

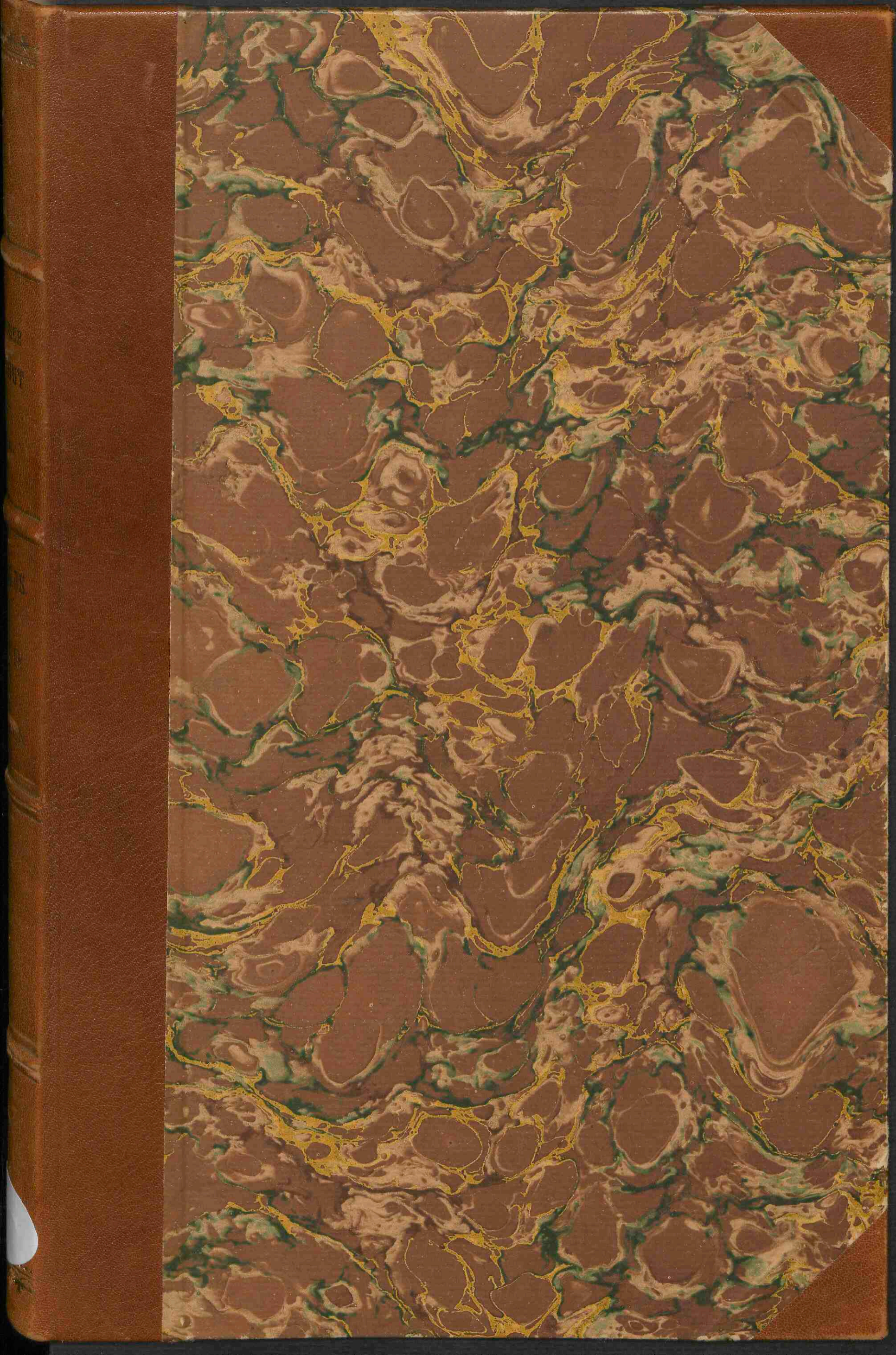

Anatomisch Instituut der Rijksuniversiteit te Utrecht. Catalogus der praeparaten en modellen

<https://hdl.handle.net/1874/272553>

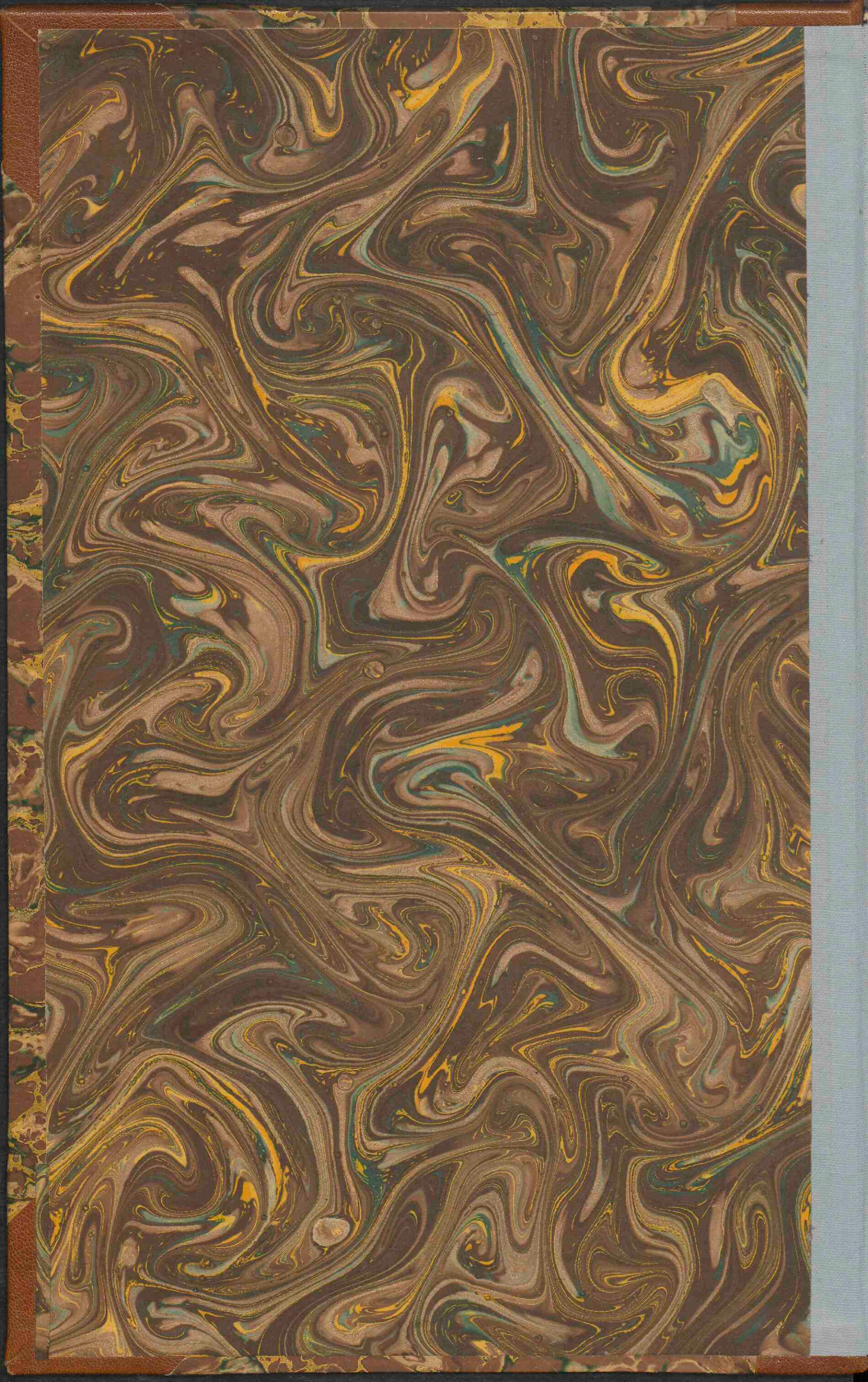





8

Anatomisch instituut

der Rijksuniversiteit te Utrecht

Catalogus

der praeparaten en modellen

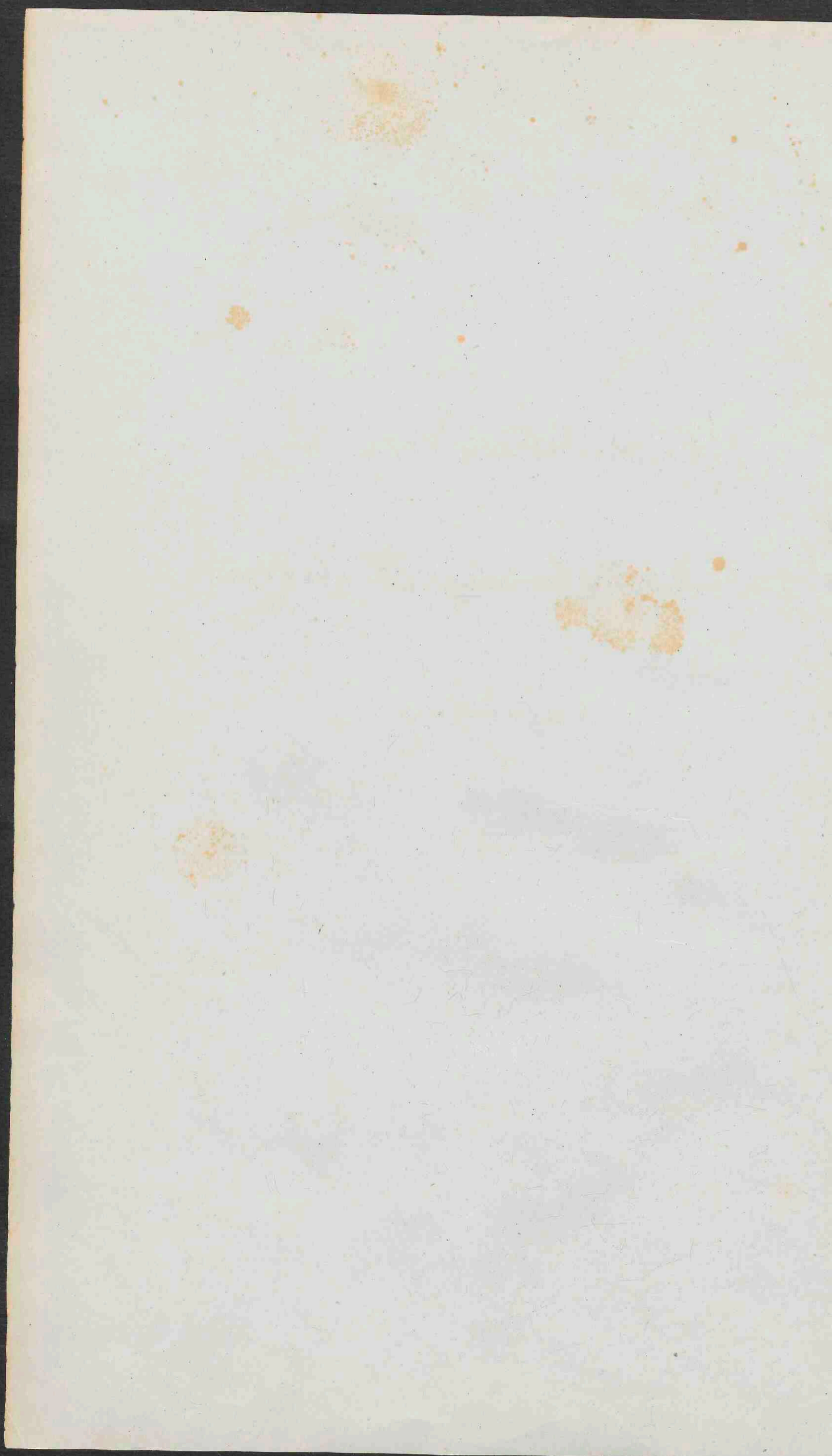

Afdeeling II.

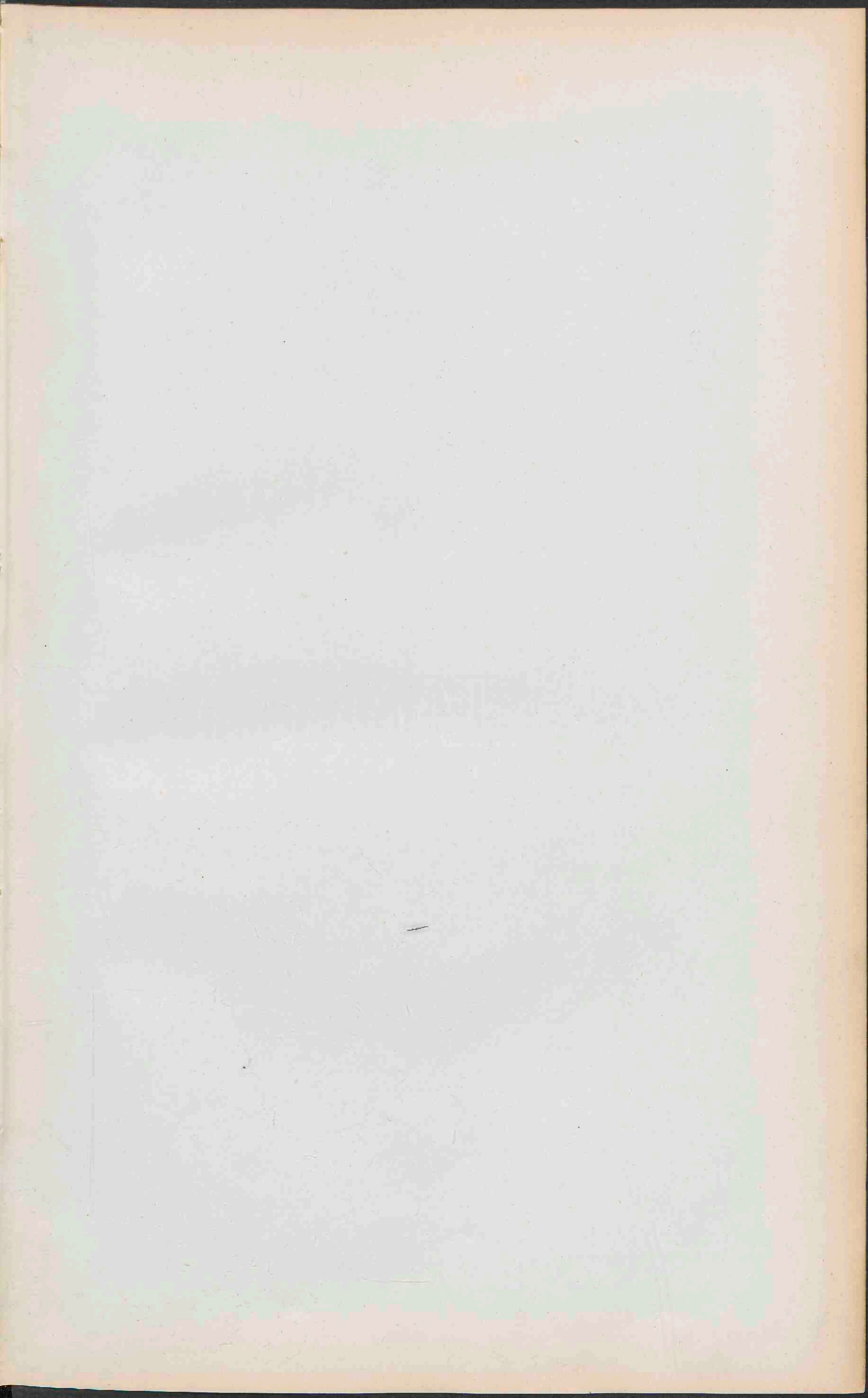

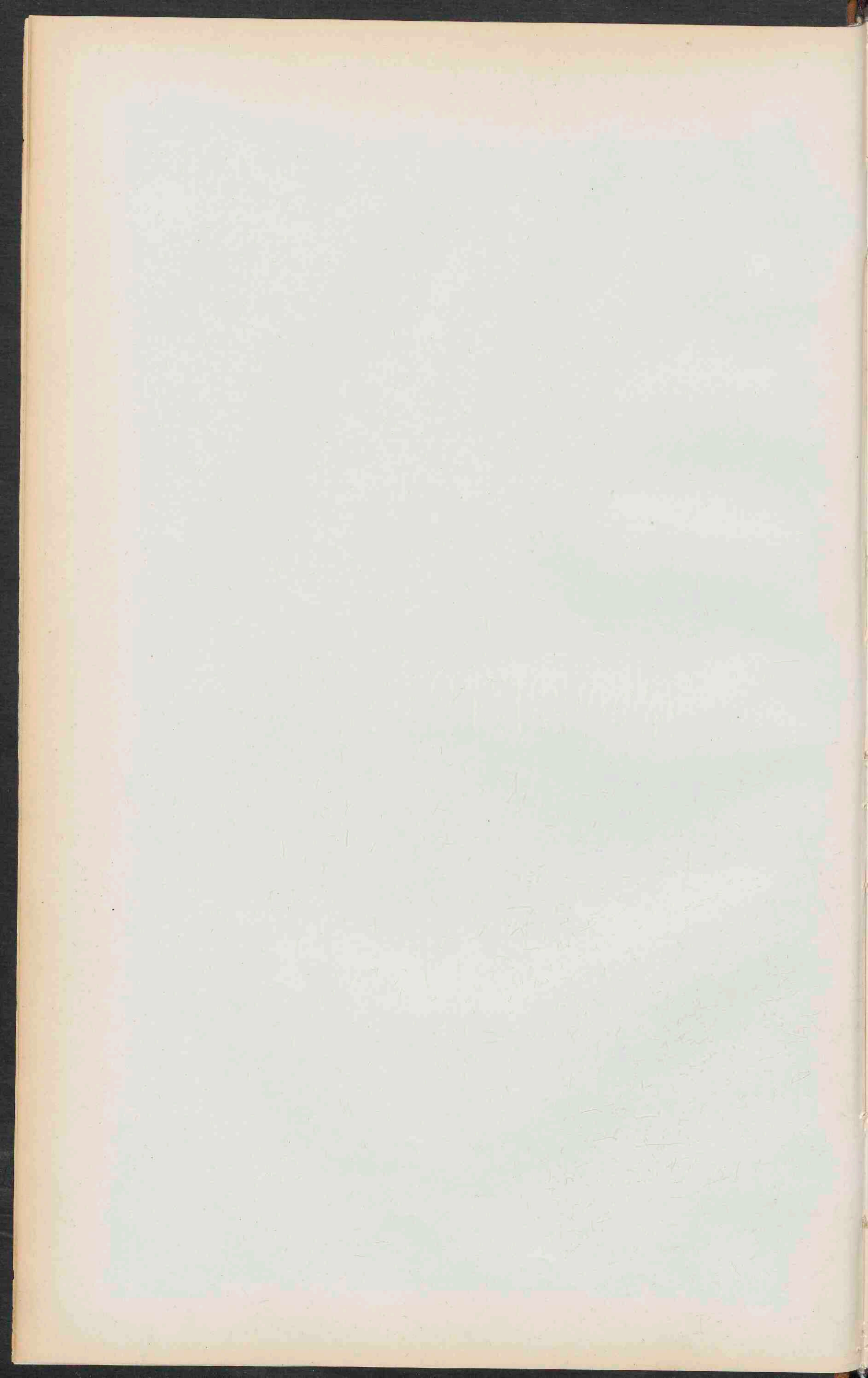

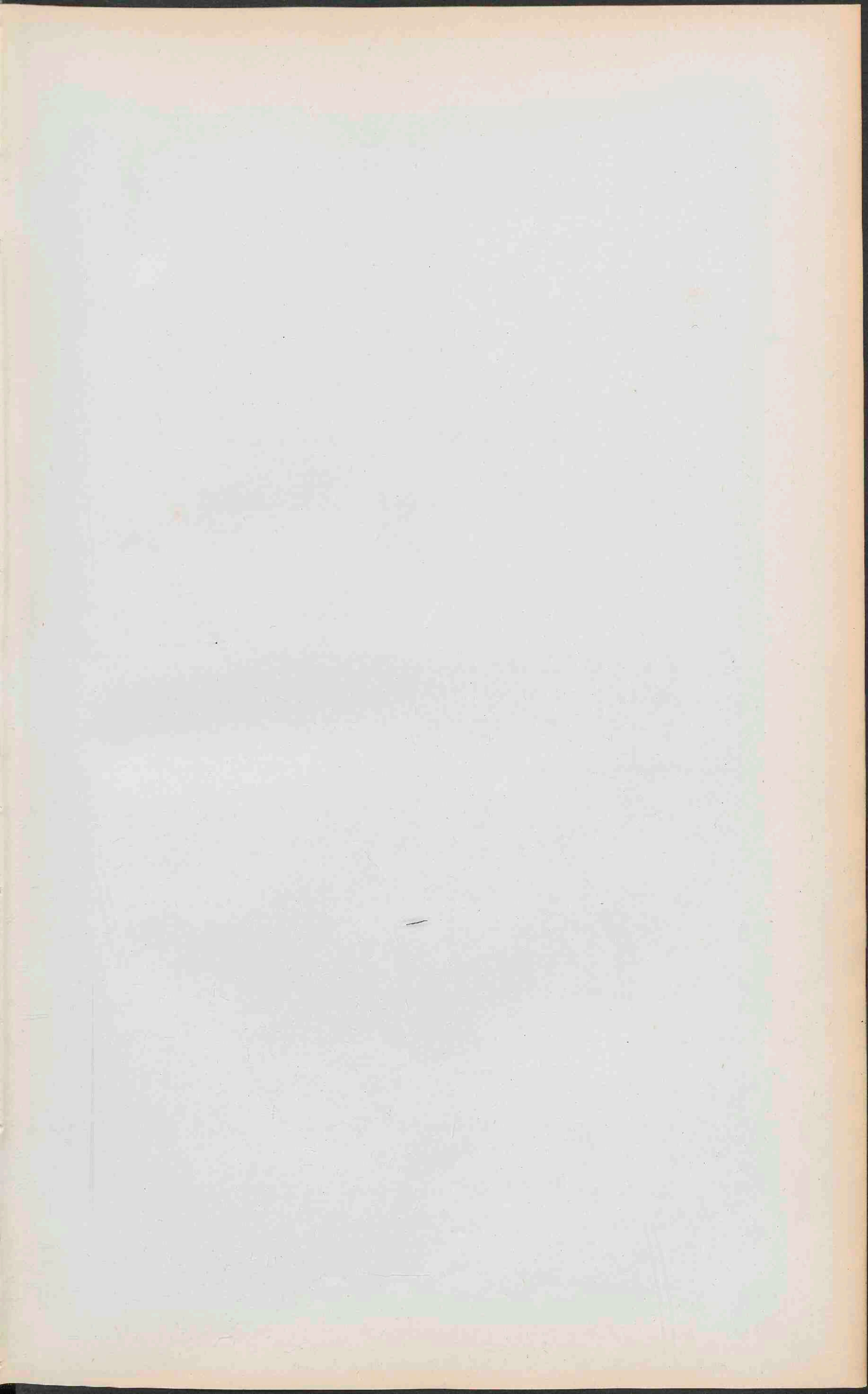

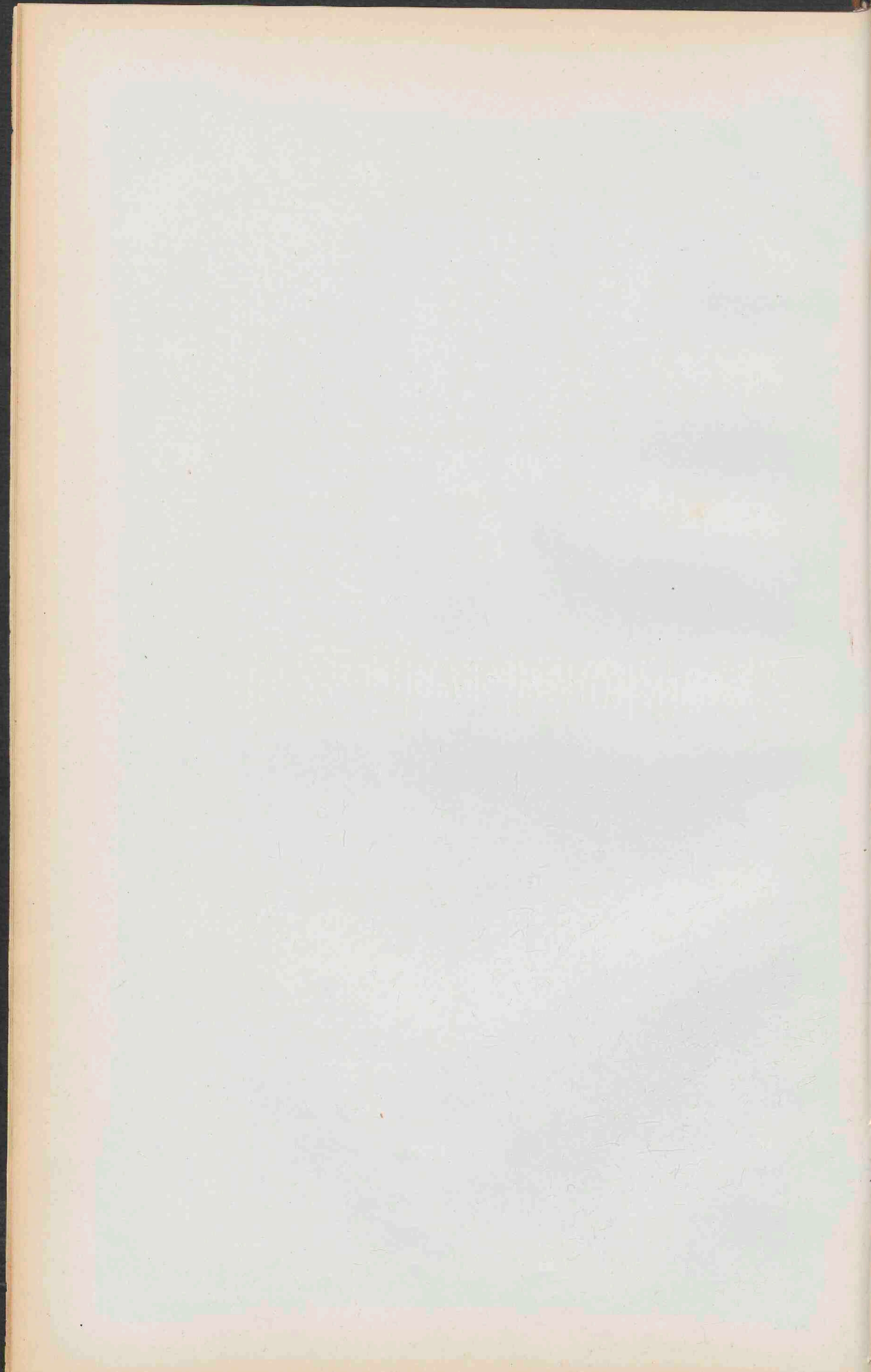

Appendix II

Continued from page 1

1. [Faint text]

2. [Faint text]

3. [Faint text]

4. [Faint text]

5. [Faint text]

6. [Faint text]

11

1

2

3

4

Afdeeling II. a.

No

1.

Columna vertebralis; ossa conae.

embryo, 4 maanden

Kat. Bl. n^o 681; n^o 209 (no. Kat. V. d. W.)

ossificatie.

2

Corpora vertebrarum.

embryo.

Kat. Bl. n^o 561; Kat. V. d. W. n^o 210.

ossificatie; bovenste vertebrae cervicales ontbreken.

3. x

Columna vertebralis; ossa conae.

embryo, 5 maanden.

Kat. V. d. W. n^o 212

ossificatie.

4.

+

Columna vertebralis; ossa conae.

embryo, onvolgarden.

Kat. Bl. n^o 513; Kat. V. d. W. n^o 214.

ossificatie.

Beenbarnen gelakt met alizarine, opgesteld in glycerine met de
nummers: R.I-3 , Bleuland 661
 IIa-b
 I-1 Bleuland 562

gemonteerd in zeep fles met IIa-5 en II-7

5. +

Columna vertebralis.

embryo, 7 maanden.

Kat. V.d. W. nr 216a; Kat. Z. M. nr 1311.

osificatie; vertebrae coccygis ontbreken.

6. +

Columna vertebralis.

embryo, 8 maanden.

Kat. V.d. W. nr 216b; Kat. Z. M. nr 1312.

osificatie.

7. +

Columna vertebralis.

embryo, 6 maanden.

Kat. V.d. W. nr 217.

osificatie.

~~8.~~*Vertebrae cervicales II-V.*

embryo, zeer jongdier.

Kat. V.d. W. nr 222a; Kat. Z. M. nr 1313.

9.

Vertebrae dorsales.

embryo.

Kat. V.d. W. nr 229.

osificatie.

10.

*Vertebrae dorsales II-XI; vertebra dorsalis I met costae;**vertebra dorsalis XII met costae; costa vera; costa spuria.*

neonatus.

Kat. V.d. W. nr 230.

gemonsteerd in zelfde fles met II^a-4 en II^a-7 .

→ 7(-8) mmol. Beekernen gekleurd met alizarine, opgesteld in glycerine, met de nummers:

II^a-3

I-3, Blenland 661

I-1, Blenland 562.

gemonsteerd in zelfde fles met II^a-4 en II^a-5

11. +
 Os sacrum; os coccygis.
 embryo, 8 maanden.
 Kat. U.d.W. n^o 233.
 ossificatie.
12. +
 Os sacrum; os coccygis.
 neonatus.
 Kat. Bl. n^o 571; Kat. U.d.W. n^o 234.
 ossificatie.
- ~~13.~~
 Sternum; cartilaginee costarum I-VIII.
 embryo; 5 maanden.
 Kat. Bl. n^o 602; Kat. U.d.W. n^o 247.
14.
 Sternum; cartilaginee costarum I-VII.
 neonatus.
 Kat. U.d.W. n^o 251.
 ossificatie.
- ~~15.~~
 Sternum; cartilaginee costarum I-VII; costa I;
 costa VII.
 embryo, 5 maanden.
 Kat. U.d.W. n^o 252a; Kat. Z.M. n^o 1316.
16.
 Sternum; pars ventralis van costa dextra I, II en III.
 n^o 45 (n.o. Kat. U.d.W. g. pr.)
 bifurcatie van costa dextra III.

1870

1871

1872

1873

1874

1875

1876

1
2
3
4
5
6
7
8
9
10
11
12
13
14
15
16
17
18
19
20
21
22
23
24
25
26
27
28
29
30
31
32
33
34
35
36
37
38
39
40
41
42
43
44
45
46
47
48
49
50
51
52
53
54
55
56
57
58
59
60
61
62
63
64
65
66
67
68
69
70
71
72
73
74
75
76
77
78
79
80
81
82
83
84
85
86
87
88
89
90
91
92
93
94
95
96
97
98
99
100

- 4.
17. *Manubrium sterni.*
Kat. V.d.W. g. pr. nr 409.
18. *Manubrium sterni.*
Kat. V.d.W. g. pr. nr 405.
19. *Sternum; arcus- en cartilagineae costarum.*
beenpunten in sternum zichtbaar; arteria mammae
interna met zijtakken gedeeltelijk.
20. *Costa sinistra I.*
tuberculum scapulae et sulcus subclavius Sterk.
21. *Sternum; costae I-VIII partes ventrales.*
verbinding van costae met sternum en onderling.
22. *Sternum; cartilagineae costarum I-VII.*
kind.
cartilago costae dextrae III is verloren.
23. *Vertebra dorsalis; costae*
Kat. V.d.W. g. pr. nr 604
ventrale deel der costae ontbreekt.

24

Verfahren...
1848...
...

25

Verfahren...
...

26

Verfahren...
...

27

Verfahren...
...

28

Verfahren...
...

29

Verfahren...
...

30.

Skeleton trunci et extremitatum sinistrum.

Kat. V. d. W. g. p. nr 424.

distale deel van humerus en femur, met adnixa
verwijderd; ligamenta; canalis vertebralis.

31.

Skeleton trunci et extremitatum.

Kat. V. d. W. g. p. nr 420.

distale deel van humerus en femur, met adnixa
verwijderd; ligamenta.

32. +

Schedel.

embryo

Kat. Z. M. nr 160.

os parietale sinistrum ontbreekt; het geheel op verschillende
plaatsen geëchonden.

33. +

Schedel.

embryo, 6 maanden

Kat. Pl. nr 939.

fonticuli; middelenaar (incus en stapus ontbreken);
mandibula in 2 helften.

34.

x

Schedel.

embryo, 7 maanden.

Kat. Pl. nr 940.

fonticuli.

Journal

July 1st 1852

Left New York at 10 o'clock for
New Haven and arrived at 12 o'clock.

Journal

July 2nd 1852
Left New Haven at 8 o'clock for
Hartford and arrived at 10 o'clock.

Journal

July 3rd 1852
Left Hartford at 9 o'clock for
New Britain and arrived at 11 o'clock.

Journal

July 4th 1852
Left New Britain at 8 o'clock for
Meriden and arrived at 10 o'clock.

Journal

July 5th 1852
Left Meriden at 9 o'clock for
New York and arrived at 11 o'clock.

Journal

July 6th 1852
Left New York at 10 o'clock for
New Haven and arrived at 12 o'clock.

35. x

Schedel.

neonatus.

Kat. Pl. n^o 1200.

os praemaxillare (met dentes incisivi I) niet vergroeid
met ossa maxillaria superiora; grote fonticuli.

36.

Schedel.

os praemaxillare vergroeid alleen met os maxillare
superior dextrum.

37. x

Schedel.

n^o 968 (n. o. Kat Pl; n. o. Kat. Z. M.)

mandibulae alle geveorbeerd.

38.

Schedel.

mandibula ontbreekt; canalis condyloideus groot.

39.

Schedel.

mandibula ontbreekt; schedeldak geopend; alveolen
der molares geveorbeerd

40.

Schedel.

mandibula ontbreekt;

Kat. V. d. W. g. pr. n^o 602.

condylus occipitalis tertius.

1800

10

1800

1800

11

1800

12

1800

13

1800

14

1800

15

41.

Schedel.

n^o 230 (n.o. Kat. Pl. ; n.o. Kat. Z. M.)mandibula ontbreekt; tandalvealen alle gevormd;
Schedelholte geopend.

42.

Schedel.

mandibula ontbreekt; sutura- en fonticulus frontalis;
dentes decidui; dura mater; vermoedelyk van een
kind \pm 2 jaar.

43.

Schedel.

Kat. V.d.W. g. pr. n^o 603.

processus haemales; vermoedelyk van jeugdig volwassene.

44.

Schedel.

Schedelholte geopend; dentes decidui en molares permanentes
I; vermoedelyk van kind \pm 7 jaar.

45.

Schedel.

Schedelholte geopend; blykbaar van volwassene.

46.

Schedel, pars dextra.

n^o 407 (n.o. Kat. V.d.W. g. pr.).mandibula en concha nasalis inferior ontbreekt;
sinus sphenoidalis, en -maxillaris; lamina perpendicularis;
en vomer in situ; blykbaar van jeugdig volwassene.

1913 - 37

is generum 1913 - 37

1913 - 37

is generum 1913 - 37

1913 - 37

is generum 1913 - 37

1913 - 37

is generum 1913 - 37

1913 - 37

is generum 1913 - 37

1913 - 37

is generum 1913 - 37

1913 - 37

is generum 1913 - 37

47. +

Schedel.

mandibula ontbreekt; dentes decidui en - permanentes;
blijbaar van kind.

48.

Schedel.

mandibula ontbreekt; blijbaar van oud individu.

49.

Schedel.

mandibula ontbreekt; schedelholte geopend; sinus
frontales; blijbaar van volwassene.

50.

Schedel, zonder dak.

sinus frontales; sulcus van arteria meningea media
sterk ontwikkeld; dentes molares III niet zichtbaar; blijbaar
van volwassene.

51.

Schedel, zonder dak.

processus clinoides door beenbrugge onderling verbonden;
blijbaar van oud individu.

52.

Schedel, pars sinistra.

Kat. V. d. W. g. pr. n^o 479.

sinus sphenoidalis, -frontalis, en -maxillaris dextra
geopend; laterale wand van rechterorbita verwijderd;
blijbaar van volwassene.

21

General account

Account of the first voyage of Christopher Columbus to the Indies in 1492

22

General account

Account of the second voyage of Christopher Columbus to the Indies in 1493

23

General account

Account of the third voyage of Christopher Columbus to the Indies in 1498

24

General account

Account of the fourth voyage of Christopher Columbus to the Indies in 1498

25

General account

Account of the fifth voyage of Christopher Columbus to the Indies in 1498

53.

Schedel, zonder dak.

processus stylloides groot; blykbaar van oud individu.
mandibula ontbreekt.

54.

Linkerdeel van Schedel, atlas, epitrochicus, vertebra
cervicales III.

dura mater; sinus sphenoidalis; septum nasi met
arteriën (geïnjecteerd); arteria carotis interna en
vertebralis; dentes molares III niet zichtbaar; vermoedelyk
van volwassene.

55.

Schedel zonder dak.

~~mandibula ontbreekt; sinus frontales en sigillaris
breede zijn orbita, sinus maxillaris, sinus media en
labyrinthus open geopen, dentes molares III niet zichtbaar,
blykbaar van volwassene. Sutura frontalis; fossa jugularis
dextra groot; blykbaar van jongdij volwassene~~

56.

Schedel, linker deel.

mandibula ontbreekt; orbita, sinus maxillaris,
middenoor, beening labyrinth geopen; dentes molares
III niet zichtbaar; blykbaar van volwassene.

57.

Schedel zonder dak.

mandibula ontbreekt; sinus frontales; processus clinoides
dexteri door beeningen onderling verbonden; dentes
molares III niet zichtbaar; blykbaar van volwassene.

1840

1841

1842

1843

1844

1845

1846

1847

1848

1849

1850

1851

1852

1853

58.

Schedel.

Kat. V. d. W. g. pr. nr 545.

cutura frontalis; blyvend gebit in aanleg te zien;
wortels der melktanden blootgelegd; vermoedelyk
van kind, 3-6 jaar; onder stolp.

59.

Schedel zonder dak, pars posterior.

mandibula ontbreekt.

60.

Schedel, pars posterior.

Kat. V. d. W. g. pr. nr 481.

grote Ossa Wormiana.

61.

Schedel, ~~re an dak~~.

Kat. V. d. W. g. pr. nr 553.

door verschillende Sneden in stukken uit elkaar te
hemmen; onder stolp; blybaar van volwassene.

62.

Schedel, pars anterior.

Kat. V. d. W. g. pr. nr 475.

mandibula en os temporale dextrum ontbreken; sinus
ethmoidales en andere holten geopend; blybaar van volwassene.

01

General

1871

Received of the Hon. Secy of the Navy
the sum of \$1000.00 for the
purchase of 1000 copies of the
Manual of the Navy for 1871

02

General

03

General

04

General

05

General

06

General

07

General

63.

Schedel.

Kat. V. d. W. g. pr. n^o 501.

mandibula ontbreekt; linkerhelft van schedeldak verwijderd; sinus frontales en maxillaris sinistra geopend; os lacrimale en palatum durum sinistrum verwijderd; blijkbaar van oud individu.

64.

Schedeldak.

65

Schedeldak.

zware beenderen.

66.

Schedeldak

sutura frontalis.

behoort by II a N. 61.

67.

Schedeldak.

osja intercalaria; blijkbaar van kind.

68.

Schedel, pars posterior.

Kat. V. d. W. g. pr. n^o 474.

osja Wormiana.

69.

Schedeldak, pars dextra. sinistra.

2000

20

...

...

21

...

...

...

22

...

...

23

...

...

...

...

24

...

...

25

...

70. Schedel, zonder dak, pars sinistra.
mandibula ontbreekt; samenhang van osseum nasi
met omringende botten; vermoedelyk van jeugdig solvaafene.
71. Osfa faciei, portio dextra.
solvaafene.
Nat. o. J. K. afd I n^o 82.
os jugale, beneden laterale wand van orbita en van
sinus maxillaris veruigderd; tandwortels blootgelegd,
osseum nasi.
72. Orbita en osseum nasale dextra.
vermoedelyk van kind, 3-6 jaar.
73. + Osfa faciei, portio sinistra.
Nat. V. d. W. g. pr. n^o 508.
tandwortels blootgelegd; sinus maxillaris; osseum nasale;
vermoedelyk van kind, ± 9 jaar.
74. Schedel, pars dextra.
vermoedelyk van voldragen embryo.
75. Schedel, pars sinistra
aura mater; waarschijnlijk van embryo.

70

Handwritten text at the top of the page, possibly a title or header.

71

Handwritten text in the second section of the page.

72

Handwritten text in the third section of the page.

73

Handwritten text in the fourth section of the page.

74

Handwritten text in the fifth section of the page.

75

Handwritten text in the sixth section of the page.

76. Schedel, pars sinistra.
neonatus.
Kat. Bl. n^o 728.
77. Schedel, pars inferior
crista gingivalis; Saccula Dentis; vermoedelyk van
voldragen embryo.
78. Osja frontalia; -parietalia; -occipitalia; -temporalia; en
-maxillaria inferiora.
embryo 4 maanden.
Kat. Bl. n^o 600.; Kat. U.d.W. n^o 184.
79. Osja temporis sinistra; osja maxillaria superiora; en
-inferiora.
embryo, 6 maanden.
Kat. U.d.W. n^o 185b.; Kat. Z.M. 1303.
beensorming.
80. Osja parietalia.
embryo, 5 maanden.
Kat. U.d.W. n^o 185e; Kat. Z.M. n^o 1306.
81. Osja frontalia; -parietalia; -maxillaria inferiora.
embryo; 4 maanden.
Kat. Bl. n^o 550; Kat. U.d.W. n^o 188.

22

Die ...
...
...
...

23

Die ...
...
...
...

24

Die ...
...
...
...

25

Die ...
...
...
...

26

Die ...
...
...
...

27

Die ...
...
...
...

82. *Ossa frontalia.*
embryo, 6 maanden.
Kat. Bl. n^o 551; Kat. U. d. W. n^o 190.
beensorming.
83. *Ossa frontalia.*
neonatus.
Kat. U. d. W. n^o 191
beensorming.
84. *Ossa parietalia*
embryo, 6 maanden.
Kat. Bl. n^o 552; Kat. U. d. W. n^o 193.
beensorming.
85. *Ossa parietalia*
neonatus.
Kat. U. d. W. n^o 194.
beensorming.
86. Schedel, pars inferior et occipitalia.
Kat. U. d. W. n^o 201.
vermoedelijk van embryo.
87. *Ossa maxima faciei.*
embryo, 5 maanden
Kat. Bl. n^o 660; Kat. U. d. W. n^o 205.
beensorming.

80

Graciosa, 21 de Mayo de 1880

Mi querido Sr. D. Juan

Reciba usted un cordial saludo

81

Graciosa, 22 de Mayo de 1880

Mi querido Sr. D. Juan

Reciba usted un cordial saludo

82

Graciosa, 23 de Mayo de 1880

Mi querido Sr. D. Juan

Reciba usted un cordial saludo

83

Graciosa, 24 de Mayo de 1880

Mi querido Sr. D. Juan

Reciba usted un cordial saludo

84

Graciosa, 25 de Mayo de 1880

Mi querido Sr. D. Juan

Reciba usted un cordial saludo

85

Graciosa, 26 de Mayo de 1880

Mi querido Sr. D. Juan

Reciba usted un cordial saludo

88. *Osoccipitale; osphenoidale.*
 embryo, 7 maanden.
 Kat. V.d.W. n^o 208^c; Kat. Z.N. 1309.
 verbinding van beide beenderen; vorme.
89. *Squama occipitalis.*
 embryo, 7-8 maanden.
 Kat. o.S.K. afd I n^o 78.⁺
 beenvorming.
90. *Squama occipitalis.*
 neonatus.
 Kat. Bl. n^o 908
 beenvorming.
91. *Ossa occipitis.*
 kind, 2 jaar
 Kat. o.S.K. afd I n^o 76.⁺
 ontwikkeling.
92. *Ossa occipitis.*
 kind, 5 jaar.
 Kat. o.S.K. afd. I n^o 74.⁺
 ontwikkeling.
93. *Ossa occipitis.*
 kind, 3½-4 jaar (vermoedelijk)

27

U. pennsylvanica

28

U. pennsylvanica

29

U. pennsylvanica

30

U. pennsylvanica

31

U. pennsylvanica

32

U. pennsylvanica

33

U. pennsylvanica

34

U. pennsylvanica

94. *Os occipitale.*
95. *Os occipitale.*
sterke processus intrajugulares.
96. *Os occipitale.*
97. *Ostemporale dentium.*
ontwikkeling; vermoedelijk van neonatus.
98. *Ostemporale dentium.*
ontwikkeling; blybaar van zeer jong indiv. siden.
99. *Ostemporale sinistrum.*
ontwikkeling; waarschijnlijk van zeer jong indiv. siden.
100. *Ostemporale dentium.*
*ontwikkeling; cellulae mastoideae van laterale zijden
geopend; blybaar van jong indiv. siden.*
101. *Ostemporale sinistrum.*
ontwikkeling; blybaar van jong indiv. siden.

Handwritten text at the top of the page, possibly a title or header.

Handwritten text in the second section of the page.

Handwritten text in the third section of the page.

Handwritten text in the fourth section of the page.

Handwritten text in the fifth section of the page.

Handwritten text in the sixth section of the page.

Handwritten text in the seventh section of the page.

102. *Ostemporale dextrum*
waarschijnlijk van volwasene.
103. *Ostemporale sinistrum.*
blijbaar van volwasene.
104. *Ostemporale sinistrum.*
volwasene
Kat. Pl. n: 764.
alle holten geopend.
105. *Ostemporale dextrum.*
blijbaar van jongdij individuen.
106. *Ostemporale sinistrum, pars inferior.*
meatus acusticus externus, e-internus; middenoor; beenen
labyrinth, alleen van boven geopend.
107. *Ossa parietalia.*
beenvorming; blijbaar van embryo.
108. *Ossa parietalia*
beenvorming; blijbaar van embryo.

102
110
111
112
113
114
115
116
117

Cyrtopogon

... ..

Cyrtopogon

Cyrtopogon

Cyrtopogon

Cyrtopogon

Cyrtopogon

... ..

Cyrtopogon

... ..

Cyrtopogon

... ..

Cyrtopogon

... ..

109. *Ossa parietalia.*
blykbaar van kind.
110. *Ossa parietalia.*
111. *Ossa parietalia.*
112. *Ossa parietalia.*
113. *Ossa parietalia.*
114. *Ossa frontalia.*
beensorming; blykbaar van embryo.
115. *Ossa frontalia.*
beensorming; blykbaar van embryo.
116. *Ossa frontalia*
beensorming; blykbaar van embryo.
117. *Ossa frontalia*
blykbaar van embryo.

116

Die ...

...

117

Die ...

...

120

Die ...

...

121

Die ...

...

122

Die ...

...

123

Die ...

...

124

Die ...

...

118. *Ossa frontalia*
waarschijnlijk van embryo.
119. *Ossa frontalia.*
vermoedelijk van embryo.
120. *Ossa frontalia.*
onderling, en met *ossa nasalia*, en *alae parvae* van *os-
ethmoidale* verbonden; *pars perpendicularis* van *os
ethmoidale*, en *somae*; *dura mater*; vermoedelijk van
voldragen embryo.
121. *Os frontale*
vergroeiing van *Sutura*; vermoedelijk van kind.
122. *Ossa frontalia.*
vermoedelijk van voldragen embryo.
123. *Os frontale.*
Sutura bijna verdwenen; blybbaar van kind.
124. *Os frontale*
Sutura; blybbaar van jong in de siden.

127

Opuntia

Opuntia ...

128

Opuntia

Opuntia ...

129

Opuntia

Opuntia ...

130

Opuntia

Opuntia ...

131

Opuntia

Opuntia ...

132

Opuntia

Opuntia ...

133

Opuntia

Opuntia ...

125. *Os frontale.*
Sutura; blykbaar van volwassene.
126. *Maxillae.*
dentes decidui; vermoedelyk van kind \pm 2^e jaar.
127. *Maxillae.*
dentes permanentes lichtbaar; vermoedelyk van kind, 4-6 jaar.
128. *Maxillae.*
dentes permanentes; blykbaar van jeugdig individu.
129. *Maxilla sinistra.*
alveolen van dentes decidui; vermoedelyk van kind 2^e levensjaar.
130. *Maxilla sinistra.*
waarschynlyk van kind \pm 3 jaar.
131. *Maxilla sinistra.*
vermoedelyk van kind \pm 3 jaar.

188

1888

1888

189

1888

1888

190

1888

1888

191

1888

1888

192

1888

1888

193

1888

1888

194

1888

1888

132.

Mandibula dentra.

Blykbaar van oud in dividu.

133.

Mandibula

twee helften door duidelyke naad gescheiden; tandaa-lyc
zichtbaar gemaakt; vermoedelyk \pm voldragen embryo.

134.

Mandibula.

twee helften duidelyk; tandaa-lyc; waerochy-lyk
van voldragen embryo.

135.

Mandibula.

~~dentes decidui; dentes incisivi permanentes blootgelegd;~~
Blykbaar van kind.

+136.

Mandibula.

dentes incisivi permanentes blootgelegd; Blykbaar van kind.

137.

Mandibula.

alveolen van melkgebit; dentes permanentes; Blykbaar
van kind.

+138.

Mandibula.

alveolen van melkgebit; dentes permanentes; Blykbaar van
kind.

122
The ... of ...

123
The ... of ...

124
The ... of ...

125
The ... of ...

126
The ... of ...

127
The ... of ...

128
The ... of ...

129
The ... of ...

- 139+ *Mandibula*
tandwisseling; blybaar van kind.
- 140+ *Mandibula*
blybaar van oud individu.
- 141+ *Mandibula*
blybaar van oud individu.
142. *Mandibula*
tandwisseling; blybaar van jong individu.
- 143: *Mandibula*
tandwisseling; blybaar van jongdijg individu.
144. + *Mandibula*
blybaar van jong individu.
- 145‡ *Mandibula* pars sinistra
dentes decidui; blybaar van kind.

110

Handwritten text, likely bleed-through from the reverse side of the page.

111

Handwritten text, likely bleed-through from the reverse side of the page.

112

Handwritten text, likely bleed-through from the reverse side of the page.

113

Handwritten text, likely bleed-through from the reverse side of the page.

114

Handwritten text, likely bleed-through from the reverse side of the page.

115

Handwritten text, likely bleed-through from the reverse side of the page.

116

Handwritten text, likely bleed-through from the reverse side of the page.

146. *Mandibula, pars sinistra.*
Op schrift: „een stuk van een hakebeen uit een grafombe
van marbre en moosak, Villa Pamphylia, by Rome van
„de Heydenii.“; gevonden; blybaas van solwaspec.
147. *Osthyoideum.*
148. *Osthyoideum.*
cornu minora ontbreken.
149. *Osthyoideum.*
150. *Schedel.*
Kat. Pl. n^o 936: „cranium Britanni cum maxilla inferiore
et omnibus dentibus.“ gemerkt: Britanni (etiket)
151. *Schedel.*
gemerkt: Caput osseum Angli (etiket in orbita)
152. *Schedel.*
gemerkt: Caput Galli. (etiket in orbita) Galli
Kat. o. S. K. In^o 29: „cranium cum maxillis Angli.“

123

Tenacet

...

124

Tenacet

...

125

Tenacet

...

126

Tenacet

...

127

Tenacet

...

128

Tenacet

...

129

Tenacet

...

153. Schedel.
gemerkt: Belg (etiket).
154. Schedel.
Kat. Bl. n^o 935: „Cranium Europaei dicti Walon cum
„maxilla inferiore et omnibus dentibus.“
155. Schedel.
gemerkt: Rusfi (etiket)
vermoedelyk Kat. O. S. K. I. n^o 44: „Cranium cum maxilla
„Rusfi, maxilla inferior hinc perquam e^t evoluta.“
156. Schedel.
Kat. Pl. n^o 933: „Cranium Rusfi-Cosaci cum maxilla
„inferiore et omnibus dentibus.“
157. Schedel. ⁹³⁷
Kat. Bl. n^o 957: „Cranium Rusfi-Cosaci cum maxilla
„inferiore et omnibus dentibus.“
158. Schedel.
gemerkt: Rusfi (etiket).
n^o 44 (n.o. Kat. O. S. K.)
159. Schedel
gemerkt: Zwitser (etiket.)

191

191

191

191

191

191

191

191

191

191

191

191

191

191

191

191

191

191

191

191

191

191

191

191

191

160. Schedel.
gemerkt: Tirolemors. (etiket).
161. Schedel.
gemerkt: Chinees. (etiket).
162. Schedel.
gemerkt: Sinensis (etiket.)
Kat. o. S. K. II. nr 102: „geboren in China (Theko), in
„Amphioem-woode bezoken.“
163. Schedel.
gemerkt: Chinees. (etiket)
164. Schedel.
gemerkt: Chinees. (etiket).
165. Schedel.
gemerkt: Chinees. (etiket); Ongarno (inakt).
Kat. o. S. K. II.: Ongarno (Chinees van Tangoe).
166. Schedel.
gemerkt: Chinees (etiket.)
onderhaak ontbreekt.

1807

100

1808

100

1809

100

1810

100

1811

100

1812

100

1813

100

167. Schedel.
gemerkt: Mongool. (etiket)
168. Schedel.
gemerkt: Japanner (etiket); "Japanner. Geschenk van
dr. Gratama" (inkt).
169. Schedel.
170. Schedel.
gemerkt: Japanner (etiket); "Japanner kerkhof bij Yedo.
Geschenk van dr. Gratama" (etiket).
171. Schedel.
gemerkt: "japanees. ontvanger van den heer Bauduin" (etiket)
Blijbaas Kat. o. S. K. II: "Japanner 1 (geschenk van Bauduin)"
172. Schedel.
gemerkt: judaei. (etiket)
173. Schedel.
Kat. Bl. n^o 930: "Cranium Calmucci cum maxilla inferiore,
"As occipitis sinistram partem versus contourum col."

172

Journal

Journal of the ...

173

Journal

Journal of the ...

174

Journal

Journal of the ...

175

Journal

Journal of the ...

176

Journal

Journal of the ...

177

Journal

Journal of the ...

174.

Schedel.

gemerkt: Siamese. (etiket)

175.

Schedel.

gemerkt: Javaan. (etiket)

176.

Schedel.

gemerkt: Javaan. (etiket)

Kat. o. S. K. II nr 46^d: "(Sutura frontalis), zeer typische schedel"

177.

Schedel.

gemerkt: Javaan (etiket); "ex insula Java, accepti a viro
pharmaceutica urbis Batavia erudito J. J. Diemont, 1836
22 Januarij. D.S." (etiket)

178.

Schedel.

gemerkt: Javaan (etiket)

Kat. o. S. K. II nr 46. (vermoedelijk: 46^e)

179

Schedel.

gemerkt: Javaan (etiket)

Kat. o. S. K. I. nr 46^b: "Cranium cum maxillis javano, front
minimus"Kat. o. S. K. II nr 46^c: "fraaije schedel."

100

Tenness

General description of the...

101

Tenness

The first of the...

...

102

Tenness

...

103

Tenness

...

104

Tenness

...

105

Tenness

...

106

Tenness

...

180. Schedel.
gemerkt: Javaansche vrouw. (etiket).
181. Schedel.
Nat. Bl. acc. n^o 13: „Cranium javani“. (Nat. o. S. K. II, zeer plat achterhoofd).
182. Schedel.
gemerkt: Javaan. (etiket)
183. Schedel.
Nat. Bl. acc. n^o 16: „simile cranium“ (v. „javani“).
184. Schedel.
gemerkt: Caput osseum javani. (etiket)
Nat. o. S. K. I n^o 49*: „Cranium cum maxill. javani.“
mandibula ontbreekt.
185. Schedel.
Nat. Bl. acc. n^o 14: „Simile specimen“ (v. cranium javani)
186. Schedel.
gemerkt: „Javaan.“ (etiket)

187

Journal

Journal of the ...
...
...

188

Journal

Journal of the ...
...
...

189

Journal

Journal of the ...
...
...

190

Journal

Journal of the ...
...
...

191

Journal

Journal of the ...
...
...

192

Journal

Journal of the ...
...
...

187.

Schedel.

gemerkt: Javaan. (etiket); "Radim Adipati adi Ningrat
Negoro geb. uit echt Javaansch vorstenbloed te Petalangang.
 gemenseld o. aanz. v. Diepo Negoro; in handen der Woll.
 "gevallen" (etiket)

188.

Schedel.

gemerkt: Madurees. (etiket).

Kat. o. S. K. I n: 47: "Cranium cum maxillis Indi (Ins: Madura)
 "ostura lamelloidea multa continet ossa Wormiana."

Kat. o. S. K. II n: 47: "Madurees (?) zeer plat achterhoofd."

189.

Schedel.

gemerkt: Madurees (etiket); "ex insula Java accipi a viro
 pharmaceuticae erudito J. J. Diemont. 1836 22 January. D. S."
 (etiket)

190. X

Schedel.

gemerkt: Madurees. (etiket)

191.

Schedel.

gemerkt: Timorees. Ketch 40 jaar (etiket)

Kat. o. S. K. II: "Kethé."

192

Schedel.

gemerkt: Timorees. (etiket)

Kat. o. S. K. II: vermoedelyk: "Malottet"

mandibula ontbrekt.

183

Revised

... ..
... ..
... ..

184

Revised

... ..
... ..
... ..

185

Revised

... ..
... ..

186

Revised

... ..
... ..

187

Revised

... ..
... ..
... ..

188

Revised

... ..
... ..
... ..

193.

Schedel.

gemerkt: Borneo (etiket); "Arang e gente Banjermasin
 natas Koein in dula Borneo. Batavia 9-6-60. Tjading. M.D.
 blykbaar Kat. o. S. K. II: "Banjorees (cadeau v. Tjading)"

194.

Schedel.

gemerkt: "Dola Sato geb. te Wartapoera overleden 11 Mei 1860.
 "Deelhebber in den aanslag op het leven v. d. Kolonel Andresen"
 (etiket); "Zuid... Oosterafdeeling... Borneo" (inkt)

195.

Schedel.

gemerkt: "Dayakker Watanger" (etiket)
 blykbaar Kat. o. S. K. II: "Dajakker (Banjorees? Tjading)"

196.

Schedel.

gemerkt: "Bonier, landschap Soping" (etiket)
 onderhaak ontbreekt.

197.

Schedel.

gemerkt: Solo-eilandier (etiket); "Solo-eilandier, zeeroover
 en moordenaar" (etiket).
 vermoedelyk Kat. o. S. K. II: "(Een fraaie schedel van onbepaalde type)"

198.

Schedel.

gemerkt: Amboinees (etiket)
 waarschijnlijk: Kat. o. S. K. II: "Amboinees (met zeer Maleisch
 voorkomen, vooral achterhoofd.)"

199

Tenent

Handwritten notes in red ink, possibly a list or account.

200

Tenent

Handwritten notes in red ink, possibly a list or account.

201

Tenent

Handwritten notes in red ink, possibly a list or account.

202

Tenent

Handwritten notes in red ink, possibly a list or account.

203

Tenent

Handwritten notes in red ink, possibly a list or account.

204

Tenent

Handwritten notes in red ink, possibly a list or account.

206.

Schedel.

gemerkt: „Moeda Widjaja“ (inkt)
mandibula ontbreekt.

207.

Schedel.

Kat. Bl. nr 929: „Cranium Nigritae cum maxilla inferiore
„dentibus omnibus incisivis et caninis; ex molaribus
„imprimis posterioribus, nullo fere superstite.“

gemerkt: „Nigrita“ (inkt, bijna onleesbaar)

208.

Schedel.

gemerkt: „Afrikaan (Donko)“ [etiket]

vermoedelyk Kat. o. S. K. II: „Donko (breed aangezicht)“

209.

Schedel.

gemerkt: Afrikaan (etiket).

210.

Schedel.

gemerkt: „Congo-neger“ (etiket); „Afrikaan“ (inkt)

Kat. o. S. K. II nr 6: „(doorgeslaagde fraare schedel)“
schedelholte geopend.

211.

Schedel.

gemerkt: „Afrikaan (Donko)“ [etiket]; „Afrikaan Donko“ (inkt)

vermoedelyk Kat. o. S. K. II: „Donko (prechtige schedel)“

Genesee

Genesee County, New York
The following is a list of the
names of the persons who
were born in this county
between the years 1800 and 1850.

Genesee

Genesee County, New York
The following is a list of the
names of the persons who
were born in this county
between the years 1800 and 1850.

Genesee

Genesee County, New York
The following is a list of the
names of the persons who
were born in this county
between the years 1800 and 1850.

Genesee

Genesee County, New York
The following is a list of the
names of the persons who
were born in this county
between the years 1800 and 1850.

Genesee

Genesee County, New York
The following is a list of the
names of the persons who
were born in this county
between the years 1800 and 1850.

Genesee

Genesee County, New York
The following is a list of the
names of the persons who
were born in this county
between the years 1800 and 1850.

212.

Schedel.

gemarkt: „Novo-Hollandi“ (etiket)
 vermoedelyk Kat. o. S. K. II: „Een exemplaar zonder
 „onderhaak.“

mandibula ontbreekt.

213.

Schedel.

gemarkt: „Nieuw Zeelander?“ (etiket). i. natu.... (inkt)

214.

Schedel.

gemarkt: „Nieuw-Gunea“ (etiket).
 waarschijnlijk Kat. o. S. K. II: „52 Papuer (groot Wormiaansch
 „achterhoofdsbeen“

mandibula ontbreekt.

215.

Schedel.

gemarkt: „Papua“ (etiket).
 waarschijnlijk Kat. o. S. K. II: „jeugdige Papuer.“

216.

Schedel.

gemarkt: „Groenlander.“ (etiket). „... groenl.“ (inkt);
 „afkomstig van Professor Eschricht door Dr. van Deer aan Professor
 „Sundront“ (inkt); „Afhkomstig van Prof: Eschricht door
 „Dr. van Deer aan Prof: Sundront. Groenlander.“ (etiket)

217.

Schedel.

Kat. o. S. K. II nr 31: „Cranium cum maxillis Belgae cuius
 „sutura sagittalis ad nasum usque decurrit“

Journal

215

Journal of the ...

Journal

216

Journal of the ...

Journal

217

Journal of the ...

Journal

218

Journal of the ...

Journal

219

Journal of the ...

Journal

220

Journal of the ...

Journal

221

Journal of the ...

- 218' Schedel.
 Kat. o. S. K. II n^o 46ⁿ. : „(scheef achterhoofd, type“
 (misfchen Kat. o. S. K. I : „javani front minimum.“)
- 219' Schedel.
 Kat. o. S. K. I n^o 45ⁿ : „Cranium cum maxillis Cosaci.“
- 220' Schedel.
 n^o 46ⁿ (n. o. Kat. o. S. K.)
- 221' Schedel.
 Kat. o. S. K. I n^o 48ⁿ : „Cranium cum maxillis Indi“
 Kat. o. S. K. II : „48ⁿ Eén neusbeen.“
- 222' Schedel.
 Kat. o. S. K. I n^o 50ⁿ : „Cranium cum maxillis Indi Ambainensis.“
 Kat. o. S. K. II : „50 (typische Ambaina-schedel).“
- 223' Schedel.
 Kat. o. S. K. I n^o 46ⁿ : „Cranium cum maxillis javani, front
 „minimum.“ Kat. o. S. K. II : „46ⁿ (zeer vlak voorhoofdbeen)“
- 224' Schedel.
 gemerkt : „Javaan“ (etiket).
 Kat. o. S. K. II : „51ⁿ (zeer scheef achterhoofd, Javaansche type.“

1862

100

1862

100

1862

100

1862

100

1862

100

1862

100

1862

100

1862

225. ✓ Schedel.
nr 45^a (n.o. Kat. o. S. K.)
226. ✓ Schedel.
Kat. o. S. K. II : „46^a - (jaarschedel, schreef)
227. ✓ Schedel.
Kat. o. S. K. II : „47^a Os Wormianum in 1 achterhoofd.“
228. ✕ Schedel.
Kat. o. S. K. II : „18 (achterhoofd. drubars in tweeën.“
- 229 Schedel.
gemerkt: „Mei 1885 onder fund. Remonots. kerk te Utrecht
gebovuld anno 1400? Gesch. v. Dr. Guldenarm.“
mandibula ontbreekt.
230. Schedel.
gemerkt: „Mei 1885 onder fund. Remonots. kerk te Utrecht
gebovuld anno 1400? Gesch. v. Dr. Guldenarm.“
mandibula ontbreekt.
- 231 ✕ Schedel.

Handwritten text in a cursive script, likely a list or account entry.

201

Handwritten text in a cursive script, likely a list or account entry.

202

Handwritten text in a cursive script, likely a list or account entry.

203

Handwritten text in a cursive script, likely a list or account entry.

204

Handwritten text in a cursive script, likely a list or account entry.

205

232. Schedel.
233. Skeleton extremitatis superioris.
embryo, 5 maanden.
Kat. Bl. nr 634. Kat. U. d. W. nr 261.
beenvorming.
234. Skeleton extremitatis superioris.
embryo, 5 maanden.
Kat. Bl. nr 665. Kat. U. d. W. nr 263.
beenvorming.
235. Skeleton extremitatis superioris.
embryo, 5 maanden.
Kat. Bl. nr 664. Kat. U. d. W. nr 264.
beenvorming.
236. Scapula; humerus; ulna; radius.
neonatus.
Kat. Z. M. nr 1325. Kat. U. d. W. nr 281.
beenvorming.
237. Scapulae.
neonatus.
Kat. Bl. nr 577. Kat. U. d. W. nr 260.
beenvorming.

296

Handwritten text, likely bleed-through from the reverse side of the page.

297

Handwritten text, likely bleed-through from the reverse side of the page.

298

Handwritten text, likely bleed-through from the reverse side of the page.

299

Handwritten text, likely bleed-through from the reverse side of the page.

300

Handwritten text, likely bleed-through from the reverse side of the page.

301

Handwritten text, likely bleed-through from the reverse side of the page.

238. Humerus; ulna; radius.
neonatus.
Kat. O. S. N. I n^o 241. Kat. U. d. W. n^o 272.
239. Humerus.
kind, 2-3 maanden.
Kat. Z. M. n^o 1331. Kat. U. d. W. n^o 281. c.
mergholten geopend; bloedvaten geïnjiceerd.
240. Humerus. (gedeelte.)
kind, 1 jaar.
Kat. Bl. n^o 670. Kat. U. d. W. n^o 273.
mergholte geopend; Structuur.
241. Humerus (gedeelte.)
volwaaferne.
Kat. Bl. n^o 651. Kat. U. d. W. n^o 278 a.
overlange doorgezaender; Structuur.
242. Skeleton extremitatis superioris.
Kat. U. d. W. g. p. n^o 17.
beenforming, en verbindingen.
243. Clavicula (gedeelte.)
in de lengte doorgezaender; Structuur.

Handwritten text, likely bleed-through from the reverse side of the page.

200

Handwritten text, likely bleed-through from the reverse side of the page.

201

Handwritten text, likely bleed-through from the reverse side of the page.

202

Handwritten text, likely bleed-through from the reverse side of the page.

203

Handwritten text, likely bleed-through from the reverse side of the page.

204

Handwritten text, likely bleed-through from the reverse side of the page.

205

Handwritten text, likely bleed-through from the reverse side of the page.

206

Handwritten text, likely bleed-through from the reverse side of the page.

207

244. *Articulatio sterno-claviculæ.*
Kat. U. d. W. g. pr. n^o 42.
245. *Articulatio sternoclaviculæ.*
Kat. U. d. W. g. pr. n^o 43.
246. *Humerus (doornede).*
struktuur.
247. *Articulatio cubiti.*
248. *Articulatio cubiti.*
Kat. U. d. W. g. pr. n^o 33.
249. *Skeleton manus; radius et ulna (gedeelte.)*
gevoegde banden.
250. *Skeleton manus; radius, ulna (gedeelte.)*
knaap, 12 jaar.
Kat. U. d. W. g. pr. n^o 12.
gevoegde banden.
251. *Skeleton manus.*
gevoegde banden.

282
The first of the series of the ...
The second of the series of the ...

283
The third of the series of the ...
The fourth of the series of the ...

284
The fifth of the series of the ...
The sixth of the series of the ...

285
The seventh of the series of the ...
The eighth of the series of the ...

286
The ninth of the series of the ...
The tenth of the series of the ...

287
The eleventh of the series of the ...
The twelfth of the series of the ...
The thirteenth of the series of the ...

288
The fourteenth of the series of the ...
The fifteenth of the series of the ...
The sixteenth of the series of the ...

252. *Troostel ter verduidelijking der pronatio en supinatio.*
Kat. V. d. W. g. p. n^o 562.
253. *Skeleton extremitatis superioris*
Kat. V. d. W. g. p. n^o 398 ; n^o 91 (n.o. Kat.)
254. *Scapula ; humerus (gedeelte).*
Kat. V. d. W. g. p. n^o 40.
articulatio humeri.
255. *Scapula ; humerus.*
256. *Scapula.*
257. + *Os sacrum et coccygus ; ossa coxae.*
embryo, 8 maanden
Kat. Bl. n^o 679. Kat. V. d. W. n^o 291.
beenvorming.
258. *Os coxae.*
n^o 301 (n.o. Kat.)
beenvorming.

278

Dr. ...

...

280

Dr. ...

...

281

Dr. ...

...

282

Dr. ...

...

283

Dr. ...

...

284

Dr. ...

...

259. X *Os corac.*
 neonatus.
 Kat. Bl. n^o 573. Kat. U. d. W. n^o 290.
 beensorming.
260. + *Osfa corac.*
 embryo, 8 maanden.
 Kat. U. d. W. n^o 291. B 679
 beensorming.
261. *Os corac; femur.*
 neonatus.
 Kat. U. d. W. n^o 303 n^o 308 (n. o. Kat.)
 beensorming.
262. *Os corac; femur.*
 neonatus.
 Kat. U. d. W. n^o 302.
 beensorming.
263. *Synchondrosis osfiura pubis.*
 Kat. U. d. W. n^o 366.
 in lengterichting doorgevoeden.
264. *Caput et collum femoris (doorsnede)*
 knaap, 10 jaar
 Kat. Bl. n^o 613. Kat. U. d. W. n^o 309.
 Structuur.

202

Journal of the ...
...
...

203

Journal of the ...
...
...

204

Journal of the ...
...
...

205

Journal of the ...
...
...

206

Journal of the ...
...
...

265. Femur; osfa cruris; patella; osfa pedis.
embryo, 5 maanden.
Kat. Bl. n^o 636. Kat. U. d. W. n^o 293.
beenvorming.
266. Femur; osfa cruris; patella; osfa pedis.
embryo, 5 maanden.
Kat. Bl. n^o 667. Kat. U. d. W. n^o 295.
beenvorming.
267. Femur; osfa cruris; patella; osfa pedis.
embryo, 5 maanden.
Kat. Bl. n^o 666. Kat. U. d. W. n^o 296.
onderling verband; beenvorming.
269. Femur.
kind, 3 jaar.
Kat. Bl. n^o 590. Kat. U. d. W. n^o 307.
ontwikkeling.
268. Femur.
kind, 1 jaar.
Kat. Bl. n^o 589. Kat. U. d. W. n^o 304.
ontwikkeling.

1848

100

1849

1850

100

1851

1852

100

1853

1854

100

1855

1856

100

1857

1858

100

270. *Ossa cruris; patella.*
 neonatus.
 Kat. U. d. W. n^o 321.
 onderling verband; ontwikkeling.
271. *Ossa cruris.*
 kind, 1½ jaar.
 Kat. Bl. n^o 594. Kat. U. d. W. n^o 322.
 ontwikkeling.
- ~~272.~~ *Tibia (gedeelte)*
 Kat. Bl. n^o 653. Kat. U. d. W. n^o 332
 in lengterichting geopend; bloedwater geïnjiceerd; structuur.
273. *Doorneden van os cuboideum.*
 Kat. U. d. W. n^o 350.
 structuur.
274. *Ossa tarsi; 2 ossa metatarsalia met bijbehorende phalanges.*
 embryo, 8-9 maanden.
 Kat. Z. M. 1333. Kat. U. d. W. n^o 281 k.
275. *Tibia (pars superior)*
 Kat. Bl. n^o 657. Kat. U. d. W. n^o 331.
 structuur.

276

Becken, ferner - nach oben

277

*Becken, ferner - nach oben
nach unten*

278

*Becken, ferner - nach oben
nach unten*

279

*Becken, ferner - nach oben
nach unten*

280

*Becken, ferner - nach oben
nach unten*

281

*Becken, ferner - nach oben
nach unten*

276. Bekken; ossa femoris (part. prox.)
Blijkbaar van kind.
277. Bekken; femora (part. prox.)
knaap, 11-12 jaar
Kat. U. d. W. g. pr. n^o 427.
ontwikkeling.
278. Bekken (pars distalis); femur (pars prox.)
Kat. U. d. W. g. pr. n^o 56.
Blijkbaar van jong individu.
279. Bekken.
vrouw.
Kat. U. d. W. g. pr. n^o 430
280. Bekken.
vrouw.
Kat. U. d. W. g. pr. n^o 429.
diameter in verschillende richtingen met draad aangegeven.
281. Bekken.
vrouw.
Kat. U. d. W. g. pr. n^o 441.

222

Grasse James paper
No. 100 of 1815
reproduced report

223

Grasse
No. 100 of 1815

224

Grasse
No. 100 of 1815

225

Grasse
No. 100 of 1815
reproduced report

226

Grasse
No. 100 of 1815

227

Grasse James
No. 100 of 1815

228

Grasse James
No. 100 of 1815

282. Os coxae; femur, (pars prox.)
Kat. U. d. W. g. pr. nr 55.
beuggewricht geopend.
283. Bekken.
man.
Kat. U. d. W. nr 436
284. Bekken.
man.
Kat. U. d. W. g. pr. nr 442
285. Os coxae.
Kat. U. d. W. g. pr. nr 447.
Ontwikkeling; blybaar van kind.
286. Os coxae
blybaar van volwassene.
287. Femur (gedeelte)
in lengterichting doorgesneden; struktuur.
288. Femur (gedeelte)
doorsnede in lengterichting (achter glas); struktuur.

287

Fernox penicillata
in *Penicillium* *penicillata*

288

Fernox penicillata

289

Fernox penicillata

290

Fernox penicillata
in *Penicillium* *penicillata*

291

Fernox penicillata

292

Fernox penicillata

293

Fernox penicillata
in *Penicillium* *penicillata*

294

Fernox penicillata
in *Penicillium* *penicillata*

289. Femur (gedeelte).
doornede in lengterichting; Structuur.
290. Femur (pars prox.).
291. Femur (pars dist.).
292. Femur (gedeelte).
in lengterichting doorgesneden; Structuur.
293. Femur (pars dist.).
294. Femur (pars dist.).
295. Articulatio genu.
Kat. Bl. n^o 905. Kat. U. d. W. g. pr. n^o 24.
gewrichtsholte geopend.
296. Tibia (gedeelte)
in lengterichting d'ijer uit het bot doorneden weggenomen.
waarschijnlijk n^o 300 en n^o 301. ; Structuur.

497

Pila

Pila canaliculata (Linn.)

498

Pila

Pila canaliculata (Linn.)

Pila canaliculata (Linn.)

499

Pila canaliculata (Linn.)

Pila canaliculata (Linn.)

500

Pila

Pila canaliculata (Linn.)

501

Pila

Pila canaliculata (Linn.)

502

Pila

Pila canaliculata (Linn.)

503

Pila

Pila canaliculata (Linn.)

504

Pila

Pila canaliculata (Linn.)

297. *Tibia.*
in lengterichting doorgesneden; *Struktur.*
298. *Tibia.*
Kat. o. J. N. I no 130.
in lengterichting doorgesneden; *Struktur.*
299. *Ossa extremitatis inferioris (versch. idem doorgesneden).*
achter glas; *Struktur.*
300. *Tibia (gedeelte).*
doorgesnede in lengterichting (tusschen glas); *Struktur.*
301. *Tibia (gedeelte).*
doorgesnede in lengterichting (achterglas); *Struktur.*
302. *Skeleton pedis.*
in situ; één phalanx ontbreekt.
303. *Skeleton pedis.*
sagittaal doorgesneden; verbinding der ossa tarsi.
304. *Ossa pedis*
door koperdraad onderling verbonden.

202

W. ...

203

W. ...

204

W. ...

205

W. ...

206

W. ...

W. ...

207

W. ...

208

W. ...

305. *Ossa pedis (dorsomed.)*.
Struktuur.
306. *Calcaneus (dorsomed.)*.
Struktuur.
307. *Ossa tarsi et metatarsi; phalanges (6)*
308. *Schedel.*
309. *Schedel zonder dak.*
mandibula ontbreekt.
310. *Skelet met statief.*
volwassen.
Kat. U. d. W. g. ps. nr 519 a.
beenderen bewegelyk met koperdraad onderling verbonden.
311. *Skeleton trunci; schedel zonder dak of mandibula;*
schoudergordel; humer (part. prox.) bekkengordel
Kat. U. d. W. g. ps. nr 422.
312. *Skeleton trunci; schoudergordel; bekkengordel.*

n. 310. Skelet op meerdere plaatsen defect; onbruikbaar
geworden en naar den Helder gebracht, uitgenonderd
de schedel, die onder cat 1911 n. 67 in Museum is opgesteld.

313. *Columna vertebralis*, met gedeelten van schedel, ribben, bekken, en femur; wervelkanaal geopend.
314. { a. Rechter humerus, radius en ulna van een jongrij individu. *Processus supracondyloideus*.
b. Linker musc. pronator Teres; oorsprong v. s. proc. supracondyloideus; van hetzelfde individu als N. 314. a
315. *Skeleton trunci*; schouder- en bekkengordel.
316. *Skeleton trunci*; bekkengordel; femora (part. prox.) volw. ad. man.
Nat. Bl. nr. 876. Nat. U. d. W. g. jr. nr. 421.
317. *Skeleton trunci*; bekkengordel met ligamenta.
vermoedelyk Nat. Bl. nr. 1474.
318. *Thorax*.
319. *Columna vertebralis thoracalis* (pars dextra); gewrichtsinden der ribben.
banden.
320. *Vertebrae thoracales IX-XIII* met gewrichtsinden der ribben; *vertebrae lumbales I-III*.

186
The first of the series of
the first of the series of
the first of the series of

187
The second of the series of
the second of the series of
the second of the series of

188
The third of the series of
the third of the series of
the third of the series of

189
The fourth of the series of
the fourth of the series of
the fourth of the series of

190
The fifth of the series of
the fifth of the series of
the fifth of the series of

191
The sixth of the series of
the sixth of the series of
the sixth of the series of

321. Scapula; clavícula; humerus (pars prox.)
 Kat. V. d. W. g. pr. n^o 397.
 gearongda banden.
322. Scapula; humerus (pars prox.); clavícula (pars scapularis)
 volwasene.
 Kat. Bl. n^o 894
 banden.
323. Scapula; humerus (pars prox.); clavícula (pars acrom.)
 volwasene.
 Kat. Bl. n^o 895.
 banden.
325. Extremitas superior
 banden.
326. Voorarm (pars dist.); hand.
 volwasene.
 Kat. V. d. W. g. pr. n^o 10.
 metacarpale I en osse pollicis verloren.
327. Atlas.
328. Extremitas superior.
 banden.

100

101

102

103

104

105

106

107

329. Bekken.
330. Bekken; femur.
banden.
331. Bekken (pars sinistra); femur (pars prox.)
volata. x. pene.
Nat. Pl. n^o 901. Nat. U. d. W. g. pr. n^o 55.
gewrichtskolte geopend.
332. Os coracae; femur (pars prox.)
Nat. U. d. W. g. pr. n^o 52.
heupgewricht.
333. Bekken (pars dextra); femur (pars prox.)
banden en heupgewricht.
334. Extremitas inferior; os sacrum.
banden.
335. Extremitas inferior; os sacrum (pars dextra)
banden.

1875

11

1876

12

1877

13

1878

14

1879

15

1880

16

1881

17

1882

18

1883

19

1884

20

1885

21

1886

22

1887

23

1888

24

1889

25

1890

26

330. *Ossa cruris et pedis; patella.*
banden.
337. *Articulatio genu.*
338. *Articulatio genu.*
gewrichtsholte geopend.
339. *Schedel.*
nr 66 (n.o. Kat.)
Schedelholte geopend; sinus venarum bewerkt.
340. *Schedel.*
holte geopend; dura mater.
341. *Epidermis van kinne en onderbeen.*
kind.
Kat. Bl. nr 62; Kat. V.d.W. nr 620.
- + 342. *Epidermis van voorste deel van voet.*
nr 66 (n.o. Kat. Bl.) nr 636 (n.o. Kat. V.d.W.)

Handwritten text at the top of the page, possibly a title or header.

Second block of handwritten text, appearing as a paragraph.

Third block of handwritten text, continuing the narrative or list.

Fourth block of handwritten text, possibly a section separator.

Fifth block of handwritten text, appearing as a paragraph.

Sixth block of handwritten text, continuing the content.

Seventh block of handwritten text, possibly a list item.

Eighth block of handwritten text, appearing as a paragraph.

Ninth block of handwritten text at the bottom of the page.

343+

Huid van de hiel.

volwassen vrouw.

Kat. Pl. n^o 96. Kat. V.d.W. n^o 639.

vaten ingepoken; epidermis gedeeltelyk losgemaakt.

~~344.~~

Epidermis van voetsool en groote teen.

Kat. Pl. n^o 73. Kat. V.d.W. n^o 642.

Structuur der laag; nagel.

345.

Epidermis van derde teen.

Kat. Pl. n^o 74. Kat. V.d.W. n^o 643.

Structuur; nagel.

346.

Huid.

Aethiopië.

Kat. V.d.W. n^o 649.

rete Malpighii en corium gedeeltelyk blootgelegd.

+347.

Huid.

Neger.

Kat. L. M. n^o 1556. Kat. V.d.W. n^o 652 a.

rete Malpighii en corium gedeeltelyk blootgelegd.

348.

Huid.

Mulat.

Kat. Pl. n^o 88. Kat. V.d.W. n^o 653.

rete Malpighii en corium gedeeltelyk blootgelegd.

1870

1871

1872

1873

1874

1875

1876

1877

1878

1879

1880

1881

1882

1883

1884

1885

1886

1887

1888

1889

1890

1891

1892

1893

1894

1895

1896

1897

1898

1899

1900

+349.

*Urida van Schedeldat.**negrum.*

Kat. V.d.W. nr 655.

epidermis met haarwortels gedeeltel. te longzaam.

+350.

Urida.

Kat. V.d.W. nr 665.

rete Malpighii donker.

+351.

*Urida van regio pubis.**blank meisje.*

Kat. Bl. nr 91. Kat. V.d.W. nr 692.

rete Malpighii blank.

352+

Urida.

nr 92 (n.o. Kat. Bl.) nr 697 (n.o. Kat. V.d.W.)

lange bruine haren; rete Malpighii.

+353.

Urida van kin.

Kat. Bl. nr 93. nr 701 (n.o. K. V.d.W.)

oppervind met baardhaar longzaam.

354.

Epidermis met bijbehorenden finger.

Kat. L. M. nr 1595. Kat. V.d.W. nr 707 c.

corium; nagelbed.

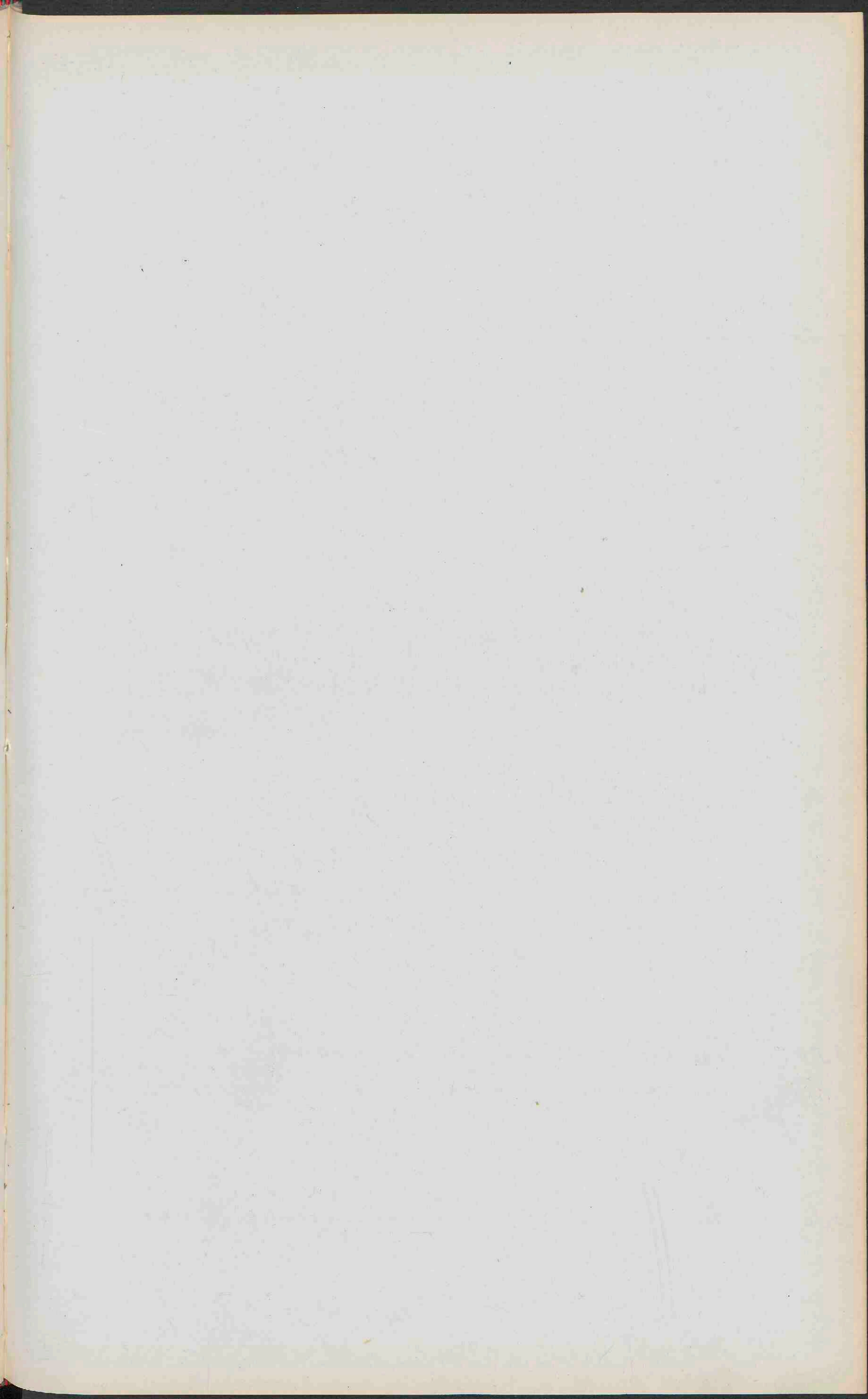

355.

Epidermis met bijbehorende vinger.
man.

Kat. Z. M. n^o 1593. Kat. V. d. W. n^o 707 f.
epidermis binnende-buiten gheeld; nagel.

356.

Umbilicus.

neonatus.

Kat. Pl. n^o 543. Kat. V. d. W. n^o 173.
vasa umbilicalia.

~~357.~~

Papilla mammae met omgeding.
vrouw.

epithelium gedeeltelyk losgerukt; ductus lactifer.
Kat. Z. M. n^o 1852

358.

+

Mamma.

vrouw.

Kat. Pl. n^o 544. Kat. V. d. W. n^o 1762

papil en omgeding van epidermis ontdaan; areola mammae.
ductus lactifer

359.

Frontale snede door neus- en mondholte.
arcus palatoglossus abnorm.

360+

Parasquamosa en -tympanica van linker slaapbeen.
waarschynlyk van embryo.
ontwikkeling.

= Papilla mammae ♀

= pars tympanica oss. temporalis
osticuli auditivae
neonatus (foetus a term)

361.

Oss temporis.
vermoedelyk van embryo.
ontwikkeling.

~~362.~~

Oss temporis
vermoedelyk van neonatus.
ontwikkeling. (in twee stukken gebroken)

363.

Oss temporis
waarschijnyk van kind.
ontwikkeling.

365.

Oss temporis
blykbaar van jong individu.
ontwikkeling.

366.

Oss temporis (gedeelte)
pars squamosa e pars tympanica gedeeltelyk veruigdend; labyrinthana
van cartum tympani.

367

Oss temporis.

368

Oss temporis
labyrinthana van cartum tympani: bloedgelagd.

100

Commissary General
of the Army

101

Commissary General
of the Army

102

Commissary General
of the Army

103

Commissary General
of the Army

104

Commissary General
of the Army

105

Commissary General
of the Army

106

Commissary General
of the Army

107

Commissary General
of the Army

369.

Os temporis (gedeelte)
cellulae mastoideae.

370.

Beensq labyrinth (linker)

371.

Os temporis (gedeelte)
meatus en holten geopend door smalle (frontale.)

372.

Os temporis (gedeelte)
meatus en holten geopend

373. +

Os temporis.
beensq labyrinth en meatus externus geopend.

374. +

Os temporis.
vermoedelyk van neonatus.
squama met annulus tympanicus van het rotsbeen losgemaakt.

375.

Os temporis.
holten blootgelegd; labyrinthdeelen geopend; in drie stukken vertelkens te nemen.

376. x

Os temporis (gedeelte).
beensq labyrinth blootgelegd; canalis facialis.

1727
The ... of ...
...

1728
The ... of ...
...

1729
The ... of ...
...

1730
The ... of ...
...

1731
The ... of ...
...

1732
The ... of ...
...

1733
The ... of ...
...

377.

Os temporis (gedeelte)

holten en canales geopend, door een horizontale snede.

378.

Os temporis (gedeelte)

beenly labrynth blootgelegd en geopend; canalis facialis.

379.

Os temporis (gedeelte)

canalis facialis.

380.

Os temporis+
cavum tympani geopend; hammelbeens, malleus, incus, musculus tensor tympani; canalis facialis, canaliculus tympanicus.

381.

Annulus tympanicus; eenige gehoorsbeentjes.

op koperdraad vastgehecht.

382.

Wasmiddel van het oor, met eenige organen der omgeving.
alle holten van het oor geopend; ganglion trigemini; - oticum
sphenopalatinum; - cervicale superius; - geniculi, met hunne
zenuwen. Arteria carotis interna, - temporalis superficialis
- auricularis posterior; musculus Sternocleidomastoideus.

+ 383.

Uitwendig oor

volwasjene.

Nat. Bl. n^o 222; Nat. V.d.W. n^o 601.

pars cartilaginea van meatus acusticus externus.

Dit praeparaat werd ongewerkt en alsden overplaat in d. verzameling tot
vrij gebruik der Studeerenden, of D. II. N. 3.

+384.

Uitwendig oor.

hager

Kat. U. d. W. nr 604.

+385.

Uitwendig oor.

knaap, 8 jaar.

Kat. Pl. nr 223. Kat. U. d. W. nr 602.

wand van meatus acusticus gedeeltelyk weggenomen.

+386.

Uitwendig oor

volwassen.

Kat. Pl. nr 221; Kat. U. d. W. nr 600.

+387.

Uitwendig oor.

Kat. Z. N. nr 1643. Kat. U. d. W. nr 604a.

388.

Schedelgedeelte met uitwendig rechteroor. e. tuba.

389.

Deel van het hoofd.

Tuba Eustachii; Stam van carotis interna; orbita, neus-
en mondholtte; musculus tensor veli palatini

390.

Gedeelte van het hoofd. Glandulae labiales.

Tuba Eustachii; musculi tensor et levator veli palatini;
~~Sinus maxillaris en meatus nasium van boven geopend.~~

1870 + 1871

1872 + 1873

1874 + 1875

1876 + 1877

1878 + 1879

1880 + 1881

1882 + 1883

1884 + 1885

391. + Verrekerdene gehoorbeentjes. (linkerzijde)
392. + Verrekerdene gehoorbeentjes (rechterzijde)
393. + Gehoorbeentjes van linkerore (compleet)
394. Os temporis geopend.
Verband tusschen trommelholte en cellulae mastoideae.
395. + Oorschelp met deel van slaapbeen.
Snedes door eadum tympani en cellulae mastoideae;
recessus epitympanicus.
396. Gehoororgaan.
Mestru acusticus externus, eadum tympani, canales
semicirculares en cellulae mastoideae geopend.
397. Oorschelp en pars squamosa van slaapbeen.
musculus auricularis posterior.
398. Deel van gehoororgaan
cochlea, cellulae mastoideae geopend.

170

Part of the collection
contains the following items
namely the following papers

171

Part of the collection
contains the following items
namely the following papers

172

Part of the collection
contains the following items
namely the following papers

173

Part of the collection
contains the following items
namely the following papers

174

Part of the collection
contains the following items
namely the following papers

175

Part of the collection
contains the following items
namely the following papers

176

Part of the collection
contains the following items
namely the following papers

399

Deel van gehoororgaan.

canales semicirculares, cavum tympani, cellulae mastoideae; tuba Eustachii opengelegd.

400.

Gehoororgaan

Blijbaar van embryo.

cavum tympani geopend.

401.

Oorschelp.

402.

Deel van gehoororgaan.

recessus epitympanicus; overgang in cellulae mastoid.

403.

Deel van gehoororgaan.

recessus epitympanicus; toegang tot cellulae mastoideae
cupula cochleae.

404.

Deel van gehoororgaan.

vestibulum; cavum tympani, verbinding met cellulae
mastoideae. Blijbaar van zeer jong individu.

405.

Cavum tympani

Blijbaar van jongdier individu.

1871
The first of the year was a very
successful one. The weather was
very good and the crops were
very good.

1872
The second of the year was a
very successful one. The weather
was very good and the crops
were very good.

1873
The third of the year was a
very successful one. The weather
was very good and the crops
were very good.

1874
The fourth of the year was a
very successful one. The weather
was very good and the crops
were very good.

1875
The fifth of the year was a
very successful one. The weather
was very good and the crops
were very good.

400.

Model van het gehoororgaan; zenuwen en slagaders der
omgeving; proximale stuk van musculus sternocleidomastoideus
trommelholte en beency labyrinth geopend.

+407.

Linkerbovenkaak met orbita

kind, 2 jaar

cf. Kat. Pl. n^o 275. Kat. V.d.W. n^o 400.

laterale wand van orbita weggenomen; bloedwater rood
opgepoken; laterale deel van sclera verwijderd.

+408.

Oogleden; oogbal; traanklier.

vrouw, 22 jaar.

cf. Kat. Pl. n^o 229. Kat. V.d.W. n^o 401.

Bloedwater rood opgepoken; aanhechting der spieren aan
den oogbal.

~~+409.~~

Oogleden; oogbal; traanklier.

meisje, 10 jaar.

cf. Kat. Pl. n^o 230. Kat. V.d.W. n^o 406.

Bloedwater rood; mediale ooghoek wijd geopend, laterale
communis der oogleden doorgeonden.

~~+410.~~

Mediale ooghoek; ductus nasolacrimalis

kind.

cf. Kat. Pl. n^o 223. Kat. V.d.W. n^o 408



[Faint, illegible handwriting, likely bleed-through from the reverse side of the page.]

411.

Oogbal

volwassene

cf. Kat. Pl. n^o 235 Kat. U. d. W. n^o 470.

bloedwater rood opgepaten.

+412

Oogbal; sclera verwijderd.

volwassene

cf. Kat. Pl. n^o 260 Kat. U. d. W. n^o 474.

cornea opgelecht.

413.

Oogbal, zonder sclera.

volwassene

cf. Kat. Pl. n^o 261. Kat. U. d. W. n^o 477.

bloedwater rood; venae vorticosae.

+414.

Oogbal met nervus opticus.

volwassene

cf. Kat. Pl. 259 Kat. U. d. W. n^o 479.helft van sclera en cornea verwijderd; water rood; pupil
iris, choroidea.~~415.~~Oogbal; sclera, cornea, choroidea verwijderd
kind.cf. Kat. Pl. n^o 248 Kat. U. d. W. n^o 480

retina met water (rood)

[Faint, illegible handwriting, likely bleed-through from the reverse side of the page.]

416. Voorste deel van den oogbal.
kind.
cf Kat. Bl. n^o 243. Kat. V.d.W. n^o 492.
lens weggenomen; corpus ciliare.
417. Oogbal.
volubaspina
cf Kat. Bl. n^o 265. Kat. V.d.W. n^o 498.
helft van sclera, cornea en chorioidea weggenomen;
vaten rood.
- ~~418.~~ Oogbal, zonder cornea, sclera en chorioidea.
cf Kat. Bl. n^o 263. Kat. V.d.W. n^o 499.
retina met lens.
- +419. Oogleden.
negeren.
cf Kat. V.d.W. n^o 656.
conjunctiva palpebrarum; plica semilunaris.
- ~~420.~~ Deel van de oogwand.
vaten rood; retina verwijderd; chorioidea naar buiten
gekeerd; corpus ciliare; iris.
- +421. Linker bovenkaak met orbita.
n^o 270 en 457 n.o. Kat.
laterale wand van orbita weggenomen; vaten rood;
oogpijeren, traanklier en bulbos.

regio facialis profundus.

422. Pars dorsalis van het ruggemerg.
 Solwasjens.
 cf. Kat. Bl. n^o 197. Kat. V. d. W. n^o 420.
 Aura mater overlans, doorgevoeden en opengedragen;
 radices nervorum; ligamentum denticulatum;
 vaten rood.
- +423. Weerelkanaal dorsaal geopend; ruggemerg.
 neonatus.
 cf. Kat. Bl. n^o 187. Kat. V. d. W. n^o 422.
 Vaten rood; Aura mater weggenomen; conus terminalis,
 cauda equina; filum terminale; pia mater.
424. Intumescencia lumbalis; conus terminalis, cauda
 equina
 cf. Kat. Z. M. n^o 1691. Kat. V. d. W. n^o 423 e.
 Aura mater opengedragen.
- +425. Deel van ruggemerg met intumescencia cervicalis.
 cf. Kat. Z. M. n^o 1690. Kat. V. d. W. n^o 423 b.
 Aura mater opengedragen; uittrekking van de wortels
 der zenuwen.
- +426. Deel van ruggemerg.
 n^o 416 no. Kat.
 Aura mater opengedragen; uittrekking van zenuwen.

[Faint, illegible handwriting at the top of the page]

[Faint, illegible handwriting in the upper middle section]

[Faint, illegible handwriting in the middle section]

[Faint, illegible handwriting in the lower middle section]

[Faint, illegible handwriting in the lower section]

[Faint, illegible handwriting at the bottom of the page]

427. Stuk van het hoofd; achterhoofd verwijderd.
verlengde merg en corpora quadrigemina; proximale
deel van vagus, accessorius, glossopharyngeus, en
hypoglossus; acusticus en facialis.
428. Deel van het hoofd.
Schedeldak en rechterhemisfeer van groote en kleine
hersenen weggenomen; afbeelding der meeste zenuwen
met de hersenselfstandigheid; falx cerebri.
429. Deel van het hoofd.
Schedeldak en hersenen grotendeels weggenomen;
verlengde merg; de zenuwen der orbita met hun
oorsprong (ochtlear. beschadigd); oorsprong van acusticus
en facialis, van vagusgroep; roots van I, II en III van
trigemminus (linkersijde).
430. Vertakkingen van nervi facialis en trigeminus
cf. Nat. v. d. W. n^o 425.
431. Chorda typani; nervus lingualis; vertakking van
nervus facialis naar musc. digastricus en stylohyoideus.
432. Vertakking van nervus facialis over het gelaat; bloed.
vaten van het aangezicht.
jongen, 6 jaar
cf. Nat. Pl. n^o 190. Nat. v. d. W. n^o 426.
vaten rood; verbinding van nervus facialis met trigeminus.

1847
The first of the year was a
very dry one, and the
crops were much injured.

The second of the year was
a very wet one, and the
crops were much injured.

The third of the year was
a very dry one, and the
crops were much injured.

The fourth of the year was
a very wet one, and the
crops were much injured.

The fifth of the year was
a very dry one, and the
crops were much injured.

The sixth of the year was
a very wet one, and the
crops were much injured.

The seventh of the year was
a very dry one, and the
crops were much injured.

433. Stuk van hoofd en hals.
medulla spinalis en oblongata blootgelegd; de
zenuwen van de vagusgroep.
434. Ganglia coelaca met de, van hen uitstralende, plexus
sympathici der buikgewanden.
435. Rechtershelft van het hoofd
vertakkingen van nervus facialis, - auriculotemporalis,
- occipitalis major en - minor.
436. Keelkop; nervus laryngeus inferior en superior
(ramus internus)
437. Geopende orbita, nervus ophthalmicus.
nervus ethmoidalis van boven blootgelegd in zijn verloop
over de cellulae ethmoidales
438. Geopende orbita, nervus ophthalmicus.
- ~~439.~~ Geopende orbita,
nervus ophthalmicus; - trochlearis, - oculomotorius,
- abducens; nervi ciliares.

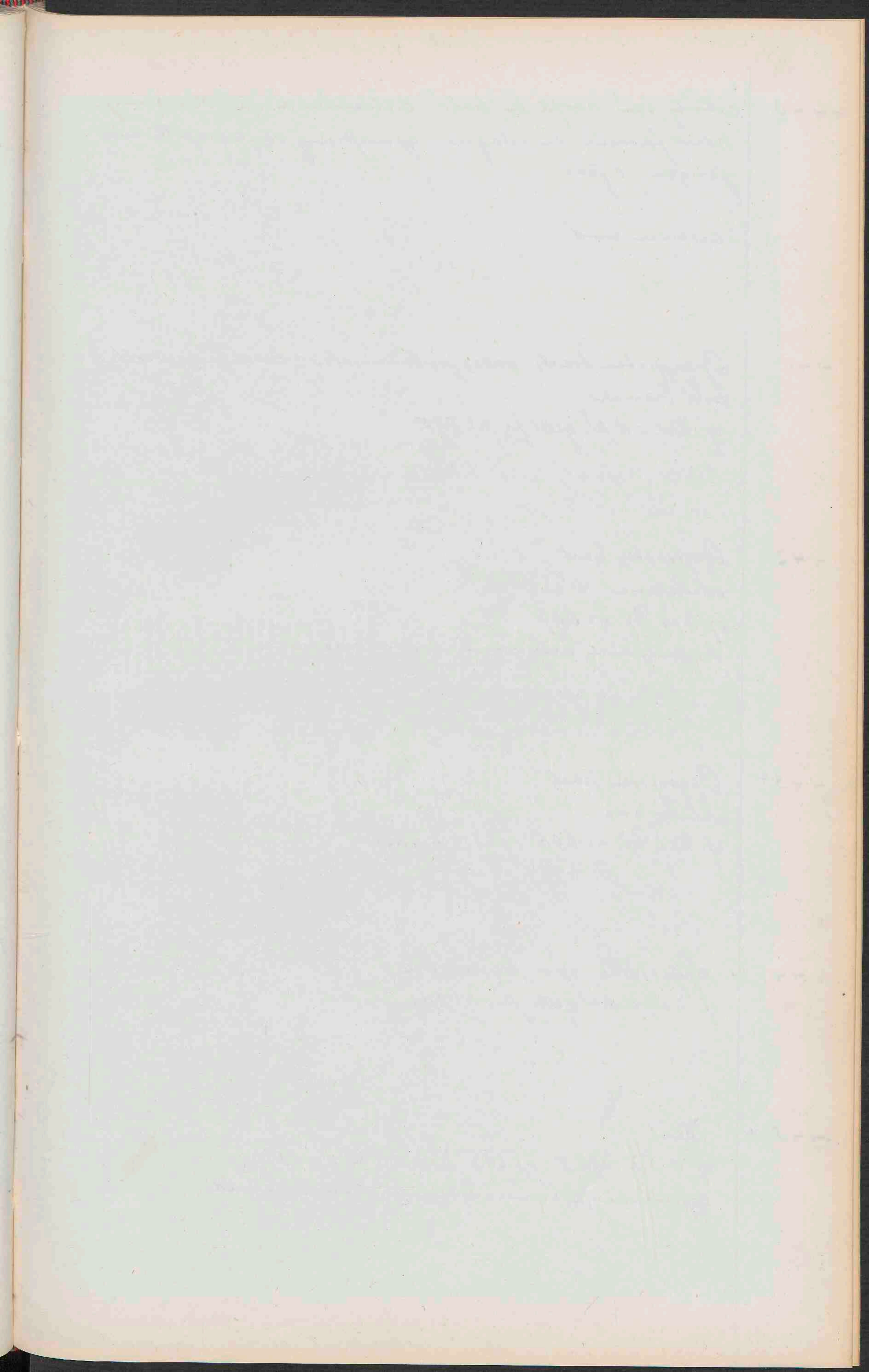

+440. Stuk van hoofd en hals; achterland van Olie romps.
nerv. facialis en -vagus; opening van Sympathic.
jongen, 6 jaar.

arterien rood.

441. Opgepote hart; vasae pulmonales; trachea (geasolte)
met bronchi.

cf. Kat. v.d.W. geas. pr. n^o 555.

442. Opgepote hart
volvaspene

cf. Kat. Pl. n^o 697

Ligamentum arteriosum; vasa coronaria

443+ Opgepote hart
volvaspene.

cf. Kat. Pl. n^o 696 n^o 279 n.o. Kat.

1077.

B. 698

W. 279

444. Afgesneden van hartschotten.

cf. Kat. v.d.W. geas. pr. n^o 202.

445 + Hart.

cf. O. S. N. afl. I n^o 203. Kat. v.d.W. n^o 1339.

oppendakke lymfaden met witte zguld.

446.

Hart.

Volwafene

cf. Kat. Pl. n: 20 Kat. V. d. W. n: 1324.

Kamers overlans geopend; ostia venosa en arteriosa;
klep-richtingen.

447. +

Hart.

Volwafene

cf. Kat. Pl. n: 21 Kat. V. d. W. n: 1325.

Beide hartchelften overlans geopend; binnenland,
inmonding der vaten; foramen ovale gesloten.

448.

Hart.

Volwafene.

cf. Kat. Pl. n: 19 Kat. V. d. W. n: 1321.

Kamers overlans geopend; vasa coronaria afgeopoten

449.

+

Hart met begin der vaatstammen.

in harkwand openingen aangebracht; awendigge
binn.

450 +

Hart.

Volwafene.

cf. Kat. Pl. n: 18 Kat. V. d. W. n: 1323.

Ineder lijn aangebracht, die beide ostia venosa en
-arteriosa dichtbaar maken.

= Cavitates cordis

451.

Wart (gedeelte)

+

cf. Kat. Pl. n^o 22 Kat. V. d. W. n^o 1320

aper afgesneden; dikte der kamerdanden.

452.

Wart.

cf. Kat. V. d. W. n^o 1320.

linkerkamer geopend; bloedwater rood.

453.

Wart, met arcus aortae; vena pulmonalis met een
deel van de long; vena cava inferior met een stuk
van de leder.aorta en linkerhartschelft opgespoten; rechteratrium
geopend; valvula Eustachii.~~454~~ +
WMMSeptum atriorum met forsa ovalis
n^o 44 en 56 n. o. Kat.~~455.~~

Wart (gedeelte)

cf. Kat. Z. M. n^o 1479 Kat. V. d. W. n^o 1321 a.aper afgesneden; boezem en kamer geopend; septum
atriorum met gesloten foramen ovale (groot).

456. +

Wart.

n^o 55 n. o. Kat.boezem geopend; forsa ovalis
vermoedelyk van neonatus.

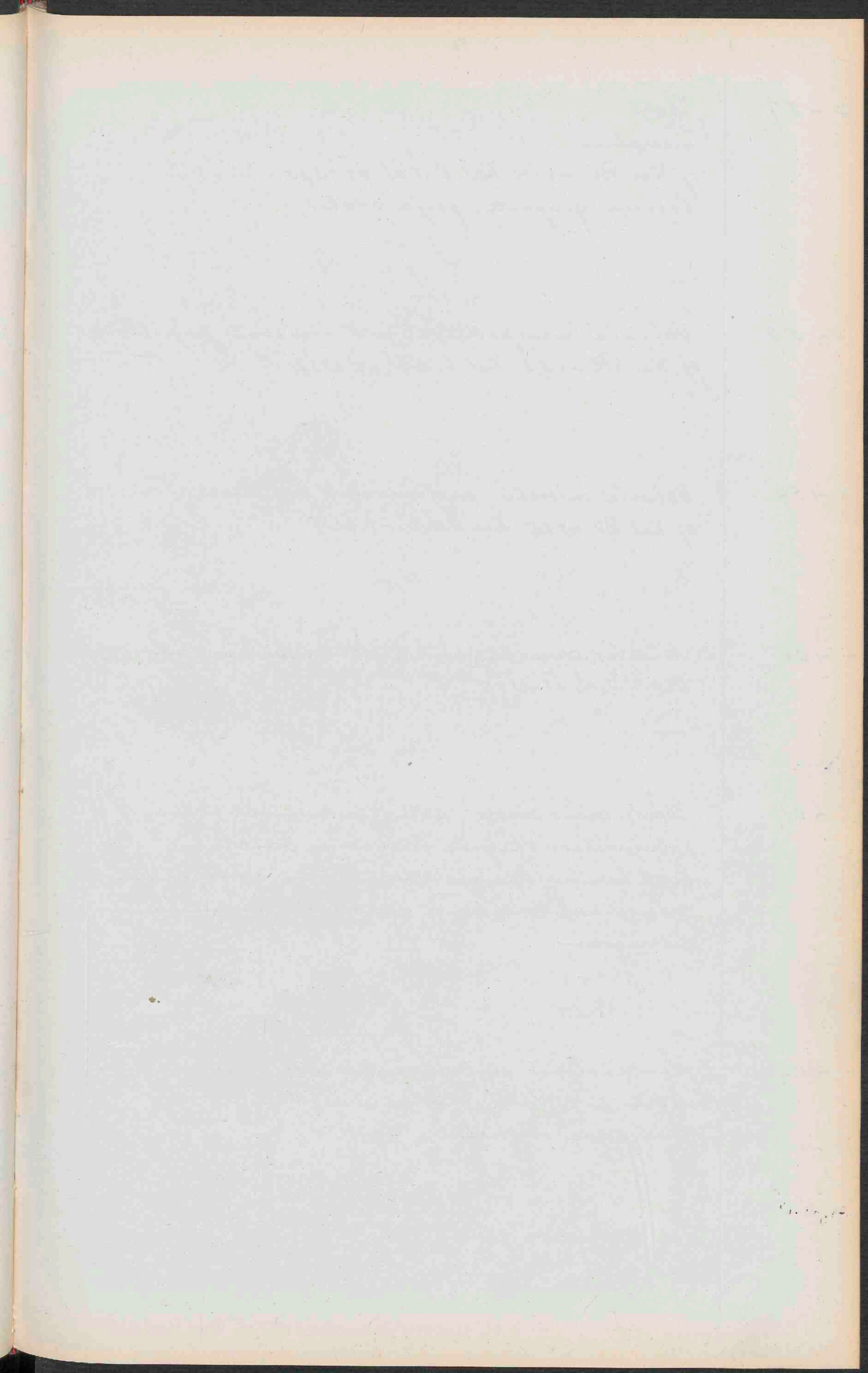

- + 457. Hart.
 neonatus
 cf. Kat. Bl. n^o 14. Kat. U. d. W. n^o 1330.
 Coelexem geopena; fossa ovalis.
- + 458. Valvula tricuspidalis, met musculi papillares.
 cf. Kat. Bl. n^o 23. Kat. U. d. W. n^o 1332
- + 459. Valvula mitralis, met musculi papillares.
 cf. Kat. Bl. n^o 25. Kat. U. d. W. n^o 1331.
- + 460. Valvulae semilunares aortae et arteriae pulmonalis.
 Kat. U. d. W. n^o 1335.
461. Hart; arcus aortae; arteria pulmonalis; venae
 pulmonales; larynx, trachea en bronchi.
 Beide kamers opengevoerd, evenso het begin van
 arteria pulmonalis, en van aorta; ligamentum
 arteriosum.
462. Wereldkolom met afgevoerd hart en voortaan de
 vaten en d. tr.; larynx en trachea.
 vena porta ontbrekt.

Valvulae ~~cordis~~ semilunares cordis.

463. Schedel (gedeelte); Wervelkolom; Schouder- en
 Bekkengordel met proximale deel van het extensie-
 skelet;
 hart en voorname vaten opgepoet en in situ
 bewaard, ook darmvaten met een darm en
 Blijbaas van een kind.
464. Schedel, zonder dak; cervicale deel van borstkas;
 Schoudergordel
 cf. Kat. V.A.W. gods. fr. n^o 556.
 hart en slagaders opgepoet; zenuwen van pleura
 brachialis.
465. Valvula met mural papillares.
 cf. Kat. V.A.W. n^o 1333.
- +466. Arcus aortae, met takken.
 Valvulae
 cf. Kat. Pl. n^o 33. Kat. V.A.W. n^o 1365.
 Arteria vertebralis sinistria ontspringt rechtstreeks
 uit aorta; vasa vasorum rood opgepoet.
467. Venenwand, opengesneden.
 cf. Kat. V.A.W. n^o 1384
 aortkleppen; inmonding van Lijftakken.

18

Handwritten text, likely bleed-through from the reverse side of the page.

19

Handwritten text, likely bleed-through from the reverse side of the page.

20

Handwritten text, likely bleed-through from the reverse side of the page.

21

Handwritten text, likely bleed-through from the reverse side of the page.

22

Handwritten text, likely bleed-through from the reverse side of the page.

23

Handwritten text, likely bleed-through from the reverse side of the page.

468.

*Aorta abdominalis, opengevonden.*cf. Kat. Pl. n^o 7. Kat. U. d. W. n^o 1369.

Binnenwand; oorsprong der Buisvaten.

+469.

Stuk van aorta.

cf. Kat. U. d. W. n^o 1370.Intima, media en adventitia gedeeltelijk geprepareerd;
saau savorum rood.

470.

Deel van aorta.

Vrouw

cf. Kat. Pl. n^o 10 Kat. U. d. W. n^o 1371.externa gedeeltelijk losgemaakt; deel van media
laag, zijde afgeprepareerd en buitenwaarts omgelegd.

+471.

Ostia arteriosa cordis.

volwassen.

cf. Kat. Pl. n^o 28. Kat. U. d. W. n^o 1356.

Valvulae semilunares in stelling van Diastole.

+472.

Deel van aorta.

cf. Kat. Z. M. n^o 1482 Kat. U. d. W. n^o 1374 a.

Vaatswand in verschillende lagen losgemaakt.

+473.

Stuk van aorta

cf. Kat. U. d. W. n^o 1368.

adventitia.

17
The first thing I did was to
go to the office and see
what was going on.

18
I then went to the bank
to see what was going on
there.

19
After that I went to the
store to see what was going
on there.

20
I then went to the
post office to see what was
going on there.

21
I then went to the
courthouse to see what was
going on there.

22
I then went to the
city hall to see what was
going on there.

- x474. Lymphvaten en klieren der streekholte
 of Kat. Pl. n^o 386 Kat. V. d. W. n^o 1411
 de opening is met witte gebond.
- x475. Lymphvaten en klieren van de lies.
 voluvaspene
 of Kat. Pl. n^o 375. Kat. V. d. W. n^o 1404.
476. Aorta abdominalis, paar superior, met vertakkingen;
 lever, maag, Duodenum, milt, nieren.
 Vaten rood; arteriae coeliaca, mesenterica superior,
 renales.
477. Hals en woofde met bloedvaten.
 Vaten rood, opgevoeten en aan de rechterzijde bewerkt;
 arteria maxillaris externa, - temporalis superficialis;
 - occipitalis; vertakkingen van carotis interna en
 - vertebralis in de schedelholte.
478. Schedel zonder dak, met vier halswervels; arteria
 carotis en - vertebralis met vertakkingen.
 krommingen van vertebralis.
479. Aderwand, opengesneden
 of Kat. V. d. W. n^o 1385
 intima en kleppen.

1871
The first of the year
was a very dry one
and the crops were
very poor.

1872
The second of the year
was a very wet one
and the crops were
very good.

1873
The third of the year
was a very dry one
and the crops were
very poor.

1874
The fourth of the year
was a very wet one
and the crops were
very good.

1875
The fifth of the year
was a very dry one
and the crops were
very poor.

1876
The sixth of the year
was a very wet one
and the crops were
very good.

480. Hersenstam (gedeelte), met bloedvaten.
n^o 183 en 416 n.o. kat.
bloedvaten rood; arteria vertebralis, - basilaris,
- carotis interna met vertakkingen; oorsprong van
nervus oculomotorius en andere hersenzenuwen.
481. Schedel met halwervels en één borstwervel; arteria
carotis en vertebralis.
jongen, 14 jaar.
cf. Kat. V. d. W. gedr. jr. n^o 295.
vaten rood; vertakkingen in de schedelholte uitvoerig.
482. Schedel geopend; rechts zijn insite de de bloedvaten
links de zenuwen in was afgebeeld.
cf. Kat. V. d. W. gedr. jr. n^o 542.
483. Rechtersijde van hoofd en hals; bodenste deel van
borstkas (rechtersijde) met clavicula en scapula (gedeelte),
arteriën van arcus aortae.
vaten rood opgepoten.
484. Schedel; venae diploëae
cf. Kat. V. d. W. gedr. jr. n^o 554.
485. Welst van het hoofd; arteriën; dura mater.
cf. Kat. V. d. W. gedr. jr. n^o 581.
slagaders rood; sinus venosi van dura mater blauw
gekleurd.

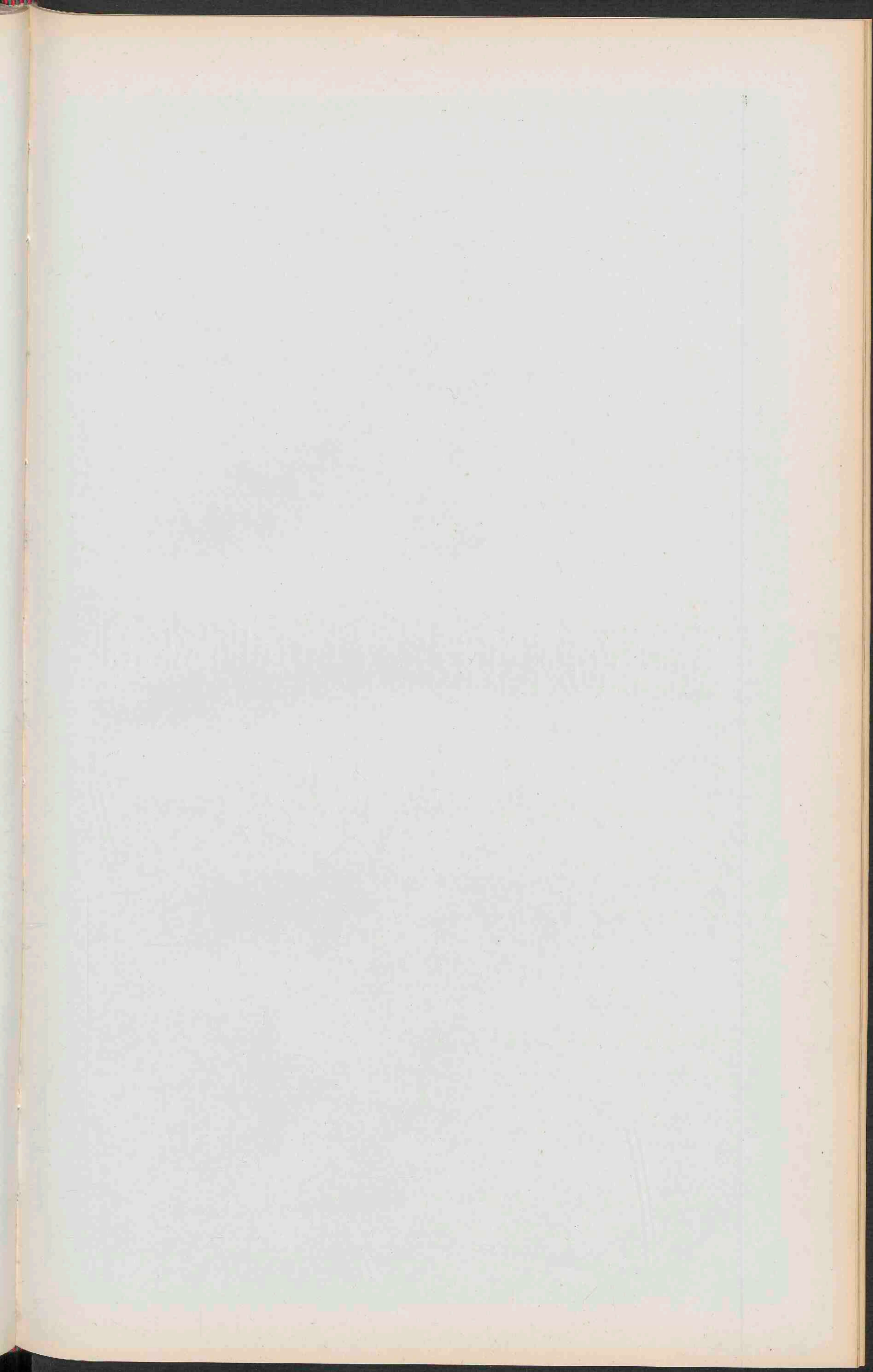

The first part of the paper is devoted to a general
 consideration of the problem. It is shown that the
 problem is equivalent to the problem of finding the
 minimum of a certain functional. This functional is
 defined as follows:

Let $f(x)$ be a function defined on the interval $[a, b]$.
 Then the functional $J[f]$ is defined by the formula

$$J[f] = \int_a^b (f'(x))^2 dx$$
 where $f'(x)$ is the derivative of $f(x)$ with respect to x .

It is shown that the minimum of this functional is
 attained when $f(x)$ is a linear function. This result
 is proved by the method of Lagrange multipliers.

The second part of the paper is devoted to a
 detailed study of the problem. It is shown that the
 minimum of the functional is attained when $f(x)$ is a
 linear function. This result is proved by the method of
 Lagrange multipliers.

1847
The first of the year
was a very quiet one
and the weather was
very cold.

20
The second of the year
was a very quiet one
and the weather was
very cold.

21
The third of the year
was a very quiet one
and the weather was
very cold.

22
The fourth of the year
was a very quiet one
and the weather was
very cold.

23
The fifth of the year
was a very quiet one
and the weather was
very cold.

486. Wervelkolom, Bekkengordel; proximale deel van femora; groote vaatstammen.
Slagaders rood, aders blauw; ductus thoracicus met vele lymphklieren van romp en beenen; onderste wervels ontbreken.
487. Wervelkolom, Bekkengordel en femora (proximale stuk); groote vaatstammen.
cf. Nat. Bel. n: 821.
Slagaders rood, aders blauw; ductus thoracicus met vele lymphklieren van romp en onderste extremiteit.
488. Wervelkolom, Bekkengordel en femora (proximale stuk) arteriestammen; larynx en trachea.
Volwassen
cf. Nat. Bel. n: 702
Water rood.
489. Schouder met spieren en slagaders
Spieren gedroogd, water rood opgespoten.
490. Onderste extremiteit; spieren en slagaders.
cf. Nat. V.A.W. gedr. pr. n: 589.
Spieren gedroogd, bloedwater rood opgespoten; hooge splitsing in arteria radialis en ulnaris.

1. The first part of the paper is devoted to a general introduction of the subject and a statement of the objects of the present investigation.

2. In the second part we shall consider the general theory of the subject, and shall attempt to establish the general principles which govern the phenomena under consideration.

3. The third part of the paper is devoted to a detailed examination of the special cases which arise in the application of the general theory to the phenomena under consideration.

4. In the fourth part we shall discuss the results of our investigation, and shall attempt to show how they bear upon the general theory of the subject.

5. The fifth part of the paper is devoted to a summary of the results of our investigation, and to a statement of the conclusions to which we have arrived.

6. Finally, we shall give a list of the references to the works of other authors which have been consulted in the preparation of this paper.

491. Skelet van bodenote extremiteit met bloedvaten
cf. Kat. V.d.W. gedr. pr. n^o 623.
slagaders rood aders blaauw.
492. Arm met bloedvaten.
cf. Kat. V.d.W. gedr. pr. n^o 325.
Spieren gedroogd, aders blaauw, slagaders rood
opgepoken.
493. Onderarm en hand.
Spieren gedroogd; slagaders rood opgepoken, arcs
volaris superficialis manus; verdeling van nervus
medianus en ulnaris aan de vingers.
494. +
Onderarm en hand.
Spieren gedroogd; slagaders rood opgepoken; arcs
volaris superficialis manus
blijftaar van een kind.
495. Bodenote extremiteit, rechtersijde.
cf. Kat. V.d.W. gedr. pr. n^o 592.
Spieren gedroogd, slagaders rood opgepoken; arteria
brachialis anterior; Lennuustammen.
496. Bodenote extremiteit, linkersijde
cf. Kat. V.d.W. gedr. pr. n^o 591.
Spieren gedroogd, Lennuustammen, slagaders rood,
arteria brachialis anterior.

Faint, illegible text at the top of the page, possibly a header or introductory paragraph.

Second block of faint, illegible text, appearing as a distinct section.

Third block of faint, illegible text, continuing the narrative or list.

Fourth block of faint, illegible text, showing further detail or a new entry.

Fifth block of faint, illegible text at the bottom of the page.

497.

Rechterheup.

cf. Nat. V. d. W. gedr. pr. nr. 577.

Spieren gedroogd, glutacens maximus en -medius
weggenomen; slagaders rood; arteria iliaca communis
met vertakkingen; nervus obturatorius en
-ischiadicus.

498.

Rechterheup.

cf. Nat. V. d. W. gedr. pr. nr. 576.

Spieren gedroogd, glutacens maximus en -medius
weggenomen; slagaders rood. Vertakkingen van arteria
iliaca externa en -interna. Nervus cutaneus femoris
lateralis, -femorialis, -obturatorius en -ischiadicus.

499.

Linkerheup.

Spieren gedroogd, glutacens maximus en -medius
verwijderd; slagaders rood opgepoken; arteria iliaca
interna, en -externa, en -femorialis met vertakkingen
(instrooming); arteria obturatoria met -epigastrica inferior;
nervus ischiadicus -femorialis en -obturatorius.

500.

Rechterbeen.

cf. Nat. V. d. W. gedr. pr. nr. 628.

Spieren gedroogd, slagaders rood opgepoken; nervus
fibularis en -peroneus.

501.

Linkerbeen en onderbeen.

cf. Nat. V. d. W. gedr. pr. nr. 586.

Spieren gedroogd, slagaders rood opgepoken.

Faint, illegible text at the top of the page, possibly a header or title.

Second block of faint, illegible text, appearing as several lines of handwriting.

Third block of faint, illegible text, continuing the handwritten content.

Fourth block of faint, illegible text, showing more lines of handwriting.

Fifth block of faint, illegible text at the bottom of the page, possibly a signature or footer.

502. Rechter voetskelet, met bloedwater van den voet.
 Knaap, 14 jaar. Vasa pedis
Adolescens A. 14.
 cf. Kat. U. d. W. geolr. p. n: 327.
 slagader rood, aders blaauw!
503. Laterale wand van rechter neusgang; rechter
 sinus maxillaris en -sphenoidalis (geopend)
 volwassene
 cf. Kat. Pl. n: 215. Kat. U. d. W. n: 612.
 bloedwater rood; slijmsluisen; tonsilla pharyngea;
 torus tubarius.
504. Bovenkaak (gedeelte) met septum nasium.
 volwassene
 cf. Kat. Pl. n: 214. Kat. U. d. W. n: 613.
 bloedwater rood; slijmsluisen; gingiva; crista lateralis
 septi nasi; rostrum faucium.
505. Laterale wand van linker neusgang; torus tubarius
 sinus maxillaris en -sphenoidalis.
 cf. Kat. Pl. n: 216. Kat. U. d. W. n: 616.
 bloedwater rood; concha nasalis media gedeeltelijk
 weggenomen; hiatus semilunaris.
506. Tong met pharynx en larynx.
 cf. Kat. Z. N. n: 1487.
 pharynx geopend; aditus ad laryngem en rostrum
 faucium van de achterzijde zichtbaar, water rood.
 lichtbaar van jong individu.

[Faint, illegible handwriting, likely bleed-through from the reverse side of the page.]

~~507.~~

Tong, larynx, trachea met longen en hart.

embryo. (jong)

cf. Nat. L. M. n^o 1489

indruk der ribben en de longen; geen lobul. luchtbaas

+508.

Tong, larynx, trachea met longen, en hart.

embryo (gevoerd stadium)

cf. Nat. L. M. n^o 1490.longen relatief klein; lobuli van longen indruk
der ribben luchtbaas; bloedwater rood.

+509.

Tong (groot) larynx, pharynx (geopend); glandula
thyroidea

volutaefene

cf. Nat. Pl. n^o 212. Nat. U. d. W. n^o 582.

bloedwater rood; glandulae; folliculi; papillae; tonsillae.

+510.

Tong met glandulae sublinguales en submerillares,
tonsillae palatinae; keelkop en glandula thyroidea.

volutaefene

cf. Nat. Pl. n^o 275. Nat. U. d. W. n^o 812.achterste wand van pharynx weggenomen; bloedwater
rood opgepoten.~~511.~~

Tethymus faucium en keelkop

cf. Nat. Pl. n^o 52. Nat. U. d. W. n^o 1421.

achterwand van pharynx verwijderd; bloedwater rood.

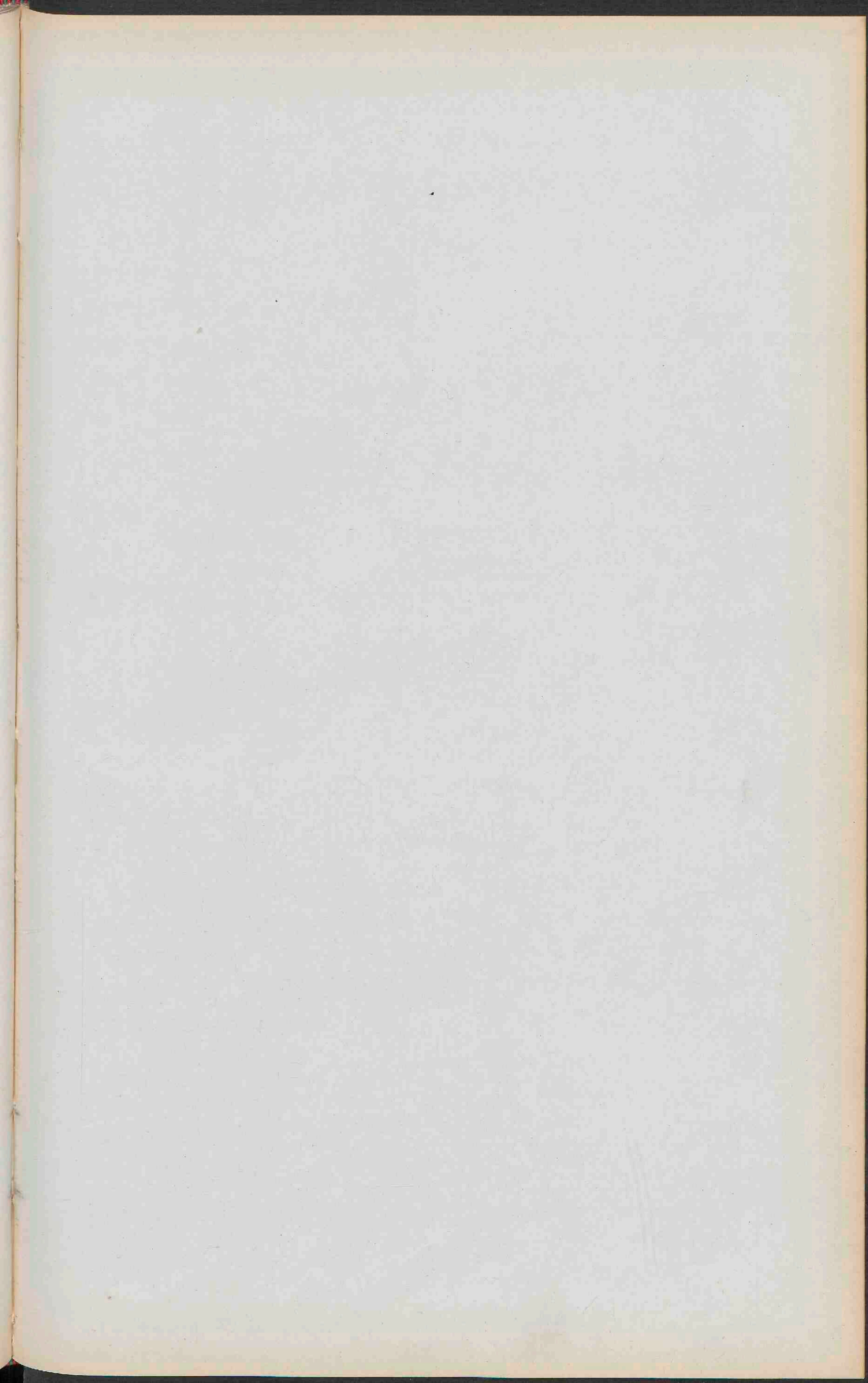

512.

Tong en keelkop (linksche helft)

cf. Kat. V.d.W. n^o 1428musculi hyoglossus en transversus Linguae; binnenzak
van larynx.

513.

Tong en keelkop

cf. Kat. Z.M. n^o 1403 Kat. V.d.W. n^o 586a

bloedwater rood.

+514.

Tong en keelkop (rechtsche helft)

cf. Kat. V.d.W. n^o 1430.musculus transversus Linguae; binnenzak van
larynx.

+515.

Keelkop (zonder spieren) en os hyoide.

cf. Kat. V.d.W. n^o 1434.

516.

+

Tong en keelkop.

n^o 1427 n.o. Kat.larynx, door overlange sneed. van achteren
geopend; stembanden.

+517.

Tong en keelkop.

cf. Kat. V.d.W. n^o 585.bloedwater rood; mucosa van de tong; tonsilla
linguales; valleculae epiglotticae.

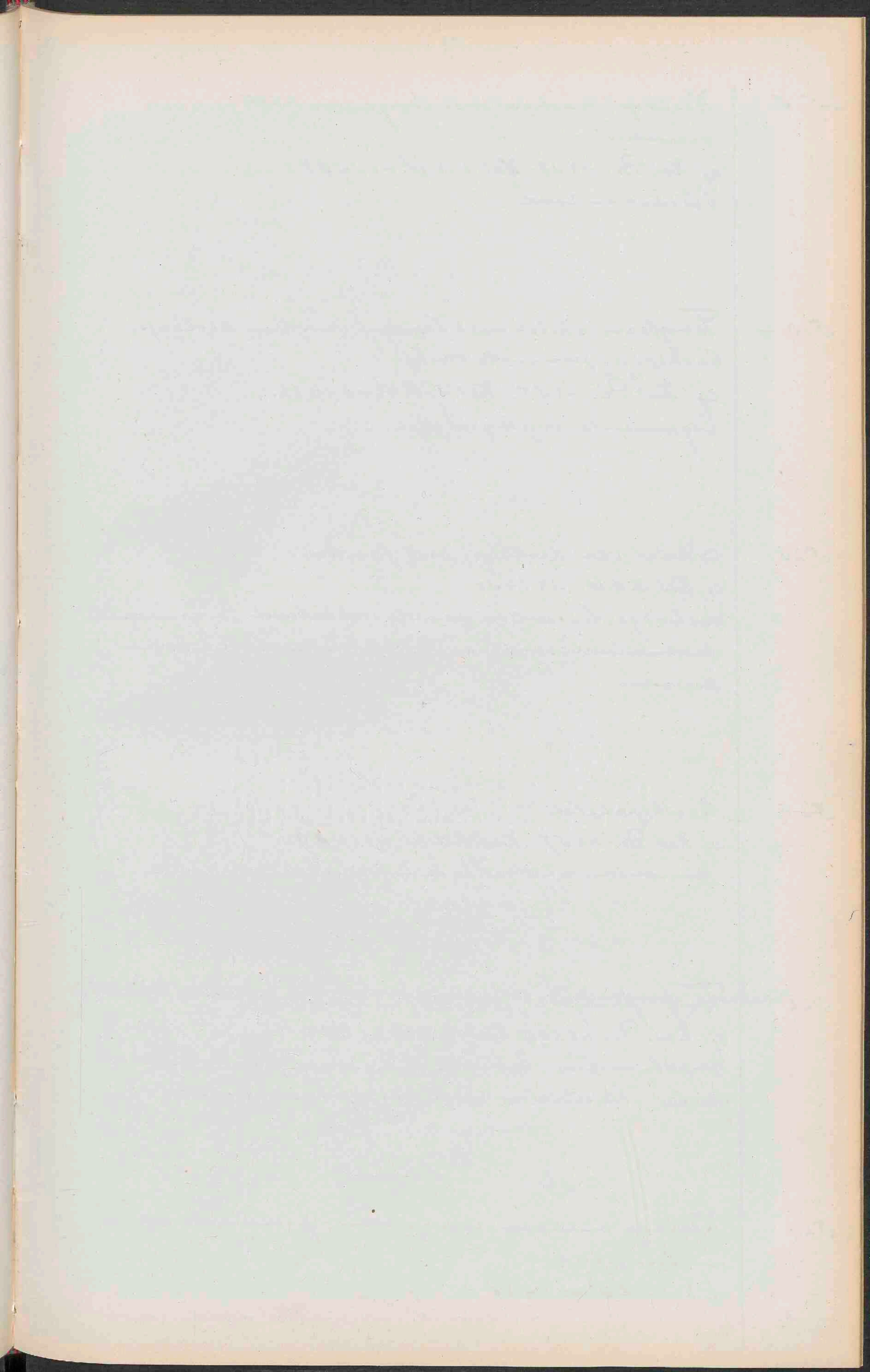

+ 518

Keelkop, trachea met longen, en hart.
 neonatus.

cf. Kat. Pl. n^o 36 Kat. V. d. W. n^o 1467.

Bloedwater rood.

519. +

Tongbeen; skelet met banden van den keelkop;
 luchtpijp (proximale stuk)

cf. Kat. Pl. n^o 55. Kat. V. d. W. n^o 1422.

Ligamenta hyothyreoidea.

+ 520

Skelet van keelkop met banden.

cf. Kat. V. d. W. n^o 1431.

cartilago thyreoidea aan de rechterkant losgemaakt;
 ventriculus laryngeus; Ligamentum ventriculare
 dentium.

521.

Keelkop-skelet.

cf. Kat. Pl. n^o 57. Kat. V. d. W. n^o 1429.

door mediane ondie in twee helften verdeeld.

522.

Tong; pharynx (gedeelte) en larynx.

cf. Kat. Pl. n^o 208 Kat. V. d. W. n^o 584.

tonglijmvlies, tonsilla linguae; glandulae sublinguales; bloedwater rood opgecapoten; epiglottis.

+ 523.

Keelkop ontdaan van opieren; proximale stuk
 van luchtpijp.

cf. Kat. V. d. W. n^o 1425

Geheellyk vernietigd; hang in dwars coupes in de Studenkamer geplaatst.

524. Luchtpijp (begin) met skelet van larynx en epiglottis.
cf. Kat. Pl. n^o 54. Kat. V.d.W. n^o 1433.
Banden bewaakt; ligamenta vocalia.
- ~~525.~~ Rechterhelft. van larynx, epiglottis en begin van trachea.
cf. Kat. Pl. n^o 56 Kat. V.d.W. n^o 1423.
binnenwand en ingang van ventriculus laryngeus.
- + 526. Longen en hart.
neonatus
cf. Kat. V.d.W. n^o 1466 a.
bloedwater rood; longkudelpjes.
527. x Trachea (distale stuk) met longen; hart.
neonatus.
cf. Kat. Pl. n^o 43 Kat. V.d.W. n^o 1468
bloedwater rood; luchtwegen en alveolen met blaasstof gevuld; uit de long zijn stukken weggevoerd, om inwendige bouw zichtbaar te maken.
- + 528. Deel van ventrale borstwand (rechterkant)
kind, 5 jaar.
cf. Kat. Pl. n^o 157 Kat. V.d.W. n^o 374.

[Faint, illegible handwriting, likely bleed-through from the reverse side of the page.]

- +529. Rechterhelft van de borstwand (grootendeel)
neonatus.
cf. Nat. Bl. n^o 133. Nat. v. d. W. n^o 1400.
530. Rechter- en linker long.
Solvaarsene.
531. Skelet van keelkop met begin van trachea.
gedroogd.
532. Skelet van keelkop en trachea.
gedroogd.
- ~~533.~~ Longen met bifurcatie van trachea; hart.
trachea en bronchi tot hilus pulmonum opengevoerd;
hart geopend; opengevoerdheid tusschen de voorkamers
zichtbaar.
Blykbaar van embryo.
- ~~534.~~ Longen met bifurcatie van trachea.
vermoedelyk van neonatus.
- ~~535.~~ Longweefsel.
cf. Nat. v. d. W. n^o 1481
met gele en blaauwe stof opgespoten.

Handwritten text at the top of the page, possibly a title or introductory paragraph.

Second block of handwritten text, continuing the narrative or list.

Third block of handwritten text, appearing as a distinct section.

Fourth block of handwritten text, showing further detail or continuation.

Fifth block of handwritten text, possibly a concluding paragraph.

Final block of handwritten text at the bottom of the page.

Small handwritten note on the right margin.

Small handwritten note on the right margin.

Small handwritten note on the right margin.

Small handwritten note on the right margin.

536.

Deel van linkerlong.

kind

cf. Kat. Bl. n^o 38. Kat. U. d. W. n^o 1470.Vaten rood; Lamellen aan de binnenzijde van pleura
visceralis zijn aanduiding van pathologische adhaesies
by leden van het ind. v. d. s. d. e.

+537

Vier ribben (ventrale stule) met pericost en pleura

cf. Kat. Bl. n^o 141. Kat. U. d. W. n^o 1459.Been doorzichtig en gemaakt; vaten in pericost en
pleura.

538. +

Verschillende tanden.

cf. Kat. Bl. n^o 677. Kat. U. d. W. n^o 810.

vaten van het pericost rood.

539.

Palatum durum met processus alveolares en melkgebitt.

kind, 4 jaar.

cf. Kat. Bl. n^o 205. Kat. U. d. W. n^o 583.Slijmvlies en gingiva met rood opgespoten vaten; molares
I permanentes in aanleg.

+540.

Glandula parotis met afsvoerbuis.

volutasferis.

cf. Kat. Bl. n^o 395. Kat. U. d. W. n^o 1224.

vaten rood.

In nomine flos et plantat

541. + *Oesophagus (gedeelte)*
volucriosa
 cf. Kat. Pl. n: 280 Kat. V.d.W. n: 815.
 het orgaan is overlangs doorgesneden; plooi van de
 binnenwand.; bloedvaten rood.
- + 542. *Cardia ventriculi.*
volucriosa
 cf. Kat. Pl. n: 285 Kat. V.d.W. n: 859.
 slagaders rood, aders blaauw.
543. *Maag met omenta.*
neonatus.
 cf. Kat. Pl. n: 283. Kat. V.d.W. n: 850.
 slagaders rood.
544. *Maagwand.*
kind.
 cf. Kat. Pl. n: 296 Kat. V.d.W. n: 849.
 het orgaan is opgeblazen en daarna geforceerd; achterwand
 gedeeltelijk weggenomen; vaten door opspuiting lichtbaar
 gemaakt.
- 545+ *Spierswand van de maag.*

Faint, illegible handwriting at the top of the page, possibly a header or title.

Second block of faint, illegible handwriting, appearing as several lines of text.

Third block of faint, illegible handwriting, continuing the text.

Fourth block of faint, illegible handwriting, possibly a paragraph or section.

Fifth block of faint, illegible handwriting, appearing towards the bottom of the page.

Sixth block of faint, illegible handwriting at the very bottom of the page.

+546.

Maag met colon transversum.
kind.

cf. Kat. Z. M. n: 1418.

Bloedwater door opspuiting lichtbaar gemaakt.

547.

Stuk uit den maagwand (middengedeelte)
solitasferie.

cf. Kat. Pl. n: 289. Kat. V. d. W. n: 852.

Slagaders rood, aders blaauw; slijmvliesplooien.

548.

Stuk uit den maagwand

cf. Kat. Z. M. n: 1419 Kat. V. d. W. n: 836.

Aders rood; slijmvliesplooien.

~~549.~~

Stuk uit den maagwand.

solitasferie.

cf. Kat. Pl. n: 294 Kat. V. d. W. n: 854.

een deel is in vier verschillende lagen opgelegd.
bloedwater rood.

+550.

Pylorus.

cf. Kat. Pl. n: 292 Kat. V. d. W. n: 856.

Bloedwater door opspuiting lichtbaar gemaakt.

551

Stuk van het duodenum

cf. Kat. Z. M. n: 1437 Kat. V. d. W. n: 1008.

Bloedwater rood; wand binnenside buiten gekend, plicae
circulares; villi-intestinales.

Faint, illegible text at the top of the page, possibly bleed-through from the reverse side.

Second block of faint, illegible text, appearing as a separate paragraph or section.

Third block of faint, illegible text, possibly a signature or a specific heading.

Fourth block of faint, illegible text, continuing the document's content.

Fifth block of faint, illegible text, located in the lower half of the page.

+ 552

Stuk van het Anodenum.

cf. Kat. L. M. n^o 1436 Kat. U. A. W. n^o 10076.

het orgaan is overlangs opgesneden; bloedvaten rood; plicae circulares; villi intestinales.

553+

Stuk van het Anodenum.

cf. Kat. U. A. W. n^o 979. Bleuland 326

de wand is door overlangche snede opgelegd; spierlaag en tunica mucosa met submucosa van elkaar gescheiden; slagaders rood, aders blaauw; plicae circulares; villi intestinales.

554_y

Milt, arteria lienalis.

slagaders rood.

555+

Lieser met een stuk van het Diaphragma.

vaten opgevoeten.

blijkbaar van embryo.

~~556~~

Pancreas.

volwassen.

cf. Kat. Pl. n^o 401 Kat. U. A. W. n^o 1229.

ductus pancreaticus met rode stof opgevoeten en blootgelegd.

In nomine flecti expletot

557+ Lever

embryo, 8 maanden
 cf. Kat. Bl. n^o 404 n^o 1334 n.o. Kat.
 slagader rood.

558+ Lever

neonatus
 cf. Kat. Bl. n^o 403. Kat. U. d. W. n^o 1234.
 bloedvaten rood.

559. Lever.

arteria hepatica rood opgepoken.

560.

Lever.

ligamentum venosum (verwijkt als niet meer te gebruiken).

+561.

Stuk van de peritoneale bekleeding der lever
 volwassene.

cf. Kat. Bl. n^o 137. Kat. U. d. W. n^o 801

kleine vaten met rode stof zichtbaar gemaakt.

562.

Levermede

n^o 235 n.o. Kat.

opgepoken

Handwritten text at the top of the page, possibly a title or header.

Second block of handwritten text, appearing as a separate section.

Third block of handwritten text, continuing the narrative or list.

Fourth block of handwritten text, showing further detail.

Fifth block of handwritten text, possibly a transition.

Sixth block of handwritten text, located in the lower half of the page.

Final block of handwritten text at the bottom of the page.

+563.

Levermede

cf. Kat. V. d. W. n^o 1250

Lymphvaten met witte opgepoken.

+564.

Opperslakte levermede

cf. Kat. V. d. W. n^o 1250 a

Lymphvaten geel opgepoken.

565 +

galblaas.

kind

cf. Kat. Pl. n^o 408 Kat. V. d. W. n^o 1239.vaten rood; het orgaan is door overlange sneden
geopend.

566.

Stuk van intestinum jejunum.

cf. Kat. L. k. n^o 1438 Kat. V. d. W. n^o 1007 c.overlangs opengemeden; vaten rood opgepoken; plicae
circulares.~~567~~

Stuk van intestinum jejunum

solwaefene.

cf. Kat. Pl. n^o 311 Kat. V. d. W. n^o 1002.overlangs opengemeden; slagaders rood, aders blauw
opgepoken; Rymdies met submucosa van spierwand
aangezwaakt.

The first part of the paper is devoted to a discussion of the general principles of the theory of the structure of the atom.

The second part of the paper is devoted to a discussion of the general principles of the theory of the structure of the atom.

The third part of the paper is devoted to a discussion of the general principles of the theory of the structure of the atom.

The fourth part of the paper is devoted to a discussion of the general principles of the theory of the structure of the atom.

The fifth part of the paper is devoted to a discussion of the general principles of the theory of the structure of the atom.

568.

Stuk van *intestinum jejunum*.

kind, 3 jaar.

cf. Kat. Pl. n^o 306. Kat. U. d. W. n^o 998.overlangs opengesneden; slagaders rood, aders blauw;
plicae circulares.

569.

Stuk van *dunne darm*.cf. Kat. U. d. W. n^o 1032vaten rood; tunica mucosa, tela submucosa, stratum
circulare en longitudinale van tunica muscularis, tunica
serosa.

+570.

Stuk van *dunne darm*.cf. Kat. Z. M. n^o 1443 Kat. U. d. W. n^o 1034a.vaten door opening met een kleurstof zichtbaar gemaakt;
darmwand gedroogd.

+571.

Stuk uit *intestinum ileum*.

kind, 6 jaar.

cf. Kat. Pl. n^o 332. Kat. U. d. W. n^o 1027.

vaten rood opgepoten.

572.

Stukken op verschillende plaatsen uit de darmwand
genomen.cf. Kat. Pl. n^o 353. Kat. U. d. W. n^o 1072.

vaten rood; verduidel in bouw der tunica mucosa.

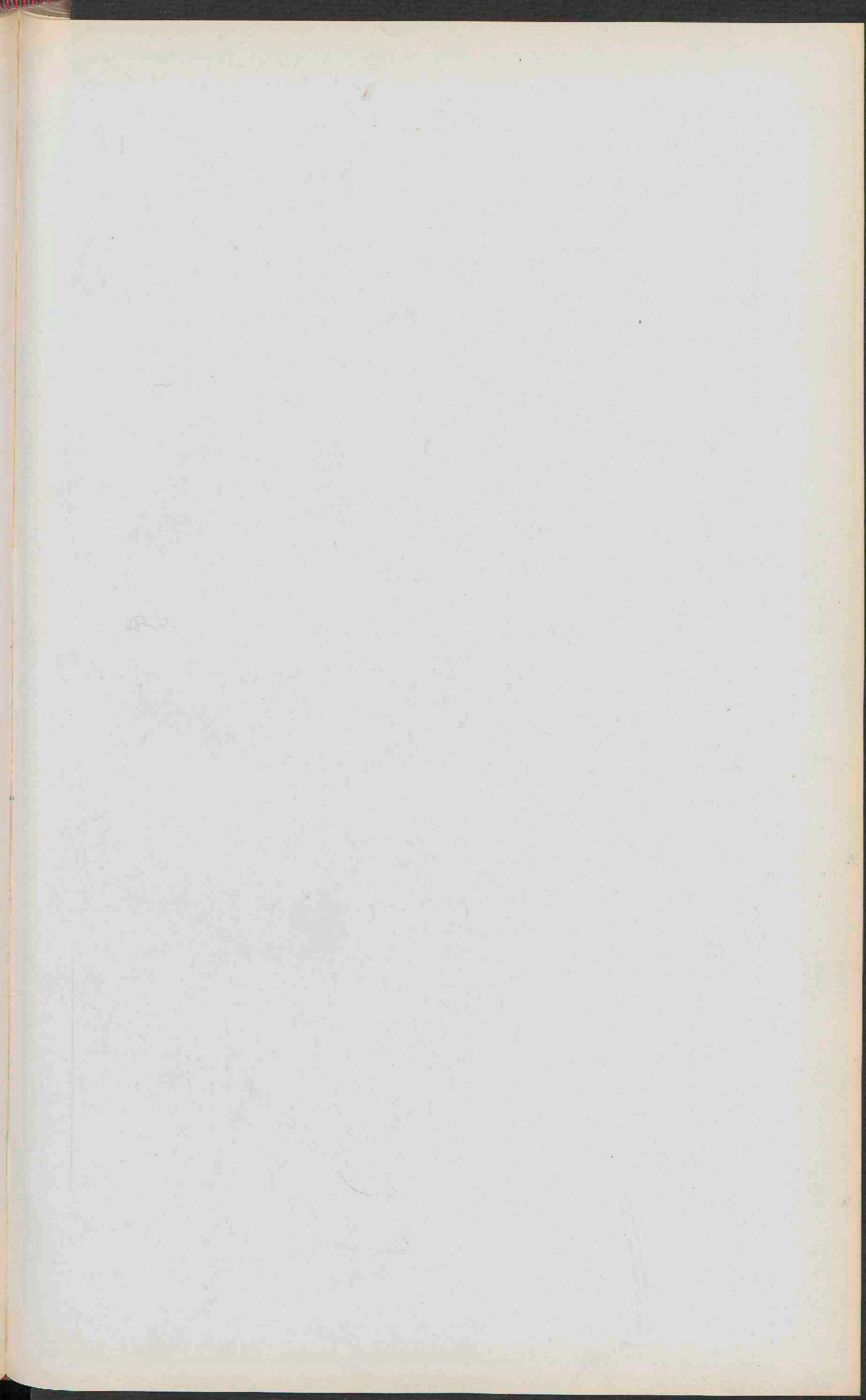

+573.

Stuk dunne darm.

kind, 5 jaar

cf. Kat. Pl. n^o 339. Kat. V.d.W. n^o 1022.

slagader rood, aders blaauw afgesneden.

574.

Stuk dunne darm

neonatus

cf. Kat. L.M. n^o 1434 Kat. V.d.W. n^o 1034.

vaten rood.

~~+575.~~

Darmhuis met mesenterium.

cf. Kat. V.d.W. n^o 1021.

bloedvaten blaauw; enkele lymfvaten met witte gevuld.

+576.

Stuk van intestinum jejunum.

cf. Kat. V.d.W. n^o 984.

vaten rood; darmwand binnenste buiten gekeerd.

+577.

Stuk van intestinum ileum.

jong individu.

cf. Kat. Pl. n^o 315. Kat. V.d.W. n^o 1018.

slagader rood, aders blaauw; darmwand binnenste buiten gekeerd; villi intestinales.

Handwritten text at the top of the page, possibly a title or header.

Second block of handwritten text, appearing as a paragraph.

Third block of handwritten text, continuing the narrative or list.

Fourth block of handwritten text, possibly a separate section.

Fifth block of handwritten text at the bottom of the page.

+578.

Stuk van colon.

voluafene.

cf. Kat. Pl. n^o 361. Kat. U. d. W. n^o 1175. a.

Lymphvaten met huid opgepooten; wand opgeblazen en gedroogd, daarna overlangs opengevoerd; plicae semilunares.

579.

Eind van ileum met begin van colon.

cf. Kat. Z. M. n^o 1451.

Venster gevormd in de laterale wand van colon; valvulae coli; caecum met processus vermiformis.

+580.

Eind van ileum met begin van colon.

neonatus.

cf. Kat. Pl. n^o 343. Kat. U. d. W. n^o 1160.

Bloedvaten rood; processus vermiformis in het verlengde van caecum.

+581.

Eind van ileum met begin van colon.

voluafene.

cf. Kat. Z. M. n^o 1452. Kat. U. d. W. n^o 1160 c.

Bloedvaten rood; darmwand binnenste buiten geteerd; valvulae coli; plicae semilunares.

+582.

Stuk van peritoneum.

kind, 4 jaar

cf. Kat. Pl. n^o 134. Kat. U. d. W. n^o 802.

vaten rood.

Faint, illegible handwriting at the top of the page, possibly a header or introductory text.

A block of faint, illegible handwriting in the middle section of the page.

Another block of faint, illegible handwriting, continuing the text.

A final block of faint, illegible handwriting near the bottom of the page.

Faint, illegible handwriting at the very bottom of the page, possibly a signature or footer.

+583.

Eind van ileum met begin van colon.
kond.

cf. Kat. Z. M. n: 1450. Kat. D. A. W. n: 1160a.

Bloedwater rood; venetes in de laterale wand van colon;
valvulae; procoepus vermiformis in het verlengde van
caecum.

+584.

Stuk uit de wand van ileum.

n: 349 en n: 1175 n.o. Kat!

Bloedwater rood; tunica mucosa met tela submucosa
losgehecht van tunica muscularis, en deze van tunica
serosa; villi intestinales, noduli lymphatici aggregati.

+585.

Stuk uit de wand van colon.

cf. Kat. V. A. W. n: 1173.

Bloedwater rood; faeciae en haustra.

586.

Stuk van colon (sigmoidium)

cf. Kat. Pl. n: 350 Kat. V. A. W. n: 1176.

Bloedwater rood.

+587.

Stuk van rectum.

cf. Kat. Pl. n: 351 Kat. V. A. W. n: 1198.

Bloedwater rood; plicae transversales; columnae
rectales.

Faint, illegible handwriting at the top of the page, possibly a header or title.

Second block of faint, illegible handwriting, appearing as a separate section.

Third block of faint, illegible handwriting, continuing the text.

Fourth block of faint, illegible handwriting, showing some structural elements.

Fifth block of faint, illegible handwriting, possibly a list or detailed notes.

Sixth block of faint, illegible handwriting at the bottom of the page.

594.

Nier

jongen, 12 jaar.

cf. Kat. Pl. n^o 418 Kat. V.d.W. n^o 1567.

Bloedvaten rood; tunica fibrosa verwijderd; Coliculi renales aan de oppervlakte waarneembaar.

+595.

Nier.

n^o 1573 n.o. Kat! v.d. Wurff. 1575^a

Olagaden rood; intreding en verdeling der arterien.

596.

Smede uit een nier.

Volwassen.

cf. Kat. Pl. n^o 419. Kat. V.d.W. n^o 1569.

Een der smeden heeft pelvis in overlangsche richting opengelegd; calices en papillae; oorsprong van ureter.

597x

Nier

cf. Kat. Z.M. n^o 1530 Kat. V.d.W. n^o 1564a.

overlangs tot in hilus doorgesneden en opengelegd; bloedvaten rood en blaauw opgepoet; nierpapillen.

+598.

Paar nieren onderling vergroeid. (Hoefijvernier)

n^o 383 n.o. Kat!

Wederzijdse extremitas inferior samengegroeid; bloedvaten rood en blaauw.

[Faint, illegible handwriting]

[Faint, illegible handwriting]

[Faint, illegible handwriting]

[Faint, illegible handwriting]

[Faint, illegible handwriting]

[Faint, illegible handwriting]

599.

Nier.

cf. Kat. Z. N. n^o 1531 Kat. V. d. W. n^o 1575 a.bloedwater rood; het orgaan is door een snede in lengte-
richting opengelegd; inwendige bouw.

+600.

Gedeelte van een nier.

n^o 425 en n^o 1568 n.o. Kat.cf. Kat. Bl. n^o 427.bloedwater rood; de snede, in overlangzide richting,
heeft pelvis geopend; calices, nierpapillen.~~601.~~

Gedeelte van een nier met twee ureteren.

n^o 426 en n^o 1564 n.o. Kat.cf. Kat. Bl. n^o 421.

bloedwater rood; de snede is aangebracht in lengterichting.

602.

Gedeelte van een nier.

n^o 427. en n^o 1574. n.o. Kat.

bloedwater rood; snede overlangzide, door pelvis.

604

Testes, met funicul. spermatici

cf. Kat. V. d. W. n^o 1653.bloedwater rood; tunica vaginalis communis en
-propria teruggevlagen; sinus epididymidis; fundus
verrucae en corpus cavernosum urethrae in hun geheele
lengte opengekneden; slijmvlies van blaas en piskanaal.

The first part of the book is devoted to a general
 description of the country and its inhabitants.
 The author describes the various tribes and
 their customs and manners. He also mentions
 the different languages spoken in the country.
 The second part of the book is a history of the
 country from the earliest times to the present.
 The author traces the progress of the country
 from a state of barbarism to a state of
 civilization. He mentions the various wars
 and revolutions which have taken place in the
 country.

The third part of the book is a description of
 the natural history of the country. The author
 describes the various animals and plants which
 are found in the country. He also mentions
 the different minerals which are found in the
 country. The fourth part of the book is a
 description of the arts and manufactures of the
 country. The author describes the different
 trades and professions which are pursued in
 the country.

The fifth part of the book is a description of
 the government and laws of the country. The
 author describes the different forms of
 government which have been established in the
 country. He also mentions the different laws
 which have been enacted in the country. The
 sixth part of the book is a description of the
 religion and superstitions of the country. The
 author describes the different religions which
 are practiced in the country.

The seventh part of the book is a description
 of the literature and sciences of the country.
 The author describes the different books and
 writings which have been produced in the
 country. He also mentions the different
 sciences which have been cultivated in the
 country. The eighth part of the book is a
 description of the commerce and trade of the
 country. The author describes the different
 commodities which are exported and imported
 in the country.

The ninth part of the book is a description
 of the military and naval forces of the
 country. The author describes the different
 arms and weapons which are used in the
 country. He also mentions the different
 ships and vessels which are used in the
 country. The tenth part of the book is a
 description of the public works and
 improvements of the country. The author
 describes the different roads and bridges
 which have been built in the country.

The eleventh part of the book is a description
 of the public institutions and charities of the
 country. The author describes the different
 schools and colleges which have been
 established in the country. He also mentions
 the different hospitals and almshouses which
 have been founded in the country.

The twelfth part of the book is a description
 of the public revenue and taxes of the
 country. The author describes the different
 sources of revenue which are derived in the
 country. He also mentions the different
 taxes which are levied in the country.

+605.

Geslachtsorganen met pisblaas.

volwassen man.

cf. Kat. Pl. n^o 458. Kat. v. d. W. n^o 1632 a.

Bloedwater rood; tunica vaginalis communis en
-propria teruggelegd; Sinus epididymidis; fundus
vesicae en corpus cavernosum urethrae in hunne
geheele lengte opengekneden; Slijmvlies.

606.

Vas deferens en epididymis.

cf. Kat. Z. M. n^o 1702. Kat. v. d. W. n^o 1696 b.

vas deferens en bijbal met huid geschild; testis gedroogd.

607.

Vasa deferentia met epididymis.

cf. Kat. Z. M. n^o 1703.

met huid geschild.

608.

Testis met begin van vas deferens.

de bekleeding des klier opvoetende teruggelegd;
parenchym gemacereerd.

+609.

Pisblaas, prostata en penis, met distale einden van vasa
deferentia en ureteren.cf. Kat. v. d. W. n^o 1632.

Bloedwater rood; blaas en corpus cavernosum urethrae
in de lengte opengekneden; vesiculae seminales door
overlangste snede geopend.

In nomine flosuli replantit

- +610. Distale stuk des ductus deferentes met vesiculae
Seminales.
de organen zijn met huid geduld gedroogd; van rechter
vesicula en ampulla is een deel der wand weggenomen.
- +611. Vesica urinaria, glandula prostatica en penis.
cf. Nat. Pl. n^o 431 Nat. V.D.W. n^o 1624
bloedwater rood; urethra en vesica in de lengte van
onderen opengesneden; slijmbliessen.
~~Blijbaar~~ van een kind.
612. Vesica urinaria met prostata; pars prostatica urethrae
en distale deel van ductus deferentes.
rechter vesicula seminalis opengesneden; blaas door
overlangshe mede aan de voorzijde geopend; colliculus
seminalis; utriculus prostaticus.
- +613. Corpus en glans penis zonder integumentum.
arteria dorsalis en corpus cavernosum rood opgespoten
blijbaar van een kind.
614. Glans en corpus penis, zonder integumentum
~~soluafone~~.
cf. Nat. Z. N. n^o 1695 Nat. V.D.W. n^o 1634.
corpora cavernosa rood opgespoten; inwendige band
zichtbaar door overlangshe mede.

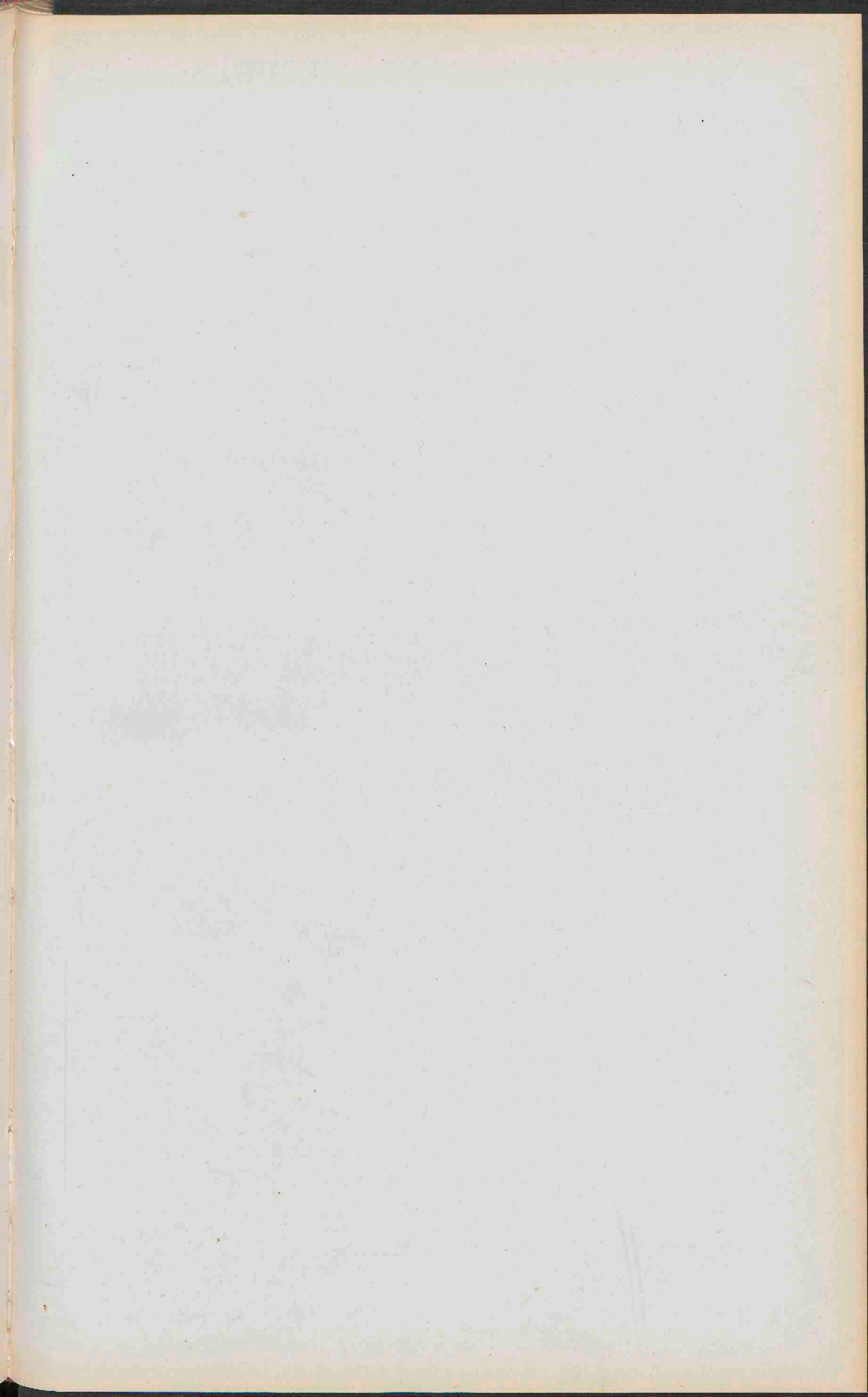

615.

Stuk van corpus penis

volwasfene.

cf. Nat. Pl. nr 451 Nat. U. d. W. nr 1635.

Bloedvaten rood; integumentum verwijderd; op Antarsche
 doornede zijn inwendige band des corpora cavernosa, de
 tunica albuginea des urethra te zien

616.

Distale stuk van penis.

cf. Nat. Pl. nr 454 Nat. U. d. W. nr 1637.

Bloedvaten rood; integumentum verwijderd; deel van
 tunica glandis teruggelegd.

617.

Distale end van penis.

bloedvaten rood; corona glandis.

618.

Testis met funiculus spermaticus.

volwasfene.

cf. Nat. Z. N. nr 1697.

tunica albuginea testis teruggelegd; klier een weinig
 gemacereerd.

619.

Vrouwelijke geslachtsorganen

blijbaas van embryo.

+ 620

Uitwendige geslachtsdeelen met anus
 vrouwelijke pasgeborene.

cf. Nat. Pl. nr 461 Nat. U. d. W. nr 1697

orificium urethrae; hymen; columnae rugarum.

Handwritten text at the top of the page, including a date and possibly a name.

Handwritten text in the second section of the page.

Handwritten text in the third section of the page.

Handwritten text in the fourth section of the page.

Handwritten text in the fifth section of the page.

Handwritten text in the sixth section of the page.

+621.

Uterus met vagina.

pargeborene

cf. Kat. Pl. n^o 464 Kat. V.D.W. n^o 1700.

ovaria, tuba uterina; Ligamenta rotunda, proximale aantekting

622.

Uterus met vagina.

vagina overlangs opengekneden; bloedaten rood; rugae vaginales; orificium uteri externum; fornis vaginae. Blijkbaar van een kind.

+623.

Uterus met vagina

volutaefene.

cf. Kat. Pl. n^o 472. Kat. V.D.W. n^o 1709.

vagina opengekneden; rugae vaginales; orificium uteri externum; ovaria en tubae.

624.

Abdomen met organa urogenitalia mulieris.

waarschijnlijk van een pargeborene
topografie

625.

Uterus met ovaria en tubae.

volutaefene, die reeds geboord heeft.

cf. Kat. Pl. n^o 467. Kat. V.D.W. n^o 1707.

uterus overlangs opengekneden; os uteri en canalis cervicis.

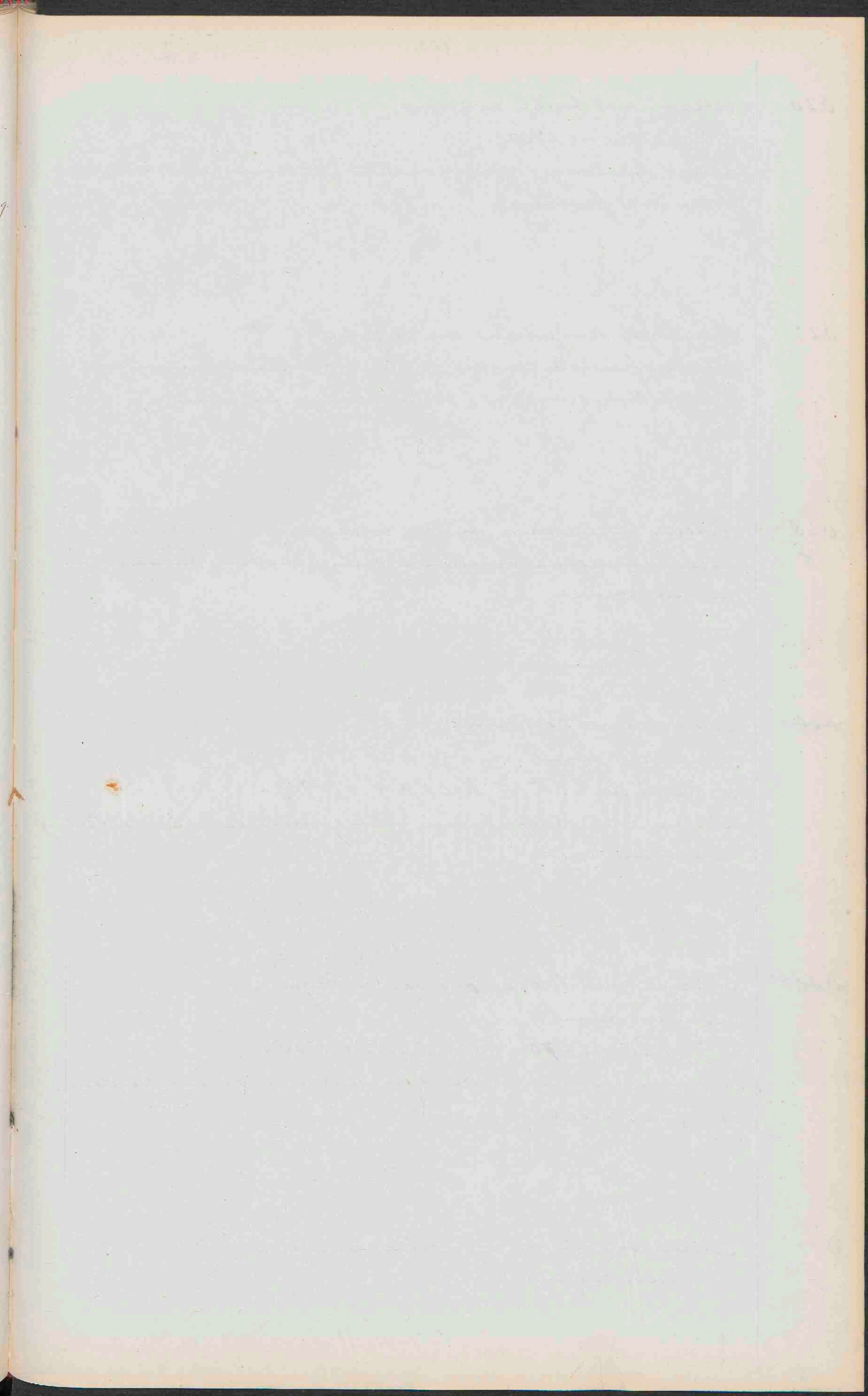

626. Uterus met tubae en ovaria.
cf. Kat. V. d. W. n^o 1703.
uterus overlangs opengevoeden; ostium abdominale
tubae met fimbriae.
627. Voorwand van uterus en vagina.
door een frontale snede zijn de organen in hunne
lengte doorgevoeden; ostia uterina tubarum.
628. Uterus met ovaria, tubae en vagina.
uterus en vagina overlangs opengevoeden; os uteri;
canalis cervicis.
- ~~629.~~ Uitwendige geslachtsdeelen.
volwassen vrouw.
cf. Kat. Z. M. n^o 1715 Kat. V. d. W. n^o 1709a
clitoris met praeputium; labia minora; haarbekleding
van mons pubis.
- ~~630.~~ Uterus met tubae, ovaria en vagina.
volwassen vrouw.
cf. Kat. Pl. n^o 470. Kat. V. d. W. n^o 1768.
door overlangste snede zijn baarmoeder en schede
geopend; bloedwater rood.
631. Uterus bipartitus met tubae en ovaria.
van voren geopend.

Carum uteri
canalis cervicis
visus dorsalis

Handwritten text, likely bleed-through from the reverse side of the page.

Handwritten text, likely bleed-through from the reverse side of the page.

632. Kleine bekken met organa urogenitalia
volwassen man.
blaas (geopend); penis; scrotum (geopend); vasa deferentia
vesiculae seminales; ureteren (distale stuk).
bloedvaten rood opgespoten.
633. Bekken (rechtergedeelte), met organa urogenitalia
volwassen vrouw.
excavationes recto- en vesico-uterina.
vaten opgespoten.
634. Midderrif met lever, milt, maag, duodenum,
pancreas, en nieren, in situ
ligamentum teres hepatic; aorta en oesophagus
op hunnen weg door diaphragma.
635. Spieren van gelaat en pharynx; kamspieren.
636. Milt.
volwassen
cf. Nat. Bl. n: 415; Nat. U. d. W. n: 1295.
vaten rood opgespoten; capsula verwijderd; door maceratie
zijn de fijne vaatstukken dichtbaas gemaakt.
637. ^{ax} _{bit} Thyreas in situ van een pasgeboren kind. organa thoracica neonati
Thyreas in situ van een tweejarig kind. organa thoracica. Infans A. II.
638. Handskelet beschreven door P. A. H. Rijkebusch in *pyne illustrata*;
bydraget tot de kennis der Polydactylia. Utrecht 1887.

1871

1. *Amphispiza bilineata*
2. *Amphispiza bilineata*
3. *Amphispiza bilineata*

4. *Amphispiza bilineata*
5. *Amphispiza bilineata*
6. *Amphispiza bilineata*

7. *Amphispiza bilineata*
8. *Amphispiza bilineata*
9. *Amphispiza bilineata*

10. *Amphispiza bilineata*
11. *Amphispiza bilineata*
12. *Amphispiza bilineata*

os centrale.

Amphispiza bilineata
Amphispiza bilineata
Amphispiza bilineata

Afdeling II. b.

1. Embryo.
vroudeijk ± 6 maanden.
cf. Nat. L. n. 1753. Nat. V. A. W. n. 46 c maar placenta
ontbreekt.
- + 2. Embryo.
vroudeijk; 35 weken. (VI-VII mnd).
cf. Nat. Pol. n. 520 Nat. V. A. W. n. 47.
- + 3. Embryo
mannelijk; 6 maanden
n. 218 H. O. Nat.
- + 4. Embryo
6 à 7 maanden (♀ ± 5 mnd)
cf. Nat. V. A. W. n. 46 a.
5. Embryo.
vroudeijk; 33 weken.
cf. Nat. Pol. n. 518. Nat. V. A. W. n. 45.

Faint, illegible handwriting at the top of the page, possibly a header or title.

Second block of faint, illegible handwriting, appearing as several lines of text.

Third block of faint, illegible handwriting, continuing the text.

Fourth block of faint, illegible handwriting, possibly a paragraph or section.

Fifth block of faint, illegible handwriting, appearing as a distinct section.

Sixth block of faint, illegible handwriting at the bottom of the page.

- + 6. Embryo.
mannelyk; inum j. maanden.
cf. Kat. Z. M. nr 1758 Kat. V. d. W. nr 48a
- + 7. Embryo.
vrouwelyk; 28 weken, abortu.
cf. Kat. Pl. nr 515; Kat. V. d. W. nr 44.
- + 8. Embryo.
mannelyk; 8^e maand. [VI mond.]
cf. Kat. Pl. nr 525. Kat. V. d. W. nr 56.
- + 9. Embryo.
mannelyk; 7^e maand (\pm 5 mond.)
cf. Kat. Pl. nr 526. Kat. V. d. W. nr 54.
- + 10. Embryo
mannelyk; 2^{de} week. [H-5 mond.]
cf. Kat. Pl. nr 514. Kat. V. d. W. nr 42
- + 11. Embryo
mannelyk.
cf. Kat. Pl. nr 528 Kat. V. d. W. nr 52 (\pm 4 mond.)
waarschynlyk verwisseld met volgend nr - is dat
geval een embryo van de 5^e maand.

Handwritten text at the top of the page, possibly a title or header.

Second block of handwritten text, appearing as a paragraph.

Third block of handwritten text, continuing the narrative or list.

Fourth block of handwritten text, showing further detail.

Fifth block of handwritten text at the bottom of the page.

Vertical text on the right margin, possibly a list of numbers or page markers.

+ 12.

Embryo.

vrouwelijk.

cf. Nat. Bl. n^o 529 Nat. V. d. W. n^o 49.vermoedelyk met v. v. n^o veruifield - te dat
geval een embryo van \pm 6^e maand.

+ 13.

Placenta, met navelstreng
van voldragen embryo.cf. Nat. Bl. n^o 538; Nat. V. d. W. n^o 117.slagaderen blauw, aderen rood afgepoken;
cotyledonen; amnionvlies gedeeltelyk.

+ 14.

Halve Placenta

cf. Nat. V. d. W. n^o 125.vaten geel afgepoken; binnenkant met amnion,
buitenzijde met Decidua bekled. Cotyledonen.

15.

Deel van dwangere baarmoeder met chorion
8^e dwangeredopemaand.cf. Nat. V. d. W. n^o 144.Deel van chorion is van Decidua losgemaakt en
omgelegen.

+ 16.

Doorzwaamen placenta.

cf. Nat. V. d. W. n^o 127. (maar oorsprong van funiculus
is niet doorklaard)slagaderen rood, aderen blauw afgepoken; septa tusssen
de cotyledonen.

1. The first part of the paper is devoted to a general discussion of the subject. It is shown that the theory of the subject is not yet fully developed, and that there is a need for further research. The author then proceeds to a detailed examination of the various aspects of the subject, and shows how they are related to each other. The paper concludes with a summary of the main results, and a list of references.

2. The second part of the paper is devoted to a detailed examination of the various aspects of the subject. It is shown that the theory of the subject is not yet fully developed, and that there is a need for further research. The author then proceeds to a detailed examination of the various aspects of the subject, and shows how they are related to each other. The paper concludes with a summary of the main results, and a list of references.

3. The third part of the paper is devoted to a detailed examination of the various aspects of the subject. It is shown that the theory of the subject is not yet fully developed, and that there is a need for further research. The author then proceeds to a detailed examination of the various aspects of the subject, and shows how they are related to each other. The paper concludes with a summary of the main results, and a list of references.

4. The fourth part of the paper is devoted to a detailed examination of the various aspects of the subject. It is shown that the theory of the subject is not yet fully developed, and that there is a need for further research. The author then proceeds to a detailed examination of the various aspects of the subject, and shows how they are related to each other. The paper concludes with a summary of the main results, and a list of references.

+17.

Stuk uit eene placenta.
 cf. Kat. V. d. W. nr 129
 slagaderen rood, aderen blauw opgepoten;
 oorsprong van funiculus umbilicalis zicht-
 baar.

+18.

Halve uterus gravidus. (linkerzijde)
 midden van 5^e maand; gestorven aan cholera
 asiatica.
 cf. Kat. V. d. W. nr 131.
 embryo; navelstreng; placenta; moederlijke-
 en embryonale omhulsel op doornede
 zichtbaar.

+19.

Reep uit subinvolute uterus.
 cf. Kat. V. d. W. nr 137.
 alle lagen op doornede; placenta waarvan
 arteriae wit, venae blauw zijn opgepoten;
 moederlijke slagaderen geel, aderen rood zijn
 geïnjecteerd.

20.

Deciduae
 jong Stadium.
 cf. Kat. Z. M. nr 1739.
 venter in decidua vera, waarvan decidua
 reflexa zichtbaar is; decidua reflexa geopend
 waardoor chorion te zien is; serotina gedeeltelijk
 weggenomen zoodat cotyledones zichtbaar
 zijn. Natuurlijke opening in decidua vera
 beantwoordende aan orificium tubae uterinae.

Handwritten text at the top of the page, appearing as a header or introductory paragraph.

Second block of handwritten text, continuing the narrative or list.

Third block of handwritten text, showing further detail or a new section.

Fourth block of handwritten text, positioned in the lower middle section.

Fifth block of handwritten text, located near the bottom of the page.

21.

Stuk uit Placenta

cf. Nat. V. d. W. n^o 128 (evenwel geen scheidingsdeelte).
 Vaten opgespoken (slagaderen rood, aderen blauw);
 cotyledonen.

~~22.~~

Ziekelijke vrucht.

cf. Nat. L. M. n^o 1745 Nat. V. d. W. n^o 208
 Amnionholte geopend; embryo en funiculus;
 chorion en decidua sterk verdukt.

~~23.~~

Deciduae.

cf. Nat. L. M. n^o 1737. Nat. V. d. W. n^o 136
 aan eene zijde Decidua vera geopend, aan
 de andere serotina en chorion losgesneden,
 zoodat de chorionblokken zichtbaar zijn.

+24.

Rechter deel van uterus gravidus.

inmiddelen van 3^e maand (zelfde orgaan als n^o 10).
 cf. Nat. V. d. W. n^o 133
 placenta en deciduae op Antarsische doorsnede;
 tuba, ovarium, appendix vesiculosa.

+25.

Vrucht

12^e week; abortus

cf. Nat. Pl. n^o 510 Nat. V. d. W. n^o 35.
 chorion met cotyledonen, amnion voor een deel
 blootgelegd, zoodat men embryo ziet doorzchemeren.

Handwritten text at the top of the page, possibly a title or header.

Second block of handwritten text, appearing as a paragraph.

Third block of handwritten text, continuing the narrative or list.

Fourth block of handwritten text, possibly a separate section.

Fifth block of handwritten text, continuing the content.

Sixth block of handwritten text, possibly a concluding paragraph or signature.

- +26. Chorion.
jonge vrucht.
cf. Kat. Z. M. n^o 1741. Kat. V. d. W. n^o 13 f.
chorion-slekken.
27. Chorion; amnion; embryo.
9 à 10 weken.
cf. Kat. Z. M. n^o 1742. Kat. V. d. W. n^o 13 g.
amnionholte geopend; chorion-slekken.
- +28. Geaecten van placenta.
cf. Kat. Z. M. n^o 1766.
vaten rond opgepoten; slekken.
- ~~29.~~ Chorion; amnion en embryo.
8 à 9 weken.
cf. Kat. Z. M. n^o 1736. Kat. V. d. W. n^o 13 a.
- +30. Vrucht
13^e week abortus.
cf. Kat. Pl. n^o 494. Kat. V. d. W. n^o 21.
chorion en amnion geopend.
31. Embryo met placenta
zeer jong stadium
cf. Kat. Pl. n^o 491. Kat. V. d. W. n^o 18.

Received of the Hon. the Secy of the Treasury
the sum of \$1000000

for the purchase of the Louisiana Territory

in the year 1803

at the rate of \$30000000

per acre of land

of the said Territory

to be paid in three equal annual installments

of \$333333333

each year

beginning on the 1st day of January 1804

and continuing until the 1st day of January 1807

at which time the said Territory

shall be fully paid for

and the said Territory

shall be the property of the United States

32.

Vrucht.

abortus 6^e week.cf. Kat. Pl. n^o 400 Kat. U. d. W. n^o 8.

geopend; embryo aan korte nabelstreng zichtbaar.

~~33.~~

Vrucht.

abortus 10^e week.cf. Kat. Pl. n^o 400 Kat. U. d. W. n^o 15.

chorion frondosum en -laede.

~~34.~~

Stuk van placenta.

volwassen.

cf. Kat. Pl. n^o 542 Kat. U. d. W. n^o 121.

slagaders blauw, aders rood opgespoten; fijne vaatvertakking.

+ 35.

Deciduae.

cf. Kat. Z. M. n^o 1738. Kat. U. d. W. n^o 13 c.

deciduae verae en -reflexa opengesneden; vrucht zichtbaar.

~~36.~~

Deel van placenta.

volwassen.

cf. Kat. Pl. n^o 540 Kat. U. d. W. n^o 122

arteriae rood opgespoten; fijnste vertakking.

→ = foetus humanus ♂ IV maanden
= ad. W. 33 bl. 506

37

Ziekelyk embryo met verdikte vliezen.
13 weken.

cf. Kat. L. M. n^o 1744. Kat. V. d. W. n^o 20a

38

Segment van uterus gravidus.
midden van 3^e maand gestorven aan cholera
asiatica. (n^o 18 en 24)

cf. Kat. V. d. W. n^o 132.

placenta, deciduae en uteruswand met
canalis cervicis op doorsnede zichtbaar.

39

Vrucht.

13^e week, abortus.

cf. Kat. Pl. n^o 495 Kat. V. d. W. n^o 22.

opengesneden; embryo abnormaal gevormd.

+ 40.

Vrucht.

13^e week abortus.

cf. Kat. Pl. n^o 499 Kat. V. d. W. n^o 26.

geopend; embryo met markelstreng; decidua Hunteri.

41.

Deel van een vrucht.

10^e week.

cf. Kat. Pl. n^o 490 Kat. V. d. W. n^o 17

klein misvormd embryo.

Received of the Treasurer of the
Board of Directors of the
City of New York

the sum of \$1000.00
for the purchase of
land for the
City of New York
in the year 1890

in full for the
purchase of the
land for the
City of New York
in the year 1890

Witness my hand and
the seal of the City of New York
this 1st day of January 1890

Mayor

City of New York

42.

Vrucht.

abortus 8^e week.cf. Kat. Pl. n^o 486 Kat. U. d. W. n^o 13.

ammonholte geopend.

~~43.~~

Embryo.

10-12 weken.

cf. Kat. Z. M. n^o 1743. Kat. U. d. W. n^o 17a.

+ 44.

Embryo.

15 weken.

cf. Kat. U. d. W. n^o 30a.

weinig tumor; huid gebroken.

~~45.~~

Uterus.

2-3 dagen na verlossing.

cf. Kat. Z. M. n^o 1767. Kat. U. d. W. n^o 1768anog geheel uitgeset; met mediane snede door
voorwand geopend; ingrede van tuba in uterus.

+ 46.

Dubbele placenta

cf. Kat. U. d. W. n^o 130ageheel gescheiden; één enkels, maar sterk ontwikkelde
funiculus umbilicalis; slagadren geel, aderen rood
opgepoken; cotyledones; amnion.

Page 1
The first part of the book is devoted to a description of the various species of plants and animals which are found in the region of the Great Lakes.

The second part of the book is devoted to a description of the various species of plants and animals which are found in the region of the Great Lakes.

The third part of the book is devoted to a description of the various species of plants and animals which are found in the region of the Great Lakes.

The fourth part of the book is devoted to a description of the various species of plants and animals which are found in the region of the Great Lakes.

The fifth part of the book is devoted to a description of the various species of plants and animals which are found in the region of the Great Lakes.

+47.

Dubbele placenta met kluweling.

± 6 maanden.

cf. Kat. L. M. n^o 1749. Kat. U. d. W. n^o 59 d.
geheel gescheiden.

+48.

Uterus van puerpera.

eenige uren na bevalling geïctoneerd.

cf. Kat. Bl. n^o 533. Kat. U. d. W. n^o 1767.

door overlange sche Inede van achteren geopend.
ligamenta lata; tubae; ovaria; uteruwand
op dwarsche doorsnede; gaten van de vasa
uterina.

+49.

Embryo met placenta.

5^o maand.

n^o 150 n. o. Kat.

+50.

Placenta.

soluvasfen.

cf. Kat. Bl. n^o 536. Kat. U. d. W. n^o 118.

Vaten rood opgespoten. Insetro marginalis van
funiculus; vaatverdeling in membrana chorion;
cotyledones meere deels nog bekleed met basaal.
membrana van placenta uterina.

51.

Embryo in amnion met placenta

± 23 weken.

cf. Kat. U. d. W. n^o 40.

Amnionholte geopend.

Faint, illegible text at the top of the page, possibly bleed-through from the reverse side.

Second block of faint, illegible text in the middle of the page.

Third block of faint, illegible text near the bottom of the page.

52.

Gedeelte van uteruswand met placenta.
8^e maand.

cf. Kat. V. d. W. n^o 141.

de organen op dwarsche doorsnede zichtbaar;
grootte vaatboeren van serotina in verband
met cotyledones van placenta; verschil tusphen
serotina in vera; Ligamentum latum uteri
op dwarsche doorsnede.

53.

Uterus.

eenige dagen na bevalling.

cf. Kat. L. M. n^o 53 Kat. V. d. W. n^o 1768 e.

agittaal opengevoeden.

54.

Uterus met adnena.

cf. Kat. V. d. W. n^o 1770.

uterus door frontale snede verdeeld; ovaria
opengevoeden: folliculi oophori serculosi, waarvan
eën de buitenwand uitsteekt.

+55.

Dubbele placenta met twee nabelstrengen.
n^o 1764 n. o. Kat.

placentae niet volkomen gescheiden, hebben
blijkbaar gemengd vaatgebied. Een der navel-
strengen heeft insertio marginalis. Vaten rood
opgespoten.

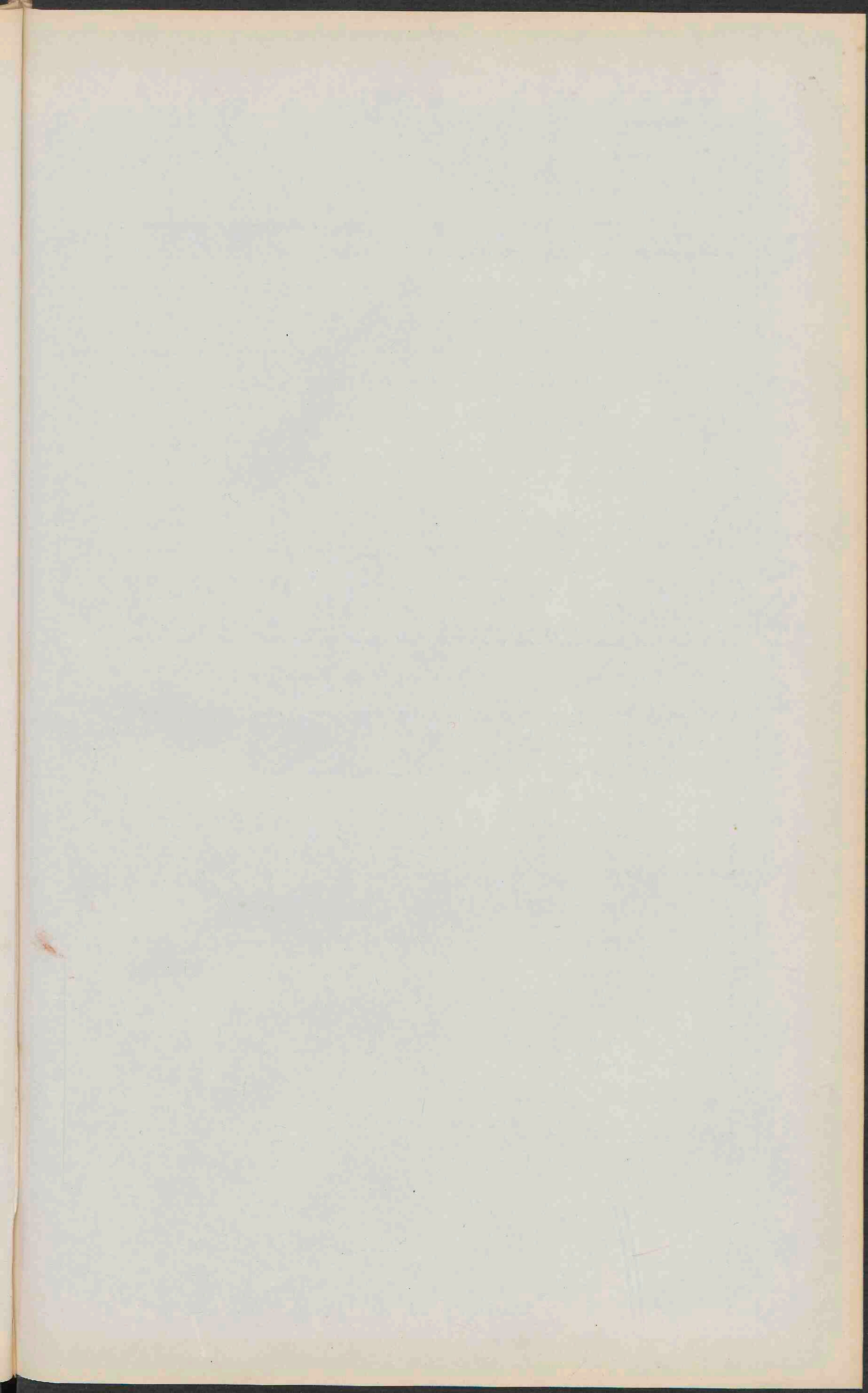

+ 56.

Bleeft van zwangere baarmoeder met embryo
en placenta.

9^e maand.

cf. Nat. V. d. W. n^o 145.

Slagaderen van uterus rood, aderen blaauw.
Slagaderen van placenta blaauw aderen geel opge-
spaten; de snede heeft placenta en serotina
getroffen doo dat funiculus gepaard bleef;
Amnion, soowel als chorion gedeeltelyk losgemaakt,
vaten van serotina duidelyk; randsinus,
Vena uterina sterk ontwikkeld.

+ 57.

Halve uterus gravidus; vagina; vulva; met
embryo.

6 maanden.

cf. Nat. V. d. W. n^o 135.

vaten met kleinestoffen gevuld, die echter slechts ten
deele goed zijn gebleven; de snede heeft placenta
getroffen.

+ 58.

Placenta met nabelstreng.

cf. Nat. Z. M. n^o 1765 Nat. V. d. W. n^o 1196.

vaten rood opgespaten; fymose verbindingen der
cotyledones.

+ 59.

Voldragen meisje.

cf. Nat. V. d. W. n^o 59a.

Dear Sir,
I have the pleasure to inform you that the
order for the purchase of the above
mentioned goods has been placed.

The goods are being prepared and
will be ready for delivery in about
two weeks. I shall advise you again
when the goods are ready for
shipment.

I am, Sir, very respectfully,
Yours faithfully,
J. B. Smith
General Manager

Yours faithfully,
J. B. Smith
General Manager

+60.

jongen.

na 11 maanden zwangerschap, dood geboren.
 cf. Nat. Pl. n^o 2574. Nat. V. d. W. n^o 59^a
 sterk ontwikkeld embryo.

~~61.~~

Linkerhelft van uterus gravidus, placenta,
 vagina en vulva.

6^e maand (andere helft van n^o 57.)

cf. Nat. V. d. W. n^o 136.

moederlijke venae rood, arteriae geel opgespoten;
 foetale resp. blauw en wit. ; stuk van placenta;
 amnion en chorion ten deele afgetrokken van uterus.

~~62.~~

Rechterhelft van zwangere baarmoeder met een
 deel van placenta

7^e maand.

cf. Nat. V. d. W. n^o 139.

slagaderen en aderen van uterus geel en rood,
 van funiculus wit en blauw opgespoten. Placenta
 en chorion gedeeltelyk van uteruswand afgetrokken.

63+

Embryo.

vrouwelyk; ruim 8 maanden. [± 7 mnd].

cf. Nat. Z. M. n^o 1759 Nat. V. d. W. n^o 599.

64.

Zwangere uterus met foetus.

7^e maand.

cf. Nat. Pl. n^o 531 Nat. V. d. W. n^o 1766.

door Sagittale Snee in de Scourwand geopend;
 wandste; corden; ligging van embryo; ligamenta
 lata, met tubae en ovaria.

Faint, illegible handwriting at the top of the page, possibly a header or introductory text.

A large block of faint, illegible handwriting in the middle section of the page.

Another block of faint, illegible handwriting in the lower middle section of the page.

Faint, illegible handwriting at the bottom of the page, possibly a signature or footer.

+ 65.

Linkerhelft van zwangere uterus.

7^e maand; (andere helft van n^o 62.cf. Kat. V. d. W. n^o 139.

de kleuring der vaten is verloren gegaan; doornede door uteruswand en placenta; canalis cervicalis in de lengte geopend; fornis vaginae.

~~66.~~

Linkerhelft van zwangere uterus.

9^e maand (andere helft van n^o 56)cf. Kat. V. d. W. n^o 146.

slagadereen van baarmoeder rood, aderen blaauw opgespoten; vaten uit het gebied van vena uterina zeer uitgeret; placenta ten deele losgemaakt om de onderliggende venus van serotina lichtbaan te maken; sterke bloedvaten in de geheele uteruswand; canalis cervicalis; partus vaginalis uteri.

+ 67.

Placenta

7 maanden.

cf. Kat. Pl. n^o 537. Kat. V. d. W. n^o 119.

vaten met kleurstoffen opgespoten, waardoor de kleur nagevoel is verloren gegaan; fijne verdeling der vaten te zien, doordat placenta uterina verwijderd is.

+ 68.

Embryo met placenta

23^e week.cf. Kat. Pl. n^o 512. Kat. V. d. W. n^o 39.

vaten met roode stof gevuld; cotyledones lichtelyk gemacereerd; aan embryo zijn serotum en nagels in aanleg te zien.

London, 18th Dec 1852

Dear Mother
I received your kind letter of the 11th and was
glad to hear from you and to hear that you
were all well. I am well at present and
hope these few lines will find you all the same.

Yours affectionately

John Smith

I have not much news to write at present. I
am still in the same place and doing the same
work. I have not seen any of the old friends
yet. I have not time to write you more
at present. I must close for this time.
I will write again when I have more news to
write.

I am, dear Mother, your affectionate son

John Smith
I have not much news to write at present. I
am still in the same place and doing the same
work. I have not seen any of the old friends
yet. I have not time to write you more
at present. I must close for this time.
I will write again when I have more news to
write.

Yours affectionately

John Smith

69.

Dubbele placenta.

cf. Nat. Pl. n: 853.

beide placentae door een belangrijke gedeelte chorion laeve gescheiden; vaten met kleurstof gevuld en het geheel gedroogd.

70.

Driedubbele placenta.

cf. Nat. Pl. n: 854.

de placentae onderling geheel vergroeid; drie navelstrengen waarvan twee met insertio marginalis; aders en slagaders blaauw en rood opgespoten en het geheel gedroogd; een deel der slieren aan den rand is behouden gebleven; terwijl zij bovendien als een septum het binnenvlak van placenta met insertio centralis van dat der beide andere slieren.

71.

Dubbele placenta met twee navelstrengen. aders rood, slagaders blaauw opgespoten; en het geheel gedroogd; een deel der slieren is gepaard en maakt aan het binnenoppervlak scheidung knopen de beide placentae, die bovendien door een belangrijke gedeelte chorion laeve van elkaar gescheiden zijn.

72.

Placenta met navelstreng
vaten rood en blaauw opgespoten; het geheel gedroogd;
insertio marginalis; cotyledones.

1870
The first of the year
was a very dry one
and the crops were
very poor.

The second of the year
was a very wet one
and the crops were
very good.

The third of the year
was a very dry one
and the crops were
very poor.

The fourth of the year
was a very wet one
and the crops were
very good.

The fifth of the year
was a very dry one
and the crops were
very poor.

The sixth of the year
was a very wet one
and the crops were
very good.

The seventh of the year
was a very dry one
and the crops were
very poor.

- +73. Deel van cornu uteri van Bos Taurus.
 cf. Nat. Z. N. n^o 1843. Nat. V. d. W. n^o 1774^a
 vaten rood en blaauw opgepopen; moederklieren.
74. Chorion van Camelus Lama.
 cf. Nat. V. d. W. n^o 114.
 fijnste vaatverdeling zichtbaar.
- +75. Stuk chorion van Bos Taurus.
 cf. Nat. Pl. n^o 2060 Nat. V. d. W. n^o 157
 vaten rood opgepopen; fijne verdeling, ook in
 placenta foetalis.
- +76. Stuk placenta van Equus Caballus.
 cf. Nat. Pl. n^o 2071. Nat. V. d. W. n^o 165.
 vaten rood opgepopen; vaatverdeling; een deel
 van buitenste tunica villosa is van de binneste
 losgemaakt en ongeslagen.
- +77. Funiculus umbilicalis van equus caballus.
 cf. Nat. V. d. W. n^o 172.
 vaten gevuld.
- +78. Tunica vasculosa placentae van Equus Caballus.
 cf. Nat. Pl. n^o 2073 Nat. V. d. W. n^o 167.
 vaten rood opgepopen; vaatverbindingen.

+ 79.

Twee vaatslokken uit het vaatvlies van
Bos Taurus.

cf. Kat. Z. M. n^o 1850 Kat. V. d. W. n^o 161 e.

80.

Stuk placenta van Equus Caballus.

cf. Kat. Pl. n^o 2069. Kat. V. d. W. n^o 163.

Vaten rood opgepopen.

+ 81.

Stuk placenta van Equus Caballus.

cf. Kat. Pl. n^o 2075. Kat. V. d. W. n^o 169.

Vaten opgepopen; fijne vaatverdeling duidelyk
gemaakt door wegnemen van tunica interna.

+ 82.

Stuk amnion van Bos Taurus.

cf. Kat. Pl. n^o 2064 Kat. V. d. W. n^o 113.

Vaten opgepopen en in fijne verdeling lichtbaar.

+ 83.

Opdeelte van het vaatvlies van Bos Taurus

cf. Kat. Z. M. n^o 1847. Kat. V. d. W. n^o 161 f.

verschiedene placentae aanwesig; vaten rood
en blauw opgepopen.

+ 84.

Stuk uit zwangere uterus van Bos Taurus.

cf. Kat. Pl. n^o 2053 Kat. V. d. W. n^o 1776.

Vaten rood opgepopen.

Faint, illegible handwriting at the top of the page, possibly a header or title.

Second block of faint, illegible handwriting, appearing as a separate section.

Third block of faint, illegible handwriting, continuing the text.

Fourth block of faint, illegible handwriting, showing some structural elements.

Fifth block of faint, illegible handwriting, possibly a list or detailed notes.

Sixth block of faint, illegible handwriting at the bottom of the page.

Vertical text or marginal notes on the right side of the page, including some faint numbers.

+85.

Stuk van tunica vasculosa uit placenta
van Equus Caballus.
cf. Kat. Pl. n^o: 2072 Kat. V. d. W. n^o: 166.
vaten rood opgepopen

+86.

Cotyledones uit de vrucht van Bos Taurus.
cf. Kat. Pl. n^o: 2059. Kat. V. d. W. n^o: 156.
vaten rood opgepopen; fijne verdeeling in de villi.

+87.

Chorion van Camelus Lama.
cf. Kat. V. d. W. n^o: 115.
bloedvaten zichtbaar gemaakt.

+88.

Stuk placenta van Sus Domestica.
cf. Kat. Pl. n^o: 2066. Kat. V. d. W. n^o: 160.
slagaders rood, aders blaauw opgepopen; vaatverdeeling
aan tunica interna, en villi van tunica externa
duidelijk zichtbaar

+89.

Opisoleend stuk decidua serotina van Bos Taurus.
cf. Kat. Pl. n^o: 2055. Kat. V. d. W. n^o: 154.
vaten rood opgepopen; het orgaan is opengedruken om
inwendige structuur te toonen.

90.

Uterus gravidus met een embryo van Bos Taurus.
cf. Kat. Pl. n^o: 2050 Kat. Pl. n^o: 1772.
vaten rood opgepopen; vagina en beide hoornen van
uterus in de lengte opengedruken. Decidua en
chorion in het bevruchte deel.

Faint, illegible handwriting at the top of the page, possibly a header or title.

Second section of faint, illegible handwriting, appearing as several lines of text.

Third section of faint, illegible handwriting, continuing the text.

Fourth section of faint, illegible handwriting, showing some structural elements.

Fifth section of faint, illegible handwriting at the bottom of the page.

- +91. Uterus gravidus met een vrucht van Capra.
cf. Kat. Pl. n^o 2049. Kat. V. d. W. n^o 1771.
vaten rood opgespoten; uterus geopend; bevestiging
van placentulae in serotina zichtbaar.
- +92. Gedeelte van zwangere uterus van Sus Domesticus.
zwangerschap van 7 weken.
cf. Kat. Z. M. n^o 1827. Kat. V. d. W. n^o 161a.
vaten rood opgespoten; slijmvlies en spierrok
losgemaakt en ongezogen (van een deel).
- +93. Chorion van Bos Taurus met ingedolaten embryo.
embryo ± 3 weken.
cf. Kat. V. d. W. n^o 155.
cotyledones.
- +94. Stuk uit uteruswand van Capra ibex.
cf. Kat. Z. M. n^o 1833. Kat. V. d. W. n^o 153d.
vaten rood opgespoten; moederliczen, waarin
cotyledones bevestigd zijn gekeet.
95. Tweeling monstrum
manneljk embryo.
met aldomen onderling vergroeid.
- +96. Hoofd van zeer jong individu.
misplien soldrage embryo.
n^o 66 of n^o 99 n. o. Kat.
misvormd; met overmatig paar onschelpen, synotisch vergroeid.
Syncephalus.

Faint, illegible handwriting at the top of the page, possibly a header or introductory text.

Second section of faint, illegible handwriting, appearing as several lines of text.

Third section of faint, illegible handwriting, continuing the text down the page.

Final section of faint, illegible handwriting at the bottom of the page.

97.

Misvormde embryo.

gelaat vrij open ontwikkelde; hoofd en romp misvormd; geen duidelijke afscheiding tussen beide, en ter plaatse van den nog belangrijke indrukking; anaal- en urogenitaalopening goed ontwikkeld evenals geslachtsknop; linkerarm slechts aangeduid door een vitulus; den rechterarm uitwendig geen spoor te zien; onderste ledematen aangeduid door misvormde vitulaspij; korte funiculus umbilicalis met een klein stuk placenta, waarin nog een navelstreng is vereent; het bij deze behorende embryo ontbreekt.

+98.

Kinderhoofd.

Microphien neonatus.

dubbeltzijdige cheilo-gnatho-palatoctisioro.

+99.

Hoofd van embryo.

Cianoscisis met anencephalie; uitpuilen de oogleden.

100. x

Skelet van embryo.

cf. Nat. Pl. nr 1222.

Leiden wervels onderling vergroeid; Sacrum ontbreekt; osfa ilei met misvormde wervelkolom en onderling rechtstrecks verbonden; onderste ledematen breed door buiten- en achterwaarts gedraaid. *Dysgenesis partis lumbosacralis Columnae vertebralis.*

Handwritten text at the top of the page, possibly a title or header.

Handwritten text block, likely the beginning of a paragraph.

Handwritten text at the top of the second page.

Handwritten text block on the second page.

Handwritten text at the top of the third page.

Handwritten text block on the third page.

Handwritten text at the top of the fourth page.

Handwritten text block on the fourth page.

Handwritten text at the top of the fifth page.

Handwritten text block on the fifth page.

Handwritten text at the top of the sixth page.

Handwritten text block on the sixth page.

+ 101.

Skelet van *Monotremum*.cf. Kat. Bl. n^o 1142.

Kraniorachidivisio totalis; gedraaide ledematen.

+ 102.

Monotremum.n^o 4 n. o. Kat!mikrokephalie; mikrenkephalie; uitpuilende ooggen;
twee paar onderste ledematen.

103.

Monotremum.

vrouwelyk embryo.

Kraniorachidivisio; exenkephalie; geen hals; ruggegraat,
paar thoracalen niet door de huid bedekt, en
van een beweeglyk costostechel voorzien.

104.

Monotremum.

vrouwelyk embryo.

hoofd en bovenste ledematen niet gevormd.

105.

Wasmodel van pseudo-hermafroditismus
externus.

106

Wasmodel van pseudo-hermafroditismus
externus.

The first part of the paper is devoted to a general discussion of the problem. It is shown that the problem is well-posed and that the solution is unique. The second part of the paper is devoted to the construction of the solution. It is shown that the solution can be constructed by the method of characteristics. The third part of the paper is devoted to the study of the properties of the solution. It is shown that the solution is smooth and that it satisfies the boundary conditions. The fourth part of the paper is devoted to the study of the asymptotic behavior of the solution. It is shown that the solution approaches a constant value as the independent variable goes to infinity.

The fifth part of the paper is devoted to the study of the stability of the solution. It is shown that the solution is stable with respect to small perturbations of the initial data. The sixth part of the paper is devoted to the study of the numerical solution of the problem. It is shown that the problem can be solved numerically by the method of finite differences. The seventh part of the paper is devoted to the study of the physical interpretation of the solution. It is shown that the solution represents the motion of a particle in a magnetic field.

The eighth part of the paper is devoted to the study of the asymptotic behavior of the solution in the case of a small parameter. It is shown that the solution approaches a constant value as the parameter goes to zero. The ninth part of the paper is devoted to the study of the asymptotic behavior of the solution in the case of a large parameter. It is shown that the solution approaches a constant value as the parameter goes to infinity. The tenth part of the paper is devoted to the study of the asymptotic behavior of the solution in the case of a small parameter and a large parameter. It is shown that the solution approaches a constant value as the parameter goes to zero and infinity.

107.

Skelet van monotrum.

een schedel; maar het overige skelet dubbel
 en borstkas; maar omsloten door twee sterna,
 twee werelkolommen en vier rijen van elf
 ribben; de beide harten zijn, met een deel van
 het vaatstelsel rood opgepoten en gedroogd,
 ook aanwezig; de schedel vertoont drie
 achterhoofdsbeenderen in aanleg; twee
 beantwoordende aan de beide werelkolommen;
 een tussen deze in, met een groote paas
 squamosa; die men ook voor een derde
 of parietale door kunnen aanzien.

108

Tweeling monotrum.

vrouwelijk embryo.

met abdomen onderling vergaerd. Bij de ééne
 linkerzijdige chilo-palato-otocor, die door een
 groeff, in de bovenlip ook bij de andere is
 aangeduid.

109.

Monotrum.

mannelijk embryo.

dikephalisch; twee goed ontwikkelde hoofden
 en halzen; de partes thoracales der werelkolommen
 raken elkaar in het proximale deel, en gaan
 verder distaalwaarts geleidelijk in elkaar over;
 hart en groote vaten zijn rood opgepoten en
 blootgelegd; het kamerdeel van het hart is dubbel
 er zijn twee aortae en twee arteriae pulmonales;
 het boeren gedeelte is waarschijnlijk enkelwandig
 en ligt tussen en achter de con: arteriis.

10
The first part of the paper
is devoted to a general
description of the
country and its
resources.

The second part
contains a detailed
account of the
mineral resources
of the country.

The third part
describes the
agriculture and
commerce of the
country.

The fourth part
contains a
description of the
climate and
soil of the
country.

The fifth part
describes the
population and
government of the
country.

110. Skelet van monsterkalf.
twee schedels met dubbele bovenste halwervels;
borstwervelkolom sterk ventraalwaarts gekromd.
en slecht ontwikkeld; rachtwervels van paar
lumbales.
111. Schedel van monsterkalf.
diprosopus
schedelholte geopend.
112. Skelet van monsterkalf
craniostroche groes; schedel abnormaal breed;
ledematen slecht ontwikkeld.
113. Skelet van monsterkalf.
twee schedels; wervelkolom tot sacrum dubbel;
thorax, schouder- en bekken-gordel enkelvoudig;
abnormale ribben aan de naar elkaar toegekeerde
zijden der wervelkolommen.
114. Skelet van monsterkalf.
cf. Nat. Pl. n^o 2558.
van af sacrum benedenwaarts verdubbelt zich de
wervelkolom; behalve de normale extremiteten,
zijn er een paar overtollige, beantwoordende aan
gewrichtsoppervlakten op de naar elkaar toegekeerde
zijden der oofwervels.

Handwritten text at the top of the page, possibly a title or header.

Handwritten text block, likely the beginning of a letter or document.

114

Main body of handwritten text for entry 114, including a signature.

115

Handwritten text block for entry 115.

116

Handwritten text block for entry 116.

117

Handwritten text block for entry 117.

118

Handwritten text block for entry 118.

119

Handwritten text block for entry 119.

120

Handwritten text block for entry 120.

121

Handwritten text block for entry 121.

122

Handwritten text block for entry 122, including a signature.

123

Handwritten text block for entry 123, including a signature.

124

Handwritten text block for entry 124, including a signature.

115. Skelet van een kalf.
Wals- en borstwerfels slecht ontwikkeld;
borstwerfels en ribben opeengedrongen.
- + 116 a. Wervelkolom en ossa coxae van een pasgeboren kind met
Sympadia. Het kind is beschreven door W. Brodie (of
Tabulae ad illustrandum embryogenesis in hominibus et
mammalium. Amstelodami 1849. Tab. 65. Fig 3. 4. Tab. 66,
Pl. 67 en verklaring van de pe afdelningen)
116. b. Skelet van het in N. 116. a aangegeven kind.
116. c. Skelet der bovenste ledematen " " "
116. d. Skelet der onderste ledematen (of. W. Brodie l.c. Tab. 66
Fig. 1. 2. 3)
116. e. Maag en getalte van den dunnen darm.
116. f. De "beinte pen" waarmede de darm eindigt (of Brodie
l.c. Tab. 66. Fig 4.)
116. g. Hart en begin der grote vates (of Brodie l.c. Tab. 67. Fig 4.)
116. h. Wasmodel van het kind (of Brodie. l.c. Tab 65. Fig 3. 4.)
- 117 + Wasmodellen, betreffende de ontwikkeling van het hoen
(Gallus domesticus) volgens W. His. 23 modellen. Serie
n. 26 vervaardigd door A. Ziegler te Freiburg. (~~799 en 14~~ ^{no 23} ~~missen~~)
No 8, 14 en 18 ontbreken
118. + Wasmodellen betreffende de eerste ontwikkeling der vogelieren.
volgens Benschaff. 25 modellen. Serie n. 28 vervaardigd door
A. Ziegler, Freiburg ^{no 20 ontbreekt}
19
21
119. + Wasmodellen betreffende de ontwikkeling van het hart
volgens Ecker. 10 modellen. vervaardigd door A. Ziegler
Freiburg

De praeparaten 116a Tot 116 h zijn afkomstig van het zelfde voorwerp.

De wervelkolom is besproken en afgebeeld in het opstel van P. Rosenbery
& laken eine primitieve Form der Wirbelstiele des Meerchen. Morpholog.

Jo. Natur. N. 1899, Nr 27. 75.

120. X Wasmodellen betreffende de ontwikkeling van het oog.
 Volgens W. Haaf. 9 modellen vervaardigd door A. Fiegler
 (Serië 8) Freiburg
121. + Wasmodellen voorstellende menselijke embryo's uit de 2. maand
 volgens Ecker. 5 modellen; vervaardigd door A. Fiegler
 Freiburg, (Serië 2.)
122. X 10 Wasmodellen betreffende de ontwikkeling der eizwerende ge-
 stachtsdeelen. volgens Ecker 10 modellen vervaardigd
 door A. Fiegler, Freiburg (Serië 14)
123. X Wasmodellen betreffende de ontwikkeling van het gelast
 volgens A. Ecker. 4 modellen vervaardigd door A. Fiegler
 Freiburg. (Serië 20)

A 2462477

