

CATALOGUS

VAN EENE BELANGRIJKE VERZAMELING

KAARTEN EN BOEKEN,

BETREKKING HEBBENDE OP

NEDERLAND'S WATERSTAAT



voorhanden en tot bijgestelde prijzen te bekomen bij

FREDERIK MULLER & Co.

AMSTERDAM,

Doelenstraat 10.

1883.

P. oct.
1591

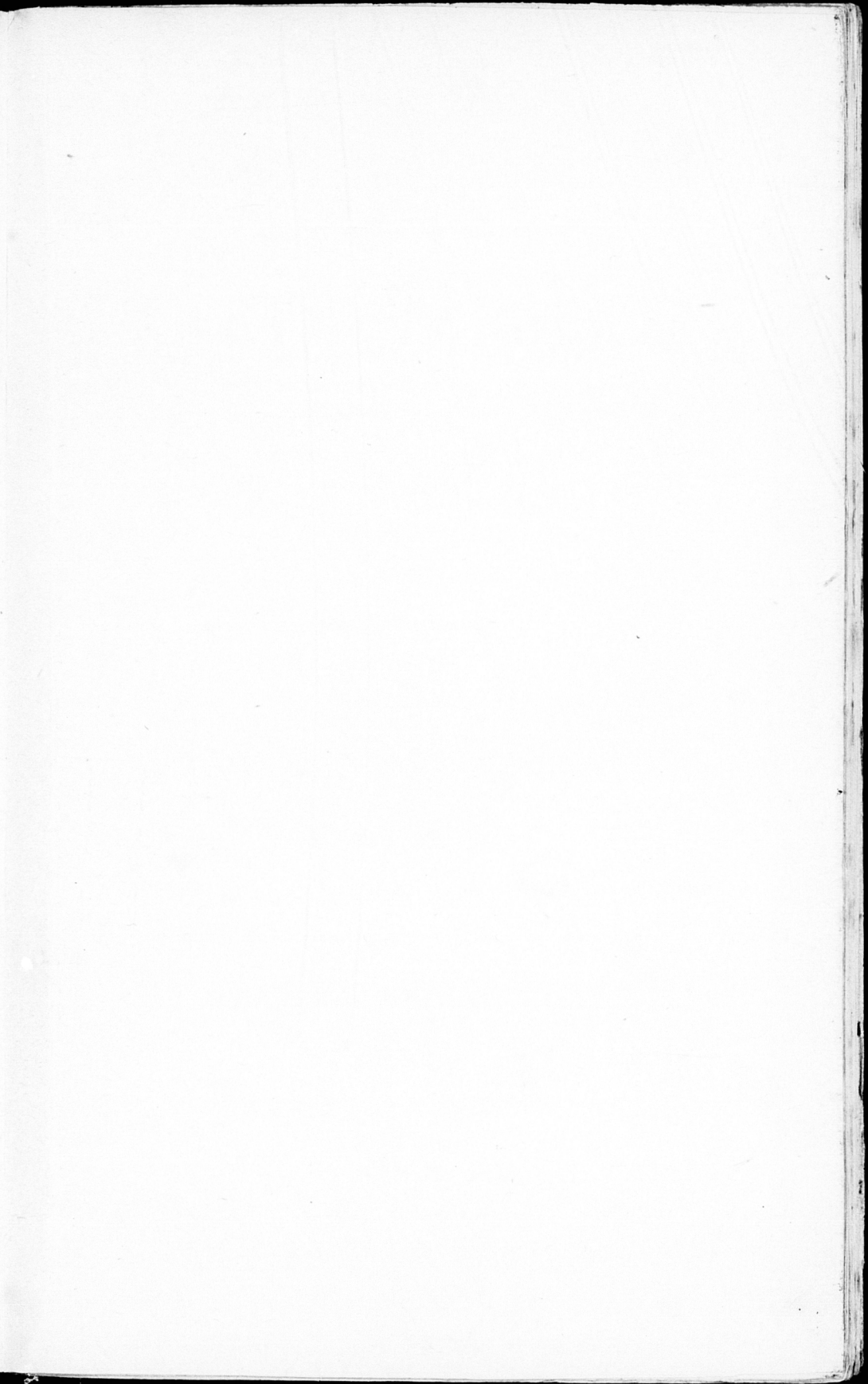

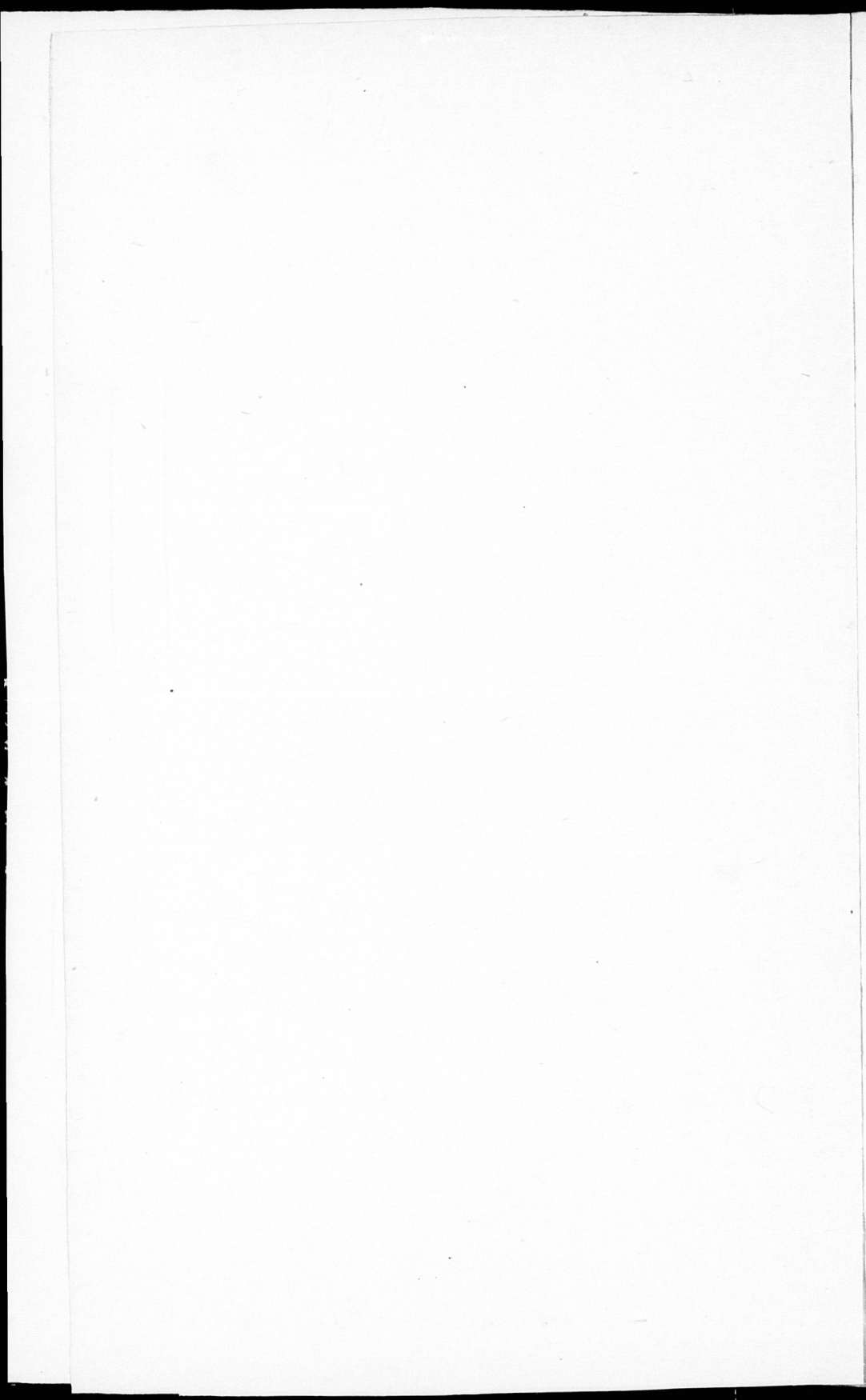

P. oct. 1591

P. 8:1591
jr

CATALOGUS

VAN EENE BELANGRIJKE VERZAMELING

KAARTEN EN BOEKEN,

BETREKKING HEBBENDE OP

NEDERLAND'S WATERSTAAT



voorhanden en tot de bijgestelde prijzen te bekomen bij

FREDERIK MULLER & Co.

AMSTERDAM,

Doelenstraat 10.

1883.

Er zijn weinige landen, alwaar door natuur en kunst de elementen, waaruit de kaarten worden saamgesteld, meer voortdurend aan verandering zijn blootgesteld; alwaar de aard van den bodem en de bebouwing nauwkeuriger opgaven vorderen, waar men meer behoefte heeft aan talrijke, speciale opnemingen, om overwinnaar te blijven in den eeuwenouden strijd, tusschen het vaste land en de zee, dan in Nederland.

Het onderzoek naar den vroegsten toestand van onze gewesten stuit soms op onoverkomelijke bezwaren. Telkens wordt men het spoor bijster, enkele oogenblikken meent de onderzoeker op vasten bodem te staan, maar weldra verdwijnt de grond onder zijne voeten, of waggelt hij op drassig, week terrein, dat binnen weinige jaren weêr in vruchtbaar bouwland zal worden herschepen. Oude kaarten en graphische voorstellingen geven zeeboezems, havens, eilanden, kusten, riviermonden te aanschouwen, waarvan in onze dagen geen spoor meer te vinden is terwijl de geschiedenis spreekt van welige landouwen op plaatsen, waar thans de zee golft."

In bovenstaande bewoordingen besprak onlangs het Handelsblad, het verschijnen van een geologischen Atlas van Nederland. Wij meenen bezwaarlijk een betere rechtvaardiging te kunnen vinden voor het uitgeven van een Catalogus van oude en nieuwe Waterstaatskaarten, dan in die bewoordingen ligt opgesloten.

De verzameling, door ons gedurende vele jaren bijeengebracht, bevat een menigte zeldzame stukken. Als zoodanig verwijzen wij naar de vele uitmuntende, geteekende kaarten (1818—1842), afkomstig uit de nalatenschap van den Ingenieur G. J. Dibbits, voornamelijk belangrijk voor de Provinciën Gelderland en Noord-Brabant. Ook onder de rivierkaarten komen vele geteekenden voor, door dien Ingenieur of door zijn leerlingen bewerkt.

Aan het eind der afdeeling Kaarten volgt een kleine verzameling boekwerken, die veelal een voortreffelijke commentaar tot recht begrip der kaarten zijn.

FREDERIK MULLER & C^o.

Er zijn weinige landen, alwaar door natuur en kunst de elementen, waaruit de kaarten worden saamgesteld, meer voortdurend aan verandering zijn blootgesteld; alwaar de aard van den bodem en de bebouwing nauwkeuriger opgaven vorderen, waar men meer behoefte heeft aan talrijke, speciale opnemingen, om overwinnaar te blijven in den eeuwenouden strijd, tusschen het vaste land en de zee, dan in Nederland.

Het onderzoek naar den vroegsten toestand van onze gewesten stuit soms op onoverkomelijke bezwaren. Telkens wordt men het spoor bijster, enkele oogenblikken meent de onderzoeker op vasten bodem te staan, maar weldra verdwijnt de grond onder zijne voeten, of waggelt hij op drassig, week terrein, dat binnen weinige jaren weêr in vruchtbaar bouwland zal worden herschepen. Oude kaarten en graphische voorstellingen geven zeeboezems, havens, eilanden, kusten, riviermonden te aanschouwen, waarvan in onze dagen geen spoor meer te vinden is terwijl de geschiedenis spreekt van welige landouwen op plaatsen, waar thans de zee golft."

In bovenstaande bewoordingen besprak onlangs het Handelsblad, het verschijnen van een geologischen Atlas van Nederland. Wij meenen bezwaarlijk een betere rechtvaardiging te kunnen vinden voor het uitgeven van een Catalogus van oude en nieuwe Waterstaatskaarten, dan in die bewoordingen ligt opgesloten.

De verzameling, door ons gedurende vele jaren bijeengebracht, bevat een menigte zeldzame stukken. Als zoodanig verwijzen wij naar de vele uitmuntende, geteekende kaarten (1818—1842), afkomstig uit de nalatenschap van den Ingenieur G. J. Dibbits, voornamelijk belangrijk voor de Provinciën Gelderland en Noord-Brabant. Ook onder de rivierkaarten komen vele geteekenden voor, door dien Ingenieur of door zijn leerlingen bewerkt.

Aan het eind der afdeeling Kaarten volgt een kleine verzameling boekwerken, die veelal een voortreffelijke commentaar tot recht begrip der kaarten zijn.

FREDERIK MULLER & C^o.

I N H O U D.

	Bladz.
A. Algemeene Kaarten	1
B. Kaarten van Noord-Holland	2
C. Kaarten van Zuid-Holland	13
D. Kaarten van Utrecht	18
E. Kaarten van Zeeland	19
F. Kaarten van Gelderland	20
G. Kaarten van Overijssel, Friesland en Groningen	25
H. Kaarten van Noord-Brabant	26
I. Rivierkaarten	30
K. Boekwerken	39

WATERSTAAT.

A. ALGEMEENE KAARTEN.

- 1 **Mees Az., G.**, Historische Atlas van Noord-Nederland en zijne overzeesche bezittingen van de 16e eeuw tot heden. Rotterdam, 1865. *Met 14 gekleurde kaarten.* gr. fol. (30.—) 15.—
Bevat behalve de 14 kaarten, nog 44 kartons voorstellende zoo vele bijzondere gedeelten van Nederland op verschillende tijdperken, met een toelichtende tekst (406 bladz. in 2 kolommen). De groote kaarten vertoonen ons land in 1530, 1560, 1590, 1648, 1740, 1798, 1808, 1811, 1814, 1839, enz.
- 2 De Nederlanden tijdens de Romeinsche overheersching. Door **W. J. Hofdijk.** gr. fol. 2.—
Belangrijk voor de in dien tijd geheel verschillende toestand onzer wateren.
- 3 „Carte nouvelle de la Comté de Hollande et de la Seigneurie d'Utrecht, où sont marquées les villes, villages, hamaux, etc.” Amst., **J. Covens** en **C. Mortier.** (ca. 1732). 20 fol. bld. 10.—
Met fraai gegraveerde vignetten.
- 4 Choro-Topographische kaart der noordelijke provinciën, uitgevoerd aan het bureau van oorlog door **Kraijenhoff.** 9 folio bladen. 12.—
- 5 **Waterstaatskaart van Nederland.** Schaal 1:50000. Vervaardigd op last van den Minister van Binnenlandsche Zaken, onder toezigt van **F. W. Conrad**, **P. Caland**, **J. A. Besier** en **H. Rodi** de **Loo.** 's Grav. 1865—81. gr. fol. Prijs per blad, gekleurd f 1.50.—
Met Memorie van toelichting.

Deze kaart, naar officieele bescheiden zamengesteld, bevat de voorstelling van alle polders en waterschappen in ons land, en veelvuldige aanwijzingen der waterbouwwerken in de laatste jaren uitgevoerd. Het is tevens eene der fraaiste kaarten door het Topographisch Bureau van het Departement van Oorlog uitgevoerd. — Tot heden zijn verschenen:

Alkmaar	I—IV.	Arnhem.	I—IV.	Breda	I—IV.
Ameland.		Amsterdam.	I—IV.	Eindhoven	I—IV.
Amersfoort.	I—IV.	Bergen op Zoom	I—IV.	Enkhuizen	I.

B. Kaarten van Noord-Holland.

- | | | | | | |
|------------------|----------|-----------------|---------|---------------|------------|
| Geertruidenberg | I—IV. | Hulst. | | Stavoren | I—III. |
| Goedereede. | | Leeuwarden | I—IV. | Steenwijk. | I et II. |
| den Haag | I—III. | Medemblik | I—IV. | Terschelling. | |
| Harderwijk | I | Middelburg | I—IV. | Utrecht | I—IV. |
| Harlingen | I—III. | Neuzen | I—III. | Valkenswaard. | I—III. |
| Gorinchem | I—IV. | Rhenen | I—IV. | Vierlingshoek | I. |
| Heerenveen | I—IV. | Rotterdam | I—IV. | Zutphen. | III et IV. |
| Helder | I et II. | Schiermonnikoog | I et II | Vlieland | I et II. |
| 's Hertogenbosch | I—IV. | Sluis | I. | Willemstad | I—IV. |
| Hillegom | I et II. | Sneek | I—IV. | Zierikzee | I—II. |
- 6 Kaart van Nederland. Schaal 1:125,000, bewerkt door *J. Dornseiffen*, met de kartons. Hoogtekaart, met de veranderingen, van land en water sedert het einde der 13e eeuw. De omstreken van Arnhem, de spoorweg en de havenwerken te Amsterdam, het Gooi en Baarn. Amst. 1878. 4 vel. f 1. —; op linnen in étui. 2.—
- 7 Figurative kaart van de situatie van Gelderland, Holland, Uytrecht en Over-Yscl, ten regarde van Zee en Rivieren. Door *M. Bolstra*. 1744. fol. —.50
- 8 Pascaarte vande Zuyder-Zee. Amst. *J. van Loon* ca. 1663. fol. 1.—
- 9 „Carte des Entrées du Suyder-Zee et de l'Embs”. 1693. fol. 1.25
- 10 Kaart van de Zuider-Zee. Amst., *G. Hulst van Keulen*. (1800). fol. —.80
- 11 Kaart der Landen rondom de Zuiderzee, tot opheldering van den watersnood in 1825. *D. Veelwaard Jr.* sc. fol. —.75

B. KAARTEN van NOORD-HOLLAND.

- 12 Gedaante van West-Friesland, enz. voor de bedijking der wateren. Door *S. Eikelenberg*. 4^o. —50.
- 13 „Vernieuwde kaarte van Noord-Holland en West-Friesland en het voornaamste gedeelte van Rhijnland, enz.” Naar *J. J. Beeldsnijder* 1575, door *J. van Jagen* 1778. Met opdracht van *J. Le Francq van Berkhey*, 1778, en adres van *Yntema en Tieboel* (1778). 2 fol. bld. 2.50
- Afbeelding van N. en Z. Holland in de XVIe eeuw.
- 14 „Kennemaria et Westfrisia.” Uitvoerige kaart van Noord-Holland. *N. Visscher* exc. fol. — *Gekleurd*. 1.50
- Versierd met wapens van Rooker, Schagen, Ramp, Matal, Baert, e. a.
- 15 — Dezelfde kaart, met dezelfde wapens, *gekleurd*. 2.75
- 16 Paskaart van de kuste van Holland en Friesland. Amst., *J. van Keulen* ca 1690. fol. 1.—

- 17 Kaarten van N. Nolland's zuidelijkste en noordelijkste gedeelte. Amst. *J. Tirion* (1750) fol. 2 stuks. — *Gekleurd.* 1.—
De verschillende polders uitvoerig afgebeeld.
- 18 Nieuwe kaart van Noord-Holland verdeeld in de Hoogheemraadschappen benevens de droog gemaakte meeren 1792. Amst. *J. Coovens en Zoon.* fol. 1.—
- 19 Kaart figuratief van de plaatselijke ligging der Zeeweringen, Hoofden, Stranden en Duingronden van Scheveningen tot den hoek van Holland. Op last van Delftland's Hoogheemraadschap, door *H. van der Velden* 1822—23. Geteekende kaart ter lengte van 5.58. — *In blikken koker.* 10.—
Belangrijk voor de opgave van het afnemen der kust, in 1611, 1712, 1738 en 1805.
- 20 Kaerte van alle de sanden, gorsingen, slicken, waerden ende kreecken gelegen tusschen Wieringen en Huysduynen, genaemt het Koe-gras. *Cl. Jz. Visscher* exc. (ca 1620). fol. 5.—
Zeer zeldzaam, Hierop afgebeeld de Le Maire's polder, bedijkt door erfgenenamen van S. J. le Maire.
- 21 De afwatering der Hollandsche duinen. *D. Veelwaard* sc. 1825. 10 kaarten fol. — In half lederen band. 3.50
Met het daarbij behoorend werk van Mr. D. T. Gevers, over het toegankelijk maken der Duin-valleyen.
- 22 Zeeweringen v. d. Hondsbosche en Duijnen tot Petten. Door *J. Spruijtenburg. H. de Leth* exc. 1730. 2 Bld. fol. 2.—
Versierd met wapens van Bluze, Egmond, Daen, Houttuijn, Schenk, Wil en Ramp.
- 23 — Dezelfde kaart, met wapens van Byll, Laaglandt, Bregman, Coevenhove, Ossekooper, Saskerus, Grootsandt en Ruijter. 2.—
- 24 Hondsbosche Zeewering, aanwijzende de Stranden Hoofden, Bermte, enz. Door *Peerenboom* en *Peterse*, 1806. 1½ fol. Bld. — *Gekleurd.* 1.50
Met wapens van Carbasius, de Loches, van Genderen, de Wolf Winterberg, Laarman, Timmer, e. a.
- 25 „Het Hoogh Heemraetschap van de uijtwaterende sluysen in Kennemerlandt ende Westvrieslandt. 18e eeuw. Door *J. Douw. K. Decker* sc. 16 folio bld. met vignet en wapens. 7.—
Zeer nitvoerige kaart van Noord-Holland, met de wapens van van Eyck, Swaan, Stuylingh, Crol, Baert, e. a.
- 26 — Dezelfde kaart, met wapens van van der Mieden, Wil, Ramp, Warmenhuysen, Fannius, e. a. 7.—
- 27 — Dezelfde kaart, met de wapens van Swaan, van Eyck, Sevenhuysen, e. a. 7.—

B. Kaarten van Noord-Holland.

- 28 **Kennemerland.** — Dezelfde kaart, met wapens van Prins, van Egmont, Baert, e. a. *Fraai gekleurd.* 12.—
De gekleurde ex. zijn vooral om de wapens te verkiezen.
- 29 — Dergelijke kaart, onder denzelfden titel, op kleiner schaal. 4 fol. bld. 3.—
Met de wapens van Van der Mieden, Wil, Ramp, Warmenhuijsen, Fannius en Baert.
- 30 — Dezelfde kaart, met wapens van Swaan, van Eijck, e. a. 3.—
- 31 — Dezelfde kaart, met wapens van Matal, Schagen, van Egmont, Roocker, e. a. 3.—
- 32 — Dezelfde kaart, met de wapens van Vrijburgh, Prins, e. a. 3.—
- 33 — Dezelfde kaart, met wapens van Domin, Ras, Swaen, e. a. 3.—
- 34 — Dezelfde kaart op 1 blad. fol. — *Fraai gekleurd.* 1.50
Hierop de wapens van Jannius, Warmenhuijsen, Ramp, Wil, v. d. Miedens, enz.
- 35 — „Nieuwe kaart van het Hoogheemraadschap der uitwaterende sluizen in Kennemerland en West Friesland”. Door *C. W. M. Klijn.* 1825. 16 fol. bld. 8.—
Met de wapens van Druyvestein, van Vladeracken, van Foreest, Waagmeester, Smit, de Lange, enz.
- 36 **Amstelland.** „Carte particuliere d’Amstelland”. Amst., *J. Covens en C. Mortier.* Ca. 1732. 1³/₄ bl. — *Gekleurd.* 1.50
Hierop aangegeven de gestadige uitbreiding van de Haarlemmermeer met jaartallen. De omstreken van Amsterdam uitvoerig.
- 37 — Nieuwe kaart van Amstelland. Amst., *J. Tirion.* 1749. fol. —.75
- 38 — Kaart van een gedeelte van Amstelland, Maasland en Utrecht. Door *Kraijenhoff* en *J. E. van Gorkum.* 1807. 2 gr. fol. bld. 1.50
- 39 — Amstelland, Maasland en Utrecht. Door *C. R. T. Kraijenhoff.* Amst., *Mortier, Covens en Zoon,* 1807. fol. 1.—
- 40 — „Amsteldam met d’omleggende landen”. Door *G. Drogenham. N. Visser* exc. ca 1680. 7 fol. bld. — Aaneengehecht. 3.—
Met enige verbeteringen in handschrift, waarbij opgeworpen batterijen (waarschijnlijk uit den Patriottentijd. Belangrijk voor Amsterdam’s omstreken, o. a. vindt men de buitenplaatsen met de namen der eigenaars.
- 41 — Dezelfde kaart, gekorrigeert door *J. van Petersom.* 4.—
- 42 — Alsvoren. — *Gekleurd.* 5.—
- 43 — „Choro-Hydrographische kaart der environs van Amsterdam”. (Depot Generaal van oorlog). fol. —.75
- 44 — Kaart van den IJzeren Spoorweg van Amsterdam naar Haarlem. 1839 Kaart ter lengte van 1.36. 1.—

- 45 — „Algemeene kaart van het Groot Amsterdamsch Kanaal, 1819—25”. Door *J. Blanken Jz.* Amst., *Wed. G. Hulst van Keulen*, 1825. fol. —.75
- 46 — Generaal plan voor eene brug tusschen Amst. en Haarlem, tegenover Sloterdijk. Geteekend in kleuren door *van der Hart*, 1792. fol. 1.50
- 47 — Landerijen onder Honderd Gaarden (Kostverloren vaart), volgens overeenkomst in 1669 opgedragen aan Amst. Door *B. Groenendijk*. fol. 1.—
- 48 — Limietkaart van Amst. met Slooten, Nieuwer-Amstel en Diemen, in 1838. Door *H. P. Eskes*. 3 fol. bld. — *Aaneengevoegd en gekleurd*. 1.—
- 49 — „Caarte van den Ronden Hoepspolder”. (gem. Ouder Amstel.) ongeveer 1650. fol. — *Zeldzaam*. 1.50
Versierd met de wapens van Six, de Swaen, Bouckart, e. a. Hierop plattegrond van Ouderkerk.
- 50 — Dezelfde kaart. De wapens vermeerderd. — *Zeldzaam*. 2.50
- 51 **Het IJ.** „Caarte van het IJe, vertoonende desselfs diepte voor en omtrent Amsterdam door het ijs gepeijlt in 't jaar 1674. Door *N. van der Heyde*. 2 fol. bld. Op perkament en gekleurd. 3.—
Zeldzaam.
- 52 — Het Y voor Amsterdam 1773, 1777. 5 stuks. fol. 1.50
Eenige met aantekeningen in handschrift. Hierbij de peilingen van het jaar 1777, en de peillijst van 1786. Voorts: „consideratien op de memorie van den heer Steenstra (verbetering van het Y), met genoemde memorie.
- 53 — „Aanwijzing van den Loop der stroomen in het Ye voor de stad van Amsterdam, zoo als men meent deselve met behulp van werken aan de Noordwal en van opmetingen aan de stadszijde van den overwal naar de zijde der stad over te brengen. Uitvoerige geteekende kaart. gr. fol. 1.25
- 54 — Kaart figuratief van het Y van den Westzamer Overtoom tot Sparendam, en van het Noorder Spaarne tot Haarlem. 1800. Geteekende kaart. fol. 1.25
- 55 — Het Y op verschillende punten (ca 1800). 3 geteekende kaarten. fol. 1.—
- 56 — De Voorzaan en een gedeelte van het Y. Geteekende kaart. groot fol. 1.—
- 57 — Het Y van Pampus tot de Zaan met aangifte der peilingen. Op last der directie van Waterstaat door *J. Peereboom* en *N. J. Peterse*. Geteekende copie door *C. Boling* 1808. gr. fol. 1.50
- 58 **Beemsterland.** „Beemsterlants Caerte, met dijken, polders, door-
à AMSTERDAM.

- gemalen, gecavelt 30 Julij 1612". Door *B. F. van Berkenrode*. 1640.
Met verzen door *Bidloo* en *Barlaeus*. 11 fol. bld. 10.—
Met de wapens van de Groot, Oort, Proost, Pauw, Witte, Looten, Coymans,
ten Grootenhuis, Ment, v. d. Vijver, Poppen, van Gent, e. a.
- 59 — Dezelfde kaart, zonder wapens. 6 bld. 5.—
- 60 — „Beemster Lants Caerte, soo als deselve in 1612... den In-
gelanden is toegecavelt". fol. 6.—
Een der oudste kaarten van den Beemsterpolder, uitgekomen kort na de
droogmaking.
- 61 — „Beemsterlants Caerte, met polders, wateringeng, omleggende
plaetsen en eigenschappen". Door *D. van Breen*, 1658. fol. 1.50
- 62 — Dezelfde kaart, op perkament. 2.—
- 63 — Dezelfde kaart. — *Gekleurd*. 2.—
- 64 — „Agri Biemstrani descriptio a *L. I. S.*" fol. — *Gekleurd*. 2 —
- 65 — „Beemster Lants kaarte, aenwijzende de Hoogte vande Ringh-
dijk in 1694 en 1696, alsmede de diepten der slooten". fol. 1.—
- 66 — Verschillende kaarten. (17e en 18e eeuw). 5 stuks. 4^o. 1.—
- 67 **Bergen.** „Territorii Bergensis accuratissima descriptio". Door *J. Dou.*
Amst. J. Blaeu. (ca. 1625). fol. 1.25
Zeer uitvoerig. In het duin, de afbeelding van een hertenjacht.
- 68 — Dezelfde kaart. — *Gekleurd*. 1.75
- 69 **Bovencarspel.** „Profil van de Dregtelansche Zeeweering, aan de
noorder dijk behoord onder bovencarspel". 1775. — Penteeke-
ning. 4^o. —.75
- 70 **Castricum.** De Heerlijkheid van Castricum. Door *I. Rollerus.* *Amst.*
J. Covens en C. Mortier. 1737. fol. 2.—
Deze uitvoerige kaart is opgedragen aan den Amst. Burgemeester Geel-
vinck; met zijn wapen. Voorts een vignet voorstellende eene jacht-
scène, door *J. Pant.*
- 71 **Diemermeer.** „Watergrafsmeer anders genoempt Diemermeer, zoo
deselve aan kavels afgeroijt". Door *C. Dankerts de Ry*, 1631. *Amst.,*
C. Dankertz van Sevenhoven: in de Calckton bij de reguliers-tooren.
fol. 3.—
Zeldzaam, geëtst kaartje, artistiek uitgevoerd.
- 72 — Watergraafs of Diemer-meer. Met vignet, geheel geëtst door
P. van den Berge. (ca. 1700). 4 bladen. fol. 3.50
Versierd met de wapens van Scott, Trip, van Vliet, van Schie, van Hoven,
van der Meulen, e. a. Belangrijk voor de uitvoerige plattegronden der
buitenplaatsen.
- 73 — Kaart van de Diemermeer. Teekening van 1702. fol. 1.50
Met aanwijzing der verkaveling, molens, enz.

- 74 — De Diemermeer, vóór en bij de bedijking in 1629. Door *C. v. d. Sluys Jr.* 1793. fol. 1.—
Met naamlijst der eigenaars en opgave der grootte van de landen ont-eigend ten behoeve dezer bedijking.
- 75 — Verschillende kaarten. (17e en 18e eeuw). 2 stuks. fol. 1.—
Belangrijk voor de namen der eigenaars van verschillende plaatsen.
- 76 **Drechterland.** — Nieuwe kaart van Dregterlandt, 1723. Door *G. Oostwoudt.* 8 fol. bld. 5.—
Versierd met vignet en de wapens van Croes, Jonker, Schotsman, Hove-nier, Jongmaats, Pool.
- 77 — Dezelfde kaart, met de veranderingen van de dijkagie, enz. zooals exact bevonden in 1775. Gekleurd, op linnen en rollen. 7.50
Met verschillend vignet en de wapens van Pool, Spruijt, Bruijn, West-woude, van Romond, e. a.
- 78 — Drechterlandt en de vier noorder Coggen. Door *P. Straat en J. Harge* 1735—36. Amst., *H. de Leth* 4 bladen. fol. 2.50
Hierop aangegeven het peil der polders en de waterstand gedurende de stormvloed in 1717.
- 79 — Dezelfde kaart. *Gekleurd.* 3.—
- 80 **Geestmer-Ambacht.** „Nieuwe caarte van Geestmer-Ambagt, Scha-ger en Niedorper Cogge”. *H. de Leth* sc. ca (1730) Met vignet. 4 fol. bld. 3.—
Met de gemeentewapens.
- 81 — Dezelfde kaart. *Gekleurd.* 3.50
- 82 **Gooilandt.** Amst. *R. en J. Ottens* (ca 1750). Met vignet gegrav. door *H. Post.* fol. 1.50
Interessant als aangevende de buitenplaatsen met de namen der eigenaars.
- 83 — Nieuwe kaart van Gooiland, Loosdrecht, Mijnden, Loenen. Amst. *J. Tirion*, 1750. fol. —.80
- 84 — „Caerte vande Naerder ofte Uytermeerse meer”. Door *N. Bo-nifatius*, 1629. fol. 4.—
Zeldzaam. — Hierop plattegronden van Naarden, Muiderberg en Weesp.
- 85 — Project-Teekening van eene uitwatering benoorden Naarden. Teekening in kleuren. fol. 1.50
- 86 — Mijnden, Loosdrecht en 's Graveland, nevens Breukelen en Loenersloot. Door *N. Visscher.* Met adres van *P. Schenk.* (1700). fol. 1.50
Belangrijk voor de namen der eigenaars van de beroemde buitenplaatsen aan de Vecht.
- 87 — Mijnden en Loosdrecht. Door *J. Spruytenburgh. J. Covens en Mortier*, 1734. Met vignet voorstellende de veenderijen. fol. 3.—
Met plattegronden der buitenplaatsen, waarbij de namen der eigenaars.

- 88 **Haarlem.** „Caarte aanwijzende de Provisioneele Schey Raaijing van de vrijheidt der stad Haarlem en de Zuyd Akendam. Teekening in kleuren door *M. Walraven*, 1734. Hoog 0.41, Breed 1.27. 1.75
Uitvoerig plan.
- 89 — „Afteekening van Haarlem in deszelfs Gragten... benevens weegen, paden, Hofsteden, Buitens, Gestichten, enz., strekkende tot Hillegom, Vogelenzang, Velzen, het Y en de Haarlemmermeer”. Door *D. Engelman*, 1794. 1½ bld. fol. — *Gekleurd*. 1.50
- 90 — Kadastrale geteekende kaarten afgegeven door het kantoor te Haarlem 1833—50. 9 stuks. fol. 5.—
Haarlem, 4 st.; — Haarlemmerliede. — Bloemendaal. 2 stuks. — Heemstede. — Houtrijk en Polanen 2 stuks.
- 91 — De Haarlemmervaart aan het tolhek te Sloterdijk. Uitvoerig geteekend plan uit de vorige eeuw. fol. 1.—
- 92 **Haarlemmermeer.** „Nieuwe caerte verthonnende hoe de Haarlemmer, Leydse en de Spieringh Meer... bedijckt soude mogen werden. 1641”. *W. van der Laech* sc. fol. 5.—
Interessante zeer zeldzame eerste uitgave van dit „provisionneel concept ontwerp”, met fraaie gegraveerde vignetten, en gedicht door *J. B. Veris* „Boeren clacht over de water wolf”.
- 93 — Hetzelfde plan. 8.—
Tweede veranderde uitgave, waarop o. a. de groote weg van Haarlem naar Leiden is aangebracht. De naam van den graveur is uitgeslepen. De „Boeren Clacht” vervangen door een vers van **Vondel**: „Aen den Leeuw van Hollant”, eindigende met den bekenden regel: „zoo wint de lantsleeuw lant, soo puurt hij Gout uyt Schuym”. Daaronder eene toespeling op de eerste uitgave „De eerst begonne plaet, Blijft noch a in de Meulen. enz.
- 94 — „Caerte en de voorbereidinghe tot het bedijcken van de Haarlemmer-Meer... ende in cavelinghen gebrocht”. Door *J. A. L. W. van de Rijp* (Leeghwater). fol. 1.—
- 95 — „Afbeeldinge van zeker concept tot bedijkinge van de Haarlemmer en andere Meeren. Door *J. B. Veris*. Int koper gebracht door *D. van Breen*. Amst., *N. Visscher* fol. — *Gekleurd*. 2.—
- 96 — Dezelfde kaart. *P. Schenk Jr.* exc. 1.—
- 97 — Dezelfde kaart. — *Gekleurd*. 1.25
- 98 — „Afbeeldinge van 't vergroten der Haarlemmermeer met de omliggende Veenplassen”. Door *M. Bolstra*. 1739—40. fol. 1.50
- 99 — Dezelfde kaart, verkleind. *Is. Tirion* exc. 1745. —.50
- 100 — „Kaart figuratief van het vaarwater uit de Haarlemmermeer

- naar den Overtoom, langs de Nieuwe-meer en Schinkel, gepeild in 1800. Teekening in kleuren. fol. 3.—
- 101 **Haarlemmermeer.** Twee kaarten van de Haarlemmermeer met zeer vele peilingen; met de omliggende polders. Zeer uitvoerig geteekende plannen. groot fol. 3.—
 Officieele opnamen blijkens het inschrift „*Rapport de l'ingénieur en chef des Bouches de la Meuse, du 3 mars 1813*”.
- 102 — Plan van Indeeling en verkaveling van den Haarlemmermeer polder. Lith. van *J. en H. van Langenhuijsen*. Atlas van 8 fol. bld. in half linnen band. 1.50
Gevers van Endegeest, Dessèchement du Lac de Harlem. (Voir à la fin, la division des livres.)
- 103 „**Heer Huygen-waert**, op 20 Junijus, 1631, aldus gecavelt”. Door *A. Metius* e. a. Amst., *Cl. Jz. Visscher*. fol. 3.—
- 104 — Dezelfde kaart. — *Gekleurd*. 3.50
- 105 — Dezelfde kaart. 4.50
 Boven de kaart op afzonderlijke plaat gegraveerd, de wapens der Hoogheemraden de Dieu, Baert, Sevenhuysen, Menssingh, Foreest en Vrijburgh.
- 106 — Dergelijke kaarten, verkleind. Door *A. Metius* e. a. (17e eeuw) 2 stuks. 4^o. 1.50
- 107 „**Medemblik** en de vier Noorder Coggen”. *H. de Leth* sc. (ca. 1730.) Met vignet door *P. Straat*. 4 Bld. fol. 5.—
 Versierd met de wapens der Hoogheemraden Houttijn, Coorn, v. d. Wolf, v. d. Beets, Saal, Agricola, Laaglant, Nierop, Vader, Lants, e. a.
- 108 **Nieuwediep**, aanwijzende de peilingen tot het formeeren van een Haven. Door *L. den Berger*, 1785. 2 Bld. fol. 2.—
- 109 **Nieuwland**. „Caarte vande polder Nieuwe Landt”. Door *J. Douw*, 1665 „vermeerderd met de Negen Zuid- en Noord Bonne en 't Cooyvelt d. *M. Walraven*, 1719. fol. — *Gekleurd*. 2.50
 Hierop naamlijst der grond-eigenaren en de wapens van de Ingelanden van Wouw, van Swieten, Beeldsnijder, Saldenus, e. a.
- 110 **Purmer**. „Caerte van de Purmer met hare wegen, wateringe, watermolens, enz., also deselve gecavelt is 14 Aug. 1622”. Amst., in koper gemaekt door *Cl. Jz. Visscher*. 4 bld. fol. 10.—
 Met 21 wapens, o. a. van de Graeff, Admiraal, Hooft, Ketel, Cromhout, Trom, Bets, Pet, van Zaanen, Reijntjes, Tonning, Brasker.
 Fraaie en belangrijke kaart met plattegronden der steden Purmerend, Edam, Monnikendam, Ipendam, enz.
- 111 — „Caerte van de Purmer”. Door *L. J. Sinck*, 1622. Amst., *Cl. Jz. Visscher*. fol. 1.50
 Op hetzelfde blad eene afzonderlijke opgave van de grootte der kavels.
- 112 — Dezelfde kaart, zonder adres en zonder de afzonderlijke opgave. — *Gekleurd*. 1.—

- 113 — „Purmer bedijkt in 1618” Door *J. Leupenius*. 1683. 2 Bld. fol. 3.—
- 114 — Dezelfde kaart, op kleiner schaal. fol. 1.50
- 115 — De Purmer en de Wormer, gemeten in Rijnlandsche roeden. 4^o. —.75
- 116 **Schermer**. „Caerte van de Scher-meer alsoo deselve is bedijkt ende bij cavels door lotinge uytgedelt, 1635”. Door *Cl. Jz. Visscher* (1635). fol. 3.—
Oudste kaart van den polder. Evenals n^o 118.
- 117 — Dezelfde kaart. — *Gekleurd*. 3.25
- 118 — „Caerte van de Scher-meer, in cavels verdeelt volgens welke yeder sijn part bij loting ontfangen heeft, 25 Oct. 1635.” Door *P. Wils. Salomon Rogeri (Rutgers)* sc. Amsterdami (1635) fol. 2.50
- 119 — Dezelfde kaart. — *Gekleurd*. 2.75
- 120 — Geteekende kaart van een gedeelte gronds in de Schermer. Door *V. B.* 1724. 1.—
- 121 **Sloten**. De Binnenpolder Slooten en Middelveld. Met vignet door *Abr. de Lairese*. Amst., wed. *N. Visscher* (1719) fol. 1.25
Hierop komen voor de wapens van Hooft, de Graeff, Nuijts en Schilt-houwer.
- 122 **Starnmeer**. — „Caerte van de Starnmeer... soo op jder cabel geteykent staet ende by lotinge jder het syne ontfange, 27 Aug. 1643”. Door *N. Stierp*. fol. 3.—
Zeldzaam.
- 123 — Dezelfde kaart, op veel kleiner schaal. 4^o. —.50
- 124 **Stommeer**. „De Stommeer, met sijn in ende omgelegen Landen, ende Erven, alsmede het dorp Aelsmeer.” Door *Cl. V. Stierp*, 1650. Met adres van *Cl. Jz. Visscher de Jonge*. 2 Bld. fol. 10.—
Zeer zeldzaam. Met fraai geëtste wapens en vignetten. Met plattegrond van Aalsmeer.
- 125 **Texel, Terschelling** enz. — Paskaert tusschen Texel en de Hoofden. Amst., *J. Robijn* (Nieubrugsteeg, uith. in *de stuurman*. ca 1680.) fol. 1.—
- 126 — „Texel en Fliestroom, bij eygen herhaelde pylingen,” enz. Door *N. Witsen*, 1712. gr. fol. 1.50
De vervaardiger was Burgemeester van Amsterdam.
- 127 — Kaart van Texel, met de ingedijkte polders „*Eierland*”, „*Eendragt*” tevens aanwijzende den te bedijken polder „*Prins Hendrik*”. Door *J. L. Kikkert*, 1846. fol. 1.—
- 128 — „Kaarte van het West End van het Eyland Terschellingh”. Door *F. de Mutsert* Az. 1794. fol. —.75

- 129 — „Kaarte van West-Vlieland, met deszelfs Dijken, Duijnen en Stranden, doorgebroken gat in den Dijk, 1756". Door *J. Harge*. 2 bld. fol. 1.25
- 130 — Kaart van Urk, bij meeting op order van de Burgemeesteren van Amsterdam. Door *J. Schilling*, 1789. fol. — Met afbeelding der kerk. 1.25
- 131 — De Haven van Urk, in 1819. Getekende kaarten door *H. Napjus* e. a. 2 stuks. fol. 1.—
- 132 **Waterland**. Titel voor een atlas. Teekening in O. I. inkt, door *C. Schoon*, 1765. fol. 1.—
- 133 — „Caerte van Waterland vertonende de Buyckslooter, Broecker en Belmer meeren, onlangs bedijckt met de naest gelegen steden. Amst. *H. Hondius*. 4^o. 1.—
- 134 — Dezelfde kaart. Amst. *Jan Jansz*. 4^o. *Gekleurd*. 1.—
- 135 — „Caerte van Waterland, vertoonende de gelegenth. der Meeren onlangs bedijckt als Buyckslooter, Broecker en Belmer meer". 4^o. 1.—
- 136 — „Caerte van de Buijckslooter, Broecker en de Belmer Meeren". Door *S. N. Boonacker* 1628, *Jodocus Hondius* exc. 1628. fol. 1.75
- 137 — „Kaarte van de Buyck-slooter, Broecker ende Belmer meeren". Door *denzelfden*. Bij *Cl. Jz. Visscher*. 1.50
Binnenrands eene algemeene „Caerte van Waterland".
- 138 — Dezelfde kaart. — *Gekleurd*. 1.75
- 139 — Dezelfde kaart, op een blad gedrukt met „Caerte van de Purmer", door *L. J. Sinck*, 1622, en met de „Bijllemer meer", door *C. Danckerts de Ry*, 1626. fol. 2.—
- 140 — Dezelfde kaart. — *Gekleurd*. 2.25
- 141 — De polders ten zuiden van Monnikendam. Teekening in kleuren. fol. 2.50
Zeer oude kaart van. (1630?)
- 142 — „Nauwkeurige Kaart van Waterlandt". (ca 1650.) fol. — *Gekleurd*. 1.—
- 143 — „Kaart van Waterland, aanwijzende de strekking van de Zeedijk en Agterdigting". Door *M. en L. den Berger*, 1760. 4 bld. fol. 2.50
- 144 — „Accurate caarte van Waterlandt". Teekening in O. I. naar *J. Douw* door *C. Schoon* (1765). fol. 2.50
Uitstekende facsimile. Met plattegrond van Amsterdam.
- 145 — Verschillende Kaarten van Waterland. (17^e en 18^e eeuw). Met geschreven titel door *C. Schoon* te Broek. 1763. 8 stuks. fol. 3.—

- 146 — Naauwkeurige kaart van den Zeevang met de aangrenzende Koogen. fol. 1.—
Hierop aangegeven waar en hoe de dijk in 1775 beschadigd werd.
- 147 **Wieringerwaard.** „Caerte van de Wieringer-waert... bij blinde lotelinge gekavelt en gedeelt, 19 Junij 1611”. Door *Adrianus Anthonii* (Theunissen). fol. 3.—
De vervaardiger heeft waarschijnlijk zelve de kaart geëst.
- 148 — Dezelfde kaart. *Gekleurd.* 3.25
- 149 — Dezelfde kaart, gedrukt in een rand met de wapens van Baert, Ras, Queldam, Elias, Daey, van Berchem, Heijmenbergh, e. a. 1½ fol. blad. 4.—
- 150 — Dezelfde kaart. 7.50
Fraaie afdruk op zijde en gekleurd.
- 151 — Dergelijke kaart, op kleiner schaal. *J. Lux* sc. (1700?) 4^o. —75
- 152 — Dezelfde kaart. — *Gekleurd.* 1.—
- 153 „**Wormer**, met hare weegen wateringen, bestaende in 119 cavelingen”. Door *L. W. Teylingen*, 1627, en gecorrigeerd door *A. Deur*, 1668. 4½ bld. folio 3.—
Versierd met de wapens van Appel, Teerhuys, van Neck, Peert, Rijnink, v. d. Vooren, Peereboom, enz.
- 154 — Dezelfde kaart, zonder wapens. 2.—
- 155 — Dergelijke kaarten, op kleiner schaal. 3 stuks. fol. en 4^o. 2.—
Uitgegeven bij gelegenheid der droogmaking.
- 156 **Zaandam.** „Afbeelding van de Reviere de Zaane inde 1100 en 1250”. fol. 1.—
- 157 — De Banne van Oostzaanen en Oostzaandam. Uitvoerige kaart. (1750?) fol. 1.50
- 158 **Zeeburg.** „Kaarte van alle de Dijkpligtige... onder Zeeburg en Diemerdijk.” Met vignet door *J. Wandelaar*. 7 fol. bld. met bijstukken. 6.—
Belangrijk voor de namen van al de grondbezitters (meest Amsterdammers) die er op voorkomen. Bevat, behalve de gemeentewapens, de wapens van Emtinck, van Soesdijk, Burghout, van Marken, Gousset, van Lingen, van der Dussen, Mooy, e. a.
- 159 **Zijpe.** „Agri Zypani nova descriptio.” Kaart van de Zijp. Amst., *P. Keerius* (Van der Keere). 1617. fol. 5.—
Belangrijk en zeer zeldzaam.
- 160 — Dezelfde kaart, latere uitgave. Het land geheel anders gekaveld. De plattegrond van Petten belangrijk veranderd. *Cl. Jz. Visscher* exc. ca 1610. 4.—

- 161 — Dezelfde kaart. Zonder adres van *Visscher*. — Gekleurd. 3.—
- 162 — Dergelijke kaarten op kleiner schaal. *P. Keerius*. e. a. 2 stuks.
4^o. 1.50
- 163 — „Zijp, met dijkage, weegen, wateringén, bedeyct in 1561.”
Door *J. D. Zoutman*. Fraai gegraveerd door *R. van Persijn*. Met
vignet en wapens. 7½ Bld. fol. 6.50
Bevat de wapens van Ras, Valckenier, van Teijlingen, Van Strijen, Van
der Hoeve, e. a.
- 164 — „Afbeeldingh van de Zype.” Op nieuws gemeeten door *J. D.*
Zoutman, 1665. Met vignet. fol. 1.50
- 165 — Dezelfde kaart. — Gekleurd. 1.75
- 166 Dijkbreuk bij Assendelft, 26 Dec. 1717. Door *Tijs Claasz*, e. a.
2 stuks 4^o. 1.—

C. KAARTEN VAN ZUID-HOLLAND.

- 167 „Suyt-Hollants grootste deel, in 1531.” Door *P. Bruynsen*. Amst.
Cl. Jz. Visscher. 1644. fol. — Gekleurd. 2.50
Curieus voor de kennis der Haarlemmermeer toen nog in kleinere meeren
verdeeld.
- 168 — Dezelfde kaart. *P. van der Aa* exc. 1724. 1.50
- 169 „Zuyd Hollandia strictae sumta.” Uitvoerige kaart van Zuid-Holland.
Amst., *G. Blaeu* (1650) fol. —75
- 170 Kaart van Zuid-Holland. Door *N. Visscher*. Met adres van *P.*
Schenck (1700). fol. — Gekleurd. 1.—
- 171 „Nieuwe kaart van Zuid-Holland, Utrecht en de Vijf Heeren
Landen. Amst.. *J. Covens en Zoon* (1791?) groot fol. 1.—
- 172 **De Alblasserwaard en Vijf-Heeren-Landen.** „Nieuwe Caerte
vertoonende den geheelen Alblasserwaerdt. Nieuwlijk uijtgegeven
door *Abel de Vries*”. Met vignet door *B. Stoopendaal*. Tot Dor-
drecht 1716. Rand, 14 wapens en 4 fol. bld. 6.—
Bevat de wapens der Hoogheemraden Berk, Boelaart, Boon, Cuperus,
Eelbo, de Focker, Hallineq, de Hooy, e. a.
- 173 — Dezelfde kaart. — *Fraai gekleurd*. 10.—
Behalve dezelfde wapens, ook die van Braats en Jongeneel. Gekleurde
exemplaren worden vooral om de wapens gezocht.
- 174 — Dezelfde kaart, met aanwijzing der dijkbreuken en hulpgaten
in 1740 en 41. Met adres van *Matth. de Vries*. 6.—
- 175 — Dezelfde kaart. Dordrecht, *Abr. Blussé*. 1767. — De bladen
aaneengevoegd. 2.50

à AMSTERDAM.

- 176 — Alblasserwaard en vijf Heeren Landen. Door *A. de Vries*.
J. van Braam exc. 3 stuks. folio. 1.50
Verschillende drukken bijgewerkt tot 1741.
- 177 — **Caarte van den Overwaart**, gelegen binnen den Ringdijk
van den Alblasserwaert, int Jaer 1706". Fraai gegrav. rand en
4 bld. fol. 4.—
- 178 — Dezelfde kaart, zonder den rand. 2.50
- 179 **Delfland**. — „Ware afbeeldinghe van Delflandt, ghemeten, ghe-
caerteert ende int licht ghebracht door **Meester Floris Baltha-**
sarsz (van Berckenrode) „met zijn oom Balthasar", 1611". 9
fol. bld. — *Aaneengevoegd*. 16.—
Zeer zeldzaam. Met fraai gegraveerde wapens.
- 180 't **Hooge Heemraedtschap van Delf- en Schieland**, in 1722.
Door *Nic. en Jac. Kruikius*. Met fraai gegraveerde vignetten
naar *A. Houbraken*, door L. van Ansé, Joh. en Jac. Deur en
P. Sluyter. Rand, met de wapens en 26 fol. bld. 10.—
Bevat de wapens van Vredenburch, van der Heim, Pauw, Boogaert,
v. d. Esch, e. a.
- 181 — Dezelfde kaart. — *Fraai gekleurd*. 16.—
De gekleurde ex. zijn vooral om de wapens zeer gezocht.
- 182 — Dezelfde kaart. 12.—
Gedrukt in rood, vóór de bovenschriften.
- 183 — Verschillende gekleurde kaarten. 4 stuks. fol. 2.—
Delflandia door N. Visscher, met en zonder adres van P. Schenk Jr.
— Schieland. J. Tirion exc. ca 1730. — Delfland, J. Tirion exc.
— Fraai gekleurd.
- 184 — Delf- en Schieland. Amst., *N. Visscher*. — Amst., *J. Tirion*
1749. 2 stuks. fol. 1.—
- 185 **Dordrecht met de aen-gedijkte Landen** „met... Zuyt en
Noortpolder... Wioldrecht met aenwassen... de Merwede, Craye-
steyn..." Door *Matth. de Vries*. (1740). Met vignet door (*B. Stoo-*
pendaal). fol. 1.50
- 186 — Dezelfde kaart. — *Gekleurd*. 1.75
- 187 — Dordrecht met de Biesbosch, enz. Geteekende kaart door
J. J. Melvill 1794. fol. 1.50
Hierop aangegeven de batterijen opgericht tegen den inval der Franschen.
- 188 — Topographische kaart van het eiland Dordrecht. Door
A. Hansum. Dordrecht 1836. fol. —.75
- 189 **Eendrachtspolder**. Kaarte en berigt van eene nieuwe Inlaagdijk
tot ondersteuning der Heereweg, en secureering der Eendragts
Polder (onder Zevenhuizen). 1767. fol. 1.—

- 190 **Goedereede**, met de dieptens en droogtens tot den Hoek van Holland. Door *N. Cruquius*, 1733. fol. 4.—
Gegraveerde kaart, denamen van alle polders, eigendommen, enz. met de pen ingevuld. Belangrijk.
- 191 — Dezelfde kaart. Niet ingevuld. 1.—
- 192 — Kaart van het Goedereesche Zee-gat met een gedeelte van de rivier Flacquee. Door *C. Goekoop*, 1779. fol. 1.25
- 193 — Schetskaart aantoonende de bekorting der Vaart van Goeree naar Rotterdam door het geprojecteerde kanaal van Voorne. Rott., *Arbon en Krap*. 1825. fol. —.30
- 194 **'s Gravenhage**. — „Plattegrondtcaert van de rooying van de straet” van 's Hage naar Scheveningen. Gemeten, gepeilt en geteekent door *Johan van Swieten*. (Amst., *F. de Wit*. (1664?) 3 fol. bld. — Aaneengevoegd. — Muller 2195. 6.50
Met Latijnsch vers van Const. Huyghens door wiens initiatief de weg werd aangelegd. Zeldzaam.
- 195 **Vijf Heeren Landen**, tusschen den Dief en Zouwen Dijk. *J. van Jagen* sc. 1751. *R. en J. Ottens* exc. 1741. Titelrand, 15 wapens en 4 folio bladen. 6.—
Bevat de wapens der Hoogheemraden, van Hoey, Verboom, Brand, Host, Kuenen, Cleyn, van Alen, van Groin, de Lille, e. a.
Zie voor anderen Kaarten onder Alblasserwaard.
- 196 — Dezelfde kaart, zonder rand of wapens. Amst., *C. Mortier en J. Covens en Zoon* (1790?) 2.50
- 197 **„Het Hooge Heemraadschap van de Crimpenerwaard”**... in kaart en koper, ... en overzien en verbeterd in 1696.” 's Hage, *Elisabet de Jong, wed. W. van Lind*, op de hoek van 't Singel. 6 folio bladen en 11 wapens. 5.—
Bevat de wapens van de Hoogheemraden Brouwer, de la Coste van Eyck, de Groet, Van der Hoop, Luyt, van Zeebergh, e. a.
- 198 — Dezelfde kaart met de wapens van Arckenhoudt, van Brandwijk, van Hessel, Oostendorp, v. d. Dussen, Schenck, e. a. 5.—
- 199 — Dezelfde kaart. — *Fraai gekleurd*. 12.—
Hierbij de wapens van Boudens, v. d. Dussen, Hoola, te Laet, de Mey, van Neurenberg, enz. Gekleurde ex. verdienen met het oog op de wapens, den voorkeur.
- 200 — Dezelfde kaart, „op nieuw oversien, verbeterd in 1755.” Het adres uitgeslepen. 5.—
Met de wapens van Block, Bisdom, v. d. Does, van Holst, van Peursum, enz.
- 201 **Lisserpolder**. — „*Caarte van de Lisser polder mette bij gelegen plaetsen*.” Door *J. Pzn. Dou*. 1624. fol. 5.—
Zeer zeldzaam. Uitgegeven ter gelegenheid der bedijking.

- 202 **Nieukoop.** — „Caerte der Heerlyckheyte van Nieukoop ende Noorden, bepoldert met Dirik Meesenkade, Mijkade, Nieuwekade besuyden de nieuwe gegraven vaert langens de Aerlanderveensse-sijtwint”. 1647. 2 bl. folio. 4.—
Zeldzaam.
- 203 **Noordplas.** — Kaart van de bedijkte en drooggemaakte gecombineerde Noordplas (nabij Hazerswoude). Door *Klaas Vis*, 1795—67. 1 fol. blad. Met rand. 2.50
Met register en aanwijzing van het aantal bunders behoorende tot ieder der omliggende gemeenten. De rand bevat de namen der betrokkene Bailliuwen, Schouten, Secretarissen, enz.
- 204 **Overflakke** met het land van Koorndijk, met de nieuwe bedijkingen. Amst., *Wed. Ottens en Zoone, op de Nieuwedijk in de Wereldkaart*. fol. 1.—
- 205 — Dezelfde kaart. — Gekleurd. 1.25
- 206 — Kaart van de Plaat van Flacqué en concept nieuwe haven te Middelharnis. 1758. Door *D. K.* 2 stuks fol. 1.—
- 207 **Putten.** „Caerte van den ringh van Putten, gemaect op ordre der Hoog Heemraden bij Daniel Schellinx, 1617, ende bij mij op cleijnder Maat bij een gebracht, 1700, *Bernard de Roy*”. 4 fol. bld., rand en wapens. 8.—
Het ornamentwerk is ontworpen door *G. Hoet* en gegrav. door *v. d. Gouwen*. Bevat de wapens van Hooreman, Roosendael, van der Mersch, Roosmaele, de Raet, Taall, Lieve, Hoogendijck, van Ysendoorn en Sijdervelt.
- 208 — Dezelfde kaart, met de wapens van Liere, Taall, de Raet, van Ysendoorn, Roosmaele, v. d. Mersch, e. a.
- 209 **Roosenburg.** Door *W. van Swieten* en *J. Sandifort*. 1727. 's Hage, *J. de Jongh*. 8 bld. fol. 5.—
Met aangifte van en hoe het eiland verkaveld werd bij den verkoop in 1727.
- 210 — Dezelfde kaarn. — *Gekleurd*. 6.—
- 211 — Kaart van 't gedeelte van Roosenburg tusschen Maassluis-haven en Brielshaven. Door *W. van Swieten*, 1726. fol. 1.—
- 212 — Project kaart van een vaart door het eiland Roosenburg, resol. 16 Sept. 1724. Door *W. van Swieten*, 1724. fol. 1.—
- 213 **'t Hooge Heemraadschap van Rijnland.** „Caert vernieuwt en gecorrigeert 1757”. 12 folio bladen met fraai gegraveerden rand door *R. de Hooghe* en de wapens. 12.—
Beroemde en uitmuntende kaart van Holland, op last van Hoogheemraden vervaardigd en uitgegeven in 1637. Het fraaie randwerk met de wapens der eerste uitgave, gegraveerd waarschijnlijk door *Soutman*, werd op nieuw gebruikt bij de uitgave van 1787, waarvoor *Romeyn de Hooghe* een kapitaal bovenstuk etste, met
FREDERIK MULLER & C^o,

generale titel en de wapens der toenmalige heemraden, als van Schilperoort, van der Hooch, van der Laen, Ruychaver, e. a.

- 214 **Rijnland.** — Dezelfde kaart en dezelfde uitgave. Fraaie verguld lederen band. 20.—
- De kaart benevens het randwerk en de wapens zeer fraai gekleurd en met goud afgezet.
- 215 — Dezelfde kaart „*vernieuwd, geamplieerd, Anno 1746*”. 12 fol. bld., met rand. 10.—
- Voor deze uitgave werden de opgemelde wapens en randwerk niet herdrukt.
- 216 — Dezelfde kaart. — *Gekleurd.* 12.50
- 217 — Dezelfde kaart. — Fraai gekleurd en met goud afgezet. — Op linnen. 15.—
- 218 — De vier-Ambagts-polder in Rijnland. 18^e eeuw. Door *M. Bolstra.* (1740) fol. 1.75
- Hierop aangegeven de gemeentelijke indeeling en verklaring der meeting.
- 219 — „Nieuwe aftekening tot droogmakinge in Rijnland, Amstelland en Utrecht, als Nieukoop, Sevenhoven, Nieuveen, Schoot, de Graaflykheit Korteraar, Aarlanderveen en de Proosdy.” Door *L. Kraakhorst*, 1742. Amst., *R. en J. Ottens.* fol. — 1.50
- 220 — Concept „sluizen en doorgravingen tot loozing voor Rijnland's boezemwater.” enz. Door *M. Bolstra.* 1740. fol. 2.—
- Hierop vele plannen van 1570, 1629, 1739, enz.
- 221 — Concept tot ontlasting van Rynland's boezemwater. Door *D. Klinkenberg* en *B. Goudriaan*, Az. 1769. fol. —75
- 222 — Kaart van het Hoogheemraadschap van Rijnland 1855. Door *J. Kros.* Lith. van *E. Spanier.* fol. —75
- 223 **Het Hooge Heemraedtschap van Schieland.** „sijnde Schieland inden geheelen omvanck vande Lantscheydinge tusschen Delflant... tot Gouda in copers gesneden en geteekent door **J. Vingboons.**” 1684. Rotterdam, *Abr. van Hoorn.* 9 folio bladen. 8.—
- Versierd met de wapens van Brassers, Versijden, van Cats, van Matenesse, enz. — Zie ook onder Delfland.
- 224 — Dezelfde kaart, doch zonder de wapens. *Gekleurd.* 7.—
- 225 — Dezelfde kaart, „*laatstelijk vernieuwt geamplieert en voor 200 verre het Hoogheemraadschap aangaet, gecorrigeert, A^o 1765.*” Met dezelfde wapens versierd. 9 folio bladen. 8.—
- 226 — „de Butterdorpse polder, 't concept Droogmaking daar in getekent.” Door *D. Smits*, 1770. fol. 1.—
- 227 **Sommelsdijk.** — „Kaart dienende tot een nette aanwijzing van het Noordoostelijkste gedeelte der Jurisdicte van Sommelsdijk. Door *D. Klinkenberg* en *J. Sandifort*, 1759. fol. —60

- 228 **Voorne.** — „Caart-Boeck van alle de dorpen en polders onder 't Comptoir der Verpondingen 'slants van Voorne, op 7 Juny 1695.” Door **A. Steyaart**. Met zeer fraai geëtste vignetten door *J. Luyken*, en titel door *Romeyn de Hooghe*. 32 folio bladen, met titel. — Verguld hoornen band. 15.—
 Bevat de polders en heerlijkheden van Swarte-Waal, Oud en Nieuw Roc-Anje, Oost Voorn, Rugge, Kley-burgh, Nieuwen Hoorn, Nieuwe Goote, de vier polders, Nieuw Helle-voet, 't fort van Hellevoetsluis, Naters ende Pancras Gors, St. Anna en 't schape Gors, de Quack, Oude en Nieuwe Streuyt, Ouden Hoorn, Heenvliet, West Voorn, Goede-Reede, Diepen Dorst, West Voorn, Over Flacquee, Dirckx Landt, Grijsort, Out en Nieuw Herkingen, Melis Sant, Rockxsennisse, Ouwaart en Aerts-Dyckwal. Behalve de polderwapens, de wapens van Lieve, Taall, de Raet, Roomsmaele, v. d. Mersch, Roosendael, van Wouw, Deym, Steyaart, de Jonge van Ellemeet, Commersteyn, van Hooghwerf, Brassier, van Dyck, Briel, Hooyer, Molewater en Van der Goes.
- 229 — Hetzelfde kaartboek, fraai gekleurd. 20.—
- 230 — „Caerte van de generale Dijkkasie sLants van Voorne, 1675.” Door *P. Engelvaert*. Met vignet door *C. v. Hagen*. 2 fol. bld. 2.50
- 231 — Polder Westenrijk, genaamd Zuidland (eiland Voorne). *J. van Jagen* sc. 1771. fol. 1.50
 De begrooting van de polder hierop aangegeven.
- 232 **'t Hooghe Heymraedtschap van de Landen van Woerden.** A^o 1670. t' Amsterdam, ghedruct bij *Justus* en *Davidt Vingboons* ca 1670, op St. Antonis Breestraet op de Hoek van de Salmander steeg. 9 met wapens versierde folio bladen. 8.—
 Wapens van Costerus, Ornia, van Strijen, van Wijngaerden, e. a.
- 233 — Dezelfde kaart, uitgaaf van 1739. 6.—
 In plaats van het adres van Vingboons zijn hierop de kleuren der wapens aangegeven.
- 234 — Dezelfde kaart. — *Gekleurd*. 12.—

D. KAARTEN VAN UTRECHT.

- 235 „Nieuwe kaart van den Lande van Utrecht”. Door **B. de Roy**. Met landschappen en Vignet door *T. Doesburgh*. Amst., *J. Covens* en *C. Mortier* (ca 1740). 17 folio bladen. 12.—
 Zeer uitgebreide en belangrijke kaart.
 Versierd met de wapens der Hoogheemraden de Wael, Ruijsch, Spoor, v. d. Nijpoort, v. Veldhuysen, v. Rossem, Schade, Thiens, Voet van Winsen, e. a., — en met gezichten op Amersfoort, Montfoort, Rhenen, Wijk bij Duurstede en uitvoerig profiel van Utrecht.
- 236 „Carte von Utrecht”. Door *F. L. van Güsselfeld*. Nurenberg, *Erven Homann*, 1787. fol. —.75

- 237 Statistieke kaart van de Provincie Utrecht. Door *L. van de Kastele*, 1844. fol. —.50
- 238 Project doorgraving van Utrecht tot aan de Zuiderzee. Amst., *Wed. J. Ottens*. In 2 afdeelingen op 1 fol. blad. —.50
- 239 „Kaarte van de polders der Eemlandsche Leege landen, etc. A^o 1666. Door *B. D. van Groenou*. 4 bld. fol. 10.—
 Hierop lijsten van de verdeling en grootten der polders en versierd met de wapens der Hoogheemraden Camerbeek, Nierop, Oudeudoe, v. Goudoever, e. a. Voorts een 8 regelig vers van den zonderlingen *Everard Meister*. — Zeldzaam.
- 240 Kadastrale kaarten van de gemeente Eemnes. 1842. 6 fol. bladen. 3.—
 Bevat de polders Noord- en Zuidpolder te Veen, Binnedijk, Noord- en Zuidpolder te Veld en de Maalpolder.
- 241 „Nieuwe kaart van Loenen — neevens aan beide seijden van de Vegt alle poelen, meeren, stroomen, enz.” Door *C. G. van Bloemswaerd*. Amst., *J. Covens en C. Mortier*, ca 1732. fol. 3.—
 Met afzonderlijke naamlijst der Ingelanden. Voorts is deze kaart belangrijk voor de uitvoerige platte gronden van de beroemde buitenplaatsen aan de Vecht, met de lijst der eigenaars. Met gemeente-wapens.
- 242 „Chaert leggende onder de gerechten van Vleuten, de Meerent en Ouden Rijn”. Geteekende terreinkaart, ten dienste van kolonel Frederik Vrijheer tot Swartsenborch, door *G. de With*, 1655. groot fol. — *Op perkament*. 4.—

E. KAARTEN VAN ZEELAND.

- 243 „Comitatus Zelandiae”. Door *N. Visscher*. Met adres van *Cl. Jz. Visscher*. ca 1635. fol. 2.—
- 244 „Naeukeurige nieuwe Land-caert des Graefschaps Zeeland”. Mid-
 delburg. *J. Meertens* (ca 1680). fol. 1.50
- 245 „Zelandiae Comitatus novissima tabula” per *Nic. J. Visscherum*, emendata et aucta per *R. Ottens*. Amst., *Wed. Ottens en Zoone*. 9 folio bladen. 7.50
 Zeer uitvoerige kaart waarop aangegeven de polders, de gedeelten die in 1628 bedijkt werden, doch nu weder overstroomd zijn, enz. enz.
- 246 Diverse kaarten, bij *Is. Tirion* (1750), — door *Bachiene*, 1770. 3 stuks. — *Gekleurd*. 1.—
- 247 De Oostelijke Eylanden van Bewester-Scheld. 1 bld. fol. 1.—
 Eerste druk vóór de invulling van het wapen, van een kaart uit de eerste helft der 17e eeuw.
- 248 De Zeeuwsche Eilanden, gemeten op order van Willem IV, door
 AMSTERDAM.

- Hattinga*, e. a. 1744—52. Met gegraveerde vignetten. Amst.,
Is. Tirion. 5 stuks. fol. 2.—
- 249 Kaart van het eiland Walcheren. Op orde der centrale directie
door *P. Lampert*. 1852. fol. 1.—
- 250 Kaart van de Polders gelegen aan het Arnemuidensche en Wel-
sinsche kanaal. Fraai en uitvoerig geteekende kaart, eerste
helft der 19e eeuw. Ter lengte van 1.70. 2.50
- 251 Kaart van het terrein tusschen den Oostelijken Havendijk buiten
Middelburg en het Noordelijke Sloe. Geteekende kaart, door
A. Schraven en *P. van Diggelen*. ca 1830. Ter lengte van 2.40. 3.—
- 252 Kaart van het noordelijk gedeelte van het Sloe nabij Veere, met
de peilingen in 1815 gedaan voor het project tot het graven van
een nieuw kanaal voor Middelburg. Geteekende kaart door
A. Schraven en *P. van Diggelen*, ca 1830. Hoog 0.54, breed 1.35.
2.50
- 253 Kaart van het terrein gelegen tusschen Middelburg, Arnemuiden
en Veere. Fraai geteekende kaart. Eerste helft der 19e eeuw.
Hoog 0.74, breed 0.60. 3.—
Met de plattegronden der steden.
- 254 „Kaarte van de vier Ambachten”. (Zeeland). (17de eeuw). fol. 1.—
- 255 „’t Landt van Waes ende Hulster Ambacht, vertoonende ook de
Schelde”. Door *N. Visscher*. *P. Schenk Jr.* exc. fol. 1.50
Met vignet door *Cl. Jz. Visscher*.

F. KAARTEN VAN GELDERLAND.

- 256 Provincie Gelderland. Uitvoerige geteekende kaart, eerste
helft der 19e eeuw, ter berekening der afstanden, met de afstands-
wijzer. 2 bld. fol. 1.—
- 257 **Terreinkaarten van de Provincie Gelderland**. Zeer uitvoerig
geteekende kadastrale kaarten. 100 stuks, ieder hoog 0.33,
breed 1 meter. — In half lederen band. 25.—
De weg van Apeldoorn, Twello naar Deventer, Wilp en Voorst, van Har-
derwijk, Nunspeet, Elburg, Oldebroek, Hattem naar Heerde, Epe, Oene,
van Winterswijk, Ruurlo, Warnsveld en van Dieren, Brummen naar
Zutfen over Gorssel naar Deventer.
- Belangrijk.
- 258 Verzameling van zeer uitgebreide op groote schaal geteekende
kaarten van verschillende gemeenten in Gelderland, omstreeks
1825—30. Per stuk 1.—
Aalten, Aerdt, Apeldoorn, Beltrum, Bredevoorde, Borculo, Brummen,
Beekbergen, Dinxperloo, Doetinchem, Dorth, Duwen, Doornspijk, Does-

burg. Dieren, Didam, Elten, Eybergen, Ermelo, Elburg, Geesteren, Genderingen, Gorssel, Groenlo, Groessen en 't Loo, Hengeloo, Heumen, Herwen, 's Heerenberg, Heerde, Hattem, Hummeloo, Harderwijk, Hall, Keppel, Lobith en Spijk, Laren, Lichtenvoorde, Lochem, Nybroek, Nunspeet, Netterden, Neede, Oene en Vaarsen, Oldenbroek, Pannerden, Ruurlo, Steenderen, Twello, Voorst, Verwolde, Vorden, Varsseveld, Wilp, Warnsveld, Wehl, Winterswijk, Wisch, Oud-Zevenaar, Zutfen, Zeddam, Zelhem.

- 259 De polder van Veluwe, met de daarin bestaande Hoofd- en andere waterleidingen, de buitendijsche gronden langs den IJssel, de landen buiten de Hooge Grift, de Hooge Heivelden, onder Beekbergen, Loenen, Brummen, enz. 31 Dec. 1831. Geteekende kaarten (door *Dibbits* ca 1830). Met bijlagen. 6.—
Belangrijk.
- 260 Kaart van de landerijen, enz. gelegen aan het strand van de Zuiderzee, voorbij Harderwijk. Teekening. (1^{ste} helft der 19^e eeuw). Ter lengte van 8.50. 2.50
- 261 De inundatiën in de environs van Elburg, tengevolge der doorbraken voorbij Doornspijk, 21 Oct. 1834. Teekening door *Dibbits*. Hoog 0.44, breed 0.33. 1.—
- 262 Kaart van de Graafschappen Buren en Culeburg, waarbij gevoegd de Vijf Heeren Landen. Door *J. Perrenot*. Met vignet door *J. Punt*. Amst., *Covens en Mortier*, 1761. fol. — *Gekleurd*. 2.—
Hierop aangegeven de inbraken op de Lek in 1740 en 44, — op de Linge in 1741, — beneden Kedichem in 1726 en tegenover Beusichem in 1751.
- 263 De Tielerwaard. Door *W. A. Bachiene*. *J. W. Kanneman* exc. ca 1762. 2 bld. fol. 2.50
Hierop o. a. aangegeven de dwarsdijken ter gelegenheid van de doorbraken in 1729, en versierd met 21 wapens o. a. van Timmers, van Bracht, Dutry, Verploegh, Bierman, van den Steen, Byland, Randwijk, van Haeften, Pijnsen van der Aa, van der Stel, Tengnagel, enz.
- 264 Dezelfde kaart. 4.—
De familiewapens fraai gekleurd.
- 265 De Beemrelre en Tielre Waerden. Geteekende kaart door *M. Camp* en *Dibbits*, 1829. Hoog 0.67, breed 1.—. 2.50
- 266 „Scheds van de Landen, wegen, dijken en weteringen, par memorie in form van een kaart gebragt ten tijde der innodatie, 1699 van Cuilenborg en aanpalende landen”. Teekening. fol. —
Op linnen. 3.50
Belangrijk.
- 267 Kaart van de uiterwaarden, onder Bahr en Lathum, met bekringingen, zomerdammen, enz. Door *S. Kromhout Jr.* 1829. Hoog 0.66, breed 0.96. 1.—

- 268 De doorbraak te Loo (Ambt Lijmers) en te Loenen (Ambt Overbetuwe), op 15 Jan. 1809. 2 geteekende kaarten door *F. Beyerinck*. fol. 2.—
- 269 Het voormalig kwartier Zutphen, gevolgd naar *Mellink*, waarop aangegeven de waterpassingen door kapt. *Westenberg*, 1818—20. Geteekende kaart in 4 fol. bld. 5.—
- 270 De Warnsveldschen Overlaat en deszelfs ontlasting over den weg van Zutphen naar Deventer. Geteekende kaart (door *Dibbits?*) Hoog 0.75, breed 0.66. 1.25
- 271 Polders, weilanden enz. langs den Yssel van Zutphen tot Deventer. Geteekende kaart door (*Dibbits*, 1838?). Ter lengte van 0.67. 1.—
- 272 De werking der Overlaten en daardoor ontstane inundatiën bij Zutphen. Geteekende kaart door *Dibbits*, 1835. Hoog 0.49, breed 0.60. 1.25
- 273 Het terrein van Zutphen over Gorssel tot Deventer, 1826. Geteekende kaart door *G. J. Dibbits*. Ter lengte van 3 meter. 7.50
Uitvoerig en belangrijk.
- 274 Kaart van Doetinchem tot Roodespijk en Ysselberg. Geteekend door (*Dibbits*, 1830?). Ter lengte van 1.61. 1.50
- 275 De werking der Overlaten en daar ontstane inundatiën in de environs van Doesburg. Geteekende kaart door *Dibbits*. 1835. Hoog 0.33, breed 0.50. 1.25
- 276 Kaart van de situatie van een gedeelte der Buitenkant van Doesburg buiten de Ooypoort. Geteekend door *Dibbits?* ca 1830. Ter lengte van 0.64. 1.—
Hierbij eene geteekende kaart van den Overlaat bij Drenmel, in 1807. Breed 0.52.
- 277 Situatie-teekening van het terrein tusschen Groenlo en Borculo, voorstellende de voormalige overlaat van het opgezwollen slingerwater naar de Hierink en Leerink Beeken. 1832. Uitvoerig geteekende kaart door (*Dibbits*). Hoog 0.55, breed 1.44. 2.50
- 278 Situatie tusschen Borculo en Ruurlo. Geteekende kaart door *M. Beijerinck*, 1827. Ter lengte van 0.40. —60
- 279 Kaart van een gedeelte van het Ruurlosche Broek met betrekking tot waterontlastingen en project tot vereeniging alsmede het daargestellen van een bevaarbaar kanaal langs de Merbeek tot in de Berkel bij Borculo. Geteekend door *Dibbits* 1830? Ter lengte van 3 meter. 3.50
- 280 Kaart van de grensscheiding bij Zevenaar, tusschen Holland en Pruisen. Geteekend door *A. H. Machem*, ter lengte van ruim 1 meter. —75

- 281 Het terrein tusschen Nijmegen en Venlo, met project van den weg met passage over de Maas. Geteekende kaart, eerste helft der 19^e eeuw, ter lengte van ca 3 meter. 5.—
Fraai en zeer uitvoerig.
- 282 Verbetering waterlossingen in de Polders van het rijk van Nijmegen en Ambte tusschen Maas en Waal. 3 geteekende kaarten. (Eerste helft der 19^e eeuw). 3.—
Kaart van de polders, hoog 0.62, breed 1.42.— Profiel der waterpassingen, ter lengte van 1 meter. — Profiel der te gravene kanalen, ter lengte van 0.75.
- 283 Kaart van de gemeente Wageningen, Geteekend door *A. H. Machem*, 1830. Hoog 0.53, breed 0.70. 1.—
- 284 Situatie teekening voorstellende de waterleiding van het Boven Dijkgraafsche water door den Dijkstoel van Wageningen en Bennekom. Geteekende kaart, door *G. J. Dibbits*. 1832. Hoog 0.30, breed 0.52. 2.50
Hierbij eene geteekende kaart van de waterpassing uit Wageningen tot in den Rijn, door denzelfden, 1832.
- 285 „Caart Figuratif van het Spijck en Ossewaart, De Rivieren boven en needer Rhijn met de daar omtrent geleigene Dyckagien en Soomerdammen. etc.” 1744. Door *W. Leenen*. fol. 1.—
Hierop met rood geteekend het verbaal van de Heeren van Gelderland en Cleeff, 1745.
- 286 „Kaart welke afbeeld de gedaante van den polder de Pley. Naar *F. Beijerinck* 1767, verkleind in 1770 door *D. Klinkenberg*. fol. 1.25
- 287 De Bylandsche waard en de polder de Pley. Naar *F. Beijerinck* door *D. Klinkenberg*, 1779. 2 kaarten op 1 fol. blad. 1.—
- 288 De wei- en bouwlanden gelegen tusschen Renswoude en Ede. Geteekende kaart door *Dibbits?* 1830? Ter lengte van 2 meter. 1.—
- 289 Gemeten kaart der Bandijk en Onderweg bij Babberich met deszelfs dwarsprofillen. Geteekend door *G. J. Dibbits*, 1823. Ter lente van ruim 1 meter. 1.—
- 290 Situatie van een gedeelte der binnenpolders Oosterwolde en Oldenbroek. Teekening door *Dibbits*, 1835. Hoog 0.50, breed 0.58. 1.—
- 291 De wegen in Gelderland, 1823. Geteekende kaarten door *J. Willemsem*. 8 bld. fol. 1.50
- 292 De weg van 't Loo over Vaassen, Epe, Heerde tot voorbij Hattum. Geteekende kaart (eerste helft der 19^e eeuw), ter lengte van 6 meter. 5.—

- 293 Project groote weg van Kuilenburg over Bommel tot de grens van N. Brabant. Fraai geteekende kaart (1^e helft der 19^e eeuw). Ter lengte van 6.50. 4.50
- 294 Project van den grooten weg van Kuilenburg over Bommel tot de grens van N. Brabant, 1828. Geteekende kaart. (Door *Dibbits* 1830?). Ter lengte van 1 meter. 1.50
- 295 Project groote weg van Kuilenburg over Bommel tot de grenzen van N. Brabant, uitmakende het gedeelte tusschen Zalt-Bommel en de Maas bij Casters-Hoeve. 1828. Geteekende kaart (door *Dibbits?*). Ter lengte van ruim 2 meter. 3.—
- 296 Kaart van den grooten weg van Buuren over Geldermalsum tot Bommel. Uitvoerige teekening door *A. J. Beyerinck*. 1815. Ter lengte van 2 meter. 2.—
- 297 De weg van Apeldoorn tot Zutphen. Geteekende kaart door *G. J. Dibbits* 1816, ter lengte van 3.40. 2.50
- 298 Situatie kaartje van de Blindelaan te Apeldoorn 1836. Teekening door *van Loon*. Hoog 0.33, breed 0.51. 1.—
- 299 De provinciale klinkerstraatweg tusschen Arnhem en Apeldoorn met alle de daarin gelegene objecten. Geteekende kaart door (*Dibbits?* 1830), ter lengte van 5.25. 5.50
- 300 Kaart van een postweg van Arnhem op Elten. Geteekend (door *Dibbits?*) ca 1830, ter lengte van 2.50. 1.50
- 301 De wegen van Zutphen en Lochem naar den grooten weg bij Markelo en Goor. Uitvoerig geteekende kaart door *H. G. Beyerinck*, 1828. Hoog 0.79, breed 0.68. 2.—
- 302 Verkleinde kaart van den weg van Zutphen over Ruurlo naar de grenzen. Geteekend door *G. J. Dibbits*, 1827, ter lengte van 2.50. 2.50
- 303 Weg langs den Yssel bij Zutphen tot aan den Rijn bij Arnhem. Uitvoerig geteekende kaart door (*Dibbits?*), ter lengte van 0.95. 1.—
- 304 De weg van Zutphen naar Lochem, met opgave der afstanden. Geteekende kaart (1^e helft der 19^e eeuw), ter lengte van 0.63. 1.—
- 305 Kaart van het terrein tusschen Zutphen en Goor, dienende tot ontwerp aanleg van een straatweg. Geteekend door *G. J. Dibbits*, 1837, ter lengte van ruim 3 meters. 3.—
- Hierbij eene schetsteekening der wegen van Zutphen naar Goor in de richting van Laren, Markelo, Lochem en Diepenheim. Breed 0.64. Uitvoerig en belangrijk.
- 306 Kaart van den zomerweg van Diepenheim naar Goor. Geteekend door *Dibbits*, 1830?, ter lengte van 0.57. 1.—

G. Kaarten van Overijssel, Friesland en Groningen. 25

- 307 De weg van Ellecom naar Doesburg, 1831. Geteekende kaart door (*Dibbits*), ter lengte van 0.87. 1.—
- 308 De weg van Doesburg over Zilvolde, de bonte brug door de Voortsche straat tot aan de Pruisische grenzen. Geteekende kaart, le helft der 19e eeuw, ter lengte van 1.50. 1.50
- 309 Geprojecteerde grindweg van de Pruisische grenzen over Aalten en Lichtenvoorde naar den straatweg van Groenlo en Ruurlo. Geteekende kaart door (*Dibbits?*), ter lengte van 1.20. 1.—

G. KAARTEN van OVERYSSEL, FRIESLAND en GRONINGEN.

- 310 „Transisalonia Provincia vulgo Over-Ysel”. Door *N. ten Have*, conrector te Zwolle. Uitgegeven en verbeterd door *J. de Lat.* 1743. 4 bld. fol. 2.50
- Zeer uitvoerige kaart met een afzonderlijk kaartje der postwegen.
- 311 — Dezelfde kaart. — *Gekleurd.* 3.—
- 312 Kaart van dat gedeelte van Overijssel, hetwelk bij den watersnood 4—5 Febr. 1825, geheel is overstroomd geweest. Naar *J. J. Sorg* door *J. J. Jong.* fol. 2.—
- Hierbij „*Gedenkstuk*” door *J. J. Sorg*, bevattende de namen der geteisterde gemeenten, getal verongelukte menschen en beesten, enz. fol.
- 313 Kaart van den weg van de Voorster Molen tot de Herberg „de Dood” bij Deventer. Geteekend door *Dibbits?* 1830, ter lengte van 1.80. 1.—
- 314 „Afteykinge van de Sanden en ondieptens voor het Camper Diep ten tijde van gemeen zomerwater.” (1750?) fol. —.60
- 315 **Polder Mastenbroek.** In kleuren geteekende kaart. fol. 1.50
- 316 Straatweg langs de Zuiderzee van Hoevelaken tot aan den IJsseldijk. Geteekende kaart door *A. C. Kros* en *Dibbits*, 1829, ter lengte van 1.38. 1.50
- Hierop de namen der grondeigenaars.
- 317 De straatweg langs de Zuiderzee tusschen de Doorneheg bij Hoevelaken en het Katteveer bij Zwolle, aanwijzende de tollen of gabbellen. Geteekende kaart naar *A. C. Kros* door *Dibbits*, 1829, ter lengte van 1.50. 1.50
- 318 Kaart van het Zwolsche Diep, met aanwijzing van de limitatien, verpachtingen, constructie der werken, peilingen enz. Door *M. Nijhoff*, 1857. fol. —.75

- 320 **Atlas van Friesland.** De Grietenijen. Door *B. Schotanus a Sterringa. F. Halma* exc. 1718. 30 bld. fol. 25.—
 Zeer uitvoerige kaarten met fraaie vignetten door *J. Luyken*.
 Op iedere kaart de wapens der gemeenten.
- 321 „Nieuwe Caert van Friesland vermeerderd en verbeterd”. Uitgegeven door *R. en J. Ottens* te Amst. en *T. van Dessel* te Leeuwarden. (ca 1740). 7 bld. fol. 5.—
 Op deze uitvoerige kaart zijn o. a. aangegeven de polders, bedijkt in 1508 en 1600, enz. Voorts de gemeentewapens.
- 322 — Dezelfde kaart. — *Zeer fraai gekleurd.* 8.—
 De gekleurde ex. zijn vooral met het oog op de gemeentewapens gezocht.
- 323 „Kaart of Landtafereel der provincie van Groningen en Ommelanden. . . . beneffens de Heerlijkheid Westerwolde”. ca 1790. Door *T. Beckeringh.* 4 bld. fol. 7.50
 Versierd met profiel van Groningen en 24 Heeren-huizen, o. a. Scheltkema a Nyenstein, Luinga tot Berum, Nittersum tot Stedum, Hankema tot Suidhorn, de Nyenoort tot Midwolde, enz.

H. KAARTEN VAN NOORD-BRABANT.

- 324 „Seer net gemeete kaarte van de polders Mase en Achterdijken met derselver sluysen, watering en Maasland en de Mayerye van 's Hertogenbosche”. Door *N. Visscher. P. Schenk Jr.* exc. Met adres van *J. van Turnhout* in de Hintemerstraat te 's Hertogenbosch, ca 1748. 2 bld. fol. 2.—
- 325 „Afmeeitinge van alsulke Velden, Dijken, Uiterwateringen. . . van 's Hertogenbosch tot Houvenaarsdijk. Anno 1658”. Door *J. Bastingius.* 6 bld. fol. — *Met memorie, 2 bld. fol.* 5.—
 Met bijvoegsel „ter occasie van het herdrukken dezer kaart in 1757”.
- 326 — Dezelfde kaart, zonder memorie. 2.50
- 327 Kaart van het terrein tusschen Maastricht en 's Hertogenbosch in de richting van het ontworpen kanaal langs de bestaande rigole en de Aa. Uitvoerig geteekende kaart (1e helft der 19e eeuw), ter lengte van ruim 2 meter. 2.50
- 328 Het terrein tusschen 's Hertogenbosch en de rivier de Merwede tot beneden Woudrichem. Geteekende kaart ca 1830. Ter lengte van 1.90. 4.—
 Hierbij geteekende lengte profielen en pijlschalen. — Belangrijk.
- 328a Situatie van het terrein tusschen Kuik langs Grave tot 's Hertogenbosch, over en langs hetwelke de Maas eene ontlasting bekomt. 1822. Geteekende kaart door (*Dibbits*), ca 1839. 3.—
 Uitvoerig en belangrijk.

- 329 Profielen van het te graven kanaal van Maastricht naar 's Hertogenbosch. Teekening. Hoog 0.90, breed 0.70. 1.25
- 330 „Tableau de Assemblage du plan cadastral parcellaire de la commune de Gastel-Linden et de Grave”. Twee geteekende kaarten door A. G. Drossaers, 1812, ieder hoog 0.70, breed 1 meter. 2.50
- 331 „Carte particulière du Brabant Hollandois, etc.” Amst., *Covens en Mortier*, ca 1742. 4 bld. fol. 3.—
Hierop o. a. aangetekend de artificieele inundatiën tusschen de Schelde en de Maas.
- 332 Kaart van de Landen van Heusden en Altena, met aanwijzing van al de binnen- en buitenpolders. 1837. D. *Veelwaard* se groot fol. 1.—
- 333 Heusden en Altena met aangrenzende polders. Door *Engelman* en *Conrad*. fol.— *Op linnen*. 1.25
Behoort tot het plan der Inundatie-wateren, voorgedragen 3 Febr. 1798.
- 334 „Caarte van het Marquisaat van Bergen op ten Zoom.” Teekening door J. B. *Adan*, 1790. Hoog 0.50, breed 0.70. 1.50
- 335 Breda en omstreken, getrokken uit de kadastrale stukken. Door L. A. C. *de Haan*, 1853. 3 bld. fol. 1.—
- 336 De hooge bouwlanden en lage weilanden tusschen den Moerdijk en Breda. Geteekende kaart ongeveer 1830, ter lengte van ca 1 meter. 1.—
- 337 De polders liggende tusschen Willemstad en Steenberg. Geteekende kaart door (*Dibbits*, 1830?), ter lengte van bijna 3 meter. 1.50
- 338 De polderweg van Willemstad tot de Halstersche molen. Geteekende kaart te helft der 19^e eeuw, ter lengte van 0.73. —75
- 339 De geprojecteerde Schut- en Ontlastsluis op de Rozendaalsche vliet buiten het oude veer op Steenberg. 8 uitvoerige teekeningen. groot fol. 2.50
- 340 De overlaat tusschen Baardwijk en Drunen ter voorkoming van overstroming. Volgens P. Ad. *Ketelaar*, 1754. 2 bld. fol. — *Aaneengevoegd*. 1.50
- 341 — Dezelfde kaart. Oorspronkelijke teekening in kleuren. 2.50
- 342 Kaart van den Baardwijkschen overlaat, benevens het in zoo verre de Domeinen toebehoort. Geteekende kaart naar B. *Wisdom*, 1817—18. Hoog ruim 2 meter, breed 1.30. 5.—
- 343 De Baardwijksche overlaat, met opgave van stortebedde, gevallen gaten, enz. Twee geteekende kaarten. Hoog 0.69, breed ca 0.46. 1.50

- 343a De weg van Steenberg en over Halsteren naar Bergen op Zoom. Geteekende kaart door (*Dibbits*, 1830?), ter lengte van 0.64. 1.50
- 344 De weg van Bergen op Zoom over Hoogerheide naar Putten. Geteekende kaart ter lengte van 0.94. 1.—
- 345 Dezelfde weg, van Noordgeest tot Putten. Geteekende kaart ter lengte van 0.80. —.50
- 346 De weg van Antwerpen over Bladel, Duviel tot voorbij Eerzel. Geteekende kaart (1e helft der 19e eeuw), ter lengte van 0.93. 1.—
- 347 De weg van Grave langs de Maas over Oeffelt tot aan de grenzen van Limburg. Geteekende kaart door *Dibbits* 1830, ter lengte van bijna 7 meter. 6.—
Hierop aangegeven al de eigendommen met de namen der eigenaars.
- 348 De weg van 's Hertogenbosch tot Grave, gedeelte van den grooten weg van Middelburg naar Cleef. 1817. Geteekende kaart ter lengte van ca 6 meter. 6.—
Uitvoerig en belangrijk voor grondbezit.
- 349 De groote weg van 's Hertogenbosch tot de limiet van N. Brabant en Limburg, ter aanwijzing der tollén. Geteekende kaart (1e helft der 19e eeuw), ter lengte van 2.50. 3.—
- 350 De weg van Breda naar 's Hertogenbosch, ter aanwijzing van geprojecteerde richtingen. Geteekende kaart gevolgd naar *Kraijenhoff*, 1817, ter lengte van 0.35. —.50
- 351 Schets van den grooten weg van Zalt-Bommel tot 's Hertogenbosch. Geteekende kaart (1e helft der 19e eeuw), naar *Verhees*, ter lengte van 0.75. 1.—
- 352 De groote weg van 's Hertogenbosch door Brabant langs Eindhoven, Grave, enz. Zeer uitvoerig geteekend grondplan 1821. 18 bladen, hoog 0.66, breed 0.94. 17.50
Belangrijk.
- 353 De weg van Tilburg over Kreitenheide en over Oisterwijk tot aan den weg ten zuiden van 's Hertogenbosch. Geteekende kaart (ca 1820), ter lengte van 3 meter. 10.—
Zeer fraai en uitvoerig, belangrijk ook voor het nagaan van verwisseling van grondbezit, aanbouw van huizen, enz. Hierbij eene tekening der te maken houten duikers en steenen Heulen in de Aardebaan tusschen Kreitenheide en Vugt, door *Dibbits*, 1822.
- 354 De weg van Breda naar Turnhout. Geteekende kaart, 1e helft der 19e eeuw, ter lengte van 0.77. —.77

- 355 De weg van Breda naar Turnhout. Uitvoerig geteekende kaart door *A. de Geus*, 1817, ter lengte van 1.62. 2.50
- 356 Project van den grooten weg van Rijssel naar Wezel, het gedeelte van Turnhout tot Eindhoven, opgemeten ingevolge aanschrijving van den Hoofdingenieur van den Waterstaat, 1818. Geteekende kaart, ter lengte van 9 meter. 8.—
Fraai en zeer uitvoerig.
- 357 De weg van Willemstad over Dinteloord, Bergen op Zoom, Hogerheide tot aan de Belgische grenzen. Uitvoerig geteekende kaart ca 1820, ter lengte van 1.40. 3.50
- 358 De weg van Helvoirt tot aan den grooten weg van Utrecht naar Diedenhoven. Fraai en uitvoerig geteekende kaart ca. 1820, ter lengte van 1.20. 2.50
- 359 Gedeelte van den weg uitlopende op Helvoirt. Geteekende kaart (1e helft der 19e eeuw), ter lengte van 0.65. —.75
- 360 De weg van Helvoirt tot Vugt. Uitvoerig geteekende kaart door (*Dibbits*, 1830?) Hoog 0.70, breed 1 meter. 3.50
- 361 De weg van Helvoirt naar Vugt, gedeelte van den grooten weg van Brussel naar Hannover. Uitvoerig geteekende kaart door *G. J. Dibbits*, 1821. Hoog 0.70, breed 1 meter. 2.50
- 362 Topographische kaart der grensscheiding tusschen Oud Nederland en de Belgische provinciën, „door het leger thans bezet” 1831—32. Door *J. E. van Gorcum*. 3 bld. gr. fol. 2.—

I. RIVIER-KAARTEN.

- 363 **Kaart der hoofdrivieren**, in 3 linnen banden. gr. fol. — Te zamen of afzonderlijk. — Te zamen. 20.—
- A. Kaart van de rivieren de Bovenrijn, de Waal, Merwede, Oude en Nieuwe Maas van Lobith tot Brielle, met de Dordsche Kil. Door **B. H. Goudriaan**. 22 zeer groote kaarten. — Linnen band. 8.—
Hetzelfde Oningebonden. 6.—
- B. De rivier de Yssel van Westervoort tot Kampen. Door **L. J. A. van der Kun** en **R. Musquetier**. 22 zeer groote kaarten. — Linnen band. 8.—
- C. Kaart van de Boven- en Nederrijn, de Lek en de Nieuwe Maas van Lobith tot Brielle, met de Oude Rijn en de Noord. Door **B. H. Goudriaan**, 22 zeer groote kaarten. — Linnen band. 8.—
- 364 **Atlas der kaarten en profielen**, behoorende tot het Rapport der Commissie over de beste rivierafleidingen, van 13 Sept. 1825. In steendruk gebracht onder directie van den kolonel-directeur der militaire verkenningen **J. E. van Gorcum**, 1827—28. gr. fol. — Half led. band. — Met het Rapport. 4^o. (45.—) 15.—
- Hiervan worden ook afzonderlijke kaarten afgeleverd tot de bijgestelde prijzen.
- A. Algemeene kaart door **L. A. Paulmier**. —30
- B. Algemeene kaart der hoofddriehoeken, enz. door **J. E. van Gorcum**. 1824. —30
- C. Land van Altena, met polders, waarden, gorsen en rivieren. Met de waterpassing. 2 bld. 1.25
- D. Terrein van Kuik langs Grave tot 's Hertogenbosch. 4 bld. 2.50
- E. De Grebbelinie van Doodenwaard voorbij Amersfoort tot de Zuiderzee. 3 bld. 2.—
- F. Polderdistrict van Maas en Waal en het rijk van Nijmegen. 2 Bld. 1.—
- G. De Bovenrijn met het Bijlandsche kanaal, de polder van Herwen, Aard, en Pannerden, Ambt Lijmers en van de rivier de Yssel van Rheede tot Deventer. 3 bld. 2.—
- H. Terrein tusschen 's Hertogenbosch en het Bergseveld. 4 Bld. 2.50
- I. De Yssel van Deventer tot de Zuiderzee met de geconceptieerde overlaten. 3 bld. 1.50
- J. Ontwerp der bedijking en vorming der nieuwe Merwede. 1.—
- K. Kaart van een systema van overlaatswijze af- en inleiding langs de rivieren, 2 bld. 1.50
- 365 **Kaart van den Yssel van Deventer tot Hattem**. Geteekende kaart, ter lengte van 1.32. 2.50
- Waarschijnlijk het origineel van de kaart voorkomende in de bovenstaande atlas.

- 366 Kaart van de rivieren de Rijn, Waal, Lek, Maas en Merwede, van Emmerich tot Rotterdam. Uitvoerig en fraai geteekende kaart, ter lengte van 2.38. 6.—
Belangrijk voor de geschiedenis der dijkbreuken. 224 doorbraken zijn hierop, met de jaartallen, aangegeven.
- 367 „Figuratieve kaart ter aanwijzing van de dijkbreuken in 1809”. *A. Zurcher* sc. gr. fol. 1.—
- 368 Kaart van den loop der rivieren de Rhijn, Maas, Waal, Merwe en Lek. Door *C. Velsen*. Amst., *I. Tirion*. fol. —.50
- 369 Kaart van den loop der rivieren de Rhijn, Maas, Waal, Merwede, Lek, Linge, met Dijkbreuken en Ysdammen sedert de 15e eeuw. Door *D. J. Glimmerveen*. Gor., *J. Noorduyt en Zoon* exc. fol. —
Gedrukt op linnen. 1.50
- 370 **Dijkwezen**. — Profielen van verschillende dijken, diverse plannen tot hunne versterking, scheuringen, doorbraken, zeedwingers, paalwerken, enz. enz. Meerendeels uit de 18e eeuw. 39 stuks. 10.—
Belangrijke verzameling, waarbij de zeedwinger van N. Listing (ca 1690).
- 371 **Aa**. — „Carte figurative de la rivière l’Aa, depuis Bois-le-Duc jusqu’au pont de Veghel, sur laquelle sont marquées les stations du nivellement fait pour rendre cette rivière navigable”. Teekening door *J. Z. Mazel* en *H. van Barthold*, ca 1800, ter lengte van 4.20. 2.50
- 372 **Amstel**. — Algemeene kaart van den Amstel, de Drecht en de Aar, zoo als deze in 1824—25 voor grootere schepen zijn bevaarbaar gemaakt. Naar *L. van Heusden*. fol. — *Gekleurd*. 1.—
- 373 — Nieuwe kaart van den Amstelstroom. *P. Meijer* exc. 1755. 4^o. —.50
- 374 **De Berkel**, met beeken en zijtakken van Zutfen tot aan de grenzen. Geteekende kaart door *G. J. Dibbits*, 1830, lang 1.92. 3.—
- 375 — Dergelijke geteekende kaart door (*Dibbits*), ter lengte van 2 meter. 3.—
Fraai en zeer uitvoerig.
- 376 — De Berkel van Zutfen tot Lochem en van daar tot aan de grenzen. Geteekende kaart door *G. J. Dibbits* 1828, lang 8 meter. 12.—
Fraai en zeer uitvoerig.
- 377 — De Berkel, waarop aangegeven peilingen in 1818—20. Geteekende kaart door *Dibbits*, 1826, lang 2.40. 2.—
Ook belangrijk voor de namen der toenmalige grondbezitters langs de rivier.

- 378 **De Berkel.** — De rivier de Berkel. 4 geteekende kaarten. (1e helft der 19e eeuw). 1.—
Van Vrede tot Coesveld, — aan te leggen duiker, — Schutsluizen enz.
- 379 — De Berkel van Zutfen tot Vrede. Geteekende kaart. (d. *G. J. Dibbits.*) Lang 5.25. 5.—
Op ieder terrein is de naam van den eigenaar geplaatst.
- 380 — Project tot een voldoende gemeenschap tusschen de regter en linker oever des Berkels bij Eibergen. 2 geteekende kaarten door *G. J. Dibbits.* 1835. 6.—
Hierbij de toelichtingen in handschrift, 31 fol. bladz.
- 381 — Plattegrond, standgezicht en profillen van de schutsluis op de Berkel. Teekening (1e helft der 19e eeuw). Hoog 0.63, breed 0.94. 1.—
- 382 — Figurative kaarten van den loop der Bolksbeek, van Dorth tot aan den Berkel. 1805. Geteekend naar *W. J. Westenberg*, e. a. 5 stuks. 3.—
- 383 — De configuratie van de Bolksbeek boven de Avinksluis en opwaarts den Berkel, omstreeks de Kottenbrug. Geteekende kaart door *G. J. Dibbits* 1840, lang 0.85. 3.—
Met staat van onteigening bij executie van de afsnijdingen op den Berkel. 1839.
- 384 **Dieze.** — De Dieze, dienende tot ontwerp voor verlenging der Zuid Willemsvaart, door of om 's Hertogenbosch, 1824. Geteekende kaarten ca 1830. 9 stuks. 5.—
Belangrijk.
- 385 **Lek.** — Kaart van de Lek, bij Culenburg. Naar *Engelman* en *van Diest*, 1788, geteekend in 't. Iinkt door *F. van Muri*, 1791. fol. 1.50
- 386 — Kaart tot het project ontlasting van de Lek boven langs den Diefdijk tot in de Linge. 1754. fol. 1.25
- 387 — De Lek bij Lekkerkerk... tot voorkoming van ijskropping, 1766. Door *J. Lulofs*. fol. —.60
- 388 — De Lek bij Schoonhoven met projecten tot verbetering van de haven. Resol. 31 Aug. 1771. *L. Schenk Jr.* sc. fol. 1.—
- 389 — De Lek bij Vianen en Bolswaard. Resolutie 6 Oct. 1747. fol. —.75
- 390 — De Lek met zijn uytterwaarden, dijken, enz., van Krimpen tot het Hagesteinsche Schoor. Door *M. Bolstru*, 1751—1764. 7 bld. fol. 3.50
- 391 — De wijdten, diepten en afdalingen van de Lek van 't Schoor van Hagestein tot Krimpen. Resolutie van 14 Nov. 1750. fol. 1.—

- 392 **Linge.** — „Profil en stand-tekening wegens het verval op de Linge.” Resolutie 3 April 1754. fol. 1.—
- 393 — „Gemeeten Kaart van het benedenste gedeelte van de Linge van Gorinchem tot Asperen.” Door *M. Bolstra*, 1753. 2 bld. fol. 1.50
- 394 **Maas.** — „De Mont van de Maes, met een afbeelding van de Actiën, die bij het Post Jacht, de loots boots en het uyt en in seilen werden gedaen”. Door **Jacob Quacq.** 1665. Met adres van *J. Howwens*. 4 bld. fol. 5.—
 Zeer fraaie, artistiek uitgevoerde kaart, geestig gestoffeerd en met plattegrond van den Briel.
- 395 — Dezelfde kaart. 8.—
 Fraaie eerste druk vóór het adres van Houwens.
- 396 — „Afbeelding van de Maes van Rotterdam tot in zee, met de aengelege plaetsen, Drooghten en Coersen soo als die bevaren wert”. Door **Jacob Quacq.** 1665. Verbeterd en uitgegeven door *R. en J. Ottens*, 1740. 4 bld. fol. 5.—
- 397 — Dezelfde kaart. — *Gekleurd en aaneengevoegd.* 5.50
- 398 — Paskaerte van de Maas. Amst. *J. van Keulen*, ca 1690. fol. 1.—
- 399 — Tafel der watergetijden op de Maas (1770?) Door *J. C. Philips*. fol. —.75
 Met de wapens van Van der Goes, Lormier, Groeninx van Soelen, Penning, Helsdingen, enz.
- 400 — „Kaart van de beneden rivier de Maas en Merwede, van de Noord Zee tot Gorinchem”. Naar *M. Bolstra*. In 2 afbeeldingen op 1 fol. bld. — *Gekleurd.* 1.—
- 401 — De Maas van Gorinchem tot Hardinxveld. Geteekende kaart (1e helft der 19e eeuw), hoog 0.57, breed 0.78. 1.—
- 402 — De Maas van Woudrichem tot 's Hertogenbosch. Geteekende kaart (1e helft der 19e eeuw), lang 0.96. 1.—
- 403 — Kaart van het riviervak der Maas tegenover den Empelschen Schaardijk, 1822. Geteekend door (*Dibbits?*), lang 1.20. 1.—
- 404 — Kaarten en profielen van het riviervak de Maas. 5 stuks geteekend door *Dibbits* ca 1830. Ieder lang ca 1 meter. 5.—
- 405 — De oever der boven Maas langs Oeffelt, enz. Geteekende kaart ca 1830, ter lengte van 3 meter. 3.—
- 406 — „Afbeelding van de verschrikkelijke Overstroming en Door Braak van den Maasdijk, bij Hedel, 14 Febr. 1757”. *J. Water del. Zalt Bommel. J. W. Kanneman*, 1757. fol. — Met gezicht op Hedel en belangrijke aanmerkingen. 2.50

- 407 **Maas.** — De bovenmond der Beersche Maas onder Kuik, Linden, Gassel, enz. Geteekende kaart door *A. de Geusen Brunings*, 1815. Hoog 0.58, breed 0.93. 1.50
- 408 — De oevers der Maas, nabij Grave, Gassel, enz. Geteekende kaart door (*Dibbits* 1830?) lang 1.56. 2.50
- 409 — De Maas van Grave tot Limburg en N. Braband. Geteekende kaart door *G. J. Dibbits*, lang 1.65. 4.—
Uitvoerig en belangrijk, ook voor de geschiedenis van het grondbezit. Bij vele eigendommen zijn de namen der bezitters geplaatst.
- 410 — De Oude Maas, omtrent de Lint en Krabbe. Door *M. Bolstra*. 1770. fol. 1.—
- 411 **Mark en Dintel.** — Perpendiculaire doorsnede van de Mark en Dintel. Teekening door (*Dibbits* 1830?), lang 1.50. 1.75
- 412 — Profielteekening van de landen naar hunne middelbare hoogten langs de Zuidwestzijde van de Mark en Dintel, ca 1830. Teekening door (*Dibbits*?), lang 1.80. 1.75
- 413 — Situatie der rivieren de Mark en Dintel. Volgens rapport a. h. bestuur van Braband naar aanleiding v. h. project tot dichting, 1804. Uitvoerig geteekende kaart door *J. Sabrir*. Hoog 0.55, breed 1.58. 3.50
- 414 **Merwede.** — Kaart van de Merwede bij Dordrecht, met peilingen vooraan in de Noord gedaan. Resol. 24 April 1764. fol. —.75
- 415 — De Merwede van Rotterdam tot Schiedam, waarop het vaarwater en projecten tot verbetering daarvan op Delfshaven. Resol. 20 Dec. 1771. fol. 1.50
- 416 — De Merwede van Gorinchem af benedenwaarts. Door *Cruquius*? 1730. 3 bld. fol. 3.—
Met opgaven van den waterstand in 1729—30, van de killen uitlopende in de Biesbosch, enz.
- 417 — Dezelfde kaart. — *Gekleurd*. 3.50
- 418 — De Merwede, Oude Wiel, Killen en Bergseveld van Gorcum tot Geertruidenberg. Resol. 9 April 1738. fol. 1.—
- 419 — De Merwede „van Sleeuwijk oosterwaarts tot verbij Gorinchem.” Door (*N. Cruquius*), 1730. fol. 1.50
- 420 — Kaart van de Merwede, van Loevestein tot beneden Oude Waal. Resolutie van 15 Aug. 1726. fol. 1.50
- 421 — Kaarten van de Merwede bij de Oude Wiel, Hardinksveld en bij Dordrecht, met nieuwe kribben bij Werkendam en Papendrecht. Resolutie 3 April 1761. 2 stuks fol. 1.—
- 422 — „De Merwede, van Steenen-hoek oostwaarts op tot verbij Sleeuwijk met Ouden Wiel en Killen die na Bies Bos afloopen.” Door (*N. Cruquius*), 1730. fol. 1.50

- 423 **Merwede.** — De Merwede, tot beneden Hardinxveld. Naar *N. Cruquius*, 1729, gecopieerd door *M. Bolstra* (1750). fol. 1.50
- 424 — De Maas en de Merwede, van de Noordzee tot Hardinxveld. Door *M. Bolstra*. (1742). 6 bld. fol. 4.—
Belangrijk wegens de maandelijksche opgaven van het peil dezer rivieren gedurende 1739—41.
- 425 — „Kaarte van de Merwede, van Hardinxveld tot de Basse kille.” Door *A. de Vries*. 1726. fol. 1.50
- 426 **Modderbeek.** — De Modderbeek loopende door Amersfoort, Stoutenburg tot Gelderland. Geteekende kaart (omstr. 1830). lang 2.30. 2.50
- 427 — Situatie kaart der Hel of Modderbeek onder Barneveld tot Amersfoort. Geteekend door *Dibbits*, 1834. Lang 1.24. 2.—
- 428 **Rijn.** — Kaart van den Rijn boven en langs den Arnhemschen Broekdijk. Geteekend door *D. J. Thomkins* (1e helft der 19e eeuw), lang 0.61 1.—
- 429 — „Caart van de situatie tusschen het Spyck Pannerden en Candia, waarin te sien de veranderde Loop van den Rijn en Waal, bij Schenkenschans, de polder van Pannerden, Herwenen Aart, 's Gravenwaard en Ossenwaard.” (2de helft 18e eeuw). fol. 1.—
- 430 — Kaart van den Rijn, boven Spijck tot Malburgen. Door *F. Beyerinck* 1807. fol. — *Met de gedrukte explicatie*, 7 pp. 1.25
- 431 — De Beneden Rijn, van 't Pannerdensche Canaal tot het Malburgsche veer. Geteekende kaart door *F. Beyerinck*, 1802, lang 1.55. 3.—
Hierbij eene geteekende kaart van het gemiddeld profiel van het Pannerdensche kanaal. Breed 0.50. — Fraai en uitvoerig.
- 432 — Caarte figuratif van den doorbraak in den Spijksen Dijk, 1741, en van de exoneratie van 't water over de Spijke Landen tot in den Ouden Rijn, enz. 1744. fol. 1.—
- 433 — De Rijn en Waal, boven en beneden Schenkenschans, met concept doorsnijdingen. Door *G. Passavant*, 1769. fol. —.75
- 434 — „Caarte... van de Mondt des Neder-Rijns, soo als... de Staten van Gelderlandt de selve den 1, 2 en 3 Augs. 1691 gevonden hebben”. fol. 1.50
Opgedragen aan en met de wapenen van P. Voet van Winsum.
- 435 — „Een gedeelte der riviere de Neder-Rijn en Waal, met de tussen gelegene Neder Betuwe”. Door *B. J. de Rooy*, *P. A. Ketelaar* en *G. Beket*, 1754. fol. —.75
- 436 — „Kaart figuratief, vertoonende de Neder-Rhijn, langs de Pley”, enz. Door *D. Klinkenberg*, 1761. fol. 1.—

- 437 **Rijn.** — Kaart van de Neder Rhijn en Leek-stroom. Op last van de Staten en onder directie van *C. Brunings*, door *F. W. Conrad*, 1789—93. 2 bld. fol. 1.50
- 438 **Waalstroom**, met de projecten van den Bijlandschen waard en het Pannerdensch kanaal. Waterstaatskaarten door *M. Beijerink*, *H. van Straalen*, *C. Brunings*, e. a. 14 fol. kaarten. 3.—
- 439 — Gedaante en grootte des Bijlandschen waards en Hervensche schaars, waar in aangewezen de Limitscheiding tusschen het Geldersche en Kleefsche territoir. Door *H. van Straalen*, 1772. 2 bld. fol. 1.50
Belangrijk voor de rivier de Waal.
- 440 — „Kaart van den bogtigen loop der Bovenwaal in 1766, beneffens de diepten aan de 's Gravenwaardsche en Herwensche oevers”. fol. —.75
- 441 — „Het Hervensche en het 's Gravenwarthsche schaar, waar op de gesteldheid dier inschaarende oevers, zoo als ze zig in 1753—55—56 bevonden zijn aangewezen, als ook de zandoevers van de Bijlandsche aanwas”. Geteekende kaart. fol. — *Gekleurd*. 2.—
- 442 — Kaart van den inschaarenden 's Gravenwaardsche en Herwensche Oever in 1763. Door *M. Bolstra*. fol. —.50
- 443 — Kaart waar op afgebeeld den inschaarenden Oever in 's Gravenwaard en Herven, in 1761—65. Door *D. K(linkenberg)*. fol. 1.—
- 444 — Kaart van het Herwensche Schaar. 1753. Door *M. Bolstra*. fol. —.75
- 445 — „Nieuwe kaart van de situatie en de rivier te Herwen. 1758. Door *D. K(linkenberg)*. fol. 1.—
- 446 — „Nieuwelijx gegravene doorvaart bij Panderen”. (1744?) fol. 1.—
- 447 — „Kaart van het Pannerdense kanaal en Spijk met de *veranderde* loop van Rhijn en Waal. Door *M. Bolstra*. 1763. fol. 1.25
- 448 — „Kaart van de Waal boven en beneden den mond van het Pannerdensch canaal, met de peilingen door *Beijerincck*, *Bolstra* en *Veltgen* in 1766, beneffens de middelen tot redres in 1766 projecteerd door *L. Lulofs* en *M. Bolstra*, bestaande in een rijswerk”. fol. 1.—
- 449 — „De ingang van het Panderse canaal, met de ontlozing in den Neder Rijn”. Door *M. Bolstra*, 1744. fol. 1.25
- 450 — Dezelfde met handschriftelijke aantekeningen. 1.50
- 451 — „Het Pannerdense Kanaal en Spijk met de veranderde loop

- der boven en beneden Rijn en Waal." Door *M. Bolstra*, 1766. fol. 1.—
- 452 **Waalstroom.** — „De Mond van het Pannerdenschc canaal of de doorvaart van hetzelfde op de Waal." G et e e k e n d e k a a r t in 1756. fol. 1.—
- 453 — Kaart figuratief van den Waal-stroom van Schenken-schans tot beneden het Canaal te Pannerden. Naar *W. Leenen* 1751, door *M. Bolstra*. 2 bld. fol. 1.—
- 454 — »Naaukeurige aftekening van den loop der rivieren bij Schenkenschans." fol. —50
- 455 — Twee kaarten van de Waal bij Loevenstein. Resolutie 4 Oct. 1755 en 22 Oct. 1761. fol. 1.—
- 456 — Plan van een gedeelte van de Whaal, te Woudrichem omtrent Loevestein — en Gorinchem. Resolutie 22 Oct. 1762. Door *H. van Straalen*, 1777. fol. 1.—
- 457 — Doorbraken in den regter bandijk boven Rees, in Febr. en Maart 1838. 3 g e t e e k e n d e k a a r t e n door *G. J. Dibbits* (ca 1830). groot fol. 3.—
- 458 **Yssel.** — Profiel teekening waar op de oppervlakte van den Yssel van de mond tot de Zuiderzee. Fraai g e t e e k e n d e k a a r t naar *C. R. T. Krayenhoff*, door *G. J. Dibbits*. Breed 1.40. 4.—
Hierbij 3 belangrijke peiltabellen, in handschrift.
- 459 — De Yssel van Westervoort tot de Zuiderzee. (19^e eeuw). G e t e e k e n d e k a a r t ter lengte van 0.79. 1.—
- 460 — De Yssel van Westervoort tot de Zuiderzee, waarop de overstroming in 1809. G e t e e k e n d e k a a r t door *H. van Barthold*, lang 0.79. 1.—
- 461 — de Yssel, van de Gelderschen Toren tot Deventer. G e t e e k e n d e k a a r t. Lang 0.98. 1.50
- 462 — Het riviervak des Yssels bij de Vollehond. Twee g e t e e k e n d e k a a r t e n door (*Dibbits*). fol. 1.25
- 463 — Rivier-vak des Boven-Yssels met afbrekende zuidelijke oever. G e t e e k e n d e k a a r t door (*Dibbits* ca 1830). lang 0.90. 1.—
- 464 — De Yssel langs Dieren, Brummen, enz. G e t e e k e n d e k a a r t (1^e helft d. 19^e eeuw). Lang bijna 6 meter. 3.—
- 465 — De monden van den Yssel van Wijhe tot de Zuiderzee. U i t v o e r i g g e t e e k e n d e k a a r t (door *Dibbits?*). Lang 1.30. 1.75
- 466 — De Yssel met de uitvlieten van Hattem tot de Zuiderzee. (19^e eeuw). G e t e e k e n d e k a a r t. Lang ruim 1 meter. 1.50
- 467 — Kaart van den Yssel van Dieren tot Deventer. T e e k e n i n g door *G. J. Dibbits*, 1836. ca 6 meter. — Met de peilingen. 2.25

- 468 **Yssel.** — De Yssel van de mond bij Westervoort tot beneden Dieren. Fraai geteekende kaart (19e eeuw). Lang 0.92. 2.—
- 469 — De rechter- en linkeroever van den Yssel, waarop de eigendommen met de namen der eigenaars. 4 geteekende kaarten door *G. J. Dibbits* 1838—39, ieder lang ca 0.50. 3.—
- 470 — De Yssel van Deventer tot beneden Wijhe. Zeer uitvoerig geteekende kaart, (door *Dibbits*, 1830?) lang 0.95. 1.25
- 471 — Grond en profielteekening van den Yssel tusschen het landgoed „*de Kemmenade*” en Doetinchem. Geteekend door *Dibbits*, 1831. Hoog 0.56, breed 1.42. 2.50
- 472 — De Yssel bij Zutphen, tot ontwerp van een schutsluis en ophaalbrug. Geteekende kaart door (*Dibbits*, 1830?) Hoog 0.57, breed 0.84. 1.—
- 473 — Grondteekening van den afgebroken oever langs de stadsweide „*Helbergen*” genaamd. Geteekend door *Dibbits* 1830. lang 0.88. 3.—
Hierbij kaart der peilingen en rapport der inspectiën in handschrift, 8 pp.
- 474 — De peilingen bij Doesburg, 1823. Geteekende kaart. Hoog 0.40, breed 0.54. 1.—
- 475 — De Yssel van Zutphen tot Dieren. Geteekende kaart door (*Dibbits*). lang 0.75 1.—
- 476 — Grondteekening van de noodige afsnijdingen en verbredingen voor het benedengedeelte van de Eefde'sche beek van af de Voortmanbrug tot nabij de Polbeek, nabij den Yssel. Geteekende kaart door *Dibbits*, 1838, ter lengte van ca 4 meter. 5.—
Hierbij de berekeningen, enz. in handschrift 7 pp.
- 477 **Oude-Yssel.** — Kaarten van den Ouden Yssel. 4 stuks. Geteekend door *G. J. Dibbits*, 1835. 6.—
Van de Pruisische grenzen tot het Huis te Ulft, lang 2 meter. — Van Genderen tot Dinxperlo, lang 0.62.— Doorbraken in de Lijmersche overlaatkade. — Van Genderen tot Boekholt, lang 0.93. — Begrootingen, uitdiepingen, zandbanken, enz. in handschrift 5 pp.
- 478 — Situatietekening van den loop van den ouden Yssel en de Aⁿ, met zijtakken tot aan Pruisen. Geteekende kaart door *Dibbits*, 1831. Hoog 0.66, breed 1 meter. 3.—
Hierbij twee geteekende kaarten over de afwatering dezer rivieren naar den Ysselborgschen Yzerhut, ieder ca hoog 0.37, breed 0.47. — Zeer uitvoerig.

K. BOEKWERKEN.

- 479 **Aardbeving.** — Histor. en natuurk. aanmerk. over de aard- en waterschuddinge in Nederland. Leeuw. 1755. — Natuurkund. aanmerk. over id. 'sGrav. 1755. — Berigt d. aardbevingen enz. in Europa. Leeuw. 1755. — Voorberigt van den schrikkelijken comeet. ib. 1756. — 1 dl. *M. pl.* hf. hr. bd. 8^o. 2.50
- 480 **Acker Stratingh, G.**, Aloude staat en geschiedenis des vaderlands. Gron., 1847—52. 2 dln. 3 stn. *Met 2 gekleurde kaarten en 6 pl.* 8^o. (15.—) 7.50
- I. De bodem en de wateren. — II. De bewoners.
- 481 — en *G. A. Venema*, De Dollard, geschied-, aardrijks- en natuurkundige beschrijving. Gron., 1855. *Met 3 kaarten* 8^o. (4.—) 2.—
- 482 **Aeneae, A.**, Wiskund. beschouwing van een hellend waterscheprad, nieuwlings door A. C. Eckhardt uitgevonden. Amst. 1774, 75. 2 Stn. *Met 13 uitslaande platen.* 8^o. 1.50
- 483 — Verhand. over de molenwieken in 't algemeen en die van van Deijl in het bijzonder (*Vergel. van Deijl.*) Amst. 1785. *Met 2 platen.* 8^o. 1.—
- 484 **Alutarius, H.**, Gorinchems verlossing uit hare ijslijke watersnood. Gorinchem, *P. Vink.* 1657. hoorn. bd. 12^o. (477 pp.) — *Zeldzaam.* 2.50
- 485 **Amstelveen.** — (*van Dam van Isselt*), De Concessie tot vereeniging des Middelpolders aan waarheid en regt getoetst. 'sGrav. 1843. 8^o. —.50
- 486 **Anna-Paulowna-Polder.** — 4^e jaarverslag (door H. P. Eskes). Nieuwediep, 1856. *Met nieuwe kaart.* 18:6. 8^o. —.50
- Zie ook op Heldring.
- 487 **Assendelft.** — Consent en reglement tot de verveening, bedijking en droogmaking van 300 morgen land in de Zuiderpolder te Assendelft, 1804 Amst. (1804). 4^o. 1.—
- 488 **Baader J.**, Vollständige Theorie der Saug- und Hebepumpen. Bayreuth, 1797. *Avec 6 pl.* 4^o. 1.50
- 489 **Barnevelt, M. van**, Rivierkundige waarnemingen ter voorkoming van overstromingen der aangelegendste rivieren in Gelderland en Holland, (uitgeg. met voorrede door *J. Ploos van Amstel.*) Amst. 1773. 8^o. *Met kaart.* 1.—

- 490 **Beemster.** — Extract uyt het Octroy van de Beemster. Met de Cavel-conditiën en de Caerte van dien. 't Register van de Participanten inde verscheyden Keuren tot welstand van de Dijkage. Amsterdam, by *Hessel Gerritsz.*... op 't Water in de Pascaert. 1613. Met kaart. hrn. bd. 8^o. 10.—
Hoogst zeldzaam werkje, gezocht om de oorspronkelijke keuren, de namen der eerste eigenaars, de eerste verkaveling, enz.
- 491 — Beemster-Keuren en Wetten. — *Belangrijke en volledige verzameling*, in één half lederen band. 8^o. 2.50
 Hierin: Octroy met de Cavel-Conditiën, enz. Purmerend, *P. Baars*. 1696.
 — Keuren en Ordonnantiën (1696). — Instructiën voor Dijk-Graaff, Hooge-Heemraden, enz. (1696). — Instructie voor de Boode. Purmer., *P. Jordaan*. — Keuren. 1698. — Ordonnantie voor de Vierschaar, — en vele ampliatiën der Keuren tot in deze eeuw.
- 492 — Statistiek v. d. Beemster. 1853. 8^o. 1.—
 Hierbij gevoegd twee oude kaartjes v. d. Polder.
- 493 — *J. Bouman*, Bedijking, opkomst en bloei van de Beemster. Purmerend, 1857. Met kaart. 8^o. 2.50
- 494 *Beer. C. de*, Vrijmoedige gedachten op het *Rapport* van de Commissie tot onderzoek der rivier-afleidingen. Dordr. 1828. Met kaart. 8^o. (1.80) —.90
- 495 *Bemmelen, A. van*, Inleiding tot de Waterbouwkunde, bevatt. de voorn. gronden der beweeg-, waterweeg- en waterloopkunde. Leijden. 1793. Met 4 platen. 8^o. 1.50
- 496 *Bergen, F. v.*, gezegd *Montanus*, Nederland geschud door de aardbevinge van 1692. Amst. 1692. 4^o. —.75
- 497 *Bergh, L. Ph. C. v. d.*, Handboek der Middel-Nederlandsche geographie. 2de vermeerd. en verbeterd. 's Grav. 1872. Met kaart. 8^o. 3.60
- 498 Bericht van den tegenwoordigen toestand van de Zeedijk tusschen Amsterdam en Muyden, als meede eenige consideratien en middelen om denzelven te verbeeteren (1703). Met 3 groote platen en kaart. fol 2.—
- 499 *Berkhey, J. Le Francq van*, Over de beste middelen om onze landen ten meesten voordeele aan te leggen. (Haarl. 1765). 8^o. Met 2 platen. —.—
- 500 **Berkoude en Stolwijk.** — Advis op de requeste en octroy van verveening, met consideratiën van *Brunings*. 's Grav. 1787. 8^o. 1.—
- 501 **Beschrijving** v. h. oude Batavische Zestrand. Met aanteekeningen over den mond des Rijnstrooms, de haven bij Katwijk, enz. s'Grav. 1753. Met 2 kaarten. 8^o. 1.50
 Toegeschreven aan den waterbouwkundige *M. Bolstra*, ook wel aan *F. van Limborch*.

- 502 *Beyer, L. de*, De jure aquatico Gelrorum. Traj. ad Rhenum, 1761. 76 pp. 4^o. 1.—
- 503 *Beyerinck, F.*, De rivierkundige verhandeling van C. Velsen van vele misvattingen gesuyverd. Arnh. 1770. 8^o. 1.40
Belangrijk geschrift, waarin vele bijdragen over den Rijn, IJssel, Lek, Pannerdensch Kanaal, enz. — Vergelijk N^o 726, 27.
- 504 *Bichon, A. A.*, De praescriptione jurium quae Collegio, vulgo t' Hoog-Heemraadschap dicto, in Hollandia competunt. L. B. 1776. 4^o. 1.—
- 505 *Bleiswyk, P. van*, Natuur- en wiskundige verhandeling over het aanleggen en versterken der Dijken. Vert. en vermeerderd door J. Esdré. Leyd. 1778. *Met pl.* 8^o. 2.—
De schrijver is de bekende Raadpensionaris van Holland.
- 506 *Blanken Jz., J.*, Memorie ter verklaring van de grondbeginselen waarop rusten de beschouwing van de ontwerpen tot het herleiden en vereenigd openen van de Werkendamsche Killen, in ééne Nieuwe Merwede. — Vervolg-Memorie ter oplossing van bedenkingen. — Kort bijvoegsel enz. Amst., 1819—20. 3 dln. *Met kaart.* 4^o. 3.50
- 507 — Beschouwing over de uitstrooming der Opper-Rijn- en Maaswateren door de Nederl. rivieren tot in zee, benevens de overwegingen hierover d. Goudriaan, v. Utenhove, Mol en Donker Curtius. Amst., 1819. *Met 2 kaarten.* 4^o. (4.10) 1.50
- 508 — Hetzelfde werk. Schildpaddenband, verguld op sneê. 2.—
- 509 — Memorie betrekkelijk den staat der rivieren, in opzigt harer bedijkingen, der dijkbreuken en overstroomingen, van vroegere tijden tot 1821, enz. Utr., 1823. 4^o. (3.60) 1.50
- 510 — Memorie (en Vervolg-memorie) van geschiedkundige aantekeningen, over de vroegere binnendijksche waterontlastingen door sluizen en waterleidingen, en windwatermolens, enz. enz. Utr., 1834—35. 2 dln. *Met kaarten.* 4^o. 3.50
- 511 **Bleiswijksche polder.** — Advis van Gecommitt. Raaden met Dijkgr. en Hoogheemr. v. Schieland, op versoek van Bailliuw enz. van Bleiswijk om declaratoir ter volbrenging van de aan haar geaccord. droogmaking. 1770. — Memorie van consideratien van de Gedeput. van Rotterdam betreff. gemeld verzoek. 1770. *Met groote kaart.* — Conditien en voorw., waarop eenige cavelen lands in de droogmak. van Bleiswijk en Hillegersberg sullen werden verkocht. 1779. 3 Stn. fol. 2.75
- 1.2 *Bodel Nijenhuis*, De landmeters en kaartgraveurs Floris Balthasar en zijn drie zonen. (Amst. 1845). 8^o. —.60

- 513 *Boer Hz., J.*, Juridische en technische grondslagen van een rechtsgeldig kadaster. (1841). 8^o. —.75
- 514 *Bolstra, M.*, De verzanding d. Nederlandsche rivieren. (Haarl. 1759). *M. Kaart*. 8^o. 1.—
- 515 *Boonacker, W.*, Over het Reglement omtr. het dragen der kosten van den Noorder IJ- en Zeedijk. Naar aanleid. van Mr. J. G. A. Faber's Bedenkingen. Amst. 1851. 8^o. —.75
- 516 *Bossuts und Fiallets* Untersuchungen über die beste Construction der Deiche, übersetzt von C. Kröncke. Frankf. 1798. *Avec 7 pl.* 4^o. 1.25
- 517 *Brahms, A.*, Anfangs-Gründe der Deich- und Wasser-Baukunst. Thl. I. 2e Aufl. Aurich, 1767; Thl. II. 1757. — 1 vol. *Avec pl.* d. veau. 4^o. 2.50
- 518 *Brandligt, L.*, Project ter verbetering der zeegaten van Texel. Amst., 1780. *Met 5 pl.* — Aanmerkingen en Bijlagen. 1780. — 1 dl. 8^o. 1.75
- 519 *Brunings, C.*, Over de toepasselijkheid van den algem. grondregel der hydrometer, dat de grootste diepten steeds op de nauwste plaatsen der rivieren bevonden worden, op zeeboesems, gelijk het Ye enz. (Haarl. 1787). *Met 2 platen*. 8^o. 1.—
- 520 *Brunings Jr., C.*, Proeve ter verbetering van den gewoonen Molenvang. Uit het Hoogd. — *R. Woltman*, Theorie en beschrijv. van een nieuw uitgev. Scheprad-watermolen. Uit het Hoogd. door *C. Brunings Jr.*, — *J. F. van Beeck Calkoen*, Over de evenwigtlijn en nieuwe ophaalbruggen. — *K. C. Langsdorp*, Over de drukking van een hoop kleine lichaamtjes. (Amst. 1802.) *Met 4 platen*. 8^o. 1.50
- 521 *Büchner, F. W.* Verhand. over den invloed der Noord-Hollandsche droogmakerijen na 1508 op de gezondheid der ingezetenen. (Utrecht, 1826). *Met tabb.* 8^o. 1.50
- 522 *Burchgraeff, J. van den*, Observatien omtrent den Wael, Maes, Merwe en Leck, aantoonende hoe zij die verdorven hebben enz. Gor. 1744. — *Corn. Velzen*, Aanmerkingen op de voorg. Observatien. Leijden. 1744. — 2 St. 8^o. 1.25
- 523 **Bijlandsche waard.** — Stukken over de geproject. doorsnijding van de Bijlandsche Waard. 1755. 2 Stn. fol. 1 —
- 524 *Buma, J. Minnema*, Bijdrage tot de geschiedenis van het dijkrecht in Friesland. Leid. 1853. linn. bd. 8^o. 1.50
- 525 *Caland, Abr.*, Verhand. over het nut der afgezaagde palen-hoofden en de beste wijze van verded. der zee-stranden. Midd. 1819. *Met 7 platen*. 8^o. (2.50) 1.75

- 526 *Camp, W. F.*, Nieuw metzelverband in zware muren (waterstaat). Breda. 1836. *Met pl.* 8^o. —75
- 527 *Camper, P.*, Noodige aanmerkingen op de verhandeling van v. Wassenaer Twickel over de vijfdeels dijken van Vriesland. Harl. 1778, led. bd. — Dezelfde, Recueil van stukken over de vijfdeels dijken. 1779. — Dez., Wederlegging v. h. antwoord v. Wass. Twickel. 1778 — 3 Stn. 8^o. 1.75
- 528 *Canter Alta, F.*, De lege nautica Roterodamensi. L. B. 1852. linn. bd. 8^o. —75
- 529 *Cazius, U. W. F.*, Het Amsterd. geotr. Kunst-Cement. Utr. 1824. — Met verdediging tegen van Kerkwijk. 8^o. —.90
- 530 *Cleeff J. van*, Het waterpassen. Gron. 1846. 8^o. —.75
- 531 *Cluverius, P.*, Batavische outheeden, met de verhandeling over de drie uytloopen van den Rhijn. Uit het Latijn. 2^e vermeerderde druk d. J. Love. Amst. 1719. 2 dln. *Met kaarten en platen*. led. bd. 8^o. 2.50
- 532 *Conrad, F. W.*, Verhand. over den Rhijnlandschen Slaaperdijk bij Spaarndam. Harl. 1802. *Met 2 platen en tabb.* 8^o. —.90
- 533 — Memorie over het al of niet voordeelige voor Delfland van eene uitwatering in de Noord-zee te Scheveningen. 's Grav. 1847. *Met 6 tabb.* 8^o. (2.—) 1.30
- 534 — Leven en verdiensten van Chr. Brunings. Met voorberigt van J. H. v. d. Palm. 's Grav. 1827. *Met plaat.* 4^o. (5.—) 2.75
Bevat tevens de geschiedenis van den Waterstaat, 1765—1805. In het voorberigt de biographie van F. W. Conrad, die voor de uitgaaf dezer prijsverhandeling overleed.
- 535 *Conrad, F. W.*, Verspreide bijdragen. 's Grav. 1849. 8^o. (2.50) 1.25
De eerste sluizen. — Over duinen en stranden. — Haarlemmermeer. — Landengte van Panama, enz.
- 536 — en *J. P. Delprat*, Verslag over de verzakking te Nijmegen. Amst. 1858. *Met 1^e en 2^e vervolg.* 1868. 8^o. 1.—
- 537 *Conrad, J. F. W.*, De Texelsche Zeegaten van 1575—1863. ('s Grav. 1863). *Met 14 kaarten.* 8^o. 2.50
Met kopiën der kaarten van J. Jzn Beeldsnyder, L. Jsn. Waghenaar, A. Haayen, P. Goos, enz. enz.
- 538 — De Zeeuwsche oeververdediging. Midd. 1874. *Met 3 krtn.* 8^o. (2.—) 1.25
- 539 **Dalemsche Kribben.** — Stukken betreffende een geschil tusschen Holland en Gelderland over reparatien aan de Dalemsche Kribben, 1754—58. 13 Stn. fol. *Met kaart.* 1.75
- 540 *Dautun, D. H.*, Waterbeschrijving der Vereen. Nederlanden. Amst. 1771. *Met kaart.* half led. band. 8^o. 1.—

- 541 *Degner, J.*, De turfis. Traj. 1729. half led. band. 8^o. 1.25
- 542 *Delprat, P. J.*, Over de betrekking tusschen de gemiddelde snelheid van het water in rivieren en de werkelijke snelheid. Amst., 1855. Met 9 platen. 4^o. 1.50
- 543 — Benaderde formule voor berekening van waterafvoer. (Amst. 1861). 8^o. —.50
- 544 (*Dibbits, J. G.*), Verhandelingen en aanteekeningen over verschillende bouwmaterieelen en bouwwerken, rijs- en dijkwerken, bruggen, over de Meijerij van 's Hertogenbosch, den loop van den Rhijn, de Maas, de Yssel, de Vecht enz. — Detail situatief van de extra-ordinaire werken in 1814 tot conservatie van het Sloeprojecteerd, Aanteekeningen over eenige polders langs het Zuiderboord van de Maas, Rapport van den Zanzeelschen polder, Verklaring der profiitekening van de waterpassing van den Yssel, enz. enz. *Handschrift van het eerste vierendeel dezer eeuw, met eenige geteekende figuren.* 570 bladz. 3 dln. half led. band. fol. 10.—
- 545 *Diggelen, D. P. G. van*, De Zuiderzee, de Friesche Wadden en de Lauwerzee, hare bedijking en droogmaking. Zwolle, 1849. 2 dln. 8^o. (5.10) 1.75
- 546 — Groote werken in Nederland; zeehavens voor Amst., Rotterdam enz. 1855. 8^o. —75
- 547 *Doeveren, W. van*, De gezondheid van Groningen. Vert. d. M. v. Geuns. Gron. 1771. 8^o. —.80
- 548 *Donker Curtius, W. B.*, Bijdragen tot den Waterstaat d. Nederlanden. Dordr. 1819. Met noodzak. Vervolg. 2 dln. 8^o. 1.—
- 549 — De regtsmagt der Heemraadschappen betwist. 's Grav. 1834. — Beantwoording der Verdediging. 1835. — Verdere bestrijding. 1836. — 3 Stn. 8^o. 2.—
Zeldzaam.
- 550 — *Van Outeren*, De regtsmacht van Rijnland verdedigd. Leyd. 1835. — *Dyckmeester*, Iets over het bestaan van den regtsmagt, enz. Tiel, 1836. — (Anonymus), De regtsmagt bewezen. 1835. — 3 Stn. 8^o. 2.—
Zeldzaam.
- 551 (*Doorninck, M. van*), Aanmerkingen op het ontwerp van afleiding v. d. Rijn langs den Yssel. Dev. 1828. 8^o. — *Zeldzaam.* 1.25
De anonyme schrijver was later Burgemeester van Deventer.
- 552 **Drechterland.** — Resolutiën, Keuren en Instructiën. 1763. 8^o. 1.—
- 553 **Drenthe.** — Over de Kanalisatie van Drenthe, door de Beer, Kommers, e. a. — 3 Stn. 8^o. 1.25

- 554 **Duinen.** — *Consideratiën* en middelen om de duinen te herstellen, en door het depopuleeren der konynen bekwaam te maaken. Haarlem, 1739. 4^o. 1.—
- 555 *Duyn, N.*, Historische aanmerkingen van drie strenge winters (1708, 9— 1739, 40 en 1742). Haarl. 1746. 8^o. 1.50
Belangrijk voor de sterftetabellen in Amsterdam, Haarlem, enz., ook om de meteorologische bescheiden.
- 556 **Dijken.** — *P. Straat* en *P. v. d. Deure*, Over de Westfriesche Zeedijken. 1733, 1735. — Over den dijk bij Medenblick (1737). — *Goudriaan*, Stoppen eener dykbreuke (1760). — Over de Vijfdeelsdijken (1777). — *Graves* en *Goudriaan*, over den Spaarendamschen dyk, 1796. enz. — 9 Stn. *Met pl.* 8^o. 2. —
- 557 **Eendragts-polder.** — Advīs van Gecommitt. Raaden, Dijkgr. en Hoogheemr. van Schieland op de Requeste van Geïnteress. in de drooggem. Eendragts-polder onder Seevenhuisen om redres noop. de ordres tegens inundatie en de ontlasting der laage landen van het waater. 1769. fol. 1.40
- 558 *Ende, A. v. d.*, Verhandelingen over den waterram (hélier hydraulique. Stossheber), enz. Met voorberigt, platen en aanhangsel. (Deventer). 1844. 190 pp. en 6 platen. 4^o. 4.25
Niet in den handel.
- 559 **Enkhuizen.** — Zedig onderzoek over het maken van een canaal of haven. Amst. 1721. — Aanmerking over het ontwerp van een nieu te graven haven of kanaal, van Enkhuizen door de Polder van Immenhoven, enz. Enkh., 1721. — 2 Stn. 4^o. 1.50
- 560 *Ermerins, J. J.*, Het Kon. Besluit van 17 Dec. 1819, houdende overdracht van het beheer in de bekostiging van waterstaatswerken aan de Staten der Provinciën. Amst. 1869. cart. 8^o. 1.—
- 561 (*Ewijk, H.*), Geschiedkundig Verslag der Dijkbreuken en Overstroomingen langs de rivieren in het koningrijk Holland in Jan. 1809. Amst. 1809. 2 dln. 8^o. *Met Atlas van pl. en kaarten.* 3.—
- 562 — Hetz. werk. 2 dln 8^o. Zonder Atlas. 1.50
- 563 *Eyttelwein, J. A.*, Praktische Anweisung zur Konstruktion der Fashinewerke und dazu gehörigen Anlagen an Flüssen and Strömen. Berl., 1800. *Avec 3 pl.* 4^o. (5.—) 1.75
- 564 — Bemerkungen über die Wirkung und vortheilhafte Anwendung des Stoszhebers (Bélier hydraulique). Berl., 1805. *Avec 3 pl. d. veau.* 4^o. 1.25
- 565 *Ferrand, J. H.*, Memorie over de verdeeling der wateren van den Boven-Rijn. 's Grav. 1847. 8^o. 1.—

- 566 **Friesland.** — Introductie van de regeringe der Dijkxsaecken van Vijf-deelen, binnen ende buyten dijcks. Leeuw., 1614. 4^o.
1.—
- 567 — Stukken over verbetering v. d. binnenlandschen waterstaat. Leeuw. 1855. 8^o. — *Offic. uitgave.* 1.25
- 568 — *Vegelin v. Claerbergen, Gerlisma* e. a. over Veengraverijen. 1766. — Verschillende over droogmaking en waterschappen, 1849—69. 9 Stn. 8^o. 2.50
- 569 *Geertsma, C. J.*, Het Waterschap Oldtambt. Gron. 1867. 8^o. — 70
- 570 *Gelder, J. de*, Wiskundige verhandelingen (over het copieeren v. kaarten). 'sGrav. 1826. 8^o. — 80
- Gelderland.** — Uitgebreide Verzameling van Stukken *gedrukt en in Handschrift* betrekkelijk de Waterstaat en Waterstaatswerken in Gelderland, door of onder toezigt van den Hoofdingenieur **J. G. Dibbits**, 1819—1842, of hem toegezonden. In folio portefeuilles. Allerbelangrijkst voor de kennis van Gelderland in die jaren.
- 571 — **Rivierwerken, Beeken, enz.** 10.—
Bestekken en begrootingen van werken in en om den Baardwixschen overlaat, aan de Maas enz. 1819—1821. — Op de Berkel en Bolksbeek, 1825—1846. — Beeken enz. in het Graafschap Zutphen, 1822—1825, — Lijnpad Yssel en Neder Rhijn en Lek, 1832—1835, — Wisch 1832, Veessen 1842, — Haven te Harderwijk 1831, — Hardsteenen peilschalen 1853, enz.
- 572 — **Wegen.** 6.—
Project van den weg van Zutphen naar Goor, 1837, het aanleggen en de verschillende werken in dien weg, 1842—47; stukken betreffende den straatweg van Deventer naar Winterswijk 1826—38, van Zutphen tot Emmerik. 1842, enz.
- 573 — **Wegen.** 8.—
Straatweg van de Klomp tot het Ingensche Veer 1843, Weg van Hattem naar Apeldoorn 1820—47, Kanonsdijk 1843, Zuiderzeeweg 1844, Vaart van Adeldoorn naar den Yssel 1832—45, Tolhuizen aan de Zuiderzee, enz.
- 574 — **Verspreide Landsbruggen en Duikers. Yssel-lijnbruggen.** 10.—
Bestekken en begrootingen 1837—44, benevens ruim 60 teekeningen van verschillende bruggen in dit gedeelte.
- 575 — **Gebouwen.** 6.—
Staat der publieke gebouwen en werken in het Arrond. Zutphen 1818. — Bestekken en begrootingen der Herv. Kerk, het Prov. Gerechtshof, Huis van Verzekering, enz. te Arnhem 1835—47, — Grenskantoor te Beek 1853, enz.
- 576 — **Kerken en Scholen.** 6.—
Bestekken en begrootingen der R. C. Kerk te Rietmolen in 1835, te Sil-

volde 1837, te Zutfen 1835, te Baak 1836. — Herv. kerk Dinxperlo, te Apeldoorn, School te Nunspeet 1835, enz.

- 577 **Gelderland.** — **Riviercorrespondentie.** 5.—
 Instructie der riviercorrespondentie 1837. — Reglement op den IJsgang 1835. — Waterhoogtens te Zutphen en Graafschap. — Hoogteopnemingen langs Rijn, Waal en Lek 1836. — Diverse correspondentiele stukken.
- 578 — — Reglement op 't beheer d. Rivierpolders. Arnh. 1846. 80. —.60
- 579 *Geus, A. de, en H. F. Fijje,* Geschiedkundige beschrijving der overlaten in Noord-Braband, Breda en 's Hertog. 1844—53. 2 dln. *Met pl. en kaart.* 4^o. 3.—
- 580 *Gevers, D. T.,* Verhand. over het toegankelijk maken van de duinvalleijen langs de kust van Holland. Amst. 1826. 8^o. *Met Atlas van 10 kaarten.* gr. fol. (20.—) 7.—
- 581 *Glimmerveen, D. J.,* Gedenkschrift van de Dijkbreuken in Maart 1855. Amst. 1855. *Met Kaart.* 8^o. —.80
- 582 *Goes, A. v. d.,* De Collegio: *Hoogheemraadschap van Delfland.* L. B. 1832. 8^o. —.80
- 583 *Goudriaan A. F.,* Aanleg van paal- en rijswerken tegen het water en het ijs. (Rott. 1798). — Id. Middelen tegen de afnemning onzer zeestranden door stroo- en helmplantingen enz. (1808). — 2 Stn. *Met pl.* 4^o. 1.50
- 584 — — Verhand. over het ontwerp van sluizen, volgens J. Blanken Jz. het eerst aan de Benschopper sluis beproefd. Amst. 1809. *Met plaat.* 8^o. 1.—
- 585 **'s Gravenland.** — Cavel conditien van 's Gravenland, gelegen in Goyland. Amst., 1634. 4^o. 1.25
- 586 **Haarlemmer-Meer.** — *Leeghwater, J. Az.,* Haerlemmer-Meer-Boeck, . . . midtsgaders van meest alle de meeren die in Noort-Hollandt bedijckt en tot land gemaect zijn, 1608—1641. 3e druk een vijfde part vermeerdert. Amst., *D. v. d. Stichel* (1642). *Met kaart.* 4^o. 5.—
- 587 — — Hetzelfde werk. 9e druk een sesde part vermeerd. Amst., 1724. *Met kaart.* 4^o. 3.50
- 588 — — Hetzelfde werk, nevens Chronykje van de dorpen Graff en Rijp, enz. 10e druk. Amst., 1727. *Met kaart en pl.* 4^o. 2.50
- 589 — — Hetzelfde werk, met Chronykje. 11e druk. Amst. 1736. *Met kaart en pl.* 4^o. 2.50
- 590 — — Hetzelfde werk, met Chronykje. 12e druk. Amst., 1764. *Met kaart en pl.* 4^o. 2.50

- 591 **Haarlemmer-Meer.** — Hetz. werk (zonder Chronykje). 13e druk. Met aantek. en levensbijzonderheden. d. W. J. C. v. Hasselt. Amst., 1838. *Met portret, kaart en facsim.* kart. 8^o. (3.30) 2.—
- 592 — *Colevelt, C. A.*, Bedenckingen over het droogmaken van de Leydtsche en de Haerlemmer Meer. Amst., *Theunis Jacobsz...* in de *Wolvestraet, in de Historie ean Josephus.* 1642. 4^o. 2.—
Eene bestrijding van het plan van den beroemden Leeghwater. — *Zeldzame oorspronkelijke druk.*
- 593 — Hetzelfde werk. Leyd., 1727. 4^o. 1.25
- 594 — Kort Vertoogh aen de Staten van Hollandt ende W.-Vrieslandt, op de noodzakelijcke betemminge van de Haerlemmer-Meer. Zonder plaats. 1662. 4^o. 2.—
Zeldzaam.
- 595 — *Velsen, C.*, Aanmerkingen over de tegenwoordige staat van den Haerlemmer Meer. Leyd., 1727. *Met kaart.* 4^o. 1.50
- 596 — *Zumbach de Koesfelt, C.*, Korte schets verhandelende het droogmaken van de Groote Meer. Leyd., 1742. *Met kaart.* 4^o. 1.25
- 597 — Hetzelfde 2e druk. Leyd. 1743. *Met kaart.* 4^o. 1.25
- 598 — Hetzelfde, uitgeg. door W. J. C. v. Hasselt. Amst., 1838. *Met kaart.* 8^o. 1.—
- 599 — *Gevers v. Endegeest*, Over de droogmaking van het Haarlemmer Meer. Amst., 1849—61. 3 dln. 8^o. *Met Atlas van 10 gekleurde kaarten.* gr. fol. (24.—) 15.—
- 600 — Du dessèchement du Lac de Harlem. Amst., 1849—61. 3 vol. 8^o. et *Atlas de 10 cartes coloriées.* gr. fol. (24.—) 15.—
Même ouvrage que le précédent, en Français. — *Le seul ouvrage* qui décrit en tous ses details ee travail considérable par lequel plus de 18,000 acres d'eau sont changés en terre fertile aux frais de plus de trois millions de florins. Les planches représentent les machines hydrauliques, etc.
- 601 — Belangrijke verzameling van werken over de Haarl. Meer, ontwerpen tot droogmaking, over de gevolgen, bezwaren, de beste machineriën, waterontlasting, gezondheidskwestie, enz. Door D. Meese, Du Tour, Van Lynden van Hemmen met atlas, J. de Gelder, Amersfoordt, Gevers van Endegeest, van Cooth, Pool, Engelman, Kerckhoff, enz. enz. 20 dln. 8^o en 4^o. 8.—
- 602 — Verzameling van interessante bescheiden en vele kaarten, over den verkoop na de droogmaking. 2 dln. hl. linnen bd. 8^o. 10.—

Hierin: De Koopwaarden. — Lijst in *handschrift* d. verkochte per-

FREDERIK MULLER & C^o.

ceelen, met de ligging, grootte, prijs en namen der koopers en prijs per bunder. — Alphabet. lijst der koopers met aanwijzing hunner perceelen. — Kaart v. d. Oude Meer. — Kaart v. d. verkaveling. — Idem met invulling (*in Handschrift*) der prijzen. — Ontwerpen tot het bouwen van dorpen, enz. enz.

- 603 **Haserswoudsche Polder.** — Stukken betr. de procedures tus-
schen Pieter van Lelyveld, Heemraad, en Schouten en Heemraaden
van den drooggemaakten polder onder Haserswoude en Hogeveen.
1772—76. 15 Stn. fol. *Met kaart.* 3.50
- 604 **Heer-Huyge-Waert** (Octroy van de), met de ampliatië van dien.
Mitsgaders cavèl-conditiën ende 't register van de cavels, mette
eyghenaers der selver. Alckmaer, 1631. 4^o. 1.25
- 605 — Hetzelfde. Alkmaar, 1781. 4^o. 1.—
- 606 *Heim, J. D. v. d.*, De aquae superfluae in Flandriae missione, ejusque
inter Neerlandiam et Belgium ordinatione per conventionem 20
Maji 1843 Gandavi factam. L. B. 1844. Half led. bd. 8^o. 1.25
- 607 *Heldring, O. G.*, De Anna-Paulowna-Polder. Amst., 1847. *Met*
kaart. 8^o. —.65
- 608 *Hertell, C. F.*, en *J. P. Prevost*, Memorie van een geconcipeerde
waeterlinie, beginnende van de Zuyderzee en eyndigende aen de
Merwede, corresponderende aan de geweese inundatie in 1701
aan de Maas tot aan de Donge en Breda, 1737. *Handschrift.* 70
bladz. Met kaart van de Prov. Utrecht, waarop de aantEEK. in HS.
Half led. bd. fol. 2.50
- 609 **'sHertogenbosch.** — Stukken rakende de materie van den be-
leyden, of het repareeren der weegen en straten, mitsgaders het
ruymen enz. der rivieren, stroomen, gragten enz. met opzigt tot
de Stadt en Meyerye. van 'sHertogenbosch. (ca 1750). fol. 2.—
- 610 *Hesse, E. A. v.*, Der unterseeische Tunnel zwischen England und
Frankreich. Leipz. 1875. 8^o. —.60
- 611 *Honert THz, J. v. d.*, Geschiedenis en beginselen der Nederl. wet-
geving betrekkelijk de magt der Hooge en andere Heemraadschap-
pen, dijk- en polderbesturen, enz. Amst., 1842. 8^o. 1.50
- 612 **Holland op zijn smalst.** — Verzameling brochures over het Noord-
zee-kanaal, door Amersfoordt, Huët, Diets, van Nierop,
Kikkert, Pijnappel, Cordes, Quack, Faddegon, e. a. 15
Stn. 8^o. 3.50
Belangrijke verzameling.
- 613 *Horst, Tileman v. d.*, en *J. Polley*, Theatrum machinarum universale,
of Verzameling van waterwerken, schutsluizen, ... ophaal- en
draaibruggen. Amst. 1736—37. 2 dln. *Met 49 groote platen door*
J. Schenk. 1 half led. bd. *onafgesneden.* gr. fol. *Met tekst in 8^o.*
12.50

- 614 *Horst, Tileman v. d., en J. Polley.* -- Hetzelfde werk Amst. 1757—74. 2 dln. *Met 56 platen door J. Schenk.* 1 half led. bd. gr. fol. 17.50
Dit exemplaar bevat behalve de zes bijplaten, aan het eind eene zeer groote en fraaie plaat in twee bladen, voorstellende het IJsvermaak op den Amstel bij Amsterdam.
- 615 *Huët, A.,* De water-locomotief. 's Grav. 1872. *Met plaat.* 8^o. 1. — Niet in den handel.
- 616 *Itma, Wijbr. van,* Verhandeling van Landerijen. Leeuw. 1739. hrn. band. 8^o. — *Zeldzaam.* 1.75
Voornamelijk tegen het Hoogheemraadschap van Delfland. — Bijgebonden: „Kort vertoog d. onware en lasterlijke stellingen” (in Itma's geschrift). Delft. 1739.
- 617 *Jong, J. de,* De Amstel, Drecht en Aar voor grootere schepen bevaarbaar gemaakt. (Amst. 1825). *Met kaart.* 8^o. —.80
- 618 *Jonge, A. de.* — Wiskundige uitrekening en onderrigtinge van de voordeelen voor droogmakerijen der watermachine geïnventeert door A. de J. Met Certificatie van Heemraden van de Watergraafsmeer. (Amst., 1747). 4^o. 1.—
- 619 (*Kaate, N. ten,*) Ter Erinnerung van de verschrikkende aard-beving in de Nederlanden en elders, 1692. Amst., 1692. 4^o. —.75
- 620 **Kampen.** — Voorwaarden der verhuuring van Stadsgonden (Kampereiland). Kampen. 1849. (167 pp.) 4^o. — Met de namen der huurders. 1.25
- 621 **Katwijk.** — Memorie van Dijkgraaf en Hoogheemraden van Rhijnland omtrent een waterloosinge bij Catwijk en bedijking van de Haarlemmer Meer, met adviezen van *Crugius, J. Noppen* en *M. Bolstra.* 1742. *Met Kaart van Rijnlands waterstaat en afbeeld. der sluizen.* hf. led. bd. fol. 2.50
- 622 — *F. W. Conrad, A. Blanken Jr.* en *S. Kros,* Rapport wegens het onderzoek omtrent eene uitwatering te Catwijk aan Zee, gedaan in 1802, op last van Dijkrichter en Hoogheemraden van Rhijnland. Haarlem, 1803. *Met (13) Bijlaagen en (18) kaarten en pl.* cart. fol. 5.—
- 623 — Hetzelfde, *met 9 kaarten en pl.,* zonder de platen der sluizen enz. (Bijlaagen 5—13). cart. fol. 2.50
- 624 — Concept om de Stranden langs de Noord-Zee tusschen Katwijk en Scheveninge, de Hoek van Holland, te bewaren en te verbreden. 's Grav. 1757. fol. 1.—
- 625 *Klaassesz de Boer,* Geschiedenis der dijkpligtigheid in Friesland. Utr. 1866. 8^o. 1.—

- 626 *Klinkenberg, D.*, en *B. Goudriaan*, Memorie en bijzond. consideratiën over de middelen tot voorkoming van den aanwas en ter beteugeling van 't woedend vermogen van de Haarlemmer en Leijdsche Meir. 31 Jan. 1769. fol. *Met 2 kaarten.* 1.50
- 627 *Koning, J.*, Historisch berigt wegens J. Jz. Beeldsnijder, en de door hem vervaardigde stukken. (Amst. 1813?). 54 pp. en *kaart.* 4^o. 1.—
- 628 *Kool, N.*, Aanmerkingen wegens de overstromingen en bedenkingen derzelve te voorkomen. Dordr. 1728. 4^o. —.75
- 629 *Krayenhoff, C. J.*, De aloude metzelwerken. 's Grav. 1775. — *Met de bestrijding (en repliek) door C. Redelijkheid.* Amst. 1775. — 3 dln. 8^o. 1.25
- 630 *Krayenhoff, C. R. T.*, Ontwerp tot sluiting van den Neder-Rhijn en Leck, enz. Nijm. 1821. *Met 5 kaarten.* 4^o. 2.50
- 631 — *H. J. v. d. Wijk*, Aanmerkingen en bedenkingen over het Ontwerp tot sluiting van den Neder-Rhijn enz. Amst. 1823 4^o. 1.25
- 632 — Ontwerp tot scheiding van de Waal en Boven Maas, enz. Nijm., 1823. 4^o. 1.50
- 633 — Verzameling van Hydrographische en Topographische waarnemingen in Holland. 's Hage. 1835. *Met 3 uitslaande kaarten.* half led. band. 8^o. 2.50
- 634 — Hetzelfde werk. Amst. 1813. 8^o. 1.75
- 635 — Précis historique des opérations géodésiques et astronom., faites en Hollande. (2e éd.) La Haye, 1827. *Avec carte.* 4^o. 2.50
- 636 — Instructie voor de geographische ingenieurs, uitgeg. door het Depôt generaal van Oorlog. 1808. fol. *Met 4 bijlagen en tabb.* 1.50
- 637 **Krimpenerwaard.** — *P. Verhoeff*, Project ter redresse en conservatie van den Hoogheemraadschappe van den Crimpenre-waerd. 1773. — *C. Redelijkheid*, Berigt wegens eene uitvoering in den Krimpenerwaard. 1781. *Met kaart.* — *Eigenhandig geschreven memoriën en brieven van P. Verhoef en P. Steenstra*, en andere stukken in HS. betrekkelijk de Krimpenerwaard. fol. 8.—
Merkwaardige collectie.
- 638 — Over het inlaaten van troebel rivierwater. (Rott. 1798). — *A. Blanken Jz.*, Over een stoommachine aan den Ysseldijk. (Rott., 1806), — 3 Stn. *Met pl.* 4^o. 1.50
- 639 *Kruythoff*, Vuur en Watersnood van Edam 1602 en 1699. *Met beschrijv. der stad. Verm. d. J. Leoninus.* Edam. *A. Tolck.* 8^o. 1.—
- 640 *Lakenman*, Middel om de West-Vriesche Zeedijken buiten gevaar van doorbraken te stellen. Amst. 1733. *Met 2 kaarten.* fol. 1.25

- 640a *Lange, C. J. de*, Regalia comitibus Hollandiae et Zeelandiae in fluminibus publicis competentia. L. B. 1776. 4^o. 1.25
- 641 **Legmeerplassen.** — Plan tot droogmaking. (Amst.) 1854. *Met kaart.* 8^o. —.50
- 642 **Lekdijk.** — Ordonnantie op die Leekendyck ende Hynderdam, de A^o 1537. (Met apostille der Staten van Utrecht 1588). Zonder plaats en jaar. (Utr. ca. 1700). 4^o. 1.50
- 643 — Poincten ende articulen tot ontlastinge van den Leekendyck bovens-dams, beraemt bij Dijk-graef ende Heemraden (1650 — 60). Utr. 1711. — Notificatie raeckende het Leekeu-dijcx-geld. 1682. — 5 st. 4^o. 1.50
- 644 **Linpergh, P.**, Architecture mechanica. — Moolboek of eenige opstalle van moolens neffens haare gronden, uitgeg. door *J. Dancerkerts*. Amst. (1680). *Met 32 platen.* Perk. bd. fol. 12.—
Eerste druk, zeer zeldzaam. De schrijver was van Stockholm geboortig.
- 645 — Hetzelfde werk. Amst., 1737. *Met 32 platen.* Half led. bd. gr. fol. 10.—
- 646 *Listing, N.*, Incitamentum et Adiuventum. Dat is: Opweckinge ende Aanleydinge tot het uytvinden van bequaame middelen en gronden om de zee-dycken in Hollandt en Westvrieslandt, tegens het soo dickwils doorbreecken en geduyrig afspoelen beter, als tot nog toe te beschermen en te bevreyden. Amst., *Erfg. v. P. Matthijsz.* 1702. 4^o. Hf. led. band. *Met 3 uitsl. platen van de dijk te Jaaphannes, en anderen om Amsterdam.* — *Zeldzaam.* 3.50
- 647 *Lulofs, J.*, Het rijzen der zee en het zinken d. landen. (Haarl. 1755). 8^o. —.60
- 648 *Martinet*, Over het wier der Zuiderzee. (Haarl. 1787). *Met 6 platen.* 8^o. 1.25
- 649 *Massuet*, Oorspronck, voortteling, arbeit enz. der kokerwurmen. Uit het Fransch door *P. te Clerc*. Amst. 1733. *Met pl.* 8^o. 1.25
- 650 *Meijlink, A. A. J.*, Geschiedenis van het Hoogheemraadschap en der lagere Waterbesturen van Delfland. 's Grav. 1847—51. 1e—4e Afl. 8^o. (6.15) 2.50
Niet meer verschenen. Gezocht o. a. om de oude Charters hierin afgedrukt.
- 651 **Molens.** — Uitgebreide verzameling over verschillende soorten van molens, door Groenewegen, Lulofs, Beyen, Martens, Hennert, Bicker, Blanken, Pereboom, Scholten e. a. 1763—1851. 22 St. *Met pl.* 4^o en 8^o. — *Belangrijk.* 10.—
- 652 *Mortel, J. B. H. van de*, Gebrekkige staat der waterloosing van de Maaspolders en van 's Hertogenbosch. 's Hert. 1848. 8^o. *Met kaart.* —.60

- 653 **Natrus, L. v., J. Polly en C. v. Vuuren**, Groot volkomen Moolenboek, of naauwkeurig ontwerp van allerhande soorten van Moolens, met haare gronden en opstallen. Amst., 1734. 2 dln. *Met 54 platen door J. Punt*. 1 half led. band. *onafgesneden*. gr. fol. 15.—
- 654 — Hetzelfde werk. Bijgebonden: *P. Linperck*, Mooleboek van eenige opstallen van Moolens, nevens hare gronden. Amst. 1737. *Met 32 platen*. — Te zamen 1 half led. bd. gr. fol. 20.—
Het werk van Linperch is zeldzaam. De 15e plaat ontbreekt aan dit exemplaar, dat overigens goed geconditionneerd is.
- 655 **Nebbens, B., B. Renou en C. de Kanter**, Redenen der meenigvuldige vallen of grondbraken in de zee-dijken, voornam. die der Prov. Zeeland. (Midd. 1773.) *Met krt.* 8°. 1.—
- 656 **Nieuweramstel**. — Organieke acte voor de verveening v. d. Middelpolder. (1843). 8°. —.75
- 657 **Noord Brabant**. — Bestekken en begrootingen van verschillende werken van den Waterstaat in Noord-Brabant door den Ingenieur *J. G. Dibbits*, of hem toegezonden, *gedrukt en in Handschrift*, In fol. portefeuille. 10.—
Het kanaal tusschen Maastricht en 's Hertogenbosch, de Zuid-Willemsvaart 1822—24, Werken in de Roozendaalsche en Steenbergsche Vliet 1822, in den Hinthamerstraatweg, de havenwerken te Willemstad 1822, kerken te 's Bosch, Tilburg, enz. enz.
- 658 **Noord-Hollandsch Kanaal**. — Overeenkomsten betreffende het Kanaal, 1819—1865. 19 stuks 8°. In nette portefeuille, in de vorm van een 8° boek. 2.50
Zeldzame collectie.
- 659 *Op den Hooft, J.*, Coup d'oeil sur la navigation du Rhin. Amst. 1826. 8°. —.80
- 660 — *Observations sur l'écrit allemand de la navigation du Rhin*. Amst. 1828. 8°. 1.—
- 661 *Oudenhoven, J. van*, Ingebroken Alblasserwaard. 2e druk. Met de antientieke stukken. Leid. 1741 — *Themmen*, Gots regtveerdige gerigsthandel (de watervloed v. 1740). Arnh. 1741. — 1 hr. band. 8°. 2.—
- 662 **Outshoorn**. — *Memorie der Heeren van Esselickerwoude en Outshoorn*, over de tienden der gronden in de Vier Ambagts Polder. 1760. fol. 1.25
Overstrooming. Zie Watervloed.
- 663 **Paalworm**. — Verslag over den paalworm. Door de Kon. Akad. v. Wetensch. Amst. 1860—69. 7 St. *Met platen*. 8°. (6.10) 2.50
Sept rapports de l'Académie Roy. des Sciences sur le *Teredo Navalis*, (ver de-mer).

- 664 **Paalworm.** — *D. Meese*, Prijsverhandeling over de natuur, aart, enz. d. paalwormen. Amst. 1721. 8^o. — 80
- 664a — Schade aan de zeedijken in N. Holland door den paalworm. 1732. — *Belkmeer* en *Meese*, Natuurkunde van den paalworm. 1783, 1770. *Met pl.* — *Venema*, De paalworm in Groningen. (1865). — 4 St. 8^o. 2.50
- 665 *Papst, B. G. A.*, Diss. de hydrarchia Bijleveld. Traj. 1836. 8^o. *Met 2 kaarten en 54 bijlagen* (Keuren van Vleuten enz.). 1.25
- 666 **Pandersche Kanaal.** — Missive van Commissarissen tot de zaaken van het Pandersche Canaal en Spijsche dijken, met het Project van den Heer *v. Barneveldt*, en de aanmerkingen van *Lulofs* en *Bolstra*. 1754. *Met 4 kaarten.* fol. 2.—
- 667 — Dezelfde Missive, met andere missiven, advizen, enz. over hetzelfde onderwerp, 1754—63, en het Rapport van den Commissaris en Gecommitt. Raaden over de Boove-Rivieren 1773. 17 Stn. fol. 5.—
- 668 — *Pagniet, C. L. de*, Droevige gevolgen van het steeds toenemende vermogen van het Pandersche Canaal. 's Grav. 1771. 8^o. — 80
- 669 *Peyma, W. van*, Verhand. over de beste wijze van aanleggen van zeedijken en de hervorming derz., bijzond. met betrekking tot Vriesland. Fran. 1827. 8^o. *Met kaart.* (1.80) 1.—
- 670 — Aansluiting van Ameland aan den Vrieschen wal en de opsl ijking van het Wad. Leeuw. 1850. 8^o. *Met kaart en teeken.* (1.50) 1.—
- 671 *Pierlinck, J.*, Watersnood v. Waal en Maas, 1757. *Met vertoog van redres.* Amst. 1757. *Met kaart.* 8^o. — 75
- 672 **Purmer.** — Octroy van de Purmer, met de kavel-conditiën, enz. Amst. 1722. *Met kaart.* — Accoord bij de Purmer met die van de Uytwaterende Sluysen in Kennemerland, wegens het overnemen van de Edammer Haven. Edam, 1702. — 1 dl. 4^o. 2.—
- 673 *Puy de Montbrun, S. du*, Die Verbesserung der Rhein-Schiffahrt und der Schiffbarkeit des Rheines, durch Schliessung der Mündung des alten Rheines bei Lobith. Elberf. 1851. 8^o. *Mit Karte, und zwei Briefen in HS. des Autors.* 1.75
- 674 *Quartel, P. J. de*, Noodzakelijke en mogelijke verbetering d. Hoofd-rivieren. Assen. 1855. 8^o. (1.60) — 80
- 675 **Rapport** door de Commissie tot onderzoek der beste rivier-afleidingen. 's Grav. 1827. 4^o. *Met Atlas van Kaarten.* gr. fol. — Zie N^o. 364. (45.—) 15.—
- 676 — (*J. G. v. Nes*), Memorie van het Kollegie van den Lekdijk bovendams (over het voorgaande Rapport), en *G. Moll*, Antwoord daarop. 1828,29. 2 dln. 4^o. 1.50

- 678 *Redelijkheid, C.*, Middel tot verzekering der sluizen tegen zware stormen, bestaande in een sluis-sluitbak. 's Grav. 1776. *Met 3 uitsl. platen.* 8°. *Schrijfpapier.* 1.—
- 679 — Verhand. over de verbetering der rivieren. (Haarl. 1779). 8°. *Met 3 kaarten.* —.80
- 680 Register der peilingen, van den Boven-Rijn, de Waal, de Merwe, de Oude- en een gedeelte der Nieuwe Maas, van Lobith tot Brielle, 1830—37. gr. fol. 3.—
- 681 Register der peilingen van den Yssel, van den Hoofddam te Westervoort tot Kampen, 1844—46. gr. fol. 3.—
- 682 **Reitdiep.** — Stukken over de afsluiting. 1835. — 2e vervolg v. stukken. 1845. — Memorie v. d. Kamer v. Koophandel. — *Buma*, Antwoord aan Andreae. 1868. Met Krt. — enz. 5 Stn. 8°. (3.75) 1.50
- 683 **Requesten** (Verzameling van) van Besturen en Eigenaars van overstroomde polders aan de Staten van Holland om remissie of vrijdom van verpondingen, alle van omstreeks 1754—59. Met Bijlagen. 77 stn. in perk. omsl. fol. 10.—
Hierbij van:
- | | | |
|----------------------|-----------------------|-----------------|
| Aardswout. | Hauwert. | Schaalsmeer. |
| Ameyde en Tienhoven. | Henkelom. | Schellingwoude. |
| Arkel (Land v.) | Heusden. | Schermer. |
| Asperen. | Heykoop. | Schoorl. |
| Assendelft. | Hil (den). | Sloterdijk. |
| Bergen. | Lexmond en Lakerveld. | Spijk. |
| Broek. | Made (de) | Starmeer. |
| Buiksboot. | Marken. | Stommeer. |
| Calantsoog. | Medemblik. | Stolwijk. |
| Crommenie. | Nieuwerkerk. | Stompwijk. |
| Edam. | Noordeinder-meer. | Velsen. |
| Egmond a. Zee. | Oosterleek. | Vianen. |
| Enkhuizen. | Petten. | Wadweijde. |
| Esselijkerwoude enz. | Ransdorp. | Zuyderwoude |
| Grafdijk. | Roxenisse. | enz. |
| Groedt. | Rijp. | |
- 684 **Rivierverbetering.** — Verschillende over rivieren en rivierverbetering, door Bicker, Zillesen, v. d. Linden, Bolstra, Scholten e. a. 1770—1852. 15 Stn. 4° en 8°. *Met kaarten.* 4.50
- 685 *Röell, J.*, Histor.-staatsrechtelijk onderzoek naar d. Waterstaat v. Nederland. Utr. 1866. 8°. 1.50
- 686 *Ronzelen, J. J. van*, Beschreibung des Baues des Bremer Leuchtturmes in der Wesermündung. Bremen, 1857. *Avec 2 pl.* gr. 4°. 1.—
- 686 **Rotterdam.** — *J. Roodenrijs* en *J. Horsman*, Over het keeren van het water in de Buitenstad. (Rott., 1777). *Met 1 pl.* 4°. 1.25

à AMSTERDAM.

- 688 *Rijckevorsel, P. A. M. V. O. van*, De Hoogheemraadschappen en Waterschappen in de Prov. Utrecht. Utr. 1846. 8^o. —.85
- 689 *Rijn, K. van*, De algemeene waterpassing d. Prov. Groningen. (ca. 1860). 8^o. 1.—
- 690 **Rijnland.** — (*P. Steenstra*), Aanmerkingen op de verbetering d. ontlasting v. Rhijnlands boezemwater op het Ye, en de doorgraving uit de Wyker-meer naar de Noordzee. Amst. 1774. — Vervolg. 1774. — Tweede Vervolg. 1774. — Brief van eenige Rhijnlanders aan den schrijver. — 4 St. 8^o. 3.—
Curieuse voorlooper van het Noordzee-kanaal.
- 691 — Iets over Rhijnland. Brief v. een medeburger aan zijn vriend. Haerl. (ca 1795). 8^o. 1.—
- 692 — *J. J. v. Halteren*, De Collegio dicto: Hoogheemraadschap v. Rynland. L. B. 1828. 8^o. —.80
- 693 *Gevers v. Endegeest*, Het Hoogheemraadschap van Rijnland. 's Grav. 1871. 2 dln. 8^o. (8.—) 6.—
- 694 — (Anonymus), Over Rijnvaart en Rijnhandel. Rott. 1827. 8^o. 1.—
- 695 Schepradmolens (Verzameling van stukken betrekkelijk de staanden hellend-). door Gebr. Eckhardt uitgevonden. Amst. 1822 cart. fol. 1.50
- 696 **Schermer.** — Octroy van de Scher-meer, mithsgaders cavelconditie *ende caerte*. Alckmaer, 1635. 4^o. 1.50
- 697 **Scheveningen.** — Over een haven te S. 1858, 60. 2 St. 8^o. —.75
- 698 **Schieland.** — *Brillenburg, J. M.*, De Collegio aggerum Schielandiae (*Hoogheemraadschap van Schieland*). L. B. 1830. 76 pp. *Met kaart.* 4^o. 1.25
- 699 — *Gevers Deynoot, W. T.*, Statistieke opgave en beschrijving van het Hoogheemraadschap van Schieland. (Rotterd. 1850). 106 pp. en 5 tabellen. 4^o. 1.50
- 700 **Sloe.** — van Diggelen, ab Utrecht Dresselhuis, Neyt, e. a. Over de afdamming. 1843. 4 Stn. 8^o. 1.25
- 701 *Scholten Hz., J. A.*, Rapport over de vermogens der drie meest bekende soorten van watermolens, en Memorie van verdediging daarvan. 1820. *Handschrift.* 160 bladz. hf. led. bd. fol. 2.50
Hierbij zes brieven van Prof. G. J. Verdam aan Mr. B. Donker Curtius.
- 702 **Sluizen.** — Over de constructie van sluizen, door C. Redelijkheid, J. Rochussen, J. Blanken Jz., A. F. Goudriaan, G. Alewijn en J. C. Singels. 1778—1839. 9 Stn. 4^o en 8^o. *Met platen.* 3.—
- 703 *Smit, M.*, Middelen om aan de dijken voorland te winnen. (Haarl. 1782). 8^o. —.50

- 704 **Spoorwegen.** — Brochuren over Nederl. spoorwegen d. Donker-Curtius e. a. 1839—69. — Cluysenaer, De overbrugging van het Hollandsch Diep. 1872. *Met pl.* — 10 St. 8^o. 2.50
- 705 *Stamkart, F. J.*, Over het berekenen der gemiddelde waterhoogte en der watergetijden, uit gedane waarnemingen. Amst. 1854. 4^o. 1.—
- 706 — Over de stroomsterkte in het Y. (Amst. 1856). 8^o. —.50
- 707 — Over het Amsterdamsche peil, het A. P. (Amst. 1854). 8^o. —.75
- 708 **Staring, W. C. H.** De bodem van Nederland. De zamenstelling en het ontstaan der gronden in Nederland. Haarl. 1855—60. 2 dln. *Met kaarten.* 8^o. 15.—
- Uitverkocht.
- 709 — Voormaals en thans. Opstellen over Neêrlands grondgesteldheid. Haarlem, 1858. *Met 3 gekl. kaarten.* hf. linn. bd. 8^o. (3.—) 1.80
- 710 *Stevin, H.*, Wisconstich filosofisch bedrijf. Leyd., 1667. hrn. bd. 4^o. 3.—
- Van de schampige beweging, Vant onfeylbaer uyrwerk, Van de wiseonstige zeevaart, etc. — Dit werk van den zoon van den beroemden Simon Stevin, bevat twee verhandelingen van dezen: Vande watermolens en vande waterschuyving.
- 711 **Steenenhoek.** — Iets over het kanaal van Steenenhoek, en de weigering van Ingelanden der Nederbetuwe tot betaling. 's Grav. 1821. 8^o. 1.—
- 712 (*Stieltjes, T. J.*), Is Nederland nog te verdedigen? Toestemmend beantwoord door een oud soldaat. Nijm. 1849. 8^o. (2.50) 1.75
- Uitverkocht.
- 713 — Hoe Nederland te verdedigen is. Nijm. 1853. 8^o. (1.70) 1.25
- 714 — De Nederlandsche Hoofdrivieren en de plannen tot hunne verbetering. Nijmegen, 1851, 52. 2 dln. *Met 6 krtn.* 8^o. (3.50) 2.50
- 715 — — De scheepvaart van Salland en Twenthe. Zwol. 1847. *Met 2 krtn.* 8^o. (—90) —.60
- 716 — *en Staring*, De Rijn-Wezer-vaart. Zwolle, 1850. 8^o. (—90) —.60
- 717 — Verschillende geschriften van „een oud Soldaat” (*Stieltjes*) over de verdediging v. Nederland, en een doelmatiger inrichting v. h. leger. 4 Stn. 8^o. (2.60) 1.50

Sluiten zich aan bij de voorgaande geschriften.

- 718 *Swarts, D.*, Geschied- en natuurkund. overwegingen betrekk. de AMSTERDAM.

- de Rivieren den Rijn, Flevus, Kanaal van Borculo, Lek, enz. 's Grav. 1822. *Met kaart.* 8^o. 1.50
 Met vele en belangrijke aanteekeningen in handschrift van Prof. C. J. C. Reuvens.
- 719 *Teding v. Berkhout, P. J. W.*, De landaanwinning op de Friesche wadden. Zwol. 1867. *Met 3 krtn.* 8^o. —.90
- 720 *Telling, I.*, Pleitrede over aardberging bij vaartslatting. 's Grav. 1860. 8^o. —.70
- 721 **Thames.** — Report on the plans for embanking the Thames within the Metropolis. Lond. 1861. — On the best means of preventing the pollution of rivers (Thames). 1866. — 2 vol. *Avec cartes.* fol. 3.—
- 722 **Tjongerkanalisatie.** — Rapport der commissie. Oosterwolde. 1868. 8^o. —.75
- 723 *Traité des moyens de rendre les rivières navigables.* Paris. 1693. *Avec 13 planches.* veau. 8^o. — *Rare.* 2.—
- 724 **Utrecht.** — Generale ordonnantie op de ontgronding der Veenlanden, 29 July 1767. Utr., 1767. 4^o. 1.—
- 725 *Vechoven, J. van* De noodlijdende Alblasserwaardt. Dordr. *J. van Braam.* 1727. *Met Kaart d. A. de Vries.* hf. led. bd. 8^o. 2.—
 Hierin omstandig verhaal der Dijkbreuken sedert 1500, de doorbraak v. d. Lingedijk 1726, noodzakelijkheid v. d. toemakinge der sluizen, enz.
- 726 *Velsen, C.*, Rivierkundige Verhandeling afgeleid uit waterwigt- en waterbeweegkundige grondbegins. en toepass. gemaakt op den Rhojn, de Maas, de Waal, de Merwede en de Lek. Amst. 1749. *Met kaarten en platen.* 8^o. 1.25
- 727 — Hetzelfde werk, 2e druk. merkelyk verbeterd en vermeerderd. Harl. 1768. 8^o. 1.75
- 728 *Venema, G. A.*, Waterstaatsgeschriften over de Prov. Groningen. 13 Stn. 8^o. — *Belangrijke collectie*, te zamen 3.50
 Afzonderlyk:
 Verklaring van de veranderingen d. kusten. 1849. —.50
 Kustwezen in Groningen. —.50
 Bijdragen tot de Hydrographie van Gron. door V. en Brunings. (2. St. 1.—
 Inpoldering v. d. Dollard. —.50
 Ontwerp v. waterpassen in Groningen 1855. —.50
 Het dalen d. noordel. kuststreken. 1854. —.75
 Bijdragen tot de kennis d. aardrijkskund. gesteldheid v. Gron. (1856). —.60
 Over den Bodem v. h. Oldambt en Westerwolde. (1862). 2 st. 1.—
- 729 *Verdam, G. J.*, De mensura, constructione et munitione aggerum terreorum, ad lacus, fluvios et mare ab agris humilioribus arcenda. L. B. 1825. 107 pp. *Avec 1 pl.* 4^o. 1.25

- 730 **Verhandelingen** van het Bataafsch Genootschap der proefondervindelijke wijsbegeerte. Rotterdam, 1774—1855. 12 dln. half led. bd. — 2e Reeks. Nieuwe Verhand. 1867—76. Dl I. en II. — Te zamen 14 dln. *Met vele kaarten en platen.* 4^o. 30.—
Belangrijke verzameling van bekroonde verhandelingen, grootendeels betreffende de Waterstaat van Nederland, de Ingenieurwetenschappen, enz. — Komt weinig compleet voor.
- 731 Verslag der Commissie tot onderzoek over den verhoogden waterspiegel op de Waal en Merwede. 's Grav. 1858. *Met kaarten.* 4^o. 1.—
- 732 **Vertoog** (Kortbondig) van het geene omtrent 's Lands Rivieren is voorgevallen sedert het begin dezer eeuw, tusschen Gelderland, Utrecht en Overijssel (1772). 113 *bladz. HS.* (1—25 gedrukt). — Kort begrip van het geene sedert 1751 is voorgevallen omtrent de doorsnijding van de *Bijlandsche Waard* (1771). 43 *blz. in HS.* (1—14 gedrukt). — Korte Memorie van het geene sedert 1740 is voorgevallen omtrent de opruiming in de Lek. 19 blz. — 1 hoorn. band. fol. 3.50
- 733 Verzameling van Rapporten, Verbaalen en verdere stukken betreffende de doorsnijdingen en werken, welke sedert de conventie van 1771 op de Bovenrivieren, tusschen Emmerik en Arnhem zijn aangelegd. 's Grav. 1798. 2 dl. cart. fol. 3.—
- 734 **Vries Az., G. de,** De zeekeringen en waterschappen van Noord-Holland. Haarl. 1864. (700 *bladz.*) gr. 8^o. 3.—
Het eenige algemeene werk over dit onderwerp. Gezocht en zeer hoog gewaardeerd.
- 735 — Het dijks- en molenbestuur in Hollands Noorderkwartier onder de Gravelijke regering en gedurende de Republiek. Amst. 1876. 4^o. (10.—) 6.—
Volledige geschiedenis van den waterstaat, het dijk- en polderwezen in het Noorderkwartier, sedert het einde der 12e eeuw. Het eenige werk van dien aard dat wij bezitten.
- 736 **Watervloeden, Overstromingen enz.** — Beschrijving (Naukeurige) der overstromingen in 1784. Leyd. 1785. *Met kaart en platen.* 8^o. 1.25
De goed gegraveerde platen, door *Sallieth* naar *Goblée* stellen voor: Mulheim verwoest, — het instorten van de Lappetoren te Nijmegen, — Dijkbreuk bij Zutphen, enz.
- 737 — Hetzelfde werk. — *Exempl. op groot papier.* 1.50
- 738 — *Du Celliée Muller,* Beschrijving v. d. watervloed in Gelderland, in 1861. Leid. 1861. *Met 4 kaarten.* 8^o. (1.50) —.80

- 739 **Watervloeden** enz. — Eck, J. v., 's Lants vier en laetste water-
noot. Tiel, 1677. — G. Bazeler, Den nieuwen Suintvloet, ver-
tonende alle hoge watervloeden in 't Christendom, byzonder in
Nederlandt voorgevallen, en voornamelijk 28 Jan. 1682. Cam-
pen, 1682. — M. Leydecker, Academ. reden wegens de onlanghse
Watervloet, 26 Jan. 1682. Vertaelt door B. Reymersen. Middelb.
1682. — J. Mensinga, Ager Groningo-Ommelandicus Oceano
effuso inundatus inter 12 et 13 Nov. 1686. Gron., 1686. —
L. Smids, Groningens waternood 22 Nov. 1686. Amst. 1686. —
H. Schenckel, Samenspraak over de bedroefde watervloedt
van 13 Nov. 1687, tusschen een Hollander, Vries en Groninger.
Gron. 1687. — Kort en bondige beschrijvinge van de schrickelijke
watervloedt, 15 Nov. 1686 over de Provincie van Stad en Lande
ontstaen. 5e druck, met register van de verdrunkene menschen,
paarden enz. Gron. 1687. — In een led. band. 4^o. 12.—
- Zeven zeer zeldzame stukjes in netten gelijktijdigen band, goed ge-
conserveerd.
- 740 — *Glimmerveen, D. J.*, Geschiedkundig verslag d. hooge water-
vloeden, doorbraken en overstromingen, van de vroegste tijden
tot heden. Amst. 1856. 8^o. 1.25
- 741 — *Hering, J. H.*, Bespiegeling over Nederlandsch watersnood
tusschen den 14den en 15den Nov. 1775. Amst. 1776. 2 dln.
Met pl. hf. ld. bnd. 8^o. 1.50
- 742 — — Tafereel van harde winters. Amst. 1784. *Met pl. en krt.*
8^o. 1.—
- 743 — *Hoek, S. van*, Beschrijving v. d. verschrikkelijken watervloed
v. 1808. Haarl. 1808. 3 St. 2 dln. *Met platen.* 8^o. 1.50
- 744 — *Kanter Pz., J. de*, Natuur- en geschiedk. beschrijving van
den Watervloed. in 1808. Midd. 1808. 8^o. —.75
- 745 — *Leeuwen, J. van*, Geschiedk. tafereel van den watervloed en
de overstromingen in Vriesland, in Febr. 1825. Leeuw. 1826.
M. krt. en tabb. 8^o. (4.—) 1.25
- 746 — *Outhof, G.*, Verhaal der hooge watervloeden. Met breede be-
schrijving v. d. Kersvloedt van 1717. 2e druk. Embden. 1720.
Met kaart v. d. Dollart. hr. bd. 8^o. 2.—
- 747 — *Overstromingen van 1820.* — Rapport der Commissie tot
onderstand. 's Grav. 1831. 8^o. —.60
- 748 — *Poll, W. v. de*, Schets van den watervloed in Gelderland,
Noord-Brabant, Utrecht en Zuid-Holland in Maart 1855. Tiel,
1855. roy. 8^o. (1.80) 1.25

Met groote plaat door Alexander V(er) H(uell).

- 749 **Watervloeden** enz. — Hetzelfde werk, zonder plaat. —.75
- 750 — *Quack, J. C. W.*, Gedenkboek van den watersnood in 1861. Dord. 1862. *Met platen naar Hecking en krt.* 8^o. (5.30) 1.75
- 51 — Rekening en verantwoording der liefdegiften ten behoeve der noodlijdenden door de overstromingen in 1784. fol. 1.—
- 752 — *Sloet en Fynje*, Beschrijving v. de watervloed in Gelderland in Maart 1855. Arnh. 1856. *Mel 4 krt. en 12 schetseu.* roy. 8^o. (5.50) 2.25
- 3 — Verzameling van berigten en brieven betreffende de elende van de opgezetenen der overstroomde landen in Nederland. Amst. 1741. 4^o. 1.—
- 754 — *Zillesen, C.*, De watersnood van 1799. Amst. 1800. *M. krt. en platen.* hf. led. bd. 8^o. 1.50
— Zie ook n^o 484, 561, 574, 639, 661.
- 755 **Werken van het Kon. Instituut v. Ingenieurs.** — Uittreksel uit vreemde tijdschriften. 1853—64. 12 jaarg. *Met pl. en kaarten.* 4^o. 15.—
- 756 — Tijdschrift. 's Grav. 1871—1881. 11 jaarg. *Met vele kaarten en platen*, en Register 1869—1879. 4^o. (258. —) 50.—
- 757 — Algemeen Verslag der werkzaamheden. 1876—81. 5 dln. 4^o. 1.50
De belangrijkste werken van den Nederl. Waterstaat in de laatste jaren, benevens zoo vele andere groote werken enz. vindt men in de zeer gewaardeerde uitgaven van het Instituut van Ingenieurs uitvoerig beschreven en toegelicht.
- 758 *Westerhoff, R.*, De kwelder-kwestie. Gron. 1844. *Met kaart.* 8^o. (2.80) 1.50
- 759 — Twee hoofdstukken uit de geschiedenis v. ons dijkwezen. Met oudheidkund. aantekeningen over Groningen en Friesland. Gron. 1865. 8^o. (4.50) 2.50
- 760 **Wetten.** Decreten, Besluiten en Tractaten op den Waterstaat, enz., 1669—1857. Met aantek. van J. F. Boogaard. 's Grav. 1859. 8^o. (9.50) 5.—
Met een uitvoerig register.
- 761 — Hetzelfde werk, met 17 vervolgen, 1669—1880. 's Grav. 1859—81. 18 dln. 8^o. (63.20) 50.—
- 762 *Wheler.* — Bewys van de hoedanigheid en wercking der geotroyeerde waterschap-raden, geïnventeerd bij J. W. Wheler. Amst., J. Blaeu. 1645. *Met 10 platen.* fol. 1.2^f
- 763 *Wiebeking, C. F.*, *Traité* contenant une partie essentielle de science de construire les ponts, avec une description de la nouvelle méthode économique de construire des ponts à arches de charpente. Munic, 1810. cart. gr. 4^o. *Avec Atlas de 17 planches.* gr. f^o. (57.60)

- 764 **Wieringermeer.** — Ontwerp tot indijking. Opgemaakt door de Commissie uit de Waterschappen. Haarl. 1874. *Met 2 krt.* 8^o. 1.—
- 765 **Wieringer Waart.** — Beschrijving v. d. nieuwe watermachine opgerigt 1731. Hoorn, 1732. 8^o. — *Zeldzaam.* 1.—
Hierin: „Schade aan de zeedijken door de worm in de palen” (1732).
- 766 — Octroye beroerende de bedykinge van de Wieringer-Waert in Noord-Holland. 2e vermeer. dr. Hoorn, 1735. *Met 3 krt.* 4^o. 2.—
- 767 **Woerden.** — Missive van de Gecommitteerden en Waarslyuden van de vijf stemmende Karspelen van de Grootte Waterschap van Woerden, aan Dyckgrave en Hoge Heemraden (over de directie). 1707. 4^o. 1.—
- 768 **Waltmann, R.**, Beyträge zur Schiffbarmachung der Flüsse. Hamb., 1826. *Avec 7 planches.* 4^o. (7.20) 3.—
- 769 **Wijck, H. J. van der**, De Nederl. rivieren en derzelver verbetering. Dev. 1832. 8^o. 1.—
- 770 **Wijnne, H. A.**, Scheepvaart en afwateringskanalen in Groningen. Haarl. 1857. 8^o. (1.10) —70
- 771 **Het Y.** — Stukken over den toestand van het Y, door *Steenstra, Brandligt, Blanken, Swarts, Biben*, enz. 1774—1867. 11 Stn. *Ne kaarten.* 8^o. 3.—
- 772 — — *P. Steenstra, D. Slob, J. L. Creutz* e. a. over het Y. 1778—81. 6 Stn. *Met kaart.* half led. bd. 8^o. 3.—
In denzelfden band nog: *P. Camper*, Over de Vijfdeels dijken van Vriesland. 1777. — *Straat en v. d. Deure*, Over de Westfriesche zeedijken. 1733. — *Steenstra en Brouwer*, Over vuurmachines. 1774.
- 773 — *Mentz D.*, Wie das Y am Pampus bei Amsterdam durch einen mit Schleusen versehenen Deich abzudämmen sei. Uebersetzt von Reinhold. Berl., 1831. 4^o. 1.—
- 774 **Zandverstuiving.** — Over middelen tot weering, d. *Daubenton, Dentan* en *Meerburg*. (Haarl. 1774). 8^o. 1.—
- 775 **Zeeland.** — Ordinaire en extraord. beraming van alle de zeewerken aan de dijken van de Oost-, West- en Zuidwatering op Walcheren. 1776. *Met schriftelijke aantekening van C. Brouwer.* 4^o. 1.25
- 776 — *Speleveld*, over de haven van Middelburg 1806, *Bachien* en *Wagtho*, over de polders. 1856, 57, enz. 5 St 8^o. 1.50
- 776 **Zevenbergen.** — *R. Bressy, T. Westhovius* ende *D. Held*, Philosophice ende mathemat. water-speculatiën, omme de Roovaert ende de Haven van Sevenbergen. Hier bij Remedien tot verbetering van de Maes, Neder-Rhijn ende den Yssel. 3e druk. Dordr. 1695. 4^o. 2.50
Zeldzaam.

- 778 *Zillesen, C.*, Verhand. over de verbeteringen der Rivieren. (Haarl. 1779). *Met 2 uitsl. pl.* 8°. —.80
- 779 — — *Hetz. en Corn. Redelijkheid*, Verhandeling over hetz. ontwerp. (Ald. 1779). *Met 3 uitsl. pl.* 8°. 1.25
- 780 — Wijsgeerige staathuishoudkunde (bemesting der landen door het slib der rivieren). Rott. (1810). *Met Aanhangsel.* 8°. 1.—
- 781 **Zuiderzee. — Droogmaking** van het zuidelijk deel der Zuiderzee. Verzameling van officieele bescheiden, uitgeg. door de Maatsch. v. Grond-Krediet. 's Grav. 1868. ca 300 bladz. *Met vele kaarten.* cart. 4°. 3.—
Hierin de belangrijke verslagen van Stieltjes en Beyerinck. — Niet in den handel.
- 782 — *Beyerinck, J. A.*, Ontwerp tot indijken, droogmaken en in cultuur brengen van een gedeelte d. Zuiderzee. 's Grav. 1866. *Met 2 uitslaande krtn.* 8°. 1.—
- 783 — Brochuren betreffende de droogmaking, door Linse, v. Geuns, Harting e. a. 1848—1877. 7 Stk. *Net kaarten.* 8°. 1.50
- 784 **Zutphen.** — Bestekken en begrootingen van schip- en paalbruggen en andere stadswerken, door den Ingenieur G. J. Dibbits, 1838—42. *In handschrift en gedrukt.* In fol. portefeuille. 6.—
- 785 *Zijl, J. v.*, Groot algemeen Moolenboek, behelzende de beschrijving en afbeelding van alderhanden soorten van moolens, derzelve opstellen en gronden, — nevens de Amsterdamsche modermoolens enz. Amst. 1761. *Met 62 platen.* Half led. bd. gr. fol. 15.—
Van dit zeer gewaardeerd werk over de molens is niet meer verschenen.
- 786 *Zijst, J. G. A. v.*, De Nederl. strafwetgeving ter bescherming van dijken en rivieren. Utr. 1867. 8°. 1.20

AANHANGSEL.

- 787 **West-Vriesland.** — Oude Privilegien en andere bescheiden betrekkelijk West-Vriesland en de plaatsen daartoe behoorende, van 1118 tot 1656. 186 stuks. 8°. 25.—

Uitgebreide en merkwaardige verzameling duidelijke afschriften van deze eeuw van geauthentiseerde kopijen, meest der 17e eeuw, uit de Registerboeken van Holland. De oudere stukken gecolonneerd en gecorrigeerd. — *Allerbelangrijkst vooral voor Dijk-Waterrechten*, enz. Hierbij onder anderen: *Vrijdom van Schot Graaf Floris aan Uitgeest en Akersloot 1276; Vrijdom van alle tingen aan Wormer 1280; Leen uitgifte van Haisduinen en Oud aan Willem van Egmond 1283; Accoord tusschen Graaf Floris*

van Dregterland 1288; Handveste roerende die van Nedorper Cogge enz. 1288; Acte aan Graaf Jan in Dregterland alle indijken te slechten en op den uitersten dijk te dijken 1298; Privilegien voor de Westvriezen 1299; Handvest van 1310; Acte nopens de stoelingen van den dijk van Geestmer-ambacht enz. 1329; De grootte van alle landen van Vriesland. 1338; Van 't bedijken der Enkhuizer Kagen enz. 1354; Privilegie om den dijk in Schager-ambacht te verleggen 1366; Privilegien v. Enkhuizen 1355, Medemblik 1359, Grootebroek 1364, enz. enz. Van 't maken van de dijkagie bij Medemblik 1396; Van het bedijken van de Zijp 1403; Meting van dijken in 1319; Hoe men Friesland dijken en wateren zal 1326; Ordonnantie nopens het bedijken van den Vriesschen dijk 1422, enz. enz.

Belangrijk voor rechtsgeleerden die van waterrechten studie maken.

- 788 *Faber, J. G. A.*, Bedenkingen tegen het ontworpen reglement omtrent het dragen der kosten van den Noorder Y- en Zeedijk. Hoorn, 1851. 8°. —60
 Als handschrift gedrukt.
- 789 — Memorie omtrent de werking van de reglementen voor het Collegie van Hoofd-Ingelanden van den Noorder Y- en Zeedijk, en het dragen der kosten van dien dijk. Hoorn, 1856. 8°. —50
- 790 — De Hondsbossche en Duinen tot Petten. Purmer., 1869. 8°. —60
Met kaartje.
- 791 — Het ontwerp-reglement van bestuur voor het Hoogheemraadschap van den Hondsbossche en Duinen tot Petten. Purm. 1872. 8°. —40
- 792 — Het peil van het Noordzee-kanaal. Purm., 1873. 8°. —40
- 793 Aanhangsel der hist. beschrijving v. dure tijden, hongersnoden en watervloeden. Amst. 1741. 8°. 1.25
- 794 — Aanmerkingen, Christel., op de sware aardbevinge 18 Sept. 1692, neffens kort verhaal der 8 schrikkel. aardbevingen in 25 jaren herwaarts. Door G. P. D. Utr., 1692. 4°. 1.50
- 795 **Meyer, Corn.**, Ingeniero Olandese, *l'Arte di resituire à Roma la tralasciata del suo Tevere*. In 3 parti. Roma, 1683. Nella Stamperia d. Camera Apost. (*A la fin:*) Roma, Stamperia d. Lazari Varese, 1685. *Avec 62 planch. et cartes dessinees par l'auteur, grav. à l'eau forte par Denner, Falda, G. v. Wittel, B. Balliu* 25.—
 e. a. veau fol.

Rarissime, — Cet ouvrage de notre compatriote pour rendre navigable le Tibère, n'ayant pas été décrit, autant que nous avons pu découvrir, nous donner la collation du livre. — Les 3 parties sont indiquées au titre comme suit:

1. Gl' impedimentiche sono nell' alveo del Tevere da Roma à Perugia, e suoi rimedii.

FREDERIK MULLER & C^o,

