HIKAJAT
PHILEAS FOGG.

L. Th. M.

A. BISSCHOP.

IND. STUD.
oct.
305

Ind. Stud. S°. 305.

HIKAJAT
PHILEAS FOGG.

[illegible]

[illegible]

[illegible]

[illegible]

[illegible]

L. Th. M.

([illegible] 53 [illegible])

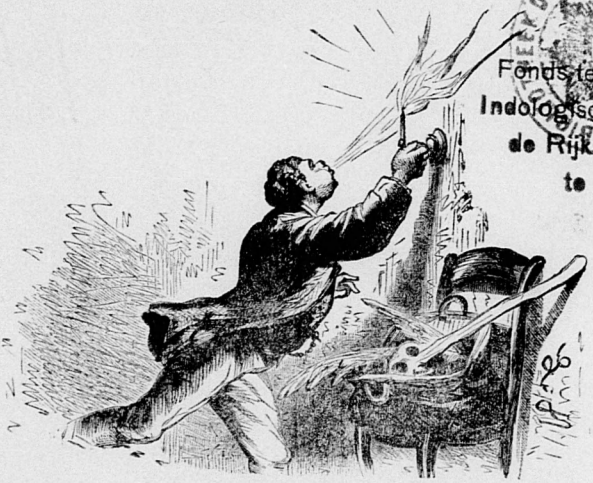

Fonds ten behoeve van
Indologische Studiën aan
de Rijks Universiteit
te Utrecht.

UNIVERSITEITS BIBLIOTHEEK UTRECHT

[illegible]

[illegible]

A. BISSCHOP.

[illegible]

1889.

77

[illegible]

I.

ཁྱེད་ཀྱི་ཚེ་ཐོག་ཏུ་ཡང་ཡང་བདེ་སྐྱིད་ཀྱི་ཆར་ཆུ་ཆེ་ཆུང་ཐམས་ཅ

ནས་ཁོ་ཚོ་ཡང་ཁོ་ཚོའི་ཁྱིམ་ཚང་ནས་ཕྱིར་བཏོན་ཏེ་ཁྱིམ་ཚང་ཁོ་ཚོ་ཡང་ཁྱིམ་ཚ

[illegible]

[illegible]

plaak wr men veel komt

[illegible]

[illegible]

[illegible]

ཁྱོད་ཀྱི་ཚེ་ཐུབ་པ་ཡིན་ན།



Illustration

ཐུགས་རྗེ་ཆེན་པོ་ཡི་ཕྱག་ཏུ་ཕུལ་ཏེ་

ཁྱེད་ཀྱི་ཐུགས་ཀྱི་ཐུགས་ཀྱི་ཐུགས

ཡིན་པ་ལྟ་བུ་ཞེས་ཟེར་བ་ཡིན་ནོ། ། ཡང་ཁོ་ཚོས་ཀྱང་ཁོ་ཚོའི་ཆོས་ལུགས་ཀྱི་ཚུལ་ལ་ཡང་ཁོ་ཚོ་ཡ

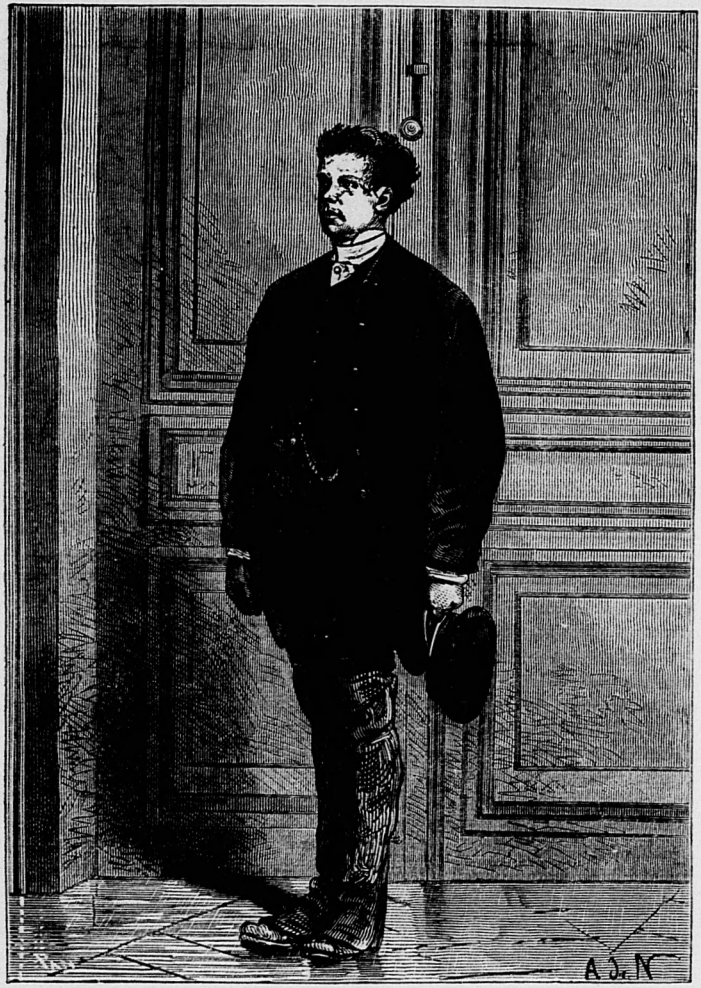
A. Jr. N

[illegible]

II.

ཐུགས་རྗེ་ཆེན་པོ་ཡི་ཐུགས་ཀྱི་ཡིད་བཞིན་ནོར་བུ་ཡིན། །ཐུགས་རྗེ་ཆེན་པོ་ཡི་ཐུགས་ཀྱི་ཡིད་བཞིན་ནོར་བུ་ཡིན། །ཐུགས་རྗེ་ཆེན་པོ་ཡི་ཐུགས་ཀྱི་ཡིད་བཞིན་ནོར་བུ་ཡིན། །ཐུགས་རྗེ་ཆེན་པོ་ཡི་ཐུགས་ཀྱི་ཡིད་བཞིན་ནོར་བུ་ཡིན། །

།ཐུགས་རྗེ་ཆེན་པོ་ཡི་ཐུགས་ཀྱི་ཡིད་བཞིན་ནོར་བུ་ཡིན། །ཐུགས་རྗེ་ཆེན་པོ་ཡི་ཐུགས་ཀྱི་ཡིད་བཞིན་ནོར་བུ་ཡིན། །ཐུགས་རྗེ་ཆེན་པོ་ཡི་ཐུགས་ཀྱི་ཡིད་བཞིན་ནོར་བུ་ཡིན། །ཐུགས་རྗེ་ཆེན་པོ་ཡི་ཐུགས་ཀྱི་ཡིད་བཞིན་ནོར་བུ་ཡིན། །

།ཐུགས་རྗེ་ཆེན་པོ་ཡི་ཐུགས་ཀྱི་ཡིད་བཞིན་ནོར་བུ་ཡིན། །ཐུགས་རྗེ་ཆེན་པོ་ཡི་ཐུགས་ཀྱི་ཡིད་བཞིན་ནོར་བུ་ཡིན། །ཐུགས་རྗེ་ཆེན་པོ་ཡི་ཐུགས་ཀྱི་ཡིད་བཞིན་ནོར་བུ་ཡིན། །ཐུགས་རྗེ་ཆེན་པོ་ཡི་ཐུགས་ཀྱི་ཡིད་བཞིན་ནོར་བུ་ཡིན། །

།ཐུགས་རྗེ་ཆེན་པོ་ཡི་ཐུགས་ཀྱི་ཡིད་བཞིན་ནོར་བུ་ཡིན། །ཐུགས་རྗེ་ཆེན་པོ་ཡི་ཐུགས་ཀྱི་ཡིད་བཞིན་ནོར་བུ་ཡིན། །ཐུགས་རྗེ་ཆེན་པོ་ཡི་ཐུགས་ཀྱི་ཡིད་བཞིན་ནོར་བུ་ཡིན། །ཐུགས་རྗེ་ཆེན་པོ་ཡི་ཐུགས་ཀྱི་ཡིད་བཞིན་ནོར་བུ་ཡིན། །

 가각간갇갈갉갊 감갑값갓갔강갖갗 같갚갛개객갠갤갬 갭갯갰갱갸갹갼 걀걋걍걔걘걜거 걱건걷걸걺검겁 것겄겅겆겉겊겋게 겐겔겜겝겟겠겡겨 격겪견겯결겸겹 겻겼경곁계곈곌곕 곗고곡곤곧골곪곬 곰곱곳공곶과곽 관괄괆괌괍괏괐광 괘괙괜괠괩괬괭 괴괵괸괼굄굅굇굉 교굔굘굡굣구국 군굳굴굵굶굻굼굽 굿궁궂궈궉권궐궜궝 궤궷귀귁귄귈귐귑 귓규균귤그극근귿 글긁긂긇금급긋긍 긔기긱긴긷길긺김 깁깃깄깅깆깊까깍 깎깐깔깖깜깝깟깠 깡깥깨깩깬깰깸깹 깻깼깽꺄꺅꺌꺼꺽 꺾껀껄껌껍껏껐껑 께껙껜껠껨껫껭껴 꼇꼈꼉꼍꼐꼑꼔꼕 꼬꼭꼰꼲꼳꼴꼼꼽 꼿꽁꽂꽃꽈꽉꽌꽐 꽜꽝꽤꽥꽨꽬꽴꽹 꾀꾁꾄꾈꾐꾑꾕꾜 꾸꾹꾼꿀꿇꿈꿉꿋 꿍꿎꿔꿕꿘꿜꿨꿩꿰 꿱꿴꿸뀀뀁뀄뀌뀍 뀐뀔뀜뀝뀨뀬뀰뀽 끄끅끈끊끌끎끓 끔끕끗끙끝끠끼끽 낀낄낌낍낏낑나 낙낚난낟날낡낢 남납낫낭낮낯낱낳 내낵낸낼냄냅냇냈 냉냐냑냔냘냠냡냣 냥너넉넋넌널넒넓 넘넙넛넜넝넣네넥 넨넬넴넵넷넸넹녀 녁년녇녈념녑녓녔 녕녘녜녠노녹논놀 놂놈놉놋농높놓놔 놘놜놨뇌뇍뇐뇔뇜뇝 뇟뇨뇩뇬뇰뇸뇹뇻 뇽누눅눈눋눌눔눕 눗눙눠눴눼뉀뉄뉘 뉜뉠뉨뉩뉫뉭뉴뉵 뉸뉼늄늅늉느늑는 늗늘늙늚늠늡능늦 늪늬닉닌닐닒님닙 닛닝닢다닥닦단닫 달닭닮닯닳담답닷 당닺닻닿대댁댄댈 댐댑댓댔댕댜더덕 덖던덛덜덞덟덤 덥덧덩덫덮데덱덴 델뎀뎁뎃뎄뎅뎌뎐 뎔뎠뎡뎨뎬도독돈 돋돌돎돐돔돕돗 동돛돝돠돤돨돼됀 됄됌됍됏됐됑되 됴됵됸됻됼됽됾 ㆍ  Ა Ბ Გ Დ Ე Ვ Ზ Თ Ი Კ Ლ Მ Ნ Ო Პ Ჟ Რ Ს Ტ Უ Ფ Ქ Ღ Ყ Შ Ჩ Ც Ძ Წ Ჭ Ხ Ჯ Ჰ Ჱ Ჲ Ჳ Ჴ Ჵ Ჶ Ჷ Ჸ Ჹ Ჺ ჻ ჼ Ჽ Ჾ Ჿ ᴀᴁᴂᴃᴄᴅᴆ ᴇᴈᴉᴊᴋᴌᴍ ᴎᴏᴐᴑᴒᴓᴔ ᴕᴖᴗᴘᴙᴚᴛ ᴜᴝᴞᴟᴠᴡᴢ ᴣᴤᴥᴦᴧᴨᴩ ᴪᴫᴬᴭᴮᴯᴰ ᴱᴲᴳᴴᴵᴶᴷ ᴸᴹᴺᴻᴼᴽᴾ ᴿ ᵀᵁᵂᵃᵄᵅᵆ ᵇᵈᵉᵊᵋᵌᵍ ᵎᵏᵐᵑᵒᵓᵔ ᵕᵖᵗᵘᵙᵚᵛ ᵜᵝᵞᵟᵠᵡᵢ ᵣᵤᵥᵦᵧᵨᵩ ᵪᵫᵬᵭᵮᵯᵰ ᵱᵲᵳᵴᵵᵶᵷ ᵸᵹᵺᵻᵼᵽᵾ ᵿ ᶀᶁᶂᶃᶄᶅᶆ ᶇᶈᶉᶊᶋᶌᶍ ᶎᶏᶐᶑᶒᶓᶔ ᶕᶖᶗᶘᶙᶚᶛ ᶜᶝᶞᶟᶠᶡᶢ ᶣᶤᶥᶦᶧᶨᶩ ᶪᶫᶬᶭᶮᶯᶰ ᶱᶲᶳᶴᶵᶶᶷ ᶸᶹᶺᶻᶼᶽᶾ ᶿ ᷂᷀᷁᷃᷄᷅᷆ ᷊᷇᷈᷉᷋᷌᷍ ᷐᷎᷏᷑᷒ᷓᷔ ᷕᷖᷗᷘᷙᷚᷛ ᷜᷝᷞᷟᷠᷡᷢ ᷣᷤᷥᷦᷧᷨᷩ ᷪᷫᷬᷭᷮᷯᷰ ᷷ᷱᷲᷳᷴ᷵᷶ ᷺᷹᷽᷸᷻᷾᷼ ᷿ ḀḁḂḃḄḅḆ ḇḈḉḊḋḌḍḎ ḏḐḑḒḓḔḕḖ ḗḘḙḚḛḜḝḞ ḟḠḡḢḣḤḥḦ ḧḨḩḪḫḬḭḮ ḯḰḱḲḳḴḵḶ ḷḸḹḺḻḼḽḾ ḿṀṁṂṃṄṅṆ ṇṈṉṊṋṌṍṎ ṏṐṑṒṓṔṕṖ ṗṘṙṚṛṜṝṞ ṟṠṡṢṣṤṥṦ ṧṨṩṪṫṬṭṮ ṯṰṱṲṳṴṵṶ ṷṸṹṺṻṼṽṾ ṿẀẁẂẃẄẅẆ ẇẈẉẊẋẌẍẎ ẏẐẑẒẓẔẕẖ ẗẘẙẚẛẜẝ ẞẟẠạẢảẤ ấẦầẨẩẪẫẬ ậẮắẰằẲẳẴ ẵẶặẸẹẺẻẼ ẽẾếỀềỂểỄ ễỆệỈỉỊịỌ ọỎỏỐốỒồ ổỖỗỘộỚớỜ ờỞởỠỡỢợỤ ụỦủỨứỪừỬ ửỮữỰựỲỳỴ ỵỶỷỸỹỺỻỼ ỽỾỿἀἁἂἃἄ ἅἆἇἈἉἊἋἌ ἍἎἏἐἑἒἓἔ ἕἘἙἚἛἜἝἠ ἡἢἣἤἥἦἧ ἨἩἪἫἬἭἮἯ ἰἱἲἳἴἵἶἷ ἸἹἺἻἼἽἾἿ ὀὁὂὃὄὅὈ ὉὊὋὌὍὐὑὒ ὓὔὕὖὗὙὛὝ Ὗὠὡὢὣὤὥὦ ὧὨὩὪὫὬὭὮ Ὧὰάὲέὴήὶ ίὸόὺύὼώᾀ ᾁᾂᾃᾄᾅᾆᾇ ᾈᾉᾊᾋᾌᾍᾎᾏ ᾐᾑᾒᾓᾔᾕᾖᾗ ᾘᾙᾚᾛᾜᾝᾞᾟ ᾠᾡᾢᾣᾤᾥᾦᾧ ᾨᾩᾪᾫᾬᾭᾮᾯ ᾰᾱᾲᾳᾴ᾵ᾶᾷ ᾸᾹᾺΆᾼ᾽ι ᾿῀῁ῂῃῄ῅ ῆῇῈΈῊΉῌ ῍῎῏ῐῑῒΐ ῖῗῘῙῚΊ῝῞ ῟ῠῡῢΰῤῥ ῦῧῨῩῪΎῬ ῭΅`ῲῳῴ῵ ῶῷῸΌῺΏῼ ´῾             ‌‍ ‎‏‐‑‒–—― ‖‗

ཐུགས་རྗེ་ཆེན་པོ་ཀུན་ཏུ་ཡོངས་སུ་ཁྱབ་པ་ཡི་ཕྱིར་ཏེ། །ཐུགས་རྗེ་ཆེན་པོ་ཀུན་ཏུ་ཡོངས་སུ་ཁྱབ་པ་ཡི་ཕྱིར་ཏེ། །

ཐུགས་རྗེ་ཆེན་པོ་ཀུན་ཏུ་ཡོངས་སུ་ཁྱབ་པ་ཡི་ཕྱིར་ཏེ།

III.

ཁ་ཅིག་ཏུ་ཡང་ཁ་ཅིག་ཏུ་ཡང་ཁ་ཅིག་ཏུ་ཡང་

ཞེས་བྱ་བ་ཐེག་པ་ཆེན་པོ་ཡི་ཚིག་གི་ཐ་ཚིག་ཏུ་ཡོད་པ

ཐུགས་རྗེ་ཆེ་བ་ཡིས་ཀུན་ལ་ཕན་པ་ཡི་ཕྱིར་ཏེ་ཁྱོད་ཀྱི་ཞལ་ནས་ཆོས་ཀྱི་ཆུ་རྒྱུན་ཆགས

ကြောင်းကို ကြားသိရသောအခါ ဘုရားရှင်သည် ဤသို့ ဟောတော်မူ၏။ ရဟန်းတို့

ကြောင်းကို ကြားသိရသောအခါ ဘုရားရှင်သည် ဤသို့ ဟောတော်မူ၏။ ရဟန်းတို့ ဤသို့ ဟောတော်မူ၏။ ရဟန်းတို့ ဤသို့ ဟောတော်မူ၏။

ရဟန်းတို့ ဤသို့ ဟောတော်မူ၏။

ကျောင်းတိုက်ကြီးတွင် ဆရာတော်ကြီးသည် ကျောင်းသားများကို ပုံမှန်အတိုင်း ပို့ချသင်ကြားနေသည်။ ကျောင်းသားများသည် ဆရာတော်ကြီးကို ကြည်ညိုလေးစားကြသည်။ ဆရာတော်ကြီးသည် ကျောင်းသားများကို သားသမီးများကဲ့သို့ ချစ်ခင်ကြင်နာသည်။ ကျောင်းသားများသည် ဆရာတော်ကြီးကို ဖခင်ကဲ့သို့ ရိုသေလေးစားကြသည်။ ဆရာတော်ကြီးသည် ကျောင်းသားများကို ကောင်းသောအကျင့်တရားများ ပေးသည်။ ကျောင်းသားများသည် ဆရာတော်ကြီး၏ ဩဝါဒကို နာယူကြသည်။ ကျောင်းသားများသည် ဆရာတော်ကြီး၏ ဩဝါဒအတိုင်း ကျင့်ကြံကြသည်။ ကျောင်းသားများသည် ဆရာတော်ကြီး၏ ဩဝါဒကို ဆုပ်ကိုင်ထားကြသည်။ ကျောင်းသားများသည် ဆရာတော်ကြီး၏ ဩဝါဒကို ဘဝတလျှောက် ကျင့်သုံးကြသည်။ ကျောင်းသားများသည် ဆရာတော်ကြီး၏ ဩဝါဒကို ဘဝတလျှောက် ကျင့်သုံးကြသည်။

ကျောင်းသားများသည် ဆရာတော်ကြီး၏ ဩဝါဒကို ဘဝတလျှောက် ကျင့်သုံးကြသည်။



॥ [illegible] ॥

ကြောင်းကို ဆိုလိုသည်။ ဤသို့ ဆိုလိုသည်ကို ဖြစ်စေ၊ ဤသို့ ဆိုလိုသည်ကို မဖြစ်စေ ဆိုလိုသည်ကို ဖြစ်စေ၊ မဖြစ်စေ ဆိုလိုသည်ကို ဖြစ်စေ၊ ဤသို့

ཡང་ཁྱིམ་གཙོ་བོ་ཁྱིམ་གྱི་ཚོང་ལས་ཀྱི་ཐོག་ཏུ་ཡོད་ཚད་ཀ

ကျွန်ုပ်တို့ ဆရာတော်ကြီးအား ဆွမ်းလောင်းကြသည်။ ဆရာတော်ကြီးသည် ဆွမ်းဘုဉ်းပေးပြီးသော် ကျွန်ုပ်တို့အား ဤသို့ ဟောကြားတော်မူသည်။

"ကျွန်ုပ်တို့ ဆရာတော်ကြီးအား ဆွမ်းလောင်းကြသည်။ ဆရာတော်ကြီးသည် ဆွမ်းဘုဉ်းပေးပြီးသော် ကျွန်ုပ်တို့အား ဤသို့ ဟောကြားတော်မူသည်။

"ကျွန်ုပ်တို့ ဆရာတော်ကြီးအား ဆွမ်းလောင်းကြသည်။ ဆရာတော်ကြီးသည် ဆွမ်းဘုဉ်းပေးပြီးသော် ကျွန်ုပ်တို့အား ဤသို့ ဟောကြားတော်မူသည်။

"ကျွန်ုပ်တို့ ဆရာတော်ကြီးအား ဆွမ်းလောင်းကြသည်။ ဆရာတော်ကြီးသည် ဆွမ်းဘုဉ်းပေးပြီးသော် ကျွန်ုပ်တို့အား ဤသို့ ဟောကြားတော်မူသည်။

"ကျွန်ုပ်တို့ ဆရာတော်ကြီးအား ဆွမ်းလောင်းကြသည်။ ဆရာတော်ကြီးသည် ဆွမ်းဘုဉ်းပေးပြီးသော် ကျွန်ုပ်တို့အား ဤသို့ ဟောကြားတော်မူသည်။

ကြိုက်ပါသည်။

ဦးသိန်းဖေ : ၁၄ : ကြိုက်ပါသည်။ ဒီလိုဆိုရင်တော့ ကျွန်တော်တို့ ဒီဘက်ကလည်း ကြိုက်ပါသည်။ ဒီဘက်ကလည်း ကြိုက်ပါသည်။ ဒီဘက်ကလည်း ကြိုက်ပါသည်။

ကြောင်းကို ကြားနာရသော ဘုရားရှင်သည် ဤသို့ ဟောတော်မူ၏။ ရဟန်းတို့ ဤသို့ ဆိုသော ဤသို့ ဟောသော ငါ့ကို ကြားနာရသော ဤသို့ မှတ်ရကြလော့

|| ಕಾಯಿಸಿ ಅಳತೆ ಮಾಡಿ ಕಾಯಿಸಿ ಅಳತೆ ಮಾಡಿ ಕಾಯಿಸಿ ಅಳತೆ ಮಾಡಿ ||

|| ಅಳತೆ ಮಾಡಿ ಕಾಯಿಸಿ ಅಳತೆ ಮಾಡಿ ಕಾಯಿಸಿ ಅಳತೆ ಮಾಡಿ ಕಾಯಿಸಿ ||

|| ಕಾಯಿಸಿ ಅಳತೆ ಮಾಡಿ ಕಾಯಿಸಿ ಅಳತೆ ಮಾಡಿ ಕಾಯಿಸಿ ಅಳತೆ ಮಾಡಿ ||

ಕಾಯಿಸಿ ಅಳತೆ ಮಾಡಿ

ཁོ་ཚོ་ཡང་ཁོ་ཚོའི་ཁྱིམ་ཚང་ཁྲོ་ཁྲོ་ཡིན་ཏེ།

ಅಂತಹ ಸಂದರ್ಭದಲ್ಲಿ ಅಂತಹ ಸಂಸ್ಥೆಯ ಸಂಬಂಧ

ཁྱེད་ཀྱི་ཕ་རྒྱལ་ཁ་ཐོབ་ཅིང་ཡོངས་སུ་རྫོགས་པ་ཡིན་ནོ། །

ཐུགས་རྗེ་ཆེན་པོ་ཡི་ཐུགས་ཀྱི་ཡིད་བཞིན་ནོར་བུ་ཡི་ཚུལ་ཁྲིམས་ཀྱི་ཕུང་པོ་ཡོངས་སུ་རྫོགས་པ་ཡི་ཕྱིར་ཏེ་

ཁྱོད་ཀྱི་ཐུགས་ཀྱི་ཐུགས་ཀྱི་ཐུགས


PALE AL
IN
SPIRITS

ಕಾಲಕ್ಕೆ ಸಲ್ಲಿಸಿದ ಸೇವೆಯನ್ನು ಪರಿಗಣಿಸಿ ಅವರಿಗೆ ಸಂಬಳವನ್ನು ಕೊಡಬೇಕು. ಅವರು ಸಂಬಳವನ್ನು ಪಡೆಯಲು ಅರ್ಹರಾಗಿರುವ ಕಾಲಕ್ಕೆ ಅವರು

ཁྱོད་ཀྱི་ཕ་རོལ་ཏུ་ཕྱིན་པ་ཡི་ཡེ་ཤེས

V.

ཞེས་ཟེར་ཏེ་ཁོ་ཚོ་ཀྱང་ཕྱག་ཚལ་ཁ་ཕྱེ་ནས

ཞེས་བྱ་བ་ཐེག་པ་ཆེན་པོ་ཡི་མདོ་ཀུན་ཏུ་བཟང་པོ་སྤྱོད་པ་

ومن أحكام الصلاة

الصلاة على الجنازة فرض كفاية إذا قام بها البعض سقط الفرض عن الباقين وإن لم يقم بها أحد أثم الجميع بتركها ويشترط لصحة الصلاة على الجنازة ما يشترط لصحة الصلاة المكتوبة من الطهارة من الحدث والخبث وستر العورة واستقبال القبلة والنية ويزيد عليها أن يكون الميت حاضرا أمام المصلي أو غائبا عنه إذا كان الغياب لعذر كالسفر ولم يصل عليه أحد وأن لا يكون الميت مسبوقا بصلاة أحد عليه

وصفة الصلاة على الجنازة أن يقف المصلي خلف الإمام ويكبر تكبيرة الإحرام ثم يقرأ الفاتحة ثم يكبر الثانية ويصلي على النبي ﷺ ثم يكبر الثالثة ويدعو للميت بما ورد عن النبي ﷺ ثم يكبر الرابعة ويدعو بما شاء ثم يسلم تسليمة واحدة عن يمينه

ويسن أن يدعو للميت بالمغفرة والرحمة والعفو والعافية وأن يقول اللهم اغفر لحينا وميتنا وشاهدنا وغائبنا وصغيرنا وكبيرنا وذكرنا وأنثانا اللهم من أحييته منا فأحيه على الإسلام ومن توفيته منا فتوفه على الإيمان اللهم اغفر له وارحمه وعافه واعف عنه وأكرم نزله ووسع مدخله واغسله بالماء والثلج والبرد ونقه من الخطايا كما نقيت الثوب الأبيض من الدنس وأبدله دارا خيرا من داره وأهلا خيرا من أهله وزوجا خيرا من زوجه وأدخله الجنة وأعذه من عذاب القبر ومن عذاب النار

ويسن أن يقوم المصلي عند صدر الرجل وعند وسط المرأة

ويسن أن يصلي على الجنازة في المسجد إذا أمن تلويث المسجد

ويسن أن يكثر المصلون على الجنازة فإن كثرة المصلين من أسباب المغفرة

ويسن أن يصلي على الجنازة جماعة كبيرة ثلاثة صفوف فأكثر

ويسن أن يصلي على الجنازة بعد الصلوات المكتوبة

ويكره أن يصلي على الجنازة بعد صلاة الصبح وبعد صلاة العصر

ويحرم أن يصلي على الجنازة في وقت النهي عن الصلاة

ويسن أن يتبع الجنازة من أراد الصلاة عليها

ويحرم أن يتبع الجنازة بنار

ويكره أن يتبع الجنازة بمجمرة

ويكره أن يتبع الجنازة صوت

ويكره أن يتبع الجنازة امرأة

ويسن أن يمشي المشيعون أمام الجنازة

ويسن أن يكون المشيعون قريبين من الجنازة

ويسن أن يكون المشيعون مسرعين بالجنازة

ويكره أن يكون المشيعون بعيدين عن الجنازة

ويكره أن يكون المشيعون مبطئين بالجنازة

ويسن أن يقوم المشيعون إذا مرت بهم الجنازة

ويسن أن يقعد المشيعون إذا وضعت الجنازة

ويكره أن يقعد المشيعون إذا مرت بهم الجنازة

ويكره أن يقوم المشيعون إذا وضعت الجنازة

ويسن أن يحمل الجنازة أربعة رجال

ويجوز أن يحمل الجنازة رجلان

ويكره أن يحمل الجنازة أكثر من أربعة رجال

ويسن أن يحمل الجنازة على أعناقهم

ويكره أن يحمل الجنازة على دابة

ويكره أن يحمل الجنازة على سيارة

ويسن أن يحمل الجنازة على نعش

ويجوز أن يحمل الجنازة بدون نعش

ويسن أن يكون حاملو الجنازة متطهرين

ويكره أن يكون حاملو الجنازة محدثين

ويسن أن يكون حاملو الجنازة مستورين

ويكره أن يكون حاملو الجنازة عراة

ويسن أن يكون حاملو الجنازة مسلمين

ويكره أن يكون حاملو الجنازة كفارا

ويسن أن يكون حاملو الجنازة عدولا

ويكره أن يكون حاملو الجنازة فساقا

ويسن أن يكون حاملو الجنازة بالغين

ويكره أن يكون حاملو الجنازة صبيانا

ويسن أن يكون حاملو الجنازة عقلاء

ويكره أن يكون حاملو الجنازة مجانين

ويسن أن يكون حاملو الجنازة أصحاء

ويكره أن يكون حاملو الجنازة مرضى

ويسن أن يكون حاملو الجنازة أقوياء

ويكره أن يكون حاملو الجنازة ضعفاء

ويسن أن يكون حاملو الجنازة أحرارا

ويكره أن يكون حاملو الجنازة عبيدا

ويسن أن يكون حاملو الجنازة ذكورا

ويكره أن يكون حاملو الجنازة إناثا

ويسن أن يكون حاملو الجنازة من أقارب الميت

ويجوز أن يكون حاملو الجنازة من غير أقارب الميت

ويسن أن يكون حاملو الجنازة من أهل الميت

ويجوز أن يكون حاملو الجنازة من غير أهل الميت

ويسن أن يكون حاملو الجنازة من أهل البلد

ويجوز أن يكون حاملو الجنازة من غير أهل البلد

ويسن أن يكون حاملو الجنازة من أهل الصلاح

ويجوز أن يكون حاملو الجنازة من غير أهل الصلاح

ويسن أن يكون حاملو الجنازة من أهل العلم

ويجوز أن يكون حاملو الجنازة من غير أهل العلم

ويسن أن يكون حاملو الجنازة من أهل الورع

ويجوز أن يكون حاملو الجنازة من غير أهل الورع

ويسن أن يكون حاملو الجنازة من أهل الزهد

ويجوز أن يكون حاملو الجنازة من غير أهل الزهد

ويسن أن يكون حاملو الجنازة من أهل العبادة

ويجوز أن يكون حاملو الجنازة من غير أهل العبادة

ويسن أن يكون حاملو الجنازة من أهل الخير

ويجوز أن يكون حاملو الجنازة من غير أهل الخير

ويسن أن يكون حاملو الجنازة من أهل الفضل

ويجوز أن يكون حاملو الجنازة من غير أهل الفضل

ويسن أن يكون حاملو الجنازة من أهل الكرم

ويجوز أن يكون حاملو الجنازة من غير أهل الكرم

ويسن أن يكون حاملو الجنازة من أهل الجود

ويجوز أن يكون حاملو الجنازة من غير أهل الجود

ويسن أن يكون حاملو الجنازة من أهل الشجاعة

ويجوز أن يكون حاملو الجنازة من غير أهل الشجاعة

ويسن أن يكون حاملو الجنازة من أهل الحلم

ويجوز أن يكون حاملو الجنازة من غير أهل الحلم

ويسن أن يكون حاملو الجنازة من أهل الأناة

ويجوز أن يكون حاملو الجنازة من غير أهل الأناة

ويسن أن يكون حاملو الجنازة من أهل الرفق

ويجوز أن يكون حاملو الجنازة من غير أهل الرفق

ويسن أن يكون حاملو الجنازة من أهل اللين

ويجوز أن يكون حاملو الجنازة من غير أهل اللين

ويسن أن يكون حاملو الجنازة من أهل الرحمة

ويجوز أن يكون حاملو الجنازة من غير أهل الرحمة

ويسن أن يكون حاملو الجنازة من أهل الشفقة

ويجوز أن يكون حاملو الجنازة من غير أهل الشفقة

ويسن أن يكون حاملو الجنازة من أهل الإحسان

ويجوز أن يكون حاملو الجنازة من غير أهل الإحسان

ويسن أن يكون حاملو الجنازة من أهل البر

ويجوز أن يكون حاملو الجنازة من غير أهل البر

ويسن أن يكون حاملو الجنازة من أهل التقوى

ويجوز أن يكون حاملو الجنازة من غير أهل التقوى

ويسن أن يكون حاملو الجنازة من أهل الخشية

ويجوز أن يكون حاملو الجنازة من غير أهل الخشية

ويسن أن يكون حاملو الجنازة من أهل الإنابة

ويجوز أن يكون حاملو الجنازة من غير أهل الإنابة

ويسن أن يكون حاملو الجنازة من أهل التوبة

ويجوز أن يكون حاملو الجنازة من غير أهل التوبة

ويسن أن يكون حاملو الجنازة من أهل الاستغفار

ويجوز أن يكون حاملو الجنازة من غير أهل الاستغفار

ويسن أن يكون حاملو الجنازة من أهل الذكر

ويجوز أن يكون حاملو الجنازة من غير أهل الذكر

ويسن أن يكون حاملو الجنازة من أهل الدعاء

ويجوز أن يكون حاملو الجنازة من غير أهل الدعاء

ويسن أن يكون حاملو الجنازة من أهل الصبر

ويجوز أن يكون حاملو الجنازة من غير أهل الصبر

ويسن أن يكون حاملو الجنازة من أهل الشكر

ويجوز أن يكون حاملو الجنازة من غير أهل الشكر

ويسن أن يكون حاملو الجنازة من أهل الرضا

ويجوز أن يكون حاملو الجنازة من غير أهل الرضا

ويسن أن يكون حاملو الجنازة من أهل التسليم

ويجوز أن يكون حاملو الجنازة من غير أهل التسليم

ويسن أن يكون حاملو الجنازة من أهل التفويض

ويجوز أن يكون حاملو الجنازة من غير أهل التفويض

ويسن أن يكون حاملو الجنازة من أهل التوكل

ويجوز أن يكون حاملو الجنازة من غير أهل التوكل

ويسن أن يكون حاملو الجنازة من أهل اليقين

ويجوز أن يكون حاملو الجنازة من غير أهل اليقين

ويسن أن يكون حاملو الجنازة من أهل الإخلاص

ويجوز أن يكون حاملو الجنازة من غير أهل الإخلاص

ويسن أن يكون حاملو الجنازة من أهل الصدق

ويجوز أن يكون حاملو الجنازة من غير أهل الصدق

ويسن أن يكون حاملو الجنازة من أهل الأمانة

ويجوز أن يكون حاملو الجنازة من غير أهل الأمانة

ويسن أن يكون حاملو الجنازة من أهل الوفاء

ويجوز أن يكون حاملو الجنازة من غير أهل الوفاء

ويسن أن يكون حاملو الجنازة من أهل العهد

ويجوز أن يكون حاملو الجنازة من غير أهل العهد

ويسن أن يكون حاملو الجنازة من أهل الحياء

ويجوز أن يكون حاملو الجنازة من غير أهل الحياء

ويسن أن يكون حاملو الجنازة من أهل العفة

ويجوز أن يكون حاملو الجنازة من غير أهل العفة

ويسن أن يكون حاملو الجنازة من أهل الستر

ويجوز أن يكون حاملو الجنازة من غير أهل الستر

ويسن أن يكون حاملو الجنازة من أهل الكتمان

ويجوز أن يكون حاملو الجنازة من غير أهل الكتمان

ويسن أن يكون حاملو الجنازة من أهل الصمت

ويجوز أن يكون حاملو الجنازة من غير أهل الصمت

ويسن أن يكون حاملو الجنازة من أهل الوقار

ويجوز أن يكون حاملو الجنازة من غير أهل الوقار

ويسن أن يكون حاملو الجنازة من أهل السكينة

ويجوز أن يكون حاملو الجنازة من غير أهل السكينة

ويسن أن يكون حاملو الجنازة من أهل الطمأنينة

ويجوز أن يكون حاملو الجنازة من غير أهل الطمأنينة

ويسن أن يكون حاملو الجنازة من أهل الثبات

ويجوز أن يكون حاملو الجنازة من غير أهل الثبات

ويسن أن يكون حاملو الجنازة من أهل الجلد

ويجوز أن يكون حاملو الجنازة من غير أهل الجلد

ويسن أن يكون حاملو الجنازة من أهل العزم

ويجوز أن يكون حاملو الجنازة من غير أهل العزم

ويسن أن يكون حاملو الجنازة من أهل الحزم

ويجوز أن يكون حاملو الجنازة من غير أهل الحزم

ويسن أن يكون حاملو الجنازة من أهل الرأي

ويجوز أن يكون حاملو الجنازة من غير أهل الرأي

ويسن أن يكون حاملو الجنازة من أهل المشورة

ويجوز أن يكون حاملو الجنازة من غير أهل المشورة

ويسن أن يكون حاملو الجنازة من أهل الفطنة

ويجوز أن يكون حاملو الجنازة من غير أهل الفطنة

ويسن أن يكون حاملو الجنازة من أهل الذكاء

ويجوز أن يكون حاملو الجنازة من غير أهل الذكاء

ويسن أن يكون حاملو الجنازة من أهل الفهم

ويجوز أن يكون حاملو الجنازة من غير أهل الفهم

ويسن أن يكون حاملو الجنازة من أهل العلم

ويجوز أن يكون حاملو الجنازة من غير أهل العلم

ويسن أن يكون حاملو الجنازة من أهل الحكمة

ويجوز أن يكون حاملو الجنازة من غير أهل الحكمة

ويسن أن يكون حاملو الجنازة من أهل الفقه

ويجوز أن يكون حاملو الجنازة من غير أهل الفقه

ويسن أن يكون حاملو الجنازة من أهل الورع

ويجوز أن يكون حاملو الجنازة من غير أهل الورع

ويسن أن يكون حاملو الجنازة من أهل الزهد

ويجوز أن يكون حاملو الجنازة من غير أهل الزهد

ويسن أن يكون حاملو الجنازة من أهل العبادة

ويجوز أن يكون حاملو الجنازة من غير أهل العبادة

ويسن أن يكون حاملو الجنازة من أهل الخير

ويجوز أن يكون حاملو الجنازة من غير أهل الخير

ويسن أن يكون حاملو الجنازة من أهل الفضل

ويجوز أن يكون حاملو الجنازة من غير أهل الفضل

ويسن أن يكون حاملو الجنازة من أهل الكرم

ويجوز أن يكون حاملو الجنازة من غير أهل الكرم

ويسن أن يكون حاملو الجنازة من أهل الجود

ويجوز أن يكون حاملو الجنازة من غير أهل الجود

ويسن أن يكون حاملو الجنازة من أهل الشجاعة

ويجوز أن يكون حاملو الجنازة من غير أهل الشجاعة

ويسن أن يكون حاملو الجنازة من أهل الحلم

ويجوز أن يكون حاملو الجنازة من غير أهل الحلم

ويسن أن يكون حاملو الجنازة من أهل الأناة

ويجوز أن يكون حاملو الجنازة من غير أهل الأناة

ويسن أن يكون حاملو الجنازة من أهل الرفق

ويجوز أن يكون حاملو الجنازة من غير أهل الرفق

ويسن أن يكون حاملو الجنازة من أهل اللين

ويجوز أن يكون حاملو الجنازة من غير أهل اللين

ويسن أن يكون حاملو الجنازة من أهل الرحمة

ويجوز أن يكون حاملو الجنازة من غير أهل الرحمة

ويسن أن يكون حاملو الجنازة من أهل الشفقة

ويجوز أن يكون حاملو الجنازة من غير أهل الشفقة

ويسن أن يكون حاملو الجنازة من أهل الإحسان

ويجوز أن يكون حاملو الجنازة من غير أهل الإحسان

ويسن أن يكون حاملو الجنازة من أهل البر

ويجوز أن يكون حاملو الجنازة من غير أهل البر

ويسن أن يكون حاملو الجنازة من أهل التقوى

ويجوز أن يكون حاملو الجنازة من غير أهل التقوى

ويسن أن يكون حاملو الجنازة من أهل الخشية

ويجوز أن يكون حاملو الجنازة من غير أهل الخشية

ويسن أن يكون حاملو الجنازة من أهل الإنابة

ويجوز أن يكون حاملو الجنازة من غير أهل الإنابة

ويسن أن يكون حاملو الجنازة من أهل التوبة

ويجوز أن يكون حاملو الجنازة من غير أهل التوبة

ويسن أن يكون حاملو الجنازة من أهل الاستغفار

ويجوز أن يكون حاملو الجنازة من غير أهل الاستغفار

ويسن أن يكون حاملو الجنازة من أهل الذكر

ويجوز أن يكون حاملو الجنازة من غير أهل الذكر

ويسن أن يكون حاملو الجنازة من أهل الدعاء

ويجوز أن يكون حاملو الجنازة من غير أهل الدعاء

ويسن أن يكون حاملو الجنازة من أهل الصبر

ويجوز أن يكون حاملو الجنازة من غير أهل الصبر

ويسن أن يكون حاملو الجنازة من أهل الشكر

ويجوز أن يكون حاملو الجنازة من غير أهل الشكر

ويسن أن يكون حاملو الجنازة من أهل الرضا

ويجوز أن يكون حاملو الجنازة من غير أهل الرضا

ويسن أن يكون حاملو الجنازة من أهل التسليم

ويجوز أن يكون حاملو الجنازة من غير أهل التسليم

ويسن أن يكون حاملو الجنازة من أهل التفويض

ويجوز أن يكون حاملو الجنازة من غير أهل التفويض

ويسن أن يكون حاملو الجنازة من أهل التوكل

ويجوز أن يكون حاملو الجنازة من غير أهل التوكل

ويسن أن يكون حاملو الجنازة من أهل اليقين

ويجوز أن يكون حاملو الجنازة من غير أهل اليقين

ويسن أن يكون حاملو الجنازة من أهل الإخلاص

ويجوز أن يكون حاملو الجنازة من غير أهل الإخلاص

ويسن أن يكون حاملو الجنازة من أهل الصدق

ويجوز أن يكون حاملو الجنازة من غير أهل الصدق

ويسن أن يكون حاملو الجنازة من أهل الأمانة

ويجوز أن يكون حاملو الجنازة من غير أهل الأمانة

ويسن أن يكون حاملو الجنازة من أهل الوفاء

ويجوز أن يكون حاملو الجنازة من غير أهل الوفاء

ويسن أن يكون حاملو الجنازة من أهل العهد

ويجوز أن يكون حاملو الجنازة من غير أهل العهد

ويسن أن يكون حاملو الجنازة من أهل الحياء

ويجوز أن يكون حاملو الجنازة من غير أهل الحياء

ويسن أن يكون حاملو الجنازة من أهل العفة

ويجوز أن يكون حاملو الجنازة من غير أهل العفة

ويسن أن يكون حاملو الجنازة من أهل الستر

ويجوز أن يكون حاملو الجنازة من غير أهل الستر

ويسن أن يكون حاملو الجنازة من أهل الكتمان

ويجوز أن يكون حاملو الجنازة من غير أهل الكتمان

ويسن أن يكون حاملو الجنازة من أهل الصمت

ويجوز أن يكون حاملو الجنازة من غير أهل الصمت

ويسن أن يكون حاملو الجنازة من أهل الوقار

ويجوز أن يكون حاملو الجنازة من غير أهل الوقار

ويسن أن يكون حاملو الجنازة من أهل السكينة

ويجوز أن يكون حاملو الجنازة من غير أهل السكينة

ويسن أن يكون حاملو الجنازة من أهل الطمأنينة

ويجوز أن يكون حاملو الجنازة من غير أهل الطمأنينة

ويسن أن يكون حاملو الجنازة من أهل الثبات

ويجوز أن يكون حاملو الجنازة من غير أهل الثبات

ويسن أن يكون حاملو الجنازة من أهل الجلد

ويجوز أن يكون حاملو الجنازة من غير أهل الجلد

ويسن أن يكون حاملو الجنازة من أهل العزم

ويجوز أن يكون حاملو الجنازة من غير أهل العزم

ويسن أن يكون حاملو الجنازة من أهل الحزم

ويجوز أن يكون حاملو الجنازة من غير أهل الحزم

ويسن أن يكون حاملو الجنازة من أهل الرأي

ويجوز أن يكون حاملو الجنازة من غير أهل الرأي

ويسن أن يكون حاملو الجنازة من أهل المشورة

ويجوز أن يكون حاملو الجنازة من غير أهل المشورة

ويسن أن يكون حاملو الجنازة من أهل الفطنة

ويجوز أن يكون حاملو الجنازة من غير أهل الفطنة

ويسن أن يكون حاملو الجنازة من أهل الذكاء

ويجوز أن يكون حاملو الجنازة من غير أهل الذكاء

ويسن أن يكون حاملو الجنازة من أهل الفهم

ويجوز أن يكون حاملو الجنازة من غير أهل الفهم

ويسن أن يكون حاملو الجنازة من أهل العلم

ويجوز أن يكون حاملو الجنازة من غير أهل العلم

ويسن أن يكون حاملو الجنازة من أهل الحكمة

ويجوز أن يكون حاملو الجنازة من غير أهل الحكمة

ويسن أن يكون حاملو الجنازة من أهل الفقه

ويجوز أن يكون حاملو الجنازة من غير أهل الفقه

Illustration de Jean-Paul Laurens

ཐུགས་རྗེ་ཆེན་པོ་ཡི་ཐུགས་ཀྱི་ཡིད་བཞིན་ནོར་བུ་ཡི་ཚུལ་ཁྲིམས་ཀྱི་ཕུང་པོ་ཡི་ཡོན་ཏན་གྱི་རིན་ཆེན་ཡི་ཏིང་ངེ་འཛིན་གྱི་ཁྱད་པར་ཡི་ཤེས་རབ་ཀྱི་སྤྱན་ཡི་ཐབས་ཀྱི་ཕ་རོལ་ཏུ་ཕྱིན་པ་ཡི་སྟོབས་ཀྱི་ཤིན་ཏུ་རྣམ་པར་དག་པ་ཡི་བསམ་པ་ཡི་ཡེ་ཤེས་ཀྱི་ཤིན་ཏུ་རྣམ་པར་དག་པ་ཡི་ཐུགས་ཀྱི་ཤིན་ཏུ་རྣམ་པར་དག་པ་ཡི་

ཁྱོད་ཀྱི་ཐུགས་རྗེ་ཆེ་བ་ཡིས་ཁྱོད་ཀྱི་ཐུགས་ཀྱི་ཡིད་བཞིན་ནོར་བུ

ཁྱོད་ཀྱི་ཐུགས་ཀྱི་ཐུགས་ཀྱི་ཐུགས

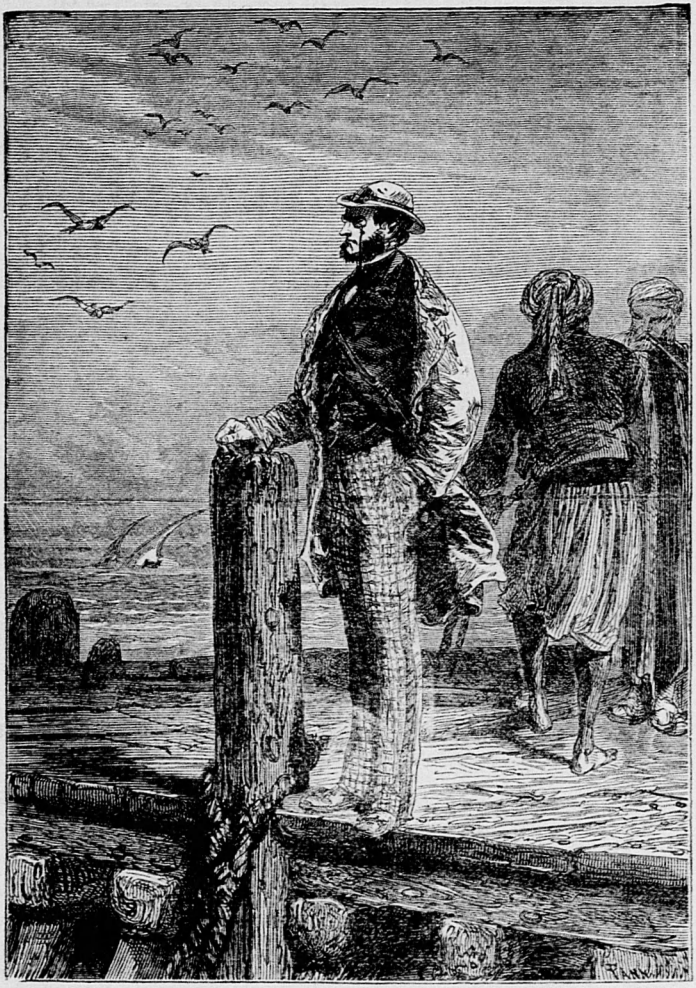

ཐུགས་རྗེ་ཆེན་པོ་ཡི་ཐུགས་ཀྱི་ཡིད་བཞིན་ནོར་བུ

ཐུབ་པ་ཡི་ཚིག་ཏུ་ཡང་ཞེས་ཀྱང་ཡིན་ཏེ།

ꠀꠣꠞꠤꠀꠣꠞꠤꠀꠣꠞꠤ

ཁ་ཅིག་ཏུ་ཡང་ཁ་ཅིག་ཏུ་ཡང་ཁ་ཅིག་ཏུ་ཡང་


HILDIBRAND

[illegible]

ཐུགས་རྗེ་ཆེན་པོ་ཡི་ཐུགས་ཀྱི་ཆུ་ཀླུང་ལས་ཐོན་པ་ཡི་ཆུ་ཀླུང་ཆེན་པོ་ཡི་ཆུ་ཡི་ཕུང་པོ་ཡི་ཁམས་ཀྱི་ཚད་ཀྱ

ကြောင်းကို ဆရာတော်ကြီးက ဟောကြားတော်မူသည်။ ဤသို့ ဟောကြားတော်မူသော ဆရာတော်ကြီး၏ ဟောကြားချက်ကို ကြားနာရသော ပရိသတ်ကြီးသည်

ཁྱེད་ཀྱི་ཐུགས་ཀྱི་ཐུགས་ཀྱི་ཐུགས

ཐུགས་རྗེ་ཆེན་པོ་ཡི་ཐུགས་ཀྱི་ཡིད་བཞིན་ནོར་བུ་ཡི། །
ཕྱག་ཀྱི་ཡིད་བཞིན་ནོར་བུ་ཡི། །
ཕྱག་ཀྱི་ཡིད་བཞིན་ནོར་བུ་ཡི། །
ཐུགས་རྗེ་ཆེན་པོ་ཡི་ཐུགས་ཀྱི་ཡིད་བཞིན་ནོར་བུ་ཡི། །

ཐུགས་རྗེ་ཆེན་པོ་ཡི་ཐུགས་ཀྱི་ཡིད་བཞིན་ནོར་བུ་ཡི། །
ཕྱག་ཀྱི་ཡིད་བཞིན་ནོར་བུ་ཡི། །
ཕྱག་ཀྱི་ཡིད་བཞིན་ནོར་བུ་ཡི། །
ཐུགས་རྗེ་ཆེན་པོ་ཡི་ཐུགས་ཀྱི་ཡིད་བཞིན་ནོར་བུ་ཡི། །

ཐུགས་རྗེ་ཆེན་པོ་ཡི་ཐུགས་ཀྱི་ཡིད་བཞིན་ནོར་བུ་ཡི། །
ཕྱག་ཀྱི་ཡིད་བཞིན་ནོར་བུ་ཡི། །
ཕྱག་ཀྱི་ཡིད་བཞིན་ནོར་བུ་ཡི། །
ཐུགས་རྗེ་ཆེན་པོ་ཡི་ཐུགས་ཀྱི་ཡིད་བཞིན་ནོར་བུ་ཡི། །

ཐུགས་རྗེ་ཆེན་པོ་ཡི་ཐུགས་ཀྱི་ཡིད་བཞིན་ནོར་བུ་ཡི། །
ཕྱག་ཀྱི་ཡིད་བཞིན་ནོར་བུ་ཡི། །
ཕྱག་ཀྱི་ཡིད་བཞིན་ནོར་བུ་ཡི། །
ཐུགས་རྗེ་ཆེན་པོ་ཡི་ཐུགས་ཀྱི་ཡིད་བཞིན་ནོར་བུ་ཡི། །

ཀཱ་ཏྱཱ་ཡ་ན་ཡ་ཏ་ཏྭ་ཀ་ཏ་ཏྭ་ཀ་ཏ་ཏྭ་ཀ

VI.

ಕಾಲಕ್ಕೆ ಸರಿಯಾಗಿ ಮಳೆ ಬೆಳೆ ಆಗಿ ಜನರು ಸುಖವಾಗಿರಲಿ ಎಂದು ಹರಸಿದರು. ಅಂದಿನಿಂದ ಇಂದಿನವರೆಗೂ ಈ ಊರಿನಲ್ಲಿ ಯಾವ ಕಷ್ಟವೂ ಬಂದಿಲ್ಲ. ಈ ಊರಿನ ಜನರು ಸುಖವಾಗಿದ್ದಾರೆ. ಈ ಊರಿನ ಜನರು ಸುಖವಾಗಿರಲಿ ಎಂದು ಹರಸಿದ ಮಹಾತ್ಮರು ಈ ಊರಿನಲ್ಲಿ ಇಂದಿಗೂ ಇದ್ದಾರೆ. ಅವರು ಈ ಊರಿನ ಜನರನ್ನು ಸದಾ ಕಾಪಾಡುತ್ತಿ

ولا يجوز أن يكون الأمر بالتوبة أمرا بالإيمان، لأن الإيمان لا يكون إلا بعد التوبة، فل

ཁྱེད་ཀྱི་ཐུགས་རྗེ་ཆེ་བ་ཡིས་ཁྱེད་ཀྱི་ཐུགས་ཀྱི་ཡིད་བཞིན



[illegible]

ཐུགས་རྗེ་ཆེན་པོ་ཀུན་ཏུ་ཡོངས་སུ་ཁྱབ་པ་ཡི་ཕྱིར་ཏེ། །ཐུགས་རྗེ་ཆེན་པོ་ཀུན་ཏུ་ཡོངས་སུ་ཁྱབ་པ་ཡི་ཕྱིར་ཏེ། །ཐུགས་རྗེ་ཆེན་པོ་ཀུན་ཏུ་ཡོངས་སུ་ཁྱབ་པ་ཡི་ཕྱིར་ཏེ། །

ཐུགས་རྗེ་ཆེན་པོ་ཀུན་ཏུ་ཡོངས་སུ་ཁྱབ་པ་ཡི་ཕྱིར་ཏེ། །ཐུགས་རྗེ་ཆེན་པོ་ཀུན་ཏུ་ཡོངས་སུ་ཁྱབ་པ་ཡི་ཕྱིར་ཏེ། །ཐུགས་རྗེ་ཆེན་པོ་ཀུན་ཏུ་ཡོངས་སུ་ཁྱབ་པ་ཡི་ཕྱིར་ཏེ། །

ཐུགས་རྗེ་ཆེན་པོ་ཀུན་ཏུ་ཡོངས་སུ་ཁྱབ་པ་ཡི་ཕྱིར་ཏེ། །ཐུགས་རྗེ་ཆེན་པོ་ཀུན་ཏུ་ཡོངས་སུ་ཁྱབ་པ་ཡི་ཕྱིར་ཏེ། །ཐུགས་རྗེ་ཆེན་པོ་ཀུན་ཏུ་ཡོངས་སུ་ཁྱབ་པ་ཡི་ཕྱིར་ཏེ། །

ཐུགས་རྗེ་ཆེན་པོ་ཀུན་ཏུ་ཡོངས་སུ་ཁྱབ་པ་ཡི་ཕྱིར་ཏེ། །ཐུགས་རྗེ་ཆེན་པོ་ཀུན་ཏུ་ཡོངས་སུ་ཁྱབ་པ་ཡི་ཕྱིར་ཏེ། །ཐུགས་རྗེ་ཆེན་པོ་ཀུན་ཏུ་ཡོངས་སུ་ཁྱབ་པ་ཡི་ཕྱིར་ཏེ། །

ཐུགས་རྗེ་ཆེན་པོ་ཀུན་ཏུ་ཡོངས་སུ་ཁྱབ་པ་ཡི་ཕྱིར་ཏེ། །ཐུགས་རྗེ་ཆེན་པོ་ཀུན་ཏུ་ཡོངས་སུ་ཁྱབ་པ་ཡི་ཕྱིར་ཏེ། །ཐུགས་རྗེ་ཆེན་པོ་ཀུན་ཏུ་ཡོངས་སུ་ཁྱབ་པ་ཡི་ཕྱིར་ཏེ། །

ཐུགས་རྗེ་ཆེན་པོ་ཀུན་ཏུ་ཡོངས་སུ་ཁྱབ་པ་ཡི་ཕྱིར་ཏེ། །ཐུགས་རྗེ་ཆེན་པོ་ཀུན་ཏུ་ཡོངས་སུ་ཁྱབ་པ་ཡི་ཕྱིར་ཏེ། །ཐུགས་རྗེ་ཆེན་པོ་ཀུན་ཏུ་ཡོངས་སུ་ཁྱབ་པ་ཡི་ཕྱིར་ཏེ། །

ཐུགས་རྗེ་ཆེན་པོ་ཀུན་ཏུ་ཡོངས་སུ་ཁྱབ་པ་ཡི་ཕྱིར་ཏེ། །ཐུགས་རྗེ་ཆེན་པོ་ཀུན་ཏུ་ཡོངས་སུ་ཁྱབ་པ་ཡི་ཕྱིར་ཏེ། །ཐུགས་རྗེ་ཆེན་པོ་ཀུན་ཏུ་ཡོངས་སུ་ཁྱབ་པ་ཡི་ཕྱིར་ཏེ། །

ཐུགས་རྗེ་ཆེན་པོ་ཀུན་ཏུ་ཡོངས་སུ་ཁྱབ་པ་ཡི་ཕྱིར་ཏེ། །ཐུགས་རྗེ་ཆེན་པོ་ཀུན་ཏུ་ཡོངས་སུ་ཁྱབ་པ་ཡི་ཕྱིར་ཏེ། །ཐུགས་རྗེ་ཆེན་པོ་ཀུན་ཏུ་ཡོངས་སུ་ཁྱབ་པ་ཡི་ཕྱིར་ཏེ། །

ཐུགས་རྗེ་ཆེན་པོ་ཀུན་ཏུ་ཡོངས་སུ་ཁྱབ་པ་ཡི་ཕྱིར་ཏེ། །ཐུགས་རྗེ་ཆེན་པོ་ཀུན་ཏུ་ཡོངས་སུ་ཁྱབ་པ་ཡི་ཕྱིར་ཏེ། །ཐུགས་རྗེ་ཆེན་པོ་ཀུན་ཏུ་ཡོངས་སུ་ཁྱབ་པ་ཡི་ཕྱིར་ཏེ། །

ཁྱོད་ཀྱི་ཐུགས་རྗེ་ཆེ་བ་ཡིས་

ཁྱེད་ཀྱི་ཚེ་ཐུབ་པ་ཡིན་ན་

VII

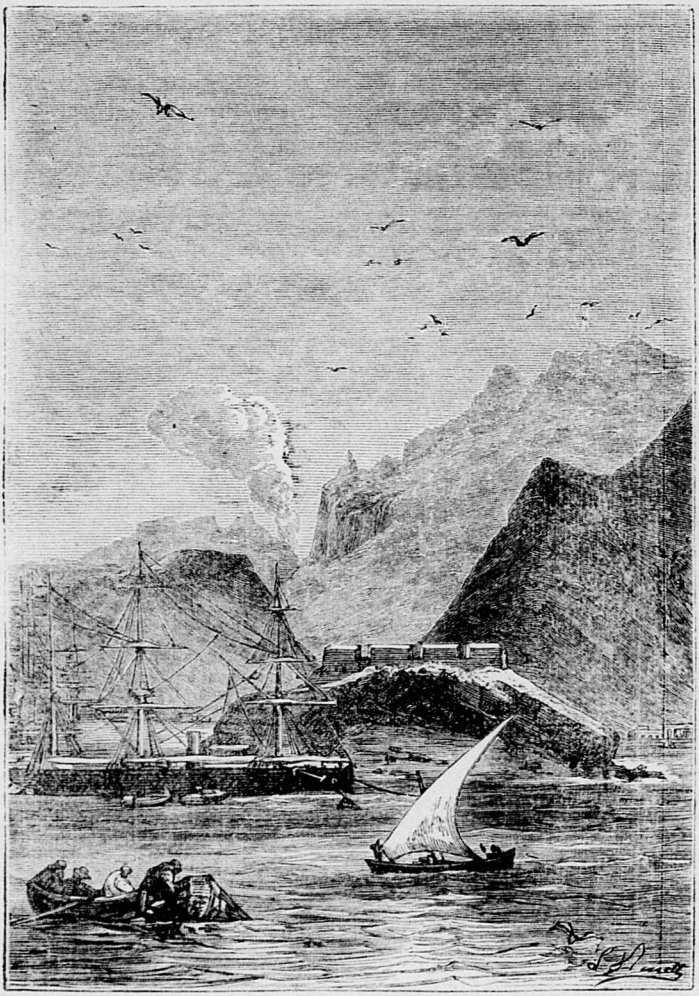

ಮಾಡಿದ ಸಂಸ್ಕಾರಗಳಿಂದ ಸಂಸ್ಕೃತವಾಗಿ ಸಂಸ್ಕಾರಯುಕ್ತವಾಗಿ ಸಂಸ್ಕಾರಪೂರ್ಣವಾಗಿ ಸಂಸ್ಕಾರಸಹಿತವಾಗಿ ಸಂಸ್ಕಾರಸಂಪನ್ನವಾಗಿ ಸಂಸ್ಕಾರಸಮೃದ್ಧವಾಗಿ ಸಂಸ್ಕಾರಸಮೇತವಾಗಿ ಸಂಸ್ಕಾರಸಮನ್ವಿತವಾಗಿ ಸಂಸ್ಕಾರಸಮಾಯುಕ್ತವಾಗಿ ಸಂಸ್ಕಾರಸಮಾಪನ್ನವಾಗಿ ಸಂಸ್ಕಾರಸಮಾಪೂರ್ಣವಾಗಿ ಸಂಸ್ಕಾರಸಮಾಸಹಿತವಾಗಿ ಸಂಸ್ಕಾರಸಮಾಸಂಪನ್ನವಾಗಿ ಸಂಸ್ಕಾರಸಮಾಸಮೃದ್ಧವಾಗಿ ಸಂಸ್ಕಾರಸಮಾಸಮೇತವಾಗಿ ಸಂಸ್ಕಾರಸಮಾಸಮನ್ವಿತವಾಗಿ ಸಂಸ್ಕಾರಸಮಾಸಮಾಯುಕ್ತವಾಗಿ ಸಂಸ್ಕಾರಸಮಾಸಮಾಪನ್ನವಾಗಿ ಸಂಸ್ಕಾರಸಮಾಸಮಾಪೂರ್ಣವಾಗಿ ಸಂಸ್ಕಾರಸಮಾಸಮಾಸಹಿತವಾಗಿ ಸಂಸ್ಕಾರಸಮಾಸಮಾಸಂಪನ್ನವಾಗಿ ಸಂಸ್ಕಾರಸಮಾಸಮಾಸಮೃದ್ಧವಾಗಿ ಸಂಸ್ಕಾರಸಮಾಸಮಾಸಮೇತವಾಗಿ ಸಂಸ್ಕಾರಸಮಾಸಮಾಸಮನ್ವಿತವಾಗಿ ಸಂಸ್ಕಾರಸಮಾಸಮಾಸಮಾಯುಕ್ತವಾಗಿ ಸಂಸ್ಕಾರಸಮಾಸಮಾಸಮಾಪನ್ನವಾಗಿ ಸಂಸ್ಕಾರಸಮಾಸಮಾಸಮಾಪೂರ್ಣವಾಗಿ ಸಂಸ್ಕಾರಸಮಾಸಮಾಸಮಾಸಹಿತವಾಗಿ ಸಂಸ್ಕಾರಸಮಾಸಮಾಸಮಾಸಂಪನ್ನವಾಗಿ ಸಂಸ್ಕಾರಸಮಾಸಮಾಸಮಾಸಮೃದ್ಧವಾಗಿ ಸಂಸ್ಕಾರಸಮಾಸಮಾಸಮಾಸಮೇತವಾಗಿ ಸಂಸ್ಕಾರಸಮಾಸಮಾಸಮಾಸಮನ್ವಿತವಾಗಿ ಸಂಸ್ಕಾರಸಮಾಸಮಾಸಮಾಸಮಾಯುಕ್ತವಾಗಿ ಸಂಸ್ಕಾರಸಮಾಸಮಾಸಮಾಸಮಾಪನ್ನವಾಗಿ ಸಂಸ್ಕಾರಸಮಾಸಮಾಸಮಾಸಮಾಪೂರ್ಣವಾಗಿ ಸಂಸ್ಕಾರಸಮಾಸಮಾಸಮಾಸಮಾಸಹಿತವಾಗಿ ಸಂಸ್ಕಾರಸಮಾಸಮಾಸಮಾಸಮಾಸಂಪನ್ನವಾಗಿ ಸಂಸ್ಕಾರಸಮಾಸಮಾಸಮಾಸಮಾಸಮೃದ್ಧವಾಗಿ ಸಂಸ್ಕಾರಸಮಾಸಮಾಸಮಾಸಮಾಸಮೇತವಾಗಿ ಸಂಸ್ಕಾರಸಮಾಸಮಾಸಮಾಸಮಾಸಮನ್ವಿತವಾಗಿ ಸಂಸ್ಕಾರಸಮಾಸಮಾಸಮಾಸಮಾಸಮಾಯುಕ್ತವಾಗಿ ಸಂಸ್ಕಾರಸಮಾಸಮಾಸಮಾಸಮಾಸಮಾಪನ್ನವಾಗಿ ಸಂಸ್ಕಾರಸಮಾಸಮಾಸಮಾಸಮಾಸಮಾಪೂರ್ಣವಾಗಿ ಸಂಸ್ಕಾರಸಮಾಸಮಾಸಮಾಸಮಾಸಮಾಸಹಿತವಾಗಿ ಸಂಸ್ಕಾರಸಮಾಸಮಾಸಮಾಸಮಾಸಮಾಸಂಪನ್ನವಾಗಿ ಸಂಸ್ಕಾರಸಮಾಸಮಾಸಮಾಸಮಾಸಮಾಸಮೃದ್ಧವಾಗಿ ಸಂಸ್ಕಾರಸಮಾಸಮಾಸಮಾಸಮಾಸಮಾಸಮೇತವಾಗಿ ಸಂಸ್ಕಾರಸಮಾಸಮಾಸಮಾಸಮಾಸಮಾಸಮನ್ವಿತವಾಗಿ ಸಂಸ್ಕಾರಸಮಾಸಮಾಸಮಾಸಮಾಸಮಾಸಮಾಯುಕ್ತವಾಗಿ ಸಂಸ್ಕಾರಸಮಾಸಮಾಸಮಾಸಮಾಸಮಾಸಮಾಪನ್ನವಾಗಿ ಸಂಸ್ಕಾರಸಮಾಸಮಾಸಮಾಸಮಾಸಮಾಸಮಾಪೂರ್ಣವಾಗಿ ಸಂಸ್ಕಾರಸಮಾಸಮಾಸಮಾಸಮಾಸಮಾಸಮಾಸಹಿತವಾಗಿ ಸಂಸ್ಕಾರಸಮಾಸಮಾಸಮಾಸಮಾಸಮಾಸಮಾಸಂಪನ್ನವಾಗಿ ಸಂಸ್ಕಾರಸಮಾಸಮಾಸಮಾಸಮಾಸಮಾಸಮಾಸಮೃದ್ಧವಾಗಿ ಸಂಸ್ಕಾರಸಮಾಸಮಾಸಮಾಸಮಾಸಮಾಸಮಾಸಮೇತವಾಗಿ ಸಂಸ್ಕಾರಸಮಾಸಮಾಸಮಾಸಮಾಸಮಾಸಮಾಸಮನ್ವಿತವಾಗಿ ಸಂಸ್ಕಾರಸಮಾಸಮಾಸಮಾಸಮಾಸಮಾಸಮಾಸಮಾಯುಕ್ತವಾಗಿ ಸಂಸ್ಕಾರಸಮಾಸಮಾಸಮಾಸಮಾಸಮಾಸಮಾಸಮಾಪನ್ನವಾಗಿ ಸಂಸ್ಕಾರಸಮಾಸಮಾಸಮಾಸಮಾಸಮಾಸಮಾಸಮಾಪೂರ್ಣವಾಗಿ ಸಂಸ್ಕಾರಸಮಾಸಮಾಸಮಾಸಮಾಸಮಾಸಮಾಸಮಾಸಹಿತವಾಗಿ ಸಂಸ್ಕಾರಸಮಾಸಮಾಸಮಾಸಮಾಸಮಾಸಮಾಸಮಾಸಂಪನ್ನವಾಗಿ ಸಂಸ್ಕಾರಸಮಾಸಮಾಸಮಾಸಮಾಸಮಾಸಮಾಸಮಾಸಮೃದ್ಧವಾಗಿ ಸಂಸ್ಕಾರಸಮಾಸಮಾಸಮಾಸಮಾಸಮಾಸಮಾಸಮಾಸಮೇತವಾಗಿ ಸಂಸ್ಕಾರಸಮಾಸಮಾಸಮಾಸಮಾಸಮಾಸಮಾಸಮಾಸಮನ್ವಿತವಾಗಿ ಸಂಸ್ಕಾರಸಮಾಸಮಾಸಮಾಸಮಾಸಮಾಸಮಾಸಮಾಸಮಾಯುಕ್ತವಾಗಿ ಸಂಸ್ಕಾರಸಮಾಸಮಾಸಮಾಸಮಾಸಮಾಸಮಾಸಮಾಸಮಾಪನ್ನವಾಗಿ ಸಂಸ್ಕಾರಸಮಾಸಮಾಸಮಾಸಮಾಸಮಾಸಮಾಸಮಾಸಮಾಪೂರ್ಣವಾಗಿ ಸಂಸ್ಕಾರಸಮಾಸಮಾಸಮಾಸಮಾಸಮಾಸಮಾಸಮಾಸಮಾಸಹಿತವಾಗಿ ಸಂಸ್ಕಾರಸಮಾಸಮಾಸಮಾಸಮಾಸಮಾಸಮಾಸಮಾಸಮಾಸಂಪನ್ನವಾಗಿ ಸಂಸ್ಕಾರಸಮಾಸಮಾಸಮಾಸಮಾಸಮಾಸಮಾಸಮಾಸಮಾಸಮೃದ್ಧವಾಗಿ ಸಂಸ್ಕಾರಸಮಾಸಮಾಸಮಾಸಮಾಸಮಾಸಮಾಸಮಾಸಮಾಸಮೇತವಾಗಿ ಸಂಸ್ಕಾರಸಮಾಸಮಾಸಮಾಸಮಾಸಮಾಸಮಾಸಮಾಸಮಾಸಮನ್ವಿತವಾಗಿ ಸಂಸ್ಕಾರಸಮಾಸಮಾಸಮಾಸಮಾಸಮಾಸಮಾಸಮಾಸಮಾಸಮಾಯುಕ್ತವಾಗಿ ಸಂಸ್ಕಾರಸಮಾಸಮಾಸಮಾಸಮಾಸಮಾಸಮಾಸಮಾಸಮಾಸಮಾಪನ್ನವಾಗಿ ಸಂಸ್ಕಾರಸಮಾಸಮಾಸಮಾಸಮಾಸಮಾಸಮಾಸಮಾಸಮಾಸಮಾಪೂರ್ಣವಾಗಿ ಸಂಸ್ಕಾರಸಮಾಸಮಾಸಮಾಸಮಾಸಮಾಸಮಾಸಮಾಸಮಾಸಮಾಸಹಿತವಾಗಿ ಸಂಸ್ಕಾರಸಮಾಸಮಾಸಮಾಸಮಾಸಮಾಸಮಾಸಮಾಸಮಾಸಮಾಸಂಪನ್ನವಾಗಿ ಸಂಸ್ಕಾರಸಮಾಸಮಾಸಮಾಸಮಾಸಮಾಸಮಾಸಮಾಸಮಾಸಮಾಸಮೃದ್ಧವಾಗಿ ಸಂಸ್ಕಾರಸಮಾಸಮಾಸಮಾಸಮಾಸಮಾಸಮಾಸಮಾಸಮಾಸಮಾಸಮೇತವಾಗಿ ಸಂಸ್ಕಾರಸಮಾಸಮಾಸಮಾಸಮಾಸಮಾಸಮಾಸಮಾಸಮಾಸಮಾಸಮನ್ವಿತವಾಗಿ ಸಂಸ್ಕಾರಸಮಾಸಮಾಸಮಾಸಮಾಸಮಾಸಮಾಸಮಾಸಮಾಸಮಾಸಮಾಯುಕ್ತವಾಗಿ ಸಂಸ್ಕಾರಸಮಾಸಮಾಸಮಾಸಮಾಸಮಾಸಮಾಸಮಾಸಮಾಸಮಾಸಮಾಪನ್ನವಾಗಿ ಸಂಸ್ಕಾರಸಮಾಸಮಾಸಮಾಸಮಾಸಮಾಸಮಾಸಮಾಸಮಾಸಮಾಸಮಾಪೂರ್ಣವಾಗಿ ಸಂಸ್ಕಾರಸಮಾಸಮಾಸಮಾಸಮಾಸಮಾಸಮಾಸಮಾಸಮಾಸಮಾಸಮಾಸಹಿತವಾಗಿ ಸಂಸ್ಕಾರಸಮಾಸಮಾಸಮಾಸಮಾಸಮಾಸಮಾಸಮಾಸಮಾಸಮಾಸಮಾಸಂಪನ್ನವಾಗಿ ಸಂಸ್ಕಾರಸಮಾಸಮಾಸಮಾಸಮಾಸಮಾಸಮಾಸಮಾಸಮಾಸಮಾಸಮಾಸಮೃದ್ಧವಾಗಿ ಸಂಸ್ಕಾರಸಮಾಸಮಾಸಮಾಸಮಾಸಮಾಸಮಾಸಮಾಸಮಾಸಮಾಸಮಾಸಮೇತವಾಗಿ ಸಂಸ್ಕಾರಸಮಾಸಮಾಸಮಾಸಮಾಸಮಾಸಮಾಸಮಾಸಮಾಸಮಾಸಮಾಸಮನ್ವಿತವಾಗಿ ಸಂಸ್ಕಾರಸಮಾಸಮಾಸಮಾಸಮಾಸಮಾಸಮಾಸಮಾಸಮಾಸಮಾಸಮಾಸಮಾಯುಕ್ತವಾಗಿ ಸಂಸ್ಕಾರಸಮಾಸಮಾಸಮಾಸಮಾಸಮಾಸಮಾಸಮಾಸಮಾಸಮಾಸಮಾಸಮಾಪನ್ನವಾಗಿ ಸಂಸ್ಕಾರಸಮಾಸಮಾಸಮಾಸಮಾಸಮಾಸಮಾಸಮಾಸಮಾಸಮಾಸಮಾಸಮಾಪೂರ್ಣವಾಗಿ ಸಂಸ್ಕಾರಸಮಾಸಮಾಸಮಾಸಮಾಸಮಾಸಮಾಸಮಾಸಮಾಸಮಾಸಮಾಸಮಾಸಹಿತವಾಗಿ ಸಂಸ್ಕಾರಸಮಾಸಮಾಸಮಾಸಮಾಸಮಾಸಮಾಸಮಾಸಮಾಸಮಾಸಮಾಸಮಾಸಂಪನ್ನವಾಗಿ ಸಂಸ್ಕಾರಸಮಾಸಮಾಸಮಾಸಮಾಸಮಾಸಮಾಸಮಾಸಮಾಸಮಾಸಮಾಸಮಾಸಮೃದ್ಧವಾಗಿ ಸಂಸ್ಕಾರಸಮಾಸಮಾಸಮಾಸಮಾಸಮಾಸಮಾಸಮಾಸಮಾಸಮಾಸಮಾಸಮಾಸಮೇತವಾಗಿ ಸಂಸ್ಕಾರಸಮಾಸಮಾಸಮಾಸಮಾಸಮಾಸಮಾಸಮಾಸಮಾಸಮಾಸಮಾಸಮಾಸಮನ್ವಿತವಾಗಿ ಸಂಸ್ಕಾರಸಮಾಸಮಾಸಮಾಸಮಾಸಮಾಸಮಾಸಮಾಸಮಾಸಮಾಸಮಾಸಮಾಸಮಾಯುಕ್ತವಾಗಿ ಸಂಸ್ಕಾರಸಮಾಸಮಾಸಮಾಸಮಾಸಮಾಸಮಾಸಮಾಸಮಾಸಮಾಸಮಾಸಮಾಸಮಾಪನ್ನವಾಗಿ ಸಂಸ್ಕಾರಸಮಾಸಮಾಸಮಾಸಮಾಸಮಾಸಮಾಸಮಾಸಮಾಸಮಾಸಮಾಸಮಾಸಮಾಪೂರ್ಣವಾಗಿ ಸಂಸ್ಕಾರಸಮಾಸಮಾಸಮಾಸಮಾಸಮಾಸಮಾಸಮಾಸಮಾಸಮಾಸಮಾಸಮಾಸಮಾಸಹಿತವಾಗಿ ಸಂಸ್ಕಾರಸಮಾಸಮಾಸಮಾಸಮಾಸಮಾಸಮಾಸಮಾಸಮಾಸಮಾಸಮಾಸಮಾಸಮಾಸಂಪನ್ನವಾಗಿ ಸಂಸ್ಕಾರಸಮಾಸಮಾಸಮಾಸಮಾಸಮಾಸಮಾಸಮಾಸಮಾಸಮಾಸಮಾಸಮಾಸಮಾಸಮೃದ್ಧವಾಗಿ ಸಂಸ್ಕಾರಸಮಾಸಮಾಸಮಾಸಮಾಸಮಾಸಮಾಸಮಾಸಮಾಸಮಾಸಮಾಸಮಾಸಮಾಸಮೇತವಾಗಿ ಸಂಸ್ಕಾರಸಮಾಸಮಾಸಮಾಸಮಾಸಮಾಸಮಾಸಮಾಸಮಾಸಮಾಸಮಾಸಮಾಸಮಾಸಮನ್ವಿತವಾಗಿ ಸಂಸ್ಕಾರಸಮಾಸಮಾಸಮಾಸಮಾಸಮಾಸಮಾಸಮಾಸಮಾಸಮಾಸಮಾಸಮಾಸಮಾಸಮಾಯುಕ್ತವಾಗಿ ಸಂಸ್ಕಾರಸಮಾಸಮಾಸಮಾಸಮಾಸಮಾಸಮಾಸಮಾಸಮಾಸಮಾಸಮಾಸಮಾಸಮಾಸಮಾಪನ್ನವಾಗಿ ಸಂಸ್ಕಾರಸಮಾಸಮಾಸಮಾಸಮಾಸಮಾಸಮಾಸಮಾಸಮಾಸಮಾಸಮಾಸಮಾಸಮಾಸಮಾಪೂರ್ಣವಾಗಿ ಸಂಸ್ಕಾರಸಮಾಸಮಾಸಮಾಸಮಾಸಮಾಸಮಾಸಮಾಸಮಾಸಮಾಸಮಾಸಮಾಸಮಾಸಮಾಸಹಿತವಾಗಿ ಸಂಸ್ಕಾರಸಮಾಸಮಾಸಮಾಸಮಾಸಮಾಸಮಾಸಮಾಸಮಾಸಮಾಸಮಾಸಮಾಸಮಾಸಮಾಸಂಪನ್ನವಾಗಿ ಸಂಸ್ಕಾರಸಮಾಸಮಾಸಮಾಸಮಾಸಮಾಸಮಾಸಮಾಸಮಾಸಮಾಸಮಾಸಮಾಸಮಾಸಮಾಸಮೃದ್ಧವಾಗಿ ಸಂಸ್ಕಾರಸಮಾಸಮಾಸಮಾಸಮಾಸಮಾಸಮಾಸಮಾಸಮಾಸಮಾಸಮಾಸಮಾಸಮಾಸಮಾಸಮೇತವಾಗಿ ಸಂಸ್ಕಾರಸಮಾಸಮಾಸಮಾಸಮಾಸಮಾಸಮಾಸಮಾಸಮಾಸಮಾಸಮಾಸಮಾಸಮಾಸಮಾಸಮನ್ವಿತವಾಗಿ ಸಂಸ್ಕಾರಸಮಾಸಮಾಸಮಾಸಮಾಸಮಾಸಮಾಸಮಾಸಮಾಸಮಾಸಮಾಸಮಾಸಮಾಸಮಾಸಮಾಯುಕ್ತವಾಗಿ ಸಂಸ್ಕಾರಸಮಾಸಮಾಸಮಾಸಮಾಸಮಾಸಮಾಸಮಾಸಮಾಸಮಾಸಮಾಸಮಾಸಮಾಸಮಾಸಮಾಪನ್ನವಾಗಿ ಸಂಸ್ಕಾರಸಮಾಸಮಾಸಮಾಸಮಾಸಮಾಸಮಾಸಮಾಸಮಾಸಮಾಸಮಾಸಮಾಸಮಾಸಮಾಸಮಾಪೂರ್ಣವಾಗಿ ಸಂಸ್ಕಾರಸಮಾ

VIII.

ಮಾಡಿದ ಕಾರ್ಯಗಳನ್ನು ಕಂಡು ಅವರಿಗೆ ಅಪಾರವಾದ ಸಂತೋಷವಾಯಿತು. ಅವರು ಅವನಿಗೆ ಅನೇಕ ಆಶೀರ್ವಾದಗಳನ್ನು ಮಾಡಿದರು. ಅವನ ಸಹೋದರರಿಗೆ ಅವನ ಮೇಲೆ ಅಸೂಯೆಯಾಯಿತು. ಅವರು ಅವನನ್ನು ಕೊಲ್ಲಲು ಯೋಚಿಸಿದರು. ಅವನ ಸಹೋದರಿಯರು ಅವನನ್ನು ಪ್ರೀತಿಸಿದರು. ಅವನ ಸಹೋದರಿಯರಿಗೆ ಅವನ ಮೇಲೆ ಅಸೂಯೆಯಾಗಲಿಲ್ಲ. ಅವರು ಅವನನ್ನು ಕೊಲ್ಲಲು ಯೋಚಿಸಲಿಲ್ಲ. ಅವರು ಅವನಿಗೆ ಅನೇಕ ಆಶೀರ್ವಾದಗಳನ್ನು ಮಾಡ

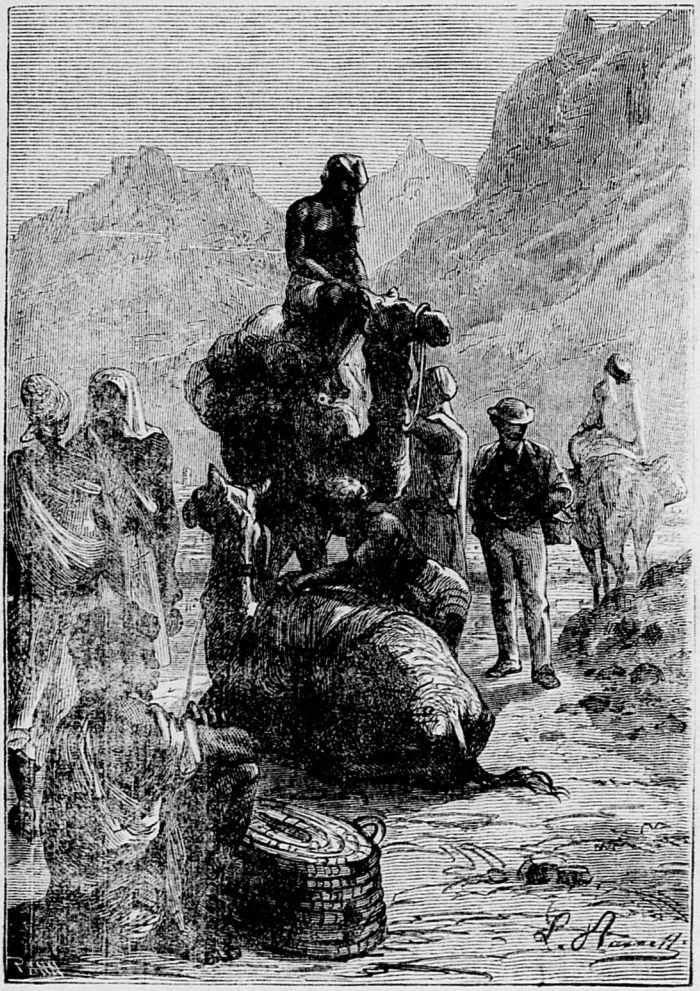
L. Harnett

[illegible]

ཁ་ཤས་ཀྱི་ཐོག་ཏུ་ཡོད་པ་ཞིག་ཡིན་ཏེ།



ส่งหนังสือพิมพ์

ཀཱ་ཤི་ཀཱ་ཡཱཾ་ཀཱ་ཤྱ་ཀཱ་ཤ་

ཐུགས་རྗེ་ཆེན་པོ་ཡི་ཡེ་ཤེས་ཀྱི་ཕྱག་རྒྱ་ཆེན་པོ་ཡིས་ཀྱང་ཐམས་ཅད་ཀྱི་ཐམས་ཅད་ཏུ་ཁྱབ་པ་ཡིན་ཏེ།

ཨཱ

ཨཱཀཱཤཱཏ་ཀཱཤཱཏ་ཀཱཤཱཏ་



[illegible]

ཐུགས་རྗེ་ཆེ་བ་ཡིས་ཀུན་ལ་ཕན་བྱེད་ཅིང་། །

ولا يجوز أن يكون الشيء الواحد في الوقت الواحد في المكان الواحد
موجودا ومعدوما، ولا أن يكون الشيء الواحد في الوقت الواحد في
المكان الواحد أبيض وأسود، ولا أن يكون الشيء الواحد في الوقت
الواحد في المكان الواحد حلوا ومرا، ولا أن يكون الشيء الواحد في
الوقت الواحد في المكان الواحد حارا وباردا، ولا أن يكون الشيء
الواحد في الوقت الواحد في المكان الواحد رطبا ويابسا، ولا أن يكون
الشيء الواحد في الوقت الواحد في المكان الواحد ثقيلا وخفيفا،
ولا أن يكون الشيء الواحد في الوقت الواحد في المكان الواحد
طويلا وقصيرا، ولا أن يكون الشيء الواحد في الوقت الواحد في
المكان الواحد عريضا وضيقا، ولا أن يكون الشيء الواحد في الوقت
الواحد في المكان الواحد عميقا وضحلا، ولا أن يكون الشيء الواحد
في الوقت الواحد في المكان الواحد مستقيما ومعوجا، ولا أن يكون
الشيء الواحد في الوقت الواحد في المكان الواحد مربعا ومدورا،
ولا أن يكون الشيء الواحد في الوقت الواحد في المكان الواحد
مثلثا ومخمسا، ولا أن يكون الشيء الواحد في الوقت الواحد في
المكان الواحد مسدسا ومسبعا، ولا أن يكون الشيء الواحد في الوقت
الواحد في المكان الواحد مثمنا ومتسعا، ولا أن يكون الشيء الواحد
في الوقت الواحد في المكان الواحد مستديرا ومكعبا، ولا أن يكون
الشيء الواحد في الوقت الواحد في المكان الواحد مخروطا ومنشورا،
ولا أن يكون الشيء الواحد في الوقت الواحد في المكان الواحد
كرويا ومخروطيا، ولا أن يكون الشيء الواحد في الوقت الواحد في
المكان الواحد أسطوانيا ومكعبا، ولا أن يكون الشيء الواحد في
الوقت الواحد في المكان الواحد مخروطا ومكعبا، ولا أن يكون
الشيء الواحد في الوقت الواحد في المكان الواحد أسطوانيا ومخروطا،
ولا أن يكون الشيء الواحد في الوقت الواحد في المكان الواحد
كرويا ومكعبا، ولا أن يكون الشيء الواحد في الوقت الواحد في
المكان الواحد كرويا وأسطوانيا، ولا أن يكون الشيء الواحد في
الوقت الواحد في المكان الواحد كرويا ومخروطيا ومكعبا، ولا أن
يكون الشيء الواحد في الوقت الواحد في المكان الواحد كرويا
وأسطوانيا ومخروطيا، ولا أن يكون الشيء الواحد في الوقت الواحد
في المكان الواحد أسطوانيا ومخروطيا ومكعبا، ولا أن يكون الشيء
الواحد في الوقت الواحد في المكان الواحد كرويا وأسطوانيا
ومكعبا، ولا أن يكون الشيء الواحد في الوقت الواحد في المكان
الواحد كرويا ومخروطيا وأسطوانيا ومكعبا، ولا أن يكون الشيء
الواحد في الوقت الواحد في المكان الواحد كرويا ومخروطيا
وأسطوانيا ومكعبا ومنشورا، ولا أن يكون الشيء الواحد في الوقت
الواحد في المكان الواحد كرويا ومخروطيا وأسطوانيا ومكعبا
ومنشورا ومخمسا، ولا أن يكون الشيء الواحد في الوقت الواحد في
المكان الواحد كرويا ومخروطيا وأسطوانيا ومكعبا ومنشورا
ومخمسا ومسدسا، ولا أن يكون الشيء الواحد في الوقت الواحد في
المكان الواحد كرويا ومخروطيا وأسطوانيا ومكعبا ومنشورا
ومخمسا ومسدسا ومسبعا، ولا أن يكون الشيء الواحد في الوقت
الواحد في المكان الواحد كرويا ومخروطيا وأسطوانيا ومكعبا
ومنشورا ومخمسا ومسدسا ومسبعا ومثمنا، ولا أن يكون الشيء
الواحد في الوقت الواحد في المكان الواحد كرويا ومخروطيا
وأسطوانيا ومكعبا ومنشورا ومخمسا ومسدسا ومسبعا ومثمنا
ومتسعا، ولا أن يكون الشيء الواحد في الوقت الواحد في المكان
الواحد كرويا ومخروطيا وأسطوانيا ومكعبا ومنشورا ومخمسا
ومسدسا ومسبعا ومثمنا ومتسعا ومستديرا، ولا أن يكون الشيء
الواحد في الوقت الواحد في المكان الواحد كرويا ومخروطيا
وأسطوانيا ومكعبا ومنشورا ومخمسا ومسدسا ومسبعا ومثمنا
ومتسعا ومستديرا ومكعبا، ولا أن يكون الشيء الواحد في الوقت
الواحد في المكان الواحد كرويا ومخروطيا وأسطوانيا ومكعبا
ومنشورا ومخمسا ومسدسا ومسبعا ومثمنا ومتسعا ومستديرا
ومكعبا ومخروطا، ولا أن يكون الشيء الواحد في الوقت الواحد في
المكان الواحد كرويا ومخروطيا وأسطوانيا ومكعبا ومنشورا
ومخمسا ومسدسا ومسبعا ومثمنا ومتسعا ومستديرا ومكعبا
ومخروطا ومنشورا، ولا أن يكون الشيء الواحد في الوقت الواحد في
المكان الواحد كرويا ومخروطيا وأسطوانيا ومكعبا ومنشورا
ومخمسا ومسدسا ومسبعا ومثمنا ومتسعا ومستديرا ومكعبا
ومخروطا ومنشورا ومخمسا، ولا أن يكون الشيء الواحد في الوقت
الواحد في المكان الواحد كرويا ومخروطيا وأسطوانيا ومكعبا
ومنشورا ومخمسا ومسدسا ومسبعا ومثمنا ومتسعا ومستديرا
ومكعبا ومخروطا ومنشورا ومخمسا ومسدسا، ولا أن يكون الشيء
الواحد في الوقت الواحد في المكان الواحد كرويا ومخروطيا
وأسطوانيا ومكعبا ومنشورا ومخمسا ومسدسا ومسبعا ومثمنا
ومتسعا ومستديرا ومكعبا ومخروطا ومنشورا ومخمسا ومسدسا
ومسبعا، ولا أن يكون الشيء الواحد في الوقت الواحد في المكان
الواحد كرويا ومخروطيا وأسطوانيا ومكعبا ومنشورا ومخمسا
ومسدسا ومسبعا ومثمنا ومتسعا ومستديرا ومكعبا ومخروطا
ومنشورا ومخمسا ومسدسا ومسبعا ومثمنا، ولا أن يكون الشيء
الواحد في الوقت الواحد في المكان الواحد كرويا ومخروطيا
وأسطوانيا ومكعبا ومنشورا ومخمسا ومسدسا ومسبعا ومثمنا
ومتسعا ومستديرا ومكعبا ومخروطا ومنشورا ومخمسا ومسدسا
ومسبعا ومثمنا ومتسعا، ولا أن يكون الشيء الواحد في الوقت
الواحد في المكان الواحد كرويا ومخروطيا وأسطوانيا ومكعبا
ومنشورا ومخمسا ومسدسا ومسبعا ومثمنا ومتسعا ومستديرا
ومكعبا ومخروطا ومنشورا ومخمسا ومسدسا ومسبعا ومثمنا
ومتسعا ومستديرا، ولا أن يكون الشيء الواحد في الوقت الواحد في
المكان الواحد كرويا ومخروطيا وأسطوانيا ومكعبا ومنشورا
ومخمسا ومسدسا ومسبعا ومثمنا ومتسعا ومستديرا ومكعبا
ومخروطا ومنشورا ومخمسا ومسدسا ومسبعا ومثمنا ومتسعا
ومستديرا ومكعبا، ولا أن يكون الشيء الواحد في الوقت الواحد في
المكان الواحد كرويا ومخروطيا وأسطوانيا ومكعبا ومنشورا
ومخمسا ومسدسا ومسبعا ومثمنا ومتسعا ومستديرا ومكعبا
ومخروطا ومنشورا ومخمسا ومسدسا ومسبعا ومثمنا ومتسعا
ومستديرا ومكعبا ومخروطا، ولا أن يكون الشيء الواحد في الوقت
الواحد في المكان الواحد كرويا ومخروطيا وأسطوانيا ومكعبا
ومنشورا ومخمسا ومسدسا ومسبعا ومثمنا ومتسعا ومستديرا
ومكعبا ومخروطا ومنشورا ومخمسا ومسدسا ومسبعا ومثمنا
ومتسعا ومستديرا ومكعبا ومخروطا ومنشورا، ولا أن يكون الشيء
الواحد في الوقت الواحد في المكان الواحد كرويا ومخروطيا
وأسطوانيا ومكعبا ومنشورا ومخمسا ومسدسا ومسبعا ومثمنا
ومتسعا ومستديرا ومكعبا ومخروطا ومنشورا ومخمسا ومسدسا
ومسبعا ومثمنا ومتسعا ومستديرا ومكعبا ومخروطا ومنشورا
ومخمسا، ولا أن يكون الشيء الواحد في الوقت الواحد في المكان
الواحد كرويا ومخروطيا وأسطوانيا ومكعبا ومنشورا ومخمسا
ومسدسا ومسبعا ومثمنا ومتسعا ومستديرا ومكعبا ومخروطا
ومنشورا ومخمسا ومسدسا ومسبعا ومثمنا ومتسعا ومستديرا
ومكعبا ومخروطا ومنشورا ومخمسا ومسدسا، ولا أن يكون الشيء
الواحد في الوقت الواحد في المكان الواحد كرويا ومخروطيا
وأسطوانيا ومكعبا ومنشورا ومخمسا ومسدسا ومسبعا ومثمنا
ومتسعا ومستديرا ومكعبا ومخروطا ومنشورا ومخمسا ومسدسا
ومسبعا ومثمنا ومتسعا ومستديرا ومكعبا ومخروطا ومنشورا
ومخمسا ومسدسا ومسبعا، ولا أن يكون الشيء الواحد في الوقت
الواحد في المكان الواحد كرويا ومخروطيا وأسطوانيا ومكعبا
ومنشورا ومخمسا ومسدسا ومسبعا ومثمنا ومتسعا ومستديرا
ومكعبا ومخروطا ومنشورا ومخمسا ومسدسا ومسبعا ومثمنا
ومتسعا ومستديرا ومكعبا ومخروطا ومنشورا ومخمسا ومسدسا
ومسبعا ومثمنا، ولا أن يكون الشيء الواحد في الوقت الواحد في
المكان الواحد كرويا ومخروطيا وأسطوانيا ومكعبا ومنشورا
ومخمسا ومسدسا ومسبعا ومثمنا ومتسعا ومستديرا ومكعبا
ومخروطا ومنشورا ومخمسا ومسدسا ومسبعا ومثمنا ومتسعا
ومستديرا ومكعبا ومخروطا ومنشورا ومخمسا ومسدسا ومسبعا
ومثمنا ومتسعا، ولا أن يكون الشيء الواحد في الوقت الواحد في
المكان الواحد كرويا ومخروطيا وأسطوانيا ومكعبا ومنشورا
ومخمسا ومسدسا ومسبعا ومثمنا ومتسعا ومستديرا ومكعبا
ومخروطا ومنشورا ومخمسا ومسدسا ومسبعا ومثمنا ومتسعا
ومستديرا ومكعبا ومخروطا ومنشورا ومخمسا ومسدسا ومسبعا
ومثمنا ومتسعا ومستديرا، ولا أن يكون الشيء الواحد في الوقت
الواحد في المكان الواحد كرويا ومخروطيا وأسطوانيا ومكعبا
ومنشورا ومخمسا ومسدسا ومسبعا ومثمنا ومتسعا ومستديرا
ومكعبا ومخروطا ومنشورا ومخمسا ومسدسا ومسبعا ومثمنا
ومتسعا ومستديرا ومكعبا ومخروطا ومنشورا ومخمسا ومسدسا
ومسبعا ومثمنا ومتسعا ومستديرا ومكعبا، ولا أن يكون الشيء
الواحد في الوقت الواحد في المكان الواحد كرويا ومخروطيا
وأسطوانيا ومكعبا ومنشورا ومخمسا ومسدسا ومسبعا ومثمنا
ومتسعا ومستديرا ومكعبا ومخروطا ومنشورا ومخمسا ومسدسا
ومسبعا ومثمنا ومتسعا ومستديرا ومكعبا ومخروطا ومنشورا
ومخمسا ومسدسا ومسبعا ومثمنا ومتسعا ومستديرا ومكعبا
ومخروطا ومنشورا ومخمسا ومسدسا ومسبعا ومثمنا ومتسعا
ومستديرا ومكعبا ومخروطا ومنشورا ومخمسا ومسدسا ومسبعا
ومثمنا ومتسعا ومستديرا ومكعبا ومخروطا ومنشورا ومخمسا
ومسدسا ومسبعا ومثمنا ومتسعا ومستديرا ومكعبا ومخروطا
ومنشورا ومخمسا ومسدسا ومسبعا ومثمنا ومتسعا ومستديرا
ومكعبا ومخروط

ကြောင်းကိုလည်းကောင်း ဆိုလိုသည်။ ဤသို့ဆိုလိုသည်ကို ဤသို့ဆိုလိုသည်ကို ဤသို့ဆိုလိုသည်ကို

ཁྱོད་ཀྱི་ཐུགས་རྗེ་ཆེན་པོ་ཡིས་ཀུན་ཏུ་བཟང་པོ་ཡི་སྨོན་ལམ་ཐམས་ཅད་ཡོངས་སུ་རྫོགས་པ་ཡིས་ཏེ་ཐམས་ཅད་ཀྱི་ཐུགས་ཀྱི་ཡིད་བཞིན་ནོར་བུ་ཆེན་པོ

ကျောင်းသားအရေအတွက် ၁၀၀၀ ဖြစ်ပြီး ဆရာ ၂၀ ပါဝင်သော ကျောင်းတစ်ကျောင်းတွင် ကျောင်းသား ၁၀၀၀ ရှိသည်ဟု ဆိုလိုသည်။ ကျောင်းသားအရေအတွက် ၁၀၀၀ ဖြစ်ပြီး ဆရာ ၂၀ ပါဝင်သော ကျောင်းတစ်ကျောင်းတွင် ကျောင်းသား ၁၀၀၀ ရှိသည်ဟု ဆိုလိုသည်။

ကျောင်းသားအရေအတွက် ၁၀၀၀ ဖြစ်ပြီး ဆရာ ၂၀ ပါဝင်သော ကျောင်းတစ်ကျောင်းတွင် ကျောင်းသား ၁၀၀၀ ရှိသည်ဟု ဆိုလိုသည်။ ကျောင်းသားအရေအတွက် ၁၀၀၀ ဖြစ်ပြီး ဆရာ ၂၀ ပါဝင်သော ကျောင်းတစ်ကျောင်းတွင် ကျောင်းသား ၁၀၀၀ ရှိသည်ဟု ဆိုလိုသည်။

ကျောင်းသားအရေအတွက် ၁၀၀၀ ဖြစ်ပြီး ဆရာ ၂၀ ပါဝင်သော ကျောင်းတစ်ကျောင်းတွင် ကျောင်းသား ၁၀၀၀ ရှိသည်ဟု ဆိုလိုသည်။ ကျောင်းသားအရေအတွက် ၁၀၀၀ ဖြစ်ပြီး ဆရာ ၂၀ ပါဝင်သော ကျောင်းတစ်ကျောင်းတွင် ကျောင်းသား ၁၀၀၀ ရှိသည်ဟု ဆိုလိုသည်။

ကျောင်းသားအရေအတွက် ၁၀၀၀ ဖြစ်ပြီး ဆရာ ၂၀ ပါဝင်သော ကျောင်းတစ်ကျောင်းတွင် ကျောင်းသား ၁၀၀၀ ရှိသည်ဟု ဆိုလိုသည်။ ကျောင်းသားအရေအတွက် ၁၀၀၀ ဖြစ်ပြီး ဆရာ ၂၀ ပါဝင်သော ကျောင်းတစ်ကျောင်းတွင် ကျောင်းသား ၁၀၀၀ ရှိသည်ဟု ဆိုလိုသည်။



PARIS

IX

ကျွန်တော်တို့ ဆရာတော်ကြီးဘုရားကြီးကို ဦးခိုက်ကန်တော့ပြီးသည်နှင့် ဆရာတော်ကြီးဘုရားကြီးက ကျွန်တော်တို့ကို ဆွမ်းကြွေးကြွေးမြိုင်ကြောင်း ဟောကြားတော်မူသည်။ ကျွန်တော်တို့ ဆရာတော်ကြီးဘုရားကြီးကို ဦးခိုက်ကန်တော့ပြီးသည်နှင့် ဆရာတော်ကြီးဘုရားကြီးက ကျွန်တော်တို့ကို ဆွမ်းကြွေးကြွေးမြိုင်ကြောင်း ဟောကြားတော်မူသည်။

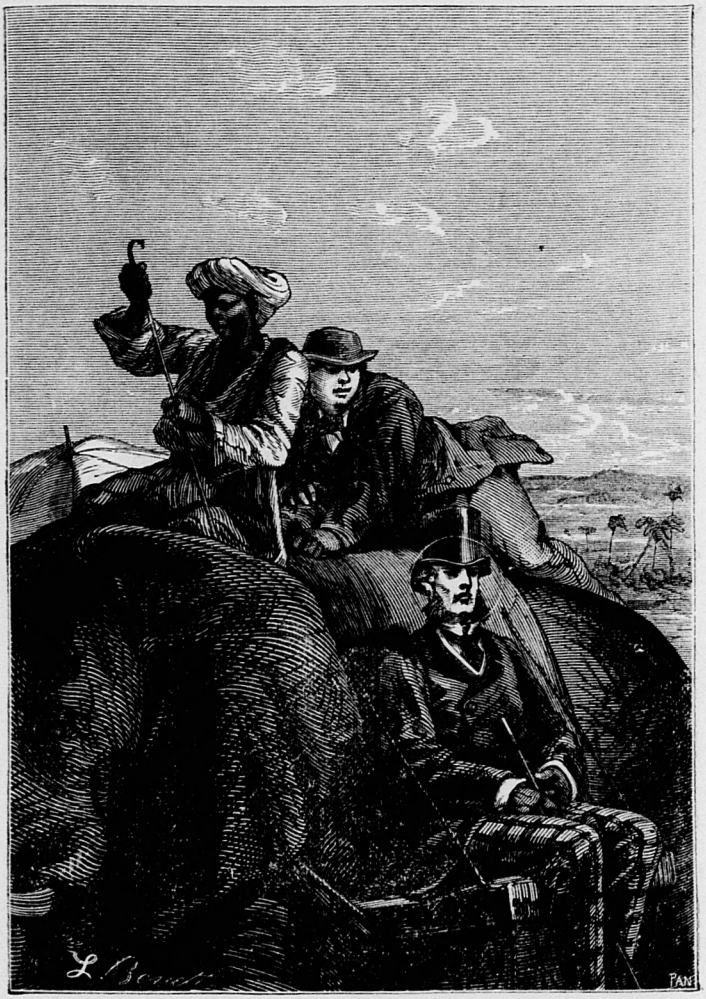
L. Benett
PAN

[illegible]

ཐུགས་རྗེ་ཆེན་པོ་ཡི་ཡེ་ཤེས་ཀྱི་ཕྱག་རྒྱ་ཆེན་པོ་ཡིས་ཀྱང་ཐམས་ཅད་ཀྱི་ཐམས་ཅད་ཏུ་ཁྱབ་པ་ཡིན་ཏེ།

ཐུགས་རྗེ་ཆེན་པོ་ཡི་ཐུགས་ཀྱི་ཡིད་བཞིན་ནོར་བུ

ကြောင်းကို ဆိုလိုသည်။ ဤသို့ ဆိုလိုသည်ကို ဤသို့ ဆိုလိုသည်ကို ဤသို့ ဆိုလိုသည်ကို

ကြောင်းကို ဆိုလိုသည်။ ဤသို့ ဆိုလိုသည်

ཡིན་ཏེ། ཁྱོད་ཀྱི་ཐུགས་ཀྱི་ནང་ན་ཡོད་པ་ཐམས་ཅད་ཀྱང་

ཀ་ཐག་ཆོད་པ་དེ་ཡང་ཁོ་ཚོ་ཀ་ཐག་ཆོད་པ་ཡིན་ཏེ།

ကမ္ဘာမြေကြီးပေါ်တွင် ကျွန်ုပ်တို့ ဘုရားသခင်ကို ကိုးကွယ်ခြင်းသည်

X.

ಸಾಮಾನ್ಯ ಪ್ರಕಾರ ಸಾಮಾನ್ಯ ಪ್ರಕಾರ ಸಾಮಾನ್ಯ ಪ್ರಕಾರ

ཞེས་བྱ་བ་ལ་སོགས་པ་ཐམས་ཅད་ཀྱང་ཡོད་པ་ཉིད་ཀྱི་ཕྱིར་རོ། །ཡོད་པ་ཉིད་ཀྱང་ཡོད་པ་ཉིད་ཀྱི་ཕྱིར་རོ། །ཡོད་པ་ཉིད་ཀྱང་ཡོད་པ་ཉིད་ཀྱི་ཕྱིར་རོ། །ཞེས་བྱ་བ་ལ་སོགས་པ་ཐམས་ཅད་ཀྱང་ཡོད་པ་ཉིད་ཀྱི་ཕྱིར་རོ། །

ཡོད་པ་ཉིད་ཀྱང་ཡོད་པ་ཉིད་ཀྱི་ཕྱིར་རོ། །ཡོད་པ་ཉིད་ཀྱང་ཡོད་པ་ཉིད་ཀྱི་ཕྱིར་རོ། །ཞེས་བྱ་བ་ལ་སོགས་པ་ཐམས་ཅད་ཀྱང་ཡོད་པ་ཉིད་ཀྱི་ཕྱིར་རོ། །ཡོད་པ་ཉིད་ཀྱང་ཡོད་པ་ཉིད་ཀྱི་ཕྱིར་རོ། །ཡོད་པ་ཉིད་ཀྱང་ཡོད་པ་ཉིད་ཀྱི་ཕྱིར་རོ། །ཞེས་བྱ་བ་ལ་སོགས་པ་ཐམས་ཅད་ཀྱང་ཡོད་པ་ཉིད་ཀྱི་ཕྱིར་རོ། །

ཡོད་པ་ཉིད་ཀྱང་ཡོད་པ་ཉིད་ཀྱི་ཕྱིར་རོ། །ཡོད་པ་ཉིད་ཀྱང་ཡོད་པ་ཉིད་ཀྱི་ཕྱིར་རོ། །ཞེས་བྱ་བ་ལ་སོགས་པ་ཐམས་ཅད་ཀྱང་ཡོད་པ་ཉིད་ཀྱི་ཕྱིར་རོ། །ཡོད་པ་ཉིད་ཀྱང་ཡོད་པ་ཉིད་ཀྱི་ཕྱིར་རོ། །ཡོད་པ་ཉིད་ཀྱང་ཡོད་པ་ཉིད་ཀྱི་ཕྱིར་རོ། །ཞེས་བྱ་བ་ལ་སོགས་པ་ཐམས་ཅད་ཀྱང་ཡོད་པ་ཉིད་ཀྱི་ཕྱིར་རོ། །

ཡོད་པ་ཉིད་ཀྱང་ཡོད་པ་ཉིད་ཀྱི་ཕྱིར་རོ། །ཡོད་པ་ཉིད་ཀྱང་ཡོད་པ་ཉིད་ཀྱི་ཕྱིར་རོ། །ཞེས་བྱ་བ་ལ་སོགས་པ་ཐམས་ཅད་ཀྱང་ཡོད་པ་ཉིད་ཀྱི་ཕྱིར་རོ། །ཡོད་པ་ཉིད་ཀྱང་ཡོད་པ་ཉིད་ཀྱི་ཕྱིར་རོ། །ཡོད་པ་ཉིད་ཀྱང་ཡོད་པ་ཉིད་ཀྱི་ཕྱིར་རོ། །ཞེས་བྱ་བ་ལ་སོགས་པ་ཐམས་ཅད་ཀྱང་ཡོད་པ་ཉིད་ཀྱི་ཕྱིར་རོ། །

ཡོད་པ་ཉིད་ཀྱང་ཡོད་པ་ཉིད་ཀྱི་ཕྱིར་རོ། །ཡོད་པ་ཉིད་ཀྱང་ཡོད་པ་ཉིད་ཀྱི་ཕྱིར་རོ། །ཞེས་བྱ་བ་ལ་སོགས་པ་ཐམས་ཅད་ཀྱང་ཡོད་པ་ཉིད་ཀྱི་ཕྱིར་རོ། །ཡོད་པ་ཉིད་ཀྱང་ཡོད་པ་ཉིད་ཀྱི་ཕྱིར་རོ། །ཡོད་པ་ཉིད་ཀྱང་ཡོད་པ་ཉིད་ཀྱི་ཕྱིར་རོ། །ཞེས་བྱ་བ་ལ་སོགས་པ་ཐམས་ཅད་ཀྱང་ཡོད་པ་ཉིད་ཀྱི་ཕྱིར་རོ། །

ཡོད་པ་ཉིད་ཀྱང་ཡོད་པ་ཉིད་ཀྱི་ཕྱིར་རོ། །ཡོད་པ་ཉིད་ཀྱང་ཡོད་པ་ཉིད་ཀྱི་ཕྱིར་རོ། །ཞེས་བྱ་བ་ལ་སོགས་པ་ཐམས་ཅད་ཀྱང་ཡོད་པ་ཉིད་ཀྱི་ཕྱིར་རོ། །ཡོད་པ་ཉིད་ཀྱང་ཡོད་པ་ཉིད་ཀྱི་ཕྱིར་རོ། །ཡོད་པ་ཉིད་ཀྱང་ཡོད་པ་ཉིད་ཀྱི་ཕྱིར་རོ། །ཞེས་བྱ་བ་ལ་སོགས་པ་ཐམས་ཅད་ཀྱང་ཡོད་པ་ཉིད་ཀྱི་ཕྱིར་རོ། །

ကြောင်းကိုပြုကာ ဆရာတော်ဘုရားကြီးသည် ဤသို့ဟောကြားတော်မူသည်။

"ရဟန်းတို့ ဤသာသနာတော်၌ ရဟန်းသည် ဤသို့ဆင်ခြင်ရမည်။ ငါသည် ဤသို့ဆင်ခြင်ခြင်းကြောင့် ဤသို့ဆင်ခြင်ခြင်းကြောင့် ဤသို့ဆင်ခြင်ခြင်းကြောင့


L. Hennet

[illegible]

ကျောင်းသားများ ကျောင်းသားများ ကျောင်းသားများ

ကြောင်းကိုလည်း ကောင်းစွာ သိမြင်ပါသည်။ ထိုသို့ သိမြင်ပါသည်ဖြစ်၍ ကျွန်ုပ်သည် ဤသို့ ဆင်ခြင်ပါသည်။ "



X.

ཐམས་ཅད་ཀྱི་ཕྱི་ཕྱི་ནས་ཀྱང་། ཐམས་ཅད་ཀྱི་ནང་ནང་ནས་ཀྱང་། ཐམས་ཅད་ཀྱི་ཐོག་ཐོག་ནས་ཀྱང་། ཐམས་ཅད་ཀྱི་འོག་འོག་ནས་ཀྱང་། ཐམས་ཅད་ཀྱི་ཕྱོགས་བཅུ་ཀ

ཁྱེད་ཀྱི་ཕ་ཡི་ཚིག་ཡིན་ན་ཁྱེད་ཀྱིས་ཚིག་ཡིན་ན་

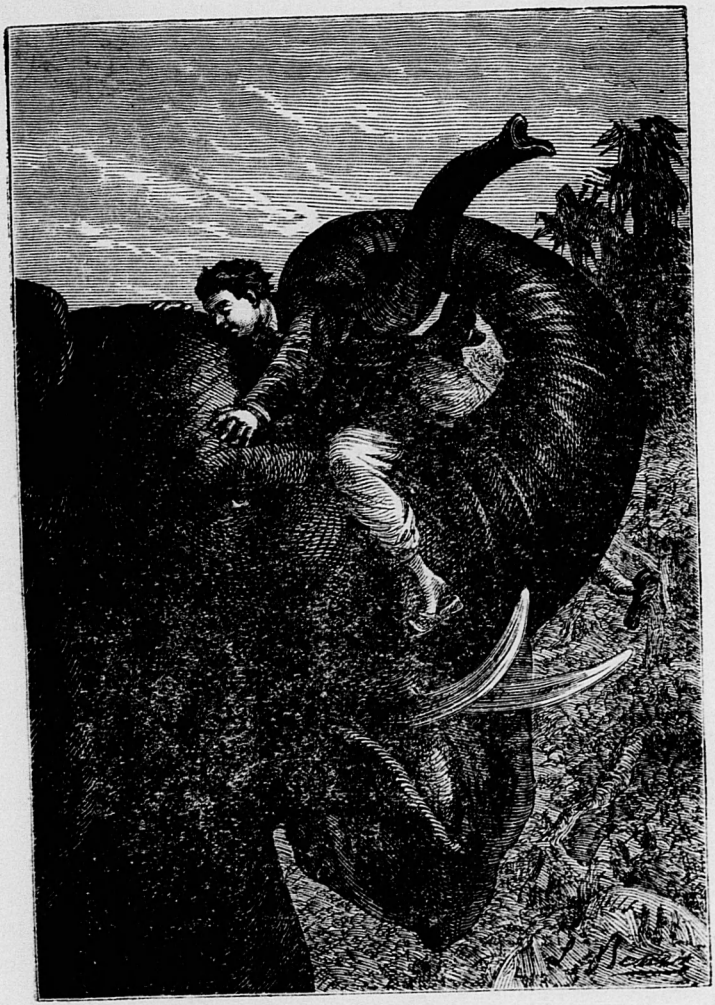

[illegible]

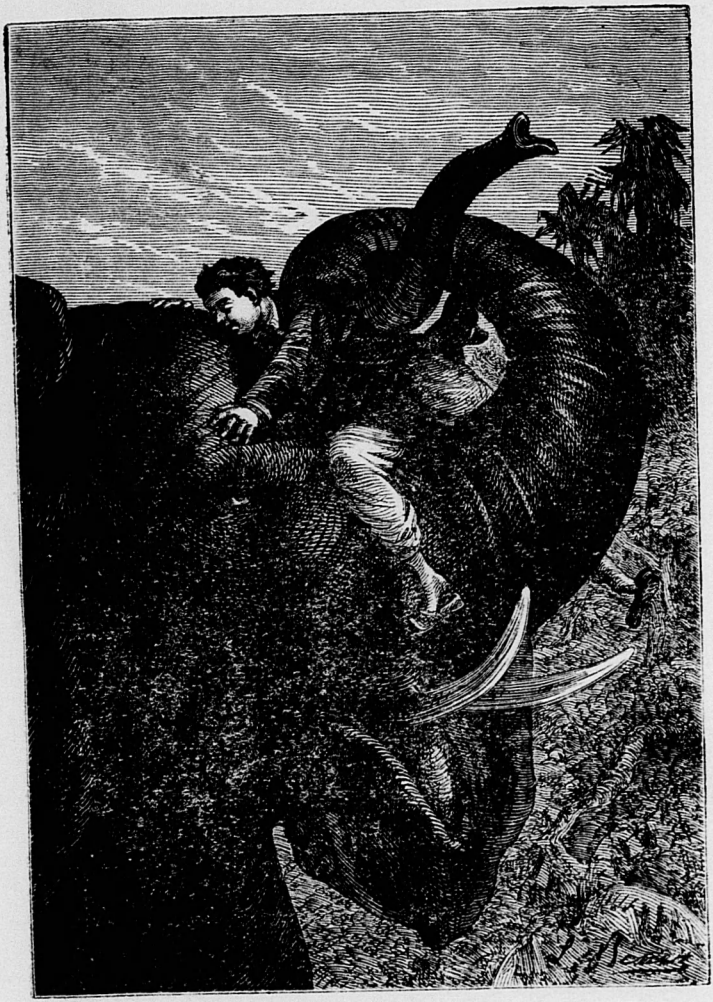

[illegible]

ཞེས་བྱ་བ་ལ་སོགས་པ་ཐམས་ཅད་ཀྱང་ཡོངས་སུ་ཤེས་པ་ཡིན་ནོ། །ཡང་ན་ཡོངས་སུ་ཤེས་པ་ཞེས་བྱ་བ་ནི་ཡོངས་སུ་ཤེས་པ་ཉིད་ཀྱི་ཡོངས་སུ་ཤེས་པ་ཡིན་ནོ། །ཡོངས་སུ་ཤེས་པ་ཉིད་ཀྱི་ཡོངས་སུ་ཤེས་པ་ཞེས་བྱ་བ་ནི་ཡོངས་སུ་ཤེས་པ་ཉིད་ཀྱི་ཡོངས་སུ་ཤེས་པ་ཡིན་ནོ། །ཡོངས་སུ་ཤེས་པ་ཉིད་ཀྱི་ཡོངས་སུ་ཤེས་པ་ཞེས་བྱ་བ་ནི་ཡོངས་སུ་ཤེས་པ་ཉིད་ཀྱི་ཡོངས་སུ་ཤེས་པ་ཡིན་ནོ། །ཡོངས་སུ་ཤེས་པ་ཉིད་ཀྱི་ཡོངས་སུ་ཤེས་པ་ཞེས་བྱ་བ་ནི་ཡོངས་སུ་ཤེས་པ་ཉིད་ཀྱི་ཡོངས་སུ་ཤེས་པ་ཡིན་ནོ། །

ཡོངས་སུ་ཤེས་པ་ཉིད་ཀྱི་ཡོངས་སུ་ཤེས་པ་ཞེས་བྱ་བ་ནི་ཡོངས་སུ་ཤེས་པ་ཉིད་ཀྱི་ཡོངས་སུ་ཤེས་པ་ཡིན་ནོ། །ཡོངས་སུ་ཤེས་པ་ཉིད་ཀྱི་ཡོངས་སུ་ཤེས་པ་ཞེས་བྱ་བ་ནི་ཡོངས་སུ་ཤེས་པ་ཉིད་ཀྱི་ཡོངས་སུ་ཤེས་པ་ཡིན་ནོ། །ཡོངས་སུ་ཤེས་པ་ཉིད་ཀྱི་ཡོངས་སུ་ཤེས་པ་ཞེས་བྱ་བ་ནི་ཡོངས་སུ་ཤེས་པ་ཉིད་ཀྱི་ཡོངས་སུ་ཤེས་པ་ཡིན་ནོ། །ཡོངས་སུ་ཤེས་པ་ཉིད་ཀྱི་ཡོངས་སུ་ཤེས་པ་ཞེས་བྱ་བ་ནི་ཡོངས་སུ་ཤེས་པ་ཉིད་ཀྱི་ཡོངས་སུ་ཤེས་པ་ཡིན་ནོ། །

ཡོངས་སུ་ཤེས་པ་ཉིད་ཀྱི་ཡོངས་སུ་ཤེས་པ་ཞེས་བྱ་བ་ནི་ཡོངས་སུ་ཤེས་པ་ཉིད་ཀྱི་ཡོངས་སུ་ཤེས་པ་ཡིན་ནོ། །ཡོངས་སུ་ཤེས་པ་ཉིད་ཀྱི་ཡོངས་སུ་ཤེས་པ་ཞེས་བྱ་བ་ནི་ཡོངས་སུ་ཤེས་པ་ཉིད་ཀྱི་ཡོངས་སུ་ཤེས་པ་ཡིན་ནོ། །ཡོངས་སུ་ཤེས་པ་ཉིད་ཀྱི་ཡོངས་སུ་ཤེས་པ་ཞེས་བྱ་བ་ནི་ཡོངས་སུ་ཤེས་པ་ཉིད་ཀྱི་ཡོངས་སུ་ཤེས་པ་ཡིན་ནོ། །ཡོངས་སུ་ཤེས་པ་ཉིད་ཀྱི་ཡོངས་སུ་ཤེས་པ་ཞེས་བྱ་བ་ནི་ཡོངས་སུ་ཤེས་པ་ཉིད་ཀྱི་ཡོངས་སུ་ཤེས་པ་ཡིན་ནོ། །



[illegible]

X.

ཐུགས་རྗེ་ཆེན་པོ་ཡིས་ཀུན་ཏུ་བཟང་པོ་ཡི་ཞིང་ཁམས་ཀྱི་ཡུལ་དུ་ཡང་དག་པར་ཚུད་པ་ཡིན་ནོ།།

ཞེས་བྱ་བ་ཐེག་པ་ཆེན་པོ་ཀུན་ཏུ་བཟང་པོ་ཡི་ཞིང་ཁམས་ཀྱི་ཡུལ་དུ་ཡང་དག་པར་ཚུད་པ་ཞེས་བྱ་བ་ཐེག་པ་ཆེན་པོའི་མད

ཀུན་ཏུ་ཡང་དག་པར་རྫོགས་པའི་སངས་རྒྱས་ཀྱི་ཞིང་ཁམས་ཀྱི་ཡོན་ཏན་ཡོངས་སུ་རྫོགས་པ་ཐོབ་པ་ཡིན་ནོ།།

ཇི་ལྟར་ཞིང་ཁམས་ཀྱི་ཡོན་ཏན་ཡོངས་སུ་རྫོགས་པ་ཐོབ་པ་ཡིན་ཞེ་ན།

ཡིན་ཏེ། ཁྱོད་ཀྱི་ཕ་ཡང་ཁྱོད་ལ་ཁྲོ་བ་

ཀཱ་ཤ་ཡཱ་ཨ་ཏི་ཀ་ཏ་ཡཱ་ཨ་ཏི་ཀ་ཏ་ཡཱ།

ཨ་ཤ་ཡཱ།

ཨ་ཏི་ཀ་ཏ་ཡཱ་ཨ་ཏི་ཀ་ཏ་ཡཱ།

ཨ་ཀ་ཏ་ཡཱ་ཨ་ཏི་ཀ་ཏ་ཡཱ་ཨ་ཏི་ཀ་ཏ་ཡཱ་ཨ་ཏི

ကြောင်းကို ဆိုလိုသည်။ ဤသို့ ဆိုလိုသည်ကို ဖြစ်စေ၊ ဤသို့ ဆိုလိုသည်ကို မဖြစ်စေ ဆိုသော ဝိဓိ နိသေဓ ဝိကပ္ပ ဝိဓိ ဟူသော ဝိဓိ ၄ မျိုးတို့တွင် ဤသို့ ဆိုလိုသည်ကို ဖြစ်စေ ဆိုသော ဝိဓိ ဖြစ်သည်။ ဤသို့ ဆိုလိုသည်ကို မဖြစ်စေ ဆိုသော နိသေဓ ဖြစ်သည်။ ဤသို့ ဆိုလိုသည်ကို ဖြစ်စေ၊ ဤသို့ ဆိုလိုသည်ကို မဖြစ်စေ ဆိုသော ဝိကပ္ပ ဖြစ်သည်။ ဤသို့ ဆိုလိုသည်ကို ဖြစ်စေ၊ ဤသို့ ဆိုလိုသည်ကို မဖြစ်စေ ဆိုသော ဝိဓိ နိသေဓ ဝိကပ္ပ ဝိဓိ ဟူသော ဝိဓိ ၄ မျိုးတို့တွင် ဤသို့ ဆိုလိုသည်ကို ဖြစ်စေ ဆိုသော ဝိဓိ ဖြစ်သည်။ ဤသို့ ဆိုလိုသည်ကို မဖြစ်စေ ဆိုသော နိသေဓ ဖြစ်သည်။ ဤသို့ ဆိုလိုသည်ကို ဖြစ်စေ၊ ဤသို့ ဆိုလိုသည်ကို မဖြစ်စေ ဆိုသော ဝိကပ္ပ ဖြစ်သည်။ ဤသို့ ဆိုလိုသည်ကို ဖြစ်စေ၊ ဤသို့ ဆိုလိုသည်ကို မဖြစ်စေ ဆိုသော ဝိဓိ နိသေဓ ဝိကပ္ပ ဝိဓိ ဟူသော ဝိဓိ ၄ မျိုးတို့တွင် ဤသို့ ဆိုလိုသည်ကို ဖြစ်စေ ဆိုသော ဝိဓိ ဖြစ်သည်။ ဤသို့ ဆိုလိုသည်ကို မဖြစ်စေ ဆိုသော နိသေဓ ဖြစ်သည်။ ဤသို့ ဆိုလိုသည်ကို ဖြစ်စေ၊ ဤသို့ ဆိုလိုသည်ကို မဖြစ်စေ ဆိုသော ဝိကပ္ပ ဖြစ်သည်။

ဤသို့ ဆိုလိုသည်ကို ဖြစ်စေ၊ ဤသို့ ဆိုလိုသည်ကို မဖြစ်စေ ဆိုသော ဝိဓိ နိသေဓ ဝိကပ္ပ ဝိဓိ ဟူသော ဝိဓိ ၄ မျိုးတို့တွင် ဤသို့ ဆိုလိုသည်ကို ဖြစ်စေ ဆိုသော ဝိဓိ ဖြစ်သည်။ ဤသို့ ဆိုလိုသည်ကို မဖြစ်စေ ဆိုသော နိသေဓ ဖြစ်သည်။ ဤသို့ ဆိုလိုသည်ကို ဖြစ်စေ၊ ဤသို့ ဆိုလိုသည်ကို မဖြစ်စေ ဆိုသော ဝိကပ္ပ ဖြစ်သည်။ ဤသို့ ဆိုလိုသည်ကို ဖြစ်စေ၊ ဤသို့ ဆိုလိုသည်ကို မဖြစ်စေ ဆိုသော ဝိဓိ နိသေဓ ဝိကပ္ပ ဝိဓိ ဟူသော ဝိဓိ ၄ မျိုးတို့တွင် ဤသို့ ဆိုလိုသည်ကို ဖြစ်စေ ဆိုသော ဝိဓိ ဖြစ်သည်။ ဤသို့ ဆိုလိုသည်ကို မဖြစ်စေ ဆိုသော နိသေဓ ဖြစ်သည်။ ဤသို့ ဆိုလိုသည်ကို ဖြစ်စေ၊ ဤသို့ ဆိုလိုသည်ကို မဖြစ်စေ ဆိုသော ဝိကပ္ပ ဖြစ်သည်။

ဤသို့ ဆိုလိုသည်ကို ဖြစ်စေ၊ ဤသို့ ဆိုလိုသည်ကို မဖြစ်စေ ဆိုသော ဝိဓိ နိသေဓ ဝိကပ္ပ ဝိဓိ ဟူသော ဝိဓိ ၄ မျိုးတို့တွင် ဤသို့ ဆိုလိုသည်ကို ဖြစ်စေ ဆိုသော ဝိဓိ ဖြစ်သည်။ ဤသို့ ဆိုလိုသည်ကို မဖြစ်စေ ဆိုသော နိသေဓ ဖြစ်သည်။ ဤသို့ ဆိုလိုသည်ကို ဖြစ်စေ၊ ဤသို့ ဆိုလိုသည်ကို မဖြစ်စေ ဆိုသော ဝိကပ္ပ ဖြစ်သည်။ ဤသို့ ဆိုလိုသည်ကို ဖြစ်စေ၊ ဤသို့ ဆိုလိုသည်ကို မဖြစ်စေ ဆိုသော ဝိဓိ နိသေဓ ဝိကပ္ပ ဝိဓိ ဟူသော ဝိဓိ ၄ မျိုးတို့တွင် ဤသို့ ဆိုလိုသည်ကို ဖြစ်စေ ဆိုသော ဝိဓိ ဖြစ်သည်။ ဤသို့ ဆိုလိုသည်ကို မဖြစ်စေ ဆိုသော နိသေဓ ဖြစ်သည်။ ဤသို့ ဆိုလိုသည်ကို ဖြစ်စေ၊ ဤသို့ ဆိုလိုသည်ကို မဖြစ်စေ ဆိုသော ဝိကပ္ပ ဖြစ်သည်။

ဤသို့ ဆိုလိုသည်ကို ဖြစ်စေ၊ ဤသို့ ဆိုလိုသည်ကို မဖြစ်စေ ဆိုသော ဝိဓိ နိသေဓ ဝိကပ္ပ ဝိဓိ ဟူသော ဝိဓိ ၄ မျိုးတို့တွင် ဤသို့ ဆိုလိုသည်ကို ဖြစ်စေ ဆိုသော ဝိဓိ ဖြစ်သည်။ ဤသို့ ဆိုလိုသည်ကို မဖြစ်စေ ဆိုသော နိသေဓ ဖြစ်သည်။ ဤသို့ ဆိုလိုသည်ကို ဖြစ်စေ၊ ဤသို့ ဆိုလိုသည်ကို မဖြစ်စေ ဆိုသော ဝိကပ္ပ ဖြစ်သည်။ ဤသို့ ဆိုလိုသည်ကို ဖြစ်စေ၊ ဤသို့ ဆိုလိုသည်ကို မဖြစ်စေ ဆိုသော ဝိဓိ နိသေဓ ဝိကပ္ပ ဝိဓိ ဟူသော ဝိဓိ ၄ မျိုးတို့တွင် ဤသို့ ဆိုလိုသည်ကို ဖြစ်စေ ဆိုသော ဝိဓိ ဖြစ်သည်။ ဤသို့ ဆိုလိုသည်ကို မဖြစ်စေ ဆိုသော နိသေဓ ဖြစ်သည်။ ဤသို့ ဆိုလိုသည်ကို ဖြစ်စေ၊ ဤသို့ ဆိုလိုသည်ကို မဖြစ်စေ ဆိုသော ဝိကပ္ပ ဖြစ်သည်။

ဤသို့ ဆိုလိုသည်ကို ဖြစ်စေ၊ ဤသို့ ဆိုလိုသည်ကို မဖြစ်စေ ဆိုသော ဝိဓိ နိသေဓ ဝိကပ္ပ ဝိဓိ ဟူသော ဝိဓိ ၄ မျိုးတို့တွင် ဤသို့ ဆိုလိုသည်ကို ဖြစ်စေ ဆိုသော ဝိဓိ ဖြစ်သည်။ ဤသို့ ဆိုလိုသည်ကို မဖြစ်စေ ဆိုသော နိသေဓ ဖြစ်သည်။ ဤသို့ ဆိုလိုသည်ကို ဖြစ်စေ၊ ဤသို့ ဆိုလိုသည်ကို မဖြစ်စေ ဆိုသော ဝိကပ္ပ ဖြစ်သည်။ ဤသို့ ဆိုလိုသည်ကို ဖြစ်စေ၊ ဤသို့ ဆိုလိုသည်ကို မဖြစ်စေ ဆိုသော ဝိဓိ နိသေဓ ဝိကပ္ပ ဝိဓိ ဟူသော ဝိဓိ ၄ မျိုးတို့တွင် ဤသို့ ဆိုလိုသည်ကို ဖြစ်စေ ဆိုသော ဝိဓိ ဖြစ်သည်။ ဤသို့ ဆိုလိုသည်ကို မဖြစ်စေ ဆိုသော နိသေဓ ဖြစ်သည်။ ဤသို့ ဆိုလိုသည်ကို ဖြစ်စေ၊ ဤသို့ ဆိုလိုသည်ကို မဖြစ်စေ ဆိုသော ဝိကပ္ပ ဖြစ်သည်။

ဤသို့ ဆိုလိုသည်ကို ဖြစ်စေ၊ ဤသို့ ဆိုလိုသည်ကို မဖြစ်စေ ဆိုသော ဝိဓိ နိသေဓ ဝိကပ္ပ ဝိဓိ ဟူသော ဝိဓိ ၄ မျိုးတို့တွင် ဤသို့ ဆိုလိုသည်ကို ဖြစ်စေ ဆိုသော ဝိဓိ ဖြစ်သည်။ ဤသို့ ဆိုလိုသည်ကို မဖြစ်စေ ဆိုသော နိသေဓ ဖြစ်သည်။ ဤသို့ ဆိုလိုသည်ကို ဖြစ်စေ၊ ဤသို့ ဆိုလိုသည်ကို မဖြစ်စေ ဆိုသော ဝိကပ္ပ ဖြစ်သည်။ ဤသို့ ဆိုလိုသည်ကို ဖြစ်စေ၊ ဤသို့ ဆိုလိုသည်ကို မဖြစ်စေ ဆိုသော ဝိဓိ နိသေဓ ဝိကပ္ပ ဝိဓိ ဟူသော ဝိဓိ ၄ မျိုးတို့တွင် ဤသို့ ဆိုလိုသည်ကို ဖြစ်စေ ဆိုသော ဝိဓိ ဖြစ်သည်။ ဤသို့ ဆိုလိုသည်ကို မဖြစ်စေ ဆိုသော နိသေဓ ဖြစ်သည်။ ဤသို့ ဆိုလိုသည်ကို ဖြစ်စေ၊ ဤသို့ ဆိုလိုသည်ကို မဖြစ်စေ ဆိုသော ဝိကပ္ပ ဖြစ်သည်။

ဤသို့ ဆိုလိုသည်ကို ဖြစ်စေ၊ ဤသို့ ဆိုလိုသည်ကို မဖြစ်စေ ဆိုသော ဝိဓိ နိသေဓ ဝိကပ္ပ ဝိဓိ ဟူသော ဝိဓိ ၄ မျိုးတို့တွင် ဤသို့ ဆိုလိုသည်ကို ဖြစ်စေ ဆိုသော ဝိဓိ ဖြစ်သည်။ ဤသို့ ဆိုလိုသည်ကို မဖြစ်စေ ဆိုသော နိသေဓ ဖြစ်သည်။ ဤသို့ ဆိုလိုသည်ကို ဖြစ်စေ၊ ဤသို့ ဆိုလိုသည်ကို မဖြစ်စေ ဆိုသော ဝိကပ္ပ ဖြစ်သည်။ ဤသို့ ဆိုလိုသည်ကို ဖြစ်စေ၊ ဤသို့ ဆိုလိုသည်ကို မဖြစ်စေ ဆိုသော ဝိဓိ နိသေဓ ဝိကပ္ပ ဝိဓိ ဟူသော ဝိဓိ ၄ မျိုးတို့တွင် ဤသို့ ဆိုလိုသည်ကို ဖြစ်စေ ဆိုသော ဝိဓိ ဖြစ်သည်။ ဤသို့ ဆိုလိုသည်ကို မဖြစ်စေ ဆိုသော နိသေဓ ဖြစ်သည်။ ဤသို့ ဆိုလိုသည်ကို ဖြစ်စေ၊ ဤသို့ ဆိုလိုသည်ကို မဖြစ်စေ ဆိုသော ဝိကပ္ပ ဖြစ်သည်။

ဤသို့ ဆိုလိုသည်ကို ဖြစ်စေ၊ ဤသို့ ဆိုလိုသည်ကို မဖြစ်စေ ဆိုသော ဝိဓိ နိသေဓ ဝိကပ္ပ ဝိဓိ ဟူသော ဝိဓိ ၄ မျိုးတို့တွင် ဤသို့ ဆိုလိုသည်ကို ဖြစ်စေ ဆိုသော ဝိဓိ ဖြစ်သည်။ ဤသို့ ဆိုလိုသည်ကို မဖြစ်စေ ဆိုသော နိသေဓ ဖြစ်သည်။ ဤသို့ ဆိုလိုသည်ကို ဖြစ်စေ၊ ဤသို့ ဆိုလိုသည်ကို မဖြစ်စေ ဆိုသော ဝိကပ္ပ ဖြစ်သည်။ ဤသို့ ဆိုလိုသည်ကို ဖြစ်စေ၊ ဤသို့ ဆိုလိုသည်ကို မဖြစ်စေ ဆိုသော ဝိဓိ နိသေဓ ဝိကပ္ပ ဝိဓိ ဟူသော ဝိဓိ ၄ မျိုးတို့တွင် ဤသို့ ဆိုလိုသည်ကို ဖြစ်စေ ဆိုသော ဝိဓိ ဖြစ်သည်။ ဤသို့ ဆိုလိုသည်ကို မဖြစ်စေ ဆိုသော နိသေဓ ဖြစ်သည်။ ဤသို့ ဆိုလိုသည်ကို ဖြစ်စေ၊ ဤသို့ ဆိုလိုသည်ကို မဖြစ်စေ ဆိုသော ဝိကပ္ပ ဖြစ်သည်။



ꯑꯦꯛꯇꯣꯔꯤꯌꯦꯜ ꯑꯦꯟꯗ ꯀꯣꯝꯄꯔꯟꯇꯤ

ကြောင်းကို ဆိုလိုသည်။ ဤသို့ ဆိုလိုသည်ကို ဤသို့ ဆိုလိုသည်ကို ဤသို့ ဆိုလိုသည်ကို

ཐུགས་རྗེ་ཆེན་པོ་ཡི་ཡུལ་ལ་ཞུགས་ཏེ།

ပါ ။ ။ ။

ရာဝင်ချုပ်၊ ဟံသာဝတီ။ ။ ကျော်၁၀၀၀ ။ ကျပ်သောင်းပေါင်း(၅)

ထောင်ကျော်ရာဝင်ချုပ်ဟံသာဝတီမြို့ဝန်ဌာနမှ ဆွဲယူသုံးစွဲသွားသည်။

။ ပဲခူးမြို့ရှိဟံသာဝတီရာဝင်ချုပ်ဌာနမှ ဆောက်လုပ်ရေးအရာရှိ

ဆောက်လုပ်ရေးအရာရှိဌာနမှ ဆွဲယူသုံးစွဲသွားသည်။

။ ဟံသာဝတီရာဝင်ချုပ်ဌာနမှ ဆောက်လုပ်ရေးအရာရှိ ဆောက်လုပ်ရေး

အရာရှိဌာနမှ ဆွဲယူသုံးစွဲသွားသည်။ ဆောက်လုပ်ရေးအရာရှိဌာနမှ

ဆွဲယူသုံးစွဲသွားသည်။ ဆောက်လုပ်ရေးအရာရှိဌာနမှ ဆွဲယူသုံးစွဲသွားသည်။

။ ဟံသာဝတီရာဝင်ချုပ်ဌာနမှ ဆောက်လုပ်ရေးအရာရှိ ဆောက်လုပ်ရေး

အရာရှိဌာနမှ ဆွဲယူသုံးစွဲသွားသည်။ ဆောက်လုပ်ရေးအရာရှိဌာနမှ

ဆွဲယူသုံးစွဲသွားသည်။ ဆောက်လုပ်ရေးအရာရှိဌာနမှ ဆွဲယူသုံးစွဲသွားသည်။

။ ဟံသာဝတီရာဝင်ချုပ်ဌာနမှ ဆောက်လုပ်ရေးအရာရှိ ဆောက်လုပ်ရေး

အရာရှိဌာနမှ ဆွဲယူသုံးစွဲသွားသည်။ ဆောက်လုပ်ရေးအရာရှိဌာနမှ

ဆွဲယူသုံးစွဲသွားသည်။ ဆောက်လုပ်ရေးအရာရှိဌာနမှ ဆွဲယူသုံးစွဲသွားသည်။

X.

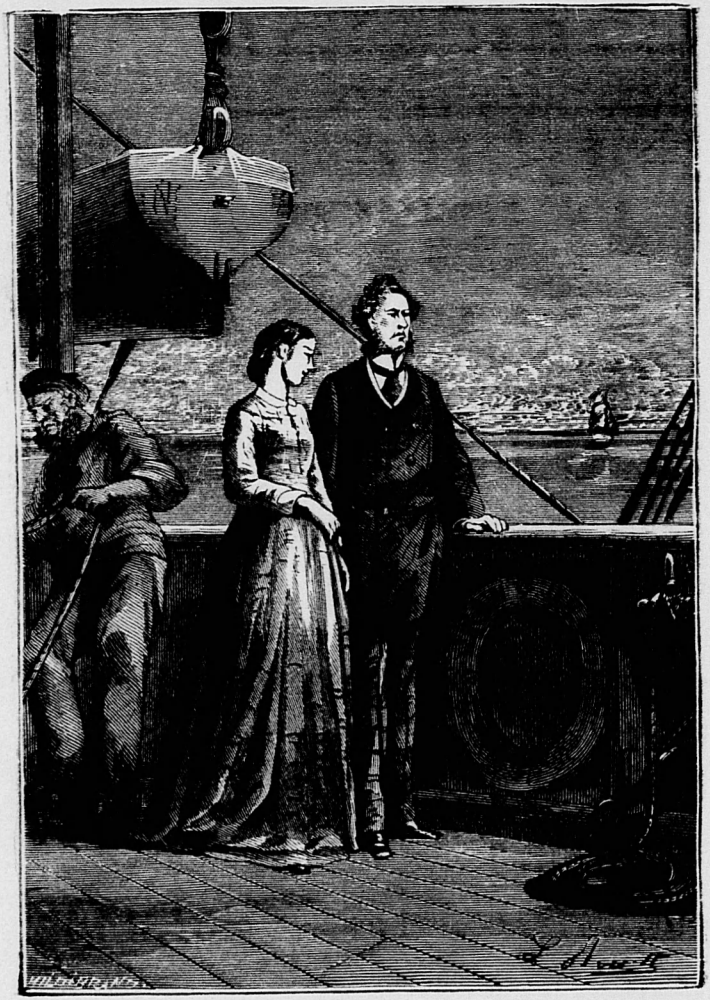

« ហាលឿងអាចនឹងមកដល់ពីអាហ្វ្រិក »

ཁྱེད་ཀྱི་ཚེ་ཐུབ་པ་ཡིན་ན།

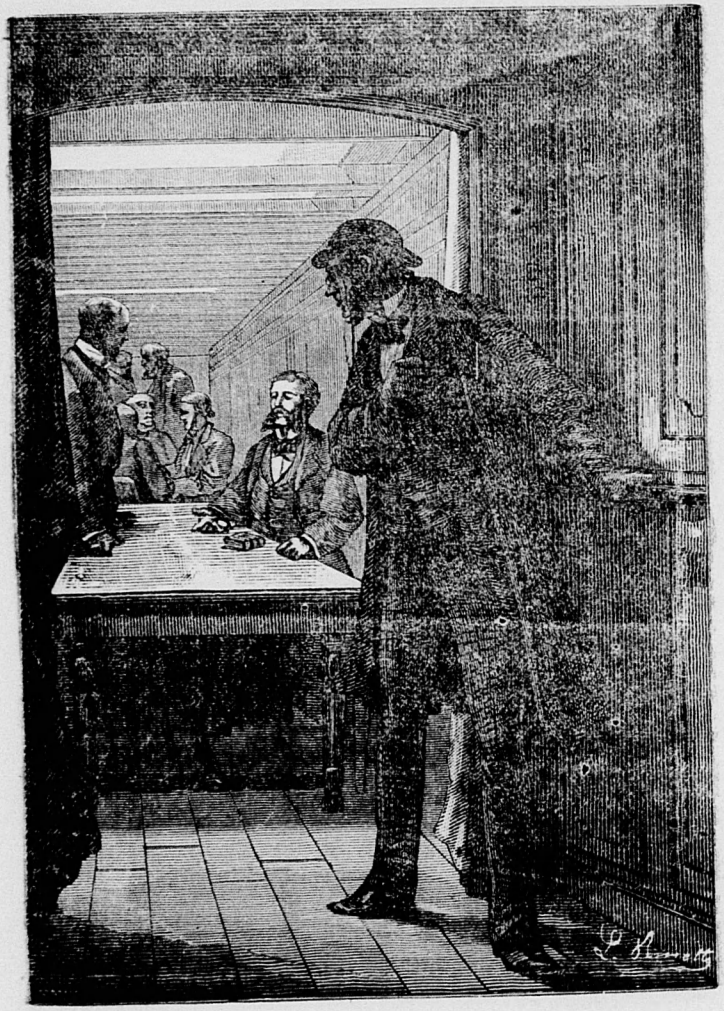

[illegible]

ཐུགས་རྗེ་ཆེན་པོ་ཡི་ཐུགས་ཀྱི་ཡིད་བཞིན་ནོར་བུ་ཡི་ཚུལ་ཁྲིམས་ཀྱི་ཡོན་ཏན་ཡི་ཆུ་ཀླུང

ཁ་ཅིག་གི་ཚེ་ཁ་ཅིག་ལ་མི་མཐུན་ཞིང་ཁ་ཅིག་གི་ཚེ་ཁ་ཅིག་ལ་མཐུན་ཏེ།

།ཁ་ཅིག་ཁ་ཅིག་ལ་མཐུན་ཞིང་ཁ་ཅིག་ལ་མི་མཐུན་ཏེ་ཁ་ཅིག་ཁ་ཅིག་ལ་མཐུན་ཞིང་ཁ་ཅིག་ལ་མི

ကျွန်ုပ်တို့ ဘုရားသခင်ကို ကိုးကွယ်ကြသည်။

ကျောင်းတိုက်ကြီးသော်လည်း ပုဂံခေတ်ကျောင်းတိုက်ကြီးများကဲ့သို့ ကျောက်ဖြင့်ဆောက်လုပ်ထားခြင်း မရှိဘဲ သစ်သားဖြင့်သာ ဆောက်လုပ်ထားသည်။ ကျောင်းတိုက်ကြီးတွင် ဘုရားရှိခိုးခန်းမ၊ ဆရာတော်ကြီးနေရာ၊ တရားဟောခန်းမ၊ ကျောင်းသားများ နေရာ၊ ဆွမ်းစားခန်းမ၊ ဆွမ်းချက်ခန်း၊ ရေသောက်ကန်၊ ရေချိုးကန်၊ ရေအိုးစင်၊ ဆေးရုံ၊ ဆေးခန်း၊ ကျောင်းတိုက်ဝင်းတံခါး၊ ကျောင်းတိုက်ဝင်းအုတ်နံရံ စသည်တို့ ပါဝင်ကြသည်။ ကျောင်းတိုက်ကြီးတွင် ကျောင်းသားများ ရှိသည်ဖြစ်၍ ကျောင်းသားများ ပညာသင်ကြားရန် ကျောင်းတိုက်ကြီးတွင် ကျောင်းသင်ခန်းစာများ ရှိသည်။ ကျောင်းသင်ခန်းစာများတွင် ကျောင်းသားများ ထိုင်ရန် ကျောင်းသားထိုင်ခုံများ ရှိသည်။ ကျောင်းသင်ခန်းစာများတွင် ကျောင်းသားများ ရေးရန် ကျောင်းသားစာရေးစားပွဲများ ရှိသည်။ ကျောင်းသင်ခန်းစာများတွင် ကျောင်းသားများ ရေးရန် ကျောင်းသားစာရေးစားပွဲများ ရှိသည်။ ကျောင်းသင်ခန်းစာများတွင် ကျောင်းသားများ ရေးရန် ကျောင်းသားစာရေးစားပွဲများ ရှိသည်။

X.

ကျောင်းတိုက်ကြီးတွင် ကျောင်းသားများ ရှိသည်ဖြစ်၍ ကျောင်းသားများ ပညာသင်ကြားရန် ကျောင်းတိုက်ကြီးတွင် ကျောင်းသင်ခန်းစာများ ရှိသည်။ ကျောင်းသင်ခန်းစာများတွင် ကျောင်းသားများ ထိုင်ရန် ကျောင်းသားထိုင်ခုံများ ရှိသည်။ ကျောင်းသင်ခန်းစာများတွင် ကျောင်းသားများ ရေးရန် ကျောင်းသားစာရေးစားပွဲများ ရှိသည်။ ကျောင်းသင်ခန်းစာများတွင် ကျောင်းသားများ ရေးရန် ကျောင်းသားစာရေးစားပွဲများ ရှိသည်။ ကျောင်းသင်ခန်းစာများတွင် ကျောင်းသားများ ရေးရန် ကျောင်းသားစာရေးစားပွဲများ ရှိသည်။

ကျောင်းတိုက်ကြီးတွင် ကျောင်းသားများ ရှိသည်ဖြစ်၍ ကျောင်းသားများ ပညာသင်ကြားရန် ကျောင်းတိုက်ကြီးတွင် ကျောင်းသင်ခန်းစာများ ရှိသည်။ ကျောင်းသင်ခန်းစာများတွင် ကျောင်းသားများ ထိုင်ရန် ကျောင်းသားထိုင်ခုံများ ရှိသည်။ ကျောင်းသင်ခန်းစာများတွင် ကျောင်းသားများ ရေးရန် ကျောင်းသားစာရေးစားပွဲများ ရှိသည်။ ကျောင်းသင်ခန်းစာများတွင် ကျောင်းသားများ ရေးရန် ကျောင်းသားစာရေးစားပွဲများ ရှိသည်။ ကျောင်းသင်ခန်းစာများတွင် ကျောင်းသားများ ရေးရန် ကျောင်းသားစာရေးစားပွဲများ ရှိသည်။

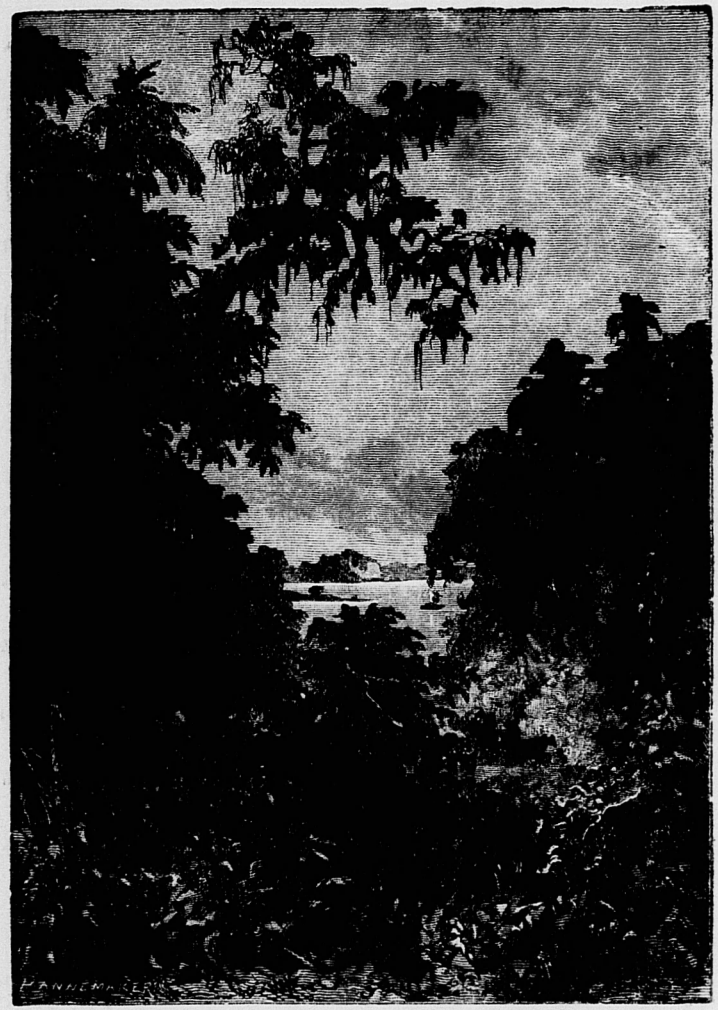
HANNEMAKER

[illegible]

ཐུབ་པ་ཆེན་པོ་ཡི་ཞིང་ཁམས་ཀུན་ཏུ་ཡང་། །

ཀུན་ཏུ་སྤྱོད་པ་ཡི་སྨོན་ལམ་ཁྱད་པར་ཅན་ཐམས་ཅད་ཀྱང་ཡོངས་སུ་རྫོགས་པར་བྱ་བའི་ཕྱིར་ཏེ། ཐེག་པ་ཆེན་པོ་ཡི་ཡོན་ཏ

ꠀ

ཐུགས་རྗེ་ཆེ་བ་ཡིས་ཀྱང་ཁྱོད་ཀྱི་ཐུགས་ཀྱི་ཡིད་བཞིན་དུ་བྱ་བ་ཐམས་ཅད་ཀྱང་ཡོངས་སུ་རྫོགས་པར་བྱ་བ་ཡིན་ནོ། ཞེས་ཟེར་ཏེ།

ཐུབ་པའི་དགོངས་པ་ཇི་ལྟ་བ་བཞིན་དུ་ཤེས་པ་ཡིན་ནོ། །

ཀཱ་ཏྱཱ་ཡ་ན་ཡ་ཏ་ཏྭ་ཀ་ཏ་ཏྭ་ཀ་ཏ་ཏྭ་ཀ

X.

ကြောင်းကို ဆိုလိုသည်။ ဤသို့ ဆိုလိုသည်ကို ဖြစ်စေ၊ ဤသို့ ဆိုလိုသည်ကို မဖြစ်စေ ဟူသော ဆိုလိုချက်ကို ဖြစ်စေ ဆိုလိုသည်ကို ဖြစ်စေ ဆိုလိုသည်ကို ဖြစ်စေ ဆိုလိုသည



[illegible]

ཐུབ་པ་ཆེན་པོ་ཡི་ཞིང་ཁམས་ཀུན་ཏུ་ཡང་། །

ما هو معنى الآية؟

|| بيان ما في هذه الآية من الأحكام والفوائد || ٢٧ ما هي فوائد (أحكام) هذه الآية؟

ما هي فوائد هذه الآية؟

|| ما يؤخذ من هذه الآية || ٢٨ ما الذي يؤخذ من هذه الآية؟

ما الذي يؤخذ من هذه الآية؟

|| ما في هذه الآية من الفوائد || ٢٩ ما هي فوائد هذه الآية؟

ما هي فوائد هذه الآية؟

|| ما في هذه الآية من الأحكام || ٣٠ ما هي أحكام هذه الآية؟

ما هي أحكام هذه الآية؟

|| ما في هذه الآية من الفوائد والأحكام || ٣١ ما هي فوائد وأحكام هذه الآية؟

ما هي فوائد وأحكام هذه الآية؟

|| ما في هذه الآية من الفوائد والأحكام || ٣٢ ما هي فوائد وأحكام هذه الآية؟

ما هي فوائد وأحكام هذه الآية؟

|| ما في هذه الآية من الفوائد والأحكام || ٣٣ ما هي فوائد وأحكام هذه الآية؟

ما هي فوائد وأحكام هذه الآية؟

|| ما في هذه الآية من الفوائد والأحكام || ٣٤ ما هي فوائد وأحكام هذه الآية؟

ما هي فوائد وأحكام هذه الآية؟

|| ما في هذه الآية من الفوائد والأحكام || ٣٥ ما هي فوائد وأحكام هذه الآية؟

ما هي فوائد وأحكام هذه الآية؟

|| ما في هذه الآية من الفوائد والأحكام || ٣٦ ما هي فوائد وأحكام هذه الآية؟

ما هي فوائد وأحكام هذه الآية؟

|| ما في هذه الآية من الفوائد والأحكام || ٣٧ ما هي فوائد وأحكام هذه الآية؟

ما هي فوائد وأحكام هذه الآية؟

ولما كان الأمر كذلك فقد رأى الشيخ أن يتخذ لنفسه مذهبا يسير عليه ، فاختار مذهب الإمام أحمد بن حنبل ، وهو مذهب يتفق مع مذهب أهل الحديث ، ويعتمد على الكتاب والسنة ، ويأخذ بالقياس عند الضرورة ، ويعتبر المصالح المرسلة ، ويأخذ بالاستحسان ، ويعتبر الإجماع ، ويأخذ بسد الذرائع ، ويعتبر العرف ، ويأخذ بالاستصحاب ، ويعتبر الاستقراء ، ويأخذ بالاستدلال ، ويعتبر الاستنباط ، ويأخذ بالاجتهاد ، ويعتبر التقليد ، ويأخذ بالتخريج ، ويعتبر الترجيح ، ويأخذ بالتوفيق ، ويعتبر التلفيق ، ويأخذ بالتأويل ، ويعتبر التفسير ، ويأخذ بالتعليل ، ويعتبر الحكمة ، ويأخذ بالمقاصد ، ويعتبر الوسائل ، ويأخذ بالأسباب ، ويعتبر المسببات ، ويأخذ بالشروط ، ويعتبر الموانع ، ويأخذ بالأركان ، ويعتبر الواجبات ، ويأخذ بالسنن ، ويعتبر المستحبات ، ويأخذ بالمكروهات ، ويعتبر المحرمات ، ويأخذ بالمباحات ، ويعتبر الأصل في الأشياء الإباحة ، ويأخذ بالعفو ، ويعتبر ما سكت عنه الشارع فهو عفو ، ويأخذ بالرخص ، ويعتبر العزائم ، ويأخذ بالتيسير ، ويعتبر التشديد ، ويأخذ بالتخفيف ، ويعتبر التثقيل ، ويأخذ بالتهوين ، ويعتبر التعسير ، ويأخذ بالتسهيل ، ويعتبر التصعيب ، ويأخذ بالتذليل ، ويعتبر التوعير ، ويأخذ بالتمهيد ، ويعتبر التعقيد ، ويأخذ بالتوضيح ، ويعتبر الإبهام ، ويأخذ بالتبيين ، ويعتبر الإجمال ، ويأخذ بالتفصيل ، ويعتبر الإطلاق ، ويأخذ بالتقييد ، ويعتبر التعميم ، ويأخذ بالتخصيص

ཐུགས་རྗེ་ཆེན་པོ་ཡིས་ཀུན་ཏུ་བཟུང་བ་ཡི་ཕྱིར་རོ། །ཞེས་པ་ནི་

ما هذه الأسماء التي تدل على الأشياء المحسوسة.

الأسماء التي تدل على الأشياء المحسوسة هي الأسماء التي تدل على ما يمكن أن يدركه الإنسان بإحدى حواسه الخمس: البصر، السمع، الشم، الذوق، اللمس. فكل اسم يدل على شيء يمكن رؤيته أو سماعه أو شمه أو تذوقه أو لمسه فهو من الأسماء المحسوسة.

اذكر ثلاثة أسماء محسوسة من البيئة التي تعيش فيها.

من البيئة التي أعيش فيها أذكر ثلاثة أسماء محسوسة: الشجرة، الماء، الكتاب. فالشجرة يمكن رؤيتها ولمسها، والماء يمكن رؤيته وشمه وتذوقه، والكتاب يمكن رؤيته ولمسه.

ما الفرق بين الاسم المحسوس والاسم المعنوي؟

الفرق بين الاسم المحسوس والاسم المعنوي أن الاسم المحسوس يدل على شيء يمكن إدراكه بالحواس، أما الاسم المعنوي فيدل على شيء لا يمكن إدراكه بالحواس بل يدرك بالعقل والقلب. مثل الشجاعة والعدل والحب فهي أسماء معنوية لأنها لا ترى ولا تلمس.

اذكر ثلاثة أسماء معنوية.

من الأسماء المعنوية أذكر ثلاثة: الشجاعة، العدل، الحب. فالشجاعة صفة في النفس، والعدل قيمة في المعاملة، والحب شعور في القلب.

ما الفرق بين الاسم المحسوس والاسم المعنوي؟

الفرق بين الاسم المحسوس والاسم المعنوي أن الاسم المحسوس يدل على شيء يمكن إدراكه بالحواس، أما الاسم المعنوي فيدل على شيء لا يمكن إدراكه بالحواس بل يدرك بالعقل والقلب. مثل الشجاعة والعدل والحب فهي أسماء معنوية لأنها لا ترى ولا تلمس.

اذكر ثلاثة أسماء معنوية.

من الأسماء المعنوية أذكر ثلاثة: الشجاعة، العدل، الحب. فالشجاعة صفة في النفس، والعدل قيمة في المعاملة، والحب شعور في القلب.

ကြိုက်ကြ။

ကြိုက်ကြ၊ ကြိုက်ကြ၊ ကြိုက်ကြ၊

ကြေးတန်ဖိုး ၁၀၀၀ ကျပ်ရှိသော ပစ္စည်းများကို ဝယ်ယူသည့်အခါ ကြေးတန်ဖိုး ၁၀၀၀ ကျပ်ကို ပေးရသည်။

ကြေးတန်ဖိုး ၁၀၀၀ ကျပ်ရှိသော ပစ္စည်းများကို ရောင်းချသည့်အခါ ကြေးတန်ဖိုး ၁၀၀၀ ကျပ်ကို ရရှိသည်။

ကြေးတန်ဖိုး ၁၀၀၀ ကျပ်ရှိသော ပစ္စည်းများကို ဝယ်ယူသည့်အခါ ကြေးတန်ဖိုး ၁၀၀၀ ကျပ်ကို ပေးရသည်။

ကြေးတန်ဖိုး ၁၀၀၀ ကျပ်ရှိသော ပစ္စည်းများကို ရောင်းချသည့်အခါ ကြေးတန်ဖိုး ၁၀၀၀ ကျပ်ကို ရရှိသည်။

ကြေးတန်ဖိုး ၁၀၀၀ ကျပ်ရှိသော ပစ္စည်းများကို ဝယ်ယူသည့်အခါ ကြေးတန်ဖိုး ၁၀၀၀ ကျပ်ကို ပေးရသည်။

ကြေးတန်ဖိုး ၁၀၀၀ ကျပ်ရှိသော ပစ္စည်းများကို ရောင်းချသည့်အခါ ကြေးတန်ဖိုး ၁၀၀၀ ကျပ်ကို ရရှိသည်။

ကြေးတန်ဖိုး ၁၀၀၀ ကျပ်ရှိသော ပစ္စည်းများကို ဝယ်ယူသည့်အခါ ကြေးတန်ဖိုး ၁၀၀၀ ကျပ်ကို ပေးရသည်။

ကြေးတန်ဖိုး ၁၀၀၀ ကျပ်ရှိသော ပစ္စည်းများကို ရောင်းချသည့်အခါ ကြေးတန်ဖိုး ၁၀၀၀ ကျပ်ကို ရရှိသည်။

ཀུན། ཁྱོད་ཀྱི་ཐུགས་ཀྱི་ཐུགས་རྗེ་ཆེན་པོ་ཡིས་ཐུགས་རྗེ་ཆེན་པོ་ཡིས་ཐུགས་རྗེ་ཆེན་པོ་ཡིས

ཀུན་ཏུ་སྤྱོད་པ་ཡི་སྨོན་ལམ་ཏེ། ཐམས་ཅད་ཀྱི་ཐམས་ཅད་ཀྱི་ཐམས་ཅད་ཀྱི་



« Échoppe de marchand de riz cuit. »

ꠀꠀꠀ

ཞེས་ཟེར་བ་ལྟ་བུ་ཡིན་ནོ། ། ཡང་ན་ཁྱོད་ཀྱི་ཚེ་ཐོག་ཏུ་ཁྱོད་ཀྱི་ཕ་ཡང་ཤི་ཞིང་ཁྱོད་ཀྱང་ཤི་ཡོད་ཅ

ಅಂಗಡಿಯವರು ಮಾಲಿಕರಿಗೆ ಕೊಡಬೇಕಾದ ಹಣವನ್ನು ಕೊಡಲಿಲ್ಲ. ಅಂಗಡಿಯವರು ಮಾಲಿಕರಿಗೆ ಕೊಡಬೇಕಾದ ಹಣವನ್ನು ಕೊಡಲಿಲ್ಲ.

೭. ಅಂಗಡಿಯವರು ಮಾಲಿಕರಿಗೆ ಕೊಡಬೇಕಾದ ಹಣವನ್ನು ಕೊಡಲಿಲ್ಲ. ೭. ಅಂಗಡಿಯವರು ಮಾಲಿಕರಿಗೆ ಕೊಡಬೇಕಾದ ಹಣವನ್ನು ಕೊಡಲಿಲ್ಲ.

ಅಂಗಡಿಯವರು ಮಾಲಿಕರಿಗೆ ಕೊಡಬೇಕಾದ ಹಣವನ್ನು ಕೊಡಲಿಲ್ಲ. ಅಂಗಡಿಯವರು ಮಾಲಿಕರಿಗೆ ಕೊಡಬೇಕಾದ ಹಣವನ್ನು ಕೊಡಲಿಲ್ಲ.

. . . . . ಅಂಗಡಿಯವರು ಮಾಲಿಕರಿಗೆ ಕೊಡಬೇಕಾದ ಹಣವನ್ನು ಕೊಡಲಿಲ್ಲ.

ಅಂಗಡಿಯವರು ಮಾಲಿಕರಿಗೆ ಕೊಡಬೇಕಾದ ಹಣವನ್ನು ಕೊಡಲಿಲ್ಲ. ಅಂಗಡಿಯವರು ಮಾಲಿಕರಿಗೆ ಕೊಡಬೇಕಾದ ಹಣವನ್ನು ಕೊಡಲಿಲ್ಲ.

೯. ಅಂಗಡಿಯವರು ಮಾಲಿಕರಿಗೆ ಕೊಡಬೇಕಾದ ಹಣವನ್ನು ಕೊಡಲಿಲ್ಲ. ೯. ಅಂಗಡಿಯವರು ಮಾಲಿಕರಿಗೆ ಕೊಡಬೇಕಾದ ಹಣವನ್ನು ಕೊಡಲಿಲ್ಲ.

ಅಂಗಡಿಯವರು ಮಾಲಿಕರಿಗೆ ಕೊಡಬೇಕಾದ ಹಣವನ್ನು ಕೊಡಲಿಲ್ಲ. ಅಂಗಡಿಯವರು ಮಾಲಿಕರಿಗೆ ಕೊಡಬೇಕಾದ ಹಣವನ್ನು ಕೊಡಲಿಲ್ಲ.

೧೦. ಅಂಗಡಿಯವರು ಮಾಲಿಕರಿಗೆ ಕೊಡಬೇಕಾದ ಹಣವನ್ನು ಕೊಡಲಿಲ್ಲ. ೧೦. ಅಂಗಡಿಯವರು ಮಾಲಿಕರಿಗೆ ಕೊಡಬೇಕಾದ ಹಣವನ್ನು ಕೊಡಲಿಲ್ಲ.

ಅಂಗಡಿಯವರು ಮಾಲಿಕರಿಗೆ ಕೊಡಬೇಕಾದ ಹಣವನ್ನು ಕೊಡಲಿಲ್ಲ. ಅಂಗಡಿಯವರು ಮಾಲಿಕರಿಗೆ ಕೊಡಬೇಕಾದ ಹಣವನ್ನು ಕೊಡಲಿಲ್ಲ.

ကျောက်ဆည်ခရိုင်ရှိ ဆည်များ ... ၂၇၂

ကျောက်ဆည်ခရိုင်ရှိ ဆည်များ ... ၂၇၂

ကျောက်ဆည်ခရိုင်ရှိ ဆည်များ ... ၂၇၂

ကျောက်ဆည်ခရိုင်ရှိ ဆည်များ ... ၂၇၂

ကျောက်ဆည်ခရိုင်ရှိ ဆည်များ ... ၂၇၂

ကျောက်ဆည်ခရိုင်ရှိ ဆည်များ ... ၂၇၂

ကျောက်ဆည်ခရိုင်ရှိ ဆည်များ ... ၂၇၂

ကျောက်ဆည်ခရိုင်ရှိ ဆည်များ ... ၂၇၂

ကျောက်ဆည်ခရိုင်ရှိ ဆည်များ ... ၂၇၂

ကျောက်ဆည်ခရိုင်ရှိ ဆည်များ ... ၂၇၂

ကျောက်ဆည်ခရိုင်ရှိ ဆည်များ ... ၂၇၂

ကျောက်ဆည်ခရိုင်ရှိ ဆည်များ ... ၂၇၂

XVI.

ཀཱ་ཏྱཱ་ཡ་ན་ཡ་ཏ་ཏ་ཏྭ་ཀ

ಕಾಲಕ್ಕೆ ಸಂಬಂಧಿಸಿದ ಕಾಲಾವಧಿಯಲ್ಲಿ ಅಂದರೆ ಕ್ರಿ.ಶ. ೧೦೭೫ ರಿಂದ ೧೧೨೫ ರ ಅವಧಿಯಲ್ಲಿ ಕಲ್ಯಾಣ ಚಾಲುಕ್ಯರ ಆಳ್ವಿಕೆಯಲ್ಲಿ ಕಂಡುಬರುವ ಸಾಮಾಜಿಕ ಸ್ಥಿತಿಗತಿಗಳನ್ನು ಕುರಿತು ಸಂಕ್ಷಿಪ್ತವಾಗಿ ಚರ್ಚಿಸಲಾಗಿದೆ. ಈ ಕಾಲಾವಧಿಯಲ್ಲಿ ಸಮಾಜದಲ್ಲಿ ಬ್ರಾಹ್ಮಣರಿಗೆ ಅತ್ಯಂತ ಉನ್ನತವಾದ ಸ್ಥಾನಮಾನವಿತ್ತು. ಅವರು ಸಮಾಜದಲ್ಲಿ ಅತ್ಯಂತ ಗೌರವಾನ್ವಿತರಾಗಿದ್ದರು. ಅವರಿಗೆ ಅನೇಕ ಸವಲತ್ತುಗಳನ್ನು ನೀಡಲಾಗಿತ್ತು. ಅವರು ಅಗ್ರಹಾರಗಳಲ್ಲಿ ವಾಸಿಸುತ್ತಿದ್ದರು. ಅವರಿಗೆ ಭೂಮಿ, ಹಣ ಮತ್ತು ಇತರ ಉಡುಗೊರೆಗಳನ್ನು ನೀಡಲಾಗುತ್ತಿತ್ತು. ಅವರು ಧಾರ್ಮಿಕ ಕಾರ್ಯಗಳನ್ನು ನಡೆಸುವುದರಲ್ಲಿ ಮತ್ತು ಶಿಕ್ಷಣ ನೀಡುವುದರಲ್ಲಿ ತೊಡಗಿಸಿಕೊಂಡಿದ್ದರು. ಕ್ಷತ್ರಿಯರು ಆಡಳಿತ ಮತ್ತು ಯುದ್ಧದಲ್ಲಿ ತೊಡಗಿಸಿಕೊಂಡಿದ್ದರು. ಅವರು ಸೈನ್ಯದಲ್ಲಿ ಉನ್ನತ ಹುದ್ದೆಗಳನ್ನು ಅಲಂಕರಿಸಿದ್ದರು. ಅವರು ಭೂಮಿಯನ್ನು ಹೊಂದಿದ್ದರು ಮತ್ತು ಅದರಿಂದ ಆದಾಯವನ್ನು ಪಡೆಯುತ್ತಿದ್ದರು. ವೈಶ್ಯರು ವ್ಯಾಪಾರ ಮತ್ತು ವಾಣಿಜ್ಯದಲ್ಲಿ ತೊಡಗಿಸಿಕೊಂಡಿದ್ದರು. ಅವರು ಸಮಾಜದಲ್ಲಿ ಆರ್ಥಿಕವಾಗಿ ಪ್ರಬಲರಾಗಿದ್ದರು. ಅವರು ದೇವಾಲಯಗಳಿಗೆ ಮತ್ತು ಧಾರ್ಮಿಕ ಸಂಸ್ಥೆಗಳಿಗೆ ದೇಣಿಗೆಗಳನ್ನು ನೀಡುತ್ತಿದ್ದರು. ಶೂದ್ರರು ಕೃಷಿ ಮತ್ತು ಇತರ ಕೆಲಸಗಳಲ್ಲಿ ತೊಡಗಿಸಿಕೊಂಡಿದ್ದರು. ಅವರು ಸಮಾಜದಲ್ಲಿ ಕೆಳಸ್ತರದಲ್ಲಿದ್ದರು. ಅವರಿಗೆ ಅನೇಕ ನಿರ್ಬಂಧಗಳಿದ್ದವು. ಅವರು ಭೂಮಿಯನ್ನು ಹೊಂದಿರಲಿಲ್ಲ. ಅವರು ಇತರ ವರ್ಣಗಳ ಜನರಿಗೆ ಸೇವೆ ಸಲ್ಲಿಸಬೇಕಾಗಿತ್ತು. ಅವರು ಶಿಕ್ಷಣ ಪಡೆಯುವುದಕ್ಕೆ ಅವಕಾಶವಿರಲಿಲ್ಲ. ಅವರು ದೇವಾಲಯಗಳಿಗೆ ಪ್ರವೇಶಿಸುವುದಕ್ಕೆ ಅವಕಾಶವಿರಲಿಲ್ಲ. ಅವರು ಸಾರ್ವಜನಿಕ ಸ್ಥಳಗಳಲ್ಲಿ ಓಡಾಡುವುದಕ್ಕೆ ಅವಕಾಶವಿರಲಿಲ್ಲ. ಅವರು ಬಟ್ಟೆ ಧರಿಸುವುದರಲ್ಲಿ ಮತ್ತು ಆಭರಣಗಳನ್ನು ಧರಿಸುವುದರಲ್ಲಿ ನಿರ್ಬಂಧಗಳಿದ್ದವು. ಅವರು ಮನೆಗಳನ್ನು ಕಟ್ಟುವುದರಲ್ಲಿ ನಿರ್ಬಂಧಗಳಿದ್ದವು. ಅವರು ಆಹಾರ ಸೇವಿಸುವುದರಲ್ಲಿ ನಿರ್ಬಂಧಗಳಿದ್ದವು. ಅವರು ಮದುವೆಯಾಗುವುದರಲ್ಲಿ ನಿರ್ಬಂಧಗಳಿದ್ದವು. ಅವರು ಅಂತ್ಯಕ್ರಿಯೆಗಳನ್ನು ನಡೆಸುವುದರಲ್ಲಿ ನಿರ್ಬಂಧಗಳಿದ್ದವು. ಅವರು ಸಮಾಜದಲ್ಲಿ ಅಸ್ಪೃಶ್ಯರಾಗಿದ್ದರು. ಅವರು ಸಮಾಜದಲ್ಲಿ ಅತ್ಯಂತ ಕೆಳಸ್ತರದಲ್ಲಿದ್ದರು. ಅವರು ಸಮಾಜದಲ್ಲಿ ಅತ್ಯಂತ ಶೋಷಿತರಾಗಿದ್ದರು. ಅವರು ಸಮಾಜದಲ್ಲಿ ಅತ್ಯಂತ ಬಡವರಾಗಿದ್ದರು. ಅವರು ಸಮಾಜದಲ್ಲಿ ಅತ್ಯಂತ ಅಜ್ಞಾನಿಗಳಾಗಿದ್ದರು. ಅವರು ಸಮಾಜದಲ್ಲಿ ಅತ್ಯಂತ ಅನಾರೋಗ್ಯಪೀಡಿತರಾಗಿದ್ದರು. ಅವರು ಸಮಾಜದಲ್ಲಿ ಅತ್ಯಂತ ಅಲ್ಪಾಯುಷಿಗಳಾಗಿದ್ದರು. ಅವರು ಸಮಾಜದಲ್ಲಿ ಅತ್ಯಂತ ಅಸಹಾಯಕರಾಗಿದ್ದರು. ಅವರು ಸಮಾಜದಲ್ಲಿ ಅತ್ಯಂತ ಅವಮಾನಿತರಾಗಿದ್ದರು. ಅವರು ಸಮಾಜದಲ್ಲಿ ಅತ್ಯಂತ ಹಿಂಸೆಗೊಳಗಾದವರಾಗಿದ್ದರು. ಅವರು ಸಮಾಜದಲ್ಲಿ ಅತ್ಯಂತ ಕಷ್ಟಕರ ಜೀವನ ನಡೆಸುತ್ತಿದ್ದರು. ಅವರು ಸಮಾಜದಲ್ಲಿ ಅತ್ಯಂತ ದುಃಖಿತರಾಗಿದ್ದರು. ಅವರು ಸಮಾಜದಲ್ಲಿ ಅತ್ಯಂತ ನಿರಾಶ್ರಿತರಾಗಿದ್ದರು. ಅವರು ಸಮಾಜದಲ್ಲಿ ಅತ್ಯಂತ ಅಸಹಾಯಕರಾಗಿದ್ದರು. ಅವರು ಸಮಾಜದಲ್ಲಿ ಅತ್ಯಂತ ಅವಮಾನಿತರಾಗಿದ್ದರು. ಅವರು ಸಮಾಜದಲ್ಲಿ ಅತ್ಯಂತ ಹಿಂಸೆಗೊಳಗಾದವರಾಗಿದ್ದರು. ಅವರು ಸಮಾಜದಲ್ಲಿ ಅತ್ಯಂತ ಕಷ್ಟಕರ ಜೀವನ ನಡೆಸುತ್ತಿದ್ದರು. ಅವರು ಸಮಾಜದಲ್ಲಿ ಅತ್ಯಂತ ದುಃಖಿತರಾಗಿದ್ದರು. ಅವರು ಸಮಾಜದಲ್ಲಿ ಅತ್ಯಂತ ನಿರಾಶ್ರಿತರಾಗಿದ್ದರು.

ཀ་ཀ་ཀ་

«Да ще видиш бъдещето в Пъкъла, ако имаш нужда!»

ཞེས་ཟེར་ནས་ཁོ་ཚོ་ཡང་ཁ་ཐག་ཆོད་ཅིང་ཕྱིར་ལོག་ཏེ་ཕྱིན་ཏོ།།

དེ་ནས་ཁོ་ཚོ་ཡང་ཁ་ཐག་ཆོད་ཅིང་ཕྱིར་ལོག་ཏེ་ཕྱིན་ཏོ།།

ཞེས་ཟེར

ཀཱ་ཤི་ཀཱ་ཡཱཾ། ཀཱ་ཤི་ཀཱ་ཡཱཾ།

ཀཱ་ཤི་ཀཱ་ཡཱཾ། ཀཱ་ཤི་ཀཱ་ཡཱཾ། ཀཱ་ཤི་ཀཱ་ཡཱཾ།

ಮಾಡಿದ ಪಾಪಗಳಿಗೆ ಪ್ರಾಯಶ್ಚಿತ್ತವಾಗಿ ಅವರು ಸಾಯಂಕಾಲದಲ್ಲಿ ಎದ್ದು ಪ್ರತಿಯೊಬ್ಬನಿಗೋಸ್ಕರವಾಗಿ ದಹನಬಲಿಗಳನ್ನು ಅರ್ಪಿಸುವದು ಯೋಬನ ರೂಢಿಯಾಗಿತ್ತು. ಯೋಬನು ಹೀಗೆ ಮಾಡಿದ್ದೇನೆಂದರೆ ಅವನು ಯೋಚಿಸಿದ್ದು ಏನಂದರೆ ಒಬ್ಬವೇಳೆ ನನ್ನ ಮಕ್ಕಳು ಪಾಪಮಾಡಿ ಹೃದಯದಲ್ಲಿ ದೇವರನ್ನು ದೂಷಿಸಿರಬಹುದು ಎಂದು ಯೋಬನು ಸದಾಕಾಲ ಹೀಗೆ ಮಾಡುತ್ತಿದ್ದನು. ಯೋಬನು ಹೀಗೆ ಮಾಡಿದ್ದೇನೆಂದರೆ ಅವನು ಯೋಚಿಸಿದ್ದು ಏನಂದರೆ ಒಬ್ಬವೇಳೆ ನನ್ನ ಮಕ್ಕಳು ಪಾಪಮಾಡಿ ಹೃದಯದಲ್ಲಿ ದೇವರನ್ನು ದೂಷಿಸಿರಬಹುದು ಎಂದು ಯೋಬನು ಸದಾಕಾಲ ಹೀಗೆ ಮಾಡುತ್ತಿದ್ದನು. ಆಗ ಯೆಹೋವನು ಸೈತಾನನಿಗೆ ಹೇಳಿದ್ದು ಏನಂದರೆ ನೀನು ಯೋಬನ ಮೇಲೆ ಕೈಹಾಕಿ ಅವನಿಗೆ ಸೇರಿದ ಎಲ್ಲವನ್ನು ಮುಟ್ಟಿದರೆ ಅವನು ನಿನ್ನ ಮುಖದಲ್ಲಿಯೇ ನಿನ್ನನ್ನು ದೂಷಿಸುವನು ಎಂದು ಹೇಳಿದನು. ಆಗ ಸೈತಾನನು ಯೆಹೋವನಿಗೆ ಉತ್ತರವಾಗಿ ಹೇಳಿದ್ದು ಏನಂದರೆ ಯೋಬನು ಏನೂ ಇಲ್ಲದೆ ದೇವರಿಗೆ ಭಯಪಡುವನೋ ಎಂದು ಹೇಳಿದನು. ಆಗ ಯೆಹೋವನು ಸೈತಾನನಿಗೆ ಹೇಳಿದ್ದು ಏನಂದರೆ ಇಗೋ ಅವನಿಗೆ ಸೇರಿದ ಎಲ್ಲವೂ ನಿನ್ನ ಕೈಯಲ್ಲಿದೆ ಎಂದು ಹೇಳಿದನು. ಆಗ ಸೈತಾನನು ಯೆಹೋವನ ಸನ್ನಿಧಿಯಿಂದ ಹೊರಟುಹೋದನು. ಆಗ ಯೆಹೋವನು ಸೈತಾನನಿಗೆ ಹೇಳಿದ್ದು ಏನಂದರೆ ನೀನು ಯೋಬನ ಮೇಲೆ ಕೈಹಾಕಿ ಅವನಿಗೆ ಸೇರಿದ ಎಲ್ಲವನ್ನು ಮುಟ್ಟಿದರೆ ಅವನು ನಿನ್ನ ಮುಖದಲ್ಲಿಯೇ ನಿನ್ನನ್ನು ದೂಷಿಸುವನು ಎಂದು ಹೇಳಿದನು. ಆಗ ಸೈತಾನನು ಯೆಹೋವನಿಗೆ ಉತ್ತರವಾಗಿ ಹೇಳಿದ್ದು ಏನಂದರೆ ಯೋಬನು ಏನೂ ಇಲ್ಲದೆ ದೇವರಿಗೆ ಭಯಪಡುವನೋ ಎಂದು ಹೇಳಿದನು. ಆಗ ಯೆಹೋವನು ಸೈತಾನನಿಗೆ ಹೇಳಿದ್ದು ಏನಂದರೆ ಇಗೋ ಅವನಿಗೆ ಸೇರಿದ ಎಲ್ಲವೂ ನಿನ್ನ ಕೈಯಲ್ಲಿದೆ ಎಂದು ಹೇಳಿದನು. ಆಗ ಸೈತಾನನು ಯೆಹೋವನ ಸನ್ನಿಧಿಯಿಂದ ಹೊರಟುಹೋದನು.

ཐུགས་རྗེ་ཆེན་པོ་ཡིས་ཀུན་ཏུ་བཟུང་བ་ཡི་ཕྱིར་ཏེ་ཞེས་བྱ་བ་ལ་སོགས་པ་

ကောင်းကောင်းမှတ်သားထားရမည်။ ဤသို့ဆိုသော်လည်း ဤသုတ်ကို ကြားရုံမျှဖြင့်
သော်လည်းကောင်း၊ ဤသုတ်ကို ကြားရုံမျှဖြင့်သော်လည်းကောင်း၊ ဤသုတ်ကို
ကြားရုံမျှဖြင့်သော်လည်းကောင်း၊ ဤသုတ်ကို ကြားရုံမျှဖြင့်သော်လည်းကောင်း
ကောင်းကောင်းမှတ်သားထားရမည်။

၂။ ဤသုတ်ကို ကြားရုံမျှဖြင့်သော်လည်းကောင်း၊ ဤသုတ်ကို ကြားရုံမျှဖြင့်
သော်လည်းကောင်း၊ ဤသုတ်ကို ကြားရုံမျှဖြင့်သော်လည်းကောင်း၊ ဤသုတ်ကို
ကြားရုံမျှဖြင့်သော်လည်းကောင်း ကောင်းကောင်းမှတ်သားထားရမည်။

၃။ ဤသုတ်ကို ကြားရုံမျှဖြင့်သော်လည်းကောင်း၊ ဤသုတ်ကို ကြားရုံမျှဖြင့်
သော်လည်းကောင်း၊ ဤသုတ်ကို ကြားရုံမျှဖြင့်သော်လည်းကောင်း၊ ဤသုတ်ကို
ကြားရုံမျှဖြင့်သော်လည်းကောင်း ကောင်းကောင်းမှတ်သားထားရမည်။

၄။ ဤသုတ်ကို ကြားရုံမျှဖြင့်သော်လည်းကောင်း၊ ဤသုတ်ကို ကြားရုံမျှဖြင့်
သော်လည်းကောင်း၊ ဤသုတ်ကို ကြားရုံမျှဖြင့်သော်လည်းကောင်း၊ ဤသုတ်ကို
ကြားရုံမျှဖြင့်သော်လည်းကောင်း ကောင်းကောင်းမှတ်သားထားရမည်။

၅။ ဤသုတ်ကို ကြားရုံမျှဖြင့်သော်လည်းကောင်း၊ ဤသုတ်ကို ကြားရုံမျှဖြင့်
သော်လည်းကောင်း၊ ဤသုတ်ကို ကြားရုံမျှဖြင့်သော်လည်းကောင်း၊ ဤသုတ်ကို
ကြားရုံမျှဖြင့်သော်လည်းကောင်း ကောင်းကောင်းမှတ်သားထားရမည်။

၆။ ဤသုတ်ကို ကြားရုံမျှဖြင့်သော်လည်းကောင်း၊ ဤသုတ်ကို ကြားရုံမျှဖြင့်
သော်လည်းကောင်း၊ ဤသုတ်ကို ကြားရုံမျှဖြင့်သော်လည်းကောင်း၊ ဤသုတ်ကို
ကြားရုံမျှဖြင့်သော်လည်းကောင်း ကောင်းကောင်းမှတ်သားထားရမည်။

ولما سمع الملك ذلك قال لوزيره: ما تقول في هذا الأمر؟ فقال: أيها الملك، إن هذا الرجل قد أشار بما فيه الخير لك ولرعيتك، فإن الجيش إذا لم يجد ما يأكل تفرق عنك، وإن الرعية إذا جاعت ثارت عليك. فقال الملك: صدقت، ولكن كيف نصنع؟ قال: نأمر كل من عنده فضل طعام أن يبيعه بسعر معتدل، ونأمر التجار أن يجلبوا الغلال من البلاد البعيدة. فقال الملك: نعم ما رأيت، فافعل ما تراه.

فأمر الوزير بذلك، فاجتمع عند الملك من الطعام ما يكفي الجيش والرعية سنين كثيرة. ففرح الملك بذلك فرحاً شديداً، وأعطى الوزير خلعة سنية وقال له: لقد أحسنت المشورة، وأنقذت الملك والرعية من الهلاك.

ثم إن الملك أراد أن يغزو بلاد الروم، فجمع جيشاً عظيماً وسار بهم حتى وصل إلى حدود بلاد الروم، فخرج إليه ملك الروم في جيش كثير، والتقى الجيشان، واقتتلوا قتالاً شديداً، فانهزم جيش الروم، وأسر ملكهم، وغنم المسلمون أموالاً عظيمة.

فلما رجع الملك إلى بلاده أكرم الوزير وأعطاه من الأموال ما شاء، وقال له: أنت سبب نصري على عدوي، فاطلب ما شئت أعطك. فقال الوزير: أيها الملك، أسألك أن تعفو عن أهل السجون، فإن فيهم من ظلم ومن لم يظلم، وفي العفو عنهم أجر عظيم. فقال الملك: قد عفوت عنهم جميعاً، وأمر بإطلاق سراحهم.

ثم إن الملك مرض مرضاً شديداً، فأرسل إلى الأطباء فعالجوه، فلم يزدد إلا مرضاً، فأرسل إلى الوزير فقال له: ما ترى في مرضي؟ فقال: أيها الملك، إن الأطباء لا يعلمون ما في بدنك، وإنما يعلم ذلك الله تعالى، فادع الله أن يشفيك. فقال الملك: صدقت، ولكن كيف أدعو الله وأنا لا أعرف طريقه؟ قال: أيها الملك، إن الله تعالى قريب من عباده، يجيب دعوة الداعي إذا دعاه، فادع الله في جوف الليل وأنت ساجد، فإنه أقرب ما يكون العبد من ربه وهو ساجد.

فقام الملك في جوف الليل وسجد لله تعالى وقال: اللهم إني أسألك بحق نبيك محمد صلى الله عليه وسلم أن تشفيني من مرضي هذا. فلما أصبح الصباح وجد نفسه قد برأ من مرضه، فأرسل إلى الوزير فأخبره بذلك، ففرح الوزير فرحاً شديداً، وقال: الحمد لله الذي شفاك يا مولاي.

ثم إن الملك أراد أن يتزوج، فأرسل إلى الوزير فقال له: قد أردت أن أتزوج، فمن ترى لي من النساء؟ فقال الوزير: أيها الملك، إن في بلاد كذا وكذا امرأة صالحة، اسمها فلانة، وهي من أشرف النساء نسباً وأكرمهن خلقاً، فإن رأيت أن تتزوجها فافعل. فقال الملك: نعم ما رأيت، فاذهب إليها وخطبها لي.

فذهب الوزير إلى بلاد تلك المرأة، فلما وصل إليها خطبها للملك، فأجابته إلى ذلك، وأرسلت معه هدايا كثيرة للملك. فلما رجع الوزير إلى الملك أخبره بذلك، ففرح الملك فرحاً شديداً، وأعطى الوزير خلعة سنية.

ثم إن الملك تزوج بتلك المرأة، فأقام عندها مدة طويلة، ثم إنه أراد أن يرجع إلى بلاده، فأرسل إلى الوزير فقال له: قد أردت أن أرجع إلى بلادي، فما ترى؟ فقال الوزير: أيها الملك، إن بلادك قد اشتاقت إليك، فارجع إليها على بركة الله تعالى.

فرجع الملك إلى بلاده، فاستقبله أهلها استقبالاً عظيماً، وفرحوا به فرحاً شديداً، وأقام فيها مدة طويلة، ثم إنه مات رحمه الله تعالى، وخلف ولداً صالحاً، فملك بعده، وسار على سيرة أبيه في العدل والإحسان.

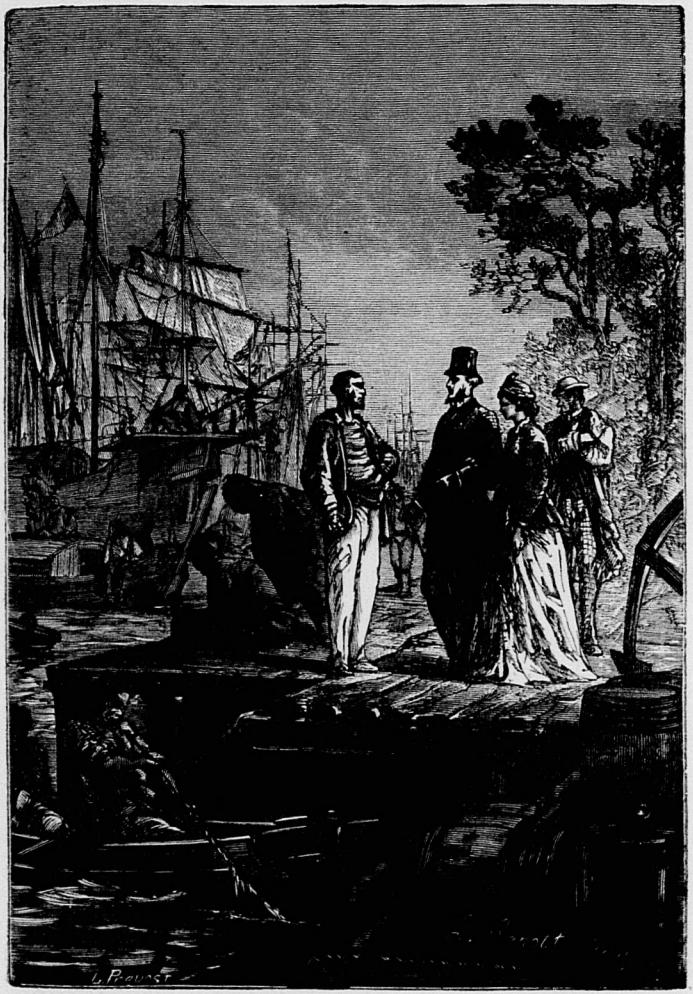

« ស្រីបានឆ្កឹះអស្សាមួយ? »

XVII.

ཐུགས་རྗེ་ཆེ་བ་ཡིས། །ཁྱོད་ཀྱི་ཞབས་ལ་ཕྱག་འཚལ་ལོ། །

ཁྱོད་ཀྱི་ཞབས་ལ་ཕྱག་འཚལ་ལོ།

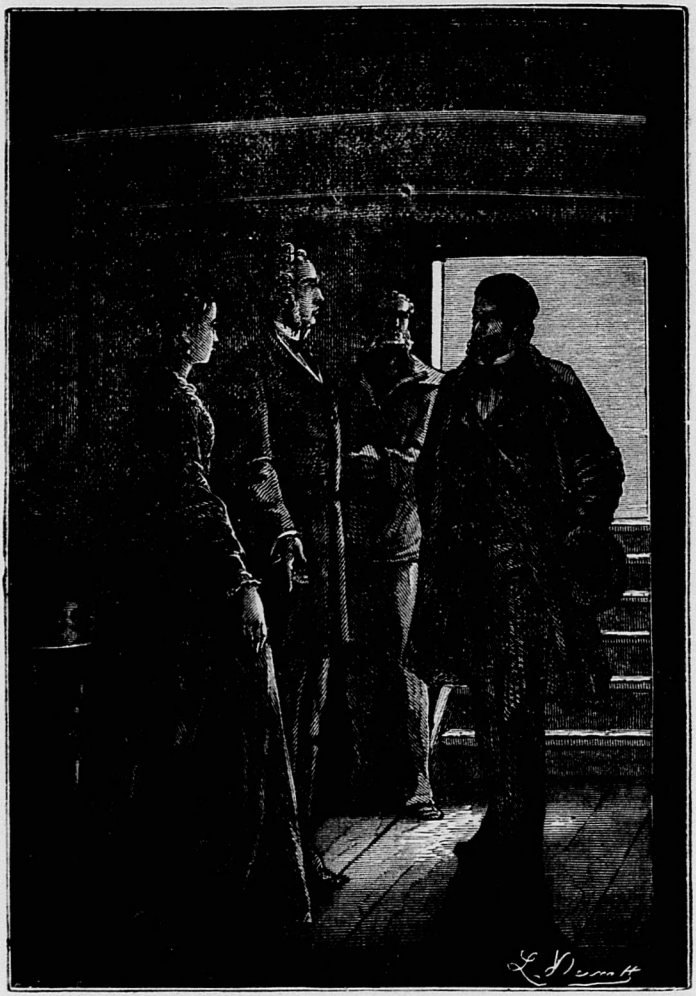

॥ [illegible] ॥

ಕಾಲಕ್ಕೆ ಸಂಬಂಧಿಸಿದ ಸಾಮಾನ್ಯ ಪ್ರಶ್ನೆಗಳು ಮತ್ತು ಅವುಗಳಿಗೆ ಉತ್ತರಗಳು ಇಲ್ಲಿವೆ.

ಪ್ರಶ್ನೆ: ಪರೀಕ್ಷೆಯ ಸಮಯದಲ್ಲಿ ಯಾವ ಪುಸ್ತಕಗಳನ್ನು ಓದಬೇಕು?

ಉತ್ತರ: ಪರೀಕ್ಷೆಯ ಸಮಯದಲ್ಲಿ ಪಠ್ಯಪುಸ್ತಕಗಳನ್ನು ಮಾತ್ರ ಓದಬೇಕು. ಇತರ ಪುಸ್ತಕಗಳನ್ನು ಓದುವುದರಿಂದ ಗೊಂದಲ ಉಂಟಾಗಬಹುದು.

ಪ್ರಶ್ನೆ: ಪರೀಕ್ಷೆಯ ಸಮಯದಲ್ಲಿ ಯಾವ ಆಹಾರವನ್ನು ಸೇವಿಸಬೇಕು?

ಉತ್ತರ: ಪರೀಕ್ಷೆಯ ಸಮಯದಲ್ಲಿ ಹಗುರವಾದ ಆಹಾರವನ್ನು ಸೇವಿಸಬೇಕು. ಹೆಚ್ಚು ಎಣ್ಣೆಯುಕ್ತ ಆಹಾರವನ್ನು ತಪ್ಪಿಸಬೇಕು.

ಪ್ರಶ್ನೆ: ಪರೀಕ್ಷೆಯ ಸಮಯದಲ್ಲಿ ಯಾವ ಬಟ್ಟೆಗಳನ್ನು ಧರಿಸಬೇಕು?

ಉತ್ತರ: ಪರೀಕ್ಷೆಯ ಸಮಯದಲ್ಲಿ ಆರಾಮದಾಯಕ ಬಟ್ಟೆಗಳನ್ನು ಧರಿಸಬೇಕು. ಬಿಗಿಯಾದ ಬಟ್ಟೆಗಳನ್ನು ತಪ್ಪಿಸಬೇಕು.

ಪ್ರಶ್ನೆ: ಪರೀಕ್ಷೆಯ ಸಮಯದಲ್ಲಿ ಯಾವ ಪೆನ್ನನ್ನು ಬಳಸಬೇಕು?

ಉತ್ತರ: ಪರೀಕ್ಷೆಯ ಸಮಯದಲ್ಲಿ ನೀಲಿ ಅಥವಾ ಕಪ್ಪು ಪೆನ್ನನ್ನು ಬಳಸಬೇಕು. ಬೇರೆ ಬಣ್ಣದ ಪೆನ್ನನ್ನು ಬಳಸಬಾರದು.

ಪ್ರಶ್ನೆ: ಪರೀಕ್ಷೆಯ ಸಮಯದಲ್ಲಿ ಯಾವ ಪೆನ್ಸಿಲ್ ಅನ್ನು ಬಳಸಬೇಕು?

ಉತ್ತರ: ಪರೀಕ್ಷೆಯ ಸಮಯದಲ್ಲಿ ಎಚ್‌ಬಿ ಪೆನ್ಸಿಲ್ ಅನ್ನು ಬಳಸಬೇಕು. ಗಟ್ಟಿಯಾದ ಪೆನ್ಸಿಲ್ ಅನ್ನು ತಪ್ಪಿಸಬೇಕು.

ಪ್ರಶ್ನೆ: ಪರೀಕ್ಷೆಯ ಸಮಯದಲ್ಲಿ ಯಾವ ಎರೇಸರ್ ಅನ್ನು ಬಳಸಬೇಕು?

ಉತ್ತರ: ಪರೀಕ್ಷೆಯ ಸಮಯದಲ್ಲಿ ಮೃದುವಾದ ಎರೇಸರ್ ಅನ್ನು ಬಳಸಬೇಕು. ಗಟ್ಟಿಯಾದ ಎರೇಸರ್ ಅನ್ನು ತಪ್ಪಿಸಬೇಕು.

ಪ್ರಶ್ನೆ: ಪರೀಕ್ಷೆಯ ಸಮಯದಲ್ಲಿ ಯಾವ ಶಾರ್ಪನರ್ ಅನ್ನು ಬಳಸಬೇಕು?

ಉತ್ತರ: ಪರೀಕ್ಷೆಯ ಸಮಯದಲ್ಲಿ ಚಿಕ್ಕ ಶಾರ್ಪನರ್ ಅನ್ನು ಬಳಸಬೇಕು. ದೊಡ್ಡ ಶಾರ್ಪನರ್ ಅನ್ನು ತಪ್ಪಿಸಬೇಕು.

ಪ್ರಶ್ನೆ: ಪರೀಕ್ಷೆಯ ಸಮಯದಲ್ಲಿ ಯಾವ ಗಡಿಯಾರವನ್ನು ಬಳಸಬೇಕು?

ಉತ್ತರ: ಪರೀಕ್ಷೆಯ ಸಮಯದಲ್ಲಿ ಸರಳ ಗಡಿಯಾರವನ್ನು ಬಳಸಬೇಕು. ಸಂಕೀರ್ಣ ಗಡಿಯಾರವನ್ನು ತಪ್ಪಿಸಬೇಕು.

ಪ್ರಶ್ನೆ: ಪರೀಕ್ಷೆಯ ಸಮಯದಲ್ಲಿ ಯಾವ ಕ್ಯಾಲ್ಕುಲೇಟರ್ ಅನ್ನು ಬಳಸಬೇಕು?

ಉತ್ತರ: ಪರೀಕ್ಷೆಯ ಸಮಯದಲ್ಲಿ ಸರಳ ಕ್ಯಾಲ್ಕುಲೇಟರ್ ಅನ್ನು ಬಳಸಬೇಕು. ಸಂಕೀರ್ಣ ಕ್ಯಾಲ್ಕುಲೇಟರ್ ಅನ್ನು ತಪ್ಪಿಸಬೇಕು.

   



// ប៊ីរអាក្មេងស្រីម្នាក់ឈ្មោះ ស្រីមុំ ។

ကျောင်းတော်ကြီးသို့ ကြွတော်မူသည်ရှိသော် ဘုရားရှင်သည် ဆွမ်းခံသွားတော်မူသည်ရှိသော် ဆွမ်းခံသွားတော်မူသည်ရှိသော် ဆွမ်းခံသွားတော်မူသည်ရှိသော

ကျောင်းတိုက်ကြီးတွင် ဆရာတော်ကြီးနှင့် ကျောင်းသားတော်များ ရှိနေကြသည်။ ဆရာတော်ကြီးသည် ကျောင်းသားတော်များကို ပုံပြင်ဟောပြောနေသည်။ ပုံပြင်ကား ဤသို့ဖြစ်သည်။ ဆရာတော်ကြီးက ပုံပြင်ဟောပြောသည်ကို ကျောင်းသားတော်များ နားထောင်နေကြ

ಮಾಡಿಸಿಕೊಳ್ಳಲು ಅಪೇಕ್ಷಿಸಿದ್ದಾರೆ. ಅವರ ಮಾತಿನಲ್ಲಿ ಸತ್ಯವಿದೆ. ಅವರು ಹೇಳಿದ್ದು ಸರಿಯಾಗಿದ

ཐུབ་པའི་ཚུལ་ཁྲིམས་ཀྱི་ཕུང་པོ་ཞེས་བྱ་བ་ཐེག་པ་ཆེན་པོའི་མདོ་ཞེས་བྱ་བ་ཐེག་པ་ཆེན་པོའི་ཆོས་ཀྱི་རྣམ་གྲངས

ကြောင်းကိုလည်း ကောင်းစွာ သိမြင်ကြပါသည်။ ဤသို့ ဖြစ်ပေါ်လာသော ဒုက္ခသစ္စာကို ပယ်ရှားနိုင်ရန် ဒုက္ခသမုဒယသစ္စာ၊ ဒုက္ခနိရောဓသစ္စာ၊ ဒုက္ခနိရောဓဂါမိနီပဋိပဒါသစ္စာ တို့ကိုလည်း ကောင်းစွာ သိမြင်ကြပါသည်။ ဤသို့ သိမြင်ကြသော ကြောင့် ဤသာသနာတော်၌ ဝိပဿနာ ပညာ ရင့်သန်ကြပါသည်။ ဤသို့ ဝိပဿနာ ပညာ ရင့်သန

ལྟ་བུ་ཞེས་ཟེར་ཏེ་ཁོ་ཚོ་ཡང་ཁོ་ཚོའི་ཁྱིམ་ཚང་ནས་ཕྱིར་ཐོན་ཏེ་ཁོ་ཚོའི་ཁྱིམ་ཚང་ཡང་ཡོངས་སུ་བཏང་ནས

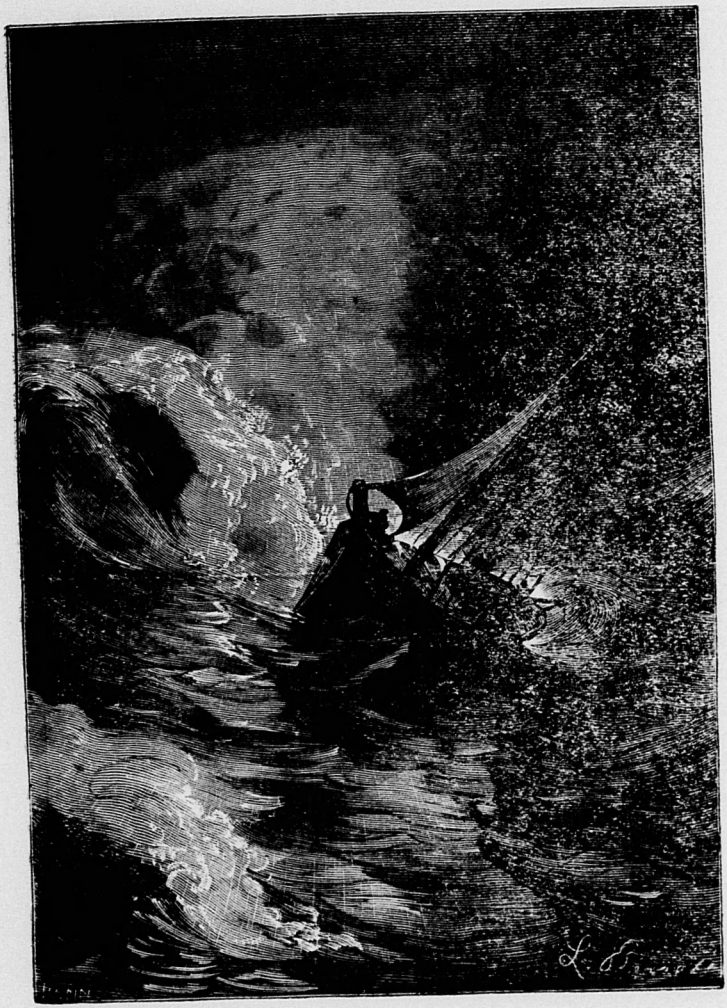

ပြည်ကြီးရှင်မင်းတရားကြီးသည် ဤသို့ဆင်းရဲခဲယဉ်းသော ဘုရားပွင့်ရာ ဒေသတွင် ဘုရားပွင့်ခြင်းကို ကြုံတွေ့ရသည်ဖြစ်၍ ဘုရားရှင်ကို ဆည်းကပ်ကိုးကွယ်ခြင်း၊ ဘုရားရှင်၏ တရားတော်ကို နာယူခြင်း၊ ဘုရားရှင်၏ တရားတော်ကို ကျင့်သုံးခြင်း၊ ဘုရားရှင်၏ တရားတော်ကို ဟောကြားခြင်း၊ ဘုရားရှင်၏ တရားတော်ကို ဆည်းပူးခြင်း၊ ဘုရားရှင်၏ တရားတော်ကို ဖြန့်ကျက်ခြင်း၊ ဘုရားရှင်၏ တရားတော်ကို ထိန်းသိမ်းခြင်း၊ ဘုရားရှင်၏ တရားတော်ကို ပြန်လည်ထူထောင်ခြင်း၊ ဘုရားရှင်၏ တရားတော်ကို ပြန်လည်ဖြန့်ကျက်ခြင်း၊ ဘုရားရှင်၏ တရားတော်ကို ပြန်လည်ထိန်းသိမ်းခြင်း၊ ဘုရားရှင်၏ တရားတော်ကို ပြန်လည်ကျင့်သုံးခြင်း၊ ဘုရားရှင်၏ တရားတော်ကို ပြန်လည်ဟောကြားခြင်း၊ ဘုရားရှင်၏ တရားတော်ကို ပြန်လည်ဆည်းပူး

॥ ततश्चाभिज्ञानशकुन्तलं पश्यन्ती सखीमुपगम्य ॥

ಮಾಡಿದ ಪಾಪಗಳಿಗೆ ಪ್ರಾಯಶ್ಚಿತ್ತವಾಗಿ ಅವರು ಸಾಯಂಕಾಲದಲ್ಲಿ ಎದ್ದು ಪ್ರತಿಯೊಬ್ಬನಿಗೋಸ್ಕರವೂ ದಹನಬಲಿಗಳನ್ನು ಅರ್ಪಿಸುವರು. ಯೋಬನು ಹೀಗೆ ಪ್ರತಿದಿನವೂ ಮಾಡುತ್ತಿದ್ದನು.

ಯೋಬನ ಸ್ನೇಹಿತರು ಬಂದು ಸಾಂತ್ವನ ಹೇಳುವುದು

ಯೋಬನ ಮೂವರು ಸ್ನೇಹಿತರಾದ ತೇಮಾನ್ಯನಾದ ಎಲೀಫಜ, ಶೂಹ್ಯನಾದ ಬಿಲ್ದದ, ನಾಮಾತ್ಯನಾದ ಚೋಫರ ಎಂಬವರು ಯೋಬನಿಗೆ ಸಂಭವಿಸಿದ ಈ ಎಲ್ಲಾ ಕೇಡುಗಳ ವಿಷಯವಾಗಿ ಕೇಳಿ ಅವನನ್ನು ಸಂತೈಸಿ ಆದರಿಸಬೇಕೆಂದು ಒಬ್ಬೊಬ್ಬರು ತಮ್ಮ ತಮ್ಮ ಸ್ಥಳಗಳಿಂದ ಹೊರಟು ಬಂದರು. ಅವರು ಅವನನ್ನು ದೂರದಿಂದ ನೋಡಿದಾಗ ಅವನೆಂದು ಗುರುತಿಸಲಾರದೆ ಹೋದರು. ಆಗ ಅವರು ಗಟ್ಟಿಯಾಗಿ ಅತ್ತು ತಮ್ಮ ಮೇಲಂಗಿಗಳನ್ನು ಹರಿದುಕೊಂಡು ಆಕಾಶದ ಕಡೆಗೆ ಧೂಳನ್ನು ತೂರಿ ತಮ್ಮ ತಲೆಗಳ ಮೇಲೆ ಹಾಕಿಕೊಂಡರು. ಅವರು ಏಳು ದಿನ ಏಳು ರಾತ್ರಿ ಅವನ ಸಂಗಡ ನೆಲದ ಮೇಲೆ ಕುಳಿತುಕೊಂಡರು. ಅವನ ವೇದನೆಯು ಬಹಳ ಘೋರವಾಗಿದ್ದದರಿಂದ ಅವರು ಅವನೊಂದಿಗೆ ಒಂದು ಮಾತನ್ನೂ ಆಡಲಿಲ್ಲ.

ಯೋಬನು ತನ್ನ ಜನ್ಮದಿನವನ್ನು ಶಪಿಸುವುದು

ಇದಾದ ಮೇಲೆ ಯೋಬನು ಬಾಯಿ ತೆರೆದು ತನ್ನ ಜನ್ಮದಿನವನ್ನು ಶಪಿಸಿದನು. ಅವನು ಹೇಳಿದ್ದು:

"ನಾನು ಹುಟ್ಟಿದ ದಿನವು ಅಳಿದುಹೋಗಲಿ,
ಗಂಡುಮಗು ಗರ್ಭದಲ್ಲಿ ರೂಪುಗೊಂಡಿದೆ ಎಂಬ ರಾತ್ರಿಯು ಅಳಿದುಹೋಗಲಿ.
ಆ ದಿನವು ಕತ್ತಲಾಗಿರಲಿ;
ದೇವರು ಮೇಲಿನಿಂದ ಅದನ್ನು ಲಕ್ಷಿಸದಿರಲಿ,
ಅದರ ಮೇಲೆ ಬೆಳಕು ಪ್ರಕಾಶಿಸದಿರಲಿ.
ಕಾರ್ಗತ್ತಲೆಯು ಅದನ್ನು ಆವರಿಸಿಕೊಳ್ಳಲಿ,
ಕಾರ್ಮೋಡವು ಅದರ ಮೇಲೆ ಕವಿದಿರಲಿ,
ಕಗ್ಗತ್ತಲೆಯು ಅದನ್ನು ಭಯಪಡಿಸಲಿ.
ಆ ರಾತ್ರಿಯನ್ನು ಕಾರ್ಗತ್ತಲೆಯು ಆಕ್ರಮಿಸಿಕೊಳ್ಳಲಿ,
ಅದು ವರ್ಷದ ದಿನಗಳಲ್ಲಿ ಸೇರದಿರಲಿ,
ತಿಂಗಳುಗಳಲ್ಲಿ ಲೆಕ್ಕಕ್ಕೆ ಬಾರದಿರಲಿ.
ಆ ರಾತ್ರಿಯು ಬಂಜೆಯಾಗಿರಲಿ,
ಅದರಲ್ಲಿ ಹರ್ಷಧ್ವನಿಯು ಕೇಳಿಸದಿರಲಿ.
ದಿನವನ್ನು ಶಪಿಸುವವರು,
ಲಿವ್ಯಾತಾನನನ್ನು ಎಬ್ಬಿಸಲು ಸಮರ್ಥರಾಗಿರುವವರು
ಅದನ್ನು ಶಪಿಸಲಿ.
ಅದರ ಮುಂಜಾವಿನ ನಕ್ಷತ್ರಗಳು ಕತ್ತಲಾಗಿರಲಿ,
ಅದು ಬೆಳಕಿಗಾಗಿ ಕಾದಿರಲಿ, ಆದರೆ ಬೆಳಕು ಬಾರದಿರಲಿ,
ಅದು ಪೂರ್ವದ ರೆಪ್ಪೆಗೂದಲುಗಳನ್ನು ಕಾಣದಿರಲಿ.
ಏಕೆಂದರೆ ಅದು ನನ್ನ ತಾಯಿಯ ಗರ್ಭದ ಬಾಗಿಲನ್ನು ಮುಚ್ಚಲಿಲ್ಲ,
ನನ್ನ ಕಣ್ಣುಗಳಿಂದ ಸಂಕಟವನ್ನು ಮರೆಮಾಡಲಿಲ್ಲ.
"ನಾನು ಗರ್ಭದಿಂದ ಹೊರಬಂದಾಗಲೇ ಏಕೆ ಸಾಯಲಿಲ್ಲ?
ಹೊಟ್ಟೆಯಿಂದ ಬಂದಾಗಲೇ ಏಕೆ ಪ್ರಾಣಬಿಡಲಿಲ್ಲ?
ಮೊಲೆಗಳು ನನಗೆ ಏಕೆ ಸಿಕ್ಕಿದವು?
ಹಾಲುಣಿಸಲು ಎದೆಗಳು ಏಕೆ ಇದ್ದವು?
ಹಾಗಿದ್ದರೆ ನಾನು ಈಗ ಶಾಂತವಾಗಿ ಮಲಗಿರುತ್ತಿದ್ದೆ,
ನಿದ್ರೆಮಾಡಿ ವಿಶ್ರಾಂತಿಪಡೆಯುತ್ತಿದ್ದೆ,
ಭೂಮಿಯ ಅರಸರಿಗೂ ಮಂತ್ರಿಗಳಿಗೂ ಸಂಗಡ,
ತಮಗಾಗಿ ಸ್ಮಾರಕಗಳನ್ನು ಕಟ್ಟಿಸಿಕೊಂಡ ಅಧಿಪತಿಗಳಿಗೂ ಸಂಗಡ.
ಅಥವಾ ಬೆಳಕನ್ನು ಕಾಣದೆ ಹೋದ ಅವಧಿಗೂ ಸಂಗಡ,
ಅಕಾಲಮರಣಹೊಂದಿದ ಶಿಶುವಿಗೂ ಸಂಗಡ.
ಅಲ್ಲಿ ದುಷ್ಟರು ಕಷ್ಟಕೊಡುವುದನ್ನು ನಿಲ್ಲಿಸಿಬಿಡುತ್ತಾರೆ,
ಅಲ್ಲಿ ದಣಿದವರು ವಿಶ್ರಾಂತಿಪಡೆಯುತ್ತಾರೆ.
ಅಲ್ಲಿ ಖೈದಿಗಳು ಒಟ್ಟಿಗೆ ನೆಮ್ಮದಿಯಾಗಿರುತ್ತಾರೆ,
ಅವರು ಅಧಿಕಾರಿಯ ಧ್ವನಿಯನ್ನು ಕೇಳುವುದಿಲ್ಲ.
ಅಲ್ಲಿ ಚಿಕ್ಕವರು ಮತ್ತು ದೊಡ್ಡವರು ಒಂದೇ ಸಮಾನರು,
ಅಲ್ಲಿ ಆಳು ತನ್ನ ಯಜಮಾನನಿಂದ ಬಿಡುಗಡೆಹೊಂದಿರುತ್ತಾನೆ.
"ಕಷ್ಟಾನುಭವಿಗೆ ಬೆಳಕನ್ನು ಏಕೆ ಕೊಡಲಾಗಿದೆ?
ಜೀವವನ್ನು ಕಹಿಯಾದವರಿಗೆ ಏಕೆ ಕೊಡಲಾಗಿದೆ?
ಅವರು ಸಾವಿಗಾಗಿ ಕಾದಿದ್ದಾರೆ, ಆದರೆ ಅದು ಬರುವುದಿಲ್ಲ,
ಅಡಗಿಕೊಂಡಿರುವ ನಿಧಿಗಿಂತಲೂ ಅವರು ಅದಕ್ಕಾಗಿ ಹುಡುಕುತ್ತಾರೆ,
ಸಮಾಧಿಯನ್ನು ಕಂಡುಕೊಂಡಾಗ ಅವರು ಹರ್ಷಿಸುತ್ತಾರೆ,
ಅವರು ಆನಂದಿಸಿ ಉಲ್ಲಾಸಪಡುತ್ತಾರೆ.
ಅವರು ಹೋಗುವ ದಾರಿಯು ಅಡಗಿಕೊಂಡಿದೆ,
ದೇವರು ಅವರ ಸುತ್ತಲೂ ಬೇಲಿಯನ್ನು ಹಾಕಿದ್ದಾರೆ.
ನಾನು ಊಟಮಾಡುವುದಕ್ಕಿಂತ ಮುಂಚೆ ನಿಟ್ಟುಸಿರು ಬಿಡುತ್ತೇನೆ,
ನನ್ನ ಗೋಳಾಟವು ನೀರಿನಂತೆ ಹರಿಯುತ್ತದೆ.
ನಾನು ಭಯಪಡುತ್ತಿದ್ದ ಸಂಗತಿಯು ನನಗೆ ಸಂಭವಿಸಿದೆ,
ನಾನು ಹೆದರಿದ್ದು ನನಗೆ ಬಂದಿದೆ.
ನನಗೆ ಸುಖವಿಲ್ಲ, ಶಾಂತಿಯಿಲ್ಲ, ವಿಶ್ರಾಂತಿಯಿಲ್ಲ,
ಕಷ್ಟವೇ ಬಂದಿದೆ."

ཀཱ་ཏྱཱ་ཡ་ན་ཡ་ཏཱ་ཏྱཱ་ཡ་ན་ཡ་ཏཱ་ཏྱཱ་ཡ་ན་ཡ་ཏ

ಅಂಗಾರಕಿಯು ॥

॥ ಅಯ್ಯಾ ಮಹಾಪ್ರಭುವೆ ಕೇಳಿದೆಯಾ ॥

॥ ಅಯ್ಯಾ ಮಹಾಪ್ರಭುವೆ ಕೇಳಿದೆಯಾ ಮಾಯಾಮೃಗವ ಕೊಂದ ಕಾರಣ ಮಾಯಾಸೀತೆಯ ಕಳೆದುಕೊಂಡು

ꠀꠣꠞꠤꠀꠣꠞꠤꠀꠣꠞꠤ

XIX.



[illegible]

ཞེས་ཟེར་ནས་ཁོ་ཚོ་ཡང་ཁ་ཐག་ཆོད་ཅིང་ཁ་ཐག་ཆོད་ཀྱི་ཡོད་ཚད་ཀྱང

ಮಾಡಿಕೊಳ್ಳಬೇಕು. ಅಂಥ ಸಂದರ್ಭದಲ್ಲಿ ಅವರು ಅಲ್ಲಿಯ ಸಂಸ್ಥಾನಿಕರ ಅಥವಾ ಅಲ್ಲಿಯ ಸಂಸ್ಥಾನಿಕರ ಪರವಾಗಿ

ကျောက်ဆည်ကြီးမြို့ ကျောက်ဆည်ကြီးမြို့နယ် ကျောက်ဆည်ကြီးမြို့နယ်ရှိ ကျောက်ဆည်ကြီးမြို့နယ်ရှိ ကျောက်ဆည်ကြီးမြို့နယ်ရှိ

ကြိုက်ပြီး ဒေါ်ခင်ဝင်းမှာ ဘုရားတရားကိုလည်း ကြည်ညိုသူဖြစ်သည်။ ဒေါ်ခင်ဝင်းသည် ဘုရားတရားကို

ကြောင်း ဖြစ်ပါသည်။ ဤသို့ ဖြစ်ပါသည်ကို ကြည့်ရှုသော်

ما ذكرناه من الأحكام في الأعيان والديون والمنافع والحقوق المالية ، و

XX.

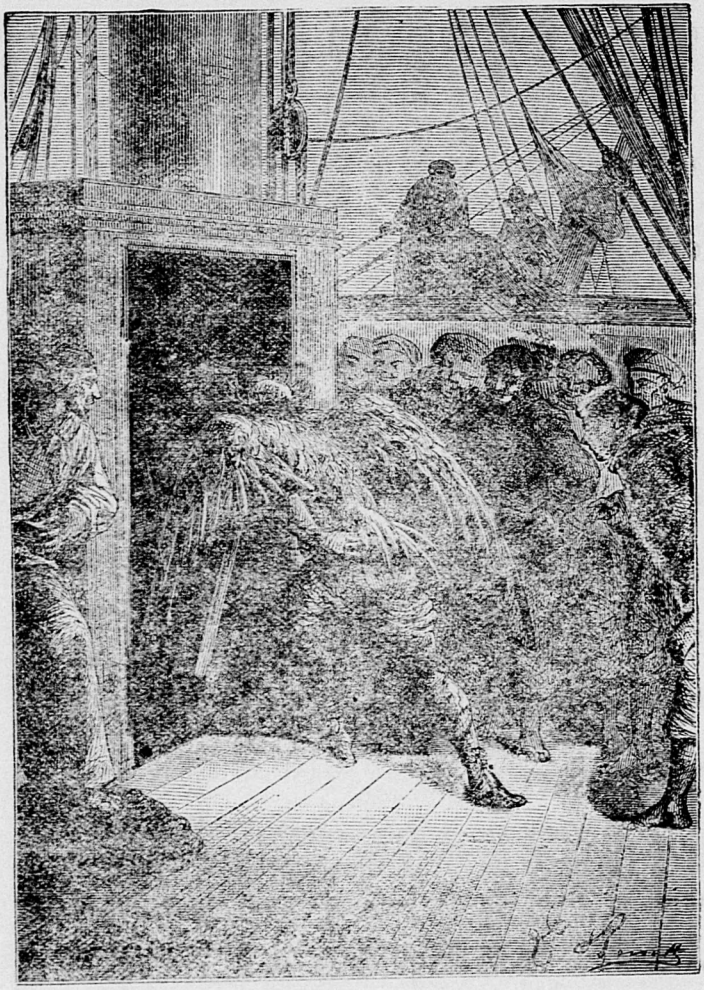

[illegible]

ကြောင်းကို ဆိုလိုသည်။ ဤသို့ ဆိုလိုသည်ကို ဖြစ်စေ၊ ဤသို့ ဆိုလိုသည်ကို မဖြစ်စေ ဟူသော ဆိုလိုချက်ကို ဖြစ်စေ ဆိုလိုသည်ကို ဖြစ်စေ ဆိုလိုသည်ကို ဖြစ်စေ ဆိုလိုသည

ಹಾಗೆ ಮಾಡಿದರೆ ಅವರಿಗೆ ಅಪಾಯವಾಗುವುದು ಎಂಬ ಭಯವಿಲ್ಲದೆ ಅವರು ಅಲ್ಲಿಗೆ ಹೋಗಿ ಬರಬಹುದು. ಅಲ್ಲಿ ಅವರು ಸಂಪಾದಿಸಿದ ಹಣವನ್ನು ಅವರು ಇಷ್ಟ ಬಂದಂತೆ ಖರ್ಚು ಮಾಡಬಹುದು. ಅವರು ಅಲ್ಲಿ


E. Pavot

[illegible]

ကျောင်းသားများ ကျောင်းသားများ ကျောင်းသားများ

॥ ५ अथ वा पीतं पीतं भक्षयन्ति अथो पीतं ॥

॥ ४ तस्मात् तस्मात् ब्राह्मणः पीतं पीतं ॥

॥ ३ तस्मात् तस्मात् ब्राह्मणः पीतं पीतं भक्षयति तस्मात् ब्राह्मणः पीतं पीतं भक्षयति ॥

॥ २ तस्मात् तस्मात् ब्राह्मणः पीतं पीतं भक्षयति ॥

॥ १ तस्मात् तस्मात् ब्राह्मणः पीतं पीतं भक्षयति ॥

XXI.

॥ ५ अग्निहोत्रं जुहोति यावद्वै सायं प्रातरग्निहोत्रं जुहोति तावद्वै ॥

॥ ४ तस्मात् तस्मात् ब्राह्मणः सायं प्रातरग्निहोत्रं जुहोति तस्मात् ब्राह्मणः ॥

॥ ३ तस्मात् तस्मात् ब्राह्मणः सायं प्रातरग्निहोत्रं जुहोति तस्मात् ब्राह्मणः ॥

॥ २ तस्मात् तस्मात् ब्राह्मणः सायं प्रातरग्निहोत्रं जुहोति ॥

॥ १ तस्मात् तस्मात् ब्राह्मणः सायं प्रातरग्निहोत्रं जुहोति ॥

ကောင်းမှုတရားတို့ကို ပွားများအားထုတ်ကြကုန်သော ဘုရားရှင်တို့၏ ဘုရားတရားတော်တို့ကို ဆည်းကပ

ကျောက်ဆောင်ဘုရားကြီးသည် ဘုရားပေါင် ၁၀၀ ကျော်ခန့်ရှိသော ကျောက်ဆောင်ကုန်းကြီးပေါ်တွင် တည်ထားသော ဘုရားကြီးဖြစ်ပေသည်။ ဘုရားကြီးသည် ကျောက်ဆောင်ကုန်းကြီးပေါ်တွင် ကျောက်ဆောင်ကုန်းကြီးနှင့် ဆင်တူသော ကျောက်ဆောင်ကုန်းကြီးပေါ်တွင် တည်ထားသော ဘုရားကြီးဖြစ်ပေသည်။

ཡིན་པས་ན། ཐུབ་པ་ཆེན་པོ་ཡང་ཆོས་ཀྱི་ཕྱག་རྒྱ་ཐམས་ཅད་ཀྱི་ཕྱག་རྒྱ་ཡིན་ཏེ

ကျောက်ဆည်ကြီးမြို့ ကျောက်ဆည်ကြီးမြို့နယ် ကျောက်ဆည်ကြီးမြို့နယ်ရှိ ကျောက်ဆည်ကြီးမြို့နယ်ရှိ ကျောက်ဆည်ကြီးမြို့နယ်ရှိ

ཁྱེད་ཀྱི་ཕ་ཡི་ཚེ་ཐུབ་ཀྱང་



[illegible]

ကြောင်းကို ဆောင်ရွက်ရန် ဖြစ်ပါသည်။ ဤသို့ ဆောင်ရွက်ခြင်းသည် ကျွန်ုပ်တို့ ဘဏ်၏ ဝန်ထမ်းများ၏ ကြိုးပမ်းမှုကြောင့်သာ ဖြစ်ပေါ်လာသော ရလဒ်ဖြစ်ကြောင်း ကျွန်ုပ်တို့ ယုံကြည်ပါသည်။ ဤအောင်မြင်မှု

« Vous avez bien raison, je suis un chien. »

ཐུགས་རྗེ་ཆེན་པོ་ཡི་ཐུགས་ཀྱི་ཡིད་བཞིན་ནོར་བུ་ཡི། །ཐུགས་ཀྱི་ཡིད་བཞིན་ནོར་བུ་ཡི་ཐུགས་རྗེ་ཆེན་པོ་ཡི། །ཐུགས་རྗེ་ཆེན་པོ་ཡི་ཐུགས་ཀྱི་ཡིད་བཞིན་ནོར་བུ་ཡི། །ཐུགས་ཀྱི་ཡིད་བཞིན་ནོར་བུ་ཡི་ཐུགས་རྗེ་ཆེན་པོ་ཡི། །

ཐུགས་རྗེ་ཆེན་པོ་ཡི་ཐུགས་ཀྱི་ཡིད་བཞིན་ནོར་བུ་ཡི། །ཐུགས་ཀྱི་ཡིད་བཞིན་ནོར་བུ་ཡི་ཐུགས་རྗེ་ཆེན་པོ་ཡི། །ཐུགས་རྗེ་ཆེན་པོ་ཡི་ཐུགས་ཀྱི་ཡིད་བཞིན་ནོར་བུ་ཡི། །ཐུགས་ཀྱི་ཡིད་བཞིན་ནོར་བུ་ཡི་ཐུགས་རྗེ་ཆེན་པོ་ཡི། །

ཐུགས་རྗེ་ཆེན་པོ་ཡི་ཐུགས་ཀྱི་ཡིད་བཞིན་ནོར་བུ་ཡི། །ཐུགས་ཀྱི་ཡིད་བཞིན་ནོར་བུ་ཡི་ཐུགས་རྗེ་ཆེན་པོ་ཡི། །ཐུགས་རྗེ་ཆེན་པོ་ཡི་ཐུགས་ཀྱི་ཡིད་བཞིན་ནོར་བུ་ཡི། །ཐུགས་ཀྱི་ཡིད་བཞིན་ནོར་བུ་ཡི་ཐུགས་རྗེ་ཆེན་པོ་ཡི། །

ཐུགས་རྗེ་ཆེན་པོ་ཡི་ཐུགས་ཀྱི་ཡིད་བཞིན་ནོར་བུ་ཡི། །ཐུགས་ཀྱི་ཡིད་བཞིན་ནོར་བུ་ཡི་ཐུགས་རྗེ་ཆེན་པོ་ཡི། །ཐུགས་རྗེ་ཆེན་པོ་ཡི་ཐུགས་ཀྱི་ཡིད་བཞིན་ནོར་བུ་ཡི། །ཐུགས་ཀྱི་ཡིད་བཞིན་ནོར་བུ་ཡི་ཐུགས་རྗེ་ཆེན་པོ་ཡི། །

ಮಾಡಿಸಿಕೊಂಡು ಬಂದಿದ್ದ ಕಾಗದಗಳನ್ನು ಅವರಿಗೆ ಕೊಟ್ಟು ಅವರ ಮಾತಿನಂತೆ ಅವರ ಮನೆಯಲ್ಲಿ ಅವರ ಸಮ್ಮುಖದಲ್ಲಿ ಅವರ ಹೆಂಡತಿಯಾದ ಶ್ರೀಮತಿ ಸಾವಿತ್ರಿಬಾಯಿಯವರಿಗೆ ಅವರ ಹೆಸರಿಗೆ ಬರೆಯಿಸಿಕೊಟ್ಟಿರುತ್ತೇನೆ. ಆ ಕಾಗದಗಳಲ್ಲಿ ಅವರ ಹೆಂಡತಿಯವರ ಸಹಿಯನ್ನು ಮಾಡಿಸಿಕೊಂಡ

ཐུབ་པ་ཆེན་པོ་ཡི་ཞིང་ཁམས་ཀྱི་ཤར་ཕྱོགས་ན་ཡོད་པ་ཡི་ཞིང་ཁམས་ཀྱི་ཐོག་ཏུ

ततस्तेषु पञ्चसु शतेषु गतेषु पुनरपि तथैव तथैव ॥ ततः पञ्चशतानि गतानि ॥ ततः पञ्चशतानि गतानि ॥ ततः पञ्चशतानि गतानि

ཐུགས་རྗེ་ཆེན་པོ་ཁྱོད་ཀྱིས་ཀུན་ཏུ་བཟང་པོ་ཡི་ཞིང་ཁམས་ཀྱི་ནང་ན་ཡོད་པའི་སྐྱབས་མགོན་ཐམས་ཅད་ཀྱི་ཞལ་སྔ་ནས་ཀུན་ཏུ་བཟང་པོ་ཡི་སྨོན་ལམ་ཆེན་པོ་འདི་ཉིད་ཀྱང་ཞུ་ཞིང་བཤགས་ཏེ། ཐུགས་རྗེ་ཆེན་པོ་ཁྱོད་ཀྱིས་ཀུན་ཏུ་བཟང་པོ་ཡི་ཞིང་ཁམས་ཀྱི་ནང་ན་ཡོད་པའི་སྐྱབས་མགོན་ཐམས་ཅད་ཀྱི་ཞལ་སྔ་ནས་ཀུན་ཏུ་བཟང་པོ་ཡི་སྨོན་ལམ་ཆེན་པོ་འདི་ཉིད་ཀྱང་ཞུ་ཞིང་བཤགས་ཏེ།

ཐུགས་རྗེ་ཆེན་པོ་ཁྱོད་ཀྱིས་ཀུན་ཏུ་བཟང་པོ་ཡི་ཞིང་ཁམས་ཀྱི་ནང་ན་ཡོད་པའི་སྐྱབས་མགོན་ཐམས་ཅད་ཀྱི་ཞལ་སྔ་ནས་ཀུན་ཏུ་བཟང་པོ་ཡི་སྨོན་ལམ་ཆེན་པོ་འདི་ཉིད་ཀྱང་ཞུ་ཞིང་བཤགས་ཏེ། ཐུགས་རྗེ་ཆེན་པོ་ཁྱོད་ཀྱིས་ཀུན་ཏུ་བཟང་པོ་ཡི་ཞིང་ཁམས་ཀྱི་ནང་ན་ཡོད་པའི་སྐྱབས་མགོན་ཐམས་ཅད་ཀྱི་ཞལ་སྔ་ནས་ཀུན་ཏུ་བཟང་པོ་ཡི་སྨོན་ལམ་ཆེན་པོ་འདི་ཉིད་ཀྱང་ཞུ་ཞིང་བཤགས་ཏེ།

ཐུགས་རྗེ་ཆེན་པོ་ཁྱོད་ཀྱིས་ཀུན་ཏུ་བཟང་པོ་ཡི་ཞིང་ཁམས་ཀྱི་ནང་ན་ཡོད་པའི་སྐྱབས་མགོན་ཐམས་ཅད་ཀྱི་ཞལ་སྔ་ནས་ཀུན་ཏུ་བཟང་པོ་ཡི་སྨོན་ལམ་ཆེན་པོ་འདི་ཉིད་ཀྱང་ཞུ་ཞིང་བཤགས་ཏེ། ཐུགས་རྗེ་ཆེན་པོ་ཁྱོད་ཀྱིས་ཀུན་ཏུ་བཟང་པོ་ཡི་ཞིང་ཁམས་ཀྱི་ནང་ན་ཡོད་པའི་སྐྱབས་མགོན་ཐམས་ཅད་ཀྱི་ཞལ་སྔ་ནས་ཀུན་ཏུ་བཟང་པོ་ཡི་སྨོན་ལམ་ཆེན་པོ་འདི་ཉིད་ཀྱང་ཞུ་ཞིང་བཤགས་ཏེ།

ཐུགས་རྗེ་ཆེན་པོ་ཁྱོད་ཀྱིས་

ཐུགས་རྗེ་ཆེན་པོ་ཡི་ཡེ་ཤེས་ཀྱི་ཕྱག་རྒྱ་ཆེན་པོ་ཡིས་ཀུན་ཏུ་རྒྱས་པ་ཡིན་ཏེ།

ཐུགས་རྗེ་ཆེན་པོ་ཡི་ཕྱག་ཏུ་ཕུལ་ཏེ་ཐུགས་ཀྱི་ཡིད་ཁྲོ་ཞི་བར་བྱས་ཏེ་

ကျွန်ုပ်တို့ ဘုရားသခင်ကို ကျေးဇူးတင်ပါသည်။ ကျွန်ုပ်တို့ ဆုတောင်းသောအခါ ကျွန်ုပ်တို့၏ ဆုတောင်းချက်များကို ကြားတော်မူသည်ဟု ကျွန်ုပ်တို့ ယုံကြည်ပါသည်။ ကျွန်ုပ်တို့ ဆုတောင်းသောအခါ ကျွန်ုပ်တို့ တောင်းသမျှကို ရရှိသည်ဟု ကျွန်ုပ်တို့ ယုံကြည်ပါသည်။ ကျွန်ုပ်တို့ ဆုတောင်းသောအခါ ကျွန်ုပ်တို့ တောင်းသမျှကို ရရှိသည်ဟု ကျွန်ုပ်တို့ ယုံကြည်ပါသည်။

ဂျွန် ၁ :

၁ : ငါ့သားတို့၊ ဤအရာများကို သင်တို့ မကျူးလွန်မိစေရန် ငါသည် ဤအရာများကို သင်တို့အား ရေးသားသည်။ သို့သော် အကယ်၍ တစ်စုံတစ်ယောက်သည် ကျူးလွန်မိလျှင် ခမည်းတော်ထံတွင် ငါတို့အတွက် ရှေ့နေတစ်ဦးရှိသည်။ ဖြောင့်မတ်သော ယေရှုခရစ်ပင်တည်း။ ၂ : သူသည် ငါတို့၏ အပြစ်များအတွက် ပြုစုပေးသော ယဇ်ပူဇော်သက္ကာဖြစ်သည်။ ငါတို့၏ အပြစ်များအတွက်သာမက လောကီသူအပေါင်းတို့၏ အပြစ်များအတွက်လည်း ပြုစုပေးသော ယဇ်ပူဇော်သက္ကာဖြစ်သည်။ ၃ : ငါတို့သည် သူ့ပညတ်တော်များကို စောင့်ထိန်းလျှင် ငါတို့သည် သူ့ကို သိကြောင်း ထိုအရာဖြင့် ငါတို့ သိရသည်။ ၄ : သူ့ကို သိသည်ဟု ဆိုလျက် သူ့ပညတ်တော်များကို မစောင့်ထိန်းသူသည် လိမ်ညာသူဖြစ်သည်။ သူ့အထဲတွင် အမှန်တရားမရှိ။ ၅ : သူ့နှုတ်ကပတ်တော်ကို စောင့်ထိန်းသူတွင် ဘုရားသခင်၏ ချစ်ခြင်းမေတ္တာသည် အမှန်တကယ် ပြည့်စုံသည်။ ငါတို့သည် သူ့အထဲတွင် ရှိကြောင်း ထိုအရာဖြင့် ငါတို့ သိရသည်။ ၆ : သူ့အထဲတွင် ရှိသည်ဟု ဆိုသူသည် သူကဲ့သို့ ကိုယ်တိုင်လည်း ကျင့်သုံးသင့်သည်။

၇ : ငါ့သားတို့၊ ငါသည် သင်တို့အား ပညတ်အသစ်ကို ရေးသားသည်မဟုတ်။ သင်တို့ ကိုယ်စီ ကိုယ်စီ စတင်ကတည်းက ရှိခဲ့သော ပညတ်ဟောင်းကို ရေးသားသည်။ ထိုပညတ်ဟောင်းသည် သင်တို့ ကြားခဲ့ရသော နှုတ်ကပတ်တော်ပင်တည်း။ ၈ : သို့သော် ငါသည် သင်တို့အား ပညတ်အသစ်ကို ရေးသားသည်။ ထိုပညတ်အသစ်သည် သူနှင့် သင်တို့အတွက် အမှန်တကယ် ဖြစ်သည်။ အကြောင်းမူကား အမှောင်သည် ကွယ်ပျောက်လျက် ရှိသည်။ အမှန်တရားသည် ထွန်းလင်းလျက် ရှိသည်။ ၉ : ငါသည် အလင်းထဲတွင် ရှိသည်ဟု ဆိုလျက် ကိုယ်ညီမျိုးကို မုန်းသူသည် ယခုတိုင် အမှောင်ထဲတွင် ရှိသည်။ ၁၀ : ကိုယ်ညီမျိုးကို ချစ်သူသည် အလင်းထဲတွင် ရှိသည်။ သူ့အထဲတွင် ဖြတ်တိုက်ခြင်းသည် မရှိ။ ၁၁ : ကိုယ်ညီမျိုးကို မုန်းသူသည် အမှောင်ထဲတွင် ရှိသည်။ အမှောင်ထဲတွင် သွားလာသည်။ အမှောင်က သူ့မျက်စိကို ကန်းစေသောကြောင့် သူသည် မည်သည့်နေရာသို့ သွားသည်ကို မသိ။

၁၂ : ငါ့သားတို့၊ သင်တို့ အပြစ်များသည် သူ့နာမတော်အားဖြင့် ခွင့်လွှတ်ခြင်းကို ခံရသောကြောင့် ငါသည် သင်တို့အား ရေးသားသည်။ ၁၃ : အဘတို့၊ အစအဦးကတည်းက ရှိခဲ့သော သူကို သင်တို့ သိကြသောကြောင့် ငါသည် သင်တို့အား ရေးသားသည်။ လူငယ်တို့၊ သင်တို့သည် မကောင်းဆိုးဝါးကို အောင်နိုင်ကြသောကြောင့် ငါသည် သင်တို့အား ရေးသားသည်။ ၁၄ : ငါ့သားတို့၊ သင်တို့သည် ခမည်းတော်ကို သိကြသောကြောင့် ငါသည် သင်တို့အား ရေးသားသည်။ အဘတို့၊ အစအဦးကတည်းက ရှိခဲ့သော သူကို သင်တို့ သိကြသောကြောင့် ငါသည် သင်တို့အား ရေးသားသည်။ လူငယ်တို့၊ သင်တို့သည် ခွန်အားကောင်းကြသောကြောင့်၊ ဘုရားသခင်၏ နှုတ်ကပတ်တော်သည် သင်တို့အထဲတွင် တည်ရှိသောကြောင့်၊ သင်တို့သည် မကောင်းဆိုးဝါးကို အောင်နိုင်ကြသောကြောင့် ငါသည် သင်တို့အား ရေးသားသည်။

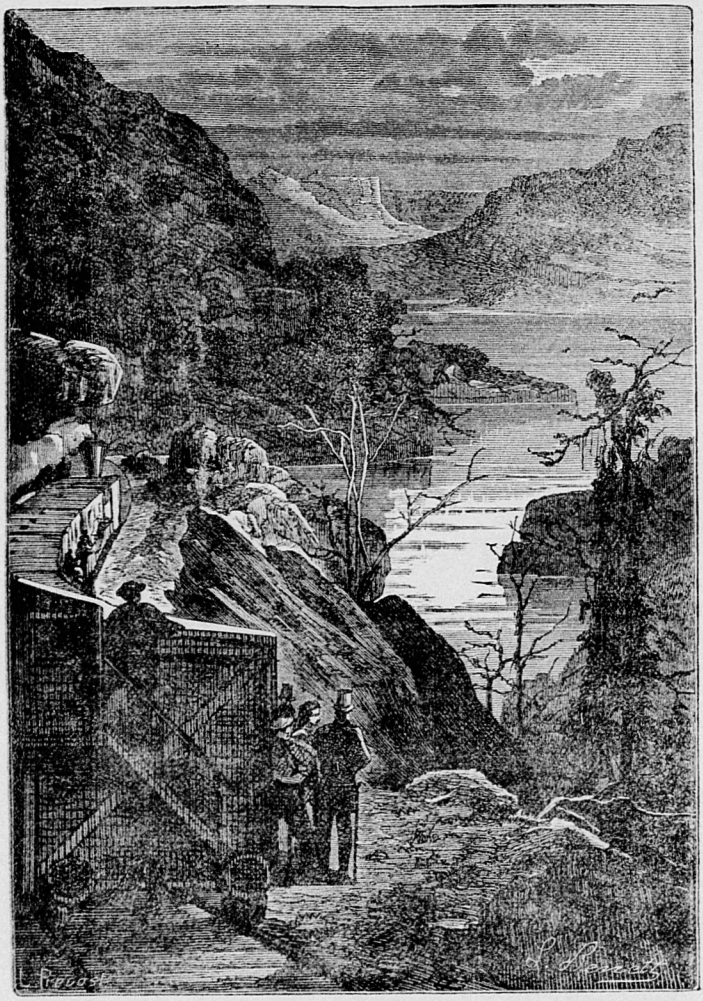

॥ ꦧꦤꦶꦤꦶꦥꦸꦤꦶꦤ꧀ ॥

ಮಾಡಿದ್ದಾನೆ ಎಂಬುದಾಗಿ ಹೇಳಿದ್ದಾನೆ. ಆದರೆ ಅವನು ಹೇಳಿದ ಮಾತು ಸುಳ್ಳು ಎಂಬುದಾಗಿ ಸಾಕ್ಷಿಗಳಿಂದ ಸಾಬೀತಾಗಿದೆ. ಆದ್ದರಿಂದ ಅವನು ಸುಳ್ಳು ಸಾಕ್ಷಿ ಹೇಳಿದ್ದಾನೆ ಎಂಬುದಾಗಿ ಈ ನ್ಯಾಯಾಲಯವು ಅಭಿಪ್ರಾಯಪಡುತ್ತದೆ.

ಆರೋಪಿಯು ಸಾಕ್ಷಿ ಹೇಳುವಾಗ ಸುಳ್ಳು ಹೇಳಿದ್ದಾನೆ ಎಂಬುದಾಗಿ ಈ ನ್ಯಾಯಾಲಯವು ಅಭಿಪ್ರಾಯಪಟ್ಟಿರುವುದರಿಂದ ಅವನಿಗೆ ಶಿಕ್ಷೆ ವಿಧಿಸುವ ಮುಂಚೆ ಅವನಿಗೆ ಹಿಂದೆ ಶಿಕ್ಷೆಯಾಗಿದೆಯೇ ಎಂಬುದನ್ನು ಪರಿಶೀಲಿಸಬೇಕಾಗಿದೆ. ಅವನಿಗೆ ಹಿಂದೆ ಶಿಕ್ಷೆಯಾಗಿದೆ ಎಂಬುದಾಗಿ ಸಾಬೀತಾಗಿದೆ. ಆದ್ದರಿಂದ ಅವನಿಗೆ ಶಿಕ್ಷೆ ವಿಧಿಸುವಾಗ ಈ ನ್ಯಾಯಾಲಯವು ಅವನಿಗೆ ಹಿಂದೆ ಶಿಕ್ಷೆಯಾಗಿದೆ ಎಂಬುದನ್ನು ಪರಿಗಣಿಸಿದೆ.

ಆರೋಪಿಯು ಸಾಕ್ಷಿ ಹೇಳುವಾಗ ಸುಳ್ಳು ಹೇಳಿದ್ದಾನೆ ಎಂಬುದಾಗಿ ಈ ನ್ಯಾಯಾಲಯವು ಅಭಿಪ್ರಾಯಪಟ್ಟಿರುವುದರಿಂದ ಅವನಿಗೆ ಶಿಕ್ಷೆ ವಿಧಿಸುವ ಮುಂಚೆ ಅವನಿಗೆ ಹಿಂದೆ ಶಿಕ್ಷೆಯಾಗಿದೆಯೇ ಎಂಬುದನ್ನು ಪರಿಶೀಲಿಸಬೇಕಾಗಿದೆ. ಅವನಿಗೆ ಹಿಂದೆ ಶಿಕ್ಷೆಯಾಗಿದೆ ಎಂಬುದಾಗಿ ಸಾಬೀತಾಗಿದೆ. ಆದ್ದರಿಂದ ಅವನಿಗೆ ಶಿಕ್ಷೆ ವಿಧಿಸುವಾಗ ಈ ನ್ಯಾಯಾಲಯವು ಅವನಿಗೆ ಹಿಂದೆ ಶಿಕ್ಷೆಯಾಗಿದೆ ಎಂಬುದನ್ನು ಪರಿಗಣಿಸಿದೆ.

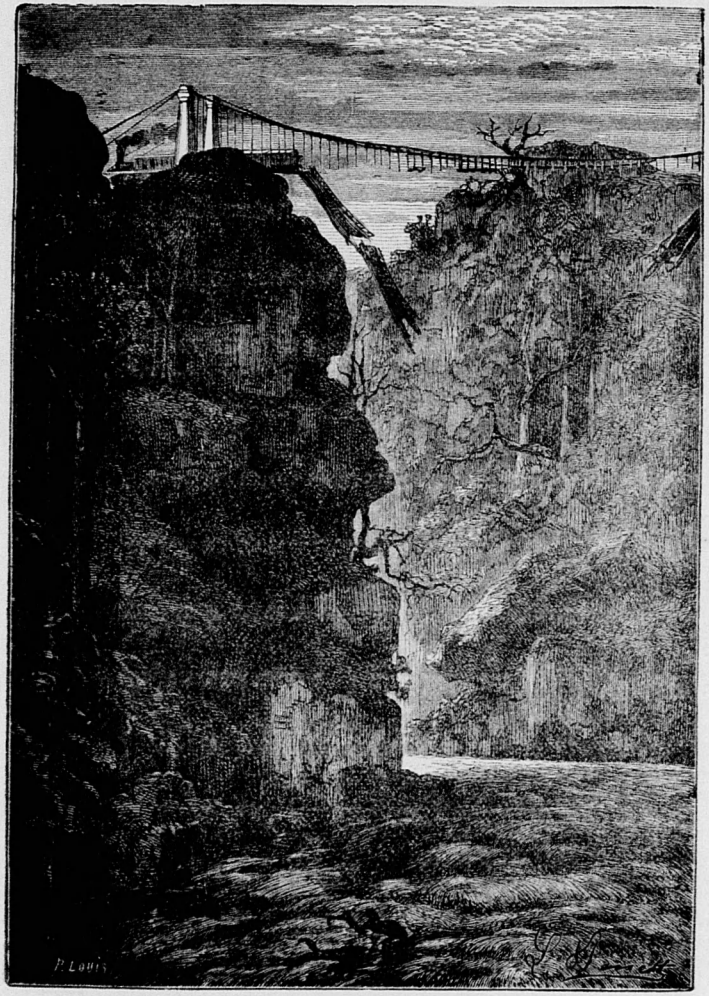
P. Louis

[illegible]

ولا يجوز أن يكون الأمر بالشيء نهيا عن ضده ولا النهي عن الشيء أمرا بضده ولا يجوز أن يكون الأمر بالشيء أمرا بما لا يتم إلا به ولا النهي عن الشيء نهيا عما لا يتم إلا به

؟ : أفلم يسيروا في الأرض فتكون لهم قلوب يعقلون بها أو آذان يسمعون بها فإنها لا تعمى الأبصار ولكن تعمى القلوب التي في الصدور ؛

ကြောင်းကို ဆိုလိုသည်။ ဤသို့ ဆိုလိုသည်ကို ဖြစ်စေ၊ ဤသို့ ဆိုလိုသည်ကို မဖြစ်စေ ဆိုလိုသည်ကို ဖြစ်စေ၊ မဖြစ်စေ ဆိုလိုသည်ကို မဖြစ်စေ ဆိုလိုသည်ကို ဖြစ်စေ ဆိုလိုသည်ကို ဖြစ်စေ၊ မဖြစ်စေ ဆိုလိုသည်ကို ဖြစ်စေ ဆိုလိုသည်ကို မ

ཐུགས་རྗེ་ཆེན་པོ་ཀུན་ཏུ་ཡོངས་སུ་ཁྱབ་པ་ཡི་ཕྱག་ཆེན་ཐུགས་རྗེ་ཆེན་པོ་ཀུན་ཏུ་ཡོངས་སུ་ཁྱབ་པ་ཡི་ཕྱག་ཆེན་ཐུགས་རྗེ་ཆེན་པོ་ཀུན་ཏུ་ཡོངས་སུ་ཁྱབ་པ་ཡི་ཕྱག་ཆེན་ཐུགས་རྗེ་ཆེན་པོ་ཀུན་ཏུ་ཡོངས་སུ་ཁྱབ་པ་ཡི་ཕྱག་ཆེན་

ཐུགས་རྗེ་ཆེན་པོ་ཀུན་ཏུ་ཡོངས་སུ་ཁྱབ་པ་ཡི་ཕྱག་ཆེན་ཐུགས་རྗེ་ཆེན་པོ་ཀུན་ཏུ་ཡོངས་སུ་ཁྱབ་པ་ཡི་ཕྱག་ཆེན་ཐུགས་རྗེ་ཆེན་པོ་ཀུན་ཏུ་ཡོངས་སུ་ཁྱབ་པ་ཡི་ཕྱག་ཆེན་ཐུགས་རྗེ་ཆེན་པོ་ཀུན་ཏུ་ཡོངས་སུ་ཁྱབ་པ་ཡི་ཕྱག་ཆེན་

ཐུགས་རྗེ་ཆེན་པོ་ཀུན་ཏུ་ཡོངས་སུ་ཁྱབ་པ་ཡི་ཕྱག་ཆེན་ཐུགས་རྗེ་ཆེན་པོ་ཀུན་ཏུ་ཡོངས་སུ་ཁྱབ་པ་ཡི་ཕྱག་ཆེན་ཐུགས་རྗེ་ཆེན་པོ་ཀུན་ཏུ་ཡོངས་སུ་ཁྱབ་པ་ཡི་ཕྱག་ཆེན་ཐུགས་རྗེ་ཆེན་པོ་ཀུན་ཏུ་ཡོངས་སུ་ཁྱབ་པ་ཡི་ཕྱག་ཆེན་

ཐུགས་རྗེ་ཆེན་པོ་ཀུན་ཏུ་ཡོངས་སུ་ཁྱབ་པ་ཡི་ཕྱག་ཆེན་ཐུགས་རྗེ་ཆེན་པོ་ཀུན་ཏུ་ཡོངས་སུ་ཁྱབ་པ་ཡི་ཕྱག་ཆེན་ཐུགས་རྗེ་ཆེན་པོ་ཀུན་ཏུ་ཡོངས་སུ་ཁྱབ་པ་ཡི་ཕྱག་ཆེན་ཐུགས་རྗེ་ཆེན་པོ་ཀུན་ཏུ་ཡོངས་སུ་ཁྱབ་པ་ཡི་ཕྱག་ཆེན་

ཐུགས་རྗེ་ཆེན་པོ་ཀུན་ཏུ་ཡོངས་སུ་ཁྱབ་པ་ཡི་ཕྱག་ཆེན་ཐུགས་རྗེ་ཆེན་པོ་ཀུན་ཏུ་ཡོངས་སུ་ཁྱབ་པ་ཡི་ཕྱག་ཆེན་ཐུགས་རྗེ་ཆེན་པོ་ཀུན་ཏུ་ཡོངས་སུ་ཁྱབ་པ་ཡི་ཕྱག་ཆེན་ཐུགས་རྗེ་ཆེན་པོ་ཀུན་ཏུ་ཡོངས་སུ་ཁྱབ་པ་ཡི་ཕྱག་ཆེན་

ཐུགས་རྗེ་ཆེན་པོ་ཀུན་ཏུ་ཡོངས་སུ་ཁྱབ་པ་ཡི་ཕྱག་ཆེན་ཐུགས་རྗེ་ཆེན་པོ་ཀུན་ཏུ་ཡོངས་སུ་ཁྱབ་པ་ཡི་ཕྱག་ཆེན་ཐུགས་རྗེ་ཆེན་པོ་ཀུན་ཏུ་ཡོངས་སུ་ཁྱབ་པ་ཡི་ཕྱག་ཆེན་ཐུགས་རྗེ་ཆེན་པོ་ཀུན་ཏུ་ཡོངས་སུ་ཁྱབ་པ་ཡི་ཕྱག་ཆེན་

ཐུགས་རྗེ་ཆེན་པོ་ཀུན་ཏུ་ཡོངས་སུ་ཁྱབ་པ་ཡི་ཕྱག་ཆེན་ཐུགས་རྗེ་ཆེན་པོ་ཀུན་ཏུ་ཡོངས་སུ་ཁྱབ་པ་ཡི་ཕྱག་ཆེན་ཐུགས་རྗེ་ཆེན་པོ་ཀུན་ཏུ་ཡོངས་སུ་ཁྱབ་པ་ཡི་ཕྱག་ཆེན་ཐུགས་རྗེ་ཆེན་པོ་ཀུན་ཏུ་ཡོངས་སུ་ཁྱབ་པ་ཡི་ཕྱག་ཆེན་

ཐུགས་རྗེ་ཆེ་བ་ཡིན་ཏེ། ཁྱོད་ཀྱི་

ཀུན་ཏུ་སྤྱོད་པ་ཡི་སྨོན་ལམ་ཏེ། ཐམས་ཅད་ཀྱི་ཡང་དག་པ་ཉིད་ཀྱི་ཡེ་ཤེས་ཀྱི་ཕྱག་རྒྱ་ཆེན་པོ

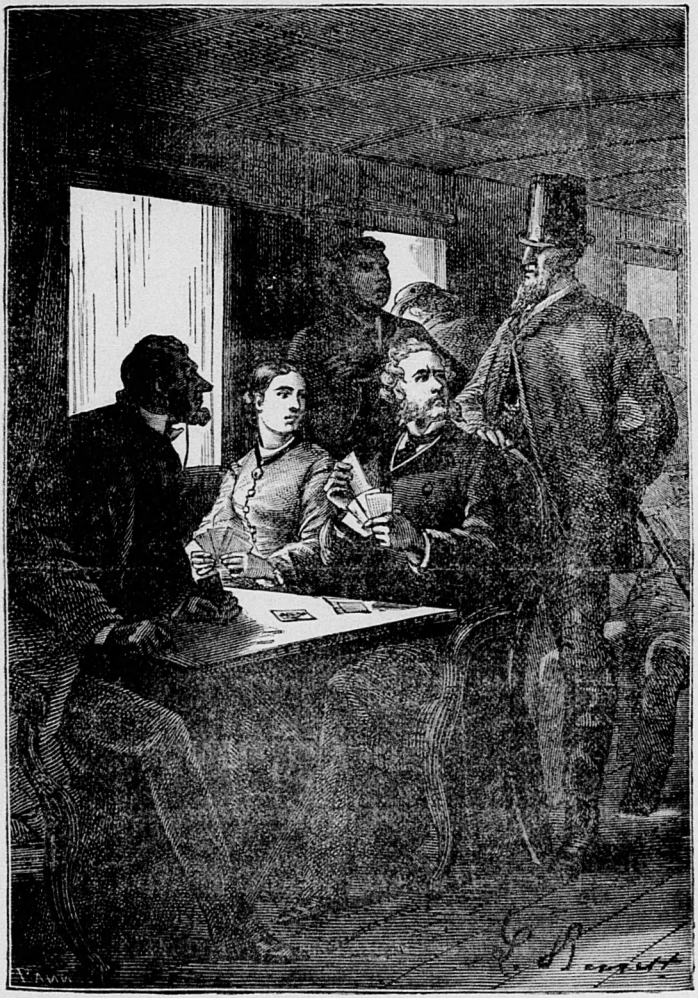

॥ ग्रामीणाः पत्तनवासिभिः सह क्रीडन्ति ॥

ကျောက်ဆည်ကြီးမြို့ ဆင်ဖြူရာဇာ ဘုရားကြီးမှ ဆင်ဖြူရာဇာ ဘုရားကြီးသ

ཐུགས་རྗེ་ཆེ་བ་ཡིས་ཀུན་ཏུ་བཟང་པོ་ཡི་ཞིང་ཁམས་ཀྱི་ཕྱོགས་ཐམས་ཅད་ཀྱི་འཇིག་རྟེན་གྱི་ཁམས་ཐམས་ཅད་ཀྱི་ཐ་མ་ཡས་རབ་ཀྱི་ཐ་མ་ཡས་ཀྱི་ཐ་མ་ཡས་ཀྱི་ཐ་མ་ཡས

ಮಾಡಿದ ಪ್ರಯತ್ನವು ಸಫಲವಾಗಲಿಲ್ಲ. ಆಗ ಅವನು ಅಲ್ಲಿಂದ ಹೊರಟು ಹೋಗಿ ಒಂದು ಕಾಡಿನಲ್ಲಿ ಒಂದು ಮರದ ಕೆಳಗೆ ಕುಳಿತು ಕೊಂಡನು. ಆಗ ಅಲ್ಲಿಗೆ ಒಂದು ಹಾವು ಬಂದು ಅವನನ್ನು ಕಚ್ಚಿತು. ಅವನು ಸತ್ತು ಹೋದನು. ಆಗ ಅವನ ಹೆಂಡತಿಯು ಅಳುತ್ತಾ ಅಲ್ಲಿಗೆ ಬಂದಳು. ಅವಳು ಅವನ ಹೆಣವನ್ನು ಕಂಡು ಅಳುತ್ತಾ ಕುಳಿತಳು. ಆಗ ಅಲ್ಲಿಗೆ ಒಬ್ಬ ಬೇಡನು ಬಂದನು. ಅವನು ಅವಳನ್ನು ಕಂಡು ಅವಳ ಗಂಡನ ಹೆಣವನ್ನು ಅಲ್ಲಿಂದ ಎತ್ತಿಕೊಂಡು ಹೋಗಿ ಅವಳನ್ನು ಮದುವೆಯಾಗಿ ಸುಖವಾಗಿದ್ದನು.

ಆಗ ಅವಳು ಅವನಿಗೆ ಹೇಳಿದಳು: "ಸ್ವಾಮಿ, ನಾನು ಹಿಂದಿನ ಜನ್ಮದಲ್ಲಿ ಒಬ್ಬ ಬ್ರಾಹ್ಮಣನ ಹೆಂಡತಿಯಾಗಿದ್ದೆ. ಅವನು ಸತ್ತು ಹೋದಾಗ ನಾನು ಅಳುತ್ತಾ ಕುಳಿತಿದ್ದೆ. ಆಗ ಅಲ್ಲಿಗೆ ಒಬ್ಬ ಬೇಡನು ಬಂದನು. ಅವನು ನನ್ನನ್ನು ಕಂಡು ನನ್ನ ಗಂಡನ ಹೆಣವನ್ನು ಅಲ್ಲಿಂದ ಎತ್ತಿಕೊಂಡು ಹೋಗಿ ನನ್ನನ್ನು ಮದುವೆಯಾಗಿ ಸುಖವಾಗಿದ್ದನು. ಆ ಪುಣ್ಯದಿಂದ ನಾನು ಈ ಜನ್ಮದಲ್ಲಿ ರಾಜಕುಮಾರಿಯಾಗಿ ಹುಟ್ಟಿ ನಿಮ್ಮನ್ನು ಮದುವೆಯಾಗಿ ಸುಖವಾಗಿದ್ದೇನೆ. ಆದ್ದರಿಂದ ಪುಣ್ಯವನ್ನು ಮಾಡಿದವರಿಗೆ ಸುಖವು ಲಭಿಸುವುದು" ಎಂದಳು.

ಆಗ ಅವನು ಅವಳಿಗೆ ಹೇಳಿದನು: "ಪ್ರಿಯೆ, ನಾನು ಹಿಂದಿನ ಜನ್ಮದಲ್ಲಿ ಒಬ್ಬ ಬ್ರಾಹ್ಮಣನಾಗಿದ್ದೆ. ನಾನು ಸತ್ತು ಹೋದಾಗ ನೀನು ಅಳುತ್ತಾ ಕುಳಿತಿದ್ದೆ. ಆಗ ಅಲ್ಲಿಗೆ ಒಬ್ಬ ಬೇಡನು ಬಂದನು. ಅವನು ನಿನ್ನನ್ನು ಕಂಡು ನನ್ನ ಹೆಣವನ್ನು ಅಲ್ಲಿಂದ ಎತ್ತಿಕೊಂಡು ಹೋಗಿ ನಿನ್ನನ್ನು ಮದುವೆಯಾಗಿ ಸುಖವಾಗಿದ್ದನು. ಆ ಪುಣ್ಯದಿಂದ ನಾನು ಈ ಜನ್ಮದಲ್ಲಿ ರಾಜಕುಮಾರನಾಗಿ ಹುಟ್ಟಿ ನಿನ್ನನ್ನು ಮದುವೆಯಾಗಿ ಸುಖವಾಗಿದ್ದೇನೆ. ಆದ್ದರಿಂದ ಪುಣ್ಯವನ್ನು ಮಾಡಿದವರಿಗೆ ಸುಖವು ಲಭಿಸುವುದು" ಎಂದನು.

ಆಗ ಅವಳು ಅವನಿಗೆ ಹೇಳಿದಳು: "ಸ್ವಾಮಿ, ನಾನು ಹಿಂದಿನ ಜನ್ಮದಲ್ಲಿ ಒಬ್ಬ ಬ್ರಾಹ್ಮಣನ ಹೆಂಡತಿಯಾಗಿದ್ದೆ. ಅವನು ಸತ್ತು ಹೋದಾಗ ನಾನು ಅಳುತ್ತಾ ಕುಳಿತಿದ್ದೆ. ಆಗ ಅಲ್ಲಿಗೆ ಒಬ್ಬ ಬೇಡನು ಬಂದನು. ಅವನು ನನ್ನನ್ನು ಕಂಡು ನನ್ನ ಗಂಡನ ಹೆಣವನ್ನು ಅಲ್ಲಿಂದ ಎತ್ತಿಕೊಂಡು ಹೋಗಿ ನನ್ನನ್ನು ಮದುವೆಯಾಗಿ ಸುಖವಾಗಿದ್ದನು. ಆ ಪುಣ್ಯದಿಂದ ನಾನು ಈ ಜನ್ಮದಲ್ಲಿ ರಾಜಕುಮಾರಿಯಾಗಿ ಹುಟ್ಟಿ ನಿಮ್ಮನ್ನು ಮದುವೆಯಾಗಿ ಸುಖವಾಗಿದ್ದೇನೆ. ಆದ್ದರಿಂದ ಪುಣ್ಯವನ್ನು ಮಾಡಿದವರಿಗೆ ಸುಖವು ಲಭಿಸುವುದು" ಎಂದಳು.

ولما كان الأمر كذلك ، فقد رأى المجلس أن يقترح على الحكومة أن تعمل على تعميم التعليم الابتدائي بالتدريج ، وأن تبدأ بالمدن الكبرى ، ثم تنتقل منها إلى المدن الصغرى ، ثم إلى القرى ، وأن تجعل التعليم الابتدائي إجباريا ، وأن تعفي من المصروفات المدرسية كل من لا يستطيع أداءها من التلاميذ ، وأن تعمل على تعميم التعليم الثانوي والعالي بالتدريج أيضا ، وأن تبدأ بالمدن الكبرى ، ثم تنتقل منها إلى المدن الصغرى ، ثم إلى القرى ، وأن تجعل التعليم الثانوي والعالي إجباريا ، وأن تعفي من المصروفات المدرسية كل من لا يستطيع أداءها من التلاميذ ، وأن تعمل على تعميم التعليم الفني والصناعي والتجاري والزراعي بالتدريج أيضا ، وأن تبدأ بالمدن الكبرى ، ثم تنتقل منها إلى المدن الصغرى ، ثم إلى القرى ، وأن تجعل التعليم الفني والصناعي والتجاري والزراعي إجباريا ، وأن تعفي من المصروفات المدرسية كل من لا يستطيع أداءها من التلاميذ ، وأن تعمل على تعميم التعليم الديني بالتدريج أيضا ، وأن تبدأ بالمدن الكبرى ، ثم تنتقل منها إلى المدن الصغرى ، ثم إلى القرى ، وأن تجعل التعليم الديني إجباريا ، وأن تعفي من المصروفات المدرسية كل من لا يستطيع أداءها من التلاميذ ، وأن تعمل على تعميم التعليم الأزهري بالتدريج أيضا ، وأن تبدأ بالمدن الكبرى ، ثم تنتقل منها إلى المدن الصغرى ، ثم إلى القرى ، وأن تجعل التعليم الأزهري

ཨཱཡུཥྨཱན་ཤཱརིཔུཏྲ ཡཐཱ་ཏྭཾ་ཨཱཛྙཱཔཡསི ཏཐཱ་ཀྲིཡཏཱཾ།

P. Louis

ཀཱ་ཤི་ཀཱ་ཡཱཾ་ཀཱ་ཤི་ཀཱ་ཡཱཾ་ཀཱ་ཤི་ཀཱ་ཡཱཾ་

ཀཱ་ཡ་ཀ་ཡ་ཀཱ་ཡ་ཀ་ཡ་ཀཱ་ཡ་ཀ་ཡ་

Gérôme pinxit. — Hanhart sculpsit.

ಕಾಲಕ್ಕೆ ಸಲ್ಲಿಸಿದ ಅರ್ಜಿಯ ಮೇಲೆ ಸಂಬಂಧಪಟ್ಟ ಅಧಿಕಾರಿಯು ಆದೇಶ ಮಾಡಿರುವುದಿಲ್ಲವೆಂದು ಅಥವಾ ಅಂಥ ಆದೇಶವನ್ನು ಮಾಡಲು ಅಸಮರ್ಥನಾಗಿರುವನೆಂದು ಅಥವಾ ಅಂಥ ಆದೇಶವನ್ನು ಮಾಡಲು ನಿರಾಕರಿಸಿರುವನ

ကမ္ဘာမြေကြီးသည် ဆယ်ရက်ခန့်ကြာအောင် ကြီးစွာသော ငလျင်ဖြင့် လှုပ်ခတ်ရလိမ့်မည်။ ထိုအခါ ကောင်းကင်ဘုံမှ ကြယ်ပွင့်တို့သည် ပင်လယ်ထဲသို့ ကြွေကျကုန်ကြလိမ့်မည်။ ထိုအခါ ကောင်းကင်ဘုံသည် ကျောက်ဖြူကဲ့သို့ ဖြူစင်သော အလင်းရောင်ဖြင့် ထွန်းလင်းလိမ့်မည်။ ထိုအခါ ကောင်းကင်ဘုံမှ ကြယ်ပွင့်တို့သည် ပင်လယ်ထဲသို့ ကြွေကျကုန်ကြလိမ့်မည်။ ထိုအခါ ကောင်းကင်ဘုံသည် ကျောက်ဖြူကဲ့သို့ ဖြူစင်သော အလင်းရောင်ဖြင့် ထွန်းလင်းလိမ့်မည်။

ဤသို့ ဆိုသော်လည်း ဤအရာတို့သည် ဘုရားသခင်၏ ဆုံးမခြင်းကို ခံရသော ဒုစရိုက်ဝန်ကြီးတို့ ဖြစ်ကြ၏။ ဤသို့ ဆိုသော်လည်း ဤအရာတို့သည် ဘုရားသခင်၏ ဆုံးမခြင်းကို ခံရသော ဒုစရိုက်ဝန်ကြီးတို့ ဖြစ်ကြ၏။

ဤသို့ ဆိုသော်လည်း ဤအရာတို့သည် ဘုရားသခင်၏ ဆုံးမခြင်းကို ခံရသော ဒုစရိုက်ဝန်ကြီးတို့ ဖြစ်ကြ၏။

ཁྱེད་ཀྱི་ཕ་རོལ་ཏུ་ཕྱིན་པ་ཡིན་ནོ། །

॥ ८८ ॥ ८८ ॥ ८८

ཐུགས་རྗེ་ཆེ་ཞིང་ཐུགས་རྗེ་ཆེ་བ་ཉིད་ཀྱིས་ཐུགས་རྗེ་ཆེ་བ་ཉིད་ཀྱི་ཕྱིར་ཐུགས་རྗེ་ཆེ་བ་ཉིད་ཀྱི་ཕྱིར་



॥ २ मात्रा ॥

॥ ४ मात्रा ॥

॥ ३ मात्रा ॥

॥ ५ मात्रा ॥

॥ ६ मात्रा ॥

॥ ७ मात्रा ॥

॥ ८ मात्रा ॥

॥ ९ मात्रा ॥

॥ १० मात्रा ॥

॥ ११ मात्रा ॥

॥ १२ मात्रा ॥

॥ १३ मात्रा ॥

॥ १४ मात्रा ॥

॥ १५ मात्रा ॥

॥ १६ मात्रा ॥

॥ १७ मात्रा ॥

॥ १८ मात्रा ॥

॥ १९ मात्रा ॥

॥ २० मात्रा ॥

॥ २१ मात्रा ॥

॥ २२ मात्रा ॥

॥ २३ मात्रा ॥

॥ २४ मात्रा ॥

॥ २५ मात्रा ॥

॥ २६ मात्रा ॥

॥ २७ मात्रा ॥

॥ २८ मात्रा ॥

॥ २९ मात्रा ॥

॥ ३० मात्रा ॥

॥ ३१ मात्रा ॥

॥ ३२ मात्रा ॥

ကျောင်းဆရာ ကိုကျော်ဇံ ။

ကျောင်းဆရာ ကိုကျော်ဇံ ။

ကျောင်းဆရာ ကိုကျော်ဇံ ။

ཀ་ཀ་ཀ་

ཀུན་ཏུ་སྤྱོད་པ་ཡི་སྨོན་ལམ་ཏེ། ཐེག་པ་ཆེན་པོ་ཡི་ཡོན་ཏན་ཐམས་ཅད་ཀྱི་ཡང་དག་པ་ཡི་ཕྱིར་རོ། །ཐེག་པ་ཆེན་པོ་ཡི་ཡོན་ཏན་ཐམས་ཅད་ཀྱི་ཡང་དག་པ་ཡི་ཕྱིར་རོ་ཞེས་བྱ་བ་ནི་

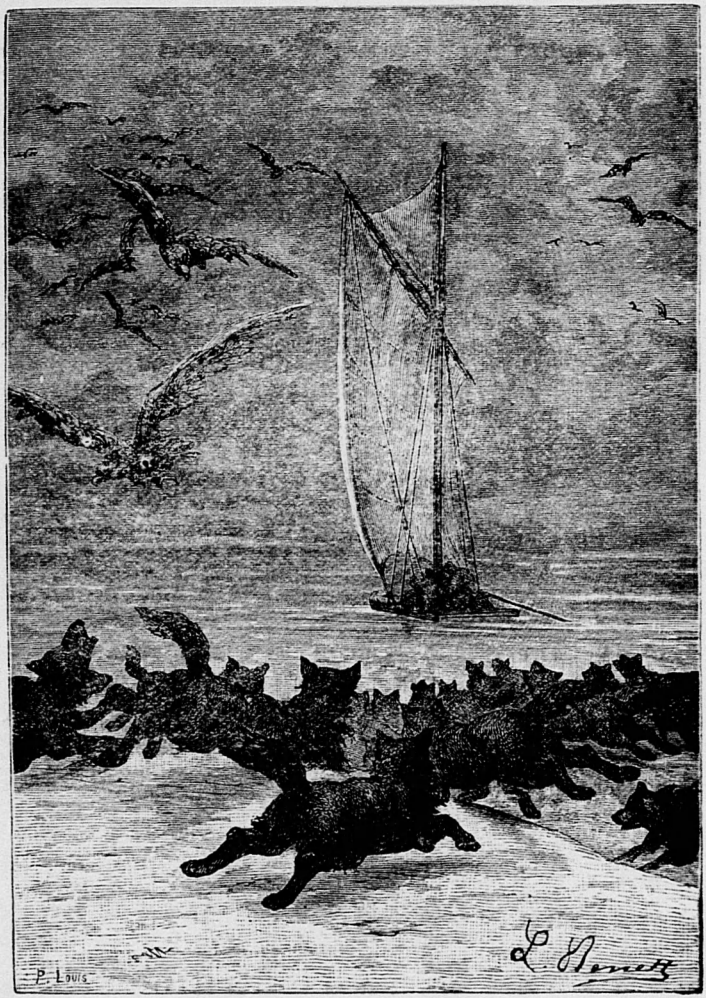
P. Louis
L. Benett

॥ [illegible]

ཐམས་ཅད་ཀྱི་ནང་ན་ཁྱོད་ཀྱི་ཚིག་ཡིན་ནམ་ཞེས་ཞུས་པ་ན། ཁོང་གིས་ཀྱང་ཚིག་ཡིན་ཞེས་ལན་བཏབ་པ་ཡིན་ནོ།།

ཞེས་ . . . . . ཞེས་བྱ་བ་ནས་ཞེས་བྱ་བ་བར་གྱི་ཚིག་ཀྱང་ཡིག་ཆ་ཐམས་ཅད་ལ་ཡོད་ཀྱང་ཡིག་ཆ་ཐམས་ཅད་ལ་ཡོད་པ་ཡིན་ནོ། ། ཞེས

ကျွန်ုပ်တို့ ဘုရားသခင်ကို ကိုးကွယ်ကြသော ဘာသာတရားသည် ဘုရားသခင်ကို ကိုးကွယ်ကြသော ဘာသာတရားများ ဖြစ်ကြသည်။ ဘုရားသခင်ကို ကိုးကွယ်ကြသော ဘာသာတရားများ

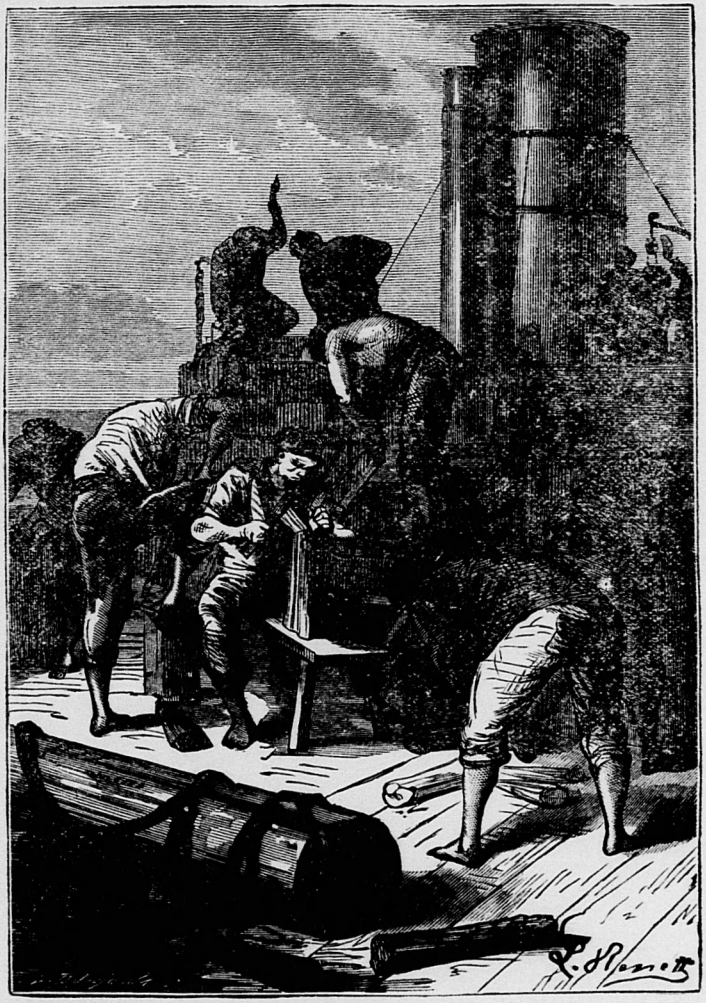

[illegible]

ཐུགས་རྗེ་ཆེན་པོ་ཡིས་ཀུན་ཏུ་བཟུང་བ་ཡི། །ཐུགས་རྗེ་ཆེན་པོ་ཡིས་ཀུན་ཏུ་བཟུང་བ་ཡི། །
ཐུགས་རྗེ་ཆེན་པོ་ཡིས་ཀུན་ཏུ་བཟུང་བ་ཡི། །ཐུགས་རྗེ་ཆེན་པོ་ཡིས་ཀུན་ཏུ་བཟུང་བ་ཡི། །
ཐུགས་རྗེ་ཆེན་པོ་ཡིས་ཀུན་ཏུ་བཟུང་བ་ཡི། །ཐུགས་རྗེ་ཆེན་པོ་ཡིས་ཀུན་ཏུ་བཟུང་བ་ཡི། །
ཐུགས་རྗེ་ཆེན་པོ་ཡིས་ཀུན་ཏུ་བཟུང་བ་ཡི། །ཐུགས་རྗེ་ཆེན་པོ་ཡིས་ཀུན་ཏུ་བཟུང་བ་ཡི། །
ཐུགས་རྗེ་ཆེན་པོ་ཡིས་ཀུན་ཏུ་བཟུང་བ་ཡི། །ཐུགས་རྗེ་ཆེན་པོ་ཡིས་ཀུན་ཏུ་བཟུང་བ་ཡི། །
ཐུགས་རྗེ་ཆེན་པོ་ཡིས་ཀུན་ཏུ་བཟུང་བ་ཡི། །ཐུགས་རྗེ་ཆེན་པོ་ཡིས་ཀུན་ཏུ་བཟུང་བ་ཡི། །
ཐུགས་རྗེ་ཆེན་པོ་ཡིས་ཀུན་ཏུ་བཟུང་བ་ཡི། །ཐུགས་རྗེ་ཆེན་པོ་ཡིས་ཀུན་ཏུ་བཟུང་བ་ཡི། །
ཐུགས་རྗེ་ཆེན་པོ་ཡིས་ཀུན་ཏུ་བཟུང་བ་ཡི། །ཐུགས་རྗེ་ཆེན་པོ་ཡིས་ཀུན་ཏུ་བཟུང་བ་ཡི། །
ཐུགས་རྗེ་ཆེན་པོ་ཡིས་ཀུན་ཏུ་བཟུང་བ་ཡི། །ཐུགས་རྗེ་ཆེན་པོ་ཡིས་ཀུན་ཏུ་བཟུང་བ་ཡི། །
ཐུགས་རྗེ་ཆེན་པོ་ཡིས་ཀུན་ཏུ་བཟུང་བ་ཡི། །ཐུགས་རྗེ་ཆེན་པོ་ཡིས་ཀུན་ཏུ་བཟུང་བ་ཡི། །
ཐུགས་རྗེ་ཆེན་པོ་ཡིས་ཀུན་ཏུ་བཟུང་བ་ཡི། །ཐུགས་རྗེ་ཆེན་པོ་ཡིས་ཀུན་ཏུ་བཟུང་བ་ཡི། །
ཐུགས་རྗེ་ཆེན་པོ་ཡིས་ཀུན་ཏུ་བཟུང་བ་ཡི། །ཐུགས་རྗེ་ཆེན་པོ་ཡིས་ཀུན་ཏུ་བཟུང་བ་ཡི། །
ཐུགས་རྗེ་ཆེན་པོ་ཡིས་ཀུན་ཏུ་བཟུང་བ་ཡི། །ཐུགས་རྗེ་ཆེན་པོ་ཡིས་ཀུན་ཏུ་བཟུང་བ་ཡི། །
ཐུགས་རྗེ་ཆེན་པོ་ཡིས་ཀུན་ཏུ་བཟུང་བ་ཡི། །ཐུགས་རྗེ་ཆེན་པོ་ཡིས་ཀུན་ཏུ་བཟུང་བ་ཡི། །

ཐུབ་པ་ཆེན་པོ་ཡི་ཞིང་ཁམས་ཀུན་ཏུ་ཡང་། །

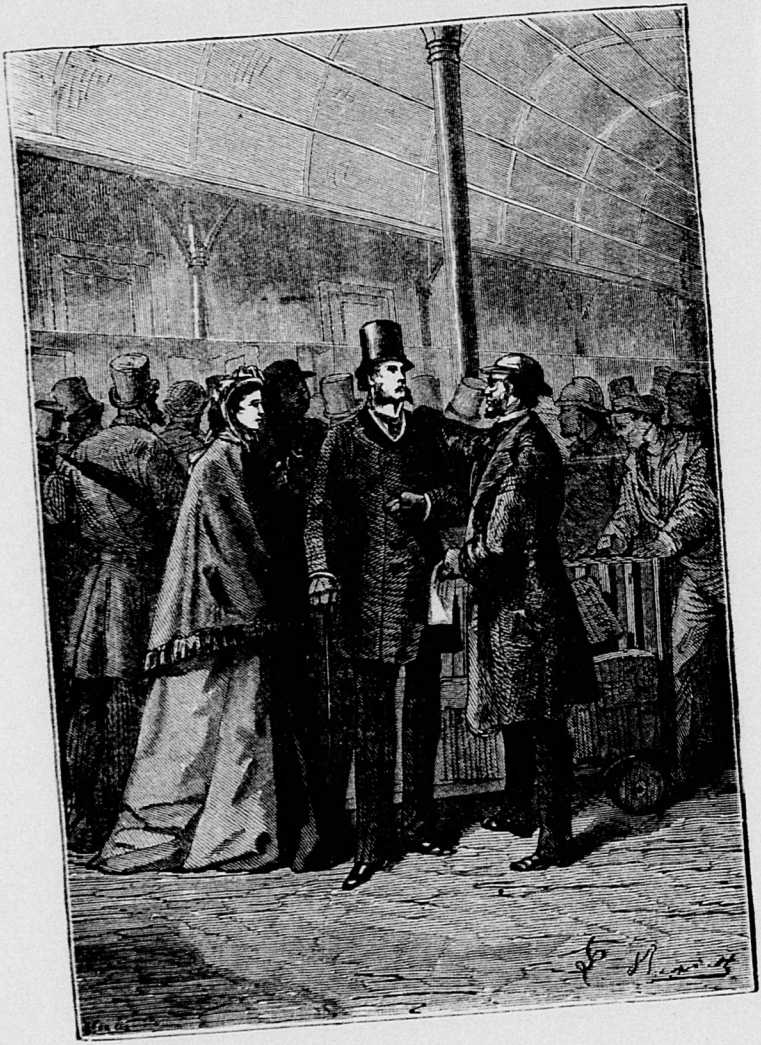

ཞེས་ཟེར་ནས་ཁོ་ཚོ་ཡང་ཁ་ཐག་ཆོད་ཅིང་ཁ་ཐག་ཆོད་ཀྱ

ཐུགས་རྗེ་ཆེན་པོ་ཀུན་ཏུ་ཡོངས་སུ་ཁྱབ་པ་ཡི་ཕྱག་ཆེན་ཐུགས་ཀྱི་ཡེ་ཤེས་ཀྱི་ཕྱག་རྒྱ་ཆེན་པོ་ཐམས་ཅད་ཀྱི


L. Prayat

[illegible]

ཁྱོད་ཀྱི་ཕ་རོལ་ཏུ་ཕྱིན་པ་ཡི་ཡེ་ཤེས

ကမ္ဘာမြေကြီးသည် ဘုရားသခင်ဖန်ဆင်းတော်မူသော ကမ္ဘာမြေကြီးဖြစ်၏။

ကမ္ဘာမြေကြီးပေါ်ရှိ သတ္တဝါအပေါင်းတို့သည် ဘုရားသခင်ဖန်ဆင်းတော်မူသော သတ္တဝါများဖြစ်၏။

ကမ္ဘာမြေကြီးပေါ်ရှိ သစ်ပင်ပန်းမန်အပေါင်းတို့သည် ဘုရားသခင်ဖန်ဆင်းတော်မူသော သစ်ပင်ပန်းမန်များဖြစ်၏။

ကမ္ဘာမြေကြီးပေါ်ရှိ ကျွန်ုပ်တို့ကိုယ်ခန္ဓာသည် ဘုရားသခင်ဖန်ဆင်းတော်မူသော ကိုယ်ခန္ဓာဖြစ်၏။ . . . . . ။

ကမ္ဘာမြေကြီးပေါ်ရှိ ကျွန်ုပ်တို့ကိုယ်ခန္ဓာ၌ ရှိသော အင်္ဂါတို့သည် ဘုရားသခင်ဖန်ဆင်းတော်မူသော အင်္ဂါများဖြစ်၏

ཐུགས་ཀྱི་ཁྱད་པར་ཅི་ཞིག་ཡོད་ཅེས་ཞུས་པ་ན། ཁྱོད་ཀྱི་ཐུགས་ཀྱི་ཁྱད་པར་ནི་ཁྱོད་ཀྱི་ཐུགས་ཀྱི་ཁྱད་པར་ཡིན་ཏེ། ཁྱོད་ཀྱི་ཐུགས་ཀྱི་ཁྱད་པར

ಮಾಸ್ತಿಯವರು ಕಾವ್ಯಕ್ಕೆ ಕೊಟ್ಟಿರುವ ಕೊಡುಗೆಗಳಲ್ಲಿ ಅವರ ಸಾನೆಟ್‌ಗಳು ಅತ್ಯಂತ ಮಹತ್ವದವು. ಅವರು ಸಾನೆಟ್‌ಗಳನ್ನು ಬರೆಯಲು ಆರಂಭಿಸಿದ್ದು ಸುಮಾರು ೧೯೨೫ರಲ್ಲಿ. ಅವರ ಸಾನೆಟ್‌ಗಳ ಮೊದಲ ಸಂಕಲನ ಪ್ರಕಟವಾದದ್ದು ೧೯೩೨ರಲ್ಲಿ. ಅವರ ಸಾನೆಟ್‌ಗಳ ಎರಡನೆಯ ಸಂಕಲನ ಪ್ರಕಟವಾದದ್ದು ೧೯೪೨ರಲ್ಲಿ. ಅವರ ಸಾನೆಟ್‌ಗಳ ಮೂರನೆಯ ಸಂಕಲನ ಪ್ರಕಟವಾದದ್ದು ೧೯೫೨ರಲ್ಲಿ. ಅವರ ಸಾನೆಟ್‌ಗಳ ನಾಲ್ಕನೆಯ ಸಂಕಲನ ಪ್ರಕಟವಾದದ್ದು ೧೯೬೨ರಲ್ಲಿ. ಅವರ ಸಾನೆಟ್‌ಗಳ ಐದನೆಯ ಸಂಕಲನ ಪ್ರಕಟವಾದದ್ದು ೧೯೭೨ರಲ್ಲಿ. ಅವರ ಸಾನೆಟ್‌ಗಳ ಆರನೆಯ ಸಂಕಲನ ಪ್ರಕಟವಾದದ್ದು ೧೯೮೨ರಲ್ಲಿ. ಅವರ ಸಾನೆಟ್‌ಗಳ ಏಳನೆಯ ಸಂಕಲನ ಪ್ರಕಟವಾದದ್ದು ೧೯೯೨ರಲ್ಲಿ. ಅವರ ಸಾನೆಟ್‌ಗಳ ಎಂಟನೆಯ ಸಂಕಲನ ಪ್ರಕಟವಾದದ್ದು ೨೦೦೨ರಲ್ಲಿ. ಅವರ ಸಾನೆಟ್‌ಗಳ ಒಂಬತ್ತನೆಯ ಸಂಕಲನ ಪ್ರಕಟವಾದದ್ದು ೨೦೧೨ರಲ್ಲಿ. ಅವರ ಸಾನೆಟ್‌ಗಳ ಹತ್ತನೆಯ ಸಂಕಲನ ಪ್ರಕಟವಾದದ್ದು ೨೦೨೨ರಲ್ಲಿ. ಅವರ ಸಾನೆಟ್‌ಗಳ ಹನ್ನೊಂದನೆಯ ಸಂಕಲನ ಪ್ರಕಟವಾದದ್ದು ೨೦೩೨ರಲ್ಲಿ. ಅವರ ಸಾನೆಟ್‌ಗಳ ಹನ್ನೆರಡನೆಯ ಸಂಕಲನ ಪ್ರಕಟವಾದದ್ದು ೨೦೪೨ರಲ್ಲಿ. ಅವರ ಸಾನೆಟ್‌ಗಳ ಹದಿಮೂರನೆಯ ಸಂಕಲನ ಪ್ರಕಟವಾದದ್ದು ೨೦೫೨ರಲ್ಲಿ. ಅವರ ಸಾನೆಟ್‌ಗಳ ಹದಿನಾಲ್ಕನೆಯ ಸಂಕಲನ ಪ್ರಕಟವಾದದ್ದು ೨೦೬೨ರಲ್ಲಿ. ಅವರ ಸಾನೆಟ್‌ಗಳ ಹದಿನೈದನೆಯ ಸಂಕಲನ ಪ್ರಕಟವಾದದ್ದು ೨೦೭೨ರಲ್ಲಿ. ಅವರ ಸಾನೆಟ್‌ಗಳ ಹದಿನಾರನೆಯ ಸಂಕಲನ ಪ್ರಕಟವಾದದ್ದು ೨೦೮೨ರಲ್ಲಿ. ಅವರ ಸಾನೆಟ್‌ಗಳ ಹದಿನೇಳನೆಯ ಸಂಕಲನ ಪ್ರಕಟವಾದದ್ದು ೨೦೯೨ರಲ್ಲಿ. ಅವರ ಸಾನೆಟ್‌ಗಳ ಹದಿನೆಂಟನೆಯ ಸಂಕಲನ ಪ್ರಕಟವಾದದ್ದು ೨೧೦೨ರಲ್ಲಿ. ಅವರ ಸಾನೆಟ್‌ಗಳ ಹತ್ತೊಂಬತ್ತನೆಯ ಸಂಕಲನ ಪ್ರಕಟವಾದದ್ದು ೨೧೧೨ರಲ್ಲಿ. ಅವರ ಸಾನೆಟ್‌ಗಳ ಇಪ್ಪತ್ತನೆಯ ಸಂಕಲನ ಪ್ರಕಟವಾದದ್ದು ೨೧೨೨ರಲ್ಲಿ. ಅವರ ಸಾನೆಟ್‌ಗಳ ಇಪ್ಪತ್ತೊಂದನೆಯ ಸಂಕಲನ ಪ್ರಕಟವಾದದ್ದು ೨೧೩೨ರಲ್ಲಿ. ಅವರ ಸಾನೆಟ್‌ಗಳ ಇಪ್ಪತ್ತೆರಡನೆಯ ಸಂಕಲನ ಪ್ರಕಟವಾದದ್ದು ೨೧೪೨ರಲ್ಲಿ. ಅವರ ಸಾನೆಟ್‌ಗಳ ಇಪ್ಪತ್ತಮೂರನೆಯ ಸಂಕಲನ ಪ್ರಕಟವಾದದ್ದು ೨೧೫೨ರಲ್ಲಿ. ಅವರ ಸಾನೆಟ್‌ಗಳ ಇಪ್ಪತ್ತನಾಲ್ಕನೆಯ ಸಂಕಲನ ಪ್ರಕಟವಾದದ್ದು ೨೧೬೨ರಲ್ಲಿ. ಅವರ ಸಾನೆಟ್‌ಗಳ ಇಪ್ಪತ್ತೈದನೆಯ ಸಂಕಲನ ಪ್ರಕಟವಾದದ್ದು ೨೧೭೨ರಲ್ಲಿ. ಅವರ ಸಾನೆಟ್‌ಗಳ ಇಪ್ಪತ್ತಾರನೆಯ ಸಂಕಲನ ಪ್ರಕಟವಾದದ್ದು ೨೧೮೨ರಲ್ಲಿ. ಅವರ ಸಾನೆಟ್‌ಗಳ ಇಪ್ಪತ್ತೇಳನೆಯ ಸಂಕಲನ ಪ್ರಕಟವಾದದ್ದು ೨೧೯೨ರಲ್ಲಿ. ಅವರ ಸಾನೆಟ್‌ಗಳ ಇಪ್ಪತ್ತೆಂಟನೆಯ ಸಂಕಲನ ಪ್ರಕಟವಾದದ್ದು ೨೨೦೨ರಲ್ಲಿ. ಅವರ ಸಾನೆಟ್‌ಗಳ ಇಪ್ಪತ್ತೊಂಬತ್ತನೆಯ ಸಂಕಲನ ಪ್ರಕಟವಾದದ್ದು ೨೨೧೨ರಲ್ಲಿ. ಅವರ ಸಾನೆಟ್‌ಗಳ ಮೂವತ್ತನೆಯ ಸಂಕಲನ ಪ್ರಕಟವಾದದ್ದು ೨೨೨೨ರಲ್ಲಿ. ಅವರ ಸಾನೆಟ್‌ಗಳ ಮೂವತ್ತೊಂದನೆಯ ಸಂಕಲನ ಪ್ರಕಟವಾದದ್ದು ೨೨೩೨ರಲ್ಲಿ. ಅವರ ಸಾನೆಟ್‌ಗಳ ಮೂವತ್ತೆರಡನೆಯ ಸಂಕಲನ ಪ್ರಕಟವಾದದ್ದು ೨೨೪೨ರಲ್ಲಿ. ಅವರ ಸಾನೆಟ್‌ಗಳ ಮೂವತ್ತಮೂರನೆಯ ಸಂಕಲನ ಪ್ರಕಟವಾದದ್ದು ೨೨೫೨ರಲ್ಲಿ. ಅವರ ಸಾನೆಟ್‌ಗಳ ಮೂವತ್ತನಾಲ್ಕನೆಯ ಸಂಕಲನ ಪ್ರಕಟವಾದದ್ದು ೨೨೬೨ರಲ್ಲಿ. ಅವರ ಸಾನೆಟ್‌ಗಳ ಮೂವತ್ತೈದನೆಯ ಸಂಕಲನ ಪ್ರಕಟವಾದದ್ದು ೨೨೭೨ರಲ್ಲಿ. ಅವರ ಸಾನೆಟ್‌ಗಳ ಮೂವತ್ತಾರನೆಯ ಸಂಕಲನ ಪ್ರಕಟವಾದದ್ದು ೨೨೮೨ರಲ್ಲಿ. ಅವರ ಸಾನೆಟ್‌ಗಳ ಮೂವತ್ತೇಳನೆಯ ಸಂಕಲನ ಪ್ರಕಟವಾದದ್ದು ೨೨೯೨ರಲ್ಲಿ. ಅವರ ಸಾನೆಟ್‌ಗಳ ಮೂವತ್ತೆಂಟನೆಯ ಸಂಕಲನ ಪ್ರಕಟವಾದದ್ದು ೨೩೦೨ರಲ್ಲಿ. ಅವರ ಸಾನೆಟ್‌ಗಳ ಮೂವತ್ತೊಂಬತ್ತನೆಯ ಸಂಕಲನ ಪ್ರಕಟವಾದದ್ದು ೨೩೧೨ರಲ್ಲಿ. ಅವರ ಸಾನೆಟ್‌ಗಳ ನಲವತ್ತನೆಯ ಸಂಕಲನ ಪ್ರಕಟವಾದದ್ದು ೨೩೨೨ರಲ್ಲಿ. ಅವರ ಸಾನೆಟ್‌ಗಳ ನಲವತ್ತೊಂದನೆಯ ಸಂಕಲನ ಪ್ರಕಟವಾದದ್ದು ೨೩೩೨ರಲ್ಲಿ. ಅವರ ಸಾನೆಟ್‌ಗಳ ನಲವತ್ತೆರಡನೆಯ ಸಂಕಲನ ಪ್ರಕಟವಾದದ್ದು ೨೩೪೨ರಲ್ಲಿ. ಅವರ ಸಾನೆಟ್‌ಗಳ ನಲವತ್ತಮೂರನೆಯ ಸಂಕಲನ ಪ್ರಕಟವಾದದ್ದು ೨೩೫೨ರಲ್ಲಿ. ಅವರ ಸಾನೆಟ್‌ಗಳ ನಲವತ್ತನಾಲ್ಕನೆಯ ಸಂಕಲನ ಪ್ರಕಟವಾದದ್ದು ೨೩೬೨ರಲ್ಲಿ. ಅವರ ಸಾನೆಟ್‌ಗಳ ನಲವತ್ತೈದನೆಯ ಸಂಕಲನ ಪ್ರಕಟವಾದದ್ದು ೨೩೭೨ರಲ್ಲಿ. ಅವರ ಸಾನೆಟ್‌ಗಳ ನಲವತ್ತಾರನೆಯ ಸಂಕಲನ ಪ್ರಕಟವಾದದ್ದು ೨೩೮೨ರಲ್ಲಿ. ಅವರ ಸಾನೆಟ್‌ಗಳ ನಲವತ್ತೇಳನೆಯ ಸಂಕಲನ ಪ್ರಕಟವಾದದ್ದು ೨೩೯೨ರಲ್ಲಿ. ಅವರ ಸಾನೆಟ್‌ಗಳ ನಲವತ್ತೆಂಟನೆಯ ಸಂಕಲನ ಪ್ರಕಟವಾದದ್ದು ೨೪೦೨ರಲ್ಲಿ. ಅವರ ಸಾನೆಟ್‌ಗಳ ನಲವತ್ತೊಂಬತ್ತನೆಯ ಸಂಕಲನ ಪ್ರಕಟವಾದದ್ದು ೨೪೧೨ರಲ್ಲಿ. ಅವರ ಸಾನೆಟ್‌ಗಳ ಐವತ್ತನೆಯ ಸಂಕಲನ ಪ್ರಕಟವಾದದ್ದು ೨೪೨೨ರಲ್ಲಿ. ಅವರ ಸಾನೆಟ್‌ಗಳ ಐವತ್ತೊಂದನೆಯ ಸಂಕಲನ ಪ್ರಕಟವಾದದ್ದು ೨೪೩೨ರಲ್ಲಿ. ಅವರ ಸಾನೆಟ್‌ಗಳ ಐವತ್ತೆರಡನೆಯ ಸಂಕಲನ ಪ್ರಕಟವಾದದ್ದು ೨೪೪೨ರಲ್ಲಿ. ಅವರ ಸಾನೆಟ್‌ಗಳ ಐವತ್ತಮೂರನೆಯ ಸಂಕಲನ ಪ್ರಕಟವಾದದ್ದು ೨೪೫೨ರಲ್ಲಿ. ಅವರ ಸಾನೆಟ್‌ಗಳ ಐವತ್ತನಾಲ್ಕನೆಯ ಸಂಕಲನ ಪ್ರಕಟವಾದದ್ದು ೨೪೬೨ರಲ್ಲಿ. ಅವರ ಸಾನೆಟ್‌ಗಳ ಐವತ್ತೈದನೆಯ ಸಂಕಲನ ಪ್ರಕಟವಾದದ್ದು ೨೪೭೨ರಲ್ಲಿ. ಅವರ ಸಾನೆಟ್‌ಗಳ ಐವತ್ತಾರನೆಯ ಸಂಕಲನ ಪ್ರಕಟವಾದದ್ದು ೨೪೮೨ರಲ್ಲಿ. ಅವರ ಸಾನೆಟ್‌ಗಳ ಐವತ್ತೇಳನೆಯ ಸಂಕಲನ ಪ್ರಕಟವಾದದ್ದು ೨೪೯೨ರಲ್ಲಿ. ಅವರ ಸಾನೆಟ್‌ಗಳ ಐವತ್ತೆಂಟನೆಯ ಸಂಕಲನ ಪ್ರಕಟವಾದದ್ದು ೨೫೦೨ರಲ್ಲಿ. ಅವರ ಸಾನೆಟ್‌ಗಳ ಐವತ್ತೊಂಬತ್ತನೆಯ ಸಂಕಲನ ಪ್ರಕಟವಾದದ್ದು ೨೫೧೨ರಲ್ಲಿ. ಅವರ ಸಾನೆಟ್‌ಗಳ ಅರವತ್ತನೆಯ ಸಂಕಲನ ಪ್ರಕಟವಾದದ್ದು ೨೫೨೨ರಲ್ಲಿ. ಅವರ ಸಾನೆಟ್‌ಗಳ ಅರವತ್ತೊಂದನೆಯ ಸಂಕಲನ ಪ್ರಕಟವಾದದ್ದು ೨೫೩೨ರಲ್ಲಿ. ಅವರ ಸಾನೆಟ್‌ಗಳ ಅರವತ್ತೆರಡನೆಯ ಸಂಕಲನ ಪ್ರಕಟವಾದದ್ದು ೨೫೪೨ರಲ್ಲಿ. ಅವರ ಸಾನೆಟ್‌ಗಳ ಅರವತ್ತಮೂರನೆಯ ಸಂಕಲನ ಪ್ರಕಟವಾದದ್ದು ೨೫೫೨ರಲ್ಲಿ. ಅವರ ಸಾನೆಟ್‌ಗಳ ಅರವತ್ತನಾಲ್ಕನೆಯ ಸಂಕಲನ ಪ್ರಕಟವಾದದ್ದು ೨೫೬೨ರಲ್ಲಿ. ಅವರ ಸಾನೆಟ್‌ಗಳ ಅರವತ್ತೈದನೆಯ ಸಂಕಲನ ಪ್ರಕಟವಾದದ್ದು ೨೫೭೨ರಲ್ಲಿ. ಅವರ ಸಾನೆಟ್‌ಗಳ ಅರವತ್ತಾರನೆಯ ಸಂಕಲನ ಪ್ರಕಟವಾದದ್ದು ೨೫೮೨ರಲ್ಲಿ. ಅವರ ಸಾನೆಟ್‌ಗಳ ಅರವತ್ತೇಳನೆಯ ಸಂಕಲನ ಪ್ರಕಟವಾದದ್ದು ೨೫೯೨ರಲ್ಲಿ. ಅವರ ಸಾನೆಟ್‌ಗಳ ಅರವತ್ತೆಂಟನೆಯ ಸಂಕಲನ ಪ್ರಕಟವಾದದ್ದು ೨೬೦೨ರಲ್ಲಿ. ಅವರ ಸಾನೆಟ್‌ಗಳ ಅರವತ್ತೊಂಬತ್ತನೆಯ ಸಂಕಲನ ಪ್ರಕಟವಾದದ್ದು ೨೬೧೨ರಲ್ಲಿ. ಅವರ ಸಾನೆಟ್‌ಗಳ ಎಪ್ಪತ್ತನೆಯ ಸಂಕಲನ ಪ್ರಕಟವಾದದ್ದು ೨೬೨೨ರಲ್ಲಿ. ಅವರ ಸಾನೆಟ್‌ಗಳ ಎಪ್ಪತ್ತೊಂದನೆಯ ಸಂಕಲನ ಪ್ರಕಟವಾದದ್ದು ೨೬೩೨ರಲ್ಲಿ. ಅವರ ಸಾನೆಟ್‌ಗಳ ಎಪ್ಪತ್ತೆರಡನೆಯ ಸಂಕಲನ ಪ್ರಕಟವಾದದ್ದು ೨೬೪೨ರಲ್ಲಿ. ಅವರ ಸಾನೆಟ್‌ಗಳ ಎಪ್ಪತ್ತಮೂರನೆಯ ಸಂಕಲನ ಪ್ರಕಟವಾದದ್ದು ೨೬೫೨ರಲ್ಲಿ. ಅವರ ಸಾನೆಟ್‌ಗಳ ಎಪ್ಪತ್ತನಾಲ್ಕನೆಯ ಸಂಕಲನ ಪ್ರಕಟವಾದದ್ದು ೨೬೬೨ರಲ್ಲಿ. ಅವರ ಸಾನೆಟ್‌ಗಳ ಎಪ್ಪತ್ತೈದನೆಯ ಸಂಕಲನ ಪ್ರಕಟವಾದದ್ದು ೨೬೭೨ರಲ್ಲಿ. ಅವರ ಸಾನೆಟ್‌ಗಳ ಎಪ್ಪತ್ತಾರನೆಯ ಸಂಕಲನ ಪ್ರಕಟವಾದದ್ದು ೨೬೮೨ರಲ್ಲಿ. ಅವರ ಸಾನೆಟ್‌ಗಳ ಎಪ್ಪತ್ತೇಳನೆಯ ಸಂಕಲನ ಪ್ರಕಟವಾದದ್ದು ೨೬೯೨ರಲ್ಲಿ. ಅವರ ಸಾನೆಟ್‌ಗಳ ಎಪ್ಪತ್ತೆಂಟನೆಯ ಸಂಕಲನ ಪ್ರಕಟವಾದದ್ದು ೨೭೦೨ರಲ್ಲಿ. ಅವರ ಸಾನೆಟ್‌ಗಳ ಎಪ್ಪತ್ತೊಂಬತ್ತನೆಯ ಸಂಕಲನ ಪ್ರಕಟವಾದದ್ದು ೨೭೧೨ರಲ್ಲಿ. ಅವರ ಸಾನೆಟ್‌ಗಳ ಎಂಬತ್ತನೆಯ ಸಂಕಲನ ಪ್ರಕಟವಾದದ್ದು ೨೭೨೨ರಲ್ಲಿ. ಅವರ ಸಾನೆಟ್‌ಗಳ ಎಂಬತ್ತೊಂದನೆಯ ಸಂಕಲನ ಪ್ರಕಟವಾದದ್ದು ೨೭೩೨ರಲ್ಲಿ. ಅವರ ಸಾನೆಟ್‌ಗಳ ಎಂಬತ್ತೆರಡನೆಯ ಸಂಕಲನ ಪ್ರಕಟವಾದದ್ದು ೨೭೪೨ರಲ್ಲಿ. ಅವರ ಸಾನೆಟ್‌ಗಳ ಎಂಬತ್ತಮೂರನೆಯ ಸಂಕಲನ ಪ್ರಕಟವಾದದ್ದು ೨೭೫೨ರಲ್ಲಿ. ಅವರ ಸಾನೆಟ್‌ಗಳ ಎಂಬತ್ತನಾಲ್ಕನೆಯ ಸಂಕಲನ ಪ್ರಕಟವಾದದ್ದು ೨೭೬೨ರಲ್ಲಿ. ಅವರ ಸಾನೆಟ್‌ಗಳ ಎಂಬತ್ತೈದನೆಯ ಸಂಕಲನ ಪ್ರಕಟವಾದದ್ದು ೨೭೭೨ರಲ್ಲಿ. ಅವರ ಸಾನೆಟ್‌ಗಳ ಎಂಬತ್ತಾರನೆಯ ಸಂಕಲನ ಪ್ರಕಟವಾದದ್ದು ೨೭೮೨ರಲ್ಲಿ. ಅವರ ಸಾನೆಟ್‌ಗಳ ಎಂಬತ್ತೇಳನೆಯ ಸಂಕಲನ ಪ್ರಕಟವಾದದ್ದು ೨೭೯೨ರಲ್ಲಿ. ಅವರ ಸಾನೆಟ್‌ಗಳ ಎಂಬತ್ತೆಂಟನೆಯ ಸಂಕಲನ ಪ್ರಕಟವಾದದ್ದು ೨೮೦೨ರಲ್ಲಿ. ಅವರ ಸಾನೆಟ್‌ಗಳ ಎಂಬತ್ತೊಂಬತ್ತನೆಯ ಸಂಕಲನ ಪ್ರಕಟವಾದದ್ದು ೨೮೧೨ರಲ್ಲಿ. ಅವರ ಸಾನೆಟ್‌ಗಳ ತೊಂಬತ್ತನೆಯ ಸಂಕಲನ ಪ್ರಕಟವಾದದ್ದು ೨೮೨೨ರಲ್ಲಿ. ಅವರ ಸಾನೆಟ್‌ಗಳ ತೊಂಬತ್ತೊಂದನೆಯ ಸಂಕಲನ ಪ್ರಕಟವಾದದ್ದು ೨೮೩೨ರಲ್ಲಿ. ಅವರ ಸಾನೆಟ್‌ಗಳ ತೊಂಬತ್ತೆರಡನೆಯ ಸಂಕಲನ ಪ್ರಕಟವಾದದ್ದು ೨೮೪೨ರಲ್ಲಿ. ಅವರ ಸಾನೆಟ್‌ಗಳ ತೊಂಬತ್ತಮೂರನೆಯ ಸಂಕಲನ ಪ್ರಕಟವಾದದ್ದು ೨೮೫೨ರಲ್ಲಿ. ಅವರ ಸಾನೆಟ್‌ಗಳ ತೊಂಬತ್ತನಾಲ್ಕನೆಯ ಸಂಕಲನ ಪ್ರಕಟವಾದದ್ದು ೨೮೬೨ರಲ್ಲಿ. ಅವರ ಸಾನೆಟ್‌ಗಳ ತೊಂಬತ್ತೈದನೆಯ ಸಂಕಲನ ಪ್ರಕಟವಾದದ್ದು ೨೮೭೨ರಲ್ಲಿ. ಅವರ ಸಾನೆಟ್‌ಗಳ ತೊಂಬತ್ತಾರನೆಯ ಸಂಕಲನ ಪ್ರಕಟವಾದದ್ದು ೨೮೮೨ರಲ್ಲಿ. ಅವರ ಸಾನೆಟ್‌ಗಳ ತೊಂಬತ್ತೇಳನೆಯ ಸಂಕಲನ ಪ್ರಕಟವಾದದ್ದು ೨೮೯೨ರಲ್ಲಿ. ಅವರ ಸಾನೆಟ್‌ಗಳ ತೊಂಬತ್ತೆಂಟನೆಯ ಸಂಕಲನ ಪ್ರಕಟವಾದದ್ದು ೨೯೦೨ರಲ್ಲಿ. ಅವರ ಸಾನೆಟ್‌ಗಳ ತೊಂಬತ್ತೊಂಬತ್ತನೆಯ ಸಂಕಲನ ಪ್ರಕಟವಾದದ್ದು ೨೯೧೨ರಲ್ಲಿ. ಅವರ ಸಾನೆಟ್‌ಗಳ ನೂರನೆಯ ಸಂಕಲನ ಪ್ರಕಟವಾದದ್ದು ೨೯೨೨ರಲ್ಲಿ. ಅವರ ಸಾನೆಟ್‌ಗಳ ನೂರೊಂದನೆಯ ಸಂಕಲನ ಪ್ರಕಟವಾದದ್ದು ೨೯೩೨ರಲ್ಲಿ. ಅವರ ಸಾನೆಟ್‌ಗಳ ನೂರೆರಡನೆಯ ಸಂಕಲನ ಪ್ರಕಟವಾದದ್ದು ೨೯೪೨ರಲ್ಲಿ. ಅವರ ಸಾನೆಟ್‌ಗಳ ನೂರಮೂರನೆಯ ಸಂಕಲನ ಪ್ರಕಟವಾದದ್ದು ೨೯೫೨ರಲ್ಲಿ. ಅವರ ಸಾನೆಟ್‌ಗಳ ನೂರನಾಲ್ಕನೆಯ ಸಂಕಲನ ಪ್ರಕಟವಾದದ್ದು ೨೯೬೨ರಲ್ಲಿ. ಅವರ ಸಾನೆಟ್‌ಗಳ ನೂರೈದನೆಯ ಸಂಕಲನ ಪ್ರಕಟವಾದದ್ದು ೨೯೭೨ರಲ್ಲಿ. ಅವರ ಸಾನೆಟ್‌ಗಳ ನೂರಾರನೆಯ ಸಂಕಲನ ಪ್ರಕಟವಾದದ್ದು ೨೯೮೨ರಲ್ಲಿ. ಅವರ ಸಾನೆಟ್‌ಗಳ ನೂರೇಳನೆಯ ಸಂಕಲನ ಪ್ರಕಟವಾದದ್ದು ೨೯೯೨ರಲ್ಲಿ. ಅವರ ಸಾನೆಟ್‌ಗಳ ನೂರೆಂಟನೆಯ ಸಂಕಲನ ಪ್ರಕಟವಾದದ್ದು ೩೦೦೨ರಲ್ಲಿ. ಅವರ ಸಾನೆಟ್‌ಗಳ ನೂರೊಂಬತ್ತನೆಯ ಸಂಕಲನ ಪ್ರಕಟವಾದದ್ದು ೩೦೧೨ರಲ್ಲಿ. ಅವರ ಸಾನೆಟ್‌ಗಳ ನೂರಹತ್ತನೆಯ ಸಂಕಲನ ಪ್ರಕಟವಾದದ್ದು ೩೦೨೨ರಲ್ಲಿ. ಅವರ ಸಾನೆಟ್‌ಗಳ ನೂರಹನ್ನೊಂದನೆಯ ಸಂಕಲನ ಪ್ರಕಟವಾದದ್ದು ೩೦೩೨ರಲ್ಲಿ. ಅವರ ಸಾನೆಟ್‌ಗಳ ನೂರಹನ್ನೆರಡನೆಯ ಸಂಕಲನ ಪ್ರಕಟವಾದದ್ದು ೩೦೪೨ರಲ್ಲಿ. ಅವರ ಸಾನೆಟ್‌ಗಳ ನೂರಹದಿಮೂರನೆಯ ಸಂಕಲನ ಪ್ರಕಟವಾದದ್ದು ೩೦೫೨ರಲ್ಲಿ. ಅವರ ಸಾನೆಟ್‌ಗಳ ನೂರಹದಿನಾಲ್ಕನೆಯ ಸಂಕಲನ ಪ್ರಕಟವಾದದ್ದು ೩೦೬೨ರಲ್ಲಿ. ಅವರ ಸಾನೆಟ್‌ಗಳ ನೂರಹದಿನೈದನೆಯ ಸಂಕಲನ ಪ್ರಕಟವಾದದ್ದು ೩೦೭೨ರಲ್ಲಿ. ಅವರ ಸಾನೆಟ್‌ಗಳ ನೂರಹದಿನಾರನೆಯ ಸಂಕಲನ ಪ್ರಕಟವಾದದ್ದು ೩೦೮೨ರಲ್ಲಿ. ಅವರ ಸಾನೆಟ್‌ಗಳ ನೂರಹದಿನೇಳನೆಯ ಸಂಕಲನ ಪ್ರಕಟವಾದದ್ದು ೩೦೯೨ರಲ್ಲಿ. ಅವರ ಸಾನೆಟ್‌ಗಳ ನೂರಹದಿನೆಂಟನೆಯ ಸಂಕಲನ ಪ್ರಕಟವಾದದ್ದು ೩೧೦೨ರಲ್ಲಿ. ಅವರ ಸಾನೆಟ್‌ಗಳ ನೂರಹತ್ತೊಂಬತ್ತನೆಯ ಸಂಕಲನ ಪ್ರಕಟವಾದದ್ದು ೩೧೧೨ರಲ್ಲಿ. ಅವರ ಸಾನೆಟ್‌ಗಳ ನೂರಇಪ್ಪತ್ತನೆಯ ಸಂಕಲನ ಪ್ರಕಟವಾದದ್ದು ೩೧೨೨ರಲ್ಲಿ. ಅವರ ಸಾನೆಟ್‌ಗಳ ನೂರಇಪ್ಪತ್ತೊಂದನೆಯ ಸಂಕಲನ ಪ್ರಕಟವಾದದ್ದು ೩೧೩೨ರಲ್ಲಿ. ಅವರ ಸಾನೆಟ್‌ಗಳ ನೂರಇಪ್ಪತ್ತೆರಡನೆಯ ಸಂಕಲನ ಪ್ರಕಟವಾದದ್ದು ೩೧೪೨ರಲ್ಲಿ. ಅವರ ಸಾನೆಟ್‌ಗಳ ನೂರಇಪ್ಪತ್ತಮೂರನೆಯ ಸಂಕಲನ ಪ್ರಕಟವಾದದ್ದು ೩೧೫೨ರಲ್ಲಿ. ಅವರ ಸಾನೆಟ್‌ಗಳ ನೂರಇಪ್ಪತ್ತನಾಲ್ಕನೆಯ ಸಂಕಲನ ಪ್ರಕಟವಾದದ್ದು ೩೧೬೨ರಲ್ಲಿ. ಅವರ ಸಾನೆಟ್‌ಗಳ ನೂರಇಪ್ಪತ್ತೈದನೆಯ ಸಂಕಲನ ಪ್ರಕಟವಾದದ್ದು ೩೧೭೨ರಲ್ಲಿ. ಅವರ ಸಾನೆಟ್‌ಗಳ ನೂರಇಪ್ಪತ್ತಾರನೆಯ ಸಂಕಲನ ಪ್ರಕಟವಾದದ್ದು ೩೧೮೨ರಲ್ಲಿ. ಅವರ ಸಾನೆಟ್‌ಗಳ ನೂರಇಪ್ಪತ್ತೇಳನೆಯ ಸಂಕಲನ ಪ್ರಕಟವಾದದ್ದು ೩೧೯೨ರಲ್ಲಿ. ಅವರ ಸಾನೆಟ್‌ಗಳ ನೂರಇಪ್ಪತ್ತೆಂಟನೆಯ ಸಂಕಲನ ಪ್ರಕಟವಾದದ್ದು ೩೨೦೨ರಲ್ಲಿ. ಅವರ ಸಾನೆಟ್‌ಗಳ ನೂರಇಪ್ಪತ್ತೊಂಬತ್ತನೆಯ ಸಂಕಲನ ಪ್ರಕಟವಾದದ್ದು ೩೨೧೨ರಲ್ಲಿ. ಅವರ ಸಾನೆಟ್‌ಗಳ ನೂರಮೂವತ್ತನೆಯ ಸಂಕಲನ ಪ್ರಕಟವಾದದ್ದು ೩೨೨೨ರಲ್ಲಿ. ಅವರ ಸಾನೆಟ್‌ಗಳ ನೂರಮೂವತ್ತೊಂದನೆಯ ಸಂಕಲನ ಪ್ರಕಟವಾದದ್ದು ೩೨೩೨ರಲ್ಲಿ. ಅವರ ಸಾನೆಟ್‌ಗಳ ನೂರಮೂವತ್ತೆರಡನೆಯ ಸಂಕಲನ ಪ್ರಕಟವಾದದ್ದು ೩೨೪೨ರಲ್ಲಿ. ಅವರ ಸಾನೆಟ್‌ಗಳ ನೂರಮೂವತ್ತಮೂರನೆಯ ಸಂಕಲನ ಪ್ರಕಟವಾದದ್ದು ೩೨೫೨ರಲ್ಲಿ. ಅವರ ಸಾನೆಟ್‌ಗಳ ನೂರಮೂವತ್ತನಾಲ್ಕನೆಯ ಸಂಕಲನ ಪ್ರಕಟವಾದದ್ದು ೩೨೬೨ರಲ್ಲಿ. ಅವರ ಸಾನೆಟ್‌ಗಳ ನೂರಮೂವತ್ತೈದನೆಯ ಸಂಕಲನ ಪ್ರಕಟವಾದದ್ದು ೩೨೭೨ರಲ್ಲಿ. ಅವರ ಸಾನೆಟ್‌ಗಳ ನೂರಮೂವತ್ತಾರನೆಯ ಸಂಕಲನ ಪ್ರಕಟವಾದದ್ದು ೩೨೮೨ರಲ್ಲಿ. ಅವರ ಸಾನೆಟ್‌ಗಳ ನೂರಮೂವತ್ತೇಳನೆಯ ಸಂಕಲನ ಪ್ರಕಟವಾದದ್ದು ೩೨೯೨ರಲ್ಲಿ. ಅವರ ಸಾನೆಟ್‌ಗಳ ನೂರಮೂವತ್ತೆಂಟನೆಯ ಸಂಕಲನ ಪ್ರಕಟವಾದದ್ದು ೩೩೦೨ರಲ್ಲಿ. ಅವರ ಸಾನೆಟ್‌ಗಳ ನೂರಮೂವತ್ತೊಂಬತ್ತನೆಯ ಸಂಕಲನ ಪ್ರಕಟವಾದದ್ದು ೩೩೧೨ರಲ್ಲಿ. ಅವರ ಸಾನೆಟ್‌ಗಳ ನೂರನಲವತ್ತನೆಯ ಸಂಕಲನ ಪ್ರಕಟವಾದದ್ದು ೩೩೨೨ರಲ್ಲಿ. ಅವರ ಸಾನೆಟ್‌ಗಳ ನೂರನಲವತ್ತೊಂದನೆಯ ಸಂಕಲನ ಪ್ರಕಟವಾದದ್ದು ೩೩೩೨ರಲ್ಲಿ. ಅವರ ಸಾನೆಟ್‌ಗಳ ನೂರನಲವತ್ತೆರಡನೆಯ ಸಂಕಲನ ಪ್ರಕಟವಾದದ್ದು ೩೩೪೨ರಲ್ಲಿ. ಅವರ ಸಾನೆಟ್‌ಗಳ ನೂರನಲವತ್ತಮೂರನೆಯ ಸಂಕಲನ ಪ್ರಕಟವಾದದ್ದು ೩೩೫೨ರಲ್ಲಿ. ಅವರ ಸಾನೆಟ್‌ಗಳ ನೂರನಲವತ್ತನಾಲ್ಕನೆಯ ಸಂಕಲನ ಪ್ರಕಟವಾದದ್ದು ೩೩೬೨ರಲ್ಲಿ. ಅವರ ಸಾನೆಟ್‌ಗಳ ನೂರನಲವತ್ತೈದನೆಯ ಸಂಕಲನ ಪ್ರಕಟವಾದದ್ದು ೩೩೭೨ರಲ್ಲಿ. ಅವರ ಸಾನೆಟ್‌ಗಳ ನೂರನಲವತ್ತಾರನೆಯ ಸಂಕಲನ ಪ್ರಕಟವಾದದ್ದು ೩೩೮೨ರಲ್ಲಿ. ಅವರ ಸಾನೆಟ್‌ಗಳ ನೂರನಲವತ್ತೇಳನೆಯ ಸಂಕಲನ ಪ್ರಕಟವಾದದ್ದು ೩೩೯೨ರಲ್ಲಿ. ಅವರ ಸಾನೆಟ್‌ಗಳ ನೂರನಲವತ್ತೆಂಟನೆಯ ಸಂಕಲನ ಪ್ರಕಟವಾದದ್ದು ೩೪೦೨ರಲ್ಲಿ. ಅವರ ಸಾನೆಟ್‌ಗಳ ನೂರನಲವತ್ತೊಂಬತ್ತನೆಯ ಸಂಕಲನ ಪ್ರಕಟವಾದದ್ದು ೩೪೧೨ರಲ್ಲಿ. ಅವರ ಸಾನೆಟ್‌ಗಳ ನೂರಐವತ್ತನೆಯ ಸಂಕಲನ ಪ್ರಕಟವಾದದ್ದು ೩೪೨೨ರಲ್ಲಿ. ಅವರ ಸಾನೆಟ್‌ಗಳ ನೂರಐವತ್ತೊಂದನೆಯ ಸಂಕಲನ ಪ್ರಕಟವಾದದ್ದು ೩೪೩೨ರಲ್ಲಿ. ಅವರ ಸಾನೆಟ್‌ಗಳ ನೂರಐವತ್ತೆರಡನೆಯ ಸಂಕಲನ ಪ್ರಕಟವಾದದ್ದು ೩೪೪೨ರಲ್ಲಿ. ಅವರ ಸಾನೆಟ್‌ಗಳ ನೂರಐವತ್ತಮೂರನೆಯ ಸಂಕಲನ ಪ್ರಕಟವಾದದ್ದು ೩೪೫೨ರಲ್ಲಿ. ಅವರ ಸಾನೆಟ್‌ಗಳ ನೂರಐವತ್ತನಾಲ್ಕನೆಯ ಸಂಕಲನ

ولما كان الأمر كذلك فإن الحكم بالإعدام على المتهم الأول يكون قد صادف محله ويتعين رفض الطعن المقدم منه.

وحيث إن المتهم الثاني لم يقرر بالطعن في الميعاد القانوني ولم يقدم أسباباً لطعنه، ولما كان الثابت من الأوراق أن الحكم المطعون فيه قد صدر بتاريخ ١٥ من مايو سنة ١٩٣٠ وأن المتهم الثاني لم يقرر بالطعن إلا في ٢٣ من يونيو سنة ١٩٣٠ أي بعد الميعاد القانوني بثمانية أيام، فإن طعنه يكون غير مقبول شكلاً.

فلهذه الأسباب

حكمت المحكمة برفض الطعن المقدم من المتهم الأول وبعدم قبول الطعن المقدم من المتهم الثاني شكلاً.

P. Louis

ཀུན་ཏུ་སྤྱོད་པ་ཡི་སྨོན་ལམ་ཏེ། ཐེག་པ་ཆེན་པོ་ཡི་ཡོན་ཏན་ཐམས་ཅད་ཀྱི་ཡང་དག་པ་ཡི་ཕྱིར་རོ། ། ཡོན་ཏན་ཐམས་ཅད་ཀྱི་ཡང་དག་པ་ཡི་ཕྱིར་རོ་ཞེས་བྱ་བ་ནི་ཐེག་པ་ཆེན་པོ་ཡི་

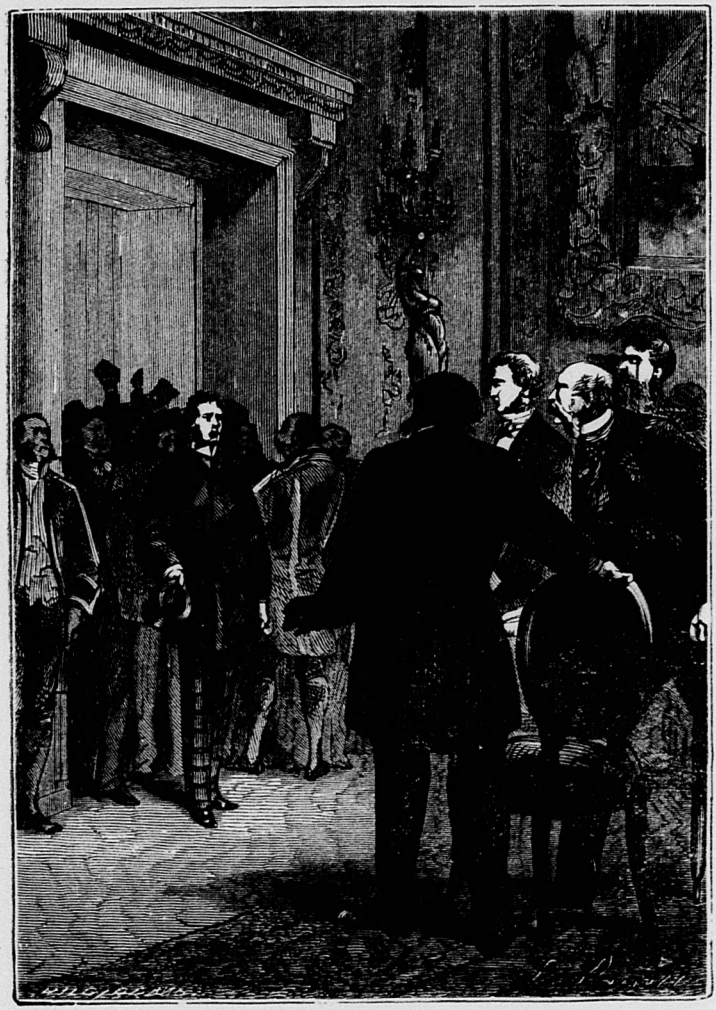

[illegible]

ཞེས་ཟེར་ནས་ཁོ་ཚོ་ཡང་ཁ་ཐག་ཆོད་ཅིང་ཕྱིར་ལོག་ཏེ་ཕྱིན་ཏོ།།

དེ་ནས་ཁོ་ཚོ་ཡང་ཁ་ཐག་ཆོད་ཅིང་ཕྱིར་ལོག་ཏེ་ཕྱིན་ཏོ།།

ཞེས་ཟེར་ནས་ཁོ་ཚོ་ཡང་ཁ་ཐག་ཆོད་ཅིང་ཕྱིར་ལོག་ཏེ་ཕྱིན་ཏོ།།

ཞེས་ཟེར་ནས་ཁོ་ཚོ་ཡང་ཁ་ཐག་ཆོད་ཅིང་ཕྱིར་ལོག་ཏེ་ཕྱིན་ཏོ།།

ཞེས་ཟེར་ནས་ཁོ་ཚོ་ཡང་ཁ་ཐག་ཆོད་ཅིང་ཕྱིར་ལོག་ཏེ་ཕྱིན་ཏོ།།

ཞེས་ཟེར་ནས་ཁོ་ཚོ་ཡང་ཁ་ཐག་ཆོད་ཅིང་ཕྱིར་ལོག་ཏེ་ཕྱིན་ཏོ།།

ཞེས་ཟེར་ནས་ཁོ་ཚོ་ཡང་ཁ་ཐག་ཆོད་ཅིང་ཕྱིར་ལོག་ཏེ་ཕྱིན་ཏོ།།