Utrecht University Library
Partner in Science
Universiteit Utrecht

Missale.

https://hdl.handle.net/1874/335116

Hs.
5 A 13

Aevum medium.
Scriptores ecclesiast.
N°. 9.

402 *(Eccl. 3.) Membr. fol.maj. 320 ff. 2 col. cum initial. pictis et deaur. et una imagine majori. Saec. XV.*

Missale.

Fol. 1—6 Calendarium. Fol. 7a. (Initiale cum imag. Davidis) Dominica in primo aduentu. Ad te levavi, cet. — Inter fol. 152 et 189 (sive Cxlv et Cxlvi notationis veteris foliorum) inserta sunt 36 folia sine numero, pleraque cum notis musicis. Fol. 179b continet imaginem nitidam Christi in cruce cum Virgine et S. Joanne. Fol. 180a. (Initiale presbyteri missam administrantis). Te igitur clementissime pater, cet. Fol. 189 (numer. Cxlvi). Dominica prima post penthecosten.

402—403

Missale.

Erat utrumque ad usum dioecesis Traiectensis.

BIBLIOTHEEK DER RYKSUNIVERSITEIT

te

UTRECHT .-

****

HANDSCHRIFT NO.

INHOUD:	IS GERAADPLEEGD DOOR:	IN HET JAAR:	ZIE:
Missale (mss. 1/02 en 1/03)	Mej. E.P. Dietz Nieuwe Rijn 54, Leiden	1941	
	Dr. F. Gorissen Kleef, gem. Archief	1965	
	K. G. Boon Amsterdam, Rijksmus.	1965	
	Dr Gorissen, Kleef	1967	
	R.S.W.M. VERWER. IJsselstein	1984-'85	
	JAMES MARROW	1986	
	YM Baljeu	1988	
	M. Boeij Utrecht	1988/89	
	G.C. van Halsema	1990	
	Ike de Loos	nov. 1996	

			Januarius.
iij	A		Circumcisio domini.
	b	iiij	Octā scī stephi
xi	c	iij	Octā scī iohis
	d	ij	Octā scōr īnocentiū.
xix	e	Nonas	Vigī.
viij	f	viij	Epyphania domini.
	g	vij	
xvi	A	vi	
v	b	v	
	c	iiij	Pauli pmi hemite
xiij	d	iij	
ij	e	ij	d
	f	Idus.	Octā ephye. Remigij et hylarij
x	g	xix	Ponciani mr̄is. Felicis in pincis.
	A	xviij	Mauri abbatis
xviij	b	xvij	Marcelli pp̄e et mr̄is.
vij	c	xvi	Anthonij monachi
	d	xv	Prisce vgīs et mr̄is
xv	e	xiiij	Marij et marthe mr̄
iiij	f	xiij	Fabiani et sebastiani mr̄
	g	xij	Agnetis virginis et mr̄is.
xij	A	xi	Vincentij mr̄is
i	b	x	Emerentiane et macharij mr̄
	c	ix	Tymothei apli.
ix	d	viij	Conuersio scī pauli apli.
	e	vij	Policarpi epī et mr̄is.
xvij	f	vi	Iohis crisostomi
vi	g	v	Octā agnetis
	A	iiij	Valerij epī
xiiij	b	iij	Aldegundis vg
iij	c	ij	Ignatij epī ⁊ mr̄is.

ACADEMIA ... OCTINA

KL Februarius

d Ydaten epi. Brigide vig.
n c nu Purificatio bē marie uirgis.
nr f nu Blasij epi et mrs
vnj g n
A Dona Agathe vgis et mrs
rvi b vnj Vedasti et Amandi epor
v c vij
d vi Helene regine
rnj c v Apollonie vgis
n f nu Scolastice vgis.
g nj
r A y Jd' Dorothee vgis
b Jdus. Eulalie vgis
rvnj c xvi Valentini mrs
vij d xv
e xnj Juliane vgis et mrs
xv f xnj K
nnj g xij
A xi
xij b x K Eucherij epi et conf
i c ix
d viij Cathedra scī petri. apli
ix c vij Vigil
f vi K Wathie apli.
rvij g v
vi A nu
b u Adalandi epi
rnj c y K Romani abbis.

KL Martius.

iij d Albiberti epi
c vi
ij f v
g iiij
xix A iij Isaac mūs
viij b ij
c Nonas Pacis et felicitatis mūm
xvi d viij
v c vij
f vi
xiij g v
ij A iij Gregorij pp̄
b ij
x c ij d'
d Idus
xviij c xviij Hedilberti epi
viij f xvi Ghertrudis vg̃.
g xv
xv A xiiij i'
iij b xiij
c xij Benedicti abbis
xij d xi
l c x i'
f ix
ix g viij Annūciatio dn̄i.
A vij
xviij b vi i' Resurrectio dn̄i.
vi c v
d iij
xiij c ij Quinti mūs
ij f ij Balbine vgis.

KL Aprilis

g Theodore úgis

xi A uu A
b uj
xix c y A Ambrosij epi
viij d Nōs
xvi e viij
v f vij
g vi
xiij A v A(ianc egyptiacr
y b uu
c uj Leonis ppe
x d y D
e jdus Eufemie úgis
xviij f xviij Tyburtij et ualeriani mrz
vij g xvij
A xvj
xv b xv
uj c xiiij
d xiij Thymonis dyacon.
xij e xij
i f xi K
g x
ix A ix Georgij mrīs
b viij
xvij c vij Marci evñgel
vi d vi
e v
xiij f uij Vitalis mrīs.
iij g uj
A y K

KL

Maius.

xi b Philippi et Jacobi apl̄oꝝ.
c vi Athanasij epi
xix d v Inuentio scē crucis
viij e viij
f vij
xvi g vj Jolis aiī portā latinā
v A Hōs. Juuenalis mūs
b viij Wyronis epi.
xiij c vij Gengulfi mūs
vj d vi Godiani et cyprianj mr̄.
e v Namatis epi
x f iiij Panacratij mr̄s. Nerei et achillei.
g iij Venatij epi.
xviij A vj Jd
viij b Jdus
c xvij
xv d xvi
iij e xv
f xiiij Dominane ḡis.
xij g xiij
i A xij
b xi
ix c x
d ix Rogatiani mūs
xvj e viij Victoris pr̄e et mūs
vi f vij Augustini epi angl'
g vi Bede pbri
xiij A v Germani epi. prī
iij b iiij Maximi epi
c iij
xi d ij Dominice ḡis

KL				Junius
	e			Nycomedis mr̃is
xix	f	iiij		Marcellini et petri mr̃m
viij	g	iij		
xvi	A	ij		
v	b			Nonas Bonifatij ⁊ socior ei⁹
	c	viij		
xiij	d	vij		
ij	e	vi		Medardi conf
	f	v		Primi et feliciani mr̃
x	g	iiij		
	A	iij		Barnabe apli
xviij	b	ij	d	Odulphi conf
vij	c			Idus Feliciule ũginis
	d	xviij		
xv	e	xvij		Viti et modesti mr̃
iiij	f	xvi		
	g	xv		
xij	A	xiiij		Marci et marcelliani mr̃m
i	b	xiij		Geruasij et ꝓthasij mr̃
	c	xij		
ix	d	xi	K	Albani mr̃is
	e	x		Xp̃i mr̃m. Albini et socior ei⁹
xvij	f	ix		Vig.
vi	g	viij		Natiuitas sc̃i Johis bapt.
	A	vij		Lebuini et Radbodi.
xiiij	b	vi		Johis et pauli mr̃
iij	c	v		Septẽ dormientiũ
	d	iiij		Benigni mr̃is. Vigi.
xi	e	iij		Petri et pauli apl'or.
	f	ij	K	Cõmẽoratio sc̃i pauli apli

			Julius
xix	g		Octā scī iohis bapt
viij	A	vi	Visitatio btē marie ūgīs.
	b	v	Translatio thome apli
xvi	c	iiij	Translatio scī martini.
v	d	iij	
	e	ij	Octā aplor
xiij	f	Nonas.	
ij	g	viij	
	A	vij	Octā uisitatois btē marie
x	b	vi	Septem frm
	c	v	Translatio scī benedcī.
xviij	d	iiij	
vij	e	iij	Margarete ūg. Mildrade ūgīs.
	f	ij	d
xv	g	Idus.	Diuisio aplor
iiij	A	xvij	
	b	xvi	Romeralerij confessoris :·
xij	c	xv	Fretherici epī et mrīs
i	d	xiiij	Arsenij monachi
	e	xiij	
ix	f	xij	Praxedis ūg.
	g	xi	Marie magdalene.
xvij	A	x	Apollinaris epī et m.
vi	b	ix	Cristine ūgīs
	c	viij	Jacobi apli. Xpofori mrīs
xiiij	d	vij	
iij	e	vi	
	f	v	Panthaleonis mrīs
xi	g	iiij	Felicis. Simplicij et alior
xix	A	iij	Abdon et sennen
	b	ij	Germani epī

KL				Augustus
viij	c			Ad vincula petri
xvi	d	iiij	F	Stephi ppe et mris
v	e	iij	F	Inuentio stephi pthomris
	f	ij	F	
xiij	g	Nos.		Oswaldi regis et mris.
ij	A	viij	F	Sixti ppe et alior
	b	vij	F	Transfiguratio dni. Donati et epis mris.
x	c	vi	F	Cyriaci mris et socior ei.
	d	v	F	Romani mris. Vig
xviij	e	iiij	F	Laurentij mris
vij	f	iij	F	Tyburtij mris
	g	ij	Id	
xv	A	Idus.		Ypoliti et socior ei.
iiij	b	xix	F	Werenfridi conf. Vigi.
	c	xviij	F	Assuptio glose vgis marie.
xij	d	xvij	F	Arnulfi epi et conf.
i	e	xvi	F	Octa laurentij
	f	xv	F	Agapiti mris
ix	g	xiiij	F	Magni mris
	A	xiij	F	Bernardi abbis
xvij	b	xij	F	
vi	c	xi	F	Octa assuptois. Tymothei et symphoriai.
	d	x	K	Vigi.
xiiij	e	ix	F	Bartholomei apli.
iij	f	viij	F	Gregorij epi traiectens.
	g	vij	F	
xi	A	vi	F	Rufi mris.
xix	b	v	F	Augustini epi
	c	iiij	F	Decollatio sci iohis bapt.
viij	d	iij	F	Felicis et adaucti mr
	e	ij	K	Paulini epi

September.

xvi f Egidij abbis
v g Antholij mr̃s
Hij Remacli epi
xvij b
ij c Nonas
o vij Magnj conf
x c vj Eutropij epi
f vi Natiuitas glose virginis marie.
xviij g v Gorgonij mr̃s
vj Hij
b iij Protlij et Iacinctj mr̃
xv c iij
iij d Nonis
e xviij Exaltatio scē crucis.
xij f xvij Octa natiuitatis Aycondis mr̃s.
i g xvi Iuncti et geminiani
Hxv Lamberti epi et mr̃s
ix b xiiij
c xiij
xvij d xij Fauste virg. Vigil
vi e xi Matthei apli et euangel
f x Mauritij z socioꝝ ei?
xvij g ix Cecilie virgis
vij Hviij
b viij
v c vi Cypriani et iustine mr̃
xix d v Cosme et damiani mr̃
e iiij
bij f iij Michaelis archangeli.
g ij Hieronimi pbri

KL October.

xvi	A			Remigij epi et alior.
v	b	vi		Leodegarij epi et mris
xiij	c	v		Ouor ewaldor
ij	d	iiij		Francisci conf.
	e	iij		
x	f	ij		
	g	Nonas		Marci ppe. Marcelli et apulei.
xviij	A	viij		
vij	b	vij		Dyonisij et soc.
	c	vi		Gereonis. Victoris. et socior eius
xv	d	v		
iiij	e	iiij		
	f	iij		
xij	g	ij	d	Kalixti ppe et mris
i	A	Idus		
	b	xvij		Galli conf.
ix	c	xvi		
	d	xv		Luce ewangeliste
xvij	e	xiiij		
vi.	f	xiij		
	g	xij		Vndecim miliu virginu
xiiij	A	xi		Seueri epi
iij	b	x		Seuerini epi
	c	ix		
xi	d	viij		Crispini et crispiniani mr
xix	e	vij		
	f	vi		Vigi
viij	g	v		Symonis et Iude aplor.
	A	iiij		Narcissi epi
xvi	b	iij		
v	c	ij		Quintini mris Vigi

				Nouember.	
	d			Omnium scōr.	
xiij	e	iiij	F	Cōmemoratio aīar.	Eustachij ⁊ socior
ij	f	iij	F	Huberti epi	
	g	ij	F	Modeste uirgīs	
x	A	Nōs			
	b	viij	F	Leonardi conf	
xviij	c	vij	F	Willibrordi epi.	
vij	d	vi	F	Quatuor coronator	
	e	v	F	Theodori mr̄is	
xv	f	iiij	F		Vigī
iiij	g	iij	F	Martini epi.	
	A	ij	d	Lebuini conf.	
xij	b	Idus.		Brictij epi	
i	c	xviij	F		
	d	xvij	F		
ix	e	xvi	F		
	f	xv	F		
xvij	g	xiiij	F	Octā martini	
vi	A	xiij	F	Elyzabeth uidue	
	b	xij	F		
xiiij	c	xi	F		
iij	d	x	F	Cecilie uirgīs. et mr̄is	
	e	ix	F	Clementis pp̄e et mr̄is	
xi	f	viij	F	Crisogoni mr̄is	
xix	g	vij	F	Katherine ūgīs ⁊ m̄.	
	A	vi	F	Iuni pp̄e et mr̄is	
viij	b	v	F	Vitalis et agricole	
	c	iiij	F		
xvi	d	iij	F	Radbodi epi	Vigī
v	e	ij	F	Andree apli.	

				December.
	f			Eligij epi et conf.
xiij.ij.	g	iiij		
	A	iij		
x	b	ij		Barbare ug et mris.
	c	Nonas		
xviij	d	viij		Nycholai epi.
vij	e	vij		Octa sci andree apli
	f	vi		Conceptio bte marie ugis.
xv	g	v		Eucharij epi
iiij	A	iiij		Eulalie ugis.
	b	iij		Damasi ppe.
xij	c	ij		
i	d	Idus.		Lucie ugis et mris.
	e	xix		Nychasij epi et mris
ix	f	xviij		
	g	xvij		Triu puor.
xvij	A	xvi		
vi	b	xv		
	c	xiiij		
xiiij	d	xiij		Vigi
iij	e	xij		Thome apli.
	f	xi		
xi	g	x		
xix	A	ix		Vigi
	b	viij		Natiuitas dni nri ihu xpi.
viij	c	vij		Stephani pthomris
	d	vi		Johis apli et euangel.
xvi	e	v		Innocentiu puerorum.
v	f	iiij		Thome cantuariens epi et mris.
	g	iij		Dauid regis
xiij.	A	ij.		Siluestri ppe.

Dominum ī. ī aduentu.

Ad te leuaui animā meā deus meus in te confido non erubescam. neq; irrideant me inimici mei etenī uniuersi qui te expectant non confundentur. Ps. Vias tuas dñe demonstra mihi. et semitas tuas edoce me. ℣. Gla ī excelsis deo. ℟. Et ī terra pax hoībus bone uolūtatis. ℣. Laudamus te. ℟. Benedicimus te. ℣. Adoramus te. ℟. Glorificamus te. ℣. Gratias agimus tibi. ℟. Propter magnam gliam tuā. ℣. Dñe deus rex celestis. ℟. Deus pr̄e omnipotens. ℣. Dñe fili unigenite. ℟. Ihū xp̄e. ℣. Dñe deus agnus dei filius patris. ℟. Qui tollis peccata mundi. miserere nobis. ℣. Qui tollis peccata mundi. suscipe deprecationem nr̄am. ℣. Qui sedes ad dexteram patris. ℟. Miserere nobis. ℣. Quoniam tu solus sanctus. ℟. Tu solus dñs. ℣. Tu solus altissimus. ℟. Ihū xp̄e. ℣. Cum sancto spū. ℟. In gloria dei patris. Amen. ℣. Per singulos dies benedicam te. ℟. Et laudabo nomen tuum in seculum. et in seculum seculi. ℣. Dignare dñe die isto sine peccato nos custodire. ℟. Miserere nr̄i dñe miserere nr̄i. ℣. Fiat misericordia tua dñe super nos. ℟. Quemadmodum sperauimus in te. ℣. In te dñe speraui non confundar in eternum. ℟. In iustitia tua libera me et eripe me. ℣. Inclina ad me aurem tuam accelera ut eruas me. ℟. Esto mihi in deum protectorem et in locum refugii. ut saluum me facias. ℣. Quoniam firmamentum meum et refugium meum es tu. ℟. Et propter nomen tuum dñe deduces me et enutries me. ℣. Et educes me de laqueo hoc quem absconderunt mihi. ℟. Quoniam tu es protector meus. ℣. In manus tuas dñe commendo spiritum meum. ℟. Redemisti me dñe deus veritatis. ℣. Gloria patri. ℟. Sicut erat. ℣. Custodi me dñe ut pupillam oculi. ℟. Sub umbra alarum tuarum protege me. ℣. A facie impiorum qui me afflixerunt. ℟. Inimici mei animam meam circumdederunt. ℣. Adiutorium nr̄m in nomine dñi. ℟. Qui fecit celum et terram. ℣. Sit nomen dñi benedictum. ℟. Ex hoc nunc et usq; in seculum. ℣. Dñe exaudi orationem meam. ℟. Et clamor meus ad te ueniat. ℣. Dñs uobiscum. ℟. Et cum spū tuo. Oremus.

Omnia dñe potens Collige tua tuam et uenu: ut ab inuentibus pessimis uenū pigulis. te meditamur propitiare expti: te lubricum te saltuan: Qui u. Ad te Kyrie: Sacem manos. tes qz hora est iā nos te somno surgere. Nunc enī propior est nr̄a salus: qz cum credidimus. Nox pce cessit: dies autē appropin quauit. Abiciamus ergo opa tenebrarū et induamur arma lucis: sicut ī die honeste ambulem?. Non in cōmessationibz et ebrietatibz: non in cubilibz et impudicitijs. nō in contentione et emulatione. Sed induimī: dominū ihm xp̄m. Gz. Uniuersi qui te exspectant nō cōfundentur dñe. ℣. Vias tuas dñe notas fac mihi et semitas tuas edoce me. Alla. ℣. Ostende nob dñe misericordiam tuā et salutare tuum da nobis. S matthei. Cū appropinquasset ihs hierosolimis et uenisset bethphage ad montem oliueti: tunc misit duos discipulos dicens eis. Ite in castellū qd contra uos est: et statim inuenietis asinā alligatam et pullū cū ea. Soluite: et adducite mihi. Et si qs uobis aliqd dixerit: dicite qz dñs his opus habet. et confestim dimittet eos. Hoc autē totū factū est: ut adimpleretur qd dictū est p ppham dicentē. Dicite filie

syon: ecce rex tuus uenit
tibi mansuetus. sedens sr̄
azinā et pullū filiū sub
iugalis. Euntes autē dis
cipuli: fecerunt sicut p̄ce
pit illis ihs. Et adduxerūt
azinā et pullū: et impo
suerūt sup eos uestimen
ta sua. et eū desup sedē fe
cerūt. Plurima aūt tur
ba: strauerūt uestimenta
sua in uia. Alij autē cede
bant ramos de arboribz:
et sternebant in uia. Tur
be aūt que precedebant et
que sequebantur: clama
bant dicentes. Osanna
filio dauid: benedictus q̄
uenit: in noīe dn̄i. Off.

Ad te dn̄e leuaui aīam meā
deus meus in te confido non e
rubescā neqz irrideant me īmi
ci mei etenī uniūsi qui te expec
tant non confundent. Sec.

Hec sacra nos dn̄e potē
ti uirtute mundatos
ad suū faciant puriores
uenire principiū. P. Cō.

Dn̄s dabit benignitatē et t̄ra
nostra dabit fructū suū. Cōpl.

Suscipiamus dn̄e mi
sericordiā tuā ī medio
templi tui: et reparatoīs nr̄e
uentura solēpnia. cōgru
is honoribz precedam. P.

Fr̄a iiij l. c. b̄ iacobi a.

Rnū: Pacientes estote:
usqz ad aduentū dn̄i. Ecce
enī agricola expectat p̄cio
sū fructū terre: pacienter
ferens donec accipiat tēpo
raneū et serotinū. Pacien
tes igitur estote et uos. et cō
firmate corda ur̄a: qm̄ ad
uentus dn̄i appropinqua
bit. Nolite ingemiscē fr̄es
in alterutrū: ut nō iudi
cemī. Ecce iudex an̄ ianuā
assistit. Exemplū accipite
fr̄es laboris et pacientie p̄
phetar: qui locuti sūt in
noīe dn̄i nr̄i: ihū xp̄i. S.

In ill: Venit iohēs mathi.
baptista predicans in deser
to iudee: et dicens. Penitē
tiā agite: appropinquabit
enī regnū celor. Hic est enī:
de quo scriptū est p ysaiam
p̄phetā dicentē. Vox clamā
tis in deserto: parate uiā dn̄i.
rectas facite semitas eius.
Ipse aūt iohēs habebat
uestimentū de pylis came
lor: et zonā pellicēā circa

lumbos suos. Esca aut eius
erat locuste et mel siluestre.
Tunc exibat ad eum omnis ihe
solima. et omnis iudea. et o
nis regio circa iordanem: et
baptizabantur in iordane
ab eo: confitentes peccata sua.
Nu: Feria vi secundum lucam.
Dicebat iohannes ad turbas:
que exibant ut baptizarentur
ab ipso. Genimina ui
perarum quis uobis ostendet
fugere a uentura ira? Fa
cite ergo fructus dignos pe
nitencie: et ne ceperitis dicere
patrem habemus abraham.
Dico enim uobis: quia potens
est deus de lapidibus istis sus
citare filios abrahe. Iam
enim securis ad radicem arbo
rum posita est. Omnis enim ar
bor non faciens fructum bo
num: excidetur et in ignem
mittetur. Et interrogabant
eum turbe dicentes. Quid er
go faciemus? Respondens autem:
dicebat illis. Qui habet du
as tunicas: det non habenti.
Et qui habet escas: similiter faci
at. Venerunt autem et publica
ni ut baptizarentur ab eo: et dix
erunt ad illum. Magister quid

faciemus? At ille dixit ad
illos. Nichil amplius: quam
quod constitutum est uobis
faciatis. Interrogabant
autem eum et milites dicentes.
Quid faciemus et nos? Et
ait illis. Neminem concuci
atis. neque calumpniam facia
tis: et contenti estote stipen
diis uestris. Existimante autem
populo. et cogitantibus omni
bus in cordibus suis de iohanne.
ne forte ipse esset xpus: respondit
iohannes dicens omnibus. Ego
quidem aqua baptizo uos:
ueniet autem fortior me post
me cuius non sum dignus
soluere corrigiam calciamen
torum eius. Ipse uos baptiza
bit in spiritu sancto et igni. Cu
ius uentilabrum in manu
eius: et purgabit aream
suam. Et congregabit triti
cum in horreum suum: paleas
autem comburet igni inexti
guibili. Multa quidem et a
lia exhortans: euangeli
zabat populo. Dominica secunda.

Populus syon ecce dominus
ueniet ad saluandas gen
tes et auditam faciet dominus gloriam
uocis sue in leticia cordis uestri.

Ps. Qui regis isrl' intende qui
deducis uelut ouem ioseph. coll.
Excita dñe corda nrā
ad p̄parandas unige
niti tui uias: ut p eius
aduentū purificatis tibi
mentib; seruire mereamur.
Qui te. Ad romanos
Res: Quecūq; scrip
ta sunt ad nrām doctri
nam scripta sūt: ut p pa
cientiā et consolationem
scripturar spem habeamus.
Deus aūt pacientie et so
latij det uobis idipm̄ sa
pere in alterutrū scd'm ihe
sū xpm̄: ut unanimes
uno ore honorificetis de
um. et patrē dñi nrī ihu
xpi. Pter qd' suscipite in
uicem: sicut et xps suscepit
uos in honorē dei. Dico e
nī xpm̄ ihm̄ ministrū fu
isse circūcisionis. ppter ue
ritatem dei ad confirman
das promissiones patrū:
gentes aūt sup mīa hono
rare deū sicut scriptum est.
Pterea confitebor tibi in
gentib;: et nōi tuo canta
bo. Et iter dicit. Letamini
gentes: cū plebe eius. Et ite
rū. Laudate oms gentes do
minū: et magnificate eū
oms ppli. Et rursū ysaias
ait. Erit radix yesse. et qui
exurget regē gentes: in eū
gentes sp̄abunt. Deus aūt
spei repleat uos omī gau
dio et pace in credendo: ut
habundetis in spe: et uir
tute sps sci. Gr. Ex syon
species decoris eius deus nr̄ ma
nifeste ueniet. V. Congregate illi
scōs eius qui ordinauerūt tes
tamentū eius sup sacrifitia.
Alla. V. Letatus sū in hijs que
dicta sūt michi in domū dñi ibi
mus. V. Stantes erant pedes nrī
in atrijs tuis ihrlm. Q. P ebdom.
Alla. V. Orietur stella ex iacob
et exurget homo de isrl'. S. Lucā.
In ill': Dixit. i. d. s. Erunt
signa in sole et luna et stel
lis. et in terris pressura gē
tiū pre confusione sonit'
maris et fluctuū: arescen
tib; hōib; pre timore et ex
pectatione que supueniet
uniuerso orbi. Nam uirtu
tes celor mouebunt. Et tūc
uidebunt filiū hōis ueni
entem in nube: cū potesta
te magna et maiestate. Hijs

aut̄ fieri incipientib; : respi
cite et leuate capita uestra :
qm̄ appropinquat redēpti
o ur̄a. Et dixit illis silitu
dinē. Videte ficulneā : et ō
nes arbores. Cū ꝓducunt
iam ex se fructū : scitis qm̄
ꝓpe est estas. Ita et uos cū
uideritis hec fieri : scitote q̄
mā ꝓpe est regnū dei. Amē
dico uobis : quia nō prete
ribit generatio hec. donec
omīa fiant. Celū et terra
transibūt : uerba aūt mea :
non transibūt. Off. De
us tu conuertens uiuificabis nos
et plebs tua letabitur in te ostē
de nobis dn̄e mīam tuā et salu
tare tuū da nobis. Secreta.
Placare q̄s dn̄e humilita
tis nr̄e precib; et hosti
is. et ubi nulla suppetunt
suffragia meritor. tuis no
bis succurre p̄sidijs. P. Cō.
Iherusalē surge et sta in excel
so et uide iocunditatē que ueniet
tibi a deo tuo. Compl.
Repleti cibo spiritalis
alimonie supplices te dn̄e
deprecamur : ut huius ꝑti
cipatione misterij. doceas
nos terrena despicere : et a

mare celestia : P. Fia iiij ma
lachie ꝓphete.
Hec dicit
dn̄s deus. Ecce ego mit
to angelū meū : et preparabit
uiā tuā ante faciē tuam.
Et statim ueniet ad tēplū
scm̄ suū dn̄ator quē uos
queritis : et angelus testa
menti quē uos uultis. Ec
ce uenit : dicit dn̄s exerci
tuū. Et quis poterit cogi
tare diē aduentus eius ?
Et quis stabit ad uidendū
eū ? Ipse enī q̄i ignis con
flans : et quasi herba ful
lonū. Et sedebit conflans
et emundans argentū : et
purgabit filios leui. Et co
labit eos q̄i aurū et quasi
argentū : et erūt dn̄o offe
rentes sacrificia in iusticia.
Et placebit dn̄o sacrificiū
iuda et ihrlm : sicut dies se
culi. et sicut anni antiq̄.
Et accedam ad uos in iu
ditio : et ero testis uelox
maleficis et adulteris et ꝑ
iuris. et qui calūpniant
mercedē mercenarij. et hu
miliant iuduas et pupil
los et opprimunt ꝑegrinū.
nec timuerūt me dicit do

minus. Ecce ego mittam
uobis helyam prophetam
antequam ueniat dies dni
magnus et horribilis: et
conuertet cor patrum ad fi
lios. et cor filiorum ad patres
eorum. Dicit dns: omnipotens.

Initium sci euang. s. mcum.

Initium euangelij ihu xpi
filij dei: sicut scriptum est in
ysaia propheta. Ecce mitto
angelum meum ante faciem
tuam: qui preparabit uiam
tuam ante te. Vox claman
tis in deserto: parate uiam
dni. rectas facite semitas eius
Fuit iohes in deserto bap
tizans et predicans bap
tismum penitentie: in remis
sionem peccatorum. Et egredie
batur ad eum omnis iudee regi
o et ihosolimite uniuersi:
et baptizabantur ab illo
in iordane flumine confi
tentes peccata sua. Et erat
iohes uestitus pylis came
li. et zona pellicea circa
lumbos eius: et locustas
et mel siluestre edebat. et
predicabat dicens. Venit
fortior me post me: cuius
non sum dignus procumbens

soluere corrigiam calciamento
rum eius. Ego baptizo uos
aqua: ille uero baptiza
bit uos: spu sco. Feria vi

In illo. Dixit scdm math.
ihs turbis et discipulis su
is. Amen dico uobis: non
surrexit inter natos mulie
rum maior iohe baptista.
Qui autem minor est in reg
no celorum: maior est illo. A
diebus autem iohis baptiste
usque nunc regnum celorum vim
patitur. et uiolenti rapi
unt illud. Omnes enim prophe
te et lex: usque ad iohem pro
phetauerunt. Et si uultis
recipere: ipse est helias qui ue
turus est. Qui habet aures
audiendi: audiat. Doc iii.

Gaudete in dno semper
iterum dico gaudete. modesti
a uestra nota sit omnibus hominibus dns
prope est. nichil solliciti sitis. sed in omni o
ratione peticiones uestre innotes
cant apud deum. ps Et pax dei
que exuperat omnem sensum. custodi
at corda uestra et intelligentias
uestras. Coll.

Aurem tuam
quesumus dne precibus nostris ac
commoda: et mentis nostre tene
bras gratia tue uisitationis

illustra: Q' iii. Ad corinth.
Fres: Sic nos existi
met homo ut minis
tros xpi: et dispensatores
ministerior dei. Hic iā que
ritur inter dispensatores:
ut fidelis quis inueniatur.
Michi aūt p mīmo est. ut
a uobis iudicer: aut ab
humano die. Sed neq
meipm iudico. Nichil enī
michi conscius sū: sed nō
in hoc iustificatus sū. Qui
aūt iudicat me: dns est.
Itaq nolite ante tps iudi
care: quoadusq ueniat
dns qui et illuīabit abscō
dita tenebrar. et manifes
tabit consilia cordiū. Et
tunc laus erit: unicuiq
a deo. Gr. Qui sedes dne su
p cherubin excita potentiā tuā
et ueni. V. Qui regis isrl' inten
de qui deducis uelut ouē ioseph.
Alla. V. Rex nr aduenit xps
quē iohes predicauit agnū ee
uenturū. ¶ Pebdōz. Alla. V. Ex
cita dne potentiā tuā et ueni.
ut saluos facias nos. Scdm
In illo: Cū audisset math.
iohes in uinculis opa xpi:
mittens duos de discipulis
suis ait illi. Tu es qui uē
turus es. an aliū expecta
mus? Et rndens ihs: ait
illis. Euntes renunciate
iohi: que audistis et iu
distis. Ceci uident. claudi
ambulant: leprosi mū
dantur. Surdi audiunt.
mortui resurgūt: pauperes
euangelizantur. Et bts
est: qui nō fuerit scandali
zatus in me. Illis autē
ab euntibz: cepit ihs dicē
ad turbas de iohe. Qd ex
istis in desertū uidere? Arū
dinem uento agitatā? Sz
qd existis uidere? Hominē
mollibz uestitū? Ecce qui
mollibz uestiuntur: in do
mibz regū sunt. Sed qd ex
istis uidere? Pphetā? Etiā
dico uobis: et plus qm p
phetam. Hic est enī: de q
scriptū est. Ecce mitto an
gelū meū ante faciē tuā:
qui preparabit uiā tuam:
ante te. Off. Benedixisti
dne terrā tuā auertisti capti
uitatē iacob remisisti iniquita
tem plebis tue. Sec.
Deuotionis nre tibi
qs dne hostia uigiter imo

letur. que et sacri pagat i
stituta misterij. et saluta
re tuū nobis mirabiliter
operetur. P. Cō. Dicite pu
sillanimes confortamī et no
lite timere ecce deus nr̄ veniet et
saluabit nos. Compl.
Imploramus dn̄e cle
mentiā tuā: ut hec di
uina subsidia a uitijs
expiatos. ad festa uentu
ra nos p̄parent. P. Fia iiij
Rorate celi q̄tuor tp̄m.
desup et nubes pluant
iustū aperiatur terra et germi
net saluatorem. p̄. Celi enar
rant gl'am dei et opa manuū
eius annūciat firmamentū.
Sine. Dn̄s uobcū. Orc. Flect gr̄.
Presta q̄s omp̄s Coll.
deus: ut redēptionis
nr̄e uentura solēpnitas. et
p̄ntis nobis uite subsidi
a conferat: et eterne bt̄itu
dinis p̄mia largiatur. P.
In diebz ill: l'e ysaie p̄phe.
Dixit ysaias p̄pha. Erit i
nouissimis diebz preparatus
mons domus dn̄i in uti
ce montiū: et eleuabitur
sup om̄s colles. Et fluent
ad eū om̄s gentes: et ibūt
ppli multi et dicent: Veni
te ascendamus ad montē
dn̄i. et ad domū dei iacob:
et docebit nos uias suas.
et ambulabimus in semi
tis eius: quia de syon exi
bit lex: et uerbū dn̄i de ihe
ruzalē. Et iudicabit gen
tes: et arguet ppl'os mul
tos. Et conflabūt gladios
suos in uomeres: et lan
ceas suas in falces. Non
leuabit gens contra gen
tem gladiū: nec exercebū
tur ultra ad preliū. Do
mus iacob: uenite et am
bulemus in lūe dn̄i dei
nr̄i. Gr. Tollite portas
p̄ncipes urās et eleuamī por
te eternales et introibit rex gl'e.
V. Quis ascendet in montem
dn̄i aut quis stabit in loco scō
eius īnocens manibz et mūdo
corde. Dn̄s uob. Collecta.
Festina q̄s dn̄e ne tar
daueris: et auxiliū
nobis supne uirtutis īpen
de: ut aduentus tui conso
lationibz subleuentur.
qui in tua pietate confi
dunt: Q. iii. l'ysaie p̄phe.
In diebz ill: locutus est

dn̄s ad achaz dicens. Pete
tibi signū a dn̄o deo tuo
in profundū inferni: siue
in excelsū supra. Et dixit
achaz. Non petā: et non
tēptabo dn̄m. Et dixit.
Audite ergo domus dauid.
Nūqd parū uobis est mo
lestos esse hoībz. q̄a moles
ti estis et deo meo? Pter
hoc dabit dn̄s ipe uobis
signū. Ecce uirgo concipiet
et pariet filiū: et uocabitur
nomē eius emanuel. Bu
tyrū et mel comedet: ut sci
at reprobare malū: et eli
gere bonū. Gr. Prope est
dn̄s omnibz īuocantibz eū oībz
qui īuocant eū in ueritate. v.
Laudē dn̄i loq̄tur os meū et be
nedicat oīs caro nomen scm̄ eius.
In illo: Missus est S. lucā.
angelus gabriel a deo in
ciuitatē galylee cui nomē
nazareth. ad uirginē des
ponsatā uiro cui nomen
erat ioseph de domo dauid:
et nomen uirginis mari
a. Et ingressus angelus
ad eā dixit. Aue gracia
plena. dn̄s tecū: benedcā
tu in mulieribz. Que cū

audisset turbata est ī ser
mone eius: et cogitabat
qualis esset ista salutati
o. Et ait angelus ei. Ne
timeas maria: īuenisti
eū grām apud deū. Ecce
concipies et paries filiū:
et uocabis nomen eius
ihm. Hic erit magnus:
et filius altissimi uocabi
tur. Et dabit illi dn̄s deus
sedem dauid pr̄is eius: et
regnabit in domo iacob
in eternū. et regni eius nō
erit finis. Dixit aūt mari
a ad angelū. Quomodo
fiet istud. qm̄ uirū nō cog
nosco? Et respondens ange
lus: dixit ei. S. pn̄s scīs su
perueniet in te: et uirtus al
tissimi obumbrabit tibi.
Ideoq̄ et qd̄ nascetur ex te
scm̄: uocabitur filius dei.
Et ecce elyzabeth cognata
tua: et ipa concepit filiū
in senectute sua. Et hic mē
sis est sextus illi que uo
catur sterilis: quia nō erit
impossibile apud deū om
ne uerbū. Dixit aūt ma
ria ad angelū. Ecce ancil
la dn̄i: fiat michi: scd̄m

uerbū tuū. Off. Confor
tamī et iam nolite timere. ecce eī
deus nr̄ retribuet iuditiū ipse
ueniet et saluos nos faciet. Sec.
Accepta tibi sint dn̄e
q̄s nr̄a ieiunia. q̄ et
expiando nos gr̄a tua
dignos efficiant. et ad
sempiterna p̄missa per
ducant. P. Cō. Ecce uir
go concipiet pariet filiū et vo
cabitur nomē eius emanuel.
Salutaris tui Cōpl.
dn̄e munere saciati.
supplices deprecamur: ut
cuius letamur gustu. re
nouemur effectu. P dō. Fe
Prope esto dn̄e ria vi.
et om̄s uie tue ueritas.
initio cognoui de testiōnijs tuis
quia īeternū tu es. ps. Bti im
maculati in uia. qui ambulāt
in lege dn̄i. Collecta
Excita dn̄e potentiā
tuā et ueni: ut hij qui ī
tua pietate confidūt. ab
om̄i cicius adūsitate libe
rentur. Qui ui. l'ysaie p̄ph̄e.
Hec dicit dn̄s deus. Egr̄
dietur uirga de radi
ce yesse: et flos de radice ei⁹
ascendet. Et requiescet sr̄ eū
sp̄s dn̄i. sp̄us sapie et in
tellectus. sp̄us consilij et
fortitudīs. sp̄s scientie et
pietatis: et replebit eum
sp̄us timoris dn̄i. Non se
cundū uisionē oclor̄ iu
dicabit. neq; scd̄m audi
tū auriū arguet: s; iudi
cabit in iusticia pauperes.
et arguet in equitate pro
mansuetis terre. Et p̄cuci
et terrā uirga oris sui: et
sp̄ū labior̄ suor̄ interfi
ciet īpiū. Et erit iusticia
cingulū lumbor̄ eius: et
fides cinctoriū renū eius.
Gr. Ostende nobis dn̄e mīam
tuā et salutare tuū da nobis. ℣.
Benedixisti dn̄e terrā tuā auer
tisti captiuitatē iacob. S'lucā.
In illo: Exurgens maria a
bijt in montana cū festi
natione in ciuitatē iuda.
et intrauit in domū zacha
rie: et salutauit elyzabeth.
Et factū est ut audiuit sa
lutationē marie elyzabeth:
exultauit infans in utero
eius. Et repleta est sp̄ū scō
elyzabeth: et exclamauit
uoce magna et dixit. Be
nedcā tu inter mulieres: et

benedictus fructus uentris tui. Et unde hoc michi. ut ueniat mater dñi mater dñi mei ad me? Ecce enim ut facta est uox salutationis tue in auribus meis: exultauit in gaudio infans in utero meo. Et beata que credidit: quoniam perficientur ea que dicta sunt ei a dño. Et ait maria. Magnificat aia mea dñm. Et exultauit spūs meus: in deo salutari meo. Off. Oculus tuus conuertens uiuificabis nos et plebs tua letabitur in te. ostende nobis dñe misericordiam tuam et salutare tuum da nobis. Secreta.

Quesumus dñe deus ut munera nostre deuotionis suscepta et celestibus nos mysteriis imbuant et dignanter expiando: p. Cō. Per dñm nr̄m ihesum xp̄m filium tuum qui tecum uiuit et regnat in unitate spūs sancti deus per omnia secula seculorum. Amen. Vere dignum et iustum est equum et salutare nos tibi semper et ubique gratias agere: domine sancte pater omnipotens eterne deus: per christum dominum nostrum. Per quem maiestatem tuam laudant angeli adorant dominationes tremunt potestates celi celorumque uirtutes ac beata seraphin socia exultatione concelebrant. Cum quibus et nostras uoces ut admitti iubeas deprecamur supplici confessione dicentes. Sanctus sanctus sanctus dominus deus sabaoth pleni sunt celi et terra gloria tua. Hosanna in excelsis. Benedictus qui uenit in nomine domini hosanna in excelsis. Communicantes et memoriam uenerantes in primis gloriose semper uirginis marie genitricis dei et domini nostri ihesu xpi sed et beatorum apostolorum ac martirum tuorum petri et pauli andree iacobi iohannis thome iacobi philippi bartholomei matthei symonis et thadei lini cleti clementis sixti cornelii cipriani laurentii chrysogoni iohannis et pauli cosme et damiani et omnium sanctorum tuorum quorum meritis precibus concedas ut in omnibus protectionis tue muniamur auxilio. Per eundem christum dominum nostrum. Amen. Hanc igitur oblationem seruitutis nostre sed et cunctae familie tue quam tibi offerimus pro his quoque quos regenerare dignatus es ex aqua et spiritu sancto tribuens eis remissionem omnium peccatorum quesumus ut placatus accipias diesque nostros in tua pace disponas atque ab eterna damnatione nos eripi et in electorum tuorum iubeas grege numerari. Per christum dominum nostrum. Amen. Quam oblationem tu deus in omnibus quesumus benedictam adscriptam ratam rationabilem acceptabilemque facere dignare ut nobis corpus et sanguis fiat dilectissimi filii tui domini nostri ihesu xpi. Qui pridie quam pateretur accepit panem in sanctas ac uenerabiles manus suas et eleuatis oculis in celum ad te deum patrem suum omnipotentem tibi gratias agens benedixit fregit deditque discipulis suis dicens. Accipite et manducate ex hoc omnes. Hoc est enim corpus meum. Simili modo postquam cenatum est accipiens hunc preclarum calicem in sanctas ac uenerabiles manus suas item tibi gratias agens benedixit deditque discipulis suis dicens. Accipite et bibite ex eo omnes. Hic est enim calix sanguinis mei noui et eterni testamenti mysterium fidei qui pro uobis et pro multis effundetur in remissionem peccatorum. Hec quotiescumque feceritis in mei memoriam facietis. Memores igitur tam beate passionis ab inferis resurrectionis necnon et in celos gloriose ascensionis offerimus tibi deo patri omnipotenti de tuis donis ac datis hostiam puram hostiam sanctam hostiam immaculatam panem sanctum uite eterne et calicem salutis perpetue. Supra quae propitio ac sereno uultu respicere digneris et accepta habere sicuti munera pueri tui iusti abel et sacrificium patriarche nostri abrahe et quod tibi obtulit summus sacerdos tuus melchisedech sanctum sacrificium immaculatam hostiam. Supplices te rogamus omnipotens deus iube hec perferri per manus sancti angeli tui in sublime altare tuum in conspectu diuine maiestatis tue ut quotquot ex hac altaris participatione sacrosanctum filii tui corpus et sanguinem sumpserimus omni benedictione celesti et gratia repleamur. Per eundem christum dominum nostrum. Amen. Memento etiam domine famulorum famularumque tuarum qui nos precesserunt cum signo fidei et dormiunt in somno pacis. Ipsis domine et omnibus in christo quiescentibus locum refrigerii lucis et pacis ut indulgeas deprecamur. Per eundem christum dominum nostrum. Amen. Nobis quoque peccatoribus famulis tuis de multitudine miserationum tuarum sperantibus partem aliquam et societatem donare digneris cum tuis sanctis apostolis et martiribus cum iohanne thesbite cum stephano matthia barnaba cum ignatio alexandro marcellino petro felicitate perpetua agatha lucia agnete cecilia anastasia et cum omnibus sanctis tuis intra quorum nos consortium non estimator meriti sed ueniae quesumus largitor admitte. Per christum dominum nostrum. Per quem hec omnia domine semper bona creas sanctificas uiuificas benedicis et prestas nobis. Per ipsum et cum ipso et in ipso est tibi deo patri omnipotenti in unitate spūs sancti omnis honor et gloria. Per omnia secula seculorum. Amen. Oremus. Preceptis salutaribus moniti et diuina institutione formati audemus dicere. Pater noster qui es in celis sanctificetur nomen tuum. Adueniat regnum tuum. Fiat uoluntas tua sicut in celo et in terra. Panem nostrum quotidianum da nobis hodie. Et dimitte nobis debita nostra sicut et nos dimittimus debitoribus nostris. Et ne nos inducas in temptationem. Sed libera nos a malo. Amen. Libera nos quesumus domine ab omnibus malis preteritis presentibus et futuris et intercedente pro nobis beata et gloriosa semper uirgine dei genitrice maria cum beatis apostolis tuis petro et paulo atque andrea et omnibus sanctis da propitius pacem in diebus nostris ut ope misericordie tue adiuti et a peccato simus semper liberi et ab omni perturbatione securi. Per eundem dominum nostrum ihesum xpm filium tuum qui tecum uiuit et regnat in unitate spūs sancti deus per omnia secula seculorum. Amen. Pax domini sit semper uobiscum. Et cum spū tuo. Agnus dei qui tollis peccata mundi miserere nobis. Agnus dei qui tollis peccata mundi miserere nobis. Agnus dei qui tollis peccata mundi dona nobis pacem. Per hec sacrosancta mysteria que sumpsimus domine deus quesumus ut nos famulos tuos et famulas tuas in tua pace custodias et ab omnibus liberes malis et ab omni peccato semper et ubique defendas. Per dñm nr̄m ihesum xp̄m filium tuum qui tecum uiuit et regnat in unitate spūs sancti deus per omnia secula seculorum. Amen. Pax domini sit semper uobiscum. Et cum spū tuo. Hec commixtio corporis et sanguinis domini nostri ihesu xpi fiat accipientibus nobis in uitam eternam. Amen. Agnus dei qui tollis peccata mundi miserere nobis. Agnus dei qui tollis peccata mundi miserere nobis. Agnus dei qui tollis peccata mundi dona nobis pacem. Domine ihesu xpe qui dixisti apostolis tuis pacem relinquo uobis pacem meam do uobis ne respicias peccata mea sed fidem ecclesie tue eamque secundum uoluntatem tuam pacificare et coadunare dignare. Qui uiuis et regnas deus per omnia secula seculorum. Amen. Pax domini sit semper uobiscum. Et cum spū tuo. Ite missa est. Deo gratias. Placeat tibi sancta trinitas obsequium seruitutis mee et presta ut sacrificium quod oculis tue maiestatis indignus obtuli tibi sit acceptabile mihique et omnibus pro quibus illud obtuli sis propitiabilis per dñm nr̄m ihesum xp̄m filium tuum qui tecum uiuit et regnat in unitate spūs sancti deus per omnia secula seculorum. Amen. Benedicat uos omnipotens deus pater et filius et spūs sanctus. Amen. Ite missa est alleluia alleluia. Deo gratias alleluia alleluia. Requiescant in pace. Amen. Alleluia alleluia. Communio. Beata uiscera. Postcommunio. Sumpta domine celestia sacramenta que beate marie semper uirginis assumptionem gloriosam celebrantes intercessionem nobis eius quesumus prestare dignare cuius natalicia colimus. Per dñm nr̄m ihesum xp̄m filium tuum qui tecum uiuit et regnat in unitate spūs sancti deus per omnia secula seculorum. Amen. Pax domini sit semper uobiscum. Et cum spū tuo. Benedicamus domino. Deo gratias. Requiescant in pace. Amen. Alleluia alleluia. Ad complendum. Alleluia alleluia. Alleluia alleluia

natiuitate liberemur. Per eundem.

Hec dicit l'ysaie prophete.
dns. Letabitur deser
ta et inuia: et exultabit
solitudo: et florebit quasi lili
um. Germinans germina
bit: et exultabit letabunda
et laudans. Gloria lybani da
ta est ei: decor carmeli et za
ron. Ipsi uidebunt gloriam
dni: et decorem dei nri. Confor
tate manus dissolutas et
genua debilia roborate.
Dicite pusillanimes con
fortamini: et nolite timere. Ec
ce deus uester ultionem adducet
retributionis: deus ipse ue
niet et saluabit uos. Tunc
aperientur oculi cecorum: et au
res surdorum patebunt. Tunc sa
liet sicut ceruus claudus.
et aperta erit lingua mu
torum: quia scisse sunt in deser
to aque: et torrentes in solitu
dine. Et que erat arida in
stagnum: et siciens in fon
tes aquarum. dicit dns ops. Gr.
In sole posuit tabernaculum su
um et ipse tamquam sponsus proce
dens de thalamo suo. V. A summo ce
lo egressio eius et occursus eius usque
ad summum eius. Orem. Flect. gr.

Indignos nos Coll.
quesumus dne famulos tuos quesumus
actionis proprie culpa contris
tat: unigeniti filii tui ad
uentu letifica. Per. Lectio ysa
ie prophete.
Hec dicit do
minus. Super mon
tem excelsum ascende tu qui
euangelizas syon: exalta
in fortitudine uocem tuam
qui euangelizas ihrlm.
Exalta: noli timere. Dic ci
uitatibus iude: ecce deus uester.
Ecce dns deus in fortitudine
ueniet: et brachium eius do
minabitur. Ecce merces eius
cum eo: et opus illius coram
eo. Sicut pastor gregem su
um pascet: in brachio su
o congregabit agnos: et
in sinu suo leuabit eos.
dns deus nr. Gr. Dne de
us uirtutum conuerte nos et ostende
faciem tuam et salui erimus. V.
Excita dne potentiam tuam et ue
ni ut saluos facias nos. Orem. Fl.
Presta quesumus omnipotens de Coll.
us: ut filii tui uentu
ra solempnitas. et presentis ui
te nobis remedia conferat:
et premia eterna concedat.
Per. Lectio ysaie prophete.

Et dixit dñs xpō meo
sedeo: donec ponam inimicos tuos scabellum pedum tuorum. Virgam virtutis tue emittet dñs ex sion: et dominare in medio inimicorum tuorum. Tecum principium in die virtutis tue in splendoribus sanctorum: ex utero ante luciferum genui te. Juravit dñs et non penitebit eum: tu es sacerdos in eternum secundum ordinem melchisedech. Dñs a dextris tuis confregit in die ire sue reges. Judicabit in nationibus implebit ruinas: conquassabit capita in terra multorum in via de torrente bibet propterea exaltabit caput. Gloria patri et filio et spiritui sancto. Sicut erat in principio et nunc et semper et in secula seculorum. Amen.

Ant. Ecce dominator dominus et regnum in manu eius et potestas et imperium: quia ipse dabit virtutem regibus terre et exaltabit cornu christi sui.

Ps. Laudate pueri dominum laudate nomen domini. Sit nomen domini benedictum ex hoc nunc et usque in seculum. A solis ortu usque ad occasum laudabile nomen domini. Excelsus super omnes gentes dominus et super celos gloria eius. Quis sicut dominus deus noster qui in altis habitat et humilia respicit in celo et in terra. Suscitans a terra inopem et de stercore erigens pauperem. Ut collocet eum cum principibus cum principibus populi sui. Qui habitare facit sterilem in domo matrem filiorum letantem. Gloria patri et filio et spiritui sancto. Sicut erat in principio et nunc et semper et in secula seculorum. Amen.

Ant. Ecce dominator dominus et regnum in manu eius et potestas et imperium: quia ipse dabit virtutem regibus terre et exaltabit cornu christi sui.

Ps. In exitu israel de egipto domus iacob de populo barbaro. Facta est iudea sanctificatio eius israel potestas eius. Mare vidit et fugit iordanis conversus est retrorsum. Montes exultaverunt sicut arietes et colles sicut agni ovium. Quid est tibi mare quod fugisti et tu iordanis quia conversus es retrorsum. Montes exultastis sicut arietes et colles sicut agni ovium. A facie domini mota est terra a facie dei iacob. Qui convertit petram in stagna aquarum et rupem in fontes aquarum. Gloria patri et filio et spiritui sancto. Sicut erat in principio et nunc et semper et in secula seculorum. Amen.

Ant. Ecce dominator dominus et regnum in manu eius et potestas et imperium: quia ipse dabit virtutem regibus terre et exaltabit cornu christi sui.

Ps. Dilexi quoniam exaudiet dominus vocem orationis meae. Quia inclinavit aurem suam mihi et in diebus meis invocabo. Circumdederunt me dolores mortis et pericula inferni invenerunt me. Tribulationem et dolorem invenerunt et nomen domini invocavi. O domine libera animam meam. Misericors dominus et iustus et deus noster miseretur. Custodiens parvulos dominus humiliatus sum et liberavit me. Convertere anima mea in requiem tuam quia dominus benefecit tibi. Quia eripuit animam meam de morte oculos meos a lacrimis pedes meos a lapsu. Placebo domino in regione vivorum. Gloria patri et filio et spiritui sancto. Sicut erat in principio et nunc et semper et in secula seculorum. Amen.

Ant. Ecce dominator dominus et regnum in manu eius et potestas et imperium: quia ipse dabit virtutem regibus terre et exaltabit cornu christi sui.

Ps. Laudate dominum omnes gentes laudate eum omnes populi. Quoniam confirmata est super nos misericordia eius et veritas domini manet in eternum. Gloria patri et filio et spiritui sancto. Sicut erat in principio et nunc et semper et in secula seculorum. Amen.

Ant. Ecce dominator dominus et regnum in manu eius et potestas et imperium: quia ipse dabit virtutem regibus terre et exaltabit cornu christi sui.

Ps. Confitebor tibi domine in toto corde meo: narrabo omnia mirabilia tua. Lætabor et exultabo in te: psallam nomini tuo altissime. In convertendo inimicum meum retrorsum infirmabuntur et peribunt a facie tua. Quia fecisti iudicium meum et causam meam: sedisti super thronum qui iudicas iustitiam. Increpasti gentes et periit impius: nomen eorum delesti in eternum et in seculum seculi. Inimici defecerunt frameæ in finem: et civitates eorum destruxisti. Periit memoria eorum cum sonitu: et dominus in eternum permanet. Paravit in iudicio sedem suum: et ipse iudicabit orbem terrarum in equitate. Gloria patri et filio et spiritui sancto. Sicut erat in principio et nunc et semper et in secula seculorum. Amen.

Ant. Ecce dominator dominus et regnum in manu eius et potestas et imperium: quia ipse dabit virtutem regibus terre et exaltabit cornu christi sui.

Ps. Exaltabo te domine quoniam suscepisti me: nec delectasti inimicos meos super me. Domine clamavi ad te et sanasti me. Domine eduxisti ab inferno animam meam: salvasti me a descendentibus in lacum. Psallite domino sancti eius: et confitemini memoriæ sanctitatis eius. Quoniam ira in indignatione eius: et vita in voluntate eius. Ad vesperum demorabitur fletus: et ad matutinum lætitia. Ego autem dixi in abundantia mea: non movebor in eternum. Domine in voluntate tua prestitisti decori meo virtutem. Avertisti faciem tuam a me: et factus sum conturbatus. Ad te domine clamabo: et ad deum meum deprecabor. Quæ utilitas in sanguine meo dum descendo in corruptionem. Numquid confitebitur tibi pulvis: aut annuntiabit veritatem tuam. Audivit dominus et misertus est mei: dominus factus est adiutor meus. Convertisti planctum meum in gaudium mihi: conscidisti saccum meum et circumdedisti me lætitia. Ut cantet tibi gloria mea et non compungar. Domine deus meus in eternum confitebor tibi. Gloria patri et filio et spiritui sancto. Sicut erat in principio et nunc et semper et in secula seculorum. Amen.

Ant. Ecce dominator dominus et regnum in manu eius et potestas et imperium: quia ipse dabit virtutem regibus terre et exaltabit cornu christi sui.

Ps. Ad te domine levavi animam meam: deus meus in te confido non erubescam. Neque irrideant me inimici mei: etenim universi qui sustinent te non confundentur. Confundantur omnes iniqua agentes supervacue. Vias tuas domine demonstra mihi: et semitas tuas edoce me. Dirige me in veritate tua et doce me: quia tu es deus salvator meus et te sustinui tota die. Reminiscere miserationum tuarum domine et misericordiarum tuarum quæ a seculo sunt. Delicta iuventutis meæ et ignorantias meas ne memineris. Secundum misericordiam tuam memento mihi tu: propter bonitatem tuam domine. Dulcis et rectus dominus propter hoc legem dabit delinquentibus in via. Diriget mansuetos in iudicio docebit mites vias suas. Universæ viæ domini misericordia et veritas requirentibus testamentum eius et testimonia eius. Propter nomen tuum domine propitiaberis peccato meo multum est. Quis est homo qui timet dominum legem statuit ei in via quam elegit. Anima eius in bonis demorabitur: et semen eius hereditabit terram. Firmamentum est dominus timentibus eum: et testamentum ipsius ut manifestetur illis. Oculi mei semper ad dominum: quia ipse evellet de laqueo pedes meos. Respice in me et miserere mei: quoniam unicus et pauper sum ego. Tribulationes cordis mei dilatate sunt: de necessitatibus meis eripe me. Vide humilitatem meam et laborem meum: et dimitte universa delicta mea. Respice inimicos meos quoniam multiplicati sunt: et odio iniquo oderunt me. Custodi animam meam et eripe me: non erubescam quoniam speravi in te. Innocentes et recti adhesserunt mihi: quia sustinui te. Redime deus israel ex omnibus tribulationibus suis. Gloria patri et filio et spiritui sancto. Sicut erat in principio et nunc et semper et in secula seculorum. Amen.

Ant. Ecce dominator dominus et regnum in manu eius et potestas et imperium: quia ipse dabit virtutem regibus terre et exaltabit cornu christi sui.

Ps. Judica me deus et discerne causam meam de gente non sancta: ab homine iniquo et doloso erue me. Quia tu es deus fortitudo mea quare me repulisti et quare tristis incedo dum affligit me inimicus. Emitte lucem tuam et veritatem tuam ipsa me deduxerunt et adduxerunt in montem sanctum tuum et in tabernacula tua. Et introibo ad altare dei ad deum qui lætificat iuventutem meam. Confitebor tibi in cithara deus deus meus quare tristis es anima mea et quare conturbas me. Spera in deo quoniam adhuc confitebor illi salutare vultus mei et deus meus. Gloria patri et filio et spiritui sancto. Sicut erat in principio et nunc et semper et in secula seculorum. Amen.

Ant. Ecce dominator dominus et regnum in manu eius et potestas et imperium: quia ipse dabit virtutem regibus terre et exaltabit cornu christi sui.

Ps. Deus auribus nostris audivimus patres nostri annuntiaverunt nobis opus quod operatus es in diebus eorum et in diebus antiquis tua manu gentes delesti et plantasti eos. Afflixisti populos et expulisti eos. Non enim in gladio suo possederunt terram et brachium eorum non salvavit eos. Sed dextera tua et brachium tuum et illuminatio vultus tui quoniam complacuisti eis. Tu es ipse rex meus et deus meus qui mandata salutis iacob. In te inimicos nostros ventilabimus cornu et in nomine tuo spernemus insurgentes in nos. Non enim in arcu meo sperabo et gladius meus non salvabit me. Salvasti enim nos de affligentibus nos et odientes nos confudisti. In deo laudabimur tota die et in nomine tuo confitebimur in seculum. Modo autem repulisti et confudisti nos et non egredieris deus in virtutibus nostris. Avertisti nos retrorsum post tergum nostrum inimicus et qui oderunt nos diripiebant sibi. Dedisti nos tamquam oves escarum et in gentibus dispersisti nos. Vendidisti populum tuum sine pretio et non fuit multitudo in commutationibus eorum. Posuisti nos opprobrium vicinis nostris subsannatio et derisus his qui in circuitu nostro sunt. Posuisti nos similitudinem in nationibus commotionem capitis in populis. Tota die verecundia mea contra me est et confusio faciei mee cooperuit me. A voce exprobrantis et detrahentis a facie inimici et persequentis. Hec omnia venerunt super nos et non te obliti sumus et inique non egimus in testamento tuo. Et non recessit retrorsum cor nostrum et declinasti semitas nostras a via tua. Quoniam humiliasti nos in loco afflictionis et operuit nos umbra mortis. Si obliti fuimus nomen dei nostri et si expandimus manus nostras ad deum alienum. Nonne deus requiret istud ipse enim novit abscondita cordis. Quia propter te mortificamur tota die estimati sumus sicut oves occisionis. Exurge quare obdormis domine exurge et ne repellas in finem. Quare faciem tuam avertis oblivisceris tribulationis nostre et pressure nostre. Quoniam humiliata est in pulvere anima nostra adhesit terre venter noster. Exurge domine adiuva nos et redime nos propter nomen tuum. Gloria patri et filio et spiritui sancto. Sicut erat in principio et nunc et semper et in secula seculorum. Amen.

Ant. Ecce dominator dominus et regnum in manu eius et potestas et imperium: quia ipse dabit virtutem regibus terre et exaltabit cornu christi sui.

Ps. Benedixisti domine terram tuam: avertisti captivitatem iacob. Remisisti iniquitatem plebis tue: operuisti omnia peccata eorum. Mitigasti omnem iram tuam: avertisti ab ira indignationis tue. Converte nos deus salutaris noster: et averte iram tuam a nobis. Numquid in eternum irasceris nobis aut extendes iram tuam a generatione in generationem. Deus tu conversus vivificabis nos: et plebs tua lætabitur in te. Ostende nobis domine misericordiam tuam: et salutare tuum da nobis. Audiam quid loquatur in me dominus deus: quoniam loquetur pacem super plebem suam et super sanctos suos. Et super eos qui convertuntur ad cor. Verumtamen prope timentes eum salutare ipsius: ut habitet gloria in terra nostra. Misericordia et veritas obviaverunt sibi: justitia et pax osculate sunt. Veritas de terra orta est: et justitia de celo prospexit. Etenim dabit dominus benignitatem: et terra nostra dabit fructum suum. Justitia ante eum ambulabit: et ponet in via gressus suos. Gloria patri et filio et spiritui sancto. Sicut erat in principio et nunc et semper et in secula seculorum. Amen.

Ant. Ecce dominator dominus et regnum in manu eius et potestas et imperium: quia ipse dabit virtutem regibus terre et exaltabit cornu christi sui.

Ps. Inclina domine aurem tuam et exaudi me: quoniam inops et pauper sum ego. Custodi animam meam quoniam sanctus sum: salvum fac servum tuum deus meus sperantem in te. Miserere mei domine quoniam ad te clamavi tota die. Lætifica animam servi tui quoniam ad te domine animam meam levavi. Quoniam tu domine suavis et mitis: et multe misericordie omnibus invocantibus te. Auribus percipe domine orationem meam: et intende voci deprecationis mee. In die tribulationis mee clamavi ad te: quia exaudisti me. Non est similis tui in diis domine: et non est secundum opera tua. Omnes gentes quascumque fecisti venient et adorabunt coram te domine: et glorificabunt nomen tuum. Quoniam magnificatus es tu: et faciens mirabilia tu es deus solus. Deduc me domine in via tua: et ingrediar in veritate tua. Lætetur cor meum ut timeat nomen tuum: confitebor tibi domine deus meus in toto corde meo. Et glorificabo nomen tuum in eternum: quia misericordia tua magna est super me. Et eripuisti animam meam ex inferno inferiori. Deus iniqui insurrexerunt super me: et synagoge potentium quesierunt animam meam. Et non proposuerunt te in conspectu suo. Et tu domine deus miserator et misericors: patiens et multe misericordie et verax. Respice in me et miserere mei: da imperium tuum puero tuo et salvum fac filium ancille tue. Fac mecum signum in bonum: ut videant qui oderunt me et confundantur. Quoniam tu domine adiuvisti me et consolatus es me. Gloria patri et filio et spiritui sancto. Sicut erat in principio et nunc et semper et in secula seculorum. Amen.

Ant. Ecce dominator dominus et regnum in manu eius et potestas et imperium: quia ipse dabit virtutem regibus terre et exaltabit cornu christi sui.

Ps. Fundamenta eius in montibus sanctis: diligit dominus portas sion super omnia tabernacula iacob. Gloriosa dicta sunt de te civitas dei: memor ero rahab et babilonis scientium me. Ecce alienigene et tyrus et populus ethiopum hi fuerunt illic. Numquid sion dicet homo et homo natus est in ea: et ipse fundavit eam altissimus. Dominus narrabit in scriptura populorum et principum horum qui fuerunt in ea. Sicut lætantium omnium habitatio est in te. Gloria patri et filio et spiritui sancto. Sicut erat in principio et nunc et semper et in secula seculorum. Amen.

Ant. Ecce dominator dominus et regnum in manu eius et potestas et imperium: quia ipse dabit virtutem regibus terre et exaltabit cornu christi sui.

Ps. Domine deus salutis mee in die clamavi et nocte coram te. Intret oratio mea in conspectu tuo: inclina aurem tuam ad precem meam. Quia repleta est malis anima mea: et vita mea infernum appropiavit. Estimatus sum cum descendentibus in lacum: factus sum sicut homo sine adiutorio inter mortuos liber. Sicut vulnerati dormientes in sepulchris quorum non es memor amplius: et ipsi de manu tua repulsi sunt. Posuerunt me in lacu inferiori: in tenebrosis et in umbra mortis. Super me confirmatus est furor tuus: et omnes fluctus tuos induxisti super me. Longe fecisti notos meos a me: posuerunt me abominationem sibi. Traditus sum et non egrediebar: oculi mei languerunt prae inopia. Clamavi ad te domine tota die: expandi ad te manus meas. Numquid mortuis facies mirabilia: aut medici suscitabunt et confitebuntur tibi. Numquid narrabit aliquis in sepulchro misericordiam tuam: et veritatem tuam in perditione. Numquid cognoscentur in tenebris mirabilia tua: et justitia tua in terra oblivionis. Et ego ad te domine clamavi: et mane oratio mea preveniet te. Ut quid domine repellis orationem meam: avertis faciem tuam a me. Pauper sum ego et in laboribus meis a iuventute mea: exaltatus autem humiliatus sum et conturbatus. In me transierunt iræ tue: et terrores tui conturbaverunt me. Circumdederunt me sicut aqua tota die: circumdederunt me simul. Ego dñs elongasti amicum et proximum meum: et notos meos a miseria. Gloria patri et filio et spiritui sancto. Sicut erat in principio et nunc et semper et in secula seculorum. Amen.

Ant. Ecce dominator dominus et regnum in manu eius et potestas et imperium: quia ipse dabit virtutem regibus terre et exaltabit cornu christi sui.

Ps. Ut quid domine recessisti longe despicis in opportunitatibus in tribulatione. Dum superbit incendit pauperem: comprehendantur in consiliis quibus cogitant. Quia laudatur peccator in desideriis anime sue: et iniquus benedicitur. Exacerbavit dominum peccator secundum multitudinem ire sue non inquiret. Non est deus in conspectu eius inquinate sunt vie illius in omni tempore. Auferuntur iudicia tua a facie eius: omnium inimicorum suorum dominabitur. Dixit enim in corde suo non movebor a generatione in generationem sine malo. Cuius maledicto os plenum est et amaritudine et dolo: sub lingua eius labor et dolor. Sedet in insidiis cum divitibus in occultis ut interficiat innocentem. Oculi eius in pauperem respiciunt: insidiatur in abscondito quasi leo in spelunca sua. Insidiatur ut rapiat pauperem: rapere pauperem dum attrahit eum. In laqueo suo humiliabit eum: inclinabit se et cadet cum dominatus fuerit pauperum. Dixit enim in corde suo oblitus est deus avertit faciem suam ne videat in finem. Exurge domine deus exalta manum tuam ne obliviscaris pauperum. Propter quid irritavit impius deum dixit enim in corde suo non requiret. Videbis quoniam tu labor et dolorem considerabis ut tradas eos in manus tuas. Tibi derelictus est pauper orphano tu eris adiutor. Contere brachium peccatoris et maligni: quæretur peccatum illius et non invenietur. Dominus regnabit in eternum et in seculum seculi: peribitis gentes de terra illius. Desiderium pauperum exaudivit dominus: preparationem cordis eorum audivit auris tua. Gloria patri et filio et spiritui sancto. Sicut erat in principio et nunc et semper et in secula seculorum. Amen.

Ant. Ecce dominator dominus et regnum in manu eius et potestas et imperium: quia ipse dabit virtutem regibus terre et exaltabit cornu christi sui.

Ps. Judicate pupillum et humilem: et pauperem et egenum iustificate. Eripite pauperem et egenum: de manu peccatoris liberate. Nescierunt neque intellexerunt in tenebris ambulant: movebuntur omnia fundamenta terre. Ego dixi dii estis: et filii excelsi omnes. Vos autem sicut homines moriemini: et sicut unus de principibus cadetis. Exurge deus iudica terram: quoniam tu hereditabis in omnibus gentibus. Gloria patri et filio et spiritui sancto. Sicut erat in principio et nunc et semper et in secula seculorum. Amen.

Ant. Ecce dominator dominus et regnum in manu eius et potestas et imperium: quia ipse dabit virtutem regibus terre et exaltabit cornu christi sui.

Ps. Deus quis similis erit tibi: ne taceas neque compescaris deus. Quoniam ecce inimici tui sonuerunt: et qui oderunt te extulerunt caput. Super populum tuum malignaverunt consilium: et cogitaverunt adversus sanctos tuos. Dixerunt venite et disperdamus eos ne sint gens: et non memoretur nomen israel ultra. Quoniam cogitaverunt unanimiter simul: adversum te testamentum disposuerunt. Tabernacula idumeorum et ismaelite moab et agareni. Gebal et ammon et amalech: alienigene cum habitantibus tyrum. Etenim assur venit cum illis: facti sunt brachium filiis lot. Fac illis sicut madian et sisare: sicut iabin in torrente cison. Disperierunt in endor facti sunt ut stercus terre. Pone principes eorum sicut oreb et zeb: et sicut zebee et salmana omnes principes eorum. Qui dixerunt hereditate possideamus sanctuarium dei. Deus pone illos ut rotam: et sicut stipulam ante faciem venti. Sicut ignis qui comburit silvam: et sicut flamma exurens montes. Sic persequeris illos in tempestate tua: et in ira tua conturbabis eos. Implebis facies eorum ignominia: et quærent nomen tuum domine. Confundantur et conturbentur in seculum seculi: et erubescant et pereant. Et cognoscant quia nomen tibi dominus tu solus altissimus in omni terra. Gloria patri et filio et spiritui sancto. Sicut erat in principio et nunc et semper et in secula seculorum. Amen.

Ant. Ecce dominator dominus et regnum in manu eius et potestas et imperium: quia ipse dabit virtutem regibus terre et exaltabit cornu christi sui.

Ps. Quam dilecta tabernacula tua domine virtutum: concupiscit et deficit anima mea in atria domini. Cor meum et caro mea exultaverunt in deum vivum. Etenim passer invenit sibi domum et turtur nidum sibi ubi reponat pullos suos. Altaria tua domine virtutum rex meus et deus meus. Beati qui habitant in domo tua domine: in seculum seculi laudabunt te. Beatus vir cuius est auxilium abs te: ascensiones in corde suo disposuit. In valle lacrimarum in loco quem posuit. Etenim benedictionem dabit legislator: ibunt de virtute in virtutem. Videbitur deus deorum in sion. Domine deus virtutum exaudi orationem meam: auribus percipe deus iacob. Protector noster aspice deus: et respice in faciem christi tui. Quia melior est dies una in atriis tuis super millia: elegi abiectus esse in domo dei mei magis quam habitare in tabernaculis peccatorum. Quia misericordiam et veritatem diligit dominus: gratiam et gloriam dabit dominus. Non privabit bonis eos qui ambulant in innocentia: domine virtutum beatus homo qui sperat in te. Gloria patri et filio et spiritui sancto. Sicut erat in principio et nunc et semper et in secula seculorum. Amen.

Ant. Ecce dominator dominus et regnum in manu eius et potestas et imperium: quia ipse dabit virtutem regibus terre et exaltabit cornu christi sui.

Ps. Benedixisti domine terram tuam: avertisti captivitatem iacob. Remisisti iniquitatem plebis tue: operuisti omnia peccata eorum. Mitigasti omnem iram tuam: avertisti ab ira indignationis tue. Converte nos deus salutaris noster: et averte iram tuam a nobis. Numquid in eternum irasceris nobis aut extendes iram tuam a generatione in generationem. Deus tu conversus vivificabis nos: et plebs tua lætabitur in te. Ostende nobis domine misericordiam tuam: et salutare tuum da nobis. Audiam quid loquatur in me dominus deus: quoniam loquetur pacem super plebem suam et super sanctos suos. Et super eos qui convertuntur ad cor. Verumtamen prope timentes eum salutare ipsius: ut habitet gloria in terra nostra. Misericordia et veritas obviaverunt sibi: justitia et pax osculate sunt. Veritas de terra orta est: et justitia de celo prospexit. Etenim dabit dominus benignitatem: et terra nostra dabit fructum suum. Justitia ante eum ambulabit: et ponet in via gressus suos. Gloria patri et filio et spiritui sancto. Sicut erat in principio et nunc et semper et in secula seculorum. Amen.

Ant. Ecce dominator dominus et regnum in manu eius et potestas et imperium: quia ipse dabit virtutem regibus terre et exaltabit cornu christi sui.

Ps. Inclina domine aurem tuam et exaudi me: quoniam inops et pauper sum ego. Custodi animam meam quoniam sanctus sum: salvum fac servum tuum deus meus sperantem in te. Miserere mei domine quoniam ad te clamavi tota die. Lætifica animam servi tui quoniam ad te domine animam meam levavi. Quoniam tu domine suavis et mitis: et multe misericordie omnibus invocantibus te. Auribus percipe domine orationem meam: et intende voci deprecationis mee. In die tribulationis mee clamavi ad te: quia exaudisti me. Non est similis tui in diis domine: et non est secundum opera tua. Omnes gentes quascumque fecisti venient et adorabunt coram te domine: et glorificabunt nomen tuum. Quoniam magnificatus es tu: et faciens mirabilia tu es deus solus. Deduc me domine in via tua: et ingrediar in veritate tua. Lætetur cor meum ut timeat nomen tuum: confitebor tibi domine deus meus in toto corde meo. Et glorificabo nomen tuum in eternum: quia misericordia tua magna est super me. Et eripuisti animam meam ex inferno inferiori. Deus iniqui insurrexerunt super me: et synagoge potentium quesierunt animam meam. Et non proposuerunt te in conspectu suo. Et tu domine deus miserator et misericors: patiens et multe misericordie et verax. Respice in me et miserere mei: da imperium tuum puero tuo et salvum fac filium ancille tue. Fac mecum signum in bonum: ut videant qui oderunt me et confundantur. Quoniam tu domine adiuvisti me et consolatus es me. Gloria patri et filio et spiritui sancto. Sicut erat in principio et nunc et semper et in secula seculorum. Amen.

Ant. Ecce dominator dominus et regnum in manu eius et potestas et imperium: quia ipse dabit virtutem regibus terre et exaltabit cornu christi sui.

Ps. Fundamenta eius in montibus sanctis: diligit dominus portas sion super omnia tabernacula iacob. Gloriosa dicta sunt de te civitas dei: memor ero rahab et babilonis scientium me. Ecce alienigene et tyrus et populus ethiopum hi fuerunt illic. Numquid sion dicet homo et homo natus est in ea: et ipse fundavit eam altissimus. Dominus narrabit in scriptura populorum et principum horum qui fuerunt in ea. Sicut lætantium omnium habitatio est in te. Gloria patri et filio et spiritui sancto. Sicut erat in principio et nunc et semper et in secula seculorum. Amen.

Ant. Ecce dominator dominus et regnum in manu eius et potestas et imperium: quia ipse dabit virtutem regibus terre et exaltabit cornu christi sui.

Ps. Domine deus salutis mee in die clamavi et nocte coram te. Intret oratio mea in conspectu tuo: inclina aurem tuam ad precem meam. Quia repleta est malis anima mea: et vita mea infernum appropiavit. Estimatus sum cum descendentibus in lacum: factus sum sicut homo sine adiutorio inter mortuos liber. Sicut vulnerati dormientes in sepulchris quorum non es memor amplius: et ipsi de manu tua repulsi sunt. Posuerunt me in lacu inferiori: in tenebrosis et in umbra mortis. Super me confirmatus est furor tuus: et omnes fluctus tuos induxisti super me. Longe fecisti notos meos a me: posuerunt me abominationem sibi. Traditus sum et non egrediebar: oculi mei languerunt prae inopia. Clamavi ad te domine tota die: expandi ad te manus meas. Numquid mortuis facies mirabilia: aut medici suscitabunt et confitebuntur tibi. Numquid narrabit aliquis in sepulchro misericordiam tuam: et veritatem tuam in perditione. Numquid cognoscentur in tenebris mirabilia tua: et justitia tua in terra oblivionis. Et ego ad te domine clamavi: et mane oratio mea preveniet te. Ut quid domine repellis orationem meam: avertis faciem tuam a me. Pauper sum ego et in laboribus meis a iuventute mea: exaltatus autem humiliatus sum et conturbatus. In me transierunt iræ tue: et terrores tui conturbaverunt me. Circumdederunt me sicut aqua tota die: circumdederunt me simul. Ego dñs elongasti amicum et proximum meum: et notos meos a miseria. Gloria patri et filio et spiritui sancto. Sicut erat in principio et nunc et semper et in secula seculorum. Amen.

Ant. Ecce dominator dominus et regnum in manu eius et potestas et imperium: quia ipse dabit virtutem regibus terre et exaltabit cornu christi sui.

Ps. Ut quid domine recessisti longe despicis in opportunitatibus in tribulatione. Dum superbit incendit pauperem: comprehendantur in consiliis quibus cogitant. Quia laudatur peccator in desideriis anime sue: et iniquus benedicitur. Exacerbavit dominum peccator secundum multitudinem ire sue non inquiret. Non est deus in conspectu eius inquinate sunt vie illius in omni tempore. Auferuntur iudicia tua a facie eius: omnium inimicorum suorum dominabitur. Dixit enim in corde suo non movebor a generatione in generationem sine malo. Cuius maledicto os plenum est et amaritudine et dolo: sub lingua eius labor et dolor. Sedet in insidiis cum divitibus in occultis ut interficiat innocentem. Oculi eius in pauperem respiciunt: insidiatur in abscondito quasi leo in spelunca sua. Insidiatur ut rapiat pauperem: rapere pauperem dum attrahit eum. In laqueo suo humiliabit eum: inclinabit se et cadet cum dominatus fuerit pauperum. Dixit enim in corde suo oblitus est deus avertit faciem suam ne videat in finem. Exurge domine deus exalta manum tuam ne obliviscaris pauperum. Propter quid irritavit impius deum dixit enim in corde suo non requiret. Videbis quoniam tu labor et dolorem considerabis ut tradas eos in manus tuas. Tibi derelictus est pauper orphano tu eris adiutor. Contere brachium peccatoris et maligni: quæretur peccatum illius et non invenietur. Dominus regnabit in eternum et in seculum seculi: peribitis gentes de terra illius. Desiderium pauperum exaudivit dominus: preparationem cordis eorum audivit auris tua. Gloria patri et filio et spiritui sancto. Sicut erat in principio et nunc et semper et in secula seculorum. Amen.

Ant. Ecce dominator dominus et regnum in manu eius et potestas et imperium: quia ipse dabit virtutem regibus terre et exaltabit cornu christi sui.

Ps. Judicate pupillum et humilem: et pauperem et egenum iustificate. Eripite pauperem et egenum: de manu peccatoris liberate. Nescierunt neque intellexerunt in tenebris ambulant: movebuntur omnia fundamenta terre. Ego dixi dii estis: et filii excelsi omnes. Vos autem sicut homines moriemini: et sicut unus de principibus cadetis. Exurge deus iudica terram: quoniam tu hereditabis in omnibus gentibus. Gloria patri et filio et spiritui sancto. Sicut erat in principio et nunc et semper et in secula seculorum. Amen.

Ant. Ecce dominator dominus et regnum in manu eius et potestas et imperium: quia ipse dabit virtutem regibus terre et exaltabit cornu christi sui.

Ps. Deus quis similis erit tibi: ne taceas neque compescaris deus. Quoniam ecce inimici tui sonuerunt: et qui oderunt te extulerunt caput. Super populum tuum malignaverunt consilium: et cogitaverunt adversus sanctos tuos. Dixerunt venite et disperdamus eos ne sint gens: et non memoretur nomen israel ultra. Quoniam cogitaverunt unanimiter simul: adversum te testamentum disposuerunt. Tabernacula idumeorum et ismaelite moab et agareni. Gebal et ammon et amalech: alienigene cum habitantibus tyrum. Etenim assur venit cum illis: facti sunt brachium filiis lot. Fac illis sicut madian et sisare: sicut iabin in torrente cison. Disperierunt in endor facti sunt ut stercus terre. Pone principes eorum sicut oreb et zeb: et sicut zebee et salmana omnes principes eorum. Qui dixerunt hereditate possideamus sanctuarium dei. Deus pone illos ut rotam: et sicut stipulam ante faciem venti. Sicut ignis qui comburit silvam: et sicut flamma exurens montes. Sic persequeris illos in tempestate tua: et in ira tua conturbabis eos. Implebis facies eorum ignominia: et quærent nomen tuum domine. Confundantur et conturbentur in seculum seculi: et erubescant et pereant. Et cognoscant quia nomen tibi dominus tu solus altissimus in omni terra. Gloria patri et filio et spiritui sancto. Sicut erat in principio et nunc et semper et in secula seculorum. Amen.

Ant. Ecce dominator dominus et regnum in manu eius et potestas et imperium: quia ipse dabit virtutem regibus terre et exaltabit cornu christi sui.

Ps. Quam dilecta tabernacula tua domine virtutum: concupiscit et deficit anima mea in atria domini. Cor meum et caro mea exultaverunt in deum vivum. Etenim passer invenit sibi domum et turtur nidum sibi ubi reponat pullos suos. Altaria tua domine virtutum rex meus et deus meus. Beati qui habitant in domo tua domine: in seculum seculi laudabunt te. Beatus vir cuius est auxilium abs te: ascensiones in corde suo disposuit. In valle lacrimarum in loco quem posuit. Etenim benedictionem dabit legislator: ibunt de virtute in virtutem. Videbitur deus deorum in sion. Domine deus virtutum exaudi orationem meam: auribus percipe deus iacob. Protector noster aspice deus: et respice in faciem christi tui. Quia melior est dies una in atriis tuis super millia: elegi abiectus esse in domo dei mei magis quam habitare in tabernaculis peccatorum. Quia misericordiam et veritatem diligit dominus: gratiam et gloriam dabit dominus. Non privabit bonis eos qui ambulant in innocentia: domine virtutum beatus homo qui sperat in te. Gloria patri et filio et spiritui sancto. Sicut erat in principio et nunc et semper et in secula seculorum. Amen.

Ant. Ecce dominator dominus et regnum in manu eius et potestas et imperium: quia ipse dabit virtutem regibus terre et exaltabit cornu christi sui.

Ps. Benedixisti domine terram tuam: avertisti captivitatem iacob. Remisisti iniquitatem plebis tue: operuisti omnia peccata eorum. Mitigasti omnem iram tuam: avertisti ab ira indignationis tue. Converte nos deus salutaris noster: et averte iram tuam a nobis. Numquid in eternum irasceris nobis aut extendes iram tuam a generatione in generationem. Deus tu conversus vivificabis nos: et plebs tua lætabitur in te. Ostende nobis domine misericordiam tuam: et salutare tuum da nobis. Audiam quid loquatur in me dominus deus: quoniam loquetur pacem super plebem suam et super sanctos suos. Et super eos qui convertuntur ad cor. Verumtamen prope timentes eum salutare ipsius: ut habitet gloria in terra nostra. Misericordia et veritas obviaverunt sibi: justitia et pax osculate sunt. Veritas de terra orta est: et justitia de celo prospexit. Etenim dabit dominus benignitatem: et terra nostra dabit fructum suum. Justitia ante eum ambulabit: et ponet in via gressus suos. Gloria patri et filio et spiritui sancto. Sicut erat in principio et nunc et semper et in secula seculorum. Amen.

Ant. Ecce dominator dominus et regnum in manu eius et potestas et imperium: quia ipse dabit virtutem regibus terre et exaltabit cornu christi sui.

Ps. Inclina domine aurem tuam et exaudi me: quoniam inops et pauper sum ego. Custodi animam meam quoniam sanctus sum: salvum fac servum tuum deus meus sperantem in te. Miserere mei domine quoniam ad te clamavi tota die. Lætifica animam servi tui quoniam ad te domine animam meam levavi. Quoniam tu domine suavis et mitis: et multe misericordie omnibus invocantibus te. Auribus percipe domine orationem meam: et intende voci deprecationis mee. In die tribulationis mee clamavi ad te: quia exaudisti me. Non est similis tui in diis domine: et non est secundum opera tua. Omnes gentes quascumque fecisti venient et adorabunt coram te domine: et glorificabunt nomen tuum. Quoniam magnificatus es tu: et faciens mirabilia tu es deus solus. Deduc me domine in via tua: et ingrediar in veritate tua. Lætetur cor meum ut timeat nomen tuum: confitebor tibi domine deus meus in toto corde meo. Et glorificabo nomen tuum in eternum: quia misericordia tua magna est super me. Et eripuisti animam meam ex inferno inferiori. Deus iniqui insurrexerunt super me: et synagoge potentium quesierunt animam meam. Et non proposuerunt te in conspectu suo. Et tu domine deus miserator et misericors: patiens et multe misericordie et verax. Respice in me et miserere mei: da imperium tuum puero tuo et salvum fac filium ancille tue. Fac mecum signum in bonum: ut videant qui oderunt me et confundantur. Quoniam tu domine adiuvisti me et consolatus es me. Gloria patri et filio et spiritui sancto. Sicut erat in principio et nunc et semper et in secula seculorum. Amen.

Ant. Ecce dominator dominus et regnum in manu eius et potestas et imperium: quia ipse dabit virtutem regibus terre et exaltabit cornu christi sui.

Ps. Fundamenta eius in montibus sanctis: diligit dominus portas sion super omnia tabernacula iacob. Gloriosa dicta sunt de te civitas dei: memor ero rahab et babilonis scientium me. Ecce alienigene et tyrus et populus ethiopum hi fuerunt illic. Numquid sion dicet homo et homo natus est in ea: et ipse fundavit eam altissimus. Dominus narrabit in scriptura populorum et principum horum qui fuerunt in ea. Sicut lætantium omnium habitatio est in te. Gloria patri et filio et spiritui sancto. Sicut erat in principio et nunc et semper et in secula seculorum. Amen.

Ant. Ecce dominator dominus et regnum in manu eius et potestas et imperium: quia ipse dabit virtutem regibus terre et exaltabit cornu christi sui.

Ps. Domine deus salutis mee in die clamavi et nocte coram te. Intret oratio mea in conspectu tuo: inclina aurem tuam ad precem meam. Quia repleta est malis anima mea: et vita mea infernum appropiavit. Estimatus sum cum descendentibus in lacum: factus sum sicut homo sine adiutorio inter mortuos liber. Sicut vulnerati dormientes in sepulchris quorum non es memor amplius: et ipsi de manu tua repulsi sunt. Posuerunt me in lacu inferiori: in tenebrosis et in umbra mortis. Super me confirmatus est furor tuus: et omnes fluctus tuos induxisti super me. Longe fecisti notos meos a me: posuerunt me abominationem sibi. Traditus sum et non egrediebar: oculi mei languerunt prae inopia. Clamavi ad te domine tota die: expandi ad te manus meas. Numquid mortuis facies mirabilia: aut medici suscitabunt et confitebuntur tibi. Numquid narrabit aliquis in sepulchro misericordiam tuam: et veritatem tuam in perditione. Numquid cognoscentur in tenebris mirabilia tua: et justitia tua in terra oblivionis. Et ego ad te domine clamavi: et mane oratio mea preveniet te. Ut quid domine repellis orationem meam: avertis faciem tuam a me. Pauper sum ego et in laboribus meis a iuventute mea: exaltatus autem humiliatus sum et conturbatus. In me transierunt iræ tue: et terrores tui conturbaverunt me. Circumdederunt me sicut aqua tota die: circumdederunt me simul. Ego dñs elongasti amicum et proximum meum: et notos meos a miseria. Gloria patri et fil

nr̄or. Et laudabilis et gl'osus
in scl'a. Et benedictū nomē
gl'e tue qd' est scm̄. Et laudabi
le et gl'osū in scl'a. Benedic
tus es in templo scō gl'e tue.
Et l'. Benedictus es super
thronū scm̄ regni tui. Et l'.
Bn̄dcūs es sup sedem scam̄
deitatis tue. Et l'. Bn̄dcs es
sup sceptrū diuinitatis tue. Et.
Bn̄dcūs es qui sedes sup che
rubin intuens abyssos. Et l'.
Benedcs es qui ambulas
sup pennas uentor. Et laud'.
Benedicant te om̄s angeli
et sc̄i tui. Et laudent te et gl'ifi
cent in scl'a. Benedicant te
celi terra mare et oīa que in
eis sūt. Et laudent. Gl'a pr̄i
et filio et spū scō. Et laus et
honor ptās et imperiū. Si
cut erat in p'ncipio et nūc et sp
et in scl'a scl'or amē. Et laus et
h'or ptās et īperiū. Bn̄dcs es
dn̄e d's p. Dn̄s vob'. sine. flect'.

Deus qui tribz Coll'.
pueris mitigasti flā
mas ignium: concede ꝓpici
us: ut nos famul'os tuos
non exurat flāma uicior.

Ep. Ad thessalonis'.
Fr'es: Rogamus uos
p aduentū dn̄i nr̄i ih'u
xp̄i. et nr̄e congregatoīs ī
idipm̄: ut non cito moue
amini a ur̄o sensu. neqꝫ
terreanū. neqꝫ p spm̄. ne
qꝫ p sermonē. neqꝫ p epis
tolam tamq̄ p nos mis
sam. q̄si instet dies dn̄i. Ne
quis uos seducat ullo mo
do. Qm̄ nisi uenerit disces
sio primū et reuelatus fu
erit homo pcc̄i filius per
ditoīs. qui adu'satur et
extollitur supra om̄e qd'
dicitur deus. aut qd' coli
tur: ita ut in templo dei
sedeat oñdens se tamq̄ sit
deus. Non retinetis. qd' cū
adhuc essem apud uos.
hec dicebā uobis: Et nūc
qd' detineat scitis: ut reue
letur in suo tpe. ~~Nā miste
riū.~~ Nam misteriū iā opa
tur īiquitatis: tantū ut q̄
tenet nūc teneat. donec de
medio fiat. Et tūc reuela
bitur ille iniquus. quem
dn̄s ih's interficiet spū oris
sui: et destruet illustratoē:
aduentus sui. Gr. Qui re
gis isrl' intende qui deducis uelut
ouem ioseph. V. Qui sedes sup

cherubin appare coram effraym be
yamin et manasse. ℣. Excita dñe
potentiam tuam et uem. ut saluos
facias nos. Sdm lucam.

In anno quintodecimo i
mperii tyberii cesaris.
procurante pontio pyla
to iudeam. tetrarcha autem
galylee herode. philippo
autem fre eius tetrarcha itu
ree et trachonitidis regnois.
et lysania abilene tetrar
cha. sub principib; sacerdo
tū anna et caypha: factū
est uerbū dñi sup iohem
zacharie filiū in deserto. Et
uenit in omnē regionem
iordanis. pdicans baptis
mū penitētie in remissi
onē peccor: sicut scriptū est
in libro sermonū ysaie p
phete. Uox clamantis in
deserto: parate uiam dñi. rectas
facite semitas eius. Omis
uallis implebitur: et omis
mons et collis humiliabi
tur. Et erūt prava in di
recta: et aspera in uias pla
nas. Et uidebit omis caro:
salutare dei nri. Offa. Exulta sa
tis filia syō. pdica filia ihrlm. ecce rex tu
us uenit tibi sanctus et saluator. Sec.

Sanctifica pñtib; qs
dñe placatus intem
pe. ut et deuotionu nre. pfi
ciant et saluti. p. Cō. Ex
ultauit ut gygas ad currendā
uiā a sūmo celo egressio eius.
et occursus eius usq; ad sūmū
Concludimus Cōpl. ea.
Oue deus nr. ut sacro
sca misteria que pro repa
tionis nre munimie cō
tulisti: et presens nobis
remediū esse facias et fu
turū. p. Dñica quarta.

Excita nri dñe in bene
placito pii tui. uisita nos
in salutari tuo ad uidendū in
bonitate electoy tuoy in letitia
gentis tue ut lauderis cū hēdi
tate tua. ps. Deus auribus nris pū
bimus audiuim. deus egimus iniqui
tatem seruimus. Coll.
Excita dñe potentiam tu
am et uem: et magna no
bis ūtute succurre: ut per
auxiliū gre tue qd nra
pcā pregrauāt. indulgē
tia tue placatois accele
ret. Qui u. Ad philippē.
Fres: Gaudete in dño
semp: iterū dico gau
dete. a) modestia uā nota

sit omnibus hominibus: dominus enim
prope est. Nichil solliciti sitis:
sed in omni oratione et obse
cratione cum gratiarum actione
petitiones vestre innotescant
apud deum. Et pax dei que
exuperat omnem sensum: custodi
at corda vestra et intelligen
tias vestras. In xpo ihesu: domino
nostro. Gr. Prope est dominus omnibus
invocantibus eum omnibus qui invocant
eum in veritate. V. Laudem domini loq
tur os meum et benedicat omnis caro
nomen sanctum eius. Alla. V. Ve
ni domine et noli tardare relaxa faci
nora plebis tue. S. iohannem.
In illo: Miserunt iudei ab
ihesolimis sacerdotes et
levitas ad iohannem: ut inter
rogarent eum. Tu quis es?
Et confessus est: et non ne
gavit. Et confessus est: quia
non sum ego xps. Et inter
rogaverunt eum. Quid ergo?
Helyas es tu? Et dixit. Non
sum. Propheta es tu? Et respondit.
Non. Dixerunt ergo ei. Quis
es. ut responsum demus hiis qui
miserunt nos? Quid dicis
de teipso? Ait. Ego vox cla
mantis in deserto. dirigite
viam domini: sicut dixit ysai

as propheta. Et qui missi fuerant:
erant ex phariseis. Et interro
gaverunt eum: et dixerunt ei.
Quid ergo baptizas si tu
non es xps. neque helyas ne
que propheta? Respondit eis iohannes
dicens. Ego baptizo in a
qua: medius autem vestrum
stetit quem vos non scitis.
Ipse est qui post me ventu
rus est. qui ante me factus
est: cuius ego non sum dig
nus ut solvam eius corrigi
am calciamenti. Hec in
bethania facta sunt trans ior
danen: ubi erat iohannes bap
tizans. Off. Ave maria
gratia plena dominus tecum benedicta
tu in mulieribus et benedictus fruc
tus ventris tui. Sec.
Sacrifitiis presentibus quesumus
domine placatus intende. ut
et devotioni nostre proficiant
et saluti. P. Co. Ecce vir
go concipiet et pariet filium et vo
cabitur nomen eius emanuel.
Sumptis mu Compl.
neribus quesumus domine: ut cum
frequentatione misterii
crescat nostre salutis effectus: P.
In vigilia nat domini.
Odio scietis quia veniet

dñs et saluabit nos et mane u
idebitis gl'am eius. ℣. Dñs est rex
et plenitudo eius orbis terr et u
niuersi qui habitant in eo. Coll.

Deus qui nos redẽpti
onis nr̃e annua ex
pectatione letificas: pr̃a.
ut unigenitũ tuũ quẽ re
demptorem letꝰ suscipimus:
uenientẽ quoq; iudicẽ secu
ri uideamus: dñm nr̃m ihm̃.

Lectio libri ysaie ꝓphe.

Hec dicit dñs. Propter syon non
tacebo et propter ihrlm non
quiescã: donec egrediatur
ut splendor iustus eius: et
saluator eius ut lampas
accendatur. Et uidebunt gen
tes iustũ tuũ: et cũcti reges
inclytũ tuũ. Et uocabitur
tibi nomen nouũ: quod os do
mini nominabit. Et eris coro
na gl̃ie in manu dñi: et dy
adema regni in manu dei tui.
Non uocaberis ultra dere
licta: et terra tua nõ uoca
bitur amplius desolata:
sed uocaberis uoluntas mea
in ea. et terra tua inhabi
tabitur: q̃ cõplacuit dño
in te. Ad romanos.

Frs: Paulus seruus
ihũ xp̃i. uocatus apls̃. se
gregatus in euangeliũ
dei. qd̃ ante promiserat p̃ pro
phetas suos in scripturis
scis̃ de filio suo: qui factꝰ ẽ
ei de semine dauid secm̃
carnẽ. Qui predestinat⁹
est filius dei in uirtute secũ
dũ spm̃ sanctificationis: ex re
surrectõe mortuor ihũ x̃i
dñi nr̃i. p̃ quem accepimus
gr̃am et aplatũ ad obedi
endũ fidei in omnibꝰ geñti
bꝰ pro nõe eius. In quib⁹
estis et uos uocati ihũ
xp̃i: dñi nr̃i. ℣. Hodie scie
tis q̃ ueniet dñs et saluabit uos
et mane uidebitis gl'am eius. ℣.
Qui regis isrl̃ intende qui de
ducis uelut ouẽ ioseph qui se
des sup cherubin appare coram
effraym beniamin et manasse.
Si tuit dõe. Alla. ℣. Hodie
scietis q̃ ueniet dñs et mane
uidebitis gl'am eius. Ꝑ matth̃.

Iacob: Cum esset desponsa
ta mater ihũ maria io
seph: anteqũ conuenirẽt
inuenta est in utero ha
bens de spũ scõ. Joseph aũt
uir eius cũ esset iustus et nol
let eam traducere: uoluit

occulte dimittere eam. Hec autem eo cogitante: ecce angelus domini in somnis apparuit ei dicens. Joseph fili dauid: noli timere accipere mariam coniugem tuam. Quod enim in ea natum est: de spiritu sancto est. Pariet autem filium: et uocabis nomen eius ihesum. Ipse enim saluum faciet populum suum: a peccatis eorum. Off. Tollite portas principes uestras et eleuamini porte eternales et introibit rex glorie. Sec.

Da nobis quesumus ops deus ut sicut adoranda filii tui natalicia preuenimus. sic eius munera capiamus sempiterna gaudentes. P. c. Co. Reuelabitur gloria domini et uidebit omnis caro salutare dei nostri. Compl.

Da nobis domine quesumus unigenici filii tui recensita natiuitate respirare: cuius celesti misterio pascimur et potamur: Pe. In gallicantu In hac nocte post prosam noui rationis legetur euangelium. Liber generationis. Requirere in natiuitate beate marie. Quo finito dicitur. Te deum. Deinde missa. Introit.

Dominus dixit ad me filius meus es tu ego hodie genui te. Ps. Quare fremuerunt gentes et populi meditati sunt inania. Coll.

Deus qui hanc sacratissimam noctem ueri luminis fecisti illustratione clarescere: da quesumus ut cuius lucis misterium in terra cognouimus. eius quoque gaudiis in celo perfruamur. P.

Hec dicit Ysaie prophete dominus deus. Populus gentium qui ambulabat in tenebris. uidit lucem magnam: habitantibus in regione umbre mortis. lux orta est eis. Paruulus enim natus est nobis: et filius datus est nobis. Et factus est principatus super humerum eius: et uocabitur nomen eius admirabilis. consiliarius. deus. fortis. pater futuri seculi: princeps pacis. Multiplicabitur eius imperium: et pacis non erit finis. Super solium dauid et super regnum eius sedebit: ut confirmet illud. et corroboret in iuditio et iusticia.

Amodo et usq; in sempiternū.

Rnūc: Appa Ad tertium.

Rnut gīa dei saluato
ris nr̄i omnib; hoīb; erudi
ens nos. ut abnegantes
ipietatē et secularia desi
ria sobrie et iuste et pie u
iamus in hoc sc̄lo: expec
tantes beatā spem. et aduē
tū glē magni dei. et salua
toris nr̄i ihu xpi. Qui dedit
semetipm̄ pro nobis: ut
nos redimeret ab omī in
iquitate. et mundaret sibi
ipm̄ acceptabilem. sectа
torē bonor opor. Hec loq̄
r: et exhortare. In xpo ihu:
dño nr̄o. Gr Ecce pinapi
um in die ūtutis tue in splendo
ribus scōr er utero ante luciferū ge
nui te. Ps. Dixit dns dño meo se
de a dextris meis donec ponā in
imicos tuos scabellū pedū tuor.
Alla. Ps. Dns dixit ad me filiu
us meus es tu ego hodie genui
te. Scē. Cya recolam Sīlium.
Ant. Exyt edictū a cesare
augusto: ut describeretur
universus orbis. Hec descrip
tio prima: facta est a prīde
side syrie. Et ibant om
nes: ut profiterentur singuli
in suā ciuitatē. Ascendit
autē et ioseph a galylea de
ciuitate nazareth in iudē
am ciuitatē dauid. que vo
catur bethleem. eo q̄d esset
de domo et familia dauid:
ut proficeretur cū maria
desponsata sibi uxore pregg
nante. Factū est autē cum
essent ibi: impleti sunt di
es ut parieret. Et peperit filiu
um suū primogenitū. Et
pannis eū involuit: et re
clinauit eū in presepio. q̄r
non erat eis locus in diuer
sorio. Et pastores erant in
regione eadē vigilantes:
et custodientes vigilias
noctis super gregem suū.
Et ecce angelus dñi stetit
iuxta illos. et claritas dei
circumfulsit illos: et ti
muerunt timore magno.
Et dixit illis angelus. No
lite timere. Ecce enī evan
gelizo vobis gaudiū mg̃
num. q̄d erit omī pplo:
q̄a natus est vobis hodie
saluator. qui est xp̄s dns
in ciuitate dauid. Et hoc
vobis signū. Invenietis
infantē pannis involutū

et positū in presepio. Et sb̄
ito fcā est cū angelo mul
titudo milicie celestis: lau
dantiū deū et dicentiū. Gl'a
in altissimis deo: et in t̄ra
pax hoīb̄: bone uolunta
tis. Credo. Off. Letentur ce
li et exultet terra añ faciē dn̄i
qm̄ uenit. Secreta.
Accepta tibi sit dn̄e q̄s
hodierna festiuitatis ob
latio. ut tua grā largien
te p hec sacrosc̄a cōmerci
a in illius īueniamur for
ma in quo tecū est nr̄a sb̄
stancia. ih̄s xp̄s fili
Qui tecū. Prefo. Q̄a p īcar. cō.
In splendoribꝫ scōr. ex utero
añ lucifer genui te. Compl'.
Da nobis q̄s dn̄e deus
nr̄: ut qui natiuita
tem dn̄i nr̄i ih̄u xp̄i nos
frequentare gaudemus:
dignis conuersationibꝫ ad
eius mereamur ptinere con
sortiū: P eūdē. Bn̄dicā dō.
In aurora ītroit'.
Lux fulgebit hodie sup
nos quia natus ē no
bis dn̄s et uocabitur āmirabi
lis d's p̄nceps pacis pater futu
ri scli cuius regni nō erit finis.

Ps Dn̄s regnauit decorē indutus
est indutus est dn̄s fortitudinē et
precinxit se uirtute. Collecta.
Da q̄s op̄s deus: ut qui
noua incarnati ūbi
tui luce pfundimur: hoc
in nr̄o resplendeat ope. qd̄
p fidem fulget in mente:
Da q̄s op̄s Eodē die.
deus: ut qui bt̄e anas
tasie mr̄is tue solēpnia co
limus: eius apd̄ te pr̄oci
nia sentiamus. P. Lc̄ ysa
Hec dicit ie pphete.
dn̄s deus. Sp̄us dn̄i
sup me: eo qd̄ unxerit me.
Ad annūciandū man
suetis misit me: ut mede
rer contritos corde. et p̄di
carem captiuis indulgē
tiam. et clausis aptionē.
Vt predicarē annū placa
bilem dn̄o. et diem ultio
nis deo nr̄o: ut consolarer
om̄s lugentes. et ponerem
fortitudinē lugentibꝫ syō:
et darem eis coronā pro ci
nere. oleū gaudij p luctu.
palliū laudis pro sp̄u me
roris. Et uocabuntur in
ea fortes iusticie: planta
tio dn̄i ad glificandū. Et

ce dn̄s auditū fecit: in extre
mis terre. Dicite filie syon:
ecce saluator tuus uenit:
ecce merces eius cū eo: et o
pus illius corā illo. Et uo
cabunt eos ppl's scīs: redēp
ti a dn̄o deo nr̄o. Ad titum.
Rnīe: Apparuit benig
nitas et humanitas
saluatoris nr̄i dei. Non ex
operibꝫ iusticie que fecim⁹
nos: sed scd'm suā mīam
saluos nos fecit. P laua
chrū regeneratōis et reno
uationis sp̄s scī. quē effu
dit in nos habunde. p ihe
sū xp̄m saluatorē nr̄m: ut
iustificati grā ip̄ius. here
des simus scd'm spem uite
eterne. In xp̄o ihu: domi
no nr̄o. Gr. Benedcūs qui
uenit in noīe dn̄i deus dn̄s et il
luxit nobis. ℣. A dn̄o fcm̄ est. et
est mirabile in oclis nr̄is. Alla.
℣. Dn̄s regnauit decorē induit.
induit dn̄s fortitudinē et p̄cinx
it se iuxtute. S' lucam.
In illr: Pastores loquebantur
ad īuicem. Transeam⁹
usqꝫ bethleem: et uideam⁹
hoc uerbū qd' fcm̄ est. qd'
dn̄s ostendit nobis. Et ue
nerunt festinantes: et īue
nerunt mariā et ioseph et
infantem positū in presepi
o. Videntes aūt: cognoue
runt de ūbo h' qd' dcm̄ erat
illis de puero hoc. Et om̄s
qui audierūt mirati sūt:
et de hijs que dicta erant a
pastoribꝫ ad ip̄os. Maria
aūt conseruabat om̄ia ū
ba hec: conferens in corde
suo. Et reuersi sūt pastores
glificantes et laudantes deū:
ī oībꝫ q̄ audierāt et uiderāt:
sicut dictū est ad illos. Cre
do. Off. Deus enī firmauit or
bem terre qui nō cōmouebitur
parata sedes tua deus ex tūc a se
culo tu es. Secreta.
Munera nr̄a q̄s dn̄e na
tiuitatis hodierne miste
rijs apta p̄ueniant. ut si
cut homo genitus idem re
fulsit deus. sic nobis hec
terrena substantia confe
rat quod diuinū est. Alia.
Accipe q̄s dn̄e munera
dignanter oblata. et
beate anastasie suffragā
tibꝫ meritis. ad nr̄e salutis
auxiliū p̄uenire concede.
P. Prefo. Qa p incar. Cōicātes

et diem. Co. Exulta filia
syon lauda filia ihrlm. ecce rex
tuus uenit scis et saluator mu
Huius nos Copl. di.
dne sacramenti semp
nouitas natalis instau
ret: cuius natiuitas sin
gularis humanā reppu
lit uetustatem. Alia.
Saciasti dne familiā
tuā muneribz sacris:
eius qs semp interuentio
ne nos refoue: cuius so
lempnia celebramus. P.
Ite missa e. Ad sūmā missā.
Puer natus e
nobis et fili
us datus est
nobis cuius
īperiū super
humerū ei
et uocabitur nomen eius mīg
ni consilij angelus. p. Canta
te dno canticū nouū quia mi
rabilia fecit. Coll.
Concede qs omps ds:
ut nos unigeniti tui no
ua per carnem natiuitas
liberet: quos sub pcti iu
go uetusta seruitus tenet:
Hec. Lc ysaie pphete.
Et dicit dns ds. Pter
hoc sciet ppls meus nomē
meum in die illa: quia e
go ipe qui loquebar ecce
assum. Quā pulchri su
per montes pedes annūci
antis et predicantis pacē:
annunciantis bonū. pre
dicantis salutē: dicentis
syon regnabit deus tuus.
Vox speculatoꝝ tuoꝝ. leua
uerūt uocē. sil laudabūt:
quia oculo ad oclm uide
bunt. cū conuerterit dns
syon. Gaudete et laudate
simul deserta ihrlm: qa
consolatus est dns pplm
suū. redemit ihrlm. Para
uit dns brachiū scm suū:
in oculis oīm gentiū. Et
uidebunt oms fines terre:
salutare dei nri. Ad hebreos.
Fres: Multifariam
multisqz modis olim
deus loquens pribz in pro
phetis: nouissime aūt die
bz istis locutus est nobis
in filio suo quē constitu
it heredem uniuersoꝝ pquē
fecit et scla. Qui cū sit splē
dor glē et figura substancie
eius. portansqz omīa uer
bo uirtutis sue. purgatio

nem peccatorum faciens: sedet
ad dexteram maiestatis in ex
celsis tanto melior ange
lis effectus. quanto differen
tius pre illis nomen heredi
tauit. Cui enim dixit aliquan
do angelorum filius meus es
tu. ego hodie genui te. Et
rursum. Ego ero illi in patrem:
et ipse erit michi in filium.
Et cum iterum introducit pri
mogenitum in orbem terre di
cit. Et adorent eum omnes an
geli dei. Et ad angelos qui
dem dicit. Qui facit ange
los suos spiritus: et ministros su
os flammam ignis. Ad fili
um autem. Thronus tuus
deus in seculum seculi: virga equi
tatis virga regni tui. Di
lexisti iusticiam et odisti
iniquitatem: propterea unxit
te deus deus tuus oleo exul
tationis pre participibus tuis.
Et tu in principio domine terram
fundasti: et opera manuum tu
arum sunt celi. Ipsi peribunt: tu
autem permanebis. Et omnes ut
vestimentum veterascent: et
velut amictum mutabis
eos et mutabuntur. Tu autem
idem ipse es: et anni tui non

deficient. Gr. Viderunt omnes
fines terre salutare dei nostri iubi
late deo omnis terra. V. Notum fe
cit dominus salutare suum ante conspec
tum gentium revelavit iusticiam
suam. Alla. V. Dies sanctificatus
illuxit nobis venite gentes et ad
orate dominum quia hodie descen
dit lux magna super terram. Initi
um sancti evangelii secundum iohannem.
In principio erat verbum. Et
verbum erat apud deum: et deus
erat verbum. Hoc erat in prin
cipio apud deum. Omnia per
ipsum facta sunt: et sine ipso
factum est nichil. Quod factum est:
in ipso vita erat. Et vita
erat lux hominum: et lux in
tenebris lucet. et tenebre
eam non comprehenderunt.
Fuit homo missus a deo:
cui nomen erat iohannes.
Hic venit in testimonium. ut
testimonium perhiberet de lu
mine: ut omnes crederent per
illum. Non erat ille lux:
sed ut testimonium perhiberet
de lumine. Erat lux vera:
que illuminat omnem homi
nem venientem in hunc mun
dum. In mundo erat. et
mundus per ipsum factus est:

et mundus eū nō cogno
uit. In ꝓpria uenit: et sui
eum non receperūt. Quot
quot aūt receperūt eum:
dedit eis ptātem filios dei
fieri. hijs qui credunt in
noīe eius. Qui non ex sā
guinibꝫ. neqꝫ ex uolunta
te carnis. neqꝫ ex uolunta
te uiri: sed ex deo nati sūt.
Et uerbū caro factū est: et
habitauit in nobis. Et ui
dimus glam eius: glam
quasi unigeniti a pre. Ple
num grē: et ueritatis. Off.
Tui sunt celi et tua est tra.
orbem terraꝝ et plenitudinē eius
tu fundasti. iusticia et iuditiū
O preparatio sedis tue. Sec.
Oblata dñe munera
noua unigeniti tui nati
uitate scīfica. nos qꝫ ꝑ hec
a peccatoꝝ nr̄oꝝ maculis
emunda. P. e. Cō. Uiderūt
omīs fines terre salutare dei nr̄i
Presta qs ops Cōpl.
deus: ut natus hodie
saluator mundi sicut diui
ne nobis generatoīs ē auc
tor: ita et īmortalitatis sit
ipē largitor. Q. te. Stepha
ni prothomrīs. Introit.

Etenim sederūt pncipes et
aduersū me loquebant
et iniqui ꝑsecuti sunt me. ad
iuua me dñe ds mīs quia ser
uus tuus exercebatur in tuis
iustificatoībꝫ. Ps. Bti īmacu
lati in uia qui ambulant in
lege dñi. Collecta.
Da nobis qs dñe imi
tari qd colimus: ut disca
mus et inimicos diligere:
quia eius natalicia celeb
mus. qui nouit etiā pro ꝑ
secutoribꝫ exorare: dñm. Cū
coll. de nat. sb uno. ꝑ dō. Lect. a.
In diebꝫ ill. Stephanus
plenus grā et fortitudine:
faciebat ꝓdigia et signa
magna in ꝓplo. Surrexe
runt autē quidā de synago
ga. que appellabatur liber
tinoꝝ. et cyrenensiū. et alex
andrinoꝝ. et eoꝝ qui erant
a cilicia et azia disputā
tes cū stephō: et nō poterāt
resistere sapīe et spiū qui
loquebatur. Audientes
aūt hec: discecabant cor
dibꝫ suis. et stridebant den
tibꝫ in eū. Cū aūt eēt ste
phanus plenus spū scō:
intendens in celū uidit glo

nã dei. et ihm stantẽ a dextris
di et ait. Ecce uideo celos a
ptos: et filiũ hoĩs stantẽ a
dextris uirtutis dei. Exclamãte
aũt uoce magna continue
runt aures suas: et impetũ
fecerũt unanimiter in eũ.
Et eiacientes eũ extra ciuita
tem: lapidabant. Et testes
deposuerunt uestimenta
sua secus pedes adolescẽtis
qui uocabatur saulus: et
lapidabãt stephanũ inuo
cantẽ et dicentẽ. Dñe ihu.
suscipe spũm meũ. Ponens
aũt genua: clamauit uo
ce magna dicens. Dñe: ne
statuas illis hoc peccm. Et
cũ hoc dixisset: obdormiuit
in dño. Ry. Dedrũt pina
pes et adũlũ me loquebantur
et ũiqu pscuti sũt me. ℣. Adiuua
me dñe ds meus saluũ me fac
pter miam tuã. Hlla. ℣ Vide
o celos aptos et ihm stantẽ a dex
tris ũtutis dei. In octũ. Hlla. ℣.
Ecce inquit stephs uideo celos ap
tos et filiũ hoĩs stantẽ a dextris
ututis dei. Sm matheum.
Nill: Dicebat ihs turbis
uidoy et pncipib sacerdo
tũ. Ecce ego mitto ad uos
pphas et sapientes et scri
bas. et ex illis occidetis et
crucifigetis. et ex illis flagel
labitis in synagogis uris.
et psequemini de ciuitate in ci
uitatem: ut ueniat super
uos omis sanguis iustus
qui effusus est sup terrã. a
sanguine abel iusti. usq; ad
sanguinẽ zacharie filij ba
rachie quẽ occidistis inter
templum et altare. Amen
dico uobis: uenient hec o
nia sup generationẽ istã.
Jhrlm ihrlm que occidis
pphas. et lapidas eos qui
ad te missi sunt: quoties
uolui congregare filios
tuos quẽadmodũ gallꝰ
na congregat pullos su
os sub alas et noluisti.
Ecce relinquetur uobis do
mus uestra deserta. Dico enĩ
uobis: non me uidebitis
amodo. donec dicatis. Be
nedictus qui uenit in no
mine dñi. Credo. Off. Ele
gerunt apli stephm ieuitã plenũ
fide et spũ scõ quẽ lapidauerũt
uidẽtes orantẽ et dicentẽ dñe ihu
Sacipe spũm meũ. a. Scr.
Vsquq dñe munera p

cōmemoratione bti mrīs
tui stephi. ut sicut illum
fecit passio glosū. ita nos
deuotio reddat īnocuos. P.
Cō. Video celos aptos et ihe
sum stantem a dextris uirtutis
dei. dne ihu accipe spm meū
et ne statuas illis hoc pccm qr
Anescuīt qd faciūt. Copl.
Auxilientur nobis dne
sūpta misteria: et intercede
te btō stephō mre tuo. sem
piterna protectione cōfir
ment: P. Johānis ewāg.
In medio ecclesie aperuit
os eius et īpleuit eū dns
spū sapīe et intellcs stola gle
induit eū. ps. Bonū est con
fiteri dno et psallere noī tuo
Ealtissime. Collecta.
Ecclesiā tuam dne be
nignus illustra: ut bti io
hannis ewangeliste illu
minata doctrinis. ad do
na pueniat sempiterna. P.
Coll. de natitat. et de scō stephō.
Qui timet deū: l. l. sapīe.
faciet bona. Et qui cō
tinens est iusticie apprehē
det illam: et obuiabit illi
quasi mater honorificata.
Cybabit illū pane uite et
ītellectus: et aqua sapīe
salutaris potabit illum.
Et firmabitur in illo et nō
flectetur. et continebit illū
et non confundetur: et exal
tabit illū apd pxīos suos.
In medio ecclie apiet os eius:
et implebit eū spū sapīe
et intellectus. et stola gle
induet eū. Iocunditatē et
exultationē: thezaurizabit
sup eū. Et noīe eterno hē
ditabit illū: dns deus nr.
Gr. Exiit sermo inter frēs qr
discipls ille non moritur. V.
Sed sic eū uolo manē donec
ueniā tu me seqre. Alla. V.
Hic est discipls ille qui testio
niū phibet de hijs et scimus qr
uerū est testiōniū eius. In octā.
Alla. V. Virgo iohes a dno ē
preelectus et inter ceteros magis
dilcs.
In ill: Dix S. iohem.
it ihs petro. Seqre me. Con
uersus petrus uidit illum
discipl'm quē diligebat
ihs sequentem: qui et re
cubuit in cena sup pectus
eius. et dixit dne quis est
qui tradet te. Hunc ergo
cum uidisset petrus: dicit
ihu. Dne: hic aūt quid

Dicit ei ihs. Sic eū uolo
manere: donec ueniā. Qd
ad te? Tu me sequere. Ex
iuit ergo sermo iste inter
fres: quia discipls ille nō
moritur. Et non dixit ei
ihs non moritur: sed sic
eum uolo manere donec ue
niā. quid ad te. Hic est dis
cipulus. qui testimoniū p
hibet de hijs. et scripsit hec.
Et scimus qa uerū est: tes
timoniū eius. Off. Iust
ut palma florebit sicut cedrus
que in lybano est multiplica
bitur. Sec. Suscipe mu
nera dne que in eius
tibi solempnitate deferi
mus. cuius nos confidi
mus pcōcinio liberari. P.
Prefo. de natitate. Cō. Exijt
sermo inter fratres quod disci
pulus ille non moritur. et nō
dixit ihesus non moritur.
sed sic eum uolo manere do
nec ueniam. Compl.
Refecti cibo potuq celes
ti deus nr te supplices
deprecamur: ut i cuius cō
memoratione hec pcepimus:
eius muniamur et preci
bus. P. Scōi innocentū.

Ex ore infantiū ds et lactē
tiū pfecisti laudē ppter ini
micos tuos. ps. Dne dns nr
qm admirabile est nomē tuū
in uniuersa terra. Ex ore. Gla
pri nō dr. n. Gla in excels. nec
alla. n. seqr. nec. Credo. nisi fu
erit doc. sz in oct oia dicūt. Coll.
Deus cuius hodierna
die preconium inno
centes mres nō loquendo
sed moriendo confessi sūt:
omia in nobis uicior ma
la mortifica: ut fidē tuā
quā lingua nra loquitur.
etiā moribz uita fateatur
P. Cū coll de nat. sub uno. p dō.
l. l. apocal bti iohis apli.
In diebz ill: Vidi supra
montē syon agnū stantē.
et cum eo centum quadra
ginta quatuor milia: ha
bentes nomen eius et no
men pris eius scriptū in fro
tibz suis. Et audiui uocē de ce
lo tāqm uocē aqrz multarz: et tā
qm uocē tonitrui mgni. Et uocē qm
audiui: sicut cytharedor
cytharizantiū in cytharis
suis. Et cantabant quasi
canticū nouū: ante sedem
dei et ante quatuor aīalia

et seniores. Et nemo pote
rat dicere canticū: nisi il
la centū quadraginta q̄
tuor milia qui empti sūt
de terra. Hij sūt qui cū mu
lieribꝫ non sūt coinquina
ti: uirgines enī sūt. Hij sūt q̄
sequuntur agnū: quocu
q̄ ierit. Hij empti sūt ex ho
minibꝫ: primitie deo et ag
no. Et in ore ipōr: nō est
inuentū mendatiū. Sine
macula sunt: ante thro
num dei. Gr. Anima nr̄a
sicut passer erepta est de laque
o uenantiū. V. Laq̄us contri
tus est et nos liberati sumus ad
uitoriū nr̄m in noīe dn̄i qui fe
cit celū et terrā. Alla. Laus
tibi xp̄e. V. Te mr̄m candidatus
laudat exercitus dn̄e. S. math.
In illo: Angelus dn̄i apparu
it in somnis ioseph dicēs.
Surge et accipe puer et ma
trem eius et fuge in egyp
tum: et esto ibi usq̄ dū di
cam tibi. Futurū est enī:
ut herodes querat puerū
ad pdendum eū. Qui cō
surgens accepit puer et ma
trem eius nocte et secessit ī
egyptū. et erat ibi usq̄ ad
obitū herodis: ut adim
pleretur qd̄ dictū est a do
mino p pphetā dicentem.
Ex egypto uocaui filium
meum. Tūc herodes uidens
qm̄ illusus esset a magis:
iratus est ualde. Et mit
tens occidit om̄s pueros
qui erant in bethleem. et
in oībꝫ finibꝫ eius a byma
tu et infra: scd̄m tēpus qd̄
exquisierat a magis. Tūc
adimpletū est: qd̄ dcm̄ est
p ihemiā pphām dicentē.
Vox in rama audita est.
ploratus et ululatus mul
tus: rachel plorans filios
suos. Et noluit consola
ri: quia nō sūt. Off. Ani
ma nr̄a sicut passer erepta de
laqueo uenantiū laqueus
contritus est et nos liberati su
Adesto dn̄e. Sec. m.
Amuneribꝫ innocentum
mr̄m tuor festiuitate sa
crandis. et pr̄a q̄s. ut eor
sinceritatem possimus i
mitari. quor tibi dicatā
ueneramur infantiā. P.
Co. Vox in rama audita ē
ploratus et ululatus. rachel
plorans filios suos noluit cō

solam qua non sunt. Cōpl.

Quesumus dñe deus nr pcepti
mus: que scōr nobis
precibz et pītus uitr ags pi
tr et eterne tribue confer
re subsidiū. ℣. ℟ Nō officiū
diūrnale. Du medū. dr in crast
tino inocentū. et scdā die sept̄a dr
offi. Dns dixit. ut in noctr na
tiuitat̄ absq; pļia. aī. coll. scr̄.
et cōpl de sūma. ℣. Si nō scdā
die fuit dōc. tūc dicet ibi offi. Du
medi. et in crastino inocentū. s.
sabbō. offi. Dns dixit. dōc in nocte

Dum medū silentiū nat.
teneret ois et nox in suo
cursu medū iter haberet. ops
sermo tuus dñe de celis a regi
bz sedibz uenit. ps. Dns reg
nauit decorē indutus est. indu
tus est dns fortitudinē et pāuit
se ut se cīgeret. Collecta.

Omps s. deus dirige ac
tus nros in beneplacito tu
o: ut in nomīe dilī filij tui
mereamur bonis opib;
habundare. ℣ aī. Ad ga
udes. Quato lachas.

Semper hyems pmulus
est. nichil differt a sermo aī
sit dns oīm: s. sub tutorib;
et actorib; est usq; ad pfinū
tum tpis a pre. Ita et nos
cū essemus pmuli: sub ele
mentis huius mundi e
ramus seruientes. At u
bi uenit plenitudo tpis:
misit deus filiū suū fac
tū ex muliere. factū sub le
ge. ut eos qui sub lege e
rant redimeret. ut adopti
onē filiorū dei reciperemus.
Quia aūt estis filij dei: mi
sit deus spūm filij sui i cor
da nra clamantē abba pr.
Itaq; iam nō est seruus:
sed filius. Qd si filius: et
heres p deum. Gr. Spe
ciosus forma pre filijs hoīm dif
fusa est gra in labijs tuis. ℣.
Eructauit cor meū uerbū bo
num dico ego opa mea regi
lingua mea calamus scribe ue
locit scribentis. Alla. ℣.
Dns regnauit decorē indut.
indut dns fortitudinē et pre
cinxit se ut̄ute. S. lucam.

In illo tpe erant ioseph et ma
ria mater ihū mirantes
sup his que dicebantur
de illo. Et benedixit illis
symeon: et dixit ad ma
riam matrē eius. Ecce po
situs est hic in ruinam et

resurrectionem multorum
in israel: et in signum cui con
tradicetur. Et tuam ipsius
animam pertransibit gladi
us: ut reuelentur ex mul
tis cordibus cogitationes.
Et erat anna prophetissa
filia phanuel: de tribu
aser. Hec processerat in die
bus multis: et uixerat cum
uiro suo annis septem a uir
ginitate sua. Et hec uidu
a erat usque ad annos oc
toginta quatuor: que non
discedebat de templo ieiu
niis et obsecrationibus ser
uiens nocte ac die. Et hec
ipsa hora superueniens con
fitebatur domino: et loquebatur
de illo omnibus qui expectabant
redemptionem ihrlm. Et ut
perfecerunt omnia secundum legem
domini: reuersi sunt in galy
leam in ciuitatem suam naza
reth. Puer autem crescebat et
conforbatur: plenus sapi
entia. Et gratia dei: erat cum
illo. Off. Deus enim firma
uit orbem terre qui non commoue
bitur. parata sedes tua ex tunc a se
culo tu es. Secreta.
Concede quesumus domine. ut o

culis tue maiestatis mu
nus oblatum et gratiam no
bis deuotionis obtineat.
et effectum beate phennitatis
acquirat. P. Con. Exulta
filia syon lauda filia ihrlm ec
ce rex tuus uenit sanctus et saluator
mundi. Compl.
Per huius domine operati
onem misterij et uicia nostra
purgentur: et iusta deside
ria compleantur. P. In
circumcisione domini. Puer
natus. cum ceteris ~~infra~~ infra signatis
require sunt in natiuitate. Collecta.
Deus qui nobis
nati saluatoris
diem celebrare
concedis octauum: fac nos
quesumus eius perpetua diuinita
te muniri: cuius sumus
carnali commercio reparati.
Coll. de domina. Deus qui salutem sub u
no P domini. Require in commemoratione eius.
Et dicetur singulis diebus usque
puerif. Epl. Apparuit gratia dei.
Gr. Viderunt omnes. Alla. V. Di
es sanctificatus. Sequentia Eya recolamus.
In ill. Postquam con S. lucam.
summati sunt dies octo. ut
circumcideretur puer: uo
catum est nomen eius ihs.

Qd uocatū est ab ange
lo: priusq̄ in utero conci
peretur. Off. Tui sūt celi. Sec.
Presta q̄s dn̄e. ut p hec
munera que dn̄i nr̄i
ihu xp̄i archane natiuita
tis misterio gerimus. pu
ficate mentis intelligenti
am consequamur. P. eū.
Co. Viderūt oēs. Cōpl.
Presta q̄s dn̄e: ut qd
saluatoris nr̄i iterata so
lempnitate pcepimus:
ppetue nobis redēptionis
conferat medicinā. P. In
uigilia ephe. Lux ful
gebit. ut s̄ in nat. Collecta.
Corda nr̄a q̄s dn̄e uen
ture festiuitatis splē
dor illustret: quo mundi
huius tenebris carere ua
leamus: et puenīamus
ad patriā claritatis etne.
P. Epl. Apparuit beig. Gr.
Bn̄dcūs. Alla. ỷ dn̄s reg. S.
Nill. Defuncto matheū.
herode: ecce angelus dn̄i ap
paruit in sompnis ioseph
in egypto dicens. Surge
et accipe puer et matrem
eius: et uade in terram isrl.
Defuncti sūt enī: qui que
rebant aīam pueri. Qui
consurgens accepit puer
et matrem eius: et uenit
in terrā isrl. Audiens āt
qd archelaus regnaret
in iudea pro herode patre
suo: timuit illo ire. Et ā
monitus in sōpnis: seces
sit in ptes galylee. Et ue
niens habitauit in ciuita
tem que uocatur nazareth:
ut ad impleretur qd dic
tū est p pphām: qm̄ naza
reus uocabitur. Credo. Off.
Deus enī firmauit orbem tre
qui nō cōmouebit pata sedes
tua deus ex tūc a sclo tu es. Sec.
Tribue q̄s dn̄e. ut eū
pn̄tibz īmolemus
sacrifitijs et sumam⁹.
quem uenture solēpnita
tis pia munera p̄loquū
tur. P. Co. Tolle puerū
et matrē eius et uade in terrā
iuda. defuncti sūt enī qui q̄rebāt
animam pueri. Cōpl.
Illumina q̄s dn̄e po
pulū tuū. et splendore grē
tue cor eius semp accende:
ut saluatorem suū et in
cessanter agnoscat: et ue
raciter apprehendat: dn̄m.

Ecce ad In die scō.
uenit dñator dñs et
regnū in manu ei⁹
et ptās et imperiū. Ps Deus
iuditium tuū regi da. et iusti
ciam tuā filio regis ¶ Nō hac
die dr̄ una coll' tm̄. s; p octām
D additur coll' de dō. Coll'.
Eus qui hodierna die
unigenitū tuū gentib; stel
la duce reuelasti: concede
ꝓpicius: ut qui iam te ex
fide cognouimus. usq; ad
contemplandā speciē tue
celsitudīs pducamur. P eū.
Surge l. ysaie ꝓphete.
illuminare ihrlm. qr
uenit lumen tuū: et gl'a do
mini sup te orta est. Quia
ecce tenebre opient terrā:
et caligo ꝓpl'os. Sup te āt
orietur dñs: et gl'a eius in
te uidebitur. Et ambula
bunt gentes in lumine tu
o: et reges in splendore or
tus tui. Leua in circuitu
ocl'os tuos et uide: omnes
isti congregati sūt uenerūt
tibi. Filij tui delonge ueni
ent: et filie tue de latere sur
gent. Tūc uidebis et afflu
es. et mirabitur et dilata
bitur cor tuū: qn̄ conuersa
fuit ad te multitudo ma
ris. fortitudo gentiū uene
rit tibi. Inundatio camelo
rū opiet te. dromedarij ma
dyan et effa. Omīs de saba
uenient: aurū et thus de
ferentes: et laudē dño an
nunciantes. Gr. Omīs de
saba uenient aurū et thus defe
rentes et laudem dño annūcia
antes. V. Surge et illuīare ihe
ruzalem qr gl'a dñi sup te or
ta est. All'a. V. Vidimus stel
lam eius in oriente et uenim⁹
cū muneribꝫ adorare dñm. In
fra octās. All'a. V. Reges thar
sis et insule munera offerent
reges arabū et saba dona ad
ducent. Scd'm matheū.
Cum natus esset ihs
in bethleem iude in
diebꝫ herodis regis: ecce
magi ab oriente uenerūt
ihosolimā dicentes. Vbi
est qui natus est rex iude
orū? Vidimus enī stellā
eius in oriente: et uenim⁹
adorare eū. Audiens aūt
herodes rex turbatus est
et omīs ihosolima cū il
lo. Et congregans omīs

principes sacerdotum et scribas
populi: sciscitabatur ab eis u
bi xpus nasceretur. At illi
dixerunt ei. In bethleem
iude. Sic enim scriptum est per
prophetam. Et tu bethleem ter
ra iuda: nequaquam minima
es in principibus iuda. Ex te
enim exiet dux: qui regat
populum meum israel. Tunc he
rodes clam vocatis magis dili
genter didicit ab eis tempus
stelle que apparuit eis. Et
mittens eos in bethleem
dixit. Ite: et interrogate
diligenter de puero. Et cum
inveneritis renunciate mihi:
ut et ego veniens adorem
eum. Qui cum audissent regem:
abierunt. Et ecce stella quam
viderant in oriente antece
debat eos: usque dum veni
ens staret supra ubi erat pu
er. Videntes autem stellam: gavi
si sunt gaudio magno val
de. Et intrantes domum: inve
nerunt puerum cum maria matre
eius. Et procidentes: adora
verunt eum. Et apertis the
rauris suis: obtulerunt
ei munera. aurum thus et
mirram. Et responso accep

to in somnis ne redirent
ad herodem: per aliam viam
reversi sunt: in regionem
suam. Credo et prefatio per octavam. Off

Reges tharsis et insule mu
nera offerent reges arabum et sa
ba dona adducent. et adorabunt
eum omnes reges terre omnes gen
tes servient ei. Secr.

Ecclesie tue quesumus domine do
na propicius intuere. quibus
non iam aurum thus et mir
ra offertur. sed quod eisdem mu
neribus declaratur immolatur
et sumitur. P. Co. Vidi
mus stellam eius in oriente et
venimus cum muneribus adora
re dominum. Compl.

Presta quesumus omnipotens deus:
ut que solempni celebramus
officio: purificate mentis
intelligentia consequamur.
P. ¶ Nota quod dominica infra octavas dicitur
ewangelium sequens sed si festum ephiphie fuerit in
dominica. tunc dicitur feria iiij. infra octavam. Re
liquum officium. sicut in die ephiphie.

In illo: Vidit S. iohannem.
iohannes ihesum venientem ad se:
et ait. Ecce agnus dei: ecce qui tollit
peccata mundi. Hic est de quo dixi.
Post me venit vir qui ante
me factus est: quia prior me

erat. Et ego nesciebam eum.
Sed ut manifestetur in
isrl: propterea veni ego in
aqua baptizans. Et tes
timonium perhibuit iohes
dicens. Quia vidi spm
descendentem quasi colum
bam de celo: et mansit sup
eum. Et ego nesciebam eum:
sed qui misit me bapti
zare in aqua. ille michi
dixit. Sup quem videris
spm descendentem et manen
tem sup eum: hic est qui bap
tizat in spu sco. Et ego
vidi et testimonium perhi
bui: quia hic est filius dei.
In octa ephye. sicut in die. pre
ter ea que sequuntur hic. Coll.
Deus cuius unigeni
tus in substantia nre
carnis apparuit: pra qs:
ut per eum quem similem no
bis foris agnovimus.
intus reformari merea
mur. Pe. Eodem die.
Deus qui pplo tuo et
ne salutis ministros conces
sisti. btos confessores tu
os pariterque pontifices remi
gium atque hylarium: pra
qs: ut quos doctores ha
buimus in terris. intercessores semper habere merea
mur in celis: Coll. de dna.
Dne deus l. ysaie pphe.
meus honorificabo
te: laudem tribuam nomi tu
o. qui facis mirabiles res.
Consilium tuum antiquum:
verum fiat. Dne excelsum est
brachium tuum: deus saba
oth corona spei que orna
ta est gla. Exultet desertum:
et exultent solitudines ior
danis. Et ppls meus vide
bit altitudinem dni. et ma
iestatem dei: et erit congre
gatus et redemptus per de
um. Et veniet in syon cum
leticia: et leticia sempiter
na sup caput eius. laus
et exultatio. Et apiam in
montibus fluvina: in medijs
campis fontes disrumpam.
et sicientem terram sine aqua
confundam. Ecce puer me
us exaltabitur et eleuabi
tur: et sublimis erit val
de. Haurietis aquas in
gaudio de fontibus salua
toris: et dicetis in illa die
confitemini dno. et invocate
nomen eius. Notas faci

te in ꝓplis uirtutes eius: cā
tate dño quia mirabilia
fecit. Annūciate hec in u
niuersa terra. Dicit dñs:
omnipotens. S' math'.
In illo: Venit ihs a galyle
a in iordanem ad iohānē:
ut baptizaretur ab eo. Io
hannes aūt: prohibebat
eum dicens. Ego a te debeo
baptizari: et tu uenis ad
me? Rndens aūt ihs: dix
it ei. Sine modo. Sic enī
decet nos implere oēm ius
ticiā. Tūc dimisit eū. Bap
tizatus aūt ihs: confestim
ascendit de aqua. Et ecce a
pti sūt ei celi: et uidit spīm
dei descendentē de celo sicut
columbā. et uenientē sup
se. Et ecce uox de celo dicēs.
Hic est filius meus dilcs:
in quo michi complacui.
Hostias tibi dñe Sec'.
pro nati filij tui appa
ritione deferimus supplici
ter exorantes. ut sicut ipē
nrōr est auctor munerū. ita
sit ipē misericors et suscep
tor. ihs xps dñs nr. Q' te. Alr'.
Omps s' ds munera
tue maiestati tue ob
lata sāfica. et ꝑ intercessio
nem btōr remigij et hyla
rij confessor tuor atq; pō
tificū ad ꝑpetuā fac nobis
ꝓficere salutē. P. Cōpl'.
Celesti lumine qs dñe
semp et ubiq; nos p̄
ueni: ut misterium cui'
nos ꝑticipes ēē uoluisti.
et puro cernamus intui
tu: et digno ꝑcipiamus
effectu. P dō'. Alia.
Sacramenta salutis
nrē suscipientes. concede
qs misericors ds: ut btōr
confessor tuor atq; ponti
ficum remigij atq; hylarij
nos ubiq; orō adiuuet: ī
quor ueneratione hec tue
obtulimus maiestati: P.
Dñica ī p' oct' epy'.
In excelso throno uidi sedē
uirū quem adorat multitudo an
gelor psallentes in unū. ecce cu
ius īperij numen est ineternū.
ps. Iubilate dño oīs terra ser
uite dño in leticia. Coll'.
Vota qs dñe supplicā
tis ꝓpli celesti pieta
te ꝓsequere: ut et que a
genda sūt uideant: et ad
implenda que uiderint cō

ualescant. P. Ad rōs.

Fres: Obsecro uos p
miam dei: ut exhibea
tis corpa nrā hostiā uiuē
tem. scām. deo placentē. ra
tionabile obsequiū urm̄.
Et nolite conformari huic
sclo: sz reformamī in no
uitate sensus nri. ut pbe
tis que sit uoluntas dei bo
na et beneplacens et pfecta.
Dico enī p grām que data
est michi omib; qui st in
ter uos nō plus sape q̄ o
portet sape: sed sape ad so
brietatē. Et unicuiq; sicut
deus diuisit mensurā fidei.
Sicut enī in uno corpe mlt
ta mēbra habem⁹ oīa aūt
membra nō eundē actū ha
bent: ita multi unū corp⁹
sumus in xpō. Singuli āt:
alter alterius membra. In
xpō ihu: dno nro. Gr. Be
nedictus dns deus isrl. qui facis
mirabilia magna solus a sclo.
V. Suscipiant montes pacē po
pulo tuo et colles iusticiā.
Alla. V. Iubilate deo oīs tra
seruite dno in leticia. S. lucā.
In illo: Cum fcūs eēt ihs ā
nor duodecim. ascendenti

b; illis ihō solimā scdm
consuetudinē diei festi. cō
sūmatisq; dieb; cū rediret:
remansit puer ihs ī ihrlm. et
nō cognouerūt pntes eius.
Existimantes aūt illū esse
in comitatu: uenerūt iter
diei. et requirebant eū int
cognatos et notos. Et nō
inuenientes: regressi sūt
in ihrlm requirentes eum.
Et fcm̄ est post triduū: īue
nerunt illū in templo se
dentē in medio doctor au
dientem illos et interroga
tem eos. Stupebant autē
oīs qui eū audiebāt: sup
prudentia et responsis ei⁹.
Et uidentes: āmirati sūt.
Et dixit mater eius ad il
lum. Fili quid fecisti no
bis sic? Ecce pater tuus et
ego: dolentes querebam⁹
te. Et ait ad illos. Qd est q
me q̄rebatis? Nesciebatis q
in hijs que pris mei sūt
oportet me esse? Et ipi nō
intellexerūt uerbū: qd lo
cutus est ad illos. Et descē
dit cū eis et uenit naza
reth: et erat subditus il
lis. Et mr eius conserua

bat omnia uerba hec conferens in
corde suo. Et ihesus proficiebat
sapientia et etate et gratia: apud
deum et homines. Off. Iubilate
deo omnis terra iubilate deo omnis terra seruite
domino in leticia intrate in conspectu eius
in exultatione quia dominus ipse est deus.
Oblatum tibi do Sec.
mine sacrificium iu
uificet nos semper et mu
niat. P. Co. Fili quid fecis
ti nobis sic. ego et pater tuus do
lentes querebamus te et quid est
quod me querebatis. nesciebatis
quia in hiis que patris mei
sunt oportet me esse. Cōpl.
Supplices te rogamus
omnipotens deus: ut quos tuis
reficis sacramentis: tibi
etiam placitis moribus dig
nanter deseruire concedas.
Ep. Fia iiij ad romanos.
Fres. Scimus quoniam quecumque
lex loquitur hiis
qui in lege sunt loquitur.
ut omne os obstruatur. et
subditus fiat omnis mun
dus deo: quia ex operibus legis
non iustificabitur omnis ca
ro coram illo. Per legem enim:
cognitio peccati. Nunc autem
sine lege iusticia dei mani

festata est: testificata a le
ge et prophetis. Iusticia autem
dei per fidem ihesu xpi: in om
nes et super omnes qui cre
dunt in eum. Non enim est
distinctio. Omnes enim pec
cauerunt et egent gloria dei.
iustificati gratis per gra
tiam ipsius. per redemptionem
que est in xpo ihesu. quem pro
posuit deus propitiationem
per fidem in sanguine ipsius.
ad ostensionem iusticie sue
propter remissionem precedentium
delictorum. in sustentatio
ne dei. ad ostensionem iusti
cie eius in hoc tempore. Ut sit
ipse iustus et iustificans
eum qui ex fide est: ihesu xpi:
domini nostri. S. matheum.
In illo: Cum audisset ihesus quod
iohannes traditus esset: secessit
in galyleam. Et relicta ci
uitate nazareth: uenit et
habitauit capharnaum
maritimam in finibus zabu
lon et neptalim. ut adim
pleretur quod dictum est per ysa
yam prophetam. Terra zabu
lon et terra neptalim ui
a maris: trans iordanem
galylee gentium. Populus qui

sedebat in tenebris lucem
uidit magnam: et sedentibus
in regione umbre mortis
lux orta est eis. Exinde cepit
ihs predicare et dicere. Peni
tentiam agite: appropinqua
bit enim regnum celorum. Fra vi
In illo: Johes secundum iohem.
testimonium perhibebat de xpo:
et clamauit dicens. Hic erat
quem dixi. Qui post me ue
turus est ante me factus est:
quia prior me erat. Et de
plenitudine eius nos omnes
accepimus gratiam pro gratia.
Quia lex per moysen data
est: gratia et ueritas per ihm
xpm facta est. Deum nemo
uidit umquam. Unigenitus
filius qui est in sinu patris.
ipse enarrauit. Dominica ii.
Omnis terra adoret te deus
et psallat tibi psalmum
dicat nomini tuo altissime. Ps.
Jubilate deo omnis terra psal
mum dicite nomini eius date gloriam
laudi eius. Collecta.
Omnipotens sempiternus deus qui celestia
simul et terrena modera
ris: supplicationes populi
tui clementer exaudi: et
pacem tuam nostris concede temporibus.

Ep. Ad romanos.
Fres: Habentes dona
tiones secundum gratiam que data
est nobis differentes. Si
ue prophetiam: secundum rationem
fidei. Siue ministerium: in
ministrando. Siue qui do
cet: in doctrina. Qui ex
hortatur: in exhortando.
Qui tribuit: in simplicita
te: Qui preest: in sollicitu
dine. Qui miseretur: in hy
laritate. Dilectio. sine simu
latione. Odientes malum:
adherentes bono. Carita
tem fraternitatis inuicem
diligentes: honore inuicem
preuenientes. Solicitudine
non pigri. Spiritu feruentes:
domino seruientes. Spe gau
dentes: in tribulatione paci
entes. Orationi instantes:
necessitatibus sanctorum communi
cantes. hospitalitatem secta
tes. Benedicite persequentibus
uos: benedicite. et nolite
maledicere. Gaudere cum
gaudentibus: flere cum flenti
bus. Idipsum inuicem senti
entes. Non alta sapien
tes: sed humilibus consenti
entes. Gr. Misit dominus uerbum

suum et sanauit eos et eripuit eos
de interitu eorum. ℣. Confiteantur
dno mie eius et mirabilia eius
filijs hoim. Alla. ℣. Dns reg
nauit exultet terra letentur in
sule multe. S. iohannem.
In ill: Nuptie facte sunt in
chana galylee: et erat mr
ihu ibi. Vocatus est aut
et ihs: et discipuli eius ad
nuptias. Et deficiente uino:
dicit mater ihu ad eum. Vi
num no hnt. Et dicit ei ihe
sus. Quid michi et tibi est
mulier? Nondum uenit ho
ra mea. Dicit mater eius
ministris. Qdcumque dixe
rit uobis: facite. Erant at
ibi lapidee ydrie sex posite
scdm purificationem iude
orum: capientes singule me
tretas binas ul ternas. Di
cit eis ihs. Implete ydrias
aqua. Et impleuerunt eas
usque ad summum. Et dicit eis
ihs. Haurite nunc: et ferte
architriclino. Et tulerunt.
Ut aut gustauit architri
clinus aquam uinum factam.
et no sciebat unde eet. minis
tri aut sciebant qui hause
rant aquam: uocat sponsum
architriclinus. et dicit ei.
Omnis homo primum bo
num uinum ponit: et cum
inebriati fuerint. tunc id
qd deterius est. Tu aut ser
uasti bonum uinum usque ad
huc. Hoc fecit initium signo
rum ihs in chana galylee:
et manifestauit glam su
am. Et crediderunt in eum:
discipli eius. Off. Iubi
late deo uniuersa terra. iubila
te deo uniuersa tra. psalmum di
cite noi eius. uenite et audite
et narrabo uobis oms qui ti
metis deum qnta fecit dns aie mee.
Oblata Secreta. alla.
Dne munera scifica.
nosque a peccatorum nrorum ma
culis emunda. P. Co. Di
cit dns implete ydrias aqua et
ferte architriclino. dum gustasset
architriclinus aquam uinum fac
tam dicit sponso seruasti uinum
bonum usque adhuc. hoc signum fe
cit ihs primum coram discipulis suis.
Augeatur in Compl.
nobis dne qs tue u
tutis opatio: ut diuinis
uegetati sacramentis ad
eorum pmissa capienda tuo
munere pparemur. P. do.

Feria iiij ad colocēs.
Fres: Audistis dispen
sationē dei que data est mi
in uobis: ut impleā uer
bum dei. misteriū qd ab
sconditū fuit a sclis et ge
nerationibz. Nunc autem
manifestatum est scis eius.
quibz uoluit deus notas
facere diuitias glē sacramē
ti huius in gentibz. qd ē xps
in uobis spes glē. quē nos
annunciamus corripien
tes oēm hoīem. et docentes
oēm hoīem pfectū. In xpo
ihu: dno nro. S lucam.
In illo: Regressus est ihs ī uir
tute sps in galyleā: et fa
ma exijt p uniuersā regio
nem de illo. Et ipē docebat
in synagogis eoz: et mag
nificabatur ab omibz. Et
uenit nazareth ubi erat nu
tritus: et intrauit scdm con
suetudinem suā die sabbi
in synagogam. Et surrex
it legere: et traditus est illi
liber ysaie pphe. Et ut reuol
uit librū: īuenit locū ubi
scriptū erat. Sps dni sup
me pter qd unxit me. e
wangelizare pauperibz mi
sit me. sanare contritos
corde. pdicare captiuis re
missionem et cecis uisū:
dimittē confractos in remis
sionem. pdicare annū do
mini acceptū. et diem re
tributionis. Et cum pli
cuisset librum reddidit
mīstro et sedit. Et oīm ī
synagoga oculi erant ī
tendentes in eū. Cepit āt
dicē ad illos. Qa hodie ī
pleta est hec scriptura in
auribz uris. Et oīs testi
moniū illi dabant. Et mi
rabantur in ūbis grē: q
procedebant de ore ipius.
In illo: Cū Feria vi s math.
uenisset ihs in templū:
accesserūt ad eū docentē
pncipes sacerdotū et seni
ores ppli dicentes. In qua
ptāte hec facis. et quis ti
bi dedit hanc ptātem? Res
pondens ihs: dixit eis. In
terrogabo uos et ego unū
sermonem: quē si dixeri
tis michi. et ego uobis di
cam in qua ptāte hec fa
cio. Baptismus iohis un
de erat. e celo an ex hoībz?
At illi cogitabant intra

se dicentes. Si dixerimus
e celo: dicet nobis. Qua
re ergo non credidistis illi?
Si autē dixerimus ex hoī
bꝫ: timemus turbā. Omīs
enī habebant iohēm sicut
ꝓphetā. Et respondentes ihe
su dixerunt. Nescimus. Ait
illis et ipē. Nec ego uobis
dico: in qua ptāte hec fa
tio. Dnica tercia.
Adorate deū omīs angeli
eius audiuit et letata ē syon. et
exultauerūt filie iude. p̄. Dn̄s
regnauit exultet terra letentur
O insule multe. Coll.
Omp̄s s' d's infirmitatē
urām ꝓpitius respice: at
q̄ ad protegendū nos dex
terā tue maiestatis exten
de. P. Ad romanos.
Fres: Nolite esse pru
dentes apd' uosmetipos: nul
li malū pro malo reddētes.
Prudentes bona: nō tm̄
corā deo. sꝫ etiā corā oībꝫ
hoībꝫ. Si fieri potest qd' ex
uobis est: cū oībꝫ hoībꝫ pa
cem hn̄tes. Non uosmet
ipsos defendentes kn̄i: sꝫ
date locū ire. Scriptū ē enī.
Michi uindictā: ego retri

buam dicit dn̄s. Sed si esu
rierit inimicus tuus: ciba
illū. Si sitit: potū da illi.
Hoc enī faciens: carbones
ignis congeres sup caput
eius. Noli uinci a malo:
sed uince: in bono malū.
Gr. Timebūt gentes nomē
tuū dn̄e et omīs reges t̄re glam
tuā. V. Qm̄ edificauit dn̄s
syon et uidebitur in maiesta
te sua. Alla. V. Laudate deū
omīs angeli eius laudate eū
omīs uirtutes eius. S' math.
In illo: Cum descendisset ihs
de monte: secute sunt eū
turbe multe. Et ecce lepro
sus ueniens: adorabat eū
dicens. Dn̄e: si uis potes
me mundare. Et extendēs
ihs manū: tetigit eū di
cens. Volo: mundare. Et
confestim mundata est le
pra eius. Et ait illi ihs. Vi
de nemī dixeris: sed uade
oīnde te sacerdoti. et offer
munus qd' p̄cepit moyses
in testiōniū illis. Cum
aūt introisset capharna
um: accessit ad eū centuri
o rogans eū et dicēs. Dn̄e
puer m̄s iacet in domo pa

liticus: et male torquetur.
Et ait illi ihs. Ego veniam:
et curabo eum. Et respondens cen
turio ait. Domine non sum dig
nus ut intres sub tectum me
um: sed tantum dic verbo et sa
nabitur puer meus. Nam
et ego homo sum sub potestate
constitutus habens sub me
milites. Et dico huic va
de: et vadit. Et alio veni:
et venit. Et servo meo fac
hoc: et facit. Audiens autem
ihs miratus est: et sequen
tibus se dixit. Amen dico vo
bis: non inveni tantam fi
dem in israel. Dico autem vobis:
quod multi ab oriente et
occidente venient et recum
bent cum abraham et ysaac
et iacob in regno celorum. Fi
lii autem regni eicientur in te
nebras exteriores: ibi erit
fletus et stridor dentium. Et
dixit ihs centurioni. Vade:
et sicut credidisti fiat tibi.
Et sanatus est puer: in il
la hora. Off. Dextera domini
fecit virtutem dextera domini exalta
vit me non moriar sed vivam et
narrabo opera domini. Sec.
Et hostia quesumus domine e

mundet nostra delicta. et ad sacri
ficium celebrandum subdito
rum tibi corpora mentesque sanc
ficet. P. Co. Mirabantur
omnes de hiis que procedebant de ore dei.
Quos tantis Compl.
domine largiris uti mis
teriis: quesumus ut effectibus eorum
veraciter aptare digneris:
R. P. Sexta viii ad tymoth.
mane: Fidelis sermo et
omni acceptione dignus.
quia xps ihs venit in hunc
mundum peccatores saluos
facere: quorum primus ego
sum. Sed ideo misericordiam con
secutus sum: ut in me pri
mum ostenderet xps ihs omnem
patientiam. ad informati
onem eorum qui credituri sunt
illi in vitam eternam. Regi autem
seculorum immortali invisibili: so
li deo honor et gloria: in secula
seculorum. amen. S. matheum.
In illo: Circuibat ihs totam
galyleam docens in synago
gis eorum. et predicans evan
gelium regni: et sanans om
nem languorem et omnem in
firmitatem in populo. Et abiit
opinio eius in totam syriam:
et obtulerunt ei omnes male

hntes uarijs languoribz ac
tormentis cōprehensos. et
qui demonia habebant. et
lunaticos. et curauit eos.
Et secute sunt eū turbe multe.

Deus Dnica vacāte coll.
qui nos in tantis pi
culis constitutos p huma
na scis fragilitate nō posse
subsistere: da nobis salutē
mentis et corpis: ut ea que
pro pccis nris patimur. te
adiuuāte uincamus. P.

Fres: Ne Ad rōs.
nimi quitq̄ debeatis:
nisi ut inuicem diligatis.
Qui enī diligit pximū:
legē impleuit. Nam nō
adulterabis. non occides.
nō furaberis. non falsum
testiōnium dices. non con
cupisces rem proximi tui:
et si qd est aliud manda
tum. in hoc uerbo instau
ratur. Diliges pximū tu
um: sicut teipm. Dilectio
proximi: malū nō opa
tur. Plenitudo ergo legis:
est dilectio. S. matheū.

In illo. Ascendente ihu in na
uiculā: secuti sunt eum
discipuli eius. Et ecce mo
tus magnus factus ē in ma
ri: ita ut nauicula opire
tur fluctibz. Erat enī eis ve
tus contrarius. Ipe uero
dormiebat. Et accesserūt:
et suscitauerūt eū dicētes.
Dne salua nos: perim⁹.
Et dicit eis. Quid timidi
estis modice fidei? Tunc
surgens imperauit uentis
et mari: et facta est tranqll
litas magna. Porro hoīes
mirati sunt dicentes. Qua
lis est hic: quia uenti et
mare: obediunt ei. Sec.

Concede qs omps ds.
ut huius sacrifitij
munus oblatū fragilita
tem nrām ab omī malo
purget sp et muniat. P.

Munera tua Cōpl.
nos deus a delectatio
nibz terrenis expediant: et ce
lestibz instruant alimen
tis. P. Feria vi s. marcū.

In illo. Venit ad ihm lepro
sus deprecans eū. et genu
flexo dixit. Si uis potes
me mundare. Ihs autē
misertus eius extendit ma
nū suam: et tangens eū
ait illi. Volo: mundare.

Et cum dixisset: statim
discessit ab eo lepra. et mun
datus est et comminatus est ei. Statimque eic
cit illum: et dicit ei. Vide ne
mini dixeris: sed vade ostende
te principibus sacerdotum.
et offer pro emundatione
tua que precepit moyses in
testimonium illis. Et egressus
cepit predicare et diffama
re sermonem: ita ut iam
non posset manifeste in
ciuitatem introire. sed foris
in desertis locis esse. Et conue
niebant ad eum undique.

Dominica in lxx.

Circumdederunt me gemi
tus mortis. dolores
inferni circumdederunt me. et in tri
bulatione mea inuocaui dominum et
exaudiuit de templo sancto suo vo
cem meam. Ps. Diligam te domine vir
tus mea. dominus firmamentum me
um et refugium meum. ¶ Gloria in
excelsis non dicitur. ¶ Non post purificatio
a lxx usque ad octauam penthecostes. dominicis
diebus dicitur una collecta tantum. nisi fuerit
festum alicuius sancti. vel aliqua alia
annexa diei. Coll.

Preces populi tui quesumus domine
clementer exaudi: ut qui
iuste pro peccatis nostris affligi
mur: pro tui nominis gloria mi
sericorditer liberemur. P.

Fratres: Nescitis quod hii qui in sta
dio currunt omnes quidem cur
runt. sed unus accepit brauium.
Sic currite: ut comprehendatis. Omnis enim qui
in agone contendit: ab om
nibus se abstinet. Et illi quidem
ut corruptibilem coronam
accipiant: nos autem incor
ruptam. Ego igitur sic cur
ro: non quasi in incertum. Sic pug
no non quasi aerem verberans:
sed castigo corpus meum et in
seruitutem redigo. ne forte
cum aliis predicauerim ipse
reprobus efficiar. Nolo enim
vos ignorare fratres. quoniam pa
tres nostri omnes sub nube fue
runt. et omnes mare transierunt:
et omnes in moyse baptizati
sunt in nube et mari. Et
omnes eandem escam spirita
lem manducauerunt: et
omnes eundem potum spiritalem
biberunt. Bibebant autem de
spiritali: consequente eos
petra. Petra autem: erat xpus.

Gr. Adiutor in oportunita
tibus in tribulatione sperent in te

qui nouerunt te quoniam non dereli-
quis querentes te domine. ℣. Quoniam non
in finem obliuio erit pauperis pa-
cientia pauperum non peribit in eter-
num. exurge domine non preualeat homo.

De profundis clama Tr.
ui ad te domine domine exaudi
uocem meam. ℣. Fiant aures tue in-
tendentes in orationem serui tui. ℣.
Si iniquitates obseruaueris do-
mine domine quis sustinebit. ℣. Quia
apud te propitiatio est et propter legem
tuam sustinui te domine. ¶ Non fiali-
bus dicitur. Tractatus non dicitur si in doctrina fuit dictus.

In illo: Dixit i. d. s. Sancti Mathei.
parabolam hanc. Simile est
regnum celorum homini patrifami-
lias qui exiit primo ma-
ne conducere operarios in
uineam suam. Conuentione
autem facta cum operariis ex dena-
rio diurno: misit eos in ui-
neam suam. Et egressus cir-
ca horam terciam. uidit alios
stantes in foro ociosos: et
illis dixit. Ite et uos in ui-
neam meam: et quod iustum
fuerit dabo uobis. Illi autem
abierunt. Iterum autem exiit
circa sextam et nonam horam:
et fecit similiter. Circa unde-
cimam uero exiit: et inuenit
alios stantes. et dicit illis.
Quid hic statis tota die
ociosi. Dicunt ei. Quia ne-
mo nos conduxit. Dicit
illis. Ite et uos in uineam
meam. Cum sero autem factum
esset: dicit dominus uinee procu-
ratori suo. Voca operarios:
et redde illis mercedem. in-
cipiens a nouissimis us-
que ad primos. Cum uenis-
sent ergo qui circa unde-
cimam horam uenerant:
acceperunt singulos dena-
rios. Venientes autem et pri-
mi: arbitrati sunt quod plus
essent accepturi. Acceperunt
autem et ipsi singulos dena-
rios. Et accipientes: mur-
murabant aduersus pa-
trem familias dicentes. Hi
nouissimi una hora fece-
runt: et pares illos nobis
fecisti. qui portauimus
pondus diei et estus. At
ille respondens uni eorum dix-
it. Amice: non facio tibi in-
iuriam. Nonne ex denario con-
uenisti mecum. Tolle quod
tuum est: et uade. Volo autem
et huic nouissimo dare: si-
cut et tibi. Aut non licet mihi

qd̄ uolo facē? An ocl's tu
us neq̄ est. quia ego bo
nus sū? Sic erūt nouissi
mi primi: et primi no
uissimi. Multi enī sūt
uocati: pauci uero electi.
Off. Bonū est confiteri dn̄o
et psallere nōi tuo altissime.
Muneribꝫ nr̄is Sec.
Qs dn̄e precibꝫq; sus
ceptis et celestibꝫ nos mū
da misteriis et clementer
exaudi. P. Cō. Illumi
na faciē tuā sup̄ seruū tuū et
saluū me fac in tua mīa tu
a dn̄e nō confundar qm̄ in
uocaui te. Compl.
Fideles tui deus p̄ tua
dona firmentur: ut eadē
et p̄cipiendo requirant:
et querendo sine fine p̄
cipiant: P. Fīm̄ ad heb.
Fres: festinemus in
gredi in illā requiē:
ut ne in idipm̄ quis in
cidat incredulitatis exem
plū. Viuus est enī sermo
dei et efficax. et penetrabi
lior omī gladio ancipi
ti: et p̄tingens usq; ad di
uisionem aīe et sp̄s. Com
pagū quoq; et medullar

et discretor cogitationū
et intentionū cordis: et nō
est ulla creatura īuisibi
lis in conspectu eius. Oīa
aūt nuda et apta sunt o
culis eius: ad quē nobis
sermo. Habentes ergo pō
tificē magnū qui penetra
uit celos ihm filiū dei: te
neamus confessionē. Non
enī habemus pontificē qui
non possit cōpati infirmi
tatibꝫ nr̄is: temptatū aūt
p̄ omīa pro silitudine abs
q; pcc̄o. Adeamus ergo cū
fiducia ad thronū grē ei:
ut mīam consequamur.
et grām īueniamus in
auxilio oportuno. P ihm
xp̄m: dn̄m nr̄m. S. marcū.
In illo: Egressus ihs ibat p̄ ga
lyleam: nec uolebat quē
qm̄ scire. Docebat aūt dis
ciplos suos: et dicebat illis.
Qm̄ filius hoīs tradetur
in manus hoīm. et occidēt
eum: et occisus tercia die
resurget. At illi ignorabāt
uerbū: et timebant eū in
terrogare. Et uenerūt ca
pharnaum. Qui cū do
mi essent: interrogabat

eos. Quid in uia tractaba
tis? At illi tacebant. Si quidem
inter se in uia disputaue
rant: quis esset illorum maior.
Et residens uocauit duode
cim: et ait illis. Si quis
uult inter uos primus esse:
erit omnium nouissimus et o
nium minister. Et accipiens
puerum: statuit eum in medi
o eorum. Quem cum complexus
esset: ait illis. Quisquis unum
ex huiusmodi pueris re
cepit in nomine meo: me re
cipit. Et quicumque me susce
perit: non me suscepit. sed
eum qui me misit. Feria vi
Nulli: Factum est secundum lucam.
dum complerentur dies
assumptionis ihesu: et ipse facie
suam firmauit ut iret ihe
ruzalem. et misit nuncios
ante conspectum suum. Et eun
tes intrauerunt in ciuitatem
samaritanorum: ut parent
illi. Et non receperunt eum:
quia facies eius erat eun
tis ihrlm. Cum uidissent
autem discipuli eius iacobus et
iohannes dixerunt. Domine: uis
dicimus ut ignis descendat
de celo. et consumat illos.

Et conuersus increpauit il
los dicens. Nescitis cuius
spiritus estis. Filius hominis non
uenit animas perdere: sed salua
re. Et abierunt in aliud cas
tellum. Dominica in lx.

Exurge quare obdormis
domine exurge et ne repellas
in finem quare faciem tuam
auertis obliuisceris tribulatio
nem nostram adhesit in terra uen
ter noster. exurge domine adiuua nos
et libera nos. Ps. Deus auribus
nostris audiuimus patres nostri an
nunciauerunt nobis. Coll.

Deus qui conspicis quia
ex nulla nostra actione
confidimus: concede propi
cius: ut contra aduersa o
nia doctoris gentium protec
tione muniamur: P. Ad
Fratres: Liben corinth.
ter suffertis insipien
tes: cum sitis ipsi sapientes.
Sustinetis enim si quis uos
in seruitutem redigit: si quis
deuorat. si quis accipit.
si quis extollitur. si quis
in faciem uos cedit. Secundum
ignobilitatem dico: quasi
nos infirmi fuerimus in
hac parte. In quo quis audet.

in insipientia dico: aude
o et ego. Hebrei sunt: et e
go. Israhelite sunt: et ego.
Semen abrahe sunt: et ego.
Ministri xpi sunt: et ego.
Ut minus sapiens di
co: plus ego. In laboribus
plurimis. in carceribus ha
bundantius. in plagis
supra modum: in mortibus fre
quenter. A iudeis quinqui
es quadragenas. una mi
nus accepi. Ter virgis ce
sus. semel lapidatus sum:
ter naufragium feci. Nocte
ac die in profundo maris
fui: in itineribus sepe. Peri
culis fluminum. periculis la
tronum. periculis ex genere: peri
culis ex gentibus. Periculis
in civitate. periculis in soli
tudine: periculis in mari: pe
riculis in falsis fratribus. In la
bore et erumpna: in vigi
liis multis. In fame et si
ti. in ieiuniis multis: in fri
gore et nuditate. Preter il
la que extrinsecus sunt in
stantia: mea cotidiana
sollicitudo omnium ecclesiarum. Quis
infirmatur. et ego non in
firmor? Quis scandalizatur.

et ego non uror? Si gloriari
oportet: que infirmita
tis mee sunt gloriabor. Deus et
pater domini nostri ihesu xpi scit
qui est benedictus in secula: quia
non mentior. Damas
ci prepositus gentis arethe
regis custodiebat civita
tem damascenorum: ut
me comprehenderet. Et per
fenestram in sporta dimis
sus sum per murum: et sic effu
gi manus eius. Si gloriari
oportet: non expedit qui
dem. Veniam autem ad visio
nes: et revelationes domini.
Scio hominem in xpo ante
annos quatuordecim. sive
in corpore nescio. sive extra
corpus nescio deus scit:
raptum huiusmodi usque
ad tercium celum. Et scio hui
modi hominem sive in corpore
sive extra corpus nescio
deus scit: quoniam raptus est
in paradysum. et audivit ar
chana verba que non licet
homini loqui. Pro huiusmodi
gloriabor: pro me autem nichil
nisi in infirmitatibus me
is. Nam et si voluero glori
ari: non ero insipiens. Ve

ritatem eius dicam. Parco autem
ne quis existimet supra id
quod videt in me: aut audit
aliquid ex me. Et ne magni-
tudo revelationum extol-
lat me: datus est michi sti-
mulus carnis mee. ange-
lus sathane ut me cola-
phizet. Pter quod ter dominum
rogavi ut discederet a me:
et dixit michi. Sufficit
tibi gratia mea. Nam virtus
in infirmitate perficitur.
Libenter igitur gloriabor in
infirmitatibus meis: ut in-
habitet in me: virtus Christi.
Gr. Sciant gentes quoniam no-
men tibi deus tu solus altissi-
mus super omnem terram. V. Deus
meus pone illos ut rotam. et si-
cut stipulam ante faciem venti. Tr.
Commovisti domine terram et con-
turbasti eam. V. Sana contriti-
ones eius quia commota est. V. Ut
fugiant a facie arcus ut libe-
rentur electi tui. Sanctus lucam.
In illo: Cum turba pluri-
ma conveniret. et de civi-
tatibus properarent ad ihesum:
dixit per similitudinem. Exiit
qui seminat: seminare se-
men suum. Et dum seminat.

aliud cecidit secus viam et
conculcatum est: et volu-
cres celi comederunt illud.
Et aliud cecidit super pe-
tram: et natum aruit. quia
non habebat humorem. Et
aliud cecidit inter spinas:
et simul exorte spine suf-
focaverunt illud. Et aliud
cecidit in terram bonam: et
ortum fecit fructum centuplum.
Hec dicens clamabat.
Qui habet aures audien-
di audiat. Interrogabant
autem eum discipuli eius: que
esset hec parabola. Quibus ipse
dixit. Vobis datum est nos-
se misterium regni dei: cete-
ris autem in parabolis ut vi-
dentes non videant. et au-
dientes non intelligant.
Est autem hec parabola. Semen
est verbum dei. Qui autem
secus viam: hii sunt qui au-
diunt. deinde venit dyabo-
lus. et tollit verbum de corde
eorum. ne credentes salvi fiant.
Nam qui super petram: qui
cum audierint cum gaudi-
o suscipiunt verbum. Et hii
radices non habent: quia ad
tempus credunt. et in tempore

temptationis recedunt. Quod
autem in spinis cecidit: hii
sunt qui audierunt. et a so
licitudinibus et diuitiis
et uoluptatibus uite eun
tes suffocantur. et non
referunt fructum. Quod autem
in bonam terram: hii sunt qui
in corde bono et optimo
audientes uerbum retinent.
et fructum afferunt: in paci
entia. Off. Perfice gressus
meos in semitis tuis ut non mo
ueantur uestigia mea. inclina
aurem tuam et exaudi uerba mea.
mirifica misericordias tuas qui sal
uos facis sperantes in te domine. Sec.
Oblatum tibi domine sacri
ficium uiuificet nos sp
et muniat. P. Co. Intro
ibo ad altare dei ad deum qui le
tificat iuuentutem meam. Cōpl.
Supplices te rogamus
ops deus: ut quos tu
is reficis sacramentis: tibi
etiam placitis moribus dig
nanter deseruire concedas. P.
Ecclesia iiij ad hebreos.
Fres. Recogitate do
minum ihesum xpm qualem sus
tinuit a peccatoribus aduersus
seipsum contradictionem: ut

non fatigemini animis uestris
deficientes. Nondum enim us
que ad sanguinem restitistis
aduersus peccatum repugnan
tes: et obliti estis consolatio
nis que uobis tamquam filiis
loquitur dicens. Fili mi
noli negligere disciplinam
domini: neque fatigeris dum ab
eo argueris. Quem enim dili
git dominus castigat: flagellat
autem omnem filium quem recipit.
In disciplina perseuerate:
tamquam filiis uobis offert
se deus. Quis enim filius quem
non corripit pater? Quod si ex
tra disciplinam estis cuius
participes facti sunt omnes: ergo
adulteri et non filii estis.
Deinde patres quidem carnis
nostre habuimus eruditores:
et reuerebamur eos. Non
multo magis obtemperabimus
patri spirituum et uiuemus. In
xpo ihesu: domino nostro. S. math.
In illo: Dixit ihesus pharisaeis.
Qui non est mecum contra me
est: et qui non congregat me
cum spargit. Ideo dico uo
bis. Omne peccatum et blasphe
mia remittetur hominibus: spiritus
autem blasphemie non remit

tetur. Et quicumque dixerit uer
bum contra filium hominis: re
mittetur ei. Qui autem dixe
rit contra spiritum sanctum: non
remittetur ei neque in hoc se
culo neque in futuro. Aut fa
cite arborem bonam et fructum
eius bonum: aut facite arbo
rem malam et fructum eius
malum. Siquidem ex fructu
arbor cognoscitur. Proge
nies uiperarum. quomodo po
testis bona loqui cum sitis
mali? Ex habundantia enim
cordis: os loquitur. Bonus
homo de bono thezauro profert
bona: et malus homo de
malo thezauro profert ma
la. Dico autem uobis: quoniam
omne uerbum ociosum quod lo
cuti fuerint homines. reddent
rationem de eo in die iuditij.
Ex uerbis enim tuis iustifica
beris: et ex uerbis condempna
beris. Feria vi secundum matheum.
In illo: Accesserunt ad ihesum
discipuli eius dicentes dis
sere nobis parabolam zizani
orum agri. Qui respondens ait.
Qui seminat bonum semen:
est filius hominis. Ager autem
est mundus. Bonum uero
semen: hij sunt filij regni.
Zizania autem: filij sunt ne
quam. Inimicus autem qui semi
nauit ea: est dyabolus. Mes
sis uero: consummatio seculi
est. Messores autem: angeli sunt.
Sicut ergo colliguntur zi
zania et igni comburuntur:
sic erit in consummatione se
culi. Mittet filius hominis
angelos. et colligent de
regno eius omnia scanda
la et eos qui faciunt iniqui
tatem. et mittent eos in ca
minum ignis: ibi erit fle
tus et stridor dentium. Tunc
iusti fulgebunt sicut sol:
in regno patris eorum. Qui
habet aures audiendi audi
at. Dominica. l.
Esto michi in deum protec
torem et in locum refugij ut sal
uum me facias. quoniam firmamentum
meum et refugium meum es tu et propter nomen
tuum dux mihi eris et enutries me. Ps.
In te domine speraui non confundar in
eternum. in iustitia tua libera me.
Preces nostras Coll.
quas domine clementer ex
audi: atque a peccatorum uin
culis absolutos. ab omni
nos aduersitate custodi. P.

Fres: Si Ad corinth.
linguis hoim loqr
et angelor. caritatem aut
non habeam: factus sum velut
es sonans. aut cymbalum
tinniens. Et si habuero
prophetiam et nouerim mis
teria omnia. et omnem scien
tiam. et habuero omnem fidem
ita ut montes transferam:
caritatem autem non habuero
nichil sum. Et si distribue
ro in cibos pauperum omnes
facultates meas. et si tra
didero corpus meum ita ut
ardeam: caritatem autem non
habuero. nichil michi pro
dest. Caritas paciens est:
benigna est. Caritas non
emulatur. non agit prope
ram. non inflatur. non est
ambiciosa: non querit que
sua sunt. Non irritatur. non
cogitat malum. non gaudet
super iniquitate: congaudet
autem veritati. Omnia suf
fert. omnia credit: omnia sperat.
omnia sustinet. Caritas nun
quam excidit. Siue prophetie e
uacuabuntur. siue lingue
cessabunt: siue scientia destruc
tur. Ex parte enim cognoscimus: et ex
parte prophetamus. Cum autem venerit quod per
fectum est: euacuabitur quod ex parte est. Cum
essem paruulus loquebar ut paruulus. sa
piebam ut paruulus: cogitabam ut pa
ruulus. Quando autem factus sum vir: euacuaui
que erant paruuli. Videmus nunc
per speculum in enigmate:
tunc autem facie ad faciem.
Nunc cognosco ex parte:
tunc autem cognoscam sicut
et cognitus sum. Nunc autem ma
nent fides spes caritas. tri
a hec. Maior autem hiis: est
caritas. Gr. Tu es deus
qui facis mirabilia solus no
tam fecisti in gentibus virtutem tuam.
V. Liberasti in brachio tuo po
tuum pulum filios israel et ioseph. Tr.
Iubilate domino omnis terra ser
uite domino in leticia. V. Intrate
in conspectum eius in exultatione.
V. Scitote quoniam dominus ipse est deus.
V. Ipse fecit nos et non ipsi nos.
nos autem populus eius et oues pas
cue eius. Secundum lucam.
In illo. Assumpsit ihesus duode
cim discipulos suos: et ait
illis. Ecce ascendimus ihe
rosolimam: et consumma
buntur omnia que scripta sunt
per prophetas de filio hominis.
Tradetur enim gentibus et il

luꝺetur: et flagellabitur et
conſpuetur. Et poſtq̃ fla
gellauerunt occiꝺunt eū: et
die tertia reſurget. Et ipi nich
il horū intellexerunt. Erat
autē uerbū iſtud abſconꝺi
tum ab eis: et nō intelligē
bant que ꝺicebantur. Fac
tū eſt aūt cum approping̃
ret Hiericho: cecus quꝺā ſe
ꝺebat ſecus uiam menꝺi
cans. Et cū auꝺiret turbā
ptereuntē: interrogabat q̃ꝺ
hoc eēt. Ꝺixerūt aūt ei: q̃ꝺ
ihs nazarenus tranſiret. Et
clamauit ꝺicens. Ihū fili
ꝺauiꝺ: miſerere mei. Et qui
pibant: increpabāt eum
ut taceret. Ipe uero multo
magis clamabat: fili ꝺa
uiꝺ miſerere mei. Stans
aūt ihs: iuſſit illū addu
ci ad ſe. Et cū approping̃aſſet:
interrogauit illū ꝺicēs. Quꝺ
tibi uis faciā? At ille ꝺixit.
Dne ut uideā. Et ihs ꝺixit
illi. Reſpice. Fides tua te ſal
uum fecit. Et confeſtim uꝫ
ꝺit: et ſequebatur illū mag
nificans deū. Et oīs plebs
ut uiꝺit: ꝺeꝺit laudē deo. Off.

Benedictus es dne doce me

iuſtificatōes tuas bñdcēs es dne
doce me iuſtificatōes tuas. in
labijs meis pnūciaui oīa iuꝺi
cia oris tui. Secreta.

Per hoſtia dne q̃s emū
det nra delicta. et ad ſacrificiū
celebrandū ſubdito
rū tibi corpa mentesq̃ ſa
ctificet. p. Cō. Quando uenie
runt et ſaturati ſūt nimis et de
ſiderū eoꝝ attulit eis dns nō
fuit fraudata a deſiderio ſuo. ypt.

Quesumꝰ oms dns: ut
qui celeſtia alimen
ta pcepimus: p hec con
tra oīa aduſa munia
mur. p. In capite ieiunij

Oms s dns per bñdcne
mentis pciare tu.
ſupplicibꝫ: et mꝛtē digne
ris ſcām angelū tuū de celis.
qui benedi ✠ cat et ſcāſti
✠ cat hos cineres: ut ſint
remediū ſalubre oībꝫ no
men ſcām tuū humiliter im
plorantibꝫ. ac ſenctpos
pro cōmiſſa delictoꝝ ſuoꝝ
a cuſantibꝫ. atq̃ aū con
ſpām diuine clemēcie tue
ſuauiora ſua exploran
tibꝫ. ul̃ ſerenuſſimā maiet
tē tuā ſuppliciter obtutꝫ

q̄ flagitantib⁹: et p̄ta p
nuoc̄atione sc̄ãstimu no
mines tu: ut quocūq; e
os sup se aspserint p re
dēptione p̄cōꝝ suoꝝ: co
pis sanitatem et aīe tute
lam papiant. ℣. Oꝛō.

Deus qui nō mortē
sed penitentiā desi
deras p̄cōꝝ fragilitatē
conditois humane benig
nissīe respice: et hos ane
tros q̄s causa p̄ferende hu
militatis atq; penitentie
uene impedib⁹ nris iponi
decreuimus. tuue ✠ dne
et sc̄ãe ✠ care p̄ro tua pi
etate dignare: ut qui nos
anterim cē. et ob p̄sentia
tis nr̄e merita in pulue
rem tuerstuos cognosca
mus. p̄cōꝝ oīm uenia.
et p̄senia penitentib⁹ tp
missa misericorditer con
cedat indultor. ℣. Oꝛō.

Deus qui humiliatōe flec
tris. et satisfactōe pla
caris: aure tue pietatis in
clina p̄cib⁹ nr̄is: et capiti
bz seruoꝝ tuoꝝ hoꝝ anteꝝ
aspsione attactis. effunde
p̄ius gr̄am tue benedic
tionis: ut eos et spū com
punctionis repleas. et q̄
uultr postulauerint effica
citer tribuas: et concessa
p̄tia stabilitate uitae
tos manē faciās. ℣. cōll.

Omps s. dns. qui nūq
uultis in aīe et aliti
penitentib⁹ indulgere
tue remedia p̄stitisti: cō
cede p̄ius: ut sic eos imi
tentur habitu. quatenus
uene p̄seqūur obtenti.
℣. dō. ℟ hic aspgant anies aq̄
bñdcā et cantet a. Ant.
Aspergi nos dne q̄n bēigna
est mia tua scdm multitudinē
misericordiā tuaz respice nos
dne. p. Miserere mei deus q̄n
miserauerit aque usq; ad aiam
meā. Gl̄a. Oꝛe. Ant. ut sup.

Concede nobis dne p
sidia militie xp̄iane
q̄s inchoare iciunijs: ut
contra spūales nequi
as pugnaturi. continen
tie munianur auxilio. ℣.

℣ Tunc cantur anies chorꝝ cātāte
has a. Immutemꝰ habitū
in cinere et cilicio. iciunem⁹ et plo
remus ante dñm qz multū mi
seratoꝝ est dimittere p̄cā nra dō

nr. aiã. Iurta uestibulũ et
altare ploz abunt sacerdotes et le
uite mĩstri dñi et dicent pce dñe
pce pplo tuo et ne dissipes oza cla
mantiũ ad te dñe. Ad missã.
Misereris oĩũ dñe et nichil
odisti coz que fecisti dissi
mulans pcã hoĩm ppter penite
tiã et parcens illis q: tu es dñs dẽs
nr. Ps. Miserere mei dẽs miserere
mei quĩ in te confidit aĩa mea.
Nõ q: ad missã te fia singlis die
bz ablege diũas dicere. Oze. Aiect
gr. aiã pmã coll pzotiũ ieunii.
Respice qs dñe Coll.
fidelibz tuis: ut ieu
nioz ueneranda solẽpnia.
et congrua pietate susci
piant: et secura deuotõe
peragant. Ad lectionẽ.
Et dicat dns ppe.
cibus. Conuertimini ad
me in toto coꝛde uro. in je
junio et fletu et planctu:
et scindite coꝛda ura. et nõ
uestimenta ura. Et conu
timini ad dñm deũ uestm: q:
benignus et misericoꝛs e.
patiens et multe miseri
cordie. prestabilis sup ma
litia. Qs scit si conuertatur
et ignoscat dẽs. et relinquat
post se benedictionẽ. Sa
crificiũ et libamen: dño
deo nro. Canite tuba in sy
on. sanctificate ieunium. uo
cate cetũ. congregate po
pulũ. sanctificate ecclesiam:
coadunate senes. congre
gate paruulos et sugentes
ubera. Egrediatur sponsus de cubilli suo: et spõ
sa de thalamo suo. Inter
uestibulũ et altare plo
rabunt sacerdotes mĩstri
dñi: et dicent. Parce dñe
pce pplo tuo: et ne des hẽ
ditatẽ tuã in obpzobriũ
um. ut dominentur eis na
tões. Quare dicunt in po
pulis. ubi est deus eoꝛ.
Zelatus est dns terrã suã:
et pepercit pplo suo. Et rndit
dns: et dixit pplo suo. Ecce
ego mittã uobis frumen
tum et uinũ et oleũ. et re
plebimini in eis: et nõ dabo
uos ultra obpzobriũ in
gentibz. Dicat dns ops.
Miserere mei deus miserere mei &
quĩ in te confidit aĩa mea. v.
Misit de celo et liberauit me de
dit in obpzobriũ conculcãtes
me. Nõ q: tractus seq̃s dicit

scd'is. q'rtis et sextis usq; ad dn̄i
cam in passione. Tractus.
Domine nō scd'm pcā nr̄ā
facias nobis neq; scd'm
nr̄ās iniquitates retribuas nobis.
℣. Dn̄e ne memineris īniqui
tatū nr̄ar̄ antiquar̄ cito anti
cipent nos mīe tue q; pauperes
fc̄i sum⁹ nimis. Flexis genib;
℣. Adiuua nos d's salutaris
nr̄ et ꝓpter gl'am nōis tui dn̄e
libera nos et ꝓpitius esto pcc̄is
nr̄is ꝓpter nomen tuū. S' ma
Nill': Dixit. i. d. s. theū.
Cum ieiunatis: nolite
fieri sicut ypocrite tristes.
Exterminant enī facies
suas: ut pareant hōib;
ieiunantes. Amen dico
uobis: q; receperūt mer
cedem suā. Tu aūt cū ie
iunas. unge caput tuū.
et faciem tuā laua: ne ui
dearis hōib; ieiunans. s;
pr̄i tuo qui est in abscon
so. Et pr̄ tuus qui uidet ī
absconso: reddet tibi. No
lite thezaurizare uobis
thezauros in t̄ra: ubi eru
go et tinea demolitur. et
ubi fures effodiūt et fu
rantur. Thezaurizate āt
nobis thezauros in celo:
ubi neq; erugo neq; tine
a demolitur. et ubi fures
nō effodiūt nec furant'.
Ubi enī est thezaurus tu
us: ibi est et cor tuū. Off.
Exaltabo te dn̄e qm̄ suscepis
ti me nec delectasti īmicos me
os sup me. dn̄e clamaui ad te
et sanasti me. Secreta.
Fac nos q̄s dn̄e hijs
muneribꝫ offerendis cō
uenienter aptari. quibꝫ
ipius uenerabilis sacra
menti uentur celebram⁹
exordiū. P. ¶ Prefō de ieiuni
o. Cō. Qui meditabit' in
lege dn̄i die ac nocte dabit fruc
tū suū in tpe suo. Compl'.
Percepta nobis dn̄e
prebeant sacramen
ta subsidiū: ut et tibi g'
ta sint nr̄a ieiunia: et no
bis proficiant ad medelā.
P. ¶ Nō ad missā de f'ia absq; do
minicis. p⁹ P dō. ultīe cōpl'. an̄ p
oīa scl'a s. dicet'. Ore⁹. Inclinate
capita nr̄a deo. et tūc statī addi
tur coll'. sup ꝓplm. Coll'.
Inclinantes se dn̄e ma
iestati tue ꝓpiciatus
intende: ut qui diuino mu

nere sunt refecti. celestibus sp
muniantur auxiliis. P. Fe
Dum clamarem ad ria v.
dnm exaudiuit uocem me
am ab hijs qui appropinquant
michi et humiliauit eos qui est
ante scla et manet in eternum iac
ta cogitatum tuum in dno et ipse
te enutriet. ps Exaudi deus
orationem meam et ne despexeris de
precatione meam intende michi
Det exaudi me. Collecta.
Deus qui culpa offen
deris penitentia placaris:
preces ppli tui supplicantis
ppitius respice: et flagel
la tue iracundie que p
peccatis nris meremur auer
te. P. Lc ysaie pphete.
In diebus illis: Egrotauit e
zechias usque ad mortem:
et introiuit ad eum ysaias
filius amos pphta et dixit
ei. Hec dicit dns. Dispo
ne domui tue: quia mo
rieris tu et non uiues. Et con
uertit ezechias faciem suam ad
parietem: et orauit ad do
minum et dixit. Obsecro do
mine: memento queso quo
modo ambulauerim coram
te in ueritate et corde pfec
to. et quod bonum est in oculis
tuis fecerim. Et fleuit eze
chias fletu magno. Fac
tumque est uerbum dni ad y
saiam dicens. Vade et dic e
zechie. Hec dicit dns ds
dauid patris tui. Audiui o
rationem tuam: et uidi lacri
mas tuas. Ecce ego adi
ciam super dies tuos quinde
cim annos: et de manu
regis assyriorum eruam te.
et ciuitatem istam protegam.
Dicit dns: omnipotens. Gr.
Iacta cogitatum tuum in dno
et ipse te enutriet. v. Dum clama
rem ad dnm exaudiuit uocem
meam ab hijs qui appropinquant
michi. ew. In illo. Cum inter
isset ihs capharnaum. Re in
ew. in doc iij. p oct epy. Off.
Ad te dne leuaui aiam me
am deus meus in te confido non
erubescam. neque irrideant me
inimici mei etenim uniuersi qui
te expectant non confundentur.
Sacrifitijs pn Sec.
tibus dne quesumus intende
placatus. ut et deuotioni
nre proficiant et saluti. P.
Co. Acceptabis sacrifitium
iustitie oblationes et holocaus

ta sup altare tuū dn̄e. Cōpl.
Celestis doni benedcōe
pcepta supplices te de
us omīps depcamur: ut
hoc idem nobis et sacra
menti causa sit et salu
tis. P. Sup pplm.
Parce dn̄e parce pplo
tuo: ut dignis flagella
tionibꝫ castigatus. in tu
a miseratōe respiret. P.
Audiuit dn̄s et Fia vi.
misertus est michi dn̄s
factus est adiutor meus. ps Ex
altabo te dn̄e qm̄ suscepisti me
nec delectasti inimicos meos su
Inchoata Coll. p me.
ieiunia qs dn̄e beig
no fauore psequre: ut ob
seruantiā qm̄ corpaliter
exhibemus. mentibꝫ eti
am sinceris exercere uale
amus: P. Le ysaie pphe.
Hec dicit dn̄s ds. Cla
ma ne cesses. qn̄ tuba
exalta uocē tuā: et ānū
tia pplo meo scelera eor
et domui iacob pcca eor.
Me etenī de die in diem
querunt. et scire uias me
as uolunt: qn̄ gens que
iusticiā fecerit. et q̄ iudi
tiū dei sui nō dereliquerit
Rogant me iudicia ius
ticie: appropinquare deo
uolunt. Quare ieiuna
uimus et nō aspexisti. hu
miliauimus aīas nr̄as
et nescisti? Ecce in die ie
iunij ur̄i inuenitur uo
luntas ur̄a: et om̄s debito
res ur̄os repetitis. Ecce ad
lites et contentiones ieiu
natis: et pcutitis pugno
impie. Nolite ieiunare si
cut usqꝫ ad hanc diem: ut
audiatur in excelso cla
mor ur̄. Nūq̄ tale est ieiu
niū qd̄ elegi p diem affli
gere hoīem aīam suā?
Numq̄ contorqre qn̄ cir
culum caput suū. et sac
cum et cinerē sternere? Nūq̄
istud uocaui ieiuniū et di
em acceptabilē dn̄o? Nō
ne hoc est magis ieiuniū
qd̄ elegi? Dissolue colligā
tōes impietatis: solue fas
ciculos deprimentes. Di
mitte eos qui confracti sūt
liberos: et om̄e onus dis
rumpe. Frange esurien
ti panem tuū: et egenos
uagosqꝫ induc in domū

tuā. Cū uideris nudū operi
eū: et carnē tuā ne despexe
ris. Tūc erumpet q̄ī mane
lumen tuū: et sanitas tu
a citius orietur. Et antei
bit faciē tuā iusticia tua:
et gl'a dn̄i colliget te. Tūc
inuocabis et dn̄s exaudi
et clamabis et dicet ecce
assum. Q'a misericors sū:
dn̄s deus tuus. Gr. Unā
petij a dn̄o hanc requirā ut inha
bitem in domo dn̄i. V. Ut uideā
uoluntatē dn̄i et protegar a tē
plo scō eius. S. matheū.
In illo: Dixit. i. d. s. Audistis
q̄r dictū est antiq̄s: dili
ges p̄ximū tuū. et odio
habebis īimicū tuū. Ego
aūt dico uobis. Diligite
īimicos ur̄os: bn̄facite
hijs qui oderunt uos. Et
orate p̄ p̄sequentib; et ca
lūpniantib; uos. ut sitis
filij p̄ris ur̄i qui in celis ē:
qui solem suū oriri facit
sup̄ bonos et malos. et
pluit sup̄ iustos et īius
tos. Si eū diligitis eos
qui uos diligunt: quā
mercedē habebitis? Nōne
et publicani hoc faciunt?

Et si salutaueritis fr̄es
ur̄os tantū: q̄d amplius
facitis? Nonne et ethni
ci hoc faciūt? Estote ergo
uos p̄fecti: sicut et p̄r ur̄
celestis p̄fectus est. Atten
dite ne iusticiā ur̄am fa
ciatis corā hoīb;: ut iu
deamū ab eis. Alioquin:
mercedem nō habebitis a
pud p̄rem ur̄m qui in ce
lis est. Cum ergo facis ele
mosinam: noli tuba ca
nere ante te sicut ypocrite
faciunt. in synagogis et
in uicis ut honorificentur
ab hoīb;. Amen dico uo
bis: receperūt mercedē suā.
Te aūt faciente elemosinā.
nesciat sinistra tua q̄d fa
ciat dextera tua: ut sit ele
mosina tua in abscondi
to. Et p̄r tuus qui uidet ī
abscondito: reddet tibi. Et
cū oratis: nō eritis sicut
ypocrite. qui amant in
synagogis et in angulis
platear̄ stantes orare. ut
uideantur ab hoīb;. Amē
dico uobis: receperūt mer
cedem suā. Tu aūt cū ora
bis intra in cubiculū tuū:

et clauso ostio tuo. ora pa
trem tuum in absconso.
Et pr̄ tuus qui uidet ī ab
sconso: reddet tibi. Off.
Dn̄e uiuifica me scd̄m elo
quiū tuū ut sciā testiōnia tua.
Sacrificiū dn̄e Sec.
obseruantie q̄drage
simalis offerimus. pr̄a
q̄s. ut tibi et mentes nr̄as
reddat acceptas. et conti
nentie promptioris nob
tribuat facultatē. P. Co.
Seruite dn̄o in tīore et ex
ultate ei cū tremore apphen
dite disciplinā ne pereatis de
Sua iusta. Compl.
Spm̄ nobis dn̄e tue
caritatis infunde: ut q̄s
uno pane celesti saciasti:
tua facias pietate concor
des. P do. eidē. Sup pplm.
Tuere dn̄e pplm tuū:
et ab oīb; pcc̄is cle
menter emunda: quia
nulla ei nocebit adūsitas:
si nulla dn̄etur iniqui
tas. P. Sabbo. Esto m̄. vt
s̄ in doc̄ p̄cedenti. cū ceteris infra.
Assignatis. Collecta.
Adesto dn̄e supplica
tionib; nr̄is: et concede:

ut hoc solempne ieiuni
um qd̄ aīab; corpib;q;
curandis salubriter in
stitutū est. deuoto seruiti
o celebremus. P. Ysaie
Hec dicit dn̄s pphete.
deus. Si abstuleris
de medio tui cathenā. et de
sieris digitū tuū extendē.
et loqui qd̄ nō pdest. cū
effuderis esurienti aīam
tuam. et aīam afflictā
repleueris: orietur in te
nebris lux tua. et tenebre
tue erunt sicut meridies.
Et requiem tibi dabit dn̄s
deus tuus sp: et īplebit splē
doribus aīam tuā. et ossa
tua liberabit. Et eris q̄i
ortus irriguus: et sicut
fons aquar̄ cuius nō de
ficient aque. Et edificabū
tur in te deserta sclōr: fun
damenta generatōis et ge
neratōis suscitabis. Et uo
caberis edificator sepiū: a
uertens sepiū: auertens sēi
tas īiquitatū. Si auterīs a
sabbō pedem tuū facere vo
luntatē tuā in die scō me
o. et uocaberis sabbatū de
licatū. et scm̄ dn̄i glōsū. et

glificaueris eū dñ nō fa
cis uias tuas. et nō inue
nitur uoluntas tua ut
loquaris sermonē: tunc
delectaberis sup dño. et
sustollā te sup altitudi
nem terre. et cibabo te hē
ditate iacob pris tui. Os
enī dñi: locutū est. ꝗ. Tu
Nill: Cū S̄ marcū. es ds.
sero esset factū: erat nauis
in medio mari. et ihs so
lus in terra. Et uidens eos
laborantes in remigando:
erat enī uentus contrari
us eis. Et circa q̄rtā uigili
am noctis. uenit ad eos
ambulans sup mare: et
uolebat p̄terire eos. At illi
ut uiderūt eū ambulantē
sup mare: putauerūt fan
tasma ēē. Et exclamauerūt.
Oīs enī eum uiderūt: et
conturbati st̄. Et statī locu
tus est cū eis: et dixit illis.
Confidite ego sū: nolite
timē. Et ascendit ad illos
in nauim. et cessauit uē
tus: et plus magis intra
se stupebant. Non enī in
tellexerant de panibꝫ: erat
enī cor illorꝫ obcecatū. Et

cū trāsfretassent: p̄uenerūt
in t̄ram genezareth et appli
cuerūt. Cumq̄ egressi eēnt
de naui: continuo cogno
uerunt eū. Et p̄currentes
uniūsā regionē illā: cepe
runt in grabatis eos qui
se male habebant circūfer
re. ubi audiebant eū ēē.
Et quocūq̄ introibat in
uicos ul' in uillas aut ci
uitates: in plateis ponc
bant infirmos. et dep̄cabā
tur eū. ut ul' fimbriā ues
timenti eius tangerēt. Et
quotq̄t tangebant eū: sal
ui fiebant. Off. Bñdcs es.
Prepa nos q̄s Sec.
dñe huius abstinē
tie festiuis offitijs. ut h'
sacrifitia ueneranda so
brijs sp̄ mentibꝫ celebre
mus. P. Cō. Manducauerūt.
Celestis uite Cōpl.
munē uegetati q̄s
dñe: ut qd' est nobis in
p̄nti uita misteriū: fiat
eternitatis auxiliū. P.
Da ꝓplo Sup ꝓplm.
tuo q̄s op̄s ds et eter
ne p̄missionis gaudia
q̄rere: et q̄sita citius īue

nire. P. Dnica in xl.

Inuocauit me et ego exaudiam eum eripiam eum et glorificabo eum. longitudine dierum adimplebo eum. Ps. Qui habitat in adiutorio altissimi. in protectione dei celi commorabitur.

Deus qui ecclesiam tuam annua quadragesimali obseruatione purificas: presta familie tue: ut quod a te obtinere abstinendo nititur. hoc bonis operibus exequatur. P. Ad corinth.

Fratres. Hortamur uos: ne in uacuum gratiam dei recipiatis. Ait enim. Tempore accepto exaudiui te: et in die salutis adiuui te. Ecce nunc tempus acceptabile: ecce nunc dies salutis. Nemini dantes ullam offensionem: ut non uituperetur ministerium nostrum. Sed in omnibus exhibeamus nosmetipsos sicut dei ministros: in multa patientia. in tribulationibus. in necessitatibus. in angustiis. in plagis. in carceribus. in seditionibus. in laboribus. in uigiliis. in ieiuniis. in castitate. in scientia. in longanimitate. in suauitate. in spiritu sancto. In caritate non ficta: in uerbo ueritatis. in uirtute dei. Per arma iusticie a dextris et a sinistris. Per gloriam et ignobilitatem: per infamiam et bonam famam. Ut seductores et ueraces. Sicut qui ignoti: et cogniti. Quasi morientes: et ecce uiuimus. Ut castigati: et non mortificati. Quasi tristes: semper autem gaudentes. Sicut egentes: multos autem locupletantes. Tamquam nichil habentes: et omnia possidentes.

Gr. Angelis suis mandauit de te ut custodiant te in omnibus uiis tuis. V. In manibus portabunt te ne umquam offendas ad lapidem pedem tuum. Tract.

Qui habitat in adiutorio altissimi in protectione dei celi commorabitur. V. Dicet domino susceptor meus es et refugium meum deus meus sperabo in eum. V. Quoniam ipse liberauit me de laqueo uenantium et a uerbo aspero. V. Scapulis suis obumbrabit tibi et sub pennis eius sperabis. V. Scuto circumdabit te ueritas eius non timebis

a timore nocturno. ℣. A sagitte
uolante p diē a negotio pambu
lante in tenebris a ruina et dē
monio meridiano. ℣. Cadent a la
tere tuo mille et decē milia a dex
tris tuis t ad tē nō appropiq̄
bit. ℣. Qm̄ angelis suis mā
dauit de te ut custodiant te i
oib⁹ uijs tuis. ℣. In manib⁹
portabūt te ne unq̄ offendas
ad lapidē pedē tuū. ℣. Sup as
pidē et basiliscū ābulabis et
conculcabis leonē et draconē.
℣. Qm̄ in me spauit liberabo
eū protegā eū qm̄ cognouit no
men meū. ℣. Inuocauit me et
ego exaudiā eū cū ipo sū in
tribulatōe. ℣. Eripiā eū et gli
rificabo eū. ℣. Longitudie dierū ad
implebo eū et ostendā illi salutā
re meum. ℟. Sc̄dm matheū.
Illo: Ductus est ih̄s in de
sertū a spū: ut temptaret
a dyabolo. Et cū ieunasset
quadraginta dieb⁹ et qua
draginta noctib⁹: postea
esurijt. Et accedens temptator
dixit ei. Si filius dei es: dic
ut lapides isti panes fiāt.
Qui respondens dixit. Scrip
tū est. Nō in solo pane ui
uit homo: sz in oī uer

bo qđ procedit de ore dei.
Tūc assumpsit eū dyabo
lus in scām ciuitatē: et
statuit eū sup pinnacu
lū templi. et dixit ei. Si fi
lius dei es: mitte te deorsū
Scriptū est enī. qz an
gelis suis mandauit de te.
et in manib⁹ tollent te:
ne forte offendas ad la
pidē pedē tuū. Ait illi ih̄s
rursū. Scriptū est. Nō
temptabis dn̄m deū tu
um. Iterū assumpsit eū dy
abolus in montē excelsū
ualdē: et ostendit ei omnia
regna mundi. et gl̄iam
eorū et dixit illi. Hec oīa
tibi dabo: si procidens ado
raueris me. Tūc dicit ei
ih̄s. Vade sathanas: Scrip
tum est enī. Dn̄m deū tu
um adorabis: et illi soli
seruies. Tūc reliquit eū
dyabolus: et ecce angeli ac
cesserūt: et ministrabant ei.

Off. Scapulis suis obumbra
bit tibi dn̄s sub pennis eius spe
rabis scuto circūdabit te ueritas ei⁹.

Sacrificium qua Sēc.
Dmagnificatis nr̄i
solēpnitēr īmolamus te

dñe deprecantes. ut ai epm
lax restrictõe carnaliũ
a noxijs quoꝝ uoluptã
tibꝫ tẽperemur. ℣. Protege
nos dñe. ℟. Custodiã dñe dꝫ.
℟. Sub
pulis tuis obumbrabis tibi ꝛ
sb pennis eius sperabis sauto ar
cũdabit te ueritas eius. ℣pr.
Da nos dñe sacramẽ
ta libando sẽa restau
ret: et a uetustate pur
gatos in mistery salutarẽ
faciat tẽsire cõsortiũ. ℣.
Saue oculi seruoꝝ ℟ia ĩ.
in manibꝫ dñoꝝ suoꝝ ita
oculi nri ad dñm deũ nrm donec
misereatur nri misereꝛ nobꝫ dñe
miserẽ nobis. ℣s Ad te leuaui
oculos meos qui hitas in celis.
Concede nos dñe ℟ol.
salutaris nr: et ut
nobis ieiunij quadra
gesimale proficiat: mẽ
tẽ celestib; instrue disci
plinis. ℣. Ie czechiel ℣plic.
Et dicat dñs ds. Ego
pascam oues
meas: et uisitabo eas. Si
cut uisitat pastor gregẽ su
um in die qñ fuerit in me
dio ouiũ suarꝫ dissipatarꝫ
sic uisitabo oues meas. et
liberabo eas de omnib; lo
cis. in quib; dispsi fuerãt
in die nubis et caliginis.
Et educã eas de pplis. et co
gregabo eas de terris: et in
ducam eas in terrã suam.
Et pascã eas in montib;
isrl: i riuis et in cunctis ha
bitib; terre. In pascuis uber
rimis pascã eas: et in mõ
tibꝫ excelsis isrl' erit pas
cue eaꝝ. Ibi requiescent i
herbis uirentib;: et in pin
guibꝫ pascentur
super montes isrl. Ego pascã
oues meas: et ego eas ac
cubare faciã dicit dñs ds.
Quod perierat requiã. et qd
abiectũ fuerat reduciã: et
qd̃ confractũ fuerat alli
gabo. Et qd̃ infirmũ fue
rat consolidabo: et qd̃ pin
gue et forte custodiã. Et pa
scam illas in iudicio et iu
stitia. Dicat dñs: omps. ℣.
Protector nr aspice deus et re
spice super seruos tuos. ℣. Do
ds uirtutũ exaudi preces serui
tui tuoꝝ. ℟. Que nõ sed: ℣.
In illo tẽpore: Dixit ihc. discipulis suis. mathi.
Cũ uenerit filius hois i
maiestate sua. et omnes an

geli cū eo: tunc sedebit super
sedem maiestatis sue. Et cō
gregabuntur ad eū omīs
gentes: et separabit eos ab ī
uicem sicut pastor segregat
oues ab hedis. Et statuet
oues quidē a dextris suis:
hedos aūt a sinistris. Tūc
dicet rex hijs qui a dextris
eius erunt. Venite benedcī
prīs mei: possidete paratū
uobis regnū a constituti
one mundi. Esuriui enī:
et dedistis michi mandu
care. Sitiui: et dedistis mī
bibere. Hospes erā: et col
legistis me. Nudus: et co
operuistis me. Infirmus:
et uisitastis me. In carcere
eram: et uenistis ad me.
Tunc rn̄debunt ei iusti di
centes. Dn̄e. qn̄ te uidim⁹
esurientem. et pauimus te.
sicientē. et dedimus tibi po
tū? Qn̄do aūt te uidimus
hospitē. et colligimus te.
aut nudum. et cooperui
mus te? Aut qn̄ te uidim⁹
infirmū aut in carcē. et ve
nimus ad te? Et rn̄dens
rex: dicet illis. Amen dico
uobis: qm̄ diu fecistis u
ni de hijs frībz meis mini
mis. michi fecistis. Tūc di
cet et hijs qui a sinistris
eius erūt. Discedite a me
maledicti in ignē eternū:
qui paratus est dyabolo et
angelis eius. Esuriui enī:
et nō dedistis michi man
ducare. Sitiui: et nō de
distis michi potū. Hospes
eram: et non collegistis
me. Nudus: et nō coope
ruistis me. Infirmus et
in carcē: et nō uisitastis
me. Tūc rn̄debunt ei et ipī
dicentes. Dn̄e: qn̄ te uidi
mus esurientē aut sicientē.
aut hospitē. aut nudū.
aut infirmū ul' in carcere.
et non mīstrauimus tibi?
Tunc rn̄debit illis dicens.
Amen dico uobis: q̄ diu
non fecistis uni de minori
bz hijs. nec michi fecistis.
Et ibunt hij in supplici
um eternū: iusti aūt in
uitā eternā. Off. Reue
la oc̄los meos et considerabo mira
bilia tua dn̄e ut doceas me iu
sticiā tuā da michi intellectū ut
discā mandata tua. Sec.
Munera dn̄e oblata sc̄i

fica nos q̄ a peccatoꝝ nr̄oꝝ
maculis emunda. P. Cō.
Voce mea ad dn̄m clamaui
et exaudiuit me de monte scō su
o non timebo milia ꝑpli circū
dantis me. Compl.
Salutaris tui dn̄e mu
nere saciati supplices exo
ramus: ut cuius letam̄
gustu renouemur effectu.
Absolue S. ꝑplm. P.
q̄s dn̄e nr̄oꝝ uincla
peccatoꝝ: et quidq̄d pro
eis meremur ꝓpiciatus
auerte. P. Feria iij.
Domine refugiū factus es no
bis a gn̄atōe et ꝓgenie a
sclo et in sclm tu es. p̄. Priusq̄
montes fierent aut firmaretur
terra et orbis. Collecta.
Respice dn̄e familiā
tuam: et pr̄a. ut a
pud te mens nr̄a tuo desi
derio fulgeat: que se car
nis maceratione castigat
In diebꝫ l. ysaie ꝓphe. P.
ill: Locutus est ysaias ꝓ
pheta dicens. Querite do
minū dū inueniri potest:
īuocate eū dū prope est.
Derelinquat impius ui
am suā. et uir iniquus
cogitationes suas: et reū
tatur ad dn̄m et miserebi
tur eius. et ad deū nr̄m q̄m
multus est ad ignoscendū.
Non enī cogitationes mee
cogitatōes ur̄e: neq̄ uie mee
uie ur̄e dicit dn̄s. Q̄a sicut
exaltantur celi a terra. sic
exaltate sūt uie mee a ui
is ur̄is: et cogitatōes mee
a cogitationibꝫ ur̄is. Et
quō descendit ymber et nix
de celo. et illuc ultra non
reuertitur. s̄ inebriat terrā
et infundit eam. et germi
nare eam facit. et dat se
men serenti et panē come
denti: sic erit ūbū meū q̄d
egredietur de ore meo. Nō
reuertetur ad me uacuū:
sed faciet quecūq̄ uolui. et
prosperabitur in hijs ad
que misi illud. Ait dn̄s op̄s.
Gr. Dirigatur orō mea sicut ī
censū in conspcū tuo dn̄e. ℣. Ele
uatio manuū mearꝫ sacrifitiū
uesptinū. S. matheū.
In ill: Cū intrasset ihs ihe
rosolimā: cōmota est u
niūsa ciuitas dicens. Q̄s
est hic? Pli aūt dicebāt.
Hē ihs ꝓpha: a nazareth ga

lylee. Et intrauit ihs in tem
plū dei. et eiciebat oīs uen
dentes et ementes in templo:
et mensas nūmulariorū et
cathedras uendentiū colū
bas euertit. Et dicit eis.
Scriptū est. Domus mea
domus orōnis uocabitur.
Vos aūt fecistis illā spelū
cam latronū. Et accesserūt
ad eum ceci et claudi in tē
plo: et sanauit eos. Vidē
tes aūt pncipes sacerdotum
et scribe mirabilia que fe
cit. et puros clamantes in
templo et dicentes. osāna
filio dauid: indignati st
et dixerūt ei. Audis qd is
ti dicūt. Ihs aūt dixit eis.
Vtiqz. Numqd legistis qa
ex ore infantiū et lactenti
um pfecisti laudē? Et relic
tis illis: abijt foras extra
ciuitatem in bethaniam.
Ibiqz mansit: et docebat e
os: de regno dei. Off. In te
spauī dñe dixi tu es deus ms in
manibz tuis tempa mea. Sec.
Oblatis qs dñe pla
care muneribz. et a
cunctis nos defende piclis.
P. Cō. Cum inuocarē te ex
audisti me deus iusticie mee i
tribulatōe dilatasti me. mise
rere mi dñe et exaudi orōnē me
Quesum⁹ Compl. am.
Omps deus. ut illius
salutaris capiamus effec
tū: cuius p hec misteria
pignus accepimus. P. Sup
Ascendant ad te ppl'm.
dñe preces nre: et ab ec
clesia tua cuncta repelle ne
quiciam. P. Fia iiij iiij tpm.
Reminiscē miserationū tua
rū dñe et mie tue q a sclo
sūt. ne umqd dnentur nobis inimi
ci nri libera nos ds isrl ex oībz a
gustijs nris. P. Ad te dñe leuaui
aīam meā. ds ms in te confido
nō erubescā. Sine dns uobiscū.
Dorem⁹. Flect gē. Coll.
Preces nras qs dñe
clementer exaudi: et con
tra cuncta nobis aduer
santia dexterā tue maies
tatis extende. P. l. libri
In diebz ill: Dixit exodi.
dns ad moysen. Ascende ad
me in montē et esto ibi: da
boqz tibi duas tabulas
lapideas. et legem ac mā
data que scripsi: ut doceas
filios isrl. Surrexerunt

moyses et iosue minister eius:
ascendens quoque moyses in mon-
tem dei senioribus ait. Expec-
tate hic: donec reuertamur
ad uos. Habetis aaron
et hur uobiscum: si quid na-
tum fuerit questionis re-
feretis ad eos. Cumque ascen-
disset moyses. operuit nubes
montem: et habitauit gloria
domini super synai: tegens illum
nube sex diebus. Septimo autem
die: uocauit eum de medio ca-
liginis. Erat autem species glorie
domini quasi ignis ardens super uer-
ticem montis: in conspectu fi-
liorum israel. Ingressusque moyses
medium nebule. ascendit in
montem: et fuit ibi quadra-
ginta diebus et quadragin-
ta noctibus. Gr. Tribulati-
ones cordis mei dilatate sunt de ne-
cessitatibus meis eripe me domine. V.
Vide humilitatem meam et laborem meum
et dimitte omnia peccata mea. Dominus
vobis. Oremus. Flectamus genua. Coll.

Deuotionem populi tui
quesumus domine benignus in-
tende: ut qui per abstinen-
tiam macerantur in corpore:
per fructum boni operis refici-
antur in mente. P. xx. regum.

In diebus illis: Venit helyas
in bersabee iuda: et dimi-
sit ibi puerum suum. Et perrex-
it in desertum: uiam unius di-
ei. Cumque uenisset et sederet
subter unam iuniperum: peti-
uit anime sue ut moreretur.
et ait. Sufficit michi domine
tolle animam meam. Neque enim
melior sum: quam patres mei. P-
iecitque se: et obdormiuit in
umbra iuniperi. Et ecce an-
gelus domini tetigit eum: dixit-
que ei. Surge comede. Et res-
pexit: et ecce ad caput suum
subcinericius panis. et uas
aque. Comedit ergo et bi-
bit: et rursum obdormiuit.
Reuersusque est angelus domini
secundo et tetigit eum: dixitque
illi. Surge comede gran-
dis enim tibi restat uia. Qui
cum surrexisset: comedit et bi-
bit. Et ambulauit in for-
titudine cibi illius. quadra-
ginta diebus et quadragin-
ta noctibus: usque ad mon-
tem dei horeb. Gr. De ne-
cessitatibus meis eripe me domine. Vide
humilitatem meam et laborem meum
et dimitte omnia peccata mea. V. Ad
te domine leuaui animam meam deus me

us in te confido nō erubescā. neq;
irrideant me inimici mei. ℣. Etenī
universi qui te expectant nō con
fundentur. confundantur omīs fa
cientes uana. Tr. Dñe nō sm nō dr.
In illo: Accesserūt S. math.
ad ihm scribe et phrisei: di
centes. Magister: uolumus
a te signū uidē. Qui res
pondens: ait illis. Gene
ratio mala et adultera
signū querit: et signū nō
dabitur ei nisi signū ione
pphe. Sicut enī fuit ionas
in uentre ceti tribus diebus et
tribus noctibus: sic erit filius
hōis in corde terre tribus die
bus et tribus noctibus. Viri ni
uinite surgent in iuditio
cū generatōe ista. et con
dēpnabūt eā: quia peni
tentiā egerūt in p̄dicatōe
ione. Et ecce plus q̄ iona
hic. Regina austri surget
in iuditio cū generatōe is
ta. et condēpnabit eā: quia
uenit a finibus terre audire
sapiam salomonis. Et
ecce plusq̄ salomon hic.
Cū aūt īmundus sp̄s exi
erit ab hōie: ambulabat p
loca arida. q̄rens requiem
et non īuenit. Tunc dicit.
Reuertar in domū meā:
unde exiui. Et ueniens ī
uenit uacantē: scopis mū
datā et ornatā. Tūc uadit
et assumit septē alios sp̄s
secū. nequiores se: et intrā
tes habitant ibi. Et fiūt
nouissima hōis illius:
peiora prioribus. Sic erit
et generationi huic pessīe.
Adhuc eo loquente ad tur
bas: ecce mr̄ eius. et frēs sta
bant foris querentes loq̄
ei. Dixit aūt ei quidā. Ecce
mr̄ tua et frēs tui foris stāt:
q̄rentes te. At ipe rndens:
dicenti sibi ait. Que ē mr̄
mea. et qui sūt frēs mei. Et
extendens manū in disci
plos suos dixit. Ecce mat̄
mea: et frēs mei. Quicūq;
enī fecerit uoluntatē p̄ris
mei qui in celis est: ipe me
us frater: et soror et mr̄ est.
Off. Meditabar in manda
tis tuis que dilexi ualde et leua
bo manus meas ad mandata
tua q̄ dilexi. Sec.
Hostias tibi dñe pla
cationis offerimus. ut et
delicta nr̄a miseratus ab

soluas. et nutantia cor
da tu dirigas. P. Cō.
Intellige clamorē meū i
tende uoci orōnis mee rex mēs
et deus mēs. qm̄ ad te orabo
Tui dñe p Cōpl. dñe.
ceptione sacramen
ti. et a nr̄is mundemur
occultis: et ab hostiū li
beremur insidijs. P. Sr
Mentes nr̄as pplm.
qs dñe lumine tue
claritatis illustra: ut in
dere possimus q̄ agenda
sunt. et que recta sūt agē
ualeamus. P. Feria v.
Confessio et pulchritudo
in conspcū eius scītas et
magnificentia in scīficatōe ei.
P. Cantate dño canticū no
uū. cantate dño oīs tra. coll.
Suscipe qs dñe p̄ces
nr̄as. et ad aures
mīe tue postulatulatio
nes sacrate tibi plebis
admitte. P. Lc. Ezechielis
In diebꝫ ill: Factus pphete.
est sermo dñi ad me dicēs.
Quid est qd̄ inter uos pa
bolam uertitis in prouerbi
um istud in terra isrl dicē
tes. p̄res nr̄i manducaue
runt uuam acerbam. et
dentes filioꝝ obstupescūt:
Viuo ego dicit dñs deus:
si erit uobis ultra pabola
hec in pruerbiū in isrl. Et
ce oīs aīe mee st. Vt aīa
patris: ita et aīa filij mea
est. Anima q̄ pecauerit: ip
sa morietur. Et uir si fuit
iustus et fecerit iuditium
et iusticiā. in montibꝫ nō
comederit. et oclos suos nō
leuauerit ad ydola domus
isrl. et uxorem pximi sui
non uiolauerit. et ad mu
lierem menstruatā nō ac
cesserit. et hoīem nō cōtris
tauerit. pignus debitori
reddiderit. p vim nichil
rapuerit. panē suū esuri
enti dederit. et nudū opue
rit uestimento. ad usu
ram nō cōmodauerit. et
amplius nō acceperit. ab
iniquitate auterit manū
suā. iuditiū uerū fecerit
inter uirū et uirū. in pre
ceptis meis ambulauerit.
et iuditia mea custodierit
ut faciat ueritatē: hic ius
tus est. uita uiuet. Ait do
minus: ops. Gr. Custo

di me dñe ut pupillā ocli sub ū
bra alarū tuarū ꝓtege me. ℣. De uul
tu tuo iuditiū meū ꝓdeat ocli tui
uideant equitatē. S' iohem.
In illo: Dicebat ihs ad eos
qui crediderunt ei ex iudeis.
Si uos manseritis in ser
mone meo: uere discipuli
mei eritis. Et cognoscetis
ueritatē: et ueritas liberabit
uos. Renderunt ei iudei. Se
men abrahe sumus: et ne
mini seruiuimus umq̄.
Quomō tu dicis liberi eri
tis? Rndit eis ihs. Amen
amen dico uobis: q̄a oīs
qui facit pccm̄. seruus est
pcci. Seruus aūt nō ma
net in domo ineternū: fili
us manet ineternū. Si er
go filius uos liberauerit:
uere liberi eritis. Scio quia
filij abrahe estis. Sed q̄ri
tis me interficere: qr sermo
nis nō capit in uobis. Ego
qd̄ uidi apd̄ prem̄ meū lo
quor: et uos q̄ uidistis a
pud prem̄ uerm̄ facitis.
Renderunt et dixerūt ei. Pr̄
ūr abrahā est. Dicit eis ihs.
Si filij abrahe estis: opa
abrahe facite. Nūc aūt q̄ri
tis me interficere hoīem qui
ueritatem uobis locutus
sū: qm̄ audiui a deo. Hoc
abrahā nō fecit. Vos faci
tis opa prīs uri. Dixerūt
itaq̄ ei. Nos ex fornicati
one nō sumus nati: unū
prem̄ habemus deū. Dixit
ergo eis ihs. Si deus pr̄ ur̄
esset: diligeretis utiq̄ me.
Ego enī ex deo ꝓcessi et ue
ni. Neq̄ enī a meipō ueni:
sz ille me misit. Quare lo
quelā meā nō cognoscitis?
Q̄a nō potestis audire ser
monem meū. Vos ex pr̄e
dyabolo estis: et desideria
prīs uri uultis facē. Ille
homicida erat ab initio:
et in ueritate nō stetit. q̄a
nō est ueritas in eo. Cum
loquitur mendatiū ex ꝓpri
is loquitur: qr mendax est
et pr̄ eius. Ego aūt uerita
tem dico: non creditis mi.
Q̄s ex uobis arguet me de
pccō? Si ueritatem dico:
q̄re uos nō creditis michi?
Qui est ex deo: ūba dei audit.
Off. Immittet angelus dñi ī
circuitu timentiū eū et eripiet e
os gustate et uidete qm̄ suauis

Sest dominus. Secreta.
Sacrificia dñe q̄s ꝓpi
tius ista nos saluent. que
medicinalibꝫ sꝫ instituta
ieiuniis. P. Cō. Panis
quē ego dedero caro mea est pro
seculi uita. Compr.
Vor nos dñe largi
tate donor et tpalibꝫ attol
le presidiis: et renoua sem
piterius. P. Sr ꝓplm.
Da q̄s dñe ꝓplis xpia
nis et que ꝓfitentur ag
noscere: et celeste munus
diligē qd frequentant. P.
De necessitatibꝫ Fia vi.
meis eripe me dñe uide hu
militatē meā et laborē meū et
dimitte oīa pcā mea. Ps Ad te
dñe leuaui aīam meā ds mēs
in te confido nō erubescā. Coll.
Esto dñe ꝓpicius plebi
tue: et qm̄ tibi faciꝰ
esse deuotā: benigno refo
ue miseratus auxilio. P.
Hec dicit l. ezechiel ꝓplr.
dñs deus. Anima que
peccauerit: ipa morietur.
Filius nō portabit iniqui
tatem pris: et pr nō porta
bit iniquitatē filij. Iustici
a iusti sup eū erit: et im
pietas ipij erit sup eū. Si
aūt impius egerit penitē
tiam ab omibꝫ peccatis su
is que opatus. et custodie
rit uniuersa pcepta mea.
et fecerit iuditiū et iustici
am: uita uiuet et nō mo
rietur. Oīm iniquitatū
eius q̄s opatus est nō re
cordabor: in iusticia sua
quā opatus est uiuet. Nū
quid uoluntatis mee est
mors impij dicit dñs ds.
et nō ut conuertatur a uijs suis
et uiuat: Si aūt auterit se
iustus a iusticia sua et fe
cerit iniquitatē. scdm oēs
abhoīatōes q̄s opari so
let impius: nūq̄ uiuet:
Oīs iusticie eius q̄s fece
rat: nō recordabuntur. In
pūaricatōe qua pūarica
tus est. et in pcō suo qd pe
cauit: in ipis morietur. Et
dixistis. Nō est equa uia
dñi. Audite domus isrl.
Nūquid uia mea non est
equa. et non magis uie uē
praue sūt? Cū enī auterit
se iustus a iusticia sua. et
fecerit iniquitatē: morietur
in eis. In iniusticia qm̄ ope

ratus est: morietur. Et cū a
uerterit se ipius ab ipieta
te sua quā opatus est. et fe
cerit iuditiū et iusticiā: ipe
aīam suā uiuificabit. Cō
siderans enī et auertens se ab
omib; iniquitatib; suis q̄s
opatus est: uita uiuet. et
non morietur. Dicit dn̄s:
omp̄s. Gr. Salui fac seruū
tuū d̄s m̄s spantē in te. V. Auribꝫ
pcipe dn̄e orōnē meā. Sio hem.
In illo: Erat dies festus iude
or: et ascendit ihs ihosoli
mā. Est aūt ihosolimis p
batica piscina q̄ cognōia
tur hebrayce bethsaida: q̄n
q̄ porticus habens. In hijs
iacebat multitudo magna
languentiū. cecor. claudor.
aridor: expectantiū aq̄ mo
tū. Angelus aūt dn̄i secū
dū tempus descendebat in
piscinam: et mouebatur
aqua. Et qui prior descen
disset in piscinā post mo
tionem aq̄: sanus fiebat
a quacūq̄ detinebatur in
firmitate. Erat aūt quidā
homo ibi: triginta et octo
annos habens in infirmi
tate sua. Hūc cū uidisset
ihs iacentem. et cognouisset
q̄ multū iam tp̄s haberet:
dicit ei. Vis sanus fieri? Rn
dit ei languidus. Dn̄e. ho
minē nō habeo: ut cū tur
bata fuerit aqua mittat me
in piscinā. Dum uenio eī
ego: alius ante me descen
dit. Dicit ei ihs. Surge tol
le grabatū tuū: et ambu
la. Et statim sanus fc̄us
est ho: et sustulit graba
tū suū et ambulabat. E
rat aūt sabbatū: in illo
die. Dicebant ergo iudei:
illi qui sanus fc̄us fuerat.
Sabbatū est: nō licet tibi
tollere grabatū tuū. Rn
dit. Qui me sanū fecit:
ille michi dixit. Tolle gra
batū tuū: et ambula. In
terrogauerūt ergo eū. Q̄s
est ille homo qui dixit ti
bi. tolle grabatū tuū et ā
bula? Is aūt qui sanus
fuerat effectus: nesciebat
quis eēt. Ihs aūt declinauit
a turba. constituta ī loco.
Postea īuenit eū ihs in
templo: et dixit illi. Ecce
sanus fc̄us es: iam noli
peccare ne deterius tibi a

liquid contingat. Abiit
ille homo. et nunciauit
iudeis: quia ihs esset: q
fecit eum sanum. Off. Bene
dic aia mea dno et noli obli
uisci omis retributones eius re
nouabitur sicut aquile iuuen
tus tua. Secreta.
Suscipe qs dne mune
ra nris oblata seruitijs.
et tua ppitius dona scifi
ca. P. Co. Erubescant et
conturbentur omis inimici mei.
auertantur retrorsum et erubes
cant ualde uelociter. Copl.
Per huius dne opa
tionem misterij. et iu
tia nra purgentur: et iu
sta desideria compleantur. P.
Exaudi Sup pplm.
nos misericors deus:
et mentibus nris gre tue lu
men ostende. P. Sabbo iiij
Intret oro mea in tpm.
conspcu tuo. inclina au
rem tuam ad pcem meam dne. P.
Dne deus salutis mee in die
clamaui et nocte coram te. Sine
dns uob. Ore. Flect gre. Coll.
Populum tuum dne qs
ppitius respice: at
q ab eo flagella tue ira

cundie clementer auerte. P.
In diebus illis: L. l. deuteronomij.
locutus est ad dnm moy
ses dicens. Respice dne de
scuiario tuo. et de excelso ce
lorum habitaculo: et benedic po
pulo tuo israel. et terre quam de
disti nobis. sicut iurasti pa
tribus nris: terram lacte et mel
le manantem. Audi israel. ho
die dns deus tuus pcepit ti
bi. ut facias mandata eius
atque iuditia: et custodias
et impleas ex toto corde tu
o. et ex tota aia tua. Dnm
elegisti hodie ut sit tibi de
us: et ambules in uijs eius
et custodias cerimonias
illius et mandata atque iu
ditia: et obedias eius ipi
o. Et dns elegit te hodie.
ut sis ei ppls peculiaris: si
cut locutus est tibi: et cus
todias oia pcepta eius. Et
faciat te excelsiorem cunctis gen
tibus. qs creauit in laudem. et no
men et gloriam suam: et sis po
pulus scs dni dei tui. sicut
locutus est tibi. Gr. Pro
picius esto dne pccis nris ne qn
dicant gentes ubi est ds eorum.
Adiuua nos ds salutaris nr et

ptor honorē nois tu dñe libera
nos. Oꝛem? Flect gē. Coll.
Deus qui nos in tanto
picos constituos p
humana cas fragilitate
nō posse subsistē: da nob
salutē mentis et coꝛpis:
ut ea que pro peccis nris
patimur. et adiuuante
tuamur. P. Libꝛi ꝛm
A diebꝰ ill: Dixit ꝛonomij.
moyses filius isrl. Si aut
audieris mandata que
ego pcipio uobis et feceꝛ
is ea. ut diligas dñm
deū tuū. et ambules in
oibꝰ uijs eius adhereasq
ei: dispdet dñs omnes gen
tes istas ante faciē tuam:
et possidebis eas. q ma
iores et fortiores uobis es.
Omnis locus quē calcauꝛ
it pes tuꝰ: tuꝰ erit. A deser
to et libano. et a flumi
ne magno eufratꝛ usq
ad mare occidentale: erit
terminꝰ tuꝰ. Nullus sta
bit contra uos. Timoꝛem
tuū et formidinē tuā dabit
dñs deus tuꝰ sup oēm ter
ꝛam. quā calcaueꝛis: sic
ut locutus est uobis

dñs deus tuꝰ. Gꝛ. Pꝛotector
noꝛ aspice deus et respice sup ser
uos tuos. ℣. Oꝛe dñe ut tuꝰ es et
audi pꝛeces seruoꝛ tuoꝛ. Oꝛe.
Pꝛotector Coll. Flect gē.
Noꝛ aspice deus: ut q
malor uiꝛ ponē pmi
mur: pcepta mia libera
tibi mente famulemur. P.
A diebꝰ k. machabeoꝛ.
ill: Oratione facientes sa
cerdotes dei offerebant sacri
ficia pro pplo isrl: ionatha
chohanē. ceteris aūt ꝛes
pondentibꝰ et dicentibꝰ. Be
nedicat uobis dñs: et me
mineꝛit testamenti sui. q
ad abꝛaham et ysaac et ia
cob locutus est seruoꝛ suo
ne fidelia: et det uobis coꝛ
omnibꝰ ut colatis eū: et fa
ciatis eius uoluntatem.
Adiuuet coꝛ uestꝛm in leꝛ
ge sua. et in pceptis suis: et
faciat pacē. Exaudiat oꝛo
nes uꝛas. et reconciliet
uobis: nec uos deseꝛat in
tpe malo. dñs deus uꝛ. Gꝛ.
Dirigatur oꝛo mea sicut incen
sū in conspectu tuo dñe. ℣. Eleua
tio manuū meaꝝ sacrificium
uespertinū. Oꝛe. Flect gē. Coll.

Adesto q̄s dn̄e supplica
tionib; nr̄is: ut esse
te largiente mereamur et
inter ꝓspa hūiles: et int̄
adūsa securi. P. l. l. sapie.
Miserere nr̄i deus oīm
et respice nos: et oīnde
nobis lucē miserationū
tuar̄: et īmitte timorē tu
um sup gentes. que non
exquisierūt te: et cognoscāt
quia nō est dn̄s nisi tu. ut
enarrent magnalia tua.
Alleua manū tuā sup gē
tes alienas: ut uideant po
tentiā tuā. Sicut enī in cō
spcū eor̄ sc̄ificatus es in no
bis: sic in conspcū nr̄o mag
nificaberis in illis: ut cog
noscant te. sicut et nos cog
nouimus: qm̄ nō est d̄s
p̄ter te dn̄e. Innoua signa:
et īmuta mirabilia. Gli
fica manū: et brachiū dex
trū. Excita furorē: et effū
de iram. Extolle adūsari
um: et afflige inimicū. Fes
tina tp̄s. et memento finis:
ut enarrent mirabilia tu
a. dn̄e deus nr̄. Gr̄ Ad
dn̄m dū tribularer clamaui et
exaudiuit me. V. Dn̄e libera a
nimā meā a labiis īiquis et a
lingua dolosa. Ore. Flect. Coll.
Actiones nr̄as q̄s dn̄e
et aspirando p̄ueni
et adiuuando ꝓseq̄re: ut
cūcta nr̄a opatio et a te sp
incipiat: et p te cepta fi
niatur. P. l. daniel. ꝓphe.
Angl's dn̄i. ym̄. Bn̄des es.
Hic dr̄. Dn̄s uob. sine. Flect.
D's qui trib; pueris. Req̄re
oīa sabbō. iiij.or tp̄m ī aduentu.
Fres: Ad thessalonic.
Rogamus uos. corri
pite inquietos. consolamī
pusillanimes. suscipite ī
firmos: pacientes estote
ad oīs. Videte ne q̄s ma
lū pro malo alicui reddat:
sed semp qd̄ bonū est sec
tanū in īuicē et in oīs.
Semp gaudete. sine inter
missione orate: in oīb; g
cias agite. Hec est enī uo
luntas dei in xp̄o ihū: in
oīb; uobis. Spm̄ nolite
extinguere: ꝓphetias no
lite spnere. Omīa aūt ꝓ
bate. qd̄ bonū est tenete:
ab onū specie mala ab
stinete uos. Ip̄e aūt d̄s pa
sc̄ificet uos p oīa: ut inte

ger sp̄s ur̄ et aīa et corpus
sine q̄rela. in aduentu dn̄i
nr̄i ih̄u xp̄i: seruetur. Tr.
Laudate dn̄m om̄s gentes
et collaudate eū om̄s ppli. V.
Qm̄ confirmata est sup nos
mīa eius et ueritas dn̄i ma
net in eternū. S. matheū.
In illo: Assūpsit ih̄s petrū
et iacobū et iohēm frem̄
eius. et ducit illos in mō
tem excelsū seorsū: et tn̄sfi
guratus est an̄ eos. Et res
plenduit facies eius sicut
sol: uestimenta aūt eius
fc̄a sūt alba sicut nix. Et
ecce apparuerūt illis moy
ses et helyas: cū eo loquē
tes. Rndens aūt petrus: dix
it ad ih̄m. Dn̄e: bonū est
nos hic esse. Si uis facia
mus hic tria tabernacla:
tibi unū et moysi unū. et
helye unū. Adhuc eo loquē
te: ecce nubes lucida obum
brauit eos. Et ecce uox de
nube dicens. Hic est filius
m̄s dilectus. in quo michi
bene cōplacui: ip̄m audi
te. Et audientes discipli ce
ciderūt in faciem suā: et ti
muerūt ualde. Et accessit
ih̄s et tetigit eos: dixitq; e
is. Surgite: nolite timē.
Leuantes aūt oc̄los suos:
neminē uiderūt nisi solū
ih̄m. Et descendentib; illis de
monte: p̄cepit ih̄s dicens.
Nemī dixeritis uisionē: do
nec filius hoīs: a mortuis
resurgat. Off. Dn̄e d̄s sa
lutis mee in die clamaui et noc
te corā te. intret or̄o mea in con
spectu tuo dn̄e. Secreta.
Presentib; sacrifitijs
dn̄e ieiunia nr̄a sc̄i
fica. ut qd̄ obseruantia
nr̄a p̄fitetur extrinsecus
interius opetur. P. Coīo.
Dn̄e deus m̄s in te sp̄aui libe
ra me ab oīb; p̄sequentib; me
Set eripe me. Compl.
Sc̄ificationib; tuis oī
potens deus. et uicia nr̄a
curentur: et remedia nob̄
et̄na p̄ueniant. P. Sup
Fideles tuos pplm.
dn̄e bn̄dictio desidera
ta confirmet: q̄ eos et a tu
a uolūtate nūq̄ faciat
discrepare: et tuis sp̄ indul
geat bn̄fitijs gratulari. P.
Dn̄ica ij. Reminisce. ꝛ cet̄ inf̄
sig̃ta. R̄ fi'a iiij. p̄cedenti. Coll.

Deus qui conspicis omnes uirtute destitui interius exterius que custodi: ut et ab omnibus aduersitatibus muniamur in corpore: et a prauis cogitationibus mundemur in mente. P.

Fres. Ad thessalon.

Rogamus uos et obsecramus in dno ihu: ut quemadmodum accepistis a nobis. quomodo uos oporteat ambulare et placere deo sicut et ambulatis. ut habundetis magis. Scitis enim que precepta dederim uobis: per dnm ihm. Hec est enim voluntas dei sanctificatio uestra: ut abstineatis uos a fornicatione. ut sciat unusquisque uestrum suum uas possidere in sanctificatione et honore. Non in passione desiderij: sicut et gentes que ignorant deum. Et ne quis supergrediatur neque circumueniat in negotio fratrem suum: quoniam uindex est dns de hijs omnibus. sicut prediximus uobis et testificati sumus. Non enim uocauit nos ds in immunditiam: sed in sanctificationem. In xpo ihu: dno nro. Tract. De necessitatibus. ut s. fia iiij. Tract.

Dixit dns mulieri chananee non est bonum sumere panem filiorum et mittere canibus ad manducandum. V. At illa dixit etiam dne nam et catelli edunt de micis que cadunt de mensa dnorum suorum. V. Ait illi ihs mulier magna est fides tua fiat tibi sicut petisti. S. math.

In ill: Egressus ihs de gene zareth. secessit in partes tyri et sydonis. Et ecce mulier chananea a finibus illis. egressa: clamauit dicens ei. Miserere mei dne fili dauid: filia mea male a demonio uexatur. Qui non respondit ei uerbum. Et accedentes discipuli eius: rogabant eum dicentes. Dimitte eam: quia clamat post nos. Ipse autem respondens ait. Non sum missus: nisi ad oues que perierunt domus israel. At illa uenit: et adorauit eum dicens. Dne: adiuua me. Qui respondens ait. Non est bonum sumere panem filiorum: et mittere canibus ad manducandum. At illa dixit. Etiam dne. Nam et catelli edunt de micis: que cadunt de me

la dñor tuor. Tunc dicit
ihs: ait illi. O mulier. mgn
na est fides tua: fiat tibi si
cut tu. Et sanata est filia
eius: ex illa hora. Off
Sanctus Sec. tabar.
pñtib: dñe qs ut tu
e placatus. ut et cuncto
ru hñe pficiant et salut. ℣.
Cõ. Intelligr. Cõpl.
Supplices te rogamus
omps ds: ut quos tuis re
ficis sacramentis: tibi etiã
placitis moribus dignanter
deseruire concedas. ℣. Ista
Redime me dñe et scã.
miserẽ mei. pes meus stet
tur in via rẽa in ecclis bñdicam
dñm. ℣. Judica me dñe qm ego
in innocentia mea ingressus sũ. et
in dño sperans nõ infirmabor.
Protesta qs ops ds. Coll.
Ut familia tua q̃ se
affligendo carne ab ali
mentis abstinet: sectan
do iustitiã a culpis cessnet
Per dñm. Lamech pfic. ℣.
Usi: Orauit daniel dicens.
O dñe deus ñr qui eduxisti
pplm tuũ de terra egypti in
manu forti. et fecisti tibi no
men sicut diem hanc: pec
caumus. iniquitatẽ fecim⁹
dñe. in omẽ iustitiã tuã.
Auertatur obsecro ira tua.
et furor tuus a ciuitate tua
a hierlim: et monte scõ tuo.
Propter pcã nrã. et ini
quitates patrũ nrõr: hie
rusalẽ et pplus tuus in ob
probriũ est oibus circuitũ
nrũ. Nunc ergo exaudi ds
nr orationem serui tui et pre
ces eius: et ostende faciẽ tuã.
sup sanctuariũ tuũ qd̃ desert
tũ est. Propter temetipm inci
na ds meus aurẽ tuã et
audi: api oculos et vide de
solationẽ nrã. et ciuita
tem sup qm̃ invocatũ est
nomen tuũ. Non enim in mul
tificationibus nris pstemu
rus preces ad faciẽ tuã:
sed in miserationibus tuis mul
tis. Exaudi dñe. placare
dñe: attende et fac. Ne mo
reris propter te meipm deus
meus: qr nomẽ tuũ invo
catũ est sup ciuitatẽ et su
per pplm tuũ: dñe ds ñr.
Gr. Adiutor meus et liberato
r meus esto dñe ne tardueris. ℣.
Confundantur et reuerantẽ tur
ma mei qui qrũt aiam meam.

In illo: Dixit ihs Sio hem.
turbis iudeorum. Ego uado
et quaeretis me: et in peccato uestro
moriemini. Quo ego uado:
uos non potestis uenire. Di
cebant ergo iudei. Numquid in
terficiet semetipsum. quia dicit
quo ego uado uos non potes
tis uenire. Et dicebat eis.
Vos de deorsum estis: ego de su
perius sum. Vos de mundo
hoc estis: ego non sum de hoc
mundo. Dixi ergo uobis: quia
moriemini in peccatis uestris. Si enim
non credideritis quia ego sum:
moriemini in peccato uestro. Di
cebant ergo ei. Tu quis es. Dix
it eis ihs. Principium: qui
et loquor uobis. Multa ha
beo de uobis loqui: et iu
dicare. Sed qui misit me
uerax est: et ego que audi
ui ab eo hec loquor in mun
do. Et non cognouerunt: quia
patrem eius dicebat deum.
Dixit ergo eis ihs. Cum ex
altaueritis filium hominis. tunc
cognoscetis quia ego sum. et
a meipso facio nichil: sed sicut do
cuit me pater. hec loquor. Et
qui misit me mecum est: et
non reliquit me solum. Quia

ego que placita sunt ei: fa
tio semper. Off. Benedicam
dominum qui michi tribuit intellectum
prouidebam deum in conspectu meo sp
quoniam a dextris est michi ne commo
Hec hostia Sec. uear.
domine placationis et
laudis tua nos propitiati
one dignos efficiat. P. Co.
Domine dominus noster quam admirabile est
nomen tuum in uniuersa terra.
Hec nos communio domine
purget a crimine: et
celestis remedii faciat esse
consortes. P. Sup ppl'm.
Adesto supplicationibus
nostris opus deus: et qui
bus fiduciam sperande pietatis
indulges: consuete mine
tribue benignus effectum. P.
Tibi dixit cor meum Fia iii.
quesiui uultum tuum. uultum
tuum domine requiram ne auertas faciem
tuam a me. Ps. Dominus illuminatio me
a et salus mea quem timebo. Coll.
Perfice quesumus domine benignus
in nobis obseruantiam
sancte subsidium: ut quem te aucto
re facienda cognouimus:
te operante impleamus. P. Lc. l.
In diebus illis: Factus regum.
est sermo domini ad helyam

thesbiten dicens. Surge et
uade in sarepta sydonior:
et manebis ibi. Precepi eī
ibi mulieri uidue: ut pas
cat te. Surrexit: et abijt sa
repta. Cūq; uenisset ad por
tam ciuitatis: apparuit ei
mulier uidua colligens lig
na. Et uocauit eā: dixitq;
ei. Da michi paululū aq̄
in uase: ut bibam. Cumq;
illa pgeret ut afferret: cla
mauit post tergū eius di
cens. Affer michi obsecro
et buccellā panis: in ma
nu tua. Que rndit. Viuit
dn̄s deus tuus q̄r nō habe
o panē: nisi q̄ntū pugill'
capere pt farine in ydria. et
paululū olei in lechito: et
colligo duo ligna. ut īgre
diar et faciā illud michi
et filio meo: ut comedam'
et moriamur. Ad q̄m hely
as ait. Noli timere: sz uade
et fac sicut dixisti. Verūp
tamen michi primū fac
de ipsa farinula subcineri
tiū panē puulū: et affer ad
me. Tibi aūt et filio tuo fa
cies postea. Hec aūt dicit
dn̄s deus isrl'. Ydria fari
ne non deficiet. nec lechitus
olei minuetur: usq; ad di
em in qua daturus ē dn̄s
pluuiā sup faciē terre. Que
abijt: et fecit iuxta ūbū he
lye. Et comedit ipē et illa:
et domus eius tota. Et ex
illa die ydria farine non
defecit. et lechitus olei nō
est īminutus: iuxta ūbū
dn̄i qd' locutus est: in ma
nu helye. Gr. Iacta cogi
tatū tuū in dn̄o et ipē te enutri
et. V. Dum clamarē ad dn̄m
exaudiuit uocē meā ab hijs qui
appropinquant michi. S' math.
In ill': Locutus est ihs ad
turbas: et ad discipl'os su
os dicens. Sup cathedrā
moysi: sederūt scribe et phi
zei. Omīa ergo q̄cumq; dix
erint uobis: seruate et fa
cite. Scd'm uō opa eor': no
lite facē. Dicūt enī: et nō
faciūt. Alligant aūt one
ra grauia et īportabilia:
et īponūt in humeros ho
minū: digito aūt suo no
lunt ea mouere. Omīa uō
opa sua faciūt: ut uideā
tur ab hōib;. Dilatāt enī
philacteria sua: et mag

nificant fimbrias. Amãt
aũt primos recubitus in
cenis. et primas cathedras
in synagogis. et salutatiõ
nes in foro: et vocari ab
hõib⁹ rabbi. Vos aũt nolite
vocari rabbi. Vnus est
enĩ magister vr̃: omnes aũt
vos fres estis. Et patrẽ no
lite vocare vobis sup tra.
Vnus est enĩ pr̃ vr̃: qui in
celis est. Nec vocemĩ magri:
qa magr vr̃ unus est xps.
Qui maior est vrm: erit
minister vr̃. Qui aũt se exal
tauerit: humiliabitur. Et q
se humiliauerit: exaltabit.

Off. Miserẽ mihi dne secũ
dũ magnã miam tuã et secũdũ
multitudinẽ miarũ tuarũ dele dne
iniquitatẽ meã. **Sec̃**
Sanctificationẽ tuã
dne nobis hijs mysterijs
placatus opare. qte nos
et a tuis purget vitijs.
et ad celestia dona pdu
cat. ℣. **Cõ.** Narrabo oĩa
mirabilia tua letabor et exul
tabo in te psallã nõi tuo altis

Vt sacris Cõpl. sime.
Dne recolimur dignu
misteriũ: fac nos qs tu
is obedire mandatis. Per.

Propiare **Sr pplin.**
dne supplicationib⁹
nris: et aĩas nras medi
cinalib⁹: ut remissio
ne pcptm. in tua sp vi
dicõe letemur. ℣. **Fia mĩ.**

Esto mihi in deũ protectorẽ et in locũ refugii: ut
salvũ me fac. qm fortitudo mea et refugium meum es tu.
Et propter nomen tuum dux mihi eris et enutries me.
Et educes me de laqueo hoc quem abscõderunt
mihi: qm tu es protector meus. In manus tuas
cõmendabo spm meum: redimes me dne deus
veritatis. ℣. Miserere mihi dne quoniam tribulor.
Turbatus est in ira oculus meus. anima mea et venter
meus. Quoniam defecit in dolore vita mea. et anni mei
in gemitibus. Infirmata est in paupertate virtus mea.
et ossa mea conturbata sunt. Propter omnes inimicos
meos factus sum opprobrium. et vicinis meis valde.
timor notis meis. Qui videbant me foras fugerunt a me.
Obliuioni datus sum tanquam mortuus a corde. Factus
sum tanquam vas perditum. quoniam audiui vituperationes
multorum commorantium in circuitu. In eo dum
conuenirent simul contra me accipere animam meam
consiliabantur. Ego autem in te speraui dne dixi tu es
deus meus. In manibus tuis sortes meae. Libera me de
manu inimicorum meorum et a persequentibus me.
Illumina faciem tuam super seruum tuum. saluum me
fac in misericordia tua. Dne non confundar quoniam
inuocaui te. Erubescant impii et deducantur in infernum.
Fiant labia dolosa quae loquuntur aduersus iustum
iniquitatem et abusionem. Quam magna multitudo dulce
dinis tuae dne quam abscondisti timentibus te. Perfecisti
eis qui sperant in te in conspectu filiorum hominum.
Protges eos in abscondito faciei tuae a conturbatione
hominum. Protges eos in tabernaculo tuo a contradictione
linguarum. Benedictus dns deus meus qui mirificauit
misericordiam suam mihi in ciuitate munita. Ego autem
dixi in excessu meo. Proiectus sum a conspectu oculorum
tuorum. Ideo exaudisti orationem deprecationis meae
dum clamarem ad te. Diligite dnm omnes sancti eius
quoniam veritatem requirit dns. et retribuet abundanter
facientibus superbiam. Viriliter agite et confortetur cor
vestrum omnes qui speratis in dno. ℣. **Ne** derelinq̃s me dne deus
meus ne discedas a me in
tende in adiutoriũ meũ dne
virtus salutis mee. **ps̃** Dne
ne in furore tuo arguas me ne
qz in ira tua corripias me. **coll.**

Populũ tuũ dne ppi
tius respice: et quos
ab escis carnalib⁹ pcipis
abstinere: a noxijs quoq⁹
vitijs cessare concede. ℣.
In diebus illis: **lc̃l. hestor.**
Orauit hestor ad dnm di
cens. Dne ds rex opũs. in
tua ditione cũcta sũt posi
ta: et non est qui possit tue
resistere voluntati. Si te
rerum saluare nos: con
tinuo liberabimur. Tu fe
cisti celũ et terrã: et q̃
cli ambitu continetur. Tu
es ds oĩum: et nõ est qui te
fugiat maiestatem tuã. Et nũc
dne rex regũ dns abraham
miserẽ pplo tuo: qz voluĩt
nos iuuia nra pcre. et hec

ditatē tuā dilexr. Ne despi
cias partem quā tedemisti
tibi: ⁊ exaudi deprecationē
uram. et ppitius esto sorti
et funiculo hereditatis tue.
Et conuerte luctū nrm in
gaudiū: ut uiuentes lau
demus nomen tuū. Et ne
pias ora canentiū te: dñe
deus nr. Gr. Saluū fac po
pulū tuū dñe et benedic hēdita
ti tue. ℣. Ad te dñe clamauī d's
mūs ne sileas a me. et ero silis de
scendentibz in lacū. S' matth.
Nll: Ascendens ihs ihōsolo
lymā. assūpsit duodecim
discipulos suos secreto: et
ait illis. Ecce ascendimus
ihōsolymā: et filius hoīs
tradetur pīncipibz sacerdo
tū et scribis. et condēpna
bunt eum morte. Et tradēt
eum gentibz ad illudendū
et flagellandū et crucifigē
dum: et tertia die resurget.
Tūc accessit ad eū mr filio
rū zebedei cū filijs suis: ad
orans et petens aliqd ab
eo. Qui dixit ei. Qd uis?
Ait illi. Dic ut sedeant hi
duo filij mei: unus ad dex
teram tuā et unus ad sinis
tram in regno tuo. Respon
dens aūt ihs dixit. Nescitis qd
petatis. Potestis bibere ca
licē quē ego bibiturus sum?
Dicunt ei. Possumus.
Ait illis. Calicē quidē meum
bibetis: sedere aūt ad
dexteram meā et sinistrā no
est meū dare uobis. ⁊ qui
bz paratum est a pre meo.
Et audientes decem: indig
nati sūt de duobz fratrib. Ihs
aūt uocauit eos ad se: et ait
Scitis qz pncipes gentiū
dñantur eoz. et qui
maiores sūt potestatē exercent
in eos. Non ita erit
inter uos. sed quicūq uo
luerit inter uos maior fi
eri: sit ur minister. Et qui
uoluit inter uos primus
esse: erit ur seruus. Sicut
filius hoīs nō uenit ministrari
sed ministrare: et da
re aiam suā: redēptionē
pro multis. Off. Ad te
leuaui aiam meā d's me
us in te confido nō erubescā ne
qz irrideant me inimici mei etenī
uniuersi qui te expectant non
confundentur. Sec.
Hostias dne qs tibi

offerimus ꝓpicius respi
ce. et ꝑ hec scā cōmertia
uincula pccōr nr̄or ab
solue. P. Cō. Iustus dn̄s
et iusticias dilexit equitatē ui
dit uultus eius. Cōpl.
Sumptis dn̄e sacra
mentis: ad redēptionis
eterne q̄s ꝓficiamus aug
mentū. P. Sup ꝓpl.
Deus īnocentie restitu
tor et amator. dirige ad
te tuor corda seruor: ut
spūs tui feruore concepto.
et in fide īueniantur sta
biles: et in ope efficaces. P.
Deus in Feria v. ei⁹
adiutoriū meū intende
dn̄e ad adiuuandū me festi
na. confundantur et reuereant
īimici mei qui q̄runt aīam
meā. Ps Auertantur retrorsū et
erubescant qui cogitāt m̄ mala.
Presta nobis Coll.
dn̄e q̄s auxiliū grē
tue: ut ieiunijs et orōni
bꝫ conuenienter īcenti. li
beremur ab hostibꝫ men
tis et corpis. P. Lc ihēmie
Hec dicit dn̄s ꝓphete.
deus. Maledictus hō
qui confidit in hoīe. et po
nit carnem brachiū suū:
et a dn̄o recedit cor eius.
Erit enī quasi mirice in de
serto. et nō uidebit cū ue
nerit bonū: sꝫ habitabit
in siccitate in deserto in ter
ra salsuginis et inhabi
tabili. Benedictus uir q̄
confidit in dn̄o: et erit do
minus fiducia eius. Et
erit q̄ lignū. q̄d transplā
tatur sup aquas. q̄d ad
humorem mittit radices
suas: et nō timebit cū ue
nerit estus. Et erit foliū
eius uiride. et in tpe sicci
tatis nō erit sollicitū: nec
aliq̄ndo desinet facere fructū
~~fructū~~. Prauū est cor ho
minis et inscrutabile: q̄s
cognoscet illud. Ego dn̄s
scrutans cor et probans re
nes: qui do unicuiq; iuxta
uiā suā. et iuxta fructū ad
inuentionū suar. Dicit do
minus: omp̄s. Gr. Pro
pitius esto dn̄e pccīs nr̄is ne q̄n
dicant gentes ubi est deus eor.
V. Adiuua nos ds salutaris nr̄
et ꝓpter honorē noīs tui dn̄e li
bera nos. Ew. Homo qui
dā erat diues. Rē dc ī p⁹ pent.

Off. Oreratus est moyses in conspectu dñi dei sui et dixit. ꝑcatus est moyses in conspectu dñi dei sui et dixit. ſpare dñe iraſcentis in ꝑplo tuo. parce ire animi tui. memento abrahā ysaac et iacob quibꝫ iurasti dare terrā fluentē lac et mel. et placatus tuis est dñs de malignitate qñ dixit facē ꝑplo tuo. **Sec̄.** Oblatum sacrificio nostro nos dñe ieiunia dicata sanctificent. ut qđ obseruantia nra ꝑficitur externus in nobis operetur effectus. ꝑ. **Cō.** Qui manducat carnē meā et bibit sanguinē meū. in me manet et ego in eo dicit dñs. **ꝑf.** Gratia tua nos qsumus dñe non derelinquat: que et sacros nos reddita facias et tuos: et tua nobis operetur semp acquirat. ꝑ. **Super** Adesto dñe familiis ꝑplis tuis: et ꝑpetua benignitate respice: ut his qui te auctore et gubernatore gloriantur. et congregata restaures: et restaurata conserues. ꝑ. Ego autē ad te dñe **Fia vi.** clamaui. et apparebo in conspectu tuo clamabo dū manifestabitur gl̄a tua. ꝑ. Exaudi dñe iustitiam meā. intende deprecationē meā.

Da qsumus dñe: **Coll.** Ut sacro nos purificante ieunio. sinceris mentibꝫ ad sancta ueniamus festa ꝑpetuum. ꝑ. **L. Genesis.** In diebꝫ illis: Dixit ioseph fratribꝫ suis. Audite somnium meum qđ uidi. Putabā me ligare manipulos in agro: et ecce consurgere manipulum meum et stare. uestros quoq; manipulos circumstantes adorare manipulum meum. Respondentes fratres eius. Nunqđ rex noster eris. aut subiciem dicione tua? Super hac causa somniorum atq; sermonum inuidie et odij fomitem ministrauit. Aliud quoq; uidit somnium: qđ narrans fratribꝫ ait. Vidi per somnium: quasi solem et lunam et stellas undecim adorare me. Qđ cū patri suo et fratribꝫ retulisset: increpauit eum pr̄ et dixit. Qđ sibi uult hoc somnium qđ uidisti? Nunquid ego et mater tua et fratres tui adorabimus te super terram? Inuidebant igitur ei fratres sui: pr̄ uero rem

matus considerabat. Cũ
q̃ frẽs illius in pascendis
gregib⁹ pẽs morarentur
in sychem: dixit ad eum
isrl. Frẽs tui pascunt oues
in sychimis: veni mittã
te ad eos. Quo respondẽ
te presto sum. ait. Vade et
vide si cuncta prospa sint
erga frẽs tuos et pecora: et
renuntia mihi quid agã
tur. Missus de valle hebro:
venit in sychem. Inuenit
q̃ eum vir errantẽ in ag̃:
et interrogauit q̃d quere
ret. At ille ait. Frẽs me
os quero: indica mihi
ubi pascant gregrs. Dix
itq̃ ei vir. Recesserunt de
loco isto. Audiui aũt eos
dicentes: eamus in dothai
im. Perrexit ergo ioseph p̃
frẽs suos: et inuenit eos in
dothaym. Qui cum vidis
sent eũ procul: anteq̃ accederet
ad eos. cogitauerũt illum
occidere. et mutuo loq̃ban
tur. Ecce somniator venit.
Venite occidamus eũ. et
mittamus eũ in cisterna
veterem: dicemusq̃. fera
pessima deuorauit eũ. Et
tunc apparebit: q̃d illi pro
sint somnia sua. Audi
ens aũt hoc ruben: nitebã
tur liberare eũ de manib⁹
eor. et dicebat. Non interfi
ciamus aiam eius. nec ef
fundamus sanguinẽ: sed pi
cite eum in cisterna hanc
que est in solitudine. manũ
q̃ vras seruate innocuas. Hæc
aũt dicebat: volens eripere
eum de manib⁹ eor: et red
dere pri suo. Gr. Ad dñm
dum tribularer clamaui et ex
audiuit me. ℣. Dne libera a
nimã meã a labijs iniquis et a
lingua dolosa. S. Matth.
Illo: Dixit ihs. d.s. et tur
bis vidor parabolã hanc.
Homo erat pfamilias q̃
plantauit vineã: et sepem
circũdedit ei. et fodit in ea
torcular. et edificauit turrẽ.
et locauit eã agricolis. et
peregre profectus est. Cũ aũt
tempus fructuũ appropin
quasset: misit seruos suos
ad agricolas ut acci
perent fructus eius. Et agri
colæ apprehensis seruis eius:
alium ceciderũt. alium occide
runt. alium vero lapidauerunt.

Iterū misit alios seruos plu
res prioribꝫ: et fecerūt illis
similiter. Nouissime aūt: misit
ad eos filiū suū dicens. Ve
rebuntur filiū meū. Agrico
le aūt uidentes filiū: dixerūt
intra se. Hic est heres: ueni
te occidamus eū. et habebi
mus hereditatem eius. Et ap
prehensū eū eiecerūt extra ui
neam: et occiderūt. Cū ergo
uenerit dn̄s uinee: q̄d faci
et agricolis illis? Aiunt il
li. Malos male pdet: et ui
neam suā locabit alijs a
gricolis. qui reddant ei fruc
tum tpibꝫ suis. Dicit illis
ihs. Nūq̄ legistis in scriptu
ris. lapidem quē reprobaue
runt edificantes. hic factus ē
in caput anguli. a dn̄o fac
tum est istud et est mirabi
le in oclis nr̄is? Ideo dico uo
bis: q̄ auferetur a uobis reg
num dei. et dabitur genti fa
cienti fructus eius. Et qui
ceciderit sup lapidem istum:
confringetur. Sup quē uo
ceciderit: conteret eū. Et cum
audissent principes sacerdotū
et phariei parabolas eius: cog
nouerūt q̄d de ipis diceret.

Et querentes eū tenere timu
erunt turbas: q̄m sicut p
phetam: eū habebant. Off.
Dn̄e in auxiliū meū respice cō
fundantur et reuereantur qui que
runt aīam meā ut auferant eā.
Hec in nobis Sec.
sacrifitia deus et acti
one pmaneant et opati
one firmentur. P. Co Tu
dn̄e seruabis nos et custodies
nos a generatione hac ieternū.
Fac nos dn̄e q̄s Cōpl.
accepto pignore sa
lutis eterne sic tendere ad
uitā congruenter: ut ad
eā puenire possimus. P.
Da q̄s dn̄e Sup pplm.
pplo tuo salutē men
tis et corpis: ut bonis opi
bꝫ inherendo. tue sp uirtu
tis mereatur ptectione de
fendi. P. Sabbato.
Lex dn̄i irreprehensibilis
conuertens aīas testiōniū
dei fidele sapiam prestans puu
lis. ps Celi enarrant gl'am dei
et opa manuū eius annūciat fir
mamentū. Collecta.
Da q̄s dn̄e nr̄is effectū
ieiunijs salutarē: ut cas
tigatio carnis assūpta

tacitus considerabat. Cum
que fratres illius in pascendis
gregibus patris morarentur
in sychem: dixit ad eum
israel. Fratres tui pascunt oues
in sychimis: ueni mittam
te ad eos. Quo respondente
presto sum. ait. Vade et
uide si cuncta prospera sint
erga fratres tuos et pecora: et
renuntia michi quid aga
tur. Missus de ualle hebron:
uenit in sychem. Inuenit
que eum uir errantem in agro:
et interrogauit quid quere
ret. At ille respondit. Fratres me
os quero: indica michi
ubi pascant greges. Dix
itque ei uir. Recesserunt de
loco isto. Audiui autem eos
dicentes: eamus in dotha
ym. Prexit ergo ioseph post
fratres suos: et inuenit eos in
dothaym. Qui cum uidis
sent eum procul: antequam accederet
ad eos. cogitauerunt illum
occidere. et mutuo loquebantur.
Ecce somniator uenit.
Venite occidamus eum. et
mittamus eum in cisternam
ueterem: dicemusque. fera
pessima deuorauit eum. Et

tunc apparebit: quid illi pro
sint somnia sua. Audi
ens autem hoc ruben: nitebatur
liberare eum de manibus
eorum. et dicebat. Non interfi
ciamus animam eius. nec ef
fundamus sanguinem: sed pro
icite eum in cisternam hanc
que est in solitudine. manus
que uestras seruate innoxias. Hec
autem dicebat: uolens eripere
eum de manibus eorum: et red
dere patri suo. Gr. Ad dominum
dum tribularer clamaui et ex
audiuit me. V. Domine libera a
nimam meam a labiis iniquis et a
lingua dolosa. S. math.
In illo: Dixit ihesus. d. s. et tur
bis iudeorum parabolam hanc.
Homo erat pater familias qui
plantauit uineam: et sepem
circumdedit ei. et fodit in ea
torcular. et edificauit turrim.
et locauit eam agricolis. et
peregre profectus est. Cum autem
tempus fructuum appropin
quasset: misit seruos su
os ad agricolas ut accipe
rent fructus eius. Et agrico
le apprehensis seruis eius:
alium ceciderunt. alium occiderunt.
alium uero lapidauerunt.

Iterū misit alios seruos plu
res prioribꝫ: et fecerūt illis
siliter. Nouissime aūt: misit
ad eos filiū suū dicens. Ve
rebuntur filiū meū. Agrico
le aūt uidentes filiū: dixerūt
intra se. Hic est heres: ueni
te occidamus eū. et habebi
mus hereditatem eius. Et ap
prehensū eū eiecerūt extra ui
neam: et occiderūt. Cū ergo
uenerit dn̄s uinee: q̄d faci
et agricolis illis? Aiunt il
li. Malos male pdet: et ui
neam suā locabit alijs a
gricolis. qui reddant ei fruc
tum tpibꝫ suis. Dicit illis
ihs. Nūq̄ legistis in scriptu
ris. lapidem quē reprobaue
runt edificantes. hic factus ē
in caput anguli. a dn̄o fac
tum est istud et est mirabi
le in oclis nr̄is? Ideo dico uo
bis: qꝛ auferetur a uobis reg
num dei. et dabitur genti fa
cienti fructus eius. Et qui
ceciderit sup lapidem istum:
confringetur. Sup quē uo
ceciderit: conteret eū. Et cum
audissent pncipes sacerdotū
et phizei pabolas eius: cog
nouerūt q̄d de ipis diceret.

Et querentes eū tenere timu
erunt turbas: qm̄ sicut p
phetam: eū habebant. Off.
Dn̄e in auxiliū meū respice cō
fundantur et reuereantur qui que
runt aīam meā ut auferant eā.
Hec in nobis Sec.
sacrificia deus et acti
one pmaneant et opati
one firmentur. P. Co. Tu
dn̄e seruabis nos et custodies
nos a generatione hac ieternū.
Fac nos dn̄e q̄s Cōpl.
accepto pignore sa
lutis eterne sic tendere ad
uitā congruenter: ut ad
eā puenire possimus. P.
Da q̄s dn̄e Sup pplm.
pplo tuo salutē men
tis et corpis: ut bonis opi
bꝫ inherendo. tue sp uirtu
tis mereatur ptectione de
fendi. P. Sabbato.
Lex dn̄i irreprehensibilis
conuertens aīas testiōniū
dei fidele sapiam prestans puu
lis. ps Celi enarrant gl'am dei
et opa manuū eius annūciat fir
mamentū. Collecta.
Da q̄s dn̄e nr̄is effectū
ieiunijs salutarē: ut cas
tigatio carnis assūpta

ad nrãr uegetationẽ tran
seat aĩar. P. l.l. genesis.
In diebꝫ ill: Dixit rebecca fi
lio suo iacob. Audiui pa
trem tuũ loquentẽ cũ esau
frẽ tuo: et dicentẽ ei. Affer
michi de uenatione tua. et
fac cibos ut comedã: et bene
dicã tibi corã dño anteqũ
moriar. Nũc ergo fili mi
acquiesce conciliis meis:
et pgens ad gregẽ affer m̃
duos hedos optimos. ut
faciã ex eis escas pr̃i tuo q̃
bꝫ libenter uescitur. Quas
cũ intuleris et comederit:
bñdicat tibi priusq̃ mo
riatur. Cui ille rñdit. Nos
ti q̃ ezau fr̃ m̃s hõ pylosus
sit. et ego lenis: Si attrec
tauerit me pr̃ m̃s et sen
serit: timeo ne putet me
sibi uoluisse illudẽ. et in
ducat sup me maledicti
onem pro bñdcõe. Ad quẽ
mr̃. In me sit ait ista ma
ledictio fili mi: tantũ au
di uocẽ meã. et pgens af
fer que dixi. Abiit et attu
lit: deditq̃ mr̃i. Pauit illa
cibos sicut nouerat uelle
pr̃em illius: et uestibꝫ

ezau ualde bonis. quas
apd̃ se habebat domi in
duit eũ. Pelliculasq̃ he
dor̃ circũdedit manibꝫ: et
colli nuda ptexit. Dedit
pulmentũ: et panes q̃s
coxerat tradidit. Quibꝫ
illatis dixit. Pater mi.
At ille rñdit. Audio. Q̃s
es tu fili mi? Dixitq̃ ia
cob. Ego sũ ezau primoge
nitus tuus: feci sicut pce
pisti michi. Surge. sede. et
comede de uenatõe mea:
ut benedicat michi aĩa
tua. Rursũ ysaac ad fili
um suũ. Quomõ inquit
tam cito ĩuenire potuisti
fili mi? Qui rñdit. Volũ
tas dei fuit: ut cito michi
occurrẽt qd̃ uolebã. Dixit
q̃ ysaac. Accede huc: ut tã
gã te fili mi. et probem u
trũ tu sis filius meus esau
an non. Accessit ille ad pa
trem: et palpato eo dixit
ysaac. Vox quidẽ uox iacob
est: sed manus manus sũt
ezau. Et nõ cognouit eum:
quia pylose manus sili
tudinẽ maioris expresserãt.
Benedicens ergo illi ait.

Tu es filius mis ezau? Rn
dit. Ego sum. At ille. Offer
michi inquit cibos de uena
tione tua fili mi: ut bene
dicat tibi aīa mea. Quos
cum oblatos comedisset: ob
tulit ei etiā uinū. Quo hau
sto: dixit ad eū. Accede ad me:
et da michi osculū fili mi.
Accessit et osculatus est eū.
Statimq; ut sensit uestimē
tor illius flagglantiā: bene
dicens ait. Ecce odor filij me
i sicut odor agri pleni: cui
benedixit dn̄s. Det tibi deus
de rore celi et de pinguedine
terre habundantiā frumen
ti uini et olei: et seruiant
tibi ppli et adorent te tribꝫ.
Esto dn̄s fratrū tuor: et i
curuentur aū te filij mris
tue. Qui maledixerit tibi
maledictus erit: et qui be
nedixerit tibi bn̄dcōibꝫ re
pleatur. Vix ysaac sermo
nē impleuerat: et egresso
iacob foras uenit ezau.
Coctosq; de uenatōe cibos:
intulit pri dicens. Surge
pr mi et comede de uenati
one filij tui: ut benedicat
michi aīa tua. Dixitq; il

li ysaac. Qs enī es tu? Qr
rndit. Ego sū filius tuus
primogenitus ezau. Ex
pauit ysaac stupore uehe
menti: et ultra qm credi po
test admirans ait. Quis
igitur ille est qui dudū
captā uenationē attulit
michi. et comedi ex oībꝫ p
usqꝫ tu uenires? Benedixi
q; ei: et erit benedcs. Audi
tis ezau sermonibꝫ pris:
irruit clamore magno: et
consternatus ait. Benedic
etiā et michi pr mi. Qui
ait. Venit germanus tuus
fradulenter: et accepit be
nedictionē tuā. At ille sb
iunxit. Iuste uocatū est no
men eius iacob: supplan
tauit enī me en altera ui
ce. Primogenita mea aū
tulit: et nunc scdo surripu
it benedictionē meā. Rur
sūq; ad prem. Nūqꝫ nō re
seruasti ait et michi bn̄dic
tionem? Rndit ysaac. Do
minū tuū illū constitui:
et oīs frēs eius seruituti
illius sbiugaui. Frumē
to et uino stabiliui eū: et
tibi post hec fili mi ultra

quid faciā? Cui ezau ait.
Num unam inquit tm̄
bn̄dictionē habes pr̄? Mi
chi quoq; obsecro ut bene
dicas. Cūq; eiulatu mag
no fleret: motus ysaac
dixit ad eū. In pinguedi
ne terre et in rore celi desu
p: erit benedictio tua. Gr.
Bonū est confiteri dn̄o et psal
lere nōi tuo altissīe. V. Ad an
nunciandū mane mīam tuā
et ueritatē tuā p noctē. S. lucā.
In ill': Dixit. i. d. s. parabolā
hanc. Homo quidā habu
it duos filios: et dixit ad
olescentior ex illis pr̄i. Pa
ter da michi portionē sb
stantie: que me contīgit.
Et diuisit illis substanti
am. Et nō post mltos di
es. congregatis omīb; ad
olescentior filius pegre p
fectus est in regionem lō
ginquā: et ibi dissipauit
substantiā suā uiuendo
luxuriose. Et postq̄ oīa
consūmasset: fcā est fame
ualida in regione illa. et
ipe cepit egere. Et abiit et
adhesit uni ciuiū regio
nis illius: et misit illum

in uillā suā ut pasceret por
cos. Et cupiebat īplere uē
trem suū de siliquis quas
porci manducabant: et
nemo illi dabat. In se aūt
reuersus dixit. Qn̄ti mer
cennarij in domo pr̄is mei
habundant panib;: ego
aūt hic fame pereo. Sur
gā et ibo ad patrē meū: et
dicam ei. Pater peccaui ī
celū et corā te: et iam non
sum dignus uocari filius
tuus. fac me sicut unū de
mercennarijs tuis. Et sur
gens uenit ad patrē suū.
Cū aūt adhuc longe esset:
uidit illū pr̄ ipius et mīa
motus est. Et accurrens ce
cidit sup collū eius: et oscu
latus est eū. Dixitq; ei filius
Pater peccaui in celū et co
ram te: iam nō sum dignus
uocari filius tuus. Dixit
autē pater ad seruos suos.
Cito pferte stolā primā et
induite illū: et date anulū
in manu eius. et calcimē
ta in pedes. Et adducite ui
tulū saginatū et occidite.
et manducemus et epule
mur: quia hic filius mīs

mortuus fuerat et reuixit.
perierat et inuentus est. Et ce
perunt epulari. Erat autem fi
lius eius senior in agro.
Et cum ueniret et appropin
quaret domui: audiuit sym
phoniam et chorum. Et uoca
uit unum de seruis: et interro
gauit que hec essent. Isque dix
it illi. Frater tuus uenit: et
occidit pater tuus uitulum sagi
natum. quia saluum illum recepit.
Indignatus est autem: et no
lebat introire. Pater ergo
illius egressus: cepit roga
re illum. At ille respondens: dixit
patri suo. Ecce tot annis seruio
tibi. et numquam mandatum
tuum preteriui: et numquam dedis
ti michi hedum ut cum amicis
meis epularer. Sed postquam fi
lius tuus hic qui deuora
uit substantiam suam cum mere
tricibus uenit: occidisti illi
uitulum saginatum. At ipse
dixit illi. Fili tu semper me
cum es: et omnia mea tua
sunt. Epulari autem et gaudere
oportebat: quia frater tuus
hic mortuus erat et reuix
it. Perierat: et inuentus est.
Off. Illumina oculos meos

ne quando obdormiam in morte ne
quando dicat inimicus meus preualui.
Hadversus eum. Secreta.
Hijs sacrifitijs domine con
cede placatus. ut qui pro
prijs oramus absolui de
lictis. non grauemur ex
ternis. P. Con. Oportet
te fili gaudere quia frater tuus mortu
us fuerat et reuixit perierat et in
uentus est. Compl.
Sacramenti tui domine
diuina libatio penetrali
a nostri cordis infundat: et
sui participes potenter effici
at. Sup populum.
Familiam tuam quesumus domine con
tinua pietate custodi: ut
que in sola spe gratie celestis
innititur: celesti etiam pro
tectione muniatur. P.
Oculi mei Doc tercia.
semper ad dominum quia ipse euel
let de laqueo pedes meos respi
ce in me et miserere mei quoniam u
nicus et pauper sum ego. P. Ad
te domine leuaui animam meam deus
meus in te confido non erubescam.
Quesumus Collecta.
Omnipotens deus uota hu
milium respice: atque ad de
fensionem nostram dexteram tue

maiestatis extende. P. Ad
Fres: Esto ephesios.
Fte imitatores dei sicut
filij kmi: et ambulate in
dilectione sicut et xps di
lexit nos. et tradidit semet
ipm pro nobis oblatio
nem et hostiam deo in odore
suauitatis. Fornicatio aut
et omis immunditia aut a
uaricia. nec noietur in uo
bis. sicut decet scos: aut tur
pitudo. aut stultiloquium
aut scurrilitas que ad rem
no ptinet. sz magis grar
actio. Hoc aut scitote intel
ligentes: qd omis fornica
tor aut immundus. aut a
uarus qd est ydolor seruitus.
non habet hereditatem
in regno xpi et dei. Nemo
uos seducat inanibz uerbis
Pter hec enim: uenit ira dei
in filios diffidencie. Nolite
ergo effici pticipes eor. Era
tis enim aliqn tenebre. nunc
aut lux in dno: ut filij lu
cis ambulate. Fructus enim
lucis est: in omni bonitate
et iusticia: et ueritate. Gr.
Exurge dne no preualeat ho
mo iudicentur gentes in conspcu
tuo. V. In conuertendo inimicum meum
retrorsum infirmabuntur et perient
a facie tua. Tractus.
Ad te leuaui oclos meos qui
habitas in celis. V. Ecce
sicut ocli seruor in manibz dno
rum suor. V. Et sicut ocli ancille
in manibz dne sue. V. Ita ocli nri
ad dnm deum nrm donec misereatur
nri. V. Miserere nobis dne misere
re nobis. Scdm lucam.
In illo: Erat ihs eiciens deo
mum: et illud erat mutum.
Et cum eiecisset demonium locu
tus est mutus: et amirate
sunt turbe. Quidam aute ex
eis dixerunt. In beelzebub pri
cipe demonior: eicit demo
nia. Et alij temptantes: sig
num de celo querebant ab eo.
Ipe aut ut uidit cogitatio
nes eor: dixit eis. Omne reg
num in seipsum diuisum desola
bitur: et domus supra do
mum cadet. Si aut et satha
nas in seipm diuisus est:
quomo stabit regnum ipi?
quia dicitis in beelzebub
eicere me demonia? Si aut
ego in beelzebub eicio deo
nia: filij uri in quo eiciunt?
Ideo ipi iudices uri erunt.

Porro si un digito dei cetio
monia: pfecto puenit ī
uos regnum dei. Cū fortis
armatus custodit atriū
suū: in pace sūt ea que pos
sidet. Si aūt fortior illo su
peruenies uicerit eū: uni
uersa arma eius auferet ī
quibus confidebat. et spolia
eius distribuet. Qui non
est mecū: aduersum me est.
Et qui nō colligit mecum:
dispgit. Cū immundus spūs
exierit ab hoīe. ambulat p
loca inaquosa q̄rens requ
iem: et nō inueniens dicit.
Reuertar in domū meā:
unde exiui. Et cū uenerit:
inuenit scopis mundatā et
ornatā. Et tunc uadit et
assumit septē alios spūs
nequiores se: et ingressi
habitant ibi. Et fiūt no
uissima hoīs illius: pcio
ra priorib. Factū est aūt cū
hec diceret: extollens uocē
quedā mulier de turba dix
it illi. Beatus uenter qui
te portauit: et ubera q̄ sux
isti. At ille dixit. Quinī
mo. Bī qui audiūt uerbū
dī: et custodiunt illud.

Iustitiae dñi rectificātes cor
da et dulcedo super mel et fauū
nam et seruus tuus custodiet ea.
Hec hostia dñe Sec.
Ds mundet nrā delic
ta. et sacrificiū celebran
dum subditor tibi corpa
mentesq̄ sanctificet. p. Cō.
Passer inuenit sibi domū et tur
tur nidū ubi reponat pullos su
os altaria tua dñe uirtutū rex me
us et ds mus bī qui habitant ī
domo tua in sēcm sēcī laudabūt
Sanctis nos Cōpt. tr.
dñe reatibus et pcctis
pcatis absolue quos
tanti mysterij tribuis ee
ptores. p. Feria sēda.
In deo laudabo uerbū in do
mino laudabo sermonē in
deo spaui nō timebo q̄d faciat
mihi hō. p. Miserere mei deus
q̄m conculcauit me homo tota
die impugnans tribulauit me.
Quoridie nris Coll.
Ds dñe gram tuā in
nostros infunde: ut sicut
ab eis carnalib abstī
nemus: ita sensus quo
q̄ nros a noxijs retinaha
mus correctib. p. Fer. iij. regū.
In diebus illis: Naaman pin

ceps milicie regis syrie:
erat uir magnus apud
dnm̄ suū et honoratus.
Pillum eū: dedit dn̄s sa
lutem syrie. Erat aūt uir
fortis et diues: sz leprosus.
Porro de syria egressi fue
rant latrunculi: et capti
uam duxerant de tr̄a isrl̄
puellā puulā. que erat ī
obsequio uxoris naamā.
Que ait ad dn̄am suā.
Vtinā fuissz dn̄s m̄s ad
pphetā qui est in samari
a: pfecto curassz eū a lepra
qm̄ habet. Ingressus est
itaqz naaman ad dn̄m
suum: et nunciauit ei
dicens. Sic et sic locuta
est puella de terra isrl̄.
Dixitqz ei rex syrie. Vade:
et mittā litteras ad regē
isrl̄. Qui cū profectus eēt
et tulisset secū decem talē
ta argenti et sex milia au
reos. et decē mutatoria ues
timentor̄: detulit litteras
ad regem isrl̄ in hec ūba.
Cum accepis epistolam
hanc: scito qd̄ miserim ad
te naaman seruū meum
ut cures eū a lepra sua.

Cumqz legisset rex isrl̄ lit
teras: scidit uestimenta su
a. et ait. Numqd̄ d̄s sū ego
ut occidere possim et uiui
ficare. quia iste misit ad
me ut curem hoīem a le
pra sua? Animaduertite et
uidete: qd̄ occasiones que
rat aduersum me. Qd̄ cū
audisset helyzeus uir dei
scidisse uidelicet regē isrl̄
uestimenta sua: misit ad
eum dicens. Cur scidisti
uestimenta tua? Veniat
ad me: et sciat pphetā esse
in isrl̄. Venit ergo naamā
cum equis et curribz: et
stetit ad ostiū domus he
lizei. Misitqz ad eū hely
zeus nunciū dicens. Vade
et lauare septies in iorda
ne: et recipiet sanitatē ca
ro tua atqz mundaberis.
Iratusqz naaman recede
bat dicens. Putabā quod
egrederetur ad me. et stās
inuocaret nomen dn̄i dei
sui: et tangeret manu su
a locum lepre. et curaret
me. Nūqd̄ nō meliores
st̄ abana et pharphar flu
uij damasci oībz aq̄s isrl̄.

ut lauer in eis et munder.
Cum ergo uertisset se et abiret
indignans: accesserunt ad
eum serui sui. et locuti sunt
ei. Pater et si rem grandem
dixisset tibi propheta: certe
facere debueras. Quanto
magis quia nunc dixit tibi la
uare et mundaberis. Des
cendit et lauit in iordane
septies iuxta sermonem ui
ri dei: et restituta est caro
eius sicut caro pueri paruu
li. et mundatus est a lepra.
Reuersusque ad uirum dei cum
uniuerso comitatu suo: ue
nit et stetit coram eo. et ait.
Vere scio quod non sit alius
deus in uniuersa terra: nisi
tantum. dominus deus israel. Gr. De
us uitam meam nunciaui tibi posui
lacrimas meas in conspectu tuo.
V. Miserere michi domine quoniam con
culcauit me homo tota die bel
lans tribulauit me. Sequentia lucam.
In illo: Dixerunt pharisei ad
ihesum. Quanta audiuimus
facta in capharnaum: fac et
hic in patria tua. Ait autem.
Amen dico uobis: quia ne
mo propheta acceptus est in
patria sua. In ueritate dico

uobis: multe uidue erant
in diebus helye in israel. quando
clausum est celum annis tri
bus et mensibus sex. cum facta
esset fames magna in omni
terra. et ad nullam illarum
missus est helyas nisi in
sarepta sydonie ad muli
erem uiduam. Et multi
leprosi erant in israel sub he
lyzeo propheta: et nemo eo
rum mundatus est nisi na
aman syrus. Et repleti sunt
omnes in synagoga ira: hec
audientes. Et surrexerunt:
et eiecerunt illum extra ciui
tatem. Et duxerunt illum us
que ad supercilium montis. su
pra quem ciuitas illorum
erat edificata: ut precipita
rent eum. Ipse autem transiens:
per medium illorum ibat. Off.
Exaudi deus orationem meam et
ne despexeris deprecationem meam
intende in me et exaudi me.
Munus quod tibi domine Sec.
nostre seruitutis offeri
mus tu salutare nobis per
fice sacramentum. P. Co.
Quis dabit ex syon salutare
israel cum auerterit dominus captiuitatem
plebis sue exultabit iacob et

Pletabitur isrl. Compl.
Presta q̄s op̄s et mise
ricors d̄s: ut que ore con
tingimus. pura mente
capiamus. Sup pplm.
Subueniat nobis dn̄e
mīa tua: ut ab īmi
nentib; pccōr nr̄or pīcu
lis. te mereamur ptegen
te saluari. P. Sta tercia.
Ego clamaui qm̄ exau
disti me deus. inclina au
rem tuā et exaudi ūba mea.
custodi me dn̄e ut pupillā ocli
sub umbra alar tuar ptege
me. P. Exaudi dn̄e iusticiam
meā intende deprecationē meā.
Exaudi nos Coll.
Op̄s et misericors d̄s:
et continentie salutaris p
pitius nobis dona conce
de. P. lcio libri regum.
In dieb; ill: Mulier quedā
clamabat ad helyzeum
pphām dicens. Seruus tu
us uir m̄s mortuus ē: et
tu nosti quia seruus tu⁹
fuit timens deum. Et ecce
creditor uenit: ut tollat
duos filios meos ad ser
uiendū sibi. Cui dixit he
lizeus. Q̄d uis ut faciā
tibi? Dic michi q̄d habe
in domo tua. At illa respō
dit. Non habeo ancilla
tua quicq̄ in domo mea:
nisi parū olei quo ungar
Cui ait. Vade et pete mu
tuo ab oīb; uicinis tuis
uasa uacua nō pauca: et
ingredere et claude ostium
cum intrinsecus fuīs tu et
filij tui. et mitte inde in oī
a uasa hec. et cū plena fu
erint tolles. Iuit itaq; mu
lier: et clausit ostiū sup
se et sup filios tuos. Illi
offerebant uasa: et illa ī
fundebat. Cumq; plena
fuissent uasa: dixit ad fi
liū suū. Affer michi adhuc
uas. At ille rn̄dit. Nō ha
beo. Stetitq; oleū. Venit
aūt illa: et indicauit hō
dei. Et ille. Vade inquit u
de oleū: et redde creditori
o. Tu aūt et filij tui: ui
uite de reliquo. Gr. Ab
occultis meis munda me dn̄e
et ab alienis pce seruo tuo. V.
Si mei nō fuīnt dn̄ati tunc ī
maculatus ero et emūdabor a
delicto maximo. S. math.
In ill: Respiciens ihs in

discipulos suos: dixit sy
moni petro. Si peccauerit
in te frater tuus: uade et cor
ripe eum inter te et ipsum solum.
Si te audierit: lucratus e
ris fratrem tuum. Si autem
te non audierit: adhibe te
cum adhuc unum uel duos.
ut ore duorum uel trium testium
stet omne uerbum. Quod si non
audierit eos: dic ecclesie. Si
autem ecclesiam non audierit:
sit tibi sicut ethnicus et pub
licanus. Amen dico uobis:
quecumque alligaueritis super
terram. erunt ligata et in ce
lo. Et quecumque solueritis
super terram: erunt soluta et
in celo. Iterum dico uobis: quia
si duo ex uobis consenserint
super terram. de omni re quamcum
que petierint fiet illis a patre
meo. qui in celis est. Ubi
enim sunt duo uel tres congre
gati in nomine meo: ibi sum
in medio eorum. Tunc accedens
petrus ad eum dixit. Domine:
quociens peccabit in me
frater meus et dimittam ei
usque septies? Dicit illi ihesus.
Non dico tibi usque septi
es: sed usque septuagies sep

ties. Off. Dextera domini fe
cit uirtutem dextera domini exalta
uit me non moriar sed uiuam et nar
rabo opera domini. Secreta.
Per hec ueniat quesumus domine
sacramenta nostre re
demptionis effectus. qui
nos et ab humanis retrahat
semper excessibus. et ad saluta
ria cuncta perducat. P. Co.
Domine quis habitabit in taber
naculo tuo aut quis requies
cet in monte sancto tuo. qui ingre
ditur sine macula et operatur
iusticiam. Compl.
Sacris domine misteriis
expiati: et ueniam consequ
mur et gratiam. P. Sup
Tua nos domine ppl'm.
protectione defende: et ab
omni semper iniquitate cus
todi. P. Feria quarta.
Ego autem in domino speraui ex
ultabo et letabor in tua
misericordia. quia respexisti humilitatem
meam. Ps In te domine speraui non
confundar in eternum in iusticia
tua libera me. Coll.
Presta nobis quesumus domine:
ut salutaribus ieiuniis eru
diti. a noxiis quoque uitiis
abstinentes. propitiationem

tuā facilius ipetremus. P.

Hec dicit l. l. exodi.
dn̄s deus. Hōra patrē
tuum et matrē tuā: ut sis
longeuus sup terrā quā
dn̄s deus tuus dabit tibi.
Non occides. nō mechabe
ris. non furtū facies: non
loqueris contra pximum
tuū falsū testiōniū. Non
concupisces domū proxi
mi tui: nec desiderabis ux
orem eius. nō seruū. nō
ancillam. nō bouem. nō
azinū. nec omīa q̄ illius
sunt. Cunctus aūt ppl's au
diebat uoces et uidebat lā
pades. et sonitū bucine.
montēq; fumantē: et pter
riti ac pauore concussi. ste
terunt pcul dicentes moy
si. Loquere tu nobis: et au
diemus. Nō loquatur no
bis dn̄s: ne forte moriam.
Et ait moyses ad pplm. No
lite timere. Vt enī pbaret
uos uenit deus: et ut terror
illius eēt in uobis ut nō
peccaretis. Stetitq; ppl's de
longe: moyses aūt acces
sit ad caliginē in qua e
rat deus. Dixitq; pterea

dn̄s ad moysen. Hec dicē
filijs isrl. Vos uidistis: qd
de celo locutus sū uobis.
Non facietis deos argen
teos: nec deos aureos faci
etis uobis. Altare de terra
facietis michi: offeretis
sup eo holocausta et pa
cifica urā. oues urās et
boues in oī loco in quo me
moria fuerit: nōis mei.
Gr. Miserere michi dn̄e qm̄ i
firmus sū sana me dn̄e. V. Cō
turbata sūt oīa ossa mea et aīa
mea turbata est ualde. S. ma
thei.
In illo: Accesserūt ad
ihm ab ihosolimis scri
be et phizei dicentes. Qua
re discipli tui trāsgrediun
tur traditiones seniorū:
Non enī lauant manus
suas: cū panē manducāt.
Ipē aūt rndens: ait illis.
Quare et uos trāsgrediūt
mandatū dei ppter tradi
onem urām? Nā et deus
dixit. Honora pr̄em tuū
et matrē. Et qui maledixe
rit pr̄i uel mr̄i: morte mo
riatur. Vos aūt dicitis.
Quicūq; dixerit pr̄i uel
mr̄i munus qdcūq; est ex

me tibi prodeunt. et nō ho
norificauit pr̄em suū aut
matr̄ suā: et irritū fecis
tis mandatū dī ꝓpter tra
dition̄ uestrā. ¶ Hypocri
tæ bñ ꝓphetauit de uobis ysa
yas dicens. ¶ Pplus hic labi
is me honorat: cor autē
eor longe est a me. ¶ Frustra
autē colunt me: docentes
doctrinas et mandata
ta hoīm. Et conuocatis
ad se turbis: dixit eis. Au
dite et intelligite. ¶ Nō qđ
intrat in os coinquinat
hoīem: sē qđ pcedit ex ore
hoc coinquinat hoīem.
Tunc accedentes discipli
ei⁹: dixerūt ei. ¶ Scis qa
pharisei audito hoc uerbo scan
dalizati sūt? At ille rndens a
it. Omnis plantatio quā
nō plantauit pr̄r meus celes
tis: eradicabitur. ¶ Sinite il
los: cēci sūt duces cecor. Ce
cus aūt si ceco ducatū pstet:
ambo in foueā cadunt. Rn
dens aūt petrus: dixit ei.
Edissere nobis parabolam
istā. At ille dixit. Adhuc
et uos sine intellectu estis?
Non intelligitis qa oīe
qđ in os intrat in uentr̄e
uadit et in secessū emitti
tur? Que aūt procedunt de
ore. de corde exeunt: et ea co
inquinant hoīem. De cor
de enī exeunt cogitatōes
male: homicidia. adul
teria. fornicationes. fur
ta. falsa testimonia. blas
phemie. Hec sūt que coin
quinant hoīem. ¶ Non lo
tis aūt manib⁹ manducare: non coinquinat ho
minē. Off. Deus ne fac mecū
miam tuā ꝓpter nomē tuū qa
suauis ē mia tua. Sec̄.
Deus qs dne preces
pli tui aī oblationib⁹
hostias et tua mysteria
celebrantes ab omnib⁹ nos
tris reatib⁹ pculis. ꝑ. Cō.
Notas mihi fecisti uias uite
adimplebis me lētia a cū uultu
tuo dne. Compl̄.
Sanctificet nos dne qua
pasti sumus mensa celes
tis: et a cunctis erroribus ex
piatos. supnis ꝓmissio
nib⁹ reddat acceptos. ꝑ.
Concede qs Sc̄ꝑ plin.
Omnips deus: ut qui p
tectois tue gr̄am quarum

liberati a malis oib; secu
ra tibi mente seruiam. P.
Salus ppli Feria quinta.
Ego sum dicit dns de qua
cumq; tribulatoe clamauerit
ad me exaudiam eos et ero illo
rum dns ipetuum. Ps Attendite
pple mis legem meam. inclinate
aurem uram in uba oris mei.
Da qs dne rex Coll.
Deterne cunctor: ut
sacro nos purificatos ie
iunio. sinceris quoq; men
tib; ad tua scam uentura
facias puenire. P. Lc ihe
In diebus ill: Ieremie pphete.
Factus est sermo dni ad
me dicens. Sta in porta
domus dni: et predica ibi
uerbum istud et dic. Audite
uerbum dni omis iuda:
qui ingredimini p portas
has. ut adoretis dnm. Hec
dicit dns exercituum: ds isrl.
Bonas facite uias uras
et studia ura: et habitabo
uobiscum in loco isto. No
lite confidere in ubis men
datij dicentes. Templum
dni. templum dni. templum
dni est. Qm si benedixeri
tis uias uras et studia ues
tra: si feceritis iuditium
inter uirum et proximum eius.
aduene et pupillo. et ui
due non feceritis calumpni
am. nec sanguinem inno
centem effuderitis in loco
hoc. et post deos alienos
non ambulaueritis in ma
lum uobismetipis: habi
tabo uobiscum in loco isto
in terra qm dedi pribus ues
tris. a sclo et usq; in sclm.
Dicit dns: ops. Gr Oculi
omm in te sperant dne et tu das
illis escam in tpe oportuno. V.
Aperis tu manum tuam et iples
omne aial bndcoe. Ew. Sur
gens ihs de synagoga. Sc
sabbo post pentch. Off. Si
ambulauero in medio tribu
latois uiuificabis me dne et
sup ira inimicor meor extendes
manum tuam et saluum me fecit de
tera tua. Secreta.
Deus de cuius gre rore
descendit. ut ad mis
teria tua purgatis senci
b; accedamus. Pra qs. ut
in eor traditoe solepniter
honoranda competens de
feramus obsequium. P. Co.
Tu mandasti mandata tua

custodiri nimis. utinam dirigan
tur uie mee ad custodiendas iu
stificationes tuas. Compl.
Sacramenti tui domine ue
neranda perceptio. et misti
co nos mundet effectu: et
perpetua uirtute defendat. P.
Subiectum tibi Sr pplm.
pplm quesumus domine propiciati
o celestis amplificet: et tuis
semper faciat seruire manda
tis. P. Feria sexta.
Fac mecum domine signum in
bono ut uideant qui me oderunt
et confundantur quoniam tu domine ad
uiuisti me et consolatus es me.
P. Inclina domine aurem tuam et ex
audi me quoniam inops et pauper sum
Ieiunia nostra Coll. ego.
Quesumus domine benigno fauo
re prosequere: ut sicut ab
alimentis abstinemus in
corpore: ita a uitiis ieiune
mus in mente. P. LL. numeri
In diebus illis: Conuerunt filii
israel ad moysen et aaron:
et uersi in seditionem dix
erunt. Da nobis aquam et
bibamus. Ingressusque moy
ses et aaron dimissa mul
titudine tabernaculum fede
ris: corruerunt proni in terram

clamauerunt que ad dominum at
que dixerunt. Domine deus exau
di clamorem populi huius: et
aperi eis thezaurum tuum fon
tem aque uiue. ut saciati.
cesset murmuratio eorum. Et
apparuit gloria domini super eos.
Locutusque est dominus ad moy
sen dicens. Tolle uirgam.
et congrega populum tu et a
aron frater tuus: et loqui
mini ad petram coram eis. et il
la dabit aquas. Cumque edux
eris aquam de petra: bibet om
nis multitudo et iumenta
eius. Tulit igitur moyses
uirgam que erat in conspectu
domini. sicut preceperat ei: congre
gata multitudine ante pe
tram. Dixitque eis. Audite
rebelles et increduli. Num
de petra hac uobis aquam
poterimus eicere. Cumque
eleuasset moyses manum percu
ciens uirga bis silicem: egres
se sunt aque largissime.
ita ut et populus biberet et iu
menta. Dixitque dominus ad moy
sen et aaron. Quia non cre
didistis michi ut sanctifica
retis me coram filiis israel: non
introducetis hos populos in

terrā quā dabo eis. Hec est
aqua contradictōis: ubi
iurgati sunt filij isrl' con
tra dnm: et scificatus est
in eis. Gr. In deo spauit
cor meū et adiutus sū et reflo
ruit caro mea. et ex uoluntate
mea confitebor illi. V. Ad te dne
clamaui ds mis ne sileas ne dis
cedas a me. S' iohannē.
In ill': Venit ihs in ciuita
tem samarie que dicitur
sychar: iuxta pdiū qd de
dit iacob ioseph filio suo.
Erat aūt ibi fons iacob.
Ihs ergo fatigatus ex iti
nere: sedebat sic sup fontē.
Hora aūt erat qi sexta.
Venit mulier de samaria:
haurire aquā. Dicit ei
ihs. Da michi bibere. Dis
cipli aūt eius abierant ī
ciuitatē: ut cibos emerent
Dicit ergo ei mulier illa
samaritana. Quomodo
tu iudeus cū sis bibere a
me poscis. q̄ sū mulier sa
maritana? Nō enī coutū
tur iudei samaritanis.
Rndit ihs: et dixit ei. Si
scires donū dei. et qs est q
dicit tibi da michi bibere:
tu forsitan petisses ab eo.
et dedisset tibi aquā uiuā.
Dicit ei mulier. Dne neq
in quo haurias habes: et
puteus altus est. Vnde g
habes aquā uiuā? Nūq
tu maior es pre nro iacob.
qui dedit nobis puteū. et
ipe ex eo bibit. et filij eius
et pecora eius? Rndit ihs:
et dixit ei. Omis qui bibit
ex aqua hac: sitiet iterū. Q
aūt biberit ex aqua quā
ego dabo ei: nō sitiet in et
num. Sz aqua quā ego da
bo ei: fiet in eo fons aque
salientis in uitā eternam.
Dicit ad eū mulier. Dne
da michi hanc aquā: ut
non siciam. neq ueniam
huc haurire. Dicit ei ihs.
Vade uoca uirū tuū: et ue
ni huc. Rndit mulier: et
dixit. Non habeo uirum.
Dicit ei ihs. Bene dixisti:
quia nō habeo uirū. Qnq
enim uiros habuisti: et nc
quē habes nō est tuus uir.
Hoc uere dixisti. Dicit ei
mulier. Dne: uideo quia
ppheta es tu. Patres nri ī
monte hoc adorauerunt.

Et uos dicitis: quia ihoso
limis est locus ubi adora
re oportet. Dicit ei ihs. Mu
lier crede michi: qr ueniet
hora. qñ neqz in monte hoc
neqz in ihosolimis adorabitis
patrē. Vos adoratis qd nes
citis: nos adoramus qd sci
mus. qr salus ex iudeis est.
Sed uenit hora et nūc est:
qñdo ueri adoratores ado
rabūt prem in spū et ue
ritate. Nam et pr tales q
rit: qui adorent eū. Spūs
est deus: et eos qui adorāt
eum. in spū et ueritate o
portet adorare. Dicit ei mu
lier. Scio qr messyas ue
nit qui dicitur xps. Cum
ergo uenerit: ille nobis ā
nunciabit omīa. Dicit ei
ihs. Ego sum: qui loquor
tecū. Et continuo uenerūt
discipuli eius: et mirabantur
quia cū muliere loquebatur.
Nemo tamen dixit qd qris:
aut qd loqueris cū ea. Reli
quit ergo ydriā suā muli
er. et abiit in ciuitatē: et di
cit illis hoībz. Venite et ui
dete hoīem: qui dixit mi o
mia quecūqz feci. Nūqd ipe

est xpūs? Exierunt de ciui
tate: et ueniebant ad eū.
Interea rogabant eū dis
cipuli dicentes. Rabbi
manduca. Ille aūt dixit
eis. Ego cibū habeo man
ducare: quē uos nescitis.
Dicebant ergo discipuli
ad inuicem. Nūqd aliqs at
tulit ei manducare? Dicit
eis ihs. Meus cibus est. ut
faciam uolūtatē eius qui
misit me: ut pficiā opus
eius. Nōne uos dicitis qd
adhuc quatuor menses st
et messis uenit? Ecce dico
uobis. Leuate oclos uros
et uidete regiones: quia al
be sūt iam ad messem. Et
qui metit mercedem accipit.
et congregat fructū in ui
tam eternā: ut et qui semi
nat simul gaudeat et q me
tit. In hoc enī est ūbū ue
rū: quia alius est qui se
minat. et alius est qui me
tit. Ego misi uos metere:
qd uos non laborastis. A
lij laborauerūt: et uos la
bores eorū introistis. Ex ci
uitate aūt illa multi cre
diderunt in eū samarita

nor: ꝑter ubi mulieris
testimonii phibentis. qz
dixit mihi omia quecu
qz fecit. Cum uenissent er
go ad illu samaritanu:
rogauerũt eu ut ibi ma
neret. Et mansit ibi duos
dies. Et multo plures ar
diuerunt ꝑter sermonem
eius: et mulieri dicebant.
Qz iã nõ ꝑter tuã loqua
lam credimus. Ipi enim au
diuimus et scimus: quia
hic est uere: saluator mũ
di. Off. Intende uoci o
ris mei rex meus et ds mꝰ qñ
ad te orabo dñe. Sec.
Respice dñe ꝓpitius ad
munera que sacramus.
ut et tibi grata sint et no
bis salutaria semp exis
tant. ꝑ. Cõ. Qui biberit
aquã quã ego dabo ei dicit do
minus fiet in eo fons aque sa
lientis in uitã eternã. Cõpl.
Diuinis nos dñe precepti
bus sacramenta mun
det a crimine: et ad celes
tia regnia pducat. ꝑ. Sr
Dirigat qꝰ omnꝑs ꝓpꝫ.
ds: ut qui in tua ꝓ
fectione confidimus: aĩc

ta nobis adiutantia tri
buiante unoquoꝫ. ꝑ.
Vindica mea Sabbato.
quitibꝰ pape dñe intelligi
clamorẽ meũ. intende uoci o
rationis mee. ꝑs Qui ad te
orabo dñe. mane exaudies no
cem meam. Collecta.
Deus qꝰ omnꝑs ds: ut
qui se affligendo carne ab
stinentia: sic
alimentis abstinent: sic
mentis ꝓficiant. ꝑ. Ic manet ꝓphe.
In diebꝰ illis: Erat uir in ba
bylone: et nomen eius
ioachim. Et accepit uxo
rem nomine susannã. filiã
helchie pulchrã nimis. et
timentẽ deum. Parentes
enim illius cũ essẽt iusti: eru
dierũt filiã suã scõm legẽ
moysi. Erat autẽ ioachim
diues ualde: et erat ei po
merium uicinũ domui sue.
Et ad ipm confluebant iu
dei: eo qd esset honorabilior
omnibus. Et constituti sũt duo
seniores iudices in anno il
lo. de quibꝰ loquitus est dñs.
quia egressa est iniquitas
de babylone a senioribꝰ iu
dicibꝰ. qui uidebant regere

ppl'm. Isti frequentabant
domū ioachim: et uenie
bant ad eos om̄s qui habe
bant iuditia. Cū aūt reu
tisset ppl's p meridiem: in
grediebatur susanna. et de
ambulabat in pomerio
uiri sui. Et uidebant eam
senes cotidie ingredientē
et deambulantem: et exar
serunt in concupiscentiam
eius. Et auertēt sensū su
um: et declinauerūt oc'os
suos. ut nō uiderent celum.
neq; recordarentur iuditio
rū iustor. Factū est autem
cū obseruarent diem aptū
qn̄ eam possent īuenire so
lam: ingressa est aliqn̄ si
cut heri et nudius tercius.
cū duab; solis puellis. uo
luitq; lauari in pomerio.
Estus quippe erat. Et non
erat ī quisq̄: p̄ter duos se
nes absconditos contem
plantes eam. Dixit ergo
puellis. Afferte michi ole
um et smigmata: et ostia
pomerij claudite ut lauer.
Cum aūt egresse eēnt puel
le: surrexerūt duo senes. et
accurrerūt ad eā et dixerūt.

Ecce ostia pomerij clausa
sūt: et nemo nos uidet.
Quāobrem assentire no
bis: et cōmiscē nobiscum.
Qd̄ si noluis. dicemus tes
timoniū contra te. qd̄ fue
rit tecū iuuenis: et ob hāc
causā emiseris puellas a
te. Ingemuit susanna et
ait. Angustie michi sunt
undiq;. Si enī hoc egero:
mors michi est. Si autē
non egero: nō effugiā ma
nus uestras. Sed melius
est michi absq; ope incidē
in manus urās: q̄ pecca
re in conspcū dn̄i. Et excla
mauit uoce magna susā
na. Exclamauerūt aūt et
senes: aduersus eā. Cū audis
sent ergo clamorem in po
merio famli domus: irru
erunt p posticiū ut uide
rent qd̄ nam eēt. Postq̄
aūt senes locuti st̄: erubu
erunt serui uehementer:
quia nūq̄ dictus fuerat
sermo huiuscemodi de su
sanna. Et fcā est dies cras
tina. Cūq; uenisset ppl's
ad uirū eius ioachim:
uenerūt et duo presbiteri

pleni iniqua cogitatoē ad
uersū susannā. ut interfi
cerent eam. Et dixerūt co
ram ꝓplo. Mittite ad su
sannā filiā helchie uxo
rem ioachim. Et statī mi
serunt. Et uenit cū ꝑntibꝫ
et filijs: et uniuersis cogna
tis suis. Flebant igitur sui:
et omēs qui nouerant eā.
Consurgentes aūt duo ꝑs
biteri in medio ꝓpli: po
suerūt manus sup capꝰ
eius. Que flens suspexit
ad celū. Erat aūt cor eius:
fiduciā hn̄s in dn̄o. Et dix
erunt pb̄ri. Cū deambula
remus in pomerio soli. in
gressa est hec cū duabꝫ pu
ellis: et clausit ostia pome
rij. et dimisit puellas. Ve
nitqꝫ ad eā adolescens. qui
erat absconditus: et concu
biuit cū ea. Porro nos cū
eēmus in angulo pome
rij: uidentes iniquitatem
cucurrimus ad eos. et uidi
mus eos ꝑiter cōmisceri. Et
illū quidem nequiuimus
cōprehendē. qꝛ fortior nob
erat: et apto ostio exiliuit.
Hanc autē cū appꝫhendis

semus. interrogauimꝰ quis
nam eēt adolescens: et no
luit indicare nobis. Huiꝰ
rei testes sumus. Credidit
eis multitudo quasi seni
bꝫ ꝓpli et iudicibꝫ: et condēp
nauerūt eam ad mortē.
Exclamauit aūt uoce mag
na susanna: et dixit. Dꝰs
eterne qui absconditorꝫ es
cognitor. qui nosti omīa
anteqꝫ fiant: tu scis quī fal
sū contra me tulerūt testīo
niū. Et ecce morior: cum
nichil eorꝫ fecerim. que isti
maliciose composuerunt
aduersum me. Exaudiuit
aūt dn̄s uocē eius. Cūqꝫ du
ceretur ad mortē: suscitauit
deus spm̄ puri iunioris
cui nomen daniel. Et excla
mauit uoce magna dicēs.
Mundus ego sū a sangui
ne huius. Et conuersus oīs
ꝓpls ad eū dixit. Quis est
sermo iste quē tu locutus
es. Qui cum staret in me
dio eorꝫ ait. Sic fatui filij
isrl̄ non iudicantes. neqꝫ
qd̄ uerū est cognoscentes:
condēpnastis filiā isrl̄. Re
uertimī ad iuditiū: quia

falsū testimoniū locuti st̄
adūsus eā. Reūsus ē ergo
ppl's: cū festinatione. Et dix
it ad eos daniel. Separate il
los ab īuicem pcul: et diui
dicabo eos. Cū ergo diuisi
eēnt alter ab altero: uoca
uit unū de eis. et dixit ad
eū. Inueterate dierū malo
rū: nūc uenerūt pccā tua
que opabaris prius iudi
cans iuditia īiusta. īnocē
tes opprimens. et dimittēs
noxios. dicente dn̄o. Inno
centem et iustū nō inter
ficies. Nūc ergo si uidisti eā:
dic sub qua arbore uideris
eos colloquentes sibi. Qui
ait. Sub cino. Dixit autē
daniel. Recte mentitus es
in caput tuū. Ecce enī an
gelus dn̄i accepta senten
tia ab eo: scindet te mediū.
Et amoto eo. iussit uenire
aliū: et dixit ei. Semen
chanaan et nō iuda. speci
es decepit te: et concupiscen
tia subūtit cor tuū. Sic fa
ciebatis filiabꝫ isrl'. et ille
timentes loquebantur vo
bis: sꝫ non filia iuda susti
nuit iniquitatē ur̄am. Nūc

ergo dic michi: sub qua
arbore comprehenderis e
os loquentes sibi. Qui ait.
Sub prino. Dixit autem
ei daniel. Recte mentitus
es et tu in caput tuū. Ma
net enī angelus dei gladi
um habens. ut secet te me
diū: et interficiat uos. Ex
clamauit itaqꝫ cetus ppli
uoce magna: et benedixe
runt deo qui saluat span
tes in se. Et consurrexerūt
aduersū duos p̄sbiteros:
cōuicerat enī eos daniel. ex
ore suo falsū dixisse testio
nium. Fecerūtqꝫ eos sicuti
male egerant adūsus pr
imū suū: et interfecerunt
eos. Et saluatus est san
guis īnoxius: in die illa.
Gr. Si ambulem in medio
umbre mortis nō timebo ma
la qm̄ tu mecū es dn̄e. V. Virga
tua et baculus tuus ipa me cō
solata sunt. S. iohannē.
In ill': Prexit ihs in mon
tem oliueti et diluculo ite
rū uenit in templū. Et ō
nis ppl's uenit ad eū: et se
dens docebat eos. Adducūt
aūt scribe et phisei mulie

rem in adulterio deprehensam: et statuerunt eam in medio. et dixerunt ei. Magister: hec mulier modo deprehensa est in adulterio. In lege autem moyses mandauit nobis: huiusmodi lapidare. Tu ergo quid dicis? Hec autem dicebant temptantes eum: ut possent accusare eum. Ihesus autem inclinans se deorsum: digito scribebat in terra. Cum autem perseuerarent interrogantes eum: erexit se et dixit eis. Qui sine peccato est vestrum: primus in illam lapidem mittat. Et iterum se inclinans: scribebat in terra. Audientes autem unus post unum exibant: incipientes a senioribus. Et remansit ihesus solus: et mulier in medio stans. Erigens autem se ihesus: dixit ei. Mulier: ubi sunt qui te accusabant? Nemo te condempnauit. Que dixit. Nemo domine. Dixit autem ei ihesus. Nec ego te condempnabo. Vade: et iam amplius noli peccare. Off. Gressus meos dirige domine secundum eloquium tuum ut non dominetur mei omnis iniustitia domine. Secreta.

Concede quesumus omnipotens deus. ut huius sacrificii munus oblatum fragilitatem nostram ab omni malo purget semper et muniat. P. Co. Nemo te condempnauit mulier nemo domine nec ego te condempnabo iam amplius noli peccare. Cpl.

Quesumus omnipotens deus: ut inter eius membra numeremur: cuius corpori communicamus et sanguini. Pretende. Sup ipsum.

Domine fidelibus tuis dexteram celestis auxilii: ut et te toto corde perquirant: et que digne postulant consequi mereantur. P.

Letare Dominica iiii.

Ihrlm et conuentum facite omnes qui diligitis eam. gaudete cum letitia qui in tristitia fuistis. ut exultetis et saciemini ab uberibus consolationis vestre. P. Letatus sum in hiis que dicta sunt michi. in domum domini ibimus. Collecta.

Concede quesumus omnipotens deus: ut qui ex merito nostre actionis affligimur: tue

grē consolatōe respiremꝰ.

Ep. Ad galathas.

Fres: Scriptū est qm̄ abrahā duos filios habuit: unū de ancilla. et unū de libera. Sed qui de ancilla: scd̄m carnē natus est. Qui aūt de libera: ꝑ repromissionē. Que sūt ꝑ allegoriam dicta. Hec eni sunt duo testamenta. Unū quidem in monte syna. in seruitutē generans: que est agar. Syna eni mons ē in arabia. qui coniunctus ē ei que nūc est ihrl̄m: et seruit cū filijs suis. Illa aūt que sursū est ihrl̄m libera est: que est mr̄ nr̄a. Scriptū est eni. Letare sterilis q̄ nō paris. erūpe et clama que nō parturis: qꝛ multi filij deserte magis q̄ eiꝰ que h̄t uirū. Nos aūt fr̄es: scd̄m ysaac promissionis filij sumus. Sꝫ quomodo tunc is qui scd̄m carnem natus fuerat ꝑsequebatur eum qui scd̄m spm̄: ita et nūc. Sed q̄d dicit scriptura? Eice ancillā et filiū eiꝰ: nō eni heres erit filius ancille cū filio libere. Itaqꝫ fr̄es: nō sumus ancille filij sꝫ libere. Qua libertate: xp̄s nos liberauit. Gr.

Letatus sū in hijs q̄ dc̄a sūt michi in domū dn̄i ibimus. V. Fiat pax in u̇tute tua et habūdantia in turribꝫ tuis. Tractꝰ.

Qui confidūt in dn̄o sicut mons syon nō cōmouebitur in eternū qui h̄itat in ihrl̄m. V. Montes in circuitu eius et dn̄s in circuitu ꝓpl̄i sui ex hoc nūc et usqꝫ in scl̄m. S. iohēm.

In ill̄: Abijt ihs̄ trans mare galylee: qd̄ est tyberiadis. Et sequebatur eū mlt̄itudo magna: quia uidebant signa que faciebat sup hijs qui infirmabantur. Subijt ergo montē ihs̄: et ibi sedebat cū discipulis suis. Erat aūt ꝓximū pascha: dies festus iudeoꝝ. Cum sbleuasset ergo oc̄los ihs̄ et uidisset quia multitudo maxima uenit ad eū: dicit ad philippū. Unde ememus panes ut manducent hij? Hoc aūt dicebat temptās eum: ipe eni sciebat quid

eēt facturus. Rndit ei phi
lippus. Ducentorū denariorū
panes nō sufficiunt eis: ut
unusquisq; modicū quid
accipiat. Dicit ei unus ex
discipulis eius: andreas frā
~~symonis~~ symonis petri.
Est puer unus hic: qui hēt
q̄nq; panes ordeaceos et
duos pisces. Sz hec q̄d st̄
inter tantos? Dixit ergo
ihs. Facite hoīes discūbere.
Erat aūt fenū multū in
loco. Discubuerūt ergo
uiri: numero q̄i q̄nq; mi
lia. Accepit ergo ihs panes:
et cū grās egisset distribu
it discūbentib;. Siliter et ex
piscib;: q̄ntū uolebāt. Vt
aūt īpleti sunt: dixit dis
cipulis suis. Colligite q̄
supauerūt fragmenta: ne
pereant. Collegerūt ergo:
et impleuerunt duodecim
cophinos fragmentorū ex
q̄nq; panib; ordeaceis. q̄
supfuerunt hijs qui mā
ducauerant. Illi ergo ho
mines cū uidissent quod
fecerat signū: dicebant.
Q̄a hic est uere ꝓpheta: q̄
uenturus est in mundū.

Off. Laudate dn̄m quia be
nignus est psallite noī eius qm̄
suauis est. omīa q̄cumq; uolu
it fecit in celo et in terra. Sec.
Sacrifitijs p̄ntib; dn̄e
q̄s intende placatus.
ut et deuotioni nr̄e ꝓficiāt
et saluti. P. Cō. Iheruza
lem que edificatur ut ciuitas cu
ius ꝑticipatio eius īdip̄m. illuc
eū ascenderūt trib; trib; dn̄i ad
confitendū noī tuo dn̄e. Cōpr.
Da nobis misericors
deus: ut scā tua qui
b; incessanter explemur. sin
ceris tractemus obsequijs:
et fideli semp mente suma
mus. P. Feria scda.
Deus in noīe tuo saluū
me fac et in uirtute tua
iudica me d's exaudi orōnem
meā. P. Qm̄ alieni insurrexe
runt aduersum me et fortes q̄sie
rūt aīam meā. Coll.
Presta q̄s op̄s deus: ut
obseruationes sacras an
nua deuotione recolentes.
et corpe tibi placeamus et
mente. P. Lcō l' regum.
In diebus ill: Venerūt due
mulieres meretrices ad re
gem salomonē: steterūtq;

coram eo. Quarū una ait.
Obsecro mi dn̄e: ego et mu
lier hec habitabamus in do
mo una. et pepi apd' eum
in cubiculo. Tercia uero die
postq̄ ego pepi: pepit et hec.
Et eramus simul: nullusq̄
alius in domo nobiscū ex
ceptis nobis duabꝫ. Mor
tuus est filius mulieris hu
ius nocte: dormiens quippe
oppresit eū. Et consurgens
in tempeste noctis silentio:
tulit filiū meū de latere me
o ancille tue dormientis.
et collocauit in sinu suo.
Suū aūt filiū qui erat mor
tuus: posuit in sinu meo.
Cum surrexissem mane ut
darem lac filio meo: appa
ruit mortuus. Quē diligē
tius intuens clara luce: de
prehendi nō esse meū quē
genuerā. Rnditq̄ altera
mulier. Non est ita: sed fi
lius tuus mortuus ē. mīs
aūt uiuit. Econtrario illa
dicebat. Mentiris. Filius
quippe meus uiuit: et filiꝰ
tuus mortuus est. Atq̄ in
hūc modū: contendebant
corā rege. Tunc rex ait. Hec
dicit filius meus uiuit et fi
lius tuus mortuus est: et
ista rn̄det non. sꝫ filius tuꝰ
mortuus et filius mīs ui
uit. Dixit ergo rex. Afferte
michi gladiū. Cūq̄ attulis
sent gladiū corā rege ait.
Diuidite inquit infantem
uiuū in duas ptes: et date
dimidiā partem uni. et di
midiā ptem alteri. Dixit
aūt mulier cuius filius
erat uiuus ad regē: com
mota st̄ quippe uiscera eiꝰ
sup filio suo. Obsecro do
mine: date illi infantem
uiuū. et nolite interficē
eum. Econtrario illa di
cebat. Nec michi nec tibi
sit: sꝫ diuidatur. Rndit
rex: et ait. Date huic in
fantē uiuū et nō occidat:
hec est eiū mater eius. Au
diuit itaq̄ oīs isrl' iudi
tiū qd' iudicasset rex: et ti
muerūt regē. uidentes sa
pientiā dei ēē in eo: ad fa
ciendū iuditiū. Gr. Ec
to michi in deū ꝓtectorē et in lo
cū refugij ut saluū me facias.
V. Ds in te spaui dn̄e non
confundar ieternū. Sicut ioh'em.

In illo: Prope erat pascha
iudeorum: et ascendit ihesus ihero
solimam. Et inuenit in tem
plo uendentes boues et o
ues et columbas: et nummu
larios sedentes. Et cum fecisset
quasi flagellum de funiculis:
omnes eiecit de templo. Oues
quoque et boues. et nummu
larioru effudit es: et men
sas subuertit. Et hijs qui co
lumbas uendebant dixit.
Auferte ista hinc: et noli
te facere domum patris mei do
mum negociationis. Recor
dati uero sunt discipuli eius:
quia scriptum est. Zelus do
mus tue comedit me. Res
ponderunt ergo iudei: et dix
erunt ei. Quod signum ostendis
nobis. quia hec facis? Res
pondit ihesus: et dixit eis. Sol
uite templum hoc: et in tri
bus diebus excitabo illud.
Dixerunt ergo iudei. Qua
draginta et sex annis edi
ficatum est templum hoc:
et tu in tribus diebus excita
bis illud? Ille autem dicebat
de templo corporis sui. Cum
ergo resurrexisset a mor
tuis. recordati sunt discipuli
eius quia hoc dicebat: et
crediderunt scripture et ser
moni quem dixit ihesus. Cum
autem esset ihesus solimis in pas
cha in die festo: multi cre
diderunt in nomine eius. uide
tes signa eius que faciebat.
Ipse autem ihesus non credebat se
metipsum eis: eo quod ipse nos
set omnes. et quia opus ei non
erat ut quis testimonium perhi
beret de homine. Ipse enim sciebat
quid esset in homine. Off.

Iubilate deo omnis terra iu
bilate deo omnis terra. seruite domino
in leticia intrate in conspectum eius
in exultatione quia dominus ipse est deus.

Oblatum tibi Sec.
domine sacrificium uiui
ficet nos semper et muniat.
P. Co. Ab occultis meis
munda me domine et ab alienis
parce seruo tuo. Compl.

Sumptis domine saluta
ribus sacramentis: ad
redemptionis eterne quesumus pro
ficiamus augmentum. P.

Deprecati Sr. ppl'm.
donem nostram quesumus domine
benignus exaudi: et quibus
supplicandi prestas affectum:
tribue defensionis auxili

um. P. Fia tercia.

Exaudi deus orōnē meā et ne despexeris deprecationem meā. intende in me exaudi me. p. Contristatus sū in exercitatōe mea et conturbatus sū a uoce īmici.

Sacre nobis qs Coll. dñe obseruatōis ieiunia. et pie conuersationis augmentū: et tue ppitiationis continuū prestent auxiliū. P. l. l. exodi.

In diebz ill: Locutus est dñs ad moysen dicens. Descende de monte: qa peccauit ppls tuus. quē eduxisti de terra egypti. Recesserunt cito de uia: quā ostēdisti eis. Fecerūtq sibi uitulū conflatilē. et adorauerūt: atq īmolantes ei hostias dixerūt. Isti sunt dij tui isrl: qui te eduxerūt de terra egypti. Rursumq ait dñs ad moysen. Cerno qd ppls iste dure ceruicis sit: dimitte me ut irascatur furor meus contra eos. et deleā eos. faciāq te in gentē magnā. Moyses aūt orabat dnm deum suū dicens. Cur dñe irascitur furor tuus contra pplm tuū quē eduxisti de terra egypti. in fortitudīe magna et in manu robusta? Ne queso dicant egyptij calli de eduxit eos: ut īterficeret in montibz ut deleret e tra. Quiescat ira tua: et esto placabilis sup nequicia ppli tui. Recordare abraham et ysaac et isrl seruorū tuor: quibz iurasti p temetipm dicens. Multiplicabo semen urm sicut stellas celi: et uniūsā celi: et uniūsā terrā hanc de q locutus sū dabo semī uro. et possidebitis eā semper. Placatusq est dñs: ne faceret malū qd locutus fuerat aduersus pplm suum. Et misertus est pplo suo: dñs deus nr. Gr. Exurge dñe fer opem nobis et libera nos ppter nomen tuū. v. Os auribz nris audiui pres nri annūciauerūt nobis opus qd opatus es in diebz eor in diebz antiquis. S iohem.

In ill: Iam die festo mediante: ascendit ihs in templū et docebat. Et mi

rabantur iudei dicentes.
Quomodo hic litteras scit.
cum non didicerit? Respondit
eis ihesus: et dixit. Mea doc
trina non est mea: sed eius
qui misit me. Si quis vo
luerit voluntatem eius fa
cere: cognoscet de doctrina
utrum ex deo sit. an ego a me
ipso loquar. Qui a semet
ipso loquitur: gloriam propriam
querit. Qui autem querit glo
riam eius qui misit illum: hic
verax est. et iniusticia in il
lo non est. Nonne moy
ses dedit vobis legem? Et
nemo ex vobis facit legem.
Quid me queritis interficere?
Respondit turba: et dixit. De
monium habes. Quis te que
rit interficere? Respondit ihesus
et dixit eis. Unum opus feci:
et omnes miramini. Propterea
moyses dedit vobis circumci
sionem: non quia ex moyse est.
sed ex patribus. Et in sabbato
circumciditis hominem. Si cir
cumcisionem accipit homo in
sabbato. ut non soluatur lex
moysi: michi indignamini
quia totum hominem sanum
feci in sabbato. Nolite iudi

care secundum faciem: sed iustum
iudicium iudicate. Dicebant
ergo quidam ex ihesu solimis.
Nonne hic est quem querunt
interficere? Ecce palam loqui
tur: et nichil ei dicunt. Nun
quid vero cognouerunt prin
cipes quia hic est xpus? Sed
hunc scimus unde sit: xpus
autem cum venerit. nemo sit
unde sit. Clamabat ergo
docens in templo ihesus: et
dicens. Et me scitis. et un
de sum scitis: et a meipso non
veni. sed est verus qui mi
sit me quem vos nescitis.
Ego autem scio eum. Et si dixe
ro quia non scio eum: ero
similis vobis mendax. Sed
scio eum. quia ab ipso sum:
et ipse me misit. Querebant
ergo eum apprehendere: et
nemo misit in illum manus
quia nondum venerat ho
ra eius. De turba autem: mul
ti crediderunt in eum. Off.

Expectans expectaui dominum et
respexit me et exaudiuit deprecati
onem meam. et immisit in os meum
canticum nouum ymnum deo nostro.

Hec hostia domine Sec.
quesumus emundet nostra delic

ta. et sacrificiū celebran
dum subditor tibi corpa
mentoꝝ sāctificet. ℣. Cō.

Lętabimur in salutari tuo et
in noīe dñi dei nr̄i magnificabi
mur.

Tunus Compl.
nos dñe pcepto sa
cramenti munda a cunu
ctis: et ad celestia regna p
ducat. Sup plm.

Misereꝛe dñe pl̄o tuo:
et continuus tribulationu
bus laborantem ꝓpitius re
primere dignet. ℣. Fia nūj.

Dum sāctificatus fuo in uo
bis congregabo uos de uni
uersis terris. et effundā sup uos a
quā mundā. et mundabimi ab
oīb⁹ inquinamentis uris et dabo
uobis spm nouū. ℣s. Iudica
dñe nos oīs qm̄ tr̄ sp laus eius in
ore meo. ℣ū dñs vob. Ore. Aect.

Deus qui et Collecta.
uultus pīna mentoꝝ
et peccatoꝝ placatus uen
ti precibus: miserere supplī
cibus tuis: ut reatus nr̄i cō
fessio. indulgentia ualeat
pace dilectoꝝ. ℣. Ezechiel

Et dicat dñs ꝓphete.
deus. ℣ sāctificabo nomē
meū magnū: ut sanctifi
cetur in medio gentium. quia ego dicam. ai sāc
tificatus fuo in uobis coram
eis. Tollam quippe uos de
gentibus: et congregabo de
uniuersis terris: et adducā
uos in terrā uram. Et effu
ndā sup uos aquā mu
dam: et mundabimi ab
oīb⁹ inquinamentis
uris: et ab uniuersis ydolis
uris mundabo uos. Et dabo
vob cor nouū. et spm nouū po
nā in medio uri. Et auferā
cor lapideum de carne urā:
et dabo uobis cor carneū:
et spm meū ponā in me
dio uri. Et faciā ut in pā
ceptis meis ambuletis: et
iudicia mea custodiatis
et operemi. Et habitabitis
in terra quā dedi patribus ues
tris: et eritis mihi in po
pulū: et ego ero uobis in
deū. Dicat dñs: ops. Gr.

Audite filij audite me timoꝛe
dñi docebo uos. ℣. Accedite ad
eū et illuminamī et facies ure no
confundent. Dñs vo. Ore. Aect.

Deꝛecta qs ops Coll.
deus: ut quos ieiu
nia uotiua castigant.
pia quoq; deuotio cōmo

tificet: ut terrenis affec
tibus mitigatis. facilius
celestia capiamus. P. Lc

Hec dicit ysaie pphe.
dns deus: Lauamini
mundi estote: auferte ma
lum cogitationum urarum ab
oculis meis. Quiescite a
gere puerse: discite bn fa
cere. Querite iuditium. sub
uenite oppresso. iudicate
pupillo. defendite iudu
am: et uenite et arguite
me dicit dns. Si fuerint
pcca ura ut coccinum: qi
nix dealbabuntur. Et si fu
erint rubra qi uermiculus:
uelut lana alba erunt. Si
uolueritis et audieritis
me: bona terre comedetis.
Dicit dns: omps. Gr.

Beata gens cuius est dns de
us eorum ppls quem elegit dns in he
ditatem sibi. V. Verbo dni celi fir
mati st et spu oris eius ois uir
tus eorum. S. iohannem.

In illo: Preteriens ihs: iu
dit hoiem cecum a natiuita
te. Et interrogauerunt eum
discipli sui. Rabbi: qs
peccauit hic an pntes eius
ut cecus nasceretur? Respo

dit ihs. Neque hic peccauit
neque pntes eius: sed ut ma
nifestentur opa dei in illo. Me
oportet opari opa eius qui
misit me: donec dies est.
Venit uox: qn nemo pt o
pari. Quandiu in mundo
sum. lux sum mundi. Hec
cum dixisset. expuit in terram
et fecit lutum ex sputo: et
liniuit lutum sup oclos
eius et dixit ei. Vade laua
natatoria syloe: qd inter
pretatur missus. Abiit er
go et lauit: et uenit uidens.
Itaque uicini et qui uiderant
eum prius quia mendicus
erat: dicebant. Nonne hic
est qui sedebat et mendica
bat? Alii dicebant quia li
est: alii aut nequaqm. sed
silis eius est. Ille uero di
cebat: quia ego sum. Dicebant
ergo ei. Quomo apti sunt
tibi ocli? Rndit. Ille homo
qui dicitur ihs. lutum fecit et
unxit oclos meos: et dixit
michi. Vade ad natatoria
syloe: et laua. Et abii: et la
ui et uidi. Dixerunt ei. Ubi
est ille? Ait. Nescio. Addu
cunt eum ad phizeos: qui

cecus fuerat. Erat aut̄ sab
batum: qn̄ lutū fecit ihs et
aperuit oc̄los eius. Iterū ergo
interrogabant eū phisei:
quomō uidisset. Ille autē
dixit eis. Lutū posuit michi
sup oc̄los: et laui et uideo.
Dicebant ergo ex phizeis
quidā. Non est hic homo
a deo: qui sabbm̄ non cus
todit. Alij dicebant. Quō po
test homo pcc̄or hec signa
facere? Et scisma erat inter
eos. Dicunt ergo ceco iterū.
Tu q̄d dicis de eo qui ape
ruit oc̄los tuos? Ille autē
dixit: quia ꝓpheta est. Non
crediderūt g̃ iudei de illo. q̄a
cecus fuisset et uidisset: do
nec uocauerūt parentes eius
qui uiderat. et interrogaue
runt eos dicentes. Hic est fi
lius nr̄. quē uos dicitis q̄a
cecus natus est? Quomō
ergo nūc uidet? Rndērūt eis
ꝑntes eius: et dixerunt. Sci
mus quia hic est filius nr̄.
et q̄ cecus natus est: quō
aut̄ nūc uideat nescimus.
aut q̄s eius aperuit oc̄los
nos nescimus. Ipm̄ īterro
gate: etatē h̄t. ipē de se loq̄t.

Hec dixerūt parentes eius:
quia timebant iudeos. Jā
enim conspirauerāt iudei:
ut si q̄s eū confiteret xp̄m.
extra synagogā fieret. Pte
rea ꝑntes eius dixerūt: q̄a
etatem h̄t. ipm̄ interrogate.
Uocauerunt ergo rursū
hoīem qui fuerat cecus: et
dixerūt ei. Da gl̄am deo.
Nos scimus: quia hic hō
pcc̄or est. Dixit ergo ille.
Si peccator est nescio. Unū
scio: quia cecus cū eem̄ mō
uideo. Dixerūt ergo illi.
Q̄d fecit tibi? Quomō ape
ruit tibi oc̄los? Rndit eis.
Dixi uobis iam et audis
tis: quid iterū uultis audi
re? Nūq̄d et uos uultis dis
cipuli eius fieri? Maledixe
runt ei: et dixerūt. Tu dis
cipl̄s illius sis: nos autē
moysi discipli sum̄. Nos
scimus q̄ moysi locutus
est deus: hūc aut̄ nescim̄
unde sit. Rndit ille homo:
et dixit eis. In hoc enī mi
rabile est: quia uos nesci
tis unde sit. et aperuit meos
oc̄los. Scimus aut̄: quia
pcc̄ores d̄s nō audit. Sz si

quis dei cultor est. et uolun
tatē eius facit: hūc exau
dit. A sclo nō ē auditum:
quia aperuit quis oclos ce
ci nati. Nisi eēt hic a deo:
non poterat facē quitqm̄.
Rnderūt et dixerūt ei. In
pccis natus es totus: et
tu doces nos? Et eiecerūt
eum foras. Audiuit ihs
quia eiecerūt eū foras: et
cū inuenisset eū dixit ei.
Tu credis in filiū dei? Rn
dit ille: et dixit. Quis est
dn̄e. ut credā in eū? Et dix
it ei ihs. Et uidisti eum:
et qui loquitur tecū ipse
est. At ille ait. Credo dn̄e.
Et procidens: adorauit eū.
Off. Benedicite gentes dn̄m
deū nr̄m et obedite uoci laudis
eius qui posuit aīam meā
ad uitā et nō dedit cōmoueri
pedes meos. bn̄dcs dn̄s qui nō
amouit deprecationē meā et
mīam suā a me. Secreta.
Supplices te dn̄e roga
mus. ut hijs sacrifi
tijs pccā nr̄a mundentur.
quia tunc uerā nobis tri
buis et mentis et corpis sa
nitatem. P. Cō. Lutū fe
cit ex sputo dn̄s liniuit oclos
meos et abij et laui et uidi et
credidi deo. Compl.
Sacramenta que sup
simus dn̄e ds nr̄ et spūa
libz nos repleant alimē
tis: et corporalibz tueantur
auxilijs. P. Sup ppl'm.
Patrant aures tue mi
sericordie dn̄e pcibz
supplicantiū: et ut peten
tibz desiderata concedas:
fac eos que tibi sūt plac
ta postulare. P. Fia v.
Letetur cor qrentiū dn̄m.
qrite dn̄m et confirma
mī querite faciē eius sp. ps
Confitemī dn̄o et inuocate no
men eius. annūciate inter gē
tes opa eius. Coll.
Presta qs omps ds: ut
quos ieiunia uotiua cas
tigant. ipā quoqz deuotio
scā letificet: ut terrenis af
fectibz mitigatis. facilius
celestia capiamus. P. l. r.
In diebz ill: Venit regū
mulier sunamitis ad hc
lizeum pphetā: in monte
carmeli. Cumqz uidisset eū
uir dei econtra: ait ad gie
si puerū suū. Ecce sunami

tus illa ueniat. Vadam ergo in
occursū eius: et dic ei. Ne
ne agitur anima te. et anima
uirī tui. et anima filii
tui? Que rīdit. Recte. Cū
q̄ uenisset ad uirū dei in
montem: apprehendit pe
des eius. Et accessit giezi:
ut amoueret eā. Et ait ho
dei. Dimitte illā. aīa eius
in amaritudine est: et dns
celauit me. et non indica
uit mihi. Que dixit illi.
Numq̄ petiui filiū a dño
meo? Numq̄d non dixi ti
bi ne illudas mihi? Et ille a
it ad giezi. Accinge lum
bos tuos: et tolle baculum
meū in manu tua et ua
de. Si occurrerit tibi homo:
non saluties eū. Et si salu
tauerit te quispiā: nō res
pondeas illi. Et pones baculū
meū: sr̄ facies puerō mr̄ pue
ait. Vixit dns et uiuit aīa
tua: nō dimittā te. Surrexit
ergo: et secutus est eam.
Giezi aūt precesserat eā
cos. et posuerat baculum
sup faciem pueri: et non
erat uox neq̄ sensus. Re
uersusq̄ est in occursū eius

et nuntiauit ei dicens. Nō
surrexit puer. Ingressus e
ego helizeus domū: et ec
ce puer mortuus iacebat
in lectulo eius. Ingressusq̄
clausit ostiū sup se et sup
puerū: et orauit ad dñm.
Et ascendit et incubuit su
per puerū: posuitq̄ os su
um sup os eius. et oculos
suos sup oculos eius. et ma
nus suas sup manus eius.
Et incuruauit se sup eū:
et calefactū est corpus pueri. Et
ille reuersus: deambulauit
in domo semel. huc et illuc.
Et ascendit et incubuit su
per eū: et oscitauit puer
septies. aperuitq̄ oculos. Et
ille uocauit giezi: et dixit
ei. Voca sunamitē hāc.
Que uocata: ingressa est
ad eum. Qui ait. Tolle fi
lium tuū. Venit illa et cor
uit ad pedes eius: et ado
rauit sup terrā. Tulitq̄ fi
lium suū: et egressa est. Et
helizeus reuersus est: i gal
gala. Gr. Respice dñe in tes
tamentū tuū et aīas paupe
tuor ne obliuiscaris in finē.
Exurge dñe et iudica causā

tuā. memor esto obprobrij seruo
rum tuor. S. iohannē.

In illo: Dixit ihs turbis iu
deor. Pater mēs usq; modo
opatur: et ego operor. Pro
terea ergo magis q̄rebāt
eum iudei interficere: q̄a
non solū soluebat sabba
tū. s; et prēm suū dicebat
deum. equalem se faciens
deo. Rndit itaq; ihs: et dix
it eis. Amen amen dico
uobis: non pt filius a se
facere quicq̄. nisi qd̄ uide
rit patrem facientē. Que
cumq; enī ille fecerit: hec
et filius siliter facit. Pat
enī diligit filiū: et omīa
demonstrat ei que ipe facit.
Et maiora hijs demonst
bit ei opa: ut uos miremī.
Sicut enī pater suscitat
mortuos et uiuificat: sic et
filius quos uult uiuificat.
Neq; enī pr iudicat quēq̄.
sed omē iuditiū dedit filio:
ut oms honorificent filiū.
sicut honorificant patrem.
Qui nō honorificat filiū:
non honorificat patrem
qui misit illū. Amē amē
dico uobis: quia qui uer
bum meum audit et credit
ei qui misit me. ht uitam
eternam. Et in iuditiū nō
uenit: s; transijt a mor
te in uitā. Amen amen
dico uobis: qr uenit hora
et nunc est. qn̄ mortui au
dient uocem filij dei. et q̄
audierint uiuent. Sicut
enī pr ht uitā in semetipo:
sic dedit et filio uitā hēre ī sem
ipo. Et ptātē dedit ei iuditiū
facē: qr filius hoīs ē. Nolite mi
rari hoc: qr uenit hora. ī q̄ oēs
qui in monumentis sūt
audient uocē eius. Et pce
dent qui bona fecerūt in re
surrectionem uite: qui ue
ro mala egerunt: in re
surrectionē iuditij. Off.

Dne in auxiliū meū respice
confundantur et reuereant qui
querūt aīam meā ut auferāt
Purifica nos Sec. ea.
misericors ds. ut ec
clesie tue pces que tibi g
te st pia munā deferentes.
fiant expiatis mentibus
gratiores. P. Cō. Dne me
morabor iusticie tue solius. ds
docuisti me a iuuentute mea
et usq; in senectā et seniū deus

ne derelinquas me. Cōpl.
Celestia dona capien
tibꝫ q̄s dn̄e non ad
uiditiū ꝓuenire patiaris:
qd̄ fidelibꝫ tuis ad remedi
ꝓuidisti. P. Sup ꝑplm.
Dopuli tui deus insti
tutor et rector. pcc̄a q̄
bꝫ impugnatur expelle: ut
sp tibi placitus. et tuo mu
nimine sit securus. P. Fia
Meditatio cordis mei vi
in conspcū tuo sp dn̄e ad
iutor m̄s et redemptor meus. P.
Celi enarrant gl'am dei et opera
manuū eius ānūciat firmamē
Deus qui in Coll. tū.
effabilibꝫ mundū re
nouas sacramentis. pr̄a
q̄s: ut ecclia tua et eternis
proficiat institutis: et tpa
libꝫ non destituatur auxi
liis. P. Lc libri regum.
In diebꝫ ill: Egrotauit fili
us mulieris matrisfami
lias: et erat languor for
tissimus ita ut nō rema
neret in eo alitus. Dixit
ergo ad helyā. Qd̄ michi
et tibi uir dei. Ingressus es
ad me ut rememorarentur
iniquitates mee. et interfi
ceres filiū meū? Et ait
ad eam helyas. Da m̄ fi
liū tuum. Tulitq; eū de si
nu illius. et portauit in
cenaculū ubi ipse mane
bat. et posuit sup lectum
suū: et clamauit ad do
minū et dixit. Dn̄e deus
meus: etiā ne uiduā apd̄
quā ego utcumq; susten
tor afflixisti. ut interficēs
filiū eius? Et expandit se.
atq; mensus est sup pue
rū tribꝫ uicibꝫ: clamauit
q; ad dn̄m et ait. Dn̄e ds̄
meus: reuertatur oro aīa
puer huius in uiscera eius.
Et exaudiuit dn̄s uocem
helye: et reuersa est aīa puer
intra eū et reuixit. Tulit
q; helyas puer. et deposuit
eum de cenaculo in inferi
orem domū: et tradidit
matri sue et ait illi. En ui
uit filius tuus. Dixitq;
mulier ad helyā. Nunc
in isto cognoui qm̄ uir
dei es tu: et uerbū dn̄i: in
ore tuo uerū est. Gr. Bo
nū est confidere in dn̄o q̄ confi
dere in hoīe. V. Bonū est spa
re in dn̄o q̄ spare in pncipibꝫ.

In ill': Erat qui Sioliem.
dam languens lazarus
a bethania de castello ma
rie et marthe soror eius.
Maria autē erat q̄ unxi
it dn̄m ungento. et exter
sit pedes eius capillis suis:
cuius frater lazarus infir
mabatur. Miserūt ergo
sorores eius ad eū: dicen
tes. Dn̄e: ecce quē amas
infirmatur. Audiens āt
ih'us: dixit eis. Infirmitas
hec non est ad mortem:
sz pro gl'a dei. ut gl'ificet' fili'
dei p eā. Diligebat āt ih'us mar
tham. et sororē eius mariā:
et lazarū. Vt ergo audi
uit quia infirmabatur:
tūc quidem mansit ī eo
dem loco duobz diebz. De
inde post hec dicit disci
pulis suis. Eamus in iu
deam iterū. Dicunt ei disci
puli. Rabbi. nūc quere
bant te iudei lapidare: et
querebant te iudei lapi
dare: et iterū uadis illuc:
Rndit ih'us. Nōne duode
cim hore sūt diei? Si q's
ambulauerit in die nō
offendit: quia lucē hui'
mundi uidet. Si aūt am
bulauerit in nocte offen
dit: quia lux non est in
eo. Hec ait: et post hec di
cit eis. Lazarus amicus
nr̄ dormit: sz uado ut a sop
no exsuscitē eum. Dixerūt
ergo discipuli eius. Dn̄e:
si dormit saluus erit. Dix
erat aūt ih'us de morte ei'.
Illi aūt putauerūt: q̄z de
dormitione sōpni diceret.
Tunc ergo dixit eis ih'us
manifeste. Lazarus mor
tuus est. Et gaudeo ꝓpter
uos ut credatis: qm̄ non
eram ibi. Sed eamus ad
eū. Dixit ergo thomas q̄
dicitur didimus: ad con
discipulos. Eamus et no'
ut moriamur cū eo. Veni
itaq̄z ih'us: et īuenit eum
quatuor dies iam in me
numento habentē. Erat
autē bethania iuxta ih'o
solimā: q̄i stadijs quin
decim. Multi aūt ex iude
is uenerant ad marthā
et mariā: ut consolarent
eas de frē suo. Martha āt
ut audiuit quia ih'us ue
nit: occurrit illi. Maria

ait: domi sedebat. Dixit
ergo martha ad ihm. Do
mine si fuisses hic: frater
meus nō fuisset mortuus.
Sed et nūc scio: quia q̄
cunq; poposceris a deo da
bit tibi deus. Dicit illi ihs.
Resurget frater tuus. Di
cit ei martha. Scio: quia
resurget in resurrectione
in nouissimo die. Dixit ei
ihs. Ego sum resurrectio
et uita. Qui credit in me:
etiā si mortuus fuerit u
iuet. Et omis qui uiuit et
credit in me: nō morietur
in eternum. Credis hoc?
Ait illi. Utiq; dñe. Ego cre
didi quia tu es xp̄s filius
dei: qui in hunc mundū
uenisti. Et cū hec dixisset:
abiit et uocauit mariam
sororem suā silentio dicēs.
Magister adest: et uocat te.
Illa ut audiuit: surrexit
cito. et uenit ad eū. Non
dum enī uenerat ihs in
castellū: sed erat adhuc in
illo loco. ubi occurrerat ei
martha. Iudei igitur qui
erant cū ea in domo et cō
solabantur eam. cū uidis
sent mariā quia cito sur
rexit et exiit. secuti sunt
eam dicentes. quia ua
dit ad monumentū ut
ploret ibi. Maria ergo
cum uenisset ubi erat
ihs: uidens eū cecidit ad
pedes eius. et dixit ei. Dñe.
si fuisses hic: nō esset mor
tuus frater meus. Ihs ergo
ut uidit eam plorantem
et iudeos qui uenerāt cū
ea plorantes: fremuit spū.
et turbauit semp̄ et dixit.
Ubi posuistis eū? Dicūt
ei. Dñe: ueni et uide. Et la
crimatus est ihs. Dixerūt
ergo iudei. Ecce quomō a
mabat eū. Quidā aute
ex ipsis dixerunt. Nō pote
rat hic qui aperuit oculos ce
ci nati facere. ut et hic nō
moreretur? Ihs ergo rur
sum fremens in semetipō:
uenit ad monumentum.
Erat aūt spelunca: et lapis
suppositus erat ei. Ait ihs.
Tollite lapidē. Dicit ei
martha: soror eius qui
mortuus fuerat. Dñe iā
fetet: quatriduanus enī
est. Dicit ei ihs. Nōne dixi

tibi. quoniam si credideris ui
debis gloriam dei. Tulerunt
ergo lapidem. Ihesus autem
eleuatis sursum oculis dixit.
Pater gratias ago tibi: quoniam
audisti me. Ego autem scie
bam quia semper me au
dis: sed propter populum qui cir
cumstant dixi. ut credant
quia tu me misisti. Hec
cum dixisset: uoce mag
na clamauit. Lazare ue
ni foras. Et statim prodiit
qui fuerat mortuus liga
tus pedes et manus insti
tis: et facies illius sudari
o erat ligata. Dicit eis ihesus.
Soluite eum: et sinite abi
re. Multi ergo ex iudeis qui
uenerant ad mariam et
uiderant que fecit: credi
derunt in eum. Off. Popu
lum humilem saluum facies domine
et oculos superborum humiliabis quoniam
quis deus preter te domine. Sec.
Munera nos domine quesumus
oblata purificent.
et te nobis uigiter faciant
esse placatum. P. Co. Vi
dens dominus flentes sorores lazari
ad monumentum lacrimatus
est coram iudeis et clamabat la

zare ueni foras et prodiit ligatis
manibus et pedibus qui fuerat quoniam
triduanus mortuus. Cōpl.
Hec nos quesumus domine pertici
patio sacramenti.
et a propriis reatibus indesi
nenter expediat: et ab omni
bus tueatur aduersis. Sup
Da quesumus opus deus: populum.
ut qui infirmitatis
nostre conscii de tua uirtute con
fidimus: sub tua semper
pietate gaudeamus. P.
Sabbato.
Sicientes ue
nite ad aquas dicit dominus et
qui non habetis pretium uenite bibi
te cum leticia. P. Attendite popule
meus legem meam. inclinate aurem
uestram in uerba oris mei. Coll.
Fiat domine quesumus per gratiam
tuam fructuosus nostre
deuotionis affectus: quia
tunc nobis proderunt suscep
ta ieiunia: si tue sint pla
cita pietati. P. Ysaie prophete.
Hec dicit dominus deus. In tem
pore placito exaudiui
te: et in die salutis auxili
atus sum tui. Et seruaui
te. et dedi te in fedus populi:
ut suscitares terram. et pos
sideres hereditates dissipa

tas. et diceres hijs qui uinc
ti sunt exite. et hijs qui in te
nebris reuelamini. Super ui
as pascentur: et in omnibus pla
nis pascua eorum. Non esu
rient neque sitient: et non per
cuciet eos estus et sol. quia
miserator eorum reget eos. et
ad fontes aquarum potabit
eos. Et ponam omnes montes
meos iniuiam: et semite
mee exaltabuntur. Ecce is
ti de longe uenient. et ecce
illi ab aquilone et mari:
et isti de terra australi. Lau
date celi et exulta terra. iu
bilate montes laudem: quia
consolatus est dominus populum
suum. et pauperum suorum mi
serebitur. Et dixit syon. Re
liquit me dominus: et dominus obli
tus est mei. Numquid obli
uisci potest mulier infan
tem suum. ut non misereatur
filio uteri sui? Et si illa ob
lita fuerit: ego tamen non
obliuiscar tui. Dicit dominus:
ops. Gr. Tibi domine dere
lictus est pauper pupillo tu eris
adiutor. V. Ut quid domine recessis
ti longe despicis in oportuni
tatibus in tribulatione dum superbit

impius incenditur pauper.
In illo: Dicebat S. iohem.
ihs turbis iudeorum. Ego
sum lux mundi. Qui seq
tur me non ambulat in
tenebris: sed habebit lumen
uite. Dixerunt ergo ei phi
zei. Tu de teipso testimonium
perhibes: testimonium tuum
non est uerum. Respondit ihs:
et dixit eis. Et si ego testi
monium perhibeo de meipso:
uerum est testimonium meum. quia
scio unde ueni. et quo ua
do. Vos autem nescitis unde
uenio aut quo uado. Vos
secundum carnem iudicatis: ego
non iudico quemquam. Et si iudi
co ego. iuditium meum uerum
est: quia solus non sum. sed
ego et qui me misit pater.
Et in lege uestra scriptum est:
quia duorum hominum testimoni
um uerum est. Ego sum qui
testimonium perhibeo de meip
so: et testimonium perhibet de
me qui misit me pater. Dice
bant ergo ei. Vbi est pater
tuus? Respondit ihs. Neque me
scitis: neque patrem meum. Si
me scieretis: forsitan et pa
trem meum scieretis. Hec uerba

locutus est ihs in gazophi
latio: docens in templo.
Et nemo apprehendit eū:
quia necdū uenerat: ho
ra eius. Off. Factus est
dns firmamentū meū et re
fugiū meū. et liberator ms spe
rabo in eum. Secreta.
Oblationibꝫ qs dne
placare susceptis.
et ad te nrās etiā rebelles
compelle ꝓpitius uolun
tates. P. Cō. Dns regit
me et nichil michi deerit in lo
co pascue ibi me collocauit sr
aqm refectois educauit me.
Tua nos qs Cōpl.
dne scā purificent:
et opatione sua tibi pla
citos ee pficiant. P. Sup
Deus qui spanti ꝓplꝫ.
bꝫ in te misereri po
tius eligis quā irasci: da
nobis digne flere mala
que fecimus: ut tue cō
solatois grām inuenire
ualeamus. P. Doc in
Iudica me ds passione.
et discerne causā meā de
gente non scā. ab hoie iniquo
et doloso eripe me. qa tu es ds
ms et fortitudo mea. P. Emit
te lucem tuā et ueritatē tuā ip
sa me deduxerūt et adduxerūt
in montē scm tuū. Iudica. ꝛ.
Absqꝫ gla pri. usqꝫ ad uigiliā
pasche. nisi de scis cantet. Pro
ab hac doc usqꝫ oct pasche. dr co
tidie una coll tm. Coll.
Quesumus ops ds fa
miliā tuā ꝓpitius
respice: ut te largiente re
gatur in corpe: et te ser
uante custodiatur in me
Fte. P. Ad hebreos.
Fres: xps assistens
pontifex futuroꝝ bonoꝝ.
pamplius et pfectius ta
bernaculū non manufac
tū id est non huius creati
onis. neqꝫ p sanguinem
hyrcoꝝ aut uituloꝝ: sꝫ p
ꝓpriū sanguinē introiuit
semel in scā. etna redemp
tōe inuenta. Si enī san
guis hyrcoꝝ et tauroꝝ
et cinis uitule aspsus in
quinatos scificat ad emū
dationem carnis: qnto
magis sanguis xpi qui
p spm scm semetipsū ob
tulit imaculatū deo. emū
dauit conscientiā nrām
ab opibꝫ mortuis ad ser

uendū do uuuenti: Et
do nou testamenti me
diator est: ut morte ip̄i
intercedente in redēptionē
eay p̄uaricationū que e
rant sub p̄mo testamen
to. repromissionē accipi
ant qui uocati sūt eter
ne hereditatis. In xp̄o ihe
su: dño nr̄o. Gz. Exp
me dñe de inimicis meis do
me fac̄ uoluntatē tuā. ℣. Libe
rator meus dñe de gentib; iracū
dis ab insurgentib; in me exalta
bis me a uiro iniq̄o eripies me. Tx.
Sepe expugnauerūt me a
iuuentute mea. ℣. Dicat
nūc israel sepe expugnauerūt me
a iuuentute mea. ℣. Etenī nō
potuerūt michi sup̄ dorsū meū
fabricauerūt peccatores. ℣. Non
grauerūt iniquitatē sup̄ dñs mus
tus conauit cernuces peccat. Si io
Aut: Dixit ihs tur hānē.
bis iudeor et p̄incipib; sa
cerdotum. Quis ex uobis
arguet me de p̄cō? Si ueri
tatē dico: quare nō credi
tis mihi? Qui est ex deo:
uerba dei audit. Propterea
uos nō auditis: quia ex
deo nō estis. Respōdērūt igit
iudei: et dixerūt ei. Non
ne bene dicimus nos:
quia samaritanus es
tu et dēmoniū habes? Res
pondit ihs. Ego dēmo
niū non habeo: sed hono
rifico p̄rem meū. et uos
inhonoratis me. Ego aūt
nō quero gl̄iam meā: est
qui gl̄rat et iudicat. Amē
amen dico uobis: si q̄s
sermonē meū seruauerit.
mortē nō uidebit in etnū.
Dixerūt ergo iudei. Nūc
cognouimus quia dēmo
niū habes. Abraha mor
tuus est et p̄phē: et tu di
cis. Si q̄s sermonē meum
seruauerit nō gustabit
mortem in etnū. Nūq̄
tu maior es p̄re nr̄o ab
hā qui mortuus est? Et p
phete mortui sūt. Quē
teipm̄ facis. Respondit ihs.
Si ego glorifico meipm̄:
gl̄a mea nichil est. Est p̄
mis qui glorificat me. q̄ vos
dicitis quia ds ur̄ est: et
nō cognouistis eū. Ego
aūt noui eū. Et si dixe
ro quia nō scio eū: ero si
milis uobis mendax. Sz

scio eum: et sermonē eius
seruo. Abrahā pr̄ uīr exul
tauit ut uideret diem me
um: et uidit et gauisus
est. Dixerūt ergo iudei ad
eum. Quinquaginta ā
nos nondū habes: et a
braham uidisti? Dixit
eis ihs. Amen amen di
co uobis: anteqū abrahā
fieret ego sū. Tulerunt
ergo lapides: ut iacerent
in eū. Ihs aūt abscondit
se: et exiuit de templo. Off.

Confitebor tibi dn̄e in toto
corde meo. retribue seruo tuo.
uiuā et custodiā sermones
tuos. uiuifica me scd̄m ūbū
tuū dn̄e. Prefō de scā cruce dice
tur cotidie usq; pasceuen. Sec.

Hec munera dn̄e q̄s et
uincula nr̄e praui
tatis absoluant. et tue no
bis mīe dona concilient.
P. Cō. Hoc corpus qd̄ pro
uobis tradetur. hic calix noui
testamenti est in meo sangui
ne dicit dn̄s hoc facite quociēs
cūq; sumitis in meā cōmēora
tionem. Complenda.

Adesto nobis dn̄e ds
nr̄: et quos tuis mis
teriis recreasti: ꝓpetuis de
fende p̄sidiis. P. Fia ii.

Miserere michi dn̄e qm̄ cō
culcauit me homo tota
die bellans tribulauit me. ps.
Conculcauerūt me inimici mei
tota die: qm̄ multi bellantes ad
uersum me. Coll.

Sanctifica q̄s dn̄e ūrā
ieiunia: et cūctar̄ nobis
ꝓpicius indulgentiā lar
gire culpar̄. P. Ione ꝓphe
In diebꝫ ill̄: Factū est te.
ūbum dn̄i ad ionā ꝓphe
tam scd̄o dicens. Surge
et uade in niniuen ciuita
tem magnā: et predica i
ea predicationē quā ego
loquor ad te. Et surrexit
ionas: et abiit in niniuē
iuxta ūbū dn̄i. Et nini
ue erat ciuitas magna iti
nere dier̄ trium. Et cepit
ionas introire ciuitatē
itinere diei unius: et cla
mauit et dixit. Adhuc q̄
draginta dies: et niniue
subuertetur. Et crediderūt
uiri niniuite dn̄o: et pre
dicauerūt ieiuniū. et uest
titi sunt saccis a maiore
usq; ad minorē. Et puc

nit uerbū ad regem nunu
ue. Et surrexit de solio suo.
et abiecit uestimentū suū
a se. et indutus est sacco. et
sedit in cinere: et clamauit
et dixit. In nunue et oze re
gis et principū eius dicēs.
Homines et iumenta. et boues
et pecora. nō gustent quicq̄
nec pascantur: et aquam
nō bibant. Et operiantur
saccis homines. et iumenta
clament ad deum in fo
rtitudine: et conuertatur uir
de uia sua mala. et ab ini
quitate que est in manu
bz eoz. Quis scit si conuer
tatur et ignoscat deus. et
reuertatur a furoze ire suc.
et non pibimus? Et uidit
deus opa eoz. quia conuer
si sunt de uia sua mala:
et misertus est ppō suo: de
mittus deus nr. Gz. Deus
exaudi oōnem meā auribz p
pe uba oris mei. ℣. Os iu no
strum tuo saluū me fac et in ú
tute tua iudica me. Sequēcia.
Alleluia. Ilexerunt principes
et pharisei mistros: ut appē
henderent ihm. Dixit ergo
ihs. Adhuc modicū tpis
nobiscū sum: et uado ad
eum qui me misit. Que
retis me: et non inuenietis.
Et ubi sum ego: uos no
potestis uenire. Dixerūt
ergo iudei ad semetipos.
Quo hic iturus est quia
non inuenimus eū? An
qđ in dispsionē gentiū
iturus est. et docturus gen
tes? Qs est hic sermo quē
dixit. Quretis me et nō inue
nietis. et ubi ego sū uos
non potestis uenire? In
nouissimo aūt die magno
festiuitatis: stabat ihs
et clamabat dicens. Si qs
sitit: ueniat ad me et bi
bat. Qui credit in me. si
ut dicit scriptura: flūa
de uentre eius fluent aq̄
uue. Hoc aūt dixit de
spū: quē accepturi erant:
credentes in eū. Offō
mine conuertere et erue aiam
meā. saluū me fac ppter mi
sericordiā tuā. Scā.
Concede nobis dne
deus nr. ut hec hostia sa
lutaris et nr̄or fiat pur
gatio delictor. et tue ppiā
tio maiestatis. ℣. Cō.

Dn̄s uirtutū ipē est rex glē.
Sacramenti Cōpl.
tui q̄s dn̄e ꝑticipa
tio salutaris: et purifi
cationē nobis p̄beat et
medelā. Sup ꝓplm.
Da q̄s dn̄e ꝓplo tuo
salutem mentis et
corpis: ut bonis opib;
inherendo. tua semp̄ me
reatur ꝓtectione defendi.
Per. Feria iij.
Expecta dn̄m uiriliter a
ge et confortetur cor tuū et
sustine dn̄m. ps Dn̄s illu
minatio mea et salus mea
quē timebo. Coll.
Nostra tibi q̄s dn̄e
sint accepta ieiunia: q̄
et nos expiando grā tu
a dignos efficiant: et
ad remedia ꝑducant et
na. P. Lc daniel ꝓphete.
In diebꝫ ill: Congregati
sunt babylonij ad regē:
et dixerunt ei. Trade no
bis danielem: qui bel des
truxit et draconē interfecit.
Alioquin interficiemus
te: et domū tuā. Vidit er
go rex qd̄ irruerent in eū
uehementer: et necessita
te compulsus tradidit eis
danielem. Qui miserūt
eum in lacū leonū: et erat
ibi sex diebꝫ. Porro in la
cu erant leones septem:
et dabantur eis cotidie
duo corpa et due oues. Et
tunc non data st̄ eis: ut de
uorarent danielem. Erat
aūt abbacuc ꝓpha in iu
dea: et ipē coxerat pulmē
tum. et intriuerat panes
in alueolo. et ibat in cā
pum ut ferret messoribꝫ.
Dixitq; angelus dn̄i ad
abbacuc. Fer prandiū qd̄
habes in babylonē danie
li: qui est in lacu leonū.
Et dixit abbacuc. Dn̄e ba
bylonem nō uidi: et lacū
nescio. Et apphendit eum
angelus dn̄i in uertice eius
et portauit capillo capi
tis sui. posuitq; eū in ba
bylonem sup lacū in im
petu spūs sui. Et clama
uit abbacuc dicens. Da
niel serue dei: tolle pran
diū qd̄ misit tibi deus. Et
ait daniel. Recordatus es
es mei dn̄e ds mīs: et nō
dereliquisti diligentes te.

Surgensq; daniel come
dit. Porro angelus dñi.
restituit abbacuc confes
tim in locū suū. Venit g̃
rex die septima: ut lugeret
danielem. Et venit ad la
cum et introspexit: et ecce
daniel sedens in medio leo
nū. Et exclamauit rex uo
ce magna dicens. Mag
nus est dñs deus danielis.
Et extraxit eum de lacu. Il
los aūt qui ꝑditoīs eius
causa fuerant intromisit
in lacum: et deuorati sūt
in momento corā eo. Tūc
rex ait. Paueant habitā
tes in uniūsa terra deū
danielis: quia ipē est libe
rator et saluator. faciens
signa et mirabilia in celo
et in terra. Qui liberauit
danielem: de lacu leonū.
Gr. Discerne causā meā do
mine ab hoīe iniquo et doloso
eripe me. ℣. Emitte lucē tuā et
ueritatem tuā ipa me deduxe
runt et adduxerūt in montem
sanctū tuū. S. iohannē.
Nisi: Ambulabat ihs in
galyleam. Non enī uole
bat in iudeā ambulare:
quia q̄rebāt eū iudei int
ficere. Erat aūt in ꝓxīo
dies festus iudeoꝝ: sce
nophegia. Dixerūt aūt
ad eū frēs eius. Transi hīc
et uade in iudeā: ut et dis
cipuli tui uideant opa tu
a que facis. Nemo quip
pe in occulto aliq̄d facit:
et q̄rit ipē in palā ēē. Si h̄
facis: manifestas teipm
mundo. Neq; enī frēs eius.
credebant in eū. Dicit er
go eis ihs. Tempus meū
nondū aduenit: tp̄s aūt
urm̄ sp est ꝑatum. Non
potest mundus odisse
uos. Me aūt odit: q̄ ego
testimoniū ꝑhibeo de illo.
quia opa eius mala st̄.
Vos ascendite ad diem fes
tum hunc: ego aūt non
ascendam ad diem festū
istū: quia meū tp̄s non
dum impletū est. Hec cū
dixisset: ipē mansit in ga
lylea. Vt aūt ascenderūt
frēs eius: tunc et ipē ascē
dit ad diem festū nō ma
nifeste. sz q̄ī in occulto.
Iudei ergo querebant eū
in die festo: et dicebāt. Vbi

est ille? Et murmur mult⁹
de eo erat in turba. Quidā
enī dicebant quia bonus
est: alij aūt dicebant nō.
sz seducit turbas. Nemo
tamen palā loquebatur
de illo: ꝓpter metum iude
orū. Off. Sperent in te
omīs qui nouerūt nomē tu
um dn̄e. qm̄ nō derelinquis q̄
rentes te. psallite dn̄o qui ha
bitat in syon. qm̄ nō est obli
tus orōnem pauperꝫ. Sec.
Hostias tibi dn̄e defe
rimus īmolandas.
que tpalem consolatio
nem nobis significent.
ut ꝓmissa certius non
desperemus eterna. P. Cō.
Redime deus isrl' ex oībz an
gustijs meis. Compl'.
Da q̄s omp̄s d's: ut q̄
diuina sūt iugiter exequē
tes. donis mereamur celes
tibz ꝓpinquare. Sr ꝓplm.
Da nobis q̄s dn̄e ꝑse
uerantem in tua vo
luntate famulatū: ut in
diebz nr̄is et merito et nuō
ꝓpl's tibi seruiens augea
tur. P. Feria q̄rta.
Liberator meus de genti

bz iracundis ab insurgentibz
in me exaltabis me a uiro ū
quo eripies me dn̄e. ps Dili
gam te dn̄e ūtus mea. dn̄s fir
mamentū meū et refugiū me
Scīficato Coll. um.
hoc ieiunio d's tuo
rū corda fideliū miserator
illustra: et quibz deuoti
onis prās effectū: prebe
supplicantibz piū beīg
nus auditū. P. l. l. leuitic.
In diebz ill'. Locutus est
dn̄s ad moysen dicens.
Ego dn̄s deus ūr. Non fa
cietis furtū. non mencie
mini: nec decipiat unus
quisq; ꝓximum suū. Nō
ꝑiurabis in noīe meo:
nec pollues nomen dei
tui. Ego dn̄s. Non facies
calūpniā ꝓximo tuo: nec
vi opprimes eū. Non mo
rabitur opus mercenna
rij tui apd' te: usq; mane.
Non maledices surdo. nec
coram ceco pones offendi
culū. sz timebis dn̄m deū
tuū: q̄a ego sū dn̄s. Non
facies qd' iniquū est: nec
īmiste iudicabis. Non cō
sideres ꝑsonā pauꝑis: nec

honores uultū potentis:
Iuste iudica ꝓximo tuo.
Non eris criminator: et
susurro in ꝑplis. Nō sta
bis contra sanguinē ꝓxi
mi tui. Ego dn̄s. Non ode
ris frem̄ tuū in corde tuo:
sꝫ publice argue eū. ne ha
beas sup illo pcm̄. Non
queras ultionem: nec me
mor eris īiurie ciuiū tuo
rū. Diliges amicū tuū:
sicut teipsum. Ego dn̄s. Le
ges meas custodite. Ego
eū sum: dn̄s deus uester.
Gr. Exaltabo te dn̄e qm̄
suscepisti me nec delectasti ini
micos meos sup me. V. Dn̄e
deus meus clamaui ad te et sa
uasti me. dn̄e abstraxisti ab
inferis aīam meā. saluasti me
a descendentibꝫ in lacū. S. Ioh.
Nill: Fcā sūt encenia in
ihrosolimis: et hyemps
erat. Et ambulabat ihs
in templo: in porticu sa
lomonis. Circūdederunt
ergo eū iudei: et dicebāt
ei. Quousqꝫ aīam nos
trā tollis? Si tu es xp̄s:
dic nobis palā. Rndit
eis ihs. Loquor uobis:

et non creditis. Opa que
ego facio in noīe patris
mei: hec testimoniū ꝑ
hibent de me. Sꝫ uos nō
creditis: qꝛ nō estis ex o
uibꝫ meis meis. Oues
mee uocē meā audiūt:
et ego cognosco eas et
sequūtur me. Et ego ui
tam eternam do eis. et nō
peribunt in eternū: et nō
rapiet eas quisqꝫ de ma
nu mea. Pater m̄s qd̄
dedit michi maius oī
bꝫ est: et nemo potest ra
pere de manu p̄ris mei.
Ego et p̄r unū sumus.
Sustulerūt lapides iu
dei: ut lapidarent eum.
Rndit eis ihs. Multa o
opa bona ostendi uobis
ex p̄re meo: ꝓpter qd̄ eoꝝ
opus me lapidatis? Res
ponderunt ei iudei. De bo
no ope non lapidamus
te: sed de blasphemia. Et
quia tu homo cū sis: fa
cis teip̄m deum. Rndit
eis ihs. Nonne scriptū
est in lege uā. qa ego
dixi dij estis? Si illos dix
it deos ad quos sermo

dei factus est. et nō potest
solui scriptura: quē pr̄
sc̄ificauit et misit ī mū
dum. uos dicitis quia
blasphemas. quia dixi
filius dei sū: Si nō facio
opa pr̄is mei: nolite cre
dere michi. Si aūt facio:
et si michi non uultis cre
dere. opib; credite. Vt cog
noscatis et credatis. quia
in me est pr̄: et ego in pr̄e.
Off. Eripe me de īmicis
meis deus meus et ab insurgē
tib; in me libera me dn̄e. Sec.
Annue misericors d̄s.
ut hostias placati
onis et laudis sincero ti
bi deferamus obsequio.
P. Cō. Lauabo inter in
nocentes manus meas et cir
cuibo altare tuū dn̄e ut audi
am uocē laudis tue et enar
rem uniūsa mirabilia tua. ꝯpl.
Celestis doni bn̄dcōe
pcepta. supplices te
deus op̄s deprecamur: ut
hoc idem nobis et sacra
menti causa sit et salu
tis. P. Sup ꝓplm.
Adesto supplicatoib;
nr̄is omp̄s deus: et
quib; fiduciā spande pie
tatis indulges: consuete
mīe tribue benignus ef
fectū. P. Feria q̄nta.
Omnia q̄ fecisti nobis
dn̄e in uero iuditio fe
cisti q̄r peccauimus tibi et mā
datis tuis nō obediuimus. s;
da gl'am nōi tuo et fac nobis
cū scd̄m multitudinē mīe tue.
ps. Magnus dn̄s et laudabi
lis nimis in ciuitate dei nr̄i in
monte scō eius. Coll.
Presta q̄s omp̄s deus:
ut dignitas conditōis hu
mane p īmoderantiam
sauciata. medicinalis p
symonie studio reforme
tur. P. l' daniel' ꝓphete.
In dieb; ill': Orauit dani
el dn̄m dicens. Dn̄e deus
ne despicias ꝓplm tuum
neq; auferas mīam tuā
a nobis. ꝓpter abraham
dilectū tuū. et ysaac ser
uum tuū. et isrl' scm̄ tuū
quib; locutus pollicens
qd' multiplicares semen
eor̄ sicut stellas celi. et si
cut arenā que est in lito
re maris. Quia dn̄e un
minuti sumus plus q̄

omis gentes: sumusq; hu
miles in universa terra
hodie propter peccata
nostra. Et non est in te
pore hoc princeps. et pro
pheta. et dux. neq; ho
locaustum. neq; sacri
fitium. neq; oblatio ne
q; incensu. neq; locus pri
miciar coram te. ut pos
simus inuenire miam: s;
in aio contrito ~~contrito~~
et spu humilitatis suscipi
amur. Sicut in holocau
sto arietum et tauror. et
sicut in milib; agnor pi
guiu. sic fiat sacrifitium
nrm in conspcu tuo ho
die. ut placeat tibi: qm
non confusio confidenti
b; in te. Et nunc sequimur
in toto corde. et timemus
te: et querimus faciem tu
am dne. Ne confundas
nos: s; fac nobiscu iuxta
mansuetudine tua. et se
cundu multitudine mie
tue. Et erue nos in mira
bilib; tuis: et da gl'am no
mini tuo dne. Et confun
dantur omis: qui osten
dunt seruis tuis mala.

Confundantur in omipo
tentia sua: et robur eor co
teratur. Et sciant gentes
quia tu es dns deus solus:
et glosus sup oem terra:
dne ds nr. Gr. Tollite
hostias et introite in atria ei
adorate dnm in aula sca eius.
V. Reuelabit dns condensa et
in templo eius omis dicent
gloriam. Scdm lucam.
In ill: Rogabat ihm qui
dam phiseus: ut man
ducaret cu illo. Et igres
sus domu phisei: discu
buit. Et ecce mulier que
erat in ciuitate peccatrix.
ut cognouit qd accubuit
in domo phisei: attulit
alabastru ungenti. Et
stans retro secus pedes ei.
lacrimis cepit rigare pedes
eius: et capillis capitis
sui tergebat. Et osculaba
tur pedes eius: et ungento
ungebat. Videns aut phi
seus qui uocauerat eum:
ait intra se dicens. Hic si
esset pphia: sciret utiq; que
et qualis eet mulier que
tangit eu: qr peccatrix est.
Et respondens ihs: dixit

ad illū. Symon: habe
o tibi aliquid dicere. At
ille ait. Magister dic. Du
o debitores erant cuidā
feneratori: unus debebat
denarios q̄ngentos. et a
lius q̄nquaginta. Nō
habentib; illis unde red
derent: donauit utrisq;.
Q̄s ergo eū plus diligit?
R̄ndens symon dixit.
Estimo: quia is cui plus
donauit. At ille dixit ei.
Recte iudicasti. Et conū
sus ad mulierē: dixit sy
moni. Vides hanc mu
lierem? Intraui in domū
tuā: aq̄m pedib; meis
non dedisti. Hec aūt la
crimis rigauit pedes me
os: et capillis suis tersit.
Osculum michi nō dedis
ti. Hec aūt ex quo ītraui:
non cessauit osculari pe
des meos. Oleo caput me
um non unxisti. Hec aūt:
ungento unxit pedes me
os. Pter qd̄ dico tibi. Re
mittur ei peccata multa:
quia dilexit multū. Cui
aūt minus dimittitur:
minus diligit. Dixit āt

ad illā. Remittuntur tibi
pcā. Et ceperūt qui simul
discumbebant dicere in
tra se. Q̄s est hic qui etiā
pcā dimittit? Dixit aūt
ad mulierē. Fides tua te sal
uam fecit: uade in pace.
Off. Sup fluīa babylonis
illic sedimus et fleuimus dū
recordaremur tui syon. Sec.
Dn̄e deus nr̄ qui in hu
potius creaturis q̄s
ad fragilitatis nr̄e subsi
diū condidisti. tuo quo
q; nōi munera iussisti
dicanda constitui. tribuc
q̄s. ut et uite nobis p̄ncis
auxiliū et eternitatis ef
ficiant sacramentū. P. Co.
Memento ūbi tui seruo tuo
dn̄e in quo michi spem dedisti
hec me consolata est in hūili
tate mea. Compl.
Quod ore sūpsimus do
mine pura mente capia
mus: et de munere tp̄ali
fiat nobis remediū sem
piternū. P. Sup ꝓplm.
Esto q̄s dn̄e ꝓpitius ple
bi tue: ut que tibi n̄
placent respuens. tuor ꝓ
tius repleatur delectatōib;

mandatoy. P. Fia sexta.

Miserere michi dñe qñ tri
bulor. libera me et eripe
me de manib; ĩmicor meor et
a psequentib; me dñe nõ confũ
dar qñ ĩuocauit. Ps In te dñe
spaui non confundar ĩeternũ
in iustica tua libera me. Coll'

Oridiz nrãs qs dñe
gr̃am tuã ĩ cordi'
ibundã: ut pcũ nr̃a mal
tãtoe uoluntatis cohi
bentes. tpaliter potus
macerem̃r: q̃ supplica
is deputem̃r eternis. P.

Rdeb; ill: Libera me ps̃ie.

Dirit ihesus. Dñe: oes
qui te derelinquũt confũ
dent̃r: Recedentes a te in
terra scribent̃r: qñ dere
liquerunt uenã aquar
uiuentiũ dñm. Sana me
dñe et sanabor. saluũ me
fac et saluus ero: qñ laus
mea tu es. Ecce ipi dicũt
ad me. Vbi est uerbum
ei? Veniat. Et ego non
sum turbatus te pastorem
sequens: et diem hois nõ
desideraui tu scis. Qd egred
ium est de labiis meis: rec
tũ in conspectu tuo fuit.

Non sis mihi tu formi
dini: spes mea tu in die
afflictionis. Confundan
tur qui psequũtur me:
et non confundar ego.
Paueant illi: et nõ pa
uescam ego. Induc sup̃
eos diem afflictõis: et du
plia contritõe contẽ eos:
dñe deus nr̃. Gr. Dacaũ
et loquebantur mihi inimi
ci mei et insidiabat animã
mea et iniuria molesti erãt mihi.
V. Vidisti dñe deus mus ne sile
as ne discedas a me. Sabbo.

Coll: Collegerũt pontifices et phisei conciliũ
aduersus ihm: et dicebãt.
Quid facimus. qr hic ho
mo multa signa facit:
Si dimittimus eũ sic: oẽs
credent in eũ. Et uenient romani: et tollent nos
trũ locum et gentẽ. Vnus
autẽ ex ipis caiphas nomine:
cũ esset pontifex anni illi?
dixit eis. Vos nescitis qĩcq̃
nec cogitatis: qr expedit vo
bis ut unus moriatur ho
mo pro pplo. et nõ tota
gens pereat. Hoc autẽ a se
metipo nõ dixit: sed cũ esset
pontifex anni illius. ppha

nemo ex hijs periit nisi
filius pditionis. ut scrip
tura ipleatur. Nunc aut
ad te uenio. Et hec loquor
in mundo: ut habeant gau
diu meu impletu in semet
ipsis. Ego dedi eis sermone
tuu: et mundus odio eos
habuit. qr no sunt de mu
do sicut et ego no sum de
mundo. Non rogo ut tol
las eos de mundo: sz ut ser
ues eos ex malo. ¶ De mu
do no sunt: sicut et ego no
sum de mundo. Scifica eos
in ueritate. Sermo tuus
ueritas est. Sicut tu me mi
sisti in mudu: et ego mi
si eos in mudu. Et pro eis
ego scifico meipm: ut sit
et ipi scificati in ueritate.
Non pro hijs aut rogo ta
tu. sz et p eis qui credituri
sunt p uerbu eor in me:
ut oms unu sint. sicut tu
pr in me et ego in te. ut et
ipi in nobis unu sint.
ut mudus credat quia tu
me misisti. Et ego clari
tatem qua dedisti michi
dedi eis: ut sint unum
sicut et nos unu sumus.

Ego in eis et tu in me. ut
sint consumati in unu:
et cognoscat mundus qr
tu me misisti. et dilexisti
eos sicut et me dilexisti.
Pater. quos dedisti michi.
uolo ut ubi ego su et illi
sint mecu: ut uideant cla
ritatem mea qua dedisti
michi. quia dilexisti me
ante constitutione mun
di. Pater iuste et mundus
te non cognouit te non
cognouit: ego aut te cog
noui. Et hij cognouerut
quia tu me misisti. Et no
tu feci eis nome tuu: et
notu faciam: ut dilectio
qua dilexisti me in ipis
sit: et ego in ipis. Off.
Confitebor. ut s. Secreta.

Acunctis nos dne qs
reatib: et piculis p
piciatus absolue. quos
tanti misterij tribuis esse
consortes. P. Coio. ut s in d.

Diuini muneris cpl.
largitate saciati qs
dne deus nr: ut huius sc
p pticipatione uiuamus.
P. Sup populu.

Tueatur qs dne dexte

ra tua ppl'm tuū depcantē.
et pūificatū dignanter
erudiat: ut consolatōe p̄
senti ad futura bona p̄
ficiat. P. Dn̄ica palmar.
Positis in medio ramis palma
rū. p̄mo sacerdos bn̄dicat sal et a
quā. ¶ Deinde cantet hec a'.
O sanna filio dauid bn̄dcs q'
uenit in noīe dn̄i rex isrl' o sanna
in excelsis. Tūc sacerdos dicat. Orē.
Deus quē di Coll.
ligere et amare ius
ticia est. ineffabilis grē
tue dona in nobis mul
tiplica: et qui fecisti nos
in morte filij tui spare
que credimus: fac nos
eodem resurgente pueni
re quo tendimus. P c.
In diebz ill': Lc libri exodi.
Venerūt filij isrl' in helym.
ubi erant duodecim fon
tes aquar. et septuaginta
palme: et castra metati
st' iuxta aq̄s. Pfectiq̄ st'
de helym: et uenit omīs
multitudo filior isrl' in
desertū syn. qd' est inter
helym et synai. q̄nto de
cimo die mensis scdi post
q̄ egressi st' de terra egypti

Et murmurauit oīs con
gregatio filior isrl': con
tra moysen et contra aa
ron in solitudīe. Dixerūt
q̄ ad eos filij isrl'. Utinā
mortui essemus p ma
nū dn̄i in terra egypti:
qn̄ sedebamus sup ollas
carniū. et comedebamus
panes in saturitate. Cur
induxistis nos in desertū
istud: ut occideretis oēm
multitudinē fame? Dix
it aūt dn̄s ad moysen. Ec
ce ego pluam uobis pa
nes de celo. Egrediat' ppl's
et colligat que sufficiant
p singulos dies: ut tēptē
eum utrū ambulet in le
ge mea an non. Die aūt
sexta parent qd' inferant:
et sit duplū q̄ colligere
solebant p singulos dies.
Dixerūtq̄ moyses et aa
ron ad omīs filios isrl'.
Vespe scietis qd' dn̄s edux
erit uos de terra egypti: et
mane uidebitis gl'am do
mini. Audiui enī mur
mur urm̄ contra dn̄m.
Nos uero qd' sumus: q̄
musitatis contra nos:

Et ait moyses. Dabit dn̄s
uobis uespe carnes edere.
et mane panes in satu
ritatē: eo qd̄ audierit m̄
muratoēs urās: quibꝫ
murmurati estis contra
eū. Nos eū qd̄ sumus:
Nec contra nos est mur
mur urm̄: sꝫ contra do
minū. Dixitqꝫ moyses
ad aaron. Dic uniuse cō
gregationi filioꝝ isrl̄. Ac
cedite corā dn̄o: audiuit
enim murmur urm̄. Cū
qꝫ loq̄retur aaron ad ō
nem cetū filioꝝ isrl̄. res
pexerūt ad solitudinē: et
ecce gl̄a dn̄i. apparuit in
nube. Respō. College
runt pontifices et phisei con
ciliū et dicebant. qd̄ facimus
quia hō multa signa facit.
si dimittimus eū sic. om̄s cre
dent in eū. Ne forte ueniant ro
mani et tollant nr̄m locū et
gentē. V. Unus aūt ex ipis
cayphas noīe cū eēt pontifex
anni illius ꝓphauit dicens ex
pedit uobis ut unus moriat̄
homo ꝓ ꝓplo et nō tota gens
pereat. ab illo ergo die cogitaue
runt interficē eū dicentes. Ne for.

Tūc legat̄ ewn̄g. Cum app̄
quassent. Req̄re sup̄ dn̄ica
p̄ma ī aduentu. ¶ Deinde dic
sacerdos. Dn̄s uob. Ore. Col.
Adesto nobis q̄s op̄s
deus: ut qd̄ nr̄o mi
nistratur offitio: tue be
nedictoīs potius īpleat̄
effectu. P. Exorcism̄ frondiū
Exorcizo te creatura
florum et frondiū.
in nomine pa ✠ tris ō
nipotentis. et in noīe ihe
su ✠ xp̄i filij eius. et in
uirtute ✠ sp̄s sc̄i. Pin
de oīs uirtus aduersarij. o
nis exercitus dyaboli. oīs
pcās inimici. oīs incursi
o demonū. eradicare et ex
plantare ab hac creatura
florū et frondiū. ut ad dei
grām festinantiū uesti
gia non sequaris. P eū
qui uenturus est iudica
re uiuos et mortuos et s.
Dn̄e sc̄e p̄r Oro. p. i.
Domp̄s eterne d̄s mun
di conditor oīmqꝫ creatu
raꝝ mirabilis dispositor
qui inter ipa mundi pri
mordia cū ex nichilo cū
ta conderes ligna quoqꝫ

fructifera et diuiso usui cō
grua terrā pducere iussisti.
ac post maledictū inter
dicte arboris uniuersa no
bis p obedientiā unigeni
ti tui in benedictionem cō
uertisti. bene ✠ dic etiā
hos multigenarū arborū ra
mos. inter qs pcipue ar
bor oliue pinguedine cūc
tas precellit. P quā etiā
cū mundi crimina dilu
uio quondā expiarentur
effuso. columba ramum
eiusdem deferens pacem
terris redditā nunciauit.
Necnon et innocens turba
spū scō afflata unigeni
to tuo dnō nro ihu xpo
pro totius mundi salu
te passuro obuiā currens.
palmarū et huius arboris
ramos abcidens ac uesti
gijs eius substernens. iā
quasi triūphatorem de
mortis principe ostende
bat. Te dne supplicater dep
camur. ut qui annua de
uotōe eiusdē redemptoris
nri sacratissimā passionē
pueniire nitimur. ipo ad
uiuante palmā uictorie

tenentes. atq oleo mīe i
trinsecus refulgentes. in
eius scā resurrectōe premi
um uite et immortalitatis
coronā pcipe mereamur.

O P eūdē. x. Oratio.
Omps sempiterne redep
tor. qui de celis ad terrā
descendere et ad passionē
uoluntarie uenire digna
tus es. ut humanū genus
tuo pcioso sanguīe libe
rares. adesto ecclie tue uo
tis et supplicatōibus nris.
Tu enī dne mansuetus
mansueti azelli terga i
sidens ad passionē redep
tōis nre spontaneus ad
uenisti. cumq tibi ramis
arboreis occurrentibus dis
cipulorū turbis certatim
sterneretur uia. et triūm
phatricibus palmis cū uo
ce laudis occurrerent plu
rimorū caterue resultātes
piter et dicentes. osanna
filio dauid benedictus q
uenit in noīe dni. tibi
in monte oliueti uia cō
strata est. Tu quondam
noe in archa sup undas
diluuij gubernasti. et co

lumbe mīsterio p oliue ra
mū pacem terris redditā
nunciari uoluisti. Sed
et iacob pr̄iarcha in mis
teriū glē tue erigens lapi
dem ex huius arboris ra
mis oleū benedcōis in ca
cumen tituli infudit. Vn
de unxisti reges et ꝓphetas
tuos. Tu enī es xp̄s filius
dei. tibi competit fructus
unctionis et pacis. in cu
ius ineffabilē laudē psal
mista cecinit dicens. Vnx
it te deus deus tuus oleo
exultatōis pre ꝑticipibꝫ
tuis. Quapropter te do
mine supplices depcam̄.
ut bene ✠ dicas hos ra
mos palmarꝝ siue oliua
rū ceterarꝝq arborꝝ. quos
tui famuli in suis susci
pientes manibꝫ in occur
sū tui ꝓperare teqꝫ bene
dicere et glificare desiderāt.
Ecce ihrlm sedens super
azinā rex mansuetus ad
uenisti. Aduenī ergo ro
gamus et nobis. et ī me
dio nr̄i consiste. ut te ad
uenire in nr̄is cordibꝫ sē
ciamus. Et qui nos tūc

repasti p crucem. iterꝝ lap
sos repa p eandē bt̄ificam
passionem oris nr̄i confes
sionem ac ieiunij humilia
tionem libens suscipe. et
fructū nos uiriditatis ha
bere concede. quatinus tu
is ymbribꝫ irrigati. mere
amur tibi suauiū fruc
tuū ubertate placere. Et
sicut illi tibi processerūt
obuiam cū arboreis fron
dibꝫ egressi. ita nos te red
unte in scdo aduentu cū
palmis uictorie leti mere
amur occurrere saluato
ri mundi. Qui cū deo pr̄e
in unitate sp̄s sc̄i uiuis et
regnas deus. Prefatio.

Per omnia secula sc̄lor.
Dominus uobiscū. Sur
sum corda. Gracias agam
domino deo nostro. Ver
dignū et iustum est equū et sa
lutare. Te dn̄e inter cetera mi

rabilium tuoꝝ precepta lauda
re et benedicere. qui lameth semē
iustum dedisti noe. cui reuelasti ꝑ
spm̄ aquas diluuij futuras cog
noscere. Cuius archam ad nostrā
salutem testatur mater ecclesia.
de qua emissa columba uolans
specialis oliue fructuosū surculū
retulit. quā ad se reuertentē noe
gaudens suscepit. De cuius ramu
unctione iacob electus tytulū erex
it domino uotū uouit et oleū desup
fudit. Hec est inditio ramu illius
manantis de celis grē seu et ꝓpli
uasa replentis. hec est grā que et
iuduam benedixit in oleo. Hec est

inditio rami illius plantati se
cus decursus aquaꝝ cuius foliū
non defluet. per qd̄ cotidie ꝑ laua
chrū baptismatis ecclesia ꝓcrea
tur et nostra delentur peccata. Hec
est tua dn̄e plantatio bona ual
de. et tu es resurrectio et uita mor
tuoꝝ. qui quatriduanū lazaꝝ re
suscitasti a mortuis. Pterea et
turba cū ramis palmaꝝ obui
ans tibi clamabat. Osanna be
nedictus qui uenit in noīe dn̄i
rex isrl̄. Quapropter quesum⁹
clementiā tuam dn̄e ut nos fa
mulos tuos qui huius rei gra
tiam et fidem ueritatis ꝓcepim⁹

eruas de ore inferni. et adiutori
um gr̄e tue nobis tribuere digi
neris. ut iuste et pie sc̄eq; uiuen
tes cū electis et sc̄is tuis facias
habere consortiū. Qui cū pr̄e et
spū sc̄o uiuis et regnas deus p
omnia secula seculor̄. Amen.

Deus qui filiū Oratio.
tuū ih̄m xp̄m dn̄m
nr̄m pro salute nr̄a ī hūc
mundū misisti. ut se hu
miliaret ad nos et nos re
uocaret ad te. cui etiā cū
ihr̄lm ueniret ut adīple
ret scripturas credentiū
ppl'or̄ turba fidelissima
deuotione uestimenta su
a cū ramis palmar̄ ī ui
a sternebant. pr̄a q̄s. ut
illi fidei uiā preparemus.
de qua remoto lapide offē
sionis et petra scandali
frondeant apd̄ te opera
nr̄a iusticie ramis. ut ei'
uestigia sequi mereamur. P.

eundē x. ¶ Hic aspgant̄ rami
aqua bn̄dcā. Oratio.
Omp̄s genitor qui u
nigenitū tuū ab ihericō
monteq; oliueti ad ihr̄lm
direxisti. cui turba mira
biliter occurrit alij uesti
menta sua sternentes. a
lij ramos de arboribus ced
tes oliuar̄. alij palmas
in manibus suis deferentes
te obnixis p̄cibus humiliter
p̄camur. ut hec germina
arbor̄ ita sc̄ifi ✠ care dig
neris. ut hec loca ubi de
portā fuerint sc̄ificata et
ficiantur. quo oīs iniq
tas seu illusio demonū
abcedat. et tua nos dexte
ra semp protegere digne
tur. P eundē. ¶ Hic rami
distribuantur et cantent̄ an
seq̄tes. Pueri hebreor̄ tolle
tes ramos oliuar̄ obuiauer
dn̄o clamantes et dicentes o
na in excelsis. Pueri hebr
or̄ uestimenta prosternebant
in uia et clamabant dicentes
osanna filio dauid bn̄dc̄s qui
uenit in noīe dn̄i. Ore. Col.
Omp̄s sempiterne d
qui dn̄m nr̄m ih̄m

xpm̃ die azimoy sup pul
lum asine sedẽ fecisti. et tur
bas ploy uestimenta ul
tamos arboy in uia ster
nere et osanna demantare
in laudẽ ipius docuisti. da
qs. ut ulloy ĩnocuitã imu
tari possimus. et coy me
ritũ consequi mereamr̃.
Qui viuit. ad passionẽ a.

Qum approquaret dns
ihesolimã misit duos ex
discaplis suis dicens. ite in castel
lum qđ contra uos est. et ĩuenie
tis pullũ asine alligatũ super
quẽ nullus hoim sedit. soluite
et adducite mihi. si quis uos ĩ
terrogauerit dicite opus dñi ẽ.
soluentes adduxerũt ad ihm et
iposuerũt sibi uestimenta et se
dit sup eũ. alij expandebant uest
imenta sua in uia. alij ramos
de arboribz extorquebant. et qui se
quebantur clamabant osãna
benedictus qui uenit in nomẽ dñi.
hsdauid regnũ pris nri dauid osã
na in excelsis miserẽ nobis fili
dauid. añ. Qum audisset
pls quia ihs uenit ihosolimã
obuiam ei et clamabãt pue
dicentes. hic est qui uenturus ẽ
in salutẽ ppli. hic est salus nrã
et redẽptio isrl. qũtus est iste au
thronu et dñatoẽs occurrit no
li timere filia syon ecce rex tuus
uenit tibi sedens sup pullũ asi
ne sicut scriptũ est. salue rex fa
bricator mundi. qui uenisti redi
mere nos. a. Ante sex di
es solẽpnis pasche qũ uenit dns
in ciuitatẽ ihrlm. occurrerũt ei
pueri et in manibz portabant ra
mos palmar et clamabant uo
ce magna dicentes osanna in
excelsis. hĩdes qui uenisti in
multitudine mie osanna ĩ excel
sis. añ. Fulgentibz palmis
prosternimur aduenienti dño
huic omes occurramus ei ymn
nis et canticis glificantes et dice
tes hĩdes dñe. a. Scriptũ
est eũ pecora pastorẽ et dispgẽ
tur oues gregis. postq̃ aũt surr
rexero pcedã uos in galileã ibi
ei uidebitis dicit dñs. ℣. Cui la
cerdos coꝛã ymagine crucifixi ge
nua flectens cantet ter. Aue rex
nr̃. Et tua nunc chorus plegitur.

Hic rex noster. fili
dauid redptor mundi quẽ ppte
pdicauerũt saluatorẽ domum isrl
ẽ uenturũ. te eũ ad salutẽ nre

timā pr̄ misit in mundū. quē
expectabant omīs sc̄i ab origine
mundi. et nūc osanna filio da
uid benedictus qui uenit in noīe
dn̄i osanna ī excelsis. Ore. Coll.

Omīps s. ds flos mūdi
odor suauitatis et o
rigo nascentiū. qui oīa
legis et pphar oracula in
filij tui dn̄i nr̄i ihu xp̄i
hūilitate declarasti. qui
q̄ etiā uenienti ihō soli
mā deuotā illi cū ramis
palmar ac misticis lau
dib; hodierna die obui
am fecisti turbā pcedere:
respice ppicius ad debitā
ppli tui seruitutē. ut sicut
tūc prioris ppli gratus ti
bi fuit huius deuotoīs af
fectus. ita nos quoq; ī ue
ritate confessionis noīs
tui hec eadē p reuoluta tpa
frequentantes. purifica
tis sensib; dignū tibi de
feramus obsequiū. ut ue
lut flor uarietate pijs ū
nantes studijs. sarcina car
nis deposita cum odore bo
nor oper in celesti ihrlm
eidem filio tuo dn̄o nr̄o ua
leamus occurrē. Q. te. iu.

ym. Magno salut.

Gloria laus et hōr tibi sit
rex xp̄e redēptor. Cui puer
decus pmpsit osanna piū. I
rahel es tu rex dauidis et īclita
les noīe qui in dn̄i rex benedic
uenis. Gl'a. Cetus in excels
te laudat celicus oīs et mortal
hō et cūcta creata sil'. Cui.
Plebs hebrea tibi cū palm
obuia uenit cū pce uoto ym
assumus ecce tibi. Gl'a. Hu
tibi passuro soluebant munia
laudis nos tibi regnanti pau
gimus ecce melos. Cui. Hu
placuere tibi placeat deuotio
nr̄a rex pie rex clemens cui bo
na cūcta placent. Gl'a. Fe
cerat hebreos hos gl'a sanguis
alti nos facit hebreos transit
ecce pius. Cui. Gl'a laus. Q
Intrantes eccl'iam cantēt. R. In
grediente dn̄o. Deinde an̄ seq̄
Ceperūt omīs turbe descendē
tiū gaudentes laudare deū uo
magna sup oīb; q̄s uiderant u
tutib; dicentes bn̄dcs qui uenit
rex ī noīe dn̄i pax in t'ris et gl'a
in excelsis. Ps. Bn̄dcs dn̄s deus
isrl'. q̄r iu. ꝛ fe. re. ple. s. Gl'a pr̄i.
Ceperūt. Ore. Collect.

Omīps s' deus qui ui

tā humani generis pro
nobis filio tuo morien
te saluasti: pr̄a q̄s: ut in
hac ꝓpli tui deuotōe fruc
tus proueniat gaudiorū.
Peundē dō. Ad missam.

Domine ne longe fa
cias auxiliū tuū a
me. ad defensionem
meā aspice. libera me de ore leo
nis et a cornibꝫ unicorniorū hu
militatē meā. ps. Ds deus mēs
respice in me quare me dereliquisti.

Omp̄s s' ds qui Coll.
humano generi ad
imitandū hūilitatis exē
plū. saluatorem nr̄m car
nem sumere et crucē sub
ire fecisti: concede ꝓpicius:
ut et pacientie ipius habē
documenta. et resurrectōis
consortia mereamur. Pe.

Fres. Hoc Ad philippēs.
sentite in uobis: qd
et in xp̄o ihu. Qui cū in
forma dei eēt. nō rapinā
arbitratus est eē se equalē
deo: sꝫ semetipm̄ exinani
uit. formā serui accipiēs.
In similitudinē hoīm factus.
et habitu īuentu ut homo:
hūiliauit semetipm̄. factus

obediens usq̄ ad mortē.
mortem aūt crucis. Pter
qd et deus illū exaltauit.
et donauit illi nomen qd
est sup omē nomen: ut
in noīe ihu omē genu
flectatur celestiū terrestri
um et infernorū. Et omīs
lingua confiteatur: qꝛ
dn̄s ihs xp̄us: in gl'a est
dei pr̄is. Gr. Tenuisti ma
num dexterā meā. in uoluntate
tua deduxisti me et cū gl'a assūp
sisti me. V. Qm̄ bonus isrl' ds
rc̄is corde. mei aūt pene moti sūt
pedes pene effusi st' gressus mei.
qꝛ zelaui in peccatoribꝫ. pacē pec
catorū uidens. Tractus.

Deus deus mēs respice in me
quare me dereliquisti. V. Longe
a salute mea ūba delictorū meorū.
V. Ds mēs clamabo p diē nec ex
audies et nocte et nō ad insipiē
tiā michi. V. Tu aūt in scō habi
tas laus isrl'. V. In te spauerūt
pr̄es nr̄i spauerūt et liberasti eos
V. Ad te clamauerūt et salui fc̄i
sūt. in te spauerūt et nō st' confu
si. V. Ego aūt sū uermis et non
homo obprobriū hoīm et abiec
tio plebis. V. Omīs qui uidebāt
me aspnabant me locuti st' labi

is et mouerūt caput. Spera
uit in dño eripiat eū. saluū
faciat eū qm̄ uult eū. ℣. Ipi
uero consideraueruṫ et inspex
erūt me diuiserūt sibi uesti
menta mea et sup uestē meā
miserūt sortē. ℣. Libera me de
ore leonis et a cornibꝫ unicor
nior hūilitatē meā. ℣. Qui
timetis dñm laudate eū uni
uersum semen iacob magni
ficate eū. ℣. Annūciabitur
dño generatio uentura et an
nūciabunt celi iusticiā eius.
℣. Plo qui nascetur quē fe
cit dñs. Dñs uob. Passio
Nisi: dñi nr̄i ihu x̄. s. math.
Dixit ihs discipulis suis
Scitis quia post biduū
pascha fiet: et filius hoīs
tradet ut crucifigat. Tūc cō
gregati sūt pncipes sacer
dotum. et seniores ppli in
atriū principis sacerdotū.
qui dicebatur cayphas:
et consiliū fecerūt ut ihm
dolo tenerent et occiderēt.
Dicebant aūt. Non in
die festo. Ne forte tumul
tus fieret in pplo. Cū āt
esset ihs in bethania in
domo symonis leprosi:

accessit ad eū mulier ha
bens alabastrum ungu
ti preciosi. et effudit sup
caput ipius recumbent
Videntes aūt discipli:
dignati sūt dicentes. Ut
pditio hec: Potuit eū
istud uenūdari multo
et dari pauperibꝫ. Sciens
aūt ihs: ait illis. Qui
molesti estis huic mul
ri: Opus bonū: opata
in me. Nā semp paup
hētis uobiscū: me aūt
semp nō habebitis. Mi
tens enī hec ungentum
hoc in corpus meū: ad
sepeliendum me fecit. A
men dico uobis: ubicū
q̄ predicatū fuit hoc
Wangeliū in toto mūdo
dicetur. et qd hec fecit in me
moriā eius. Tūc abijt uni
de duodecim qui dicitur
das scarioth ad pncipes sa
cerdotū: et ait illis. Qui
uultis michi dare: et ego
uobis eū tradā: At illi cō
stituerūt ei triginta arg
teos. Et exinde querebat o
portunitatē: ut eū tradet
Prima aūt die azimor

accesserunt discipuli ad
ihm dicentes. Vbi vis pa
remus tibi comedere pascha?
At ihs dixit. Ite in ciuita
tem ad quendam: et dicite
ei. Magister dicit. Tempus
meum prope est: apud te fa
cio pascha cum discipulis me
is. Et fecerunt discipuli si
cut constituit illis ihs: et
paruerunt pascha. Vespere
autem facto: discumbebat cum
duodecim discipulis suis.
Et edentibus illis dixit. Amen
dico vobis: quia unus
ex vobis me tradituus est.
Et contristati valde: cepe
runt singuli dicere. Numquid
ego sum dne? At ille respon
dit. Qui intingit mecum
manum in paropside: hic
me tradet. Filius quidem
hominis vadit: sicut scriptum
est de illo. Ve autem homini illi:
per quem filius hominis tradet.
Bonum erat ei: si natus
non fuisset homo ille. Respon
dens autem iudas qui tra
didit eum dixit. Numquid
ego sum rabbi? Ait illi. Tu
dixisti. Cenantibus autem eis.
accepit ihs panem et benedixit
ac fregit. deditque discipulis suis et ait. Accipite et comedite: hoc est cor
pus meum. Et accipiens calicem gratias egit: et dedit illis dicens. Bibite ex hoc
omnes. Hic est enim sanguis meus noui testamenti:
qui pro multis effundetur
in remissionem peccatorum. Dico autem vobis: non bibam
amodo de hoc genimine
vitis usque in diem illum.
cum illud bibam vobiscum
nouum in regno patris mei.
Et hymno dicto: exierunt
in montem oliueti. Tunc
dicit illis ihs. Omnes vos
scandalum patiemini in me:
in ista nocte. Scriptum est
enim. Percutiam pastorem: et
dispergentur oues gregis.
Postquam autem resurrexero:
precedam vos in galyleam.
Respondens autem petrus: ait
illi. Et si omnes scandalizati
fuerint in te: ego nunquam
scandalizabor. Ait illi ihs.
Amen amen dico tibi: quia
in hac nocte antequam gallus
cantet. ter me negabis.
Ait illi petrus. Etiam si o

portuerit me mori tecū:
non te negabo. Similiter et
omīs discipuli dixerunt.
Tunc uenit ihs cū illis ī
uillā que dicitur gethse
mani: et dixit discipulis
suis. Sedete hic: donec
uadā illuc et orē. Et as
sūpto petro et duobꝫ fili
is zebedei: cepit contristari
et mestus esse. Tūc ait il
lis. Tristis est aīa mea:
usqꝫ ad mortē. Sustine
te hic: et uigilate mecū. Et
progressus pusillū: ꝓcidit
in faciem suā. orans et di
cens. Mi pr̄ si possibile est:
trāseat a me calix iste. Ve
rūptamen nō sicut ego
uolo: sꝫ sicut tu. Et uenit
ad discipl̄os suos: et īue
nit eos dormientes. Et di
cit petro. Sic. Non potuis
tis una hora uigilare me
cū. Vigilate et orate: ut
nō intretis in tēptationē.
Sp̄s quidem ꝓmptus ē:
caro aūt infirma. Iterū
scd̄o abiit: et orauit dicēs.
Pater mi. si nō potest hic
calix trāsire nisi bibā illū:
fiat uoluntas tua. Et ue
nit iterū: et īuenit eos dor
mientes. Erant enī ocli
eorū grauati. Et relictis il
lis: iterū abiit et orauit ter
tio. eundē sermonē dicēs.
Tūc uenit ad discipl̄os
suos: et dicit illis. Dor
mite iam et requiescite.
Ecce appropinquabit ho
ra: et filius hoīs tradetur
in manus pcc̄orū. Surgi
te eamus. Ecce appropi
quabit: qui me tradet. Ad
huc ipō loquente: ecce iu
das unus de duodecī uenit.
et cū eo turba multa cum
gladiis et fustibꝫ. missi a
p̄ncipibꝫ sacerdotū et seni
oribꝫ ꝓpli. Qui aūt tradi
dit eū: dedit illis signū di
cens. Quēcumqꝫ oscula
tus fuero: ipē est. tenete eū.
Et confestim accedens ad
ihm dixit. Aue rabbi. Et
osculatus est eū. Dixitqꝫ
illi ihs. Amice: ad quid
uenisti? Tūc accesserunt
et manus īuecerūt ī ihm:
et tenuerūt eū. Et ecce uni
ex hiis qui erant cū ihu.
extendens manū exemit
gladiū suū: et ꝑcuciens ser

uū p̄ncipis sacerdotū. am
putauit auriculā eius.
Tunc ait illi ih̄s. Conuerte
gladiū tuū: in locū suū.
Om̄s enim qui acceperint
gladiū: gladio p̄ibunt.
An putas quia nō possū
rogare p̄rem meū: et exibe
bit michi modo plus quā
duodecim legiones ange
lor̄. Quomō ergo īplebū
tur scripture. Q̄a sic opor
tet fieri. In illa hora: dix
it ih̄s turbis. Tamq̄ ad
latronem existis cum gla
diis et fustibꝫ comp̄hendere
me: Cotidie apd̄ uos sede
bam docens in templo:
et non me tenuistis. Hoc
aūt totum factū est: ut ad
impl̄entur scripture p̄phar̄.
Tunc discipli om̄s relicto
eo fugerunt. At illi tenen
tes ih̄m. duxerūt ad cay
phā p̄ncipem sacerdotū:
ubi scribe et seniores con
uenerant. Petrus autē
sequebatur eum alonge:
usq̄ in atriū p̄ncipis sac
dotū. Et ingressus intro:
sedebat cū mīstris. ut uide
ret finē. Principes aūt sa

cerdotū et om̄e concilium
querebant falsū testīoni
um contra ih̄m: ut eum
morti traderent. Et non
īuenerūt: cū multi falsi
testes accessissent. Nouis
sime aūt uenerūt duo
falsi testes: et dixerūt. Hic
dixit. Possū destruere tēplū
dei: et post triduū reedifi
care illd̄. Et surgens p̄n
ceps sacerdotū: ait illi. Nich
il rn̄des ad ea: que isti ad
uersum te testificantur: Ih̄s
aūt tacebat. Et p̄nceps sa
cerdotū ait illi. Adiuro te
p deū uiuū: ut dicas no
bis si tu es xp̄s filius dei:
Dicit illi ih̄s. Tu dixisti.
Verūptamen dico uob̄:
amodo uidebitis filiū ho
minis sedentē a dextris u
tutis dei. et uenientē in
nubibꝫ celi. Tūc p̄nceps
sacerdotū scidit uestimē
ta sua dicens. Blasphe
mauit. Q̄d adhuc ege
mus testibꝫ: Ecce nūc au
distis blasphemiā. Q̄d
uobis uidetur: At illi rn̄
dentes dixerūt. Reus est
mortis. Tūc expuerūt ī

faciē eius: et colaphis eū
ceciderūt. Alij palmas in
faciem eius dederūt dicē
tes. Prophetiza nobis
xp̄e: quis est qui te pcus
sit? Petrus uero sedebat
foris in atrio: et accessit
ad eum una ancilla di
cens. Et tu cū ihū galyle
o eras. At ille negauit co
ram oībz dicens. Nescio
quid dicis. Exeunte aūt
illo ianuam: uidit eū
alia ancilla. et ait hijs qui erāt
ibi. Et hic erat cū ihū na
zareno. Et iterū negauit
cum iuramento: qr non
noui hoīem. Et post pu
sillum accesserunt qui
stabant: et dixerunt petro.
Vere: et tu ex illis es. Nā
et loq̄la. tua manifestū
te facit. Tunc cepit detesta
ri et iurare: qr non nouis
set hoīem. Et continuo gal
lus cantauit. Et recordat
est petrus ūbi ihū qd dix
erat: prius q̄ gallus cā
tet ter me negabis. Et egres
sus foras: fleuit amare.
Mane aūt fcō: concilium
inierunt oīs p̄ncipes sa

cerdotū et seniores ppli ad
uersus ihm. ut eū morti
traderent. Et uinctū addux
erunt eū: et tradiderunt
pontio pylato presidi.
Tunc uidens iudas qui
eum tradidit q dampna
tus esset: penitentia duc
tus retulit triginta argē
teos p̄ncipibz sacerdotum
et senioribz dicens. Peccaui
ui: tradens sanguinē iu
stum. At illi dixerūt. Qd
ad nos? Tu uideris. Et p
iectis argenteis in tēplo
recessit: et abiens laqueo
se suspendit. Principes aūt
sacerdotū: acceptis argē
teis dixerunt. Non licet
eos mittere in corbanan:
qr preciū sanguīs est. Cō
cilio aūt inito: emerunt
ex illis agrū figuli. in se
pulturam peregrinorū. P
ter hoc uocatus est ager
ille acheldemach. hoc ē ager
sanguīs: usq in hodiernū
diem. Tūc impletū ē:
qd dictum est p ihēmiā
pphetam dicentē. Et acce
perunt triginta argente
os preciū appreciati quē

appreciauerunt a filijs is
rahel: et dederunt in agrum
figuli. sicut constituit mi
dus. Ihs autem stetit ante pre
sidem. Et interrogauit
eum preses dicens. Tu es
rex iudeorum. Dicit ei ihs.
Tu dicis. Et cum accusa
retur a principibus sacerdo
tum et senioribus: nichil
respondit. Tunc dicit illi
pylatus. Non audis quan
ta aduersum te dicunt testi
monia. Et non respondit ei ad
ullum uerbum: ita ut mira
retur preses uehementer.
Per diem autem solempnem:
consueuerat preses dimittere
populo unum uinctum quem uo
luissent. Habebat autem tunc
unum uinctum insignem: qui
dicebatur barrabas. Con
gregatis ergo illis: dixit
pylatus. Quem uultis di
mittam uobis: barraban an
ihm qui dicitur xps? Sciebat enim: quod per
inuidiam tradidissent eum.
Sedente autem illo pro tribuna
li: misit ad illum uxor eius
dicens. Nichil tibi et iusto
illi: multa enim passa sum
hodie per uisum propter eum.

Principes autem sacerdotum
et seniores persuaserunt po
pulis ut peterent barra
ban: ihm uero perderent.
Respondens autem preses: ait il
lis. Quem uultis uobis de
duobus dimitti. At illi dix
erunt. Barraban. Dicit
illis pylatus. Quid igitur
faciam de ihu qui dicitur
xps? Dicunt omnes. Crucifi
gatur. Ait illis preses. Quid
enim malefecit. At illi ma
gis clamabant dicentes.
Crucifigatur. Videns autem
pylatus quia nichil proficeret.
sed magis tumultus
fieret: accepta aqua la
uit manus coram populo di
cens. Innocens ego sum
a sanguine iusti huius: uos
uideritis. Et respondens uniuer
sus populus dixit. Sanguis
eius super nos: et super filios
nostros. Tunc dimisit illis
barraban: ihm autem fla
gellatum tradidit eis ut
crucifigeretur. Tunc mi
lites presidis suscipientes
ihm in pretorio congrega
uerunt ad eum uniuersam
cohortem: et exuentes eum

clamidem coccineā circū
dederunt ei. Et plectentes
coronam de spinis posu
erūt sup caput eius: et
arundinē in dextera ei⁹. Et
genuflexo añ eū: illude
bant dicentes. Aue rex
iudeor. Et expuentes in
eum: acceperunt arundi
nem. et percuciebant caput
eius. Et postq̄ illuserūt
ei. exuerunt eū clamide
et induerunt eum uesti
mentis eius: et duxerūt
eum ut crucifigerent. Eū
tes aūt īuenerūt hoīem
cyreneum noīe symonē:
hunc angariauerunt
ut tolleret crucem eius.
Et uenerunt in locum
qui dicitur golgatha:
qd̄ est caluarie locus. Et
dederunt ei uinū bibere:
cum felle mixtum. Et cū
gustasset: noluit bibere.
Postq̄ aūt crucifixerūt
eum: diuiserūt uestimē
ta eius. sortem mittentes.
ut impleretur qd̄ dictum
est per prophetam dicen
tem. Diuiserunt sibi ues
timenta mea et sup uestē
meā miserunt sortē. Et se
dentes seruabant eū. Et
imposuerunt sup caput
eius causā ipius scriptā.
Hic est rex iudeor. Tunc
crucifixi sūt cū eo duo lat
nes: unus a dextris et u
nus a sinistris. Pretere
untes aūt blasphemabā
eum: mouentes capita si
a et dicentes. Vach. qui de
truit templū dei: et in tri
duo illud reedificat. Sal
ua temetipm̄. Si filius dei
es: descende de cruce. Similiter
et p̄ncipes sacerdotū illude
tes cū scribis et seuoribus di
cebant. Alios saluos fecit:
seipm̄ non potest saluū
facere. Si rex isrl̄ est: desce
dat nūc de cruce. et credimus
ei. Confidit in deo: liberet
eum nūc si uult. Dixit ei:
quia dei filius sū. Idipm̄
aūt et latrones qui cruci
fixi erant cū eo: īproperabāt
ei. A sexta aūt hora tene
bre fc̄e sunt sup uniūsā
terrā: usq; in horā nonā.
Et circa horā nonā: cla
mauit ihs uoce magna
dicens. Hely. hely: lama

zabathani? Hoc est. Ds
meus. deus ms: ut qd de
reliquisti me? Quidam
aut illic stantes et audi
entes: dicebant. Helyam
uocat iste. Et continuo
currens unus ex eis accep
tam spongiā impleuit
aceto. et īposuit arundini:
et dabat ei bibere. Ceteri ue
ro dicebant. Sine: uidea
mus an ueniat helyas
liberans eū. Ihs aut iterū
clamans uoce magna:
emisit spm. ✠ Et ecce ue
lum templi scissum est in
duas ptes: a sūmo usq; de
orsum. Et terra mota est
petre scisse sunt. et monu
menta apta sunt: et mlt
ta corpa scōr qui dormie
rant surrexerunt. Et exeū
tes de monumentis post
resurrectionē eius: uenerūt
in scām ciuitatē. et appa
ruerunt multis. Centuri
o aut et qui cū eo erant cus
todientes ihm: uisu terre
motu et hys que fiebant.
timuerūt ualde dicentes.
Vere: dei filius erat iste.
Erant aut ibi mulieres
multe alonge: que secu
te erant ihm a galylea
mīstrantes ei. Inter qs e
rat maria magdalene. et
maria iacobi et ioseph mr:
et mater filiorū zebedei. Cū
sero aut fcm eēt: uenit q
dam homo diues ab ari
mathia noīe ioseph. qui
et ipe discipls erat ihu. Hic
accessit ad pylatū: et peti
it corpus ihesu. Tunc py
latus iussit reddi corpus.
Et accepto corpore io
seph. inuoluit illud in
syndone munda: et po
suit illud in monumē
to suo nouo quod exci
derat in petra. Et aduol
uit saxum magnum
ad ostium monumen
ti: et abijt. Erat autē
ibi maria magdalene
et altera maria: seden
tes contra sepulchrum.

Ewangelium.

Altera aut die que est
post pasceuen: con
uerunt principes sacerdo
tum et phariz ei ad pyla
tum dicentes. Dne recor
dati sumus quia seductor

ille dixit adhuc iuuens:
post tres dies resurgam.
Iube ergo custodiri sepul
chrum usq; in diem terci
um: ne forte ueniant dis
cipuli eius et furentur eū.
et dicant plebi surrexit a
mortuis. Et erit nouissi
mus error: peior priore.
Ait illis pylatus. Habe
tis custodiam: ite custo
dite sicut scitis. Illi autē
abeuntes munierūt se
pulchrū: signantes la
pidem: cū custodibz. Off.
Improperiū expectauit cor
meū et miseriā. et sustinui q̄
simul contristaret et nō fuit
consolantē me q̄siui et nō
īueni. et dederūt in escā meā
fel et in siti mea potauerunt
me aceto. Secreta.
Concede q̄s dn̄e. ut o
culis tue maiestatis mu
nus oblatum et grām
nobis deuotōis obtine
at. et effectū bt̄e phenni
tatis acquirat. P. Cō.
Pater si non potest hic ca
lix transire nisi bibā illū fi
at uoluntas tua. Cpl.
Per huius dn̄e opati
onem misterij. et uitia
nr̄a purgentur: et uista
desideria compleantur. P.
Iudica dn̄e Feria ij.
Inocentes me expugna
pugnantes me. apprehende
arma et scutū et exurge in
adiutoriū meū. dn̄e uirtus sa
lutis mee. P. Effunde frameā
et conclude adūsus eos qui
persequūtur. Coll.
Da q̄s omp̄s deus: ut
qui in tot aduersus ex nr̄a
infirmitate deficimus: in
tercedente unigeniti filij
tui passione respiremus
P. c. Lcio ysaie pphete.
In diebz ill. Dixit ysaias.
Dn̄s ds aperuit michi
aurem: ego aūt nō con
tradico. retrorsū nō abij.
Corpus meū dedi percu
cientibz: et genas meas uel
lentibz. Faciem meā nō
auerti ab increpantibz: et
conspuentibz. Dn̄s deus
auxiliator mēs: ideo non
sum confusus. Ideo posui
faciem meā ut petram du
rissimā: et scio q̄m nō co
fundar. Iuxta est qui iu
stificat me: quis contradi

ar mihi? ℣. Venus simil.
Qs est aduersarius mꝰ:
accedat ad me. Esto dñs
deus auxiliator mꝰ: quis
est qui condempnet me.
Ecce omes sicut uestimentū
conterentur: tinea comedet
eos. Qs ex uobis timens
dñm. audiens uocē serui sui?
Quis ambulauit in tenebꝛis.
et non est lumen ei? ℣. Speret
in nomīe dñi: et innitatur ī
deo: deo suo. Gꝛ. Exur
gat deus et ꝺissipentur inimici mei
deus mꝰ et dñs mꝰ in causa
mea. ℣. Effunde framea et
conclude aduꝛsꝰ eos q̄ me psequū
tur. Ant. Venit ℣ Iohēs. tur.
Sex dies paschę uenit ihs ꝺe
thanim: ubi fuerat lazarꝰ
mortuus. Quē suscitauit
ihs. Fecerūt aūt ei cenam
ibi: et martha ministrabat.
Lazarus uero unus erat
discumbentiū cū eo. ℣. Maꝛ
ia ergo accepit libꝝ unguenti nardi pistici pcio
si. et unxit pedes ihu. et ex
tersit capillis suis pedes
eius: et domus ipleta est
ex odoꝛe unguenti. Ꝺicit ergo
unus ex ꝺiscipulis eius iu
das scarioth: qui eum
erat traditurus. Quare
hoc unguentū non uenit
trecentis denarijs. et datū
est egenis? Ꝺixit aūt hoc.
nō quia de egenis pti ne
bat ad eum: sꝫ qꝛ fur erat.
et loculos habens. ea quę
mittebantur portabat.
Ꝺixit ergo ihs. Sine il
lam: ut in ꝺiem sepultu
re mee seruet illud. Pau
peres enī semp habetis vo
biscū: me aūt nō sp habe
bis. Cognouit ergo turba
multa ex iudeis quia il
luc est: et uenerūt nō ppt
ihm tantū. sꝫ ut lazarum
uiderent quē suscitauit
a mortuis. Cogitauerūt
aūt pncipes sacerdotū ut
et lazarū interficerent:
qꝛ multi ppter illū abibāt
ex iudeis et credebant in
ihm. ℣. In crastinū aūt tur
ba multa quę uenerat ad
diem festū cum audisset
quia uenit ihs ihꝝsolymā: acceperūt ramos pal
marū. et processerūt obuiā
ei et clamabant. Osan
na: benedictus qui uenit

in noīe dñi. rex isrl'. Et ī
uenit ihs azellū: et sedit
sup eū. sicut scriptū est.
Noli timere filia syon:
ecce rex tuus uenit tibi
sedens sup pullū azine.
Hec non cognouerūt dis
cipli eius primū: sz qñdo
glificatus est ihs. tūc recor
dati st qz hec erant scrip
ta de eo. et hec fecerūt ei.
Testimoniū ergo phibebat
turba que erat cū eo qñdo
lazar uocauit de monu
mento: et suscitauit eū a
mortuis. Pterea et obui
am uenit ei turba: quia
audierūt eū fecisse hoc sig
num. Phizei ergo: dixerūt
ad semetipōs. Videtis quia
nichil pficimus? Ecce mū
dus totus post eū abiit.
Erant aūt gentiles quidā
ex hijs qui ascenderant: ut
adorarent in die festo. Hij
ergo accesserūt ad philip
pū. qui erat a bethsaida
galylee: et rogabant eū
dicentes. Dñe: uolumꝰ
ihm uidere. Venit philip
pus: et dicit andree. Andre
as rursum et philippus:

dixerūt ihu. Ihs aūt res
pondit eis dicens. Venit
hora: ut clarificetur filiꝰ
hoīs. Amen amen dico
uobis: nisi granū frumē
ti cadens in terrā mortuū
fuit. ipm solū manet. Si
aūt mortuū fuit: multū
fructū affert. Qui amat
aīam suā: pdet eā. Et qui
odit aīam suā in hoc mū
do: in uitam eternā custo
dit eā. Si quis michi mi
nistrat: me sequatur. Et
ubi sum ego: illic et mīs
ter meus erit. Si quis mi
nistrauerit: hōrificabit
eum pr meus. Nūc aīa
mea turbata est. Et quid
dicā? Pater: saluifica me
ex hora hac. Sz pterea ue
ni in hora hanc. Pr clari
fica tuum nomen. Venit
ergo uox de celo. Et clarifi
cauī: et iter clarificabo. Tu
ba ergo que stabat et au
dierat: dicebat tonitruū
fcm esse. Alij dicebant. An
gelus ei locutus est. Rndit
ihs: et dixit. Non pter me
uox uenit: sz pter uos.
Nunc iuditium est mun

di: nunc princeps huius
mundi eiicietur foras. Et
ego si exaltatus fuero a ter
ra: omnia traham ad meip
sum. ℣. Hoc autē dicebat: sig
nificans qua morte esset
moriturus. ℟. Audiui
ba. ℣. Nos audiuimus ex le
ge: q̄ xp̄s manet ī eternū.
Et quomō tu dicis opor
tet exaltari filiū hoīs? Q̄s
est iste filius hoīs? Dixit
ergo eis ihs. Adhuc mo
dicum lumen in nobis
est. Ambulate dū lucem
habetis: ut non tenebre vos
comprehendant. Et qui ā
bulabat in tenebris: nes
cit quo uadat. Dum lucē
habetis credite in lucē: ut
filij lucis sitis. ℣. Hec locut⁹
est ihs: et abiit: et abscon
dit se ab eis. Off. Eleuā
te manus meas dñe ad te con
fugi. doce me facere uoluntatem tu
am quia deus meus es tu. Sec.

Dele sacrificia nos op̄s
deus potenti ut ute
mundatos ad suū faciāt
pticipes uenire principiū.
℣. Cō. Erubescant et reuer
antur sil' qui gratulantur ma
lis meis. induantur pudore et
reuerentia qui maligna loqui
tur aduersum me. Compl.

Placeant nobis dñe
deuotionē tua sc̄i ter
roren: quo cor pariter et
actu delectemur et fructu.
℣. Super pplm.

Adiuua nos deus sa
lutaris nr̄: et ad b̄n̄ficia
recolenda quib⁹ nos in
stauraste dignatus es. ti
bi ueniā gaudentes. ℣.
Nos aut̄ gl̄ari. Fia. iij.

Oportet in cruce dñi nr̄i
ihu xp̄i. in quo est salus nra
et resurrectio nr̄a p̄ quē salua
ti et liberati sumus. ℣. Ds mi
sereatur nr̄i et benedicat nob. il
luc̄et uultū suū sup̄ nos et mise
reatur nr̄i. Collecta.

Omnipotens s̄empiterne deus da nobis
ita dñice passionis sacra
menta pagere: ut indul
gentiā p̄cipere mereamur.
℣. Qui dicis: Iehiemicphe. ℟.
ill: Dixit ihsemias. Dne
demonstrasti michi et cog
nou: tu audisti michi
studia cor. Et ego qsi ag
nus mansuetus qui por
tatur ad uictimā: et nō

cognoui quia cogitaue
runt sup me consilia di
centes. Mittamus lignū
in panem eius. et eradam⁹
eum de terra uiuentiū: et
nomen eius non mēoret⁹
amplius. Tu aūt dn̄e sa
baoth qui iudicas iuste.
et probas renes et corda: iu
deam ultionem tuā ex eis
tibi enī reuelaui causam
meā: dn̄e deus meus. Gr.
Ego aūt dum m̄ molesti es
sent induebam me cilitio. et hu
miliabam in ieiunio aīam me
am et orō mea in sinu meo cō
uertetur. V. Iudica dn̄e nocētes
me expugna īpugnantes me.
apprehende arma et scutū. et ex
urge in adiutoriū michi. Dn̄s
uobiscū. Passio dn̄i nr̄i
In illo: ihū xp̄i s̄ marcū.
Erat pascha et azima p⁹
biduum. Et querebant sū
mi sacerdotes et scribe: quo
mō ihm dolo tenerent et
occiderent. Dicebant enī.
Non in die festo: Ne forte
tumultus fieret ppli. Et cū
eēt ihs bethanie in domo
symonis leprosi et recūbe
ret: uenit mulier habens

alabastrū ungenti nardi
spicati preciosi. et fracto a
labastro effudit sup cap⁹
eius. Erāt āt q̄dā indigne
ferentes intra semetipsos:
et dicentes. Ut q̄d pditio
ista ungenti fcā est? Po
terat enī ungentū istud
uenundari plus q̄ trecētis
denariis: et dari paupib⁹
Et fremebant in eā. Ihs
aūt dixit. Sinite eā. Q̄d
illi molesti estis? Bonū
opus opata est in me. Sē
per enī paupes hētis vob
cū: et cum uolueritis po
testis illis bn̄facere. Me
aūt nō sp hēbitis. Quod
habuit hec fecit: p̄uenit
ungere corpus meū in se
pulturā. Amen dico uo
bis: ubicumq; p̄dicatū
fuit euuangeliū istud in
uniuerso mundo. et q̄d fecit
hec narrabitur in memo
riam eius. Et iudas scaci
othes unus de duodecim
abiit ad sūmos sacerdotes
ut pderet eum illis. Qui au
dientes gauisi sūt: et pmi
serunt ei pecuniā se datu
ros. Et q̄rebat quomō illū

oportune tradiret. Et primo die azimoꝝ qñ pascha im
molabant: dicit ei discipuli. Quo vis eamus et
paremus tibi: ut man
duces pascha? Et mittit
duos ex discipulis suis:
et dicit eis. Ite in ciuitatē:
et occurret vob hō lagenā
aque portans. Sequimi
ni: et quocūq introie
rit dicite dño domus. qz
magr dicit. Vbi est refectio
mea: ubi pascha cū discipulis meis manducem?
Et ipe vobis demonstrabit
cenaculū grande stratū
et illic parate nobis. Et abi
erunt discipli eius et ue
nerunt in ciuitatē. et iuue
nerunt sicut dixerat illis:
et paurerūt pascha. Vespere
autē fō: venit cū duodecim.
Et discumbentib; eis et mā
ducantib: ait ihs. Amen
dico vobis: qā unus ex vo
bis me tradet. qui man
ducat mecū. At illi ceperūt
contristari: et dicere ei sin
gillatim. Numquid ego?
At ille ait illis. Unus ex du
odecim: qui intingit me
cum in catino. Et filius
quidē hois vadit: sicut
scriptum est de eo. Ve autē
hoī illi: p quē filius ho
minis tradetur. Bonum
erat ei: si non esset natus hō
ille. Et manducantib; il
lis. accepit ihs panē: et be
nedicens fregit. et dedit eis
et ait. Sumite: hoc est cor
pus meū. Et accepto cali
ce: gīās agens dedit eis.
Et biberūt ex eo oēs. Et
ait illis. Hic est sanguis
meus noui testamenti:
qui pro multis effundet.
Amen dico vobis: qđ iā nō
bibā de genimine uitis.
usq in diem illū cum il
lud bibam nouū in regno dei. Et hymno dicto: exi
erunt in montē oliuarū.
Et ait eis ihs. Oēs vos scan
dalizemini in me in nocte ist
a: qz scriptū est. Percutiam
pastorem: et dispgentur
oues. Sed postq̄ surrexero: precedā vos in
galileā. Petrus aūt ait
illi. Et si oēs scandalizati
fuerint: ego non. Et ait
illi ihs. Amen dico tibi:

quia tu hodie in nocte
hac prius quam bis gallus
uocem dederit. ter me es
negaturus. At ille am
plius loquebatur. Et si
oportuerit me sil' cōmo
ri tibi: nō te negabo. Si
militer et omīs dicebant.
Et ueniunt in predium
cui nomē gethsemani: et
ait discipulis suis. Sede
te hic: donec orem. Et as
sumit petrū et iacobū et
iohannē secū: et cepit pa
uere et tedere. Et ait illis.
Tristis est aīa mea: usq;
ad mortem. Sustinete h:
et uigilate. Et cū pcessis
set paululū: procidit su
per terrā et orabat ut si
fieri posset. transiret ab
eo hora. Et dixit. Abba
pr. oīa tibi possibilia sūt:
transfer calicem hūc a me.
Sed non qd' ego uolo: sed
qd' tu. Et uenit: et īuenit
eos dormientes. Et ait pet'.
Symon dormis: Non po
tuisti una hora uigilare
mecum: Vigilate et orate:
ut non intretis in tēptati
onem. Sps quidē promp

tus est: caro uero infirma.
Et iterū abiens: orauit eū
dem sermonē dicens. Et re
uersus denuo: īuenit eos
dormientes. Erant enī ocu
eorū grauati: et ignorabāt
quid responderent ei. Et ue
nit tercio: et ait illis. Do
mite iam: et requiescite.
Sufficit. Venit hora: et
tradetur filius hoīs ī ma
nus pccōrū. Surgite eam.
Ecce qui me tradet: ppe ē.
Et adhuc eo loquente. ue
nit iudas scarioth unus
ex duodecim: et cū eo tur
ba multa cū gladijs et lig
nis missi a sūmis sacerdo
tibus et a scribis et a senio
ribus. Dederat aūt traditor
eius signū eis dicens. Quē
cumq; osculatus fuero:
ipē est tenete eum: et duci
cite caute. Et cum uenis
set: statim accedens ad
ait. Rabbi. Et osculatus
est eū. At illi manus in
iecerunt in eum: et tenue
runt eum. Vnus aūt de
circumstantibus educens
gladiū pcussit seruū sū
mi sacerdotis: et ampu

tauit illi auricula. Et rñ
dens ihs: ait illis. Tanq̃
ad latronem existis cum
gladijs et lignis comprę
hendere me? Cotidie eram
apd̃ uos in templo docęs:
et non me tenuistis. Sz ut
adimpleantur scripture.
Tunc discipli eius relin
quentes eum: omes fugę
runt. Adolescens aũt qui
dã sequebatur eũ amict'
sydone sup nudo: et te
nuerũt eũ. At ille rejecta
sydone: nudus pfugit
ab eis. Et adduxerũt ihe
sũ ad sũmũ sacerdotẽ: et
conuenerũt omes sacerdo
tes et scribe et seniores. Pe
trus aũt alongę secutus
est eum: usq; intro in atri
um sũmi sacerdotis. Et se
debat cũ ministris: et calefa
ciebat se ad ignẽ. Sũmi ue
ro sacerdotes et omẽ cona
bantur querebant aduersus
ihm testimoniũ ut eũ mor
ti traderent: nec inueniebãt.
Multi enim testimoniũ fal
sum dicebant aduersus eũ:
et conuenientia testimo
nia non erant. Et quidam
surgentes falsũ testimoni
um ferebant aduersus eũ
dicentes. Qm̃ nos audi
uimus eum dicentẽ. Ego
dissoluã templũ hoc ma
nufactũ: et p triduũ aliud
nõ manufactũ edificabo.
Et nõ erat conueniens tes
timoniũ illoz. Et exurgęs
sũmus sacerds in medi
um: interrogauit ihm
dicens. Nõ rñdes quidq̃
ad ea: quę tibi obiciun
tur ab hijs? Ille aũt tace
bat: et nichil rñdit. Rur
sum sũmus sacerds int
rogabat eũ: et dixit ei. Tu
es ipe filius dei benedicti?
Ihs aũt dixit illi. Ego sũ.
Et videbitis filiũ hoĩs a
dextris sedentẽ uirtutis: et
uenientem in nubibz celi.
Sũmus aũt sacerds scin
dens uestimenta sua ait.
Quid adhuc desideramꝰ
testes? Audistis blasphe
miã. Qd̃ uobis uidetur?
Qui omes condẽpnauerũt
eũ esse reum mortis. Et
ceperũt quidã conspuere
in eũ. et uelare faciem
eius: et colaphis eũ cedẽ

et dicere ei. Phetiza. Et
ministri alapis eum cedebant
Et cum esset petrus in atrio
deorsum: venit una ex an
cillis summi sacerdotis. Et
cum vidisset petrum cale
facientem se: aspiciens
illum ait. Et tu cum ihesu
nazareno eras. At ille ne
gavit dicens. Neque scio: ne
que novi quid dicas. Et ex
iit foras ante atrium: et gal
lus cantavit. Rursus autem
cum vidisset illum ancilla:
cepit dicere circumstan
tibus. Quia hic ex illis est. At
ille iterum negavit. Et post
pusillum: rursus qui as
tabant dicebant petro.
Vere: ex illis es. Nam et
galyleus es. Ille autem cepit
anathematizare et iura
re: quia nescio hominem
istum quem dicitis. Et sta
tim iterum gallus cantavit.
Et recordatus est petrus ver
bi quod dixerat ei ihesus prius
quam gallus cantet bis. ter
me negabis: et cepit fle
re. Et confestim mane con
cilium facientes summi sa
cerdotes cum senioribus et

scribis. et universo concili
o: vincientes ihesum duxe
runt et tradiderunt pyla
to. Et interrogavit eum
pylatus. Tu es rex iudeo
rum: At ille respondens: ait illi.
Tu dicis. Et accusabant
eum summi sacerdotes in mul
tis. Pylatus autem rursum
interrogavit eum dicens.
Non respondes quicquam? Vide
in quantis te accusant. Ihesus
autem amplius nichil respondit:
ita ut miraretur pylatus.
Per diem autem festum dimit
tere solebat illis unum ex vinc
tis: quemcumque petissent.
Erat autem qui dicebatur
barrabas. qui cum sediciosis
erat vinctus: qui in sedi
tione fecerat homicidium.
Et cum ascendisset turba:
cepit rogare sicut semper
faciebat illis. Pylatus autem
respondit eis: et dixit. Vultis di
mittam vobis regem iu
deorum? Sciebat enim: quod per invi
diam tradidissent eum
summi sacerdotes. Pontifi
ces autem concitaverunt tur
bam: ut magis barrabam
dimitteret eis. Pylatus autem

ter nūm̄is: aut illis. Nō
ergo uultis facā regi iu
dęo? At illi iter clamauc
rūt. Crucifige eū. Pylat'
uō dicebat eis. Nō enī malū
fecit? At illi magis clamabāt.
Crucifige eū. Pylat' uō vo
lēs pl̄o cautū facere dimisit illi
barrabā: et tradidit iēm flagel
lis cēsū ut crucifigeret. Milites
āt duxerūt eū itro i atriū pto
rij: et cōuocāt totā cohortē. et
idūnt eī purpura. Et īponūt
et plectētes spineā coronā: et
ceperūt salutare eū. Ave rex
iudęoꝝ. Et percutiebāt caput
eius harundine. et con
spuebant in eū: et ponē
tes genua adorabāt eum.
Et postq̄ illuserūt ei exu
erunt illū purpura. et i
dūerūt illū uestimentis
suis: et ēducūt illū ut cru
cifigerent eū. Et angaria
uerūt p̄terrūtē quēpiā
symonē cyrenęū uenientē
de villa. patrē alexandri et
rufi: ut tolleret crucē eius.
Et pducunt illū in golga
thā locum: qđ est īterp̄tā
tū calūarie locus. Et dabat
ei bibere myratū uinum
et nō accepit. Et crucifigē
tes eū diuiserūt uestimēta
eius: mittentes sortem sū
per eis quis quid tolleret. Erat
aūt hora tercia: et crucifix
erunt eū. Et erat tytulus
cause eius inscriptus: rex
iudęoꝝ. Et cū eo crucifigūt
duos latrones: unū a dex
tris. et alterū a sinistris.
Et adimpleta est scrip
tura que dicit. Et cū iu
quis deputatus est. Et p̄
terēuntes blasphemabāt
eū: mouentes capita su
a et dicentes. Vah. qui
destruit templū: et in tri
bus diebus reędificat. Sal
uū fac temetipm: descen
dens de cruce. Similiter et sū
mi sacerdotes illudentes ad
alterutrū: cū scribis dice
bant. Alios saluos fecit:
seipm non potest saluū fa
cere? Xp̄s rex isrl descendat
nunc de cruce: ut uideam⁹
et credamus. Et qui cū eo
erant crucifixi: conuicia
bantur ei. Et cū hora sex
ta: tenebre fuē sunt p totā
terrā usq; in horā nonā.
Et hora nona: exclama

uit ihs uoce magna di
cens. Heloy. heloy: lama
zabathani: Qd est inter
ptatū. Deus mis deus me
us: ut qd dereliquisti me:
Et quidā de circūstantibz
audientes dicebant. Ecce:
helyam uocat. Currens
aūt unus et īplens spō
giā aceto circūponensqz
calamo: potū dabat ei di
cens. Sinite: uideamus
si ueniat helyas ad depo
nendū eū. Ihs aūt emis
sa uoce magna: expirauit.
✠ Et uelum templi scis
sū est in duo: a sūmo us
qz deorsū. Videns aūt cē
turio qui ex adūso stabat.
quia sic clamans expiras
set. ait. Vere: homo hic fi
lius dei erat. Erant autē
et mulieres delonge aspici
entes: inter quas erat ma
ria magdalene et maria
iacobi minoris et ioseph
mr et salome. Et cū esset
in galylea sequebantur
eū. et mīstrabant ei: et a
lie multe q̄ sil cū eo ascen
derant ihosolimā. Ew.
Et cū iam sero eēt fcm.

quia erat pascene qd est aū
sabbatū: uenit ioseph ab
arimathia nobilis decuri
o. qui et ipē erat expectans
regnū dei. Et audacter in
trouit ad pylatū: et peti
it corpus ihu. Pylatus aūt
mirabatur: si iā obisset. Et
accersito centurione: inter
rogauit eū si iam morti
us eēt. Et cū cognouisset
a centurione: donauit cor
pus ioseph. Ioseph autem
mercatus syndonē. et depo
nens eū inuoluit syndone:
et posuit eū in monumen
to qd erat excisū in petra.
Et aduoluit lapidem ad
ostiū monumenti. Off.
Custodi me dne de manu pec
catoris et ab hoībz iniquis eri
pe me dne. Secreta.
Sacrificia nos qs dne
ppensius ista restaurent.
que medicinalibz sunt
instituta ieiunijs. P. Co
Aduersū me exercebant qui
sedebant in porta. et in me psal
lebant qui bibebant uinū ego
uero orōnem meā ad te dne tē
pus beneplaciti ds ī multitu
dine mīe tue. Compl.

Sificationibz tuis ops
deus et uita nra cur
tur: et remedia nobis ce
lestia prouenant. ℣.
Una nos Sup ps̄m.
Omnia deus. et ab oi ob
reptione uetustatis expur
get: et pacem ce nouita
tis efficiat. ℣. Sequentia nāi.
In nōe dñi omne genu flec
tatur celestiū terrestriū et
infernoz qz dñs factis obediens
usqz ad mortē mortē autē cru
cis uicto dñs ihs xps in gla est pa
tris. ℣s Dñe exaudi oronem
meā et clamor mus ad te ueniat
Hunc dñs uob. Oze. Flect. Coll.
Deprecta qs ops deus:
ut qui nris excessibz
uehementer affligimur:
p unigeniti tui passionē
liberemur. Qui tc. Ꝑplace.℣
Letet iocat dñs deus. plete.
Iocate filie syon. Ecce
saluator tuus uenit: et
merces eius cū eo. Qs est
iste qui uenit de edom. tinc
tis uestibz de bosra. Iste est
formosus in stola sua:
gradiens in multitudine
fortitudinis suc. Ego qui
loquor iustitiā: et ꝓpug
nator sū ad saluandum.
Quare ergo rubrū est in
dumentum tuū: et uesti
menta tua sicut calcantis
um in torcular. Torcu
lar calcaui solus: et de gē
tibz non est uir mecū. Cal
cauī eos in furore meo: et
conculcauī eos in ira me
a. Et aspersus est sanguis
eoz sup uestimenta mea: et
oia ornamenta mea inquinaui.
Dies enī ultionis in corde meo: annus
retributionis mee uenit.
Circumspexi et non erat
auxiliator: quesiui et nō
fuit qui adiuuaret. Et sal
uauit mihi brachiū me
um: et indignatio mea
ipsa auxiliata è mihi.
Misericordiā dñi recordā
bor: laudem dñi annun
ciabo sup oibz que retri
buit nobis. dñs deus nr. Gr.
Ne auertas faciē tuā a puero tu
o quōm tribulor uelociter exau
di me. ℣. Saluum me fac deus
quōm intrauerūt aq̄ usqz ad a
nimā meā infixus sū in li
mo ꝓfundi et nō est sūstan
tia. Dñs vob. Oze. Flect. Coll.
Deus qui ꝓ nobis fi

lium tuum crucis patibu
lum subire voluisti. ut
inimici a nobis expelle
res potestatem: concede no
bis famulis tuis: ut re
surrectionis gl'am conse
quamur. P. l'ysaie pphe.
In diebus illis: Dixit ysaias.
Domine quis credidit audi
tui nro. et brachium dni
cui revelatum est? Et ascen
dit sicut virgultum coram
eo: et sicut radix de terra
sicienti. Non est species ei
neque decor. Et vidimus eum:
et non erat aspectus. Et de
sideravimus eum despectum et
novissimum virorum: virum
dolorum et scientem infirmita
tem. Et quasi absconditus
vultus eius et despectus:
unde nec reputavimus
eum. Vere languores nros
ipse tulit: et dolores nros ip
se portavit. Et nos putavi
mus eum quasi leprosum: et per
cussum a deo et humiliatum.
Ipse autem vulneratus est
propter iniquitates nras:
attritus est propter scelera
nra. Disciplina pacis nre
super eum: et livore eius sa

nati sumus. Omnes nos qui
oves erravimus unusquis
que in viam suam declinavit: et
dns posuit in eo iniquita
tem omnium nrm. Oblatus est
quia ipse voluit: et non aperu
it os suum. Sicut ovis ad
occisionem ducetur: et qui
agnus coram tondente ob
mutescet. et non aperiet os
suum. De angustia et de iu
ditio sublatus est. Gene
rationem eius quis enarra
bit? Quia abscisus est de
terra viventium. Propter sce
lus populi mei percussi eum.
Et dabit impios pro sepul
tura. et divitem pro morte
sua: eo quod iniquitatem non
fecerit: neque dolus fuerit in
ore eius. Et dns voluit con
terere eum in infirmitate.
Si posuerit pro peccato ani
mam suam. videbit semen
longevum. et voluntas do
mini in manu eius diri
getur: pro eo quod tradidit
in mortem aiam suam. et
cum sceleratis reputatus est.
Et ipse peccata multorum tulit:
et pro transgressoribus ora
vit ut non perirent. Dicit

dñs: omps. ℣. Dñe ex
audi oronem meã et clamor
meus ad te veniat. ℣. Ne aũ
tas faciem tuã a me in quacũq;
die tribulor inclina ad me au
rem tuã. ℣. In quacũq; die ñuo
cauero te velociter exaudi me. ℣.
Quia defecerũt sicut fumus dies
mei et ossa mea sicut in fornono
consumta sũt. ℣. Percussus sũ sicut fe
nũ et aruit cor meũ q; obliti sũ
mãducare panẽ meũ. ℣. Tu exur
gens dñe miserebris syon. q; ve
nit tps miserendi eius. ℣. Non dẽ
dñs uob. hz tuũ. Passio dñi nr̃i ihũ.

Ant: Appropinquabat di
es festus azimoꝝ. qui dicit
pascha. Et ꝯsiliabant principes
sacerdotũ et scribe: quomõ
eum interficerent. Timebãt
autem plebem. Intrauit aũt
sathanas in iudã qui cog
nominabatur scarioth:
unũ de duodecim. Et abiit
et locutus est cũ principib;
sacerdotũ et magistratib:
quemodũ illũ traderet eis.
Et gauisi sunt: et pacti sũt
pecuniã illi dare. Et spo
pondit. Et querebat oppor
tunitatẽ: ut traderet illũ
sine turbis. ℣. Exiit autẽ di
es azimoꝝ in qua necesse
erat occidi pascha: et mi
sit petrũ et iohannem di
cens. Euntes parate nobis
pascha: ut manducemus.
At illi dixerũt. Vbi vis pa
remus. Et dixit ad eos.
Ecce introeuntibus vobis
in ciuitatẽ occurret vobis
homo amphoram aque
portans. Sequimini eum i
domum in qua intrat: et
dicetis patrifamilias do
mus. Dicit tibi magr. Vbi
est diuersorium ubi pascha cũ
discipulis meis manducem.
Et ipse vobis ostendet cenacu
lum magnum stratum: et ibi
parate. Euntes autẽ inue
nerũt sicut dixit illis: et pa
rauerũt pascha. Et cũ fieret
hora discubuit: et duo
decim apli cum eo. Et ait
illis. Desiderio desideraui
hoc pascha manducare
vobiscũ antq; patiar. Di
co autẽ vobis: q; non hoc
non manducabo illud do
nec impleatur in regno dei.
Et accepto calice: gratias
egit et dixit. Accipite: et
diuidite inter vos. Dico

enum nobis: q̄ nō bibā
de generatione uitis. do
nec regnū dei ueniat. Et
accepto pane grās egit et
fregit: et dedit eis dicens.
Hoc est corpus meū: qđ
p uobis datur. Hoc facite
in meā cōmemorationē.
Similiter et calicē: postq̄
cenauit dicens. Hic est ca
lix nouū testamentū in
sanguine meo: qui p uob
fundetur. Verūptamē ec
ce manus tradentis me:
mecū est in mensa. Et q̄
dem filius hoīs sm qđ
diffinitū est uadit. Verūp
tamen ue hoī illi: p quē
tradetur. Et ipi ceperunt
q̄rere inter se: quis esset
ex eis qui hoc facturus est.
Facta est aūt et contentio
inter eos: q̄s eor uideret
maior. Dixit aūt eis. Re
ges gentiū dñantur eor:
et qui potēs hīt super
eos benefica uocantur.
Vos aūt non sic. Sed q̄
maior est in uobis: fiat
sicut minor. Et qui pre
cessor est: sicut ministrator.
Nam quis maior est. q̄

recumbit. an qui mi
nistrat: Nonne qui recum
bit: Ego aūt in medio
uestrū sum: sicut qui mi
nistrat. Vos aūt estis: q̄
permansistis mecū in ten
tationibus meis. Et ego
dispono uobis sicut dispo
suit michi pr̄ meus regn
ut edatis et bibatis supra
mensā meā in regno meo
et sedeatis sup thronos du
decim iudicantes duodecim tribus
Israēl. Dixit aūt dñs Symoni.
Symon Symon ecce sathanas expetiuit
uos. ut cribraret sicut tri
ticum. Ego aūt rogaui
pro te: ut nō deficiat fides
tua. Et tu aliquando con
uersus: confirma frēs tuos.
Qui dixit ei. Dñe: tecū
paratus sū et in carcerem et
in mortem ire. Et ille dix
it. Dico tibi petre nō can
tabit hodie gallus donec
ter me abnegēs nosse me.
Et dixit eis. Quando mi
si uos sine sacculo et pera
et calciamentis: numquid
aliqđ defuit uobis. At illi
dixerūt. Nichil. Dixit er
go eis. Sed nūc qui hīt sac

aulū: tollat sūr et pīā. Et
qui nō hīt: uendat tunicā
suā et emat gladiū. Dico
enī uobis: quīn adhuc hoc
qđ scriptū est oportet ipleri
in me. et qđ cū iniquis de
putatus est. Etenī que sūt
de me: finē hnt. At illi dix
erūt. Dñe: ecce gladij duo
hic. At ille dixit eis. Satis
est. Et egressus. ibat secdm
consuetudinē in montē
oliuaꝝ. Secuti aūt illū
et discipuli. Et cū peruenisset
ad locū: dixit illis. Orate:
ne intretis in tēptationē.
Et ipe auulsus est ab eis:
quātū iactus est lapidis.
Et positis genibꝰ: orabat di
cens. Pater si uis: trāsfer ca
licem istū a me. Verūptā
men nō mea uoluntas:
sed tua fiat. Apparuit aūt
illi angelus de celo: confor
tans eum. Et factus in agō
nia: plurius orabat. Et fac
tus est sudor eius: sicut gut
te sanguis decurrentis in
terrā. Et cū surrexisset ab
oratione. et uenisset ad
discipulos suos: inuenit
eos dormientes pre tristia

a. Et ait illis. Qđ dormi
tis? Surgite: orate ne intretis
in temptationem. Adhuc
eo loquente: ecce turba et
qui uocabatur iudas unꝰ
de duodecim antecedebat eos.
Et appropinquauit ihū:
ut oscularetur eum. Ihs
aūt dixit illi. Juda osculo
filiū hoīs tradis? Uidē
tes aūt hi qui erāt ipīm
erant qđ futurū erat: dixe
erūt ei. Dñe: si percutimꝰ
in gladio: Et percussit u
nus ex illis seruū pīnci
pis sacerdotū: et ampu
tauit auriculā eius dex
tram. Respōdens aūt ihs
ait. Sinite usq huc. Et
cū tetigisset auriculā ei⁹:
sanauit eū. Dixit aūt
ihs ad eos qui uenerāt
ad se pīncipes sacerdotū.
et magistratus templi et
seniores. Quasi ad latro
nem existis cū gladijs et
fustibꝰ: cū cotidie uobiscū
fuerim in templo. non
extendistis manus in me.
Sed hec est hora uestra: et
potestas tenebraꝝ. Com
prehendentes aūt eū: duxe

erūt ad domū p̄ncipis
sacerdotū. Petrus uero
sequebatur alonge. Ac
censo aūt igne in medi
o atrio et circūsidentib; il
lis: erat petrus in medio
eor. Quē cū uidisset an
cilla quedam sedentē ad
lumen: et eum fuisset in
tuita dixit. Et hic cū illo
erat. At ille negauit eum
dicens. Mulier: non no
ui illū. Et post pusillū: a
lius uidens eū dixit. Et tu
de illis es. Petrus uero ait.
O homo nō sū. Et inter
uallo fc̄o q̄i hore unius:
alius quidā affirmabat
dicens. Vere: et hic cū illo
erat. Nam et galyleus est.
Et ait petrus. Homo: nes
cio quid dicis. Et conti
nuo adhuc illo loquente:
cantauit gallus. Et conu
sus dn̄s: respexit petrū. Et
recordatus est petrus ūbi
dn̄i sicut dixerat: quia
prius q̄ gallus cantet. ter
me negabis. Et egressus
foras petrus: fleuit ama
re. Et uiri qui tenebant
illum: illudebant ei cedē

tes. Et uelauerūt eū: et p
cuciebant faciē eius: et in
terrogabant eū dicentes.
Prophetiza: q̄s est qui
te p̄cussit? Et alia multa
blasphemantes dicebant
in eum. Et ut factus est di
es. conuenerūt seniores
plebis et p̄ncipes sacerdo
tum et scribe: et duxerunt
illum in conciliū suū d
centes. Si tu es xp̄s: dic
nobis. Et ait illis. Si uo
bis dixero: nō credetis m̄.
Si aūt īterrogauero: nō
rn̄debitis michi neq; di
mittetis. Ex hoc aūt erit
filius hoīs sedens a dextris
uirtutis dei. Dixerūt aūt
omīs. Tu ergo es filius dei. Qui ait.
Vos dicitis: quia ego sū.
At illi dixerūt. Q̄d adhuc
desideramus testīoniū: ipi
enī audiuimus de ore eius
Et surgens omīs multitu
do eor: duxerūt illū ad pi
latū. Ceperūt aūt accusa
re illū dicentes. Hūc inue
nimus subuertentē gentē
nr̄ām: et p̄hibentē tribu
ta dari cesari: et dicentē se
xp̄m regē ēē. Pylatus aūt

interrogauit eū dicens. Tu es rex iudeor? At ille respō dens ait. Tu dicis. Ait aūt pylatus ad pncipes sacerdotū et turbas. Nichil īuenio cause in hoc homīe. At illi īualescebant dicentes. Cōmouet pplm docens per uniūsā iudeā: et incipiens a galylea usq; huc. Pylatus aūt audiens galylea: interrogauit si homo galyleus eēt. Et ut cognouit qđ de herodis pātus eēt: remisit eum ad herodē. qui et ipe illo solummis erat illis diebus. Herodes aūt uiso ihū gauisus est ualde. Erat enī cupiens ex multo tpe uidere eum: eo qđ audierat multa de eo: et sperabat signū aliqđ uidere ab eo fieri. Interrogabat aūt illum multis sermonibus. At ipe nichil illi respondebat. Stabāt aūt pncipes sacerdotū et scribe: constanter accusantes eū. Sprevit aūt illum herodes cū exercitu suo: et illusit indutū uestē alba. et remisit ad pylatū. Et facti sunt amici herodes et pylatus in ipa die: nam antea inimici erant ad īuicē. Pylatus aūt conuocatis pncipibus sacerdotū. et magistratibus et plebe: dixit ad illos. Obtulistis mihi hūc hominem qi auertentem pplm: et ecce ego coram uobis interrogans nullam causam inuenio in homīe isto. ex his in quibus eum accusatis: sed neq; herodes. Nam remisi uos ad illū: et ecce nichil dignū morte actū est ei. Emendatū ergo illū dimittā. Necesse aūt habebat dimittere eis p die festū unū. Exclamauit aūt tot̄ turba dicens. Tolle hūc: et dimitte nobis barrabam. Qui erat ppter seditionē quādam factā in ciuitate et homicidiū: missus in carcerem. Iterū aūt pylatus locutus est ad illos: uolens dimittere ihm. At illi succlamabant dicentes. Crucifige: crucifige illū. Ille aūt tertio dixit ad illos. Qđ enī malū fecit iste? Nullā causā mortis

tis inuenio in eo. Corripi
am ergo illū: et dimittā.
At illi instabant uocib;
magnis: postulantes
ut crucifigeretur. Et in
ualescebant uoces eoꝝ.
Et pylatus adiudicauit
fieri petitionē eoꝝ. Dimi
sit aūt illis eū qui ꝓpter
homicidium et seditionē
missus fuerat in carcerē
quē petebant: ihm uero
tradidit uoluntati eoꝝ.
Et cū ducerent eū appre
henderūt symonē quem
dam cyrenensem uenien
tem de uilla: et imposue
runt illi crucem portare
post ihm. Sequebatur
aūt illū multa turba
ꝓpli et mulieꝝ: que plā
gebant et lamentabant
eum. Conuersus aūt ad
illas ihs dixit. Filie ihe
ruzalem nolite flere su
ꝑ me: ꝫ sup uosipsas fle
te et sup filios uros. Quā
ecce uenient dies: in quib;
dicent. Bte steriles et uen
tres q̄ non genuerūt: et u
bera que non lactauerūt.
Tunc incipient dicere mō

tib; cadite sup nos: et colli
b; opite nos. Quia si in u
ridi ligno hec faciūt: in a
rido quid fiet? Ducebant
aūt et alij duo neqm̄ cū
eo: ut interficerentur. Et
postq̄ uenerūt in locum
qui uocatur caluarie: ibi
crucifixerūt eū. Et latro
nes: unū a dextris. et al
rū a sinistris. Ihs aūt di
bat. Pater dimitte illis:
nō enī sciunt qd faciunt.
Diuidentes uero uestimē
ta eius: miserūt sortes. Et
stabat ꝓpls expectans. Et
deridebant illum pncipes
cū eis dicentes. Alios sal
uos fecit: se saluū faciat:
si hic est xps dei electus.
Illudebant aūt ei et mi
lites accedentes: et acetum
offerentes illi et dicentes.
Si tu es rex iudeoꝝ: salu
te fac. Erat aūt et sup scri
tio scripta sup illū litteris
grecis et latinis et hebrai
cis: hic est rex iudeoꝝ. Unus
aūt de hijs qui pendebant
latronib; blasphemabat
eū dicens. Si tu es xps: sal
uū fac temetipm et nos. Re

ponens aūt alter: uacpa
bat illū dicens. Nec tu ti
mes deum: qđ in eadē dāp
natione es? Et nos quidē
uste: nam digna factis
recipimus: hic uero nichil
mali gessit. Et dicebat ad
ihm. Dñe memento mei:
dū ueneris in regnū tuū.
Et dixit illi ihs. Amen di
co tibi: hodie mecū eris in
paradyso. Erat aūt fere ho
ra sexta: et tenebre fuē sunt
in uniūsa tra. usq; in ho
ram nonā. Et obscuratus
est sol: et uelū templi scis
sū est mediū. Et clamans
uoce magna ihs ait. Pa
ter in manus tuas cōmē
do spiritū meū. Et hec di
cens expirauit. ✠ Vides
aūt centurio qđ factū fue
rat: glificauit deū dicens.
Vere: hic homo iustus e
rat. Et omis turba eoz qui si
mul aderant ad spectacu
lum istud et uidebant que
facta fiebant percutientes pectora
sua reuertebantur. Ēvā.
Stabant autem no
ti eius alongē: et mu
lieres que secute erant eī
a galylea. hec uidentes. Et
ecce uir nōe ioseph qui e
rat decurio uir bonus et
iustus: hic nō consenserat
consilio et actibus eoz.
ab arimathia ciuitate
iudee. qui expectabat et ipe
regnū dei. Hic accessit ad
pylatū: et petiit corpus
ihū. Et depositū inuolu
tum sindone: et posuit eum
in monumento exciso. In
quo nondū quisquā: po
situs fuerat. Off. Dñe ex
audi oōnē meā et clamor meus
ad te ueniat. Secreta.

Purifica nos misericors
deus. ut effici tu
eōpes que tibi grate sūt
pia munera deferentes
fiant expiatis mentibus
gratiores. ꝑ. Cō. Potū
meū cū fletu tpabā qz clemens
allisisti me. et ego sicut fenum
aru. tu aūt dñe in eternū per
manes. tu ergo miserere
mis ihon. qz uerū tps miserendi
Largire sen Cōpl. ca?
lestibus nris ops deus:
ut per qualem filij tui
mortem quā hec mysti
ria ueneranda testantur

uitam nobis dedisse ꝑpe
tuā confidamus. Pe.

Respice Sup ꝓplm.
dñe q̄s sup hanc fa
miliā tuam: pro qua do
minus nr̄ ihs xp̄s nō du
bitauit manib; tradi no
centiū: et crucis subire tor
mentū: Qui te. In cena dō.

Nos aūt glari oportet in
cruce dñi nr̄i ihu xp̄i in
quo est salus uita et resurrec
tio nr̄a. ꝑ quem saluati et li
berati sumus. ps. Ds misere
atur nr̄i et benedicat nobis il
luīet uultū suū sup nos et mi
sereatur nr̄i. ¶ Dñs uob. Sine

Deflect gr̄. Collecta.
Deus a quo et iudas
reatus sui penā. et cōfessi
onis sue latro premium
sumpsit: concede nobis
tue ꝓpitiationis effectū:
ut sicut in passione sua
ihs xp̄s dñs nr̄ diuersa
utrisq; intulit stipendia
meritor: ita nobis abla
to uetustatis errore. resur
rectionis sue grām largi
atur: Q̄ te. Ad corinth.

Fres: Conuenienti
b; uobis in unū:
iam nō est dñicam cenā
manducare. Unusquisq;
enī: suam cenā presumit
ad manducandū.
Et alius quidē esurit: ali
us aūt ebrius est. Nūqd
domos non habetis ad
manducandū et biben
dū? Aut ecciam dei con
nitis. et confunditis eo
qui nō habent? Qd dic
uobis? Laudo uos: ī hoc
non laudo. Ego enī acce
pi a dño qd et tradidi
uobis: qm̄ dñs ihs in q
nocte tradebatur accepit
panē. et grās agens fre
git et dixit. Accipite et mā
ducate. Hoc est corpus
meum: quod pro uobis
tradetur. Hoc facite in me
am cōmemorationē. Si
militer et calicem: postq
cenauit dicens. Hic cali
nouū testamentū est: ī m
o sanguīe. Hoc facite qu
ciensciūq; bibitis: in me
cōmemorationē. Quot
ensciūq; enī manducabi
tis panē hūc et calicē bibe
tis: mortē dñi annūcia
bitis panem hūc et calicē

bibetis: mortem dñi an
nũciabitis donec ueniat.
Itaq; quicũq; manducā
uerit panem uel biberit
calicē dñi indigne: reus
erit corpis et sanguis dñi.
Probet aũt seipm homo:
et sic de pane illo edat. et
de calice bibat. Qui enim
manducat et bibit indig
ne: iudiciũ sibi mandu
cat et bibit. nõ dijudicãs
corpus dñi. Ideo inf nos
multi infirmi et imbeci
les: et dormiunt multi.
Qõ si nosmetipos iudi
caremus: nõ utiq; dijudi
caremur. Dũ iudicamur
aũt a dño corripimur: ut
non cũ hoc mundo: damp
nemur. Ex. Xpis factus ẽ
pro nobis obediens usq; ad mor
tem mortem aũt crucis. Pp
qõ et deus exaltauit illũ et dedit
illi nomen qõ est sup omne no
men: Lectr Sancti iohãn. mẽ.
diem festũ pasche. sciens
ihs qr uenit hora eius ut
transeat ex hoc mundo ad
patrẽ: cũ dilexisset suos q̃
erant in mundo. in finẽ di
lexit eos. Et cena facta cũ

diabolus iam misisset i
cor. ut traderet eũ iudas sy
monis scariothis: sciẽs
quia omnia dedit ei pater
in manus. et quia a deo
exiuit et ad deũ uadit. sur
git a cena et ponit uesti
menta sua. Et cũ accepis
set linteũ: pcinxit se.
Deinde misit aqm in pel
uim: et cepit lauare pedes
discipulor. et extergere lin
teo quo erat pcinctus.
Uenit ergo ad symonẽ
petrum: et dicit ei petrus.
Dne: tu michi lauas pe
des: Respondit ihs: et dixit ei.
Qõ ego facio tu nescis mo
do: scies aũt postea. Dicit
ei petrus. Non lauabis
michi pedes unquam. Res
pondit ei ihs. Si non la
uero te: nõ habebis partẽ
mecũ. Dicit ei symon pe
trus. Dne nõ tm̃ pedes me
os: sed et manus et caput.
Dicit ei ihs. Qui lotus e
non indiget nisi ut pedes
lauet: sed est mundus tot?
Et uos mundi estis: sed
non omes. Sciebat enim
quis nam esset qui tradet

eum: ꝓterea dixit. non
estis mundi oēs. ℣ Postq̄
q̄ ergo lauit pedes eoꝝ
et accepit uestimenta sua: cū recubuisset iterꝝ. dix
it eis. ℣ Scitis q̄d fecerim vo
bis. ℣ Vos uocatis me ma
gister et dñe: et bene dicitis
℣ sum etenim. ℣ Si ergo ego
lauī pedes uros dñs et ma
gister: et uos debetis alter
alterius lauare pedes. ℣ Ex
emplū enim dedi uobis:
ut quēadmodū ego feci
uobis: ita et uos faciatis.
Off. ℣ Dextera dñi fecit uirtutē
dextera dñi exaltauit me. nō
moriar sed uiuam et narrabo o
pera dñi. ℣ Due hostie offe
runtur. una ī altarium relev
atur. una ī altarium refer

Ipse tibi ℣. Quem
q̄s dñe sce ꝑ omnips
eternę deus sacrificiū nos
trū reddat acceptū. qui
discaplis suis in sui cō
memoratione hoc fieri ho
dierna traditōe monstra
uit. Jhs xps dns nr. Qui tr.
Oratio ad sca cruce. Coniantes.
Hanc ī. Qui pridie. ℣ ista die
recte inter pfationes. ℣ Hō hic
reseruatur corpus xpi in alt

tarī. sanguis uero penitus ī
sumat. ℣ Ad. Agnus dei nō dē.
Dona nob pa. sz ter miserē no
bis. nec datur osculū pacis. Cō
ms uis postq̄ cenauit cū
discaplis suis lauit pedes eoꝝ
et ait illis. scitis quid fecerim
vob ego dns et mgr exemplū
dedi uobis ut et uos ita faci
tis. ℣ Et statim incipiatur a
Qliem salu Ant.
tatis ampia et nomen
dñi inuocabo. ℣. Credidi. ℟.
Cum iis qui oderunt pacē
eram pacificus cū loquebar illi
ꝑpugnabant me gratis. ℣.
Ad dñm. ℟. Ab hoibz iniquis
libera me dñe. ℣. Eripe me dē.
℟. Custodi me a laqueo qui
statuerunt mi et ab scandalis o
pantiū iniquitatē. ℣. Oculi
mei. ℟. Considerabā ad dex
teram et uidebā et nō erat qui
cognosceret me. ℣. Vox mea
Ad dñm
Cenantibz aut accepit pa
nem benedixit ac fregit de
dit discipulis suis. Dns vo
Reflexi uitalis ꝑpl.
Ubi alumnus ds no
mine dns nr: ut qō ꝑ
nr mortalitatis exem

mur: ĩmortalitatis tue
munę conseqũmur. ℣. dñs
vob. ℟. ḋignamur dño. In pace
ite. Posita tñ una mappa
sup altare. procedat sacerdos ad
altare absq; casula. Q. Deinde le
gat̃ pphęa. ozee. pphe absq; tytu
lo. In tribulatione sua q̃ lo.
mane consurgent ad me.
Veníte et reuertamur ad do
minũ: quia ipe cepit et sa
nabit nos: percutiet et cu
rabit nos. Viuificabit nos
post duos dies: in die ter
tia suscitabit nos: et uiue
mus in conspectu eius. Sa
ciemus sequamurq;. ut cog
noscamus dñm. Quasi di
luculo preparatus est egres
sus eius: et ueniet tanq; ym
ber nobis temporaneus et se
rotinus terre. Q. Quid faciam
tibi effraym: Q. Quid faciam
tibi iuda: Q. Misericordia ves
tra tanq; nubes matutina: et
tanq; ros mane pertransiens.
Propter hoc dolauí in pphis
tis: occidi eos in uerbis oris
mei. Et iudicia mea q̃si lux
egrediẽtur: quia misericordiam
uolui et nõ sacrificiũ: et
sciẽtiã dei plus q̃ holo
caustia. ℣. O nẽ audiui
auditũ tuũ et timui consideraui
opa tua et expaui. ℟. In me
dio duũ aialiũ innotesceris dũ
approximauerint anni cognoscaris. ℣. In eo dũ conturba
ta fuit aia mea in ira miẽ me
morabis. ℟. Ds a libano ueniet
et sanctus de monte umbroso et cõ
denso. ℣. Operuit celos magnificẽ
cia eius et laudis eius plena est ter
ra. ℟. Hinc dñs vob. Ore. flect.

Deus a quo et ℣. Oẽs
omnes reatus sui pe
nam. et confessionis sue
latro premiũ suscipiat: con
cede nobis tue ppitiatio
nis effectũ: ut sicut in
passione sua ihs xps dns
nr diuersa utriusq; intulit
supplicia meritor: ita no
bis abolato uetustatis erro
re. resurrectionis sue gram
largiatur: Q. tr. Hinc ym
nus de diebus ill: Dicit dñs Clo
minus ad moysen et aa
ron in terra egypti. Mensis
istc uobis principiũ mẽ
sium: primus erit in mensi
bus anni. loquimini ad uni
uersam congregationem filioz israel: et di
cite eis. Decima die mẽsis

sis ḥnus: tollat unusq̃s
q̃ agnū p familias et do
mos suas. ¶ Si aut̃ mi
nor est numerus. ut suf
ficere possit ad uescendū
agnū: assumet uicinū
suū qui iunctus est domi
cilio: iuxta numerū ani
mā que sufficere possint ad
esum agni. Erit autē agn⁹
absq; macla masculꝰ āni
culus. ¶ iuxta quē ritū col
lectis et hedum: et seruabi
tum usq; ad quartamdecī
mam diem mensis ḥnⁱ.
¶ Immolabuntq; eū uniuer
sa multitudo filioꝝ isrl:
ad uesperꝫ. Et sumentes
sanguinē ac ponent sup
utrumq; postem. et in su
perliminibꝫ domoꝝ: in qui
bꝫ comedent illū. Et edent
carnes nocte illa assas
igni: et azimos panes
cū lactucis agrestibꝫ. Nō
comedetis ex eo crudū q̃d:
nec coctū aqua: ḥ assum
tantū igni. Caput cū pe
dibꝫ eius et intestinis no
rabitis: et os nō confrin
getis: nec remanebit ex
eo quicq̃ usq; mane. Si
quid residui fuerit: ig
ne comburetis. Sic aut̃
comedetis illū. Lumbi ues
tri accincti: et calcea
menta habebitis in pe
dibꝫ. tenentes baculos in
manibꝫ: et comedetis fe
stinanter. Est enī phase
id est transitus dñi. Ego
ripe me dñe ab hoīe malo
a uiro iniquo libera me. ¶ Qui
cogitauerūt malicias in corde
tota die constituebant plias. ¶
Acuerunt linguas suas sicut
serpentes uenenū aspidū sub
labys eoꝝ. ¶ Custodi me
dñe de manu peccatoris et ab ho
mīb⁹ iniquis libera me. ¶
Qui cogitauerūt supplanta
re gressus meos absconderūt
superbi laqueos mi. ¶ Et funes
extenderūt in laqueū pedi
bus meis iuxta iter scandalū posue
runt mihi. ¶ Dixi dño deus
us es tu exaudi dñe uocē oratio
nis. ¶ Dñe dñe uirtus salutis
mee. ¶ Dñe dñe uirtus salutis
mee obumbra caput meū i die
belli. ¶ Ne tradas me a deside
meo peccatori cogitauerūt aduersum
me ne derelinquas me ne unquā exal
tentur. ¶ Caput circuitus eorū
labor labiorū ipoꝝ operiet eos. ¶

Verūptamen iusti confitebunt
nōi tuo et hītabūt rēi cū uultu
tuo. ¶ Absq; salutatōe et tytulo.

Egressus est ihs cum
discipl'is suis trans
torrentem cedron. ubi e
rat ortus: in quē introi
uit ipē et discipli eius. Sci
ebat aūt et iudas qui tra
debat eū locū: q; frequen
ter ihs conuenerat illuc
cū discipl'is suis. Iudas er
go cū accepisset cohortem.
et a pontificib; et phizeis
mīstros: uenit illuc cū
lanternis et facib; et ar
nus. Ihs itaq; sciens omīa
que uentura erant super
eū: pcessit et dicit eis. Quē
queritis. Rnderunt ei. Ihe
sum nazarenū. Dicit eis
ihs. Ego sum. Stabat aūt
et iudas qui tradebat eum
cū ipis. Vt ergo dixit eis ego
sū: abierunt retrorsū et ce
ciderunt in terrā. Iter ergo
eos interrogauit. Quem
queritis? Illi aūt dixerunt.
Ihm nazarenū. Rndit ihe
sus. Dixi uobis: q; ego sū.
Si ergo me queritis: sini
te hos abire. Vt impl'etur
sermo quē dixit: q; quos
dedisti michi nō pdidi ex
eis quemq;. Symon ergo
petrus habens gladium
eduxit eū. et pcussit pon
tificis seruū: et abscidit
eius auriculā dextrā. Erat
aūt nomen seruo mal
chus. Dixit ergo ihs pe
tro. Mitte gladiū in na
ginā. Calicē quē dedit mi
pater: non bibam illū?
Cohors ergo et tribunus
et mīstri iudeor compre
henderunt ihm et liga
uerūt eum: et adduxerūt
eum ad annā primum.
Erat aūt socer cayphe: q
erat pontifex anni illi?
Erat aūt cayphas qui cō
siliū dederat iudeis: quia
expedit unū hoīem mo
ri pro pplo. Sequebatur
autē ihm symon petrus:
et alius discipl's. Discipl's aūt
ille erat notus pontifici:
et introiuit cū ihu in a
trium pontifici. Petrus
aūt stabat ad ostiū foris.
Exiuit ergo discipulus
alius qui erat notus pō
tifici: et dixit ostiarie. et ī

trodixit petrũ. Dicat ergo
petro ancilla ostiaria.
Numquid et tu ex discipulis es hõis istius? Dicit ille. Non sũ. Stabant autẽ servi et ministri ad prunas quia frigus erat: et calefaciebant se. Erat autẽ cum eis et petrus stans: et calefaciens se. Ponifex ergo interrogavit ihm de discipulis suis: et de doctrina eius. Respondit ei ihs. Ego palã locutus sum mundo. Ego semp docui in synagoga. et in templo quo omnes. undiq; conveniunt: et in occulto locutus sum nichil. Qđ me interrogas? Interroga eos q̃ audierunt: quid locutus sum ipis. Ecce hi sciunt: que dixerim ego. Hec aũ cũ dixisset: unus assistẽs ministrorũ dedit alapam ihu dicens. Sic respondes ponifici? Respondit ei ihs. Si male locutus sum: testimonium phibe de malo. Si autẽ bene: qđ me cedis. Et misit eũ annas ligatũ: ad caypham ponificẽ. Erat autẽ symon petrus stans: et calefaciens se. Dixerũt ergo ei. Numq̃ et tu ex discipulis eius es? Negavit ille et dixit. Nõ sum. Dicit unus ex servis pontificis: cognatus eius cui abscidit petrus auriculã. Nonne ego te vidi in orto cum illo. Iterũ ergo negavit petrus: et statim gallus cantavit. Adducunt ergo ihm ad caypham in pretoriũ. Erat autẽ mane. Et ipi nõ introierũt in pretoriũ. ut nõ contaminarentur: sed manducarent pascha. Exivit ergo pylatus ad eos foras: et dixit. Quã accusationẽ affertis adversus hoiem hũc? Respondерunt et dixerunt ei. Si non esset hic malefactor: non tibi tradidissemus eũ. Dixit ergo eis pylatus. Accipite eũ vos: et secundũ legem vestrã judicate eũ. Dixerũt ergo ei judei. Nobis nõ licet interficere quẽq̃. Ut sermo ihu ipleretur quem dixit: significans q̃ essent

morte moriturus. Intro
uit ergo iterum in pretorium
pylatus: et uocauit ihesum.
et dixit ei. Tu es rex iudeo
rum. Et respondit ihesus. A temet
ipso hoc dicis: an alij ti
bi dixerunt de me. Respondit
pylatus. Numquid ego iu
deus sum? Gens tua et
pontifices: tradiderunt
te michi. Quid fecisti? Respondit
ihesus. Regnum meum non est de hoc mun
do. Si ex hoc mundo esset regnum
meum: ministri mei utique decerta
rent. ut non traderer iudeis. Nunc
autem regnum meum non est hinc.
Dixit itaque ei pylatus. Ergo rex
es tu? Respondit ihesus. Tu dicis: quia
rex sum ego. Ego in hoc natus
sum. et ad hoc ueni in mundum:
ut testimonium perhibeam ueri
tati. Omnis qui est ex ueri
tate: audit uocem meam. Di
cit ei pylatus. Quid est ue
ritas? Et cum hoc dixisset:
iterum exiuit ad iudeos. et
dicit eis. Ego nullam in eo
inuenio causam. Est autem con
suetudo uobis: ut unum
dimittam uobis in pas
cha. Vultis ergo dimit
tam uobis regem iudeorum:

Clamauerunt rursum omnes
dicentes. Non hunc: sed bar
raban. Erat autem barrabas
latro. Tunc ergo apprehen
dit pylatus ihesum: et fla
gellauit. Et milites plec
tentes coronam de spinis
imposuerunt capiti eius. et
ueste purpurea circumdede
runt eum: et ueniebant ad
eum et dicebant. Aue rex
iudeorum. Et dabant ei ala
pas. Exiit iterum pylatus
foras: et dicit eis. Ecce ad
duco uobis eum foras:
ut cognoscatis quia in eo
nullam causam inuenio.
Exiit ergo ihesus portans
spineam coronam: et purpu
reum uestimentum. Et di
cit eis. Ecce homo. Cum er
go uidissent eum pontifices
et ministri: clamabant dicen
tes. Crucifige: crucifige
eum. Dicit eis pyla
tus. Accipite eum uos: et cru
cifigite. Ego enim non inue
nio in eo causam. Responderunt
ei iudei. Nos legem habe
mus. et secundum legem debet
mori: quia filium dei se fe
cit. Cum ergo audisset

pylatus hunc sermonem:
magis timuit. Et ingres
sus est pretorium iterum: et
dicit ad ihm. Unde es tu?
Ihs autem responsum non de
dit ei. Dicit ergo ei pyla
tus. Michi non loqueris:
Nescis quia potestatem ha
beo crucifigere te. et potestatem
habeo dimittere te: Respondit
ihs. Non haberes potestatem
aduersus me ullam: ni
si tibi esset datum desuper.
Propterea qui tradidit me
tibi: maius peccatum habet.
Exinde querebat pylatus
dimittere eum. Iudei autem
clamabant dicentes. Si
hunc dimittis: non es
amicus cesaris. Omnis
qui se regem facit: con
tradicit cesari. Pylatus
ergo cum audisset hos ser
mones. adduxit foras
ihm: et sedit pro tribuna
li in loco qui dicitur li
chostratos. hebrayce autem
gabatha. Erat autem pas
ceue pasche: hora quasi
sexta. Et dicit iudeis. Ecce
rex vester. Illi autem clamabant.
Tolle tolle: crucifige eum.

Dicit eis pylatus. Regem
vestrum crucifigam: Respondent
pontifices. Non habemus
regem: nisi cesarem. Tunc
ergo tradidit eis illum: ut
crucifigeretur. Susceperunt
autem ihm: et eduxerunt. Et
baiulans sibi crucem exi
uit in eum qui dicitur cal
uarie locum. hebraice gol
gatha. ubi eum crucifixerunt.
et cum eo alios duos hinc
et hinc. medium autem ihm.
Scripsit autem et tytulum
pylatus: et posuit super
crucem. Erat scriptum: ihs
nazarenus rex iudeorum.
Hunc ergo titulum multi
legerunt iudeorum: quia prope
ciuitatem erat locus ubi
crucifixus est ihs. Et erat
scriptum: hebrayce grece et
latine. Dicebant ergo py
lato pontifices iudeorum. No
li scribere rex iudeorum: sed quia
ipse dixit rex sum iudeorum.
Respondit pylatus. Quod scrip
si scripsi. Milites ergo cum
crucifixissent eum: accepe
runt uestimenta eius. et
fecerunt quatuor partes uni
cuique militi partem. et tu

nicam. Erat aũt tunica inconsutilis: desup con texta p totum. Dixerũt ergo ad ĩuicem. Non scinda mus eã: sz sortiamur de illa cuius sit. Ut scriptura impleretur dicens. Partiti sũt uestimenta mea sibi: et in uestem meã miserunt sortem. Et milites quidẽ hec fecerũt. Stabãt aũt iuxta crucẽ ihũ mater eius. et soror matris eius maria cleophe: et maria magdalene. Cũ uidisset ergo ihs matrẽ et discipulum stantẽ quẽ diligebat: dicit matri sue. Mulier: ecce filius tuus. Deinde dicit discipulo. Ecce mr tua. Et ex illa hora: accepit eã discꝑs in suã. Postea sciens ihs quia iã omnia consummata sũt: ut consummetur scriptura dicat. Sitio. Vas ergo positũ erat: aceto plenũ. Illi aũt spongiam plenã aceto. hyssopo circumponentes: obtulerunt ori eius. Cum ergo accepisset ihs acetũ dixit. Cõsummatũ est. Et inclinato capite: tradidit spm.

Judei ergo cũ parasceue esset. ut nõ remanerent in cruce corpa sabbõ. erat enim magnus dies ille sabbati: rogauerũt pylatũ ut frangerentur eoꝝ crura et tollerentur. Venerũt ergo milites. et primi qdem fregerũt crura: et alterius qui crucifixus est cũ eo. Ad ihm aũt cũ uenissent. ut uiderũt eũ iã mortuũ non fregerũt eius crura: sz unus militum lancea latus eius aperuit. et continuo exiuit sanguis et aqua. Et qui uidit testimoniũ phibuit: et uerum est eius testimoniũ. Et ille scit quia uera dicit: ut et uos credatis. Facta sũt enim hec: ut scriptura impleret. Os nõ cõminuetis ex eo. Et iterꝝ alia scriptura dicit. Videbunt in quẽ trans fixerũt. Euangelium.

Post hec aũt rogauit pylatũ ioseph ab arimathia. eo qd esset discꝑs ihu. occultus autẽ pter metũ iudeoꝝ: ut

tolleret corpus ihu. Et
permisit pylatus. Venit
ergo: et tulit corpus ihu.
Venit aut et nychodem
qui venerat ad ihm noc
te primu: ferens mixtu
ram mirre et aloes. qi li
bras centu. Acceperut ergo
corp ihu. et ligaverut eu
linteis cu aromatibz:
sicut mos iudeis est sepe
lire. Erat aut in loco ubi
crucifixus est ortus: et in
orto monumentu novu.
in quo nondu quisq po
situs fuat. Ibi ergo ppter
pasceven iudeor: qr iux
ta erat monumentu: po
suerut ihm.

Oremus dilectissimi
nobis pro eccla sca
dei: ut eam deus et dns nr
pacificare et custodire dig
netur toto orbe terrar. sb
iciens ei pncipatus et po
testates: detqz nobis quie
tam et tranquilla vitam
de gentibz glificare deu
patrem oipotente. Ore.

Omps Flect genua.
sempiterne ds qui
glam tua oibz in xpo ge

tibz revelasti: custodi o
pa mie tue: ut eccla tu
a toto orbe diffusa. stabi
li fide in confessione tui
nois pseveret. Levate. Pe.

Oremus et pro btissi
mo papa nro. N: ut
deus et dns nr qui elegit
eum in ordine epatus.
salvu atqz incolumen cu
todiat eccle sue sce: ad re
gendu pplm scm dei. Ore.

Omps Flecta genua.
sempiterne ds cuius
iuditio universa fundan
tur. respice ppitius pces
nras: et electum nobis
antistitem tua pietate
conserva: ut xpiana plebs
que tali gubernatur auc
tore: sub tanto pontifice
credulitatis sue meritis
augeatur. Levate. Pdo.

Oremus pro oibz epis
presbiteris dyaconi
bz subdyaconibz. acolitis
exorcistis lectoribz ostia
riis. confessoribz virgini
bz iudiis: et pro oi pplo
sco dei. Orem. Flect ge.

Omps s ds. cuius spu
totu corpus eccle sc

ficatur et regatur: exaudi
nos pro nullis ordini
bz supplicantes: ut gē tue
miserē ab oībz tibi gra
dibz fideliter seruiatur.
Oremus et Ieiuare. p.
p̄pitiatissimo īpa
tore nr̄o. N: ut deus et dis
nr̄ subditas illi faciat oēs
barbaras nationes: ad nos
tram p̄petuā pacem. Orē?
Omps Actiam⁹ gr̄.
Sempiterne deus in ma
nus manu sunt oīa p̄tātes
et omnia iura regnoz: respi
ce ad xp̄ianū benignus i
perū: ut gentes que in
sua feritate confidunt. po
tentie tue dextera cōprimā
tur. Ieiuare. p.
Oremus et pro cathe
cumenis nr̄is: ut deus et
dis nr̄ aperiat aures p
cordioz vestroz. ianuaq; mi
sericordie: ut p lauacrū
regenerationis acepta re
missione oīm pecatoz: et p
ipsum renouentur in xp̄o ihu
dño nr̄o. Orem⁹. Actiam⁹ gr̄
Omps s deus qui eccle
siam tuā noua semp
per prole fecundas: augē
fidem et intellectū cathe
cumenis nr̄is: ut renati fō
te baptismatis. adoptio
nis tue filios aggregent.
Ieiuare. p dō.
Oremus dilectissimi
nobis deum p̄cem oīpo
tentem. ut cunctis mun
dum purget erroribz: mo
bos auferat. famem depel
lat. aperiat carceres uincla
dissoluat: peregrinantibz
reditū. infirmantibz sanu
tatem. nauigantibz por
tum salutis indulgeat.
Orem⁹. Flect genua.
Omps s deus mestoz
consolatio. laborantiū
fortitudo: precantes ad
pces de quacūq; tribula
tione clamantiū: ut o
nes sibi in necessitatibz
suis miam tuā gaudeāt
affuisse. Ieiuare. p.
Oremus et p hereticis
et schismaticis: ut ds
et dis nr̄ eruat eos ab
erroribz uniuersis: et ad
scām matrem eccliam catholicā
atq; apl̄icam reuocare dig
netur. Orē? Flect genua.
Omps s deus qui sal

uas omnes et neminem uis
pire: respice ad animas dy
abolica fraude deceptas:
ut omni heretica praui
tate deposita. errantium
corda resipiscant: et ad
ueritatis tue redeant u
nitatem: Leuate. P dom.

Oremus et pro perfi
dis iudeis: ut deus
et dominus noster auferat uela
men de cordibus eorum: ut et
ipsi agnoscant ihesum xpm
dominum nostrum. Oremus. Hic
non dicitur. Flectitur genua.

Omnipotens sempiterne deus qui etiam
iudaycam perfidiam a tu
a misericordia non repel
lis: exaudi preces nostras quas
pro illius populi obcecatio
ne deferimus: ut agnita
ueritatis tue luce que xpus
est. a suis tenebris eruan
tur. Peundem do. Non dicitur leua
te.

Oremus et pro
paganis. ut deus
omnipotens auferat iniquita
tem a cordibus eorum: et re
lictis ydolis suis conuer
tantur ad deum uiuum et
uerum. et unicum filium eius
ihesum xpm deum et dominum
nostrum: cum quo uiuit et reg
nat in unitate spiritus sancti deus.

Oremus. Flectitur genua.

Omnipotens sempiterne deus. qui non
mortem peccatorum sed uitam
semper inquiris: suscipe pro
picius orationem nostram:
et libera eos ab ydolorum
cultura. et aggrega eccle
sie tue sancte: ad laudem et gloriam
nominis tui. Leuate. P dom.

Deinde duo presbiteri discalciati in
duti sacerdotali absque casula te
nentes crucem syndone cooptam.
uersi ad populum. cantent. Populus meus.

Popule meus quid feci tibi
aut in quo contristaui
te responde michi. quia eduxi te de terra
egypti parasti crucem saluatori
tuo. Agyos otheos agyos
yschyros agyos athanathos
eleyson ymas. Sanctus deus
sanctus fortis sanctus et immortalis mi
serere nobis. Quia eduxi te per de
sertum quadraginta annos et
manna cibaui te et introduxi
in terram satis bonam parasti cru
cem saluatori tuo. Agyos. Sanctus.
Quid ultra debui facere
tibi et non feci ego quidem planta
ui te uineam meam speciosissimam
et tu facta es michi nimis ama

ra. acto namq; mucro cum felle
situm mea potastu. et lancea pforas
ti latus salvatoris tui. Agnos.
Ps. ais. ℣. a. Ecce lignū cru
cis in quo salus mundi pepen
dit venite adoremus. ℣. Qui ima
culati in via qui ambulant in
lege dñi. Ecce lig. ℣. Hic adora
tur crux. a. Quem tua ado
ramus dne et sanctam resurrectionem
tuam laudamus et glificamus. ecce enim
per crucem venit gaudium in uni
verso mundo. ℣. Deus misereat nri
et benedicat nobis. illuxit vultus
sui super nos et misereatur nri

Qui fidelis ℣. Fortunati.

Inter omnes arbor una no
bilis nulla silva talem profert
fronde flore germine. Dulce lig
num dulces clavos dulce pondus
sustinens. Pange lingua
gloriosi prelium certaminis. et super
crucis tropheo dic triumphum nobi
lem qualiter redemptor orbis immo
latus vicerit. De primi parentis pho
mi ruina qui pomi noxialis morsu in mor
tem corruit ipse lignum tue note
fit medicina ligni ut solveret.
Hoc opus nre salutis ordo de
poposcerat multiformis prodito
ris ars ut artem falleret et medelam
ferret unde hostis unde leserat.
Quando venit ergo sacri ple
nitudo temporis missus est ab arce
patris natus orbis conditor atque
ventre virginali homo factus pro
dit. Vagit infans inter arcta conditus presepia. membra
pannis involuta virgo mater alli
gat et pedes manusque contracta stric
ta cingit fascia. Lustra sex qui
que iam peracta tempus implens corporis
se nolente natus ad hoc passio
ni deditus agnus immolandus stipite.
Hic aceto fel arundo sputa
clavus lancea mucro corpus per
foratur. sanguis unda profluit terra
pontus astra mundus quo la
vantur fluvio. Flecte ramos
arbor alta tensa laxa viscera et
rigor lenescat ille quem dedit na
tivitas ut supra membra regis
mitis tendas stipite. Sola digna tu fuisti ferre secli pretium at
que portum preparare nauta mundo
naufrago quem sanguis maris pretio
si fluvius agni corpore. Gla et ho
nor deo usque quo altissimo unus
patri filioque inclito spiritui laus e
et potestas per cuncta secula. Oblatio offi
Dum fabricator mundi mi.
mortis suppliciis patere

ui auce clamans uoce magna
tradidit spm̃. et ecce uelu tẽpli
scissu est. monumenta apta sũt.
terremotus eñ factus est mag
nus q: morte filij dei clamabat
mundus se sustinẽ nõ posse. a
pto ergo lancea militis latere
crucifixi dñi. exiuit sanguis et
aqua in redẽptionẽ salutis nr̃e.
añ O admirabile pietatis au
ditum. captiuitas redepta ẽ mũ
di. tartarea confracta sũt claustra
infernu. apta est nobis ianua
regni. ℣ Crucc adorata et in con
sueto loco reposita. sacerdos al
batus et indutus casula pce
dat ad altare et confessione dñi
modo consueto accedat ad locũ
ubi corpus dñicũ hesterna die
positũ fuit et referat corpus do
minicũ ad altare. Et discipli
to corpali infundat uinũ et a
quã in calicẽ. et totus digitus po
nat corpus dñicũ sup corpale
et calicẽ iuxta illud et patenã
more consueto. Deinde incli
nans se et elevans leuet ãi di
gitis corpus sup calicẽ. et sumat
elevans manet sub missa uoce.
Orem. Preceptis salut. ẽ. Hinc le
uet patenã. Libera nos qs. ẽ.
Deinde frangat hostiã more
consueto dicens. Per omnia sc̃a. ẽ. Post
q̃ dixerit. Per ista sc̃a. ẽ. et mitto.
amẽ. mittat tertiã ptẽ ut mons
est in calicẽ nichil dicens. nisi for
te. In nocte pris. z. fi. z. cc. Agnus
dei nõ dr̃ neq; cõio. Deinde sumat
corpus et postea calicẽ nichil di
cens. ℣ Sanguis aũt ablutione legi
tur uespe submissa uoce. In sa
bato sco pasche vñ' ignis.

O mune sc̃e pr̃ omnipo
tẽte deus in nocte
tuo et filij tui dñi nr̃i ihũ
xpi et spũs sc̃i hunc ✠ di
camus hunc ignẽ. et cum
eum cera et oĩb; alimoni
is suis sc̃ifi ✠ cemus. et
signo crucis ✠ xpi filij
tui altissimi signamus.
ut untus et foris accensus
nõ nõ nocere ualeamt. sed
oĩa ad usus hoĩm necessa
ria calefaciat sunt illuẽ.
et que ex hoc igne fuerint
conflata uel calefiã sunt
benedicta et oĩa humana
salutis utilia. ut nõ aĩ ma
lũ et abun ignem tibi a
liquã offerentibz uocem
mur. sz cum aaron pontifi
ce et filijs eius elevato et
ypharato hostias tibi p

cificas sci sps igne assatas i
molare ualeamus. et semp
ignie eiusdem sps sci uitia nra ure.
cordaq; nra luce scientie tue
illuia. et aias nras calore
fidei letifica. Per eudem. do. in uni
tate eiusdem. s. Ymnus.

Inuentor rutili dux bone luis qui
certis uicibus tpa diuidis merso sole
chaos ingruit horridu lucem redde
tuis xpe fidelibus. Quanuis inu
mero sydere regia lunariq; polu
lampade pinxeris. incussu silicis
luia nos tamen monstrans saxi
geno semine qrere. Ne nesciret
homo spem sibi luis in xpi so
lido corpe conditam qui dici stabi
lem se uoluit petram nris igni
culis unde genus uenit. Pin
guis quos olei rore madentibus
lichnis aut facibus pascimus ari
dis. quin et fila fauis scirpea flo
reis presso melle prius collita
fingimus. Uiuax flama ui
get seu cana testula succum lin
theolo suggerit ebrio seu pin
piceam fert alimoniam seu ceram
teretem stuppa calens bibit.
Splendent ergo tuis muneri
bus pr flamas nobilibus scilicet atri
a absentemq; diem lux agit emula
qui nox cu lacero uicta fugit pe

plo. Per que splendor hor laus
sapia maiestas bonitas et pie
tas tua regnu continuat numine
triplici texens ppetuis scla sclis. Co
secratio cerei.

Exultet iam an
gelica turba celor exultent diui
na misteria et pro tanti regis uic
toria tuba intonet saluta ris.
Gaudeat se tellus tantis irradi
atam fulgoribus. et eterni regis
splendore illustrata tocius or
bis se senciat amisisse caliginem.
Letetur et mater ecclesia tanti
luminis adornata fulgoribus et
magnis populor uocibus hec au
la resultet. Quapropter astan
tes uos fratres carissimi ad tam
miram sci huius luminis cla

ritatem una mecum queso dei
omnipotentis misericordiam in
uocate. ut qui me non meis
meritis intra leuitarum numerum
dignatus est aggregare. lumi
nis sui graciam infundendo ce
rei huius laudem implere pre
cipiat. Ihs xps dns nr. qui
cum deo pre et spu sco uiuit
et regnat de us.

Per omnia secula seculo
rum. Dns uobiscum. Sur
sum corda. Gracias agam
dno deo nostro. Uere dig
num et iustum est inuisibilem
deum patrem omnipotentem. fili

umque eius unigenitum dnm nrm
ihm xpm toto cordis ac mentis
affectu et uocis ministerio psona
re. Qui pro nobis eterno pri a
de debitum soluit. et ueteris pia
li cautionem pio cruore deterssit.
Hec sunt enim festa paschalia in
quibus uerus ille agnus occidi
tur eiusque sanguine postes conse
crantur. Hec nox est in qua pri
mum patres nostros filios isra
hel eduxisti domine de egypto
quos postea rubrum mare sicco
uestigio transire fecisti. Hec
igitur nox est que peccatorum
tenebras columpne illumina

tione purgauit. ℣ Hec nox est que
hodie p uniuersum mundū in
xpō credentes a uitijs seculi et
caligine peccatoꝝ segregatos reꝺ
dit gratie sociatos sanctitati. ℣ Hec
nox est in qua destructis uinculis
mortis xps ab inferis victor as
cendit. Nichil enim nobis nasci
prosunt nisi redimi profuisset. O mi
ra circa nos tue pietatis dignatio
O. O inestimabilis dilectio
caritatis ut seruū redimeres filiū
tum tradidisti. O uere beata nox
que sola meruit scire tempus et
horam in qua xps ab inferis
resurrexit. ℣ Hec nox est de q̄

scriptū est. Et nox ut dies illumi
nabitur et nox illuminatio mea
in deliciis meis. ℣ Huius igitur
sanctificatio noctis fugat scelera
culpas lauat et reddit innocen
tiam lapsis mestis letitiā. fu
gat odia concordiam parat et
curuat imperia. In huius igi
tur noctis gratia suscipe sce pa
ter incensi huius sacrificium
vespertinū. hispona
turthus. quod
tibi in hac cerei oblatione so
lempni p ministroꝝ manus
de opibus apium sacrosca reddit
ecclia. Sed iam solumpne hu
ius preconia nouimus quā in

honorem dei rutilans ignis
accendit. Hi accenda tur cere. Qui licet
diuisus in partes mutuati lu
minis detrimenta non nouit.
Alitur liquentibus ceris quas in
substantiam preciose huius lam
padis apes mater eduxit. O
uere beata nox que expolia
uit egyptios ditauit hebreos
Nox in qua terrenis celestia
iunguntur. Oramus ergo te
domine ut cereus iste in hono
rem nominis tui consecratus
ad noctis huius caliginem
destruendam indeficiens perseue
ret. Et in odorem suauitatis

accensus supernis luminaribus
misceatur. Flammas eius lu
cifer matutinus inueniat. Ille
inquam lucifer qui nescit occasum. Ille
qui regressus ab inferis huius
no generi serenus illuxit. Pre
camur ergo te domine. ut nos
famulos tuos omnem clerum et
deuotissimum populum una cum
papa nostro. ℟. et uenera
bili antistite nostro. ℟. et
gloriosissimo imperatore nos
tro. ℟. eiusque nobilissima
coniuge. ℟. quiete tempo
rum concessa in hiis pascha
libus gaudiis conseruare digne

ris. P dominū nr̄m ihm xp̄m fili
um tuū qui tecū uiuit et regnat ī
unitate sp̄us sc̄i deus. p omīa se
cula seculoꝝ. Amen.

Lectio prima.

In p̄ncipio creauit deus celū
et terram. Terra aūt erat ī
anis et uacua: et tenebre
erant sup faciē abyssi: et
sp̄s dei ferebatur sup aquas.
Dixitq; deus. Fiat lux. Et
fc̄a est lux. Et uidit deus lucē
qd̄ eēt bona: et diuisit lucē
a tenebris: appellauitq; lu
cem diem: et tenebras noc
tem. Factumq; est uespere
et mane: dies unus. Dix
it quoq; deus. Fiat firma
mentū in medio aquaꝝ:
et diuidat aquas ab aquis.
Et fecit deus firmamentū:
diuisitq; aquas que erāt
sub firmamento. ab hys
que erant sup firmamen
tum. Et fc̄m est ita. Voca
uitq; deus firmamentū celū.
Et fc̄m est uespe et mane:
dies scd̄s. Dixit uero deus.
Congregentur aq̄ que sb̄
celo sunt in locū unū: et
appareat arida. Factūq;
est ita. Et uocauit deus
aridam terrā: congregati
onesq; aquaꝝ appellauit
maria. Et uidit deus qd̄
eēt bonū: et ait. Germīet
terra herbā uirentē et faci
entem semen: et lignū po
miferū faciens fructū iux
ta genus suū: cuius semē
in semetipō sit sup terrā.
Et fc̄m est ita. Et protulit
terra herbā uirentē. et af
ferentem semen iuxta ge
nus suū: lignūq; faciēs
fructum: et habens unū
qd̄q; sementē scd̄m speciē
suā. Et uidit deus qd̄ eēt
bonū: fc̄mq; est uespe et
mane dies tercius. Dixit
aūt deus. Fiant lumina
ria in firmamento celi. et
diuidant diem ac noctē:
et sint signa et tp̄a et dies
et annos: et luceant ī fir
mamento celi. et illumi
nent terrā. Et fc̄m est ita.
Fecitq; deus duo lūaria
magna: luminare ma
ius ut preesset diei: et lu
minare minus ut p̄esset

nocti. Et stellas. Et posu
it eas in firmamento ce
li: ut lucerent sup terrā.
et preessent diei ac nocti:
et diuiderent lucem ac te
nebras. Et uidit deus qd
eēt bonū: et fcm̄ est uespe
et mane. dies quartus.
Dixit etiā deus. Pducāt
aque reptile aīe uiuentis:
et uolatile sup terrā sub
firmamento celi. Creauit
q̄ deus cete grandia: et oēm
aīam uiuentē atq̄ mo
tabilem quā pduxerāt
aque in species suas: et
omē uolatile scdm̄ gen'
suum. Et uidit deus qd
ess̄ bonū: benedixitq̄ eis
dicens. Crescite et multi
plicamī: et replete aq̄s ma
ris: auesq̄ multiplicent
sup terrā. Et fcm̄ est uespe
et mane: dies q̄ntus. Dix
it quoq̄ d's. Pducat tra
aīam uiuentē in genere
suo: iumenta et reptilia
et bestias terre scdm̄ speci
es suas. Fcm̄q̄ est ita. Et
fecit deus bestias terre secū
dū species suas: et iumē
ta et omē reptile terre in

genere suo. Et uidit deus q
eēt bonū: et ait. Faciam
hoīem ad ymaginē et si
militudinē nr̄am: et pre
sit piscib; maris et uola
tilib; celi. et bestiis uniuersi
omīq̄ reptili qd mouet
in terra. Et creauit deus
hoīem ad ymaginē suā
ad ymaginē dei creauit e
Benedixitq̄ illis d's: et a
it. Crescite et multiplica
mī. et replete terrā et sub
icite eam: et dn̄amī pis
cib; maris et uolatilib;
celi: et uniuersis aīantib;
que mouentur sup terrā.
Dixitq̄ deus. Ecce dedi uo
bis oēm herbam afferen
tem semen sup terrā. et u
niuersa ligna que habent
in semetipīs sementem
generis sui: ut sint uob
in escam. et cūctis aīan
tib; terre. omīq̄ uolucri
celi. et uniuersis que mo
uentur in terra. et quib;
est aīa uiuens: ut habe
ant ad uescendū. Et fcm̄
est ita. Viditq̄ deus cūcta
que fecit: et erant ualde bo
na. Et fcm̄ est uespe et ma

ne: dies sextus. Igitur per
fecti sunt celi et terra: et
omnis ornatus eorum. Com
pleuitque deus die septimo
opus suum quod fecerat: et
requieuit die septimo ab
uniuerso opere quod patrarat.

Oremus. Collecta.

Deus qui mirabiliter
hominem creasti. et mirabili
us redemisti: da nobis quesumus
oblectamenta peccati men
tis ratione persistere: ut me
reamur ad gaudia eter
na peruenire. P. Lectio secunda.

Factum est in uigilia
matutina: et ecce res
piciens dominus super castra e
gyptiorum. per columpnam ignis
et nubis interfecit exercitum
eorum: et subuertit rotas cur
rium: ferebanturque in profun
dum. Dixerunt ergo egyp
tii. Fugiamus israhelem:
dominus enim pugnat pro eis con
tra nos. Et ait dominus ad moy
sen. Extende manum tuam
super mare: ut reuertantur
aque ad egyptios super cur
rus et equites eorum. Cumque
extendisset moyses manum
contra mare: reuersum est
primo diluculo ad prio
rem locum. Fugientibusque
egyptiis occurrerunt aque:
et inuoluit eos dominus in me
diis fluctibus. Reuerseque sunt
aque: et operuerunt currus
et equites cuncti exercitus
pharaonis qui sequentes
ingressi fuerant mare: ne
unus quidem superfuit ex
eis. Filii autem israel perrexerunt
per medium sicci maris: et
aque eis erant quasi pro mu
ro a dextris et a sinistris.
Liberauitque dominus in die illa
israel de manibus egyptiorum:
et uiderunt egyptios mor
tuos super litus maris: et
manum magnam quam exer
cuerat dominus contra eos. Me
tuitque populus dominum: et credi
derunt domino. et moysi ser
uo eius. Tunc cecinit moy
ses et filii israel carmen hoc
domino: et dixerunt. Tr.

Cantemus domino gloriose enim
honorificatus est equum et
ascensorem proiecit in mare ad
iutor et protector factus est michi
in salutem. V. Hic deus meus
et honorificabo eum deus patris
mei et exaltabo eum. V. Dominus

conterens bella dn̄s nomen est il
li. Oremus. Collecta.
Deus cuius antiqua
miracula in p̄nti quoq;
sc̄lo choruscare sentimus:
p̄ra q̄s: ut sicut priorē po
pulū ab egyptijs liberas
ti. hoc ad salutē gentiū
p q̄s baptismatis operis.
Apprehendēt lc iij. P.
septē mulieres uirū
unū in die illa: dicentes.
Panē nr̄m comedemus.
et uestimentis nr̄is operie
mur: tantūmodo inuocet
nomen tuū sup nos: au
fer obprobriū nr̄m. In die
illa erit germen dn̄i in
magnificentia et gl̄a:
et fructus terre sublimis:
et exultatio hijs q̄ saluati
fuerint de isrl̄. Et erit: oīs
qui relictus fuerit in syō.
et residuus in ihrl̄m. sc̄s
uocabitur: omīs qui scp̄
tus est in uita in ihrl̄m.
Si abluerit dn̄s sordem fi
liar̄ syon: et sanguinem
ihrl̄m lauerit de medio ei⁹
in spū iuditij et spū ardo
ris. Et creauit dn̄s sup ō
nem locū montis syon:
et ubi inuocatus est nu
bem p diem. et fumū et
splendorē ignis flāman
tis in nocte. Sup oēm enī
gl̄am ꝓtectio: et taberna
culū erit in umbraculū
diei ab estu: et in securita
tem et absconsionē a tur
bine et a pluuia. Gr.
Uinea fc̄a est dilecto in corn
in loco uberi. V. Et maceriā cir
dedi ⁊ circūfodi ⁊ plātaui uineā sorech
edificaui turrī in medio ei⁹. V.
Et torcular fodi in ea. uinea
enī dn̄i sabaoth domus isrl̄ est.
Deus qui nos Coll.
ad celebrandū pas
chale sacramentū utri
usq; testamenti paginis
instruis: da nobis intelli
gere mīam tuā: ut ex p
ceptione p̄ntiū munerū.
firma sit expectatio futu
rorū. P. Lectio iiij.
Et est hereditas seruo
dn̄i: et iusticia eorū apud
me dicit dn̄s. Omīs sitien
tes uenite ad aq̄s: et qui
non habetis argentū ꝓpera
te: emite et comedite. Ueni
te emite absq; argento: et
absq; ulla cōmutatione

uinū et lac. Quare appen
ditis argentū nō ī panib⁹:
et laborem ur̄m nō in sa
turitate? Audite audien
tes me et comedite bonū:
et delectabitur in crassitu
dine aīa ur̄a. Inclinate
aurē ur̄am et uenite ad
me: audite et uiuet aīa
ur̄a. Et feriā uobiscū pac
tum sempiternū: mīas da
uid fidelis. Ecce testem po
pulus dedi eū: ducē ac pre
ceptorē gentib⁹. Ecce gentē
quā nesciebas uocabis:
et gentes q̄ non cognoue
runt te ad te current. ꝓpter
dn̄m deū tuū et scm̄ isrl̄:
qui glificauit te. Querite
dn̄m dum īueniri potest:
īuocate eū dum ꝓpe est. De
relinquat īpius uiā suā.
et uir iniquus cogitatoēs
suas: et reuertatur ad do
minū et miserebitur eius:
et a deum nr̄m qm̄ mult⁹
est ad ignoscendū. Nō enī
cogitationes mee cogita
tiones ur̄e: neq⁹ uie mee
uie ur̄e dicit dn̄s: quia si
cut exaltantur celi a terra.
sic exaltate sunt uie mee
a uijs ur̄is: et cogitatoēs
mee a cogitationib⁹ ur̄is.
Et quomō descendit ym
ber et nix de celo. et illuc ul
tra nō reuertitur: s⁹ inebri
at terrā et infundit eam.
et germinare eā facit. et
dat semen serenti. et panē
comedenti: sic erit ūbum
meū qd̄ egredietur de ore
meo. Dicit dn̄s op̄s. Tr.
Attende celū et loquar et
audiat terra ūba ex ore meo.
V. Expectet̄ sicut pluuia elo
quiū meū et descendant sicut
ros ūba mea sicut ymber sr̄
gramina et sicut nix sup fenū
q̄ nomē dn̄i inuocabo. V.
Date magnitudinē deo nr̄o
d's uera opa eius et om̄s uie
eius iuditia. V. D's fidelis ī
quo nō est īiquitas iustus et
scūs dn̄s. Oremus. Coll.
Deus qui ecc̄iam tuā
semp gentiū uocati
one multiplicas: conce
de ꝓpitius: ut quos aqua
baptismatis abluis. con
tinua ꝓtectoē tuearis. P.
Sicut ceruus desiderat Tr.
ad fontes aquar̄ ita desiderat
aīa mea ad te deus. V. Siti

uit aīa mea ad deū uiuū qn̄
ueniā et apparebo an̄ faciem
dei mei. V. Fuerunt michi
lacrime mee panes die ac
nocte. dū dicitur michi p̄ sin-
gulos dies ubi est d̄s tuus.

Oremus. Coll'.

Concede q̄s op̄s deus:
ut qui festa paschalia a-
gimus: celestib; desideriis
accensi fontem uite sici-
amus. P. Letania.

Kyrieleyson. Xp̄e leys.
Xp̄e audi nos. Sal-
uator mundi: adiuua nos.
Pater de celis deus: miserere
nobis. Fili redēptor mū-
di deus. miserere nobis.
Spūs scē deus: miserere
nobis. Scā trinitas unus
deus. Miserere nobis.
Scā maria: ora p̄ nobis.
Sancta dei genitrix or.
Sancta uirgo uirginū or.
Sancte. Michael or.
Sancte gabriel or.
Sancte raphael or.
Omnes scī angeli et archāgeli.
orate pro nobis.
Scē. Johes baptista or.
Omnes scī p̄riarche et p̄phe or.
Sancte petre. or.
Sancte paule. or.
Sancte andrea or.
Sancte iacobe or.
Sancte iohes or.
Sancte thoma or.
Sancte iacobe or.
Sancte philippe or.
Sancte bartholomee or.
Sancte mathee or.
Sancte symon. or.
Sancte thadee or.
Sancte mathia or.
Sancte barnaba or.
Sancte marche or.
Sancte luca or.
Omnes scī apli et ewāgel' or.
Omnes scī discipli dn̄i or.
Omnes scī innocentes or.
Scē Stephane or.
Scē line or.
Scē clete or.
Scē clemens or.
Scē sixte or.
Scē corneli or.
Scē cypriane or.
Scē laurenti or.
Scē uincenti or.
Scē crisogone or.
Scē iohannes or.
Scē paule or.
Scē cosma or.
Scē damiane

℟ ignati	or
℟ alexander	or
℟ marcelline	or
℟ petre	or
℟ georgi	or
℟ fabiane	or
℟ sebastiane	or
℟ potentiane	or
℟ lamberte	or
℟ bonifati. cũ. l. t.	or
℟ mauriti. cũ. l. t.	or
℟ dyonisi. cũ. l. t.	or
℟ gereon. cũ. l. t.	or
℣ ois scõ mrs	or.
ancte (e)arine	or
℟ siluester	or
℟ leo	or
℟. Gregori	or
℟ Ambrosi	or
℟ Hieronime	or
℟ Augustine	or
℟ nycholae	or
℟ remigi	or
℟ bonifatie	or
℟ benedicte	or
℟ egidi	or
℟ bernarde	or
℟ francisce	or
℟ dominice	or
℟ anthoni	or
℟ lebnine	or
℟ radbode	or

ancte seruati	or
ancte odulphe	or
℣ ois scõ confessores	or.
cũ maria mgdalena	or
cũ felicitas	or
cũ ppetua	or
cũ agatha	or
cũ lucia	or
cũ agnes	or
cũ Cecilia	or
cũ anastasia	or
cũ scolastica	or
cũ walburgis	or
cũ gertrudis	or
cũ margareta	or
cũ katherina	or
cũ barbara	or
cũ ursula. cũ sodalibꝫ t.	or.
cũ elyzabeth	or
℣ ois scẽ virgines viduę	
et continentes.	or
℣ ois scõ. orate p nobis.	
℟ Ꝓpitius esto. ꝑce nob dõe.	
℟ propiꝰ esto. libera nos dõe.	
℟ ab insidijs dyaboli	l.
℟ subitanea ⁊ ipmsa morte	l.
℟ morte ppetua.	l.
℟ peste supbie.	l.
℟ ab omi ĩmundicia mẽ	
tis et corporis.	l.
℟ cecitate cordis	l.
℟ a malo libꝫ desiderus	l.

Ab ira et odio et ab omni
mala uoluntate l.
A peccatis nris l.
Ab omni malo l.
Per annuntiationem tuam. l.
Per aduentum et natiuita
tem tuam. l.
Per circumcisionem et ob
lationem tuam. l.
Per baptismum et ieiunium t.
Per passionem et crucem tuam. l.
Per mortem et sepulturam tuam.
Per scam resurrectionem
et gloriosam ascensionem tuam. l.
Per spm paraclitum. l.
Per aduentum tuum futurum l.
Per merita omnium scorum tuorum l.
In die iudicii. libera nos do.
Peccatores. Te rogamus
audi nos.
Ut pacem nobis dones. T.
Ut indulgentiam et remis
sionem omnium peccatorum nrorum nobis
donare digneris. T.
Ut dnm apostolicum et cunctum
ecclesiasticum ordinem in sancta reli
gione conseruare digneris t.
Ut antistitem nrm in tuo
sancto seruitio conseruare digneris. t.
Ut fontem istum benedicere
digneris. T.
Ut fontem istum benedicere
et sanctificare digneris. T.
Ut fontem istum benedicere sanctifi
care et consecrare digneris. T.
Ut regem nrm et cunctum populum
xpianum precioso sanguine
tuo redemptum conseruare
digneris. T.
Ut aeris temperiem nobis
dones. T.
Ut fructus terre dare et con
seruare digneris. T.
Ut benefactoribus nris eter
na bona retribuere digneris. T.
Ut animabus omnium fidelium defunc
torum requiem eternam donare dig. t.
Ut nobis miseris miseri
cors misereri digneris. T.
Ut nos ad uitam eternam
perducere digneris. T.
Ut nos exaudire digneris. t.
Fili dei. Te rogamus audi nos.
Agnus dei qui tollis peccata
mundi. Pce nobis dne.
Agnus dei qui tollis peccata
mundi. Miserere nobis.
Agnus dei qui tollis peccata
mundi. Dona nobis pacem.
Xpe audi nos. ¶ Non hoc
loco incipitur missa per kyrie pas
chale ubi non itur ad fontem. Sed
ubi itur ad fontem. fiet per modum
sequentem. Kyriel. Xpel. Kyriel.

℣. Qñ apd te est fons uite. Et in lu
mine tuo uidebimus lumē. Ostēde
nobis tuā. Oremus. **Collecta.**

Omnps s dns adesto mgē
ne pietatis tue mysti
ris adesto sacramentis.
et ad renatos nouos po
pulos quos tibi fons bap
tismatis parturit spm ad
optionis admitte. ut qd
nre humilitatis est gerendū
mysterio. tue uirtutis iple
atur effectu. P dñm nrm
ihm xpm filiū tuū. qui te
cū uiuit et regnat in unī
tate spūs scī deus.

Per omnia secula seculoꝝ.

Dominus nobiscū. Sursū
corda. Gratias agamus dñi
no deo nro. Uere dignū
et iustum est equū et salutare.
Nos tibi semp et ubiq; gratias a
gere comune sac̄ pater omnipotēs
eterne deus. Qui inuisibili po
tentia sacramentoꝝ tuoꝝ mirabili
ter operaris effectū. Et licet nos tā
tis misteriis exequendis simus in
digni tu tamen gratie tue do
na non deserens etiam ad preces
nostras aures tue pietatis incli
na. Deus cuius spūs sup aquas
inter ipsa mundi primordia fer
batur ut iam tūc virtutem sanc
tificationis aquaꝝ natura con
ciperet. Deus qui nocentis mū
di crimina p aquas abluens.
regenerationis speciem in ipsa
diluuij effusione signasti. ut
unius eiusdemq; elementi mis
terio et finis esset vitijs et origo

uirtutibꝫ. Respice dñe in faciē
ecclesie tue et multiplica in ea
regenerationes tuas qui grē tue
affluentis impetu letificas ciui
tatem tuam fontemq̄ baptis
matis aperis toto orbe terrar
gentibꝫ innouandis. ut tue ma
iestatis imperio sumat unigeni
ti tui gratiam de spiritu scō.

Hic diuidat aquam in modum crucis. Qui hanc aquā
regenerandis hoībꝫ preparatam
archana sui luminis ammix
tione fecundet. ut scīficatione
concepta ab īmaculato diuini
fontis utero in nouam rena
ta creaturā progenies celestis
emergat. Et quos aut sexus in
corpore aut etas discernit in tē
pore omīs in unam pariat grā
mater infantiam. Procul er
go hinc iubente te domine om
nis spūs īmundus abcedat pro
cul tota nequitia dyabolice
fraudis absistat. Nichil hic lo
ci habeat contrarie uirtutis ā
mixtio. non insidiando circū
uolet non latendo surripiat.
non inficiendo corrūpat. Sit
hec sancta et innocens creatura
libera ab omni īpugnatoris in
cursu et tocius nequicie purga
ta discessu. Sit fons in

uus. aqua rege ✠ nerans un
da puri ✠ ficans. Vt omnes
hoc lauachro salutifero diluendi
operante in eis spiritu scō pfecte
purgationis indulgentiā conse
quantur. Vnde benedico te creatu
ra aque p deū in ✠ uū. p deū
ue ✠ rum. p deum sanc ✠
tū p deū qui te de padyso mana
re. et in quatuor flumīb; totā
terram rigare precepit. Hic eiciat
aq̄ de fō
te in mo
dū crucis. Qui te in deserto amarā
suauitate indita fecit esse potabi
lem et sitienti ppl'o de petra produx
it. Bene ✠ dico te p ihm xpm̄
filium eius unicū dominū nr̄m.

qui te in chana galylee signo
āmirabili sue potentie conuer
tit in unū. Hic infundat
uinum.
Qui pedib; sup te ambulauit.
et a iohanne in iordane in te
baptizatus est. Qui te una cū
sanguine de latere suo produx
it. et discipulis suis iussit ut
credentes baptizarentur in te
dicens. Ite docete omnes gentes
baptizantes eas in nomine
pr̄is et filij et spiritus sancti.
Hic mutet uocē q̄ lectio
nē legens.
Hec nobis
p̄cepta seruantib; tu
deus omp̄s clemens ades
to. tu benignus aspira. tu
has simplices aquas tu
o ore benedicito. Hic faci
at crucē cū ore sr̄ fontem.

ut preter naturalem emun-
dationem quam lauandis
possunt adhibere corporibus.
sunt etiam purificandis
mentibus efficaces. Hic po-
nat cereum in fontem et ex-
trahat ter cantus quod sequitur et sufflet
ter in aquam in modum signi se-
quentis.

Descendat in hanc
plenitudinem fontis uirtus spi-
ritus tui. Vt totamque hu-
ius aque substantiam regenerandi
fecundet effectu. Hic omnium peccato-
rum macule deleantur. hic natu-
ra ad ymaginem tuam condita et
ad honorem sui reformata prin-
cipij cunctis uetustatis squalori-
bus emundetur. ut omnis homo hoc
sacramentum regenerationis in-
gressus in uere innocentie nouam
infantiam renascatur. Per dominum
nostrum ihesum xpm filium tuum qui tecum
uiuit et regnat deus in unitate eius
dem spiritus sancti per omnia secula secu-
lorum. Amen. Hic ponat cer-
ma et oleum sa-
in fontem in modum crucis.

Sanctificetur et fecundetur
fons iste in nomine patris et fi-
lij et spiritus sancti renascentibus ex
eo in uitam eternam amen.

Kyrieleyson. Ad missam.
Gloria in excelsis deo. Dominus
vobiscum. Collecta.

Deus qui hanc sacratis-
simam noctem gloria dominice re-
surrectionis illustras: con-
serua in noua familie tue
progenie adoptionis spiritum
quem dedisti: ut corpore et
mente renouati. puram tibi
exhibeant seruitutem. Per eum.

Fratres: Ad colocenses.
Si consurrexistis cum
xpo que sursum sunt querite:
ubi xpus est in dextera dei se-
dens. Que sursum sunt sa-
pite: non que super terram

Domu cui estis: et uita
uestra abscondita est cū xpō
in deo. Cum cui xps appa
uerit uita uestra: tūc et uos
apparebitis: cū ipso in
gla. ℣. Alla. ℣. Confitemini
dño qm bonus qm in scm mia
eius. ℟. Nō reprehendā alla. Tract?
Laudate dñm omes gentes
et collaudate eū omis ppli.
℣. Qm confirmata est sup nos
mia eius et ueritas dñi manet
in eternū. ✠ Sequentia
Ete aut sabbati que
lucescit in prima sabbi:
uenit maria magdalene
et altera maria uidere se
pulchrū. Et ecce terremo
tus factus est magnus: ā
gelus enī dñi descendit de
celo. Et accedens reuolui
lapidem: et sedebat sup eū.
Erat aut aspectus eius sicut
fulgur: uestimentū eius si
cut nix: Pre timore aut eius
exterriti sūt custodes: et fūi sicut
mortui. Respondes aut angel
lus: dixit mulieribus. Nolite
timere uos. Scio enī: qđ ihm
crucifixus est qritis. Nō
est hic: surrexit enī sicut dixit.
Venite et videte locū: ubi po
situs erat dñs. Et cito euntes
dicite discipulis eius qz surre
xit: et ecce precedit uos in ga
lilea. Ibi eū videbitis: ecce
prdixi uobis. ℟. Nō dr. Credo. n̄
Offīn. agn. n̄. cō. Sec.
Suscipe dñe qs ꝑces ppli
tui cū oblatoūb; hostiarū.
ut paschalib; initiata mys
teriis ad eternitatis nobis
medelā tr opante pficiat. ℣. Dñs
vob. ℟. Et cū spū tuo. Ite ad
postimū nocte. z. Inf act. Coīem
tes z nocte lac. z Hac ignt. de festo
dicit. ℣ Sūptione calicis sūa ob
lutōe incipiat a ad vs. Alla. alla.
℣. Laudate dñm oēs gē. Ad ōm a.
Vespere autem sabbati
que lucescit in prima
sabbati uenit maria magdalene
et altera maria uidere sepulchrū all.
Spūm nobis dñe spūs
tue caritatis infunde:
ut quos sacramentis pas
chalib; saciasti: tua fac
as pietate concordes. ℣
dñm nrm. i. x. fi. t. q. tecū
uiuit et regnat in unitate eiusdē. s. s.
deus. p. o. s. s. Dñs vob. Benedi
camus domino.

In die sancto pasche.

Resurrexi et adhuc tecum sum alleluia. posuisti super me manum tuam alleluia mirabilis facta est scientia tua alleluia alleluia. Ps. Domine probasti me et cognouisti me tu cognouisti sessionem meam et resurrectionem meam.

Deus qui hodierna die per unigenitum tuum eternitatis nobis aditum deuicta morte reserasti: uota nostra que preueniendo aspiras: etiam adiuuando prosequere. Coll.

Per eundem. Ad corinth. Fres: Expurgate uetus fermentum: ut sitis noua conspersio. sicut estis azimi. Etenim pascha nostrum: immolatus est xps. Itaque epulemur. Non in fermento ueteri. neque in fermento malicie et nequitie: sed in azimis sinceritatis: et ueritatis. Gr.

Hec dies quam fecit dominus exultemus et letemur in ea. V. Confitemini domino quoniam bonus quoniam in seculum misericordia eius. Alleluia. V. Pascha nostrum immolatus est xps. V. Epulemur in azimis sinceritatis et ueritatis. S. marci.

In illo: Maria magdalene et maria iacobi et salome emerunt aromata ut uenientes ungerent ihm. Et ualde mane una sabbatorum ueniunt ad monumentum: orto iam sole. Et dicebant ad inuicem. Quis reuoluet nobis lapidem ab ostio monumenti? Et respicientes: uiderunt reuolutum lapidem. Erat quippe magnus ualde. Et introeuntes in monumentum: uiderunt iuuenem sedentem in dextris cooperti stola candida. et obstupuerunt. Qui dicit illis Nolite expauescere. Ihm queritis nazarenum crucifixum: surrexit non est hic. Ecce locus: ubi posuerunt eum. Sed ite dicite discipulis eius et petro: quia precedet uos in galyleam. Ibi eum uidebitis: sicut dixit uobis

Credo dñe p occ. **Off.** Terra tre
muit et quieuit dñi rcsurgeret in
iudicio deus alla. **Q** Rccio de rcsur
rcctõe. Cõmantes. **Hanc i. de festo.**
Suscipe dñe qs **Sec.**
ppcs pplí tui cũ ob
lationib; hostiaꝝ. ut pas
chalib; imolata mistcrijs
ad cternitatis nobis medi
cam tr opantr pficiant. p.
Cõ. Pascha nrm̃ imolatus
est xps alla itaq; epulemur in
azimis sinceritatis et ueritatis
alla alla alla. **Compl.**
Spũ nobis dñe tuc
caritatis infunde: ut qs
sacramentis paschalib;
satiasti: tua facias pietate
concordes. **Pdo. cl. Fia ij.**
Introduxit nos dñs in terram
fluentẽ lac et mel alla et ut lex
dñi semp sit in ore nro alla. a.
Ps Confitemi dño qm̃ bonus
qm̃ in scm̃ mia eius. **Coll.**
Deus qui solẽpnita
te paschali mundo
remedia contulisti: ppti
ue et pfectã libertatẽ conse
qui meretur: et ad uitã
pducat sẽpiternã. p. **Ic act**
Ps Dixit dñs dño meo: **Sedens apl̃o.**
petrus in medio plebis
dixit. Viri fres nos scatis
qd̃ fm̃ est uerbũ p unuer
sam iudeã: incipiens enĩ
a galylea post baptismũ
qd̃ predicauit iohes ihm
a nazareth. quomõ unxit
eum deus spũ scõ et uirtute.
Qui pertransiuit benefacen
do et sanando oñs oppres
sos a dyabolo: qm̃ deus
erat cũ illo. Et nos testes
sumus oñm que fecit i
regione iudee et ihrlm.
quẽ occiderunt suspen-
tes in ligno. Hunc deus sus
citauit tertia die: et dedit
eũ manifestũ fieri nõ oi
pplo. sz testib; preordina
tis a deo. nobis qui man
ducauimus et bibimus
cũ illo postq̃ resurrexit a
mortuis. Et precepit nob
predicare pplo et testificari:
qz ipse est cõstitutus a deo iudex u
iuoꝝ et mortuoꝝ. Huic oes
pphe testimoniũ phibent:
remissionẽ peccatoꝝ accipe p
nomen eius: oñs qui
credunt in eũ. **Gr.** Hec dies.
Dicat nũc isrl qm̃ bonus qm̃
in scm̃ mia eius. **Alla. v.**

Nõne cor nr̃m ardens erat in
nobis de ihu dũ nobis loquet̃
In ill: Duo S. lucã. ĩ uia.
ex discipl̃is ihu ibant ip
sa die in castellũ qd̃ erat
in spacio stadior̃ sexagi
ta ab ihrl̃m: nomine
emaus. Et ipi loquebantur
ad ĩuicem: de hijs oĩ
bz que acciderant. Et fc̃m ẽ
dum fabularentur et se
cum quererent et ipe ihs
appropinquans ibat cũ
illis. Oculi aũt illor̃ te
nebantur: ne eum agnos
cerent. Et ait ad illos. Qui
sunt hij sermones quos
confertis ad ĩuicem ambu
lantes. et estis tristes? Et res
pondes unus cui nomen
cleophas: dixit ei. Tu so
lus peregrinus es in iheru
zalem: et non cognouis
ti que fc̃a sũt in illa hijs
diebz: Quibz ille dixit. Q̃:
Et dixerũt. De ihu naza
reno: qui fuit uir ꝓpheta
potens in ope et sermone.
corã deo et omĩ ꝓplo. Et
quomõ tradiderũt eũ sũ
mi sacerdotes et p̃ncipes
nr̃i in dãpnationẽ mor

tis: et crucifixerũt eũ. Nos
aũt sp̃abamus: qr ipe ect
redẽpturus isrl̃. Et nũc su
p hec oĩa tercia dies est ho
die: qd̃ hec fc̃a sunt. Sz et
mulieres quedã ex nr̃is te
ruerũt nos: que añ lucem
fuerũt ad monumentũ
et nõ inuento corpe eius
uenerũt dicentes se etiã
uisionẽ angelor̃ uidisse
qui dicũt eũ uiuẽ et abie
rũt quidã ex nr̃is ad mo
numentũ. et ita ĩuenerũt
sicut mulieres dixerũt: ip
sũ uero nõ inuenerunt.
Et ipe dixit ad eos. O stul
ti et tardi corde ad creden
dum: in omĩbz q̃ locuti
sũt ꝓphe. Nõne hec opor
tuit pati xp̃m et ita intra
re in gl̃am suam. Et ĩci
piens a moyse et oĩbz ꝓphe
tis: interp̃tabatur illis in
omĩbz scripturis. q̃ de ipo
erant. Et appropinquaue
runt castello quo ibant:
et ipe se finxit longius ire
Et coegerunt illũ dicẽtes.
Mane nobiscũ qm̃ ad
uesp̃ascit: et ĩclinata est
iam dies. Et intrauit cũ

illis. Et factum est dum recum
beret cum illis: accepit panem
et benedixit ac fregit. et porri
gebat illis. Et aperti sunt oculi eorum: et
cognouerunt eum. Et ipse euanuit
ex oculis eorum. Et dixerunt ad inui
cem. Nonne cor nostrum ardens erat in
nobis. dum loqueretur in uia. et aperiret
nobis scripturas: Et surgen
tes eadem hora. regressi sunt
in ihrlm: et inuenerunt congre
gatos undecim. et eos qui
cum ipsis erant dicentes. quod
surrexit dominus uere. et appa
ruit symoni. Et ipsi nar
rabant que gesta erant in
uia: et quomodo cognoue
runt eum: in fractione panis.
Angelus domini descen Off.
dit de celo et dixit mulieribus que
queritis surrexit sicut dixit alleluia.
Hostias pas Secreta.
chales recensentes quesumus
domine. ut quod frequentamus
actu comprehendamus
et effectu. P Co. Surrex
it dominus et apparuit petro alleluia.
Impleatur in Cōpl.
nobis domine quesumus sacra
menti paschalis sancta li
batio: nos quoque de terrenis
affectibus ad celeste trans

ferat institutum. P. Feria iij.
Aqua sapientie potauit eos
alleluia. firmabitur in illis et
non flectetur alleluia. et exaltauit eos in eternum. a. a.
Confitemini domino quoniam bonus p.
quoniam in seculum misericordia eius. Coll.
Deus qui ecclesiam tuam
nouo semper fetu mul
tiplicas: concede famulis
tuis: ut sacramentum iu
uendo teneant. quod fide per
ceperunt. P. l. act. apostolorum.
In diebus illis. Surgens pau
lus et manu silentium
indicens ait. Viri fratres
filij generis abraham. et qui
in uobis timent deum: uo
bis uerbum salutis huius
missum est. Qui enim ha
bitabant ihrlm. et principes
eius ignorantes ihrlm
et uoces prophetarum que per omne
sabbatum leguntur: iudi
cantes impleuerunt. Et nul
lam causam mortis inueni
entes in eum: petierunt a pi
lato ut interficerent eum.
Cumque consummassent omnia
que de ipso scripta erant: de
ponentes eum de ligno. po
suerunt in monumento.
Deus uero suscitauit eum a

mortuus tercia die. Et uis
est p dies multos hijs qui
simul ascenderant cum eo de
galylea in iheruzalem: q
usque nunc sunt testes eius ad
plebem. Et nos uobis an
nunciamus eam que ad
patres nros repromissio
facta est: quam hanc deus ad
impleuit filijs uris. resus
citans ihm xpm dnm
nrm. G. Hec dies. q. f. d.
e. et le. i ea. V. Dicant nunc
qui redempti sunt a dno quos re
demit de manu inimici et de re
gionibus congregauit eos.
Alla. V. Oportebat pati xpm
et resurgere a mortuis et ita
intrare in glam suam. Sequ.
In illo: Stetit ihs lucam.
in medio discipulorum suo
rum et dixit eis. Pax uob.
Ego sum: nolite timere.
Conturbati uero et con
territi: existimabant se
spm uidere. Et dixit eis.
Quid turbati estis. et co
gitationes ascendunt in
corda ura: Videte man
meas et pedes: quia ego
ipse sum. Palpate et uide
te: quia sps carnem et os

sa non habet. sicut me uide
tis habere. Et cum hoc dixis
set: ostendit eis manus
et pedes. Adhuc autem illis
non credentibus: et miran
tibus pre gaudio dixit. Ha
betis hic aliquid quod man
ducetur: At illi obtulerunt
ei partem piscis assi: et fa
uum mellis. Et cum mandu
casset coram eis: sumens re
liquias dedit eis. Et dix
it ad eos. Hec sunt uerba q
locutus sum ad uos cum
adhuc essem uobiscum:
quoniam necesse est impleri omnia
que scripta sunt in lege moy
si et prophetis et psalmis
de me. Tunc aperuit illis scri
pturas: ut intelligerent scriptu
ras. et dixit eis. Quoniam sic
scriptum est: et sic oporte
bat xpm pati et resurgere
a mortuis die tercia. Et p
dicari in nomine eius peni
tentiam in remissionem pec
catorum: in omnes gentes. Ob
Intonuit de celo dns et alti
simus dedit uocem suam et appa
ruerunt fontes aquarum alla.
Suscipe dne Sec.
fidelium preces cum ob

lationib⁹ hostiaꝝ. ut per
hec pie mōtionis offica
a ād celestem glām tōsce
nūs. ℣. Cō. Si consurrex
istis cū xp̄o que sursū sūt quere
alla. ubi xp̄s est in dextera dei
sedens q̄ sursū sūt sapite alla.
Concede qs ops xpe.
deus: ut paschalis
percepto sacramēto con
tinua in nīs mentib⁹ p
ficiant. ℣. Hēna nūj.
Gaude benedicta patris mei
sapite regnū alla quod
nobis pactū est ab origine mūi
di alla alla alla. p̄. Cantate dño
canticū nouū. cantate dño oīs ter
Deus qui Coll. ra.
nos resurrectois dñi
ei annua solēpnitate le
tificas: concede pīcius:
ut p̄ tpalia festa que agi
mus. puenire ad gaudia.
eterna mereamur. ℣. Iāo
In diebz illis: actuū apl̄oz.
Aperiens petrus os suum
dixit. Viri israhelite: et q̄
timetis deum audite. Ds
abrahā et deus ysaac et
deus iacob. deus pr̄m nr̄o
rū glificauit filiū suum
ihesum: quē uos quidē tra
didistis et negastis ante
faciem pylati. iudicante
illo dimitti. Vos aūt
sanctū et iustū negastis. et
petistis uirū homicidam
donari uobis: auctorem
uero uite interfecistis. Q̄
deus suscitauit a mortu
is: cuius nos testes sum⁹.
Et nūc fres scio q̄ p ignō
rantiā fecistis: sicut et pn̄
cipes uī. Deus aūt qui
p̄nūciauit p os oīm
pheta pati xp̄m suū:
implenit sic. Penitemi
ni igitur et conuertimi: ut
dīleantur: pcā uīa. Gr
Hec dies q. f. d. e. et le. i ea. ℣.
Dextera dñi fecit ūtutē dextera
dñi exaltauit me. Illa. ℣.
Xp̄s resurgens ex mortuis iā
non moritur mors illi ultra
nō dñabitur. S. Iohēm.
Nill. Manifestauit se
ihs discipulis suis ad ma
re tyberiadis: manifesta
uit aūt sic. Erant simul
symon petrus et thomas
qui dicitur didimus. et na
thanael qui erat a chana
galylee. et filij zebedei: et
alij ex discipulis eius duo.

Dicit eis symon petrus.
Vado piscari. Dicunt ei. Ve
nimus et nos tecum. Et exie
runt et ascenderunt in na
uim: et illa nocte nichil
prendiderunt. Mane autem
iam facto: stetit ihesus in lito
re. Non tamen cognoue
runt discipuli: quia ihesus est. Dix
it ergo eis ihesus. Pueri: nun
quid pulmentarium habe
tis: Responderunt ei. Non. Dix
it eis. Mittite in dexteram
nauigii rete: et inuenietis.
Miserunt ergo: et iam non
ualebant illud trahere
pre multitudine piscium.
Dicit ergo discipulus ille.
quem diligebat ihesus petro.
Dominus est. Symon petrus cum
audisset quia dominus est: tuni
ca succinxit se. erat enim
nudus. et misit se in ma
re. Alii autem discipuli: naui
gio uenerunt. Non enim
longe erant a terra: sed quasi
cubitis ducentis trahen
tes rete piscium. Vt ergo des
cenderunt in terram: uiderunt
prunas positas. et piscem
suppositum et panem. Dicit
eis ihesus. Afferte de piscibus:

quos predidistis nunc. Ascen
dit symon petrus: et trax
it rete in terram plenum mag
nis piscibus. centum quinqua
ginta tribus. Et cum tanti es
sent: non est scissum rete. Di
cit eis ihesus. Venite prande
te. Et nemo audebat discum
bentium interrogare eum tu quis
es: scientes quia dominus est.
Et uenit ihesus et accepit pa
nem et dat eis: et piscem simi
liter. Hoc iam tercio mani
festatus est ihesus discipulis
suis: cum resurrexisset a mor
tuis. Off. Portas celi ape
ruit dominus et pluit illis manna
ut ederent. panem celi dedit illis
panem angelorum manducauit
homo alleluia. Secreta.
Sacrificia domine pascha
libus gaudiis immola
mus. quibus ecclesia nutrabi
liter pascitur et nutritur.
P. Co. Xpus resurgens
ex mortuis iam non moritur
alleluia mors illi ultra non domina
bitur alleluia alleluia. Copl.
Bonum nos quesumus domine
uetustate purgatos: sa
cramenti tui ueneranda
perceptio in nouam transfe

rāt aratūram. ℣. ℟a v̄.

Jetricam manū tuā dñe laudauerūt pueri alla. q̄ sapiā aputos mutos et linguas infantiū fecit disertas alla all.

ps Confitemū dño qm̄ bonū qm̄ in sclm mīa eius. Coll.

Deus qui diuersitatē gentiū in confessione tui nois adunasti: da ut ēma nis fonte baptismatis renatā fide nō ficta mentis: et pietas actionis. p̄ christū dñm nr̄m. Ad tertiā ant̄ ℣.

Dixit ill. Angelus dñi loquutus est ad philippum dicens. ℟. Surge et vade cō tra meridianū ad viam que descendit ab hierlm in gazam: hec est deserta. Et surgens abiit. Et ecce vir ethyops eunuchus potes tatis candacis regine ethyopū. qui erat sup omnis gazas eius venerat adorare in hie rusalem: et reuertebatur sedens sup currū suū. legēs ysaiam ꝓphetā. Dixit aut spūs philippo. Accede et adiunge te ad currum istū. ℣. Respondens aut philippus. dixit illi. Intelligis que legis? Qui ait. Et quō possū nisi aliquis ostēdat mihi? Rogauitq; philippū: ut ascenderet et sederet secū. Locus aut scripture hic erat: qm̄ legebat. Tanq̄ ouis ad occisionē ductus est: et sicut agnus coram tondente se sine uoce. sic nō aperuit os suū. In hu militate iudicium eius sub latum est. Generationem eius quis enarrabit? Qm̄ tollet de terra uita eius. ℟. Respondens aut eunuchus philippo. dixit. Obsecro te: de quo ꝓphe ta dicat hoc. de se an de alio aliquo? Aperiens aut philippus os suū. et incipiens a scriptura ista: euangelizauit illi ihm. Et dum irent p uiā uenerūt ad quādā aquā. Et ait eunuchus: Ecce aqua: quid phibet me baptizari? Dixit aut philippus. Si credis ex toto corde: licet. Et respondens dixit. Credo filiū esse ihm xp̄m. Et iussit stare currū. Et des

cenderūt uterq; in aquam
philippus et eunuchus:
et baptizauit eū. Cū aūt
ascendissent de aqua.
sp̄s dn̄i rapuit philippū:
et amplius nō uidit eū
eunuchus. Ibat enī per
uiam suā gaudens. Phi
lippus aūt īuentus est ī
azoto. Et ꝑtransiens ewā
gelizabat ciuitatib; cūc
tis. donec ueniret cesareā:
nomen dn̄i nr̄i: ihu xp̄i.
Gr. Hec dies. q. f. d. e. ꝛ le ī
ea. v. Benedictus qui uenit in
noīe dn̄i deus dn̄s et illuxit
nobis. Alla. v. In resurrecti
one tua xp̄e celū et terra letāt.
In ill: Maria S. iohem.
stabat ad monumentū
foris plorans. Dū ergo
fleret: inclinauit se et ꝓ
spexit in monumentū. Et
uidit duos angelos in
albis sedentes: unū ad
caput et unū ad pedes.
ubi positū fuerat corp⁹
ihu. Dicūt ei illi. Muli
er q̄d ploras? Dicit eis.
Quia tulerūt dn̄m me
um: et nescio ubi posue
runt eum. Hec cū dixisset.

conuersa est retrorsū. et ui
dit ihm stantē: et nō sci
ebat quia ihs est. Dicit
ei ihs. Mulier quid plo
ras? Quē queris? Illa ce
istimans quia ortulan
eēt: dicit ei. Dn̄e si tu sus
tulisti eū. dicito michi u
bi posuisti eū: et ego eū
tollam. Dicit ei ihs. Ma
ria. Conuersa illa: dicit ei
Rabboni: q̄d dicitur ma
gister. Dicit ei ihs. Noli
me tangere: nondū enī
ascendi ad patrē meū. Va
de aūt ad frēs meos: et dic
eis. Ascendo ad prem̄ meū
et patrē ur̄m: deū meū ꝛ deū vr̄m.
Venit maria magdalene an
nūcians discipulis: q̄a
uidi dn̄m: et hec dixit
michi. Off. In die solēp
nitatis ur̄e dicit dn̄s induca
vos in terrā fluentē lac et me
Secr. Suscipe q̄s
dn̄e munera ꝓplor
tuor ꝓpitius. ut confessi
one tui nois et baptisma
te renouati sempiterna
btitudinem consequan
tur. P. Co. Populus ac
quisitois annūciate uirtutes

alla. qui nos de tenebris uocauit in amirabile lumen suum al.

Exaudi dne Cōpl.
preces nras: ut redemptionis nre sacrosca cōmertia et uite nobis conferāt pntis auxiliū: et gaudia sempiterna concilient

Ep. Feria sexta.
Eduxit eos dns in spe all et inimicos eorū operuit mare alla alla alla. P. Attendite popule ms legem meā inclinate aurem uram in uba oris mei.

Omps s' deus qui coll.
paschale sacramentum in reconciliatois humane federe contulisti: da mentibz nris: ut qd pfessione celebramus imitemur effectu. P. l. c. b. petri apli.

Rmi: xps semel pro pccis nris mortuus est. iustus p iniustis: ut nos offerret deo mortificatos quidē carne. uiuificatos aūt spū. In q et hijs q i carcere erāt spū ueniens pdicauit: q i creduli fuerāt aliqn. qn expectabāt dei paciam i diebz noe cū fabricaretur archa. in qua pauci idest octo aīe salue fcē sunt p aqm. Qd et uos nūc silis forme saluos facit baptisma: nō carnis depositio sordiū. sz cōscientie bone interrogatio in deū. P resurrectionē ihu xpi: qui est in dextera dei. Gr. Hec dies q. f. d. e. et le. i ea. v. lapidē quē reprobauerūt edificantes hic fcus est in caput anguli a dno fcm est et est mirabile i oclis nris. Alla. v. Dicite in gentibz qz dns regnauit a ligno. S' matheū.

In ill: Undecim discipli abierūt in galyleā: in montē ubi constituerat illis ihs. Et uidentes eū adorauerūt: quidā aūt dubitauerūt. Et accedēs ihs: locutus est eis dicēs. Data est michi oīs ptās: in celo et in terra. Euntes ergo docete oīs gentes baptizantes eos in nomine pris et filij et spūs sci: docentes eos seruare oīa quecūqz mandaui uobis. Et ecce ego uobiscū sū oībz diebz: usqz ad

consummationē scli. Off.
Erit nobis hic dies memori
alis alla et diē festū celebra
bitis solēpnē dño in proge
nies urās legitimū sempiter
Hnū diē. a. a. a. Sec.
Hostias qs dñe placa
tus assume. qs et p rena
tor expiatione pcti defe
rimus et pro acceleratio
one celestis auxilij. P. Co.
Data est michi oīs ptās in
celo et in tra alla. euntes doce
te oms gentes baptizantes
eas in noīe pris et filij et sps
Rsci alla alla Cōpl.
Respice qs dñe pplm
tuū: et quem eternis dig
natus es renouare mis
teriis: a tpalibz culpis
dignanter absolue. P.
Eduxit dñs po Sabbo.
pulū suū in exultatoē
alla et elcōs suos in leticia all.
alla. Ps Confitemini dño et i
uocate nomen eius ānūciate
inter gentes opa eius. Coll.
Concede qs ops deus:
ut qui festa pascha
lia uenerando egimus:
p hec contingē ad gau
dia eterna mereamur. P.

Hnū: Petri apli.
Deponentes oēm ma
liciam et oēm dolū et sila
tiones et īuidias et oēs
detractiones: sicut modo
geniti infantes rationa
biles sine dolo lac concu
piscite. ut i eo crescatis in
salutē. Si tamē gustasti
qm dulcis est dñs. Ad qm
accedentes lapidē uiuū ad
hoībz quidē reprobatū. a
deo autē electum et hōrifi
catū: et ipi tamq lapides
uiui supedificamini domus
spiritales sacerdotiū scm.
offerre spiritales hostias
~~hostias~~ acceptabiles deo
p ihm xpm. Pter qd cō
tinet scriptura. Ecce ponā
in syon lapidem summum
angularem electū precio
sum: et qui crediderit in eū
non confundetur. Vobis
igitur honor credentibz
non credentibz aūt lapis
quē reprobauerūt edifi
cantes hic factus est in capt
anguli: et lapis offensi
onis et petra scandali hijs
qui offendunt ūbo. nec
credunt i q et positi sunt

Vos aut genus electu. re
gale sacerdotiu. gens sca.
ppls acquisitois: ut uirtu
tes annuncietis eius qui
de tenebris uos uocauit
in amirabile lume suu.
Qui aliqn no ppls: nunc
aut ppls dei. Qui no con
secuti miam: nunc aute
miam consecuti. Alla. v.
Hec dies qm fecit dns exultem
et letemur i ea. Alla. v. Lau
date pueri dnm laudate nome
dni. v. Sit nomen dni bndcm
ex hoc nunc et usque in sclm. S.
Nill. Una sab iohanne.
bati maria magdalene
uenit mane cu adhuc te
nebre eent ad monumen
tum: et uidit lapide sub
latum a monumento. Cucur
rit ergo. et uenit ad symo
nem petru. et ad aliu dis
cipulu que amabat ihs:
et dicit eis. Tulerut dnm
de monumento: et nescio
ubi posuerut eu. Exiit er
go petrus et ille alius dis
cipls: et uenerut ad mo
numentu. Currebant at
duo sil: et ille alius dis
cipls pcucurrit citius pe

tro. et uenit primus ad
monumentu. Et cu se i
clinasset. uidit posita lin
theamina: non tn intro
iuit. Venit ergo symon
petrus sequens eu: et itro
iuit in monumentum.
Et uidit lintheamina
posita: et sudariu qd fue
rat sup caput eius no cu
lintheaminibz positum.
sz sepatim inuolutu in
unu locu. Tunc ergo in
troiuit et ille discipulus
qui uenerat primus ad
monumentu: et uidit et
credidit. Nondu enim scie
bat scriptura: qz oportet
eu: a mortuis resurgere.
Off. Benedictus qui uenit
in noie dni benediximus uos
de domo dni ds dns et illuxit
nobis alla alla. Secreta.
Concede qs dne semp
nos p hec misteria
paschalia gratulari. ut
continua nre repatois o
patio ppetue nobis fiat
causa leticie. P. Co. Omis
qui in xpo baptizati estis xpm
Rinduistis alla. Copl.
Redeptionis nre mu

ner uegetati q̄s dñe: ut
p hoc ppetue salutis aur
iliū. fides semp uera ꝓfi
ciat. ℣. Nō q̄ singlis dnicis
usq; ascens dicit dño. Alla.
℣. Dum ū sp. Pascha nrm. sdm.
xp̄s resurgens. ℣. Surrexit pas.
altiati p dnicas. ℣ eq̄. Victime.
℣. ī ultia dōc. ℣ Hanc p̄ma. Re
luq̄. sicut ī die pasche. ℣ Pcto de
resurrectōe dñi singlis diebz usq;
ascens et nulla alia. Cōicantes
et Hāc igī de festo nō dic̄. dñi. xuij.
Alla. ℣. Surrexit pastor bo
nus qui posuit aiam suā
pro ouibz suis et p suo gregr mo
ri dignatus est. fijs xij. Alla.
℣. Angls dñi descendit de celo
et accedens reuolut lapidē et se
debat sup eū. ℣. Respōns aut̄
angls dixit mulieribz q̄ q̄ritis
ille aut̄ dixerit ihm nazarenū.
fijs uj. Alla. ℣ Oportebat pa
ti xp̄m et resurgē a mortuis et
ita intrare ī gl̄iam suā. Vel.
Alla. ℣. Surrexit dñs uere et ap
paruit petro. fijs uj. Alla.
℣. In die resurrectois mee dicit do
minus p̄cedā uos ī galileā. Vel.
Alla. ℣. Resurrexit xp̄s et mor
tuus sicut ip̄e uoluit et apparuit
discaplis suis et petro liberator nr

dñs fijs v. Alla. ℣. Surrex
it xp̄s et illuxit p̄plō suo qui redē
mit sanguīe suo. Vel. Alla. ℣.
In resurrectōe tua xp̄e celi et ter
la letent. fijs vi. Alla. ℣.
Dicite ī gentib; q̄ dñs regnauit
a ligno. Vel. Alla. ℣. Cru
cifixus surrexit a mortuis. Sal
Alla. ℣. Surrexit altissimus
de sepulchro qui p nobis pepē
dit in ligno. Dōc ī p̄ pasche
Quasi modo infēdibilia
genuit infantes alla mi
nabiles sine dolo lac cōcupiscē
a. a. a. ℣. Exultate deo adiu
ri nō ubilate deo iacob. Cōf
Oratio
qui pascha alia fes
pegimus: hec te largiente
moribz et ueritatis cautis
℟. l. e. ℣. iohis apli.
mū. Quic qd̄ natum
est ex deo: uincit mundū.
Et hec est uictoria q̄ uin
cit mundū: fides nra. Q
est aut̄ qui uincit mundū
nisi qui credit q̄ ihs est
filius dei. Hic est qui ue
nit p aquā et sanguinē.
ihs xp̄s. Nō ī aqua solū
sed in aqua et sanguine. Et
sp̄s est qui testificatur: qu

xp̄s est ueritas. Qm̄ tres sunt
qui testimonium dant in terra:
sp̄s aqua et sanguis. Et
tres sunt qui testimonium dant
in celo: pr̄ uerbum et spūs
scūs. Et hij tres unum sunt. Si
testimonium hoīm accipimus:
testimonium dei maius est.
Qm̄ hoc est testimonium dei quod
maius est: quia testificatus est
de filio suo. Qui credit in
filium dei: habet testimonium
dei in se. Alia de fia. S. iohem.
In illo. Cum esset sero die illo
una sabbatorum. et fores essent
clause ubi erant discipuli
congregati propter metum
iudeorum: uenit ihs et stetit
in medio. et dicit eis. Pax
uobis. Et cum hoc dixisset:
ostendit eis manus et latus.
Gauisi sunt ergo discipuli: ui
so dño. Dixit ergo eis ite
rum. Pax uobis. Sicut misit
me pr̄: et ego mitto uos.
Hoc cum dixisset: insuffla
uit et dicit eis. Accipite
spm̄ scm̄. Quorum remise
ritis pcca remittuntur eis:
et quorum retinueritis rete
ta sunt. Thomas autem
unus ex duodecim qui dicitur

didimus: non erat cum eis
qn̄ uenit ihs. Dixerunt
ergo ei alij discipuli. Vidi
mus dnm̄. Ille aut̄ dix
it eis. Nisi uidero in ma
nibus eius fixuram clauorum.
et mittam digitum meum
in locum clauorum. et mittam
manum meam in latus eius:
nō credam. Et post dies
octo: iterum erant discipuli
eius intus. et thomas cum
eis. Venit ihs ianuis clau
sis: et stetit in medio et dix
it. Pax uobis. Deinde di
cit thome. Infer digitum
tuum huc. et uide manus
meas. et affer manum tu
am. et mitte in latus me
um: et noli esse incredulus
sed fidelis. Respondit thomas:
et dixit ei. Dns meus. et
deus ms. Dicit ei ihs. Quia
uidisti me credidisti: bti
qui non uiderunt et credi
derunt. Multa quidem
et alia signa fecit ihs in
conspectu discipulorum su
orum: que non sunt scripta
in libro hoc. Hec aut̄ scrip
ta sunt ut credatis. quia ihs
est xp̄s filius dei: et ut cre

dentes uitam habeatis:
in noīe eius. Off. Ange
lus dñi descendit de celo et dixit
mulieribꝫ quē q̄ritis surrexit
sicut dixit alla. Sec.
Suscipe munera q̄s do
mine exultantis ecclie. et
cui causā tanti gaudij
prestitisti ꝑpetuū fructū
concede leticie. P. Cō. Mit
te manū tuā et cognosce loca cla
uoꝝ alla. et noli ēe incredul⁹ ꝫ
fidelis alla alla. Compl.
Qs dñe deus nr̄: ut sa
crosca misteria que
pro nr̄e reparatois muni
mine contulisti: et pñs
nobis remediū esse faciat
et futurū. P. Feria iiij ad
Rex es: Obe hebreos.
Edite ꝑpositis urīs: et
subiacete eis. Ipi enī ꝑui
gilant q̄i rationē ꝑ aīa
bꝫ urīs reddituri: ut cum
gaudio hoc faciāt. et nō
gementes. Hoc enī nō ex
pedit uobis. Orate ꝑ no
bis. Confidimus enī: q̄a
bonā conscientiā habem⁹
in omībꝫ bene uolentes
conuersari. Amplius aūt
deprecor uos hoc facē: q̄

celerius restituar uobis.
Deus aūt pacis qui edux
it de mortuis pastorē mag
nū ouiū. in sanguīe tes
tamenti eterni dñm nr̄m
ihm xpm̄ aptet uos in
omī bono. ut faciatis uo
luntatem eius: faciens
in uobis q̄d placeat co
ram se ꝑ ihm xpm̄. Cui
gla: in scla sclōꝝ amen.
In ill: Surgens S. mcū.
ihs mane prima sabbi:
apparuit primo marie
magdalene. de qua eiece
rat septem demonia. Illa
uadens nunciauit hijs q̄
cū eo fuerant: lugentibꝫ et
flentibꝫ. Et illi audientes
quia uiueret. et uisus est
ab ea: nō crediderūt. Post
hec aūt duobꝫ ex eis am
bulantibꝫ ostensus est in
alia effigie: euntibꝫ ī uil
lam. Et illi euntes: nūcia
auerūt ceteris. Fia vi sed
In ill: Exierūt mu mathi.
lieres cito de monumento
cū timore et gaudio mag
no: currentes nūciare dis
ciplis eius. Et ecce ihs oc
currit illis dicens. Auce

ille auit a resserexit et renuerit
pres eius: et adorauerunt eu.
Tunc ait illis ihs. Nolite ti
mere. Ite nuciate fratribz meis ut
eant in galylea: ibi me ui
debunt. Que cu abissent: ec
ce quidā de custodibz uenie
runt in ciuitatē. et nuciauer
runt principibz sacerdotū oīa q
facta fuerant. Et congregati
cū senioribz consilio accep
to: pecunias copiosas dederūt
militibz dicentes. Dicite q
discipuli eius nocte uenerūt:
et furati sunt eum nobis dor
mientibz. Et si hoc auditū
fuerit a pside: nos suademꝰ
eis et securos uos faciē
mus. Illi uero accepta pecu
nia: fecerunt sicut docti
fuerant. Et diuulgatū est uerbū is
tud apud iudeos: usqz in ho
diernū diem. Dnica scda.

Deus cuius misericordia infinita est: et
magna ineffabilis tue pietatis dulcedo
inuenitur: da nobis fidelibz tuis
sicut petimus et cogitare recta et
tua sancta miserando operari. per.

Lectio libri sancti ewāgelii scdm
Matheum.

In illo tpe: dixit ihs discipulis suis
parabolā hanc. Homo quidā fecit
cenā magnā: et uocauit multos. Et
misit seruū suū hora cene dicere
inuitatis ut uenirent: quia parata
erant oīa. Et cooperūt simul oēs
excusare. Primus dixit ei. Villā e
mi et necesse habeo exire et uide
re illā: rogo te habe me excusatū.
Et alius dixit. Quinq; iuga boū e
mi: et eo probare illa: rogo te habe
me excusatū. Et alius dixit. Uxo
rem duxi: et ideo non possum ue
nire. Et reuersus seruus nūciauit
hec domino suo. Tunc iratus pa
terfamilias dixit seruo suo. Exi
cito in plateas et uicos ciuitatis:
et pauperes et debiles et cecos et
claudos introduc huc. Et dixit
seruus. Domine factum est ut im
perasti: et adhuc locus est. Et dixit
dominus seruo. Exi in uias et sepes
et compelle intrare: ut impleatur
domus mea. Dico enim uobis: quod
nemo uirorum illorum qui uocati
sunt gustabit cenam meam.

Ihesu mansuetissime: qui dixisti
regnum celorum esse simile homini
regi qui fecit nuptias filio suo: et
misit seruos suos uocare inuitatos
ad nuptias: et nolebant uenire: ite
rum misit alios seruos suos dicens:
dicite inuitatis meis: ecce prandium
meum parauit: tauri mei et altilia
occisa sunt: et omnia parata: ue
nite ad nuptias: et illi neglexerunt
et abierunt alius in villam suam:
alius ad negotiandum suum: reli
qui autem tenuerunt seruos eius
et contumeliis affecerunt et occi
derunt: rex autem cum audisset
iratus est et misit exercitum suum
et perdidit malos male et ciuitatem
illorum incendit: tunc dixit seruis
suis: nuptie quidem parate sunt:
sed qui uocati fuerunt non fuerunt
digni: ite ergo ad exitus uiarum:
et quotquot inueneritis uocate ad
nuptias: et egressi serui eius in
uias congregauerunt omnes quos
inuenerunt malos et bonos: et im
pletum est conuiuium discumben
tibus. Amen

ptinet ad eū de ouib3. Ego
sū pastor bonus. Et cognos
co meas: et cognoscunt me
mee. Sicut nouit me pr̄.
ego agnosco patrē: et ani
mā meā pono ꝓ ouib3 me
is. Et alias oues habeo q̄
non sūt de hoc ouili: et illas
oportet me adducere. et uo
cem meā audient. Et fiet
unū ouile: et unus pas
tor. Off. Deus deus m̄s ad
te de luce uigilo et in nōie tuo le
uabo manus meas. alla. Sec.
Benedictionē dn̄e no
bis conferat saluta
rem sacra semp oblatio.
ut qd agit mistio ūtute
pficiat. P. Cō. Ego sum
pastor bonus alla et cognos
co oues meas et cognoscūt me
mee alla alla. Copl.
Presta nobis op̄s ds:
ut uiuificatōis tue gra
tiam consequentes. in tu
o semp munē gl̄iemur. P.
Feria iiij petri apli.
Rm̄: Scientes qd nō
corruptibilib3 argento
uel auro redēpti estis de ba
na ūra cōūsatōe patrie
traditōis: s3 p̄cioso sang
ne q̄i agni incontamina
ti et īmaculati xp̄i. p̄cog
niti quidē an̄ mundi con
stitutionē. manifestati a
nouissimis tēpib3 ꝓpter
uos. qui p ip̄m fideles e
tis in deo. qui suscitauit
eū a mortuis et dedit ei
gl'am. ut fides ūra et sp
eēt in deo. Aīas ūras ca
tificantes in obediencia
caritatis: in fraternitate
amore. Simplici ex corde
īuicem diligite attentius
renati non ex semine cor
ruptibili s3 incorruptibi
li. p ūbū dei uiui et pma
nentis. Q'a oīs caro fenū:
et oīs gl'a eius tanq̄ flos
feni. Exaruit fenū: et flos
eius decidit. Verbū aut
dn̄i: manet in eternū. S
In ill: Una sabbi lucam
ualde diluculo uenerūt mu
lieres ad monumentū: p
tantes q̄ parauerūt aroma
ta. Et īuenerūt lapidē reuo
lutū a monumento: et
īgresse nō inuenerūt corp
dn̄i ihu. Et factū est dū me
te consternate eēnt de isto:
ecce duo uiri steterūt ue

ta illas in veste fulgenti.
Cum timerent aut et decli
narent vultum in terram: dix
erunt ad illas. Quid queri
tis viventem cum mortuis?
Non est hic: sed surrexit. Re
cordamini qualiter locutus
est vobis: cum adhuc in
galylea esset dicens. Quia o
portet filium hominis tradi in
manus hominum peccatorum et cru
cifigi: et die tercia resurgere.
Et recordate sunt verborum eius. Et
regresse a monumento: nun
ciaverunt hec omnia illis unde
cim. et ceteris omnibus. Erat autem
maria magdalene. et iohan
na et maria iacobi. et cete
que cum eis erant: que dice
bant ad apostolos hec. Et vi
sa sunt ante illos sicut delira
menta verba ista: et non credebant
illis. Petrus autem surgens
cucurrit ad monumentum:
et procumbens vidit linthe
amina sola posita. Et abi
it secum mirans: quod factum fu
erat. Feria vi secundum matheum.
In illo. Accesserunt ad ihesum
discipuli iohannis dicentes.
Quare nos et phisei ieiu
namus frequenter. disci

puli autem tui non ieiunant?
Et ait illis ihesus: Numquid pos
sent filii sponsi lugere quam
diu cum illis est sponsus?
Venient autem dies cum au
feretur ab eis sponsus: et
tunc ieiunabunt. Nemo autem
immittit commissuram panni
rudis in vestimentum ve
tus. Tollit enim plenitu
dinem eius a vestimento:
et peior scissura fit. Neque
mittunt vinum novum: in u
tres veteres. Alioquin rumpun
tur utres. et vinum effun
ditur: et utres pereunt. Sed
vinum novum in utres no
vos mittunt: et ambo con
servantur. Dominica iiij.

Iubilate deo omnis terra alleluia psal
mum dicite nomini eius alleluia date
gloriam laudi eius. a. a. a. P. Di
cite deo quam terribilia sunt opera tua
domine in multitudine virtutis tue. Coll.

Deus qui errantibus ut in
viam possint redire iusti
cie veritatis tue lumen
ostendis: da cunctis qui xpi
ana professione censentur.
et illa respuere que huic ini
mica sunt nomini: et ea que sunt ap
ta sectari. P. Petri apli.

Rm̃. Obsecro uos tã
q̃ aduenas et pegri
nos abstinẽ uos a carna
libꝫ desideriis: que militãt
aduersus aiam. Conuersa
tionẽ habẽtes inter gentes
hñtes bonã: ut in eo qd̃
detractant de uobis tãq̃ de
malefactoribꝫ. ex bonis o
peribꝫ uos considerantes
glificent deũ. in die uisi
tatiõis. Subiecti estote oi
humane creature: ꝓter
deũ. Siue regi: q̃ ꝓcellẽ
ti. Siue ducibꝫ. tanq̃ ab
eo missis ad uindictã ma
lefactoꝝ: laudem uero bonoꝝ.
Qã sic est uoluntas dei: ut
bñfacientes obmutescere fa
catis ignorãtiã hoim ig
norantiã. Quasi liberi. et
nõ q̃si uelamen hñtes ma
liciæ libertatẽ: sed sicut serui
dei. Omnis honorate: fraternita
tẽ diligite. deũ timete:
regẽ honorificate. Serui: sub
diti estote in oñi timore
dñis. Nõ tm̃ bonis et mo
destis: sed etiã discolis. Hec
est enim gra. In xpo ihũ:
dño nro. Sequentia
Null: Omnt. i. d. s. Ayodiã
et iã non indebitus me. et
inꝫ modicũ et indebitus
me: qz uado ad patrẽ. Dix
erũt ergo ex discꝑlis ei⁹
ad inuicẽ. Qd̃ est hoc qd̃ di
cit nobis modicũ et non
uidebitis me: et iterꝫ mo
dicũ et uidebitis me. et q̃
uado ad ꝓtrẽ: Dicebat
ergo. Qd̃ est hoc qd̃ dicit
modicũ: Nescimus qd̃ lo
quit. Cognouit aũt ihũs q̃
uolebant eũ interrogare
et dixit eis. De hoc quæri
tis inter uos qz dixi modi
cũ et nõ uidebitis me. et iteꝝ
modicũ et uidebitis me. q
men amen dico uobis: q
plorabitis et flebitis uos.
mundus aũt gaudebit. Uos
autẽ contristabimini: sed
tristicia uestra uertetur in gaudiu
Mulier cũ parit tristiciã h
qz uenit hora eius. Cũ aũ
pepererit puerũ iã nõ meminit
pressure ꝓter gaudiũ. q̃
natus est hõ in mundũ. Et
uos igit̃ nunc quidẽ tristiciã
am habetis. Iterꝫ autẽ uidebo
bo uos: et gaudebit cor uest
strũ. Et gaudiũ uestrũ: nemo
tollet a uobis. Offertorium

dñi ãĩa mea dñm laudabo dñm i uita mea psal
lã deo meo quãdiu ero allá. Scĕ.
Ris nobis dñe mysteriis
confortatur. quo ĉrena
celestia mutuantes discã
mus amare celestia. P. Cõ.
Modicũ et nõ uidebitis me alt:
ĩterũ modicũ et uidebitis me qa
uado ad patrẽ. a. a. Spĕ.
Clamauerunt q̃ iustiq̃ ad
ds dñe et spiritalibz nos
mysteriis aut alimentis: et
corporalibz tuemur auxi
lijs. P. Sca ũñ. Johis apli.
Rmũ. Hec scribo uobis:
ut non peccetis. Et si
quis peccauerit. aduocatũ
habemus apd patrẽ ihm
xpm iustũ: et ipe est ppiatio
pro peccatis nris. Nõ pro
nris aũt tm: sed etiã p totius
mundi. Et in hoc scimus
quia cognouimus eũ: si mã
data eius obseruemus. Qui
dicit se nosse deũ. et mandata
eius nõ custodit: mendax
est. et ueritas in eo nõ
est. Qui aũt seruauerit uerbũ
eius: uere in hoc charitas
dei perfecta est. In hoc scim'
quoniã in ipo sumus: si in ip
so permanere debemus. Qui
dicit se in ipo manere: debet
sicut ille ambulauit et ipse ambulare. Rmũ non
mandatũ nouũ scribo uobis
sed mãdatũ uetus quod habuistis ab
initio. Mandatũ uetus est uerbũ quod
audistis. Iterũ mãdatũ nouũ
scribo uobis quod est uerum in ipo et in uobis
quia tenebre transeunt: et lumen uerum
iam lucet. P. ih̃. x. dñm nr. Sci Joh.
In illo tpe: Iesus erat baptizans
apls iohis ad iordanem: dicens
turbis. Et ecce testis ad
iohem: et dixerunt ei. Rabbi. qui erat tecum trans iordanem cui tu testimonium perhibuisti. ecce hic baptizat: et omnes uenerunt ad eum. Respondit
iohes: et dixit. Non potest homo
accipere quicq̃: nisi fuerit ei
datum de celo. Ipi uos mihi
testimonium perhibetis quod dixerim. ego non sum xps: sed quia
missus sum ante illum. Qui
habet sponsam: sponsus est.
Amicus aũt sponsi qui
stat et audit eum: gaudio
gaudet propter uocem sponsi. Hoc ergo gaudium meum
impletum est. Illum oportet crescere: me aũt minui.
Qui de sursum uenit: super

omnis est. Qui est de terra: de
terra est et de terra loquitur.
Qui de celo venit: super
omnis est. Et quod vidit et au
divit hoc testatur: et tes
timonium eius nemo accipit.
Qui accipit eius testimoni
um: signavit quia deus ve
rax est. Quem enim misit deus:
verba dei loquitur. Non enim
ad mensuram dat deus spiritum.
Pater diligit filium: et omnia
dedit in manus eius. Qui
credit in filium: habet vitam
eternam. Qui autem incredu
lus est filio non videbit vi
tam: sed ira dei: manet su
per eum. Feria vi secundum iohannem.
In illo. D. i. d. s. Ego lux
in mundum veni: ut omnis
qui credit in me. in tene
bris non maneat. Et si quis
audierit verba mea et non
custodierit: ego non iudico
eum. Non enim veni ut iudi
cem mundum: sed ut salvi
ficem mundum. Qui sper
nit me et non accipit ver
ba mea: habet qui iudicet
eum. Sermo quem locutus
sum: ille iudicabit eum in
novissimo die. ~~Quia ego~~

Quia ego ex meipso non sum
locutus: sed qui misit me
pater ipse michi mandatum
dedit quid dicam et quid loquar.
Et scio: quia mandatum eius
vita eterna est. Que ergo
ego loquor: sicut dixit
michi pater: sic loquor. Dominica
Cantate domino can quarta
ticum novum alleluia quia mira
bilia fecit dominus alleluia. ante conspec
tum gentium revelavit iusticiam
suam alleluia a. P. Salvavit sibi
dextera eius et brachium sanctum eius.
Deus qui fide Coll.
lium mentes unius
efficis voluntatis: da po
pulis tuis id amare quod
precipis. id desiderare quod
promittis: ut inter mun
danas varietates ibi vera
fixa sint corda: ubi vera
sunt gaudia. P. Iacobi apostoli
Rmum. Omne datum opti
mum. et omne donum per
fectum desursum est descendens
a patre luminum: apud quem
non est transmutatio. nec
vicissitudinis obumbratio.
Voluntarie genuit nos
verbo veritatis. ut simus
initium aliquod creature eius

Scitis fr̄es mei dilectissimi.
Sit aūt omīs hō uelox ad
audiendū. tardus āt ad
loquendū: et tardus ad
irā. Ira enī uiri: iusticiā
dei nō opatur. Pter qd̄ ab
icientes oēm īmūdiciā ⁊
habundantiā malicie. ī
mansuetudīe suscipite ī
situ uerbū: qd̄ pt̄ saluare:
aīas urās. Sīohem.
Nill: O. i. d. s. Vado ad eū
qui me misit: et nēo ex vo
bis interrogat me quo va
dis. Sz qr hec locutus sū
uobis: tristicia īpleuit cor
urm̄. Sz ego ueritatē dico
uobis: expedit uobis ut
ego uadā. Si enī nō abie
ro: paclitus nō ueniet ad
uos. Si aūt abiero: mittā
eū ad uos. Et cū uenerit:
ille arguet mundū de pcc̄o
et de iusticia et de iuditio.
De pcc̄o quidē: qa nō cre
diderūt in me. De iustici
a uero: qr ad prēm uado.
et iā non uidebitis me.
De iuditio aūt: qa prin
ceps mūdi huius iudica
tus est. Adhuc multa habe
o uobis dicē: sz nō potestis

portare modo. Cū aūt ue
nerit ille sp̄s ueritatis:
docebit uos oēm ueritatē.
Non enī loq̄tur a semet
ipo: sz q̄cūq̄ audiet loq̄t.
et que uentura st̄ annūci
abit uobis. Ille me clari
ficabit: qr de meo accipiet:
et annūciabit uobis. Off.
Iubilate deo uniūsa t̄ra iu
bilate deo uniūsa t̄ra psalmū
dicite nōi eius. uenite et audite
et narrabo uobis oēs qui tīetis
deū q̄nta fecit dn̄s aīe mee alla.
Deus qui nos p Sec.
huius sacrifitij uene
randa cōmertia unius sū
meq̄ diuinitatis pticipes
esse fecisti. pr̄a q̄s. ut sicut
tuā cognoscimus uerita
tem. sic eā dignis moribz
assequamur. P. Coīo.
Dum uenerit paclitus sp̄s
ueritatis ille arguet mūdū de
pcc̄o et de iusticia et de iuditio
alla alla. Compl.
Adesto nobis dn̄e ds
nr̄: ut p hec que fideliter
sūpsimus. et purgem̄ a
uitijs: et a piculis oībz ex
uamur. P. Fr̄a iiij ad
thessalonicenses.

Fr̄es: Om̄s uos filij
lucis estis: et filij diei.
Non sumus noctis: neq;
tenebrar̄. Igit̄ nō dormia
mus sicut ceteri: s̄ uigile
mus et sobrij sum⁹. Qui enī
dormiūt nocte dormiūt: ⁊ q̄ ebrij
sūt nocte ebrij s̄t. Nos āt
qui diei sumus. sobrij
simus: induti loricā fi
dei et caritatis: et galeā
spem salutis. Qm̄ non
posuit nos deus in irā. s̄
in acquisitionē salutis
p dn̄m nr̄m ih̄m xp̄m
qui mortuus est p no
bis: ut siue uigilem⁹ si
ue dormiamus simul cū
illo uiuamus. Pter qd̄
consolamī ī uicem: et edi
ficate alterutrū. In xp̄o ihe
su: dn̄o nr̄o. Ewm̄. Sub
leuatis ih̄s oculis in dis
cipl̄os suos dixit. Or̄ sc̄e.
serua eos. ⁊. R̄ in ew̄ sabbi
an̄ dn̄icā palmar̄ et lege usq;
De mundo. Fr̄a vi s̄ iohem.
In ill̄: Dix̄ i. d. s. Filioli: ad
huc modicū uobiscū sū.
Queretis me: et sicut dix
i iudeis quo ego uado
vos nō potestis uenire. Et
uobis dico modo. Man
datū nouū do uobis. ut
diligatis ī uicē sicut di
lexi uos: ut et uos diliga
tis ī uicē. In hoc cognoscent
omīs q̄r mei discipli
estis: si dilectionē habue
ritis ad ī uicē. Dicit ei sy
mon petrus. Dn̄e quo ui
dis: R̄ndit ih̄s. Quo ego
uado nō potes me modo
sequi: sequeris aūt poste
Dn̄ica v. a.
Vocem iocū
ditatis ānūciate et audiat
alla. nūciate usq; ad extremū terre
liberauit dn̄s ꝓplm̄ suū. a. a. p.
Jubilate deo oīs tra psalmū di
cite nōi eius date gl̄am laudi
Coll̄. ei.
Deus a quo
bona cūcta ꝓcedūt:
largire supplicib̄ tuis: ut
cogitemus te inspirante
q̄ recta s̄t. et te gubernāte ea
dē faciamus. P. Jacobi ap̄li
Rm̄: Estote fc̄ores ūbi.
et nō auditores tm̄:
fallentes uosmetipōs. Qa
si quis auditor est ūbi et
nō fc̄or: hic cōparabitur ui
ro cōsideranti uultū nati
tatis sue ī speculo. Conside
rauit enī se et abiit: et sta

tum oblitus est qualis fuit.
Qui aut perspexerit in lege per
fecte libertatis. et permanserit
in ea non auditor obliui
osus factus sed factor operis: hic
beatus in facto suo erit. Si quis
autem putat se religiosum esse
non refrenans linguam su
am. sed seducens cor suum:
huius uana est religio.
Religio munda et immacu
lata apud deum et patrem hec
est: uisitare pupillos et
uiduas in tribulatione eo
rum. Et immaculatum se cus
todire: ab hoc seculo. Sermo iohan
nis. Ill: O. i. d. s. Amen
amen dico uobis: si quid
petieritis patrem in nomine me
o dabit uobis. Usque modo
non petistis quicquam in nomine
meo. Petite et accipietis:
ut gaudium uestrum sit plenum.
Hec in proverbiis locutus
sum uobis. Venit hora cum iam
non in proverbiis loquar uo
bis: sed palam de patre annunci
abo uobis. Illo die in no
mine meo petetis. Et non di
co uobis: quia ego rogabo
patrem de uobis. Ipse enim pater
amat uos: quia uos me a

mastis et credidistis quia ego
a deo exiui. Exiui a patre: et
ueni in mundum. Iterum reli
quo mundum: et uado ad
patrem. Dicunt ei discipuli eius.
Ecce nunc palam loqueris: et pro
uerbium nullum dicis. Nunc
scimus quia scis omnia: et non
opus est tibi ut quis te inter
roget. In hoc credimus: quia
a deo existi. Off. Benedicite
gentes dominum deum nostrum et obedi
te uoci laudis eius qui posuit
animam meam ad uitam et non dedit
commoueri pedes meos. benedictus do
minus qui non amouit deprecationem
meam et misericordiam suam a me alleluia.
Suscipe domine fidelium Secreta
preces cum oblationibus hos
tiarum. ut per hec pie deuotionis
officia ad celestem gloriam
transeamus. P. Co. Can
tate domino alleluia. cantate domino benedi
cite nomen eius bene nunciate de die
in diem. salutare eius alleluia. Cpl.
Tribue nobis domine celes
tis mense uirtute sa
ciatis: et desiderare que recta
sunt. et desiderata percipere. P. Fia
Exaudiuit de ij in rogationibus
templo sancto suo uocem meam
alleluia et clamor meus in conspectu

eius introuit in aures eius. a. a.
℣. Diligam te dne uirtus mea dns
firmamentum meum et refugium me
Presta qs ops Coll. ii.
deus. ut qui in afflic
tione nra de tua pietate
confidimus: contra ad
uersa oia tua sp ptectoe
muniam. P. Jacobi apli.
Rmi. Confitemini alte
rutrum peccata ura: et
orate p inuicem ut saluemini.
Multum enim ualet: depca
tio iusti assidua. Helyas
ho erat silis nobis passi
bilis. et orone orauit ut
no plueret sup terram: et no
pluit annos tres et men
ses sex. Et rursum orauit: et
celum dedit pluuiam. et terra de
dit fructum suum. Si qs aut
ex uobis erraueritt a ueri
tate. et conuerterit qs eum: sci
re debet qm qui conuerti fe
cerit peccatorem ab errore
uie sue saluabit aiam eius
a morte. Et opit multi
tudinem: pccor. Alla. ℣.
Confitemini dno qm bonus qm
in sclm mia eius. ii. Alla. ℣.
Angls dni. de fia. S. Lucam.
In illo: O. i. d. s. Qs urm ha

bebit amicum et ibit ad illum
media nocte et dicet illi.
amice commoda michi tres
panes. qm amicus meus
uenit de uia ad me. et no
habeo qd ponam an illum.
et ille deuitus rndens dicat.
noli mi molestus esse. iam osti
um clausum est et pueri me
cum sunt in cubili. no possu
surgere et dare tibi: Et ille si
perseuerauerit pulsans di
co uobis. et si no dabit il
li surgens eo qd amicus
eius sit: ppter improbitatem
tamen eius surget et dabit
illi quotqt hnt necessarios.
Et ego uobis dico. Petite:
et dabitur uobis. Queri
te: et inuenietis. Pulsate:
et aperietur uobis. Ois enim
qui petit accipit. et qui q
rit inuenit. et pulsanti a
perietur. Qs aut ex uobis
prem petit panem. numqd la
pidem dabit illi: Aut piscem.
numqd p pisce serpentem da
bit illi: Aut si petierit ouum
numquid porriget illi scor
pionem: Si ergo uos cum
sitis mali nostis bona da
ta dare filiis uris: qntoma

gis pr̃ ūr de celo dabit spūm
bonū: pcellentibz &c. Off.
Confitebor dño nimis in ore
meo et ī medio multoz laudabo
eū qm astitit ad dextrā pauper
ut saluā faceret a psequentibz a
īmā meā alla. Sec̃.
Hec munera dñe qs et
unicula nře prauitatis
absoluant. et tue nobis
gre dona conferant. p. Cō.
Ante et ampleris grie et ūne
nens pulsate et apietur nob.
qs eū qui petit accipit et qui
grē inuenit. pulsanti apiet̃ all.
Vota nra qs dñe xpi.
pio fauore pseq̃re: ut
dū dona tua in tribulati
one percipimus: de conso
latōe nrā in tuo amore
cresc̃amus. p. Fia ij. Offia
tam de doc̃ pcedentr. Pmū. Alla.
Oportebat. de fia. q. ij. Constitui.
uthori. Vigil ascensionis.
Omnes gentes plaudite ma
nibz ubilate deo in uoce ex
ultatois alla alla. p. Subiecit
pplos nobis et gentes sub pedi
bz nrīs. Collecta.
Deesta qs omps ds: ut
qui mentis intentio quo
tidiane glō

sius auctor ingressus est
semp intendat: et quo fi
de pgit. conuersatōe puc
niat. p. c. l'act apl̃oz.
In diebz illis: Multitudi
nis credentiū erat cor unū: et
aīa una. Nec quisq̃ cor q̃
possidebat aliq̃d suū ee
dicebat: sz erant illis oīa
cōmunia. Et virtute mag
na reddebant apli testimo
nium resurrectōis ihū xpi
dñi nri: et gra magna erat
in omnibz illis. Neq; enī qs
q̃ egenus erat inter illos.
Quotq̃t enī possessores a
grorz aut domorz erāt: ue
nientes afferebant pcia cor
q̃ uendebāt. et ponebāt ad
pedes apl̃oz. Diuidebant
aūt singlis: put cuiq; o
pus erat. Alla. v. Oēs gen
tes plaudite manibz iubilate
deo in uoce exultatois. Ev̄.
Ascendit ihs. o. ī. pr̃uc
nit hō. et ī pfecto palmar. et
lege usq; pr̃ scē. off. Viri ga
lylea qd admiramini aspicientes
in celū hic ihs qui assūptus est
a uob ī celū sic ueniet q̃admo
dū uidistis eū ascendentē ī celū. a.
Sanctificā dñe p. Sec̃.

filiu tuu supplices uocata
bulu qñ nñc pcuum' asce
sione adfirmm' pra qs. ut et
nos pipñ hys cõmercijs
sacrõsas ad celestia cõsur
gam' p eñ. Cõ. Q
amr aī et
se aī eas ego seruabã eos q̄s dedis
ti mi all. nñc ãt ad te uado. nõ rogo
ut tollas eos de mũdo ꝫ ut serues
eos a malo alla alla. Cõpt.
Tribue qs dñe: ut p hec
sacñmenta q̄ sũpsimꝰ
illuc tendat nñe deuotois af
fectus: quo tecũ est nra sb
stantia. ihs xps dñs nr. Q.
In die scõ.
In galylea qd
ãmiramñ aspi
cantes i celũ. a.
gfadmodũ uidistis eũ ascendẽ
tẽ in celũ ita ueniet. a. a. a. ps.
Cũꝫ intuerentur i celũ eũtẽ illũ et
ecce duo uiri astiterũt iuxta illos
i uestijs albis q̄ et dixerũt. Gla.
ifẽ ebdõm. Omis gentes plau
dite manibꝫ iubilate deo i uoce
exultationis. Collecta.
Oncede qs omps ds:
ut qui hodierna die unĩ
genitũ tuũ redptorẽ nos
trũ ad celos ascendisse
credimus: ipi quoꝫ mẽ
te in celestibꝫ habitem.
Per eñ.
Dominũ ñr ihm xp̃m. Ad
quẽ sermonẽ fm ri
tũ ecclesiarũ quẽ scripsit
ihs facere et docere usq; in diẽ
qua precipiens apostolis p spm
scm quos elegit assumptꝰ
est. Quibꝰ et prebuit seip
sum uiuum post passionem suã
in multis argumentis. p
dies quadraginta appa
rens eis: et loquens de reg
no dei. Et conuescens pcepit
eis ab ihrlm ne discederent: sed expectarent pmis
sionem patris. quã audistis
inquit per os meum. Qa iohes
quidem baptizauit aq̄: uos
autem baptizabimini spu scto.
non post multos hos dies.
Igitur qui conuenerant in
terrogabant eum dicentes.
Dñe: si in tpe hoc restituis
es regnum isrl? Dicit autẽ
eis. Non est uestrum nosse tem
pora uel momenta q̄ pr posuit
in sua ptate: sed accipietis
uirtutem supuenientis spus scti
in uos. et eritis mi testes in
ihrlm. et in tota iudea et samaria
et usq; ad ultimum terre.
Et cum hec dixisset. uidentibꝰ

illis eleuatus ē: et nubes sus
cepit eū ab oclis eoꝝ. Cūq; ī
tuerentur ī celū euntē illū:
ecce duo uiri astiterūt iuxta
illos ī uestibꝫ albis. qui et
dixerūt. Viri galylei: q̄d sta
tis aspicientes ī celū? Hic
ihs qui assūptus ē a uob
in celū: sic ueniet q̄admodū
uidistis eū: euntē in celū.
Alla. v. Ascendit ds ī iubilatōe
et dns ī uoce tube. ij. All. xps ref.
Inf oct. Alla. v. Dns in sy
na in scō ascendens ī altū captiuā
duxit captiuitatē. S marcū.
In ill. Recūbentibꝫ undecī
disciplis apparuit illis ihs:
et exprobrauit ī credulita
tē illoꝝ et duriciā cordis. qr
hijs qui uiderāt eū resurrex
isse nō crediderūt. Et dixit
eis. Euntes in mundū uni
uersū: predicate euangeliū
omī creature. Qui credide
rit et baptizatus fuerit salu
erit. Qui uero nō crediderit: cō
dēpnabitur. Signa aūt eos
qui crediderint: hec sequentur.
In noīe meo dēonia eicient:
linguis loquentur nouis. ser
pentes tollent. Et si mortife
rū q̄d biberint: nō eis noce

bit. Sup egros manus ī
ponent: et bn̄ hebūt. Et
dns quidē ihs postq̄ locu
tus ē eis assūptus est ī ce
lū: et sedet a dextris dei. Illi
aūt pfecti pdicauerūt u
biq;: dnō cooperante et ser
monē confirmante: seq̄
tibꝫ signis. Credo p oct. Off.
Ascendit ds in iubilatōe dns ī
uoce tube all. Prefō de ascēs. Sec.
Suscipe dne munera q̄
pro filij tui glōsa as
censione deferimus. et cō
cede ppicius. ut a pntibꝫ
piculis liberemur. et ad ui
tā pueniamus eternā. Pe. Cō.
Psallite dnō qui ascendit sr
celos celoꝝ ad orientē all. Ipl.
Presta nobis q̄s ops
et misericors ds: ut q̄
uisibilibꝫ mistijs sumēda
pcepimus: ī uisibili cōseq̄
mur effectu. P. Fia vi. Offi.
de doc v. Alla. Dns ī sy. cū euo seq̄
In ill. Dixit S lucam. ti.
i. d. s. Ecce ego mitto pmis
sū pris mei ī uos. Vos aūt
sedete ī ciuitate: quoadus
q; induamini uirtute ex alto.
Eduxit eos foras ī betha
niā: et eleuatis manibꝫ

sius vñdixit eis. Et tñ ẽ
dñs vñdicãt illis: recessit
ab eis. et ferebat in celũ.
Et ipi adorantes regressi
sũt in ihrlm: cũ gaudio mgõ
no. Et erant sp in tẽplo lau
dantes: et vñdicentes deũ.
Sabbo. offĩ de ascensõe. Alla. **℣.**
Dñs in sp. **Dñica.** Totũ offĩũ
sicut in die ascens. **Fia ij ℣ vi.**

Exaudi dñe voce meã q̃ da
mau ad te alla. tibi dixit
cor meũ quesiui multũ tuũ. mul
tũ tuũ dñe requiã ne auertas
faciẽ tuã a me. a. a **℘.** Dñs illu
minatio mea et salus mea q̃m

Omps s' ds **Coll.** mdo.
Fac nos tibi sp et de
uotã mẽte ne lũmatẽ: et
maiestati tue sincero cor
de seruire. p. **Petri apli.**

Rnũ. Estote prudentes:
et vigilate in orõnu
bs. Ante oĩa aũt mutuã
in vobismetipis caritã
tẽ cõtinuã hãtes: q̃r ca
ritas operit multitudinẽ
peccatorũ. Hospitales inuicẽ
sine murmuratõe. Vnus
quisq; sicut accepit gratiã
in alterutrũ illã ãministrantes: sicut boni dispẽ
satores multiformis gratie dei.
Si q̃s loquitur: q̃si sermo
nes dei. Si q̃s ministrat: tãq̃
ex virtute q̃ ãministrat dñs. Vt
in oĩbus honorificet dñs. Ihũ
xpm: cui ẽ honor et gloria
in sp. **Ant.** Cũ venit pastor. **R̃.**
stra et sancta mater. **Off** Vim gerẽ
les. ut s' in vigil ascens. **Sãc.**

Sanctifica nos dñe i
macula puritate
et mentibus nris supplices gra
dmur vigere. **℘.** Cõ. Deus ui
cem. ut s' in vigil ascens. **Ppl.**

Replet dñe munib;
sacris mysterijs: ut i gra
rũ semp actõe maneamus.
℘. **Fia iij.** Offĩa de ascens: Alle
luia. **Fia iij** sicut in die ascens.

Hebr. Vidi **Ad hebreos.**
mus ihm xpũ. Propter
passionẽ mortis glã et ho
norẽ coronatũ: ut gratia dei
pro oĩbus gustaret mortẽ. Ope
ret eum eis. Propter quẽ oĩa
et per quẽ oĩa. qui multos
filios in glãm adducentem
auctorẽ salutis eorũ per pas
sionẽ cõsummari. Qui enim
sanctificat et qui sanctificantur
ex uno oĩes. Propter quã non
erubescit fres eos vo

carr dicēs. Nūc ala bo nomē
tuū fīlīx meis: ī medio ecc̄ie
laudabo te. Et iterꝝ. Ego ero fidē
i eū. Et iterꝝ. Cur ego ꝑ tuū ma ḡs
ni dedit ds. Qa ḡ ꝑtū cōmunu
cauerī carnu ⁊ sāguī: ⁊ ꝑ hoc silit ꝑ
ticipant eiscē: ut p mortē destruer
eū q̄ habeat mortis ipiū. id ē dyabo
lū. et liberaret eos qui timore
mortis p totā uitā obnoxi
erant seruituti. Nusq̄ enī
angelos apprehendit: sed
semen abrahe apprehen
dit: ⁊ semen abrahe app̄
hendit. Vnde debuit p oīa
fīlīx similari: ut misericors
fieret et fidelis pontifex ad
deū. ut repropiciaret delic
ta ꝑpli. In eo enī in quo
passus est ipē et tēptatus:
potēs ē et eis qui tēptant aux
iliari. Vnde frēs sā uocatois
celestis ptcipes: cōsiderate
apīm et pontificē confessionis
nre. Jhīm xp̄m. dn̄m. Alla ỽ.
Ois in ch̄. ℣ Iohannem.
Aull. O. i. d. s. Qui credit in me:
nō credit in me. ⁊ in eū q̄ mi
sit me. Et qui uidet me: uidet
eū qui misit me. Ego lux in
mundū uenī: ut oīs qui
credit in me in tenebris nō
maneat. Et si q̄s audierit
uba mea et nō custodierit:
ego nō iudico eū. Nō enī ue
ni ut iudicē mundū: ⁊ ut sal
uificē mundū. Qui spnit me
et nō accipit uba mea: habet
qui iudicet eū. Sermo quē
locutus sū: ille iudicabit
eū in nouissimo die. Qa ego
ex meipo nō sū locutus: ⁊
qui misit me ꝑ. ipe mi mā
datū dedit q̄d dicā et q̄d loq̄r.
Et scio: q̄ mandatū eius
uita eterna est. Que ergo ego
loquor: sicut dixit mi ꝑ: sic
loquor ℣ Ia vi ℣ Iohannē.
Aull: O. i. d. s. Si mansē
tis in me et uba mea ī uo
bis manserīt: q̄d cūq̄ uo
luerītis petetis et fiet uob.
In hoc clarificatus est ꝑ
meus: ut fructū plurimū
afferatis. efficiamīni mei dis
cipli. Sicut dilexit me ꝑ:
et ego dilexi uos. Manete
in dilcōe mea. Si ꝑcepta
mea seruaueritis manē
bitis in dilectōe mea: si
cut et ego ꝑcepta ꝑris mei
seruaui. et maneo in ei⁹
dilectōe. Hec locutus sū
uobis: ut gaudiū meū

nobis sit: et grandiu unu
implcatur. In uigil pnt
Cmpta le prima.
Ixit dns abrahã:
et dixit ad eũ. Ab
raham. Ille rndit. Adsũ. Ait
illi. Tolle filiũ tuũ unigr
nitũ quẽ dilegis ysaac: et
uade in terrã uisionis. at
q offer eũ ibi in holocau
stũ. sup unũ montũ quẽ
monstrauero tibi. Igitur
abraha de nocte cõsurgẽs.
strauit azinũ suũ: ducẽs
secũ duos iuuenes. et ysaac
filiũ suũ. Cũq; concidisset
ligna in holocaustũ: abi
it ad locũ quẽ pceperat ei
dns. Die aũt tertio eleua
tis oculis uidit locũ procul:
dixitq; ad puros suos. Ex
pectate hic cũ azino: ego et
puer illuc usq; properantes.
postq; adorauerimus reuer
temur ad uos. Tulit quoq;
ligna holocausti. et ipsi
it sup ysaac filiũ suũ: ipse
uero portabat in manib;
suis ignẽ et gladiũ. Cũq;
duo pgerẽt sil: dixit ysaac
patri suo. Pr mi. At ille rndit.
Qd nus fili? Ecce ignis
et ligna: ubi uictima holo
causti? Dixit abraha. Deus
uidebit sibi uictimã holo
causti fili mi. Pgrebãt q̃ pa-
uenerũtq; ad locũ quẽ osten
derat ei dns: in quo edificauit al
tare. et desup ligna cõposuit.
Cũq; colligasset ysaac filiũ
suũ. posuit eũ in altari sup
struẽ lignor: extendensq; ma
nũ et arripuit gladiũ: ut
molaret filiũ suũ. Et ecce an
gelus dñi de celo clamauit
dicẽs. Abraha abraha. Qui
rndit. Adsũ. Dixitq; ei. Ne ex
tendas manũ tuã sup puer
neq; facias illi quicq;. Nunc
cognoui qd timeas deũ: et
non pepercisti filio tuo unigr
nito ppter me. Leuatis autẽ
oculis suis. uidit post tergũ
arietẽ inter uepres hereti cor
nibus. Quẽ assumens: obtu
lit holocaustũ pro filio. Ap
pellauitq; nomẽ loci illi
dns uidit. Unde usq; ho
die dicit. in monte dns
uidebit. Vocauit aũt an
gelus dñi abraham secũdo de celo
dicẽs. Per memetipm iura
ui dicit dns: q̃ fecisti rem
hanc. et nõ pepercisti filio

tuo unigenito. Ppt me bñdicã t
et multiplicabo semẽ tuũ
sicut stellas celi. et uelut
arenã q̃ est in litore maris.
Possidebit semẽ tuũ portã
inimicor suor: et bñdicent
in semine tuo omnes gentes terre:
q̃ obedisti uoci mee. Ecce
egredit abrahã ad puos suos:
abierũtq; bersabee sil: et ha
bitauit ibi. Oram. Coll.

Deus qui in abrahe fa
mulo tuo opere humano
gratiã obedientie exempla p
buisti: cõcede nobis et nos
uoluntatis puritatẽ frãgere:
et tuor pceptor rectitudine
in oĩbz adimplere. P. dño ih̃u.

Deus qui nos p̃ ppĩay
ãtibz ad etna festinare: fa
mulis tuis: ut q̃ a terrena
cupiditate uacuam. P. t̃ũ.

Adiebz ill. Complet moyses
mandata: et do aut filios isrl.
Precepitq; iosue filio nun.
et ait. Confortare et esto ro
bustus: tu enĩ introduces
filios isrl in terrã q̃m pollu

atus sũ: et ego eo tecũ. Post
q̃ ergo locutus est moyses ũba
legis hui' in uolumĩe atq; cõ
plcuit: pcepit leuitis qui
portabãt archã fderis dñi
dicẽs. Tollite librũ istũ. et
ponite illũ in latere archie fe
deris dñi dei uri: ut sit ibi co
tra te i testiõniũ. Ego enĩ
scio contentionẽ tuã: et ceruicem tuã durissimã. Ado
huc uiuente me et ingrediẽte
uobiscũ. ip̃e contentiosi estis
ti cõtra dñm: q̃nto magis
cũ mortuus fuero. Congregate
ad me oes maiores natu. p
tribz uras atq; doctores: et
loq̃r audientibz eis sermo
nes istos: et inuocabo cõtra
eos celũ et terrã. Noui enĩ q̃d
post mortẽ meã iniq̃ agen
tis: et declinabitis cito de ui
a q̃ pcepi uobis: et occur
rent uob mala i extremo
tpe. q̃ fecistis malũ in cõ
spectu dñi: ut irritetis eũ per
opa manuũ uarũ. Locut'
est ergo moyses audiente uni
uerso cetu isrl ũba carminis hu
ius: et ad finẽ usq; cõplcuit.

Ex. Attende celũ et ut̃s. coll.

Deus qui nos ad celebrã

dā festiuitatē hāc utriusq;
testamēti paginis īstruis:
da nob' ītelligē mīam tuā:
ut ex pceptōe pūtiū mune
rū. firma sit expectatio futu
rorū. P. lcīo quarta.
Audi isrl' mandata ui
te: auribꝫ pcipe ut scias pru
dentiā. Qd ē isrl'. qd' in tra ī
mucorū es: Inueterasti ī tra
aliena. coinquinatus es cū
mortuis: deputatus es cum
hijs qui ī inferno st': deliqs
ti fontē sapīe. Nā si ī uia dei
ābulasses: hītasses utiq;
in pace sup tra. Disce ubi
sit sapīa. ubi sit uirtus. ubi
sit prudentia: ut scias sil'
ubi sit longitūnitas uite et
uictus: ubi sit lumē oclorū
et pax. Qs īuenit locū ei⁹:
et qs ītrouuit ī thezauros
eius. Ubi st' pncipes gentiū:
et qui dnant' sup bestias q
st' ī tra: Qui ī auibꝫ celi lu
dūt: q argentū thezauri
zant et aur' ī quo cōfidūt
hoīes: et nō est finis posses
sionis eorū. Qui argentū fa
bricāt et solliciti st': nō est ī
uentio opm illorū: et tn̄ exa
nimati st'. et ad īferos descē

derūt: et alij ī locū illorū sur
rexerūt: Iuuenes uiderūt lu
men: et hītauerūt sup tra.
Viā aūt discipline nesciē
neq; ītellexerūt semitas ei:
neq; susceperūt eā filij eorū:
a facie eorū longe fcā ē. Nō
est audita ī chanaan: neq;
uisa ē in theman. Filij q
agar qui exquirūt prudē
ciā q de tra ē. negociantes ter
et theman. et fabulatores et
exquisitores prudentie et in
telligentie: uiā sapīe nesci
erūt: neq; meminerūt semita
rū ei⁹. O isrl' qm̄ magna do
mus dei: et īgens locus pos
sessionis eius. magnus. et
nō hīt cōsūmationē: excelsus
et īmensus. Ibi fuerūt gi
gātes noīati illi q ab īitio
fuerūt. statura magna: sci
entes bellū. Nō hos elegit do
min⁹: neq; uiā discipline
uenerūt: ppter ea pierūt. Et
qm̄ nō habuerūt sapiā
īterierūt. ppter suā īsipiēciā
Qs ascendit ī celū et accep
ea: et deduxit de nubibꝫ: Qs
tūsfretauit mare et īuenit eā:
et attulit eā sup aur' electū:
Nō est qui sciat uias eius:

ueꝝ qui cum gaudet ciuitas ei.
Hꝝ qui cat musica nouit
illã: et adiuuet eã prudẽtia
sua. Qui pfrat tiã in sẽpi
terno tpe: et ipleat eã pecu
dibꝫ. Vocauit eã: et audi
uit eã in tribulone ĩtia. Hꝫ rel
le cauit deuotũ lumẽ in cubo
dys suus: et letatꝰ est. Vocate
uit et dixerũt. Assum. Et luxe
runt et eã iocundate: q̃ fecit ul
las. Hic ẽ deus nr: et nõ estimã
bit alius ad illũ. Hic adin
uenit oẽm uiã disciplinæ: et
dedit eã iacob puero suo. et isrl
dilcõ suo. Post hꝫ tiã uisꝰ ẽ: et cũ
hoĩbꝫ conuersatus ẽ. Te vinca.
Deus ĩcõmu cosse.
tabilis ĩtus et lumẽ
mnũ. respice ppicius ad
nos et mirabile sacẽ
mentũ: et tuã famulis tuis:
ut hoc qđ uouerũt agnoscẽ
tes: in tribulone uotũ mereã
ri pficiãt. Ex. Diant cum? Coll.
Oncede qs ops ds: ut q̃
sol ẽpiternæ dom̃ ihs
christꝰ: ecclesiæ delectus
sponsꝰ ẽ: uotũ uotre sicam?
Per eũdẽ. Comma.
Per sẽꝝ angelorꝝ totũ mũdũ
adoma. Ora pnũ tu p nobis
ũgo mir germus et ministri regis
sũmi ordines angelici. Sup
plicate xpõ regi cetus aplici sup
plicetꝫ pmagnoꝝ sãguis fusꝰ
mũ. Implorate confessoꝝ
consoneꝫ ũgines q̃ donet magne
nob tps idulgentie. Oms sã ec
clesia nos pnũ cetum ut pur
get cumẽ omẽ nũo cõ oramus.
Hui xpi uoꝝ alme plebis uota
suscape qui formasti pthoplau
stũ et gen̄ gignendi. P vñdic
Mitte scam mũc tionẽ fontis.
amboꝝ spũ paclitũ in hãc ple
bẽ q̃m renouat fons baptismi ptu
ut. Hac immna fontis huius sac
tũ misterũ. q̃ pfluxit cũ cruoꝝ
sacro xpi latꝰ. Et letet mr scã
tota nũc ecclia ex puectu renascẽ
tis mãtre miãdis. Oꝝ pãs at
q̃ natꝰ cõpar scæ ihs ut te solũ sp
oĩ diligam? qr. Ex. Ad missã.
Bynct. Gla i excls. Coll.
Deꝝ qs ops ds: ut clari
tatis tue sup nos splẽ
dor effulgeat: et lux tue lu
as coꝝdia cor qui p gr̃am tu
am renati sũt. scã ihs illustꝫ
cor confirmet. p dn̄m. Lectio
In diebꝫ illis. stãm est ai plor.
apollo ẽt corinthi. et pau
lus pagratis supioribꝫ pti

bz uenīret ephesū. et īuenīret
quosdā discipulos: dixit
ad eos: Si spm̄ scm̄ acce
pistis credētes? At illi dixe
rūt ad eū. Sz neqz si sps scs
ē audiuim⁹. Ille uo aut. In
quo ergo baptizati estis?
Qui dixerūt: In iohis bap
tismate. Dixit aūt paulus.
Johes baptizauit baptismo
penitentie ppl'm: dicēs ī eū
qui uenturus eēt post ipm̄
ut crederēt. hoc est ī ihm̄. Hys
auditis: baptizati st ī noīe
dn̄i ihu. Et cū īposuissz ill'
manus paulus uenit sps
scs sup eos: et loqbantur
lingius et pphabāt. Erant
āt oms uiri: fere duodecī.
Introgressus āt synago
gā cū fiducia loqbatur p
tres menses: disputans et
suadēs: de regno dei. Alla.
V. Confitemī dn̄o qm̄ bon⁹ qm̄ ī
sclm mīa ei⁹. Tr. Laudate
dn̄m oms gentes et collaudate eū
oms ppli. V. Qm̄ confirmata ē
sup nos mīa ei⁹ et uitas dn̄i ma
net īeternū. S. iohannem.
In ill': O. i. d. s. Si diligitis me:
mandata mea seruate. Et
ego rogabo prem̄. et aliū

paclitū dabit uob. ut ma
neat uobiscū īeternū: spm̄
uitatis quē mūdus nō pt
accipe. qz nō uidet eū. n' scit
eū. Vos āt cognoscetis eū: qz
apd' uos manebit. et ī uob
erit. Nō relinqm̄ uos orpha
nos: ueniā ad uos. Adhuc
modicū: et mūdus me iā
nō uidet. Vos āt uidetis me
qz ego uiuo. et uos uiuetis
In illo die uos cognoscetis
qz ego ī pre meo. et uos ui
me. et ego ī uobis. Qui hr
mandata mea et seruat ea:
ille ē qui diligit. Qui āt di
ligit me: diliget a pre meo.
Et ego diligā eū: et mani
festabo ei meipm̄. Credo. Off.
Emitte spm̄ tuū et creabūtur
et renouabis facie tre sit gla dn̄i
in scla. alla. ¶ Secreta et. Copl.
ut infra ī die dicant etiā hic. ¶
Prefo. Coīcantes ⁊ Hanc igit
festo. Cō. Ultimo festiuita
tis die dicebat ihs qui ī me cre
dit fluīa de uentre eius fluent
aq uiue. hoc autē dixit de spu
quem accepturi erant creden
tes in eum. alla alla.

In die sancto penthecosten.

Spiritus dñi reple uit orbē terrar. all. et hoc qd̄ continet omnia sci entiam habet uocis all'a all'a all'. p̄. Confirma hoc deus qd̄ operatus es in nobis a templo scō tuo qd̄ est in ihrlm.

Deus qui hodierna die corda fideliū sci sps illustratōe docuisti. da nob in eodē spū recta sapere. et de eius semp consolatōe gaudere. Per eusdē. Lcio actuū aplor.

In diebus ill'. Dum complerētur dies penthecostes: erāt omīs discipli pariter in eodē loco. Et factus est repente de celo sonus. tamq̄ aduenientis sps uehementis: et reple uit totā domū ubi erant sedentes. Et apparuerūt ill' dispertite lingue tamq̄ ignis seditq̄ supra singlos eor. Et repleti sūt omīs spū scō. et loq̄bantur uariis linguis: prout sps scs dabat eloqui illis. Erant aūt in ihrlm habitātes iudei uiri religiosi: ex oī natione que sb celo ē. Factā aūt hac uoce cōuenit mlt titudo et mente confusa ē: qm̄ audiebat unusquisq̄ lingua sua illos loquentes. Stupebant aūt oēs: et mirabantur ad inuicē dicētes. Nōne ecce omīs isti qui loquūtur galylei st̄: Et q̄ mō nos audiuimus unusquisq̄ linguā nrām in q̄ nati sumus: Parthi et medi et elamite. et qui habitāt mesopotamiā. iudeā et capadociā. pontū et asiā. phrigiā et panphiliā. egyptū et ptes lybie. que est circa cyrenen: et aduene romani. Iudei quoq̄ et pseliti: cretes et arabes. Audiuimus eos loquentes linguis nrīs: mīgnalia dei. Alla. v. Veni scē sps reple tuor corda fideliū. et tui amoris in eis ignē accende. Scd̄. Alla. v. Xps resurgēs ex mortuis iā nō moritur mors illi ultra nō dñabitur. Scd̄m iohannem.

In ill'. Dixit. i. d. s. Si quis diligit me sermonē meum seruabit et pr̄ meus diliget eū: et ad eū ueniemus. et mansionē apd̄ eū faciem⁹. Qui

nō diligit me: sermones
meos nō seruat. Et sermo
nem quē audistis nō est
meus: sz eius qui misit me
prīs. Hec locutus sū uobis
apd̄ uos manens. Paclit⁹
aūt sp̄s scīs. quē mittet p̄r
in noīe meo. ille uos docebit
omīa: et suggeret uobis oīa.
q̄cumqz dixero uobis. Pacē
relinquo uobis: pacē meā
do uobis. Nō quō mundus
dat: ego do uobis. Nō turbet
cor urm̄: neqz formidet. Au
distis qz ego dixi uobis: ua
do et uenio ad uos. Si dili
gētis me. gaudētis utiqz. qz
uado ad prēm: q̄a p̄r ma
ior me est. Et nūc dixi uobis
priusq̄ fiat: ut cū fcm̄ fuit
credatis. Jam nō mlta loqr
uobiscū. Venit enī p̄nceps
huius mundi: et in me nō
h̄t quitq̄. Sz ut cognoscat
mundus. q̄a ego diligo pa
trē: et sicut mandatū dedit
michi p̄r: sic facio. Off.

Confirma hoc d̄s qd̄ opatus es
in nobis a templo tuo qd̄ est in
ihrlm tibi offerent reges munera

Munera dn̄e Sec. Calla.
q̄s oblata scīfica. et cor

da nr̄a scī sp̄s illustratōe
emunda. P. Co. Factus ē te
pente de celo sonus aduenientis
sp̄s uehementis ubi erant sedētes
alla et repleti sūt oīs sp̄u scō lo
tes magnalia dei alla alla. Ps.
Scī sp̄s q̄s dn̄e corda nr̄a
mundet infusio. et sui roris
intima aspsione fecūdet.
Cybauit eos ex adipe Fia
frumenti alla. et de petra mel
le saturauit eos alla alla alla. P
Exultate deo adiutori nr̄o iubila
te deo iacob. Collecta.
Deus qui aplis tuis scī
dedisti sp̄m. concede plebi
tue pie petitōis effectū. ut
quibz dedisti fidē largiaris
et pacē. Pei. Actuū aplor.
In diebz ill. Apiens petrus
os suū dixit. Viri frēs et pa
tres. nobis p̄cepit dn̄s p̄di
care pplo et testificari: qz ipe
est qui constitutus est a de
iudex uiuor et mortuor. Hi
ic oīs pphe testiōniū phi
bent remissionē pccor acci
pe: p nomē eius oīs qui cre
dunt in eū. Adhuc loquen
te petro ūba hec: cecidit sp̄s
scīs sup oīs qui audiebāt
uerbū. Et obstupuerūt et

amissionē fidles qui uc
uenunt ad pētrū: qā et in na
tiones grā sps scā effusa est.
Audiebant eū illos loquētes
lingus: et magnificabant
eū. Tūc respondit petrus. Nūq̄
aquā: Qs prohibere pt ut nō
baptizent hy. qui spūm sc̄m
ut accepērūt sicut et nos. Et
iussit eos baptizari. in noīe
dñi nr̄i ihu xpi. Alla. ℣. Pacē
meā dabo uob dicit dns in noīe
tuus sps scs quē mittet pr̄ in noīe
meo ille uos docebit oēm ueritatē.
Alla. ℣. Venit scs sps replet tu
orbem fidelū et tuū amorē sī cas
ignem accendit. Sequentia sancti
Joh. Dixit. i. d. s. Sic ds di
lexit mundū ut filiū suū
unigenitū daret: ut oīs qui
credit in ipm nō pereat. sed ha
beat uitā eternā. Nō enī ds
misit filiū suū in mundū
ut iudicet mundū: sed ut sal
uetur mundus p ipm. Qui
credit in eū: nō iudicabitur.
Qui aūt nō credit. iā iudica
tus est: qā nō credit in noīe
unigeniti filij dei. Hoc est aūt
iudiciū. qā lux uenit in mū
dū: et dilexerūt hoīes magis
tenebras q̄ lucē. Erant enī u
ora mala opa. Oīs enī qui
male agit odit lucē: et non
uenit ad lucē. ut nō arguā
tur opa eius. Qui aūt facit
ueritatē: uenit ad lucē. ut
manifestent opa eius: qā
in deo sūt fca. Off. Intonuit
de celo dns et altissimus dedit uo
cē suā et apparuerūt fontes aq̄rū
Propitius dns sce. all.
q̄s hec dona sācta. et
hostie spūalis oblatōe sue
cepta nos mundos tibi pfi
ce munus eternū. ℣. Cō.
Eps scs docebit nos alla. qā
ex directo uobis alla alla. ppl.
Adesto q̄s dne pplo tuo
et quē mysterijs celes
tibz imbuisti. ab hostibz tu
re defende. ℣. Sta terra.
Accipite iocunditatē glē uē
alla grās agentes deo alla
qui uos ad celestia regna uoca
uit all. a. a. ℣. Attendite pple me
us legē meā inclinate aurē ues
trā in uba oris mei. Coll.
Astet nobis q̄s dne ritus
spūs scī. qui et corda nra
dementer expurget et ab oī
bz tueatur aduersis. ℣. Ca. act
Audiebz ill. Cū au apłoz.
dissent apli qui erant ihe
rosolimis. q̄ recepit sama

ná ubũ dei: miserit ad eos petrũ et iohem. Qui cum uenissent orauerũt p ipis: ut acciperent spm scm. Nondũ enim in quẽq illor uenerat: sed baptizati tm erãt in noĩe dñi ihu. Tũc ponebant manus sup illos: et accipiebant spm scm.

Alla. ỽ. Verbo dñi cli firmati sũt et spũ oris eius omis ut̃us exr. ij.

Alla. ỽ. Veni sc̃e sps reple tuor corda fidelium et tui amoris in eis ig

Ant. Dixit Sancte iohem. ne accidat ihsu. Amen amen dico uobis. qui nõ intrat p ostiũ in ouile ouũ sed ascendit aliunde: ille fur est et latro. Qui aũt intrat p ostiũ: pastor est ouium. Huic ostiarius aperit: et oues uocẽ eius audiunt. Et p̃pria oues uocat nominatim: et educat eas. Et cũ p̃pias oues emiserit. ante eas uadit: et oues illum sequũtur qa sciunt uocem eius. Alienũ aũt nõ sequũtur sed fugiũt ab eo: qa non nouerũt uocem alienor. Hoc prouerbiũ dixit eis ihs. Illi aũt nõ cognouerũt: qd loq̃batur eis. Dixit ergo eis iter ihus.

Amen amen dico uobis: qa ego sũ ostiũ ouium. Oes quotq̃t uenerũt: fures sũt et latrones et nõ audierunt eos oues. Ego sũ ostiũ. p me si q̃s introierit saluabitur: et ingredietur et egredietur et pascua ũenuet. Fur nõ uenit nisi ut furetur. et mactet et pdat. Ego ueni ut uitã habeãt: et habundantius habeant. Portas cli aperuit dñs et pluit illis manna ut ederent panẽ cli dedit illis panẽ angelor manducauit hõ alla. Sanctificet nos q̃s dñe nr̃i ihu xp̃i sacris pñtis oblatio. et dignos nos sacra ptinpatione pficiat. p. Cõ. Spũs qui a pcedit alla ille me clarificabit. quia de meo accipiet et annũciabit uobis. Oremus. Cunctis nr̃as cõpl. Calq̃s dñe spũs sanctus diuinis repleant sacramentis: qp̃ uere effectui mancipẽtur. Per. Deus qui nos filiũ tuum dñm nr̃m ihm xp̃m. Quotiescumq̃ egredimur cora pplo tuo alla ut sanctificans eos alla habitans in illis alla alla. p. Et ungat dñs et dissipet inimicos eius et fugiant qui odẽrũt eũ a facie. ℣. Nõ q̃ hẽ die z dnabz sc̃ẽ. Alleluia. Alleluia. xpm. Gla i excelsis dẽo. Alleluia. Alleluia. Alleluia

Ad ultimā coll tñ dr dñs vob. coll.

Quitus nrās qs dñe sps
pacitus qui a te pcedit
illūiet. et iducat. et iūdu
cat in oēm sciam tuus pīu
sit filius ueritatē. Q' tēr. ci.
Ad diēz ill. l. l. sapiencie.

Dixit salomon filius isrl.
Diligite iusticiā qui iudica
tis terrā. Sentite de dño in bo
nitate: et in simplicitate cor
dis quite illū. Qm inuenitur
ab his qui nō tēptant illū:
apet autē eis qui fidē habet in
illū. Peruise cū cogitatōes se
parat a deo: pbata autē uirtus
corripit insipientes. Qm i
malignolā aiam nō introi
bit sapia: nec habitabit in
corpe subdito pcis. Sanctus enī
sps disciplinē effugiet ficti:
et auferet se a cogitationib
que sūt sine intellectu. et cor
ripietur a supueniente iniq
tate. Benignus est enī sps sa
pie: et nō liberabit maledic
tū a labijs suis: qm renū il
ius testis est deus. et cordis
illius scrutator est uerus. et li
gue illius auditor. Qm sps
dñi replebit orbē terrar: et
hoc qđ continet oīa: sciam

hīt uocis. Isa. v. Emitte spi
ritū tuū et creabūtur et renoua
bis faciē tre. Nō repetit alla. Dñs

Deleta qs Coll. Cuob.
omps. ut sps scs aduc
niens templū nos glē sue
dignant inhabitando pfi
ciat. Pdō ei. Pactē aplōr.
Ad diēz ill. Per manus aplō
rū fiebant signa et pdigia
multa in plebe. Et erant u
nanimiter omnes in porti
cu salomonis. Ceterorū aūt
nemo audebat se coniungere
illis: sed magnificabat eos
ppls. Magis autē augebat
credentiū in dño multitudo
uiroz ac mulierū. ita ut in
plateis ejicerent infirmos. et
ponerent in lectulis et in gra
batis. ut ueniente petro: saltē
umbra illius obumbra
ret quemq illoz. et liberarē
tur ab infirmitatibz suis.
Conueniebat autē et multitu
do uiciniarū ciuitatū ihrlm:
afferentes egros et uexatos
a spūtibz immundis: qui cu
rabantur omēs. Isa. v. Ve
ni scē sps reple tuoz corda fideliū
et tui amoris in eis ignē accende.
Dēp. Veni scē sps. Sequēs.

Nill. Dicit.i.d.s. Nemo pt
uenire ad me. nisi pr̃ mis
qui misit me traxerit eũ:
et ego resuscitabo eũ in no
uissimo die. Est scriptũ in
pphetis. Et erunt omnes doc
biles dei. Omnis qui audi
uit a pre et didicit: uenit
ad me. Non q̃ preñ uidit
quisq̃: nisi is qui est a deo
hic uidit preñ. Amen amẽ
dico uobis. Qui credit in me:
hñt uitã eternã. Ego sum pa
nis uite. Pres uri mandu
caueruñt manna in deserto
et mortui sũt. Hic est panis
de celo descendens: et si qs ex
ipo manducauerit. nõ morie
tur. Ego sũ panis uiuus:
qui de celo descendi. Si quis
manducauerit ex hoc pane:
uiuet in eternũ. Et panis q̃
ego dabo: caro mea est pro
mundi uita. Off. Emitte
spũm tuũ et creabunt̃ et renouа
bis faciẽ terre. sit gla dñi in scla.
Hanc q̃s dñe Sec. all.
munus oblatũ. et dig
nanter opare. ut qd̃ nr̃is mys
teriis agimus: pris effectibz
celebremus. p. Cõ. Pacem
meã do uobis alla. pacẽ relinquo
uobis alla alla. Cõpl.
sumentes dñe celestia
sacramenta qs clementia
tua ut qd̃ taliter gerimus
ei⁹ gaudijs consequa-
mur. p. Feria quinta.
Spiritus dñi replent orbem
ray alla et hoc qd̃ continet omia scie
tia hñt uocas. a. a. a. p. Confirma hoc
ds qd̃ operatus es in nob a templo sc̃o
tuo qd̃ est in ihrlm. Colleta.
Illo nos igne qs d. spūs scī
flammet. quẽ dñs mr̃ ihūs
xps misit in terrã et voluit
uehementer accendi. Q'r.
Ad diez ill. Te actui apl̃or.
Philippus descendens in ci
uitatẽ samarie: prdicabat
illis xpm. Intendebant aũt
turbe his que a philippo di
cebantur. unanimiter au
dientes signa que
faciebat. Multi enim eor̃ qui
habebant spūs immūdos: cla
mantes uoce magna exi
bant. Multi aũt paralyti
et claudi curati sũt. Facta est
ergo gaudiũ magnũ: in ci
uitate illa. Alla. v. Spūs dñi
replent orbẽ terrar et hoc qd̃ con
tinet oia saam hñt uocas. ii. Alla
v. Veni sc̃e spūs reple nior̃ corda fi

lūi et tui amoris in eis ignē accēd.
Nill. Conuocatis Sluceam.
lis duodecī discīplis suis. dr
dit illis ūtutē et ptātē sup oi
a dēmonia et ut languores
curarent. et misit illos pdi
care regnū dei: et sanare in
firmos. Et ait ad illos. Nich
il tuleritis in uia neq; ūgā
neq; peram neq; panē. neq; pe
cuniā. neq; duas tunicas ha
beatis. Et in quācūq; domū
intrauerītis ibi manete et
inde ne exeatis. Et quicūq;
nō receperint uos exeuntes
de ciuitate illa etiā puluerē
pedū uēr excutite in testimo
nium sup illos. Egressi aūt ar
bantur p castella euāgeli
zantes. et curantes ubiq;. off.
Confirma hoc dē qđ operatus es
in nobis a templo scō tuo qđ est in
hierlm tibi offerent reges munera. al.
Virtute sācte spūs dne Sec.
munera nra cōtingat.
ut qđ solēpnitate pītis tuo
nōi dedicauit. et intelligibi
le nobis fiat et cēnū. p. Cō.
Factus est repente de celo sonus
aduenientis spūs uehementis ubi
erant sedentes alla et replen dr oēs
spū scō loq̄tes magnalia dei. a. a.

Sacris celestibz dne xpe.
operante spū scō nra
nīa purgentur: ut munc
ribz tuis possim⁹ sp aptari
Repleat os Fia vi. Cū.
meā laude tua alla ut pos
sim cantare alla gaudebūt labi
a mea dū cantauero tibi alla. a.
ps In te dne speraui nō confundar
in eternū in iustica tua libera
me et eripe. Gla in excelsis. z nō. Flect
Da ecclie tue Coll. Cūq.
q̄s misericors ds. ut
spū scō congregata hostili
nulla tenus incursione tur
betur. p dm. I act apl̄oy.
In diebz illis. Apiens petrus
os suū dixit. Viri israhelite
audite ūba hec. Ihm naza
renū uirū approbatū a deo
in uobis ūtutibz et pdigijs et
signis. que fecit p illū deus
in medio uēr sicut uos sa
tis. Hūc definito consilio et
pscientia dei traditū p ma
nus iniquor affigentes in
teremistis. Quē deus suscī
tauit solutis dolorib; infer
ni. iuxta qđ impossibile erat
teneri illū ab eo. Dauid enī
dicit in illū. Prouidēbā dnm
in conspectu meo sp. qm a dr

tris est michi ne cōmoue
ar. ℣ Oter hoc letatiū est cor
meum. et exultauit lingua
mea insup et caro mea re
quiescet in spe. Quia nō de
relinques aiam meā in in
ferno nec dabis sanctum tuū vi
dere corruptionē. ℣ Notas mi
fecisti vias vite: replebis
me lecitudine cū facie tua.

Alla. ℣. Ips dnī replent orbē
terrarū et hoc qđ continet oia sanc
ta ei⁹ hymnus. ij. Alla. ℣ Venu sce
ps replet thorū cordia fidelium et tua
monis in eis ignē accendit. ℟
Nill. Factū est una luce.
dicē: et ihs scribat dicens.
Et erant phisei sedentes. et
legis doctores qui venerāt
ex omni castello galylee et
iudee et ihrlim: et virtus dnī
erat ad sanandū eos. Et ec
ce viri portantes in lecto homi
nem qui erat paliticus. et
querebant eū inferre et ponē
ere eū. Et non inuenientes q̄
per eā inferrent pre turba.
ascenderūt supra tectū: et p
tegulas submiserūt illum
cū lecto in medio ante ihm.
Quorū fidem ut vidit dixit.
Homo remittuntur tibi pec
cata tua. Et ceperūt cogitare
scribe et pharisei dicentes. Quis
est hic qui loquitur blasphe
mias: Quis pt dimittere pec
ata nisi solus deus: Ut cognouit
autē ihs cogitationes eorū: re
spondens dixit ad illos. Quid cogi
tatis mala in cordibus vris:
Quid est facilius. dicere dimittū
tur tibi pcā tua. an dicere
surge et ambula: Ut sciatis
autē q̄a filius hois hꝫ ptātē
in terra dimittendi pcā. ait
palitico. Tibi dico surge: tol
le lectū tuū et vade in domū
tuā. Et confestim surgens
coram illis. tulit lectū in quo
iacebat et abijt in domū suā
magnificans deū. Et stupor
apprehendit omnes et hor dicebāt
quia vidimus mirabilia
hodie. ℣ Laudate dnm de
de nūm laudate dnm in virtute men
ꝑ alla. ℟ eo meo qm dm eo alla.

Sacrificia dne tibi
oblata conspectibus ig
nis ille diuinus assumat.
qui discipulor xpi tui p spm
sanctū eorū accendit. ℣ Ubi
spūs ubi vult spirat et vocē
audis alla. et nescis unde veniat et
quo vadat alla alla alla. ℟

Suplimus dñe sacri do
na mysteria: humiliter dep
cantes ut que in tuo cõmẽ
datõe nos facẽ præcepisti. i nõẽ
pfectæ infirmitatis aug
mẽ. P. dñm. Sabbõ inj. tpm.
Antias ei diffusa est in corde
nris alla. p inhabitantẽ
spũm eius in nobis alla alla. ps.
Dñe ds salutis mee in die clama
i et nocte coram te. Gla in excelsis
ds. Rect̃ grãi no ds ut dñs vob. Coll.
Mentibz nris qs dñe spũm
sanũ benignus infunde.
quus et sapiã cordi sum
et prudentia gubnanti. P. Le
ctio actuũ apl̃oꝝ. In illo
tẽpe dixit petr ad turbas
Iudeoꝝ. Effundã de spũm meũ
sup oẽm carnẽ: et prophetabunt
filij ei et filie eoꝝ. Senes ei
somnia somniabũt. et nunc
nes ei uisiones uidebũt. Et
et sup seruos meos et super
ancillas meas in diebz illis
effundã spũm meũ: et dabo p
digia in celo sursũ in celo: et signa
in terra deorsũ in terra sanguinẽ et ig
nem et uaporẽ fumi. Sol cõ
uertet in tenebras et luna
in sanguinẽ. antq̃ ueniat di
es dñi. magnus et horribi
lis. Et erit quicũq̃ inuocauc
rit nomen dñi: saluus erit.
Alla. Emitte spũm tuũ et creabũtur et renouabis faciẽ terre. Ne
repetat. Alla. ii ad ultũ. Collã.
Prãsta qs ops ds ut spũs
sos aduenies maiestati
tẽ nobis filij tui manifestã
do clarificet. P. l. l. Lauitiã.
Ad dictz illi. Iocutus est dñs
ad moysen dicens. Loqre
filijs isrl: et dices ad eos.
Cũ ingressi fuerits terrã quã
ego dabo uobis: et messue
ritis segetem feretis manu
pulos spice. primitiaꝝ mes
sis ure ad sacerdotẽ. Qui ele
uabit fascem coram dño. ut
acceptabilis sit p uobis al
tera die sabbi: et sanctificabit
illũ. Numerabitis ergo ab
eo die in quo obtulistis
manipulos primitiaꝝ. septẽ
ebdomadas plenas usq̃ ad
alteꝝ diẽ expletoꝝ ebdoma
dem septimã. Et sic offeretis sa
crificiũ nouũ dño. et oĩbz ha
bitaculis uris panes primitiaꝝ
duos de duabz decimis simile
ag̃s elevabit sacerdos coram
dño: et uocabitis hũc diem
celeberrimũ dño atq̃ sanctissimũ.
Omẽ opus seruile nõ facietis

in eo. Legitimum sempiternum
erit in cunctis habitaculis et ge
nerationibus vestris. Dicit dominus
ops. Alleluia. v. Verbo domini celi fir
mati sunt et spiritu oris eius omnis virtus

Da nobis domine Coll. eorum.
per gratiam sancti spiritus novam
tui paraclyti spiritualis obser
vancie disciplinam. ut men
tes nostras sacro purificante ie
iunio cunctis reddantur eius mu
neribus apciores. Per eum. Lectio. deu
In diebus illis. Dixit tronomii.
moyses. Audi israel. que ego
precipio tibi hodie. Cum intra
veris terram quam dominus deus tu
us daturus est tibi possiden
dam. et obtinueris eam et habi
taveris in illa. tolles de cunc
tis frugibus tuis primicias.
et pones in cartallo. pergesque
ad locum quem dominus deus tuus
elegerit. ut ibi invocetur no
men domini. Accedesque ad sacer
dotem qui fuerit in diebus illis.
et dices ad eum. Profiteor ho
die coram domino deo tuo. qui ex
audivit nos et respexit hu
militatem nostram et laborem
atque angustiam. et eduxit nos
de egypto in manu forti et
brachio extento in ingenti

pavore. in signis atque porten
tis: et introduxit in locum istum
et tradidit nobis terram lacte
et melle manantem. Et idcirco
nunc offero primicias frugum
terre: quam dominus dedit michi. Et
dimittes eas in conspectu domini
dei tui: et adorato domino deo tuo.
epulaberis in omnibus bonis tu
is. que dominus deus tuus dederit
tibi. Alleluia. v. Paraclitus spiritus sanctus
quem mittet pater in nomine meo ille vos
docebit omnem veritatem. Collecta.

Illo nos igne spiritus sanctus inflam
met quis domine quem dominus noster ihesus
xpistus misit in terram et voluit ve
hementer accendi. Quarta. Lectio.
In diebus illis. Dixit leuitici.
dominus ad moysen. Si in precep
tis meis ambulaveritis. et
iuditia mea custodieritis. et
feceritis ea: dabo vobis pluvi
as temporibus suis et terra gignet
germen suum. et pomis arbo
res replebuntur. Apprehendet
messium tritura vindemiam.
et vindemia occupabit semen
tem. et comedetis panem vestrum
in saturitate: et absque pavo
re habitabitis in terra vestra. Da
bo pacem in finibus vestris: dormie
tis et non erit qui exterreat. Auferam

vobis bestias malas. et gladius
non transibit terminos vestros.
Persequemini inimicos vestros.
et corruent coram vobis. Prese-
quentur quinque de vestris centum
alienos. et centum ex vobis de-
cem milia. Cadent inimici
vestri gladio: in conspectu vestro.
Respiciam vos et crescere faciam.
multiplicabimini et firmabo
pactum meum vobiscum. Et come-
detis vetustissima veterum: et ve-
tera novis supervenientibus pro-
icietis. Ponam tabernaculum me-
um in medio vestri. Et non abi-
ciet vos ultra anima mea. Et am-
bulabo inter vos: et ero vester de-
us. Vosque eritis populus meus. Di-
cit dominus omnipotens. Alleluia. Veni sancte spiritus
reple tuorum corda fidelium et tui amo-
ris in eis ignem accende. Collecta.
Presta quesumus omnipotens deus ut a
nostris mentibus carnales
amoveat spiritus sanctus affectus.
et spiritualia nobis dona poten-
ter infundat. Per. Lectio daniel prophete.
In diebus illis. Angelus domini descen-
dit cum azaria et sociis eius in
fornacem. et excussit flammam
ignis de fornace. et fecit me-
dium fornacis quasi ventum roris
flantem. Flamma autem diffusa

est super fornacem quasi cubitis
quadraginta novem et in-
cendit quos repperit iuxta
fornacem de caldeis ministros
regis qui eam incendebant.
Illos autem omnino ignis non
tetigit neque contristavit. nec
quicquam molestie intulit. Tunc
hii tres quasi ex uno ore lauda-
bant et glorificabant et bene-
dicebant deum in fornace di-
centes. Alleluia. Benedictus es domine
deus patrum nostrorum et laudabilis in secula.
Dominus vobiscum. Collecta.
Deus qui tribus pueris mi-
tigasti flammas ignium con-
cede propicius ut nos famu-
los tuos non exurat flamma
viciorum. Lectio actuum apostolorum.
In diebus illis. Convenit universa
civitas audire verbum dei.
Videntes autem turbas iudei
repleti sunt zelo. et contradice-
bant hiis que a paulo di-
cebantur blasphemantes.
Tunc constanter paulus
et bernabas dixerunt. Vobis
oportebat primum loqui verbum
dei sed quoniam repulistis illud. et
indignos vos iudicastis.
eterne vite. ecce convertimur
ad gentes. Sic enim nobis

p̄cepit dn̄s. Posui te in lu
cem gentiū: ut sis in salu
tem et usq; ad extremū terre.
Audientes aūt gentes gaui
se st̄: et glificauerūt deum.
Et crediderūt quotq̄t erat p̄
ordinati ad uitā eternam.
Disseminabatur aūt uer
bū dei p uniūsā regionē.
Iudei aūt concitauerūt re
ligiosas mulieres et hones
tas. et p̄mos ciuitates. et
excitauerūt p̄secutionē in
paulū et barnabam et eie
cerūt eos de finibꝫ suis. At
illi excusso puluere pedū
in eos. uenerūt yconium.
Discipli quoq; replebantur
gaudio et sp̄u sc̄o. Alla. v.
laudate puer dn̄m. laudate no
men dn̄i. v. Sit nomen dn̄i be
nedictū ex hoc nūc et usq; in se
Ill. Surgēs S. lucā. Ceculū.
ihs de synagoga introiuit
in domū symonis. socrus aūt
symonis tenebatur mag
nis febribꝫ et rogauerūt il
lum pro ea. Et stans super
illam īpauit febri et dimi
sit illam ~~febris~~. Et continu
o surgens mīstrabat illis.
Cū sol aūt occidisset. om̄s
qui habebant infirmos
uariis languoribꝫ: duce
bant illos ad ihm̄. At ille
singulis manus īponens
curabat eos. Exibant aūt de
monia a multis clamantia
et dicentia: q̄a tu es filius
dei. Et increpans nō sinebat
ea loqui: q̄a sciebant ipm̄
ēē xp̄m. Facta aūt die egress
ibat in desertū locū. et turbe
requirebant eū. Et uenerūt
usq; ad ipm̄: et detinebant
illū ne discederet ab eis. Q̄
bꝫ ille ait. Q̄a et aliis ciui
tatibꝫ oportet me euange
lizare regnū dei. off. Emit
te sp̄m tuū et creabuntur et reno
uabis faciē terre sit gl̄a dn̄i in scl̄a.
Ut accepta Sec. Cal.
tibi sint dn̄e nr̄a ieiu
nia. pr̄a nobis q̄s huius
munere sacramenti purifi
catū tibi pectus offerre per
grām sc̄i sp̄s. P. Co. Non
relinqm̄ orphanos ueniā ad uo
iterꝫ alla et gaudebit cor ur̄m. a. a.
Prebeant nobis Cōpl.
dn̄e diuinū tua sc̄a fe
uorem quo eorꝫ p̄iter et actu
delectemur et fructu. P. In
oct. penth. l. x. apocalips.

In diebus illis. Vidi ostium apertum in celo: et vox prima quam audivi tamquam tube loquentis mecum. dicens. Ascende huc: et ostendam tibi que oportet cito fieri. Post hec statim fui in spiritu. Et ecce sedes posita est in celo: et supra sedem sedens. Et qui sedebat similis erat aspectui lapidis iaspidis et sardinis. Et ieris erat in circuitu sedis: similis visioni smaragdine. Et in circuitu sedis sedilia viginti quatuor. et super thronos viginti quatuor seniores sedentes circumamicti vestimentis albis: et in capitibus eorum corone aurree. Et de throno procedebant fulgura: et voces et tonitrua et septem lampades ardentes ante thronum qui sunt septem spiritus dei. Et in conspectu sedis tamquam mare vitreum similis cristallo. Et in medio sedis et in circuitu sedis: quatuor animalia plena oculis ante et retro. Et animal primum similis leoni: et animal secundum similis vitulo. et tertium animal habens faciem quasi hominis. et quartum animal similis aquile volanti. Et quatuor animalia singula eorum habebant alas senas. et in circuitu et intus plena sunt oculis. et requiem non habebant die ac nocte dicentia. Sanctus sanctus sanctus dominus deus omnipotens: qui erat et qui est et qui venturus est. Et cum darent illa animalia gloriam et honorem et benedictionem sedenti super thronum viventi in secula seculorum procedebant viginti quatuor seniores ante sedentem in throno: et adorabant viventem: in secula seculorum amen.

Ev. Erat homo ex phariseis nychodemus. Re. in inventione sancte crucis.

De sancta trinitate.

Benedicta sit sancta trinitas atque indivisa unitas confitemini ei quia fecit nobiscum misericordiam suam. P. Benedicamus patrem et filium cum sancto spiritu. Gloria in excelsis dicitur.

Omnipotens sanctus deus qui dedisti nobis famulis tuis in confessione vere fidei eterne trinitatis gloriam agnoscere. et in potentia maiestatis adorare unitatem. quesumus ut eiusdem fidei firmitate ab omnibus semper muniamur adversis. Qui vi. Ad romanos.

Coll.

Ex'es. O altitudo diui
ciar sapie et scie dei: q̄
incomprehensibilia sunt iudi
cia eius. et inuestigabiles ui
e eius. Q's enim cognouit se
sum dni. aut q's consiliarius
eius fuit: Aut q's prior dedit
illi et retribuetur ei. Quoniam ex
ipso et p ipm et in ipso sunt oia.
Ipi honor et gl'a: in scl'a se
culor amen. Gr. Benedcs
es dne qui intueris abyssos et se
des sup cherubin. V. Benedictus
es in throno regni tui et laudabi
lis in scl'a. Alla. V. Bndcs es dne
d's prm nror et laudabilis i scl'a.
Alla. V. Oim in te credentium sus
cipe uota trinitas alma tibi gl'a
et laus eterna. S. iohanne.
In ill'. Dixit. i. d. s. Cum uenit
paclitus quem ego mittam vo
bis a pre spm ueritatis q'
a pre pcedit: ille testimoni
um phibebit de me. Et uos
testimonium phibebitis: qr
ab initio mecum estis. Hec lo
cutus sum uobis. ut non scan
dalizemini: absq synagogis
facient uos. Sz uenit hora:
ut ois qui interficit uos ar
bitretur obsequium se psta
re deo. Et hec facient uobis:
q'a non nouerunt prem neq
me. Sz hec locutus sum uob
ut cum uenit hora eor. remi
niscamini: q'a ego dixi uobis.
Credo. Off. Benedictus sit d's
pr unigenitusq dei filius scs q'
sps q'a fecit nobiscum miam suam.
Sc. Scifica q's dne deus
nr p unigeniti tui u
tutem huius oblationis
hostiam. et cooperante spm sco
p eam nosmetipos tibi p
fice munus eternum. P. eum. Pre
fatio de trinitate. Co. Bndici
te deum celi et coram oibz iuuentibz co
fitemini ei qr fecit uobiscum miam
Proficiat no Copl. sua.
bis ad salutem corporis et
aie dne deus huius sacramen
ti pceptio. et sempiterne sc
trinitatis eiusdemq indiuidu
e unitatis confessio. P. De
sacramento.
Cibauit eos ex adipe
frumenti alla. et de p
tra melle saturauit eos. a. a. a.
P. Exultate deo adiutori nro. in
Dbilate deo iacob. Coll.
Deus qui nobis sub sa
cramento mirabili passio
nis tue memoriam reliqui
ti: tribue q's. ita nos corp

et sanguinis cui sacra miste
ria venerari. ut redemptionis
tue fructum in nobis iugiter
sentiamus. Qui in ¶ Collecta
de trinitate usque ad octavam trinitatis.
Fres. Ego Ad corinthios.
accepi a domino. quod et tra
didi vobis: quoniam dominus ihesus in
qua nocte tradebatur accepit
panem. et gratias agens fregit
et dixit. Accipite et mandu
cate. Hoc est corpus meum quod
pro vobis tradetur. Hoc faci
te in meam commemorationem.
Similiter et calicem postquam cenavit di
cens. Hic calix novum testa
mentum est in meo sangui
ne. Hoc facite quociensque
bibitis in meam commemora
tionem. Quociensque enim man
ducabitis panem hunc. et cali
cem bibetis. mortem domini an
nunciabitis donec veniat. Ita
que quicumque manducaverit
panem. et biberit calicem domini
indigne. reus erit corporis. et
sanguinis domini. Probet autem seip
sum homo: et sic de pane illo
edat. et de calice bibat. Qui enim
manducat et bibit indigne:
iudicium sibi manducat et bi
bit: non dyiudicans corpus

domini. Gr. Oculi omnium in te spe
rant domine et tu das illis escam in tempore
oportuno. V. Aperis tu manum tu
am et impleres omne animal benedictione.
Alleluia. V. Caro mea vere est cibus
et sanguis meus vere est potus. qui
manducat meam carnem et bibit me
um sanguinem in me manet et e
go in eo. Secundum iohannem.
In illo. Dixit. i. d. s. et turbis
iudeorum. Caro mea vere est
cibus: et sanguis meus vere
est potus. Qui manducat
meam carnem. et bibit meum
sanguinem: in me manet
et ego in illo. Sicut misit
me vivens pater. et ego vivo
propter patrem. et qui mandu
cat me. et ipse vivet propter me.
Hic est panis qui de celo des
cendit. Non sicut mandu
caverunt patres vestri manna:
et mortui sunt. Qui mandu
cat hunc panem vivet in eternum.
Credo per octavam. Off. Sacerdotes
incensum domini et panes offerunt deo
ideo sancti erunt deo suo et non polluent
Enomen eius alleluia. Sec.
Ecclesie tue quesumus domine unita
tis et pacis dona concede. que
sub oblatis muneribus
mistice designantur. P. Pro

de natiuitate dñi p octauã ꝑter in octã ſanctis. Cõ. Quocienſcũq; manducabitis panẽ hũc et calicẽ bibetis mortẽ dñi ãnũciabitis donec ueniat itaq; quicũq; manducauerit panẽ uel biberit calicẽ dñi indigne reus erit corpis et ſanguis dñi in ſua. Compl. Hac nos q̃s d̃ deitatis tue ſempiterna fruitione repleri. q̃m ꝓfeſi corpis et ſanguis tui tpalis pcepti o ꝓficimur. Q̃ru. In dedicatione eccleſie. Introitus. Terribilis eſt locus iſte hic domus dñi eſt et porta celi et uocabitur aula dei. ꝑs Q̃m dilecta tabernacula tua dñe ũtutũ comprehendat et deſiderat aia mea i atria Deus qui Collecta. dñe. nobis p ſingulos annos huius ſci templi tui conſecrationis rep̃as die et ſacris miſteriis ſp repreſentas incolumes: exaudi pces ꝑpli tui et ꝓſa. ut q̃ſ hoc templũ ingreditur ei ſancta ſe ipetraſſe letetur. ꝑ. I. N diebz illis. Vidi apoc. ciuitatẽ ſanctã ihrlim nouã deſcendentẽ de celo: a deo ꝑ tam ſicut ſponſã ornatã uiro ſuo. Et audiui uocẽ magnã: de throno dicentẽ Ecce tabernaculũ dei cũ hoĩb. et habitabit cũ eis. Et ipſi pꝑs eius erũt: et ipſe deus cũ eis erit eor deus. Et abſterget oẽm lacrimã ab oculis eor et mors ultra non erit. neq; luctus neq; clamor neq; dolor erit ultra: quia prima abierũt. Et dixit qui ſedebat in throno. Ecce noua facio oĩa. Gr. Locus iſte a deo fact̃ eſt inheſtimabile ſacramentũ irreprehenſibilis eſt. ℣. Deus cui aſſtat angelor chorus exaudi pces ſeruor tuor. ℣. Vox exultatois et ſalutis in tabernaculis iuſtor. Sequ. Ingreſſus ihs ꝑambulabat iericho. Et ecce uir nomine zacheus: et hic erat princeps publicanorum. et ipſe diues. Et quer bat uidere ihm quis eſt: et no poterat pre turba: quia ſtatura pusillus erat. Et ꝓcurrens aſcendit arborẽ ſycomorũ ut uideret illũ: quia inde erat tranſiturus. Et cũ

set ad locū: suspiciens ihs vi
dit illū et dixit ad eum. Za
chee festinans descende: q̄a
hodie in domo tua oportet
me manere. Et festinans des
cendit: et excepit illū gau
dens. Et cū viderēt omēs: mur
murabant dicentes. qd̄ ad
hoīem pcōrem diuertisset.
Stans aūt Zacheus: dixit
ad dn̄m. Ecce dimidiū bo
uor meor dn̄e do pauperib;.
Et si q̄d aliquē defraudaui.
reddo quadruplū. Ait autē
ihs ad eū. Quia hodie salus
huic domui fcā est: eo qd̄ et
ipe filius sit abrahe. Venit
enī filius hoīs querere et sal
uum facere: qd̄ perierat. Cre
do. Off. Dn̄e deus in simplici
tate cordis mei letus obtuli uni
uersa et ppls tuus qui reptus est
uidit cū ingenti gaudio deus isrl
custodi hanc uolūtatē. Sec.
Annue q̄s dn̄e precibus
nostris. ut quicumq; intra
templi huius cuius ānuū
sariū dedicatoīs diē celebra
mus ambitū continemur:
plena tibi atq; pfecta corpis
et aīe deuotōe placeamus. ut
dū hec pntia uota reddimus

ad etna pmia te adiuuā
te puenire mereamur. P.
Prefo de scā trinitate. Cō. Do
mus mea domus orōnis uocabit
dicit dn̄s ī ea oīs qui petit accipit
et qui q̄rit īuenit et pulsanti apie
tur. Cōpl. Deus qui eccle
siā tuā sponsā uocare
dignatus es. ut que habebat
grām p fidei deuotionē. ha
beret etiā ex noīe pietatem.
da ut oīs hec plebs nōi tu
o seruiens huius uocabu
li consortio digna ēe mere
atur. et eccīa tua cuius an
nuersarius dedicatoīs dies
hodie celebratur tibi collcā.
te timeat te diligat te seq̄
tur. ut dū iugiter p uestigi
a tua graditur. ad celesti
a pmissa te ducente pue
nire mereatur. P. Dedica
tio altaris. Dicit dn̄s ser
mones mei quos dedi in
os tuū nō deficient de ore tuo ad
est enī nomen tuū et munera tu
a accepta erunt sup altare me
um. Ps. Dn̄e exaudi orōnem
meā et clamor meus ad te ueni
at. Omps sempi Coll.
terne deus altare hoc
nōi tuo dedicatū celestis ui

tutis benedcõe scĩfica: et oĩ
bꝫ in te sperantibꝫ auxilij
tui munus ostende: ut hic
et sacramentoꝝ ũtus. et uo
toꝝ obtineatur effectus. P.

Hec dicit l. ysaie pphe.
dñs deus. In die illa
deferetur munus dño deo
exercituũ: et rex fortis do
minabitur eoꝝ. In die il
la erit altare dño in me
dio terre: et cognoscet dñs.
et colent eũ in hostijs et
muneribꝫ. et uota uoue
bunt dño et soluent. Et
reuertentur ad dñm et
placabitur eis: et salua
bit eos. In die illa erit isrl'
bñdictio in medio terre: cui
benedixit dñs deus exercitu
um dicens. Benedictus po
pulus meus et opus ma
nuũ meaꝝ: et hereditas me
a isrl'. Dicit dñs ops. Gr.

Exultabũt scĩ in gl'a letabunt
in cubilibꝫ suis. ℣. Cantate dño
canticũ nouũ laus eius in eccĩa
scõꝝ. Alla. ℣. Vox exultatoĩs et
salutis in tabernaculis iustoꝝ.
¶ In lxx tr. Qui confidũt. S.
Nill. Dixit. i. d. s. lucam.
Non est arbor bona que fa
cit fructus malos: neqꝫ ar
bor mala faciens fructum
bonũ. Vnaqueqꝫ enĩ arbor
de fructu suo cognoscit. Ne
qꝫ enĩ de spinis colligunt fi
cus: neqꝫ de rubo uindemi
ant uuã. Bonus homo
de bono thezauro cordis si
pfert bonũ: et malus hõ
malo thezauro pfert ma
lũ. Ex habundantia enĩ cor
dis: os loquitur. Qd aũt
uocatis me dñe dñe. et no
facitis que dico. Omĩs qui
uenit ad me et audit sermo
nes meos et facit eos: ondã
uobis cui silis sit. Silis est
hõi edificati domũ: qui fo
dit in altũ et posuit funda
mentũ supra petrã. Inun
datione aũt fcã. illisum est
flumen domui illi: et non
potuit eã mouere. Funda
ta enĩ erat: sup petrã. Credo
et pfõ de trinitate. off. Stetit
angelus iuxta arã templi habẽs
thuribulũ aureũ in manu su
a et data st ei incensa multa et
ascendit fumus aromatũ in co
spectu dei alla. Secreta.

Descendat qs dñe ds nr
spũs tuus scs sup hoc al

re. qui et ppli tui dona scãfi
cat. et iuuentutẽ cordis puri
ficet. Per. Cõ. Passer inue
nit sibi domũ et turtur nidũ ubi
reponat pullos suos altaria tu
a dñe uirtutũ rex mĩs et deus meus
bi qui habitant in domo tua in
Oscũla scã laudabũt te. Cõpl.
nips s' ds qui legalibꝫ
differentias hostiaꝝ unum
sacrificiũ pferre dc sanxisti:
respice ppicius de throno
gie tue: et sup hoc altare
benedictois tue munus effu
de: ut in eo sic tpales hostie
consecrentur: ut ppetue in
de sumentibꝫ pficiant sub
stantia. P. In cõmemora
tione sã spiritus.
Spiritus dñi reple
uit orbem terraꝝ alle
ia et hoc qd continet õ
nia scãm hꝫ uocis. a.a.a. Ps.
Confirma hoc deus qd operatus
es in nob a templo scõ tuo qd e
in hierlm. Collecta.
Deus qui cordia fideliũ
scõ spũs illustratione docuis
ti: da nobis in eodẽ spũ recta
sapere: et de eius semper consola
tione gaudere. Per. Epl.
Cum audisset apli. qꝫ tra

uit pꝫ pent. Gr. Beata gens cui
est dñs deus eor ppls quẽ elegit
dñs in hereditatẽ sibi. ℣. Verbo do
mini celi firmati sũt et spũ oris eo
rũ omis uirtus eor. Alla. ℣. Veni
sce spũs reple tuoꝝ corda fidelium et
tui amoris in eis ignẽ accende. Tpe pas
chali. ij. Alla. ℣. Surrexit pas
tor bonus qui posuit aiam suã
pro ouibꝫ suis et pro suo gregi mo
ri dignatus est. Sũ. Cũ uene
rit paracletus. ut supra in octauis.
Credo pfecto te sco spũ hꝫ promittẽte.
hodierna die. Off. Confirma
hoc deus qd operatus es in nobis
a templo tuo qd est in hierlm tibi
offerent reges munera alla. Sec.
Munera dne que oblata
ta sanctifica. et corda nra
sancti spus illustratione emunda.
Per. Cõ. Factus est repente
de celo sonus aduenientis spus
uehementis ubi erant sedentes
alla. et repleti sũt omes spũ sco lo
quentes magnalia dei. a.a. Ppl.
Sancti spus dne corda nra
mundet infusio: et
sui roris intima aspersio
ne fecundet. Per. Oratio de sco spũ
Deus qui corda fidelium sancti p' lxx.
tus tuo in nobis congre
gato nos de unanimibus cris et effu

dam sup uos aqm̄ mundā et
mundabimī ab oībꝫ īquina
mentis urīs et dabo uobis spi
ritū nouū. ps Bn̄dicā dn̄m
in oī tpe semp laus eius ī ore
Deus cui Coll. Cmeo.
omē cor patet et oīs
uoluntas loquitur. et q̄
nullū latet secretū: purifi
ca p infusionē sc̄i sp̄s cogi
tationes cordis nr̄i: ut p
fecte te diligere. et digne lau
dare mereamur. P ei. Epl.
Cum audissent. Re fia iij post
pent. Gr. Laudate dn̄m oēs
gentes et collaudate eū oīs po
puli. V. Qm̄ confirmata est sr̄
nos mīa eius et ueritas dn̄i ma
net in eternū. Ew. Cū uene
rit paclitus. Vt s̄ de trinitat Of.
Benedicite gentes dō deū nr̄m
et obedite uoci laudis eius qui
posuit aīam meā ad uitā et
nō dedit cōmoueri pedes meos
bn̄dcs dn̄s qui nō amouit de
p̄cationē meā et mīam suā a
Hec oblatio Sec. me.
dn̄e deus cordis nr̄i
maculas emundet. ut sc̄i
sp̄s digna efficiatur habi
tatio. P ei. Cō. Narrabo
omīa mirabilia tua letabor et
exultabo in te psallā nōi tuo al
tissime. Compl.
Sacrificiū salutis nr̄e
sumentes: concede nobis
dn̄e deus purificatis men
tibꝫ sepius tue pietatis cele
brare misteriū. P. De sanc
ta cruce.
Nos aūt
glari oportet in cru
ce dn̄i nr̄i ihu xpi in
quo est salus uita
et resurrectio nr̄a p quē salua
ti et liberati sumus. P. Ds mise
reatur nr̄i et benedicat nobis il
luīet uultū suū sup nos et mi
sereatur nostri. Collecta.
Deus qui unigeniti fi
lij tui precioso sangui
ne uiuifice crucis uexillum
sc̄ificare uoluisti: concede q̄s
eos qui eiusdē sc̄e crucis gau
dent honore: tua quoq; ubi
q; ptectōe gaudē. P eūdē. Ad
Fres. philippenses.
Xp̄s factus est p nobis
obediens usq; ad mortem:
mortē aūt crucis. Pter qd
et deus illū exaltauit. et do
nauit illi nomen qd est su
per omē nomen: ut in no
mine ihu omē genu flecta
tur. celestiū terrestriū et infe

nor. Et omis lingua confi
tatur: qa dns ihs xps: in
gla est dei pris. Gr. X pis
factus est p nobis obediens usq
ad mortē mortē aūt crucis. ℣.
Propter qđ et deus exaltauit illū et
dedit illi nomen qđ est sup omne
nomen. Alla. ℣. Dulce lignū
dulces clauos dulcia ferens pon
dera que sola fuisti digna sustinere
regē celor et dnm. ℣ matthei.
Ill. Ascendens ihs ihrosolimā.
assumpsit duodecim discipulos suos secreto: et ait illis.
Ecce ascendimus ihrosolimā:
et filius hois tradetur pncipibus sacerdotū et scribis. et cō
demnabunt eū morte. Et tra
dent eū gentibz ad deludendū:
et flagellandū et crucifigen
dū. Et tertia die resurget. off.
Protege dne plebē tuā p signū
sce crucis ab oībz insidijs inimi
corū oīm ut tibi grata ꝯ mente
seruitute et accepta bile tibi fiat
sacrificiū nrm. ℣ secreta.
Sit oblatio dne ab oībz
nos purget offensis. que ī
ara crucis cruēta hodie nos
di fuit offerēda. ℣. Cōio.
Nos aūt gl̄ari oportet in cruce
dni nri ihu xpi. Complenda.

Adesto nobis dne deus
nr: et quos sce crucis
letari fecisti honore: eius
quoq; pcibus defende sub
iugis. ℣. Ordinā nrā in
Orate aduentu.
Celi desup et nubes plu
dant iustū aperiat̄ tra
et germinet saluatorē. ps Celi
enarrant glām dei. et opa manu
um eius āmūciat firmamentū.
Deus qui de bte Coll.
Marie ūginis utero
uerbū tuū angelo āmun
ciante carnē suscipere uolui
sti: pta supplicū tuis: ut
qui ue eam dei genitricem
credimus. eius apd te in
tercessionibz adiuuem̄. ℣e.
Epl. Locutus est dns ad a
chaz. K fia iij. mj. tpm. ī ad
uentu ai ei. Gr. Tollite
portas pncipes uras et eleuamī
portę eternales et introibit rex
glē. ℣ Qs ascendit in montem
dni aut qs stabit in loco scō ei⁹
innocens manibz et mūdo corde.
Alla. ℣. Orietur stella ex iacob
et exurget hō de isrl. Ev̄. Cūm
esset Off. Ave maria gra
plena dns tecū bndcta tu ī mu
lieribz et bndcs fructus ue tris tu-

In mentibus nr̄is Sec̄.
dn̄e uere fidei sacramē
ta confirma. ut qui cōcep
tū de uirgine deū uerū et ho
minē confitemur. p eius
salutifere resurrectōis po
tentiā ad eternā mereamur
puenire leticiā. P eū. Cō.
Ecce uirgo concipiet et piet
filiū et uocabit nomē eius ema
Graciā tu Cōpl. nuel.
Iam dn̄e mentibus nr̄is
infunde: ut qui angelo nū
ciante xp̄i filij tui incarna
tionē cognouimus: p pas
sionē eius et crucē ad resur
rectōis gl'am pducamur.
P eū. De dn̄a nr̄a a nat' dō
usq; puīfic'. Salue sc̄a. Coll'.
Deus qui salutis
eterne bt̄e marie
uirginitate fecū
da humano generi p̄mia
prestitisti: tribue q̄s: ut
ip̄am pro nobis intercedē
senciamus: p qm̄ meriu
mus auctorem uite susci
pe. Dn̄m. Epl'. Apparuit
benignitas. R̄ in natiuitate dn̄i.
i aurora. cū ew. Gr. Speciosus
forma pre filijs hoīm dif
fusa est grā in labijs tuis. V.

Eructauit cor meū uerbū bonū di
co ego opa mea regi lingua mea ca
lamus scribe uelociter scribentis.
Alia. V. Post ptū uirgo inuola
ta pmansisti. dei genitrix intercede
p nobis. Ew. Pastores loq̄
bant'. Off. Felix namq; es
sacra uirgo maria et omni laude
dignissima q'a ex te ortus est sol
iustitie xp̄us deus nr̄. Secreta.
Muneribus nr̄is q̄s dn̄e p̄ci
bus q; susceptis et intercedente bt̄a
maria sp̄ uirgine et celestibus nos munda
mistijs et clementer exaudi. P. Pre
fatio de nat' dō. Cō. Beata ins
cera marie uirgis que portauerunt
eterni pr̄is filiū all. Compl'.
Hec nos cōio q̄s dō purgat
a crimine: et intercedente
bt̄a semp uirgine maria
celestis remedij faciat ēē con
sortes. P. De dn̄a nr̄a a pen
thec' usq; aduentū et a puī
ficatōe usq; ad
Salue sancta parens enixa
puerpa regem qui celū
terramq; regit in scl'a scl'or'. Ps.
Senciant omīs tuū leuamen q̄
cūq; celebrant tuā cōmemorati
Concede nos Coll'. onē
famulos tuos q̄s do
mine deus ppetua mentis

et corpis sanitate gaudere:
et gl̃osa bt̃ē marie semper
ungis intercessione a p̃na
liberari tristicia: et futura
p̃ruidere. ℣. Ket sapiē.

Hb initio et ai̯ sc̃la creatā
tū sc̃im nō desunā: et in ha
bitatione sc̃a coā ip̃o mīs
trāri. Et sic in syon firma
ta sū. et in ciuitate sc̃a requi
ta sūlr̃ requieu: et in hie
rusalē p̃tās mea. Et radi
cau in pplo honorificato: et i
portiōe mea hereditas illius.
Et in plenitudine scoz: detē
tio mea. ℟. Benedicta et
venerabilis es virgo maria q̃ si
ne tactu pudoris inuenta es mr̃
saluatoris. ℣. Virgo dei genitrix
quē totus nō capit orbis in tua
se clausit uisera factus homo.
Hlla. ℣. O consolatrix pauper
mana tuis pabe augre tuoz nu
mer in caritate xp̃i quos tu ge
moras manib⁹ p filiū hūlūi
mr̃ erupuisti. Hlla. ℣. Virgo
esse floruit virgo deū et hoīem ge
nuit puer deus reddidit tu se re
conciliās ymā sumus. Hlla. ℣.
Sc̃a dei genitrix virgo sp maria i
tercede p nobis ad dnm deū nr̃m.

℣ Post hoc. Ty. Audi filia. &
m purificatōe. S' lumin.

Nūc. Extollens uocē quida
mulier de turba: dixit ad
ihm: Bt̃us uenter qui te
portauit. et ubera q̃ suxisti.
At ille dixit. Quinymo.
Bt̃i qui audiūt uerbū dei:
et custodiūt illud. off. Re
cordare virgo mr̃ dei dū steteris in
conspectu dei ut loquaris pro
nobis bona et ut auertat indig
nationē suā a nobis. S' ex.

Tua dne. pregatōe et
bt̃ē marie sp virginis i
tercessione. ad p̃petua at
q̃ p̃tē hec oblatio nob
p̃ficiat. p̃spitatē. ℣. Cō.

Hec regina celoz mr̃ regis an
gelōz o maria flos virginū hec
lut rosa uel lylium funde p̃ces ad
filiū p salute fidelium. Cōpl.

Sumptis dne salutis
nr̃e subsidiis. ma q̃s
bt̃ē marie nos p̃ecibus
ubiq⁹ p̃tegi: ut cuius ue
neratione hec tue obtuli
mus maiestati. ℣. Per dn̄
S' dn̄a nr̃a tpe paschali.

Alme sc̃a parens cuncta
puerpera regē qui celū terrāq⁹ re
git in sc̃la scōz. a. a. ℣. Vena

ant omnis tuum leuamen quicum
que celebrant tuam commemorationem.

Prosit nobis Coll.
Sp quesumus opus pr. et preci
pue inter hec paschalia
filij tui solempnia continu
ata dei genitricis et virginis
marie memoria: que et as
titit vulnerata caritate in
cruce pendenti. et nunc astat
a dextris in celo regina reg
nanti: Per eundem. Lc ezechiel
A diebus ill. Conuertit prophete.
Sti me ad viam porte sancta
rij exterioris. que respicie
bat ad orientem: et hec erat
clausa. Et dixit dominus ad
me. Porta hec clausa erit
et non aperietur: et vir non
transibit per eam. quoniam deus israel
ingressus est per eam. eritque clau
sa principi. Princeps ipse
sedebit in ea: ut comedat pa
nem coram domino. Per viam porte ves
tibuli ingredietur: et per viam
eius egredietur. Alleluia. v.
Post partum virgo inuiolata permansisti dei genitrix intercede pro nobis.
Alleluia. v. Surrexit dominus et occur
rens mulieribus ait auete. tunc ac
cesserunt et tenuerunt pedes eius.
Nunc. Stabant S. iohannem.

iuxta crucem ihesu mater eius.
et soror matris eius maria
cleophe: et maria magda
lene. Cum vidisset gilhis ma
trem et discipulum stantem quem
diligebat: dicit matri sue. Mu
lier: ecce filius tuus. Deinde
dicit discipulo. Ecce mater tua.
Et ex illa hora: accepit eam
discipulus in sua. Off. Fe
lix namque es sacra virgo maria
et omni laude dignissima quia ex te
ortus est sol iustitie xpus deus noster. Sec.
Propiciare nobis
domine quesumus illius agni
paschalis oblatione ac
ceptissima cum beate dei geni
tricis marie pia interuen
tione. quem ipsa genuit perpe
tua virginitate. Omnium. Pref. de te.
Beata viscera marie virgi Co.
nis que portauerunt eternum patris filium.
Per hec sacra Copl. all.
menta paschalia nos
tibi clementissime deus beate
semper virginis marie. oratio con
ciliet. que nobis panem ange
lorum et celestem alimoniam ge
nerauit. Omnium. Per quacumque
Salus populi tribulatione.
ego sum dicit dominus de quacum
que tribulatione clamauerunt ad

me exaudia eos et ecce illoꝝ dñs i
ppetuū. ℣. Attendite ple meus le
ge mea inclinate aurē uram in
Duba oris mei. Collecta.
cis qui nō monē ꝛ pe
nitentia delictas peccꝝ: po
pulū tuū qs ad te conuerte
ppitius: ut dū tibi deuotus
seruerit. tradundꝰ tue ab eo
flagella amoueas. ℣. Jhē
Sinquita me pheta.
tes nrē contriuerunt eo
tm nos dñe libera nos qs
pter nomen tuū: qm mi
te fuit aūsiones nrē. Tibi ci
pmittimus exptatio isrl:
saluator nr in die tribula
tionis. Tu aūt in nobis es
dñe. et nomen tuū inuocatū
est sup nos: ne derelinquas
nos: dñe ds nr. Gr Liberas
nos dñe et affligentibꝫ nos et
eos qui nos odertt confudisti. ℣.
In deo laudabimur tota die et no
mi tuo confitebimur in scla.
Alla. ℣. Ex profundis clamau
ad te dñe. dñe exaudi uocē meā.
Ant. Dixit. i. d. s. Sioham.
Amen amen dico uobis: qꝛ
plorabitis et flebitis uos.
mundus aūt gaudebit. Vos
aūt contristabimi: ꝛ tristicia
a uꝝ uertetur in gaudiū.
Mulier cū parit tristiciam
habet: qꝛa uenit hora eius.
Cū aūt pepert puerꝝ: iam
nō meminit pressure ppter
gaudiū. qꝛa natus est ho
in mundū. Et uos igitur
nūc quidē tristiciā habetis.
Iterꝝ aūt uidebo uos: et gau
debit cor uꝝm. Et gaudiū
uꝝm: nemo tollet a nob.
Si ambulauero in Off.
medio tribulatois uiuificabis
me dñe et sup ire inimicoꝝ me
oꝝ extendes manū tuā et salui
me fecit dextera tua. Secreta.
Subueniat nobis dō
mine qs sacrificiū pñ
tis oblatio. que nos et ab
erroribꝫ uniuersis potenter
absoluat. et a tocius ei
piat pditois incursu. ℣. cō.
Memento mihi tui seruo tuo
dñe in quo mi spem dedisti hec
me consolata est in humilitate
Tueare nos cōpl. mea.
dñe qs tua sacramē
ta sumentes: et ab omi p
pitius inquitate defend. ℣.
Da pacē Missa p pace.
dñe sustinentibꝫ te ut p
phete tui fideles inueniantur

exaudi ꝓces seruu tu et plebis
tue isti. ℣. Letatus sū in hys
q̄ dicū sūt mi in domū dñi ibum.

Deus a quo sc̄a Coll.
desideria recta consi
lia et iusta sūt opa: da
seruis tuis illā quā mū
dus dare nō potest pacm:
ut et corda nra mandatis
tuis dedita. et hostiū sub
lata formidine. tpa sint
tua. ptegāte tuq̄lla. ℣. Ꝓpt.
Oratione fiadiuant. ℟.
Sabbō mg. tpm post. Inuocauit.

Letatus sū in hys que dicta ℣.
sūt mihi in domū dñi ibum. ℟.
Fiat pax in uirtute tua et habūdā
tia in turribꝫ tuis. Alla. ℣.
Ostende nobis dñe miam tuā et
salutare tuū da nobis. ℣ Lucā.

In illo. Dixit i.d.s. Petite:
et accipietis. Querite et
inuenietis. Pulsate: et apie
tur uobis. Omis enī qui
petit accipit. et qui querit
inuenit: et pulsanti apiet.
Quis aūt ex nobis patrē
petit panē. nūquid lapi
dem dabit illi. Aut piscē:
nūqd pro pisce serpentē dabit
illi: Aut si petierit ouum:
nūqd porriget illi scorpio
nem: Si ergo uos nūtis
malis nostis bona data da
re filiis uris: q̄nto magis
pr̄ ur de celo dabit spūm bo
nū: petentibꝫ se. Oꝝ. Po
pulū hūilem saluū fames dñe
et oculos superbꝫ hūiliabis qui
q̄s deus preter te dñe. ℣ Secrm.

Deus qui credentes in
te plebs nullis finis
coartari terminis. digna
pcibs et hostias dicate tue
plebis suscipe. et pat tua
pietate concessa tpiatoꝝ
fines ab oi hoste fugat et
seruos. ℣. Cō Tu dne ser
uabis nos et custodies nos a gr
nerationē hac in eternū. Cōpl.

Deus auctor pacis et a
mator. cui nosse uiuere
cui seruire regnare est: pte
ge ab oibꝫ impugnatiōibꝫ
bꝫ supplices tuos: ut qui
in defensione tua confidūt
nullis. nullius hostilitatis
arma timeamus. ℣. Ge
ralis coll. et oibꝫ sanctis.

Oratio q̄s ops ds. ut sc̄a
tua in gentibꝫ
mia. sc̄e tue.
apli mrēs. confessoꝝes uir
gines. atq̄ omis sc̄a quoꝝ

rliquie in ista continent
cclia p̄camus nos ubiq̄
adiuuent: quatinus hic
illoꝝ p̄tm suffragio tiq̄ul
la pace in tua laude letem̄.
P. eand̄. Secreta.
unera tue misericors
ds maiestati tue oblata be
nigno q̄s suscipe ut utilitu.
ut eoꝝ nobis p̄cibꝫ fiant
salutaria quoꝝ sacratissi
m hac basilica reliquie sc
Recondit. P. Compl.
Iuina libantes mis
ericordiā q̄s dne: ut eoꝝ nos u
biq̄ intercessio p̄tegat: q̄ꝝ
hic sacra gaudemus hab̄e
p̄sentia. P. Mal de oibꝫ scis.
Oncede q̄s ops ceus: ut
intercessio nos scē dei
genitricis marie scoꝝq̄ oi
um electoꝝ iuuentū. et bto
rū p̄archaꝝ pphaꝝ apl̄oꝝ
m̄m confessoꝝ uirginū. et
oim electoꝝ tuoꝝ ubiq̄ le
tificet: ut dū eoꝝ merita re
colimus. p̄camur sentia
Omus. P. c. Secreta.
blatis q̄s dne placare
muneribꝫ. et intercedente be
ata maria cū oibꝫ scis. a
cētis nos defende piclis. P.

Supplices dne Cōpl.
be marie sp uirgis.
et oim scoꝝ tuoꝝ memoriā
recolentes sacramenta ce
lestia: p̄stā q̄s: ut qd̄ tpali
ter gerimus. etnis gaudi
is consequamur. P. De
Ipsorum q̄s omnibꝫ scis.
dne nobis indignis
famulis tuis suffragia
scoꝝ tuoꝝ humiliter ip̄loꝝā
tibꝫ: ut q̄a fragilu mortā
liq̄ carne circūdati cotidia
nis peccoꝝ remissionibꝫ in
digemus: gl̄ose semp uir
ginis genitricis dei marie
scoꝝq̄ p̄archaꝝ pphaꝝ
apl̄oꝝ mr̄m confessoꝝ ac
uirginū. oimq̄ electoꝝ tuoꝝ
assiduis apd̄ pietatē tuā
p̄cibꝫ adiuuemur: ut qd̄
possibilitas n̄ra nō obti
net. eoꝝ nobis intercessione
Conetur. P. eand̄. Sec.
acrificiū mr̄m tibi dne
q̄s oim scoꝝ tuoꝝ p̄catio scā
conciliet. ut quoꝝ ifoze co
ep̄nitur exhibetur. meritis
efficiatur acceptū. P. Cōpl.
Q̄s dne deus n̄r: ut sacro
scā mysteria q̄ p̄cepim
tois n̄re muniamur cōtu

listi: intercedente bta dei genitrice maria cu oibz scis tuis. et psens nobis remediu ee facias et futur. P. e. P pec

Exaudi qs dne catis.
supplicu preces: et confitentiu tibi pce pccis: ut piter nobis indulgentia tribuas beignus et pace.

Hostias tibi Sec. P.
dne placatois offerimus. ut et delicta nra miseratus absoluas. et nutantia corda tu dirigas. P. Cpl.

Presta nobis etne saluator: ut pcipientes hoc mune uenia pccor: deinceps pcca uitemus. P. P in

Omps s' ds sa firmo.
lus etna credentiu. exaudi nos p infirmo famulo tuo p quo mie tue iploramus auxiliu: ut reddita sibi sanitate. grar tibi in ecclesia tua referat actione. P.

Deus cuius nu Sec.
tibz uite nre momenta decurrut suscipe preces et hostias famuli tui p quo egrotante miam tua iploramus. ut de cuius piculo metuimus. de eius salute

Dletemur. P. Compl.
Deus infirmitatis hua ne singulare psidiu: auxiliu tui sup infirmu nrm onde uirtute: ut ope mie tue adiutus. ecclie tue sce incoluimus representari mereat. P.

Deus fideliu P papa.
oim pastor et rector famulu tuu papa nrm. N. q ecclie tue preesse uoluisti p piciis respice da qs ei uerbo et exemplo quibz pest pfic ut ad uita una cum grege sibi credito pueniat sempi

Oternam. P. Secreta.
blatis qs dne placare muneribz ac famulum tuu papa nrm. N. q ee pastorem pplo tuo uoluisti una cu commisso sibi grege assidua ptectoe custodi. P.

Hec nos qs dne Compl.
diuini sacramenti p ceptio ptegat et famulum tuu papa nrm. N. q ecclie tue pastore ee uoluisti una cu sibi comisso grege saluet sp et muniat. P. Pro re

Deus in cuius ge coll.
manu corda st regu i clina ad pces humilitatis

aures mīe tue et regi nr̄o. N.
tue regimen appone sapīe
ut hausti de tuo fonte consi
liis et tibi placeat et sup oīa
regna precellat. P. Secreta
Munera qs dn̄e oblata sci
fica ut et nobis unige
niti tui corp⁹ et sanguīs fi
ant et regi nr̄o. N. ad obtinē
dam aīe corpis q̄ salutē et
ad p agendū in uīctū offiti
um te largiente usq̄ quaq̄
pficiant. P. Compl.
Hec dn̄e oblatio saluta
ris famulū tuū regē nr̄m. N.
ab oībz tueatur aduersis qua
tinus et ecclesiastice pacis
obtineat tranquillitatē et
post istius tpis excursū ad
eternā pueniat btitudinē. P.
Ineffabilē Pro pccis.
Miam tuā dn̄e clemen
ter nobis ostende. ut simul
nos et a peccatis omnibus
exuas et a penis qs p hijs
meremur eripias. P. Sec.
Purificet nos qs dn̄e mu
neris pntis oblatio et
dignos sacra pticipatōe pfi
ciat. P. Compl.
Prā dn̄e qs ut terrenis af
fectibz expiati ad supni ple

nitudinē sacramenti cuius
libauimus scā tendamus.
P. P salute uiuor coll.
Pretende dn̄e fidelibz tu
is oībz epis abbatibz
monachis canonicis regi
bz et gubernatoribz atq̄ cō
sanguineis nr̄is et hijs q̄
se in nr̄as cōmendauerūt
orōnes et suas nobis lar
giti st elemosinas seu etiā
ceteris fidelibz utriusq̄ sex
us dexterā celestis auxilij
ut et te toto corde pquirāt
et que digne postulant cō
sequi mereant. P. Secreta.
Propiciare dn̄e suppli
cationibz nr̄is et has
oblatōes famlor tuor oī
um epor abbatū mona
chor canonicor ac paren
tū nr̄or necnō et eor qui se
nr̄is orōnibz cōmendaue
rūt et suas nobis largiti
sūt elemosinas seu etiā ce
teror fideliū utriusq̄ sexus
qs tibi p incolumitate eor
deferimus benignus assume.
et ut nulli sit irritū uotū
nullius uacua postulati
o. prā qs ut qd fideliter pe
timus efficaciter cōsequm. P.

Da famulis tuis Cōpl.
q̄s dn̄e oībꝫ epis abba
tibꝫ monachis canonicis
seu regibꝫ et gubernatoribꝫ
atq̄ consanguineis nr̄is
et hijs qui se in nr̄as com
mendauerūt orōnes et su
as nobis largiti sūt elemo
sinas seu etiā ceteris fideli
bꝫ utriusq̄ sexus in tua fi
de et sinceritate constantiā
ut in caritate diuina fir
mati nullis tēptationibꝫ
ab eius integritate uellā
Otur. P. P semetipso coll.
Omp̄s s' deus qui me pec
catorē sacris altaribꝫ asta
re uoluisti. et sc̄i noīs tui
laudare potentiā: concede
q̄so p huius sacramenti mis
terium meorꝫ michi ueniā
pc̄cōrꝫ: ut tue maiestati dig
ne mīstrare merear. P. Sec.
Da q̄s clementissime pr̄
p huius sacramenti
misteriū meorꝫ michi uei
am pc̄cōrꝫ. ut nō ad iuditi
um sꝫ ad indulgentiā hu
ius presbiteratus ordo m̄
pficiat sempiternā. P. Cōpl.
Sumentes dn̄e d's salu
tis nr̄e sacramenta pr̄a

q̄s: ut eorꝫ pticipatio m̄ fa
mulo tuo ad ꝑpetuā pficiat
salutē. P. P humilitate coll.
Deus qui supbis resisti
et gr̄am pr̄as hūilibꝫ:
auge in nobis uere hūili
tatis uirtutē: cui' in se forma
fidelibꝫ unigenitus tuus ex
hibuit: ut nūq̄ indigna
tionē tuā pnocemus elati
sꝫ ꝓpiciatoīs tue capiam'
dona subiecti. P eū. Sec.
Hec oblatio dn̄e d's no
bis remissionē oīm pec
catorū et uere hūilitatis ob
tineat gr̄am silq̄ ut a cor
dibꝫ nr̄is concupiscentiā
carnis et oculorꝫ atq̄ ambi
tionē sc̄li auferas. quatin'
corā te sobrie iuste pieq̄ iu
uentes p̄mia conseqūmur
Heterna. P. Compl.
Huius dn̄e sacramenti
pceptio pc̄cōrꝫ nr̄orꝫ macu
las tergat: et nos p hūilita
tis exhibitionē ad celestia
regna pducat. P. Petitio la
crimarꝫ coll.
Omp̄s mi
tissime deus qui sicien
ti ꝓplo fontē iuuentis aque
de petra pduxisti: educ de
cordis nr̄i duricia cōpun

nonis lacrimas: ut peccā
tā plangē ualeamus:
remissionēq; te miserante
mereamur accipe. ℣. Sec̄.
Hanc oblationē qs dn̄e
deus quā tue maiesta
ti pro pēs nr̄is offerimus
propitius respice. et pduc de
oculis nr̄is lacrimaꝝ flu
mina. quibꝫ debita flāma
rū incendia ualeant extin
gui. ℣. Complenda.
Actiuū qđ tue dn̄e de
us obtulimus pietati. no
bis ad uenia nr̄oꝝ pficiat
peccatoꝝ: ut tue miserationis
ꝙ tribuat solatiū. ℣. Pro
Ecclesie qsitate coll.
Sa ꝙs ecclesiā nr̄os et cor
nr̄m dn̄e: ut tibi casto corpe
seruiamus: et mūdo corde
placeamus. ℣. Secreta.
Oblatū dn̄e unicuiq;
peccatoꝝ nr̄oꝝ. ut sacrifi
care tibi hostiā laudis ab
solutā libertate possimus.
tribue ꝙ aīs tribuisti. et sal
uā nos p indulgentiā. qs
Dignatus es saluare p gra
Dne adiutoꝝ ꝓpi. tiā. ℣.
et ptectoꝝ nr̄ aduua
nos: ut reflorēt cauo nr̄ā
nigore pudicicie et castimo
nie nouitate. exceptāq; de
manu tartari in resurrec
tois gaudio ubera ꝑsen
tari. ℣. Pstabilitate loci.
Locus in quo tocius
saluatois summa cō
sistit. exaudi pces qs indig
ni tibi supplices fundi
mus: et mitte sanctū angelū
tuū de celis: qui hanc con
gregationē et hūc locū ab
oīnibꝫ antiqui hostis et
humanis defendat insidiis.
Hec nos qs Secreta. ℣.
Dne sacta potentis uir
tute defensos ab oībꝫ ma
ligni hostis insidiis et hūc
nim suis incolis loci sub
tua pfectione seruent il
lesum. ℣. Compl.
Cōpleuimus dn̄e sacri
ficia mysteriū hūilitate dep
cantes: ut hec cadē angeli
co et oīm sōrꝫ p nobis i
tercedente suffragio. ꝓficiā
mus fiant delictoꝝ purgatio:
et congregatois atq; loci hu
ius contra oīs nequitias
diaboli inexpugnabilis
et iuncta defensio. Per.
Pro tribulatione ecclesie.

Ecclie tue qs dne pces
placatus admitte: ut
destructis adversitatibz uni
versis secura tibi serviat li
bertate. Per. Secreta.
Protege nos qs dne tu
is misteriis servien
tes. ut divinis rebz et cor
pore famulem et mente.
Qs dne deus Cōpl. P.
Nr: ut quos divina
tribuis pticipatōe gaudere:
humanis non sinas sub
iacere piculis P. Pamico.
Ops mitissime deus res
pice ppitius
pces nras: et libera cor fa
muli tui. N. de malar tep
tatione cogitationū: ut
sci sps dignū fieri hitacu
lū mereatur P. ei. Sec.
Hostias tibi dne ds of
ferimus p famli tui
N. salute. quatinus ani
mā illius sci sps grā illu
minare digneris. P. Cpl.
Per hoc qs dne ds sa
crifitiū qd tue obtu
limus pietati: ab oibz cor
famli tui. N. emūdes tep
tatōibz. P. P familiaribz.
Deus qui caritatis dona
p grām sci sps tuor cordi
bz fideliū infudisti: da famu
lis et famlabz tuis p quibz
tuā deprecamur clemenci
am salutē mentis et cor
pis: ut te tota virtute dili
gant: et q tibi placita sūt
tota dilectōe pficiant. P.
Miserere qs dne ds Sec.
famlis et famlabz tuis
bz hoc sacrifitiū laudis
tue offerimus maiestati
ut p hec scā supne benedic
tōis grām obtineant. et glo
riā eterne btitudinis acqui
rāt. P. Cōpl.
Divina li
bantes misteria qs do
mine: ut hec salutaria sa
cramenta illis pficiant ad
pspitatē et pacē: p quor di
lectione hec tue obtulim
maiestati. P. P iter agentibz.
Adesto dne supplicatōi
bz nris: et viā famlo
rū tuor in salutis tue pspi
pitate dispone: ut inter o
nes vie et vite huius va
rietates. tuo sp ptegant
auxilio. P. Secreta.
Propiciare dne suppli
catōibz nris. et has oblatio
nes qs tibi offerimus p fa

mulis tuis benignus assu
me. ut uiā illoꝝ et p̄cedente
grā tua dirigas. et subsquē
te comitari digneris. ut de ac
tu atq; incolumitate eoꝝ se
cundū mīe tue p̄sidia gaude
amus. P. Complenda.
Deus infinite mīe et ma
iestatis īmense. quē nec spa
cia locoꝝ nec īterualla tē
poꝝ ab hijs quos tueris ab
iungunt: adesto famulis
tuis in te ubiq; fidentibꝫ: et
p̄ocīm qm̄ ituri sūt uiā dux
eis et comes ēē dignare: nich
il aduersitatis eis noceat. ni
chil difficultatis obsistat:
cūcta eis salubria cūcta sint
p̄spa: et sub ope dextere tue
quicq; iusto expetierint de
siderio. celeri consequantur
effectu. P. Pepō et plebe coll.
Omps s' deus qui facis
mirabilia magna so
lus: pretende sup famulū
tuū. N. antistitē nr̄m. et sr̄
cūctā plebem illi cōmissā
spm̄ grē salutaris: et ut in
ueritate tibi cōplaceāt. ꝑpetu
um eis rorē tue benedcōis ī
funde. P. Secreta.
Hostias dn̄e famulōꝝ tu
orū placatus intende. et q̄s
in honore nōis tui deuota
mente p eis celebramus p
ficere sibi senciant ad salutē.
Quos celesti recreas Cōpl.
munere. ꝑpetuo dn̄e comi
tare p̄sidio: et quos fouere
nō desinis: dignos fieri sē
piterna redēptione cōcede. P.
Deus pa Pinimicis.
cis caritatisq; amator
et custos. da oībꝫ īimicis nr̄is
pacē caritatēq; uerā: et tri
bue eis remissionē pccōꝝ:
nosq; ab eoꝝ insidijs potē
ter eripe. P. Secreta.
Oblatis dn̄e q̄s placare
muneribꝫ. et nos ab īimicis
nr̄is clementer eripe. eisq; ī
dulgentiā tribue delictoꝝ
Hec nos cōio Cōpl. P.
dn̄e q̄s exuat a delictis:
et ab inimicoꝝ nr̄oꝝ defen
dat insidijs. P. Prege coll.
Qs omps deus: ut famu
lus tuus. N. qui tui
miseratione suscepit regni
gubernacula. uirtutū etiā
oīm ꝑcipiat īcrementa: q̄
bꝫ decenter ornatus. et uicio
rū monstra deuitare et hostes
superare et ad te q̄ uia uitas et uita

es

gracioſus ualeat puenu

Munera qs Sec. re.p.
Dñe oblata ſcãtificet. ut
et nobis unigenitꝰ tuꝰ cor
pus et ſanguis fiant. et re
gi nõ ad obtinendã aĩe
corpis qꝫ ſalutẽ et ad pa
gendũ iuncti offitiũ te
largiente uſqꝫquaqꝫ pfi
ciant. p Dc. Compl.
Ect dñe oblatio ſalu
taris famulũ tuũ. Ne ab
oĩbꝫ tueatur aduſis: qꝫ
nus et eccleſiaſtice pacis
obtineat tranquillitatẽ: et
poſt iſtius tpis curſũ ad
etnã puenĩat hẽditatẽ p.
Deus in q. Pluuia.
Uuuimus mouem
et ſumus: pluuiã nobis
tribue congruentẽ: ut p
ſentiãt ſubſidijs ſufficien
ter aduti. ſcripturã fidu
cialus apprehendimus. p. Sec.
Obiatus dñe placare
muneribꝰ. et opportunũ
tribue nobis pluuie ſuffi
cientis auxiliũ. p. Cõpl.
Tuear nos dñe qs tua
ſcã ſumentes. et ab
oñibꝫ ppitius abſolue pec
catis. p. Placatꝰ eccl.

Ad te nos dñe clamã
tes exaudi: et actis ſe
renitatẽ nobis tribue ſup
plicantibꝰ: ut qui p peccã
toꝝ nrorꝫ affligimur: mi
ſeracordia tua pcuciãt de
mentiã ſenciamus p. Sec.
Reuiuat nos qs dñe
gratia tua ſemp et ſequa
tur. et has oblationes qs p
peccãtis nrĩs nõi tuo conſe
crandas deferimus benigne
aſſume. ut p intercſſionẽ
oĩum ſcoꝝ tuoꝝ cuncta nob
pficiant ad ſalutẽ. p. Pu.
Plebs tua dñe ſuppliat
clemẽcie tue: ut dignis ab
ſtinentiis: et copioſis beneficiis
mentiũ: et corporũ ſubleuetur auxiliũ
oꝝ tuoꝝ ſubleuetur auxiliũ
is qꝫ tantis indigẽt. p.
peccatoribꝰ adiuuat. p.
Omps mutis et infirmis
ſempiterne dꝰ qui in
noꝝ dñatis ſil et monſtruo
rũ. oĩumqꝫ naturas quos tu
os fieri et opꝝ futuros ee pre
noſcis. te ſuppliciter exora
mus: ut p quibꝰ effundere
preces debemus. quoſq
ul pñs adhuc ſæculũ in mi
ne teneat. ul futurũ iam
uos coꝝ ſuſcipiat: pcipi

tuę clemẽcia a ꝺilectoꝛ tuoꝛ
oĩm uenuã. et gaudia con
sequi meaꝛ̃tur etna. ℣. Sec̃.
Deus au soli cognitus
est nũs electoꝛ ut sup
na felicitate locand. tribue
qs ꝫ: ut unusꝙsq; quos i oꝛo
ne cõmendatos suscepim⁹
ꝺeĩnationis liber assequ
tus obtineat. ℣. Compl.
Purificent nos qs ops
et misericoꝛs deus sa
cramenta que sumpsimus:
et pꝛa ut hoc tuũ sacrame
tũ nõ sit nobis reatus ad
pnã. ꝫ intercessio salutꝛis
ad uitã: sit ablutio sa
lutꝛis. sit foꝛtitudo fragilitatis. sit
cõtra mũdi pricla firmamentũ
ampꝛ ĩcolãtibꝫ oĩb⁹ fãis tuis sit tuuo
tio. ampꝛ mꝛtuoꝛ fidelium remis
sio oĩm ꝺilectoꝛ. ℣. Gnal' coll'
Hactis nos qs ꝺ sanctis.
ꝺone meritis et coꝛpis ꝺfũ
et pricis: et ĩtercessione gl̃ose ui
ginis gr̃ie mr̃is. cũ bt⁹
aplis petro et paulo et oĩbꝫ sc̃is.
salutẽ nobis tribue benigne: et pa
cifice: ut ꝺstructis aꝺuersitatibꝫ et er
roꝛibꝫ uniuersis eccla tua secura
tibi seruiat libertate. ℣. Sec̃.

Exaudi nos ꝺs salutaris
noꝛ. ut p hui⁹ sacramẽ
ti ĩstitutẽ. et gl̃ose ũginis dei gẽ
tricis marie et bt̃oꝛ aplꝰoꝛ
tuoꝛ petri et pauli oĩmꝙq; eleco
rũ tuoꝛ ĩtercessione. a cũctis nos
mẽtis et coꝛpis hostibꝫ tuea
tis. gr̃am tribuas ĩ pñti et
gl̃am in futuro. ℣. xpe.
Mundet et muniat qs ꝺne
diuinu sacrãmẽtu nos munꝰ
oblatũ: ut intercedente be
ata uirgine dei genitrice
maria. cũ aplis tuis pe
tro et paulo et oĩbꝫ sc̃is.
a cũctis nos reddas pũsi
catibꝫ expiatos: et aꝺuersita
tibꝫ expeditos. ℣. cũ. genera
Pietate tua qs lis coll'.
ꝺne nr̃oꝛ solue oĩm
unicula ꝺelictoꝛ. et intercessione beate et gl̃ose sp ũginis
dei gẽtricis marie cũ oĩbꝫ
sc̃is tuis. ꝺnm aplicũ nr̃m pe
ana sit nr̃umꝙ nr̃m et oĩm
oꝛꝺinẽ ecclesiastica. omis
qꝫ in pcãtis constitutos
cũ sibi ꝺbitis. et nos fa
mulos tuos atꝙ locum tibi
consecratum in oĩm sc̃itate
et religione custodi: omis
qꝫ affinitate et consangui

nitate ac familiaritate no
bis iunctos uel nobis ele
mosinas facientes. seu e
tiam omnes xpianos a uitijs
purga uirtutibus illustra.
pacem et salutem nobis tri
bue. hostes uisibiles et in
uisibiles remoue. inimicis
nris caritatem largire. incre
dulos conuerte. iunctis ab
solutionem peregrinantibus ad
patriam reditum. infirman
tibus opem salutis adhibe.
carnalia desideria repelle.
aeris temperiem indulge. in
omni necessitate et angusti
a nos misericorditer adiu
ua. a morte subitanea et in
prouisa nos eripe. in bonis
operibus perseuerare et ad gau
dia eterna peruenire et omnibus
fidelibus uiuis et defunctis
in terra uiuentium uitam
et requiem eternam concede. P.

Deus qui singu Sec.
lari corporis tui hosti
a totius mundi soluisti
delicta. hac oblatione placa
tus scelerum nrorum maculas
absterge. omnesque in ptanti
bus constitutos cum sibi subiec
tis custodi. aeris temperiem et pa

cis tranquillitatem largire. et om
nium xpianorum uiuorum atque
mortuorum peccata dimitte. eis
que premia eterna concede. Qui
Sumpta quesumus domine Copl.
sacramenta celestia
omnia crimina nra detergant.
et dnm aplicum regem. et an
tistitem nrm et omnem ordinem
ecclesiasticum. omnesque in po
testatibus constitutos cum
sibi subiectis. et nos famu
los tuos atque loca tibi con
secrata in omni sanctitate custo
diant. aeris temperiem indul
geant. de morbis morteque
subitanea et improuisa nos
liberent insidias dyaboli
et noxia nobis cuncta omnem
que prauitatem et infirmita
tem seu etiam hostilem rabiem
meritis et intercessione sancte
dei genitricis et perpetue uirgi
nis marie et omnium sanctorum a no
bis procul repellant. et omni
bus fidelibus uiuis et defunctis
prosint ad uenia. per quorum
quarumque tibi sunt oblata
salute. Per eundem dnm.

In anniuersario et exequi
is defunctorum et in presentis
funeris.

Requiē eternā dona eis dñe et lux petua luceat eis. ℣. Te decet ymnus deus in syon et tibi reddet uotū in ihrlm exaudi oronē meā ad te oīs caro ueniet. Coll'in ā

Deus indul uerlario. genitay dñe: da aīe fa mule tue. N. cuius āniuer sarij depositois die cōmeo ramus. refrigery. lcē quie tis bītudinē luis claritatē ℣. Epl'. Nolum' uos ignio rare. ut inf'. Gr. Si ambu lem in medio umbre mortis nō timebo mala qm tu mecū es dō. ℣. Virga tua et baculus tuus ipa me consolata st. Tr. Sicut cer uus desiderat ad fontes aq̄rū ita de siderat aīa mea ad te dñe. ℣. Sitiuit aīa mea ad deū uiuū qñ ueniam et apparebo ā facie dei mei. ℣. Fuerūt michi lacrime mee panes die ac nocte dū dicit michi p sin gulos dies ubi est deus tuus. Sio Vll. Dixit martha ad ihūm. Dñe si fuisses hic: frē meus nō fuisset mortuus. Sed et nūc scio: q̄ quecūq̄ po poscris a deo dabit tibi deus. Dicit illi ihs. Resurget frē tu us. Dicit ei martha. Scio: q̄ resurget in resurrectōe in nouissimo die. Dicit ei ihs. Ego sū resurrectio et uita. Qui credit in me: etiā si mortuus fuit uiuet. Et oīs qui uiuit et credit in me: nō morietur in eternū. Credis hoc? Ait illi. Vtiq̄ dñe. Ego credidi q̄a tu es xps filius dei: qui in hunc mundū uenisti. Of. O ne ihu xpe rex glē libera aīas oīm fideliū defunctor de manu inferni et de profundo lacu. libera eas de ore leonis ne absorbeat eas tartar ne cadant in obscura. sed signifer sanctus michael repreſentet eas in lucē scām. Qm olim abrahe promisisti et semi eius. ℣. Hostias et pces tibi dñe offerim' tu suscipe pro aīabz illis quar hodie memoriā agimus fac eas dñe de morte trāsire ad uitā. Requiem etnā dona eis dñe. et lux p petua luceat eis. q̄ oli. Sec. Deprecamur dñe suppli cationibz nris p aīa famuli tui. N. cuius hodie annua dies agitur p qua tibi offerimus hoc sacrifi tiū laudis. ut ea scōz tuoz consortio sociare dignetis. ℣.

Lux etna luceat eis dñe. Cū
scis tuis inetnū qz pius es.
Requiē etnā dona eis dñe. et lux
petua luceat eis. Cū scis. ℣. Re-
Pquiescant in pace. ℟. Amen.
Oratio.
Deus qui inter apostolicos sacerdotes famulum tuum. N. tuum
animarum pastorem electum
dignum effecisti: quesumus ut
gregem sibi creditum assidua
protectione custodiat: et ad
eterna gaudia cum omni plebe
sibi commissa pervenire concedat.
Per dñm nrm ihm xpm filium
tuum. qui tecum vivit et regnat
in unitate spūs sancti deus per
omnia secula seculorum. ℟. Amen.
Fidelium deus omnium conditor et redemptor: animabus famulorum famularumque tuarum
remissionem cunctorum tribue peccatorum: ut a cunctis
quos semper optaverunt delictis
absoluti: tua semper mereantur
clementia gaudere. Qui vivis et
regnas cum deo patre in unitate
spūs sancti deus per omnia secula seculorum. ℟. Amen.
Pax tecum. ℟. Et cum spū tuo.
Oremus. Inclina dñe aurem tuam ad preces nras: et animam famuli tui. N. quam de hoc seculo migrare iussisti: in pacis ac lucis regione constitue: et sanctorum tuorum jubeas esse consortem. Per dñm nrm ihm xpm filium tuum. qui tecum vivit et regnat in unitate spūs sancti deus per omnia secula seculorum. ℟. Amen.
Deus cui proprium est misereri semper et parcere: te supplices exoramus pro anima famuli tui. N. quam hodierna die de hoc seculo migrare iussisti: ne tradas eam in manus inimici: neque obliviscaris in finem: sed jubeas eam a sanctis angelis suscipi: et ad patriam paradisi perduci: ut quia in te speravit et credidit: non penas inferni sortiatur: sed gaudia eterna possideat. Per xpm dñm nrm. ℟. Amen.
Absolve dñe animam famuli tui. N. ab omni vinculo delictorum. Ut in resurrectionis gloria inter sanctos tuos et electos tuos resuscitata respirent. ℣. Requiē etnā. ℟. Amen.
Ut supra. ℣. Requiescat in pace. ℟. Amen.
Kyrie eleison. Christe eleison. Kyrie eleison.
Nolumus nos ignorare de dormientibus: ut non contristemur sicut et ceteri qui spem non habent. Credimus quod ihs mortuus est et resurrexit: ita et deus eos qui dormierunt per ihm adducet cū eo. Hoc enim vobis dicimus in verbo dñi: quia nos qui vivimus qui residui sumus in adventum dñi. non preveniemus eos qui dormierunt. Quoniam ipse dñs in iussu et in voce archangeli. et in tuba dei descendet de celo: et mortui qui in xpo sunt resurgent primi. Deinde nos qui vivimus qui relinquimur. simul rapiemur cū illis in nubibus obviam xpo in aera et sic semp cū dño erimus. Itaque consolamini invicē: in verbis istis. In xpo ihu: dño nostro. Secūm iohannem

In ill. Dixit. i. d. s. et turbis
iudeor. Sicut enim pr susci
tat mortuos et uiuificat: sic
et filius quos uult uiuifi
cat. Neq; enim pr iudicat quem
q̄. sz omne iuditium dedit filio:
ut omnes honorificent filium. si
cut honorificant prem. Qui
non honorificat filium: non ho
norificat prem qui misit
illum. Amen amen dico uo
bis: qr qui uerbum meum au
dit et credit ei qui misit me.
habet uitam eternam. Et in iuditi
um non uenit: sz transit a
morte in uitam. Fijs iiij et vi.
In diebz ill. Au apocalips.
diui uocem de celo dicentem
michi. Scribe. Bti mortui:
qui in dno moriuntur. Amo
do iam dicit sps: ut requies
cant a laboribz suis. Opera
enim illor: sequuntur illos.
In ill. Dixit. i. d. s. S. iohem.
et turbis iudeor. Amen a
men dico uobis: qr uenit
hora et nunc est. qn mortui
audient uocem filij dei. et qui
audierint uiuent. Sicut
enim pr habet uitam in seipso:
sic dedit et filio uitam habere
in semetipso. Et ptatem dedit
ei et iuditium facere: qr filius
hois est. Nolite mirari hoc:
quia uenit hora. in qua
omnes qui in monumentis
sunt audient uocem eius. Et
procedent qui bona fecerunt
in resurrectionem uite: qui
uero mala egerunt: in re
surrectionem iuditij. Fijs iiij
In diebz et sabbis. machab.
ill. Vir fortissimus iudas
colla=tione facta. duodecim
milia draginas argenti
misit ihosolimam offerri
ea ibi p peccis mortuor:
iuste et religiose de resur
rectione cogitans. Nisi enim
eos qui ceciderant resurrec
turos speraret: superfluum ui
deretur et uanum orare pro
mortuis. Et qa considera
bat qd hij qui cum pietate
dormitionem acceperant: op
timam haberent repositam
gram. Scam ergo et salubris
cogitatio est p defunctis ex
orare: ut a peccis soluantur.
In ill. Dixit S. iohanne.
i. d. s. et turbis iudeor. Om
ne qd dat michi pr ad me
ueniet: et eum qui uenit ad
me non eiciam foras. Qa descen

di de celo nō ut faciā uolū
tatem meā: sz uoluntatē
eius qui misit me. Hec ē
aūt uoluntas eius qui mi
sit me pr̄is: ut omē qd̄ dedit
michi nō pdam ex eo. sz re
suscitē illud in nouissīo
die. Hec est eiū uolūtas
pr̄is mei qui misit me:
ut omīs qui uidet filiū et
credit in eū. habeat uitā
eternā. Et ego resuscitabo
eū: in nouissimo die. Pro
uno defuncto coll.
Quesumus dn̄e: ut fa
mulo tuo. N. cuius primū
scd̄m. terciū septimū. trice
simū. obitus sui diē com
memoramus. scōr atq;
elector tuor largiri digne
ris consortiū: et rorē mīe
tue phennē infunde. P. Sec.
Adesto dn̄e supplicatōi
bz nr̄is. et hanc obla
tionē qm̄ tibi offerimus
ob diem depositionis. pri
mū scd̄m. terciū septimum
tricesimū. p aīa famuli tui
N. placatus ac bēignus as
sume. P. Complenda.
Omp̄s s' deus collocare
dignare aīam et sp̄m famu
li tui. N. cuius diē depositi
onis. p̄mū scd̄m terciū sep
timū. tricesimū. celebram
in sinibz abrahe ysaac et
iacob: ut cū dies agnitōis
tue uenerit: inter scōs et ele
tos tuos eū resuscitari pa
pias. P. P epō ul' papa col
Deus qui inter aplicos
sacerdotes famlm tuū
A pontificali dignitate cen
seri fecisti: pr̄a qs: ut quor
uicē ad horā gerebat in tr̄is
eor ppetuo consortio letet
in celis. P. Secreta.
Suscipe qs dn̄e p aīa fa
mli tui. N. sacerdotis qs of
ferimus hostias: ut cui po
tificale donasti meritū do
nes et premiū. P. Compl.
Propiciare dn̄e suppli
cationibz nr̄is: ut aīa
mā famli tui. N. epi in iu
uor regiōe eternis gaudiis
iubeas sociari. P. P epis.
Presta qs dn̄e: ut aīe fa
mulor tuor. N. epor
quos in hoc sclo cōmoran
tes sacris muneribz decorasti:
in celesti sede glōsa sp exultet.
Suscipe clemē Sec. P.
tissime pr̄. p cōmemora

tione famulorum tuorum. Ne eorum hostiam placationis et laudis. ut sacrificii presentis oblatio ad refrigerium animarum illorum et gaudium te miserante perveniat. P. Compl.

Presta quesumus omnipotens deus: ut animas famulorum tuorum. Ne eorum in congregatione iustorum eterne beatitudinis iubeas esse consortes. P. Pro sacerdote coll.

Da nobis domine: ut animam famuli tui. Ne sacerdotis quam de huius seculi eduxisti laborioso certamine: sanctorum tuorum cetui tribuas esse consortem. Per. Secreta.

Annue nobis domine. ut anime famuli tui. Ne sacerdotis hec prosit oblatio. quam immolando totius mundi tribuisti relaxari delicta. P.

Hiis sacrificiis Compl.

Quesumus omnipotens deus purgata anima et spiritus famuli tui. Ne sacerdotis: ad indulgentiam et refrigerium sempiternum pervenire mereatur. P. Pro sacerdotibus.

Concede quesumus omnipotens deus animabus famulorum ac sacerdotum tuorum. Ne felicitatis eterne consortium: quibus donasti sacri altaris tui consequi ministerium. P. Secreta.

Munera domine tibi dicanda sanctifica. et hiis animas famulorum ac sacerdotum tuorum. Ne ab omni labe humane conditionis absolue. quibus totius mundi deleuisti peccata.

Quesumus omnipotens deus: Compl. P.

Ut anime famulorum ac sacerdotum tuorum. Ne celestis glorie premia consequantur: quibus spiritualis gratie munera contulisti. P. Unius defuncti.

Omnipotens sempiternus deus cui numquam sine spe misericordie supplicatur. propiciare. anime famuli tui. Ne. ut qui de hac uita in tui nominis confessione decessit: sanctorum tuorum numero eam facias aggregari. P. Secreta.

Propiciare quesumus domine anime famuli tui. Ne. pro quo tibi hostias placationis offerimus. et quia in hac luce in fide mansit catholica. in futura uita ei retributio condonetur. P. Compl.

Presta quesumus omnipotens deus: ut animam famuli tui. Ne ab angelis lucis susceptam in preparata habitacula deduci faci

as lrator. ℣. Plurimor de-
Inclina dñe aurē tuā ad ꝓces nras. qui
bꝰ miam tuā supplices dep
camur: ut aiās famlorꝝ
tuor. ℟. qs de hoc sclo migꝛ
re iussisti. in pacis ac luis
regione constituas: et sc̄o
rū tuorꝝ umbras et consortes
Suscipe qs ℣ carta. ℣.
dñe hostias placatio
nis et laudis. qs in hono
rē tuū offerimus ut nos
mini tuo consecrandas de
feramus. et ꝓ requie aiaꝝ
famlorꝝ tuorꝝ. ℟. tibi supplı
ces offerimus. ℣ eū. ꝓt.
Annue nobis dñe: ut
aie famlorꝝ tuorꝝ. ℟. re
missionē quā sp optauꝛ
runt merant̄ pacē pcorꝝ
℣. ℣ una defuncta coll.
Qs dñe ꝓ tua pietate
miserere aie famule
tue: et a contagijs morta
litatis eruta. in eternę sal
uationis partē restitue. ℣. Sec̄.
Hijs sacrificijs dñe aiam
famle tue. ℟. a pcis
omnibꝰ exuatur. sine quibꝰ
a culpa nemo liber exstat.
et ꝓpa ut p hec pie placati
onis officia ꝓpitia mian
consequat. ℣. Cōpl.
Inueniat qs dñe aia
famule tue ℟. luas eternę
consortiū: cuius ꝓpitiꝰ
consecuta est clementiā.
℣. Plurimar defunctarū.
Miserator tuā dñe supplices exoramus: ut
aias famulaꝝ tuaꝝ. ℟. ad
oībꝰ que humanitus com
miserit ueniā ꝓmissi. in aucꝛ
consequantur sortē uisorꝝ. ℣.
Hostias qs dñe ℣ ca.
quas tibi ꝓ aiabꝰ fa
mulaꝝ tuaꝝ. ℟. offerimus
ꝓpiatus ītende. ut quibꝰ
fidei xpiane meritū con
fert donet et ꝓmouet. ℣. ꝓt.
Deus uenię mōrientiū. salus ope
rantiū. cui in te sperantiū: ꝓpa ꝓ
pitius: ut aie famulaꝝ
tuaꝝ a nexu mortalitatis et
uinculis absolute. in ꝓpria
cū sās tuis luce letentur. ℣
Specialis in defunctos.
Ropiciare qs dñe aie
famuli tui ℟. et ꝓpa. ut q
te tuis donis in hoc loco ꝓ
uigili cura nōi tuo ꝓmunt
obsequia ꝓpria cū sās tuis

pfum mereatur letica.℣.

Hanc oblatio Secreta.
nẽ qs dẽ celesti bñdic
tione pleq̃ere. et concede ut
et ad salutẽ pueniat animꝰ
in hoc loco stipendijs nĩa
bi seruitꝰ uegetata mĩc
tat.℣ dñe. Complenda.

Concede qs dñe: ut p
cepta cõio sungulans.
ale famuli tui. A. sit sp sa
lutaris: sit et dñe ꝑpetuꝰ re
medꝰ qđ in hoc loco duuu
seruntꝰ ꝑ aut obsequiꝰ: et
nobis famulis tuis tpale
subsidiꝰ.℣ Pi amittendo se

Deus in auus pultꝰ.
misereatꝰe aie fidelĩ re
quiescãt famulis et famu
labꝰ tuis omnibꝰ hic et ubiqꝰ
in xpo quiescentibꝰ da. ꝑti
cipiꝰ ueniã peccꝰ: ut a nĩc
tis reatibꝰ absoluti sine fi
ne letemur.℣ e. Secreta.

Deus aiabꝰ famulorꝰ famu
larumꝰ tuarꝰ oĩm cathe
nis eorꝰ hic et ubiqꝰ in xpo dor
mientiũ hostiã dñe suscipe
benignus oblatã. ut hoc sa
crificio singulaꝝ unaquis
horũdẽ mortis crute uita
meream̃ eterna.℣ e. ℣pl

Deus fidelĩ lumen
aiarꝰ adesto supplĩ
cationibꝰ nris: et ãm fa
mulis et famulabꝰ tuis
quorꝰ corpa hic et ubiqꝰ
requiescunt refrigerij sedẽ.
quietis beatitudinẽ. luis cla
ritatẽ.℣ ꝑ pĩe et matre.

Deus qui nos patrem et
matrẽ honorare pre
cepisti: miserere clementer
aiabꝰ patris et matris mei. eo
rũqꝰ pcã dimittere: meqꝰ
eos in eterne claritatis gau
dijs fac uidẽ.℣. Secreta.

Suscipe sacrificiũ dñe
qđ tibi ꝓ aiabꝰ patris
et matris mei offertur. easqꝰ
gaudijs sempiternis in re
gione uiuorꝰ coniũge. meqꝰ
cũ eis felicitatis sorꝰ cõmu
nẽ.℣ per. Complenda.

Celestis participatio do
mine sacramenti a
nimabꝰ patris et matris mee
requiẽ et lucẽ obtineat ꝑ
petuã: meqꝰ cũ illis gra
tia coronet eterna.℣. ꝑ in
congregatione defunct.

Deus ueniẽ langitorꝰ et
humane salutis a
matorꝰ. qs clemẽciã tuã.

ut nře congregationis fres
et sorores qui ex hoc sclo
tñ sicuñt: btã mariã cũ oi
bz sãis uiuẽte ad ꝑpetue le
ãtudinis consortiũ pue
nire concedas. ℣. Secreta.

Deus cuius miẽ nõ est
nũs sufficit ꝑ tuus
preces humilitatis. nře et aĩa
bz fratrũ et soror nře cõgre
gationis quibz tu nois
dedisti confessionẽ ꝑ hec sa
cramenta salutis nře cũc
tor tribue remissionẽ pecca
torũ. ℣. Complenda.

Presta qs misericors ds:
ut aĩe ꝑ quibz hoc sacrifi
tuũ laudis tue obtulimus
maiestati. ꝑ huius ũitatis
sacramenti a pcãs oĩbz ex
piate: luas ꝑpetue te mise
rante recipiant bñficiũ
℣. ℘ defunctis elemosina

Deus cui miẽ nõ tõibz.
est nũs sufficit ꝑ tuus
ces humilitatis nře: et aĩa
bz famulorũ famularumq;
tuarũ q̃ nobis in oratione cõ
mendare dignat. et quor̃ sustẽ
tamur elemosinis quibz
tu nobis dedisti confessionẽ.
remissionẽ oĩm tribue pec

catorũ. ℣. Secreta.

Kolit qs dñe hec sacrifi
cũtiũ ꝑtãs oblatio aĩabz
famulorũ famularumq; tuarũ
nũ. que nobis in oratione
mendare dignat. ut ꝑ nomẽ sanc
tuũ a ꝑpetuũ ignis cruciat
bz transitũ mereant̃ inue
tam eternã. ℣. Compl.

Prosit at qs dñe ad nr
dulgentiã aĩabz pro
quibz tuam obsecramus
mentiã diuinã celebrato
sacramento: ut ꝑ hec sacrã cõ
tagijs terrene cõuersatiõis
emundate ad celestẽ mereã
tur puenire habitationẽ.
℣. ℘ subito defunctis cõ

Omps et misericors ds
in cuius humana cõ
dino ptãre consilio: aĩam
famuli tui. N. qs ab oĩbz ab
solue pcãs: ut peruenire
fructũ quẽ uolumus cui
optauit precantibus nobis
latre nõ pñat. ℣. Secreta.

Satisfactiõ tibi dñe qs
pro aĩa famuli tui
sacrifiũ pñtis oblatio. et
pcãoꝝ uenia q̃m quesiuit
inueniat. et qđ offerendo in
gere iplere nõ potuit ꝑsolue

rate penitentie compensati
one percipiat. P. Compl.
Deus a quo speratur et
datur humano corpori
omne quod bonum est. tribue per
hec sancta que sumpsimus: ut
sicut anime famuli tui. Ne pe
nitentiam uelle donasti: sic
indulgentiam tribuas mi
seratus optatam. P. Genera
Animabus quesumus domine lis coll.
famulorum famularumque
tuarum quorum quarumque commemorationem agimus et ele
mosinas recepimus. seu omnium parentum nostrorum omnimque in
xpo quiescentium misericordiam con
cede perpetuam: ut eis proficiat in
ternum quod in te sperauerunt et
crediderunt. P eundem. Sec.
Quesumus domine deus pro animabus
famulorum famularumque
tuarum quorum quarumque commemorationem agimus et ele
mosinas recepimus. seu omnium parentum nostrorum. omnimque in
xpo quiescentium hijs mune
ribus intende placatus et quod
ad laudem tui nominis supplicantes offerimus ad indulgentiam proficiat defunctorum. P e. Compl.
Supplices quesumus domine

pro animabus famulorum famu
larumque tuarum quorum quarum
que commemorationem agimus
et elemosinas recepimus.
seu omnium parentum nostrorum omni
umque in xpo quiescentium
effundimus supplicantes:
ut quidquid conuersatione
contraxerunt humana et
clementer indulgeas: et in
tuorum sede letantium constitu
as redemptorum. P eundem. Item ge
Fidelium neralis coll.
Deus omnium conditor et
redemptor animabus famulo
rum famularumque tuarum re
missionem cunctorum tribue pec
catorum: ut indulgentiam quam
semper optauerunt pijs sup
plicationibus consequantur. Q.
Hostias quesumus Secreta. ui.
domine quesumus tibi pro animabus
famulorum famularumque tuarum
offerimus propiciatus inten
de. ut quibus fidei xpiane me
ritum contulisti dones et pre
Amium. P. Complenda.
Animabus quesumus domine famu
lorum famularumque tuarum oratio
proficiat supplicantium: ut
eas et a peccatis exuas: et
tue redemptionis facias

esse participes. Qui uiuis
et regnas cum deo pr̄e.

Ad benedictionem salis et aque.

Adiutorium nr̄m in no
mine dn̄i. Qui fecit celū
et terrā. Sit nomen dn̄i bene
dictū. Ex hoc nūc et usq; ī sc̄lm.
Deus in adiutoriū meū in
tende. Dn̄e ad adiuuandū me
festina. Ter. Gl'a pr̄i. ℣.
Kyriel'. Xpel'. Kyriel'.
Pater nr̄. Credo in deum.
Carnis res'. ℣.

Exorcismus salis.

Exorcizo te creatura
salis p deū ✠ ui
uum. p deū ✠ uerū. p deū
✠ sanctū. p deū qui te p he
lizeum ꝓphetā in aquam
mitti iussit ut sanaretur ste
rilitas aque. ut efficiaris sal
exorcizatū in salutē credenti
um. ut sis om̄ib; te sumen
tib; sanitas aīe et corpis. et
effugiat atq; discedat ab eo
loco quo aspsus fueris oīs
fantasia et nequicia ul' uer
sucia dyabolice fraudis. oīs
q; spūs īmundus adiurat'
p eū qui uenturus est iudi
care uiuos et mortuos et se
culū p ignem. Amē. Orem'.

Immensā clemen Orō.
tiā tuā om̄ps eterne d's
humiliter īploramus. ut
hanc creaturā salis quā i
usum gn̄is humani tribu
isti bene ✠ dicere et sc̄ificare
tua pietate digneris. ut sit
oīb; sumentib; salus mentis
et corpis. et quicq̄d ab eo tan
tū uel respsū fuerit careat oī
īmundicia. oīq; īpugnatōe
spūalis nequitie. p xp̄m d
nr̄m. Amen.

Exorcismus aque.

Exorcizo te creatura aque
in noīe dei patris ✠ om̄ip
tentis et in noīe ih'u ✠ xp̄i
filij eius dn̄i nr̄i. et in uirtute
sp̄s ✠ sc̄i. ut fias aqua exor
cizata ad effugandā oēm p
testatē inimici. et ip̄m ini
micū eradicare et explanta
re ualeas cū angelis suis a
postaticis. p uirtutē eiusdē
dn̄i nr̄i ih'u xp̄i. qui uentu
rus est iudicare uiuos et mor
tuos. Orem'. Oratio.

Deus qui ad salutē hu

mani generis maxima que
q̄ sacramenta in aquarum sub
stantia condidisti. adesto ꝓpi
tius inuocationibus nris et ele
mento huic multimodis pu
rificationibus preparato uirtutem tue
benedictio ✠ nis infunde. ut
creatura misterij tui tibi ser
uiens ad abiciendos demo
nes morbosq̄ pellendos di
uine gratie sumat effectum. ut quid
quid in domibus uel in locis fide
lium hec unda respersit careat
omni immundicia. liberetur a
noxa. nō illic resideat spūs
pestilens non aura corrum
pens. discedant omnis insidie
latentis inimici. et si quid est
quod aut incolumitati habi
tantium inuidet aut quieti as
persione huius aque effugiat.
ut salubritas ꝑ inuocationem
tui nominis expetita ab omnibus
impugnationibus sit defensa.
Per dnm. Hic mittat sal in
aquam in modum crucis dicens.
Fiat hec commixtio salis
et aque pariter. in nomine
patris et filij ✠ et spūs sci
Amen. Dns uobiscum. Collecta.
Deus inuicte uirtutis auc
tor et insuperabilis imperij

rex ac semper magnificus
triumphator. qui aduer
se dnationis uires reprimis
qui inimici rugientis seui
ciam superas qui hostiles
nequicias potenter expug
nas: te dne trementes et sup
plices deprecamur ac peti
mus. ut hanc creaturam
salis et aque dignanter ✠
accipias. benignus ✠ il
lustres. pietatis tue more
✠ sanctifices: ut ubicumq̄ fuerit
aspersa ꝑ inuocationem sci tui
nominis. omnis infestatio immun
di spūs abiciatur. terrorq̄
uenenosi serpentis procul de
pellatur. et presentia sci spūs
nobis miam tuam poscenti
bus ubiq̄ adesse dignetur. Per
dnm nrm eiusdem. Post aspersionem aque v. Ostende nobis
dne miam tuam. Et salutare tuum
da nobis. Oremus. Collecta.
Exaudi nos dne sce pater
omnipotens eterne deus. et
mittere dignare scm angelum
tuum de celis. qui custo
diat. foueat. protegat. uisitet
et defendat omnes habitantes
in hoc habitaculo. Per xpm
dnm nrm.

O In cum
loria mis fcl.
in excel sis deo. In
O maio
loria in dupli.
Tepore
excel sis deo. paschali.
O
loria in excel
De dña
sis deo. nostra.
O
loria in excel
De
sis deo apis O lo
ria in excelsis deo.

O In festo
loria nām sal.
In cum
in excelsis deo. pluabz.
O
loria in excelsis
Dominicis
deo. diebus.
O
loria in excelsis
deo. Et in terra pax
homībus bone uolū
tatis. Laudamus te.
Benedicamus te. Ad
oramus te. Glorifica
mus te. Gratias agi
mus tibi ppter mag

nam gl'am tuam.
Domine deus rex
celestis deus pater
omnipotens. Dñe fi
li unigenite ihesu
xp̄e altissime. Do
mine deus agnus
dei filius patris.
Qui tollis peccata
mūdi miserē nobis.
Qui tollis peccata
mūdi suscipe depre
cationē nr̄am. Qui
sedes ad dexterā pa
tris miserē nobis.
Quoniā tu solus
sanctus. Tu solus
dñs. Tu solus al

tissimus ihesu xp̄e.
Cum sancto spiritu
in gloria dei patris.
Amen. De dña nr̄a

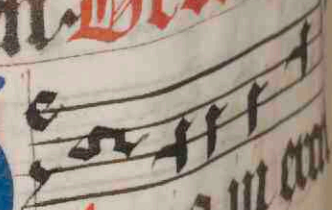

Gloria in excel
sis deo. Et in
terra pa
hom̄ibus bone vo
luntatis. Laudam
te. Benedicimus te.
Adoramus te. Glo
rificamus te. Grās
agimus tibi ꝓpter
magnā gl'am tuā.
Dñe deus rex celest
deus pater omnipo
tens. Dñe fili uni

genite ihesu xpe. Spi
ritus et alme orpha
notū paraclite. Do
mine deus agnus
dei filius patris. Qui
nogenitus marie
virginis matris.
Qui tollis peccata
mūdi miserere no
bis. Qui tollis pec
cata mūdi suscipe
deprecationē nrām
Ad marie gloriam.
Qui sedes ad dextr
am patris miserere
nobis. Quoniā tu
solus sanctus. Ma
riam sanctificans.

Tu solus dñs Mariam
gubernans. Tu solus
altissimus. Mariam
coronans ihesu xriste.
Cum scō spiritu in glo
ria dei patris. Amen.

Credo in vnum
deum. Credo in
vnū deum. Patrem
omnipotentē factorem
cli et terre. Visibilium
omniū et invisibiliū.
Et in vnū dñm ihesū
xpm filiū dei vnige
nitū. Et ex patre natū

ante omnia scla. Deū
de deo lumē de lumi
ne. deum uerum de
deo uero. Genitum
non factū consubstā
cialem patri p quē
omnia facta sunt.
Qui ppter nos hoi
nes et propter nos
tram salutem descē
dit de celis. Et incar
natus est de spiritu
scō ex maria uir
gine et homo fac
tus est. Crucifixus
etiam pro nobis sb
poncio pilato pas
sus et sepultus est.
Et resurrexit tertia
die secundū scripturas. Et ascendit in
celū sedet ad dexteram
patris. Et iterū ue
turus est cum gla
uudicare uiuos et
mortuos. Cuius re
ni non erit finis.
Et in spiritū sanctū
dnm et uiuificantē
Qui ex patre filioq
procedit. Qui cum
patre et filio simul
adoratur et conglo
rificatur. Qui locu
tus est per pphetas.
Et unā sanctam

tholicā et aplicam
ecclesiam. Confiteor
unū baptisma in
remissionē peccatoꝝ.
Et expecto resurrecti
onē mortuoꝝ. Et
uitam uentura scḷi.
Amen.
Lons manibus

LAuemune
patris ✠
et filij et ſpūs scī.
Quid retribuā
dño pro oībus
que retribuit mi
hi. Calicē salu
taris accipiam

et nomen dñi in
uocabo. Sumpto
calice dicat.
IN spiritu hu
militatis et in a
nimo contrito.
suscipiamur dñe
a te. ut sic fiat sa
crificiū nostrum
ut a te suscipiatur
hodie et placeat
tibi ✠ dñe deus.
Postea calicē sumē
do patenā cū pa
Offero ne dicens.
tibi dñe hanc hos
tiam salutarē. et
deprecor imensā

clementiā tuam
ut in conspectu
diuine maiesta
tis tue cū odore
suauitatis ascen
dat. Per xp̄m do
minū nr̄m. Deinde
Inclinās se dicat.

Suscipe
scā trini
tas hāc
oblationē quā
tibi offerimus in
memoriā passio
nis resurrectionis
et ascensionis do
mini nr̄i ihesu xp̄i.
et in honore sanc

tissime dei geni
tricis marie. et
sanctorū quorū
hodie festiuitas
celebratur. et qu
rum hic nomīa
et reliquie hab
tur. necnon et
omniū sancto
tuorum. qui tibi
placuerūt ab in
icio mūdi. ut p
ficiat illis ad ho
norem. nobis
autē et omībus
fidelibus uiuis
et defunctis ad
salutem. et ad

remissionē omniū
peccatorū. Et ut
illi omnes pro no
bis dignentur in
tercedere in celis.
quorū memoriā
facimus in t̄ris.
Per eundē xp̄m
dn̄m nostrum.
Erigens se dicat.
Veni sanctifica
tor omnipotens
eterne deus. bene
+ dic et sancti
fica hoc sacrificiū
nomini tuo pre
paratū. Per xp̄m
dominū nostrū.

Vertens se ad ppl'm
Orate dicat.
pro me peccatore
fratres. ut meum
pariter et uestrū
sacrificiū acceptū
sit omnipotenti
deo. Dn̄e exaudi.
Sequitur. Secreta.

Prefatio de natiui
tate domini.
Sūma nota.

Per
omnia
secula seculorum. Domi
nus uobiscum Sur
sum corda. Gracias
agamus domino deo
nostro. Uere dig
num et iustum est e quum
et salutare. Nos tibi

semper et ubique gracias
agere domine sancte.
pater omnipotens eterne
deus. Quia per incar
nati uerbi misterium no
ua mentis nostre oculis
lux tue claritatis inful
sit. Ut dum uisibiliter
deum cognoscimus.

per hunc in inuisibiliũ
amorem rapiamur. Et
ideo cũ angelis et arch
angelis cũ thronis et do
minationibꝫ. Cũqꝫ om
ni milicia celestis exerci
tus ymnũ glorie tue
canimus sine fine di
centes.

Sĩpler nõ. de
natĩtate dñi.

Per omĩa secula
seculorũ. Dominus
uobiscũ. Sursum cor
da. Gracias aga
mus dño deo nostro.
Vere dignũ et
iustũ est e quũ et salu
tare. Nos tibi semp et
ubiqꝫ grãs agere dñe

sancte. pater omnipotens
eterne deus. Quia per in
carnati uerbi misteriũ
noua mentis nr̃e oculis
lux tue claritatis infulsit. Vt dũ uisibiliter
deũ cognoscimus per
hũc in ĩuisibiliũ amo
rẽ rapiamur. Et i deo

cũ angelis et archãge
lis cũ thronis et dñati
onibꝫ. Cũqꝫ omni mili
cia celestis exercitus pu
nũ gloue tue canimus
sine fine dicẽtes. In fest
ephi

Per omnia secula
seculorũ. Dñs uobis
cũ. Sursum corda

Gracias agamus do
mino deo nostro.
Vere dignũ et
iustum est e quũ et sa
lutare. Nos tibi semp
et ubiq; gracias agere
dñe sancte pater omni
potens eterne deus.
Quia cũ unigenitus

tuus in substancia nos
tre mortalitatis appa
ruit. noua nos ĩmorta
litatis sue luce repauit.
Et ideo cũ angelis et
archangelis cũ thronis
et dominationibꝫ. Cũq;
omni milicia celestis ex
ercitus ymnũ glorie

tue canimus si ne fi

simpler nota. ephie.

ne di centes.

Per omnia secula

seculorum. Dns uobis

cum. Sursum corda.

Gracias agamus

domino deo nostro.

Uere dignum et uis

tum est equum et salutare.

Nos tibi semper et ubique

gratias agere dne sancte

pater omnipotens eterne

deus. Quia cum unigen

tus tuus in substancia

nostre mortalitatis ap

paruit. noua nos im

mortalitatis sue luce

reparauit. Et ideo cum

angelis et archãgelis
cũ thronis et dñationi
bus. Cũq; omni mili
cia celestis exercitus ym
nũ glorie tue canimus
sine fine dicentes. Inf.
xl.as
Ferialibus diebus usq;
dominicã passionis.
Per omĩa secula
seculorũ. Dñs uobiscũ

Sursũ corda. Gracias
agamus dño deo nr̃o.
Vere dignũ et ius
tũ est equũ et salutare.
Nos tibi semp̃ et ubiq;
grãs agere dñe sc̃e pater
omp̃s eterne deus. Qui
corporali ieiunio uitia
cõprimis mentẽ eleuas

uirtutē largiris et premia.

Per xp̄m dn̄m nostrū.

Per quē maiestatē tuā

laudāt angeli adorāt

dn̄ationes tremūt potes

tates. Celi celorq; uirtu

tes ac beata seraphin so

cia exultatione concele

brant. Cū quibꝫ et nr̄as

uoces ut admitti iu

beas deprecamur sup

plici cōfessione dicētes.

De scā cru

Per sūma no

omīa secula seculorū.

Dominus uobiscū.

Sursum corda.

Gracias agamus

domino deo nostro

Uere dignū et
uſtū eſt e quū et ſalu
tare. Nos tibi ſemp et
ubiq; gracias agere do
mine ſce. pater omnipo
tens eterne deus. Qui
ſalutē humani generis
in ligno crucis cōſtituiſ
ti. ut unde mors que
batur inde uita reſur
geret. Et qui in ligno
uincebat in ligno quo
q; uinceretur. Per xpm
dominū nostrū. Per
quē maiestatem tuā
laudant angeli. ad
orant dominationes
tremūt potestates.

Celi celorũq; uirtutes ac
beata seraphin socia ex
ultatione concelebrant.
Cum quibꝫ et nr̃as uo
ces. ut admitti iubeas
deprecamur supplici con
fessione dicentes.

Simplex nota de sc̃a cruce.

Per oĩa scl̃a
seculorꝫ. Dn̄s uobiscũ.

Sursũ corda. Gracias
agamus dn̄o deo nr̃o.
Uere dignũ et iusti
tũ est equũ et salutari
Nos tibi semp̄ et ubiq;
gr̃as agere dn̄e sancte
pater omn̄ps eterne deus
Qui salutem humani
generis in ligno crucis

constituisti. ut unde
mors oriebatur. inde
uita resurgeret. Et qui
in ligno uincebat in lig
no quoq; uinceretur. per
xp̄m dominū nostrum.
Per quē maiestatē tu
am laudant angeli ad
orant dominationes

tremūt potestates.
Celi celorūq; uirtutes
ac beata seraphin socia
exultatione cōcelebrant.
Cum quibꝫ et nostras
uoces. ut admitti iube
as deprecamur supplici
confessione dicentes.

In festo pasche.
Sūma nota.

Per omnia
secula seculorũ. Do
minus uobiscum.
Sur sum corda.
Gracias agamus
domino deo nostro.
Uere dignũ et
iustum est e quũ et
salutare. Te quidem

domine omni tẽpore
sed in hoc potissimũ
die gloriosius predica
re. cum pascha nostrũ
ĩmolatus est xpistus.
Ipse enĩ uerus est ag
nus qui abstulit pec
cata mũdi. Qui mor
tem nostrã moriendo

destruxit. et uitā resur
gendo reparauit. Et i
deo cū angelis et archan
gelis cū thronis et do
minationibꝫ. Cumqꝫ
omni milicia celestis
exercitus ymnū glorie
tue canimus si ne fi
ne di centes. tēpore paschali.

Sīpler nota.

Per omīa
secula seculorū. Do
minus uobiscum.
Sursum corda.
Gracias agamus
domino deo nostro
Uere dignū et
iustum est equū et
salutare. Te quidem

domine omni tempore
sed in hoc potissimum
die gloriosius predica
re. cum pascha nostrum
immolatus est xps. Ipse
enim verus est agnus qui
abstulit peccata mundi.
Qui mortem nostram
moriendo destruxit.

et vitam resurgendo re
parauit. Et ideo cum
angelis et archangelis
cum thronis et domi
nationibus. Cumque om
ni milicia celestis exer
citus ymnum glorie tue
canimus sine fine
dicentes.

Ferialis non
paschalis

Per omnia secula
seculorum. Dominus
uobiscum. Sursum
corda. Gracias aga
mus dño deo nro.
Uere dignum et
iustum est equum et sa
lutare. Te quidem dñe
omni tempore sed in hoc
potissimum die glorio
sius predicare cum pas
cha nrm immolatus est
xps. Ipse enim uerus est
agnus qui abstulit
peccata mundi. Qui mor
tem nram moriendo
destruxit. et uitam resur
gendo reparauit. Et ideo

cũ angelis et archange
lis cũ thronis et dña
tionibꝫ. Cũqꝫ omĩ mi
licia celestis exercitus
ymnũ glorie tue ca
nimus sine fine di
centes.

Prefaº. de ascẽ
sione dñi. sũ
ma
ñõ.

Per omnia
secula seculorum.

Dominus uobiscũ.
Sursum corda.
Gracias agamus
domino deo nostro.
Uere dignũ et
iustũ est e quũ et salu
tare. Nos tibi semp et
ubiqꝫ grãs agere dñe
scẽ. pater omĩpotens

eterne deus. per xpustũ
dominũ nostrũ. Qui post
resurrectionẽ suã omnibꝫ
discipulis suis manifes
tus apparuit. et ipis cer
nentibꝫ est eleuatus in
celũ. ut nos diuinitatis
sue tribueret esse parti
cipes. Et ideo cũ angelis

et archangelis cũ thro
nis et dominatio nibꝫ.
Cumqꝫ omni milicia ce
lestis exercitus ymnũ
glorie tue canimus si
ne fi ne dicentes.

Simplex nota De ascẽsione.

Per omnia scla
seculorꝫ. Dñs uobiscũ.
Sursum corda.

Gracias agamus dño
deo nr̃o. Vere dignũ
et iustũ est equũ et salu
tare. Nos tibi semper et
ubiq; grãs agere dñe
sancte pater omnipotens
eterne deus. per xp̃m do
minũ nr̃m. Qui post
resurrectionẽ suam om

nibus discipulis suis ma
nifestus apparuit. et ip̃is
cernentib; est eleuatus
in celũ. ut nos diuinita
tis sue tribueret esse par
ticipes. Et ideo cũ ang
lis et archangelis cũ thio
nis et dominationibus
Cumq; omni milicia

celestis exercitus ymnū
glorie tue canimus sine
fine dicentes. Prefatio
In festo penthecostes
Sūma nota.
Per omnia secula
seculorū. Dominus uo
biscū. Sursum corda.
Gracias agamus do
mino deo nostro.

Vere dignū et
iustum est e quū et sa
lutare. Nos tibi semp
et ubiq; gracias agere
domine sācte. pater oī
potens eterne deus. Per
xp̄m dominū nostrū.
Qui ascendens sup om̄s
celos sedens q; ad dexterā

tuam ꝓmissũ spiritum
sanctũ hodierna die in
filios adoptionis infu
dit. Quapropter profu
sis gaudijs totus in or
be terrarũ mũdus exul
tat. Sed et suꝑne uirtu
tes atq; angelice potesta
tes ymnũ glorie tue

concinũt si ne fi ne dicen
tes.

Simplex nota.
De sancto spũ.

Per omnia secula
seculorũ. Dominus
uobiscũ. Sursũ corda.
Gracias agamus do
mino deo nostro.
Uere dignũ et iu
tũ est equũ et salutar

Nos tibi semp et ubiq
gracias agere dñe sancte
pater omnipotens eterne
deus. per xpm dominum
nrm. Qui ascendens sup
omnes celos sedens q ad
dexteram tuam pmissum
spiritum scm hodierna
die in filios adoptionis
infudit. Quapropter
profusis gaudijs totus
in orbe terrarum mundus
exultat. Sed et supne
virtutes atq angelice
potestates pmnum glorie
tue concanunt sine fine
dicentes.

Prefatio
De sancta
trinitate. Summa
nota.

Per omnia secula
seculorum. Dominus
uobiscum. Sur sum
corda. Gracias aga
mus domino deo nostro.
Vere dignum et
iustum est e quum et sa
lutare. Nos tibi semp
et ubique gratias agere

domine sancte. pater
omnipotens eterne deus.
Qui cum unigenito fi
lio tuo et spiritu sancto
unus es deus unus es
dns. Non in unius sin
gularitate psone. sed
in unius trinitate sub
stancie. Quod enim de tua

gloria reuelante te credi
mus. hoc de filio tuo
hoc de spiritu scō sine
differentia discretionis
sentimus. Vt in confessi
one uere sempiterne q̄
deitatis et in p̄sonis p̄
prietas. et in essentia
unitas. et in maiestate

adoretur equalitas.

Quā laudant angeli
atq̄ archangeli cherubī
quoq̄ et seraphin qui nō
cessant cotidie una uoce
clamare dicentes.

Simplex
nō
de scā
trinitate.

Per omīa
secula seculorum.

Dominus uobiscū.

Sursũ corda. Gracias
agamus dñõ deo nostro.
Vere dignũ et iustũ
est equũ et salutare.
Nos tibi semp̃ et ubiq̃
gracias agere domine
sancte. pater omnipotens
eterne deus. Qui cum
unigenito filio tuo

et spiritu sancto. unus
es deus unus es dñs.
Non in unius singu
laritate p̃sone. sed in
unius trinitate substã
cie. Qd' enĩ de tua glã
reuelante te credimus.
hoc de filio tuo. hoc de
spũ scõ sine differentia

discretionis sentimus. Ut
in confessione uere sempi
terneq; deitatis. et in ꝑso
nis ꝓprietas et in essentia
unitas. et in maiestate
adoretur equalitas. Quā
laudāt angeli atq; arch
angeli cherubin quoq;
et seraphin qui nō cessāt

cotidie una uoce clama
re dicentes. De dña nr̄.
sūma nō.

Per omnia Pre
secula seculorū Domi
nus uobiscū. Sur sū
corda. Gracias aga
mus domino deo nr̄o.

Uere dignū et ius
tū est e quū et salutare.

Nos tibi semp̄ et ubiq̄

gracias agere dn̄e sc̄e.

pater omn̄ipotens et̄ne

deus. Et te in uisitatōe.

Assumptione. Natiuitate.

Conceptōe. Veneratione.

beate marie semp̄ uir

ginis exultantib̄ ani

mis collaudare. bene

dicere et predicare. Que

et unigenitū tuū sancti

spiritus obumbratiōe

concepit. et uirginitatis

gloria p̄manente huic

mūdo lumen eternū

fudit ihesum xp̄m do

minū nostrū. Per quē

maiestatē tuā laudant

angeli adorãt dominati
ones tremũt potestates.
Celi celorq; uirtutes ac
beata seraphin socia ex
ultatione concelebrant.
Cum quibꝫ et nr̃as uo
ces ut admitti iubeas
deprecamur supplici cõ
fessione dicentes.

De dn̄a nr̃a.

Per omĩa Sĩpler nota.
secula seculorꝫ. Domi
nus uobiscũ. Sursum
corda. Gracias aga
mus domino deo nr̃o.
Uere dignũ et ius
tũ est equũ et salutare.
Nos tibi semp̄ et ubiq;
gr̃as agere dn̄e sancte.

pater omnipotens
eterne deus. Et te in
visitatione. Assump
tione. Natiuitate. Con
ceptione. Vsitatione
beate marie semper
uirginis exultantibꝫ
animis collaudare be
nedicere et predicare.

Que et unigenitum
tuũ sancti spiritus o
umbratione concepti
et uirginitatis glori
ymanente hunc mun
do lumen eternũ effu
dit ihesum xpm dom
nũ nrm. Per quẽ ma
iestatẽ tuã laudãt angeli

adorant dominatio
nes tremūt potestates.
Celi celorūq; uirtutes
ac beata seraphin socia
exultatione cōcelebrāt.
Cum quibꝫ et nostras
uoces ut admitti iube
as deprecamur supplici
confessione dicentes.

De aplis.
Per om sūma nō-
nia secula seculorum
Dominus uobiscum.
Sursum corda.
Gracias agamus
domino deo nostro.
Uere dignū et
iustum est e quū et
salutare. Te domine

supplicater exorare ut
gregē tuū pastor eterne
non deseras. sed per bea
tos apl'os tuos cōtinua
protectione custodias.
Ut hijsdem rectoribus
gubernetur quos opis
tui uicarios eidem cō
tulisti preesse pastores.

Et ideo cū angelis et
archangelis cū thrōnis
et dominationibus.
Cumq; omni milicia ce
lestis exercitus ymnū
glorie tue canimus si
ne fine dicentes.
Simplex nō. de aplis.
Per omīa scl'a se
culorum. Dn̄s uobiscū.

Sursum corda. Grãs
agamus dño deo nr̃o.
Vere dignũ et ius
tũ est equũ et salutare.
Te dñe suppliciter exora
re ut gregẽ tuũ pastor
eterne nõ deseras. sed per
beatos ap̃los tuos con
tinua ꝓtectõe custodias.

Vt hijsdem rectoribꝫ
gubernetur quos ope
ris tui uicarios eidẽ
contulisti preesse pas
tores. Et ideo cũ ange
lis et archangelis cũ
thronis et dñationibꝫ.
Cumqꝫ omĩ milicia
celestis exercitus ymnũ

nũ gloue tue canum⁹ iustum est e quĩ et
sine fine dicentes. salutare. Nos tibi
Prefatio generalis.
Sũma nota.
Per omĩa secula semper et ubiq; gra
seculoq; ũ. Dominus cas agere dñe sanc
uobiscũ. Sursum pater omnipotens
corda. Gracias aga eterne deus. pa
mus domino deo nr̃o. tum dominũ noc
Vere dignũ et tem tuã laudẽ angel

adorant dominatio
nes tremunt potestates.
Celi celorumque uirtutes
ac beata seraphin
socia exultatione con
celebrant. Cum quibus
et nostras uoces. ut
admitti iubeas depre
camur supplici con

fessione di centes.

Per om In festis duplicibus.
nia secula seculorum.
Dominus uobiscum.
Sursum corda.
Gracias agamus
domino deo nostro.
Uere dignum et iusti
tum est equum et salutare.

Nos tibi semp̄ et ubiq̄

gracias agere dn̄e sancte

pater omnipotens eterne

deus. per xp̄m dominū

nr̄m. Per quē maiesta

tē tuam laudāt angeli

adorant dn̄ationes tre

mūt potestates. Celi celo

rūq̄ uirtutes ac beata

seraphin socia exultatōe

concelebrāt. Cū quibus

et nr̄as uoces ut admitti

iubeas deprecamur suppli

ci confessione dicentes.

Dn̄ic̄s diebus.

Per om

nia secula seculorum.

Dominus uobiscū.

Sursum corda.

Gracias agamus
domino deo nostro.
Vere dignũ et uis
tũ est equũ et salutare.
Nos tibi semp et ubiq
gracias agere dñe sc̃e
pater omnipotens eterne
deus. per xp̃m dñm
nr̃m. Pq̃ mauestatẽ

tuam laudant angeli
adorant dñationes tre
muũt potestates. Celi
celorq̃ uirtutes ac bt̃a
seraphin socia exultati
one cõcelebrãt. Cũ quibꝫ
et nr̃as uoces ut admit
ti iubeas deprecamur sup
plici confessiõe dicentes.

Per oīa scl'a Fialis nota.

seculoꝝ. Dñs uobiscū

Sursū corda. Gracias

agamus dño deo nr̄o.

Uere dignū et iustū

est equū et salutare. Nos

tibi semp et ubiq; grās

agere dñe sancte. pater

omīpotens eterne deus.

per xp̄m dñm nostrū

Per quē maiestatem

tuā laudāt angeli ad

orāt dñatōes tremūt pp

testates. Celi celoꝝq; uir

tutes ac bt̄a seraphin

socia exultatōe concele

brāt. Cū quibꝫ et nr̄as

uoces. ut admitti iube

as deprecamur suppli
ci confessione dicentes.
Per oīa scl̄a P de
fūctis.
seculorū. Dn̄s uobiscū.
Sursū corda. Gracias
agamus dn̄o deo nr̄o.
Uere dignū et iustū
est equū et salutare.
Nos tibi semp et ubiq

grās agere dn̄e sc̄e. pa
ter omp̄s eterne deus.
per xp̄m dn̄m nostrū.
Per quē maiestatē tuā
laudāt angeli adorāt
dn̄ationes tremūt po
testates. Celi celorūq uir
tutes ac bt̄a seraphī so
cia exultatōe cōcelebrāt.

Cum quibus et nr̄as uo
ces ut admitti iubeas
deprecamur supplici cō
fessione dicentes. Pre
fatio.
Per oīa scl'a seculor.
Dn̄s uobcū. Sursū corda.
Grās agam⁹ dn̄o deo nr̄o.
Uere dignū et iustū ē
equū et salutare. Nos ti
bi semp et ubiq; grās
agere dn̄e scē. pat' omīps
et'ne deus. per xp̄m dn̄m
nr̄m. Per quē maiestatē
tuā laudāt angeli ado

rant dn̄atōes tremūt
testates. Celi celorq; ut
tutes ac bt̄a seraphi so
cia exultatōe cōcelebrāt
Cū quibus et nr̄as uoces
ut admitti iubeas dep
camur supplici confessi
one dicentes.
Sanctus. Sc̄us
Sāctus dn̄s
deus sabaoth. Pleni sūt
celi et terra gl'a tua. osa
na in excelsis.
Benedictus qui uēt
in noīe dn̄i. osanna
in excelsis.

In nocte et in die
natiuitatis xp̄i
Infra actionem.

Cōmunican
tes et diem noctem
sacratissimū am ce
lebrantes. quo a
beate marie in
temerata uirgi
nitas huic mun
do edidit salua
torem. Sed et
memoriā uene
rantes. In pri
mis eiusdem glo
riose semper uir
ginis marie ge
nitricis dei et do

mini nostri ihesu xp̄i.
Sed et beatorū
apl'orum. In fes
to ep'hie ipso die
tm̄. inf. ac.

Cōmunican
tes et diem sacra
tissimū celebran
tes. quo unigeni
tus tuus in tua
tecum gloria co
eternus in uerita
te nostre carnis
uisibiliter corpo
ralis apparuit.
Sed et memoriā
uenerantes. In
primis gloriose

semper uirginis
marie genitricis
eiusdem dei et do
mini nr̄i ihesu
xp̄i. Sed et bea
torū. In cena dō.
Infra actionē.

Cōmunican
tes et diem
sacratissimū cele
brantes quo dn̄s
noster ihesus cris
tus pro nobis est
traditus. Sed et
memoriā uene
rantes. In p̄mis
gloriose semper
uirginis marie

genitricis eiusdē
dei et dn̄i nostri
ihesu xp̄i. Sed
et beatorū aplōr
ac martirū tuorū
Petri. Pauli.
Andree Iacobi
Iohānis Tho
me Iacobi.
Philippi Bar
tholomei Mathei
Sy̅monis et
Thadei. Lini
Cleti Clemen
tis Sixti Cor
nelij ⁊ Cypriani
Laurentij Cri
sogoni. Iohis

et Pauli Cos
me et Damiani
Et omniū sāc
torum tuorū quo
rū meritis precibus
q̄ concedas. ut in
omnibus protecti
onis tue munia
mur auxilio. Per
eundem xp̄m do
minū nostrum.
Hic inclinet se.
Hanc igitur
oblationē
seruitutis nostre.
sed et cuncte famu
lie tue. quā tibi
offerimus ob di

em in qua domi
nus noster ihesus
xp̄s tradidit dis
cipulis suis corpo
ris et sanguinis
sui misteria cele
branda q̄sumus
dn̄e ut placatus
accipias. dies q̄
nostros in tua pa
ce disponas atq̄
ab eterna damp
natione nos eri
pi. et in electorū
tuorū iubeas gre
ge numerari. Per
eundem xp̄m do
minū nostrum.

Hic erigat se.

Quam oblationem tu deus in omnibus quesumus Bene ✠ dictam Ascrip ✠ tam Ra ✠ tam rationabilem acceptabilemq; facere digneris. ut nobis cor ✠ pus et san ✠ guis fiat dilectissimi filij tui domini nostri ihesu xp̄i.

Hic purget digitos.

Qui pridie q̄m pro nostra omniūq; salute pateretur hoc est hodie. accepit panem in sanctas ac ue nerabiles manus suas. Et eleuatis oculis in celum. ad te deum patrem suū omnipotentem. Tibi gracias agens Bene ✠ dixit fregit. dedit discipulis suis

dicens. Accipite et
manducate ex
hoc omnes.
Hoc est enim cor
pus meū.
Simili mō. &c
ut inf. In uig
pasche. usq ad sab
batū inclusiue.
Cōmunican
tes et diem noctem
sacratissimū am cele
brantes resurrec
tionis dñi nostri
ihesu xpi secundū
carnem. Sed et
memoriam uene
rantes. In pmis

gloriose semp uir
ginis marie gēi
tricis eiusdē dei
et dñi nr̄i ihesu
xpi. Sed et btōr
&c. Eodem die.
Infra actionem.
Hanc igitur
oblationē
seruitutis nostre
sed et cuncte fami
lie tue. quā tibi
offerimus pro
hijs quoq quos
regenerare digna
tus es ex aqua et
spiritu sancto. tri
buens eis remis

sionem omnium
peccatorū. quesu
mus dñe ut pla
catus accipias. ꝛ

In ascensiōe dñi
ipso die tantū.

Cōmunican
tes et diem
sacratissimū cele
brantes. quo do
minus nost' uni
genitus filius tu
us unitā sibi fra
gilitatis nr̄e sub
stanciā in glorie
tue dextera collo
cauit. Sed et me
moriā uenerātes.

In primis glo'se
semper uirginis
marie genitricis
eiusdem dei et do
mini nr̄i ihesu
xp̄i. Sed et bt̄orū.

In uig' penthec'
et in die. et p tres
dies sequentes.

Cōmunican
tes et diem
sacratissimū pen
thecostes celebrantes
quo spiritus sc̄s
apostolis īnume
ris linguis appa
ruit. Sed et mēo
riam uenerātes.

In primis glose
semp̄ virgīs ma
rie gēitricis dei et
dñi nr̄i ihesu xp̄i.
Sed ꝛc̄. Eodē die.
Hanc igitur
oblationē
seruitutis nostre
sed et cuncte fami
lie tue quam tibi
offerimus. pro
uis quoq; quos
regenerare digna
tus es ex aqua et
spiritu sancto tri
buens eis remissi
onē omniū pecca
torū. quesumus

dñe ut placatus
accipias. ꝛc̄

Dñe ihu xpe adiuua īfirmi
tatē meā et conforta me ī hac
hora. quia imꝑfectū meū ocu
li tui vident.

Adoramus te dñe ihu xpe et
bñdicimus tibi: quia ꝑ scām
crucem tuam redemisti mun
dum. Qui passus es pro no
bis miserere nobis.

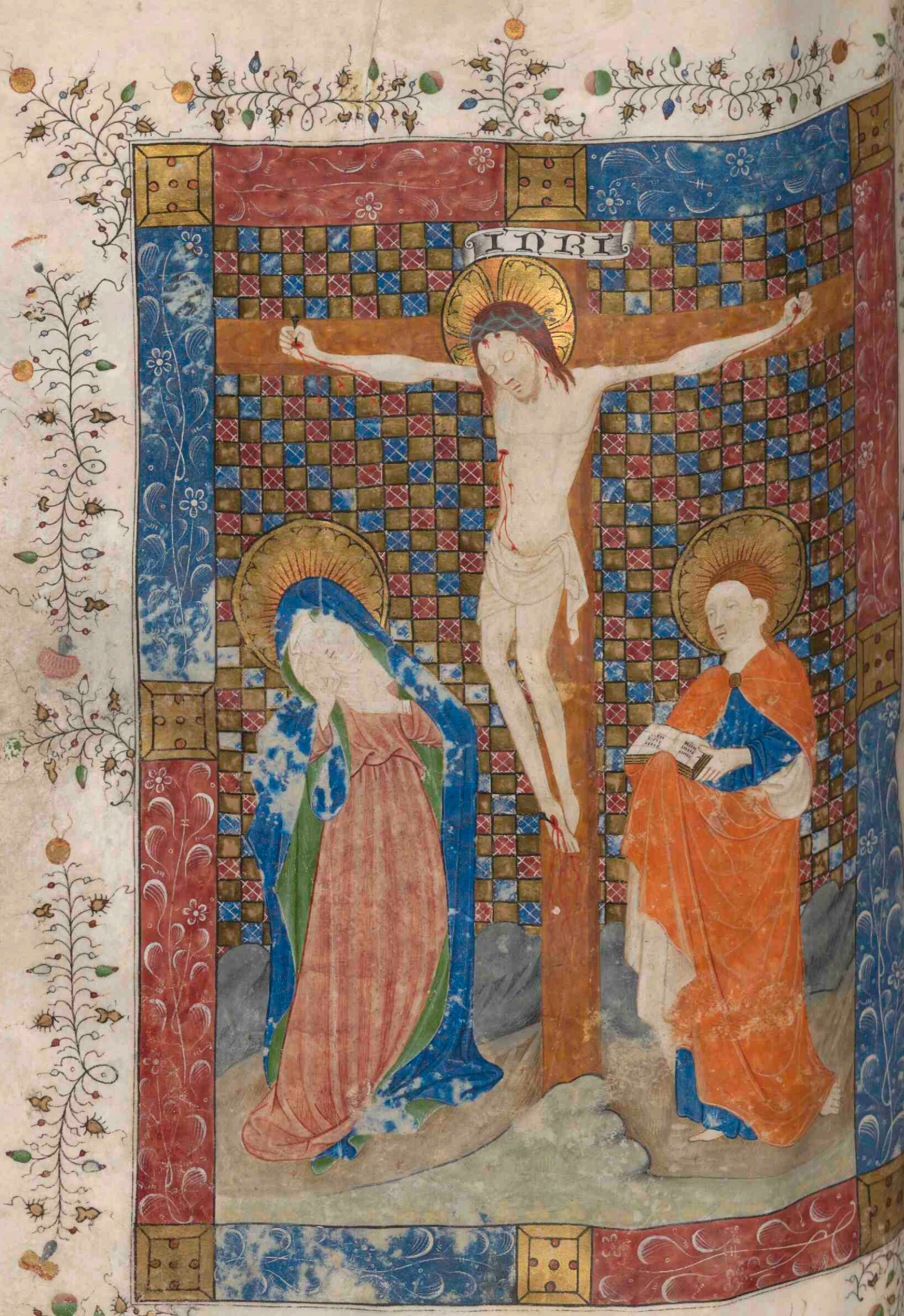
INRI

Igitur clemen
tissime pater per
thesum xp̄m fili
um tuū dominū
nostrū supplices
rogamus ac pe
timus. uti accep
ta habeas et be
nedicas hec ✠
dona. hec ✠ mu
nera. hec sc̄a ✠
sacrificia illibata.

In primis que ti
bi offerimus pro
ecclesia tua sāncta
catholica quam
pacificare custodi
re. adunare et re
gere digneris. to
to orbe terrarum
una cū famulo
tuo papa nostro.
N. et antistite nr̄o.
N. et rege nostro.
N. et omnibus
orthodoxis. atq;
catholice et apos
tolice fidei cultori
bus.

Memento

dñe famulorum
famularūq; tua
rum. Hic tractet
nomina uiuorū.
Et omniū circū
astantiū quorū
tibi fides cognu
ta est et nota de
uotio. pro quibz
tibi offerimus.
uel qui tibi offe
runt hoc sacrifi
cium laudis. pro
se suisq; omnibz
pro redemptione
animarū suarū
pro spe salutis
et incolumitatis
sue. tibiq; reddūt
uota sua eterno
deo uiuo et uero.
hic leuet manus
Cōmunican
tes et mēo
riam uenerātes.
In primis gloriose
semper uirginis
marie genitricis
dei et domini nr̄i
ihesu xp̄i. Sed
et beatorū apos
tolorū ac marti
rū tuorū. Petri
Pauli Andree.
Iacobi Iohis
Thome Iacobi.

Philippi. Bar
tholomei. Ma
thei. Symonis
et Thadei. Li
ni. Cleti. Cle
mentis. Sixti.
Cornely. Cypri
ani Laurentij.
Crisogoni.
Iohannis et
Pauli Cosme
et Damiani.
Et omnium sanc
torum tuorum.
quorum meritis
precibus q̄ conce
das. ut in omni
bus protectionis

tue muniamur
auxilio. Per eun
dem xp̄m dn̄m
nostrum.

Hic inclinet se.

Hanc igitur
oblationem
seruitutis nostre.
sed et cunctę fami
lię tuę. q̄sumus
dn̄e ut placatus
accipias. dies q̄
nostros in tua
pace disponas.
atq̄ ab eterna
dampnatione
nos eripi. et in
electorum tuorū

iubeas grege nu
merari. P xp̄m
dominū nostrū.

Hic erigat se.

Quam ob
lationem
tu deus in omni
bus quesumus
Bene ✠ dictam
Ascrip ✠ tam
Ra ✠ tam ra
tionabilem ac
ceptabilēq; face
re digneris. ut
nobis cor ✠ pus
et san ✠ guis
fiat dilectissimi
filij tui domini
nostri ihesu xp̄i.

Hic purget digitos.

Qui
pridie q̄m
pateretur.
accepit panem
in sanctas ac
uenerabiles ma
nus suas.
et eleuatis ocu
lis in celum. ad
te deum patrem
suū omnipoten
tem. tibi gracias
agens. Bene
✠ dixit. fregit
dedit discipulis
suis dicens.

dapite et man
ducate ex hoc om
nes. Hoc est enī
corpus meum.
Hic leuet corpus
Simili mo
do postq̄
cenatum est.
Accipiens et hunc
preclarū calicem
in sanctas ac ue
nerabiles manꝰ
suas. Item tibi
gratias agens.
Bene dixit.
Deditq; discipulis
suis dicens. Ac
cipite et bibite
ex eo omnes.
Hic est enī calix
sanguis mei. no
ui et eterni testa
menti. misterii
fides. qui pro uo
bis et pro multis
effundetur in re
missionē peccatoꝝ.
Hic leuet calicē.
Hec quotiescūq;
feceritis. in mea
memoriā facietis.
Hic extendat bra
Unde et chia.
memores
dñe nos tui serui
sed et plebs tua

sancta. eiusdem
xp̄i filij tui dn̄i
dei nr̄i tam bea
te passionis. nec
non et ab inferis
resurrectōis. sed
et in celos gl̄ose
ascensionis offeri
mus p̄clare ma
iestati tue. de tu
is donis ac da
tis. Hostiam
✠ puram Hos
tiam ✠ sanctā
Hostiā ✠ īma
culatam Panē
sanctū uite et̄ne
Et calicem ✠

salutis perpetue.

Dirigat manus
super oblatam.

Supra que
propicio ac
sereno uultu re
spicere digneris.
et accepta habere.
sicuti accepta ha
bere dignatus es
munera pueri
tui iusti abel. et
sacrificiū patriar
che nr̄i abrahe.
et quod tibi ob
tulit sūmus sa
cerdos tuus mel
chisedech. sanctū

sacrificium ĩmacu
latam hostiam.
Hic inclinet se ma
nibus cãcellatis.
Supplices te
rogamus
omĩpotens deus
iube hec perferri
per manus sãcti
angeli tui in sub
lime altare tuum
in conspectu diui
ne maiestatis tue.
ut quotquot ex
hac altaris ꝑtici
patione sacro sãc
tum filij tui cor
✠ pus et san

gui ✠ nem sũp
serimus omĩ be
nedic ✠ tione ce
lesti et gracia reple
amur. Per eundẽ
xp̃m dn̄m nr̄m.
Memento eci
am dn̄e fa
mulorꝫ famula
rũqꝫ tuarũ. qui
nos precesserunt
cum signo fidei
et dormiunt in
sompno pacis.
R. hic fiet mẽo
ria defunctorũ.
Ipsis dn̄e et om
nibus in xpisto

quiescentibus lo
cum refrigerij lu
cis et pacis ut in
dulgeas deprecа
mur. Per eundē
xp̄m dn̄m nr̄m.

Hic tundat pectus

Nobis quoq;
peccatoribꝫ
famulis tuis de
multudine mise
rationū tuarum
sperantibus partē
aliquā et societa
tem donare dig
neris cum tuis sāc
tis apostolis et
martiribus cum

Iohanne Ste
phano Mathia
Barnaba Ig
natio Alexandro
Marcellino Pe
tro Felicitate
Perpetua.
Agatha Lucia.
Agnete Cecilia
Anastasia. Et
cum omnibus scīs
tuis. Intra quorꝫ
nos consortium
non estimatorꝫ me
riti. sed uenie q̄su
mus largitorꝫ ad
mitte. Per xp̄m
dn̄m nostrum.

Per quē hec om
nia dñe semper
bona creas. Sanc
ti ✠ ficas. Viui
✠ ficas. Bene
✠ dicis. depone
corporale. accipe
hostiā. et fac signa.
Et prestas nobis.
Per ✠ ipsum.
Et cum ✠ ipso.
Et in ✠ ipso.
Est tibi deo ✠
patri omīpotenti
in unitate ✠
spiritus sācti oīs
honor et gloria.
Sūma nota.

Per omnia secu
la seculorū. Oremus.
Preceptis salutaribus
moniti et diuina insti
tutione formati aude
mus dicere. Pater
noster qui es in celis
sanctificetur nomen
tuū. Adueniat regnū

tuũ. fiat uoluntas
tua sicut in celo et in
terra. Panem nostrũ
cotidianũ da nobis ho
die. et dimitte nobis
debita nostra. sicut et
nos dimittimus debi
toribꝫ nr̃is. Et ne nos ĩ
ducas in temptationẽ.

Dñicas diebꝫ.

Per omĩa
secula seculoꝝ. Oremus.
Preceptis salutaribus
moniti et diuina insti
tutione formati aude
mus dicere. Pater
noster qui es in celis
sanctificetur nomen
tuũ. aduenia regnũ

tuū. fiat uoluntas tua
sicut in celo et in terra.
panem nostrū cotidia
nū da nobis hodie. et
dimitte nobis debita
nostra. sicut et nos di
mittimus debitoribus
nostris. Et ne nos in
ducas in temptationē.

Per omīa Feriat nota.
secula seculoꝝ. Oremus.
Preceptis salutaribꝫ mo
niti. et diuina instituti
one formati audemus
dicere. Pater nos
ter qui es in celis sanc
tificetur nomen tuum
adueniat regnū tuum.

fiat uoluntas tua si

cut in celo et in terra.

panem nostrū cotidia

nū da nobis hodie.

et dimitte nobis debita

nostra. sicut et nos di

mittimus debitoribus

nostris. Et ne nos indu

cas in temptationem.

Hic accipiat paternā.

Libera nos
quesumus
dn̄e ab omnibus
malis preteritis p̄
sentibꝫ et futuris.
et intercedente be
ata et glōsa sem
per uirgine dei ge
nitrice maria et
beatis aplis tuis
Petro et Pau
lo atq; Andrea
cū omnibus scīs.
da ꝓpicius pacem
in diebus nostris
ut ope misericor
die tue adiuti ✠

et a peccato simus
semper liberi ✠
et ab omni ✠
perturbatione secu
ri. hic diuidat hostiam.
primo. Per eundem
dominum nostrum ihe
sum xpm filium
tuum. diuidat secundo.
Qui tecum uiuit
et regnat
in unitate spiri
tus sancti deus.
leuet calicem cum sacra.
Per omnia secu
la seculorum. repone
et incipe

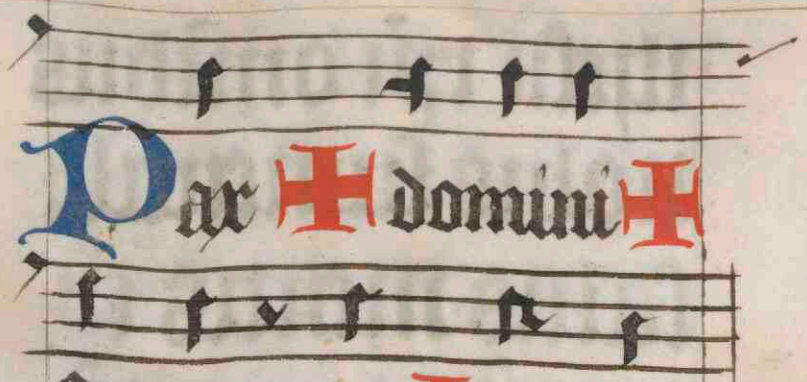

Pax ✠ domini ✠
sit semper uo ✠ biscum.
Agnus dei qui tol
lis peccata mundi mi
serere nobis. Agnus
dei qui tollis peccata
mundi miserere nobis.
Agnus dei qui tollis
peccata mundi dona
nobis pacem. Hic
miscet corpus cum
sanguine.
Fiat hec com
mixtio et consecra
tio corporis et san
guinis domini nostri

ihesu xp̄i omnibus
nobis sumentibus
salus mentis et
corporis in uitā
eternā. Amē. Oro.

Domine ihe
su xp̄e qui
dixisti aplis tuis
pacem relinquo
uobis. pacē meā
do uobis ne respi
cias peccata mea
sed ~~respice~~ fidem
ecclesie tue. eāq;
secundū tuā uo
luntatem pacifi
care ~~custodi~~ et co
adunare ~~et regere~~

dignare. Qui ui
uis et regnas deus
per oīa secula secu
lorū. Hic osculet
altare et librū.

Pax tibi ✠
et ecclesie dei.

Habete uinculū
pacis et caritatis
ut apti sitis sacro
sanctis misteriis
xp̄i. Inclinando.

Domine ihe
su xp̄e fili
dei uiui. qui ex uo
lūtate pr̄is cooperant
sp̄u sc̄o per mortē
tuā mundū uiuifi

casti. libera me p
hoc sacrum cor
pus et sanguinē
tuū ab omnibus
inquinamentis
et universis ma
lis meis. et fac
me tuis semper
obedire manda
tis. et a te nūq̄
impetuū separi.
Qui cum eodem
deo patre et spū
sancto uiuis et
regnas in secula
seculorū. Hic erigat
Perceptio cor
poris et sā

guinis tui dn̄e ihe
su xp̄e quā ego
indignus pccor
sumere presumo
non michi pue
niat ad iudiciū
et condempnati
onē. sed pro tua
pietate intercedē
tibus oībus scīs
tuis prosit michi
ad tutamentum
anime et corpis.
Qui uiuis et reg
nas deus. Per
omnia secula se
culorum. Sūe pa
tenā cū sacr̄mento.

Panem celestem
accipiam et nomē
dñi inuocabo.
Domine non sū
dignus ut intres
sub tectū meum
sed tantum dic
uerbo. et sanabi
tur aīa mea. sūe
Corpus corpus
dñi nr̄i ihesu xp̄i
custodiat aīam
meā et corpus me
um in uitā eter
nam. sūpto corpe.
Quid retribuam
dño pro omībus
que retribuit m̄.

Calicem salutā
ris accipiā. et no
men dñi inuocabo.
Laudans īuo
cabo dñm. et ab
inimicis meis sal
uus ero. sume sā
guinē.
Sanguis
dñi nostri ihesu
xp̄i conseruet me
in uitam eternā
Amē. sūpto sāg.
Corpus tuū
dñe qd̄ sūp
si et sanguis quē
potaui adhereat
queso in uisceribus
meis et p̄sta. ut

in me nō remane
at scelerū macula
quē pura et sācta
refecerūt sacramē
ta. Qui uiuis et
regnas deus. P
omnia scla sclor.
Quod ore sūpsi
mus dñe pura
mente capiamus
et de munere tem
porali fiat nob
remediū sempi
ternū. Per xpm
dnm nostrum.
Sequit. Coīo et compl. cū c.
Finita missa. In
clinando dicat.

Placeat tibi
scā trinitas
obsequiū seruitu
tis mee. et presta.
ut hoc sacrificiū
quod oculis tue
maiestatis īdig
nus obtuli. sit
tibi acceptabile.
michiq; et oībus
pro quibus illud
obtuli sit te mise
rante ꝓpiciabile.
Qui uiuis et
regnas deus. P
omnia secula se
culorū. Amen.

Ite In sūmis
festis. missa est.
Ite In maior. du.
mis sa est. Tpe
pasch̄li.
Ite missa est
alleluya. De dn̄a
nostra.
Ite missa
est. Ite De
apostolis. missa est.

Ite. In du. fest
mūm. et al. missa est.
Ite. In simpli
cibꝫ ꝛ ix. lc. missa est.
Ite dn̄ic missa est.
Ite missa est. lc.
Benedi q̄ndo nō
di. Ite.
camus domino. ꝓ
fūt.
Requiescāt in pa

Dñica prima post penthec.

Domine in tua misericordia spaui. exultauit cor meum in salutari tuo cantabo dño qui bona tribuit michi. Ps. Usquequo dñe obliuisceris me in finē. usquequo auertis faciem tuā a me. ¶ Nō q usq kl' augusti. s. qñ incipit hystō de sapia. dñicis diebꝫ qñ de tpe tenet. scda coll' de scā trinitate. Et dicet etiā pfatio de scā trinitate. Collecta.

Deus in te spantiū fortitudo. adesto ppitius inuocationibꝫ nris: et quia sine te nichil potest mortalis infirmitas: pra auxiliū grē tue: ut in exequendis mādatis tuis et uoluntate tibi et actione placeamus. P.

Rle eple bti iohis apli.

Rmi. Deus caritas ē. In hoc apparuit caritas dei in nobis: qm filiū suū unigenitū misit deus in mundū ut uiuamus p eū. In hoc est caritas: nō qi nos dilexerimus deū. sꝫ qm ipse prior dilexit nos. et misit filiū suū ppiciationē pro pccis nris. Rmi. si deus dilexit nos: et nos debemus inuicem diligere. Deū nemo uidit uidit umqꝫ. Si diligamus inuicē. deus in nobis manet: et caritas eius in nob pfecta est. In hoc intelligimus qm in eo manemus et ipe in nobis: qm de spū suo dedit nobis. Et nos uidimus et testamur: qm pr misit filiū suū saluatorē mundi. Quisqs confessus fuit qm ihs est filius dei: deus in eo manet et ipe in deo. Et nos cognouimus et credimus et credimus caritati: quā habꝫ ds in nobis. Ds caritas est. Et qui manet in caritate: in deo manet et deus in eo. In hoc perfecta est caritas nobiscū. ut fiduciā habeamus in die iuditij: qꝛ sicut ille est et nos sumus in hoc mūdo. Timor nō est in caritate: sꝫ pfecta caritas foras mittit timorē. qm timor penā ht.

Qui aut̄ timet: nō est pfec
tus in caritate. Nos ergo
diligamus deū: qm̄ deus
prior dilexit nos. Si quis
dixerit qm̄ diligo deū. et fra
trē suū oderit: mendax est.
Qui enī nō diligit frēm su
um quē uidet: deū quē nō
uidet quomō pt̄ diligere.
Et hoc mandatū habem⁹
a deo: ut qui diligit deū:
diligat et fratrē suū. Gr.
Ego dixi dn̄e miserē mei sana
aīam meā qm̄ peccaui tibi. V.
B tūs qui ītelligit sup egenū
et pauperem in die mala liberabit
eū dn̄s. Alla. V. Dn̄e ds mīs
in te spaui saluū me fac ex oī
bꝫ psequentibꝫ me. ⁊ libera me.
In ill: Dixit ihs S. lucā.
turbis iudeoꝝ parabolā hāc.
Homo quidā erat diues
et induebatur purpura
et bysso: et epulabatur co
tidie splendide. Et erat qui
dam mendicus noīe laza
rus. qui iacebat ad ianu
am eius ulceribꝫ plenus:
cupiens saturari de micis
que cadebant de mensa di
uitis. et nemo illi dabat.
Sꝫ et canes ueniebant: et
lingebant ulcera eius. Fac
tū est aut̄ ut moreretur men
dicus: et portaretur ab an
gelis in sinu abrahe. Mor
tuus est aut̄ et diues: et se
pultus est in inferno. Ele
uans aut̄ oclos suos cū
eēt in tormentis: et uidit
abrahā alonge. et lazarū
in sinu eius. Et ipe clamās
dixit. Pater abrahā mise
rere mei: et mitte lazarū ut
intingat extremū digiti
sui in aqua. ut refrigeret
linguā meā. qꝛ crucior ī
hac flāma. Et dixit illi ab
ham. Fili recordare qꝛ re
cepisti bona in uita tua:
et lazarus siliter mala.
Nūc aut̄ hic consolatur
tu uero cruciaris. Et ī hijs
omībꝫ inter nos et uos cha
os magnū firmatū est:
ut hij qui uolunt hīc trāsi
re ad uos nō possint. ne
qꝫ inde huc transmeare. Et
ait. Rogo ergo te pr̄: ut mi
tas eum in domū pris mei
Habeo enī qnqꝫ frēs: ut tes
tetur illis. ne et ipi ueniāt
in locū hūc tormentoꝝ.
Et ait illi abrahā. Habet

moysen et pphas: audiant
illos. Ait ille dixit. Nõ pater
abrahã: ẽ si quis ex mor
tuis ierit ad eos penitentiã
am agent. Ait aũt illi.
Si moysen et pphas nõ
audiũt: neq; si quis ex mor
tuis resurrexit: credent. off.
Intret non oronus mee ter
minus et ritus nis qñ ad te orabo
Dosthas nras Sec. dñe.
dñe tibi dicamus pla
citis assume. et ad petu
lantiã nobis tribue pueñr
lantiã. ℣. Cõ. Narrabo
omnia mirabilia tua letabor et
exultabo in te psallã nõi tuo al
Altus dñe ypt. tissiñ.
repleti mumibz pra
ys: ut et saluatiã a dona
mpiamus: et a tua nũq̃
iamur cessemus. ℣. Sia uij
ces. ad colocenses.
Mortificate mẽbra uer
ra que sũt sup tra. fornicati
onẽ. immundiã. libidinẽ. cõ
cupiscentiã malã. et auari
ã que est simulachroꝝ ser
itus. Propter que uenit ira
ei sup filios incredulitatis:
in quibz et uos ambulas
tis aliqñ cũ uiuebatis illis

Nũc aũt deponite et uos
oĩa: im indignationẽ ma
liciã blasphemiã. turpem
sermonẽ de ore uro. Nolite
mentiri inuicẽ: expoliantes
uos ueterẽ hoiem cũ actib
sius et induentes nouũ. eũ
qui renouat in agnitionẽ
sdm ymaginẽ eius qui
creauit eũ. Vbi nõ est gen
lis et iudeus. circũcisio et
ppucium. barbarus et scita.
cus. seruus et liber: sz oĩa in oĩ
bz xps. Sdm matheũ.
Nill. Dicit. i. d. s. Nolite
putare q̃ uenerim soluere legẽ
aut pphas. Non uenio sol
uere: sz adimplere. Amẽ
quippe dico uobis: donec
trãseat celũ et terra. iota
unũ aut unus apex non
preibit a lege. donec oĩa fi
ant. Qui ergo soluerit u
nũ de mandatis istis mino
rib et docuerit sic hoies.
minimus uocabit in reg
no celoꝝ. Qui aũt fecerit
et docuerit: hic magnus
uocabitur in regno celo
rũ. Sia vij ℣. lucam.
Nill: O. i. d. s. Impossibile
est. ut nõ ueniant scan

dala. Ue aut illi: p que ue
niunt. Utilius est illi si la
pis molaris iponatur cir
ca collu eius et piciatur i
mare: q ut scandalizet u
nu de pusillis istis. Atten
dite uobis. Si peccauerit
frater tuus: increpa illu.
Et si penitentia egerit: di
mitte illi. Et si septies i die
peccauit in te. et septies in
die conuersus fuit ad te dicens
penitet me: dimitte illi. Dix
erunt apli dno. Adauge no
bis fidem. Dixit aut dns.
Si habueritis fidem sicut
granu sinapis. dicetis hu
ic arbori moro eradicare
et transplantare in mare:
et obediret uobis. Quis
aute urm habes seruu a
rante. aut oues pascente.
cui regresso de agro dicat
illi statim transi recube.
et non dicat ei para qd ce
nem. et pcinge te et ministra
michi donec manducem et
bibam. et post hec man
ducabis et bibes? Numq
gram ht seruo illi quia fe
cit que ei ipauerat? No pu
to. Sic et uos cu feceritis o

nia que pcepta st uobis:
dicite. Serui inutiles su
mus qd debuimus facere
fecimus. Omica scda.

Factus est dns ptector mis
et eduxit me in latitudine
saluu me fecit qm uoluit me.
ps Diligam te domine uirtus me
a dns firmamentu meu et refu
giu meum. Collecta.

Sancti nois tui dne ti
more piter et amore fac
nos habe ppetuu: q nuq
tua gubernatione destitu
is: quos in soliditate tue
dilectois institius. Pl. c. b.

Rmi. Noli ioh apli.
te mirari: si odit uos
mundus. Nos scimus qm
translati sumus de morte
ad uita: qm diligimus
fres. Qui non diligit: ma
net in morte. Omnis qui
odit frem suu: homicida
est. Et scitis qm ois homi
cida no habz uita eterna
in se manente. In hoc cog
nouimus caritate dei. qm
ille pro nobis aiam sua
posuit: et nos debemus p
fribz aias pone. Qui ha
buerit sbam huius mu

di et uiderit fratrem suum neces
sitatem pacientem. et clauserit
uiscera sua ab eo: quomodo
caritas dei manet in eo:
Filioli mei non diligamus
uerbo neque lingua: sed opere:
et ueritate. Gr. Ad dominum dum
tribularer clamaui et exaudi
uit me. v. Domine libera animam
meam a labiis iniquis et a lingua
dolosa. Alleluia. v. Deus iudex
iustus fortis et patiens numquid
irascetur per singulos dies. S.
Nil: O. i. d. s. si lucam.
militudinem hanc. Homo
quidam fecit cenam mag
nam: et uocauit multos.
Et misit seruum suum hora
cene dicere inuitatis ut ue
nirent: quia iam parata
sunt omnia. Et ceperunt simul
omnes excusare. Primus dix
it ei. Villam emi: et neces
se habeo exire et uidere illam.
Rogo te: habe me excusa
tum. Et alter dixit. Iuga
boum emi quinque: et eo proba
re illa. Rogo te: habe me
excusatum. Et alius dixit.
Uxorem duxi: ideo non pos
sum uenire. Et reuersus seruus:
nunciauit hec domino suo.

Tunc iratus pater familias:
dixit seruo suo. Exi cito
in plateas et uicos ciui
tatis: et pauperes ac debiles
et cecos et claudos intro
duc huc. Et ait seruus.
Domine factum est ut imperasti:
et adhuc locus est. Et ait
dominus seruo. Exi in uias et
sepes et compelle intrare: ut
impleatur domus mea.
Dico autem uobis: quod ne
mo uirorum illorum qui uoca
ti sunt: gustabunt cenam meam.
Off. Domine conuertere et eripe
animam meam saluum me fac propter
miseriam tuam. Secreta.
Oblatio nos domine tu
o nomini dicanda pu
ficet. et de die in diem ad
celestis uite transferat acti
onem. P. Co. Cantabo do
mino qui bona tribuit michi
et psallam nomini domini altissimi. Cpl.
Sumptis domine muneri
bus tuis quesumus: ut cum fre
quentatione misterii crescat
nostre salutis effectus. P. Fia
Fres: iiij ad corinth.
Si xpus predicatur quod
resurrexit a mortuis: quo
quidam dicunt in uobis quoniam

rsurrectio mortuor nō est.
Si aūt resurrectio non est:
neq; xp̄s resurrexit. Si aūt
xp̄s nō resurrexit: ⁊anis ē
predicatio nr̄a. ⁊anis est
et fides nr̄a. Inuenimur
aūt et falsi testes dei: quia
testimoniū dicimus ad
uersus dei q̄ suscitauerit
xp̄m. quē nō suscitauit si
mortui nō resurgūt. Nā
si mortui nō resurgunt:
neq; xp̄s resurrexit. Qd si
xp̄s nō resurrexit: uana
est fides nr̄a. Adhuc enim
in peccatis uris estis. Ergo et
qui dormierūt in xp̄o pe
rierūt. Si in hac uita tā
tum in xp̄o sperantes sum⁹:
miserabiliores sumus oīm
hoīb⁹. Nūc aūt xp̄s re
surrexit a mortuis: pri
mitiae dormientiū. Q̄m
quidem p hoīem mors:
et p hoīem resurrectio mor
tuor. Et sicut in adā oēs
moriuntur: ita et in xp̄o
oēs uiuificabuntur. Vn⁹
quisq; aūt in suo ordine.
Primus xp̄s: deinde qui
Mill: Egrediens ℣ matth.
te ihesu ab hiericho: secutus

eū turbe multe. Et ecce du
o ceci sedentes secus uiam
audierūt q̄ ihs trāsiret:
et clamauerūt dicentes.
Dñe miserē nr̄i fili dauid.
Turba aūt increpabāt eos
ut tacerent. At illi magis
clamabant dicentes. Dñe
fili dauid. Et stetit ihs:
et uocauit eos et ait. Quid
uultis ut faciā uobis. Dicunt
illi. Dñe. ut aperiantur
oculi nr̄i. Misertus aūt eorū
ihs tetigit oculos eor. Et cōtin⁹
uiderūt: et secuti sunt eū. Fin⁹ euāgl.

Mill. Cū uenisset ihs in re
gionē: accesserūt ad eū mag⁹
tores pharisaeorū et se
niores populi dicentes. In q̄
potestate hec facis. et quis tibi
dedit hanc potestatem: Re
spondens ihs dixit eis.
rogabo uos et ego unū ser
monē: quē si dixeritis mihi.
et ego uobis dicā in qua
potestate hec facio. Baptis
mus iohannis unde erat. e ce
lo an ex hoīb⁹: At illi co
gitabant intra se dicētes.
Si dixerimus e celo: dicet
nobis. Quare ergo non
credidistis illi. Si aūt dix

ermus ex hoīb: timem⁹
turbā. Omīs enī habebant
iohēm sicut ꝓphēam. Et res
pondentes ihū dixerūt. Nes
cimus. Ait illis et ipē. Nec
ego dico uobis: in qua
ptāte hec facio. Dōc iij.
Respice in me et misere mei
dñe qm̄ unicus et paup sū
ego uide hūilitatē meā et laborē
meū et dimitte oīa pccā mea ds
mīs. P. Ad te dñe leuaui aīam
meā ds mīs in te confido nō eru
Dedepreca Coll. bescā.
tionē nr̄am qs dñe be
nign⁹ exaudi: ⁊ qbz supplicādi
pīas affcm̄ tribue defēsiōis auxi
Rnū. Hu Pet apli. lnū. P.
miliamī sub poten
ti manu dei: ut uos exal
tet in tpe uisitatoīs. Oem̄
sollicitudinē urām pīciē
tes in eū: qm̄ ipi cura est
de uobis. Sobrij estote et
uigilate: qr aduersarius ur
diabolus tamq̄ leo rugi
ens circuit querens quem
deuoret. Cui resistite fortes
in fide: scientes eandē pas
sionē ei que in mundo ē
urē fraternitati fieri. Ds āt
omīs grē qui uocauit uos

in eternā suam glam ī xpo
ihū modicū passos: ipē
pficiet. confirmabit soli
dabitq̄. Ipi gla et īperiū:
in scla sclor. amē. Gr.
Iacta cogitatū tuū in dño ⁊
ipē te enutriet. V. Dū clama
rem ad dñm exaudiuit uocē
meā ab hijs qui appropinquāt
michi. Alla. V. Diligā te dñe
uirtus mea. dñs firmamentū me
um et refugiū meū et liberator mīs.
In ill: Erant S lucam.
appropinquantes ad ihe
sum publicani et pccōres:
ut audierent illū. Et mur
murabant phi ⁊ ei et scri
be dicentes. Quia hic pec
catores recipit: et mandu
cat cū illis. Et ait ad illos
pabolā istā dicens. Qs ex
uobis homo qui habet cē
tū oues. et si pdiderit unā
ex illis. nōne dimittit no
naginta nouem in deser
to. et uadit ad illā que pe
rierat donec īueniat illā.
Et cū inuenerit eā: īpoīt
in humeros suos gaudēs.
Et ueniens domū: cōuo
cat amicos et uicinos. di
cens illis. Congratula

mi michi: quia inveni o
vem meam que perierat. Di
co autem vobis. quod ita gau
dium erit in celo super uno
peccatore penitentiam agen
te: quam super nonaginta no
vem iustis qui non indi
gent penitentia. Aut que mu
lier habens dragmas de
cem. et si perdiderit dragmam
unam. nonne accendit lucer
nam et evertit domum. et que
rit diligenter donec inveni
at: Et cum invenerit: con
vocat amicas et vicinas
dicens. Congratulamini
michi: quia inveni dragmam
quam perdideram. Ita dico vo
bis: gaudium erit coram an
gelis dei super uno peccato
re: penitentiam agente. Off.
Sperent in te omnes qui no
verunt nomen tuum domine quoniam non
derelinquis querentes te. psallite
domino qui habitant in syon quoniam non
est oblitus orationem pauperum. Sec.
Munera domine oblata
sanctifica. ut tui nobis
unigeniti corpus et san
guis fiant. Pe. Co. Ego
clamavi quoniam exaudisti me de
us inclina aurem tuam et exaudi

Huerba mea. Cōpl.
Hec nos communio domine pur
get a crimine: et celestis
remedii faciat esse consor
tes. P. Ad colocenses.
Fratres. Omne quodcumque
facitis in verbo aut in opere
omnia in nomine domini ihesu xpi
gratias agentes deo et patri per
ipsum. Mulieres subdite es
tote viris sicut oportet in
domino. Viri diligite uxores:
et nolite amari esse ad illas.
Fili obedite parentibus per omnia:
hoc enim placitum est domino.
Patres nolite ad iracun
diam provocare filios ves
tros: ut non pusillo animo fi
ant. Servi obedite per omnia
dominis carnalibus. non ad oc
lum servientes quasi hominibus pla
centes: sed in simplicitate cor
dis timentes dominum. Quodcum
que facitis ex animo operamini sicut
domino et non hominibus: scientes
quod a domino accipietis retri
butionem hereditatis. Per ihesum
xpm: dominum nostrum. S. math.
In illo. O. i. d. s. Esto consen
tiens adversario tuo cito dum
es in via cum eo: ne forte tra
dat te adversarius iudi

et iudex tradat te ministro. et
in carcerem mittaris. Amen
dico tibi: non exies inde do
nec reddas nouissimum quod
quadrantem. Audistis quia
dictum est antiquis: non me
chaberis. Ego autem dico vo
bis: quoniam omnis qui uiderit mu
lierem ad concupiscendam
eam. iam mechatus est eam
in corde suo. Quod si oculus tuus
dexter scandalizat te: erue e
um et proice abs te. Expedit
enim tibi ut pereat unum mem
brorum tuorum: quam totum corpus
tuum mittatur in gehennam.
Et si dextera manus tua scan
dalizat te: abscide eam et pro
ice abs te. Expedit enim tibi
ut pereat unum membrorum tuorum:
quam totum corpus tuum eat in
gehennam. Feria vi post mercurium.
Quinto. Cum introisset ihesus ihe
rosolimam in templum: et cir
cumspectis omnibus cum iam ues
pera esset hora. exiit in betha
niam cum duodecim. Et alia
die cum exirent a bethania
esuriit. Cumque uidisset alon
ge ficum habentem folia. ~~uenit~~
~~si quid folia~~. uenit si quid
forte inueniret in ea. Et cum

uenisset ad eam: nichil inue
nit in ea preter folia. Non
enim erat tempus ficorum. Et res
pondens dixit ei. Iam non
amplius in eternum quisquam
fructum ex te manducet. Et
audiebant discipuli eius.
Et ueniunt ihesolimam. Et
cum introisset in templum cepit
eicere uendentes et ementes
in templo: et mensas nu
mulariorum et cathedras ue
dentium columbas euertit.
Et non sinebat ut quisquam
transferret uas per templum: et
docebat dicens eis. Nonne
scriptum est. quia domus me
a domus orationis uocabi
tur omnibus gentibus: Vos autem
fecistis eam speluncam la
tronum. Quo audito. prin
cipes sacerdotum et scribe que
rebant quomodo eum perderent.
Timebant enim eum: quoniam uni
uersa turba admirabatur
super doctrina eius. Et cum ues
pera facta esset: egrediebatur de
ciuitate. Et cum mane tran
sirent: uiderunt ficum aridam
factam a radicibus. Et recorda
tus petrus dixit ei. Rabbi.
ecce ficus cui maledixisti a

ruit. Et rñdens ihs: ait ill.
Habete fidem dei. Amē di
co uobis: qr quicūqz dix
erit uobis huic monti
tollere et mittere in ma
re: et nō hesitauerit ī cor
de suo sz crediderit. qr qd cū
qz dixerit fiat: fiet ei. Dc iiij.

Dominus illuīatio mea
et salus mea quē timebo
dñs defensor uite mee a quo tre
pidabo qui tribulant me ini
mici mei infirmati st et cecide
runt. p. Si consistant aduersū
me castra nō timebit cor meū.

Protector in te Coll.
spantiū deus sine q
nichil est ualidū nichil
sanctū. multiplica sup nos
mīam tuā: ut te rectore
te duce sic transeamus p
bona tpalia: ut nō amit
tamus eterna. P. Ad rōs.

Fres: Existimo qd
non sunt condigne
passiones huius tpis:
ad futurā glam que re
uelabitur in nobis. Nā
expectatio creature: reuela
tionem filior dei expectat.
Vanitati enī creatura sb
iecta ē nō uolens. sz ppter
eū qui subiecit eā in spe
quia et ipa creatura libe
rabitur a seruitute corrup
tionis. in libertatē glē filio
rū dei. Scimus enī q oīs
creatura ingemiscit: et par
turit usqz adhuc. Non so
lū aūt illa: sz et nosipi pri
mitias sps habentes. et ip
si intra nos gemimus ad
optionē filior dei. expecta
tes redēptionē corpis nri.
In xpo ihu: dño nro. Gr.

Propicius esto dñe pcis nris
ne qn dicāt gentes ubi est ds
eor. v. Adiuua nos ds salu
taris nr et ppter honorē nois
tui dñe libera nos. Alla. v.
Dñe in uirtute tua letabitur
rex et sup salutare tuū exul
tabit uehementer. S. Luca.

In ill. O. i. d. s. Estote mi
sericordes: sicut et pr nr
misericors est. Nolite iu
dicare: et nō iudicabimi.
Nolite condēpnare: et nō
condēpnabimi. Dimitti
te: et dimittemi. Date:
et dabitur uobis. Mensu
ram bonā et confertam
et coagitatā et sup efflu
entem: dabūt in sinum

uēm. Eadē quippe mensu
ra qua mensi fuerimus: re
metietur uobis. Quidnā
autē illis et silitudinē. Nū
quō potest cecus cecū ducē?
Nōne ambo in foueā ca
dūt? Nō est discipul⁹ super
magistrū. Perfectus autē om⁹
erit: si sit sicut magist⁹ eius.
Quid autē uides festucā in
oculo fratris tui: trabē autē
quę in oculo tuo est nō consi
deras? Aut quomō potes
dicere fratri tuo. Frater sine eiciā
festucā de oculo tuo. ipe in
oculo tuo trabem non ui
dens? Hypocrita. eice primū
trabē de oculo tuo: et tunc p
spicies ut educas festucā:
de oculo fratris tui. Off:
Illumina oculos meos ne quā
quando dormiā in morte ne quando dicat
inimicus meus prevalui adūsus eū.
Respice dne mu Sec.
Mentem supplimentis ex
celse. et saluti accendituū p
pria cōfessione sumē
tium concede. P Cō Omnis ter
ra mentiū meū et refugiū me
um et liberator meus ds meus ad
iutor meus. Compl:
Audita tua nos dne

susceptam munificent: et mise
ricorditer preparent expi
ratos. P. Fīj ad tymoth.
Rnē. Dns mecum fir
mit et confortauit me: ut per me
prēdicatio adimpleatur: et
audiant omnes gentes qz
liberatus sū de ore leonis.
Liberauit me dns ab omi
ope malo: et saluū faciet
me regnū suū celeste. Ipsi
gla: in scla sclorum amen.
All. Accesse S lucam.
nunc quidā philosophi ad
ihm dicentes illi. Exi et
uade hinc: qz herodes uult
te occidere. Et ait illis. Ite
et dicite uulpi illi. Ecce ei
cio demonia et sanitates
perficio hodie et cras: et ter
tia die consummor. Verūm
tamen oportet me hodie
et cras et sequenti die ābu
lare: quia nō capit pphe
tam perire extra ihrlim. Hie
ruzalem ihrlim que occi
dis pphas et lapidas eos
qui mittuntur ad te: q
actus uolui congregare
filios tuos q admodum
auis nidū suū sub pen
nis. et noluisti. Ecce relin

quetur nobis dominus uiã
delecta. Dico aũt nobis:
q̃ nõ uidebitis me donec
ueniat cũ dicetis. Bene
dictus qui uenit: in no
mine dñi. Feria vi q̃ marci.
In illo: egressus ihs uenit in
fines tyri et sydonis: et
ingressus domum uolebat
neminem scire: et non potuit
latere. Statim enim audita
de eo mulier cuius filia habe
bat spiritum immundum
intrauit et procidit ad pedes
eius. Erat enim mulier gen
tilis: syrophenissa genere.
Et rogabat eum ut eiceret
demonium de filia eius. Et
dicebat illi: sine prius filios
saturari. Non enim bonum
est sumere panem filiorum
et mittere canibus. Illa
autem respondit et dixit
illi: etiam domine. Nam et
catelli comedunt sub mensa
de micis puerorum. Et dixit
illi: propter hunc sermonem
uade: exiit demonium a filia
tua. Et cum abisset domum
suam: inuenit puellam
iacentem super lectum: et
demonium exisse. Et iterum
exiens de finibus tyri: uenit
per sydonem ad mare galile
ę inter medios fines decapo
leos. Et adducunt ei surdum
et mutum: et deprecabantur
eum ut imponat illi manum.
Et apprehendens eum de
turba seorsum: misit digi
tos suos in auriculas eius:
et exspuens tetigit linguam
eius. Et suspiciens in celum
ingemuit: et dixit illi: ephe
tha: quod est adaperire.
Et statim apti sunt aures
eius: et solutum est uinculum
lingue eius: et loquebatur
recte. Et precepit illis ne
cui dicerent. Quanto autem
eis precipiebat: tanto magis
plus predicabant. Et mira
bantur supra modum: dicen
tes. Bene omnia fecit: et
surdos fecit audire et mutos
loqui. Feria vi q̃ marci.
In illo: cum turba multa
esset cum ihu: et non haberent
quod manducarent: conuocans
discipulos suos ait illis.
Misereor super turbam:
quia ecce iam triduo sustinent
me: et non habent quod
manducent. Et si dimisero
eos ieiunos in domum suam
deficient in uia: quidam enim
ex illis de longe uenerunt.
Et responderunt ei discipuli
eius. Unde istos quis poterit
hic saturare panibus in so
litudine? Et interrogauit
eos. Quot panes habetis?
At illi dixerunt. Septem.
Et precepit turbę ut discum
berent super terram. Et
accipiens septem panes gra
tias agens fregit: et dedit
discipulis suis ut apponerent:
et apposuerunt turbę. Et
habebant pisciculos paucos:
et hos benedixit et iussit
apponi. Et manducauerunt
et saturati sunt: et sustulerunt
reliquias septem sportarum.
Erant autem qui manducauerunt
quasi quatuor milia: et dimisit
eos. Et statim ascendens
nauem cum discipulis suis:
uenit in partes dalmanutha.
Et exierunt pharisei: et
cęperunt conquirere cum eo:
querentes ab illo signum de
celo: temptantes eum. Et
ingemiscens spiritu suo ait:
quid generatio hec signum
querit? Amen dico uobis:
si dabitur generationi huic
signum. Et dimittens eos
ascendit iterum nauem: et
abiit trans fretum. Et obli
ti sunt panes accipere: et
nisi unum panem non habe
bant secum in nauigio. Et
precipiebat eis dicens. Uidete
et cauete a fermento pharisei
et fermento herodis. Et
cogitabant ad alterutrum
dicentes: quia panes non
habemus. Et cognoscens ihs
dixit eis. Quid cogitatis
quia panes non habetis?
Nondum intelligitis neque
sapitis? Adhuc cęcum habetis
cor uestrum? Oculos habentes
non uidetis: et aures habentes
non auditis? Neque recordamini?
Quando quinque panes fregi
in quinque milia: quot cofinos
fragmentorum plenos sustulistis?
Dicunt ei. Duodecim. Quando
et septem in quatuor milia:
quot sportas fragmentorum
plenas sustulistis? Et dicunt
ei. Septem. Et dicebat eis.
Quomodo nondum intelligitis?
Et uenit bethsaidam: et
adducunt ei cecum: et rogabant
eum ut illum tangeret. Et
apprehensa manu cęci eduxit
eum extra uillam: et exspuens
in oculos eius: imposita manu
sua interrogauit eum si quid
uideret. Et aspiciens dixit.
Uideo homines tamquam
arbores ambulantes. Deinde
iterum imposuit manus super
oculos eius: et cepit uidere:
et restitutus est ita ut clare
videret omnia. Et misit eum
in domum suam dicens. Neque
in uicum introeas: neque
alicui dixeris in uico. Et
egressus ihs et discipuli eius
in castella cesaree philippi:
et in uia interrogabat discipulos
suos dicens eis. Quem me
dicunt homines esse filium
hominis? At illi dixerunt
illi dicentes. Alii Johannem
baptistam: alii autem heliam:
alii uero unum prophetarum.
Et ipse interrogabat eos.
Uos autem quem me esse
dicitis? Respondens petrus
dicit ei. Tu es christus filius
dei uiui. Et comminatus est
illis ne cui dicerent de eo.
Et cepit docere eos quia
oportet filium hominis multa
pati: et reprobari a senioribus
et principibus sacerdotum
et scribis: et occidi: et post
tres dies resurgere. Et
palam uerbum loquebatur.
Et adsumpto petro ille
cepit increpare eum. Qui
conuersus et uidens discipulos
suos comminatus est petro
dicens. Uade retro me satana:
quia non sapis ea que dei
sunt: sed que hominum.
Et conuocata turba cum
discipulis suis dixit illis.
Si quis uult post me uenire:
abneget semetipsum: et tollat
crucem suam: et sequatur me.
Qui enim uoluerit animam
suam saluam facere: perdet
eam. Nam qui perdiderit
animam suam propter me
et euangelium: saluam faciet
eam. Quid enim prodest
homini si mundum uniuersum
lucretur: animę uero sue
detrimentum patiatur? Aut
quam dabit homo commutationem
pro anima sua? Qui enim
me confusus fuerit et meos
sermones in generatione hac
adultera et peccatrice: et
filius hominis confundetur
eum cum uenerit in gloria
patris sui cum angelis sanctis.
Et dicebat illis. Amen dico
uobis quia sunt quidam de
hic stantibus qui non gustabunt
mortem donec uideant regnum
dei uenientem in uirtute.
Et post dies sex assumpsit
ihs petrum et iacobum et
johannem: et ducit illos in
montem excelsum seorsum
solos: et transfiguratus est
coram eis. Et uestimenta
eius facta sunt splendentia
et candida nimis quasi nix:
qualia fullo non potest super
terram candida facere. Et
apparuit illis helias cum
moyse: et erant loquentes
cum ihu. Et respondens petrus
dixit ihu. Rabbi bonum est
nos hic esse: et faciamus
tria tabernacula tibi unum
et moysi unum et helię unum.
Non enim sciebat quid loqueretur:
erant enim timore exterriti.
Et factus est nubes obumbrans
eis: et uenit uox de nube
dicens. Hic est filius meus
dilectus: ipsum audite.
Et circumspicientes

est qui nobis noceat. si bo
ni emulatores fueritis: Sz
et si quid patimini propter iu
sticiam beati. Timorem autem eorum
ne timueritis: ut non con
turbemini. Omnium autem xpm
sanctificate: in cordibus vestris. G.
Protector noster aspice deus et respi
ce super seruos tuos. V. Domine deus
virtutum exaudi preces seruorum tu
orum. Alia. V. In te domine speraui non
confundar in eternum in tua iusti
cia libera me et eripe me inclina
ad me aurem tuam accelera ut eri
pias me. Secundum lucam.
Ill: Cum turbe irruerent
ad ihesum ut audirent verbum
dei: et ipse stabat secus stag
num genezareth. Et vidit du
as naues stantes secus stag
num: piscatores autem descende
rant et lauabant retia.
Ascendens autem in unam na
uim que erat symonis: ro
gauit eum a terra reducere pu
sillum. Et sedens: docebat de na
uicula turbas. Vt cessauit
autem loqui: dixit ad symo
nem. Duc in altum: et laxa
te retia vestra in capturam. Et
respondens symon: dixit illi.
Preceptor per totam noctem la

borantes nichil cepimus:
in verbo autem tuo laxabo
rete. Et cum hoc fecissent:
concluserunt piscium mul
titudinem copiosam. Rumpe
batur autem rete eorum: et an
nuerunt socijs qui erant
in alia naui. ut ueni
rent et adiuuarent eos.
Et uenerunt et impleuerunt
ambas nauiculas: ita
ut mergerentur. Quod cum
uideret symon petrus: pro
cidit ad genua ihesu dicens.
Exi a me: quia homo pec
cator sum domine. Stupor enim
circumdederat eum: et omnes qui cum
illo erant: in captura pis
cium quam ceperant. Similiter
autem iacobum et iohannem fili
os zebedei: qui erant socij
symonis. Et ait ad symo
nem ihesus. Noli timere: ex hoc
iam homines eris capiens.
Et subductis ad terram na
uibus: relictis omnibus: secuti
sunt eum. Off. Benedicam do
minum qui tribuit michi intellec
tum. prouidebam deum in conspectu
meo semper quoniam a dextris est mihi
Oue commouear. Secreta.
Oblationibus quas domine pla

care susceptis. et ad te nos
tras etiam rebelles compelle pro
pitius voluntates. P. co.
Unam petij a dno hanc requi
ram. ut inhabitem in domo dni
omnibus diebus vite mee. Compl.
Misteria nos dne scam
purificent: et suo
munere tueantur. P. Fia
Rme: iiij ad tymoth.
Obsecro primum omnium
fieri obsecrationes orati
ones postulationes. gratia
rum actiones. pro omnibus ho
minibus. pro regibus et omni
bus qui in sublimitate sunt
constituti: ut quietam et tran
quillam vitam agamus in
omni pietate et castitate.
Hoc enim bonum est et accep
tum coram salvatore nro deo:
qui omnes homines vult salvos
fieri. et ad agnitionem ve
ritatis venire. Unus enim ds.
unus et mediator dei et ho
minum homo xps ihs. qui
dedit redemptionem semetipsum
pro omnibus: cuius testimonium tem
poribus suis confirmatum est.
In quo positus sum ego pre
dicator et apls. Veritatem di
co: non mentior. Doctor gen

tium: in fide et veritate. Sim.
In illo. Surgens ihs abiit
in fines tyri et sydonis. Et
ingressus domum neminem
voluit scire: et non potuit la
tere. Mulier enim statim ut
audivit de eo. cuius habe
bat filia spm immundum: in
travit et procidit ad pedes e
ius. Erat enim mulier genti
lis syrophenissa genere: et
rogabat eum ut demonium ex
ceret de filia eius. Qui dix
it illi. Sine prius satura
ri filios. Non est enim bonum
sumere panem filiorum et mit
tere canibus. At illa respon
dit: et dixit ei. Utique dne.
Nam et catelli sub men
sa comedunt de micis pue
rorum. Et ait illi. Propter hunc
sermonem vade: exiit demo
nium de filia tua. Et cum ab
isset in domum suam: invenit
puellam iacentem super lectum.
et demonium exisse. Fia vi s.
In illo: Dicebat ihs lucam
turbis iudeorum. Cum videri
tis nubem orientem ab occa
su statim dicitis nymbus
venit: et ita fit. Et cum au
strum flantem. dicitis quia estus

erit: et ita fit. Ypocrite faci
em celi et terre nostis probare:
hoc autem tempus quomodo non
probatis? Quid autem et a nobis
ipsis non iudicatis quod iustum
est? Cum autem uadis cum
aduersario tuo ad principem
in via da operam liberari
ab illo: ne forte trahat te
apud iudicem. et iudex tra
dat te exactori. et exactor
mittat te in carcerem. Dico
tibi non exies inde: donec eti
am nouissimum minutum
reddas. Aderant autem quidam
eo tempore. nunciantes illi de ga
lileis quorum sanguinem py
latus miscuit cum sacrifi
ciis eorum. Et respondens dixit il
lis. Putatis quod hii galy
lei pre omnibus galyleis pecca
tores fuerunt. quia talia passi
sunt. Non dico uobis. Sed
nisi penitentiam habueritis:
omnes similiter peribitis. sicut
illi decem et octo supra quos
cecidit turris in syloa. et oc
cidit eos. Putatis quia et ipsi
debitores fuerunt preter omnes
homines habitantes in ihrlm:
Non dico uobis. Sed si non
penitentiam egeritis: omnes

similiter peribitis. Dominica vi.

Dominus fortitudo ple
bis sue et protector salu
tarium xpi sui est. saluum fac po
pulum tuum domine et benedic hereditati
tue et rege eos usque in sclm.
P. Ad te domine clamabo domine deus
meus ne sileas a me ne quando tace
as a me. Coll.

Deus qui diligentibus
te bona inuisibilia preparas
ti: infunde cordibus nostris tui
amoris affectum: ut te in
omnibus et super omnia diligentes.
promissiones tuas que omne
desiderium superant consequa
mur. P. Ad romanos.

Fratres. Quicumque bapti
zati sumus in xpo
ihu: in morte ipsius bap
tizati sumus. Consepulti
enim sumus cum illo per baptis
mum in mortem: ut quomodo
surrexit xps a mortuis per
gloriam patris. ita et nos in no
uitate uite ambulemus.
Si enim complantati facti su
mus similitudini mortis eius:
simul et resurrectionis erimus.
Hoc scientes. quia uetus homo
noster simul crucifixus est. ut des
truatur corpus peccati: ut ul

tra non seruiamus pcto.
Qui enim mortuus est: iusti
ficatus est a pcto. Si aut
mortui sumus cum xpo: cre
dimus quia simul etiam
uiuemus cum xpo. Scientes
qd xps resurgens a mor
tuis iam non moritur:
mors illi ultra no dnabi
tur. Qd enim mortuus est
pcto: mortuus est semel.
Qd aut uiuit: uiuit deo.
Ita et uos existimate uos
mortuos quidem esse pcto:
uiuentes aut deo. In xpo
ihu: dno nro. Gr. Con
uertere dne aliqntulum et dep
care sup seruos tuos. V. Dne
refugium factus es nobis a gene
ratione et pgenie. Alla. V.
Omis gentes plaudite mani
bz iubilate deo in uoce exulta
tionis. Scdm matheum.
In illo. D. i. d. s. Amen dico
uobis: nisi habundaue
rit iusticia ura plus qm
scribarum et phizeorum. no in
trabitis in regnum celorum.
Audistis quia dictum est
antiquis: no occides. Qui
aut occiderit: reus erit iu
ditio. Ego aut dico uob:

quia omis qui irascitur
fri suo. reus erit iuditio.
Qui aut dixerit fri suo ra
cha: reus erit consilio. Qui
aut dixerit fatue: reus erit
gehenne ignis. Si ergo of
fers munus tuum ad altare
et ibi recordatus fuis. qa
frater tuus habet aliquid
aduersum te: relinque ibi mu
nus tuum an altare. et uade
prius reconciliari fri tuo.
Et tunc ueniens: offers mu
nus tuum. Off. Perfice gressus
meos in semitis tuis ut no mo
ueantur uestigia mea. inclina
aurem tuam et exaudi uerba mea.
mirifica mias tuas qui sal
uos facis spantes in te dne. Sc.
Propiciare dne suppli
cationibz uris et has
oblationes famulorum fa
mularumqz tuarum benignus
assume. ut qd singuli ob
tulerunt ad honorem nois
tui. cunctis pficiat ad salu
tem. P. Co. Circumbo et
immolabo in tabernaculo eius
hostiam iubilatois cantabo et
psalmum dicam dno. Compl.
Quos celesti dne dono
saciasti pra qs: ut

ūris munderemur occultis?
ab hostiū liberemur insi
dijs.℣. Fiat mīa ad hebreos.
Fr̄es. Habemus gra
tiā p quā seruiamus
placentes deo cū metu et
reuerentia. Etenī deus nr̄
ignis consumens est. Ca
ritas fraternitatis maneat
in nobis: et hospitali
tatem nolite obliuisci. ℣
Hanc etiā placuerūt quidā:
angelis hospitio receptis.
℟. Cum audisset unctor mīs
simul munera: et labora
tum manib⁹ et pedi in corpe
honorantes. honorabile co
niugiū in oīb⁹ et thorus i
maculatus. fornicatores
enī et adulteros: iudicabit
deus. Sint mores sine auaritia: contenti p̄sentib⁹. Ipse
enī dixit. Non te deseram
neq; derelinquā. Ita ut con
fidenter dicamus. Dns mi
hi adiutor est: nō timebo q̄d
faciat mihi homo. ℟. Memē
tote p̄positor⁹ uestror⁹ qui vo
bis locuti sunt uerbū dei. Q̄
intuentes exitū conuer
sationis: imitamini fidem.
Ihs xp̄s heri et hodie: ipse

et in sēcla sēcor amen. Sīmāi.
Ant. Cū egressus esset ihs
in uia: procurrens quidā
genu flexo ante eū rogabat
eū dicens. Magister bone.
q̄d faciā ut uitā eternā p
piā? Ihs aūt dixit ei. Q̄d
me dicis bonū? Nemo bo
nus: nisi unus deus. Pre
cepta nosti? Ne adulteres.
ne occidas. ne furtū facias. ne fal
sū testimoniū dixeris. ne fraudem feceris: honora patrem
tuū et matrē. At ille mīs:
ait illi. Magister oīa hec
obseruaui a iuuentute
mea. Ihs aūt intuitus eū
dilexit eū: et dixit ei. Vnū
tibi deest. Vade quecūq; ha
bes uende et da pauperib⁹:
et habebis thesaurū in
celo. Et ueni sequere me.
℣. Ant. Fiat vī f manuum.
Venit ihs in regionē ge
razenor. Et exeunte eo de
naui: statim occurrit ei
de monumentis homo
in spū īmundo. qui domi
cilū habebat in monumē
tis. Et neq; catenis iam
tam quisq; poterat eum
ligare. q̄n sepe cōpedibus et

cathenis uinctus disru
pisset cathenas et compe
des comminuisset. et nemo
poterat eum domare. Et
semp nocte ac die in mo
numentis et in monti
bz erat clamans: et conci
dens se lapidibz. Videns
aut ihm alonge cucur
rit et adorauit eum: et cla
mans uoce magna dix
it. Quid michi et tibi ihu
fili dei sumi: Adiuro te p
deum: ne me torqueas. Di
cebat enim illi ihs. Exi sps
immunde ab hoie. Et interro
gabat eum. Qd tibi nome
est: Et dicit ei. Legio michi
nomen est: qr multi sum.
Et deprecabant eum multum:
ne se expelleret extra regio
nem. Erat aut ibi circa
montem grex porcor mag
nus pascens: et deprecaban
tur eum sps dicentes. Mit
te nos in porcos: ut in eos
introeamus. Et concessit
eis statim ihs. Et exeun
tes sps immundi: introie
runt in porcos. Et mag
no impetu grex precipitatus
est in mare ad duo mi

lia: et suffocati sunt in ma
ri. Qui aut pascebant eos
fugerunt: et nunciauerunt
in ciuitatem et in agros. Et
egressi sunt uidere qd esset factum: et
ueniunt ad ihm. Et uidet
illum qui a demonio uexa
batur sedentem uestitum: et sa
ne mentis: et timuerunt. Et
narrauerunt illis qui uide
rant qualiter factum esset ei a
demonium habuerat: et de
porcis. Et rogare eum ceperunt
ut discederet a finibz eor.
Cumqz ascenderet nauim
cepit illum deprecari qui a
demonio uexatus fuerat.
ut esset cum illo. Et non admi
sit eum: sz ait illi. Vade in do
mum tuam ad tuos: et annun
cia illis quanta tibi dns fe
cerit. et misertus sit tui. Et
abiit et cepit predicare in
decapoli quanta sibi fecisset
ihs: et omnes mirabantur.

Dom. vii.

Omnes gentes
plaudite manibz iubila
te deo in uoce exultationis. P
Subiecit populos nobis et gen
tes sub pedibz nris. Coll.

Deus uirtutum cuius est
totum qd est optimum

uisere pectoribus nr̄is amo
rem tui nois: et pr̄a in no
bis religionis augmētū:
ut q̄ sūt bona nutrias: ac
pietatis studio que st̄ nu
trita custodias. P. Ad ro
Fres. Humana mano:
nū dico: ꝓpter infir
mitatē carnis ur̄e. Sicut
enī exhibuistis mēbra vr̄a
seruire īmundicie. et īniqui
tati ad iniquitatē: ita nūc
exhibete membra vr̄a ser
uire iusticie in sc̄ificatio
nem. Cum enī seruī eētis
pc̄ti: liberi fuistis iusticie.
Quē ergo fructū habuis
tis tūc: in quibus nūc eru
bescitis: Nam finis illor
mors est. Nūc uero libera
ti a pc̄cō. seruī aūt fc̄i deo.
habetis fructū vr̄m in sc̄i
ficationē: finē uero uitā
eternā. Stipendia enī pec
cati mors: grā aūt dei ui
ta eterna. In xp̄o ih̄u: dn̄o
nr̄o. Gr. Venite filij audite
me timorē dn̄i docebo uos. V.
Accedite ad eū et illūiamī et fa
cies vr̄e nō confundentur.
Alla. V. Eripe me de īimicis
meis d̄s m̄s et ab insurgenti

bus in me libera me libera me.
Alle. Cum S. marcum.
turba multa eēt cū ih̄u
nec haberent qd̄ mandu
carent: conuocatis disci
pulis ait illis. Misereor
sup turbā: quia ecce iam
triduo sustinent me. nec
hūt qd̄ manducent. Et si
dimisero eos ieiunos in
domū suā: deficient ī uia.
Quidā enī ex eis delonge
uenerūt. Et responderunt
ei discipli sui. Vnde istos
poterit quis hic satura
re panibus in solitudine:
Et interrogauit eos. Qt
panes habetis: Qui dix
erunt. Septem. Et prece
pit turbe discumbere su
per terrā. Et accipiēs sep
tem panes. grās agens
fregit: et dabat discipulis
suis ut apponerent. Et ap
posuerunt turbe. Et habe
bant pisciculos paucos:
et ipos benedixit ~~et benedix~~
~~it~~ et iussit apponi. Et mā
ducauerūt: et saturati st̄.
Et sustulerūt qd̄ supaue
rat de fragmentis: septem
sportas. Erant aūt qui

manducauerunt q̄ qua
tuor milia: et dimisit eos.
Sicut in holocaustū arietū Of.
et taurorum et sicut in milibus ag
norum pinguium sic fiat sacrifi
tium nr̄m in conspectu tuo hodie
ut placeat tibi q̄ nō est confu
sio confidentibus in te dn̄e. Sec.
Propiciare dn̄e suppli
cationibus nr̄is. et has
ppli tui oblationes beig
nus assume. et ut nullius
sit irritū uotū nullius
uacua postulatio. pr̄a.
ut qd̄ fideliter petimus effi
caciter consequamur. P.
Inclina ad me aurē Co.
tuā accelera ut eruas nos.
Repleti dn̄e mu Cpl.
neribus tuis tribue q̄s:
ut eorum et mundemur effec
tu: et muniamur auxi
lio. P. Fia iiij ad ros.
Fres. Nichil damp
nationis est hijs q̄
sunt in xp̄o ihu. qui non
scd̄m carnem ambulant.
Lex enim sp̄s uite in xp̄o ihu.
liberauit me a lege pcci et
mortis. Nam qd̄ impos
sibile erat legi in qua in
firmabatur p carnē. deus

filium suum mittens in simi
tudinē carnis peccati. et
de pcco dampnauit pecca
tum in carne: ut iustifi
catio legis ipleretur in no
bis. qui nō scd̄m carnē
ambulamus sed scd̄m
spm̄. Qui enim scd̄m carnē
sunt: que carnis sunt sa
piunt. Qui uero scd̄m spm̄
que sunt sp̄s sentiunt. Nam
prudentia carnis mors
est: prudentia aut̄ spus
uita et pax. In xp̄o ihu.
dn̄o nr̄o. S. matheū.
Nil. Accesserunt ad ihm
phizei et saducei. tēptan
tes: et rogauerunt eum ut
signum de celo ostenderet
eis. At ille rn̄deus: ait eis.
Fco uespe dicitis serenum
erit: rubicundum est enim ce
lum. Et mane hodie tēpes
tas: rutilat enim triste celum.
Faciē ergo celi diiudicare
nostis: signa aut̄ tpm nō
potestis scire: Generatio
mala et adultera signum
q̄rit: et signum nō dabitur
ei nisi signum ione. Et relic
tis illis abijt. Et cum uenis
sent discipli eius trāsfretum:

obliti sunt panes accipere. Qui
dixit illis. Intuemini et
cauete a fermento phizeo
rum et saduceorum. At illi cogi
tabant intra se dicentes: quia
panes non accepimus. Sci
ens autem ihesus dixit. Quid cogi
tatis inter uos modice fi
dei. quia panes non habetis.
Nondum intelligitis neque
recordamini quinque panum et quin
que milia hominum. et quot co
phinos sumpsistis. Neque sep
tem panum et quatuor mi
lia hominum. et quot sportas
sumpsistis. Quare non intel
ligitis quia non de pane dixi
uobis. cauete a fermento
phizeorum et saduceorum. Tunc
intellexerunt quia non dixerit
cauendum a fermento pa
num: sed a doctrina phiseorum
et saduceorum. Feria vi secundum math.
Nullus. Abiit ihesus sabbato per
sata. Discipuli autem eius esu
rientes. ceperunt uellere spi
cas et manducare. Phisei
autem uidentes. dixerunt ei.
Ecce discipuli tui faciunt. quod
non licet eis facere sabbatis.
At ille dixit eis. Non legis
tis quid fecerit dauid quando
esuriit et qui cum eo erant.
quomodo intrauit in do
mum dei et panes propositi
onis comedit. quos non
licebat ei edere neque hiis qui
cum eo erant nisi solis sa
cerdotibus. Aut non legistis
in lege quia sabbatis sacer
dotes in templo sabbatum
uiolant et sine crimine
sunt. Dico autem uobis: quia
templo maior est hic. Si
autem sciretis quid est misericordiam
uolo. et non sacrificium:
numquam condempnassetis in
nocentes. Dominica viii.
Suscepimus deus misericordiam tu
am in medio templi tui. secun
dum nomen tuum deus ita et laus
tua in fines terre. iusticia ple
na est dextera tua. Psalmus. Mag
nus dominus et laudabilis nimis
in ciuitate dei nostri in monte sancto
Deus cuius Coll. eius
prouidentia in sui
dispositione non fallitur.
te supplices exoramus: ut
noxia cuncta submoueas:
et omnia nobis profutura con
cedas. P. Ad romanos.
Fratres. Debitores sumus
non carni: ut secundum car

nem uuamus. ℣. Si enī
sc̄m carnē uixeritis: mo
riemī. ℣. Si aūt spū fūs mor
tis mortificaueritis: uu
uetis. Quicūq; enī spū
dī agūtur: hī filij dī
sūt. ℟. Nō enī accepistis spīm
seruitutis iterū in timore: sed accep
pistis spīm adoptiōis filiorū in
quo clamamus abba pr̄. ℣. Ipse
enī spūs testimoniū reddit spi
ritui nr̄o: q̄ sumus filij dī. ℣. Si
aūt filij: et hēdes. ℟. et cohēdes q̄dem:
cohēredes aūt xp̄i. ℣. Esto mi
hi dūs protector et in locū re
fugij ut saluū me facias. ℣.
Qm fortitudo mea et laus mea dūs: et factus
est mihi in salutē. Alla. ℣. Ter
ra germinauit benedictionē suā: benedicat nos dūs
deus noster benedicat nos dūs deus. ℣. Be
nedicat nos deus: et timeāt eū oēs fines terre. Sēquentia
Mich. D. i. d. s. Attendite
a falsis pphetis. qui ue
niūt ad uos in uestimen
tis ouiū: intrinsecus aūt
sunt lupi rapaces. A fructi
bus eorū cognoscetis eos. ℟. Nū
quid colligūt de spinis u
uas. aut de tribulis ficus:
℣. Sic oīs arbor bona: fructus

bonos facit. Mala aūt arbor
fructus malos facit. Nō p̄t
bona fructus malos fac
ere arbor mala: fructus bonos
facere. Oīs arbor q̄ nō facit
fructū bonū: excidētur et
in ignem mittētur: igitur
ex fructibus eorū: cognoscetis
eos. ℟. Nō omnis qui dicit mi
hi dne dne. intrabit in reg
nū celorū: sed qui facit uo
luntatē patris mei qui in
celis est. ip̄e intrabit in reg
nū celorū. Off. Do
mine deus in simplicitate cordis mei lętus obtuli uniuersa
hūlem caluū facies dne et om
nis populus tuus uidit gloriam tuam. Secrm.
Deus qui legalium hostiarū
uarietatē multiplicem in
una sacrificij p̄fectione
sanxisti. accipe sanctā
trinitas hanc oblationis nr̄e
lus. et pro qua uīdicē tuā
munera libet sanctificans. ut
qd̄ singuli obtulerunt
ad maiestatem tuā hōre
nictis p̄ficiat ad salutē
p. cō. Gustate et uidete
quā suauis est dūs beatus uir q̄
Sperati cō. Compl.
Ua nos dne medicina
nalis operatio. et a nr̄is

uersitatibus clementer ex
pediat: et ad ea q̄ sunt rectā
pducat. P. Fia iiij ad rōs.
Fres. Scimus quīm cū
adhuc pctores eēm⁹:
xp̄s p nobis mortuus ē.
Multo igitur magis iusti
ficati nūc in sanguīe ip
sius salui erimus ab ira
p ipm̄. Si enī cū inimici
eēmus reconciliati sum⁹
deo p mortē filij eius. mul
to magis reconciliati sal
ui erimus in uita ipius.
Non solū aūt: sz et glam̄
in deo. P ihm xp̄m: dnm
nostrū. Scdm marcū.
Nill. Dixit iohes ad ihm.
Magister uidimus quen
dam in noīe tuo eicientē de
monia qui nō sequitur
nos: et phibuimus eum.
Ihs aūt ait. Nolite phibē
eum. Nemo est enī qui fa
ciat uirtutē in noīe meo:
et possit cito male loqui
de me. Qui enī non est ad
uersū nos: pro uobis est.
Quisqs enī potū dederit uo
bis calicē aque in noīe me
o qz xp̄i estis: amen dico
uobis nō pdet mercedem
suam. Et quisqs scanda
lizauerit unū ex hijs pu
sillis. credentibus in me: bo
nū est ei magis si circūda
retur mola asinaria col
lo eius: et ī mare mitteret.
Et si scandalizauerit te
manus tua: abscide illā.
Bonū est tibi debilem
introire in uitā: q̄ duas
manus hn̄tem ire in ge
hennā in ignem īextīgui
bilem. ubi uermis eoꝝ nō
moritur et ignis nō extin
guitur. Et si pes tuus scan
dalizat te: amputa illū.
Bonū est tibi claudū ī
troire in uitā eternā. q̄
duos pedes habentē mitti
in gehennā ignis īextin
guibilis. ubi uermis eoꝝ
nō nō moritur et ignis
non extinguitur. Qd si
oculus tuus scandalizat
te: eice eum. Bonū est ti
bi luscū introire in reg
num dei. q̄ duos oclos ha
bentem mitti in gehennā
ignis: ubi uermis eoꝝ nō
moritur. et ignis nō exti
guitur. Fia vi s̄ math:
Nill. Dixit ihs scribis et

phizeis. Ve uobis scribe
et pharizei ypocrite: qui
clauditis regnum celorum ante
homines. Vos enim non intra
tis: nec introeuntes sini
tis intrare. Ve uobis scri
be et phizei ypocrite: qui
comeditis domos iudua
rum orationes longas orantes:
propter hoc amplius acci
pietis iudicium. Ve uobis
scribe et phizei ypocrite:
qui circuitis mare et ari
dam. ut faciatis unum prose
litum. Et cum fuerit factus: facitis
eum filium gehenne duplo quam
uos. Ve uobis duces ceci.
qui dicitis quicumque iura
uerit per templum nichil est:
qui autem iurauerit in au
ro templi debet. Stulti et
ceci. Quid enim maius est. au
rum uel templum quod sanctificat
aurum: Et quicumque iura
uerit in altari: nichil est.
Quicumque autem iurauerit in
dono quod est super illud de
bet. Ceci: quid enim maius
est. donum an altare quod sanc
ficat donum: Qui ergo iu
rat in altari: iurat in eo
et in omnibus que sunt super illud.

Et qui iurauerit in templo
iurat in illo et in eo qui ha
bitat in ipso. Et qui iurat in
celo: iurat in throno dei.
et qui in eo sedet super eum.
Ve uobis scribe et phizei
ypocrite: qui decimatis
mentam et anetum et cimi
num. et reliquistis que gra
uiora sunt legis. iudicium et
misericordiam et fidem. Hec oportu
it facere: et illa non omit
tere. Dominica ix.

Ecce deus adiuuat me et
dominus susceptor est anime mee. auer
te mala inimicis meis in ueri
tate tua disperde illos protector
meus domine. Ps. Deus in nomine tuo
saluum me fac. et in uirtute tua
libera me. Collecta.

Largire nobis domine quesumus
semper spiritum cogitandi que rec
ta sunt propitius et agendi:
ut qui sine te esse non pos
sumus: secundum te uiuere uale
amus. Per dominum. Ad corinth.

Fres. Non simus con
cupiscentes malorum:
sicut et illi concupierunt.
Neque ydolatre efficiamini.
sicut quidam ex ipsis: quemad
modum scriptum est. Sedit

ꝑis manducare et bibere:
et surrexerũt ludere. Nec
formidemus sicut quidã
ex ꝑis formidati sũt: et cecide
runt una die uiginti
tria milia. Nec tẽptemꝰ
xpm. sicut quidã eoꝝ tẽp
tauerũt: et a serpentibꝫ pe
rierũt. Nec murmuremus
ut quidã eoꝝ murmu
rauerũt: et perierũt ab
exterminatore. Hec autẽ
omnia: in figura contin
gebant illis. Scripta sũt
autẽ ad correptionẽ nrãm:
in quos fines seculoꝝ deuene
rũt. Itaqꝫ qui se existimat
stare: uideat ne cadat. Tẽp
tatio uos nõ apprehendat
nisi humana. Fidelis autẽ
deus est. qui nõ patietur
uos tẽptari supra id quod
potestis: sed faciet cũ tẽpta
tione etiã prouentũ: ut pos
sitis sustinere. Gr. Quãm dulce
est et admirabile est nomen tu
um dñe uirtutũ. ℣. Quã clara
et magnificentia tua super
eos in lege mea. ℣ Gloria.
℣. Attendite ꝓpl̃e me
℣. Ill. D. i. d. s. Parabolã hanc.
Homo quidã erat diues

qui habebat uillicũ: et hic
diffamatus est apd illũ.
qui dissipasset bona ipsius.
Et uocauit illũ: et ait illi
li. Quid hoc audio de te: Red
de rationẽ uillicationis tue:
iam enim nõ poteris uilli
care. Ait autẽ uillicus in
tra se. Quid faciã. qꝛ dñs me
us aufert a me uillicatio
nẽ: fodere non ualeo:
mendicare erubesco. Scio qd
faciã: ut cũ amotus fuero
a uillicatione. recipiant me
in domos suas. Conuoca
tis itaqꝫ singulis debito
ribꝰ dñi sui: dicebat pri
mo. Quantũ debes dño me
o: At ille dixit. Centũ cha
dos olei. Dixitqꝫ illi. Acci
pe cautionem tuã: et sede ci
to scribe quinquaginta. Or
inde alio dixit. Tu uero
quantũ debes: Qui ait. Cen
tũ choros tritici. Ait illi.
Accipe litteras tuas: et scri
be octoginta. Et laudauit
dñs uillicũ iniquitatis
qꝛ prudenter fecisset: qꝛ fi
lij huius seculi prudentio
res filijs lucis in generatione
sua sũt. Et ego uobis dico.

Facite uobis amicos de
mamona iniquitatis:
ut cum defeceritis recipiant
uos: in eterna taberna
cula. Off. Iusticie dni rec
te letificantes corda et dulcio
ra super mel et fauum nam et ser
uus tuus custodiet ea. Sec.
Suscipe munera qs
dne que tibi de tua
largitate deferimus. ut
hec sacrosca misteria gre
tue opante uirtute pntis
uite nos conuersatone scifi
cent. et ad gaudia sempi
terna pducant. P. Co.
Primum qrite regnum dei et o
nia adicientur uobis dicit dns.
Sit nobis dne Copl.
Reparatio mentis et cor
pis celeste misterium: ut cu
ius exequimur actionem.
sentiamus effectum. P. Fia
Fres. iiij ad ros.
Nescitis quoniam cui exhi
buistis uos seruos ad o
bediendum. serui estis eius
cui obedistis siue pcti in
mortem. siue obeditionis
ad iusticiam: Gras autem
deo. qd fuistis serui pcti:
obedistis aut ex corde in eam

formam doctrine in qua tra
diti estis. Liberati aut a
pcto: serui facti estis iusticie
e. In xpo ihu: dno nro.
In illo. O. i. d. s. S. lucam.
Qui fidelis est in minimo:
et in maiore fidelis est. Et
qui in modico iniquus est.
et in maiore iniquus est. Si
ergo in iniquo mamona
fideles non fuistis: qd uerum
est quis credet uobis. Et si
in alieno fideles non fuis
tis: qd nrm est quis dabit
uobis. Nemo seruus pt
duobus dnis seruire. Aut
enim unum odiet et alterum
diliget: aut unum adhere
bit et alterum contempnet. Non
potestis deo seruire et ma
mone. Audiebant aut
hec omnia phisei qui erant
auari: et deridebant illum.
Et ait illis. Vos estis qui
iustificatis uos coram hoi
bus: deus aut nouit corda
uestra. Quia qd hoibus alti
est: abhominatio est ante deum.
In illo. Fia vi s. lucam.
Rogabat ihm quidam phi
zeus: ut pranderet apd se.
Et ingressus recubuit.

Phizeus aut cepit intra se
reputans dicere: quare nō
baptizatus eēt ante prandi
um. Et ait dns ad illum.
Nunc vos phisei qd deforis
est calicis et cathini mun
datis: qd aut intus est ves
trū plenū est rapina et i
iniquitate. Stulti nōne
qui fecit qd deforis est. eti
am id qd deintus est qd fe
cit: Verūptamen qd sup
est date elemosinā: et ecce
oīa munda sūt vobis. Sz
ve vobis phizeis: qui de
cimatis mentā et rutam
et omne olus: et preteritis
iuditiū et caritatē dei. Hec
aut oportuit facere: et illa
nō omittere. Ve vobis phi
seis. qui diligis primas
cathedras in synagogis.
et salutationes in foro. Ve
vobis qui estis ut monu
menta q̄ non apparent:
et hoīes ambulantes su
pra nesciunt. Rndens at
quidā ex legisperitis: ait il
li. Mgr. hec dicens etiā no
bis contumeliā facis. At
ille ait. Et vobis legisperitis
ve: qr oneratis hoīes one
ribz q̄ portare nō pnt: et
ipi uno digito vro non
tangitis sarcinas ipas.

Dum clamarem Dnica x.
ad dnm exaudiuit vocem
meā ab hijs qui appropinquāt
michi et hūiliauit eos qui ē
ante scla et manet ieternū. iac
ta cogitatū tuū in dno et ipse
te enutriet. P. Exaudi ds o
rationē meā et ne despexeris de
pcationē meā. intende mi et
exaudi me. Coll.
Pateant aures mīe
tue dne precibz supplicā
tiū: et ut petentibz deside
rata concedas: fac eos q̄
tibi sūt placita postula
re. P. Ad corinth.
Fres. Scitis qm̄ cū
gentes eētis: ad simula
chra muta put ducebā
mi euntes. Ideo notū vo
bis facio: qd nemo in
spū dei loquens. dicit a
nathema ihu. Et nemo
pt dicere dns ihs: nisi in
spū scō. Diuisiones vero
grāz sūt: idem aut sps.
Et diuisiones mīstratio
nū sūt: idem aut dns. Et
diuisiones opationū sūt:

idem uero deus. qui operat
oia in omnibus. Unicuique aut
datur manifestatio spus:
ad utilitatem. Alii quidem per
spm datur sermo sapie:
alii aut sermo scie secdm
eundem spm. Alteri fides: in
eodem spu. Alii gra sani
tatum: in uno spu. Alii o
peratio uirtutum: alii prophetia.
alii discretio spuum.
Alii genera linguarum: a
lii interpretatio sermonum.
Hec aut oia: operatur unus
atque idem sps. Diuidens
singulis: prout uult. Gr.
Custodi me dne ut pupillam
oculi sub umbra alarum tuarum pro
tege me. V. De uultu tuo iu
ditium meum prodeat oculi tui ui
deant equitatem. Alla. V. Ex
ultate deo adiutori nro. iubi
late deo iacob. sumite psalmum
iocundum cum cythara. S. Luca.
In illo. Cum appropinqua
ret ihs ihrlm: uidens ciui
tatem fleuit super illam dicens.
Quia si cognouisses et
tu. Et quidem in hac die
tua que ad pacem tibi: nunc
aut abscondita sunt ab o
culis tuis. Quia uenient

dies in te. et circumdabunt te
inimici tui uallo. et circum
dabunt te et coangustabunt
te undique: et ad terram pro
sternent te et filios tuos
qui in te sunt. Et non relin
quent in te lapidem super
lapidem: eo quod non cogno
ueris tempus uisitationis
tue. Et ingressus in templum
cepit eicere uendentes in il
lo et ementes. dicens illis.
Scriptum est: quia domus me
a domus orationis est. Vos
aut fecistis illam speluncam
latronum. Et erat docens: co
tidie in templo. Off. Ad
te dne leuaui aiam meam deus
mus in te confido non erubescam
neque irrideant me inimici mei
etenim uniuersi qui te expectant
non confundentur. Secreta.
Concede nobis hec quas
dne frequentare mis
teria. quia quociens huius
hostie commemoratio celebra
tur opus nre redemptionis
exercetur. P. Co. Accepta
bis sacrificium iusticie oblationes
et holocausta super altare tuum do
Tui nobis dne Cpl.
coio sacramenti et pu

rificationē conferat: et tri
buat unitatē. P. Fīa iiij
Fres. Non ad corinth.
oīs caro eadē caro: sz
alia hoīm alia pecor. alia
uolucrū alia aūt piscium.
Et corpa celestia: et corpora
terrestria. Sz alia quidē ce
lestiū glā: alia aūt terrestri
um. Alia claritas solis. a
lia claritas lune: alia cla
ritas stellar. Stella enī a
stella differt ī claritate: sic
et resurrectio mortuor. Se
minatur in corruptōe: sur
get in incorruptione. Se
minatur in ignobilitate:
surget in glā. Seīatur in
infirmitate: surget ī uir
tute. Seīatur corpus aīa
le: surget corpus spitale.
Si est corpus aīale: est et
spiritale. sicut scriptū est.
Factus est primus homo
adā in aīam uiuentē: no
uissimus adam in spīn
uiuificantē. Sz nō prius
qd spitale est sz qd aīale:
deinde qd spitale. In xpo
ihu: dnō nrō. S lucam.
Nūs. O. i. d. s. Cū uideritis
circūdari ab exercitu ihrlm:

tūc scitote qz appropinq
bit desolatio eius. Tunc
qui in iudea st fugiant
in montes: et qui in me
dio eius discedant. ~~Et qui
in medio eius discedant.~~
Et qui in regionibz non
intrent in eam: qz dies ul
tionis hij st. ut īpleantur
oīa q scripta sūt. Ve aūt
pregnantibz et nutrien
tibz: in illis diebz. Erit eī
pressura magna sup ter
ram: et ira pplo huic. Et
cadent in ore gladij: et cap
tiui ducentur in oīs gē
tes. Et ihrlm calcabitur a
gentibz: donec īpleantur
tpa nationū. Et erunt
signa in sole et luna et
stellis et in terris pressu
ra gentiū pre confusione
sonitus maris et fluctuū:
arescentibz hoībz pre tīo
re et expectatōe: que super
uenient uniuerso orbi. Fīa
Nūs. O. i. d. s. vi s lucā.
Attendite uobis. ne forte
grauentur corda urā in
crapula et ebrietate et cu
ris huius uite: et supue
niat in uos repentina di

es illa. Tamq̄ laqueus
eū supueniet in om̄s q̄
sedent sup faciem om̄is
terre. Vigilate itaq; om̄i
tempe orantes: ut digni
habeamū fugere ista oīa
q̄ futura st̄. et stare ante
filiū hoīs Dn̄ica xi.

Deus in loco scō suo deus q̄
inhabitare facit unani
mes in domo ipē dabit uirtu
tē et fortitudinē plebis sue. p̄.
Exurgat d̄s et dissipentur ī
mici eius. et fugiant qui o
derūt eū a facie eius. Coll.

Deus qui oīpotentiā
tuā parcendo maxīe
et miserando manifestas:
multiplica sup nos gra
tiā tuā: ut ad tua pmis
sa currentes. celestiū bo
nor̄ facias ēē consortes.

Ep. Ad corinthios.
Fres. Notū uobis fa
cio euangeliū qd̄ predi
caui uobis qd̄ et accepis
tis. in quo et statis. p qd̄
et saluamū. Qua ratōe
p̄dicauerim uobis si te
netis: nisi frustra credi
distis. Tradidi enī uobis
in primis qd̄ et accepi:

qm̄ xp̄s mortuus ē p pcc̄is
nr̄is scd̄m scripturas. et
q̄ sepultus est. et q̄ sur
rexit tercia die scd̄m scrip
turas. et q̄ uisus est cepe.
et post hec undecī. Deinde
uisus est plus q̄ q̄ngen
tis fr̄ib; simul: ex quib;
multi manent usq; ad
huc. quidā aūt dormierūt.
Deinde uisus est iacobo:
deinde aplis oīb;. Nouis
sime aūt oīm: tamq̄ ab
ortiuo uisus est et michi.
Ego enī sū mīmus aplō
rum: qui nō sū dignus
uocari apl̄s. qm̄ p̄secut
sum ecclesiā dei. Gr̄a aūt
dei sū id qd̄ sū. Et gr̄a ei
in me: uacua nō fuit. q

In deo sp̄auit cor meū et ad
iutus sū et refloruit caro mea
et ex uoluntate mea confite
bor illi. v̄. Ad te dn̄e clama
ui d̄s m̄s ne sileas ne disce
das a me. Alla. v̄. Dn̄e d̄s
salutis mee in die clamaui
et nocte corā te. S̄ lucam.

In ill. Dixit ih̄s ad quos
dā qui in se cōfidebant tā
q̄ iusti. et aspnabantur
ceteros: p̄abolā istā. Duo

hoīes ascenderunt in tem
plū ut orarent: unus phi
zeus et alter publicanus.
Phizeus stans: hec apd̄
se orabat. Deus grās ago
tibi: q̄ non sū sicut ceteri
hoīm. raptores īiusti ad
ulteri. uelut etiā hic pub
licanus. Ieiuno bis in sab
bato: decimas do oīm que
possideo. Et publicanus a
longe stans. nolebat nec
oculos ad celum leuare: s̄z
percuciebat pectus suū dicēs.
Deus ꝓpicius esto michi pec
catori. Amen dico uobis:
descendit hic iustificatus in
domū suā ab illo. Q̄a oīs
qui se exaltat hūiliabitur:
et qui se hūiliat exaltabitur. Of.
Exaltabo te dn̄e qm̄ suscepisti
me nec delectasti īimicos meos
sup me dn̄e clamaui ad te et sa
nasti me. Secreta.
Ubi dn̄e sacrificia dica
ta reddantur. q̄ sic ad hōrē
uoīs tui deferenda tribuis
ti. ut eadem remedia fieri
nr̄a prestares. P. Cō. Hono
ra dn̄m de tua sb̄a et de p̄mitijs
frugū tuar̄. ut īpleantur hor
rea tua saturitate. et uino tor

cularia redundabūt. Cōpl.
Q̄s dn̄e deus nr̄: ut q̄s
diuinis repare non
desinis sacramentis: tuis
nō destituas benignus aux
ilijs. P. Fīa uij ad corinth.
Fres. Nescitis qm̄ cor
pa ur̄a membra sūt
xp̄i: Tollens ergo mēbra
xp̄i faciā membra mere
tricis: Absit. An nescitis
qm̄ qui adheret meretri
ci unū corpus efficitur:
Erunt enī inquit duo ī
carne una. Qui aūt ad
heret dn̄o: unus sp̄s est.
Fugite fornicationē. Om
ne peccatū qd̄cūq̄ fecerit
homo extra corpus est.
Qui aūt fornicatur in
corpus suū peccat. An nes
citis. qm̄ membra ur̄a tē
plū st̄ sp̄s sc̄i qui in uob̄
est quē habetis a deo. et n̄ es
tis vr̄i. Empti enī estis pre
tio magno. Glīficate et por
tate deum: in corpe ur̄o.
In ill̄: Exierūt Sc̄ marcū.
phizei et ceperūt conquirē
cum ihū querentes ab illo
signū de celo tēptantes eū.
Et ingemiscens sp̄u ait.

Quid generatio ista que
rit signum? Amen dico vo
bis: si dabitur generatio
ni isti signum. Et dimittens
eos ascendens iterum navi
abiit transfretum. Et obliti
sunt sumere panes. et nisi u
num panem non habebant se
cum in navi. Et precipie
bat eis dicens. Videte et ca
vete a fermento phariseorum et
fermento herodis. Et co
gitabant ad alterutrum di
centes: quia panes non habe
mus. Quo cognito ihesus
ait illis. Quid cogitatis quia
panes non habetis? Non
dum cognoscitis nec intel
ligitis? Adhuc cecatum ha
betis cor vestrum? Oculos ha
bentes non videtis. et au
res habentes non auditis. nec
recordamini quando quinque panes
fregi in quinque milia. et quot
cophinos fragmentorum
plenos sustulistis? Dicunt
ei. Duodecim. Quando et septem
panes in quatuor mili
a. quot sportas fragmen
torum tulistis? Et dicunt ei.
Septem. Et dicebat eis.
Quomodo nondum intelli

gitis? Et veniunt bethsaidam.
Et adducunt ei cecum: et roga
bant eum ut illum tangeret. Et
apprehensa manu ceci: e
duxit eum extra vicum. Et ex
puens in oculos eius. impo
sitis manibus suis inter
rogavit eum si aliquid vi
deret. Et aspiciens ait. Vi
do homines velut arbores am
bulantes. Deinde iterum impo
suit manus super oculos eius
et cepit videre. et restitutus
est. ita ut videret clare omnia.
Et misit illum in domum su
am. Feria vi secundum lucam.
In illo. O. i. d. s. Omnium cui mul
tum datum est. multum queritur
ab eo. Et cui commendavi
runt multum: plus petent
ab eo. Ignem veni mit
tere in terram: et quid volo
nisi ut accendatur? Bap
tismo autem habeo baptiza
ri: et quomodo coartor usque
dum perficiatur? Putatis
quia pacem veni dare in terram?
Non dico vobis: sed separa
tionem. Erunt enim ex hoc quin
que in domo una divisi. Tres
in duo: et duo in tres divi
dentur: Pater in filium: et

et filius in prem̃ suū. Mea
ter in filiā: et filia in matr̃
suā. Hoc⁹ in nūm̃ suū:
et nurus in socrū suā. Deus in adiutoriū m̃ū xij.
mei intende dñe ad adiu
uandū me festina confundant
et reuerant inimici mei qui que
runt aīam meā. p̄. Auertantur et
uerecūdent qui cogitant
mihi mala. Collecta.
Omnipotēs ds qui habitātia
pietatis tue. et merita supplicū
uoluntatis et uota: effunde sup nos
misericordiam tuā: ut dimittas q̄ conscia
mentis: et adiicias q̄d o
ratio nō presumit. p̄. Ad
Hec es. Hodiernā cōmunicj.
talem habemus p xp̄m
ad deū: nō q̄d sufficientes
simus cogitare aliq̄d a no
bis q̄si ex nobis. sz sufficien
tia nra ex deo est. Qui et ydo
neos nos fecit ministros
nouū testamenti: nō littre
sed spūs. Littera enī occidit:
spūs aūt uiuificat. Qd̄ si mi
nistratio mortis litteris de
formata in lapidibz fuit
in gla. ita ut nō possent in
tendere filij isrl in faciē moy
si. propter gl̄am uultus ei⁹
que euacuatur: quomō
non magis ministratio spi
ritus erit in gl̄a. Nā si mi
nistratio dāpnatōis gl̄a
est: multo magis habun
dat ministeriū iustitie: in
gl̄a. Gr. Benedicā dñm in
omni tpe. semp laus eius in ore me
o. v. In dño laudabit aīa me
a audiant mansueti et letent.
Alla. v. Dñe refugiū factus es
nobis. a generatōe et pgenie.
Nill. Cecus S. marci.
ihs de finibz tyri: uenit p
sydonem ad mare galilee
inter medios fines decā
polcos. Et adducūt ei surdū
dum et mutū: et deprecā
bantur eū. ut ponat illi
manū. Et apprehendens
eum de turba seorsū: mi
sit digitos suos in aures
aures eius. Et exp̄uens te
tigit linguā eius. Et suspi
ciens in celū ingemuit:
et ait illi. Effeta: qd̄ est
ad aperire. Et statim aperte sūt
aures eius: et soluta est vin
culū linguē eius. et loquebatur recte. Et p̄cepit illis:
ne cui dicerent. Quāto aūt
eis p̄cipiebat. tanto magis

plus p̄dicabant: et eo ā
plius āmirabantur di
centes. Bene oīa fecit: et
surdos fecit audire: et mu
tos loqui. Off. Precatus
est moyses in conspcū dn̄i dei
sui et dixit. p̄catus ē moyses ī
conspcū dn̄i dei sui et dixit. q̄re
dn̄e irasceris ī pplo tuo. pce ire a
nimi tui. memento abrahā ysa
ac et iacob quibꝫ iurasti dare ter
rā fluentē lac et mel. et placatus
factus est dn̄s de malignitate qm̄
dixit facere pplo suo. Sec.
Respice dn̄e q̄s nr̄am
ppicius seruitutē. ut
qd̄ offerimus sit tibi mu
nus acceptū. sit nr̄e fragi
litati sbsidiū. P. Co. De
fructu operꝫ tuorꝫ dn̄e saciabit
tra ut educas panē de tra et vi
nū letificet cor hoīs ut exhilaret
faciē in oleo et panis cor hoīs
confirmet. Compl.
Sentiamus dn̄e q̄s tui
pceptione sacramenti sbsi
diū mentis et corpis: ut ī
utroq; saluati. celestis re
medij plenitudīe glēmur.
Ep. Fia iiij. ad corinth.
Fres. Non p̄dicam
nosmetipōs. sꝫ ihm xp̄m

dn̄m nr̄m: nos aūt seruo
nr̄os p ihm. Qm̄ ds qui
dixit de tenebris lumē spl
descē ~~illuxit~~ illuxit in cor
bꝫ nr̄is: ad illūiationē sc
claritatis dei in faciē ihu
xp̄i. Habemus aūt thezau
rū istum in uasis fictilib
ut sublimitas sit uirtutis
dei et nō ex nobis. In oībꝫ
tribulationē patimur: sꝫ
nō angustiamur. Aporia
mur: sꝫ nō destituimur. Pe
secutionē patimur: sꝫ nō de
relinquimur. Deicimur: sꝫ
nō perimus. Semp mo
ficationē ihu in corpe nr̄o
circūferentes: ut et uita ihu
in corpibꝫ nr̄is manifesti
tur. Scdm mathem.
Inuit. Traseunte ihu secuti
sunt eum duo ceci: clama
tes et dicentes. Miserere nr̄i
fili dauid. Cū aūt uenisset
domū: accesserūt ad eū ce
Et dicit eis ihs. Creditis q
possū hoc facere uobis.
Dicunt ei. Utiq; dn̄e. Tu
tetigit oclos eorꝫ dicens. Sec
cundū fidem nr̄am fiat u
bis. Et apti sūt ocli eorꝫ. Et
cōminatus est illis ihs

ens. Quidē ne quis sciat.
Illi autē exeuntes: diffamaue
runt eū in tota terra illa.
Egressis autē: ecce obtulerūt
ei hoīem mutū et dēmoniū
habentē. Et ejecto dēmo
nio locutus est mutus: et
mirate sūt turbe dicentes. Nū
q̄ apparuit sic in isr̄l: Phari
sei autē dicebant. In pīncipe
dēmoniorū ejicit dēmones. Et
circuibat ihs ciuitates oēs
et castella docens in synа
gogis eorū: et p̄dicans evā
gelium regni. Et curans oēm
infirmitatem. Fīa vī ferma
Sūl. Capit ihs exprobrare ciui
tatibus in quibus fac
tę sūt plurime virtutes: q̄a
non egerint penitentiā. Ve
tibi corozayn. ve tibi beth
sayda: q̄ si in tyro et sydo
ne fac̄e sūt virtutes q̄ fac̄e sūt
in vobis. olim in cilicio et
cinere penitentiā egissent.
Verūptamen dico vobis:
tyro et sydoni remissius erit
in die iudicij q̄m vobis. Et
tu capharnaum nūq̄d usq̄
exaltaberis: usq̄ in infer
num descendes. Quia si in so
domis fac̄e fuissent virtutes
que fac̄e sūt in te: forte man
sissent usq̄ in hūc diē. Ve
rūptamen dico vobis: q̄
terre sodomor remissius e
rit in die iudicij q̄m tibi. Dē

Respice dñe in testa xviij.
mentū tuū et alias pau
pes tuos ne derelinquas i finē cur
re dñe et iudica causā tuā ne
obliuiscaris voces q̄rentiū te. p̄.
Ut q̄d deus repulisti in finē ira
tus est furor tuus sup oues pas
cue tue. Collecta.

Omnipotēs et misericors de
us de cuius numine ueniat.
ut tibi a fidelibz tuis dig
ne et laudabiliter seruia
tur: tribue q̄s nobis: ut
ad promissiones tuas sine
offensione curramus. p̄.

Fres. Ad galathas.
Abrahe dicte sūt promis
siones: et semini eius. Non
dicit et seminibz q̄si in mul
tis: sed q̄si in uno et semini
tuo qui est xp̄s. Hoc autē
dico testamentū confirma
tū a deo: que post quadrin
gentos et triginta annos
facta est lex. non irritū facit

ad euacuandam promissio
nem. Nam si ex lege here
ditas: iam non ex promissio
ne. Abrahe autem per repro
missionem donauit deus. Quid
igitur? Lex propter transgresso
res posita est: donec ue
niret semen cui promiserat
ordinata per angelos in ma
nu mediatoris. Mediator
autem unius non est: deus autem
unus est. Lex ergo aduersus
promissa dei: Absit. Si enim
data esset lex que posset uiui
ficare: uere ex lege esset iusti
cia. Sed conclusit scriptura
omnia sub peccato: ut promissio ex
fide ihesu xpi: daretur creden
tibus. Gr. Respice domine in tes
tamentum tuum et animas pauperum tu
orum ne obliuiscaris in finem. V.
Exurge domine et iudica causam tuam.
memor esto obprobrii seruorum tu
orum. Alleluia. V. Venite exultemus
domino iubilemus deo salutari nostro.
V. Preoccupemus faciem eius in
confessione et in psalmis iubi
lemus ei. Sancti lucam.
In illo. O. i. d. s. Beati oculi: qui
uident que uos uidetis. Di
co enim uobis: quod multi pro
phete et reges uoluerunt

uidere que uos uidetis et non
uiderunt. et audire que au
ditis et non audierunt. Et
ecce quidam legisperitus sur
rexit temptans illum et illum
et dicens. Magister: quid
faciendo uitam eternam possi
debo? At ille dixit ad eum. In
lege quid scriptum est? Quomodo
legis. Ille respondens dixit. Di
liges dominum deum tuum ex toto
corde tuo. et ex tota anima tua.
et ex omnibus uiribus tuis. et ex
omni mente tua: et proximum
tuum sicut teipsum. Dixitque
illi. Recte respondisti: hoc fac
et uiues. Ille autem uolens
iustificare seipsum: dixit ad
ihesum. Et quis est meus proximus?
Suspiciens autem ihesus
dixit. Homo quidam descen
debat ab ihrlm in ihericho:
et incidit in latrones. Qui
etiam despoliauerunt eum: et plagis
impositis abierunt semi
uo relicto. Accidit autem ut sa
cerdos quidam descenderet ea de
uia: et uiso illo preteriit. Si
militer et leuita cum esset sec
locum. et uideret eum: pertransi
it. Samaritanus autem qui
dam iter faciens uenit se

eus eum: et uidens eū mīa
motus est. Et appropians
alligauit uulnera eius:
infundens oleū et uinū. Et
īponens illū in iumentū
suū: duxit in stabulū et cu
rā eius egit. Et altera die
protulit duos denarios: et
dedit stabulario et ait. Cu
ram illius habe. Et qd̄cūq;
superogaueris: ego cū redi
ero reddam tibi. Q̄s hoꝝ tri
um uidetur tibi ꝓximus
fuisse illi qui incidit in la
trones: At ille dixit. Qui
fecit mīaꝫ ī illū. Et ait illi
ihs. Vade: et tu fac siliter. Off.
In te dn̄e sp̄aui dixi tu es d̄s
mīs in manibꝫ tuis tp̄a mea.
Hostias q̄s dn̄e Sec.
ꝓpitius intende. q̄s sa
cris altaribꝫ exhibemus. ut
nobis indulgentiā largiē
do tuo nōi dent hōrem. P. Cō.
Panem de celo dedisti nobis do
mine hn̄tem om̄e delectamentū et
om̄ sapore suauitatis. Cōpl.
Viuificet nos q̄s dō huiꝰ p
ceptio scā misteriꝫ: et
ꝓpter nobis expiationē tri
buat et munimen. P. Fia
quarta ad corinthios.

Fr̄es. Scimus qm̄ si
terrestris domus nr̄a
habitationis dissoluat̄.
qd̄ edificationē ex deo ha
bemus domū nō manu
factā eternā in celis. Nam
et in hoc ingemiscimus
hn̄tationē nr̄am q̄ de ce
lo est supindui cupientes:
si tamen uestiti non nu
di inueniamur. Nā et q̄
sumus in hoc tabernacu
lo ingemiscimus graua
ti: eo qd̄ nolumus expo
liari sꝫ supuestiri. ut absor
beatur qd̄ mortale est a
uita. Qui aūt efficit nos
in hoc ip̄m deus qui dedit
nobis pignus sp̄m. Au
dientes igitur semp̄ et sci
entes: qm̄ dū sumus in
corpe pegrinamur a dn̄o.
P fidem enī ambulamꝰ:
et nō p speciem. Audemus
aūt et bonā uoluntatem
habemus magis pegri
nari a corpe: et p̄ntes ēē
ad deū. Et ideo contendi
mus siue absentes siue p̄
sentes placere illi. Om̄s
enī nos manifestari opor
tet an̄ tribunal xp̄i: ut

referat unusquisq; ꝓpria
corpis ꝓut gessit siue bo
num siue malū. Scien
tes ergo timorē dn̄i hōibꝫ
suademus: deo aūt ma
nifesti sumus. Spero āt
et in conscientijs ur̄is ma
nifestos nos ēe. P ihm xm
dn̄m nr̄m. S' math.

In illo. Abeuntes phi ei cō
siliū faciebant adūsus
ihm: quomō eū ꝑderent.
Ihs aūt sciens: recessit in
de. Et secuti sūt eum multi:
et curauit eos om̄s. Et pre
cepit eis ne manifestū eū
facerent: ut adīpleretur
qd dictū est ꝑ ysaiā ꝓphe
tā dicentē. Ecce puer m̄s
quem elegi: dilc̄s meus
in quo bn̄ cōplacuit aīe
mee. Ponā spm̄ meū su
per eum: et iuditiū genti
bꝫ nūciabit. Non conten
det neq; clamabit: neq;
audiet aliquis in plate
is uocē eius. Arundinem
quassatā nō confringet:
et linū fumigans non ex
tinguet. donec eiciat ad
victoriā iuditiū. et ī noīe
eius gentes sp̄abūt. F vi s' luc.

In illo. Ibat ihs ꝑ ciuitates
et castella docens: et iter
faciens in ihrlm. Ait aūt
illi quidā. Dn̄e. si pauci
sūt qui saluantur: Ipse
aūt dixit ad illos. Conten
dite intra ꝑ augustā por
tam: qr multi dico uobis
q̄rent intrare et nō poterūt.
Cū āt intrauerit p̄fami
lias et clauserit ostiū: in
cipietis foris stare et pulsa
re ostiū dicentes. Dn̄e a
pi nobis. Et rn̄dens dicet
uobis. Nescio uos unde
sitis. Tūc īcipietis dicere:
Manducauimus coram
te et bibimus: et ī plate
is nr̄is docuisti. Et dicet
uobis. Nescio uos unde
sitis. Discedite a me om̄s
opariꝫ iniquitatis. Ibi c
rit fletus et stridor dentiū.
Cum uideritis abraham
et ysaac et iacob et om̄s
ꝓphetas in regno dei: uos āt
expelli foras. Et uenient
ab oriente et occidente et
ab aquilone et austro:
et accūbent ī regno dei. Et
ecce sūt nouissimi q̄ erant
primi: et sūt primi qui e

Quę pdico uobis sicut
pdixi: qñ qui talia agũt
regnũ dei nõ consequen
tur. Fructus aũt spũs est.
caritas. gaudiũ. pax pa
cientia. longanimitas. bo
nitas. benignitas. mãsue
tudo. fides. modestia. con
tinentia. castitas. Aduer
sus hmõi nõ est lex.
Qui aũt sũ xpi: carnẽ su
am crucifixerũt: cũ uitys
et concupiscentijs. Gr.
Bonũ est confidẽ in dño q̃
confidẽ ĩ hoĩe. ℣ Bonũ est spe
rare ĩ dño q̃ sperare in principibz
Alla. ℣. Qñ ds magnus do
minus et rex magnus sup õ
nem terrã. Ś lucam.
In illo. Cum iret ihs ĩ hie
rusalẽ: transibat p me
diam samariã et galile
am. Et cũ ingrederetur quo
dam castellum: occurrerũt
ei decem uiri leprosi. Qui
steterũt a longe: et leuauc
rũt uocem dicentes. Jhũ
p̃ceptor: miserẽ nri. Qs ut
uidit dixit. Ite: ostendite ve
sacerdotibz. Et factũ ẽ dũ
irent: mundati sũt. Unus
aũt ex illis ut uidit qa

tault nouissimu. Doctrinã.
Doctorẽ nr aspice deus
et respice deus et respice
in faciẽ xpi tui. qm melior ẽ di
es una in atrijs tuis sup milia.
℣. Qm dilecta tabernacula tu
a dñe uirtutũ concupiscit et defi
cit aĩa mea in atria dñi. Coll.
Omnps s̃ ds da nobis
fidei spei et caritatis
augmentũ: et ut mere
amur assequi qd̃ pmit
tis: fac nos amare qd̃ p
cipis. P. Ad galathas.
Fres. Spũ ambu
late: et desideria car
nis non pficietis. Caro
enim concupiscit aduersus
spũm: spus aũt aduersus car
nem. Hec enim sibi inuicem
aduersantur: ut nõ quecũ
q̃ uultis illa faciatis.
Qd̃ si spũ ducimini: nõ es
tis sub lege. Manifesta
sũt aũt opa carnis: q̃ sũt
fornicatio. immundicia. luxu
ria. ydolorũ seruitus. ue
nefica. inimicicie. contẽ
tiones. emulationes. ire. rixe.
dissensiones. sectẽ. inuidie.
homicidia. ebrietates. cõ
messationes. et hijs similia

mundatus est: regressus
est cum magna uoce mag
nificans deum. Et cecidit in
faciem ante pedes eius: gratias
agens. Et hic erat sama
ritanus. Respondens autem ihesus
dixit. Nonne decem munda
ti sunt. et nouem ubi sunt: Non
est inuentus qui rediret et
daret gloriam deo: nisi hic
alienigena. Et ait illi.
Surge uade: quia fides tua:
te saluum fecit. Off. Im
mittet angelus domini in circuitu
timentium eum et eripiet eos gus
tate et uidete quoniam suauis est do
minus.

Propicia Sec.
Pre domine populo tuo propi
ciare muneribus. ut hac ob
latione placatus et indul
gentiam nobis tribuas. et
postulata concedas. P. co.
Panis quem ego dedero caro me
a est pro seculi uita. Compl.
Sumptis domine celestibus sa
cramentis: ad redemp
tionis eterne quesumus proficiamus
augmentum. P. Feria iiij ad
Fratres. Nolite corinth.
iugum ducere cum infi
delibus. Que enim participati
o iusticie cum iniquitate:

Aut que societas luci ad
tenebras: Que autem con
uentio xpi ad belyal:
Aut que pars fideli cum infi
deli: Quis autem consensus tem
plo dei cum ydolis: Vos enim
estis templum dei uiui: si
cut dicit deus. Quoniam inhabi
tabo in illis et inambula
bo. et ero illorum deus et ipsi
erunt michi populus. Propter
quod exite de medio eorum et se
parami dicit dominus. et immun
dum ne tetigeritis: et ego
recipiam uos. et ero uobis
in patrem. et uos eritis mi
in filios et filias dicit do
minus omnipotens. Has igi
tur promissiones habentes kar
mundemus nos ab omni
inquinamento carnis et
spiritus: perficientes sanctificatio
nem in timore dei. In xpo
ihesu: domino nostro. S. marci.
In illo: Conuenientes apostoli
ad ihesum: renunciauerunt
illi omnia que egerant et do
cuerant. Et ait illis. Vcni
te seorsum in desertum locum:
et requiescite pusillum. Erant
enim qui ueniebant et redi
bant multi: et nec mandu

candi spaciū habebant. Et
ascendentes in nauim abi
erūt in desertū locū seorsū:
et uiderūt eos abeūtes. et cog
nouerūt multi. et pedestres
de oībꝫ ciuitatibꝫ cōcurre
rūt illuc. et p̄uenerūt eos.
Et exiens uidit multā tur
bā ihs: et misertus est sup
eos. qꝛ erant sicut oues nō
hūtes pastorē. Et cepit do
cere illos multa. Feria vi s.
Nil. Iter faciebat lucā.
ihs p ciuitates et castella:
p̄dicans et euangelizans
regnū dei. et duodecim cū
illo. Et mulieres alique
que erant curate a spiti
bꝫ malignis. et infirmita
tibꝫ: maria que uocatur
magdalene de qua demo
nia septem exierant. et io
hanna uxor cuse procura
toris herodis. et susanna.
et alie multe q̄ mīstrabāt
ei de facultatibꝫ suis. Doc
Inclina dn̄e aurē tuā xv.
ad me et exaudi me. saluū fac
seruū tuū deus meus spantē in
te miserē mi dn̄e qm̄ ad te cla
maui tota die. p̄. Letifica ani
mā serui tui qm̄ ad te dn̄e ani

mā meā leuaui. Collecta.
Custodi qs dn̄e eccle
siā tuā ꝓpiciatione
ꝓpetua: et qꝛ sine te labit
humana mortalitas:
tuis semp auxilijs et ab
strahatur a noxijs: et ad
salutaria dirigat. P. Ad
Fres. Si galathas.
uiuimus spū: spū
et ambulemus. Non effi
ciamur inanis glē cupi
di: īuicē ꝓuocantes. īuicē
īuidentes. Fres. et si p̄occu
patus fuit homo ī aliq
delicto. uos qui spūales
estis huiusmodi instrui
te in spū lenitatis: cōside
rans teipm̄ ne et tu tēp
teris. Alter alterius one
ra portate: et sic adīple
bitis legē xp̄i. Nā si quis
existimat se aliquid esse
cū nichil sit: ipē se seducat.
Opus aūt suū ꝓbet un⁹
quisqꝫ: et sic in semetipo
tantū glam habebit et nō
in altero. Unusquisqꝫ enī
onus suū portabit. Com
municet aūt is qui cathe
zizatur ūbo: ei qui se cathe
zizat. in oībꝫ bonis. Noli

te errare: deus non irridet.
Que enim seminauerit ho
mo: hec et metet. Qm qui
seminat in carne sua: de
carne et metet corruptio
nem. Qui aut seminat
in spu: de spu metet uitam
eternam. Bonum aut facien
tes non deficiamus: tpe
enim suo metemus no defi
cientes. Ergo dum tps habe
mus: operemur bonum ad
omnes. Maxime aut: ad
domesticos fidei. Gr. Bo
num est confiteri dno et psallere
nomi tuo altissime. V. Ad an
nunciandum mane miam tu
am et ueritatem tuam p noctem.
Alla. V. Dne exaudi orationem
meam. et clamor ms ad te pueni
Nill. D. i. d. s. S. math. at.
Nemo potest duobus dnis
seruire. Aut enim unum odi
o habebit. et alterum diliget:
aut unum sustinebit. et al
terum contempnet. Non potestis
deo seruire et mamone.
Ideo dico uobis: ne solli
citi sitis aie ure quid ma
ducetis. neque corpori uro quid
induamini. Nonne aia plus
est quam esca. et corpus plus

quam uestimentum. Respicite
uolatilia celi. quoniam non se
runt neque metunt. neque
congregant in horrea: et
pr ur celestis pascit illa.
Nonne uos magis pluris
estis illis. Qs aut uestrum
cogitans pt adicere ad sta
turam suam cubitum unum. Et
de uestimentis quid sollici
ti estis. Considerate lilia
agri quomodo crescunt: non
laborant neque nent. Di
co aut uobis: quoniam nec sa
lomon in omni gla sua
cooptus est sicut unum ex
istis. Si aut fenum agri quod
hodie est et cras in cliba
num mittitur. deus sic ve
tit: quanto magis uos mi
me fidei. Nolite ergo sol
liciti esse dicentes: quid man
ducabimus. aut quid bibe
mus aut quo opiemur.
Hec enim oia: gentes inqui
runt. Scit enim pr ur:
qr hys oibus indigetis. Q
rite ergo primum regnum de
et iusticiam eius: et hec oia
adicientur uobis. Off. Exp
tans expectaui dnm et respexit
me et exaudiuit deprecationem

meā. et īmisit ī os meū canticū
nouū ymnū deo nr̄o. Sec.
Concede nobis dn̄e q̄s
ut hec hostia saluta
ris et nr̄or̄ fiat purgatio
delictor̄. et tue ꝓpitiatio pie
tatis. P. Cō. Qui mandu
cat carnem meā et bibit sang
nem meū in me manet et ego
in eo dicit dn̄s. Cōpl.
Purificent semp̄ et mu
niant tua sacramenta
nos d's: et ad ꝓpetue ducāt
saluatōis effectū. P. Feria
Fres. iiij ad colocēs.
Grās agimus deo pr̄i
qui dignos nos fecit in ꝑtē
sortis scōr̄ in lūe. qui eri
puit nos de ꝑtāte tenebra
rū. et transtulit in regnū
filij dilectōis sue. In quo
hēmus redēptionē et remissi
onē ꝑcōr̄. qui est ymago de
i īuisibilis primogenitus
omīs creature. Q̄a in ipo
condita sūt uniūsa in celis
et in terra. uisibilia et īui
sibilia: siue throni siue do
minatōes siue p̄ncipatus
siue ꝑtātes. omīa ꝑ ipm̄
et in ipo creata sūt. Et ipe ē
ante omīs: et oīa in ipo cō
stant. Et ipe ē caput corpis
ecclie: qui est p̄ncipium
p̄mogenitus ex mortuis.
ut sit in oīb; ipe p̄matū
tenēs: ihs xp̄s: dn̄s nr̄. S.
In illo. O. i. d. s. matheū
Audistis quia dictū est
antiquis nō ꝑiurabis:
reddes aūt dn̄o iuramen
ta tua. Ego aūt dico uob:
nō iurare oīno. Neq; ꝑ ce
lū: q̄ thronus dei est. Neq;
ꝑ terrā: q̄ scabellū pedū ei'
est. Neq; ꝑ iherolimā: q̄a
ciuitas est magni regis.
Neq; ꝑ caput tuū iuraue
ris: quia nō potes unū
capillū albū facē aut ni
grū. Sit aūt sermo ūr̄ est
est: non non. Qd̄ aūt hys
habundantius est: a ma
lo est. Audistis q̄ dcm̄ est:
oculū pro oclo. dentē ꝑ dē
te. Ego aūt dico uobis: nō
resistere malo. Sz si quis
te ꝑcusserit in dexterā max
illā tuā: prebe illi et alte
rā. Et ei qui uult tecū iu
ditio contendē et tunicā
tuā tollere: dimitte ei et
palliū. Et quicūq; te an
gariauerit mille passus:

uade cū illo alia duo. Q̄
petit a te: da ei. Et uolenti
mutuari a te: ne auerta
ris. Feria vi s̄ lucam.
In ill. Factū est ī una die
rū docente ihū ꝓplm̄ in tē
plo et euangelizante: cō
uerūt p̄ncipes sacerdotū
et scribe cū seniorib̄. et a
uint dicentes ad illū. Dic
nobis in qua ptāte hec
facis: aut quis est qui de
dit tibi hanc ptātem? Res
pondens aūt ihs: dixit ad
illos. Interrogabo uos et
ego unū ūbum: rūdete mi.
Baptismū iohis de celo
erat an ex hōib̄: At illi
cogitabant intra se dicē
tes. Q̄a si dixerimus de
celo: dicet. Quare ergo nō
credidistis illi: Si aūt dixe
rimus ex hōib̄: plebs uni
ūsa lapidabit nos. Certi
sūt enī iohem ꝓphetā ēē.
Et respondeūt se nescire
unde eēt. Et ihs ait illis.
Neq̄ ego dico uobis: in
qua ptāte hec facio. Doc
Miserere michi dñe xvi.
qm̄ ad te clamaui tota
die quia tu dñe suauis ac mi

tis es. et copiosus ī mīa. oīb
īuocantib̄ te. P. Inclina dn̄e
aurē tuā et exaudi me. qm̄ ī
ops et paup sū ego. Coll.
Ecclesiā tuam dñe mi
seratio continuata
mundet et muniat: et q
sine te nō pt salua consis
tere: tuo semp munē gu
bernetur. P. Ad ephesios.
Fres: Obsecro uos ne
deficiatis in tribula
tionib̄ meis pro uobis:
que est gl̄a urā. Huius rei
grā flecto genua mea ad
patrem dñi nr̄i ihū xp̄i. et
quo oīs paternitas in celis
et in terra noīatur: ut det
uobis scd̄m diuitias gl̄e
sue uirtutē corroborari pe
spm̄ eius in interiorē ho
minē habitare xp̄m p fidē
in cordib̄ urīs. In caritate
radicati et fundati: ut pos
sitis comp̄hendē cū oīb̄ scīs.
que sit latitudo. longitu
do. et sublimitas et ꝓfun
dū. Scire etiā supeminen
tem scīe caritatē xp̄i: ut in
pleanū in oēm plenitudi
nem dei. Ei aūt qui potēs
est omīa facē suphabun

dnitter q̄ pmnus aut ītel
ligunus. scdm nurture q̄ue
opatur in nobis: ipi gla
in cōia et in xp̄o ihu: in ō
nes gnationes scli scloz amē.
Tunebūt gentes nomē tuū dn̄e
dne et omes reges terre glām tuā.
℣. Qm̄ edificauit dns syon et
uidebitur in maiestate sua.
Alla. ℣. Confitemī dn̄o et inuocate
nomen eius āmunciate inter gē
tes opera eius. Ś lucam.
Ilud. Ibat ihs in ciuitatē
q̄ uocatur naym: et ibāt
cū illo discipli eius. et tur
ba copiosa. Cū aūt appro
pinquaret porte ciuitatis:
ecce defunctus efferebatur.
filius unicus matris sue.
et hec uidua erat: et turba
ciuitatis multa cū illa.
Quā cū uidisset dns: mīa
tus sup illā. dixit illi.
Noli flere. Et accessit: et tē
gebat loculū. Hi aūt qui por
tabant steterūt. Et ait. Ado
lescens: tibi dico surge. Et
resedit qui erat mortuus:
et cepit loqui. Et dedit illū
matri sue. Accepit aūt oēs
timor: et magnificabant
deum dicentes. Q̄a pphā

magnus surrexit in no
bis: et q̄a deus uisitauit:
plebem suā. Off. Onē
auxiliū meū respice. confun
dant et reuerentur qui q̄runt a
nimā meā ut auferant eā.
Tua nos dne Secreta.
sacramenta custodi
ant. et contra dyabolicas
ticiantur sp̄ incursus. ℣.
Onē memoz abeas uisti Cō.
ce tue solius ds donasti me a
uentute mea et usq̄ in senec
tam et senū deus ne derelinq̄s
Mentes nras ỹpl. me.
et corpa possidat q̄s
dne dom celestis opatio
ut nō nr̄ sensus in nob.
sit nugator eius preueniat
effectus. ℣. Fiá mīa ad cō
Fortes. Videte ne loqr̄.
quis uos decipiat p
philosophiā et inanem
fallaciā scdm traditionē
hoīm scdm elementa mū
di et nō scdm xp̄m. q̄z in
ipo habitat omis plenitudo
diuinitatis. corporaliter et
estis in illo repleti qui est
caput oīs pncipatus et po
testatis. In quo et circūm
cisi estis circūcisione nō ma

nuscā: ī expoliatōe corpo
ris carnis. in circūcisio
ne xpi. Consepulti ei in
baptismo: ī quo et resur
rexistis p fidem opatoīs
dei qui suscitauit illū a
mortuis. Et uos cū mor
tui eētis in delictis et pre
putio carnis uīe cōuiui
ficauit cū illo: donans vo
bis omīa delicta. P ihm
xpm: dnm nrm. S lucā.
In ill. Dixit ihs turbis
iudeor. Maior inter natos
mulier pphā iohē baptis
ta nemo est. Qui aūt mi
nor est in regno dei: ma
ior est illo. Et oīs ppls au
diens et publicani iusti
ficauerūt deū: baptizati
baptismo iohis. Phizei
aūt et legispiti consiliū
dei spreuerūt ī semetipos: n̄ bap
tizati ab eo. Ait āt dns. Cui g
siles dicā hoīes gnatoīs
huius. et cui siles st. Siles
st pueris sedentibus in foro et
loquentibus ad iuuicem
et dicentibus. Cantauimus
uobis tibijs et nō saltas
tis: lamentauimus et nō
plorastis. Venit enī iohes

baptista neq; mādūcās p
neq; bibēs uinū: et dicitis
ū hēt. Venit filius hoīs mādūcās
bibēs: et dicitis ecce hō vorax
bibēs uinū amicus publicanor
pccōr. Et iustificata ē sapia ab
oībus filijs suis. F vi s mi
In ill. Venit ihs bethsaidā: et ad
ducūt ei cecū et rogabant
eū ut illū tangēt. Et appre
hensa manu ceci: eduxit
eum extra uicū. Et cepit
in oculos eius. īpositis ma
nibus suis īterrogauit eū si
aliqd uideret. Et aspiciens
ait. Video hoīes uelut ar
bores ambulantes. Deī
de iterū īposuit manus sup
oculos eius: et cepit uide
et restitutus est ita ut ui
deret clare oīa. Et misit il
lum in domū suā dicens.
Vade in domū tuā. Et si ī
uicū introieris: nemī dixe
ris. Dominica xvij.
Iustus es dne et rectū iudiciū
tuū fac cū seruo tuo sc̄dm
mīam tuā. ps Bti īmaculati
ti ī uia qui ambulant ī legi
Tua nos Collcā.
dne qs grā semp et
p̄ueniat et sequat: ac

...ilonis opib⁹ nugiter pl
...ter ē uicentos. ℣. Ad ephes
Fr̄es. Obsecro uos e
go uinctus in dño.
ut digne ambuletis uo
cone qua uocati estis
cū omī hūilitate et man
suetudīe. cū patīa suppor
tantes īuicē in caritate. sol
līti seruare unitatē spūs:
in uinculo pacis. Unū cor
pus et unus spūs: sicut uo
cati estis in una spe uoca
tionis ure. Un dñs una fides:
una baptisma. Unus ds
et pr̄ omī: qui sup omnes et
per oīa. et in oīb⁹ nobis. Qui
est benedict⁹ in scla sclor̄.
amen. Gr. Bene
dict⁹ es dne deus cor̄ ppls quē ele
gisti dñs i hereditatē tibi. ℣. Verbo
dñi celi firmati sūt et spū oris eius
omīs uirtus eor̄. Alla. ℣ Patrē
bo deū patrē cor̄ mei. et
psallā in gla mea. Ss.
Cū intraret Iesus.
in domū cuiusdā pīn
cipis phīzeor̄ sabbo mane
manducare panē: et ipi obser
uabant eū. Et ecce homo
quidā hydropicus erat an
te eū. Et respondens ihs: dixit
ad legispitos et phīseos
dicens. Si licet sabbo cu
rare. At illi tacuerūt. Ipe
rueo apprehensū sanauit
eū: ac dimisit. Et rndens
ad illos dixit. Cuius uest
rū asinus aut bos i pu
teum cadet. et nō continu
o extrahet illū die sabbi.
Et nō poterant ad hec rest
pondere illi. Dicebat aut
ad īuitatos pabolā. intē
dens quomō primos ac
cubitus eligebant: dicens
ad illos. Cū inuitatus
fuis ad nuptias nō dis
cumbas i primo loco: ne
forte honorat⁹ tior sit īui
tatus ab eo. et ueniens is
qui te illū uocauit. dicat
tibi. Da huic locū. Et tūc
incipias cū rubore nouis
simū locū tenē. Sz cū uo
catus fuis. uade et recūbe
in nouissimo loco: ut cū
uenerit qui te īuitauit. di
cat tibi. Amice: ascende su
perius. Tūc erit tibi glā:
coram simul discūbentib⁹. Qa
omis qui se exaltat hūlia
bitur: et qui se hūliat:
exaltabitur. Off. Oratio

deū meū ego daniel dicens. exau
di dñe pces serui tui. illuīa fa
ciē tuā sup scūariū tuū et ꝓpi
tius ītende ꝓplm istū sup quē
īuocatū est nomē tuū ds. Sec.

Munda nos dñe sacri
fitij pntis effectu. et
pfice miseratus in nobis
ut eius mēamur ēē ptici
pes. P. Cō. Vouete et red
dite dño deo uro. oms qui in
circuitu eius affertis munera
terribili et ei qui aufert spm
pncipū. tribili apd oms reges

Purifica Compl. tre.
dñe qs mentes nrās
benignus. et renoua celes
tibꝫ sacramentis: ut con
sequenter et corpm pns
piter et futur capiamus
auxiliū. P. Fia iiij qtuor
tpm.

Exultate deo ad
iutori nro iubilate deo
iacob. sumite psalmū iocundū
cū cythara. canite ītuī mensis
tuba. qꝛ pceptū in isrl est et iu
ditiū deo iacob. P. Testiōniū
in ioseph posuit illud cū exi
ret de tra egypti. ¶ Sn. Dns vob.

Mores. Flect ge. Collcā.
Misericordie tue reme
diis qs dñe fragilitas nrā

subsistat: ut que sua con
ditione atteritur: tua cle
mentia reparet. P. Sc. am
Hec dicit dns. pphete
Ecce dies ueniūt: et cō
~~ueniunt~~: et cōprehendet
arator messorē. et calcator
uue mittentē semen. Et
stillabūt montes dulce
dinē: et oms colles culti
erūt. Et conuertā captiui
tatem ppli mei isrl: et edi
ficabunt ciuitates desertas
et hītabunt in eis. Et plā
tabūt uineas: et bibent
uinū earū. Et facient orto
et comedent fructus eorū.
Et plantabo eos sup hu
mū suā: et nō euellā eos
ultra de tra sua quā dedi
is. Dicit dns ops. Gr.
Propicius esto dñe pcis nrīs
ne qn dicant gentes ubi est ds
eorū. V. Adiuua nos ds salutā
ris nr et ꝓpter hōrem nois tui dñe
libera nos. ¶ Dns vob. Coll.

Presta qs dñe familie
supplicanti: ut dum
a cibis corpalibꝫ se absti
a uitijs mente ieiunet. P.
In diebꝫ ill. l. l. hesdre.
Congregatus est oīs ppls

ñi nr nnis ad platea. que
est añ portã aquaz: et dix
erunt esdre scribe ut affer
ret librũ legis moysi. quẽ
præcpat dñs israhel. Attu
lit ergo esdras sacerdos legẽ
coã multitudine uiroz
et mulierũ. omnesq; qui po
terant intelligere in die pri
ma mensis septimi: et le
git in eo apte in platea q̃
erat añ portã aquaz. a ma
ne usq; ad medium diem in
conspectu uiroz ac mulierũ
et sapientiũ. Et aures oĩs
ppli erant erecte ad librũ.
Stetit aũt esdras scriba sr
gradu ligneo quẽ fecerat
ad loquendũ: et steterũt
iuxta eũ. Et aperuit esdras
librũ coã oĩ ppło: sup
ergressũ quippe ppłm om
nibus. Et benedixit esdras
dño deo magno: et rñdit o
ĩs ppłs amen amen. Eleuatis aũt
oĩs ppłs manus suas iacue
runt: et adorauerũt pnu
tã in terrã. Jesu uero leuite silen
tium faciebãt in ppło: ad au
diendã legẽ. Ppłs aũt stabat
in gradu suo: et legerũt in
libro legis dei distincte et ap
te ad intelligendũ. Dixit
aũt nehemias sacerdos.
Simile est iesuite: dies sanctus
tus est dño deo nr̃o. Nolite
lugere: et nolite flere. Et dix
it eis. Ite et comedite pin
guia. et bibite mulsum. et
mittite partes eis qui non
præparauerũt sibi: q̃ sanc
tus dies dñi est. et nolite con
tristari. Gaudium etenim
dñi est: fortitudo ura. Gz.
Quis sicut dñs ds nr̃ qui in
altis habitat. humilia respicit in ce
lo et in terra. ℣. Suscitans a
terra inopẽ et de sterquore erigens
pauperem. Simanum.
Aull. Kndam unus de tur
ba: dixit ad ihm. Magis
ter attuli filiũ meũ ad te
habentem spm mutũ. Qui
ubicunq; eũ apprehenderit
allidit eũ: et spumat ~~et spu~~
~~mat~~ et stridet dentibz et aref
cit. Et dixi discipulis tuis ut
ejicerent illũ: et nõ potue
runt. Qui rñdens eis dixit.
O generatio incredula: q̃m
diu apũd uos ero. q̃diu uos
patiar? Afferte illũ ad me.
Et attulerũt eũ. Et cũ uidis
set illũ: statim spũs contur

bauit eū. et elysus in tra
uolutabatur spumans.
Et interrogauit prem̄ ei⁹.
Quantū tpis est. ex quo hoc
ei accidit? At ille ait. Ab i
fantia. Et frequenter eum
in ignem et in aquas mi
sit: ut eū pderet. Sz si qd
potes adiuua nos: miser
tus nr̄i. Ihs aūt ait illi. Si
potes credere: oīa possibili
a st̄ credenti. Et continuo
exclamans pr̄ pueri. cum
lacrimis aiebat. Credo dn̄e:
adiuua incredulitatē me
am. Et cū uideret ihs con
currentē turbā: cōminat⁹
est spū īmundo dicens
illi. Surde et mute sp̄s: ego
tibi p̄cipio exi ab eo. et ā
plius ne introeas in eū.
Et clamans et multū dis
cerpens eū: exiit ab eo. Et
fc̄us est sicut mortuus: ita
ut multi dicerent qr mor
tuus est. Ihs aūt tenens
manū eius eleuauit eū: et
surrexit. Et cū ītroisset ī domū:
discipli eius secreto īterro
gabant eū. Quare nos
nō potuimus eicere eū.
Et dixit illis. Hoc genus

in nullo p̄t exire: nisi in
or̄one et ieiunio. Off.
Meditabar in mandatis tu
is q̄ dilexi ualde. et leuabo ma
nus meas ad mandata tua
que dilexi. Sec.
Hec hostia q̄s dn̄e emū
det nr̄a delicta. ⁊ ad sacrificiū
celebrandū subditor̄ tibi
corpa mentesq̄ sc̄ificet. Pcō.
Comedite pinguia et bibi
te mulsū ⁊ mitite p̄tes eis qui
nō preparauerūt sibi. sc̄is eū
dies dn̄i est. nolite contristari
gaudiū etenī dn̄i est fortitu
do uestra. Compl.
Sumentes dn̄e dona ce
lestia suppliciter deprecā
mur: ut q̄ sedula seruitute
donante te gerimus: dig
nis sensibz tuo munere ca
piamus. P. Feria vi.
Letetur cor q̄rentiū dn̄m.
q̄rite dn̄m et cōfirmamini.
q̄rite faciē ei⁹ sp̄. P. Cōfitemini dn̄o et
īuocate nomē ei⁹ ānūciate int̄ gēte
opa ei⁹. Dn̄s vob. Ore. Flect. gē. Coll.
Presta q̄s op̄s deus: ut
obseruatōes sacras
annua deuotōe recolentes
et corpe tibi placeamus
et mente. P. l. Orce. Aplic

Ret dicat dñs. Conuiti
te iscl' ad dñm deū tu
um: qñ cornusti in iniqu
tate tua. Tollite uobiscum
iba: et conuiciniñ ad dñm
et dicite ei. Oēm auferi iq
tatē. et accipe bonū: et red
demus uitulos labioz nro
rū. Assur nō saluabit nos.
Sup equos nō ascendem⁹.
nec dicemus ultra. dñs nr
opi manuū nrāz: qz ei⁹
qui in te est miseretus po
pulo. Sanabo contritiones
eoz. diligā eos spontanee:
qz auersus est furor meus ab
eis. Ero qsi ros: israēl germina
bit qsi lylium. Erumpet radix
eius: et ibit uirgultum ei⁹.
et erit qsi oliua gla
onis: et odor eius ut lybani.
Conuertentur sedentes i umbra
tua eius: uiuent tritico: et
germinabūt qsi uinea. Me
moriale eius: sicut uinū
libani. Effraym qd mihi
ultra ydola? Ego exaudiā
et dirigā eū. ego ut abietis
uiridis: ex me fructus tu⁹
inuentus est. Qs sapiens et
intelliget ista. itelligens et
sciet hec? Qā rēcte uie dñi: et
iusti ambulabūt in eis.

Quoniam dñe aliqñ Gra
tulū et placare sup seruos tuos.
℣. Dñe refugiū factus es nobis
a generatōe et pgenie Smath.
Nill. d. i. d. s. Misereor tur
be: qz triduo iā psecerāt
mecū. et nō hñt qd manducent. Et dimittē eos ie
iunos nolo: ne deficiant
in uia. Et dicūt ei discipli.
Vnde ergo nobis in deser
to panes tanti. ut satu
rem⁹ turbā tantā? Et ai
t illis ihs. Quot panes
habetis? At illi dixerunt.
Septē. et paucos piscīculos
Et pcepit turbe: ut discu
bērent sup terrā. Et acceptis septē panes et pisces.
et gīās agens fregit et de
dit discipulis suis: et dis
cipuli dederūt pplo. Et comede
rūt omes: et satiati sūt.
Et qd superfuit de fragmē
tis: tulerūt septē sportas
plenas. Erant autē qui
manducauerunt quatuoz milia hoīm: exceptis
puerulis et mulieribus. Et
dimissa turba ascendit
in nauicula: et discipli

eius cū eo. Off. Benedic
aīa mea dn̄o et noli obliuisci
om̄s retributōes eius renoua
bitur sicut aquile iuuent⁹ tua.
Accepta tibi Secreta
sint dn̄e q̄s nr̄i dona
ieiunij. que et expiando
nos tua grā dignos effi
ciant. et ad sempiterna
p̄missa p̄ducant. P. Cō.
Aufer a me obprobriū et
contēptū. q̄ mandata tua ex
quisiui dn̄e. nā et testiōnia
tua meditatio mea est. Ipl.
Q̄s omp̄s d̄s: ut de p̄
ceptis muneribꝫ g̃
cias exhibentes. bn̄fitia
pociora sumamus. P.
Venite adore Sabbo.
mus deū et p̄cidam⁹ an̄
dn̄m. ploremus an̄ eū qui fe
cit nos q̄ ip̄e est dn̄s d̄s nr̄. P.
Venite exultemus dn̄o iubile
mus deo salutari nr̄o. Sn̄. Dn̄s
vob. Ore⁹. Flect. gē. Coll.
Omp̄s s̄ d̄s. qui p̄ con
tinentiā salutarē et
corp̄ibꝫ mederis et menti
bꝫ: maiestatē tuā suppli
ces exoramus: ut pia ie
iunantiū deprecatōe pla
catus. et p̄ntia nobis sub

sidia p̄beas et futura: P.
In diebꝫ ill. L. Leuitici.
Locutus est dn̄s ad moy
sen dicens. Decimo die mē
sis huius septimi dies ex
piationū erit celeberrimus:
et uocabitur sc̄us. Affligi
tisq̄ aīas ur̄as ī eo: et offe
retis holocaustū dn̄o. Om
ne opus nō facietis in tp̄e
diei huius: q̄ dies p̄pitia
tionis est: ut p̄pitietur uo
bis dn̄s d̄s ur̄. Omn̄s aīa
que afflicta nō fuerit die hoc:
p̄ibit de p̄plis suis. Et q̄ o
p̄is quippiā fecerit: de le
bo eā de p̄plo suo. Nichil er
go op̄is facietis ī eo. Legi
timū sempiternū erit uo
bis: in cūctis gn̄ationibꝫ
et h̄itationibꝫ ur̄is. Sab
batū requietōis est: affli
getisq̄ aīas ur̄as. Die no
no mensis a uespe usq̄ ad
uesp̄m: celebrabitis sab
bata ur̄a. Dicit dn̄s op̄s.
Propitius esto dn̄e p̄ccis nr̄
ne qn̄ dicant gentes ubi ē d̄s
eor̄. V. Adiuua nos d̄s salu
ris nr̄ et p̄pter h̄orem nōis tui
dn̄e libera nos. Ore⁹. Flect. gē.
Da nobis q̄s op̄s Coll.

deus: ut ieiunando tua gra
saciemur: et abstinendo
cunctis efficiamur hosti
bus fortiores. P. l. x. leuitici.
In diebus illis. Locutus est dns
ad moysen dicens. Quinto
decimo die mensis septi
mi. quando congregaueritis
omnis fructus terre uestre: ce
lebrabitis ferias dni sep
tem diebus. Die primo et die
octauo erit sabbatum: idest
requies. Sumetisque uobis
die primo fructus arboris
pulcherrime. spatulasque
palmarum. et ramos ligni
densarum frondium. et salices
de torrente: et letabimini co
ram dno deo uestro: celebra
bitisque solempnitatem eius
septem diebus per annum. Legiti
mum sempiternum erit in ge
nerationibus uestris. Mense
septimo festa celebrabitis:
et habitabitis in umbra
culis septem diebus. Omnis qui
de genere est israel manebit in
tabernaculis: ut discant
posteri uestri. quod in taber
naculis habitare fecerim fili
os israel: cum educerem eos de ter
ra egypti. Ego dns deus uester.

Protector noster aspice deus et respi
ce super seruos tuos. V. Domine deus u
tutum exaudi preces seruorum tuorum.

Tore. Flect. gr. Collecta.
Vere quesumus domine familiam
tuam: ut salutis eterne reme
dia que te aspirante requi
rimus: te largiente con
sequamur. P. l. michee prophe
te.
Domine deus noster pasce po
pulum tuum in uirga tu
a. gregem hereditatis tue: ha
bitantes terram in salute.
iuxta dies antiquos. Vide
bunt gentes et confundentur su
per omni fortitudine sua: quis
quis deus similis tui: qui
aufers iniquitatem et transfers
peccatum reliquiarum hereditatis
tue. Non immittet ultra
furorem suum: quoniam uolens
misericordiam reuertetur et misere
bitur nostri. Deponet iniqui
tates nostras: et proiciet in pro
fundum maris omnia peccata nostra.
Dabis ueritatem iacob. mi
sericordiam abraham: que iu
rasti patribus nostris a diebus
antiquis: domine deus noster. Gr.
Dirigatur oratio mea sicut incen
sum in conspectu tuo domine. V. Ele
uatio manuum mearum sacrifi

tuū uesptinū. Oremus. Flect. gr.

Presta q̄s dn̄e. Coll.
Sic nos ab epulis
abstinere carnalibus: ut a
uitijs irruentibus pariter ie
iunemus. P. l' zacharie
In diebus ill'. Fac. Prophete.
tū est uerbū dn̄i ad me di
cens. Hec dicit dn̄s ds ex
ercituū. Sicut cogitaui
ut affligerē uos. cum ad
iracundiā me pro uocassēt
pres uri. et non sū miser
tus: et conuersus cogita
ui in diebus istis ut bene
faciā ihrlm: et domui iu
da. Nolite timere. Hec sūt
ergo uerba que facietis. Lo
quimini ueritatē unusquis
que cū proximo suo. Veritatē
et iuditiū pacis iudica
te in portis uris: et unus
quisque malū contra ami
cū suū ne cogitetis in cor
dibus uris: et iuramentū
mendax ne diligatis. Om
nia enī hec sūt que odi dicit
dn̄s. Et factū est uerbū dn̄i
exercituū ad me dicens.
Hec dicit dn̄s exercituū.
Ieiuniū primi et ieiuni
um quarti et ieiunium

septimi. et ieiuniū deci
mi erit domui iude: in gau
diū et leticiā. et in solēp
nitates pclaras. Veritatē
tantū et pacē diligite: di
cit dn̄s. Gr. Ad dn̄m dum
tribularer clamaui et exaudi
uit me. V. Dn̄e libera aīam
meā a labijs ūquis et a lingua
dolosa. Oremus. Flect. Coll.
Ut nos dn̄e tribuis so
lēpne tibi deferre ie
iunium: sic nobis q̄s in
dulgencie presta subsidiū.
P. l' daniel' pphe. Angel'
dn̄i. Ynn'. Bn̄dcs es. Vi a.
Dn̄s uobcū. Sine. Flect. Coll.
Deus qui tribus puis. ut s
in aduentū dō. Ad hebreos.
Fres. Tabernaculū
factū est primū in quo
erant candelabra et men
sa. et ppositio panū: qd
dicitur scā scōr. aureum
habens thuribulū. et ar
cham testamenti circūtec
tam ex omni parte auro. in
qua urna aurea habēs
manna: et uirga aaron
q̄ frondueret. et tabule
tamenti. Sup que erant
cherubin glē obumbrā

ta ꝓphetaꝝ ꝺe quibꝫ nō
est modo dicendū ꝑ singu
la. Hys uero ita cōpositis:
in priori quidē tabernaculo
semp introibant sacerdotes
sacrificioꝝ officia cōsummā
tes. In secō aūt semel in a
no solus pontifex: non si
ne sanguine quē offert pro
sua et ꝑpli ignorantia. hꝫ
dū. palam ē scōr uiā. ad
huc priori tabernaculo ha
bente statum: que parabola
est tpis instantis. Iuxta
quā munera et hostie offe
runtur: que no possunt
iuxta conscīam ꝑfectū fa
cere seruiente. solummodo ī
cibis et in potibꝫ et uarijs
baptismatibꝫ. et iustitijs
carnis usqꝫ ad tempus cor
rectois īpositis. Xp̄s aūt
assistens pontifex futuroꝝ
bonoꝝ. per ampliꝰ et ꝑfec
tius tabernaculū nō ma
nufactū. idest nō huius
creatois. neqꝫ ꝑ sanguinē
hyrcoꝝ aut uitulorꝝ: sꝫ ꝑ
ꝓpriū sanguinē introiuit
semel in scā: eternā redēp
tionē inuenta. Cy. L au

ante dnm omis gentes et collau
date eū omis ꝑpli. ℣. Cōfirmata est sup nos mia eius
et ueritas dni manet ī eternū.

Alle. Dixit Ś lucam.
Hys turbis similitudinem
hanc. Arborē fici habebat
quidā plantatā in uinea
sua: et uenit fructū
quesiuit in illa et nō inuenit.
Dixit aūt ad cultorem
uineę. Ecce anni tres sūt. ex
quo uenio fructū
in ficulnea hac: et nō in
uenio. Ꝺncide ergo illā.
Ut qd etiā terrā occupat.
At ille respondens: dixit illi.
Dne dimitte illā et hoc
anno: usqꝫ dū fodiā circa illā et hoc anno: usqꝫ
dū fodiā circa illā. et mit
tam stercora. Et si quidē
fecerit fructū: sin autē in
futuro succides eā. Erat
aūt docens: in synagoga
eoꝝ sabbatis. Et ecce mu
lier q̄ habebat spm infir
mitatis annis decē et oc
to: et erat icuruata. nec
omo poterat sursū respi
cere. Quā cū uidisset ihs:
uocauit eā ad se: et ait illi.

Mulier: dimissa es ab
infirmitate tua. Et ipo
suit illi manus: et confes
tim erecta est. et glificabat
deum. Rndens aut archisy
nagogus. indignans qz
sabbato curasset ihs: dice
bat turbe. Sex dies sunt
in quibz oportet opari.
In hys ergo venite: et cu
ramini. et non in die sabbi.
Rndit aut ad illum dns:
et dixit. Ypocrite. Unus
quisqz vrm sabbo no sol
uit bouem suum aut asinum
a psepio. et ducit a daqre:
Hanc aut filiam abrahe
quam alligauit sathanas
ecce decem et octo annis. no
oportuit solui a vinculo
isto die sabbati: Et cum hec
diceret: erubescebant oms
adusarii eius. Et omis po
pulus gaudebat in uniu
sis: q glose fiebant ab eo off.

Dne deus salutis mee in die cla
mauit et nocte coram te. intret oro
mea in conspectu tuo dne. Sec.

Concede qs ops deus
ut oclis tue maiesta
tis munus oblatum et gra
tiam nobis deuotois obti
neat. et effectum bte phenni
tatis acquirat. P. Co.

Mense septimo festa celebra
bitis cum in tabernaculis habitare
fecerim filios isrl cum educerem eos
de terra egyti ego dns deus vr.

Perficiant in ipl.
nobis dne qs tua sa
cramenta qd continent:
ut que nunc specie gerimus:
rerum veritate capiamus. P.

Da pacem dne Doc xviii.
sustinentibz te ut pphete
tui fideles inueniantur. exaudi
preces serui tui et plebis tue isrl.
ps Letatus sum in hys q dcam
michi in domum dni ibimus.

Da qs dne pplo tuo coll.
dyabolica vitare co
tagia: et te solum dnm pu
ra mente sectari. P. ad co
rinthios.

Fres. Gras
ago deo meo semp pro
uobis. in gra dei que data
est uobis in xpo ihu: qa in
oibz diuites fcti estis in illo.
in omni vbo et in omni scia.
sicut testimonium xpi confir
matum est in uobis. ita ut
nichil uobis desit in ulla
gra expectantibz reuelatio
nem dni nri ihu xpi. Qui

et confirmabit uos usq; in
finem sine crimine: in die
aduentus dn̄i nr̄i: ihu xp̄i.
Letatus sū in hijs que dc̄a sūt g.
michi in domū dn̄i ibimus. v.
Fiat pax ī uirtute tua et habūdā
tia in turribus tuis. Alla. v.
In exitu isrl̄ de egypto domus ia
cob de ꝓplo barbaro. v. Fc̄a est iu
dea sc̄ificatio eius isrl̄ ptās eius.
In ill̄. Accesserūt S. math.
ad ihm phizei: et interro
gauit eū unus ex eis legis
doctor tēptans eū. Magist̄:
qd̄ est mandatū magnū ī
lege: Ait illi ihs. Diliges do
minū deū tuū ex toto corde
tuo. et ex tota aīa tua: et ī
tota mente tua. Hoc est max
imū et primū mandatum.
Scd̄m aūt: sil̄e est huic. Di
liges ꝓximū tuū sicut te
ipm̄. In hijs duobus man
datis: tota lex pendet et ꝓphe.
Congregatis aūt phizeis:
interrogauit eos ihs dicēs. Qd̄
uobis uidetur de xp̄o. cuius
filius est: Dicūt ei. Dauid.
Ait illis. Quomō ergo da
uid in sp̄u uocat eū do
minū dicens. dixit dn̄s
dn̄o meo sede a dextris me

is. donec ponā inimicos
tuos scabellū pedū tuoꝝ.
Si ergo dauid uocat eū
dn̄m quomō filius est.
Et nemo poterat rn̄dere ei
uerbū: neq; ausus fuit q̄s
q̄ ex illa die: eū ampli⁹
interrogare. Off. Sc̄ifica
uit moyses altare dn̄o offerēs
sup illd̄ holocaustū et īmolās
uictimas fecit sacrifitiū uesp
tinū in odorē suauitatis dn̄o
deo in conspcū filioꝝ isrl̄. Sec.
Maiestatē tuā dn̄e sup
pliciter dep̄camur. ut
hec sc̄a que gerimus et a
p̄teritis nos delictis exuāt
et futuris. P. Cō. Tolli
te hostias et ītroite in atria ei⁹
adorate dn̄m in aula sc̄a eius.
Sanctificationibus ꝯpl.
tuis op̄s d̄s et uitia
nr̄a curentur et remedia
nobis eterna ꝓueniant.
P. Fr̄a iiij epl̄a. Mortifi
cate membra. Req̄re s̄ fr̄a iiij.
p⁹ dn̄icā p̄mā. S. matheū.
In ill̄. O. i. d. s. ꝑabolam
hanc. Sil̄e factū est reg
nū celoꝝ hoī qui semina
uit bonū semen in agro
suo. Cū autem dormirent

hoīes: uenit īimicus ei⁹
et sup seminauit zizaniam
in medio tritici et abiit. Cū aūt creuisset her
ba et fructū fecisset: tunc
apparuerūt et zizania.
Accedentes aūt serui pri
familias: dixerūt ei. Dñe:
nōne bonū semen seminasti
in agro tuo. Unde ergo
hz zizania: Et ait illis. Ini
micus homo hoc fecit. Ser
ui aūt dixerūt ei. Vis imꝰ
et colligimus ea. Et ait.
Non. Ne forte colligentes
zizania: eradicetis simul
cū eis et triticū. Sinite ut
ambo crescant usq; ad messem:
et in tpe messis dicā mes
soribus. Colligite primū
zizania: et alligate ea fas
culos ad cōburendū. Tri
ticū aūt congregate in hor
reū meū. Fīa vī⁹ matth.

Null⁹. d. i. d. s. parabolā hāc.
Simile est regnū celoꝝ gra
no synapis. qđ accepit ho
mo seminauit in agro
suo: qđ minimū quidē est
oīb⁹ seminib⁹. Cū aūt cre
uerit maius est oīb⁹ olc
ribus: et fit arbor. ita ut uo
lucres celi habitent in
ramis eius. Aliā
parabolā locutus est eis di
cens. Simile est regnū celoꝝ
fermento: qđ acceptū mu
lier abscondit in farine sa
tis tribus. donec fermenta
tū est totū. Hec oīa locu
tus est ihūs in parabolis ad tur
bas. et sine parabolis non lo
quebatur eis: ut adimplere
tur qđ dictū erat p. phetā dicē
tem. Aperiā in parabolis os
meū: eructabo abscondi
ta a constitutione mundi.

Salus pli ego Dñe.
si dixit dñs de quacūq;
tribulatōe clamauerint ad me
exaudiā eos et ero illoꝝ dñs
ppetuū. ℣. Attendite ple mi
legem meā inclinate aurem
uram in uba oris mei. Coll.

Dirigat cor meū dñe
dñe tue misericordie
opacio: qr tibi sine te pla
cere non possumus. ℣. Ad
Hymn⁹ Deus
Kyrie qui
uam spū meum ut
et indutr nouū hoīem
secdm dm creatus est. i ius
tica et sācta ueritate.
Uter qđ deponentes me

dnm̃. Loquumi̇ uerita-
tem̃ unusquisq; ai̇ pxi̇o suo:
qm̃ sumus m̃ucē membra.
Irascimi̇: et nolite pmā
re. Sol nō occidat sup ira
tā dia uestrā. Nolite lo
ci dare dyabolo. Qui fu
rabatur: iā nō furetur. Ope
ris aut laboret operando ma
nibus suis qd̄ bonū est: ut
habeat unde tribuat: ne
cessitatē patienti. Exau
dia oō mea sicut incēsū in
conspectu tuo dne. ℣. Elevatio
manuū mearū sacrificiū uespti
nū. Illa. ℣. Dulcescat qui eccu
dimus dns uocē meā. S̄ matth.
Ascendens ihs in na
uiculā trānsfretauit et ue
nit in ciuitatē suā. Et ecce
offerebant ei paraliticū ia
cētē in lecto. Et uidens ihs
fidē illoꝝ: dixit paralitico. Cō
fide fili: remittuntur tibi
pcā tua. Et ecce quidā de
scribis: dixerūt intra se.
Hic blasphemat. Et cū u
disset ihs cogitatōes eoꝝ dix
it. Ut quid cogitatis mala i
cordibꝫ uris: Qd est facili
us dicē dimittuntur tibi pc
ā: an dicere surge et ā

bula: Ut sciatis aut qm̃
filius hoīs hꝫ pātrm i
terra dimittendi pcā: tūc
ait paralitico surge tolle
lectū tuū: et uade in do
mū tuā. Et surrexit et a
bijt in domū suā. Uidē
tes aut turbe: timuerunt.
Et glificauerūt deū: qui
dedit pātm tale hoīb.
Si ambulauero i medio of.
tribulatōis uiuificabis me
dne et sup ira inimicoꝝ meoꝝ
extendes manū tuā et salui me
fecit dextera tua. S̄ ec.
Deus qui nos p hui⁹
sacrifitij ueneranda cōmer
cia unus sūmeq; dnoꝝ
tans pticipes efficis. pā
ss. ut sicut tuā cognoscā
mus ueritatē. sic eā dig
nis meritis et moribꝫ af
sequamur. p. Cō Cu mā
dasti mandata tua custodi ri
mus. utinā dirigantur uie mee
ad custodiendas iustificatōes tu
as Gratias tibi Cōpl. as.
Refrenamus dne lacry
mis uegritan: tuā miſe
ricordiā deprecantes: ut
dignos nos eius pticipa
tōe pficias. p. Feria iij.

Fres. Ad thessal.
State et tenete tra
ditiones q̄s didicistis: si
ue p sermonē siue p epl'am
nr̄am. Ipe aūt dn̄s nr̄ ihs
xp̄s et deus pr̄ nr̄. qui dilex
it nos. et dedit consolatio
nem eternā et spem bonā
in grā: exhortetur corda
nr̄a et confirmet in omni
ope et sermone bono. De
cetero fr̄es orate pro nob:
ut sermo dei currat et cla
rificetur ubiq; sicut et apd
uos. ut liberemur ab īpor
tunis et malis hōibz. Nō
enī oīm est fides. Fidelis aūt
dn̄s est: qui confirmabit
uos et custodiet a malo.
Confidimus aūt de uob
in dn̄o: qm̄ q̄ precepim⁹
et facitis et facietis. Dn̄s
aūt dirigat corda nr̄a in
caritate dei: et patientia x̄.
Ev̄. Accesserūt ad ihm dis
cipli eius dicentes. Disse
re no. xxvi. an̄. Feria vi sin
Nill. Interroga math.
tus ihs a discipl'is suis de
consūmatōe scli: dixit e
is. Cū uideritis abhōiatio
nem desolationis stantē
ubi nō debet: qui legit in
telligat. Tūc qui in iudea
sūt fugiant in montes:
et qui sup tectū ne descen
dat in domū nec īrocat. ut
tollat quid de domo sua.
Et qui in agro erit: nō re
uertatur retro tollere ues
timentū suū. Ve aūt preg
nantibz et nutrientibz in
illis diebz. Orate ergo ut
hyeme nō fiant. Erūt enī
dies illi tribulatōis tales:
quales nō fuerūt ab initi
o creature qm̄ condidit dn̄s
usq; nūc. neq; fient. Et nisi
breuiasset dn̄s dies: nō fu
isset salua oīs caro. Sed
ppter electos quos elegit:
breuiauit dies. Et tūc si q̄s
uobis dixerit ecce hic ē xp̄s
ecce illic: ne credideritis. Ex
urgēt enī pseudo xp̄i et pseu
do pphe: et dabunt signa
et portenta. ad seducendos
si fieri pt etiā electos. Vos
ergo uidete: ecce p̄dixi uob
omnia. Dominica xx.

Omnia q̄ fecisti nobis dn̄e
in uero iuditio fecisti. q̄a pe
cauimus tibi et mandatis tuis
nō obediuimus sz da gl'am nōi

tuo et fac nobiscum secundum multitudi
nem misericordie tue. P. Magnus dominus et
laudabilis nimis in ciuitate dei
nostri in monte sancto eius. Coll.
Omnipotens et misericors deus
uniuersa nobis aduersan
tia propitiatus exclude: ut
mente et corpore pariter expe
diti. que tua sunt liberis men
tibus exequamur. P. Ad e
Fres. Vide phesios.
te quomodo caute am
buletis: non quasi insipientes
sed ut sapientes. Redimen
tes tempus: quoniam dies mali
sunt. Propterea nolite fieri in
prudentes: sed intelligentes
que sit uoluntas dei. Et
nolite inebriari uino in
quo est luxuria: sed implea
mini spiritu sancto. loquentes
uobismetipsis in psalmis
et ymnis et canticis spiri
talibus. cantantes et psallen
tes in cordibus uestris domino. Gra
cias agentes semper pro omnibus
in nomine domini nostri ihesu xpi: de
o et patri. Subiecti inuicem: in
timore xpi. Gr. Oculi omnium
in te sperant domine et tu das illis
escam in tempore oportuno. V. Aperis
tu manum tuam et imples omne ani

mal benedictione. Alla. V. Laudate
dominum omnes gentes et collaudate
eum omnes populi. S. matheum.
In illo. Loquebatur ihesus cum
discipulis suis in parabolis
dicens. Simile factum est reg
num celorum homini regi: qui fe
cit nuptias filio suo. Et
misit seruos uocare inui
tatos ad nuptias: et no
lebant uenire. Iterum misit
alios seruos dicens. Dici
te inuitatis. Ecce prandium
meum paraui. tauri mei et
altilia occisa. et omnia parata:
uenite ad nuptias. Illi
autem neglexerunt: et abie
runt alius in uillam suam.
alius uero ad negociati
onem suam. Reliqui uero te
nuerunt seruos eius: et con
tumelijs affectos occiderunt.
Rex autem cum audisset iratus
est: et missis exercitibus suis
perdidit homicidas illos et
ciuitatem illorum succendit.
Tunc ait seruis suis. Nup
tie quidem parate sunt: sed qui in
uitati erant non fuerunt dig
ni. Ite ergo ad exitus uiarum:
et quoscumque inueneritis uo
cate ad nuptias. Et egressi

seruii eius in uias cōgre
gauerūt omīs quos īuene
rūt bonos et malos: et im
plete sūt nuptie discūben
tiū. Intrauit aūt rex ut ui
deret discūbentes: et uidit ibi
hoīem nō uestitū ueste nup
tiali. et ait illi. Amice quō
huc intrasti. nō hns uestē
nuptialem: At ille obmu
tuit. Tūc dixit rex mīstris.
Ligatis manibꝫ eius et pe
dibꝫ. mittite eū in tenebras
exteriores: ibi erit fletus et
stridor dentiū. Multi enī sūt
uocati: pauci uero electi. off

Sup fluīa babylonis illic
sedimus et fleuimus dū recor
daremur tui syon. Sec.

Hec munera qs dne q
oculis tue maiesta
tis offerimus salutaria
nobis ee concede. P. Cō.

Memento ubi tui seruo tuo
dne in quo michi spem dedisti
hec me consolata est in humili
tate mea. Compl.

Tua nos dne medici
nalis opatio et a nris per
uersitatibꝫ clementer expedi
at: et tuis faciat semp in
here mandatis. P. Fia iiij.

Fres. De ad thessal.
nūciamus uobis
in noīe dni nri ihu xpi:
ut subtrahatis uos ab o
frē ambulante inordina
te. et nō scdm traditionē
qm acceperūt a nobis. Ip
si enī scitis qm admodū o
portet imitari nos. qm
non inquieti fuimus in
ter uos. neqꝫ panē gratis
manducauimus ab ali
quo: sꝫ in labore et fatiga
tione nocte et die opantes.
ne quē urm grauaremus.
Non qm nō habuerimus
ptātem: sꝫ ut nosmetipsos
formā daremus uobis ad
imitandū nos. Nā et cū
ēemus apd uos hoc denū
ciabamus uobis: qm si
quis nō uult opari nec
manducet. Audiuimus
enī inter uos quosdā am
bulantes īquiete. nichil
opantes sꝫ curiose agentes.
His aūt qui huiusmodi
sūt denūciamus et obsecra
mus in dno ihu xpo: ut cū
silentio opantes suū panē
manducent. Vos aūt fres
nolite deficē bn facientes.

In xpo ihu: dño nro. S
Nil. Dicebat ihs lucā:
cuidā pncipi phiz eor. Cū
facis prandiū aut cenā.
noli uocare amicos tuos
neq; frēs tuos. neq; cogna
tos neq; uicinos neq; diui
tes: ne forte et ipi te reinui
tent. et fiat tibi retributio.
Sz cū facis conuiuiū uo
ca paupes debiles claudos
cecos: et btus eris. qr nō ha
bent retribuere tibi. Retribu
etur aūt tibi in resurrecti
one iustor. Hec cū dixisset:
quidā de sil discūbentib; dix
illi. Bts qui manduca
bit panē in regno dei. Fia
Nil. O. i. d. s. vi s lucā.
Bti eritis cū uos oderint
hoīes: et cū separauerint uos
et exprobrauerint. et eiece
rint nomen uriū tāq; ma
lū ppter filiū hoīs. Gaude
te in illa die et exultate: ec
ce enī merces ura multa
est in celo. Scdm hec enī
faciebant pphetis pres eor.
Verūptamē ue uobis di
uitib;: qui habetis conso
lationē uram. Ve uobis
qui saturati estis: quia
esurietis. Ve uobis qui ri
detis nūc: qr lugebitis et
flebitis. Ue cū benedixerit
uobis omīs hoīes: scdm
hec faciebant pseudo pphe
tis pres eor. Sz uobis di
co qui auditis. Diligite
inimicos uros: bñfacite
hijs qui oderūt uos. Bene
dicite maledicentib; uob:
orate pro calūpniantib;
uos. Et qui te pcutit in
maxillam: prebe ei et al
terā. Et ab eo qui aufert
tibi uestimentū: etiā tu
nicam noli phibere. Omī
aūt petenti te tribue: et q
aufert que tua st ne repe
tas. Et put uultis ut faci
ant uobis hoīes: et uos
facite illis siliter. Et si di
ligitis eos qui uos dili
gunt: que uobis est grā:
Nam et peccatores diligē
tes se diligunt. Et si bene
feceritis hijs qui uobis be
nefaciūt: que uobis est g
tia: Siquidē et peccatores
hoc faciunt. Et si mutuū
dederitis hijs a quib; spa
tis recipe: q grā est uobis:
Nam et peccatores pecca

tonibꝫ ſenctantur: ut re
apiant equalia. Uerꝫ
tamen diligite inimicos
uꝝos. et benefacite: et mu
tuũ date nichil inde ſperã
tes. Et erit merces uestra
multa in celis. Dñica xxi.

In uoluntate tua dñe uniuſa
ſt poſita et nõ eſt qui poſſit re
ſiſtere uoluntati tue. tu enĩ
feciſti oĩa. celũ et tra. et uniu
ſa que celi ambitu continent.
dñs uniuſoꝝ tu es. ℣. Bti i
maculati in uia qui ambulãt
in lege dñi. Collecta.

Largire qs dñe fideli
bꝫ tuis indulgentiã pla
catus et pacem: ut pure
ab omnibꝫ mundentur of
fenſis: et ſecura tibi me
te deſeruiant. ℣. Ad ephe
ſios. Fratres. Confor
tamini in dño: et in po
tentia uirtutis eius. Indu
te uos armaturã dei: ut
poſſitis ſtare aduſus in
ſidias diaboli. Quĩ nõ
eſt nobis colluctatio ad
uſus carnẽ et ſanguinẽ:
~~et aduſus ſanguinẽ~~: ſed
aduſus principes et pote
ſtates. aduſus mundi recto
res tenebraꝝ harũ. contra
ſpiritalia nequitie in ce
leſtibꝫ. ℣. Terra tremuit
et quieuit: dum reſurgeret
in iudicio deus. Alle. Ex
ardescat mare et fluctus eius.
commoueatur orbis terre et
omnes qui habitant in eo.
Alle. Dñs regnauit exultet
terra. letentur insule multe.
Alle. Nubes et caligo in
circuitu eius. Alle. Iusticia
et iudicium preparatio ſedis
eius. Alle. Euangelium.

In illo tẽpore: Cum ap
propinquaſſet ihs hieru
ſalem et ueniſſet bethfage
ad montem oliueti: tunc
misit duos discipulos ſuos
dicens eis: Ite in castellum
quod contra uos est: et
statim inuenietis asinam
alligatam et pullum cum
ea: ſolite et adducite mihi.
Et ſi quis uobis aliquid
dixerit: dicite quia dñs
his opus habet: et con
tinuo dimittet eos. Hoc
autem factum est ut im
pleretur quod dictum est
per prophetam dicentem:
Dicite filie ſyon: ecce rex
tuus uenit tibi mansue
tus sedens super asinam
et pullum filium subiugalis.
Euntes autem discipuli fe
cerunt sicut precepit illis
ihs. Et adduxerunt asinam
et pullum: et imposuerunt
super eos uestimenta ſua
et eum desuper sedere fe
cerunt. Plures autem de
turba straverunt uestimenta
ſua in uia. Alii autem ce
debant ramos de arboribus
et sternebant in uia. Turbe
autem que precedebant eum
et que sequebantur clamabant
dicentes: Osanna filio dauid.
benedictus qui uenit in no
mine dñi. Osanna in excelſis.
Et cum intrasset ihs hieru
ſalem: commota est uniuersa
ciuitas dicens: Quis est hic.
Populi autem dicebant: Hic
est ihs propheta a nazareth
galilee. Et intrauit ihs in
templum dei: et eiciebat
omnes uendentes et ementes
in templo: et mensas nu
mulariorum et cathedras
uendentium columbas sub
uertit. Et ait illis: Scriptum
est: Domus mea domus ora
tionis uocabitur: uos autem
fecistis illam speluncam la
tronum. Et accesserunt ad
eum ceci et claudi in templo:
et sanauit eos. Videntes
autem principes sacerdotum
et scribe mirabilia que fecit
et pueros clamantes in templo
et dicentes: Osanna filio dauid
indignati sunt. Et dixerunt
ei: Audis quid isti dicunt.
Ihs autem dixit illis: Utique.
Nunquam legistis quia ex
ore infantium et lactentium
perfecisti laudem. Et re
linquens illos abiit foras
extra ciuitatem in bethaniã
ibique mansit. ℣. Deus
autem noſter refugium et
uirtus. ℟. Adiutor in tri
bulationibus que inuenerunt
nos nimis. ℣. Propterea non
timebimus dum turbabitur
terra. ℟. Et transferentur
montes in cor maris. ℣. Sonue
runt et turbate ſunt aque eius
commoti ſunt montes a facie
eius. ℟. Et transferentur
montes in cor maris. ℣. Fluuius
impetus eius letificat ciuitatem
dei. ℟. Et transferentur
montes in cor maris. ℣. Gloria
patri et filio et spũ ſancto.
℟. Et transferentur montes
in cor maris. Sicut erat in
principio et nunc et ſemper
et in ſecula ſeculorum. Amen.
℣. Et transferentur montes
in cor maris. Alle. Alle. ℣.
Deus manifeſte ueniet deus
noſter et non ſilebit. Alle.
℣. Ignis ante ipsum uorabit
et in circuitu eius tempeſtas
ualida. Alle. ℣. Uocauit
celum deorſum et terram
ut discerneret populum ſuum.
Alle. ℣. Congregate illi
sanctos eius qui ordinauerunt
testamentum eius ſuper sacri
ficia. Alle. ℣. Et enarra
bunt celi iuſticiam eius.
Alle. ℣. Dñs regnauit exultet
terra. letentur insule multe.
Alle. ℣. Nubes et caligo in
circuitu eius. Alle. ℣. Iusticia
et iudicium preparatio ſedis
eius. Alle. Euangelium.

In illo tẽpore: Cum ap
propinquaſſet ihs hieru
ſalem et uenisset

non creditis. Dixit ad eum regulus. Dñe descende: p
usq; moriatur filius mis.
Dixit ei ihs. Vade: filius
tuus uiuit. Credidit ho
sermoni quē dixit ei ihs:
et ibat. Jam aūt eo descē
dente: servi occurrerūt ei. et
nūciauerūt dicentes. q̄a
filius eius uiuit. Inter
rogabat ergo horā ab eis:
in qua melius habuerit.
Et dixerūt ei. Q̄a heri ho
ra septima: reliquit eum
febris. Cognouit ergo p̄r:
quia illa hora erat in q̄
dixit ei ihs. filius tuus
uiuit. Et credidit ipe: et do
mus eius tota. Off. Ur
gebat in terra noīe iob simpler
et rectus ac timens dñm q̄e fa
ciam petijt ut tēptaret et data
est potestas a dño in facultate
et in carne eius p̄dicitq; oēm fa
miliam ipius et filios carnem
quoq; eius graui ulcere uulnera
uit. Secreta. ut.
nobis p̄beant hec mul
tiplicata q̄s dñe mediatā. et
a nīis cordis expurget.
P. Cō. In salutari tuo aīa
mea et in uerbū tuū sperauī. q̄ fa

aes et psequentibz me uidimus.
nuqm plenam sit me adnuntiatio
Udne deus meus. Cōpl.
Ut cacus dñe credam
digne munerib: fac nos
q̄s tuus sp obedire man
datis. P. Ad uij ad thymot.
Rnē. Sinus p̄cepti est
caritas de corde puro
et conscīa bona et fide nō
ficta. A quib: quidā aber
rantes conuersi sūt in uanu
loquiū: uolentes ē legis
doctores. nō intelligentes
neq; que loquūtur neq;
de quib: affirmant. Scim"
aūt q: bona est lex: si q̄s
ea legitime utat. Sciēs
tes hoc q: lex iusto nō est
posita. Sīnistis et nō sū
bditis. impijs et peccatorib:
sceleratis et contaminatis.
patricidis et matricidis.
homicidis. fornicarijs.
masculor: concubitorib:.
plagiarijs. mendacib: et
periuris. Et si q̄d aliud sa
ne doctrine adūersatur que
est secm euangeliū gl̄ie be
ati dei. q̄d creditū est mi
chi. Gr̄ās ago ei qui me
confortauit. Jn xp̄o ihu:

dño nro. S. lucam.

In illo. Factum est ut intraret
ihs in synagogam et doceret:
et erat ibi homo et manus
eius dextera erat arida. Ob
seruabant autem scribe et
phisei: et si in sabbato cura
ret. ut inueniret unde accu
sarent illum. Ipse uero scie
bat cogitationes eorum: et ait
homini qui habebat manum
aridam. Surge et sta in
medio. Et surgens stetit.
Ait autem ad illos ihs. Intro
go uos si licet sabbato bene
facere an male. animam sal
uam facere an perdere. Et cir
cumspectis omnibus: dixit homini.
Extende manum tuam. Et ex
tendit: et restituta est ma
nus eius. Ipsi autem repleti
sunt insipientia: et colloq
bantur ad inuicem. quidnam
facerent de ihu. Fia vi. s.

In illo. Cum uenisset math.
ihs in domum petri: uidit so
crum eius iacentem et febricitan
tem. Et tetigit manum eius:
et dimisit eam febris. Et sur
gens ministrabat eis. Vespe
autem facto: obtulerunt ei mul
tos demonia habentes. Et
eiciebat spiritus uerbo. et omnis
male habentes curauit: ut ad
impleretur quod dictum est per
ysaiam prophetam dicentem.
Ipse infirmitates nostras ac
cepit: et egrotationes porta
uit. Dominica xxii.

Si iniquitates obseruaue
ris domine. domine quis sustine
bit quia apud te propitiatio est deus
israel. ps De profundis clamaui
ad te domine. domine exaudi uocem meam.

Familiam tuam Coll.
quesumus domine continua pie
tate custodi: ut a cunctis ad
uersitatibus te protegente sit
libera: et in bonis actibus
tuo nomini sit deuota. P. ad
Fres. Con philippenses.
Fidimus in domino ihu:
quia qui cepit in uobis opus bo
num perficiet usque in diem
xpi ihu. Sicut est michi
iustum hoc sentire pro omnibus
uobis: eo quod habeam uos
in corde et in uinculis me
is. et in defensione. et confir
matione euangelii. soci
os gaudii mei omnes uos
esse. Testis enim michi est deus
quomodo cupiam omnes uos
in uisceribus ihu xpi. Et h

oro. ut caritas uꝛa magꝭ
ac magis habundet ī sa
ctiã et in oñi sensu: ut
plenꝰ poclora. ut sitis sin
ceꝛes et sine offensa ī die
xpi. repleti fructu iustitie.
Pihm xpm: ī gl'am et
laudẽ dei. Gꝛ. Quare ꝯ uo
uũ et ꝯ iocundũ hitare fres ī
unũ. ℣. Sicut unguentũ in ca
pite qđ descendit in barbã barbã
aaron. ℣. Benedant dñs bene
dictionẽ et uitã usq in scm.
Alla. ℣. Laudã aĩa mea dñm
laudabo dñm in uita mea psal
lã deo meo qñ diu ero. Sꝫ ma
Qui. O. l. d. s. parabolã th:
hanc. Simile est regnũ celo
rũ hoi regi: qui uoluit
rationẽ ponꝛe cũ seruis
suis. Et cũ cepisset rationẽ
ponꝛe: oblatus est ei un⁹
qui debebat decem milia
talenta. Cum aũt nõ ha
beret unde redderet: iussit e
um dñs uenundari. et ux
orem eius et filios et oĩa
quę habebat et reddi. Pcidẽs
aũt seruus ille: orabat eũ
dicens. Patientiã habe in
me: et oĩa reddã tibi. Mi
sertus aũt dñs seruo illius
dimisit eũ: et debitũ dimi
sit ei. Egressus aũt seru⁹
ille: inuenit unũ de conser
uis suis. qui debebat ei cẽ
tũ denarios. Et tenens suf
focabat eũ dicens. Redde
qđ debes. Et pcidens conser
uus eius: rogabat eũ di
cens. Patientiã habe in
me: et oĩa reddã tibi. Il
le aũt noluit: sed abiit et
misit eũ in carcerẽ. donec
redderet debitũ. Videntes
aũt conserui eius quę fi
ebant: contristati sũt ualde.
Et uenerũt: et narrauerũt
dño suo oĩa quę facta fu
erant. Tũc uocauit illũ
dñs suus: et ait illi. Se
ue nequã: oĩe debitũ dimi
si tibi qñ rogasti me. Nõ
ergo oportuit et te misere
ri conserui tui. sicut et ego
tui misertus sũ: Et iratꝰ
dñs eius: tradidit eũ tor
toribꝰ. quoadusq reddat
uniuersũ debitũ. Sic et pr
mis celestis faciet uobis:
si nõ remiseritis unusq
q fri suo: de cordibꝰ uris. Of.
Recordare mei dñe dũ ego potens
tui dñans. da sermonẽ rectũ ī

os meū ut placeant ūba mea in
conspectu p̄ncipis. Sec.
Suscipe dn̄e ꝓpitius hos
tias. quib; et placari uo
luisti. et nobis salutē po
tenti pietate restitui. P. cō.
Dico uobis gaudiū est an
gelis dei sup uno pc̄cōre penitē
tiam agente. Compl.
Immortalitatis ali
moniā consecuti q̄s dn̄e:
ut qd̄ ore p̄cepimus men
te sectemur. P. dōc vacāte.
Offitiū de dōc p̄cedente p̄ter ea q̄
sequūtur hic. Coll.
Excita dn̄e q̄s tuoꝝ fi
deliū uoluntates: ut diui
ni operis fructū ꝓpensius
exequentes pietatis tue re
media maiora p̄cipiant
P. Ad philippens.
Fres. Imitatores mei
estote: et obseruate eos qui
ita ambulant sicut habe
tis formā nr̄am. Multi
enī ambulant quos sepe
dicebā uobis: nūc aūt et
flens dico inimicos crucis
xp̄i. Quoꝝ finis interitus.
quoꝝ deus uenter est: et gl̄a
in confusione ip̄oꝝ qui ter
terrena sapiūt. Nr̄a autē
conuersatio in celis ē. Unde
etiā saluatorē expectamus
dn̄m nr̄m ih̄m xp̄m. qui
reformabit corpus humili
tatis nr̄e configuratū cor
pori claritatis sue: sc̄dm
operationē qua possit eti
am subicere sibi oīa. In xp̄o
ih̄u: dn̄o nr̄o. S. math.
In illo. Abeuntes phisei con
siliū inierūt. ut caperent
ih̄m in sermone. Et mit
tunt ei discipulos suos cū he
rodianis dicentes. Mgr̄
scimus q̄ uerax es. et uiā
dei in ueritate doces: et nō
est tibi cura de aliquo. Nō
enī respicis p̄sonā hoīm.
Dic ergo nobis: qd̄ tibi
uidetur. Licet censū dare ce
sari an nō: Cognita aūt
ih̄s nequitia eoꝝ ait. Qd̄
me tēptatis ypocrite: Os
tende michi nūmisma cē
sus. At illi obtulerūt ei de
narium. Et ait illis ih̄s. Cu
ius est ymago hec et sup
scriptio: Dicūt ei. Cesaris.
Tūc ait illis. Reddite ergo
que sūt cesaris cesari: et qui
sūt dei deo. Secreta.
Propitius esto dn̄e

supplicationibz nrīs. et po
pulī tui oblatōibz pabzq
suscepīs. ostm nrām ad te
cozām conuīte. ut a tīnis
cupiditatibz liberi ad celes
tia dsideria tūscam. ℣.
Oncede nobis ꝙsr.
dne qs: ut p hec sac
menta q̄ sūpsimus. q̄q̄
in nīa mente uiuolū est.
tue medicamto sis dono cur
tur. ℣. Dnīca xxiij.
Dicat dnīs ego cogito cogi
tatōis pacis et nō afflictōis suo
mbitis me et ego exaudiā uos et
reducā captiuitatē uīam de cūc
tis locis. ℣. Benedixisti dne tra
tuam auertisti captiuitatē iacob. Coll.
Secreta dne potentiā tu
am et uenu: et qđ ecclē
tue pmulsisti uisq; in finē
sedi clementer oppare: Q̄ u.
Ecce dies ihēnuc.pplie.
uenīt dicat dnīs: et fiat
ciuitas dauid germen usti.
et regnabit rex et sapiens
erit. et faciet iudiciū et iusti
tiam in terra. In diebz illis
saluabitur iuda: et isrl habi
tabit confidenter. Et hoc est
nomen qđ uocabūt eum:
dnīs iustus nr. Ecce dies
ecce dies uenīt dicat dnīs:
et nō dicent ultra. uiuit dnīs
qui eduxit filios isrl de tra
egypti. sed uiuit dnīs qui e
duxit et adduxit semen.
domus isrl de terra aqui
lonis et de cūctis terris ad qs
ejecerā eos illuc. et habitabūt
in terra sua. Dicat dnīs:
ops. Gr. Liberasti nos dne
ex afflictoribz nos et eos q̄ nos
oderūt confudisti. ℣. In deo lau
dabimur tota die et nōi tuo cō
fitebimur in scla. Alla. ℣.
Magnus dnīs et magna ūtus
eius et sapie eius nō est nūs. cui.
Cū sublevasti oculos. Requi
re in euāg. in doc. letanie. Off. De
profundis clamau ad te dne dne
exaudi oronē meā. Secreta.
Sacrificiū tibi dne ce
lebrandū placatus
intende. qđ et nos a uitijs
nre conditōis emundet et
tuo nōi ndīat acceptos. ℣.
Amen dico uobis q̄cq̄ oran
tes petitis credite q: accipietis et
fiet uobis. Compl.
Hanc nre dnīce mu
nere sanctē qs ops deus hō
ponantur dsiderio. et a tu
o spū inflāmentur. ut aī

conspectū uenientis xp̄i
filij tui uelut clara lumi-
ria fulgeamus. Per eudē. ei⁹.

Rme. Feria iiij ad tymo
Noli erubescere testimo ch.
niū dn̄i nr̄i ihu xp̄i. neq;
me uinctū eius: sz colla
bora euangelio scd̄m u
tutē dei. qui nos liberauit
et uocauit uocatione sua
scā. Nō scd̄m opa nr̄a: sz
scd̄m ꝓpositū suū et gra
ciā. que data est nobis ī
xp̄o ihu an̄ tpa scl̄aria.
Manifestata est aūt nūc
ꝑ illūiatōem saluatoris
nr̄i ihu xp̄i. Qui destruxit
quidē mortē. illūiauit
aūt uitā et īcorruptionē
ꝑ euangeliū. in quo po
situs sum ego predicator
et apl̄s et mgr̄ gentiū. Ob
qm̄ causā etiā hec patior:
sz non confundor. Scio eī
cui credidi et certus sū. q;
potens est depositū meū ser
uare in illum diem. For
mā habe sanor uerbor: q̄
a me audisti in fide et di
lectione. In xp̄o ihu: dn̄o
nr̄o. Scd̄m lucam.

In ill. O. i. d. s. Ite. Ecce ego
mitto uos sicut agnos ī
ter lupos. Nolite portare
sacculū neq; perā. neq; cal
ciamenta: et neminē pe
uiā salutaueritis. In qua
cumq; domū intraueritis:
primū dicite. Pax huic do
mui. Et si ibi fuerit filius
pacis: requiescet sup illū
pax ur̄a. Sin aūt: ad uos
reuertetur. In eadē aūt do
mo manete: edentes et bi
bentes que apd̄ illos sūt.
Dignus est enī oparius
mercede sua. Nolite tran
sire de domo in domū. Et
in quācūq; ciuitatē intra
ueritis et susceperint uos:
manducate que apponū
tur uobis et curate infir
mos qui in illa sūt. et di
cite illis. Appropinqua
bit in uos regnū dei. Et
in quācūq; ciuitatē intra
ueritis et nō receperint uos:
exeuntes in plateis eius
dicite. Etiā puluerē qui
adhesit nobis de ciuitate
ur̄a extergimus in uos
tamen hoc scitote: q; ap
propinquauit regnum
dei. Feria vi ꝑ mercam.

Nill. d. i. d. s. Vigilate et orate: nescitis enim quando tempus sit. Sicut homo qui peregre profectus reliquit domum suam. et dedit servis suis potestatem cuiusque operis: et ianitori precepit ut vigilet. Vigilate ergo: nescitis enim quando dominus domus veniat. sero an media nocte an gallicantu an mane. Ne cum venerit repente: inveniat vos dormientes. Quod autem vobis dico omnibus dico: vigilate.

Dominus secus mare galylee vidit duos fratres. petrum et andream et vocavit eos venite post me faciam vos fieri piscatores hominum. P. Celi enarrant gloriam dei. et opera manuum eius annunciat firmamentum.

Quesumus omnipotens deus: ut beatus andreas apostolus tuum pro nobis imploret auxilium: ut a nostris reatibus absoluti. a cunctis etiam periculis exuamur. P. Coll.

Presta quesumus omnipotens deus: ut ad celestia promissa tendentes. beati radbodi confessoris tui atque pontificis intercessione salvemur. Eodem die.

Beatorum martirum domine saturnini mauri crisanti et darie virginis. assit nobis oratio: ut quos veneramur obsequio: pio iugiter experiamur auxilio. P. Epl. Benedictio domini. cc xlix. Gr. Nimis honorati sunt amici tui deus nimis confortatus est principatus eorum.

In vigilia beati andree apostoli.

V. Dinumerabo eos et sup are
nam multiplicabuntur. S. iohā
Nill. Stabat iohes. nem.
et ex disciplis eius duo. Et
respiciens ihm ambulā
tem dicit. Ecce agnus dei.
Et audierūt eū duo disci
puli loquentē: et secuti st
ihm. Conuersus aūt ihs: et
uidens eos sequentes se: di
cit eis. Qd qritis: Qui dix
erūt ei. Rabbi: qd dicitur
interptatū mgr. Vbi ha
bitas: Dicit eis. Venite: et
uidete. Venerūt et uiderunt
ubi manet: et apd eū mā
serūt die illo. Hora aūt e
rat qsi decima. Erat aūt an
dreas fr symonis petri un
ex duob: qui audierāt ab
iohe: et secuti fuerant eū.
Inuenit hic primū frem
suū symonē: et dicit ei. In
uenimus messyā: qd est i
terptatū xps. Et adduxit
eū ad ihm. Intuitus aūt
eū ihs: dixit. Tu es symō
filius iohāna: tu uocabe
ris cephas qd interptatur
petrus. In crastinū āt voluit
exire in galyleā: et inuenit
philippū. et dicit ei. Seqre

me. Erat aūt philippus a
bethsayda ciuitate andree
et petri. Inuenit āt philippus
nathanael: et dicit ei. Quē
scripsit moyses in lege et
pphete: inuenimus ihm fi
liū ioseph a nazaret. Et dix
it ei nathanael. A naza
reth pt aliqd boni esse. Di
cit ei philippus. Veni et iu
de. Vidit ihs nathanael
uenientē ad se: et dicit de
eo. Ecce uē israhelita: i quo
dolus nō est. Dicit ei natha
nael. Vnde me nosti: Rn
dit ihs: et dixit ei. Priusq
te philippus uocaret cū
eēs sub ficu: uidi te. Rndit
ei nathanael: et ait. Rab
bi: tu es filius dei. tu es rex
isrl. Rndit ihs: et dixit ei.
Qa dixi tibi uidi te sub fi
cu credis: maius hijs uide
bis. Et dicit ei. Amen amē
dico uobis: uidebitis celū
aptū et angelos dei ascen
dentes et descendentes: sup
filiū hois. Off. Gia et ho
nore coronasti eū et constituisti
eū sup opa manuū tuar dne. Sc.
Sacrandū tibi dne
munus offerimus.

quo bti andree solepnia
recolentes purificationē
quoq; nris mentibz iplo
ramus. P. do. Alia.
Hostias nras qs dne scs
pontifex radbodus noi
tuo reddat acceptas. qui e
as tibi digne cōplaciut of
ferendo. Alia.
Populi tui dne qs gra
ta tibi sit hostia. que
scor mrm tuor saturnini
mauri crisanti et darie vgis
tue solepnitatibz imolat. P. co.
Dicit andreas symoni fri suo
inuenimus messyā qui dicit xps
et adduxit eū ad ihm. Cōpl.
Perceptis dne sacramē
tis suppliciter exoram?
ut intercedente btō andre
a aplo tuo que pro illius
ueneranda gerimus passi
one: nobis pficiant ad me
delam. P. Alia.
Leti dne suppsimus sacra
menta celestia: q nob
intercedente btō radbodo cō
fessore tuo atq; pontifice u
berius confidimus pfutu
Misteriis dne Alia. ra.
repleti corpis et san
guis tui qs: ut p interces

sionē scor mrm tuor sat
nini mauri crisanti atq; da
rie vgis. q corpaliter agim
spualiter consequamur. P.
uius. In die sancto.
Michi aut nimis
honorati st amici
tui ds nimis cō
fortatus est pnci
patus eor. P. Dne pbasti me
et cognouisti me tu cognouisti
sessionē meā. Collcā.
Maiestatē tuā dne sup
pliciter exoramus: ut sicut
ecclie tue bts andreas apls
extitit pdicator et rector:
ita apd te sit p nobis ppe
tuus intercessor. P. Ad ro
manos.
Fres. Corde cre
ditur ad iusticiā: ore
aut confessio fit ad salu
tem. Dicit enī scriptura.
Omis qui credit in illum:
non confundetur. Non enī
est distinctio: iudei et greci.
Nam idem dns oīm: diues
in oīs qui inuocant illū.
Omr enim quicūq; inuoca
uerit nomen dni: saluus
erit. Quomō ergo inuoca
būt in quē nō crediderunt:
Aut quō credent ei quē nō

audierũt: Quomõ aũt
audient sine p̃dicante:
Quomõ uero predicabũt
nisi mittantur: sicut scr
tũ est. Quã speciosi pedes e
vangelizantiũ pacẽ: evã
gelizantiũ bona. Sz non
omnes obedierũt evangelio.
Ysaias aũt dicit. Dñe: qs
credidit auditui nr̃o: Er
go fides ex auditu: audi
tus aũt p̃ uerbũ xpi. Sz di
co. Nũquid nõ audierũt:
Et quidẽ in omẽ terrã ex
iuit sonus eor̃: et in fines
orbis terre: uba eor̃. Gr.
Constitues eos pncipes sup
omẽ terrã memores erũt nois
tu dñe. V. Pro p̃ibus tuis na
ti sũt tibi filij ppterea pli cõfi
tebuntur tibi. Alla. V. Di
lexit andreã dñs in odorẽ suã
uitatis. S matheum.
In illo. Ambulans ihs iux
ta mare galylee: uidit du
os fres symonẽ qui uoca
tur petrus. et andreã fratrẽ
eius. mittentes rete in ma
re. Erant enĩ piscatores.
Et ait illis. Venite post me:
et faciã uos fieri piscato
res hoim. At illi continuo
o relictis retibz: secuti sũt
eũ. Et p̃cedens inde uidit
alios duos fres. Iacobũ
zebedei et iohẽm fratrẽ eius
in nauĩ cũ zebedeo pacẽ cor.
reficientes retia sua: et uo
cauit eos. Illi aũt statim
relictis retibz et pre: secuti
sũt eũ. Cred. Off. Qui
aũt nunus hõrificam sc̃am
tm deus nunus confortatus ẽpũ
apatus eozum. Secrm.
Sacrificiũ nrũ tibi d
nunc qs bti andree
p̃cmio sc̃o conualet: ut
nunus hõre solẽpnum ex
hibeatur. mentis et affectu
acceptũ. P. Cõ. Uenit
post me faciã uos piscatores
nunũ at illi relictis retibz et na
u secuti sũt dñm. Comp.
Sumpsim" dñe diuina
nusteria bti andree ap
tuum tm letantes: que tuã
tuis sãs ad gl̃iam: ita nob
qs ad uerã p̃ duc̃e p̃fiãs.
P. Barbare ũf̃z nũ.
Quesumus dr̃e ut hostium tuo
ũ conspectũ regni et nõ confundat
et meditabar in mandatis tuis
q̃ dilexi nimis. ps Bti imaculati
ti in uia q̃ ãbulant in lege dñi.

Indulgentiā nobis dñe
bti barbare mr ipl⁹ et.
sabi grata sp exultet et me
rito exhibeat: et tue pfec
tione utuntis. ℣. Epl. Dñe
ds mis. ꝛc. lxx. Gr. Audi fi
lia et vide et iclina aurē tuā ꝙ
concupiuit rex speciē tuā. ℣. Spe
cies tua et pulchritudo tua intende
prospere pode et regna. Alla. ℣.
O remedium salutis i ira sce bar
bare tuis pcib⁹ nos deo reconcilia
tu sis nobis speculū i gla ubi sta
bit mens ad fiducia. Evā. Sile
ant reges ꝛc. dece ū. ꝛc. lxx. Off.
Filie regū in hore tuo astitit
regina a dextris tuis in vestitu de
aurato circūdata varietate. Sec.
Suscipe dñe munera
que in beate barbare
mris tue solēpnitate defe
rimus. ꝙ nos ois culpis
nris pdono liberan. ℣. cō
Diffusa est gra in labiis tuis
propterea benedixit te ds ī eternū. ℣pt.
Hec dicit dñs nob dñe
supna mysteria: et in
terecessrice bte barbare mr
tue sempiterna pretor cō
firmet. ℣. Nycolai epi.
Statuit ei dñs testamen
tū pacis et principē fecit eū
ut sit illi sacerdotij dignitas ī
eternū. ℣. Cantabo dñō ī eternū
cantabo. Coll.
Deus qui btūm nycolaū
tumptū pontificē tuū ūnu
meris decorasti miraclis:
tribue qs: ut eius meritis
et pcib⁹ a gehenne ignis
incendijs liberemur. ℣. Epl.
Ecce sacerdos ꝛc. lxx. Gr.
Ecce sacerdos magnus qui ī
diebus suis placuit deo. ℣. Nō ē
inuentus silis illi qui cōseruaret
legē excelsi. Alla. ℣. Statuit
dñs btō nycolao testamentum
eternū. et dedit illi sacerdotiū mūn
di. Evā. Sunt lumbi ꝛc. lxx.
Off. Veritas mea et mia
mea cū ipo et ī nōie meo exal
tabit cornu eius. Sec.
Hostia hec qs dñe qm
in veneratione sci
confessoris tui nycolai tue
maiestati humiliter offeri
mus et munda nr pra
uitatis absoluat. et tue no
bis mie dona conciliet. ℣.
Bonis seruus que cum
venit dns inuenit vigilantē a
men dico vobis sup oia bona
sua constituet eū. ℣pt.
Purificet qs dñe cor

da et corpa nr̄a huius p̄cep
tio sc̄a misterij: et tribue:
ut bt̄i confessoris tui atq;
pontificis nycolai meri
tis et precib; a noxijs ab
soluti. et ne bt̄itudinis glo
riā mereamur adypisci. P.
In oct̄ andree. Dn̄s sec̄
mare. Cetera sicut ī die cū coll' seq̄
tib;. Sz si iugi andree fuit ī doc̄
totū offitiū de iugi h̄ dicet̄ cū coll'
seq̄tib;. Alla. Dilexit andreā.
Protegat nos Coll'.
dn̄e sepius bt̄i andree
apli repetita solēpnitas:
ut cuius p̄rocinia sine in
termissione recolimus: p
petuā defensionē senciam⁹.
Indulgentiā Sec̄. P.
nobis p̄beant hec mu
nera q̄s dn̄e largiorē. que
uenerabilis andree suffra
gijs offerunt̄. P. Compl'.
Adiuuet familiā tuā
tibi dn̄e supplicando
bt̄s andreas apl's: et pius
interuentor p nobis effici
atur: qui tui nōis extitit p̄
p̄dicator. P. In conceptōe
bt̄e marie. Oīa sicut ī natiuitate
eius. mutato noīe natiuitatis in
nomē conceptōis. Coll'. Suppli
cationē. Vel. dicant̄ collēe seq̄tes.
si placet. Gl'a ī excels'. dr̄. Sec̄.
Aue maria. Collecta.
Deus qui bt̄e ma
rie iugis cōcep
tionem ange
lico uaticinio
p̄ntib; eius p̄dixisti. p̄ra fa
milie tue eius presidijs mu
niri. cuius conceptōis sac̄
solēpnia congrua freque
tatione ueneramur. P. Sec̄.
Sc̄ifica q̄s dn̄e p̄ntis mu
neris oblata libami
na. et bt̄e dei genitricis salu
berrima interuentōe salu
taria nobis ēē concedas. P.
Repleti uitalib; ipl'.
alimonijs et diuin
repati misterijs supplices
te rogamus op̄s ds̄. ut be
ate marie sp̄ iugis cui⁹
uenerandam colimus cō
ceptionē pia īteruentōe
coniungi mereamur gau
dijs cuiū supnor. P. dama
si ipr̄ coll'.
Misericordiā
tuā nobis q̄s dn̄e in
uenientē bt̄o confessore tu
o damaso clementer ipen
de: et nobis p̄ccōrib; ipius
p̄piciare suffragijs. P. Sec̄.

Da nobis dñe qs̄ semp
her tibi uota gratan
ter ꝓsoluē. quib⁹ sā confes
sōris tui āmasi depositio
nem recolimus. et ꝓā. ut
in cuius sp laudē tuā glām
spōdeamus. ꝑ. Cōpl
umptū dñe ecclesiis
remedy sacramentū ad p
petuā nobis pueniē glām
bēs āmasius pontifex ob
tineat. ꝑ. Iuxta unguis.
Dilexisti iustiā et odisti
iniquitatē. ꝓpterea unxit
te deus ds tuus oleo letitie ꝑ cōsor
tes tuos. ℣. Unctauit cor meū
bonū dico ego opa mea regi.
Exaudi nos Coll.
deus salutaris nr: ut
sicut de bē luce festiuitate
gaudemus: ita pie deuo
tōis studiamur affectu. ꝑ.
Epl. Dñe deus mis. ℟. lxx. Gr.
Dilexisti iustiā et odisti iniq
tatem. ℣. Propterea unxit te deus de
us tuus oleo letitie. Alla. ℣.
Spes tua et pulchritudo tua tecum
ascendet et regna. Euu. Sequē
tia sc̄i. ℟. thesc. ℟. lxx. Offe.
Offerentur regi uirgines post eā
proximē eius offerentur tibi. Secr.
Accepta tibi sit dñe sa
cratr plebis oblatio pro
tuor hōre sōr quor se me
ritis ꝓcepisse de tribulatōe
cognoscat auxiliū. ꝑ. Cō.
Diffusa est grā in labys tu
is ꝓpterea benedixit te ds ēternū.
Sanctifica dñe Cōpl.
familiā tuā munera
bz sacris: cuius qs̄ sp uotor
um cōmōe nos reforme: cuius
solēpnia celebram. ꝑ. Vi
gil thome apli Ego autē. p to
tū. ℟. xlvij. In die sancto.
Lydmabūt sā gentes et do
minantur plis regnabit
dns deus illor in ꝑpetuū. Ps.
Exultate iusti in dño rōs decet
collaudatio. Collā.
Da nobis qs̄ dñe bti
apli tui thome solēpnita
tis gl'am: ut cuius sp et pō
cipimus sōlemnia: et fidē
congruā deuotōe sectem.
ꝑ. Epl. Btis uir qui in sa.
pientia. ℟. lxij. Gr. Quinis hōrati sū
amica tua deus nimis confortata
tus est principatus eor. ℣. Dinu
merabo eos et super arenā multi
plicabuntur. Alla. ℣. Non
uos me elegistis sz ego uos elegi
et posui uos ut eatis et fructū
afferatis et fructus ur maneat.

Ew. Thomas unus ex du.
C. xii. Requiri in octa pasche et lege
usque. Multa quidem. Credo et prefo
de aplis. Off. In omnem terram ex
iuit sonus eorum et in fines orbis
terre verba eorum. Secreta.

Debitum domine nostre reddi
mus servitutis sup
pliciter exorantes. ut suf
fragiis beati thome apli
tui in nobis tua mune
ra tuearis cuius honorando
confessionem laudis tibi
hostias immolamus. P. Co.
Mitte manum tuam et cognosce
loca clavorum alleluia et noli esse incre
dulus sed fidelis alleluia alleluia. Compl.

Sumpsimus domine di
vina misteria beati
thome apli festivitate letan
tes que sicut tuis sanctis ad
gloriam: ita nobis quesumus ad ve
niam prodesse perficias. P.
Thome cantuariensis epi.

Deus pro cuius ecclesia glo
sus pontifex thomas
gladiis impiorum occubuit:
presta quesumus: ut omnis qui eius
implorant auxilium. peti
tionis sue salutarem consequen
tur effectum. P. Sec.
Munera tibi domine dicta

ta sanctifica. et intercedente beato
thoma martire tuo atque pon
tifice per eadem nos placatus
intende. P. Compl.

Hec nos communio domine pur
get a crimine: et inter
cedente beato thoma martire tuo
atque pontifice. celestis reme
dii faciat esse consortes. P.
Sacerdo Silvestri pre.

Sacerdotes tui domine induant iu
stitiam et sancti tui exultent propter da
vid servum tuum non avertas faciem
xpi tui. Ps. Memento domine david
et omnis mansuetudinis eius. Coll.

Da quesumus omnipotens deus: ut
beati silvestri confesso
ris tui atque pontificis ve
neranda solempnitas. et de
votionem nobis augeat
et salutem. P. Epl. Ecce sacer
dos. cc. lvii. Gr. Ecce sacer
dos magnus qui in diebus suis
placuit deo. V. Non est inventus
similis illi qui conservaret legem
excelsi. Alleluia. V. Inveni da
vid servum meum oleo sancto meo unxi
eum. Ew. Homo quidam peregre
cc. lix. Credo et prefo de natiuitate.
Off. Inveni david servum
meum et in oleo sancto unxi eum ma
nus enim mea auxiliabitur ei et b

chm̃ meũ cõsortabit eũ. Sec̃.
Sõr tuor nobis dñe
pia non desit oro. q̃
et munera nra cõsecret.
et tuã nobis indulgẽtia
am̃ sp obtineat. ℣. Cõ.
Btis servus quẽ ei venient
minus inveniat vigilantẽ amẽ
dico vobis sup omnia bona sua
cõstituet eũ. Compl:
Qs ops deus. ut hodierne
mutus solẽpnitatis acceptũ
ei intercedẽte bto silvest
ro cõfessore tuo atq; põ
tifice et corpib; nris salutẽ
prestet et mentib. ℣. Po
tabit ust ctam nrã.
in dño et spabit in eo et lau
dabuntur omes rti corde. ℣s.
Emundi ds orõnẽ meã ai dspe
ra nimor̃ iuma erue aiam me
a. Da qs ops Coll. am.
dus. ut bts nr̃ pontia
nus qui domus tuus cernit
gliosus. apd te ℣ nobis in
ter̃ cõstat pdonis ĩtrcẽ
sor. ℣. Eodem die coll.
Quesde qs ops deus: ut
ad meliorem uitã sco
rũ tuor exempla nos pro
vocent: quatinus quor
solẽpnia agim̃. etiã act̃
mutemur. ℣. Epl. Justũ
deduxit. a. h. Gr. Po
suisti dñe sup caput eius co
ronã de lapide pcioso. ℣. Oesi
derauit aiã eius tribuisti ei et vo
luntate labior̃ eius nõ fraudasti eũ. Alla. ℣. Letabitur ius
tus in dño et spabit in eo et lau
dabuntur omes rti corde. Evã
Si quis uult. a. h. Off.
Gla et hõre coronasti eũ et
constituisti eũ sup opa manu
um tuar̃ dñe. Sec̃
Qs ops deus. ut hodier
ne solẽpnitatis munus
acceptũ intercedẽte bto
pontiano mr̃e tuo et cor
pib; nris salutẽ prestet et
mentib. ℣. Alia.
Hostias tibi dñe bti fe
licis confessoris tui de
mentis meritis benignus
assume et ad pretiũ no
bis tribue pueniẽ subsidi
um. ℣. Cõ. Posuisti dñe
in capite eius coronã de lapide
pcioso. Compl:
Hesto dñe supplicatio
nibus nris: nec ullis me
ritis et corpis pravitatis ob
stare pcibus: quos bti
pontiani nris tui muni

ut glosa confessio. ℣. Al.

Qs dñe salutaribꝫ replc
ti mysteriis: ut annis
solẽpnia celebramus: ꝫ
rationibꝫ adiuuẽ. ℣.

Tatuit marcelli ꝑẽ mr̃.
ci dñs testamenti paas
et pncipẽ fratꝝ eũ ut sit illi sa
cerdotij dignitas ẽternũ. ꝑs.
Misericordias dñi in eternũ cãtabo.

Preces ppli tui Coll.
Qs dñe clementer ex
audi: ut bti marcelli mr̃
tyris tui atq; pontificis
meritis adiuuẽm̃: annua
passione letemur. ℣. Epl.
Plures fiũt sc̃i sa. ex. lvm. Gr.
Inueni dauid seruũ meũ o
leo scõ unxi eũ. manꝰ eni mea
auxiliabit̃ ei et brachiũ meũ
confortabit eũ. ℣. Nichil pficiet
inimicus i eo et filius iniquitatis
nõ nocebit eũ. Alla. ℣ Posuis
ti dñe sup caput eius coronã de
lapide pciosũ. Gũ. Vigila
te. ex. lx. off. Veritas me
a et miã mea cũ ipõ et i noĩe
meo exaltabit̃ cornu eius. Sq̃.
Suscipe qs dñe munꝰ
digniter oblata.
et bti marcelli mrĩs tui
suffragantibꝫ meritis ad
nr̃e salutis augmẽ. pue
nire concede. ℣. Cõ. Do
que talenta trãdidisti mi ser
alia quinq; lucrat̃us sũ aiãe
serue fidelis qr in pauca fuisti
fidelis sup̃ multa te constituã in
tra in gaudiũ dñi tui. Cõpl.
Sanasti dñe famulã
tuã muneribꝫ sacris:
eius qs semp intercessione
nos refoue: annuis solẽp
nia celebramus. ℣. Pur.
Qsumus omnipotens deus
ut testimonijs tuis in cõspec
tu regũ et non confundar ac medi
tar in mandatis tuis q̃ dilexi ni
mis. ꝑs Bti ĩmaculati in
qui ambulant in lege dñi. Coll.
Da qs omps deus
qui bti petri mar
tiris natalitia colentes: ac
annua solẽpnitate letãtes
et mutuo fidei profectibus
exemplo. ℣. Epl. Sapiã
unnat malitiã. ex. In
Speciem tuã et pulchritudinẽ tu
a intende pspe. pcede et regna. ℣.
Propter veritatẽ et mansuetudinẽ
et iustitiã et deducet te mirabili
ter dextera tua. Alla. ℣. Dif
fusa est gra in labijs tuis propter
ea benedixit te ds ẽternũ. Gũ.

Hec est regnū ꝛc. Hec. ꝛc. Ixx.

Off. Hec regnū in hōre tuo
assistet regina a dextris tuis in uesti
tu deaurato circūdata uarietate.

Hostia dñe qs quā Sec.
cōr tuor natalitijs
recensentes offerimus et
precamur ut hec nr prauitatis
absolutat. et tuę nobis mu
nere dignor dona conferat. p.

Hec audiat ds et misericor. cō
dñe nō aliquid nr meri supbi
ad qđ mandata tua dirigebat
quā nr iniquitatis odio habui.

Qs dñe saluari ꝑpl.
Ex repleti misteriis: ut
quos solēpnia celebrare
cōcedis oīonib⁹ adiuuemur.

Hp. Mary et marthe.
Mundi dñe pēlin tuū cū
cōr tuor mary et marthe
tibi pēcamur supplices:
ut et pēlis uite nos tribu
as pacē gaudē: et eternū re
pausatōis. p. Secreta.

Deus dñe tuor respice
oblationes fidelium.
ut et nobi grata sint p tuor
festiuitate cōr. et nobis cō
ferant tue pitiatōis auxi
lium. p. Compl.
cōr tuor dñe ītercessi
one plamtus pēa qs: ut q̄s
tpali celebramus actōe:
petua saluatōe capiam.

Hp. Fabiani z sebastiani.

Letet in conspectu tuo dñe
gemitus compeditor: redde uici
nis nr̄is septuplū in sinu eor
undem sanguinē cōr tuor q̄
effusus est. p. Dns uenerūt gen
tes in hereditatē tuā polluerunt
templū sanctū tuū posuerūt hierlm
in pomor custodiā. Collecta.

Inmutatē nr̄am respice
ops deus: et quia pondus
pene actōis nos grauat: bti
fabiani mr̄is tui atq̄ pon
tificis intercessio gl̄osa nos
ꝓpiget. p. uno. p dñm. Alia.

Deus qui beatū sebasti
anum mr̄em tuū ī
tuite constantie in passio
ne roborasti: et eius nobis
imitatione tribue p amo
re tuo pēpta mundi despi
cere: et nulla eius aduer
sa formidare. p. Epl. ad
p fidē. ꝛc. lun. Gr. Gloriosus
deus in scis mirabilis in maies
tate sanctis ꝑdigia. ℣. Dextera
tua dñe glorificata ē ī uirtute dextre
ra manus tua confregit inimicū.
Alla. ℣. Judicabūt scī nationes

et dñabuntur ꝑplis et regnab⁹ illoz ꝛc ĩtrnũ. ℣. Post lxx. Cãt⁹. Qui sanant. Resp. ut ĩ oratione sã pauli. Ev̄.
Declinans ihs ꝛ mon. c. lv. Off. Letamĩ in dño et exultate iusti et glamĩ omis recti corde. Secreta.
Hostias tibi dñe vtq̃ fabiani mr̃is tui dimm⁹ meritis benignus assume. et ad ꝑpetuũ nobis tribue
Hpsecure ꝓsidiũ. Al. Accepta sit in conspectu tuo dñe nra deuotio. et ei⁹ nobis fiat suppliciõe salutaris ꝑ cuius solẽpnitate defertur. ℣. Off. Qui tituo languentiũ et qui uera bantur a spiritib⁹ ĩmundis. ueniebant ad eã qꝛ uirtus de illo exibat
Et sanabat omis. Sec.
Refecti participatione muneris sacri qs dñe deus nr̃: ut cuius exequimur cultũ salutaris effectũ: Alia.
Sacro munere sanctifica supplices te dñe deprecamur: ut qđ debite seruitutis celebramus officio: in
remedium tr̃ viõ sempiterne saluationis tue
sentiamus augmentũ. ℣.
Magnificis ĩgĩs ꝛ mũ. Et expectauerũt pãres ut parerent me tribũna tua dñe ĩtellexi ois consũmatois modũ finẽ lati mandati tui nimis. ps. Bti ĩmaculati ĩ via qui ambulant in lege dñi. Collecta.
Omnipotens sempiterne deus qui unius ꝙ mundi elegisti ut sortia quasq; contrãria concordi pietatis: ut qui te
ator agnoscis nr̃is solẽpnitatibus ꝓpitius: ut qui tr
a petimus. eius apprehendamus effectum. Epistola.
Confitebor tibi dñe. ca. lx. Diffusa est gra ĩ labiis tuis ꝓterea benedixit te deus ĩ eternũ. ℣.
Dirige ꝛ. et manuc dirige me ĩ ueritate tua et manuc et ad uiam tr̃am. Halleluia. ℣. Cantate dño canticũ nouũ cantate dño omis terra. ℣. Confitemini dño ꝙ bonus ps. Cantate dño canticũ nouũ. ℣. Dirupisti dño vincula mea tibi sacrificabo hostiam laudis. Alleluia. ℣

tua unguenta prior nr̄or ab
solue. ℣. Cō. Quoniam pru
dentes virgines acceperunt oleū in va
sis suis cū lampadibz. media aūt
nocte clamor fc̄s est ecce sponsus
venit exite obviā xp̄o dn̄o. ℟. ℣.
Recum quo potuisti celes
ti deus nr̄e te supplices
exoramus: ut unguenta
hec cōmendatoe percepta
eius munimine muniamur et prior
℣. Vincentij mr̄s.
Exultabit iustus in dn̄o et
sperabit in eo et laudabūtur omēs
rēcti corde. ℣. Exaudi d̄s orationem
meā cui deposce a tuore unica ex
pe animā meā. Coll.
Deus qs dn̄e suppli
cationibz nr̄is: ut qui ex ū
guentis nr̄ā reos nos esse
cognoscimus: tu nr̄is tu intercessionibz li
berari. ℣. ℟. ℣. Exaudi nos deus sal.
ut. ℣. Posuisti dn̄e sup
caput eius coronā de lapide pretioso.
℣. Dies multos fecisti eis tribuisti
eis et voluntate labioz eius non
fraudasti eū. Alla. ℣. Letabit
ur iustus in dn̄o et sperabit in eo et
laudabuntur omēs rēcti corde. ℣.
℣. Dies multos fecisti eis tri
buisti eis et voluntate labioz eius

non fraudasti eū. ℣ Quē posuisti
eū in benedictiōib⁹ dulcedinis. ℣. Po
suisti sup caput eius coronā de
lapide pretioso. Ewā. Nisi gra
nū. ca. lij. Off. Gla et ho
nore coronasti eū et constituisti
eū sup opa manuū tuaz dn̄e.
Hodierni dīe Sec.
Sacrificiū letantes of
ferimus. quo bti̊ unicen
tij celestē victoriā recense
mus et tua magnalia pdi
camus et nos acquisisse
gaudemus suffragia glo
sa. ℣. Cō. Qui multi ueīre
post me abnegent semetipm et
tollat crucē suā et sequatur me.
Cōs opēs deus: ut ℟.
Qui celestia alimen
ta percepimus: interveniente
bti̊ unicentio mr̄e tue ph̄
cōtra oīa adūersa munia
mur. ℣. Emerentiane. Ora.
Quesumus tue nos dn̄e
mūm tuoz emerentia
ne et machabei supplicati
o btā cōmaliet: ut qui in
exhabiliter actibz nr̄is of
fendimus: ultoz pcibz
Hac placemur. ℣. Sec.
Accepta tibi sit dn̄e sa
crate plebis oblatio pro

tuorum honore sanctorum. quorum se me
ritis percepisse de tribulati
one cognoscat auxilium. P.
Martyrum tuorum Cōpl.
nos domine semper festa
letificent: et quorum celebra
mus meritum expiamur
auxilium. P. Conuersio sancti
Scio cui credidi pauli.
et certus sum quia potens est
depositum meum seruare in illum
diem. P. Domine probasti me et
cognouisti me tu cognouis
ti sessionem meam. Collecta
Deus qui uniuersum mun
dum beati pauli apostoli pre
dicatione docuisti: da no
bis quesumus: ut qui eius hodie
conuersionem colimus. per eius
ad te exempla gradiamur.
M P. Eodem die coll.
Martyris tui preiecti nos
quesumus domine interuentio gloriosa
commendet: ut quod nostris acti
bus non meremur: eius pre
cibus consequamur. P. Lectio
In diebus illis Sau act. apostolorum.
lus adhuc spirans mina
rum. et cedis in discipulos do
mini. accessit ad principem
sacerdotum et petijt ab eo
epistolas in damascum ad sy

nagogas: ut si quos inue
nisset huius uie uiros ac
mulieres. uinctos perducet
in ierusalem. Et cum iter faceret:
contigit ut appropinquaret
damasco. Et subito circum
fulsit eum lux de celo: et cadens
in terram audiuit uocem di
centem sibi. Saule saule: quid
me persequeris. Qui dixit.
Quis es domine: Et ille. Ego sum
ihesus: quem tu persequeris. Du
rum est tibi: contra stimulum
calcitrare. Et tremens ac stu
pens dixit. Domine: quid me uis
facere: Et dominus ad eum. Sur
ge et ingredere ciuitatem: et di
cetur tibi quid te oporteat fa
cere. Viri autem illi qui com
tabantur cum eo stabant stu
pefacti: audientes quidem uo
cem neminem autem uidentes.
Surrexit autem saulus de terra:
aptisque oculis nichil uide
bat. Ad manus autem illum
trahentes: introduxerunt
damascum. Et erat tribus die
bus non uidens: et non mandu
cauit neque bibit. Erat autem
quidam discipulus damasci nomine
ananias: et dixit
ad illum in uisu dominus. Ana

ma. At ille ait. Ecce ego dñe.
Et dñs ad illū. Surgens va
de in uicū qui uocatur rect⁹:
et quere in domo iude saulū
noīe tharsensē. Ecce enī orat.
Et uidit uir ananiā noīe
introeuntē: et īponentē si
bi manū. ut uisū recipiat.
Rndit aūt ananias. Dñe
audiui a multis de uiro h⁹:
qñta mala scīs tuis fecerit
in ihrlm. Et hic hīt ptātem
a pncipib⁹ sacerdotū: alli
gandi oms qui īuocant
nomen tuū. Dixit aūt ad
eum dñs. Vade qm uas elec
tionis michi est iste: ut por
tet nomen meū corā genti
b⁹ et regib⁹ et filijs isrl. Ego
enī ondam illi: qñta opor
teat eū pati pro noīe meo.
Et abijt ananias et ītroi
uit in domū: et īponens ei
manus dixit. Saule frat
dñs ihs misit me qui ap
paruit tibi in uia qua ue
niebas: ut uideas et īplea
ris spū scō. Et confestim ce
ciderūt ab oculis eius tāq
squame: et uisū recepit.
Et surgens baptizatus est.
Et cū accepiss⁹ cibū: cōfor

tatus est. Fuit aūt cū disci
plis qui erant damasci p
dies aliquot: et continu
o in synagogis pdicabat ill
ihm. qm hic est filius dei.
Stupebant aūt oms qui
eū audiebāt: et dicebant.
Nōne hic est qui expug
nabat in ihrlm eos qui
īuocabant nomē istud:
Et huc ad hoc ueīt: ut uīc
tos illos pducēt ad pncipes
sacerdotū. Saulus autē
magis cōualescebat: et cō
fundebat uideos qui habi
tabant damasci. Affirmās:
qm hic est xps. Gr. Qui
opatus est petro in aplatū o
patus est et michi inter gentes
et cognouerūt grām dei q̄ data
est m. V. Grā dei in me uacua
nō fuit s⁹ grā eius sp in me ma
net. Alla. V. Tu es uas elec
tois scē paule aple gentiū doc
tor p oib⁹ nobis ora ad deū q̄
te elegit ¶ Post hēc. Tract⁹
Qui seminant in lacrimis
in gaudio metent. V. Eū
tes ibant et flebant mittentes
semina sua. V. Venientes aūt
uenient cū exultatōe portantes
manipulos suos. Ew. Ecce

nos reliquimus. cc. l.
Credo et p̄fō. de aplis. Off.
In oēm terrā exiuit sonus
eoꝝ et in fines orbis t̄re ūba
Apli tui pau Sec. eoꝝ.
li p̄cibꝫ dn̄e plebis tue
dona sc̄ifica. ut que tibi
grata sūt instituto grati
ora fiant p̄rocinio sup
plicantis. Alia.
Suscipe dn̄e ꝓpitius o
rationē nr̄am cū ob
lationibꝫ hostiaꝝ supim
positis. et mr̄is tui p̄iecti
dep̄catione pietati tue p
fice benignus acceptas:
P. Cō. Amen dico uobis
q̄ uos qui reliquistis oīa et
secuti estis me centuplū ac
cipietis et uita etn̄a possidebitis. Compl.
Sanctifica nos q̄s dō sa
lutari misterio. ut ꝑ nobis
eius nō desit orō: cuius
nos donasti p̄rocinio
gubernari. P. Alia.
Uotiua dn̄e ꝑ bt̄i mr̄
tyris tui preiecti pas
sione dona ꝑcepimus: q̄s
ut eius p̄cibꝫ et p̄ntis ui
te nobis ꝑiter et eterne tri
buas conferre subsidiū
P.

Uultū tu Oct. agnetis.
Uum dep̄cabunt oīs di
uites plebis adducent regi u
gines post eā ꝓxīe eius addu
centur tibi in leticia et exul
tatione. P. Eructauit cor me
um ūbū bonū dico ego opera
mea regi. Coll.
Deus qui nos anima
bt̄e agnetis mr̄is tue solep
nitate letificas: da ut quā
venerem̄ur offitio: etiā pie
conuersatoīs sequam̄ exē
plo. P. Epl. Sapiā lau
dabit. cc. lxi. Gr. Specie
tua et pulchritudīe tua intē
de ꝓspe ꝓcede et regna. V. Pter
ueritatē et mansuetudinē
iusticiā et deducet te mirabi
liter dextera tua. Alla. V.
Egregia sponsa xp̄i īplora ꝑ
nobis ad dn̄m ihm xp̄m. P.
lxx tct. Qui seminant in lacri
mis. ut s̄ in p̄cedenti colūpna.
Ew. Sile est regi cc. the cc. lxx
Off. Offerent regi uirgines
post eā ꝓxīe eius offerentur t.
Sup has q̄s dn̄e Sec.
hostias benedictio c
piosa descendat. que et sc̄i
ficationē nobis clemen
operetur. et de mr̄m nos so

lempnitate letificet. P. cō.
Sile est regnū celoꝝ hoī nego
ciatori q̄renti bonas margari
tas. īuenta una p̄ciosa marga
rita dedit oīa sua et cōpauit eā.
Sumpsimus Compl.
dn̄e celebritatis an
nue uotiua sacramenta:
p̄ta q̄s: ut et tp̄alis nobis
uite remedia prebeant et
eterne. P. Seueri epi.
Os iusti meditabitur sapi
entiā et lingua eius lo
quetur iuditiū lex dei eius in
corde ip̄ius. p̄. Noli emulari ī
malignantibꝫ neq̄ ꝛ elaueris
facientes īiquitatē. Coll.
Presta q̄s dn̄e. ut qui
gl̄osam solēpnita
tem vt̄i confessoris tui
atq̄ pontificis seueri coli
mus. digne eius unitati
onem sectando gaudioꝝ
ip̄ius effici mereamur pti
cipes. P. Eodem die.
Deus qui ob declaran
dā ūginitatis ītegritatē et
fidei meritū. ad tactū sc̄e
brigide ūgīs tue lignū a
ridū uirere fecisti. concede
ꝓpicius. ut eius apd̄ mise
ricordiā tuā p̄cibꝫ adiu

uemur. cuius nō solū cas
titatis irradiamur exem
plis. uerū etiā miracu
loꝝ gl̄a iocundamur. P. epl.
Iustus cor suū. cc. lvij Gr.
Ecce sacerdos magnus qui ī
diebꝫ suis placuit deo. v. Nō
est īuentus sil̄is illi qui conser
uaret legē excelsi. Alla. v.
Iurauit dn̄s et nō penitebit eū
tu es sacerdos īeternū scd̄m or
dinē melchisedech. ¶ P. lxx tct.
Beatus uir qui timet dn̄m in
mandatis eius cupit nimis. v.
Potens in t̄ra erit semen eius
generatio rc̄oꝝ benedicet. v. Gl̄a
et diuitie in domo eius et iusti
cia eius manet in scl̄m scl̄i. eiu.
Vigilate. lx off. Inueni
dauid seruū meū et in oleo sc̄o
unxi eū manus eū mea auxi
liabitur ei et brachiū meū cō
fortabit eū. Secreta.
Hostias tibi dn̄e pro
cōmemoratōe sc̄i cō
fessoris tui atq̄ pontifi
cis seueri offerimus. suppli
citer deprecantes. ut sicut
illi tribuisti sacre fidei cla
ritatem. sic nobis indul
gentiā largiaris et pacē
Hanc q̄s dn̄e Alia. P.

oblationē pro cōmēora
tione btē brigide uirginis
tue maiestati tue obla
tā benigna pietate susci
pe. et nobis eius suffragā
tibꝫ meritis ad salutē et
nam pueniré concede. P.
Cō. Btūs seruus quē cū
uenerit dn̄s īuenerit uigilan
tē amē dico uobis sup oīa bo
na sua constituet eū. Cōpl.
Deus fideliū remune
rator aīaꝝ. pr̄a. ut
btī seueri confessoris tui
atqꝫ pontificis cuius uene
randā celebramus festi
uitatē precibꝫ indulgen
tiam consequamur. P.
Quos celesti dn̄e Alia.
refectione saciasti btē
q̄s brigide uirgīs tue meri
tis et intercessionibꝫ a cūc
tis eripe ꝓpiciatus aduersis
P. In puīficatōe btē ma
rie bn̄dcīo candelaꝝ. Dn̄s
Euobiscū. Oremꝰ. Coll.
Exaudi q̄s dn̄e plebē
tuā. et que extrinsecus tri
buis annua deuotione ue
nerari. interius assequi
grē tue luce concede. P. V.
Preciosa est in conspcū dn̄i.

mors scōꝝ eius. Oremꝰ. Coll.
Sancta maria mr̄ dn̄i
nr̄i ihu xp̄i pia et ꝓpe
tua uirgo. cū oibꝫ scīs īterce
dere digneris ꝓ nobis pec
catoribꝫ ad dn̄m deū nr̄m.
ut mereamur ab eo adiu
uari et exaudiri. Q̄ i tri
nitate ꝑfecta ui. ꝛ. Oro.
Benedic dn̄e ihu xp̄e hanc
creaturā cere supplicā
tibꝫ nobis. et infunde ei ꝑ
uirtutē scē crucis tue bn̄dic
tionem celestē ut qui eā
ad repellendas tenebras hu
mano generi tribuisti. ta
lem signaculo scē crucis
tue fortitudinē et bn̄dicti
onē accipiat. ut in quib
cumqꝫ locis accensa siue
posita fuit. discedat dyabo
lus et contremiscat. et fugi
at pallidus cū omnibꝫ mi
nistris suis de habitatōibꝫ
illis. nec presumat āplius
inquietare uel illudere serui
entes tibi. Qui cū deo pr̄e
et spū scō uiuis et regis dn̄s.
Dn̄e scē pr̄ ops Oro.
Deus qui cūcta ex
nichilo creasti. et iussu tuo
ꝑ opa apum hūc liquorē

ad pfectionē cere uenire fecis
ti. et qui hodierna die uis
ti symeonis expectationē
implesti. te humiliter deprecā
mur. ut has candelas q̄s
ad usus hoīm et necessita
tem corpm et aīarū uenire
tribuisti. siue in terra siue
in aquis p inuocationē tui
scissimi nois. et p intercessio
nē scē marie semp uirginis
cuius hodie festa deuote ce
lebrantur. et p pces oīm
scōr tuor. bene ✠ dicere et sci
fi ✠ care digneris. ut p hui⁹
plebis tue que illas honorifi
ce in manibus desiderat por
dare teq canendo laudare ex
audias uoces de celo scō tu
o et de sede maiestatis tue.
ut ppitiꝰ sis oībus claman
tibus ad te. quos redemisti p
cioso sanguine filij tui. Q̄ tc.
Omps s' ds qui Oro.
hodierna die unige
nitū tuū ulnis sci symeo
nis in tēplo scō tuo susci
piendū pntasti. tuam
supplices deprecamur clemē
tiā. ut has candelas quas
nos famuli tui in tui no
minis magnificentia sus

cipientes gestare cupimꝰ
luce accensas bene ✠ di
cere et scifi ✠ care digne
ris atq luīe supne bene
dcois accendere. quatinus
eas tibi dno deo nro offe
rendo digni et scō igne tue
dulcissime caritatis accensi.
in tēplo scō glie tue repre
sentari mereamur. P eūx.
Dne ihu xpe lux Oro.
uera qui illuīas oem
hoīem uenientē in hunc
mundū effunde sup hos
cereos bndictionē tuam. et
scifica eos luīe grē tue. et
concede ppitius. ut sicut
hec luīaria igne uisibili
accensa nocturnas depel
lunt tenebras. ita corda
nra inuisibili igne id est
sps sci splendore illustrata
oīm uiciorū cecitate careant.
ut purgato mentis oculo
ea cernere possimꝰ q̄ sūt tibi
placita et nre saluti utili
a q̄tinꝰ post huiꝰ scli caligi
nosa discrimīa ad lucē i
deficiente puenire mereamur.
P te ihu xpe saluator mū
di: qui i trinitate pfcā ui
uis et regnas ds.

Per omnia secula seculorum. Do
minus uobiscum. Sursum corda.
Gracias agamus domino deo nostro.
Vere dignum et iustum est e
quum et salutare. Nos tibi domino
deo omnipotenti rerumque omnium creatori
laudes assiduas personare. et mu
nificentie tue indefessas semper gra
tes persoluere. Qui inter ceteras
mundane conditionis creaturas
de liquore aereo per apum efficaciam
cere preciosam substantiam fieri
uoluisti. ut tibi inde debiti hono
ris famulatus existeret et nobis
usus necessarius proueniret.
Proinde immensam clementiam
tuam domine suppliciter exoramus.
ut super has candelas benedictionis
tue munus infundas. ut omnes
eas in xpi uice manibus portan
tes eiusdem tui sacri spiraminis
gracia qua beatus symeon re
pletus fuerat imbui mereantur.
qui hodierna die unigenitum tuum
dominum nostrum ihesum xpm lumen
eternum a parentibus in templo prese
tatum in ulnas suas accepit et re
uelante spiritu sancto ita prophetando
benedixit. Nunc dimittis seruum
tuum domine secundum uerbum tuum in
pace. quia uiderunt oculi mei salu
tare tuum. quod tibi coeterno patri sancto

ap̃ spiritu ꝙ eternū et ꝙequale u
nit et regnat in ſecula ſeculoꝝ. Ame.

Omnps s' deus q' Coll.
p moyſen famulū
tuū punſſimū oleo ligno
ꝛ ad luminaria ei⁹ conſpec
tui tui ungier accenda p̃
pan uiſſim. hinc ✠ dic
tionis tue gr̃am ſup hos
cereos benignus infunde.
quatinus ſic āministrent
lumen eternus. ut te dona
te lumen ſps ſc̃a nris no
ſcit mentib; inferius. p.

Hic aſperguntur cerei aq̃ benedicta ꝛ
accendant et mutet hec añ. a'.
Lumen ad reuelationē gen
tiū et gl̃am plebis tue iſrl. ps.
Nunc dimittis. Oratio.

Omnps s' deus qui unu
genitū tuū añ tpa
de te genitū ꝛ tpaliter ex
maria uirgine matrem
ſuum lumen ueū et mū
dantem ad repellendas hu
manū generis tenebras
et ad inchoandū lumen ſci
ētie et ueritatis i mundū
miſiſti concede ꝓpicius. ut
ſicut eternus lucet mater

alium ita nos luce ſpiritua
li mereamur illuminari. p. eū.
a'. Nunc gr̃a plena dei gr̃i
tur ego ex te eū ortus ē ſol iuſ
tic illuians q̃ in tenebris ſt.
letare et tu ſenior uſte ſuſcapies
ihm in ulnas liberatorē aiaꝝ
nrāꝝ donantē nob uitā et reſur
rectionē. a'. Adorna thalā
mū tuū ſyon et ſuſcipe regem
xp̃m amplectere mariā que
eſt celeſtis porta qr̃ eū por
tat regē glē nouū huīs ſbſiſtit
ingo adducens manibꝫ filiū
añ lucifer que accipiens ſy
meon in ulnas ſuas p̃dicauit
pplis dn̄m eū ē uite et mortis
et ſaluatorē mūdi. a'. Re
ponſū accepit ſymeon a ſpū
ſc̃o no uidere ſe mortē niſi u
deret xp̃m dn̄m et cū inducerēt
puer ī templū accepit eū in
ulnas ſuas et benedixit deū et
dixit. nūc dimittis. dñe ſeruū
tuū in pace. a'. Hodie b̃ta
uirgo maria puer ihm p̃ſen
tauit ī templo et ſymeon reple
tus ſpū ſc̃o accepit eū in ulnas
ſuas et bñdixit deū eternū.

Oꝛ p̃ cūctis dñis ds iſrl. Oꝛō.

Omune ihū xp̃e filii dei
uiui. qui hodierna die ī

nr̄e carnis sb̄stantia int̄
hoīes apparens a p̄ntib̄
in templo es p̄ntatus. quē
symeon uenerabilis se
nex lūe sp̄s tui irradia
tus agnouit. suscepit. be
nedixit. p̄ra q̄s: ut eiusdē
sp̄s tui grā illūiati atq̄
edocti te ueraciter cognos
camus et fideliter diliga
mus. Qui cū eodē p̄re in
unitate eiusdē sp̄s sc̄i uiuis
et regnas d̄s. p. o. s. s. amē.

Ad missam.

Suscepimus deus
misc̄diam tuā ī
medio tēpli tui
sc̄dm nomē tuū d̄s ita ⁊ laus
tua ī fines t̄re iusticia plena ē
dextera tua. p̄s Magnus dn̄s
et laudabilis nimis ī ciuitate
dei nr̄i in monte sc̄o eius. coll.

Omp̄s s̄ deus maiesta
tem tuā supplices ex
oramus: ut sicut unige
nitus filius tuus hodier
na die cū nr̄e carnis sub
stantia in tēplo est p̄sen
tatus: ita nos facias pu
rificatis tibi mentib̄ p̄
sentari. P. l̄ malachie p̄
Hec dicit dn̄s deus. phete.

Ecce ego mitto angelū me
um: et preparabit uiā tuā
ante faciē tuā. Et statim
ueniet ad tēplū suū dn̄a
tor quē uos q̄ritis: et an
gelus testamenti quē uos
uultis. Ecce ueniet: dicit do
minus exercituū. Et quis
poterit cogitare diem ad
uentus eius: Et q̄s stabit
ad uidendū eū: Ipse enī q̄
ignis conflans: et q̄i her
ba fullonū. Et sedebit cō
flans et emūdans argentū:
et purgabit filios leui. Et
colabit eos q̄i aurū et q̄i
argentū: et erūt dn̄o offe
rentes sacrificia ī iusticia.
Et placebit dn̄o sacrifici
um iuda et ihrl̄m: sicut di
es sc̄li. et sicut anni antiq̄.
Dicit dn̄s op̄s. Gr. Sus
cepimus d̄s mīam tuā in me
dio templi tui sc̄dm nomē tu
um dn̄e ita et laus tua ī fines t̄re
ṽ. Sicut audiuimus ita et ui
dimus ī ciuitate dei nr̄i in mō
te sc̄o eius. Alla. ṽ. Post p
tū uirgo īuiolata p̄mansisti
dei genitrix ītercede p̄ nobis. Tractus.

A Post hec.
Vdi filia et uide et incli

na aurē tuā qr cōcupiuit rex spe
ciē tuā. ℣. Vultū tuū deprecabun
tur omēs diuites plebis filie regū
in hōre tuo. ℣. Adducent regi uir
gines postea pxīe eius offerentur
tibi. ℣. Adducentur ī letitia et ex
ultatione adducent in templū re
gis.

Nill. Postq̄ S. Lucā.
impleti sūt dies purgatoīs
marie scdm legē moysi: tu
lerunt ihm in ihrlm ut sis
terent eū dno. sicut scriptū
est in lege dni. Qa omē
masculinū adaperiens uul
uam: scm dno uocabitur.
Et ut darent hostiā scdm
qd dcm est in lege dni: par
turturū aut duos pullos co
lumbarū. Et ecce homo erat
in ihrlm: cui nomen syme
on. Et homo iste iustus et
timoratus: expectans con
solationē isrl. et sps scus
erat in eo. Et rnsū accepe
rat a spū scō: nō uisurū
se mortē nisi prius uideret
xpm dni. Et uenit ī spū
in templū. Et cū induce
rent puerū ihm parentes
eius ut facerent scdm cō
suetudinē legis p eo: et ipē
accepit eum in ulnas su

as. et benedixit deū et dix
it: Nūc dimittis seruū tu
um dne. scdm uerbū tuū
in pace: qui uiderūt ocli
mei salutare tuū. qd pa
rasti añ faciē oīm pplorū.
Lumen ad reuelationē
gentiū: et glam plebis tue
isrl. Credo et pfo de natitate
dni. Off. Diffusa est grā
in labiis tuis pptea benedixit
te deus in eternū. et ī sclm scli.

Exaudi dne preces Sec.
nras et ut digna sit
munera que oclis tue ma
iestatis offerimus subsidi
um nobis tue pietatis
impende. P. Cō. Respō
sū accepit symeon a spū scō
nō uisurū se mortē nisi uide
ret xpm dni. Cōpl.
Qs dne deus nr: ut sa
crosca misteria que p re
parationis nre munimē
contulisti: intercedente be
ata sp uirgīe maria. et p
sens nobis remediū esse fa
cias et futurū. P. Blasij
epi et mris
Os iusti me
ditabitur sapiam et lin
gua eius loqtur iuditiū lex dei
eius in corde ipius. ps. Noli e

mulari in malignantib; neq;
zelauis facientes iniquitatem.

Deus qui pnte Coll.
diem honorabilem
nobis in bti blasij mris
tui atq; pontificis solep
nitate fecisti. da pplis tuis
spualiu munus gaudi
or. et oim fideliu mentes
dirige in uia salutis eter
ne. Epl. Testificor. cc. lvij Gr.
Os iusti meditabit sapiam
et lingua eius loqtur iuditiu.
V. Lex dei eius in corde ipius
et no supplantabuntur gressus
eius. Alla. V. Letabitur ius
tus in dno et spabit i eo et lau
dabuntur oms rci corde. P. lxx.

Desideriu aie eius Tr.
tribuisti ei et uolutate
labior eius no fraudasti eu.
V. Qm pueniisti eu in bene
dictoe dulcedis. V. Posuisti su
p caput eius corona de lapide
pcioso. Ew. Si quis uenit
ad me. cc. lij. Off. In u
tute tua dne letabitur iustus et
sup salutare tuu exultabit ue
hementer desideriu aie ei tribuisti

Hostias dne Sec. ei.
quas noi tuo conse
crandas offerimus sci bla
sij mris tui psequatur o
ratio p qua nos expiari
tribuas et defendi. P. Co.
Qui uult uenire post me ab
neget semetipm et tollat crucem
suam et sequatur me. Compl.
Sci blasij mris tui at
q; pontificis qs dne
intercessione nos adiuua:
pro cuius solepnitate pce
pimus tua sca letantes.
P. Agathe uirgis et mris.
Gaudeamus oms in dno
diem festu celebrantes i
honore agathe mris de cuius
passione gaudent angeli et col
laudant filiu dei. P. Eructauit
cor meu ubu bonu dico ego opa
mea regi. Collecta.
Deus qui inter cetera
potentie tue miracula e
tia in sexu fragili uictori
am mrij contulisti: conce
de ppitius: ut cuius na
talicia colimus. p eius ad te
exempla gradiamur. P.
Epl. Qui glatur. cc. lxi Gr.
Adiuuabit ea ds multu suo ds
in medio eius no comouebitur.
Fluis ipetus letificat ciuitate de
scificauit tabnaculu suu altissi
mus. Alla. V. Emulor eum

nos dñi emulatõe defendi nos
um nro unguẽ mistã crismẽ expo.
Post hõc tẽ. Audi filia et uide. ut
ẽ ipectum folio. Ewñ. Hilẽ est
ẽg. cl. dc. ñ. ac hec Off. Of
ferentur regi ũgines, proxime eius of
ferentur tibi in lętitia et exultatõe
ducẽt in tẽplũ regi dño. Sec.
Suscipe dñe munera q̃
in beate agathe mñs
tue solẽpnitate deferim?
nus nos confidimus pa
tronio liberari. p. Cõ.
Qui me dignatus es ab omñi
plaga curare et mamillas meas
hoc pectori restituẽ ipm ñnoco de
um nmm. Compl.
Illuminent nobis dñe
cũpta misteria: et interce
dente bta agatha mẽ tu
a semp tueria. Ptectõe com
firmẽt. p. Scolastice
Familiã tuã q̃s dñe le
ate scolastice uirgis
tue meritis ppitius respice.
ut sicut ppius pãis ad ob
tinendũ qd̃ appetunt ymbre
ctus desiderẽ fidẽli. ita ei
ficiis supplicationibz anditatẽ
ñm cordis sumpne dignis
sẽ ore pfundẽ. p. Eodem
Dñe deus ñr mul dic.

tiplicẽ sup nos grãm tu
am. et quor celebramus
glosa certamina. tribue
consequi in sca pfessione
victoria. Itẽ eodem die.
Presta q̃s ops deus. ut
sce scolastice cuius hu
manitatis celebramus
ecordia mñs beneficia sẽ
tiamus. p. Secreta.
Suscipe q̃s dñe ob ho
norem sacre uirgis
tue scolastice munus ob
latũ. et qd̃ nñs assequi
meritis nõ ualemus ei
dem suffragantibz meri
tis largire ppitiat. p. ppt.
Suscipe q̃s dñe munera
pli tui pro mẽm tuor
festiuitate scor. et sincero no
cordi fac cor natalitijs i
teresse. p. Item alia.
Preces nras q̃s dñe ppi
tiatus admitte. et di
gnũ tibi sacrificiũ bta so
lastice mrtyr cõmendet. p.
Quos celesti Cõpl.
Dñe refectõe cẽlestis
ti vtẽ q̃s scolastice uirgis
tue meritis a cunctis exime
ppitiatus aduersis. Ad.
Sacramenta tua dñe q̃s

ſupta bñdcõ corpa nra
mentesq; ſãctificet. et ꝓtinus
mĩc nos ꝓpinet aſſentiẽ
ſãc ſotheris Alia. ids.
Spãbz confidentes qs
dñe. ut p ea que ſup ſum
ẽtia remedia capiam. ℣.
In ũtute Valentini mr̃.
tua dñe letabitur uſtus
et ſup ſalutare tuũ exultabit
uehementer deſiderũ aĩe eius
tribuiſti ei. ℣. Qm̃ puenuſti eĩ
in benedcõibz dulcedis poſuiſti
in capite ei⁹ coronã de lapide pa
Oꝛeſta qs ops off. oſo.
Deus: ut qui bti ua
lentini mr̃s tui natali
tia colimus: a cũctis ma
lis ĩminentibz eius ĩtercſ
ſione liberemur. ℣. cõfd.
Tuoꝛ nos dñe qs pa
bz tue ſcoꝛ. ut feſta
nrãm tuoꝛ mtalis felici
te et zenonis ſine ceſſatõe
ueneremur et fidei nrãe
amur auxilio et magni
fice ꝓficiam⁹ exemplo. ℣.
epl̃. Btus ho q̃ inuenit ſa.
et. xlviij. Gz. Btus uir qui ti
met dñm in mandatis eius ce
pit nimis. ỽ. Potens ĩ tra erit
ſemen eius generatio rectoꝛ bñdicet.

Alia. ỽ. Coꝛona aurea ſup ca
put eius expꝛeſſa ſigno ſãctus ge
nitus. ℣. Poſt lect̃z. Oꝛdinauĩ ãĩ
eius. ut ſ ĩ pãrim folio. Cu
Si qs multũ in off. In mu
tute tua dñe letabit uſtus et ſup
ſalutare tuũ exultabit uehemẽ
ter deſiderũ aĩe eius tribuiſti ei.
Oblatis qs ſãc.
dñe placare mune
ribz et ĩtercedat bto va
lentino mr̃ tuo a cũctis
nos defendat piacul⁹. ℣. Ad
Hd mrãm tuoꝛ mtalis
felicitat̃ et zenonis dñe
feſta uenientes ad munera
bz noĩ tuo dicatis ĩm of
frimus hostiã. ut illius tr
uenientia deferamus
uenia ĩpetremus. ℣. Co.
Magna est gla eius in ſalu
tari tuo gliam et magnũ decꝛe
Sponsus sup eã dñe. ỽ.
Sit nob dñe ĩtercedẽte bto
lentino mr̃ tuo remedio mẽtis
coꝛpis celeſte mſterium: ut cu
ceq̃um actione ſentia
mus effectũ. ℣. Alia.
Deꝛeoꝛe dñe pleb tu
am. et feſtiuitat̃ tuoꝛ mtalis felicitat
et zenonis qua nobis

dis assidue debitam tibi per
solui precibus concede scorum.
P. Iuliane mris.

Omnipotens s. ds qui infirma
mundi eligis ut for
tia queque confundas. da no
bis in festiuitate sce mris
tue iuliane congrua deuo
tione gaudere. ut et potentiam
tuam in eius passione lau
demus et prouisum nobis per
cipiamus auxilium. P. Secr.

In sce mris tue iuliane
passione preciosa te dne
mirabilem predicantes mu
nera uotiua deferimus.
Ita qs. ut sicut eius tibi gra
ta sunt merita. sic nre seruitutis
accepta reddantur of
ficia. P. Compl.

Iubantes dne mense
tue btam misteria qs ut sce
iuliane mris tue interuen
tionibus presentem nobis mi
sericordiam conferant et eter
nam. P. In kathedra sci
Statuit ei dns petri.
testamentum pacis et
principem fecit eum ut sit
illi sacerdotij dignitas in eternum.
P. Exaltent eum in ecclia plebis
et in cathedra seniorum laudent eum.

Deus qui btum pe Coll.
tro apl'o tuo collatis
clauibus regni celestis ani
mas ligandi atque soluen
di pontificium tradidisti: con
cede ut intercessionis eius auxi
lio a peccatorum nrorum nexibus
liberemur. P. Lc. b. pet. apli.

Petrus apls ihu xpi
electis aduenis disper
sionis ponti galatie capa
dotie asye et bithinie. secun
dum prescientiam dei pris in
sanctificationem sps. in obedi
entiam et aspersionem sangui
nis ihu xpi: gratia uobis et
pax multiplicetur. Benedictus
deus et pr dni nri ihu xpi.
qui secundum magnam miseri
cordiam suam regenerauit
nos in spem uiuam per res
rectionem ihu xpi ex mortuis
in hereditatem incorruptibi
lem. et incontaminatam
et inmarcessibilem conserua
tam in celis: in uobis qui
in uirtute dei custodimini per
fidem in salutem paratam reue
lari in tpe nouissimo. in quo
exultabitis. Modicum nunc
si oportet contristari in ua
riis tribulationibus: ut probati

o uñe fidei multo p̄ciosi
or sit auro qd̄ p ignē p̄ba
tur. Inueniatur in laudē
et gl'am et hōrem et ī reue
lationem ih'u xp̄i: dn̄i nr̄i.
Gr̄ Iurauit dn̄s et nō peni
tebit eū tu es sacerdos in eternū
scd̄m ordinem melchisedech. V.
Dixit dn̄s dn̄o meo sede a dextris
meis. Tr̄. Tu es petrus et
sup hanc petrā edificabo eccl'iam
meā. V. Et porte inferi nō p̄uale
bunt aduersus eā et tibi dabo cla
ues regni celor̄. V. Et qd̄cūq; li
gauis sup terrā erit ligatū et ī
celis. V. Et qd̄cūq; soluis sup ter
rā erit solutū et ī celis. S'math.
In ill'. Venit ih'us in p̄tes ce
saree philippi: et interro
gabat discipl'os suos di
cens ~~suos dicens~~. Quē di
cūt hoīes ēē filiū hoīs: At
illi dixerūt. Alij iohēm bap
tistam. alij aūt helyā: a
lij uero ih'emiā. aut unū
ex p̄phetis. Dicit illis ih'us.
Vos aūt quē me ēē dicitis.
R'ndens symon petrus dix
it. Tu es xp̄s filius dei uiui.
R'ndens aūt ih'us: dixit ei.
B tūs es symon baryona:
quia caro et sanguis nō
reuelauit tibi s̄ p̄r meus
qui in celis est. Et ego dico
tibi quia tu es petrus: et
sup hanc petrā edificabo
ecclesiā meā. Et porte in
feri nō preualebunt ad
uersus eam. Et tibi dabo
claues regni celor̄. Et qd̄
cumq; ligauis sup terrā:
erit ligatū et in celis. Et
qd̄cumq; solueris sup ter
ram: erit solutū et ī celis.
Credo et p̄fō de aplis. Off. Veritas
mea et mīa mea cū ipo et ī no
mine meo exaltabit' cornu ei.
Ecclesie tue q̄s Sec.
dn̄e p̄ces et hostias
bti petri apli cōmendet o
ratio. ut qd̄ pro illius gl'a
celebramus nobis p̄sit
aduenia. P. Cō. Tu es
petrus et sup hanc petrā edifica
bo eccl'iam meā. Cōpl'.
Letificet nos q̄s dn̄e
munus oblatū: ut sicut
in aplō tuo petro te mira
bilem p̄dicamus: sic p̄
lū tue sumamus indul
gentie largitatē. P. In
gilia mathie. Ewi
Designauit.
cut ī uigī uni' apli. In die

Iudicant sci gentes et dñant
ipl'is regnabit dñs d's illor
in ꝑpetuū. ꝑ. Exultate iusti in
dño rcōs decet collaudatio. Coll.
Deus qui btm̄ mathiā
apl'or tuor collegio
sociasti: tribue qs: ut ei⁹
īteruentione tue circa nos
pietatis sp̄ iuscera sencia
mus. P. Lc actuū apl'or.
In diebꝫ ill'. Exurgens petr⁹
in medio fratrū dixit. Erat
aūt turba hoīm sil': fere cē
tum iuginti. Viri frēs opor
tet īpleri scripturā. quā p̄
dixit sp̄s scs p os dauid de
iuda qui fuit dux eor qui
cōprehenderūt ihm: qui cō
numeratus erat in nob.
et sortitus est sortē mīste
rij huius. Et hic quidem
possedit agrū de mercede ī
iquitatis: et suspensus cre
puit medius. et diffusa st
omīa iuscera eius. Et no
tū factū est omībꝫ habitā
tibꝫ ihrlm: ita ut appella
retur ager ille lingua eo
rū acheldemach. hoc est a
ger sanguīs. Scriptū est
cū in libro psalmor: Fi
at habitatio eor deserta.

et nō sit qui habitet in
ea: et episcopatū eius ac
cipiat alter. Oportet ergo
ex hijs iuris qui nobiscū
congregati st in omī tp̄e
quo intrauit et exiuit in
ter nos dñs ihs. īcipiens
a baptismate iohis. usq̄
in diē qua assūptus est
a nobis: testē resurrectio
nis eius nobiscū fieri u
nū ex istis. Et statuerūt
duos. ioseph qui uocaba
tur barsabas. qui cogno
minatus est iustus: et ma
thiā. et orantes dixerunt.
Tu dñe qui corda nosti
oīm: ostende quē elegeris
ex hijs duobꝫ unū acci
pe locū mīsterij huius et
apl'atus. de quo p̄uarica
tus est iudas ut abiret in
locū suū. Et dederunt sortes
eis: et cecidit sors sup ma
thiā. Et annumeratus
est: cū undecim apl'is. Gr.
Nimis hōrati st amici tui d's
nimis confortatus ē p'ncipat⁹
eor. ꝟ. Dinumerabo eos et su
p arenā multiplicabūtur. Tr.
Qui seminant in lacrimis
in gaudio metent. ꝟ. Eū

tes ibant et flebant mittentes se
mina sua. V. Venientes aut ve
nient cum exultatione portantes
manipulos suos. Ev. Misit
ihs duodecim d. cc. xlviii Off.
Michi autem nimis honorificati sunt
amici tui ds nimis confortatus
est principatus eorum. Secreta.
Deus qui proditoris
apostate ruinam ne
apostolorum tuorum numerus sa
cratus perfectione careret beati
mathie electione supplesti.
presentia munera sanctifica. et
per ea nos gratie tue virtute con
firma. P. Co. Dico autem
vobis amicis meis ne terreamini
ab hiis qui vos persequuntur. Compl.
Presta quesumus omnipotens et mise
ricors ds: ut per hec sancta
que sumpsimus. interveniente
te beato mathia apostolo tuo ve
niam consequamur et pacem.
D. P. perpetue et felicitatis.
Da nobis domine ds noster sancta
rum nostrarum perpetue et felicita
tis palmas incessabili de
votione venerari: ut quas dig
na mente non possumus celebrare:
humilibus saltem frequentemus obsequiis. P.
Intende domine munera Sec.
quesumus altaribus tuis pro sanctarum

mrum tuarum perpetue et felicita
tis commemoratione proposita. ut
sicut per hec beata misteria il
lis gloriam contulisti. ita no
bis indulgentiam largia
ris. P. Compl.
Presta nobis domine quesumus
intercedentibus sanctis tuis: ut
que ore contingimus puta
mente capiamus. P. Gre
gorii pape.
Sacerdotes
dei benedicite dominum sancti et
humiles corde laudate deum. Ps.
Benedicite omnia opera domini domino
laudate et superexaltate eum in sancta.
Deus qui animam fa Coll.
muli tui gregorii eter
ne beatitudinis premia con
tulisti: concede propitius: ut
qui peccatorum nostrorum pondere
premimur. eius apud te pre
cibus subleuemur. P. Ex mala
chie prophe.
Hec dicit dominus.
Scietis quia misi ad vos
mandatum istud: ut esset pac
tum meum cum levi dicit dominus
exercituum. Pactum meum fu
it cum eo: vite et pacis. Et
dedi ei timorem et timuit
me: et facie nominis mei pa
uebat. Lex veritatis fuit
in ore eius: et iniquitas non

est ĩuenta in labijs eius.
In pace et equitate ambu
lauit mecũ: et multos auẽ
tit ab ĩquitate. Labia enĩ
sacerdotis custodiũt sciam:
et legẽ requirũt ex ore ei⁹. Qa
angelus dñi: exercituũ est. ℣.
Ecce sacerdos magnus qui
in diebꝰ suis placuit deo. ℣.
Nõ est ĩuentus silis illi qui cõ
seruaret legẽ excelsi. Tractus.
Beatus uir qui timet dñm ĩ
mandatis eius cupit nimꝭ
℣. Potens i terra erit semẽ ei⁹
generatio rectorꝝ benedicet. ℣. Gla et
diuitie in domo eius et iustitia
eius manet i seculum sculi. Eũ.
Vos estis sal terre. ꝛc. hr. Off.
Veritas mea et misericordia mea cũ
eo et in nomine meo exaltabit cor
nu eius. Secreta.
Hostias dñe qs̃ nobis tu
o sanctificandas offerimꝰ
cũ gregorij plequatur oro
pquã nos expiari facias
et defendi. ℣. Cõ. Fidelis
seruus et prudens que cõstituit
dñs sup familiã suã ut det illis
in tempore tritica mensurã. Cõpt.
Deprecemur nobis qs̃ dñe
ut nos sancti precibus qꝺ
intercedentibꝰ pro nobis gregorio
nij meritis ab omnibꝰ nos
absoluat pcatis. ℣. Graduale
Exquirat de festo dis. ij.
Justus ut palma florebit sicut cedrus libani
multiplicabitur. plantatus in domo dñi in atriis
domus dei nostri germinabit adhuc multiplicabitur
in senectute uberi et bonis erit. ut annuncient
quoniam rectus dñs deus noster et non est iniquitas
in eo. ℣. Alleluia alleluia. ℣. Beata
immaculata in uia que ambulant
in lege dñi. Collecta.
Deprecamur dñe sp in no
bis tue largitatis affectus: et pro gertrudis
uirginis tue ueneranda fes
tiuitate augeat. ℣. Ept.
Sapia uincat malitiã. ꝛc. hr.
Gr. Specie tua et pulchritu
dine tua intende prospere procede et regna. ℣. Propter ueritatem et mansue
tudinem et iustitiã et deducet te mi
rabiliter dextera tua. Tr. Qui
seminant. ut s̃ in pondere late.
Cũ. Fidelis est rex̃ ꝛc. the. hr.
Off. Filie regum in hõre tuo ad
stant regine a dextris tuis in uestitu
deaurato circũdata uarietate. Sec̃
Hodiernum dñe sancti
tui letantes offerimꝰ.
quo pro gertrudis uirginis tue
uictoria celeste recensentes
et tua magnalia pdicamus. et nos acquisisse
gaudemus suffragia glo
sa. ℣. Cõ. Hec mditatio

et iusticiā dñe nō calūpnientur
michi supbi ad oīa mandata
tua dirigebar. oēm uiā iniqui
tatis odio habui. Compl'

Sumentes dñe gaudi
a sempiterna de pti
cipatione sacramenti in
festiuitate scē gertrudis u
ginis tue suppliciter depre
camur: ut que sedula ser
uitute donante te gerim⁹
dignis sensibꝫ tuo munere
capiamus. P. bñdcī abb.

Iustus ut palma florebit
sicut cedrus lybani multipli
cabitur plantatus in domo dñi
in atriis domus dei nr̄i. P. Bo
nū est confiteri dño et psallere nō
tuo altissime. Coll.

Omps s' deus qui per
gl'osa bti benedcī abbatis
exempla hūilitatis trium
phale nobis iter ostendis
ti. da qs. ut uiā tibi placi
te obedientie p quā uene
rabilis pr̄ illesus antece
debat. nos pclaris eius me
ritis aduiti sine errore sb
sequamur. P. Epl'. Di
lectus a deo. lviii. Gr. Os
iusti meditabit' sapiam et lin
gua eius loqtur iuditiū. V. lex

dei eius in corde ipius et nō sup
plantabunt' gressus eius. Tr.
Btus uir. ut s' i pcedenti lat.
Ew. Ecce nos reliq⁹. cc. l.
Off. Gl'a et hōre coronasti eū
et constituisti eū sup opa manu
um tuar dñe. Sc.

Paternis interuentioni
bꝫ magnifici pastoris be
nedicti qs omps deus fa
milie tue cōmendetur ob
l'atio. cuius uitalibꝫ deco
ratur exemplis. P. Co. Gi
delis seru⁹. ut s' i latē pcedēti. Ipl'

Perceptis dñe deus nr̄
salutaribꝫ sacramē
tis te hūiliter depcamur.
ut intercedente btō benedic
to abbate. qd' pro illius
uenerandi agimus corpo
ris depositōe nobis pficiat
ad salutē. P. In annun
tiatione dominica.

Rorate celi desup et
nubes pluant ius
tum apiatur terra
et germinet saluatorē. P. Celi
enarrant gl'am dei et opa ma
nuū eius ānūciat firmamētū
Gl'a in excels' dr̄. ꝛ una tm̄ col.

Deus qui de btē
marie uirginis ut

uíbꝰ tuꝰ angelo ānuꝰ
ciante amice suscape nolu
ſh: ꝓa supplicabꝫ tuis:
ut qui uíc eam dei genetri
cem credimus. eius apd
te intercessionibꝫ adiuuemur.
Pcūd. Epl. Locutus est dñs
ad achaz. v. Gr. Col
lite portas principes uras et eleua
mini portę eternales et introibit
rex glę. v. Qs ascendet i montē
dñi aut quis stabit i loco scō
eius innocens manibꝫ et mūdo cor
de. ℣. Alla dz. Aue maria. v. Vir
go pesse flozuit ūgo deū et hoiem
genuit pcr deus reddidit un se re
concilians pma sumus. Sec. Aue
maria. Cō. Nullus est. v.
Credo ꝫ ꝓfō de natiuitāte off. Aue
maria grā plena dñs tecū bñdcta
tu in mulieribꝫ et bñdctus fructus
uentris tui. Secreta.
In mentibꝫ nīs dñe uíc
fidei sacramenta con
firma. ut qui conceptū de
uirginę deū uerę et hoiem
confitemur. p eius salutifere
resurrectionis potentiā ad
eternā mercedis puenire lęti
tiā. Pcūd. Ecce ūgo concipiet et pariet filiū et uocabit
nomē eius emanuel. Cōpl.

Oratio tua dñe mentibꝫ nīs infunde: ut
qui angelo nūciante christi
filij tui incarnationē cognouimus: p passionē eius
et crucē ad resurrectionis
glām perducamur. Pcūd.
Ambrosij epi. Nō si hoc festū
post pascha fuit dicat totū of
ficium ut ista. Ympnus conf.
Pater coll. Cplam. et nō dicitur
alla. sit. Xps resurgens. Sequ. Victime. Cū pascha dz offm seqs.
Sacerdotes dei Introit.
Benedicite dñm oēs et hymnū
les cordę laudate deū. ps Be
nedicat oia opa dñi dño lau
date et superexaltate eū i scła.
Sci ambrosij Coll.
Nos qs dñe ingiter
psequatur oro: ut qd pre
cio nīo nō impetrat: ipō
p nobis interuenente pstē
tur. Pcūd. Epl. Locutus ha
bitus. et. lvij. Gr. Iurauit
dñs et nō pnitebit eū tu es sa
cerdos in eternū scdm ordinem
melchisedech. ℣. Dixit dñs do
mino meo sede a dextris meis. Tr.
Beatus uir qui timet dñm in
mandatis eius cupit nimis. ℣.
Potens in terra erit semē ei⁹

generatio rectorum benedicetur. V.
Gl'a et diuitie in domo eius et
iusticia eius manet in sclm scli.
Ew. Vos estis sal terre. ca lix.
Off. Veritas mea et mia me
a cum ipso et in noie meo exaltabi
tur cornu eius. Sec.
Hec in nobis sacrifici
a deus intercedente bto con
fessore tuo ambrosio et ac
tione pmaneant et opati
one firmentur. P. Co.
Beatus seruus que cum uene
rit dns inuenerit uigilantem amen
dico uobis sup oia bona sua
constituet eum. Compl.
Hec nos comunio dne
purget a crimine: et inter
cedente bto cofessore tuo am
brosio celestis remedij fa
ciat esse consortes. P. Leo
nis ppe coll.
Exaudi
dne pces nras quas
in sci leonis confessoris
tui atque pontificis solep
nitate deferimus: et qui
tibi digne meruit famu
lari: eius intercedentibus me
ritis ab oibus nos absolue
pccis. P. Secreta.
Sci leonis confessoris
tui atque pontificis qs

dne annua solepnitas p
etati tue nos reddat acce
tos. ut p hec pie placati
nis officia et illum bta re
tributio comitetur. et nob
gre tue dona conciliet. P.
Deus fidelium Compl.
remunerator aiarum
pra ut bti leonis confesso
ris tui atque pontificis cu
ueneranda celebramus fe
tiuitate pcibus indulgenti
am consequamur. P. Eufe
Concede nobis mie ug.
Comps deus sce eufemie
mris tue exultare meritis.
et bnfitiorum eius attolli suf
fragiis. P. Sec.
Muneribus te dne mag
nificamus oblatis. quibus
in sce nobis solepnitatibus
eufemie et gaudia eterna
concilies. et pro cuia sepi
terna largiaris. P. Ipl.
Sce nos mris tue eufe
mie tibi dne grata
pcatio comitetur et tua no
bis indulgentia poscere
no desistat. P. Tyburti
et valeriani
Sancti tui
dne bndicent te gl'a in
ni tui dicent alla. P. Exalta

lo tr dnus mīs rex et benedicā nōi
mo in scām et ī scām scī. Sec̄.
Deprta qs ops ds: ut q̄
scōr tuor tybuntu et
valeriani et maximi so
lēpnia colimus: cor ctiā
uirtutes imitemur. p. cpt.
Justor aīe. ac. luj. Alla. v.
Clamauerūt iusti et dns exau
diuit eos et ex oīb; tribulationu
bz eor liberauit eos dns. v. Re
surrexit xps et mortuus sicut p
se uoluit et apparuit discaplis su
is et petro liberator nr dns. ēv.
Hoc est pceptū. ac. eius off.
Confitebuntur celi mirabilia tu
a dne et ueritatē tuā in eccliā
sanctor alla alla. Sec̄.
Hostia hec qs dne qm
scōr tuor natalicia recen
tes offerimus et unicu
la nr prauitatis absol
uat. et tue nobis mie dona
tionis iciet. p. Cō. Gaudete
iusti in dno alla tōs dicit col
laudatio alla. Copl.
Dcto munere sacrati
Supplices te dne deprecamr:
ut qd debitr celebramus ex
hoc assequamur officio: salua
tionis tue sentiamus aug
mentū. p. Georgij mīs.

Protexisti me deus a cōue
tu malignantū alla a
multitudie operantū iniquitat
alla alla. ps. Exaudi ds oro
nem meā āi depcor a tiore ūmu
a cupe aiam meā. Coll.
Deus qui nos btī ge
orgij mīs tui mēri
tis et intercessione letifi
cas: concede ppitius: ut
qui eius memoriā posci
mus. dono tue gre consequ
mur. p. cpt. Justi dcbunt
it. ac. li. Alla. v. Clamauc
rūt. v Resurrexit. ut s. Ēv.
Ego sū uitis. ac. l. Off.
Confitebūtur. ut s ī pcepti col.
Munera dne Secreta.
oblata sāctifica. et int
cedente btō georgio mār
tyre nos p hec a pcōr nrō
rū maculis emunda. p. Cō.
Letabitur iustus ī dno et spe
rabit ī eo et laudabūtur oēs rēi cor
de alla alla. Compl.
Supplices te rogamus
omps ds: ut quos tuis
reficis sacramentis: ī ter
cedente btō georgio mār
tyre. tibi etiā placitis mo
ribz dignanter deseruire
concedas. p. Aiam ewngel.

Protexisti me d̄s a conuē
tu malignantiū alla a
multitudīe opantiū iniquita
tem alla alla. ps Exaudi d̄s
orōnem meā cū deprecor a tīore
īmici eripe aīam meā. Coll.
Deus qui beatū mar
cū ewangelistā tuū
ewangelice p̄dicatoīs g̃
tia sublimasti: tribue q̄s
eius nos sp̄ et eruditione
p̄ficere: et orōne defendi p.
Epl. Testificor. cc. lvii. Alla.
v. Gaudete iusti ī dn̄o rectos decet
collaudatio. Alla. v. Nōne
cor nr̄m ardens erat ī nobis de
ihu dū nobis loq̄ret in uia.
Seq. Victime. Ew. Desig
nauit. cc. l. Credo. Off.
Confitebuntur celi mirabi
lia tua dn̄e et ueritatē tuā in
Beccia scōr alla all. Sec.
Bti marci ewangeliste
tui solēpnitate tibi mu
nera deferentes q̄s dn̄e. ut
sicut illū p̄dicatio ewā
gelica fecit glōsū. ita nos
eius intercessio et ūbo et ope
reddat acceptos. P. Cō.
Gaudete iusti in dn̄o alla.
Rectos decet collaudatio alla.
Tribuant nob̄ Cpl.

q̄s dn̄e continuū tua sc̄i
presidiū: qd̄ bti marci e
wangeliste tui p̄cibus nos
ab oībus semp̄ tueātur ad
uersis. P. Vitalis mr̄is.
Protexisti. ut s. Coll.
Resta q̄s op̄s deus:
ut intercedente btō uitale
mr̄e tuo et a cūctis adu
sitatibus liberemur in cor
pe: et a prauis cogitatio
nibus mundemur in men
te. P. Epl. Iustus si mor
te. cc. li Alla. v. Clama
uerūt. v. Resurrexit. ut s. ī p̄
cedenti late. Ew. Ego sū ui
tis. cc. l. Off. Repleti su
mus mane mīa tua et exulta
uimus et delectati sum. alla.
Accepta sit in con Sec.
spectu tuo dn̄e nr̄a de
uotio. et eius nobis fiat
supplicatione salutaris p̄
cuius solēpnitate defertur.
P. Cō Ego sū uitis uera
et uos palmites. qui manet
in me et ego ī eo hic fert fruc
tū multū alla alla. Cpl.
Refecti p̄ticipatione
muneris sacri q̄s do
mine deus nr̄: ut cuius
exequimur cultū. sentia

nus effectū. ℣. Philippꝫ
Exclamauerūt Iacobꝫ.
ad te dñe i tpe afflictois
fuc et tu de celo exaudisti eos
all'. all'. ℣. Exultate iusti i dño
rōs decet collaudatio. Coll.
Deus qui nos āmua
aplōꝝ philippi et ia
cobi solēpnitate letificas:
pta ēs: ut quoꝝ gaudem⁹
meritis instruamur ex
plis. ℣. Eodem die.
Hac nos ēs die ds nr
in tua deuotione gaudere:
et ōpationibꝫ sēr walbur
gr nurgis tue ptus tribue
meritis gratulari. ℣. Ri.
Scabunt sapientie.
iusti in magna con
stantia aduersus eos qui
se angustiauerūt: et qui
abstulerūt labores illoꝝ.
Videntes turbabuntur timo
re horribili: et mirabunt
in subitatōe inspectate salu
tis. Gementes pre angus
tia spūs: dicent intra se pe
nitentia agentes. Hi sūt
quos habuimus aliqn
in derisū: et ī similitudine ī
proprij. Nos insensati uitā
illoꝝ estimabam⁹ insa
nam: et finē illoꝝ sine hōre
Quomō ergo cōputati
sūt inter filios dei: Et inter
sōs: sors illoꝝ est. Alla. ℣.
Gaudete iusti in dño rōs decet
collaudatio. Alla. ℣. Nōne
cor nrm ardens erat ī nobis
de ihu dū nobis loquebatur in
uia. ℣. Si possē ascendē. ij. Alla.
de ascēs. Seq̄ Clare sōꝝ.
Null'. O. i. d. s. Sīohan.
Non turbetur cor uestrū.
Creditis in deū: et in me
credite. In domo pris mee
mansiones multe sūt. Si
quominus dixissē uob:
quia uado parare uobis locū.
Et si abiero et preparauero
uobis locū: iterū ueniā et
accipiā uos ad meipm.
ut ubi sū ego et uos sitis.
Et quo ego uado scitis: et
uiam scitis. Dicit ei tho
mas. Dñe: nescimus q̄
uadis. Et quomō possu
mus uiā scire. Dicit ei ihs.
Ego sū uia: et ueritas et
uita. Nemo uenit ad pa
trem: nisi p me. Si cognos
cessetis me: et patrē meū
utiq̄ cognouissetis. Et ā
modo cognoscetis eū: et

uidistis eū. Dicit ei philip
pus. Dñe oñde nobis pa
trē: et sufficit nobis. Dicit
ei ihs. Tanto tpe uobiscū
sū. et nō cognouistis me:
Philippe qui uidet me: ui
det et patrē. Quomō tu di
cis. oñde nobis prem: Nō
credis qr ego in prē. et pr
in me est: Verba que ego
loquor uobis: a meipso
nō loquor. Pater autē ī
me manens: ipe facit opa.
Non creditis qr ego in prē.
et pr in me est: Alioqn: ppt
opa ipa credite. Amen amē
dico uobis. qui credit ī me
opa que ego facio. et ipe fa
ciet et maiora hor faciet:
qr ego ad patrē uado. Et qd
cumqz petieritis in noīe
meo: hoc faciā. Credo pfo.
de resurrectōe. ul' ascēsione si post
ueniūt. Off: Confitebūtur
celi mirabilia tua dñe et uerita
tē tuā in ecclia scōr all' all'. Sec

Munera dñe que pro
apl'or tuor philippi
et iacobi solēpnitate defe
rimus ppitius suscipe. et
mala omīa q meremur
aūte. P. Alia:

Suscipe dñe munera q
in scē Walburge uir
ginis tue tibi solēpnitate
deferimus cuius nos con
fidimus pōcinio libera
ri. P. Cō. Tanto tpe uobis
cū sū et nō cognouistis me phi
lippe qui uidet me. uidet et prem
alla. nō credis qr ego in prē et
pr in me est alla alla. Ipl:

Qs dñe salutaribus reple
ti misteriis: ut quor
solēpnia celebramus: eo
rū orōnibus adiuuemur. P.
Qs omps deus: Alia.
Qut intercedente bta Wal
burga uirgīe tua illius sa
lutaris capiamus effectū:
cuius p hec misteria pig
nus accepimus. P. Inuica
tiol' crucis.

Nos aūt glari
oportet ī cruce dñi nri ihu
xpi in quo est salus uita et resur
rectio nra p quē saluati et libe
rati sum' alla all'. Ps. Os mise
reat' nri et bñdicat nobis illuīet
uultū sr nos et misereat' nri. Col.

Deus qui in pclara sa
lutifere crucis īuenti
one passionis tue mira
cula suscitasti: concede ut
uitalis ligni ptio eterne

ute suffragia consequi:
Qui in. Eodem die.
Festa ps ops eius: ut
qui coro tuo ro alexandri
eucarpi et theodoli nata
licia colamus: a cuctis ma
lis imminentib; coro iterces
sionib; liberemur. ℣. Ad
Hes. Confi galathi
do de nobis in dño:
qđ nichil aliud sapientes.
Qui aut conturbat uos:
portabit iudiciu. quicū
q; est ille. Ego aut fres si
circūcisionē adhuc p̄dico:
qđ adhuc psecutionē pa
ro: Ergo euacuatu est
scandalu crucis. Vtinā et
abscidantur: qui uos con
turbant. Quicūq; uoluit
placere in carne. hic cogit
uos circūcidi: tantū ut cru
ce xpi psecutionē nō pa
tiantur. Neq; enī qui circū
cidunt legē custodiunt:
sed uolunt uos circūcidi ut
in carne uestra gl̄ientur. Mi
hi aut absit gl̄iari: nisi i
cruce dñi nri ihu xpi. Per
quē mihi mundus cruci
fixus est: et ego mundo.
Alia. ℣. Oulce lignū dulces

clauos dulcia ferens pondera
que sola fuisti digna sustinere regē celoꝝ et dñm. Alla.
℣. Surrexit pastor bonus q̄
posuit aiam suā p ouib; suis
et pro suo gregi mori dignatus est. Q Si p̄ alcuī. ij. Alla.
de alcuī. Seq̄. Laudes xp̄o re.
Nill. Cum ihs Sabbato
no ex phīzeis nychodemꝰ
noīe princeps iudeoꝝ. Ve
nit ad ihm nocte: et
dixit ei. Rabbi: scimus
q̄a a deo uenisti magr. Nemo
enī p̄t hec signa facere q̄
tu facis: nisi fuerit ds cū eo.
Respondit ihs: et dixit ei. A
men amen dico tibi: ni
si q̄s natus fuerit denuo.
nō p̄t uidere regnū dei.
Dicit ad eū nychodem?
Quomo p̄t homo nasci
cū sit senex? Numq̄d p̄t
in uentrē matris sue ite
rū introire et nasci? Re
spondit ihs. Amen amen di
co tibi: nisi quis renatꝰ
fuerit ex aqua et spū scō. nō
p̄t introire in regnū dei.
Qđ natū est ex carne: ca
ro est. Et qđ natū est ex
spū: spūs est. Nō mireris

q̄a dixi: oportet uos nas
ci denuo. Sp̄s ubi uult
spirat. et uocē eius au
dis: sz nō scis unde uēi
at et quo uadat. Sic est
oīs qui natus est ex spū.
Rndit nychodemus: et
dixit ei. Quō possūt hec fie
ri: Rndit ihs: et dixit ei.
Tu es magister in isrl:
et hec ignoras: Amen a
men dico tibi: qr qd̄ sci
mus loquimur. et qd̄
uidimus testamur. et tes
timoniū nr̄m nō accipi
tis. Si terrena dixi uob̄
et nō creditis: quomō si
dixero uobis celestia cre
detis: Et nemo ascendit
in celū: nisi qui descen
dit de celo. filius hoīs q̄
est in celo. Et sicut moyses
exaltauit serpentē in deser
to: ita exaltari oportet fi
liū hoīs. Ut oīs qui credit
in ipō non pereat: sz habe
at uitā eternā. Credo et p̄
fatio de resurrectōe ul' ascens' si
post ueniit. Off. Protege
dn̄e plebem tuā p signū sc̄e
crucis ab oīb; insidijs īmico
rū oīm ut tibi gratā exhibe

amus seruitutē et acceptabi
le tibi fiat sacrifitiū nr̄m ass
Sacrifitiū Secreta.
Sacrifitiū
dn̄e qd̄ īmolamus
placatus intende. ut ab
omī nos exuat bellor̄ ne
quitia. et p uexillū sc̄e cru
cis filij tui ad contrendas
aduersarior̄ insidias nos
in tue ptectoīs securitate
constituat. Per eūdē. Alia.
Sup has q̄s dn̄e hos
tias benedictio copi
osa descendat. q̄ et sc̄ifica
tionē nob̄ clemēt oper. et de
nr̄m nos solempnitate
letificet. P. Cō. Propter
lignū seruī fc̄i sumus et p sac
tam crucē liberati sumus fruc
tus arboris seduxit nos fili
dei redemit nos alla. Ipl.
Repleti alimonia ce
lesti et spūali poculo
recreati q̄s op̄s deus: ut
ab hoste maligno defen
das: quos p lignū sc̄e cru
cis filij tui arma iustitie
pro salute mūdi triūphare
uissisti. Per eūdē. Alia.
Refecti pticipatōe mi
neris sacri q̄s dn̄e de
us nr̄: ut quor̄ exequi

mur cultū sentiam' effectū
Op. De corona dñi.
Audeamus oms in dño
die festū celebrantes sb hore co
rone dñi de cuius solepnitate
gaudent angeli et collaudant
filiū dei. p. Oms gentes plau
dite manibz iubilate deo in vo
ce exultatois. Coll.
Deus qui unigeniti
tui dñi nri ihu xpi pcio
so sanguine humanū ge
nus redime dignatus es.
concede ppitius. ut qui ad
adorandā uiuificā eius
coronā aduenimus. a pec
catorū suorū nexibz liberentur.
Per eūdē. l. l. sapiencie.
Lectulū salomonis sex
aginta fortes ambiūt: ex
fortissimis isrl. Oms tenē
tes gladios: et ad bella doc
tissimi. Vnuscuiusqz en
sis sup femur suū: ppter ti
mores nocturnos. Fercu
lū fecit sibi rex salomon:
de lignis lybani. Colūpnas
eius fecit argenteas. reclina
toriū aureū ascensū pur
pureum: media caritate
constrauit ppter filias ihe
rusalem. Egredimini filie
syon. et uidete regē salo
monē in dyademate q
coronauit eū mr sua in
die desponsationis illius
et in die leticie cordis eius.
Qm pulchra es amica
mea: qm pulchra es et
decora. Oculi tui colūbarū:
absqz eo qd intrinsecus
latet. Ego flos cāpi: et lyliū
cōuallium. Sicut lilium int spi
nas: sic amica mea īter filias.
Corona aurea sup caput g.
eius expressa signo scitatis
gl'a hōris et opus fortitudis.
v. Qm pueniisti eū in bndic
tionibz dulcedis posuisti in
capite eius. coronā de lapide
pcioso. Alla. v. Dulcis spi
na dulcis xpi dulcē pungēs
uticē que sola fuisti digna co
ronare regē celorū et dnm. Vel.
Alla. v. Dyadema spineū ue
nerimur hodie cui' p aculeū
sertū datur gl'e. Seq. s pali.
In illo. Appre S. iohem.
hendit pylatus ihm: et fla
gellauit. Et milites plec
tentes coronā de spinis ī
posuerūt capiti eius. et ues
te purpurea circūdederūt eū:
et ueniebant ad eū et dice

bant. Aue rex iudeor. Et
dabant ei alapas. Exiuit
ergo pylatus foras: et di
cit eis. Ecce adduco uob
eū foras: ut cognoscatis
quia in eo nullā causā
īuenio. Exiit ergo ihs por
tans spineā coronā: et pur
pureū uestimentū. Credo.
Lauda ihrlm dnm qa Off.
dabit tibi coronā p cine et eris
corona glē in manu dni et dy
adema regni ī manu dei tui. a.
Deuotas dne hu Sec.
militatis nre pces et
hostias mie tue pcedat aux
iliū. et salutē qm p adam
in padyso ligni clauserat
temerata psumptio lig
ni rursū fides apiat. P. co.
Letare mr nra quia dabit
dns capiti tuo augmenta gra
rū et corona indita proteget
te. Complenda.
Qs ops ds. ut quos di
uina tribuis pticipatoe
gaudē hūanis nō sinas
sbiacere piculis. P. Johis
In medio an portā lati.
ecclie aperuit os eius et ī
pleuit eū dns spū sapie et in
tellectus stolā glē induit eū a. a.

Bonū est confiteri dno et psallere
nōi tuo altissime. Collecta.
Deus qui conspicis q
nos undiq mala
nra pturbant: pra qs: ut
btī iohis apli tui intercessi
o glosa nos ptegat. P. qui.
Qui timet deū. xiiij. Alla.
V. Virgo iohes a dno est pelcs
et inter ceteros magis dilcs.
Alla. V. Xps resurgens ex mor
tuis iam nō morit mors illi ul
tra nō dnabit. ¶ Si p ascens re
nerit. Scdm. Alla. Dns ī syna.
Seq. Verbū dei. Ew. Dixit
ihs petro seqre me. xiiij. Credo et
pfo de resurrectoe ul ascens: Off.
Iustus ut palma florebit
sicut cedrus q in lybano ē multi
Mtiplicabit alla. Sec.
Muneribz nris qs dne
pcibz qz susceptis et celesti
bz nos munda misteriis et
clementer exaudi. P. Co.
Exiit sermo inter frres q dis
cipls ille nō morit. et nō dixit
ihs non moritur sz sic eū uolo
manē donec ueniā alla. Ipl.
Refecti dne pane celes
ti: ad uitā qs nutri
amur eternam. P. Wyco
Protexisti me nis epi

dens a conuentu malignantiū
alla a multitudie operantiū iq̄
tatem alla alla. ℣. Exaudi ds
oionem meā cū deprecor a timore
ſumpſi corpꝰ animā meā. Coll.
Deus qui hodiernā die
ſacratiſſimā nobis in
bti Wyronis confeſſoris tui
atq; pontificis ſolēpnitate
tribuiſti: adeſto ppitius et
dele tue pāb: et da ut qui
glātur meritis mūdētur
ſuffragiis. ℣. K. Sapie.
Sapientiā oīm antiq̄
erquiret ſapiens: et i
pphetis uacabit. Narrati
nes uiroꝝ nōiatoꝝ con
ſeruabit: et in ſūtias pa
rabolaꝝ ſil introibit. Occul
ta pouerbiorꝝ exquiret: et
in abſconditis parabolaꝝ
conuſabitur. In medio
magnatoꝝ miſtrabit: et
in conſpectu pūdis appa
rebit. In terra alienigē
larꝝ gentiū tranſiet bona
et mala: in oībz tentp
tabit. Alla. ℣. Juraut dns
et nō penitebit eū tu es ſacerdos
in eternū ſcdm ordinē melchiſe
dech. Alla. ℣. Nōne cor nrm
ardens erat in nobis dū
nobis loqret in uia q̄ Poſt al
ma ſcdm alla. Dns i hymna.
Ego ſū uitis. c. l. Off.
Confitebūtur celi mirabi
lia tua dne et ueritatē tuā in
ecclia ſcoꝝ. a. a. Sec.
Sacrificiū dne qd celi
brantes offerim⁹ gratū
tibi bti Wyro confeſſoꝛ
tuus atq; pontifex ſuf
fragatoꝛ efficiat. ℣. Co.
Ego ſū uitis uera et uos
palmites. qui manet in me
et ego in eo hic fert fructū ml
tū alla. alla. Cōpl.
Deripiat dne ds nr
ſalutaribꝫ ſacramentis
et humiliter deprecamur: ut
interuentu bti Wyronis
confeſſoꝛis tui atq; pon
tificis. ꝙ pro illius agim⁹
ueneranda celebritate:
nobis prestare dignet
lam. ℣. Genuflī nīs.
Deus qui bām gēnul
phī nrām tuū iſtru
us mundi naufragia i
nocte fidei ūtute ſupare do
naſti. tribue qs. ut qui
ad eius ſolēpnitatē gau
dulanter conuenim⁹. etnr
ne hereditatis ptiapes ef

ficiant. P. Secreta.
Sco gengulfo interue
niente dne tibi ser
uitus nra coplaceat. et
obsequia munerum fiant
psidia deuotorum. P. Cpl.
Decepta misteria dne
qs eruditione nos i
struant et pticipatione
restaurent. ut ad spuali
a mereamur munera p
uenire. P. Gordiani et epy.
Sancti tui dne bndicent te
gl'am regni tui dicent. a.
ps Exaltabo te ds ms rex et be
nedicam noi tuo i sclm et i scl sci.
Da qs ops ops Coll.
deus: ut qui btorum
mrm tuorum gordiani et
epymachi solepnia coli
mus: eorum apd te intercessi
onibus adiuuemur. P. Epl.
Iustorum aie. Alla. v. Te mr
tyrum candidatus laudat exercitus
dne. ij. Alla. de tpe. Ew. Videns
ihs tur. cc. lv. Off. Confite
buntur. ut s i pcedenti co. Sec.
Hostias tibi dne btorum
mrm tuorum gordiani
atque epymachi dicatas
meritis benignus assume.
et ad ppetuum nobis tribue

puenire subsidium. P. Co.
Gaudete iusti in dno rcos dec
collaudatio. alla. Cpl.
Qs ops deus: ut qui
lestia alimenta pcepimus
intercedentibus scis tuis gor
diano atque epymacho. p
hec contra omia adusa
muniamur. P. Nerei achil
lei atque pancratii.
Ecce ocli
dni sup timentes cu spe
rantes i mia eius alla. ut eri
piat a morte aias eorum qm ad
iutor et ptector nr est. a. a. p.
Exultate iusti i dno rcos dec
collaudatio. Collecta.
Semper nos dne mrm
tuorum nerei achillei atque pa
cratii foueat qs bta solep
nitas: et tuo dignos reddat
obsequio. P. Epl. Iusti in
petuum. cc. liii. Alla. v. Cla
mauerunt iusti et dns exaudiuit
eos et ex oibus tribulatoibus eorum
liberauit eos dns. v. Resur
rexit xps ex mortuis sicut ipse
uoluit et apparuit discipulis su
is et petro liberator nr dns. P.
ascens. pmum. Alla. Alla. v. G
dete iusti in dno rcos decet co
datio. ij. Alla. de ascens. Ew.
Hec mando vob. cc. l.

Confitebuntur celi mirabili
a tua dñe et ueritate tuā in eccia
sanctoꝝ alla. alla. Sec.
Sanctoꝝ tuoꝝ dñe ne
rei achillei atq; pancra
tij tibi grata confessio et
munera nr̄a cōmendet.
et tuā nobis indulgenti
am semp ĩploret. P. Cō.
Gaudete iusti in dño alla rec
tos decet collaudatio alla. Cpl.
Qs dñe: ut btōꝝ nr̄m
tuoꝝ nerei achillei
atq; pancratij deprecatio
nib; sacramenta que sūp
simus ad tue nobis pro
ficiant placatoīs augmē
tū. P. Seruatij epi.
Protexisti me deus a conuē
tu malignantiū alla a
multitudīe opantiū iniquita
tē a. a. P. Exaudi ds orōnē meā
cū deprecor a timore ĩmici eripe
aīam meā. Collecta.
Deus qui pplo tuo scīn
dedisti seruatiū p̄dicatorē:
concede qs. ut tanti pon
tificis intercessione. et tue
pietatis defensione. ab oī
b; liberemur aduersis: et tn̄
quilla pspitate in tua
laude letemur. P. Eodē die.

Concede qs ops ds ad
eoꝝ nos gaudia eter
na ptingere: de quoꝝ nos
uirtute tribuis annua so
lempnitate gaudere. P. Epl.
Ecce sacerdos. cc. lvii. Alla.
V. Vox exultatoīs et salutis ĩ
tabernaclis iustoꝝ. ¶ ij. alla de
N. ill. O. i. d. s. Sio hez. tpe
In hoc clarificatus est pr̄
meus: ut fructū plurimū
afferatis. et efficiamini mei
discipli. Sicut dilexit me
pr̄: et ego dilexi uos. Ma
nete in dilectione mea. Si
precepta mea seruaueritis
manebitis in dilectione
mea: sicut et ego p̄cepta
pr̄is mei seruaui. et ma
neo in eius dilectione. Hec
locutus sū uobis: ut gau
diū meū in uobis sit: ~~et~~
~~gaudiū meū in uobis~~
~~sit~~: et gaudiū urm̄ ĩplea
tur. off. Repleti sum⁹
mane mīa tua et exultauim⁹
et delectati sumus alla. Sec.
Hec oblatio dñe qs be
ato intercedente ser
uatio pontifice nos ab
oīb; emundet peccatis et
tota uirtute tuis faciat ser

uire mandatis. P. Alia.
Sup has qs dne hosti
as benedictio copio
sa descendat. que et scifica
tionē nobis clementer o
petur. et de mrm nos solep
nitate letificet. P. Coio.
Ego sū uitis uera et uos pal
mites qui manet in me et ego
in eo hic fert fructū multū. a. a.
Salutis nre Copl.
leti libantes misteri
a pra qs dne: ut bti ser
uatij pontificis tui nos
semp adiuuet oro: et tua
semp custodiat ptectio P.
Supplices te rogam' al.
ops deus: ut quos
tuis reficis sacramentis:
tibi etiā placitis moribz dig
nāt deseruire concedas. P.
Deus Potentiane ūg.
qui inter cetera pote
tie tue miracla etiā in
sexu fragili uictoriā mr
tyrij contulisti et castita
tis. da qs. ut bte potenti
ane ūgis mris qz tue ad
uiuemur meritis. cui'
castitatis irradiam exe
Accipe Secreta. plis P.
dne munera q in be
ate ūgis et mris tue pote
tiane solepnitate deferun
q'a ad tua pronia recu
rit et laude. qd ul' talis o
ta est ul' talis assupta e.
Hec nos qs Copl. P.
dne gra tua sp exer
ceat. ut et diuinis instau
ret corda nra misterijs et
tui comemoratione letifi
cet. P. Urbani pre et mris.
Officiū ut s' seruatij. pter ea q
sequuntur hic. Coll.
Da qs ops deus. ut qui
bti urbani mris tui atq
pontificis solepnia coli
mus: eius apd te intercessi
onibz adiuuem. P. Epl.
Plures fci st. cc. lviij. Alia.
V. Iustus germinabit sicut
lylium et florebit ieternum ante
dnm. ¶. ij. de tpe. cxv. Vigila
Munera qs Secreta. te.
dne tibi dicata scifi
ca. et intercedente bto urba
no mre tuo atq pontifi
ce p eadē nos placatus i
tende. P. Compl.
Beati urbani mris
tui atq pontificis dne
tercessione placatus p
qs: ut q tpali celebramus

actione. ꝑpetua saluatoē
capiamus. P. germani epi
Deus qui es scōꝝ tuoꝝ
splendor mirabilis.
quiq; hūc diem bti germa
ni confessoris tui atq; po
tificis depositione conse
crasti. da ecclesie tue de ei⁹
natalitio gaudere. ut apd
mīam tuam et exemplis
eius ꝓtegamur et meritis
Sacrifitiū Sec. P.
nrīm tibi dne qs bti
germani ꝑcatio scā conci
liet. ut cuius hōre solēpni
ter exhibetur. meritis effici
atur acceptū. P. Copl.
Sacro munere saciati
supplices te dne depre
camur. ut qd debite serui
tutis celebramus offitio.
intercedente btō germano
confessore tuo atq; ponti
fice saluatoīs tue sencia
mus augmentū. P. Petro
Concede nille uirgis.
nobis omps deus scē
mris tue petronille solēpni
a celebrare. ut qui fideliter
eius festa exequūtur ipi⁹
experiantur auxiliū. et eter
nis affectibꝫ apphendant.

Hec dona qs dne Sec.
placatus intende. q
bꝫ et sūmū sacrifitiū cō
tinetur. et morte ꝑciosa
hostia mris tue petronil
le tibi placita consecrat
Hec nos grā Cōpl. P.
tua dne qs semp ex
erceat. ut et que sūpsim⁹
diuinis instaurent corda
nrā misteriis. et mris tue
petronille cōmēoratione
letificent. P. Nycomed mr.
Deus qui nos bti nyco
medis mris tui me
ritis et ītercessione letifi
cas: concede ꝓpitius: ut q
eius beneficia poscimus.
dono tue grē consequam.
Munera dne Sec. P.
oblata scīfica. et in
tercedente btō nycomede
mre tuo nos ꝑ hec a pec
catoꝝ nroꝝ maculis emū
Supplices Cōpl. da. P.
te rogamus ops ds:
ut qs tui reficis sacramen
tis: intercedente btō nyco
mede mre tuo. tibi etiam
placitis moribꝫ dignan
ter deseruire concedas. P.
Marcellini ꝛ petri. Si an pent

tonī offīciū ut s. Gordiani et
epymachi. p̄ter coll. eccl̄iam et
ciu. p̄miū. Alla. Vox exul. ut i
fra. ij. de asensu. Introit.
Quamauerūt uisti et dīs
ceandunt eos et ex oīb⁹
tribulatoīb⁹ eor liberauit eos.
℣. Benedicā dnm in oī tpe sp
laus ei⁹ in ore meo. Coll.
Deus qui nos annua
lē hōr mārtr tuor Mamil
liani et petri solēpnitate
letificas: pēa ñs: ut qr
gaudemus meritis. p̄tio
cemur exemplis. p. Epl.
Reddit dnis. ca. lui Gr. Qua
mauerūt uisti et dīs ceandi
uit eos et ex oīb⁹ tribulationi
b⁹ eor liberauit eos. ℣. Iuxta e
dīs hys qui tribulato sūt corde
et hūiles spū saluabit. Alla.
℣. Vox exultatoīs et saluatis in
tabnaclis iustor. Cū. Cū au
dieritis. ca. lv. Off. Leta
mī in dño et exultate iusti et gla
mi oēs rī corde. Secreta.
Votiua dīe nūcia
dferentes in tuor mār
tyr Mamilliani et petri pas
sione tuā magnificētiā
am uenerāmur. et p cā no
bis iploramus tue pietā

tis auxiliū. p. Cō. Iusto
rū aīe in manu dī sūt et nō tā
get illos tormentū malicie u
si sūt oculis insipientiū mori u
si sūt in pace. Ppl.
Deus nūnē salutā
ris supplices te dīc rogamus:
ut qd debitis seruitutis ex
hibemus officio: salua
tionis tue sentiamus aug
mentū. p. Communicantes
noctem. Hi ann penti. totū offi
ut s gordiani et epy. Omnia. xlv.
Iudicabūt. ut ifr. ij. de asensu.
Quia tribula Introit.
tiones iustor et arus ei
b⁹ liberauit eos dīs. dīs au
dit oīa ossa eor unū ex his
nō conteretur. ℣s. Benedicā
dnm in oī tpe sp laus ei⁹
Oratio.
Deus qui multitudinē
ppl⁹ tuū bonitate ponti
fias et sonor eius iustā
tia ad agnitionē tui no
mīs nomē dignatus es:
concede pitius: ut quor
solēpnia colimus exē
plōrū sequam. p. Communicantes
Hanc igit. ca. lui Gr. Qui
stus dns in sās mirabilis in
maiestate sanctis, pdigna ℣.

Dextera tua dñe glificata est
in virtute dextera manus tua cõ
fregit inimicũ. Alla. v. Judi
cabũt sci nationes et dñabũtur
ppls et regnabit illorũ rex ieter
nũ. Eiu. Videns ihs tur. cc. lv.
Off. Letanũ i dño et exul
tate iusti et glanũ oes rci corde.
Accepta sit qs Sec.
in conspcu tuo dñe
ure humilitatis oblatio.
et sci mris tui bonifatij
atq socior eius fiat sup
plicatione salutaris pro
quor solepnitate tue ma
iestati defertur. P. Coio
Dico aut nobis amicis meis
ne terreamũ ab hijs qui uos pse
quuntur. Compl.
Supplices te rogamus
ops ds: ut interueniente scõ
bonifatio mre tuo atq so
cijs eius in quor cõmemora
tõe hec celestia sũpsimus
sacramenta tua in nobis
semp dona multiplices: et
uitã nram ab oi adusita
te defendas. P. Primi et felici
Sapiam scor narrant ani.
ppli et laude eor nũciat
ecclia noia aut eor uiuent in se
culũ seculi. P. Exultate iusti i

dño rcõs decet collaudatio. Coll.
Fac nos dñe qs scor
tuor pmi et felicia
ni sp festa sectari: quor
suffragijs ptectois tue do
na senciamus. P. Epl.
Bñdcs deus. cc. liiij. Gr.
Iustor aie in manu dei st et
nõ tanget illos tormentũ ma
licie. v. Visi st oclis insipientiũ
mori illi aut st in pace. Alla.
v. Sci tui dñe benedicent te
glam regni tui dicent. Eiu.
Videns ihs tur. cc. lv. Off.
Mirabilis deus in scis suis
deus isrl ipe dabit virtutẽ et for
titudinẽ plebis sue bñdcs ds.
Fiat dñe qs Sec.
Hostia sacranda pla
cabilis pciosi celebritate
mrij. q et peccata nra pu
rificet. et tuor tibi uota
conciliet famlor. P. Cõ.
Ego uos elegi de mundo ut
eatis et fructũ afferatis et fruc
tus ur maneat. Cpl.
Qs ops ds: ut scor tu
or celestib: mistijs celeb
ta solepnitas. indulgẽ
tiã nobis tue ppiciatois
Macqrat. P. Barnabe
Michi aut nimis apli.

honorati sunt amici tui deus ni
mis confortatus est principatus
eorum. Ps. Domine probasti me et cog
nouisti me tu cognouisti sessi
onem meam. Coll.
Deus cuius nomine beatus
barnabas apostolus una cum
paulo segregatus est elec
tione superna ad predican
dum gentibus euangelium
xpi filii tui. concede propi
cius. ut gentium populus eum
pium apud miam tuam inter
cessorem senciat. quem eter
ne uite te largiente meru
it habere predicatorem. Per eum.
Epl. Conuenit uniuersa
ciuitas. Re sabbato in ebdomada pent.
In omnem terram exiuit sonus g.
eorum et in fines orbis terre uerba
eorum. v. Celi enarrant gloriam dei
et opera manuum eius annunciat
firmamentum. Alla. v. Per ma
nus autem apostolorum fiebant signa
et prodigia multa in plebe. Euan.
Designauit dominus. cc. l.
In omnem terram exiuit so off.
nus eorum et in fines orbis terre
uerba eorum. Secreta.
Presentia munera
quesumus domine placito multum in
tuere. et presta ut sancti spiritus per

fundantur benedictione. et in nostris
cordibus eam dilectionem ua
lidius infundant per quam
sanctus apostolus tuus barnabas
omnia oblectamenta mun
di deuicit. Per eum. Co. Dico
autem uobis amicis meis ne terreamini
ab hiis qui uos persequuntur. Cpl.
Beati barnabe apostoli tui
nos quesumus domine festa tuea
tur. et eius tue maiestati
commendet oratio ueneranda.
Op. Odulfi conf.
Os iusti meditabitur sapi
entiam et lingua eius loquitur
iuditium lex dei eius in corde ipsius
P. Noli emulari in malig
nantibus neque zelauerit facientes
iniquitatem. Collecta.
Exaudi domine preces nostras.
quas in sancti odulfi confes
soris tui solempnitate defe
rimus: et qui tibi digne
meruit famulari: eius in
tercedentibus meritis ab omni
bus nos absolue peccatis. Per.
Sanctorum ba Eodem die.
silidis cyrini nabo
ris et nazarii quesumus domine na
licia nobis uotiua respon
deant: et quod illis contulit
excellentia sempiterna: fruc

tibz nře deuotōis acrisat.
P.epl. Btis nr qui i la.
et.lvm. Gr. Oně pcessti eī
in bñdcōibz dulcedis posuisti
in capite eius coronā de lapid
pcioso. ℣. Vitā petijt et tribuisti
ei longitudinē dierz i scām scli.
Alla. ℣. Judicabūt sc̄i natiōes
et dñabuntur pplis et regnabit
illoz rex ēternū. Ēv. Vigi
late. ec. lr. Off. Oclusorū
aīe eius tribuisti ei dñe et uo
luntate labioz eius nō fraudasti
ei posuisti i capite eius coro
nā de lapide pciosō. Sec.
Sancti odulfi confesso
ris tui qs dne āmā
solempnitas pietatis tue
nos redat acceptos. ut p
hec pie plamtois offitia
et illiꝰ bta retributio co
mitetur. et nobis gr̄ tue
dona conferat. Alia.
Deo scōz basilidis cy
rini nabozis et na
zary sanguīe uenerando
hostiā tibi dne solēpnitr
immolamus tua mirabi
lia pertractantes p q̄ talis ē
pfecta uictoria. p. Cō.
Btis seruus que aī uenit dns
inuenit uigilante amen dico

uob sup oīa bona sua cōstituet
Deus fidē Compl. eī.
Dlui nr̄i nūciatoz a
nnuar: pīa ut bti odul
fi confessoris tui annue
nciandā celebramus fes
tiuitatē pīaz: indulgen
tiā consequam̄. p. Alia.
Semp dne scōz nr̄oz
basilidis cyrini na
bozis et nazary solēpnia
celebremus: ut coz pīoa
nia ingrīr sentiamus. p.
Vita et mores.
Laudate pu dnm laudā
te nomen dni qui hitare facit
sterilē in domo matrē filioz le
tantē. ℣. Sit nomen dni bñe
dctm ex hoc nūc et usq; i scām.
Da cmīe tue dne cōfl.
q̄s unigenitꝰ tuus uito modesto atq; ca
stus ita spīe non sape: ꝛ
tibi placita humilitate p
ficere: ut protenus despi
cias quecūq; materia fr li
bera contrahat cōtagia. p. Epl.
Remembrate. ec. lm. Gr.
Anima nr̄a sicut passer erp
ta est de laqo uenantiū. ℣.
Laqueus contritus est et nos
liberati sum̄ adiutoriū nr̄m

in nõe dñi qui fecit cẽlũ et ter
rã. Hlla. ℣ laudate pũi dñi
nũi laudate nomẽ dñi. ℣.
Sit nomẽ dñi benedictũ ex hoc
nũc et usq; in sclm. ℟ũ Noli
te arbitrari. ℟. lvi Off.
Anima nr̃a sicut passer erep
ta est de laqo venantiũ laq;
contritus est et nos liberati su
mus gl̃iam Sec̃r. nr̃.
Quume potentie mu
nera pro sãs oblata tri
mutur. sic nobis effectũ
dñice tue salutationis ꝑcipi
ant. ꝑ. Cõ. Deo autẽ vo
bis animas meas ne terreamũ
ab hys qui nos ꝓsequũtur.
Refecti dñice Cõpl.
Rbũdoẽ solẽpnũ qs:
ut p intercessionẽ scõr̃ u
tq̃ modesti et arscentie me
dicina sacramenti hui⁹
et corpis nr̃is plãt et me
tũr. ꝑ. Marci et marcelliani.
Salus aũt nr̃or a dño
et ꝓtector cor̃ est ut ꝑ
tribulationis. p̃. Noli emula
ri in malignantib; neq; zela
veris facientes iquitatẽ. ℟ũ.
Presta qs ops ds: ut q̃
scõr̃ marci et marcel
liani natalicia colum⁹ a quĩ

tis mali⁹ imminentib; cor̃ in
tercessionib; liberemur.
Epl. Iungia lapi. ꝛc. lxx.
Exultabũt scĩ in gl̃ia ℣.
letabunt in cubilib; suis. ℣.
Cantate dño canticũ novum
laus eius in eccl̃ia scõr̃. Hlla.
℣. Sĩ tu dñe benedicte regio
nã regni tui dicant. ℟ũ. Glo
riã tua fir. ꝛc. lx. Off. Anima
nr̃a. ut sĩ ꝑdam ꝛc. Sec̃r.
Suscipe dñe munera
nr̃or ꝓpiciꝰ nostra et
scõr̃ marci et marcelliani
tibi ꝑeant grata quor̃
pro quor̃ solẽpnitate
offerimus. ꝑ. Cõ. Hec
dico vobis qđ uni ex mi
meis fratrib; michi fecistis uõ
te benedicã ꝑtis mei possidete ꝑ
patũ vob̃ regnũ ab initio scli.
Salutaris Cõpl.
Tui dñice munera lãtan
tes supplices exoramus: ut au
ferre dignemur quicquid
effectui. ꝑ. Gervasii ꝙpha
Locquetur dñs pacẽ
in plebẽ suã et sup scõs suos
os et in eos qui convertũtur ad
ipm. ℣s Benedixisti dñe ter
ram tuã auertisti captiuitatẽ iacob
Deus qui nos all ℟ũ.

nia scōz tuoz gemasij et
pthasij solēpnitate letifi
cas: concede ꝓpicius: ut qz
gaudemus meritis. aeter
nitate capiamur. ꝑ. Epl.
Ꝟ. Sā p fidē. ꝛc. lum. Gr. Lus
toz ait in manu dei ꝭ et non
tanget illos tormentū malū
tie. Ꝟ. Visi ꝭ oculis insipientiū
mori illi autē ꝭ in pace. Hlā.
Ꝟ. Letamī in dño et exultate
iusti. et glāmī omīs rī corde. cv.
Ecce ego mitto. ꝛc. iv. Off.
Letamī in dño et exultate iusti
et glāmī omīs rī corde. Sec.
Oblatis qs dne placā
te munerib; et mūdi
cordib; famulis tuis a cūctis nos
defende periclis. ꝑ. Cō. Po
pulum meum sanctū tuoz de
clina malia seruoz tuoz de
licias uolatilib; celi carnes sanc
toz bestijs tue sedis magnitu
dine brachij tui possidē filios
mortis punitoz. Cōpl.
Et nos cōmo dne purget
a crimine: et intercedentib; sā
ctis tuis gemasio atq; pthasio
celestis remedij tecū ꝙcat ēe cō
sortes. ꝑ. Dece nulū mīe.
Multe tribulatōes iustoz et
de hijs oīb; liberauit eos
dns. dns custodit oīa ossa eoz
unū ex hijs nō conteret. ps.
Benedicā dnm in oī tpe sp laus
eius in ore meo. Coll.
Deus qui ad unitatē
dū sce passionis tue exem
plū deē nulla miōne crucis
parabilē sūpere fecisti. con
cede ꝓpitius. ut qui cor
passionē uenerandā. passi
onis tue mundia conseq
amur. Qui. Cōdē die.
Presta qs ops ds qui
sanctū albinū martirē tuū et
socios eius caritē tuā fortē
cōpassos martirū coronā sū
limare uoluisti. ut quod
modū deuotā upor passio
nis agimus memoriā.
coz sublimia apd te fructa
mus proemia. ꝑ. Epl.
Sā p fidē. ꝛc. lum. Gr. Exul
tabūt sci in gla letabuntur
in cubilib; suis. Ꝟ. Cantate do
mino canticū nouū laus ei⁹
in ecclia scoz. Hlā. Ꝟ. Judicā
būt sci nationes et dnabunt
pplis et regnabit illoz rex ēter
nus. Cv. Ꝟ. Vidimus ihs tuū. ꝛc. lv.
Off. Letamī in dño et exul
tate iusti et glāmī omīs rī cor
de. Sanctoz scoz Sec. ꝛc.
Adiuuās qui spitalia ma

risimata indefessa pietatis
largitate distribuis. sup
has q̄s tibi offerimus hos
tias serenus ac ꝓpitius sc̄i
ficando q̄s respice. ut q̄d
nr̄is meritis obtinere non
possumus. intercedente pro
nobis bt̄o ermolao socijs
q̄ eius. tue clementiā mi
seratois nobis hostiarū
ūtute īpetremus. P. Alia.

Hec hostia salutaris q̄s
dn̄e quā in sc̄i albi
ni mr̄is tui sociorūq̄ eius
cōpassor̄ ueneranda cōme
moratōe tue maiestati sup
pliciter offerimus et liga
mina nr̄e prauitatis ab
soluat. et tue nobis mīe
carismata tribuat. P. cō.

Posuerūt. ut s̄ ī p̄cedēti latē. ꝯpl.

Sicut dedisti dn̄e deus
manna in deserto gra
tuito munere ingratis et im
meritis. ita p̄cibꝫ bt̄or̄ mr̄
tyr̄ decēmiliū elyadū tribue
nobis cibū eterne salutis.
et tocius remediū aduersita
tis. P.

Q̄s op̄s et Alia.
misericors d̄s. ut q̄s ī
sc̄or̄ tuor̄ ueneranda me
moria de tuis sacris donis

saciasti. p hec indulgen
tiā tue ꝓpitiatois conse
qui mereamur. P. In uig.

Ne time sc̄i iohis bapt.
as zacharia exaudita ē
orō tua et elyzabeth uxor tua
pariet tibi filiū et uocabis no
men eius iohem et erit magn
corā dn̄o et spū sc̄o replebitur
adhuc ex utero mr̄is sue et mul
ti in natīitate eius gaudebūt. P.
Dn̄e in ūtute tua letabit rex et
sup salutare tuū exultab uehe
menter.

Presta q̄s Coll.
op̄s deus. ut familia
tua p uiā salutis īcedat:
et bt̄i iohis p̄cursoris hor
tamenta sectando ad eū
quē p̄dixit secura pueniat.
Dn̄m. l. ihēmie ꝓphete.

In diebꝫ ill. Factū est ūbū
dn̄i ad me dicens. Prius
q̄ te formarē in utero noui
te: et antequā exires de uulua
te: et ꝓphetā in gē
sc̄ificaui te. et ꝓphetā in gē
tibꝫ dedi te. Et dixi. a. a. a. do
mine d̄s. Ecce nescio loqui:
quia puer ego sū. Et dixit
dn̄s ad me. Noli dicē quia
puer sū: qm̄ ad oīa q̄ mi
tam te ibis. et uniūsa q̄cū
q̄ mandauero tibi loq̄ris.

Actum eas a facie eoꝝ: qꝛa
ego veni ſui ut eruã te dicat
dñs. Et miſit dñs manũ
ſuam: et tetigit os meum.
Et dixit dñs ad me. Ecce de
di verba mea in ore tuo. Ecce
conſtitui te hodie ſup gen
tes et ſup regna: ut evellas
et deſtruas. et diſpas et diſ
ſipes. et edifices et plantes.
Dicat dñs: ops. Gr. Fuit
homo miſſus a deo cui nomẽ io
hannes erat hic venit. v. Vt teſti
moniũ phiberet de lumine et paret dño
plebe perfecta. Qui fuit doc. Hal-
le. Letabitur iuſtus in dño et ſpe
rabit in eo et laudabũtur omes recte
corde.

Initium ſc̃i euãgelii ſc̃undũ Lucã.

Fuit in diebꝫ herodis re
gis iudee ſacerdos quidã no
mine zacharias de vice abi
a: et uxor illi de filiabꝫ aaron.
et nomen eius elyzabeth.
Erant autẽ iuſti ambo ante
deum: incedentes in omnibꝫ
mandatis et iuſtificationibꝫ
dñi ſine querela. Et nõ erat il
li filius: eo qꝛ erat elyzabeth
ſterilis. et ambo prouectiſſent
in diebꝫ ſuis. Factum eſt autẽ
cum ſacerdotio fungerꝛ za
charias in ordine vicis ſue
ante deum: ſedm conſuetu
dinem ſacerdotij ſorte exijt.
ut incenſum ponens ingreſſ⁹
in templum dñi. Et omnis
multitudo ꝑpli erat orans
foris: hora incenſi. Apa
ruit autẽ illi angel⁹ dñi:
ſtans a dextris altaris in
cẽſi. Et zacharias turbatus
eſt uidens: et timor irruit
ſup eum. Ait autẽ ad illum an
gelus. Ne timeas zacha
ria: quoniã exaudita eſt de
precatio tua. Et uxor tua eli
zabeth pariet tibi filiũ:
et uocabis nomen eius io
hannem. Et erit gaudium ti
bi et exultatio: et multi in
natiuitate eius gaudebũt.
Erit enim magnus corã
dño: et uinum et ſiceram nõ
bibet. Et ſpũ ſcõ replebit
adhuc ex utero matris ſue:
et multos filioꝝ iſrl conuer
tet ad dñm deum ipoꝝ. Et ipe
ꝓcedet ante illum in ſpu et vir
tute helye: ut conuertat coꝝ
patrum in filios: et incredu
los ad prudentiam iuſtoꝝ.
Parare dño: plebem perfectam.
Gloria et honore coronaſti eum et conſti-
tuiſti eum ſup opa manuum tuarum.

Munera dñe obla Sec̄.
ta sc̄tifica. et itercede
te vc̄o iohe baptista nos
p hec a pc̄oꝝ nr̄oꝝ macu
lis emunda. ℣. Cō. Mag
na est gl̄a eius in salutari tu
o gl̄iam et magnū decorē im
Bpones sup eū dñe. ℣. Beati iohis baptiste
nos dñe pclara comme
moratio: et que uenturū
ē p̄dixit poscat nobis fo
re plamtū. Oīm. In die
De uentre sancto.
matris mee uocā
uit me dñs nois me
o et posuit os meū ut gladiū
acutū sub tegumento manꝰ
sue p̄texit me. posuit me q̄si
sagittā electā. ℣s Bonū est
confiteri dño et psallere noi
O tuo altissime Coll.
Deus qui p̄sentē diē
honorabilē nobis in bti
iohis natiuitate fecisti:
da populis tuis spūalium
gr̄ārum gaudioꝝ: et oīum
fidelium mentes diuine u
nius salutis etne. ℣. Iuc̄
Omps ds occ coll.
da cordibꝰ nr̄is illam
tiaꝝ sequi rectitudinem
semitaꝝ. q̄m bīs iohes in
deserto uoc̄ clamantis ego
aut. ℣. In occ̄ caulē coll.
Deus qui nos āīua lā
iohis baptiste solēp
nia frequentare concedis.
p̄sta q̄s. ut deuotis mentibꝰ celebrēm. et eius pio
nio p̄mereamꝝ plenie re
mia. Per dñm nr̄m ihc̄m.
mentū. ℣. Ysaie ℣hē.
Audi
et dicat dñs. Audite
insule: et attendite
pli delongē. Dñs ab ute
ro uocauit me: de uentre
matris mee recordatus est no
minis mei. Et posuit os
meū q̄si gladiū acutum.
In umbra manus sue p
texit me: et posuit me sicut
sagittā electā. In pharetra
sua abscondit me: et dixit
mihi. Seruus meus es tu
israel: q̄a in te gl̄iabor. Et nūc
dicit dicit dñs: formās
me ex utero seruū sibi. De
ducere iacob ad eum
et israel non congregabit. Et factus sum
gloriosus in oculis dñi. Et deus meus
fortitudo mea. Et dixit mihi
Parum est ut sis mihi puer
ad suscitandas tribus iacob
et fecem israel conuertendam. Ecce dedi te in lucem gentium: ut sis
salus mea usq; ad extremum terre. Reges uidebunt
et consurgent principes: et
adorabunt propter dñm qui
fidelis est: sanctus

te. Gr. Priusq̃ te formarẽ in
utero noui te et antq̃ exires de ve
tre sanctificaui te. ℣. Misit dñs ma
nũ suã et tetigit os meũ et dixit
mihi. Hlla. ℣. Tu puer pphe
ta altissimi uocaberis p̃ibis añ
dñm parare uias eius. S. lucã.
All. Elyzabeth ipleta est
tps pariendi: et pepit filiũ.
Et audierũt uicini et cogn
nati eius. qz magnificauit
dñs miam suã cũ illa: et
congratulabantur ei. Et
factũ est in die octauo ue
nerũt circucidere puerũ: et uo
cabant eũ nomine p̃is sui za
charã. Et respondens mr eius
dixit. Nequaq̃: sed uocab
bitur Iohes. Et dixerũt ad
illã. Qa nemo est in cognaco
ne tua: qui uocatur hoc
nomine. Innuebant autẽ p̃i
ri eius: quẽ uellet uocari eũ.
Et postulans pugillarẽ:
scripsit dicens. Johannes
est nomẽ eius. Et mirati
sũt uniuersi. Aptũ est autẽ
illico os eius et lingua ei⁹:
et loquebatur benedicens de
um. Et factus est timor sup
omnes uicinos eor: et sup
omnia montana iudee di
uulgabantur oia uba hec.
Et posuerũt omnes q̃ au
dierant in corde suo dicen
tes. Quis putas puer iste
erit: Etenim manus dñi
erat cũ illo. Et zacharias
p̃ eius ipletus est spũ scõ:
et pphetauit dicens. Be
nedictus dñs dus isrl: qua
uisitauit et fecit redẽptio
nem: plebis suę. ℣. Credo no
bis nisi fuit doctã a nr̃o oct̃ sac
mento. Off. Iustus ut
palma florebit sicut cedrus
q̃ in lybano est multiplicabit.
Qua die nu. Sec.
Quia die nu
meribz altaria cunu
lamus illius natiuitatẽ
hodie debito celebrantes.
qui saluatorẽ mundi et
cernuit affuturũ et adesse
monstrauit. dñm. Cõ.
Tu puer pphã altissimi
uocaberis p̃ibis eius ante fa
ciem dñi parare uias ei⁹. Cõpl.
Sumat ecclia tua dus
sti iohis baptiste ge
neratione letaã: p quẽ
sue regenerationis cognio
nem auctorem. dñm.
Per eundem et cetera.

Benedicite dñm sc̃i et hũles corde laudate dñm. ℣. Benedicat oĩa opa dñi dño laudate et superexal tate eũ in scla. Coll.
Sc̃oꝝ confessoꝝ lebuin radbodi atq; athalberti nos dñe confessio bt̃a cõmendet. et fragilitatẽ nr̃e sobolis diligenter exoret. ℟. Ps. Justi ĩpetuũ. cr. lus. Gr. Exultabũt sc̃i in gla letabũtur ĩ cubilibꝫ suis. ℣. Cantate dño cantic̃ nouũ laus eius ĩ eccl̃a sc̃oꝝ. Alla. ℣. Vox exultatiõis et salutis in tabnaculis iustoꝝ. ℣. Sint lumbi. cr. hyc. Off.
Mirabilis deus in scis suis deus isr̃l ipe dabit ũtutẽ et fortitudinẽ plebis sue benedc̃s ds. Sec̃.
Concede nobis qs̃ ops deus. ut hys mũneribꝫ que pro sc̃oꝝ confessoꝝ lebuini radbodi atq; athalberti honore delibam' et te placam' exhibitis. et nos munificẽ acceptis. ℟. Cõ. Gaudete iusti in dño alla rõs erit collaudatio all'.
Da qs̃ ops ds. Cõpl.
Ut misteriꝝ tuoꝝ ũ tute sacrati sc̃oꝝ confessoꝝ tuoꝝ lebuini radbodi atq; athalberti intercessione fruamur. ℟. Jolis et pau
Quite tribulatiões iustoꝝ et de hys oĩbꝫ liberat eos dñs. dñs custodit oĩa ossa eoꝝ unũ ex hys nõ conterẽ. ℣. Benedicã dñm in oĩ tpe semp laus eius ĩ ore meo. Coll.
Quos ops ds. ut nos gr̃a tua natalicia hodierna letificet: ut qui de btoꝝ iolis et paulli glia festiuitatis erupim' fiducione pcedim': quos ea dem fides et passio ũcit fratres et cõgermanos. ℟. Epl. Rec ponderis un'. cr. luy. Gr. Ecce qd̃ bonũ et qd̃ iocundũ habitare fres in unũ. ℣. Sicut unguentũ in capite qd̃ descendit in barbã barbã aaron. ℣. Mandauit dñs bñdc̃oem et uitã usq; ĩ scm. Alla. ℣. Te decet ymnus deus laudamꝰ te decet confessio dñe. Eṽ. Attendite a falsis. cr. luy. Off. Glabum tur in te onis qui diligũt nomen tuũ qui tu dñe benedixisti iustis dñe ut scuto bone uoluntatis tue coronasti nos. Sec̃.
Hostias tibi dñe sc̃oꝝ

mrm iohis et pauli dica
tas meritis benignus assu
me. et ad ꝑpetuū nobis tri
bue ꝓuenire subsidiū. P.
Et si corā hoībꝫ tormē Co.
ta passi sūt deus tēptauit eos tā
q̄ aurū in fornace ꝓbauit eos
et sicut holocausta accepit eos.
Sumpsimus Cōpl.
dn̄e scōꝝ tuoꝝ iohis
et pauli solēpnia celebrā
tes sacramenta celestia:
pr̄a q̄s: ut qd̄ tp̄aliter ge
rimus eternis gaudiis cō
sequamur. P. Vigi petri et
Dicit dn̄s pauli aplōꝝ.
petro cū ēēs iunior cinge
bas te et ambulabas ubi uole
bas. cū aūt senueris extendes
manus tuas et alius te cinget
et ducet quo tu nō uis hoc aūt
dixit significans qua morte cla
rificaturus ēēt deū. ps Celi enar
rant glam dei et opa manuū eius
annūciat firmamentū. Coll.
Deus qui nobis btōꝝ
aplōꝝ petri et pauli
natalicia glōsa p̄ire cōce
dis. tribue q̄s eoꝝ nos sp
et benefitiis p̄ueniri. et orō
nibꝫ adiuuari. P. Eodē die.
Omp̄s s dꝰ. qui nos be

ati benigni mr̄is tui solēp
nitate letificas: pr̄a. ut cu
ius cōmēoratōe gaudemꝰ:
p̄sidio muniamur. Eo
Deus qui btm̄ dē die.
leonē pontificē scōꝝ
tuoꝝ meritis coequasti: cō
cede ꝓpicius: ut qui cōme
mēoratōis eius festa ꝑco
limus. uite quoq; imitemur
exempla. P. l'act aplōꝝ.
In diebꝫ ill'. Petrus et iohes
ascendebant in templū: ad
horā orōnis nonā. Et qui
dam uir qui erat claudus
ex utero mr̄is sue baiula
batur: quē ponebant coti
die ad portā templi que
dicitur speciosa. ut peteret
elemosinā ab introeunti
bꝫ in templū. Is cū uidis
set petrū et iohem īcipien
tes introire in tēplū: roga
bat ut elemosinā acciperet.
Intuens aūt ī eū petrus
cū iohe dixit. Respice in
nos. At ille ītendebat ī eos:
sperans se aliqd acceptu
rū ab eis. Petrus aūt dix
it. Argentū et aurū non
est michi: qd aūt habeo
hoc tibi do. In noīe ihu

xpi nazareni: surge et ambula. Et apprehensa manu eius dextera: allevavit eum. Et protinus consolidate sunt bases eius et plante: et exiliens stetit et ambulabat. Et intravit cum illis in templum: ambulans et exiliens et laudans deum. Et vidit omnis populus eum ambulantem: et laudantem deum. Cognoscebant autem illum: quoniam ipse erat: qui ad elemosinam sedebat ad speciosam portam templi. Et repleti sunt stupore et extasi: in eo quod contigerat illi. Gr.

In omnem terram exivit sonus eorum et in fines orbis terre verba eorum. V. Celi enarrant gloriam dei et opera manuum eius annunciat firmamentum. Alia. V.

Per manus autem apostolorum fiebant signa et prodigia multa in plebe. Si fuerit doc. Sancti Iohannem.

In illo. Dixit ihesus petro. Symon iohannis diligis me plus his: Dicit ei. Etiam domine: tu scis quia amo te. Dicit ei. Pasce agnos meos. Dicit ei iterum. Symon iohannis diligis me: Ait illi. Etiam domine: tu scis quia amo te. Dicit ei. Pasce agnos meos. Dicit ei tercio. Symon iohannis amas me. Contristatus est petrus quia dixit ei tercio. Amas me: et dicit ei. Domine tu omnia scis: tu scis quia amo te. Dicit ei. Pasce oves meas. Amen amen dico tibi: cum eres iunior cingebas te. et ambulabas ubi volebas. Cum autem senueris extendes manus tuas: et alius te cinget et ducet te quo tu non vis. Hoc autem dixit: significans qua morte clarificaturus esset deum. Off.

Michi autem nimis honorificati sunt amici tui deus nimis confortatus est principatus eorum. Sec.

Munus populi tui domine quesumus apostolica intercessione sanctifica. nosque a peccatorum nostrorum maculis emunda. P. Alia.

Adesto domine precibus populi tui adesto muneribus ut que sacris sunt oblata misteriis sancti benigni nostri tui tibi placeant intercessione. Alia.

Annue domine. ut intercedente beato leone pontifice hec no

bis prosit oblatio. quam i
molando tocius mundi
tribuisti relaxare delicta. P.
Symon iohis diligis Co.
me plus hijs dne tu omia nos
ti tu scis dne qr amo te. Cpl.
Quos celesti dne alimen
to saciasti: aplicis i
tercessionibz ab oi adusi
tate custodi. Alia.
Sumpsimus dne pig
nus redeptois eterne: sit no
bis qs interueniente bto be
nigno mre tuo. uite pntis
auxiliu piter et future. Al.
Deus qui aie famli tui
leonis eterne btitudinis
pmia contulisti: concede p
pitius: ut qui pccor nror
ponde pmimur. eius apd
te pcibz subleuemur. P. In
Nunc scio die sancto.
uere qr misit dns anglm
suu et eripuit me de manu he
rodis et de omi expectatoe plebis
iudeor. P. Dne probasti me et
cognouisti me tu cognouisti ses
sionem meam. Collecta.
Deus qui hodiernam diem
aplor tuor petri et pau
li mrio consecrasti: da eccie
tue eor in omibz sequi p

ceptu: p quos religionis
sumpsit exordiu. P. Inf.
Dra qs omps oct coll.
deus: ut nullis nos
pmittas pturbationibz
concuti: quos in aplice
confessionis petra solidas
ti. P. l. actuu aplor.
In diebz ill. Misit herodes
rex manus: ut affligeret
quosda de eccla. Occidit
aut iacobu: frem iohis
gladio. Videns aut qa
placeret iudeis: apposuit
apprehende et petru. Erat
aut dies azimor. Quem
cu apprehendisset misit
in carcere: tradensqz qtu
or quaternionibz militu
custodiendu. uolens post
pascha producere eu pplo.
Et petrus quide seruabat
in carcere. Oratio aut fie
bat sine intermissione ab
eccla: ad deu pro eo. Cum
aut pducturus eu eet he
rodes. in ipa nocte erat pe
trus dormiens inter duos
milites uinctus cathenis
duabz: et custodes ante
ostiu custodiebant carce
re. Et ecce angelus dni as

tuat: et lumen refulsit i
hsitmaulo. Paulo q̄ latꝛ
petꝛi: excitauit eū dicens.
Surge uelociter. Et cecidꝛ
runt catene: de manibꝫ ei⁹.
Dixit aūt angelus ad eū.
Precingere: et calcea te cali
gas tuas. Et fecit sic. Et dixit
illi. Circūda tibi uestimē
tum tuū: et sequere me.
Et exiens sequebatur eū:
et nesciebat q̄ uerū est q̄d
fiebat p angelū. Estimabat aūt se uisū uidꝛe. Transeuntes aūt primā et secūdam
custodiā: uenerūt ad portā ferreā que ducit ad ciuitatē que ultro aperta est eis. Et exeuntes processerūt
uicū unū: et continuo
discessit angel⁹ ab eo. Et
petꝛus ad se reuersus dixit.
Nūc scio uere q̄ misit dñs
angelū suū: et eripuit
me de manu herodis. et
de omni expectatōe: plebis
iudeoꝝ. ℣. Constitues
eos principes sup oem terrā. me
mores erūt nois tui dñe.
Pro patꝛibꝫ tuis nati sūt tibi fi
lij. pterea populi confitebūt̄ tibi.
Hilla. ℣. Tu es petꝛus et sup
hanc petꝛā edificabo ecclesiam
meā. ℣. Et tibi dabo claues regni celoꝝ. ℟. Et quodcūq; ligaueris sup terrā erit ligatū et in celis. ℣. Et
tibi hec omnia dabo si cadens
adorauerꝭ me. ℟. Et quodcūq; ligaueris sup terrā erit ligatū et in celis. ℣. Tu es petꝛus et sup hanc petꝛā edificabo ecclesiam meā. ℟. Et portę inferi non preualebunt aduersus eā. ℣. Et tibi dabo claues regni celoꝝ

Postra de scō iohe. z de scō petro dī
coll. ut inf ad uincla. Ad galath.

Fres. Nonī uob manifm
geliū qđ euāgelizatū
ī est a me: qa nō est scdm
hoīem. Neq; enī ego ab ho
mine accepi illđ neq; di
dici: sz p reuelationē ihu
xpi. Audistis enī conuer
sationē meā aliqn in iu
daismo: qm supra modū p
sequebar ecclīam dei et ex pug
nabā illā. Et proficiebā i
iudaismo supra multos
coetaneos meos in gne
meo: habundantius emu
lator existens patrnaz me
az traditionū. Cū autem
placuit q̄ qui me segregā
uit de utero matris mee. et
uocauit p gratiam suā ut
reuelaret filiū suū in me.
ut euāgelizarē illū in gē
tibz: continuo nō acquieui
carni et sanguini. neq; ue
ni ihlm ad ap̄los ante me
apostolos. sz abij in ara
biam. et iterū reuersus sum
damasc. Deinde post an
nos tres ueni ihlm ad
uidē petrū: et mansi apd eū
diebz quindecim. Aliū autē
aplōz uidi nemine: nisi
iacobū fratrē dñi. Que aūt
scribo uobis: ecce coram deo:
qz nō mentior. Gz. Qui
opatus est petro in aplatū
opatus est et mihi inter gē
tes et cognoscentes gratiam dei q̄
data est mi. v. Gratia dei ī me va
cua nō fuit sz gratia ei⁹ sp in me
manet. Alla. v. In oēm tra
exiuit sonus eoz et in fines or
bis terre uba eoz. Sec̄ Clare scō
rum. Euā. Ecce nos reliqm⁹
ac. l. Offī. Mihi autē ni
mis honorificati sūt amici tui d's.
nimis confortatus ē principat eoz.

Hec die nie qs dñe Sec̄.
Hostias et hostias apli
ca cōmendet oro. ut qđ pro
illoz gla celebramus no
bis prosit ad uitā ꝑ. Cō.
Amen dico nobis qđ uos q̄
reliquistis oīa et secuti estis me
centuplū accipietis et uitam
eternam possidebitis. Cōpl.
Perceptis die sacramē
tis beatis apostolis ut
precemur: ut que pro illoz celebrata
sunt gla: nobis pficiant
ad medelā ꝑ. In uisitati
one bte marie uirginis.

Audeamus oēs in dñō diem festū celebrantes in honore marie virginis de cuius assumptione gaudent angeli et collaudant filiū dei. ℣. Cantate dño canticū nouū quia mirabilia fecit dñs. Coll.

Omnipotens sempiterne deus qui corporalem assumptionem beate marie semper virginis filio tuo preparare dignatus es: da nobis quesumus ut cuius commemoratione letamur, eius pia intercessione ab imminentibus malis omnibus liberemur. Per eundem dominum.

Deus qui nos sanctorum tuorum pontificum et martyrum tuorum confessionibus gloriosis annuis et precibus: da nobis et communicationem percipere: et interuentionem gaudere. Per. Infra.

Omnipotens et octas coll.

Omnipotens sempiterne deus qui ad consolationem omnium credentium nunc assumptionem beate marie ad celestia duxisti. preces nostras. ut sicut ipse seruos ad assumptionem huiusmodi inspirasti. ita corda nostra et corpora nostra hodie et cotidie et cō

seruet. Per dominum. Lectio libri sapientie.

Ego quasi uitis fructificaui suauitatem odoris: et flores mei fructus honoris et honestatis. Ego mater pulchre dilectionis et timoris et agnitionis et sanctę spei. In me omnis gratia uitę et ueritatis: in me omnis spes uitę et uirtutis. Transite ad me omnes qui concupiscitis me et a generationibus meis implemini. Spiritus enim meus super mel dulcis et hereditas mea super mel et favum. Memoria mea in generationem seculi. Qui edunt me adhuc esurient et qui bibunt me adhuc sitient. Qui audit me non confundetur. Et qui operantur in me non peccabunt. Qui elucidant me vitam eternam habebunt. Hec omnia liber vite testatur. Hec est sapientia. Ascendens in montibus: transiliens colles. Talis est dilectus meus et hic amicus meus filie jerusalem. Nigra sum sed formosa filie jerusalem. Propter quod dilexit me rex et introduxit me in cubiculum suum. Dixit mihi surge propera amica mea: columba mea formosa mea et veni. Jam enim hyems transiit imber abiit et recessit. Flores apparuerunt in terra nostra. Tempus putationis adhuc est. Vox turturis audita est in terra nostra. Ficus protulit grossos suos: nunc florentes odorem suum. Surge propera amica mea: speciosa mea et veni. Columba mea in foraminibus petre: in caverna macerie. Ostende michi faciem tuam: sonet vox tua in auribus meis. Vox enim tua dulcis: et facies tua decora. Gra

Benedicta et venerabilis es virgo maria que sine tactu pudoris inventa es mater salvatoris. ℣. Virgo dei genitrix quem totus non capit orbis in tua se clausit viscera

factus homo. Alla.ỹ. In ma
na bñgnitas p scḋa cōmendatur
dñi uisitans elyzabeth ut ꝯdigna
paralatur. ℣ oct. Alla.ỹ ℣spes
intur oi ꝑ ꝓlo mana mor ñoca
ce uidentu hanc elyzabeth hñilit
uisitare. ℣ cñ ℣enu ꝑcisa. ℣
Ull. Exurgens ma luca.
na abijt in montana cu
festinatōe in ciuitatē iu
da. Et intrauit in domū
zacharie: et salutauit ely
zabeth. Et factū est ut audi
uit salutationē marie ely
zabeth: exultauit infans
in utero eius. Et repleta ē
spū scō elyzabeth: et excla
mauit uoce magna et dix
it. Benedicta tu inter mu
lieres: et benedictus fruct'
uentris tui. Et unde hoc mi.
hi ut ueniat mr dñi mei ad
me: Ecce enī ut facta est uox
salutationis tue in auribz
meis: exultauit in gaudio
infans in utero meo. Et be
ata que credidit: quōm ꝑfi
cientur ea que dicta sūt ei a do
mino. Et ait maria. Magnificat aīa mea dñm. Et ex
ultauit spūs mūs: in deo sa
lutari meo. Qa respexit hu
militatē ancille sue: ecce enī
ex hoc beatā me dicent oēs
generatiōes. Qa fecit mihi
magna qui potens est: et
scūm nomen eius. Et mīa
eius a progenie in ꝓgenies
timentib; eū. Fecit po
tentiā in brachio suo: dis
persit superbos mente cordis
sui. Deposuit potentes de
sede: et exaltauit humiles.
Esurientes implenit bonis:
et diuites dimisit inanes.
Suscepit isrl puerū suū
recordatus mīe sue. Sicut
locutus est ad ꝓres nros:
abrahā et semī eius in
scḋa. Mansit aūt maria
cū illa qm mensib; tribz:
et reuersa est in domū suā.
Cred. et ꝑtō de dñica p oct. Off.
Filie regū in hore tuo astitit
regina a dextris tuis in uestitu de
aurato circūdata uarietate. Sec.
Omnīs s. deus qui cu
ram de omnib; in te
confidentib; semp uales.
ꝓpitiare qs. ut p oblationē qm
tibi offerim' uisitatione spe
ciali bñficia tue maiestatis in nris
necessitatib; sencaam. al.
Suscipe dne ꝓcum et

munera. que ut tuo sint
digna conspectui scorum tu
orum precibus adiuuemur. P. co.
Beatam uiscera marie uirginis que
portauerunt ad uisitationem ely
zabeth eterni patris filium. Ipl.
Omnipotens sempiternus deus qui commemorationem uisitationis beate marie matris dei
fieri uoluisti. prestanda quesumus. ut
per hoc sacrificium quod sumpsimus ab eius uisitationis
gratia nullatenus excidamus
Corporis sa Alia. P. e.
cri et preciosi sanguinis
repleti libamine quesumus domine deus
noster: ut quod pia deuotione ge
rimus: certa redemptione
capiamus. P. In translatione
sancti thome. Collecte sicut in fes
to eius. In translatione sancti martini Sequentia.
Aue summa. Credo et prefatio. de uisitatione.
Reliqua sicut in obitu eius. Octauas apostolorum.
Sapientiam sanctorum narrant
populi et laudem eorum nunciat
ecclesia. nomina autem eorum uiuent in se
culum seculi. P. Exultate iusti in
domino rectos decet collaudatio. Coll.
Deus cuius dextera be
atum petrum ambulan
tem in fluctibus ne mergere
tur erexit: et coaplin eius

paulum tercio naufragan
tem de profundo pelagi libe
rauit: exaudi nos propitius:
et concede ut amborum meri
tis eternitatis gloriam consc
quamur. P. Ad galath.
Fratres. Deus personam
hominis non accipit. Michi
enim qui uidebantur esse ali
quid nichil contulerunt: sed
econtra cum uidissent quod
creditum est michi euange
lium preputii. sicut petro circumcisio
nis. Qui enim operatus est
petro in apostolatum circumci
sionis: operatus est et michi
inter gentes. Et cum cogno
uissent gratiam que data est
michi. iacobus et cephas et
iohannes qui uidebantur co
lumpne esse. dextras dederunt
michi et barnabe societatis:
ut nos in gentes ipsi autem in
circumcisionem. tantum ut pau
perum memores essemus. Quod
etiam sollicitus fui hoc ipsum
facere. In xpo ihesu: domino nostro.
Iustorum anime in manu dei Gr.
sunt et non tanget illos tormentum
malicie. V. Visi sunt oculis insi
pientium mori illi autem sunt in pa
ce. Alla. V. Non nos me ele

gnis ẽ ego uos elegi et posui uos
ut eatis et fructũ afferatis et fruct⁹
ũr maneat. Sc̃m matth̃.
Nll. Jussit ihs discplos su
os ascẽdẽ in nauicula: et
p̃cedere eũ tñs trans. donec di
mitteret turbas. Et dimissa
turba: ascendit in montem
solus orare. Vespe autẽ ẽ:
solus erat ibi. Nauicula
autẽ: in medio mar iactа
batur fluctib⁹. Erat enĩ con
trarius uentus. Quarta aũt
uigilia noctis: uenit ad eos
ambulans sup̃ mare. Et
uidentes eũ sup̃a mare ã
bulantẽ: turbati sũt dicen
tes q̃ phantasma ẽ. Et pre
timore clamauerũt. Sta
timq; ihs locutus est eis di
cens. Habete fiduciã. Ego
sũ: nolite timere. Respondens aũt
petrus dixit. Dñe si tu es:
iube me uenire ad te sup aq̃s.
Qui ait. Veni. Et descendens
petrus de naui cepit ambu
lare super aq̃s: ut ueniret
ad ihm. Videns uentũ ui
olentũ: timuit. Et cũ cepisset
mergi: clamauit dicens.
Dñe: salua me fac. Et cõ
tinuo ihs extendens ma
nũ apprehendit eũ: et ait
illi. Modicæ fidei: quare
dubitasti: Et cũ ascendisset
in naiculã: cessauit uen
tus. Qui aũt in naui erã
erant: uenerũt et adorauerũ
runt eũ dicentes. Vere: fi
lius dei es. Credo et pfiteor ꝺ apli:
Off: Exultabũt sci in gla
letabuntur in cubilib⁹ suis ex
ultatões dei in faucib⁹ eor. Scã.
Offerimus tibi dñe p̃
ces et munera. quæ
ut tuo sint digna cõspec
tu aplor tuor pabe: ad
quirimur. p. Cõ. Iusto
rũ aũe in manu dei sũt et no
tanget illos tormentũ malu
ae uisi sũt oculis insipientiũ mo
ri illi aũt sũt in pace. Cõpl.
Protege dñe pplm tu
um: et aplor tuor
p̃ocamio confidamꝰ. ppetu
a defensione coletamur. p.
Laudate pũ Sept̃ fm̃.
dnm laudate nomẽ dñi
qui hitare facit sterilem in do
mo matrem filior letantem. ps
Sit nomen dñi bñdam ex hoc
nũc et usq; in sclm. Coll.
Presta q̃s op̃s nris: ut
qui gloiosos meros for

tes in sua confessione cog
nouimus: pios apd te i
nra intercessione sencia
mus. P dnm nrm ihm
xpm. Epla. Rememo
ramini. cc. liiij. Gr.
Vindica dne sanguinem scor
tuor qui effusus est. v. Posue
rut mortalia seruor tuor esca
uolatilib; celi carnes scor tuor
bestiis terre. Alla. v. Laudate
pueri dnm laudate nomen dni.
v. Sit nomen dni bndcm ex
hoc nunc et usq; in sclm. S.
In ill. Loquente ihu mach
ad turbas: ecce mr eius et
frres stabant foris qrentes
loqui ei. Dixit aut ei qui
dam. Ecce mr tua et frres tui
foris stant: qrentes te. At
ipe rndens dicenti sibi ait.
Que est mr mea. et qui
sunt frres mei? Et extendens
manum in discipulos suos
dixit. Ecce mr mea: et frres
mei. Quicumq; enim fecerit
uoluntatem pris mei. ~~Qui
cumq; enim fecerit uolunta
tem pris mei~~ qui in celis
est: ipe meus frater: et so
ror et mr est. Off. Anima
nra sicut passer erepta est de la

queo uenantium. laqus contritus
est et nos liberati sumus. Sec.
Sacrifitiis pntib; dne
qs intende placatus.
et intercedentib; scis tuis de
uotioni nre pficiant et sa
luti. P. Co. Quicumq; fece
rit uoluntatem pris mei qui in
celis est ipe ms fr soror et mr
dicit dns. Compl.
Qs omps deus: ut illius
salutaris capiamus effec
tum: cuius p hec misteria
pignus accepimus. P. In
translatione s bndci. Offitium
ut s in natali eius exceptis. coll.
et Alla. sequentib;. Alla. v. Bts
uir qui timet dnm in manda
tis eius cupit nimis. Coll.
Intercessio nos qs dne bti
benedci abbis comen
det: ut qd nris meritis no
ualemus: eius pronocio
assequamur. Sec.
Sacris altarib; dne hos
tias suppositas scs benedcs
qs in salutem nobis pueniret
deposcat. P. Compl.
Protegat nos dne cu
tui pceptione sacramenti
bts bndcs abbas p nobis
intercedendo: ut et conuersa

nomis eius expiamur ĩsig
nia: et ĩtercessionis ipius
patrocinia suffragia. ℣.
Oremus. Beate margarete virginis.
Audiamus omis in dño
diem festũ celebrãtes ĩ hõre sãc
te virginis de qua passione gau
dent angeli et collaudant filiũ
dei. ℣. Exultate iusti in dño rec
tos decet collaudatio. Coll.
Deus qui beatã margaretã virginẽ hodierna
die ad celos p martirij palmã
venire fecisti cõcede nobis qs:
ut eius exempla sequen
tes. ad te pervenire mereamur.
Per dñm. Eod die.
Omps s. deus miam tu
am omẽ suppliciũ. ut qui
de meritoꝝ qualitate diffi
dunus. intercedente bta
virgine margareta tua. non
indigni tui ꝛ indulgentia
tua sentiamus. ℣. Epl.
De virginibz. ac. hcm. Gr. Ex
ultabunt sci in gl'a letabunt
in cubilibz suis. ℣. Cantate dño
canticũ nouũ laus eius in eccla
sanctoꝝ. Alla. ℣. Adducentur regi
virgines post eã. proxime eius offerentur
tibi in letitia. Cui. ℣. Hec est
virginũ chorus. x. ii. ac. hcm. Off.

Offerentur regi virgines proxime eã
afferentur tibi in letitia et exultatione
adducentur in templũ regi dño.
Hec hostia qs dñe Sec.
pro bte margarete
virginis martirio oblata et mu
nere tuo nobis salutare. et cor
pore obtineat sanitatẽ.
Hanc dñe munera. qs in bte mar
garete virginis tue solẽpni
tate deferimus. qr ad tua
propitia merentur et laudẽ.
qd' ul' talis orta est ul' ta
lis assũpta est. ℣. Cõ.
Quinq; prudentes virgines
acceperũt oleũ in vasis suis
cũ lampadibz: media autẽ
nocte clamor factus est ecce sponsus
venit exite obviã xpõ dño. Ipl.
Hymnus dñe sacramen
ti perceptione et beate
margarete virginis intercessi
one. et tu in nobis manẽ
dignare: et nos in te in
castum manere concede. Alla.
Hec nos dñe gratia tua
qs sp exercitãt. ut et
divinus instituere cor nra
ministerijs. et sãc multiplicẽ
virginis tue cõmendatio lẽ
tificet. ℣. Diuisio apl'oꝝ.

Michi aut nimis honorati sunt
amici tui deus nimis confor
tatus est principatus eorum. P. Domine
probasti me et cognouisti me tu
cognouisti sessionem meam. Coll.
Deus qui hodierna
die diuisionem apostolorum
tuorum tua prouidentia fie
ri preordinasti. ut in una fi
dei gratia gentium dispersa uo
caretur ecclesia. da nobis
per supplicationem eorum ueni
am nostrorum promereri peccatorum.
per quorum ueram predicationem
ad tui nominis peruenimus
agnitionem. P. Eodem die.
Deus qui fidelibus tuis
magna pro paruis
eterna pro temporalibus largiris
concede propitius. ut qui be
ati plechelmi confessoris
tui atque pontificis merita
uenerantur. eius sint inter
cessione a cunctis semper periculis
expediti. P. Epi. Iam non
estis hos. cc. xlix. Gr. Con
stitues eos principes super omnem ter
ram memores erunt nominis tui domine.
V. Pro patribus tuis nati sunt tibi fi
lii propterea populi confitebuntur tibi.
Alleluia. V. Non uos me elegis
tis sed ego uos elegi et posui uos
ut eatis et fructum afferatis et
fructus uester maneat. Sermo.
In illo. Dixit. i. d. s. Euntes
in mundum uniuersum: predi
cate euangelium omni crea
ture. Qui crediderit et bap
tizatus fuerit: saluus erit.
Qui uero non crediderit: con
dempnabitur. Signa autem
eos qui crediderint: hec se
quentur. In nomine meo de
monia eicient: linguis
loquentur nouis. serpen
tes tollent. Et si mortifer
quid biberint: non eis no
cebit. Super egros manus
imponent: et bene habe
bunt. Et dominus quidem ihesus post
quam locutus est eis assumptus
est in celum: et sedet a dextris
dei. Illi autem profecti predica
uerunt ubique: domino cooperan
te et sermonem confirmante:
sequentibus signis. Credo et
prefatio de apostolis. Off. In omnem terram
exiuit sonus eorum et in fines orbis
terre uerba eorum. Secreta.
Domine ihesu xpe tuarum pas
tor ouium suscipe pla
catus hoc nostre deuotionis of
fitium quod tue offerimus ma
iestati in eorum recordatione de

quor solẽpnitate hodier
na gaudemus diuisione
Suppositas Alia. Q̃u.
hijs altarib; oblati
ones q̃s dñe ut plecabilis
confessoris tui atq; pon
tificis depreatio maiestati
tue reddat acceptas. p. Cõ.
Ego uos elegi de mundo ut
eatis et fructũ afferatis et fruc
tus ũr maneat. Cõpt.
Ecti sumpsimus dñe
mẽpti onis ũre oblationẽ.
pẽa q̃s. ut nobis proficiat
nõ ad iudiciũ ꝫ ad salua
tionẽ. et hoc nobis obti
neat cor intercessio quorũ
hodie effulsit salubertima
diuisio. Per. Alia.
Iuuo munẽ sagitta
ti q̃s dñe deus ũr. ut
sẽ plecabilis confessoris
tui atq; pontificis suffulti
suffragijs. et nunc refectois
gaudia pape merearnur. p.
De sancto alexio.
Eus qui ut̃ alexio cõ
fessori tuo maxime pace inu
itus contulisti concede no
bis famulis tuis p eius
humilitatẽ atq; exhibitẽ. in
oĩb; tribulatoĩb; et angu
stijs nr̃is. ips sẽ consolati
onẽ et aĩ eo nutã hr̃e sem
piternã. p. Secreta.
Respice pyssice deus de
mentiũ multitu sup hanc
hostiã tuo nõi dicatã
qui in alia cruces p nob
hostia fieri uoluisti. ut
mortẽ tua mortẽ destruc
res ꝑpetuã. et p gl̃osa sẽ a
lexij confessoris tui mem
ta. nos a morte cruas se
cundũ. et ad ꝑmia pdu
cas etnã. p. Cõpt.
Quos corpore et sãgui
ne tuo dñe sacrasti. et so
lẽpnitate confessoris tui
alexij letificasti. ꝑtua
custodi pietate: ut utilẽ
q̃ nobis ꝓficiat ad salu
tem sempiternã. et ea q̃ sẽ
suffragia et celestia que
sumpsimus sacramenta. p.
Habitabit Fredrica cpi.
iustus in dño et spabit
in eo et laudabunt omis rẽ cor
de. p. Exaudi nr̃a dñe oronem
meã ai dep̃cor a tuor ũmia ex
pe aiam meã. Coll.
Sancti fredrica mñs
tui atq; pontificis dñe cõ
fessio nr̃is sit cõfirmata

nobis pie deuotionis aug
mentū: qui in tuo noīe
pseuerans meruit hono
rari. P. Eodem die.
Exaudi q̄s dn̄e p̄ces
nr̄as: et intercedente
bt̄o arnulfo confessore tu
o atq; pontifice. supplica
tiones nr̄as placatus in
tende. P. Epl'. Memor esto.
cc. lij. Gr. Posuisti dn̄e
sup caput eius coronā de lapi
de p̄cioso. V. Desideriū aīe eius
tribuisti ei et uolūtate labior
eius nō fraudasti eū. Alla.
V. Posuisti dn̄e sup caput ei
coronā de lapide p̄cioso. Eiu.
Nisi granū. cc. lij. Off.
Gl'a et hōre coronasti eū et
constituisti eū sup opa ma
nuū tuar dn̄e. Sec.
Hostias tibi dn̄e pro
cōmemoratione sc̄i frede
rici mr̄is tui atq; pontifi
cis offerimus. quē a tui
corpis unitate nulla tēp
tatio sepauit. Alia.
In conspectu tuo dn̄e
q̄s talia nr̄a sunt mu
nera. que intercedente bt̄o
arnulfo confessore tuo at
q; pontifice et placare te
ualeant. et nos placere ti
bi pficiant. P. Cō. Qui
uult uenire post me abneget se
metipm̄ et tollat crucē suā et se
quatur me. Compl'.
Refecti cibo potuq; celes
ti dn̄e deus nr̄ te supplices
exoramus: ut ī cuius cō
memoratōe pcepimus: ei
muniamur et p̄cibus. P.
Conseruent nos. Alia.
dn̄e q̄s munera tua
et intercedente bt̄o arnul
fo confessore tuo atq; pō
tifice. uitā eternā nobis
tribuant postulantibus. P.
Loque Praxedis ūg.
bar de testīonijs tuis in
conspcū regū et nō confundebar
in mandatis tuis q̄ dilexi nimis.
P. Bt̄i īmaculati in uia q̄ am
bulant ī lege dn̄i. Coll.
Deus qui nos hodie be
ate praxedis ūgīs et mr̄is
tue annua solēpnitate le
tificas: concede ppitius: ut
eius adiuuemur meritis.
cuius castitatis irradia
mur exemplis. P. Epl'.
Qui gl'at'. cc. lxi. Gr. Di
lexisti iusticiā et odisti iūqtatē.
V. Ppterea unxit te ds ds tuus

oleo letitie. Alla. ℣. Spēcio
et pulchritudine tua intende pro
sperē et regna. Gℜ. Dilexisti
tatē. ℟. dñe. ū. ℟. lxij. Off.
Offerentur regi virgines post
eā. proximē eius offerentur tibi. Sec.
Hostias tibi dñe bte
Praxedis mrīs tue
dicatas meritis benign⁹
assume. et ad pmiū no
bis tribue pcipere sēsi
diuī. P. Cō. Sile est regnū
celoꝝ hoī negociatori qrenti bo
nas margaritas. ūcenta una
pciosa margarita redit oīa su
a et comparauit eam. Cōpl.
Hdiuinet nos qs dñe
et hec mīsteria scā q
sūpsimus: et bte praxedis
intercessio ueneranda. P.
Marie magdalene.
Laudamus oīs in dīno di
em festū celebrantes i hōre marie
magdalene de cuius solēpnitate
gaudent angeli et collaudāt filiū
dei. Ps Exultauit cor meū
in dīno bonū dico ego opa mea re
Bte marie Coll. gn.
Magdalene qs dñe sup
plicibus adiuuemur: ut
pbis exoratis quatriduā
ne fratrem eius mortuū ab
uinculis relaxasti. Q. u.
Epl. Mulierē fortē. ℟. lxi. Gℜ.
Dilexisti iustitiā et odisti iniq
tatē. ℣. Propterea unxit te deus deus
tuus oleo letitie. Alla. ℣. Ma
ria hec est illa que domum sim
tuū dñe ihū xpē qz te dilexit ue
hementer. Gℜ. Rogamus
ihm. ꝙm pphe. ℟. fia ℣ante
pale. lxxij. Off. Angelus
dñi descendit de celo et dixit mu
lieribus que querebas surrexit si
cut dixit alla. Secreta.
Munera nra qs dñe be
ate marie magdalene glo
sa merita tibi reddant ac
cepta. cuius oblationis
obsequiū unigenitus
filius tuus clementer sus
cepit impensū. Q. ℟. Cō.
Videns dñs flentes sorores
lazari ad monumentū lacri
matus est coram iudeis et cla
mauit lazare veni foras et p
dux ligatis manibus et pedibus
qui fuerat quatriduanus mortuus.
Sumpto dñe Cōpl.
Munere et salutari re
medio corporis et sanguis
filij tui: ab oībus malis
bte marie magdalene
pcamur exuami. P. ei-

Sacerdotes Apollinaris
dei bñdicite dñm. sci et m̄.
humiles corde laudate deū. Ps.
Bñdicite oīa opa dñi dño
laudate et superexaltate eū ī scla.
Sci apollina Coll.
Sris mr̄is tui atq; pō
tificis dñe confessio recen
sita conferat nobis pie
deuotionis augmentū:
q̄ ī tuo noīe pseuerans me
ruit honorari. P. Epl.
Doctrinis uariis. cc. lviij. g̃.
Inueni dauid seruū meū
in oleo scō unxi eū manus
eū mea auxiliabit ei et bra
chiū meū confortabit eum. v.
Nichil pficiet inimicus in eo et
filius iniquitatis nō nocebit eū.
Alla. v. Posuisti dñe sup ca
put eius coronā de lapide pcio
so. Ew. Homo quidā no
bilis. cc. lix. Off. Veritas
mea et mia mea cū ipo et in
noīe meo exaltabit cornu ei.
Hostias tibi Sec.
dñe p cōmēoratōe
sci apollinaris mr̄is tui
atq; pontificis offerim.
quē a tui corpis unita
te nulla tēptatio separauit
P. Cō. Semel iuraui in
scō meo semen eius ī eternū ma
nebit et sedes eius sicut sol ī cō
spcū meo et sicut luna pfcā in
eternū et testis in celo fidelis. Ipl.
Refecti cibo potuq; celes
ti dñe ds nr̄ te suppli
ces exoramus: ut in cui
hec cōmemoratōe pcepi
mus: eius muniamur
et pcibz. P. Vigi sci iacobi.
Ego autē. p totū. In die scō.
Michi aūt nimis hōrati sūt
amici tui deus nimis con
fortatus ē pncipatus eor. Ps.
Dñe pbasti me et cognouisti
me tu cognouisti sessionē meā.
Esto dñe plebi Coll.
tue scificator et custos:
ut apli tui iacobi muni
ta presidijs: et conuersatōe
tibi placeat: et secura de
seruiat. P. Epl. Bñdcio dō.
cc. xlix. g̃. Constitues eos pn
cipes sup omnē terrā memores
erūt noīs tui dñe. v. Pro pri
bz tuis nati sūt tibi filij ppterea
ppli confitebunt tibi. Alla.
v. In oēm terrā exiuit sonus
eor et ī fines orbis terre uba eor.
In ill. Accessit ad ilie Smath
sum mr̄ filior zebedei cū fi
lijs suis: adorans et petēs

aliquid ab eo. Qui dixit
ei. Quid vis? Ait illi. Dic
ut sedeant hij duo filij
mei: unus ad dexteram tu
am et unus ad sinistram in
regno tuo. Respondens autem
illis dixit. Ne scitis quid pe
tatis. Potestis bibere cali
cem quem ego bibiturus sum.
Dicunt ei. Possumus.
Ait illis. Calicem quidem me
um bibetis: sedere autem ad
dexteram meam et sinistram non
est meum dare vobis. sed qui
bus paratum est a patre meo. Et
audientes decem: indigna
ti sunt de duobus fratribus. Ihesus autem
vocavit eos ad se: et ait.
Scitis quia principes gentium
dominantur eorum. et qui maio
res sunt potestatem exercent in eos.
Non ita erit inter vos. Sed
quicumque voluerit inter vos
maior fieri: sit vester minister.
Et qui voluerit inter vos pri
mus esse: erit vester servus. Si
cut filius hominis non venit mi
nistrari: sed ministrare: et dare
animam suam: redemptionem pro
multis. Credo. Offertorium. Michi autem
nimis honorificati sunt amici tui deus
nimis confortatus est principatus eorum.

Oblationes populi tui Secreta.
domine quesumus beati apostoli tui iaco
bi passio beata conciliet. et que nostris
non apta sunt meritis fiant
tibi placita eius deprecatione. P. Prefatio de apostolis. Co.
Dico autem vobis amicis meis
ne terreamini ab hijs qui vos persequuntur. Compl.
Beati apostoli tui iacobi
cuius hodie festivitate cor
pore et sanguine filij tui nos
refecisti. quesumus domine intercessione nos
adiuva: per cuius solempnitate per
cepimus tua sancta letantes. Pe. xpo fori
Letabitur iustus in domino et mi.
sperabit in eo et laudabuntur
omnes recti corde. P. Exaudi deus oratio
nem meam cum deprecor a timore inimici
eripe animam meam. Collecta.
Votivos nos quesumus domine be
ati xpofori martiris tui
natalis semper excipiat: qui
et iocunditatem nobis sue
glorificationis infundat: et ti
bi nos reddat acceptos. P.
Epl. Memor esto. cc. lij. Gr.
Domine prevenisti eum in benedictioni
bus dulcedinis posuisti in capite
eius coronam de lapide precioso. V.
Vitam petijt et tribuisti ei longi
tudinem dierum in seculum seculi. Alla.

℣. Corona aurea sup caput ei⁹
expressa signo scitatis glie hoꝛis.
Ew. Si quis uult. cc. lij. Off.
Posuisti dne i capite ei⁹ coronā de
lapide pcioso uitā petijt a te et tribu
Fiat dne qs Sec. isti ei.
hostia sacranda pla
cabilis pciosi celebritate
mrij. que et pcca nra pu
rificet. et tuoꝛ tibi uota
conciliet familioꝛ. P. Co.
Qui uult uenire post me ab
neget semetipm et tollat crucē
suā et sequatur me. Copl.
Quesum⁹ ops ds: ut
bti xpofori mris tui
celestib: misterijs celebra
ta solēpnitas. indulgen
tiā nobis tue ppitiatois
acceleret. P. Panthaleonis
Gloria et hoꝛe coronasti m.
eū et constituisti eū sup
opa manuū tuaꝛ. P. Dne do
min⁹ nr qm admirabile est no
men tuū in uniuersa tra. Coll.
Adesto dne supplicati
onib: nris: et intercē
dente btō panthaleone
mre tuo. ab omi nos ad
uersitate custodi. P. Epl.
Iustū deduxit. cc. li. Gr.
Posuisti dne sup caput ei⁹

coronā de lapide pcioso. ℣. Desi
deriū aie eius tribuisti ei et uo
luntate labioꝛ eius nō fraudas
ti eū. Alla. ℣. Posuisti dne
sup caput eius coronā de lapi
de pcioso. Ew. Si qs uult.
cc. lij. Off. Gla et hoꝛe coro
nasti eū et constituisti eū supo
pa manuū tuaꝛ dne. Sec.
Muneribꝫ nris qs dne
pcibꝫq susceptis et
celestib: nos munda mis
terijs et clementer exaudi
P. Co. Magna ē gla eius
in salutari tuo glam et mag
nū decorē impones sr eū dne.
Da qs dne deus Cpl.
nr: ut sicut tuoꝛ cō
memoratōe scoꝛ tpali gn
tulamur offitio: ita pe
tuo letemur aspectu. P. Do.
Felicis simplicij et fau.
Sacerdotes eius induant sa
lutare et sci eius exultatōe exul
tabunt. P. Memento dne da
uid et ois mansuetudis eius.
Presta qs dne Coll.
ut sicut ppls xpian⁹
mrm tuoꝛ felicis simpli
tij faustini et beatricis tpa
li solēpnitate congaudet.
ita pfruat eterna: et qd uo

tus celebrat cõprehendat
effectu.℣. l. apocal' v violi
Nduchi ill. Vidi ostiũ apli.
um aptũ in celo: et ecce
turba magna qm dinu
merare nemo poterat. et
et oĩbꝫ gentibꝫ et tribubꝫ
et plis et linguis. stantes
ãm throniũ et in cõ
spectu agni amicti stolis
albis. et palme in manu
bꝫ eoꝝ. Et clamabant uo
ce magna dicentes. Sal'
uo nõ: qui sedet sup thꝰ
nũ et agno. Et omis angꝛ
li stabant in circuitu thro
ni et seniorꝫ et quatuor a
nimaliũ: et ceciderũt in cõ
spectu throni in facies su
as. et adorauerũt deũ dice
tes amen. Benedictio et cla
ritas et sapia et grãꝝ actio:
honorꝫ et uirtus et fortitudo
deo nõ: in scla sclorꝫ amẽ. ℟.
Sacerdotes eius induant salutare
et sci eꝰ exultatõe exultabũt. ℣. Illuc
pduc me domine in uiam iustitie
ppter inimicos meos. Hilla. ℣. Te mirũ cõ
fitentur populi confitentur tibi dne. cv.
Qui lumbi. cc. lx. Off:
Caritas mea et mia mea ei
ho et in nõe meo exaltabitur

Hominũ eius. Secreta.
Hostias tibi dne p scoꝝ
ũ mriũ felias simplici
fastinu et beatitas cõ
memoratõe deferimus sup
plices deprecantes. ut et in
dulgentia nobis prestꝫ cõ
ferant et salutẽ. ℣. Cõ.
Beatis seruus quẽ cũ uenerit
dns inuenerit uigilantẽ amen
dico uobis sup oĩa bona su
a constituet eũ. Compl'.
Oresta qs ops deus: ut
scoꝝ tuoꝝ felias sim
plicitꝫ fastinu et beatitaꝰ
celestibꝫ mysteriis celebra
ta solẽpnitas. indulgen
tia nobis tue ppitatois
acquirat. ℣. Abdon et sen
Intret in conspectu tuo dne gemitus cõpedi
torꝫ rede uianis uris septuplũ
in sinu eoꝝ. undita sangui
nem scoꝝ tuoꝝ qui effusus
est. ℣. Ds uenerũt gentes in
hereditatẽ tuã polluerũt tem
plũ scm tuũ. Coll'.
Deus qui scis tuis ab
dn et semen ad hanc
glam uenendi copiosũ
munus gẽr contulisti:
da famulis tuis suoꝝ ue

mam peccatorum: ut sanctorum tuorum
intercedentibus meritis. ab
omnibus mereamur adversita
tibus liberari. P. Epl. Lingua
sapientium. cc. liiij Gr.
Gloriosus deus in sanctis mirabi
lis in maiestate faciens prodi
gia. V. Dextera tua domine glorifi
cata est in virtute dextera manus
tua confregit inimicum. Alla.
V. Iusti epulentur et exultent
in conspectu dei delectentur in le
tia. Ew. Descendens ihesus de
monte. cc. lv. Off. Mira
bilis deus in sanctis suis deus israel ipse
dabit virtutem et fortitudinem plebi
bus suis benedictus deus. Secreta.
Hec hostia domine quesumus quam
sanctorum tuorum natalicia
recensentes offerimus et
vincula nostre pravitatis
absoluat. et tue nobis mi
sericordie dona conciliet. P.
Posuerunt mortalia servorum co.
tuorum domine escas volatilibus celi car
nes sanctorum tuorum bestiis terre secundum
magnitudinem brachii tui possi
de filios mortipunitorum. Cpl.
Per huius domine operatio
nem misterii et vitia
nostra purgentur: et interce
dentibus sanctis tuis iusta desi

deria compleantur. P. Ger
Presta quesumus opus mani coll.
deus. ut beatissimi ger
mani antistitis et confes
soris tui cuius exempla
miramur et colimus et si e
quari factis eius non possu
mus saltem vestigia eius
sequi et fidem nobis contin
gat imitari. P. Secreta.
Clementiam tuam domine
deprecamur. ut hiis
oblationibus plebis quas
in honore beatissimi ger
mani antistitis et con
fessoris tui offerimus sig
natum diem hodierne fes
tivitatis celebremus. ac
inconcussa fidei libertate
quam ille constanti mente
defendit precantes ut robur
patientie eius nobiscum et si
non opere. saltem voluntate co
mitetur. P. Compl.
Sumentes ex sacris al
taribus xpi domini ac dei
nostri corpus et sanguinem
oramus. ut intercedente be
ato germano antistite. sp
nobis fide plenis esurire
detur et sitire iusticiam. sic
que opus eius confortati

salutem gra facianus.
ut nō ad iudiciū ꝫ ad re
medium sacramenti qd
accepimus habeamus. ℣.
Ad nuncia petri. ℟ Nunc
sao. p totū siam i passione cer
ceptis. Alla. et collas sempiter.
Alla. ℣. Soluc ut uenie deo ter
re petre cathenas qui facis ut
patent celestia regna bīs. **Sēcr**
Clare scōr. **Coll.**
Deus qui beāti petri a
postli a uinclis absoluti
llelum adire fecisti: nōr
ās absolue uincula pec
catoꝝ: et oīa mala a no
bis propitius exclude. ℣.
Cōfē die. vij. machabeoꝝ.
Caterna nos dñe nīr
tyrū tuoꝝ corona let
ficet: que et fidei nre p̄beat
incrementa ūtutis: et mi
tigata nos suffragio con
solet̄. ℣. **Sēcr.**
Oblatis tibi dñe sacrifi
tuis unifica nos semp et
munita. ℣. **Alia.**
Tetata misteria dñe p
scōr nrōr uenerationē
deuota mente tractamus
quibus nobis et p̄sidiū acce
dat et gaudiū. ℣. **Cōpl.**

Corpis sacri et p̄cio
si sanguis repleti
symamur dñe ds nr:
ut qd pia deuotōe gerim?
intercedente bto petro apło
tuo certa redēptōe capiam?
Presta qs ops **Alia.** ℣.
Deus: ut quoꝝ nrōr
ām sacramenta celebramus: fidē quoq;
pfectu sentiam. ℣. **Stephi**
Sacerdotes **p̄ēc et mīis.**
tui dñe induant iusticiā
et sc̄i tui exultent. ppter famulū ser
uū tuū nr̄m aūtas facē xpi tui.
℣. Memento dñe famuli et oīs
mansuetudinis tuis. **Coll.**
Deus qui nos bti ste
phani mīis tui atq;
pontifias annua solēp
nitate letificas: concede
pitius: ut cuius natā
licia colimus. et exēplis ei
am p̄fectione gaudeam?
℣. **Epl.** Cum sanctis. Ivn. ℣
Os iusti meditabit̄ sapiam
et lingua eius loquit̄ iudiciū.
℣. Lex dī eius in corde ipius et
nō supplantabunt̄ gressus ei?
Alla. ℣. Beatus uir qui timet
dñm in mandatis eius cupi
nimis. **Ēv.** Homo quidā nō.

Off. Inueni dauid seruum meum et in oleo scō unxi eum manus enī mea auxiliabit' ei. et brachiū meū confortabit eū.

Munera tibi dñe Sec. dicata scīfica. et intercedente btō stephō mr̄e tuo atq; pontifice p eadē nos placatus intende. P.

Cō. Dñe q̄nq; talenta tradidisti michi ecce alia q̄nq; superlucratus sū euge serue fidel' q; ī pauca fuisti fidelis sup̄ multa cōstituā intra ī gaudiū dñi tui. Ipl'.

Hec nos cōio dñe purget a crimine: et intercedente btō stephō mr̄e tuo atq; pontifice. celestis remedij faciat ēē cōsortes. P. Inuentōe sc̄i stephi. Totū offitiū sicut in natali eius exceptis coll' et. Alla. sequentib;. Alla. v. Iudicabūt sc̄i natōes et dñabuntur ꝓplis et regnabit illoꝝ rex īeternū.

Seq̄. Hanc concordi. Coll'.

Deus qui es scōꝝ tuoꝝ splendor mirabilis. quiq; hodierna die corpora scōꝝ tuoꝝ stephi nichodemi gamalielis et abybon inuentōe glōsa reuelasti. da nobis in eterna leticia de eoꝝ societate gaudē. P. Secreta.

Munera tibi dñe nr̄e deuotōis offerimus. que et pro tuoꝝ tibi grata sint hōre scōꝝ et nob salutaria te miserante reddantur. P. Ipl'.

Sumpsimus dñe scōrū tuoꝝ stephi ꝓthomr̄ti nychodemi gamalielis et abybon solēpnia celebrantes sacramenta celestia. pr̄a q̄s. ut q̄d tp̄aliter gerimus eternis gaudijs consequamur. P. Sixti ꝓp̄e. ⁊ mr̄is.

Sacerdotes dei benedicite dñm sc̄i et hūiles corde laudate deū. P. Bñdicite oīa opa dñi dño laudate et superexaltate eū in scl'a. Coll'.

Deus qui conspicis quia ex nulla nr̄a uirtute sbsistimus: concede ꝓpitius: ut intercessione bt̄i sixti mr̄is tui atq; pontificis contra oīa aduersa muniamur. P. Eodē die.

Deus qui nos concedis scōꝝ mr̄m tuoꝝ felicissimi et agapi

ti natalitia colere: da no
bis in eterna letitia de cor
lotitate gaudē. ℣. Epla.
Lingua sapi. ꝛc. lun. Gr.
Sacerdotes eius induant salu
tare et scī eius exultatōe exulta
būt. ℣. Illuc pduc̄ cornu da
uid pauī luc̄rnā xpō meo.
Alla. ℣. Scā tua dñe benedicēt
te glām regnū tuū dicent. Cū.
Exte ego mitto. ꝛc. lv. Off.
Intem dauid. ut s. ī pcedenti col.
Suscipe dñe Secreta.
munera ppitiatus ob
lata que maiestati tue le
atus sanctus sacerdos cōmē
det et mīstret. ℣. Alia.
Munera tibi dñe nr̄e
devotis offerimus.
q̄ et p tuor tibi grata sunt
honore scōr. et nobis saluta
ria te miserante reddant.
℣. Cō. Dñe q̄sq. ut s. ī pcedēti
Presta q̄s dñe ipī. lacē
deus nr̄: ut cunus no
bis festivitate nouna sit
sacramenta: cius saluta
ria nobis ī eternū tione red
dantur. ℣. Alia.
Presta nobis dñe q̄s ī
terrentibz scās tuis filial
timo et agapito: ut que
ore contingimus. pura
mente capiam. ℣. Tūs.
In excelso gloria dñi.
Ihymno nūdi scā nox que
adorat mīstrio angelor psal
lentes in unū. exte au ī pcep
numen ē meternū. ℣. Jubi
late dño oīs tra seruite dño
Oratio. Collecta.
Deus qui hodierna
die unigenitū tuū mun
dū ire virgīs filiū ī
ut nouus testamenti pī
bz reuelasti. da nobis q̄s
bñplacitis tibi actibz ad
eius semp contēplandā
ptingē glām. in quo tue
paternitati optime cō
placuisse testatus es. ℣ cā.
Cod̄ die. Donati. coll. ut if.
Rmi. Petri apli.
Non indoctas fabu
las secuti notā fecim⁹
nobis dñi nr̄i ihu xpi ī
tutē et pīsentiā: sz specu
latores fti illius magni
tudinis. Accipiens enī a
deo pr̄e honore et glām:
uoce delapsa ad eū hu
iuscemodi a magnifi
ca glā. Hic est filius me
us dilc̄s in quo mihi

cōplacui: ipm audite.
Et hanc uocē nos audi
uimus de celo allatā:
cū eēmus cū ipo in mō
te scō. Et habemus firmi
orem ꝓpheticū sermonē:
cui bñfacitis attendentes
q̄i lucerne lucenti ī cali
ginoso loco. donec dies
illucescat. et lucifer oria
tur: in cordibꝫ uris. Gr.
Speciosus forma pre filiis
hoīm diffusa est grā ī labiis
tuis. V. Eructauit cor meū u
bū bonū dico ego opa mea
regi. lingua mea calamus
scribe uelociter scribentis.
Alla. V. Dies sāficatus illux
it nobis uēite gentes et adorate
dnm qꝛ hodie descendit lux mag
na sup terrā. Ew. Assūpsit
ihs petrū. xxxix. Credo et pre
fatio. de scā trinitate. Off.
Intonuit de celo dns et altis
simus dedit uocē suā et apparue
rūt fontes aquarꝫ. alla. Sec.
Suscipe qs dne mune
ra que pro glosa fi
lij tui transfiguratōe de
ferimus. et concede ꝓpi
tius. ut ꝑ hec et a tpalibꝫ
liberemur. īcōmodis et gau

diis cōnectemur etnis. P.
In splendoribꝫ scōrꝫ ex Cō.
utero an lucifer genui te. Ps.
Deus qui nos īcar
nati uerbi tui trāsfi
guratōe. tueqꝫ ad eū mis
sa pr̄nitatis uoce letifica
tribue qs. ut diuinis pa
ti misteriis in eius mer
amur mēbra trāsferri. q
hec in sui memoriā fie
ri p̄cepit. ihs xps filius
tuus dns nr. Q. te. Dona
Deus tuorꝫ ti mris.
gl'a sacerdotū pr̄a qs
ut sci mris tui et epi dona
ti. cuius festa gerimus
sentiamus auxiliū. P.
Intercessio Eodem di
nos qs dne sci a fre
mris tue letificet. que u
confessione et ignis con
crematione tibi placere
meruit. P. Secreta.
Prā qs dne. ut sci mris
tui et epi donati pre
cibꝫ quē ad laudē nois tui
dicatis muneribꝫ hono
ramus pie nobis deuoti
onis fructus accrescat. al.
Sacrificiū dne qd desi
derant offerimus g

tum tibi bta afra suffra
gatrix efficiat. P. Cōpl.
Omps et misericors de
us qui nos sacramē
tor tuor et pticipes efficis
et mistros. pr̄a q̄s: ut in
tercedente btō donato mr̄e
tuo atq pontifice et fidei
pficiamus augmento:
et btitudis iungamur cō
sortio. P. Alia.
Btē afre mr̄is tue dn̄e
q̄s suffragijs exorat.
pcepti sacramenti tui nos
virtute defende. P. Cyriaci
Timete dn̄m et socior.
oms sc̄i eius qm̄ nichil
deest timentib; eū. diuites egu
erūt et esurierūt. īquirētes aūt
dn̄m nō deficient oī bono. P.
Bn̄dicā dn̄m ī oī tpe semper
laus eius ī ore meo. Coll.
Deus qui nos ānua
btī cyriaci mr̄is tui
sociorūq eius solēpnita
te letificas: concede ppicius
ut quor natalicia colim.
virtutē quoq passionis
imitemur. P. Lr. sapie.
Metuentes dn̄m susti
nete mīas eius et nō
deflectatis ab illo ne ca

datis. Qui timetis dn̄m
credite illi: et nō euacu
abitur merces vr̄a. Qui
timetis dn̄m spate in il
lū: et in oblectatōe veni
et vobis mīa. Qui time
tis dn̄m diligite illū: et
illuīabuntur corda vr̄a.
Respicite filij natōes ho
minū. et scitote qr nullus
spauit in dn̄o et confusus
est: pmansit in manda
tis eius et derelictus ē. Aut
quis īuocauit illū et des
pexit eū: Qm̄ pius et mi
sericors est: dn̄s ds nr̄. Gr.
Timete dn̄m oēs sc̄i eius qm̄
nichil deest timentib; eū. V. In
quirentes aūt dn̄m nō defici
ent oī bono. Alla. V. Te mr̄
tyr candidatus laudat exerci
tus dn̄e. Ew. Nichil optū
cc. lij. Off. Letamī in do
mino et exultate iusti et gl'a
mī oms recti corde. Sec.
Accepta sit in conspec
tu tuo dn̄e nr̄e deuo
tionis oblatio. et eor no
bis fiat supplicatōe salu
taris pro quor solēpni
tate defertur. P. Cō. Sig
na eos qui ī me credent hec

sequentur demonia eicient sr
egros manus et bene habebūt.
Refecti ꝑticipa Cōpl.
tōe muneris sacri
q̄s dn̄e deus nr̄: ut cui⁹
exequimur cultū sencia
mus effectū. P. Vigi sc̄i
Dispsit dedit laurentij.
pauperib; iusticia eius
manet in sc̄lm sc̄li cornu eius
exaltabit̄ in gl̄a. ps. Btus vir
qui timet dn̄m in mandatis
eius volet nimis. Collcā.
Adesto dn̄e supplica
tionib; nr̄is: et ītercessi
one bt̄i laurētij mr̄is tui
ꝑpetuā nobis mīam be
nignus īpende. P. Epl.
Confitebor tibi. cc. lxi. Gr.
Dispsit dedit pauperib; iusti
cia eius manet in sc̄lm sc̄li. v.
Potens in terra erit semen ei⁹
generatio rc̄or benedicet̄. Si
fuit dōc. Alla. v. letabitur
iustus in dn̄o et sp̄abit in
eo et laudabunt̄ om̄s rc̄i cor
de. Ew. Si quis vult. cc. lij.
Off. Oratio mea munda
est et ideo peto ut detur locus vo
ci mee in celo q̄ ibi est iudex
meus et cōsci⁹ m̄s īeternū ascē
dat ad dn̄m dep̄catio mea. Sec.

Hostias dn̄e q̄s tibi
offerimus ꝓpicius
suscipe. et intercedente bt̄o
laurentio mr̄e tuo vin
cula pc̄cor nr̄or absolue.
P. Cō. Qui vult venire post
me abneget semetipm̄ et tol
lat crucē suā et sequat̄ me. Cōpl.
Da q̄s dn̄e deus nr̄: ut
sicut bt̄i laurentij
mr̄is tui cōmemoratōe tē
pali gratulamur offiti
o: ita ꝑpetuo letemur as
pectu. P. In die sancto.
Confessio et pulchritu
do in conspectu eius sc̄i
tas et magnificentia ī sc̄ifi
catōe eius. ps. Cantate dn̄o
canticū novū cantate dn̄o ō
nis terra. Collecta.
Excita dn̄e in ecclesia
tua sp̄m cui bt̄s laurenti
us leuita seruiuit. ut eo
dem nos replente studeam⁹
amare qd̄ amauit. et op̄e
exercere qd̄ docuit. P. Ad
Fres: corinthios.
Qui pce seminat: p
ce et metet. Et qui seminat
in bn̄dcōib;: de bn̄dictio
nib; et metet. Vnusquis
q̄ prout destinauit ī cor

de suo: nō ex tristicia aut
ex necessitate. Hylarē enī
datorē: diligit deus. Po
tens est aūt deus oēm gra
tiā habundare facē in vo
bis: ut in oībꝫ semp oēm
sufficientiā habentes. ha
bundetis in omē opus bo
nū. sicut scriptū est. Dis
persit dedit pauperibꝫ: iusti
cia eius manet in sclm se
culi. Qui aūt administrat
semen seminanti: et pa
nem ad manducandū
prestabit. Et multiplica
bit semen vrm: et auge
bit incrementa frugū:
iusticie vrē. Gr. Probas
ti dnē cor meū et visitasti nocte.
V. Igne me examinasti et nō est
inventa in me īquitas. Alla.
V. Levita laurentius bonū op
operatus est qui p signū crucis
cecos illuminavit et thezauros ecclie
dedit pauperibꝫ. Ew. Nisi gra
nū. cc. lij. Off. Confessio
et pulchritudo ī conspcū eius
scitas et magnificentia ī scifica
tione eius. Secreta.
Accipe qs dnē munera
dignanter oblata. et bti
laurentij suffragantibꝫ
meritis ad nrē salutis
auxiliū pvenire concede. P.
Qui michi ministrat me seq
tur et ubi ego sū illic et minister
meus erit. Secreta.
Sacro munere saciati sup
plices te dnē deprecamur
ut qd debite servitutis ce
lebramus officio: intercedente bto
laurētio saluatoīs tue sēcia
mus augmētū. P. Tyburtij
Iustus ut palma mris.
florebit sicut cedrus lybani
multiplicabitur plantatus in domo
dnī in atrijs domus dei nri. P.
Bonū est confiteri dno et psal
lere nōi tuo altissime. Coll.
Bti tyburtij nos dnē
foveant continua
ta psidia: qꝛ nō desinis
ppicius intueri: quos ta
libꝫ auxilijs concesseris
adiuvari. P. Epl. Iustus
si morte. cc. li. Gr. Ius
tus nō conturbabitur qꝛ dns
firmat manū eius. V. Tota
die miseretur et cōmodat et semē eius
ī bndcōe erit. Alla. V. Letabitur iust
in dno et sperabit ī eo et lauda
buntur omēs rcī corde. Ew. Neo
accendit. cc. lx. Off. In
virtute tua dnē letabitur iustus

et sup salutare tuū exultabit ue
hementer desideriū aīe eius tribu

Adesto dn̄e Sec. isti ei.
p̄cibꝫ ꝓpli tui adesto
muneribꝫ. ut que sacris
sūt oblata misteriis tuo
rū tibi placeant ītercessione scōr. P. Cō. Posu
isti dn̄e ī capite eius coronā
de lapide p̄cioso. Compl.

Sūpsimus dn̄e pig
nus redēptoīs eterne:
sic nobis q̄s interueniē
te btō tyburtio mr̄e tuo
uite p̄ntis auxiliū p̄iter
et future. P. Ypoliti ⁊ soc.

Iusti epulentur et exultent
in conspcū dei delectentur
in leticia. P. Exurgat ds et dis
sipentur īmici eius et fugiāt
qui oderūt eū a facie ei. Coll.

Da nobis q̄s op̄s ds:
ut btī ypoliti mr̄is
tui et sociorꝫ eius uenerā
da solēpnitas. et deuotio
nē nobis augeat et salu
tem. P. Epl. Rememorami
ni. cc. liiij Gr. Iustorꝫ aīe
in manu dei sūt et nō tanget il
los tormentū malicie. V. Visi
sūt oclis īsipientiū mori illi āt
sūt in pace. Alla. V. Iusti

epulentur et exultent ī cōspec
tu dei delectentur ī leticia. Ab.
Attendite a fer. cc. ly. Off.

Anima nr̄a sicut passer erep
ta est de laq̄o uenantiū. laq̄us
contritus est nos liberati sum.

Respice dn̄e mu Sec.
nera ꝓpli tui scōr fes
tiuitate uotiua. et tue testi
ficatio ueritatis nobis p
ficiat ad salutē. P. Cō.

Dico aūt uobis amicis me
is ne terreamī ab hijs q̄ uos p̄se
quūt.

Sacramē Cpl.
torꝫ tuorꝫ dn̄e coīo
sūpta nos saluet: et in
tue ueritatis luce confir
met. P. Vigī assūptoīs.

Salue scā parens enixa
puerpa regē qui celū
terrāq̄ regit ī scla sclorꝫ. Ps.
Q̄a concupiuit rex speciē tu
am q̄m ipe est dn̄s ds tuus.

Deus qui uir Coll.
ginalē aulā btē ma
rie in qua habitares eli
gere dignatus es: da q̄s.
ut sua nos defensione mu
nitos. iocundos faciat su
e interesse festiuitati. Q̄ui.

Deus qui Eodē die.
nos btōr tuorꝫ eus

bij et Wernifridi annua
colẽpnitate letificas: con
cede ꝓpitius: ut quor na
talitia colimus. p eor ad
te exempla gradiam. p.
Epl. Sapia laudabit. a. hea.
Ev. Beatꝫ es uirgo maria q̃ sine tactu
pudoris inuenta es mr̃ salua
toris. ℣. Virgo dei genitrix q̃
totis nõ capit orbis in tua se
clausit uiscera factꝰ hõ. ℟. Ita fuit
dõe. Alla. ℣. Adducent̃ regi
uirgines post eã proximæ eius of
ferentur tibi in leticia. Ev̄.
Extollens uocẽ. Reqrit cõ
memoratõe ei. Off. Beata es ũgo
maria q̃ dñm portasti creatorẽ
genuisti qui te fecit et in eũ p
manes ũgo. Secreta.
Vnica nr̃a dõe apud
clemẽciã tuã dei genitri
cis cõmendet oro. q̃n idcir
co de pitã sclo tũstulisti. ut
p pcis nr̃is apud te fiducia
aliter inueniat. p eũ. Alia
Laudis tue dõe hostias inmolamus in tuo
tñi cõmemoratõe sanct. qui
bꝰ nos et pitib⁹ eius ma
lis confidimus et futuris
℣. Pcto cotidiã. Cõ. Regi
na mũdi et dña ũgo maria
ppetua ĩtercede p nob⁹ pace et sa
lute q̃ genuisti xpm̃ dom̃ sal
uatorẽ oim̃. Compl.
Concede qs misericors
deus fragilitati nr̃e
psidiũ: ut qui sce dei ge
nitricis reqrimꝰ celebrame: ĩtercessionis eius auxiliꝰ
o a nris ũquitatib⁹ resur
gamus. p eũ. Alia.
Sce confessor tuor cu
sebij et Wernifridi na
talicia tuo nunc celebrãtes supplices te dõe deprecamur. ut hyemis mysterij p
cepto nobis semp indul
gentie causa sit et salutis
℣. In die sancto.
Audiamus omis
un dño die festũ
celebrantes ĩ ho
norẽ marie ũgi
nis de cuius assũptõe gaudet
angeli et collaudant filiũ dei. p̃.
Exaltata es scã dei genitrix supra
choros angelor ad celestia regna
Veneranda Collecta.
Nobis dõe hyemis di
e festiuitas optatã confer
at sempiternã: in qua
sce dei genitricis mortem

subijt tẽpalem: nec ta
men mortis nexibꝫ depri
mi potuit: que filiũ tu
um dñm nrm̃ de se genu
it ĩcarnatũ: Q' te. l.l. sa
In oĩbꝫ requiẽ q̃ piencie.
sui: et in hereditate dñi mo
rabor. Tũc p̃cepit et dixit
michi creator oĩm: et q'
creauit me requieuit in
tabernaclo meo. et dixit
michi. In iacob inhabi
ta. et in isrl' hereditare: et ĩ
electis meis mitte radices.
Et sic ĩ syõ firmata sũ. et ĩ ci
uitate sc̃ificata silr̃ requieui: et
ĩ ihrlm ptãs mea. Et radica
ui ĩ pplo honorificato: ⁊ ĩ ptes
dei mei hereditas illi: et ĩ plenitu
dine scõr detentio mea.
Quasi cedrus exaltata sũ
in lybano: et q̃i cypressus
in monte syon. Quasi pal
ma exaltata sũ in cades:
et q̃i plantatio rose in ihe
richo. Quasi oliua specio
sa in campis: et q̃i plata
nus exaltata sũ iuxta a
quã in platris. Sicut cy
namomũ et balsamũ a
romatizans: odorẽ dedi.
Quasi mirra electa: dedi

suauitatẽ odoris. Gr.
Propter ueritatẽ et mansue
tudinẽ et iustitiã et deducet te
mirabiliter dextera tua. v.
Audi filia et uide ĩclina au
rẽ tuã q̃ concupiuit rex speciẽ
tuã. Alla. v. Post ptũ uir
go ĩuiolata pmansisti dei ge
nitrix intercede p nobis. Vl. All.
O consolatrix. Req̃re ĩ cõmeõ
ratõe ei. Seq̃. Congaudent.
Inf̃ oct' seq̃. Aue mã. Slu
In ill'. Intrauit ihs cam.
in qdã castellũ: et mu
lier quedã martha noĩc
excepit illũ in domũ suã.
Et huic erat soror nomĩe
maria: que etiã sedens secus
pedes dñi. audiebat ũbũ il
lius. Martha aũt satagi
bat circa frequens mĩsteri
um. Que stetit et ait. Dñe:
non est tibi cure qd' soror
mea reliquit me solã mĩs
trare: Dic ergo illi: ut me
adiuuet. Et rñdens dixit il
li dñs. Martha martha
sollicita es: et turbaris er
ga plurima. Porro. unũ
est necessariũ. Maria op
timã ptẽ elegit: q̃ nõ au
feretur ab ea. Credo et p̃fõde

dña p oct. **Off.** Diffusa est gr̃a in labijs tuis ꝓpterea benedixit te d̃s in eternū et ī seculū scī. **Sec̄.**

Intercessio qs d̃ne bt̃i Iohannis sp̃ugis munera nr̃a tibi cõmendet. nosq; in eius ueneratione tue maiestati reddat acceptos. p̃. **Cõ.** Dilexisti iustitiā et odisti iniquitatē ꝓpterea unxit te deus deus tuus. **Compl.**

Deuise celestis ptiapes effectu iplorāmus clementiā tuā d̃ne d̃s nr̃: ut qui festa dei genitricis colimus: a cunctis malis imminentib; eius intercessione liberemur. p̃ cī. **Ar**

Deus qui multi epī. bt̃i arnulfi confessoris tui atq; pontificis doctore precipuū catholice fidei predicatore eligere dignatus es. pia qs ipse pro nobis intercedendo a peccatoꝝ nr̃oꝝ cunctis malis. et tibi d̃no iugiter mentibus deseruire. p̃. **Secreta.**

Omps s d̃s qui bt̃i arnulfi confessoris tui atq; pontificis et pontificatus officio et fidei mu

nere sublimasti. tribue supplicib; tuis. ut q̃d ꝓ cõtagione contrarietatis est in nobis. ipse p nobis suimo antistite tuo ī terrendo saluet. p̃. **ypl.**

Repleti sumus d̃ne mu neribus tuis q̃ de festiuitate bt̃i arnulfi confessoris tui atq; pontificis percipimus. tribue qs. ut cod̃ p nob̃ īcedente et cor̃ mundemur effectu. et muniam̃ auxilio. p̃. **oct̃ laurentij.**

Dprobasti d̃ne cor̃ meū et uisitasti nocte igne me examinasti et nõ est īuenta ī me iniquitas. **℣.** Eripe me d̃ne ab homine malo. et eripe me ab hoīe iniquo. **Secreta.**

Benedicat nos d̃ne sacratissimi laurentij martyris tui ueneranda festiuitas: et ut ea sufficienter uenerari possimus efficiat propitius. p̃. Eplā ut ī die. **Gr̃.**

Posuisti d̃ne sup caput eius coronā de lapide pretioso. **℣.** Uitā petijt a te et tribuisti ei et noluisti frustrare labioꝝ eius nõ fraudasti eū. **Alla.** et cum̃. sicut ī die. **Cred̃** et p̃fō de assūptōe. **Off.**

In uirtute tua d̃ne letabitur

uistus et sup salutare tuū exul
tabit uehementer desideriū aīe ei⁹
B tribuisti ei. Secreta.
Btī laurentij mr̄is tui
honorabilē passionē mu
neribꝫ dn̄e geminatis exe
quimur. que licet ꝓprijs
sit memoranda p̄ncipijs
indesinenter tamen ꝑma
net glōsa. P. Cō. Qui uult
uenire post me abneget semetipm̄
et tollat crucē suā et sequat̄ me.
Solēpne nobis ꝯpl̄.
Intercessio btī laurē
tij mr̄is tui q̄s dn̄e prestet
auxiliū. ut celestis men
se ꝑticipatio q̄m sūpsi
mus tribuat ecc̄ie tue re
censitā leticiā. P. Agapiti
Letetur ecc̄ia tua mr̄is.
deus btī agapiti mr̄is
tui confisa suffragijs atq̄ ei⁹
p̄cibꝫ glōsis et deuota ꝑma
neat: et secura consistat. P.
Suscipe dn̄e mu Sec̄.
nera que in eius tibi
solēpnitate deferimus cu
ius nos confidimus p̄ro
cinio liberari. P. Cōpl̄.
Saciasti dn̄e familiā
tuā muneribꝫ sacris:
eius q̄s sp̄ īteruentōe nos
refoue: cuius solēpnia ce
lebramus. P. Magni mr̄is.
Adesto dn̄e supplicatoi
bꝫ nr̄is: et īterceden
te btō magno mr̄e tuo ab
hostiū nos defende ꝓpiciat⁹
Dincursu. P. Secreta.
Presta nobis q̄s op̄s de
us. ut nr̄e hūilitatis obla
tio et pro tuor tibi grata
sit hōre scōr. et nos corp̄e pi
ter et mente purificet. P. ꝯpl̄.
Tua scā sumētes q̄s dō:
ut btī magni mr̄is tui
nos foueant continuata p̄
sidia. P. Bernardi abbis.
Perfice in nobis dn̄e q̄s
piū scē religionis ef
fectum. et ad obtinendam
grē tue largitatē bt̄s ber
nardus abbas et doctor egre
gius suis apd̄ te semp̄ me
ritis et precibꝫ ꝑ nobis int̄
cedat. P. Secreta.
Grata tibi sit deus int̄
cedente btō bernardo confes
sore tuo huius oblatio sa
cramenti. qd̄ in memoriā
dn̄ice passionis tue offeri
mus maiestati. P. Cōpl̄.
Tuus in nobis dn̄e cibꝫ
quē sūpsimus operetur

effectū: ut intrēdente bō
bernardo abbate īconspect
nos sibi ei⁹ edentes. ℣.
Oct assumptionis. Oīa
sicut in die. Alla. O consolatrix.
Sec̄. Ante pclara. Cotid̄ die.
Humilitatē tuā nobis do
mine q̄s placatus i
pitiē: et intercedentib⁹ bt̄is
mārib⁹ tuis tymotheo et
symphoriano dextera tua sup
nos tue pietatis ostēde.
Accepta tibi Sec̄. ℣.
Sit dne sacratus plebis
oblatio p tuor hono⁹ scōr.
quor se meritis pcepisse fi
rmitatē cognoscat auxi
lium. ℣. Compl.
Iunu muneris lat
gimur sacrati q̄s dne ds nr:
ut intercedentib⁹ bt̄is mārib⁹
tuis tymotheo et symphio
riano. eius semp precibus
one muniamur. ℣. Vigilia
bartholomei. Ego aut. p tot.
Ieiun aute In die scō.
Gaudeat in dño anima tua
quia numis honorati sūt amici tui
nimis confortatus est prin
cipatus eor. ℣. Dne placuit me
et cognouisti me tu cognouisti
sessionē meā. Collecta.
Omps s' ds qui hunus

die veneranda sanctę
lectionis tue apli tui bar
tholomei festiuitate tri
buisti: da eccl̄e tue q̄s et
amare q̄d credidit: et p
dicare q̄d docuit. ℣. Epl.
Iam nō estis. Gr̄.
Constitues eos principes sup
omē terrā memores erūt nois tui
dne. ℣. Pr̄o patribus tuis natus est ti
bi filius pterra pcipes constitues
eos. Alla. ℣. Iam nō estis
hospites et aduene sed estis ci
ues scōr et domestici dei. Seq̄
Sequentia. Ascendens marci.
ihs in montē: vocauit
ad se quos voluit ipe. Et
venerūt ad eū. Et fecit
ut essent duodecim cū illo: et
ut mitteret eos pdicare. Et
dedit illis pōtatē curandi
infirmitates: et eiciendi
demonia. Et ipposuit symo
ni nomen petrus. Et iacob
um zebedei et iohannē fratrē
iacobi: et ipposuit eis no
mina boanerges q̄d est fi
lii tonitrui. Et andream et
philippum. et bartholomeum
et matheū. et thomā et iacobū
alphei. et thadeū et symonē
chananeū: et iudā scarioth: q̄

tradidit illū. Credo **Off.** In ō
nem tm̄ exiuit sonus eor̄ et in
fines orbis terre uba eor̄. **Sec̄.**

Bti apli tui bartholomei
apli tui annus solēpnia recen
semus qs dn̄e ut auxilio
cuius tuia benefitia capia
mus. p quo tibi hostias
laudis offerimus. p. Precib̄
dr aplis. **Cō.** Quo aut̄ uobis
animas meas ne tirannū ab hys
qui nos psequunt̄. **Ppl.**

Supplicamus dn̄e pig
nus salutis eterne cele
brantes bti apli tui bar
tholomei uotiua solēp
nia: et pretia merita ue
nerantes. cuius meritis
nos qs adiuuari concē
das. p. **Gregorij epi.**

Sacerdotes tui dn̄e induant
iustitiā et sā tua exultēt
pter dauid seruū tuū nō auer
tas faciē xpi tui. p̄. Memēto
dn̄e dauid et oīs mansuetudis
Deus qui **Coll.** a?
sanctam nobis huius
diei solēpnitatē in hono
rē sī gregorij confessoris tui
atq; pontificis consecrasti:
adesto famulis tuis pīb⁹:
et da ut annua solēpnia ce

lebremus etiā meritis et
auxilio sīb̄ exhibeamur. p.

Epl' Ecce sacerdos magnus qui in
diebus suis placuit deo. ℣. Nō est
inuentus similis illi qui conseruā
ret legē excelsi. Alla. ℣. Iuranit
dns et nō penitebit eū tu es sa
cerdos ēternus sedm ordinē mel
chisedech. **Gr̄.** Vigilate. **Off.** Ue
ritas mea et mia mi
a eū ipō et in noīe meo exaltabi
tur cornu eius. **Secreta.**

Respice dn̄e ppitius tuā
ad tua sacramenta
conuertere. et pīm̄ fletum
famulorum tuorum ad
tuam sā confessoris tui at
q; pontificis gregorij ro
borare. ut qd̄ singuli in hac
mensa tua delinquim̄ cū
nris tua delitescat. p. Ca
tis positis ad uenia. p. Ca
tis seruis que eū uenie dig
nenter uigilanter amen dico
uobis sup oīa bona sua constī
tuet eum. **Cōplenda.**

Gras tibi agimus dn̄e
mne deus nr̄. qui nos ce
lesti medela reparare digna
tus es: da qs ex pīs nris
uenia: sicut bō confes
sori tuo gregorio atq; po
tifici dedisti sedē pontificū

Adesto dñe Rufi mr̃is.
supplicatoibꝫ nr̃is:
ut bti rufi intercessioni
bꝫ confidentes. nec minus
adu̇santiu̇. nec ullo turbe
mur incursu. P. Sec̃.
Oblatis q̃s dñe placa
re muneribꝫ. et ĩter
cedente bto rufo mr̃e tuo
a cunctis nos defende pic̃lis.
Sumentes Cõpl. P.
gaudia sempiterna
de ꝑticipatõe sacramenti.
et festiuitate bti mr̃is tui
rufi te dñe suppliciter dep̃
camur: ut q̃ sedula seruitute
donante te gerimus:
dignis sensibꝫ tuo munere
capiamus. P. Augustini c.
In medio ecc̃ie aperuit os
eius et ĩpleuit eũ dñs spũ
sapie et ĩtellc̃s stola gl̃e induit
eũ. P. Bonũ est confiteri dño
et psallẽ noĩ tuo altissĩe. Coll.
Adesto supplicatoibꝫ nr̃is
ops ds: et quibꝫ fidu
ciã spande pietatis ĩdul
ges: ĩtercedente bto augus
tino confessore tuo atq; põ
tifice. consuete mĩe tribue
benignus effcm. Eodẽ die.
Deus qui btm hermetẽ
mr̃em tuũ ũtute constã
tie in passione roborasti:
ex eius nobis imitatõe
tribue ꝑ amore tuo ꝓspa
mundi despicẽ: et nulla
eius adu̇sa formidare. P.
Ecce sacer l. l. sapĩe.
dos magnus qui in
uita sua sũ suffulsit do
mũ: et in diebꝫ suis corro
borauit templũ. Templi
etiã altitudo ab ipo fun
data est: duplex edificati
o. et excelsa pietis templi.
In diebꝫ ipius emanaue
rũt putei aquar: et qua
si mare adĩpleti sũt supra
modũ. Qui curauit gẽ
tẽ suã: et liberauit illã a
ꝑditõe. Qui ꝑualuit ã
plificare ciuitatẽ. qui ad
eptus est gl̃am ĩ conu̇sa
tione gentis: et ĩgressũ
domus et atrij amplifi
cauit. Quasi stella ma
tutina in medio nebule.
et q̃i luna plena in die
bꝫ suis lucet: et q̃i sol re
fulgens. sic ille refulsit
in tẽplo dei. Quasi arcus
refulgens inter nebulas
gl̃e: et q̃i flos rosar ĩ diebꝫ

uerius. Quasi lylia que
sunt in transitu aque: et qui
thus redolens: in diebus es
tatis. Gr. Iurauit dns et nō
penitebit eū tu es sacerdos ī eter
nū scdm ordinē melchisedech. V.
Dixit dns dno meo sede a dex
tris meis. Alla. V. Iste est qui
an deū magnas uirtutes opat
est et oīs tra doctrina eius reple
ta est. Ew. Vos estis sal. cc. lix.
Off. Veritas mea et mīa me
a cū ipo et in noīe meo exaltabi
tur cornu eius. Sec.
Sci confessoris tui au
gustini nobis dne pia nō
desit oro. que et munera
nra conciliet. et tuā nob
indulgentiā sp obtineat.
Sacrifitiū tibi Alia P.
dne laudis offerimus
in tuor cōmeōratōe scōr.
da qs. ut qd illis contulit
gl'am nobis psit ad salu
tem. P. Cō. Fidelis seruus
et prudens quē constituit dns
sup familiā suā ut det illis ī
tpe tritici mensurā. Cōpl.
Ut nobis dne tua sa
crifitia dent salutē:
bts confessor tuus aug
tinus pontifex qs pcator

Raccedat. P. Alia.
Repleti dne bndcōe ce
lesti qs clementiā tuā: ut
intercedente btō hermete mr
tuo. que humiliter gerimus
salubriter sentiamus. P.
In decollatōe iohis bap.
In uirtute tua dne letabitur
iustus et sup salutare tuū
exultabit uehementer desideriū
aīe eius tribuisti ei. P. Qm pre
uenisti eū in benedcōibus dulce
dis posuisti ī capite eius coronā
de lapide pcioso. Sec.
Sancti iohis baptiste
et mris tui dne qs uenerā
da festiuitas: salutaris
auxilij nobis prestet effec
tū. P. Eodem die.
Deus qui inter cetera
potentie tue miracula ca
am in sexu fragili uicto
riā mrij contulisti: conce
de ppitius: ut cuius nata
litia colimus. p eius ad
te exempla gradiam. P.
Expectatio l. x. sapie.
Iustor leticia: spes aut
impior pibit. Fortitudo
simplicis uia dni: et pa
uor hijs qui opant malū.
Iustus metinū nō cōmo

uebitur: impij aut̄ nō ha
bitabunt in tr̄a. Os iusti
parturit sapiam: lingua
prauor̄ p̄ibit. Labia ius
ti considerant placita: et
os ipior̄ p̄ūsa. Simpli
citas iustor̄ diriget eos: et
supplantatio p̄uersor̄ uas
tabit illos. Iustitia rector̄
liberabit eos: et in insidijs
suis capientur iniqui. Ius
tus de angustia liberatus
est: et tradetur ipius p̄ eo.
Simulator ore decipit a
micū suū: iusti aut̄ libe
rabunt̄ scientia. In bonis
iustor̄ exaltabitur ciuitas:
et in p̄ditōe impior̄ erit
laudatio. In bn̄dictōe ius
tor̄: exaltabitur ciuitas. ℣.
Dn̄e p̄uenisti eū in bn̄dcōib; dul
cedīs posuisti in capite ei⁹ coro
nā de lapide p̄cioso. ℣. Vitā pe
tijt et tribuisti ei longitudinē
dier̄ in sc̄lm sc̄li. Alla. ℣. Dn̄e
in uirtute tua letabit̄ rex et sup̄
salutare tuū exultabit uehemē
In ill. Misit S. marcū. ter.
herodes ac tenuit iohem. et
iunxit eū in carcerē: p̄pter
herodiadem uxorē philip
pi fr̄is sui. q̄r duxerat eā.

Dicebat eī iohes herodi. Nō li
cet tibi habere uxorē fr̄is
tui. Herodias aut̄ insidi
abatur illi: et uolebat oc
cidere eū. nec poterat. Hero
des eū metuebat iohem.
sciens eū uirū iustū et sāc
tū: et custodiebat eū. Et au
dito eo multa faciebat: et
libenter eū audiebat. Et
cū dies oportunus acci
disset: herodes natalis sui
cenā fecit p̄ncipib; et tri
bunis et primis galylee.
Cumq; itroisset filia ipi⁹
herodiadis et saltasset et
placuisset herodi silq; re
cūbentib; rex ait puelle.
Pete a me q̄d uis: et dabo
tibi. Et iurauit illi: quia
q̄ q̄d petieris dabo tibi. li
cet dimidiū regni mei.
Que cū exisset: dixit mr̄i
sue. Q̄d petā? At illa dix
it. Caput iohis baptiste.
Cūq; introisset statī cū fes
tinatione ad regē: petiuit
dicens. Volo ut p̄tinus
des michi in disco: caput
iohis baptiste. Et contris
tatus est rex. Pter iusiu
randū et p̄pter sil̄ discūbē

tes noluit eam contrista
ri: sed misso spiculatore p̄
cepit afferri caput eius in
disco. Et decollauit eū in
carcere. Et attulit caput ei⁹
in disco. et dedit illud puel
le: et puella dedit mr̄i sue.
Quo audito: discipli ei⁹
uenerūt. et tulerūt corp⁹
eius. Et posuerūt illd: in
monumento. Off. Posu
isti dn̄e in capite eius coronā
de lapide p̄cioso uitā petiit a te
tribuisti ei. Secreta.
Munera tibi dn̄e pro
sc̄i mr̄is tui iohis baptis
te passione deferimus q̄
dū finitur in terris fc̄s ē
celesti sede ꝓpetuus. q̄s ut
eius obtentu nobis pro
ficiant ad salutē. P. Alia.
Hostias tibi dn̄e bt̄e sa
bine mr̄is tue dicatas
meritis benignus assume.
et ad ꝓpetuū nobis tribue
prouenire sb̄sidiū. P. Co.
Magna est gl̄a eius in salu
tari tuo gl̄am et magnū de
corē impones sup eū dn̄e. Cpl.
Conferat nobis dn̄e
sc̄i iohis baptiste ut
q̄ solēpnitas: ut magni

fica sacramenta que sup
simus significata uene
remur: et in nobis poti
us edita gaudeamus. P.
Diuini mune Alia.
ris largitate saciati
q̄s dn̄e deus nr̄: ut intercē
dente bt̄a sabina mr̄e tue
in eius sp participatōe ui
uam⁹. P. Felicis et adaucti.
Sapientiā sc̄or̄ narrant
ꝓpli et laudē eor̄ nūciat ec
clesia noīa aūt eor̄ uiuent i
sc̄lm sc̄li. p̄. Exultate iusti i dn̄o
rc̄os decet collaudatio. Coll.
Maiestatē tuā dn̄e sup
plices deprecam⁹: ut si
cut nos iugiter sc̄or̄ tuor̄
cōmemoratōe letificas: ita
semp supplicatōe defendas.
P. Epl. Lingua sa. ec. liij
Gr. Gl̄osus d̄s in sc̄is mira
bilis in maiestate faciēs ꝓdigi
a. v. Dextera tua dn̄e gl̄ifica
ta est in uirtute dextera manus
tua confregit inimicū. Alla. v.
Sc̄i tui dn̄e bn̄dicent te gl̄am
regni tui dicent. ev. Seden
te ihu lv Off. Letamī in do
mino et exultate iusti et gl̄amī
omīs rc̄i corde. Secreta.
Hostias dn̄e tue ple

bis intrndr. et ꝙs in bono
re scõr tuor deuota mente
celebrat pfice sibi lenigat
ad salutẽ. ℣. Cõ. Quod di
co nobis in tenebris dicte in lu
mine dicat dñs et qđ in aure au
ditis ꝓdicate sup tecta. Cõpl.
Replen dñe munen
bz sacris ꝙs: ut itur
cedentib; sãs tuis in gra
sanp actione maneam
℣. Egidy abbatis.
Justus ut palma florebit si
cut cedrus libani multiplicabi
tur plantatus i domo dñi i a
tris dom̃i nr̃i. ℟. Bonũ est
cõfitẽri dño et psalle nõi tuo al
Altercllio Coll. tullie.
Inos ꝙs dñe bti egidy
abbatis cõmendet: ut qđ
nris meritis nõ ualemus:
tuis ꝓcamus assequam̃.
Omps ꝙ Eodem die. ℣.
Deus fortitudo eorum
tuã et nõm palma solẽp
nitatẽ hodierne diei ꝓpiã
tiatẽr: et ecclam tuã con
tinua fac celebritate letan
et intercssione bt̃oꝝ mr̃m
tuor petri et pauli oĩm in
te credentiũ uota ꝓpicias ℣.
Epl. Dilectus dñ. actuum ℣.

Os iusti meditabit sapiam
lingua eius loquet iuditiũ. ℣.
Lex dei eius in corde ipius et nõ
supplantabunt gressus eius.
Alia. ℣. Justus germina
bit sicut lylium et florebit in ẽter
nũ ante dñm. Ev̄. Cum nos
reliquimus. ca. 1. Off.
Sla et hõre cognomen tuũ et
constituisti eũ sup opa manu
um tuar dñe. Secreta.
Sacris altaribz dñe
hostias suppositas ꝙs
egidius abbas ꝙs in sa
lutẽ nobis ꝓficere depos
cit. ℣. dñe. Alia.
Horibus precibz dñe ꝙs
grata reddatur obla
tio ꝓ quor est festinanter
ĩmolanda. ℣. Cõ. Hu
ius sermus et prudis quẽ cõ
stituit dñs sup familiã suã ut
det illis i tpe tritic mensurã.
Protegat nos Copl.
Dñe cã tua perceptione
sacramenti bts egidius
abbas pro nobis intercedat: ut et consolationis ei
cipiam̃ insignia: et ĩter
cessionis ipius papiam̃
suffragia. Alia.
Presta ꝙs dñe: ut sac

menti tui participatione uege
tati. scorum ~~quoque~~ mrm tuo
rum petri et prisci precibus ad
uiuemur. P. In natiuitate
bte marie.

Gaudeamus omnes
in dno diem festum ce
lebrantes in ho
re marie uirginis de cuius natiuita
te gaudent angeli et collaudant
filium dei. Ps. Eructauit cor me
um uerbum bonum dico ego opera me
a regi. Collecta.

Supplicationem seruorum
tuorum deus miserator exau
di: ut qui in natiuitate
dei genitricis et uirginis con
gregamur: eius intercessio
nibus a te de instantibus peri
culis eruamur. P. Eodem
die.

Presta quesumus ops ds:
ut qui beati adriani mr
tyris tui natalitia colimus:
a cunctis malis imminenti
bus eius intercessionibus libe
remur. P. Inf oct coll.

Famulis tuis dne ce
lestis gre munus ip
tyre: ut quibus bte uirginis
partus extitit salutis exor
dium: natiuitatis eius uo
tiua solempnitas pacis tri
buat incrementum. P. Ic lib
sapie.

Ego quasi uitis
fructificaui suauita
tem odoris: et flores mei fruc
tus honoris et honestatis.
Ego mr pulchre dilcois et
timoris: et agnitois et sce
spei. In me gra ois uite et
ueritatis: in me ois spes
uite et uirtutis. Transite ad
me omnes qui concupiscitis
me: et a generationibus me
is implemini. Spus enim mis
sup mel dulcis: et hereditas
mea sup mel et fauum. Me
moria mea: in generatione
sclorum. Qui edunt me ad
huc esurient: et qui bibunt
me adhuc sitient. Qui au
dit me non confundetur: et
qui operantur in me non pec
cabunt. Et qui elucidant
me: uitam eternam habebunt.
Gr.

Audi filia et uide et incli
na aurem tuam quia concupiuit
rex speciem tuam. V. Spe tua et pul
chritudine tua intende prospe
procede et regna. Alla. V. Vir
ga yesse floruit uirgo deum et ho
minem genuit pacem ds reddidit in
se reconsilians yma summis. Item
die sequenti dr. Alla seqs. Et sic

dicuntur alternatis diebus per oct. Illa.
V. Adducentur regi virgines post eam
proxime eius offerentur tibi in leticia.
Sequ. Styrpe. Initium sancti ewangelii
Liber generationis ihesu xpi fi
lii dauid: filii abraham.
Abraham genuit ysaac:
ysaac autem genuit iacob.
Iacob autem genuit iudam et
fratres eius: iudas autem genu
it phares et zaram de tha
mar. Phares autem genuit
esrom: esrom autem genuit
aram. Aram autem genuit
aminadab: aminadab
autem genuit naazon. Na
azon autem genuit salmon:
salmon autem genuit booz
de raab. Booz autem genuit
obeth ex ruth: obeth autem
genuit yesse. Yesse autem ge
nuit dauid regem: dauid autem
rex genuit salomonem ex ea
que fuit urie. Salomon
autem genuit roboam: roboam
autem genuit abyam. Abya
autem genuit aza: aza autem
genuit iosaphat. Iosaphat
autem genuit ioram: ioram autem
genuit oziam. Ozias autem
genuit ioatham: ioatham
autem genuit achaz. Achaz
autem genuit ezechiam: ezechi
as autem genuit manassen.
Manasses autem genuit a
mon: amon autem genu
it iosiam. Iosias autem genu
it iechoniam et fratres eius: in
transmigratione babylonis.
Et post transmigrationem
babylonis: iechonias ge
nuit salathiel. Salathi
el autem genuit zorobabel:
zorobabel autem genuit aby
ud. Abiud autem genuit ely
achim: elyachim autem ge
nuit azor. Azor autem genu
it sadoch: sadoch autem genu
it achim. Achim autem ge
nuit elyud: elyud autem ge
nuit eleazar. Eleazar autem
genuit mathan: mathan
autem genuit iacob. Iacob
autem genuit ioseph: virum
marie. De qua natus est
ihesus: qui vocatur xpus. Cre
do et prefatio de dominica per oct. Off.
Aue maria gratia plena dominus te
cum benedicta tu in mulieribus et
benedictus fructus ventris tui. Sec.
Unigeniti tui domine no
bis succurat huma
nitas. ut qui natus de v

tus de uirgine matris in
tegritatē nō minuit sz sa
crauit in natiuitatis eius
solēpniis a nr̄is nos pi
aculis exuens oblatio
nē nr̄am sibi faciat accep
tam. Qui te. Alia.
Munera dn̄e tibi dica
ta sc̄ifica. et ītercedente be
ato adriano mr̄e tuo p
eadē nos placatus īten
de. P. Cō. Diffusa est gra
tia in labiis tuis ꝓpterea bn̄dix
it te ds̄ in eternū. Cōpl.
Sūpsimus dn̄e cele
britatis annue uo
tiua sacramenta: pr̄a
q̄s: ut et tēpalis nobis
uite remedia p̄beant et
eterne. P. Alia.
Bti adriani mr̄is tui
dn̄e ītercessione placatus
pr̄a q̄s: ut que tpaliter
gerimus. ꝓpetua salua
tione capiamus. P. Gor
Scūs dn̄e gonij mr̄is
gorgonius sua nos
intercessione letificet: et
pia faciat solēpnitate
gaudere. P. Secreta.
Grata tibi sit dn̄e nr̄e
seruitutis oblatio

pro qua sc̄s gorgonius
mr̄ interueniat. P. Copl.
Familiā tuā deus sua
uitas illa contingat
et uegetet: qua in bto gor
gonio mr̄e tuo. xp̄i tui bo
no uigiter odore pascat. P.
Adesto Othgeri conf.
supplicatoibz nr̄is oī
potens ds̄: et quibz fiduci
am spande pietatis indul
ges: intercedente bto othge
ro confessore. consuete mi
tribue benignus effectū. P.
Sc̄i confessoris Sec.
tui othgeri nobis dn̄e
pia nō desit oro. que et mu
nera nr̄a conciliet. et tuā
nobis indulgentiā sp̄ob
tineat. P. Complenda.
Ut nobis dn̄e tua sacri
fitia dent salutē: bts
confessor tuus tuus oth
gerus q̄s precator accedat.
B P. Pthi et iacincti.
Beati pthi et iacincti
nos dn̄e foueat p̄ciosa cō
fessio: et pia uigiter īter
cessio tueatur. P. Sec.
Pro scōr pthi et iacīc
ti munera tibi dn̄e
cōmeōratōe q̄ debemus

ersoluimus. pr̃a q̃s. ut re
medijs nobis ꝑpetue salu
tis opemur. ꝑ. Cõpl̃.

Ut pcepta nos dñe tua
scã pificent: bti pro
phe tui lauacri q̃s ĩploret
oño. ꝑ. In exaltatõe scãe.

Nos aũt gl̃iari oportet in
cruce dñi nr̃i ihũ xpi in
quo est salus nra et resurrec
tio nr̃a p quẽ saluati et liber
ati sumus. ps̃ Deus misereat nr̃i
et bñdicat nobis. illũet vultũ
suũ sup nos et misereat nr̃i. coll.

Deus qui nos hodier
na die exaltatõe scãe
crucis annua solẽpnita
te letificas: pr̃a q̃s: ut ca
ritatis mysteriũ in terris cog
noscam⁹. eius redẽptionis in
celo ꝑmia consequi mereа
mur. ꝑ. Eodem die.

Famulitatẽ nr̃am q̃s do
mine ꝓpicius respice: et
mala oĩa que nr̃is merи
mur ꝓcõr tuor⁹ cotidiã et
gratiam ĩtercessione aufer.

Ad. ad colocenses.

Fres. In ẽpo habitat
ois plenitudo diuinitatis
corꝑaliter: et ẽtis in illo
replti. qui est caput ois
pncipatus et pt̃ãtis. In
quo et circũcisi estis circũ
cisione nõ manufacta: ĩ ex
poliatione corꝑis carnis
in circũcisione xpi. Con
sepulti ei in baptismo: in
quo et resurrexistis ꝑ fidẽ
operationis dei. qui suscita
uit illũ a mortuis. Et uos
cũ mortui ẽtis delictis et
ꝓputio carnis ur̃e conui
uificauit cũ illo. donans
nobis oĩa delicta: delens q̃
ꝙ aduersus nos erat chiro
graphũ decreti. ꝙ erat cõ
trarium nobis. Et ipm tu
lit de medio affigens illũ
cruci: expolians pncipa
tus et pt̃ates traduxit cõ
fidenter: palã triumphans
illos: in semetipso. Gr.

Xps fr̃s est pro nobis obedi
ens usq; ad mortẽ mortẽ aũt cru
cis. ℣. Propter quod et deus exaltauit
illũ et dedit illi nomẽ quod est
sup oẽ nomen. All̃a. Dulce
lignũ. Requie ĩ inuentõe scãe crucis.
cũ cũ et off̃. Seq̃. Laudes cru
cis. Cũ. Erat hõ ex phariseis.
Credo et pfõ de scã cruce. Off̃.

Oprgr. ut s̃. Secreta.

Cuotas dñe hostiam

tis nr̃e preces et hostias
nr̃e tue precent auxiliu.
et salutẽ qñ p aditum ĩpa
dyso ligni clauserat te
merata pl̃iptio ligni
rursꝰ fides apiat. Alia.
Plebis tue dñe nume
n tuigmus mtrndr.
que maiestati tue p scõ
ñi mr̃ñ tuor cornelij et
cypriani solẽpnitate lũt
dicata. ℣. Cõ. Nos aũt
gl̃iam oportet ĩ cruce dñi nr̃i
ihu xpi. Compl̃.
Corpe et sanguĩe ihu
xpi dñi nr̃i saginati. p
que cruas est sãctificatum
uerũlu. qs dñe ds nr̃: ut
p hec scã q̃ sũpsimus phẽ
nitatis eius gl̃ã et salutẽ
n potiamur effectu. ℣ ei.
Qs dñe saluta Alia.
Qnibꝰ repleti misteriis:
ut quor solẽpnia celebra
mus. cor oronibꝰ adiuue
mur. ℣. In oct̃ natiũt.
Oĩa sicut ĩ die. Ad comed̃ mñs.
Adesto dñe ppiõ tuo: ut
ẽ tu mentꝫ pclara lusca
piens ad ĩpetrandã mu
sericordiã tuã sp ei⁹ prõ
tus adiuuetur. ℣. Sãc.
Suscipe dñe munera
ppitius oblata que
maiestati tue bñ ipsius
dis mñs tua cõmendt oõ.
Purificent Cõpl. ℣.
Nos dñe sacramẽta
que sũpsimus: et mẽ
tem bẽ ipsiones nr̃as
tuo. a cunctis efficiant ma
is absolutos. ℣. Iuua et
Protege dñe plebẽ tuã et fa
milias scos tuos et ĩ eos qui confidũt
ad ipm. ℣. Benedicamꝰ dñe
mr̃ã tuã auxilio capitalẽ iacob.
Presta dñe pãbꝰ Coll.
Nr̃is cũ oratione
nr̃is: ut quor dñe pe
ones ãnua deuotione
luuys: eã tibi cõstan
tiã sbsequamur. ℣. Cõ
Omps s⁹ cus qui dic.
Confirma mundi cu
gis ut forma quam cõsti
tuis: conde ppitius: ut
qui bẽ cuncte mis nre
solẽpnia colimus. et apd
te pẽmia sempiterna. ℣.
Epl. Lingua sapi. ꝛ huy ℣.
Anima nr̃a sicut passer erep
ta est de laqueo uenantiũ. ℣.

laqueus contritus est et nos liberati sumus adiutorium nostrum in nomine dñi qui fecit celum et terram. Alla. v. Justi epulentur et exultent in conspectu dei et letentur in leticia. Ejv. Attendite a fer. cc. ly. Off. Exultabunt sci in gla letabuntur in cubilibus suis. exultationes dei in faucibus eorum. Secreta.

Hostia pplicia tibi dñe pplacatus intende. et quorum nos tribuis solempnia celebrare fac gaudia sempiterna. Per dñm nrm ihm xpm. Alia. gjs. Deus nr. ut sicut in tui conspectu mors est pretiosa sanctorum tua cor merita ita nr remediorum accepta tibi reddatur oblatio. p. Cō.

Et si cor hoibus tormenta patibuli ostenduntur cos tamen aures tue pietatis clamor ascendit. Plenum cos sicut holocausta accipe cor. Per dñm.

Gaudii diei precibus nostris. pl. tuis: et sanctorum tuorum quorum festa solempniter celebramus continuis tuearis auxiliis. Per dñm. Alia. ihm xpm. Hanc nos die qsumus tui percepti sacramenti: et interercessio beate cuthbrte mris tue tibi reddat acceptos. p.

Letabit[ur] labii epi et mi. Justus in dño et sperabit in eo et laudabuntur omes recti corde. p. Gaudio de[2] die confessionis mee circumdedisti me exultatione tua eripe animam meam. com.

Deus qui hodierna die beatum lambertum pontificem palma martyrii decorasti tui sancti tuorum meritis oro quesumus: ppicius quesumus: ut apud te sit pro nobis precibus suffragiorum. qui tibi nostris extitit piis meritis patronus. p. Epl. Dis pontifex. cc. lvum. gr. Posuisti domine super caput eius coronam de lapide pretioso. v. Vitam petijt et tribuisti ei longitudinem dierum in seculum seculi. Alla. v. Letabit[ur] justus in dño et sperabit in eo et laudabuntur omes recti corde. Ejv. Nichil optatius. cc. ly. Off.

In virtute tua dñe letabitur justus et super salutare tuum exultabit vehementer. desiderium anime eius tribuisti ei. Secr.

Suscipe dñe munera pcipitus oblata q̄ memorie beati lamberti martyris tui atq̄ pontificis commendent oro. p. Cō. Quamvis multe nequitie post me abnegent

semetipm̄ et tollat crucē suā et
sequatur me. Cōpl.
Purificēt nos dn̄e sa
cramenta que sūpsim⁹:
et ītercedente btō lamber
to mr̄e tuo atq; pontifi
ce. a cunctis efficiant ui
tijs absolutos. P. Vigī
mathei apli. Ego aūt. ¶
et cetera infra signā. reqre ī uigī
Dvnius apli. Collecta.
Da q̄s op̄s deus: ut be
ati mathei apli tui et e
wangeliste qm̄ preueni
mus ueneranda solēpni
tas et deuotionē nobis
augeat et salutē. P. l'apo
In diebꝫ ill'. cal' ioli apli.
Vidi in dextera sedentis sr̄
thronū librū scriptū int⁹
et foris: signatū sigillis
septē. Et uidi angelū for
tem: p̄dicantē uoce mag
na. Q̄s est dignus apire
librū. et soluere signacla
eius: Et nemo poterat in
celo. neq; in terra neq; sb̄
tus terrā accipe librū: ne
q; respicē illū. Et ego flebā
multū: qm̄ nemo dign⁹
īuentus est apire librū
nec uidē illū. Et unus de
seniorib; dixit m̄. Ne fle
ueris. Ecce uicit leo de tri
bu iuda radix dauid: a
pire librū: et septē signa
cula eius. ℣. Iust⁹ ut pal.
Si fuit doc. Alla. P man⁹. S.
In ill'. Vidit ihs lucam.
publicanū noīe leui sedē
tem ad theloneū: et ait il
li. Sequere me. Et relictis
oīb;: surgens secutus est
eum. Et fecit ei conuiuiū
magnū leui in domo sua:
et erat turba multa pub
licanoꝝ. et alioꝝ qui cū
illis erant discumbentes.
Et murmurabant phīzei
et scribe eoꝝ: dicentes ad dis
ciplos eius. Quare cū pub
licanis et peccatorib; mā
ducatis et bibitis: Et respō
dens ihs: dixit ad illos. Nō
egent qui sani sūt medico:
sꝫ qui male hn̄t. Nō enī ue
ni uocare iustos: sꝫ peccato
res in penitentiā. Off. Gla
Sec. hōre.
Aplice reuerē
tie culmen offerimus
sacris misterijs imbuendū.
pr̄a q̄s dn̄e. ut bti mathei
ewangeliste suffragijs cu
ius natalicia p̄imus hec

plebs tua sp et sua uota
sp̃romat.et deliberata pa
Bpiat.p̃.Cō.a)agna ē.
Beati mathei Compl.
euangeliste qs dñe supplī
cationē placatus.et uenī
am nobis tribue:et remī
dia sempiterna cōcede.p̃.
Os iusti In die sancto.
meditabitur sapiam et lī
gua eius loquet iuditiū.lex dī
eius in corde ip̃ius. p̃s. Noli
emulari īmalignantib; neq;
zelaueris facientes īquitatē.
Bti mathei apli Coll.
Btum et euangelistā dñe
p̃ba adiuuemur:ut qđ
possibilitas nr̃a nō obti
net:eius nobis ītercessio
ne cōferatur.p̃ Ad ephesios.
Fres.Vnicuiq; uestrū
data est gr̃a:secūm me
sura̅ donationis xp̃i.a)
ter qđ dicat.Ascendens in
altum captiuā duxit cap
tiuitatē:dedit dona hōib;.
Qđ aūt ascendit:qđ est nī
si q; et descendit primū in
inferiores ptes terre:Qui
descendit ip̃e est et qui asce
dit sup omnes celos:ut adī
pleret oīa.Et ip̃e dedit quos
dam quidē aplos.quosdā
aut pphas.alios uero euā
gelistas.alios aut pasto
res et doctores ad cōsūmati
onē sc̄oz in opus ministerij
in edificationē corpis xp̃i:
donec occurramus omēs in
unitatē fidei et agnitois fi
lij dei.in uirū p̃fectū in me
suram etatis plenitudis
xp̃i. Gr. Beatus uir qui tīet
dñm in mandatis eius cupit nu
mis. v. Potens in terra erit semē
eius generatio rectoz benedicet.
Alla. v. In oem̃ terrā exiuit
sonus eoz et in fines orbis terre ver
ba eoz. Seq̃ Inclamate. Sequ
Hll. Cū audisset mathe.
ihs uidit hoiem sedentē
in theloneo matheū no
mine:et ait illi.Sequere
me.Et surgens secutus e
ū.Et factū est discūbente
eo in domo:ecce multi pub
licani et peccatores uenientes
discūbebant cū ihū et disci
pulis eius.Et uidentes phi
sei:dicebant discipulis ei.
Quare cū publicanis et
peccatoribus manducat
magr̃ ur̃:At ihs audiens
ait.Non est opus ualen

tib⁹ medicinis: ⁊ male ha
bentib⁹. Cunctes aut disci
te: qđ est mīam uolo et nō
sacrificiū. Non enī uenu
nostre iustos: ⁊ pāores.
Credo et pfō ꝛc aplis. Off. Do
suscit dñe ui capite eius coronā
ꝛc lapidē paolo uitā petiit a te et
tribuisti ei. Secreta.
Supplicationib⁹ apli
cis bti matthei apli et e
uangeliste q̄s dñe ecclē
tue cōmendatur oblatio.
cuius magnificas pōtum
tionib⁹ eruditur: p. Cō.
Magna est gla eius i saluta
ri tuo glām et magnū decorē im
pones sup eū dñe. Compl.
Perceptis dñe sacramē
tis bti matthei apli
tui et euangeliste mise
ricordiā deprecamur: ut
que pro eius celebrata sūt
gla: nobis pficiant ad
medelā. p. Mauritij ⁊ soc.
Vltre tribulationes iustor
et ꝛc hijs oīb⁹ liberauit eos
dñs. dñs custodit oīa ossa eor⁹ u
nū ex hijs nō conteretur. ℣. Benedi
cā dñm in oī tpe semp laus ei⁹ ore meo.
Hinuc q̄s ops Coll.
dnus: ut nos sanctorū tuor⁹ mauritij et cruperij comi
di nictoris inocentij et ui
talis ac sociorū eius cōtinuā
tribuat festiuitas solēpnitas:
ut quor⁹ suffragijs muni
mur. natalitijs gl̄emur.
p. Epl. Justi in ꝑpetuū. ℣. Ju
Gr. dicia dñe sanguinē
sanctor⁹ tuor⁹ qui effusus est. ℣. Po
suerūt mortalia seruor⁹ tuor⁹ esca
uolatilib⁹ celi carnes sanctor⁹ tuor⁹ bes
tijs tre. Alla. ℣. Te martir can
didatus laudat exercitus dñe. Eu.
Cū audieritis p. ꝛc. lv. Off.
Anima nra sicut passer erep
ta est de laqueo uenantiū laque
us contritus est ⁊ nos liberati sum.
Respice dñe mu Sec.
nera que ui sanctor⁹ mar
tyr⁹ tuor⁹ mauritij cruperij
comodi nictoris inocentij
et uitalis ac sociorū eius cōtinuā
cōmendatione defendimus. et pī
ca. ut quor⁹ honore sūt gra
ta eor⁹ nobis fiant uota
cessione ꝑpetua. p. Coīo.
Ego uos elegi de mundo ut ea
tis et fructū afferatis et fructus
Quester maneat. Cōpl.
Celestib⁹ refecti sacra
mentis et gnudijs suppli
ces te rogamus ops mise

ut quor gl'amur tuũ plus
protegamur auxilys. ℣.
Cosme et damiane.
Sapientiã scor narrat ppli
et laudẽ cor nũciat ecclia noia aũt
cor uiuent i scõm scli. ℟. Exulta
te iusti i dño rõs decet collaudatio.
Oratia qs ops dns: coll.
Ut qui scor tuor cosme
et damiani natalitia colu
mus: a cũctis malis ĩmi
nentibz cor intercessionibz
liberemur. ℣. Epl. Qui ti
ment dñm. c. lus. Gr. Clama
uerũt iusti et dns exaudiuit eos
et ex õĩbz tribulatiõibz cor libera
uit eos. ℣. Iuxta e dns his qui
tribulato st cor et humiles spũ
saluabit. Alla. ℣. Sã tua dne
benedicant te gl'am regni tui dicẽt.
Alla. ℣. Descendens ihs. c. lv.
Off. Glabuntur in te omnes
qui diligũt nomẽ tuũ qm tu dne
benedices iustis dne ut scuto bone
uoluntatis tue coronasti eos. Sec.
Sanctor tuor nobis dne
quesumus deleat oro. que
et mentis nrã conscientiã
et mã nobis indulgentia
sp obtineat. ℣. Cõ. Po
tuerũt mortalia cenor tuor de
scis uolatilibz celi animes scor tu
or bestijs terre scõm magnitudinẽ
brachij tui possidẽ filios mortã
punitor. Compl.
Protegat dne qs pplm
tuũ et principatio celestis i
dulta cõmunis: et depre
catio collata scor. ℣. Michaelis archangeli.
Benedicat dnm omnes
angeli eius potentes
uirtute qui facitis uerbũ eius ad
audiendã uocẽ sermonũ ei. ℟.
Benedic aĩa mea dño et oĩa qã i
tra me st nõi scõ eius. Coll.
Deus qui mira ordine
angelor ministeria ho
minumq; dispensas: con
cede propitius: ut quibz ti
bi ministrantibz in celo sp
assistitur. ab hijs i terra
uita nra muniat. ℣. I. l.
In diebz illis. apocalipsis.
Significauit dns qd oportet fieri cito. loquens per
angelum suum seruo suo
iohi: qui testimoniũ phibu
it uerbo dei. et testimoniũ ihu
xpi quecũq; uidit. Beatus qui
legit et qui audit uerba pro
phetie huius: et seruat
ea que in ea scripta sunt.
Tempus enim prope est. Jo

hannes septē ecclijs: q̄
sūt in asya. Grā uobis
et pax ab eo qui erat et q̄
est. et qui uenturus est. et
a septem spiritib; qui in
conspcū throni eius st̄: et
a ihu xp̄o qui est testis fi
delis primogenitus mor
tuor̄. et p̄nceps regū t̄re.
Qui dilexit nos et lauit
nos a pcc̄is nr̄is: in san
guīe suo. Gr̄. Benedicite
dn̄o om̄s angeli eius potentes
ūtute qui facitis ūbū eius. V̄.
Benedic aīa mea dn̄o et oīa
interiora mea nomē scm̄ ei⁹.
Alia. V̄. Concussū est mare et
contremuit t̄ra ubi archangelus
michael descendebat de celo. S̄
In illo. Accesserūt math.
ad ihm discipli eius dicē
tes. Quis putas maior ē
in regno celor̄: Et aduo
cans ihs puulū: statuit
eū in medio eor̄ et dixit.
Amen dico uobis: nisi cō
uersi fueritis et efficiamī
sicut puuli. nō intrabitis
in regnū celor̄. Quicūq;
ergo hūiliauerit se sicut
puulus iste: hic est maior
in regno celor̄. Et qui sus

ceperit unū puulū talem
in noīe meo: me suscipit.
Qui aūt scandalizauerit
unū de pusillis istis qui ī
me credūt: expedit ei ut sus
pendatur mola azinari
a in collo eius. et demerga
tur in pfundū maris. Ve
mundo ab scandalis. Ne
cesse est eū: ut ueniant scan
dala. Verūptamē ue hōi:
p quē scandalū uenit. Si
aūt manus tua ul' pes tu
us scandalizat te: abscide
eū et proice abs te. Bonū
est tibi ad uitā ingredi de
bilem ul' claudū: qm̄ du
as manus ul' duos pedes
hūtem mitti in ignē eter
nū. Et si ocl's tuus scanda
lizat te: erue eū et pice abs
te. Bonū tibi est cū uno
oculo ad uitā intrare: q̄
duos ocl'os hūtē mitti in
gehennā ignis. Videte ne
contēpnatis unū ex hijs
pusillis. Dico enī uobis:
q̄ angeli eor̄ ī celis sp̄ in
dent faciē pr̄is mei: qui ī
celis est. Credo et pfō de trinit.
Off. Stetit angl's iuxta aram
templi hn̄s thuribulū aureū

in manu sua et data sunt ei incen
sa multa et ascendit fumus aro
matum in conspectu dei alleluia. Sec.
Hostias tibi domine laudis
offerimus suppliciter
deprecantes. ut easdem ange
lico pro nobis interveniente
suffragio et placatus
accipias et ad salutem nos
tram pervenire concedas. P. Co.
Benedicite omnes angeli domini domino
ymnum dicite et superexaltate eum in
Beati archan Copl. scla.
geli tui michaelis in
tercessione suffulti. suppli
ces te domine deprecamur: ut quos
honore prosequimur contin
gamus et mente. P. Jhe
Os iusti me ronimi pbri.
ditabitur sapiam et lingua
eius loquetur iuditium lex dei eius
in corde ipsius. P. Noli emu
lari in malignantibus neque zelaue
ris facientes iniquitatem. Coll.
Deus qui nobis per bea
tum iheronimum confes
sorem sacerdotemque tuum scrip
ture sancte veritatem. et misti
ca sacramenta revelare
dignatus es: pro quo: ut
cuius natalitia colimus
eius sperudiamur doctrinis.

et meritis adiuvemur. P.
Iustus in l. l. sapiencie.
oratione sua confitebitur
domino: et ipse diriget consi
lium eius et disciplinam. et in
absconditis suis concili
abitur. Ipse palam faciet
disciplinam doctrine sue:
et in lege testamenti domini
gloriabitur. Collaudabunt
multi sapiam eius: et us
que in seculum non delebitur. Non
recedet memoria eius: et no
men eius requiretur a ge
neratione: in generationem. G.
Os iusti meditabitur sapiam
et lingua eius loquetur iuditium.
V. Lex dei eius in corde ipsius et
non supplantabuntur gressus
eius. Alleluia. V. Iste est qui
ante deum magnas virtutes operatus
est et omnis terra doctrina eius
repleta est. Sequ. Ad laudes. Ev.
Vos estis sal. cc. lix. Off.
Posuisti domine in capite eius
coronam de lapide precioso vitam pe
tiit a te et tribuisti ei. Sec.
Hostias tibi domine beati ihe
ronimi confessoris
tui dicatas meritis benig
nus assume. et ad perpetu
um nobis tribue pervenire

subsidium. P. Co. Fidelis ser
uus et prudens quem constituit
dns sup familiam suam ut det il
lis in tpe tritici mensuram. Cpl.
Repleti alimonia ce
lesti qs dne: ut inter
cedente bto iheronimo
confessore. mie tue gram
consequi mereamur. P.
Sacerdotes Remigii et al.
dei bndicite dnm sci et hu
miles corde laudate deum. Ps.
Bndicite oia opa dni dno lauda
te et superexaltate eum in scla. Coll.
Exaudi dne pplm tu
um: et scorum confesso
rum tuorum remigii germani
uedasti bauonis Wasnul
fi atque piatonis solempni
a celebrantem. tpalis uite
tribue pace gaudere: et eternum
repire subsidium. P. Epl. Hi
sunt uiri. cc. xlix. Gr. Sacer
dotes eius induant salutare et sci
eius exultatione exultabunt. V.
Illuc pducam cornu dauid pa
ui lucernam xpo meo. Alla. V.
Iudicabunt sci natones et dnabun
tur pplis et regnabit illorum rex in
eternum. S. lucam.
In ill. Facta est contentio in
ter discipulos ihu: qs eorum

uideretur esse maior. Dixit aut
eis. Reges gentium dnant
eorum: et qui ptatem hnt su
per eos benefici uocantur.
Vos aut non sic. Sed qui
maior est in nobis: fiat si
cut iunior. Et qui precessor
est: sicut ministrator. Nam
quis maior est. qui recum
bit an qui ministrat: Nonne
qui recumbit. Ego aut in medi
o uestrum sum: sicut qui ministrat.
Vos aut estis: qui perma
sistis mecum in temptationi
bus meis. Et ego dispono vo
bis sicut disposuit michi
pr meus regnum: ut edatis
et bibatis sup mensam me
am in regno meo. Et sedeatis
sup thronos: iudi
cantes duodecim tribus israel. Off.
Exultabunt sci in gla letabun
tur in cubilibus suis exultationes
dei in faucibus eorum. Sec.
Preces nras qs dne et
tuorum respice oblationes fi
delium. ut et tibi sint grate
in tuorum festiuitate scorum. et
nobis conferant tue ppici
ationis auxilium. P. Co.
Ego uos elegi de mundo ut
eatis et fructum afferatis et fruc

tus uester maneat. Cōpl.
Repleti sacramento re
paratōis humane pr̄a
q̄s dn̄e: ut p ea que nobis
munere dignaris p̄bere ce
lesti: p hec eadē tribuas
nos donis celestib: inherē
P. Leodegarij epi.
Letabitur iustus ī dn̄o et
sp̄abit in eo et laudabunt omīs
rc̄i corde. p̄. Exaudi d̄s orōnē
meā cū deprecor a tīore īmici eri
pe aīam meā. Coll.
Deus qui nos annua
bt̄i leodegarij mr̄is tui so
lēpnitate letificas: conce
de ꝓpitius: ut cuius nata
litia colimus. ūtutē quo
q̄ passionis imitem̄. P. epl.
Iustus si morte. cc. li. Gr.
Posuisti dn̄e sup caput ei⁹
coronā de lapide p̄cioso. v. De
siderium aīe eius tribuisti ei et vo
luntate labior eius nō fraudas
ti eū. Alla. v. Letabit iustus
in dn̄o et sp̄abit in eo et laudabū
tur omīs rc̄i corde. ew̄ Nichil
optū. cc. lij. Off. In ūtu
te tua dn̄e letabit iustus et sup
salutare tuū exultabit uehemē
ter desideriū aīe ei⁹ tribuisti ei. Sec.
Offerimus hostias no
mini tuo dn̄e q̄ntū de nr̄o
merito formidantes tm̄
de sc̄i sacerdotis et mr̄is
leodegarij suffragijs cō
fidentes. pr̄a q̄s. ut ueni
am nobis conferant et
salutē. P. Cō. Magna ē
gl̄a eius ī salutari tuo gl̄am
et magnū decorē īpones sup
Seum dn̄e. Compl.
Sumptis dn̄e saluta
rib: sacramentis q̄s: ut
intercedente leodegario
mr̄e tuo. ad redēptōis et
ne proficiam⁹ augmen
tū. P. Duor ewaldorū.
Deus in cuius conspec
tu mors est p̄ciosa
sc̄or: pr̄a q̄s: ut bt̄or ewal
dor mr̄m tuor quor deuo
tis mentib: in terra ue
neramur triūphū. te mi
serante in celo habē mere
amur consortiū. P. Sec.
Suscipe dn̄e fideliū p̄ces
cū oblationib: hosti
ar. et intercedentib: sc̄is e
waldis p hec pie deuotōis
offitia ad celestē gl̄am tū
Dseamus. P. Cōpl.
Preces nr̄as q̄s dn̄e sc̄o
rū mr̄m ewaldor tue pie

tati cōmendet orō. ut qd̄
pro eor celebramus glā
nobis psit ad ueniā. P.
Os iusti Francisci ꝛc.
meditabit sapiam et lin
gua eius loqtur iuditiū. lex dei
eius ī corde ipius. P. Noli emu
lari in malignantib; neq; ze
laueris facientes iniquitatē. Coll.
Deus qui ecciam tuā
bti francisci meritis
fetu noue prolis ampli
ficas: tribue nobis ex ei
mutatōe terrena despicere:
et celestiū donor pticipa
tione gaudere. P. l. epl bti
Fres. pau. ad galat.
Michi absit glari: ni
si in cruce dni nri ihu xpi.
P quē michi mundus
crucifixus est: et ego mū
do. In xpo enī ihu. neq; cir
cumcisio aliq; ualet ne
q; ppūtiū: sz noua creatu
ra. Et quicūq; hanc regu
lam secuti fuerint: pax
sup illos et mia. et sup is
rahel dei. De cetero nemo mi
molestus sit. Ego enī stig
mata dni ihu: in corpe
meo porto. Gra dni nri
ihu xpi: cū spū uro fres.

Amen. Gr. Os iusti medi
tabitur sapiam et lingua ei
loqtur iuditiū. V. Lex dei eius
ī corde ipi et nō supplantabūtur
gressus eius. Alla. V. Iustus
ut palma florebit et sicut cedr
multiplicabitur. S. math.
In illo: Respondens ihs dix
it. Confiteor tibi pr: dne
celi et terre. Qa abscondis
ti hec a sapientib; et pru
dentib;: et reuelasti ea per
uulis. Ita pr: qm sic pla
citū fuit ante te. Oia michi
tradita st a pre meo. Et fi
liū nemo nouit nisi pr: ne
q; prem qs nouit nisi fili
et cui uoluit filius reuela
re. Venite ad me oms qui
laboratis et onerati estis:
et ego reficiā uos. Tollite
iugū meū sup uos: et dis
cite qr mitis sum et humilis
corde. et inuenietis requiem
aiab; uris. Iugū enī me
um suaue est: et onus me
um leue. Off. Posuisti do
mine ī capite eius coronā de la
pide pcioso uitā petiit a te et tri
buisti ei.
Munera tibi Sec.
dne dicata scifica. et
intercedente bto francisco

ab omñi nos cultuy latie
pñficu. ℣. Cõ. Onẽ q̃ꝫ
talenta tradidisti mi ecce alia
q̃ꝫ superlucratus sũ eugr seruc
fidelis q̃ꝫ i pauca fuisti fidelis su
pra multa te constituã intra in
gaudiũ dñi tui. Cõpl.
Ecclesiã tuã q̃s dñe gñ
tia celestis amplificet: qñ
bũ tranalsa illuiate no
luisti glõlis meritis et ex
emplis. ℣. Mane pñ.
Sacerdotes ei tenediate dñm
sc̃ã et hũiles corde laudate de
um. ℣. Benedicite oĩa opa dñi do
mino laudate et superexaltate eũ i
Gaudi Compl. scda.
Onẽ pces nr̃as: et iter
cedente bto Marco confes
sore tuo atq̃ pontifice sup
plicatões nr̃as placatus
intende. ℣. Eodem die.
Sanctor tuor sergy et
bachi marcelli et a
pulei nos dñe bt̃a mer
ta psequantur: et tuo sp
fiaant amore feruentes.
℣. Epl. Dedit dñs cõ. ut hym
Gr. Inueni dauid seruũ meũ
oleo sc̃o unxi eũ manꝰ enĩ mea
auxiliabitur ei et brachiũ meũ
confortabit eũ. ℣. Nichil pficiet
inimicus i eo et filius iniqui
tatis nõ nocebit eũ. Alla. ℣.
Justus ut palma florebit et sic
cedrus multiplicabitur. Ev̄.
Homo q̃dã peger. ut lxx. Off.
Veritas mea et mia mea cũ
ipo et i noĩe meo exaltabitur
cornu eius. Secreta.
Acepta tibi sit dñe
sacratr plebis oblatio p
tuor hõre sc̃or quor se
meritis precipisse et tribu
latõe cognoscat auxiliu.
Maiestatẽ Alia. ℣.
Tuã nobis dñe q̃s
hec hostia rõdat ĩmolã
ta placatã. tuor digna
postulatõe sc̃or. ℣. Cõ.
Btus seruus que cũ uenerit
dñs inuenit uigilantẽ amẽ di
co uobis sup oĩa bona sua cõ
stituet eũ. Compl.
Da q̃s dñe fidelib⁹ pli
sc̃or tuor semp ueneratĩ
one letari: et cor perpetua
supplicatõe munire. ℣.
Sacramentis dñe Al.
Munimur acceptis:
et sc̃or tuor sergy et bachi
marcelli et apulei ĩterue
nientib⁹ contra oĩs ne
quitias irruentes. amẽ

celestib⁹ ptegam⁹. ℣. Dyo-
SAlus aũt nobis et honor
uustor⁹ a dño et ꝓtect⁹ eo
rũ est in tpe tribulationis. ℟.
Noli emulari i malignantib⁹
neq⁹ zelauis facientes ũq⁹tace.
Deus qui hodi Coll.
derna die btũ dyonu
siũ iniuste constantie i pas
sione roborasti: quiq⁹ illu
ad predicandũ gentib⁹
glam tuã rusticũ et cleu
thetũ socium dignatus
es. nobis q̃s ex cor⁹
uniatione pro amor⁹ tu
o ꝑspa mundi despice: et
nulla eius adulsa formi
dare. ℣. Ad romanos.
Res. Q̃s nos separabit
a caritate xpi. Tribulati
o an angustia an psecu
tio. an fames an nuditas
an periculũ an gladius:
sicut scriptũ est. Qa ꝓp⁹
mortificamur tota die: et
extimati sumus sicut oues
occisionis. ℣. In his oĩ
b⁹ superamus: ꝓpter eũ q̃
dilexit nos. Certus sũ enĩ.
q⁹ neq⁹ mors neq⁹ uita. ne
q⁹ angeli neq⁹ pncipatus
neq⁹ ptãtes neq⁹ uirtutes.
neq⁹ instantia neq⁹ futu
ra. neq⁹ fortitudo neq⁹ al
titudo neq⁹ pfundũ. neq⁹
creatura alia: potrit nos
separare a caritate dei. Que
est in xpo ihu: dño nr̃o. ℟.
Undica dñe sanguine seor⁹
tuor⁹ qui effusus est. ℣. Dolo
rũt mortalia seruor⁹ tuor⁹ d
mas uolatilib⁹ celi carnes seor⁹
tuor⁹ bestijs tre. Alla. ℣. Ju
dicabit gentes et dñabit
plis et regnabit illor⁹ rex eter
nũ. Ev̄. Descendes ihs de
Off. Mirabilis deus in sanc
suis ds israel ipe dabit virtutẽ et fo
titudinẽ plebi sue bñdcs ds.
Hostia dñe q̃s Sec.
quã tibi seor⁹ tuor⁹ dyo
nisij rustici et cleutherii hi
thalitia offerentes offeri
mus et munera nr̃a pecca
tis absoluat. et tue no
bis mĩe dona conferat. ℣.
Cõ. Ego uos elegi de mũdo
ut eatis et fructũ afferatis et
fructus nr̃ maneat. ℣p̃.
Quos ops dñs: ut qui ce
lestia alimenta ꝓ
pimus: sempiternis ꝓfi
tius dyonisio rustico et
cleutherio ꝓ hec contra ꝰ

ma adiuua nunuam. ℣.
Qui tu Victoris ℟ Oc.
Qui latores iustor et de hys
oib; liberauit eos dns dns custod
ossa ossa eor unu ex hys non
conteret. ℣. Benedicã dnm in
omi tpe sp laus eius in ore meo.
Deresta qs dne: Coll.
Ut sicut scor nrm
tuor gerronis victoris
militis florentij sociorusq;
eor nos natalicia celebrã
da nõ deseruit: ita iugiter
suffragijs comutetur. ℣.
Epl. Fratres uniuersi. ℟. Iuuy. Gr.
Iunete dnm omes scã eius q
nã nichil deest timentib; ei.
℣. Inquirentes aũt dnm nõ
deficient oi bono. Alla. ℣.
Te nrm candidatus laudat ex
ercitus dne. Cũ. Vidi turbas ihs
turbas. ℟. Iuuy. Off. Letamini
in dno et exultate iusti et glamini
omes recti corde. Secreta.
Munera plebis tue dne
qs bton nrm tuor gerronis
victoris militis florentij so
ciorusq; eor fiant grata suf
fragijs. et pro quor triumphis
tibi tuo offerunt pp
scor dignia efficiant et meri
tis. ℣. Cõ. Dignare nobis dne

animas meas ne tereamus ab hys
qui nos persequuntur. Cõpl.
Hesto dne pplo tuo ei
scor tuor gerronis vic
toris militis florentij socio
rusq; eor precamur suppli
cum: ut qui pprijs fiducia
nõ presumit: suffragan
tium meritis consequant. ℣.
℣. Kalixti pñe.
Sacerdotes tui dne induãt
iustitiã et sc tui exultent. pp ter
uum seruũ tuũ nõ auertas fa
ciem xpi tui. ℣. Memento dne
uum et ois mansuetudis ei.
Deus qui nos Coll.
consortes ex nrã infir
mitate erigere: ad amorẽ
tuũ nos multiplicer p scor
tuor exempla restaura. ℣.
Epl. Cum sacrdos. ℟. Iuuy.
Gr. Ecce sacrdos magn
qui in diebus suis placuit deo.
℣. Nõ est inuentus similis illi q
conseruaret legẽ excelsi. Alla.
℣. Posuisti dne sup caput ei
coronã de lapide pretioso. Cũ.
Homo quidã fecit. ℟. Iuuy.
Off. Gla et hõre coronasti
eũ et constituisti eũ sup opa
manuũ tuar dne. Sec.
Iustica nobis dne pro

sit oblatio. q̄ nos et a rea
tib; nr̄is expediat. et ꝑpetu
a saluatōe confirmet. P.
Posuisti dn̄e in capite eius
coronā de lapide p̄cioso. Ipl.
Qs̄ omp̄s deus: ut et re
atū nr̄m munera
sacrata purificent: et rc̄e
uiuendi nobis operentur
effectū. P. Galli conf.
Sacerdotes tui. ut s̄ in p̄cedenti
Deus qui Coll. colūp.
nos bt̄i galli confes
soris tui annua solēpni
tate letificas: concede ꝓpi
tius: ut cuius natalitia
colimus. etiā actoēs imi
temur. P. Epl. Dilcs deo. g.
Dn̄e p̄uenisti eū in bn̄dcōib;
dulcedīs posuisti ī capite eius
coronā de lapide p̄cioso. V. Vi
tā petiit et tribuisti ei longitu
dinē dierū in sc̄lm sc̄li. Alla. V.
Bt̄s uir qui tīet dn̄m ī manda
tis eius cupit nimis. Ew. Ecce
nos reliq̄ cc. l. Off. De
siderium aīe eius tribuisti ei dn̄e
et uoluntate labiorū eius non
fraudasti eū posuisti in capite
eius coronā de lapide p̄cioso. Sec.
Hostias dn̄e q̄s nōi
tuo sacrandas offe
rimus sc̄i galli confesso
ris tui ꝓsequat̄ orō. ꝑ quā
nos expiari tribuas et de
fendi. P. Cō. Dn̄e q̄nq; ta
lenta tradidisti m̄ ecce alia q̄n
q; supluctatus sū euge serue
fidelis q; in pauca fuisti fidelis
sup̄ multa te constituā intra ī
gaudiū dn̄i tui. Ipl.
Repleti dn̄e bn̄dcōe ce
lesti q̄s clementiā tuā: ut
ītercedente bt̄o gallo con
fessore tuo. q̄ hūiliter ge
rimus salubriter sentia
mus. P. Luce ewngel.
Os iusti meditabit̄ sapi
entiā et lingua eius loq̄
tur iuditiū lex dei ei⁹ ī corde ipi⁹. P.
Noli emulari in malignan
tib; neq; zelauis facientes iniq̄
Interueni Coll.
Iat pro nobis dn̄e q̄s
sc̄is tuis lucas ewange
lista: qui crucis mortifica
tionē iugiter in suo corp̄e
ꝑ tui nōis hōre portauit. P.
Fres. Ad corinth.
Si uoluntas promp
ta est. sc̄dm id q̄d habet ac
cepta est: nō sc̄dm id q̄d nō
habet. Non eū ut alijs sit
refrigeriū. uobis aūt tri

bulatio: ſ ex equalitate
in pñti qz nñ habun
dantia illoz ſopiam ſup
pleat. ut et illoz habun
dantia nře inopie ſit ſup
plementū. ut fiat equa
litas ſicut ſcriptū eſt. Qui
multū habuit nō habū
dauit: et qui modicū non
minoravit. Gr̃as aūt deo
qui dedit eandē ſollicitu
dinē pro nobis in corde ti
to: qui quidē exhortatio
nē ſuſcepit. ſ: cū ſollicitus
quidē eēt: ſua uoluntate pro
fectus eſt ad uos. Misimꝰ
etiā cū illo fratrē: cuius
laus eſt in euangelio p
omnes ecclias. Nō ſolū aūt
ſed ordinatus ab ecclijs et
comes peregrinationis nře in
hac gr̃a: que miſtratur a
nobis ad domi glām et vo
luntatē. Deuitantes hoc:
ne quis nos uituperet in hac
plenitudine que miſtratur
a nobis. Prouidemus enī
bona. non ſolū coram deo: ſ
etiā coram oībz hoībz. Gr.
Os iuſti meditabitur ſapiam
et lingua eius loquet iudiciū. ℣.
Lex dei eius in corde ipius et nō
ſupplantabunt gressus eius. Alla.
℣. In omē terrā exiuit ſonus eoz
et in fines orbis terre verba eoz. ℟. 1.
Seq̃. Joannes. Ev̄. Deligūt.
Cred. ꝓp̃ de apl̃is. Off. Iuſt'
ut palma florebit ſicut cedrus
q̃ in libano ē multiplicabit.
Donus celestis: da no
bis q̃s dñe libera mē
te ſeruire. ut munera que
deferimus ſtruenenter e
vangeliſta tuo lucā et
medelā nobis operetur et
glām. ℣. Cō. Magna ē
glā eius in ſalutari tuo glo
riā et magnū decorē ꝑpones
ſup eū dñe. Compl.
Perfecta q̃s op̃s ds: ut
id qđ de ſco altari tuo ac
cepimus. ꝓficiat ut evan
geliſte tui luce ſcīa et
numas nūs: ꝓ qđ tuta
ce poſſimus. ℣. Vndeq̃
Claudat milui ũginꝭ.
Omnis omis in dño diem
feſtū celebrantes i hoc ſcōz ũ
ginū de quaz paſſione gau
dent angeli et collaudant filiꝭ
um dei. ℣. Exultate iuſti in
dño rōs decet collaudatio. Com.
Oeus qui digne tibi
ſacratis ũginibz mu

randi agonis robur in
didisti: quo p mrij pal
mam ad supne contepla
tionis ptingerent glam:
da qs eaꝝ nos intercessio
nibꝫ adiuuari. qs hodi
erna die tnscenso mortis
stadio i celestibꝫ fecisti
triumphare. P. xx. sapie.
Audite me diuini fruc
tus: et qi rosa plan
tata sup riuos aquarū
fructificate. Qi lybanus
odorē suauitatis habete:
florete flores qi liliū. Da
te odorē et frondete i grām:
et collaudate canticū. et
benedicite dnm in opi
bꝫ suis. Date noi eius
magnificentiā: et cōfite
mi illi in uoce labioꝝ ves
troꝝ. In canticis labioꝝ et
cytharis: et sic dicetis i con
fessione. Opa dni: uniu
sa bona ualde. Gr. Ex
ultabūt sci in gla letabūtur
i cubilibꝫ suis. V. Cantate dno
canticū nouū laus eius i eccia
scoꝝ. Alla. V. Adducentur re
gi uirgines post eā pxie eius. offe
rentur tibi in leticia. Seq. Vir
ginalis tma. Ew. Simile est
regnū ce. x. v. cc. lxii. Off.
Offerentur regi uirgines pxie eius
offerentur tibi in leticia et exulta
tōe adducentur in teplū regi dno.
Sec. Votiua dne dona
mistici lybanis pro
scaꝝ uirginū ueneratōe tue
maiestati oblata nra ex
purgent facinora. et pu
ficatos nos tantis miste
riis exequendis reddant
acceptos. P. Cō. Quinque
prudentes uirgines acceperūt
oleū in uasis suis cū lampa
dibꝫ media aūt nocte clamor
factus ecce sponsus ueit exite ob
uiā xpo dno. Cōpl.
Celestis dne alimonie
refecti sacramento qs. ut
intercedentibꝫ scis uirginibꝫ
ac mrib tuis. q pro illaꝝ
celebramus gla. ad nre
salutis pficiant incrementū
P. Seuerini epi.
Sacerdotes dei benedicite do
minū sci et humiles corde lauda
te deū. P. Bndicite oia opa do
dno. laudate et sexaltate eū i scla.
Deus qui hodi Coll.
ernā diē sacratissimā
nobis in bti seuerini con
fessoris tui atqꝫ pontifice

solẽpnitate tribuisti: adsi
to ꝓpicius esse tue pacis:
ut cuius gl̃atur meritis
munitatur suffragijs. ꝑ. Epr.
Dis pontifex. ac. lvu Gr.
Sacerdos magnus qui in
diebꝰ suis placuit deo. ℣. Non
est inuentus similis illi qui conser
uaret legẽ excelsi. Hlla. ℣. Just⁹
ut palma florebit et sicut cedrus
multiplicabit. Ev̄. Sunt lumbi.
ac. lyr. Off Inuenu dauid ser
uũ meũ et in oleo scõ unxi eũ ma
nus enim mea auxiliabit⁹ ei et bra
chium meum confortabit eum. Sec̄.
Sanctificũ dne qd̃ offi
cianter offerimus
gratũ tibi bts̄ seuerinus
confessor tuus atq; pon
tifex suffragator efficiat.
ꝑ. Cõ. Bts̄ seruus quẽ ei
nenerit dns̄ inuenerit uigilantẽ
amen dico uobis sup oia bona
sua constituet eũ. Cõpr.
Deceptis dne deus nr
salutarib⁹ sacramentis te
humiliter deprecamur: ut in
tercedente bto seuerino cõ
fessore tuo atq; pontifice q̃
pro illius uenerande agi
mus celebritate: nobis p
ficiant ad medelam. Per.

Sancti et sancte.
Alus autẽ iustor a dño et
ptector eor est in tpe tribulatois.
ꝑ. Noli emulari in malignã
tib⁹ neq; zelauis facientes iniq̃
Scor nrm Coll. tate.
Stior et sancti et sancti
anu nos dne festa tuea
tur: et cor cõmendet dño
uenerandi. ꝑ. Epr. Justo
rũ ais. ac. lyr. Gr. Undi
et dne sanguine scor tuor qui
effusus est. ℣. Posuerũt morta
lia seruor tuor esca uolatili
b⁹ cli carnes scor tuor bestijs tr.
Hlla. ℣. Letamini in dño et ex
ultate iusti et glãmini omes rti
corde. Ev̄. Ecce ego mitto. lv.
Letamini in dño et exul Off.
tate iusti et glãmini omes rti corde.
Hostias nras Sec̄.
Dne tibi dicatas pla
catus assume. et intercedẽti
bꝰ sanctis tuis sancto et san
cto ad pacem nobis
tribue: quem ut subsidiũ.
ꝑ. Cõ. Iustor aie in manu
dei sunt et nõ tanget illos tormẽ
tũ malicie nisi stulti oculis insipien
tũ mor illi autem sunt in pace.
Sanctis dne re Cõpr.
Pleti muneribꝰ pra

ꝯs: ut ſtercordinib⁹ ſãs tu
is criſpino et criſpiniano
ſalutãria dona capiam⁹:
et tua laud⁹ nũq̃ ceſſem⁹.
℣. In uigĩ ſymoĩs⁊ Jud.

Intret in conſpectu tuo dñe ge
mitus compeditor⁹ rede⁹ ua
nis nris ſeptuplũ in ſinu eor⁹ vi
dica ſanguinẽ ſeor⁹ tuor⁹ qui ef
fusus eſt. ℟. Deus uenerũt gen
tes in hereditatẽ tuã polluerũt te
plũ ſanc tuũ. Collã.

Concede ꝯs ops ds: ut
ſicut apl̃or⁹ tuor⁹ ſymonis
et iude glõſa natalicia p
uenimus: ſic ad tua be
nefitia p̃mercãm. maieſ
tatem tuã p nobis ipi p̃
ueniant. ℣. Epl̃ Exurgẽs
p̃ceps. cc. xlix. Gz. Vndiã.
ut ſ̃ in p̃cordia coluꝑ q̃ ſi fuit dõc.

Alla. ℣. Per manus aũt apl̃or⁹
fiebant ſigna et p̃digia multa ĩ
plebe. Cũ. Ego ſũ ui. cc. l.
Off. Exultabũt ſc̃i in gla le
tabuntur ĩ cubilib⁹ ſuis exulta
tões dei in faucib⁹ eor⁹. Sec̃.

Muneribus nris ꝯs dñe
apl̃or⁹ ſymonis et
iude feſta p̃cedimus. ut
que conſecutꝰ nr̃ ꝑpe di
untur obſtaculis illor⁹ũ
meritis gratꝰ reddatur.
℣. Precẽ cotidiã. Cõ. Iuſtor⁹
Sanc. ut ſ̃. Compl.

Supplicat dñe ſacramẽto
ſuppliciter deprecamur:
ut intercedentib⁹ bt̃is apl̃is
tuis ꝯ tranquillꝰ gressus
ad uitã capiamus ete
nam. ℣. In die ſancto.

Michi aũt nimis hõrifica
ti ſũt amici tui deus nimis
confortatus eſt pncipatus eor⁹.
℟. Dñe plaſti me et cognouiſ
ti me tu cognouiſti ſeſſionẽ me
Deus qui nos Coll. ã.
p bt̃os apl̃os tuos ſp
monẽ et uiam ad agnu
tionem tui noĩs uenire fe
biuſti: da nobis eor⁹ gl̃iam
ſempiternã et p̃ſtando q̃
lebrare: et celebrando p̃ſti
℣. epl̃ Nam ſ̃. Nimis hõrati
ſunt amici tui deus nimis confor
tatus eſt pncipatus eor⁹. ℣. Omni
memoria eos et ſẽ armã multiplica
buntur. Alla. ℣. Non uos me
elegiſtis ſed ego uos elegi et poſui
uos ut eatis et fructũ afferatis
et fructus ur̃ maneat. Cũ.
Hec mando. cc. l. Off. In
omnẽ terrã exiuit ſonus eor⁹ et
in fines orbis terre uerba eor⁹.

Gl'am dn̄e scōr aplor
tuor ꝑpetuā recolen
tes q̄s ut eandē sacris mis
teriis expiati dignius ce
lebremus. P. Cō. Vos q̄
secuti estis me sedebitis sup sedes
iudicantes duodecī tribꝫ isrl'.
Deceptis dn̄e Cōpl'.
sacramentis supplici
ter te rogamus: ut inter
cedentibꝫ btis aplis tuis q̄
p illor veneranda gerim'
passione. nobis ꝓficiant
ad medelā. P. Vigī oīm
Timete dn̄m oīs scī e
ius q̄m nichil deest timē
tibꝫ eū diuites egueruīt et esuri
erūt īquirentes aūt dn̄m non
deficient oī bono. P. Bn̄dicā
dn̄m in oī tpe sp laus ei' ī ore
Dn̄e deus Coll'. meo.
nr̄ multiplica super
nos grām tuā: et quor p̄
uenimus gl'osa solēpnia:
tribue sbsequi in scā ꝓfessi
one leticiā. P. l'. l'. apocal'
Ecce ego io b' ioh' apli.
hannes uidi ī medio
throni et quatuor aīaliū
et in medio seniorꝫ agnū
stantē tamq̄ occisū: habē
tem cornua septē et oclos
septē. qui sūt septē sp̄s dei
missi in oēm terrā. Et ue
nit: et accep' de dextera sedē
tis in throno librū. Et cū
aperuisset librū. quatuor
aīalia et uiginti quatu
or seniores ceciderūt corā
agno hn̄tes singuli cytha
ras et phialas aureas ple
nas odoramentor que st'
orōnes scōr: et cantabāt
canticū nouū dicentes.
Dignus es dn̄e accipe li
brū et apire signacula ei'.
q̄m occisus es et redemis
ti nos deo in sanguīe tuo.
ex oīm tribu et lingua et
ꝑplo et natione. et fecisti
nos deo nr̄o regnū et sac
dotes. et regnabimus su
per terrā. Et uidi et audi
ui uocē angelor multor
in circuitu throni et aīali
um et seniorꝫ: et erat nu
merus eor milia miliū vo
ce magna dicentiū. Dig
nus est agn' q' occisus est
accipe uirtutē et diuinitatē
et sapīam et fortitudinē et
hōrem et gl'am et bn̄dictio
nem: in scl'a scl'or. amē. O.
Exultabūt scī in gl'a letabū

tur in cubilibus suis. V. Canta
te dño canticū nouū laus eius
in ecclia scōr. Si fuit doc.
Alla. V. Iudicabūt scī na
tiones et dñabuntur pplis et
regnabit illoꝝ rex ieternū.
In ill. Eleuatis S. lucā.
ihs oculis in discipulos
suos dicebat. Bti paupe
res: qr urm est regnū dei.
Bti qui nūc esuritis: qr
saturabimū. Bti qui nc
fletis: qr ridebitis. Bti
eritis cū uos oderint hoīes
et cū separauerint uos et ex
probrauerint. et eiecerint
nomen urm tanqm ma
lū: ppter filiū hoīs. Gau
dete in illa die et exultate:
ecce enī merces urā: multa
est in celo. Off. Letamī
in dño et exultate iusti et gla
mī oīs rcī corde. Secreta.
Altare tuū dne ds mu
neribus cumulamus
oblatis. da qs. ut ad salu
tem nrām oīm scōr tuoꝝ
pcatione proficiant qꝝ
solēpnia uentura precur
rimus. P. Cō. Amen di
co uobis qd uni ex mīmis me
is fecistis mi fecistis uēite bene

dcī pris mei possidete preparatū
uobis regnū ab initio scli. Ipl.
Sacramentis dne et
gaudiis optata ce
lebritate expletis. qs ut e
orū pcibus adiuuemur:
quoꝝ recordationibus exhi
bentur. P. In die sancto.
Gaudeamus oīs
in dño diem fes
tū celebrantes i
hōre scōr oīm de
quoꝝ solēpnitate gaudent an
geli et collaudant filiū dei. P.
Exultate iusti in dño rcōs de
cet collaudatio. Coll.
Omps s deus qui nos
oīm scōr merita sb una
tribuisti celebritate uene
rari: qs ut desideratā no
bis tue ppitiatōis habū
dantiā multiplicatis inter
cessoribus largiaris. P. Eod.
Deus qui nos beati die.
cesarij mris tui ānua
solēpnitate letificas: conce
de ppitius: ut cuius nata
litia colimus. etiā actōes
imitemur. P. l. l. apocal. b.
Ecce ego io iohis apli.
hannes uidi alterū an
gelū ascendentē ab ortu so

lis. hñtem signuꝫ dñi uum:
et clamauit uoce magna
quatuoꝫ angelis. quib⁹ da
tũ est nocẽ terre et mari di
cens. Nolite nocẽ terre et ma
ri neq; arbozib⁹: quoad
usq; signemus seruos dei
nr̃i in frontib⁹ coꝝ. Et au
diui numez signatoꝝ cen
tũ q̃ quadraginta quatuoꝫ
milia signati: ex omñi tri
bu filioꝝ isrl. Ex tribu iu
da: duodecim milia signati.
Ex tribu ruben: duodecim
milia signati. Ex tribu gad:
duodecim milia signati. Ex
tribu aser: duodecim milia
signati. Ex tribu neptalim:
duodecim milia signati. Ex
tribu manasse: duodecim
milia signati. Ex tribu sy
meon: duodecim milia sig
nati. Ex tribu leui: duode
cim milia signati. Ex tri
bu ysachar: duodecim mi
lia signati. Ex tribu zabu
lon: duodecim milia signa
ti. Ex tribu ioseph: duode
cim milia signati. Ex tri
bu benyamin: duodecim mi
lia signati. Post hec ui
di turbã magnã quã di
numerare nẽo poterat.
ex oĩb⁹ gentib⁹ et tribu
b⁹ et ppl̃is et linguis. stã
tes ante thronũ et i cõ
spectu agni. amicti sto
lis albis: et palme i ma
nib⁹ coꝝ. Et clamabãt uo
ce magna dicentes. Sal'
do nr̃o: qui sedet sup thro
nũ et agno. Et oĩs angr
li stabant in circuitu thro
ni et senioꝝ et quatuoꝫ a
nimaliũ: et ceciderũt in cõ
spectu throni in facies suas
et adorauerũt deũ dicentes
amen. Bñdictio et clari
tas et sapia et grãz actio
: honoꝫ et ũtus et fortitu
do deo nr̃o: in scla sclorꝫ
amen. Gꝝ. Timete dñm
oĩs sc̃i eius q̃m nichil deest ti
mentib⁹ eũ. ℣. Inquirentes aũt
dñm nõ deficient omni bono.
Alla. ℣. Vox exultationis et sa
lutis in tabnaculis iustoꝝ. Gl̃.
Vidimus thm fm. cclv Credo.
Mirabilis ds in sãs off.
suis ds isrl ipe dabit uirtutẽ et
fortitudinẽ plebi sue bñdcs
ds. Pcẽ. oratiã. Sec̃.
Munera tibi dne nr̃
ati tuotois offerimus sãcte

tuor tibi grata sint ho
nore scor. et nobis salu
taria te miserante redda
Hostias ti Alia. t. P.
bi dne bti cesarij mr
tyris tui dicatas meritis
benignus assume. et ad
ppetuu nobis tribue p
uenire subsidiu. P. Co.
Gaudete iusti in dno rcos de
cet collaudatio all. Compl.
Da qs dne fidelib; po
pulis oum scor sp ve
neratione letari: et eor
ppetua supplicatoe mu
niri. P. Alia.
Qs ops deus: ut qui
celestia alimenta pcepi
mus: intercedente bto cesa
rio mre tuo. p hec contra
oia adusa muniamur.
P. In comemoratoe aiar.
Requiem etna. et cetera inf sig
nata require i exequijs defunctor
Coll. Fideliu deus. Epl.
Nolumus uos. Gr. Si a
bulem. Tr. Sicut cerus.
Ew. Cu sederit fili ho. Req
re fia scda p. Inuocauit. Off.
Dne ihu xpe. Co. Lux eterna.
Statuit Willibrordi epi.
ei dns testamentu pacis

et principe fecit eu ut sit illi sa
cerdotij dignitas ieternu. Ps.
Mias dni ineternu cantabo.
Concede qs ops Coll.
deus bti willibrordi
confessoris tui atq; ponti
ficis nos ubiq; intercessio
nib; adiuuari: cuius no
doctrinis ad agnitione
tui nois puenire tribuis
ti. P. Epl. Ecce sacerdos.
Gr. Ecce sacerdos magnus
qui in diebus suis placuit deo. V.
Non est inuentus silis illi qui
conseruaret legem excelsi. Alla.
V. Iste est qui an deu magnas
uirtutes opatus e et ois tra doctri
na eius repleta est. Ew. Sic
lumbi. cc. lix. Off. Inuen
dauid seruu meu et i oleo sco
unxi eu manus eni mea aux
iliabitur ei et brachiu meum
confortabit eu. Sec.
Sit tibi dne ds nre de
uotionis oblatio accep
tabilis. ut bto willibror
do confessore tuo intercede
te utrumq; et tue placeat
maiestati et nre pficiat
saluti. P. Co. Gtus ser
uus que cu uenit dns inuene
rit uigilante ame dico uobis

sup oīa bona sua cōstituet eū.

Mustrus dnūs ℣pl. refecti dīe ds qs: ut bī Willibrordi confessoris tui atq; pontificis ubiq; intercessione ptegamur: pro cuius annuā uenera tione hec tue obtulimus maiestati. ℣. Q̄ nos cor̄ōm

Iuet in conspectu tuo dīe nr̄. gemitus compeditor̄ redde nobis tuis nr̄is septuplū in sinu eor̄ unde ca sanguinē seru̇or̄ tuor̄ q̄ effusus est. ℣s Ds uenerūt gētes i hereditatē tuā polluerūt templū sanctū tuū. Collecta.

Dēa q̄s ops ds: ut qui gloriosos mr̄es claudii nycostrati symphoniaui castor̄ atq; simplicium fortes in sua confessione cognouimus: pios apud te in nra intercessione sentiamus. ℣. Epl. Ds q̄ p fidē. ℣. luj Gr. Vindica dīe sanguinē seru̇or̄ tuor̄ qui effusus ē. ℣. Posuerūt mortalia seruor̄ tuor̄ dē escas uolatilibus celi carnes seru̇or̄ tuor̄ bestijs trr. Alla. Gaudete iusti in dño uos dicit dñs laudatio. Ewā. Secundūs ihs. ℣. lv. Off Anima nra si

aut passer exceptus est de laqueo uenantiū laqueus contritus est et nos liberati sumus. Sēc.

Benedictio tua dīe larga descendat. q̄ et munera nra depcantibus sās tuis tibi reddat accepta. et nobis sacramentū redemptionis efficiat. ℣. Cō.

Posuerūt mortalia seruor̄ tuor̄ dīe escas uolatilibus celi carnes seru̇or̄ tuor̄ bestijs trr. sōm magnitudinē brachij tui posside filios mortuorum. ℣pl.

Celestib; refecti sacramentis gaudijs. supplices te dīe depcemur: ut quor̄ gl̄amur triumphis protegamur auxilijs. ℣. Theodu mr̄.

In uirtute tua dīe letabit̄ iustus et sup salutare tuū exultabit uehementer deliberauit ase eius turbusti ei. ℣. Quēp ueniste eū in benedictionib; dulcedinis posuisti i capite eius corona de lapide pr̄ciosō. Coll.

Deus qui nos beati theodori mr̄is tue confessione gloriosa circūdas et protegis: pia nobis eius intercessione pstā: et oīone fiul

cari. P. Epl. Justū deduxit. cc. li. Gr. Dñe p̄uenisti eū in benedcōibꝫ dulcedīs posuisti in capite eius coronā de lapide p̄cioso. V. Vitā petij et tribuisti ei longitudinē dierꝫ in sclm scli. Alla. V. Posuisti dñe sup caput eius coronā de lapide p̄cioso. Ew. Nolite arbitrari. cc. lvi. Off. Gla ꝛ hōre coronasti eū et constituisti eū sup opa manuū tuarꝫ dñe.

Suscipe dñe fideliū Sec. preces cū oblationibꝫ hostiarꝫ. et ītercedente btō theodoro mr̄e tuo p hec pie deuotōis offitia ad celestē glam tr̄seam. P. Cō. Posuisti dñe ī capite eius coronā de lapide p̄cioso.

Presta nobis Compl. dñe qs intercedente beato theodoro mr̄e tuo. ut q̄ore contingimus pura mente capiamus. P. Vigilia martini.

O beatū uirū in cuius transitu scōꝝ canit nr̄s angelorꝫ exultat chorus oīnqꝫ celestiū ūtutū occurrit psallentiū exercitus. Ps. Magnus dñs ꝛ laudabil nimis ī ciuitate dei nr̄i ī mōte scō ei.

Concede nobis Coll. qs ops ds uenturā btī martini confessoris tui atqꝫ pontificis solēpnitatē congruo p̄uenire hōre. et uenientē digna celebrare deuotione. P. Epl. Justꝰ cor suū. cc. lvij Gr. Ora p nobis btē martine ut digni efficiamur pmissione xpi. V. Dū sacramenta offerret bts martinus globꝫ igneus apparuit sup caput eius. Si fuit doc. Alla. V. Martinꝰ eps migrauit a sclo uiuit in xpo gēma sacerdotiū. Ew. Vigilate. cc. lx. Off. Martinus igitur obitū suū longe an̄ p̄sciuit dixitqꝫ frībꝫ dissolutionē sui corpis īminē atqꝫ indicauit se iā resolui. Sec.

Accepta tibi sit dñe qs ur̄e deuotōis oblatio. ut ad btī martini confessoris tui atqꝫ pontificis festiuitatē puriores nos faciat p̄uenire. P. Cō. Martinus abrahe sinu letus excipitur martinus hic paup et modicus celū diues īgreditꝫ ymnis celestibꝫ honoratur. Compl.

Presta nobis qs etiā largitor eius ubiqꝫ

pia ptegi oōne. cuius na
talitia phēsā que suscipi
mus hodiuo pueniamus
obsequio. ℣. In die scō.

Statuit a dñs testamē
tū pacis et principē fecit
eū ut sit illi sacerdotiū
dignitatis ēternū. ℟. ℣ias dñi
Diuturnū cantabo. Coll.
Deus qui conspicis q̄
ex nulla nra uirtute subsisti
mus: concede ppitius: ut
intercessione bti martini cō
fessoris tui atq; pontificis
contra oia aduersa munia
mur. ℣. Eodem die.
Deꝰ q̄s ops ds: ut qui
bti mennie mris tui
natalitia colimus: intercē
sione eius in tui nois a
more roborem̄ur. ℣. Epl.
Egr sacrdos. c. lxij. Gr.
Iurauit dñs et nō pēnitebit eum
tu es sacrdos ēternus scdm ordinē
melchisedech. ℣. Dixit dñs dño me
o sede a dextris meis. Alla. ℣.
Statuit dñs bto martino testa
mentū etnū et dedit illi sacerdotiū
magnū. Seq̄ Sacrdos. Doc i
fra octā sci. Aue sāma. Cr̄. Sunt
lumbi. c. lxx. Off. Uertus
mea et mia mea cū ipo et in nōie
meo exaltabit cornu ei. Sec̄.
Da misericors dñs ut
dignē nos salutaris ob
lationis et a pprijs reatib⁹ mū
dos cuncta tr̄ expediat. et ab
oīb⁹ tuear aduersis. Alia.
Bti mennie mris tui
solēnia recensentes
q̄s dne. ut eius auxilio tu
a beneficia capiamus. p
quod tibi hostias laudis
offerimus. ℣. Cō. Sint
lumbi uri precincti et lucerne ardē
tes in manib⁹ uris. Compl.
Precesta q̄s dne ds nr:
Ut quor festiuitatē
nouam sc̄a mysteria: co
ri salutem a nobis ītercessi
one tribuantur. ℣. Alia.
Da q̄s dne ds nr: ut si
cut tuor cōfessorū
scōr tuoꝝ gaudia celebramus
ita ppetuo letemur
aspectu. ℣. Iebum conf.
Os iusti meditabitur sapi
entiā et lingua eius loquet
iudiciū lex dei eius in corde ipi⁹. ℟.
Noli emulari in malignantib⁹
neq; zelaueris facientes iniquita
Deus qui Collā. tr.
Da nos animā bti Iebu
nu confessoris tui festiui

uitate letificas: da nobis
eius interuenientibus me-
ritis et perpetua protectione
muniri: et salutari gau-
dere profectu. P. Epl. Jus-
tus cor suum. cc. lvij Gr. Do-
mine preuenisti eum in benedictionibus
dulcedinis posuisti in capite eius
coronam de lapide precioso. V. Vi-
ta petijt et tribuisti ei longitudi-
nem dierum in seculum seculi. Alla. V.
Martinus episcopus migrauit a seculo
uiuit in xpo gemma sacerdotum. Eu.
Homo quidam peregre. cc. lix.
Off. Desiderium anime eius tribu-
isti ei domine et uoluntate labiorum
eius non fraudasti eum posuisti in
capite eius coronam de lapide pre-
cioso.

Donis ce Sec.
lestibus da nobis quesumus
domine libera mente seruire.
ut munera que deferimus
interueniente beato lebui-
no confessore tuo et mede-
lam nobis operentur et glo-
riam. P. Co. Domine quinque tale-
nta tradidisti mihi ecce alia quinque super
lucratus sum euge serue fidelis quia
in pauca fuisti fidelis super mul-
ta te constituam intra in gaudi-
um domini tui. Compl.
Repleti alimonia ce-
lesti quesumus domine: ut intercedente
beato lebuino confessore
tuo. misericordie tue gratiam consequi
mereamur. P. Brictij epi.
Iustus ut palma florebit
sicut cedrus lybani multi-
plicabitur plantatus in domo do-
mini in atrijs domus dei nostri.
P. Bonum est confiteri domino et
psallere nomini tuo altissime. Coll.
Quesumus ops deus: ut nostra de-
uotio que natalitia
beati brictij confessoris tui
atque pontificis ueneratur
et colit: pro cunia nobis
eius accumulet. P. Epl.
Dedit dominus conf. cc. lviij Gr.
Ecce sacerdos magnus qui
in diebus suis placuit deo. V. Non
est inuentus similis illi qui conser-
uaret legem excelsi. Alla. V. Sta-
tuit dominus beato martino testamen-
tum eternum et dedit illi sacerdotium
magnum. Eu. Nemo accen-
dit. cc. lx. Off. Inueni da-
uid seruum meum et in oleo sancto
unxi eum manus enim mea auxili-
abitur ei et brachium meum confortabit eum.

Magnifi Sec.
ca domine beati brictij con-
fessoris tui solempnia recen-
semus. que promptis cor

dibꝫ ambientes oblatis
muneribꝫ et suscipimus
et celebramꝰ. P. Cō. Bts
seruus quē cū uenerit dn̄s īue
nerit uigilantē amē dico uob
sup oīa bona sua cōstituet eū.
Scā tua dn̄e Compl.
Interueniente btō bric
tio confessore tuo atqꝫ pō
tifice nos refoueant. qui
bꝫ et iugiter adiuuari. et
sp desideramus expleri. P.
Octā scī martini. Offitiū si
Concede qs Coll. ī die.
Comp̄s deus ut btī mr
tini confessoris tui atqꝫ pō
tificis frequentata solēp
nitas ad ꝓpetuā ꝓplō tuo
ꝓficiat salutē. et quē sepi
us ueneramur ī terris. sp
pr̄onū habeamus ī celis.
Hec oblatio Sec. P.
qs dn̄e qm̄ iterata bti
martini confessoris tui at
qꝫ pontificis festiuitate tue
offerimus maiestati no
bis ꝓsit ad indulgentiā.
ut ꝑ eā a nr̄is liberemꝰ pec
catis. et sacris altaribꝫ asta
re digni efficiamur. P. Cpl.
Sacramenta dn̄e ds que
sūpsimꝰ btō martino
confessore tuo ītercedente
ab omī nos aduersitate de
fendant. et ꝓpetua ꝓspita
te tibi soli deo seruire con
cedant. P. Elyzabeth ui
Gaudeamꝰ omīs due.
in dn̄o diē festū celebrā
tes ī hōre elyzabeth uidue de
cuiꝰ solēpnitate gaudēt ange
li et collaudant filiū dei. ps
Eructauit cor meū ūbū bonū
dico ego opa mea regi. Coll.
Tuoꝝ corda fideliū ds
miserator illustra:
et btē elyzabeth p̄cibꝫ glo
sis fac nos ꝓspa mundi
despicē: et celesti sp conso
latōe gaudē. P. Epl. Mu
lierē fortē. cc. lxi. Gr. Au
di filia et uide et īclina aurē tu
am qꝫ cōcupiuit rex speciē tuā.
V. Spē tua et pulchritudīe tua
ītende ꝓspe ꝓcede et regna.
Alla. V. O pia regū filia felix
alūpna pauperꝝ xp̄m nos recō
cilia elyzabeth btā ūtus tuoꝝ
opm ad superꝝ consortiū cla
ret glificata. Seq̄ Gaude. S.
In ill. Sedente ihu marcū.
contra gazophilatiū: as
piciebat quomō turba
iactaret es in gazophila

tuū. Et multi diuites iac
tabant multa. Cū aūt ue
nisset una uidua paup:
misit duo minuta qd est
quadrans. Et conuocās
discipl'os suos: ait illis.
Amen dico uobis: qm̄ ui
dua hec paup plus oīb;
misit qui miserūt in ga
zophilatiū. Oīs enim
ex eo qd habundabat ill'
miserūt. Hec uero de penu
ria sua oīa q̄ habuit mi
sit: totū uictū suū. Off.
Filie regū in hōre tuo asti
tit regina a dextris tuis in uest
titu deaurato circūdata uarie
Munera ti Sec. tate.
bi dn̄e nr̄e deuotoīs
offerimus. ut tibi grata
nobis salutaria bt̄e ely
zabeth pia supplicatōe
reddantur. P. Cō. Diffu
sa est grā in labijs tuis ꝓptea
bn̄dixit te deus ī eternū. Cōpl.
Qs̄ op̄s deus: ut quos
salutarib; dignatus
es erudire misterijs: bt̄e
elyzabeth ī tercessio gl'osa
celestib; reficiat alimen
tis. P. Cecilie ūgīs.
Loquebar de testīonijs tu

is in conspcū regū et nō confū
debar et meditabar ī mandatis
tuis q̄ dilexi nimis. P. Bti ī
maculati ī uia qui ambulāt
in lege dn̄i. Collecta.
Deus qui nos ānua
bt̄e cecilie mr̄is tue solēp
nitate letificas: da ut qm̄
ueneramur offitio: etiā
pie conūsationis sequa
mur exemplo. P. Epl. Do
mine deus me. cc. lxi. Gr.
Audi filia et uide et inclina
aurē tuā q̄ concupiuit rex spe
ciē tuā. V. Spē tua ꝛ pulchri
tudīe tua intende ꝓspe ꝓcede
et regna. Alla. V. Egregia
sponsa xp̄i īplora ꝓ nobis ad
dn̄m ihm xp̄m. Eiu. Sil'e
regn. cc. x. ii. cc. lxij. Off. Of
ferentur regi ūgīes proxīe eius
offerentur tibi. Secreta.
Hec hostia dn̄e placa
toīs et laudis q̄s interuēi
ente bt̄a cecilia mr̄e tua
nos ꝓpitiatōe tua dignos
semp efficiat. P. Cō. Con
fundant' supbi q̄ īuiste ūqui
tatē fecerūt ī me ego aūt ī mā
datis tuis exercebor ī tuis iusti
ficatoīb; ut nō cōfūdar. Cōpl.
Hec nos dn̄e q̄s grā tua

ſp exercitat: ut dñus i
ſtituat corda nra nobis:
et ſcē ecclie nrē tue cōme
moratōe letificet. ℣. Cle
Dat dñs ser mentis pē.
mones mei quos dedi in
os tuū nō deficient de ore tuo ad
est cui nomē tuū et munera
tua accepta erūt ſup altare me
um. ℣s Dñe exaudi oronē me
am et damor nr̄s ad te ueniat.
Deus qui nos Coll.
annua bñ clemen
tia nr̄s tua atq; ponti
as ſolēpnitate letificas:
concede ꝓpitius: ut cuius
natalitia colim⁹: uitam
quoq; passionis imitem⁹.
℣. Eode die de scā felicia Coll.
ut i ſecūa columpna. Ad phi
lip̄enſes. Rogo uos lippē-
ſes kīnū et dilectissimū.
gaudiū meū et corona me
a: ſic state in dño kīno. Eu
chodiā rogo et ſintagen dep
cor: idipm ſape in dño. Eti
am rogo et te germane cō
par adiuua illas que me
cū laborauerūt in euan
gelio: cū clemente et ceteris
adiutoribus meis. Quor
noīa ſūt: in libro uite.

Iurauit dñs et nō penitebit
eū tu es sacerdos ī eternū ſecūm
ordinē melchisedech. ℣. Dixit
dñs dño meo ſede a dextris meis
Hilla. ℣. Letabitur iustus in
dño et ſperabit ī eo et laudabūt
omes rē cordis. Ēūg homo q̄
dē nobil⁹. ꝛc. hic. Offe Uer
tas mea et mia mea cū ipō et
in noīe meo exaltabitur cornu
Sacrificiū tibi Sēc. ca?
dñe laudis offerim⁹
pro scā celebritate dieī
tis. ut ꝓpitiatōnē tuam
q̄n nr̄is opib⁹ nō meream⁹
pij ſuffragatoris intercessio
nib⁹ assequamur. ℣. Cō.
Bē tis seruus que eū uenit do
minus inuenerit uigilantē ame
dico uobis ſup oīa bona ſua
Beōnſtituet eū. Cōpl.
Bi clemētis dñe na
talitio fidelib⁹ tuis mune
ra ſuffragent. et qui tibi
placuit nobis ipl⁹ et aux
iliū. ℣. de scā felicitate coll.
Dēa q̄s ops nr̄a: ut be
ate felicitatis nr̄is
tue ſolēpnia recolentes.
mentis ipius ꝓtegam⁹ et
Uenib⁹. ℣. Secreta.
Ota ꝓpi tui dñe ꝓpi

natus intrauit. et quoꝝ nos tribuis solẽpnia celebrare fac gaudẽ suffragijs. ℣. Compl'. Supplices te rogamꝰ ops dñs: ut sicut nouem tibi sãs tuus et tua ĩ nobis dona multiplices: et qa nũc dispones. ℣. Cui Iustus nõ logoni mñs. conturbabit̃ qz dñs firmat manũ eius. tota die miseretur et cõmodat et semen eius in bñdcõe erit. ĩternũ nõ cõmouebit̃. ℣. Noli emulari ĩ malignantibꝫ neqꝫ zelaueris facientes ĩiquitatẽ. Coll. Adesto dñe supplicationibꝫ nr̃is: ut qui ex iniquitate nr̃a reos nos cẽ cognoscamꝰ: bẽ ri logoni mñs tui ĩtercessione liberemr̃. ℣. Epl'a) cõtra esto. Gr. et hy. Dñe prueniſti eũ in benedcõibꝫ dulcedis posuiſti in capite eius coronã de lapide pꝛcioso. ℣. Vitã petiit et tribuiſti ei longitudinẽ dierũ in sæcm sæcli. Alla. ℣. Letabitur iustus in dño et sperabit in eo et laudabunt̃ oes rẽ cordꝫ. Cũ. Communicantes. Offe.

Gla et hõre coronaſti eũ et constituiſti eũ sup opa manuũ tuarꝫ dñe. Sec. Oblatis tibi dñe pr̃ces et munera ut hõre sãcti logoni mñs tui gubernent: pꝛia qs. ut cõtra hec agr̃ et remedia sempiterna ualeamus assumere. ℣. Cõ. Posuiſti dñe in capite eius coronã de lapide pꝛciosꝫ. Hinc dñe ℣pl'. nolo. qs. ut misteriis tuis assiduitate repleamur. et sacrificio logoni mñs tui sp muniamur auxilijs. ℣. Ra. Laudent dñm oes creature. Qm dño diem festũ celebrantes in hõre katherine mñs tue laudes psallendo gaudent angelꝝ collaudant filiũ dei. ℣. Exaltabit cor meũ ĩ bonũ bonũ dico ego opa mea regi. Colle. Deus qui ĩ cordibꝫ sanctoꝝ tuoꝝ ĩhabitare dignaris: qui ĩ sanctis tuis hymnũ gloriæ cantari constituiſti: da nobis quꝫ ad imitationẽ beate katherine martyris tue pariter et laudes. ac mñs tue pugnas ĩ cordibus nr̃is mirabiliter collocaſti: tribue qs: ut eius meritis et ĩtercessione ad montẽ qui xps ẽ pueniãt

ualeamus. ℣. eiꝰ. Epl̃. Con
fitebor tibi dñe. ꝛc. lvi. Gr̃. Dilexi
ti iustitiã et odisti iniquitatẽ. ℣.
Propterea unxit te ds ds tuus oleo
letitie. Alla. ℣. Vt rosa ꝑ spinã
ꝓfulget sic katherina inter
virgines celi martyra choreas.
Ew̃. Hec est regina ꝛc. x. ij.
ꝛc. lvij. Off. Offerent regi vir
gines. proxime eius offerentur in leta
cione et exultatõe adducentur in te
plũ regi dño. Secreta.
Oblata dñe sacrificia
ꝓpitiis ꝙsumus tibi offerimus in
honore scẽ katherine virgi
nis ac mrĩs tue ut fiant no
bis eius ꝙbe intercessionis ꝓ
tua. et te donante salus ꝓ
ficiat. ℣. Cõ. Diffusa est
gra in labiis tuis. ꝓpterea benedix
it te ds in eternũ. Compl̃.
Sumptis dñe salutis
nre misteriis supplices de
precamur: ut sicut liquor
qui de membris katherine
martyris manat languidoꝝ corpa
sanat: sic eius oratio cunctas
iniquitates nras expellat.
Per. ℣. Inu ꝑce mrĩs.
Tactus a dñs testamenti
pacis et principẽ fecit eũ ut sit illi
sacerdtij dignitas ĩeternũ. Ps̃
Misias dñi ĩeternũ cantabo. Coll̃.
Beati imi mrĩs tui atq;
pontificis nos dñe
foueant continuata ꝓsi
dia: qꝝ nõ desinis ꝓpitius
ĩtueri: quos talibꝫ auxi
liis concedis adiuuari.
℣. Epl̃. Ecce sacrdos. ꝛc. lvij.
Gr̃. Dñe ꝓuenisti eũ in bene
dictionibꝫ dulcedinis posuisti in capi
te eius coronã de lapide ꝓciosso.
℣. Vitã petijt et tribuisti ei lõ
gitudinẽ dierꝫ in scm scli. Alla.
℣. Inueni dauid seruũ meũ
oleo scõ meo unxi eũ. Ew̃.
Homo quidã no. ꝛc. lx. Off.
Declinauit a dñe et voluntate labioꝝ eius
nõ fraudauit eũ posuisti in ca
pite eius coronã de lapide ꝓciosso.
Adesto dñe ꝓpitius Sec̃.
Applica nr̃a adesto nr̃a
nerabꝫ. ut que sacris sũt
oblata misteriis tuoꝝ ti
bi placeant ĩtercessione
scoꝝ. ℣. Cõ. Dne ꝙsumus ma
lenta tradidisti ni cor alia qm
qꝫ supplicatus sũ euge seruefi
alis qꝫ ĩ pauca fuisti fidelis
sup̃ milia te constituã intra ĩ
gaudiũ dñi tui. Compl̃.

Sumentibꝫ dñe pignꝰ
redēptionis eternc. sit
nobis q̄s interueniente
btō lino mr̄e tuo atq̄
pontifice uite p̄ntis aux
iliū p̄iter et future. P. In
cipit cōe scōr. In uigī uni
us apli.

Ego aūt si
cut oliua
fructificaui
in domo dñi
sp̄aui ī mīa dei mei et expecta
bo nomen tuū q̄m bonū est
an̄ conspcm̄ scōr tuor. p̄. Qd
gl'aris in malitia qui potēs
es īiquitate. Collecta.

Da q̄s op̄s deus: ut
btī apli tui. N. q̄m p̄
uenimꝰ ueneranda solēp
nitas. et deuotionē nobis
augeat et salutē. P. l. lib.
sapīe.

Beatus homo
qui īuenit sapīam:
et cui affluit prudentia
Melior ē acquisitio eius
negotiatōe argenti et au
ri: primi et purissimi
fructus eius. Preciosior
est cūctis opibꝫ: et oīa q̄
desiderantur huic nō ua
lent cōpari. Longitudo di
erū in dextera eius: et in
sinistra illius diuitie et
gl'a. Vie eius uie pulchre:
et oīs semite illius pac
fice. Lignū uite ē hijs qui
apprehenderint eā: et qui
tenuerit eā bt̄s. Oūs sa
pientia fundauit terrā:
stabiliuit celos prudenti
a. Sapīa illius eruperūt
abyssi: et nubes: rore cō
crescūt. Gr. Iustus ut pal
ma florebit sicut cedrus lyba
ni multiplicabit̄ in domo dñi.
V. Ad annūciandū mane mi
sericordiā tuā et ueritatē tuā p
noctē. Si fuit dōc. Alla. V. P
manus aūt aplor fiebant sig
et p̄digia multa ī plebe. Sed
mathi.

In illo. Misit ihs
duodecim discipl'os: p̄cipi
ens eis et dicēs. In uiā gē
tiū ne abieritis. et ciuita
tes samaritanor ne ītra
ueritis: sꝫ potius ite ad o
ues q̄ p̄ierūt domus isrl
Euntes aūt p̄dicate dicen
tes: q̄r appropinquauit
regnū celor. Infirmos cu
rate. mortuos suscitate.
leprosos mundate: demo
nes eicite. Gratis accepis

tis: gratis date. Off. Gl'a
et h̄ore coronasti eū et constitu
isti eū sup opa manuū tuar' do'.
Dr̄a q̄s dn̄e. ut bt̄i Sec.
N. apl'i tui suffragijs
in nobis tua munera tue
aris. pro cuius honoranda
confessione hostias tibi lau
dis offerimus. P. Prefo coti.
Cō Magna ē gl'a eius ī salu
tari tuo gl'am et magnū decorē
īpones sup eum dn̄e. Compl'.
Dr̄a q̄s dn̄e: ut sacramē
ti tui p̄ticipatione ue
getati. sc̄i quoq; apl'i tui N.
p̄cibz adiuuemur. P. In die
Michi aūt nimis sc̄o.
honorati st̄ amici tui
deus nimis cōfortatus
est p̄ncipatus eor'. p̄. Dn̄e p̄basti
me et cognouisti me tu cognouis
ti sessionē meā. Coll'.
Q̄s op̄s d's: ut bt̄s N. a
pl's tuū p nobis īploret
auxiliū: ut a nr̄is reatibz
absoluti a cūctis etiā picu
lis exuamur. P. Epl'. Gene
dictio dn̄i. vt inf'. Gr. Ni
mis h̄orati st̄ amici tui d's nimis
confortatus ē p̄ncipat' eor'. v.
Dinumerabo eos et sup arenā
multiplicabūtur. Alla. v.

In oēm terrā exiuit son' eor' et
ī fines orbis terre ūba eor'. P'
lxx. tr. Qui seminant. C. xcv.
Ew. Hoc est p̄ceptū. cc. xlix.
Credo et p̄fo. de apl'is. Off. In
oēm terrā exiuit sonus eor' et
ī fines orbis t̄re ūba eor'.
Sacrandū tibi Sec.
dn̄e munus offerimus. q̄
bt̄i apl'i tui. N. solēpnia
recolentes p̄uificationē
quoq; nr̄is mentibz īplo
ramus. P. Cō. Vos q̄ se
cuti estis me sedebitis sup sedes
iudicantes duodecī tribz isrl'. Ipl'.
Perceptis dn̄e sacramē
tis suppliciter exora
mus: ut intercedente bt̄o N.
apl'o tuo. q̄ pro illius ue
neranda solēpnitate geri
mus: nobis p̄ficiant ad
medelā. P. plior' apl'or'.
Deus qui nos ānua a
pl'or' tuor'. N. solēpni
tate letificas: p̄ra q̄s: ut
quor' gaudemus meritis
instruamur exēplis. P. Sec.
Munera dn̄e q̄ p apl'o
rū tuor'. N. solēpni
tate deferimus p̄pitius
suscipe. et mala oīa que
meremur aūte. P. Cōpl'.

Os dñe salutaribꝫ re
pleti misteriis: ut q̄
rū solēpnia celebram⁹:
eoꝝ orōnibꝫ adiuuem⁹.

Benedicti l.l. sapie. P.
Bo dñi sup caput iu
sti. Ideo dedit illi hereditatē
et diuisit ei ptē in tribubꝫ
duodecī: et inuenit grām
in conspcū oīs carnis. Mag
nificauit eū in tiore inimi
coꝝ: et in uerbis suis mon
stra placauit. Glificauit
illū in cōspcū regū: et os
tendit illi glam suā. In
fide et lenitate ipius scm
fecit illū: et elegit eū ex
oī carne. Dedit illi pcep
ta. et legē uite et discipli
ne: et excelsū fecit illum.
Statuit illi testamentū
eternū: circūcinxit eū zo
na iusticie. Et induit eū
dñs: coronā glē. l.l. sapie

Hij sūt uiri mie: quo
rū iusticie oblimonē
nō acceperūt. Cū semine
eoꝝ pmanent bona: he
ditas scā nepotes eoꝝ. Et
in testamentis stetit se
men eoꝝ: et filij eoꝝ ꝓpter
eos usqꝫ ieternū manēt

Generatio eoꝝ et gla eoꝝ.
non derelinqtur. Corpa
eoꝝ in pace sepulta sunt:
et noīa eoꝝ uiuent i scla.
Sapiaꝫ eoꝝ narrabūt oēs
ppli: et laudē eoꝝ pnūciat:
oīs eccia scōꝝ. Ad ephesios.

Fres. Iam nō estis hos
pites et aduene. sꝫ estis
ciues scōꝝ et domestici dei:
supedificati sup fundamē
tū aplōꝝ et pphaꝝ. ipo sū
mo angulari lapide xpo
ihu. In quo oīs edificati
o constructa: crescit in tem
plū scm in dño. In quo
et uos coedificamini in ha
bitaculū dei: i spū scō. Ad
romanos.

Fres. Sci
mus qm̄ diligentibꝫ
deum oīa cooperantur in
bonū: hijs qui scdm ꝓpo
situm uocati sūt sci. Nā
quos pscauit et pdestina
uit conformes fieri ymā
ginis filij sui: ut sit ipe p
mogenitus in multis fri
bꝫ. Quos aūt predestina
uit: hos et uocauit. Et qs
uocauit: hos et iustifica
uit. Quos aūt iustifica
uit: illos et magnificauit.

Qd ergo dicemus ad hec:
Si deus pro nobis: qs cō
tra nos: Qui etiā ꝓprio
filio suo nō pepcit: sꝫ pro
nobis oībꝫ tradidit illum.
Quomō nō etiā cū illo
oīa nobis donauit: Qs
accusabit aduersus elcōs dei:
Deus qui iustificat: qs ē
qui condēpnet: Xp̄s ihs q̄
mortuus est: ymo qui et
resurrexit. Qui est ad dexte
rā dei: qui etiā interpellat
ꝓ nobis. Qs ergo nos se
parabit a caritate xp̄i: Tri
bulatio an angustia. an
psecutio an fames an nu
ditas. an piculū an gla
dius: Sicut scriptū est. Qa
ꝓpter te mortificamur to
to die: estimati sumus si
cut oues occisionis. Sꝫ in
hijs oībꝫ supamus: ꝓpter
eum qui dilexit nos. Cer
tus sū enī. qꝛ neqꝫ mors ne
qꝫ uita. neqꝫ angeli neqꝫ
pncipatus neqꝫ ptātes ne
qꝫ uirtutes. neqꝫ instantia
neqꝫ futura. neqꝫ fortitu
do neqꝫ altitudo neqꝫ ꝓfū
dū. neqꝫ creatura alia: po
terit nos separare a caritate
dei. Que est xp̄o ihu: dn̄o
nr̄o. Lcō act̄ aplorum.
In diebꝫ ill. Exurgēs pn̄
ceps sacerdotū annas. et
oīs qui cū illo erant q̄
est hēsis saduceoꝝ. reple
ti sūt zelo. et īuecerūt ma
nus in aplos: et posue
rūt illos in custodia pub
lica. Angelus aūt dn̄i per
noctē apiens ianuas car
ceris: et educens eos dixit.
Ite et stantes loquimī in
templo plebi: oīa uba ui
te huius. Qui cū audis
sent: intrauerūt diluclo
in tēplū: et docebant. S
In ill. O. i. d. s. Iohannē.
Hoc est p̄ceptū meū: ut
diligatis īuicē. sicut dilexi
uos. Maiorē hac dilec
tionē nemo h̄t: ut ani
mā suā quis ponat pro
amicis suis. Vos amici
mei estis: si feceritis que
ego p̄cipio uobis. Iā nō
dico uos seruos: qꝛ seruꝰ
nescit qd faciat dn̄s eius
Vos āt dixi amicos: quia o
ma q̄cūqꝫ audiui a p̄re
meo nota feci uobis. Nō
uos me elegistis: sꝫ ego

elegi uos: et posui uos
ut eatis et fructū affera
tis. et fructus ur̄ maneat.
Ut qd̄cumq; petieritis pa
trē in noīe meo: det uobis.
Nill. Dixit. i. d. s. Sc̄ iohem.
Ego sū uitis uera: et pr̄ me
us agricola est. Oēm pal
mitem in me nō ferentē
fructū: tollet eū: et oēm q̄
fert fructū purgabit eū:
ut fructū plus afferat. Iā
uos mundi estis: ꝓpter ser
monem quē locutus sū
uobis. Manete in me: et
ego in uobis. Sicut pal
mes nō potest ferre fructū
a semetipō nisi manserit
in uite: sic nec uos nisi
in me manseritis. Ego sū
uitis: uos palmites. Qui
manet in me et ego ī eo
hic fert fructū multū: q̄
sine me nichil potestis fa
cere. Si quis in me non
manserit .mittetur foras
sicut palmes et arescet: et
colligēt eū et in ignē mit
tent et ardet. Si manseri
tis in me. et ūba mea in
uobis manserint: qd̄cū
q; uoluitis petetis: et fi

et uobis. Scd̄m iohem.
Nill. O. i. d. s. Hec mando
uobis: ut diligatis īuicē.
Si mundus uos odit: sci
tote q̄ me priorē uobis
odio habuit. Si de mun
do fuissetis: mundus qd̄
suū erat diligēt. Q̄a uero
de mundo non estis. s; ego
elegi uos de mūdo: ꝓpter
a odit uos mundus. Me
mentote sermonis mei
quē ego dixi uobis: non
est seruus maior dn̄o suo.
Si me ꝑsecuti st̄: et uos ꝑ
sequentur. Si sermonem
meū seruauerūt: et ur̄m
seruabūt. S; hec oīa faci
ent uobis ꝓpter nomē me
um: q̄ nesciunt eū qui mi
sit me. Si nō uenissem et
locutus fuissē eis: pcc̄m n̄
haberent. Nūc aūt excusati
onē nō hūt: de pcc̄o suo.
Qui me odit: et pr̄em me
um odit. Si opa nō fecissē
in eis que neō alius fecit:
pcc̄m nō haberent. Nūc aūt
et uiderūt: et oderūt et me et
pr̄em meū. S; ut īpleatur
sermo qui in lege eor̄ scr̄p
tus est: q̄ odio: habuerūt

me gratis. S. lucam.
In illo. Designauit dns ihs
et alios septuaginta du
os: et misit illos binos
an̄ faciē suā in oēm ciui
tatē et locū quo erat ipē ve
turus. Et dicebat illis. Mes
sis quidē multa: oparij āt
pauci. Rogate ergo dnm
messis: ut mittat oparios
in messem. Ite. Ecce ego mit
to uos: sicut agnos inter
lupos. Nolite g̃ portare sac
culū neq; peram neq; cal
ciamenta: et neminē per
uiā salutaueritis. In qm̄
cumq; domū intraueritis:
primū dicite. Pax huic do
mui. Et si ibi fuerit filius
pacis: requiescet sup illū
pax uā. Si autē: ad uos
reuertetur. In eadē autē do
mo manete: edentes et bibē
tes que apd illos sūt. Dig
nus est enī operarius: mer
cede sua. S. matheum.
In illo. Dixit symon petrus
ad ihm. Ecce nos reliquim
omia: et secuti sumus te.
Qd ergo erit nobis. Ihs āt
dixit illis. Amen dico uob:
qd uos qui secuti estis me.

in regeneratione cū sederit
filius hoīs in sede maies
tatis sue. sedebitis et uos sr
sedes duodecī. iudicātes duodecī tri
bz isrl. Et oīs qui reliquerit
domū uel frēs aut soro
res. aut patrē aut matrē.
aut uxorē aut filios. aut
agros ꝓpter nomen meū:
centuplū accipiet: et uitā
eternā possidebit. De uno
mr̄e non pont.
Letabitur iustus in
dno et spabit ī eo et
laudabūtur oms rcī corde. Ps.
Exaudi ds orōnē meā cū dep
cor a tīore īmici eripe aīam
meā.
Pr̄a qs Collcā.
Ops ds: ut qui bti
n mr̄is tui natalicia coli
mus: ītercessione eius in
tui noīs amore roborem
P. Epl. Iustus si morte. vt
infra. Gr. Posuisti dne sr
caput eius coronā de lapide p
cioso. v. Desiderium aīe eius tri
buisti ei et uoluntate labior
eius nō fraudasti eū. Alla. v.
Letabitur iustus ī dno et spa
bit ī eo et laudabūtur oms rcī
corde. Post lxx tct. Tr.
Desiderium aīe eius tribu

ish ei et uoluntate labioꝝ eius
nō fraudasti eū. ℣. Quōm preu
nisti eū in benedictōe dulcedis. ℟.
Posuisti sup caput eius coro
nā de lapide pcioso. Ant. Si
quis uult. ut supra. Off.

Posuisti dne in capite eius
coronā de lapide pcioso uitā pe
tiit a te et tribuisti ei. Secrm.

Munera nris qs dne
pcibꝫ suscepta et
celestibꝫ nos munda mys
teriis et clementer exaudi.
p. Cō. Qui uult neminē p̄
me abnegare semetipm et tollat
crucē suā et sequatur me. Cōplr.

Da qs dne deus nr: ut
sicut tuoꝝ cōmemora
tione sanctoꝝ tuoꝝ gratulam̄
officio: ita precio letemur
aspectu. p. de i nāte et pont.

In uirtute tua dne letabit
ur iustus et sup salutare tuū
exultabit uehementer deside-
rium aīe eius tribuisti ei. p. Quōm p
uenisti eū in benedictōibꝫ dulcedis
posuisti in capite eius coronā de lapi
de pcioso. Collecta.

Deus qui nos annua
bti ꝟ nātis tui atq; pon
tificis solēpnitate letifi
cas: concede pitius: ut
cuius natalitia colimus.
ritate ꝟ passionis imi
mur. p. Cplr. Os iusti me
ditabit. Ant. Dne pueristi eū in
benedictōibꝫ dulcedis posuisti i
capite eius coronā de lapide pcio
so. ℣. Vitā petiit et tribuisti ei lō
gitudinē dierū i scm scī. Alla. ℣.
letabitur. Ty. Declinauit. ut si
pcederit colūpne. Ant. Homo
quidā nob. ac. lxx. Off. In
uenio mihi seruū meū et in ole
o scō unxi eū manus enī mea
auxiliabit ei et brachiū meū cō
fortabit eū. Secrm.

Hanc oblationē suscipe dne
mptā sit in conspe
tu tuo dne nr ad notōis
oblatio. et cuius nobis fi
at supplicatōe salutare
pro cuius solēpnitate
fertur. p. Cō. Dne qui
tuleram tradidisti mi erā alia
qnqz supplicationis tuī exper
ne fidelis qz i pauca fuisti fidē
sup multa te constituā intra
in gaudiū dni tui. Complr.

Refecti pticipatōe mu
neris sacri qs dne
us nr: ut cuius exequi
cultui seruiam effectu. p.
ystus si morte t. t. sapie.
pompatus fuit: in refri

gerio erit. Senectus enim ve
nerabilis est non diuturna:
neque numero annorum computata.
Cani sunt autem sensus hominis: et
etas senectutis vita immacula
ta. Placens deo factus dilectus:
et viuens inter peccatores trans
latus est. Raptus est ne ma
licia mutaret intellectum illius:
aut ne fictio deciperet animam
illius. Fascinatio enim nu
gacitatis obscurat bona:
et inconstantia concupiscen
tie transuertit sensum sine ma
licia. Consummatus in bre
ui: expleuit tempora multa. Pla
cita enim erat deo anima illius.
Propter hoc properauit educere
illum: de medio iniquitatum.
Populi autem videntes et non
intelligentes: nec ponen
tes in precordiis talia. Quoniam
gratia dei et misericordia est in sanctis illius:
et respectus: in electos illius.
Iustum deduxit Lectio sapientie.
dominus per vias rectas. et ostendit
illi regnum dei: et dedit illi sci
entiam sanctorum. honestauit illum
in laboribus: et compleuit la
bores illius. In fraude cir
cumuenientium illi affuit: et
honestum fecit illum. Custodi
uit eum ab inimicis: et a se
ductoribus tutauit illum. Et
certamen forte dedit illi ut
vinceret: et sciret quoniam omnium
potentior est sapientia. Hec ven
ditum iustum non dereliquit:
sed a peccatoribus liberauit
eum. Descenditque cum illo in
foueam. et in vinculis non
dereliquit illum: donec affer
ret illi sceptrum regni. et po
tentiam aduersus eos qui eum
deprimebant. Et mendaces
ostendit: qui maculaue
runt illum. Et dedit illi clari
tatem eternam: dominus deus noster. Lectio.
Beatus libri sapientie.
vir qui inuentus est
sine macula: et qui post
aurum non abiit. nec speraui
in thezauris pecunie. Quis
est hic et laudabimus eum:
Fecit enim mirabilia: in vi
ta sua. Qui probatus est
in illo perfectus est: et erit
illi gloria eterna. Qui po
tuit transgredi et non est
transgressus: et facere mala
et non fecit. Ideo stabilita
sunt bona illius in domino: et
elemosinas illius enar
rabit: omnis ecclesia sanctorum.

Rmē. Memor. Ad tymot.
Resto dnm̄ ihm̄ xpm̄
resurrexisse a mortuis
ex semine dauid scdm̄ euā
geliū meū: in quo labo
ro usq; ad uincula qua
si male opans. sz ūbū dei
nō est alligatū. Ideo oīa
sustineo ꝓpter electos: ut et
ipi salutē consequantur.
que est in xpo ihu cū gl'a
celesti. Tu aūt assecutus
es meā doctrinā. institutio
nē. ꝓpositū. fidē. longani
mitatē. dilectionē. pacien
tiā. ꝑsecutiones passio
nes: qualia mi fcā st' an
thiochie. yconij. listris. q̄
les ꝑsecutiones sustinui.
et ex oībz eripuit me do
minus. Et oms̄ qui uo
lunt pie uiuē in xpo ihu:
ꝑsecutionē pacientur. S'
Nill. O. i. d. s. Amē iohēm.
amē dico uob: nisi grauū fru
mēti cadēs ī tra mortuū fuit.
ipm̄ solū manet. Si āt mor
tuū fuit: mltū fructū affert.
Qui amat aīam suā:
ꝑdet eā. Et qui odit ani
mā suā in hoc mūdo:
in uitā eternā custodit
eā. Si q's michi mīstrat:
me sequatur. Et ubi sū
ego: illic et mīster ms̄ erit.
Si q's michi mīstrauerit:
honorificabit eū pr̄ ms̄:
qui est ī celis. S' matheū.
Nill. O. i. d. s. Si q's uult
post me uenire. abneget
semetipm̄: et tollat crucē
suā et sequatur me. Qui
enī uoluit aīam suā sal
uam facē: ꝑdet eā. Qui āt
ꝑdiderit aīam suā ꝓpter
me: īueniet eā. Qd enī ꝓ
dest hoī si mundū uniu
sū lucretur. aīe uero sue de
trimentū patiatur: Aut
qm̄ dabit hō cōmutatio
nem pro aīa sua: Fili
enī hoīs ueniturus est in
gl'a pr̄is sui cū angelis
suis: et tūc reddet unicuiq;
scdm̄ opa sua. Amē dico
uobis: st' quidā de hic stan
tibz qui nō gustabūt mor
tem donec uideant filiū ho
minis uenientē in regno
suo. Scdm̄ lucam.
Nill. O. i. d. s. Si q's ue
nit ad me. et nō odit pa
trem suū et matrē. et ux
orem et filios frēs et soro

res adhuc aut̄ et aīam su
am: nō pt̄ mīs ēē discipl's.
Et qui nō bauilat crucē
suā et uenit post me: nō
pt̄ mīs ēē discipl's. Q's enī ex
uobis uolens turrim edi
ficare. nō prius sedens cō
putat sūptus qui necessa
rij sūt si habeat ad pficien
dū: Ne postea q̄ posuerit
fundamentū. et nō potue
rit pficē: oīs qui uident
incipiant illudē ei dicētes.
quia hic homo cepit edifi
care. et nō potuit consūma
re. Aut quis rex iturus cō
mittē bellū adūsus aliū
regem. nō sedens p̄ius cogi
tat. si possit cū decē milib;
occurrē ei qui cū uiginti
milib; uenit ad se: Alio
q̄n adhuc illo longe agē
te: legationē mittens ro
gat ea q̄ pacis sūt. Sic er
go oīs ex uobis qui nō re
nūciat oīb; q̄ possidet: nō
pt̄ meus: ēē discipl's. S'ma
Nill'. O. i. d. s. Nichil theū.
optū qd̄ nō reuelabit̄: et
occultū qd̄ nō sciet̄. Qd̄ di
co uobis ī tenebris dicite
ī lūe. Et qd̄ in aure audi
tis: p̄dicate sup tecta. Et no
lite timē eos qui occidunt
corpus: aīam aut̄ nō pos
sunt occidē. S: potius eū
timete: qui potest et ani
mā et corpus pdē in gehē
nā. Nōne duo passeres as
se ueneūt. et unus ex illis
nō cadet sup terrā. sine pa
tre uro. Vestri aut̄ et capil
li capitis oīs numerati
st̄. Nolite ergo timē: mul
tis passerib; meliores estis
uos. Oīs ergo qui confite
bitur me corā hoīb;: con
fitebor et ego eū corā pr̄e
meo: qui est in celis. S'lu
Nill'. O. i. d. s. Attendite cā.
a fermento phi ꝛ eor: qd̄
est ypocrisis. Nichil aut̄
optū est qd̄ nō reueletur:
neq; absconditū qd̄ nō sci
atur. Qm̄ que ~~est~~ in tene
bris dixistis: in lūe dicen
tur. Et qd̄ in aure locuti es
tis in cubiculis: p̄dicabi
tur in tectis. Dico aut̄ uob
amicis meis: ne terreamī
ab hijs qui occidūt corp'.
et post hec nō hūt ampli'
qd̄ faciant. Ostendā aut̄
uobis: quē timeatis. Ti

mctr eī: qui postq̄ occidr
rit hīc ptēm mittē in gr
hennā. Ita dico uobis:
hūic timete. Nonne q̄nq̄
passeres uenūt dypondi
o. et unus ex illis nō est i
obliuione cor̄ deo: Sz et
capilli capitis uri: omis
numerati sūt. Nolite ergo
timē: multis passeribz plu
ris estis. Dico aūt uobis.
Omis q̄cūq̄ confessus
fuīt me cor̄ hoīb: et filiꝰ
hoīs confitebitur illi: co
ram angelis dei. Sdm
Ill. Conuocata mani.
turba ihs aī discaplis su
is: dixit eis. Si q̄s uult
me sequi: deneget semp̄. et
tollat crucē suam et sequat
me. Qui enī uoluerit ani
mā suā salua facere: pdet
eam. Qui aūt pdiderit ani
mā suā ꝓpter me et euan
gelīū: saluā eā faciet. Qd
enī pdest hoī si lucret totū
mundū. et detrimentū fa
ciat aīe sue: Aut q̄d dabit
homo cōmutatois ꝓ aīa
sua: Qui enī me confess⁹
fuīt et mea uba in gnera
tōe ista adultera et pecat

or: et filius hoīs confitebi
tur eī aī uenerit i gl̄ia pa
tris sui cū angelis sāis. Et
dicebat illis. Amē dico uo
bis: q̄ sūt quidā de hic sta
tib: qui nō gustabunt
mortē. donec uideant reg
nū dei: uenientis in uirtu.

Prior mrtyr.

Vite tribulatōes aut
tor et de hys oīb: libe
rauit eos dns. dns custodit o
nia ossa eor unū ex hys nō
conteret. ℣. Benedicā dnm i
omī tpe sp laus ei⁹ i ore meo.
Deus qui nos Coll.
concedis sōr̄ mūn
tior: Natalitia ꝙ
m nobis in etna ꝑfruidi
de cor̄ sotietate gaudē. Q. q̄.
Justor aīe. ut infra. Ez.
Ultionem dne sanguīem sōr̄
tior qui effusū ē. ℣. Posuerūt
mortalia seruor tuor esca uo
latilib: celi carnes sōr̄ tuor bes
tijs terre. Alla. ℣. Letamī i dno
et exultate iusti et glāmī omes
rti corde. Post lxx. Tractus.
Qui seminant in lacrimis
in gaudio metent. ℣. Eū
tes ibant et flebant mittentes se
mina sua. ℣. Venientes aūt

uenient cū exultatōe portantes
manipl'os suos. Ew. Cū au
dieritis. Off. Letanū in do
mino et exultate iusti et gl'anū
omīs rc̄i corde. Secreta.
Munera tibi dn̄e nr̄e de
uotōis offerimus. q̄ et p
tuor tibi grata sunt h̄ore
sc̄or. et nobis salutaria te
miserante reddantur. P. Cō
Iustor aīe ī manu dei st̄ et nō
tanget illos tormentū malitie
uisi st̄ oculis insipientiū mori
illi aūt st̄ in pace. Compl'.
Presta nobis dn̄e q̄s ī
tercedentib; sc̄is tuis.
N: ut que ore contingim'
pura mente capiamus. P.
Iustor aīe in l'.l'. sapīe.
manu dei st̄: et nō tanget
illos tormentū mortis.
Visi st̄ oculis īsipientium
mori. et estimata est afflic
tio exitus illor. et q̄d a no
bis est iter exterminij: illi
aūt st̄ in pace. Et si corā ho
minib; tormenta passi st̄:
spes illor īmortalitate ple
na est. In paucis uexati ī
multis bene disponentur:
q̄m deus tēptauit illos. et
īuenit eos dignos se. Tā
q̄ aurū in fornace pba
uit illos. et q̄i holocaus
ta hostie accepit illos: et
in tp̄e erit respectus illor.
Fulgebūt iusti: et tāq̄
scintille in arundineto dis
current. Iudicabūt natio
nes: et dn̄abunt ꝓplis. Et
regnabit dn̄s illor: īppe
Iusti l'.l'. sapīe. tuū
īppetuū uiuent: et apd̄
dn̄m est merces eor: et co
gitatio eor apd̄ altissimū.
Ideo accipient regnū decoris.
et dyadema speciei de ma
nu dn̄i: q̄m dextera sua te
get eos. et brachio sc̄o suo
defendet illos. Accipiet ar
maturā zelus illius: et
armabit creaturā ad ul
tionē inimicor. Induent
pro thorace iusticiā: et ac
cipient pro galea iuditiū
certū. Sument scutū inex
pugnabile equitatē: ibūt
directe ꝓmissiones. Et ad
certū locū deducet illos:
dn̄s deus nr̄. l'.l'. sapiētie.
Qui timēt dn̄m: nō erūt
incredibiles uerbo illi'.
Et qui diligūt illū: cōser
uabūt uiam illius. Qui

timent dnm inquirent q̄
bn̄ placita st̄ ei. Et qui di
ligunt eū: replebuntur le
ge ip̄ius. Qui timent do
minū p̄parabūt corda sua:
et in conspectu illius sc̄ifi
cabunt aīas suas. Qui
timent dnm̄ custodiūt mā
data illius: et pacientiā ha
bebūt: usq; ad inspectio
nē illius. l. l. sapientie.

Lingua sapientiū or
nat scientiā: os fatu
oꝝ ebullit stulticiā. In oī
loco: ocli dn̄i contēplant̄
bonos et malos. Lingua
placabilis lignū uite: q̄
aūt īmoderata est contēt
spm̄. Domus iusti plu
rima fortitudo: et ī fructi
bꝫ īpij conturbatio. Labi
a sapientiū dissemina
būt scientiā: cor stultoꝝ dis
sile erit. Victime īpioꝝ ab
hominabiles dn̄o: uota
iustoꝝ placabilia. Qui se
quitur iusticiā: diligitur
a dn̄o. Lcio libri sapiētie.

Reddet deus mercedē la
boꝝ sc̄oꝝ suoꝝ: et dedu
cet illos ī uia mirabili. Et
fuit illis in uelamento
diei: et ī luce stellaꝝ noc
te. Transtulit illos p ma
re rubrū: et tr̄nsuexit illos
p aq̄m nimiā. Inimicos
aūt illoꝝ dimersit in ma
re: et ab altitudīe inferoꝝ
eduxit illos. Ideo iusti tu
lerūt spolia īpioꝝ: et decā
tauerūt dn̄e nomē scm̄
tuū. Et uictricē manū tu
am laudauerūt pariter:
dn̄e ds nr̄. Ad corinthios.

Fres. Benedc̄s deus et
p̄r dn̄i nr̄i ihu xp̄i. p̄r
miaꝝ et deus tocius conso
lationis: qui consolatur
nos in oī tribulatōe nr̄a
ut possimus et ip̄i conso
lari eos qui ī omī pressu
ra st̄ p exhortationē qua
exhortamur et ip̄i a deo.
Qm̄ sicut habundant pas
siones xp̄i in nobis: ita
et p xp̄m habundat con
solatio nr̄a. Siue aūt
tribulamur pro ur̄a ex
hortatōe et salute. siue co
solamur pro ur̄a exhorta
tōe et salute: que opatur
tolerantiā earūdē passio
nū quas et nos patim̄.
et spes nr̄a firma est p vo

bis: scientes quoniam sicut so
tij passionum estis. sic eritis
et consolationis. In xpo ihu:
dno nro. Ad hebreos.

Fres. Rememoramini pri
stinos dies: in quibus
illuminati magnum certamen
sustinuistis passionum. In
altero quidem obprobriis et tri
bulationibus spectaculum
facti: in altero autem sotij tali
ter conuersantium effecti. Nam et
uinctis compassi estis. et ra
pinam bonorum uestrorum cum gau
dio suscepistis: cognoscen
tes uos habere meliorem et
manentem substantiam. Nolite ita
que amittere confidentiam ues
tram: que magnam habet remu
nerationem. Patientia enim uobis
necessaria est: ut uoluntatem
dei facientes reportetis pro
missionem. Adhuc enim modi
cum aliquantulum: qui uen
turus est ueniet. et non tarda
bit. Iustus autem meus: ex fide
uiuit. Ad hebreos.

Fres. Sancti per fidem uicerunt
regna: operati sunt iustitiam. ad
epti sunt repromissiones. Ob
turauerunt ora leonum. ex
tinxerunt impetum ignis: effu
gauerunt aciem gladij. Con
ualuerunt de infirmitate:
fortes facti sunt in bello. Castra
uerterunt exterorum: acceperunt
mulieres de resurrectione mor
tuos suos. Alij autem disten
ti sunt non suscipientes redemp
tionem: ut meliorem inueni
rent resurrectionem. Alij ue
ro ludibria et uerbera exper
ti: insuper et uincula et car
ceres. Lapidati sunt. secti sunt.
temptati sunt: in occisione
gladij mortui sunt. Circiue
runt in melotis: in pelli
bus caprinis. Egentes an
gustiati afflicti: quibus dig
nus non erat mundus. In
solitudinibus errantes: et
in montibus et in speluncis.
et in cauernis terre. Et hij
omnis testimonio fidei probati
inuenti sunt. In xpo ihu: dno
nro. Vel apocalipsis. ioh apli.

In diebus illis. Respondens unus
de seniorib dixit mihi. Hij
qui amicti sunt stolis albis
qui sunt et unde uenerunt. Et
dixi illi. Domine mi tu scis.
Et dixit michi. Hij sunt qui
uenerunt de tribulatione mag
na: et lauerunt stolas su

as. et dealbauerunt eas in
sanguine agni. Ideo sunt ante
thronum dei: et seruiunt ei
die ac nocte in templo eius.
Et qui sedet in throno: ha
bitat super illos. Non esu
rient neque sitient amplius
neque cadet super illos sol. ne
que ullus estus: quoniam agnus
qui in medio throni est
reget illos et deducet eos
ad uite fontes aquarum. Et
absterget deus omnem lacri
mam: ab oculis eorum. S. lucam.
In illo. d. i. d. s. Cum audie
ritis prelia et seditiones:
nolite terreri. Oportet pri
mum hec fieri: sed nondum
statim finis. Tunc dicebat
illis. Surget gens contra
gentem et regnum aduersus
regnum: et terremotus magni
erunt per loca. et pestilen
tie et fames terroresque de
celo. et signa magna erunt.
Sed ante hec omnia iacient uobis
manus suas et persequen
tur: tradentes in synago
gas et custodias. trahen
tes ad reges et presides propter
nomen meum. Continget autem
uobis: in testimonium. Poni

te ergo in cordibus uestris non
premeditari: quemadmodum
respondeatis. Ego enim da
bo uobis os et sapientiam:
cui non poterunt resistere et
contradicere omnes aduersarii
uestri. Tradentur autem a parenti
bus et fratribus cognatis et amici
cis: et morte afficient ex uo
bis. Et eritis odio omnibus: propter
ter nomen meum. Et capil
lus de capite uestro non peribit.
In patientia uestra: possidebitis
animas uestras. S. matheum.
In illo. Videns ihesus turbas:
ascendit in montem. Et cum se
disset: accesserunt ad eum dis
cipuli eius. Et aperiens os su
um: docebat eos dicens.
Beati pauperes spiritu: quoniam ipsorum
est regnum celorum. Beati mites:
quoniam ipsi possidebunt terram.
Beati qui lugent: quoniam ipsi
consolabuntur. Beati qui
esuriunt et sitiunt iusticiam:
quoniam ipsi saturabuntur. Beati
misericordes: quoniam ipsi mi
sericordiam consequentur.
Beati mundo corde: quoniam ipsi
deum uidebunt. Beati pacifici:
quoniam filii dei uocabuntur. Be
ati qui persecutionem pacium

tur ꝓpter iustitiā: qm̄ ipoꝝ
est regnū celoꝝ. Bti estis
cū maledixerint uobis ho
mines. et ꝑsecuti uos fue
rint. et dixerint omē malū
aduersū uos mentientes:
ꝓpter me. Gaudete et exul
tate: qm̄ merces ur̄a: copi
osa est in celis. S' lucam.
In illo. Descendens ihs de mō
te stetit in loco campestri:
et turba discipl'oꝝ eius. et
multitudo copiosa plebis
ab oī iudea et ihrlm et ma
ritima et tyri et sydonis. q̄
uenerant ut audirent eū et
sanarentur a languoribꝫ
suis. Et qui uexabantur
a spiritibꝫ īmundis: cura
bantur. Et oīs turba q̄rebat
eū tangere: qꝛ uirtus de illo exi
bat. et sanabat oīs. Et ip
se eleuatis oclis in discipu
los suos: dicebat. Bti pau
pes: qꝛ ur̄m est regnū dei.
Bti qui nūc esuritis: qꝛ sa
turabimū. Bti qui nūc fle
tis: qꝛ ridebitis. Bti eritis cū
uos oderint hoīes. et cū se
parauerint uos et exprobra
uerint. et eiecerint nomen
ur̄m tamq̄ malū: ꝓpter fi
lium hoīs. Gaudete ī illa
die et exultate: ecce enim
merces ur̄a: multa ē in
celo. S' cdm matheū.
In illo. D. i. d. s. Ecce ego mit
to uos: sicut oues in me
dio luporꝝ. Estote ergo pru
dentes sicut serpentes: et sī
plices sicut colūbe. Caue
te aūt ab hoībꝫ. Tradent
enī uos in concilijs: et in
synagogis suis flagella
bunt uos. Et ad p̄sides et
ad reges ducemī ꝓpter me:
in testīonium illis et genti
bꝫ. Cū aūt tradent uos: no
lite cogitare quō aut q̄d
loquamī. Dabitur enī
uobis ī illa hora: q̄d lo
q̄mī. Nō enī uos estis qui
loquimī: sꝫ sp̄s p̄ris ur̄i
qui loquit in uobis. Tra
det aūt fr̄ frem̄ in mortē et
p̄r filiū: et insurgent filij
in p̄ntes et morte eos affi
cient. Et eritis odio oībꝫ:
ꝓpter nomen meū. Qui
aūt ꝑseuerauerit usq̄ in
finem: hic saluus erit.
In illo. Sedente S' math'.
ihu sup̄ montē oliueti:
accesserūt ad eū discipli

eius secreto dicentes. Dic
nobis quando hec erunt: et quod
est signum aduentus tui in
consummatione seculi. Et respondens
ihesus: dixit eis. Videte ne
quis uos seducat. Mul
ti enim uenient in nomine meo
dicentes ego sum xpus: et mul
tos seducent. Audituri enim
estis prelia: et opiniones pre
liorum. Videte ne turbemini.
Oportet enim hec fieri: sed
nondum est finis. Consur
get enim gens in gentem et reg
num in regnum: et erunt pesti
lentie et fames. et terremo
tus per loca. Hec autem omnia:
initia sunt dolorum. Tunc tra
dent uos in tribulationem.
et occident uos et eritis o
dio omnibus gentibus propter no
men meum. Et tunc scanda
lizabuntur multi et inuicem tra
dent: et odio habebunt inui
cem. Et multi pseudo prophete:
surgent: et seducent mul
tos. Et quoniam habundabit in
iquitas: refrigescet cari
tas multorum. Qui autem perseue
rauerit usque in finem: hic
saluus erit. S. matheum.
In ill. O. i. d. s. Nolite ar

bitrari: quia uenerunt mit
tere pacem in terram. Non ueni
pacem mittere: sed gladium. Ueni
enim separare hominem aduersus
patrem suum. et filiam
aduersus matrem su
am. et nurum aduersus
socrum suam: et inimi
ci hominis domestici eius.
Qui amat patrem aut ma
trem plus quam me: non est me
dignus. Et qui amat fili
um aut filiam super me: non
est me dignus. Et qui non
accipit crucem suam et sequi
tur me: non est me digni
Qui inuenit animam suam:
perdet eam. Et qui perdiderit
animam suam propter me: inue
niet eam. Qui recipit uos:
me recipit. Et qui me re
cipit: recipit eum qui me
misit. Qui recipit prophetam
in nomine prophete: mercedem prophete
accipiet. Et qui recipit iu
stum in nomine iusti: mercedem
iusti accipiet. Et quicumque po
tum dederit uni ex minimis is
tis calicem aque frigide tan
tum in nomine discipuli: amen
dico uobis: non perdet merce
dem suam. De i. conf. et pon.

Sanuti ei dñs testamẽ
tũ pacis et pincipẽ fecit
ei ut sit illi sacerdoti
dignitas in eternũ. ℣. Cantabo
dño in eternũ cantabo. Coll.
Deus dñe pcor nr̃as
qs ut sci N confessoris tui
atq; pontificis solẽpnita
te deferimus: et qui tibi
digne meruit famulari:
eius intercessionibz meritis.
ab oĩbz nos absolue pc
catis. ℣. Epl. Ecce sacerdos
ut infra. Gr. Ecce sacerdos
magnus qui in diebz suis pla
cuit deo. ℣. Non est inuentus silis
illi qui conseruaret legẽ excelsi.
Alla. ℣. Inueni dauid seruũ
meũ oleo scõ unxi eũ. Post lxx.
Beatus uir qui tĩet Tract.
dñm in mandatis eius
cupit nimis. ℣. Potens in terra
erit semen eius generatio rectoꝝ bñ
dicet. ℣. Gla et diuitie in domo
eius et iustitia eius manet in seculũ
scõi. Ev̄. Sint lumbi. ut infra.
Veritas mea et mia mea cũ
ipo et in nõie meo exaltabit cornu
Sacerdotis N confessoris tui Sec. ca.
Sollemnitas tua intercessionibz
qs dñe annua sollẽpni
tas pietatis tue nos reddat
amptos. ut p hec pie pla
catis offita et illius bte
retributio cõmutetur. et
nobis gr̃e tue dona con
sulat. ℣. Cõ. Beatis seruis
que ei uenit dñs inuenit uigi
lantẽ amẽ dico uobis sup oĩa
bona sua constituet eũ. Epl.
Deus fidelium remune
rator alias: pia ut
bti N confessoris tui atq;
pontificis cuius uenera
tionẽ celebramus festiuita
te pacis indulgentiã cõ
sequamur. ℣. Dei conf
Os iusti meditabit nõ pot.
sapiam et lingua eius
loquitur iuditiũ lex dei eius in
corde ipi. ℣. Noli emulari in
malignantibz neq; zelaueris
facientes iniquitatẽ. Coll.
Deus dñe pacis miss
qs ut sci confessoris tui
N solẽpnitate deferimus:
ut qui nr̃e mortalitatis fiducia
am nõ habemus: eius q
tibi placuit pacis et me
ritis adiuuemur. ℣. Epl.
Justus ut lilium. ut infra. Gr.
Dñe posuisti eũ in tabernaculis
dilectis positum i capite eius
coronã de lapide pretioso. ℣. Vi

tam petijt et tribuisti ei lon
gitudinē dierū in sclm scli.
Alla. V. Justus ut palma flo
rebit et sicut cedrus multiplica
bitur. Tr. Bts vir. ut s. Eu.
Homo quidā peregre. ut it.
Desiderium aīe eius tri Off.
buisti ei dne et voluntate labi
orū eius nō fraudasti eū posuis
ti in capite eius coronā de la
pide pcioso. Secreta.
Presta nobis qs ops
deus. ut nre humilitatis
oblatio et pro tuorū tibi
grata sit honore scōrū. et
nos corpe piter et mente
scificet. P. Cō. Dne quinq
talenta tradidisti mi ecce alia
quinq suplucratus sū euge ser
ue fidelis qr in pauca fuisti
fidelis sup multa te constituā
intra i gaudiū dni tui. Cōpl.
Qs ops deus: ut qui
celestia alimenta
pcepimus. intercedente be
ato. N. confessore tuo. p
hec contra oīa adūsa
muniamur. P. ¶ de uno
abbe. p totū ut s. egidij abb.
Plurimorū confessorū.
Sacerdotes eius induant
salutare et sci eius exultatōe
exultabūt. Ps Memento dne
dauid et oīs mansuetudīs ei.
Deus qui nos Coll.
scorū tuorū N. confessi
onibus glosis circūdas et p
tegis: da nobis et eorū imi
tatōe proficere: et intercessio
ne gaudere. P. Epl. Plures
fcti st. ut infra. Gr. Sacerdo
tes eius induant salutare et sci
eius exultatōe exultabūt. V. Illuc
producā cornu dauid paui lu
cernā xpo meo. Alla. V. Vox
exultatōis et salutis i tabnacu
lis iustorū. Eu. Sint lumbi
uri. Off. Exultabūt sci in
gla letabunt in cubilibus suis
exultatōes dei in faucibus eorū.
Suscipe dne pces Sec.
et munera. que ut tu
o sint digna conspectui
scorū tuorū pcibus adiuuem.
P. Cō. Sint lumbi uri pre
cincti et lucerne ardentes i mani
bus uris. Cōpl.
Corpis sa
cri et pciosi sanguis
repleti libamine qs dne
ds nr: ut qd pia deuotōe
gerimus: certa redemptōe
capiamus. P. l. l. sapie.
Ecce sacerdos magnus
qui in diebus suis pla

ciuit deo. et inuentus est iust⁹:
et in tpe iracundie fcs est re
conciliatio. Non est inuen
tus silis illi: qui conserua
ret legē excelsi. Ideo iureiu
rando: fecit illū dns crescē
in plebē suā. Bñdcōem
oīm gentiū dedit illi: et tes
tamentū suū confirmauit
sup caput eius. Cognouit
eū in bñdcōibz suis. cōser
uauit illi mīam suā: et i
uenit grām corā oclis do
mini. Magnificauit eū i
conspcū regū: et dedit illi
coronā glē. Statuit ei testa
mentū sempiternū. et dedit
illi sacerdotiū magnū: et
btificauit illū in gl'a. Fun
gi sacerdotio: et habē lau
dem in noīe ipius. Et offer
re illi incensū dignū: in
odorem suauitatis. l.l. sapie.
Iustus cor suū tradet ad ui
gilandū diluclo ad dnm
qui fecit illū: et in conspec
tu altissimi depcabitur.
Apiet os suū in orōne: et
p delictis suis depcabitur.
Si enī dns magnus uo
luerit: spū intelligentie
replebit illū. Et ipe tāq

ymbres mittet eloquia
sapie sue: et i orōne con
fitebitur dno. Et ipe diri
get consiliū eius et disci
plinā: et in absconditis
suis conciliabitur. Et ipe
palā faciet disciplinā doc
trine sue: et in lege testa
menti dni gl'abitur. Col
laudabūt multi sapiam
eius: et usqz in sclm nō
delebitur. Nō recedet meō
ria eius: et nomē eius re
quiretur a generatōe: in
generationē. l.l. sapie.
Beatus uir qui in sa
pia morabitur. et q
in iusticia meditabitur:
et in sensu cogitabit cir
cūspectionē dei. Cybabit
illū pane uite et intellcs:
et aqua sapie salutaris
potabit illū. Et firmabi
tur in illo et non flectetur.
et continebit illū et non
confundetur: et exaltabit
illū apd' pxios suos. Et
noīe eterno hēditabit illū:
dns deus nr. Ad tymoth.
Rme. Testificor corā deo
et xpo ihu qui iudi
caturus est uiuos et mor

tuos et aduentū ipius. et
regnū eius: predica uerbū.
insta oportune. importune.
Argue obsecra increpa: in
omni pacia et doctrina. Erit
enī tempus cū sanā doctri
nā nō sustinebūt: sz ad
sua desideria coaceruabūt
sibi magrōs prurientes au
ribz. Et a ueritate quidem
auditū auertent: ad fabu
las aūt conuertentur. Tu
aūt uigila in oībz labo
ra. opus fac euangeliste:
mīsteriū tuū imple. so
brius esto. Ego enī iā de
libor: et tp̄s mee resolutio
nis instat. Bonū certamē
certaui: cursū consūmaui.
fidem seruaui. ī reliquo
reposita est mi corona ius
ticie: qm̄ reddet michi do
minus in illa die iustus
iudex. Nō solū aūt mi: sed
et hijs qui diligūt: aduē
tū eius. Ad hebreos.

Fres. Omīs pontifex
ex hoībz assūptus p
hoībz constituitur ī hijs
que sūt ad deū: ut offerat
dona et sacrifitia pro pec
catis. Qui condolore pos
sit hijs qui ignorant et er
rant: qm̄ et ipē circūdatus
est infirmitate. Et ꝓpterea
debet q̄ admodū et pro po
pulo: ita etiā et p semetipō
offerre p peccatis. Nec quis
q̄ sumat sibi honorē: sed
qui uocatur a deo tanq̄ aa
ron. Sic et xp̄s nō semetip
sū clarificauit ut pontifex
fieret: sz qui locutus est
ad eū filius mīs es tu ego
hodie genui te. Quēadmo
dū et in alio loco dicit. Tu
es sacerdos īeternū: sc̄dm
ordinē melchisedech. Le l'
sapie.

Dedit dn̄s con
fessionē sc̄o suo: et ex
celso ī uerbo glē. De oī corde
suo laudauit dn̄m: et di
lexit deū qui fecit illū. Et
dedit illi contra īimicos
potentiā: et stare fecit can
tores contra altare. et in
sono eorū dulces fecit mo
dos. Et dedit in celebratio
nibz decus. et ornauit tp̄a
usq̄ ad consūmationem
uite: ut laudarent nomē
sc̄m dn̄i. et amplificarent
mane dei sc̄itatē. Xp̄s pur
gauit pcā ipius: et exal

mauit nectnuꝫ cornu ipi⁹.
Sapia laudabit aiam su
am: et in deo honorabit.
et in medio ppli sui gl'abi
tur. Et in ecclesijs altissimu
aperiet os suu: et in conspec
tu virtutis illius gl'abitur.
Et in medio ppli sui exal
tabitur: et in plenitudie
scꝝ admirabitur. Et i mul
titudie electoꝝ hebit laudē:
et inter vndecim: vndicetur.
Fr̃es. Ad hebreos.
Doctrinis uarijs et
pegrinis nolite abduci. Op
timū est enī gr̃a stabilire
cor. nō escis que nō pfue
runt ambulantib; in eis.
Habemus altare: de quo
edere nō habent potestatē q̃
tabernaculo deseruiunt. Qꝝ
enī aialiū infert sanguis
pro peccis i scā p pontificē:
horꝝ corpa cremant extra
castra. Propt̃ qđ ihs ut sc̃a
ficaret p suū sanguinē
ppm: extra portā passus
est. Exeamus igit̃ ad eū ex
tra castra: improperiū eius
portantes. Nō enī habem⁹
hic manentē ciuitatē: sed fu
turā inquirimus. Per ipm
ergo offeramus hostiā
laudis sp deo: idest fructū
labior confitentiū nōi ei⁹.
Beneficentie aūt et com
munionis: nolite obliuis
ci. Talibꝫ enī hostijs: pro
meretur ds. R. Sapientiae.
Dilectus deo et hoibꝫ:
cuius memoria in be
nedcōe est. Similem illū fe
cit in gl'a scoꝝ. et magnu
ficauit eū in timore inimico
rū: et in verbis suis monstr̃
placauit. Glorificauit illū
in conspectu regū. et iussit
illi coram ppło suo: et os
tendit illi gl'am suā. In
fide et lenitate ipius scm fe
cit illū: et elegit eū ex omni
carne. Audiuit enī eū et
vocē ipius: et induxit il
lū in nubē. Et dedit illi coꝝ
ad p̃cepta: et legē uitē: et
disciplinā. Ad hebreos.
Fr̃es. Plures fuerūt
sacerdotes sōm legē:
ideo q̃ morte prohiberē
tur pmanē. Hic aūt eo
q̃ maneat in eternū: sempi
ternū hꝫ sacerdotiū. Vnde
et saluare in p̃petuū potest:
accedentes p semetipm ad

deū sp̄ uiuens ad interpel
landū pro nobis. Talis
enī decebat ut nobis eēt pōti
fex scs̄ īnocens īpollutus. se
gregatus a peccatoribꝫ et
excelsior celis fc̄us: qui nō
habet cotidie necessitatē
q̄ admodū sacerdotes. p̄
ius pro suis delictis hosti
as offerre. deinde pro ꝓplo.
Hoc enī fecit semel se offe
rendo: dn̄s nr̄ ihs xp̄s. S.
In illo. Dixit. i. d. s. lucam.
Sint lūbi uri p̄cincti: et
lucerne ardentes. Et uos
sil̄es hōibꝫ expectantibꝫ do
minū suū qn̄ reuertatur a
nuptijs: ut cū uenerit et
pulsauerit confestim ape
riant ei. Beati serui il
li: quos cum uenerit do
minus inuenerit uigi
lantes. Amen dico uo
bis: quod precinget se
et faciet illos discumbe
re. et transiens minis
trabit illis. Et si uene
rit in secunda uigilia.
et si in tercia uigilia ue
nerit et ita inuenerit: be
ati sunt serui illi. Hoc āt
scitote: qm̄ si sciret p̄fami

lias qua hora fur ueniret.
uigilaret utiq̄ et nō sineret
p̄fodi domū suā. Et uos es
tote p̄ati: q̄ qua hora nō
putatis: filius hōis ueniet.
In illo. Di. i. d. s. S. math.
pabolā hanc. Homo quidā
p̄egre p̄ficiscens. uocauit
seruos suos: et tradidit il
lis bona sua. Et uni dedit
q̄nq̄ talenta: alij aūt du
o. alij uero unū. Unicui
q̄ scd̄m ꝓpriā uirtutē: et
p̄fectus est statī. Abijt aūt
qui q̄nq̄ talenta accep̄at:
et op̄atus est in eis. et luc̄
tus est alia q̄nq̄. Sil̄iter
qui duo accep̄at: lucrat
est alia duo. Qui autem
unū accep̄at: abiens fo
dit in terrā. et abscondit
pecuniā dn̄i sui. Post mul
tū uero tp̄is: uenit dn̄s ser
uor illor. et posuit ratio
nem cū eis. Et accedēs qui
q̄nq̄ talenta accep̄at: ob
tulit alia q̄nq̄ talenta di
cens. Dn̄e q̄nq̄ talenta
tradidisti michi: ecce alia
q̄nq̄ sup̄lucratus sū. Ait
illi dn̄s eius. Euge bone
serue et fidelis: q̄ super

pauca fuisti fidelis. supra
multa te constituam. Intra
in gaudium dni tui. Acces
sit aut et qui duo talenta
acceperat: et ait. Dne duo ta
lenta tradidisti mi: ecce a
lia duo superlucratus sum.
Ait illi dns eius. Euge ser
ue bone et fidelis: qa sup
pauca fuisti fidelis. supra
multa te constituam. Intra
in gaudium dni tui. Scd
Nisi. O. i. d. s. Vos math.
estis sal terre. Qd si sal eua
nuerit: in quo salietur:
Ad nichilum ualet ultra:
nisi ut mittatur foras. et
conculcetur ab hoibz. Vos
estis lux mundi. Non pt
ciuitas abscondi sup mo
te posita. Neqz accendunt
lucernam. et ponunt eam sub
modio. sz sup candelabrum:
ut luceat oibz qui in domo
sunt. Sic luceat lux vra
coram hoibz: ut uideant o
pa vra bona. et glificent
prem vrm: qui in celis e.
Nisi. O. i. d. s. S lucam.
parabolam hanc. Homo qui
dam nobilis abiit in regio
nem longinquam: accipere
sibi regnum et reuti. Vo
catis aut decem seruis su
is: dedit illis decem mnas.
Et ait ad illos. Negocia
mini dum uenio. Ciues aut ei
oderant illum: et miserunt le
gationem post illum dicentes.
Nolumus hunc regnare
sup nos. Et factum est ut re
diret accepto regno: et iussit
uocari seruos quibz de
dit pecuniam. ut sciret quan
tum quisqz negociatus esset.
Venit aut primus dicens.
Dne: mna tua decem mnas.
acquisiuit. Et ait illi. Eu
ge serue bone: qr in modi
co fidelis fuisti. eris ptatem
habens sup decem ciuitates.
Et alter uenit dicens. Dne:
mna tua fecit quinqz mnas.
Et huic ait. Et tu esto sup
quinqz ciuitates. Et alter
uenit dicens. Dne: ecce
mna tua: quam habui re
positam in sudario. Timui
enim te. qr homo austerus
es: tollis qd non posuisti.
et metis qd non seminasti.
Dicit ei. De ore tuo te iu
dico serue neqz. Sciebas
qd ego austerus homo

sū: tollens qd̄ nō posui.
et metens qd̄ nō semina
ui. Et quare nō dedisti pe
cuniā meā ad mensā. et
ego ueniens cū usuris uti
q̄ exegissē illd̄. Et astanti
bꝫ dixit. Auferte ab illo
mnam: et date illi q̄ decē
mnas h̄t. Et dixerūt ei. Do
mine: h̄t decē mnas. Dico
aūt uobis: q̄ omī habē
ti dabitur. Ab eo aūt qui
nō h̄t: et qd̄ habꝫ aufere
tur ab eo. Verūptamen
īmicos meos illos qui
noluerūt me regnare su
p se adducite huc. et īter
ficite an̄ me. Et hijs dc̄is
p̄cedebat: ascendens ihō
solimā. Scd̄m matheū.
In illꝰ. O. i. d. s. Vigilate q̄
nescitis qua hora dn̄s ur̄
uenturus sit. Illd̄ aūt scito
te: qm̄ si sciret p̄familias
qua hora fur uenturus
eēt. uigilaret utiq̄ et non
sineret p̄fodi domū suā.
Ideo et uos estote p̄ati: q̄
nescitis qua hora filius
hoīs uenturus ē. Q̄s pu
tas ē fidelis seruus et pru
dens. quē constituit dn̄s
suus sup familiā suā. ut
det illis cibū in tp̄e. Btūs
ille seruus: quem cū uene
rit dn̄s eius īueniūt sic fa
cientē. Amen dico uobis:
qm̄ sup oīa bona sua: cō
stituet eū. S̄ lucam.
In illꝰ. O. i. d. s. Nemo accē
dit lucernā et in abscondi
to ponit. neq̄ sb̄ modio
sꝫ sup̄ candelabrū: ut qui
ingrediuntur lumen ui
deant. Lucerna corpis tui:
est oculus tuus. Si ocl̄s
tuus fuit simplex: totū
corpus tuū lucidū erit.
Si aūt neqm̄ fuit: etiam
corpus tuū tenebrosum
erit. Vide ergo: ne lumen
qd̄ in te est tenebre sint. Si
ergo corpus tuū totū luci
dum fuit nō habens ali
qm̄ p̄tem tenebrar̄: erit lu
cidū totū. Et sicut lucerna
fulgoris: illuīabit te. De
una ūgīe et mr̄e.
Loquebar de testīonijs
tuis in conspectu regū
et non confundebar et medita
bar in mandatis tuis q̄ dilexi
mus. p̄. Btī īmaculati ī ma
qui ambulant ī lege dn̄i. Coll.

Deus qui inter cetera potentie tue miracu la etiã in sexu fragili nic toriã mũj contulisti: con cede propitius: ut cuius natalitia colimus: per eius ad exempla gradiamur. ℣.

Epl. Dñe deus inis. ut inf.

Gr. Specie tua et pulchritu dine tua intende prospere procede et regna. ℣. Propter veritatẽ et mansuetudinẽ et iustitiã et deducet te mirabiliter dextera tua. All. ℣. Diffusa ẽ gr̃a in labijs tuis propterea benedixit te ds in eternũ. ℣. Loquar Tr. Qui sedent. Gñ. Sile est regnũ &c. thez. &c lxij. Off.

Offerentẽ regi virgines post eã proximæ eius offerentur tibi. Sec.

Suscipe dne munera q̃ sui bte. N. nris tue sollemnitatis deferimus. cuius nos confidimus prosano liberari. ℣. Cõ. Sile est regnũ celoz hoi negotiatori querenti bonas margaritas. Inuenta una pciosa margarita abijt oia sua et comparauit eam. Compl.

Humiliemur nobis do mine suppta mysteria: et intercedente bta N. mia tua sempitina protectõe cõ

firmemur. ℣. De una ũgentũ &c.

Dilexisti iustitiã et odisti iniq tate. propterea unxit te deus tuus oleo letitie p consortibz tuis. ps Eructauit cor meum verbũ bonũ dico ego opa mea

Exaudi Coll. a regi. Nos ds salutaris nr: ut sicut de bte N festiuitate gaudemus: ita piis deuotionis studiamus affectibus. ℣. Epl. Qui glat. ut inf. Gr.

Dilexisti iustitiã et odisti iniq tate. ℣. Propterea unxit te ds ds tuus oleo letitie. All. ℣. Specie tua et pulchritudine tua intende prospere procede et regna. Tr. Qui sedent. Gñ. Sile &c. &c. virgines. Off. Offerentẽ. ut sup̃ pñia colup̃. Secreta.

Hostias tibi dne bte N. virginis tue diuinis mentis benignus assume et ad pretiũ nobis tribue proficue subsidiũ. ℣. Cõ.

Diffusa est gr̃a in labijs tuis propterea benedixit te ds eternũ. Epl.

Hanc nos qs dne et hec mysteria sca q̃ sumpsimus: et bte N. intercessio tueatur. ℣ cr.

Dñe deus. Lc. l. sapie.
Dñs exaltasti sup ter
ram habitationē meā:
et p morte defluenti dep
cata sū. Inuocaui dñm
patrē dñi mei: ut nō dere
linquat me in die tribu
latois mee. et in tpe sup
bor sine adiutorio. Lau
dabo nomen tuū assidue.
et collaudabo illd in con
fessione: et exaudita est
oro mea. Liberasti me de
pditōe: et eripuisti me de
tpe iniquo. Ppterea confite
bor et laudem dicā noi tu
o: dñe deus nr. Lc. l. sapie.
Sapientia uincit ma
liciā. Attingit ergo
a fine usq ad finē fortit:
et disponit oia suauiter.
Hanc amaui et exquisi
ui a iuuentute mea. et q
sui sponsā assumē mi: et
amator fcūs sū forme
illius. Generositatē il
lius glificat: contuber
niū habens dei. Sz et oim
dñs dilexit illā. Doctrix
est enī discipline dei: et elec
trix opm illius. Lc. l. sapie.
Sapia laudabit ani
mā suā: et in dño hono
rabitur: et in medio ppli
sui glabitur. Et in ecclesi
is altissimi apiet os suū:
et in conspectu uirtutis illi
us glabitur. In medio po
puli sui exaltabit: et i ple
nitudie scā āmirabit. In
multitudie elector hebit
laudē: et inter bndcōs be
nedicetur dicens. Ego ex o
re altissimi prodii: pmo
genita an oēm creaturā.
Ego qi lybanus nō mas
uaporaui habitationē
meā: et qi balsamū non
mixtū odor mis. Et qi the
rebintus expandi ramos
meos: et rami mei: hōris
et gratie. Ad corinthios.
Fres. Qui glatur in
dño gletur. Nō enī
qui seipm cōmendat ille
pbatus est: sz quē deus cō
mendat. Vtinā sustinētis
modicū qd insipientie me
e: sz et supportate me. Emu
lor enī uos: dei emulatōe.
Despondi enī uos uni ui
ro: uirginē castā: exhibere
xpō. Lcō lib sapientie.
Confitebor tibi dñe rex

et collaudabo te deū salua
torem meū. Confitebor no
mī tuo. qm̄ adiutor et p
tector fc̄s es michi et liberas
ti corpus meū a pditōe. A
laqueo lingue iniq̄: et a
labijs opantiū mendati
um. Et in cōspcū astanti
um fc̄s es mi adiutor: et li
berasti me scd̄m multitudi
nē mīe nōis tui. A rugiē
tib; patis ad escā. de mani
b; querentiū aīam meā:
et de multis tribulatoib;
q̄ circūdederūt me. A pres
sure flāme q̄ circūdedit me:
et in medio ignis nō sum
estuata. De altitudīe uen
tris inferi: et a lingua co
inquinata. et a ūbo men
datij. A rege iniquo: et a lī
gua īiusta. liberasti me. Lau
dabit usq; ad mortē aīa me
a dn̄m. et uita mea appropī
quās erat in inferno deor
sū. Circūdederūt me undi
q̄: et nō erat qui adiuua
ret. Respiciens erā ad ad
iutoriū meū: et nō erat. Me
morata sū mīe tue dn̄e: et
cooperatoīs tue que a scl̄o
sūt. Qm̄ eius sustinen

tes te: et liberas eos de ma
nu angustie: dn̄e d̄s nr̄.

Mulierē for l. l. sapīe.
tē q̄s īueniet: Procul
et de ultimis finib; p̄tiū
eius. Confidit ī ea cor ui
ri sui: et spolijs nō indige
bit. Reddet ei bonū et non
malū: oīb; dieb; uite sue.
Quesiuit lanā et linū: et
opata est consilio manu
um suar̄. Fc̄a est q̄i nauis
institoris: de longe portās
panē suū. De nocte surrex
it: deditq; p̄dā domesticis
suis et cibaria ancillis su
is. Consideraui agrū et
emit illū: de fructu manu
um suar̄ plantauit ui
neā. Accinxit fortitudine
lūbos suos: et roborauit
brachiū suū. Gustauit
et uidit: q̄r bona est nego
ciatio eius. Non extingue
tur in nocte lucerna eius.
Manū suā misit ad for
tia: et digiti eius app̄hen
derūt fusū. Manū suā a
peruit inopi: et palmas suas
extendit ad pauperē. Non
timebit domui sui a fri
goribz niuis: oīs enī do

mestici eius uestiti dupli
cibꝫ. Stragulatā uestē fe
cit sibi: bissus et purpu
ra indumentū eius. No
bilis ī portis uir eius: qn̄
sederit cū senatoribꝫ terre.
Syndonē fecit et uendidit:
et cingulū tradidit cha
naneo. Fortitudo et decor
indumentū eius: et ride
bit in die nouissīo. Os su
um aperuit sapīe: et lex cle
mentie in lingua eius. Cō
siderauit semitas domus
sue: et panē ociosa nō co
medit. Surrexerunt filij
eius et btissimā p̄dicaue
rūt: uir eius et laudauit
eā. Multe filie congrega
uerūt diuitias: tu supgres
sa es uniuersas. Fallax grā
et uana est pulchritudo:
mulier timens dn̄m ipsa
laudabitur. Date ei de fruc
tu manuū suarꝫ: et lau
dent eā in portis opa eius.

Fres. Ad corinthios.
De uirginibꝫ p̄ceptū
dn̄i nō habeo: consilium
aūt do tanq̄ mīam cōse
cutus a dn̄o ut sim fideli.
Existimo ergo hoc bonū
esse ꝓpter īstantē necessita
tē: qm̄ bonū est hōi sic ēē.
Alligatus es uxori: noli
q̄rere solutionē. Solutus
es ab uxore: noli q̄rere ux
orem. Si aūt accepis uxo
rem: nō peccasti. Et si nup
serit uirgo: nō peccauit. Tri
bulationē tamē carnis:
habebūt huiusmodi. Ego
aūt uobis parco. Hoc ita
q̄ dico frēs: tempus breue
est. Reliquū est ut et qui
habent uxores tanq̄ nō
hn̄tes sint: et qui flent tā
q̄ non flentes. et qui gau
dent tanq̄ nō gaudentes.
et qui emunt tanq̄ non
possidentes et qui utunt
hoc mundo tanq̄ nō u
tantur. Preterit enī figu
ra huius mundi. Volo aūt
uos sine solicitudīe ēē. Qui
sine uxore est: sollicitus est
q̄ dn̄i sūt. quomō placeat
deo. Qui aūt cū uxore est.
sollicitus est que sūt mūdi
quō placeat uxori: et diui
sus est. Et mulier īnupta
et uirgo cogitat q̄ sūt dn̄i:
ut sit scā et corpe et spū. In
xp̄o ihu: dn̄o nr̄o. S' math.

In illo. D. i. d. s. parabolam hanc.
Simile est regnum celorum the
zauro abscondito in agro:
quem qui inuenit homo ab
scondit. et pre gaudio illius
uadit et uendit uniuersa que
habet. et emit agrum illum.
Iterum simile est regnum celorum homini nego
ciatori: querenti bonas mar
garitas. Inuenta autem una
preciosa margarita: abiit et
uendidit omnia que habuit et
emit eam. Iterum simile est regnum
celorum sagene misse in mare:
et ex omni genere piscium con
greganti. Quam cum impleta
esset educentes et secus litus
sedentes: elegerunt bonos
in uasa sua. malos autem
foras miserunt. Sic erit in
consummatione seculi. Exibunt
angeli et separabunt malos
de medio iustorum. et mittent
eos in caminum ignis: ibi e
rit fletus et stridor dentium.
Intellexistis hec omnia? Dicunt
ei. Etiam. Ait illis. Ideo omnis
scriba doctus in regno celo
rum similis est homini patrifamili
as: qui profert de thezauro
suo: noua et uetera. Secundum
In illo. Dixit. i. d. s. math.

parabolam hanc. Simile est reg
num celorum decem uirginibus: que
accipientes lampades suas
exierunt obuiam sponso et
sponse. Quinque autem ex eis
erant fatue: et quinque pru
dentes. Sed quinque fatue: ac
ceptis lampadibus non sump
serunt oleum secum. Pruden
tes uero acceperunt oleum in
uasis suis cum lampadibus.
Moram autem faciente spon
so: dormitauerunt omnes et
dormierunt. Media autem
nocte clamor factus est: ecce
sponsus uenit exite obui
am ei. Tunc surrexerunt
omnes uirgines ille: et orna
uerunt lampades suas.
Fatue autem sapientibus dix
erunt. Date nobis de oleo
uestro: quia lampades nostre exti
guuntur. Renderunt pruden
tes dicentes. Ne forte non
sufficiat nobis et uobis:
ite potius ad uendentes
et emite uobis. Dum autem
irent emere: uenit sponsus.
Et que parate erant intraue
runt cum eo ad nuptias: et
clausa est ianua. Nouis
sime uero: ueniunt et reli

que uirgines dicentes. Dñe
dñe: aperi nobis. At ille
rñdens ait. Amen dico vo
bis: nescio uos. Vigilate
itaq; qr nescitis: diem ne
q; horã. Plurimar uirgi
nũ. Officiũ. ut s. Vndecim mi
liũ uirginũ. cũ coll' seqũtib;. Coll'.
Deus qui nos in tã
tis periculis constitu
tos pro humana scis fra
gilitate non posse subsistẽ.
da nobis p merita scãr
uirginũ salutẽ mentis et
corpis. ut ea que pro pec
catis nris patimur. te ad
iuuante uincamus. P.
Concede qs Secreta.
Comps deus. ut huius
sacrifitij munus oblatũ
fragilitatẽ nrãm ab oĩ
malo purget et muniat.
et scãr uirginũ. Q p̃cib;
et meritis a preteritis de
lictis nos exuat et futuris.
Munera Compl'. P.
Mtua nos deus suppli
catione scãr uirginũ. Q.
et a terrenis delectationi
b; expediant: et celestib;
nos semp instruant ali
mentis. P dõ.

In natiuitate dñi ī gallicātu.

Congaudent angelorum chori gloriose uirgini. Que sine uiri li cōmixtione genuit. Filiū qui suo mundū cruore medicat. Nam ipā letatur qd celi iam conspicatur principē. In terris cui quondā sugendas uirgo mamillas p̄buit. Quā celebris angelis maria ihu mr̄ creditur. Qui filij illius debitos se cognoscūt famulos. Qua gl'a in celis ista uirgo colitur q̄ dño celi prebuit hospiciū sui scissimi corpis. Quā splendida polo stella maris rutilat que oīm lumē astrorum et hominū atq; spirituū genuit. Te celi regina hec plebicula pijs concelebrat mentibus. Te cantu melodo sup ethera una cum angelis eleuat. Te libri uirgo concinunt p̄phetarum chorus iubilat sacerdotū apli xp̄iq; mr̄es p̄dicant. Te plebis sexus sequitur utriusq; uitā diligens uirginalem celicolas in castimonia emulans. Ecclesia ergo cūcta te cordibus atq; carmīnibus uenerans. Tibi suā manifestat deuotionē precatu te supplici īplorans maria. Ut sibi auxiliū circa xp̄m dñm esse digneris p euū.

In aurora.

Eya recolamus laudibus pijs digna. Huius diei carmina in qua nobis lux oritur gratissima. Noctis interit nebula pereunt nostri criminis umbracula. Hodie seculo maris stella est enixa noue salutis gaudia. Quē tremūt baratra mors cruenta pauet ipā a q̄ p̄ibunt mortua. Gemit capta pestis antiqua coluber liuidus p̄dit spolia. Homo lapsus ouis abducta reuocatur ad eterna gaudia. Gaudent in hac die agmina angelorum celestia. Quia erat dragma decima p̄dita et est īuenta. O culpa nimiū btā qua redempta est natura. Deus qui creauit oīa nascitur ex femina. Mirabilis natura mirifice induta assumens qd nō erat manens qd erat. Induitur natura diuinitas humana q's audiuit talia dic rogo fcā. Querē uenerat pastor pius qd p̄ierat. Induit galeā certat ut miles armatura. Prostratus in sua p̄pria ruit hostis spicula auferuntur tela. In quibus fidebat diuisa st illius spolia capta preda sua. Xp̄i pugna fortissima salus

nrā est uera. Qui nos suā ad
pīam duxit post uictoriā. In
qua sibi laus est eterna. **Ad sum**
Natus ann scla. mā missā.
Dei filius ūnisibilis ītemnus?
Per qē fit machina celi et tre ma
ris et in hys degentiū. Per quē
dies et hore labant et se itez reap
cant. Quē angeli un arte poli uo
ce consona sp canūt. Hic corpus
assūpserat fragile sine labe origi
nalis animis et carne mane ūgis
quo pmi primus culpā cuncq; lasa
uā tergēt. Hoc pris dicula lo
quē preluada admicta longitu
die qđ sol ueras radio sui luis
uehistas mūdi depulerit genit
tenebras. Ne nox nascat nouu
syderis luce qđ magoz oclos ter
ruit caos. Ne gregū nigris re
fiut lumē quos pauit claritas
nulitā dei. Gaude dei gēnitrix qī
assistant obstetrici nunc cona
nentes angeli glām deo. Xpe
pris unice qui humanā nīi ama
sa formā assūpsisti respice supplī
es tuos. Et quoz principē te fo
re dignatus es ihū dignant coz
sulere pces. Ut ipos dnūnita
tis nre principes ds face dignetis
hunice dei. **De scō stephano.**
Hanc concordi famulatu co

lamus solepnitatē. Auctoris il
lius exemplo docti regno. Prop
ter secutor pcanis fraude suoz. O tr
phane signifer regis sūmi bone no
cauidi. Paulus tuis precib; stepha
ne te quondā psecutus xpō credit.
Et temē impudiat in regno cui nul
lus psecutor appropinquat. Nos
pnde nos supplices ad te clamantes
et pcib; te pulsantes. Oratio sancti
ma nos tua sp conciliet deo nrō.
Te petrus xpi mīstrū statuit tu pe
tro normā credidi astrnus ad eterna
sūmi pris ostendendo quē plebs fi
delis amauerat. Te sibi xps elegit
stephane p quē fidles suos corro
boret te tibi inter cruatus sancto
lato manifestans. Nunc inter
ditas mūdi purpuras decorus
coronatus. **De scō iohē euāgē.**
Johannes ihū xpō multū dilec
tus. Tu cuius amore carnale
In naui patrē liquisti. Tu le
ne cōiugis petrus respuisti nuptiā
secutus. Tu cuius pectoris sacra mi
steria potasti. Tuq; in ter
nis positus glām conspexisti filii de
Que solū sas in uita credit cōmu
nia cū pheni. Te xps in cruce
triphans mīi sue dedit custodē.
Ut tuo ūgine seruaret atq; ma
rā suppeditares. Tu de carne fa

gnisq; fractus testimonio p xpi es ga
udius. Cum mortuos suscitas
unq; ihu nobe uenenu fortie unca.
Cui summus tactu ceteris ubu
suu pi reuelat. Tu nos oms sedu
lus pabz apd' deu sp cõmenda. Lo
hãnes xpi carc. de innocentibz.
Laus tibi xpe. Qui sapit q
quetur ceteris ce sundastru.
Famulatu annus ois cõpetit sex
us et etas. Recentes atq; teneri mi
lites herodiano ense trucidati te ho
die predicauerũt. Licet necdu po
tuerũt lingula effusione tamẽ te xpe suu
sanguis pconati st. Hac au ouore tu
centes ad deu clamaturi. Da
pupilli q; gena miseret et innocen
tis. Quis athletaz fortissim' un
q; exercitibz tantis xpe suus contu
lit victoria. Quantis uagiens
cunabulis tuus tu pstitisti mittens
eos celu regnaturos ppetim. O xpi
pcones clari florentisq; mrtu chorusca.
Et confessor insignes gemule sco
rũ. Atq; sterilium in mundo uginu.
Clari filioli dulces pusioli nos
iuuate pabz. Quas xps innocen
te morte uram miserans. Pro
tege natum ta placidus exaudies.
Nos regno suo dignet. In epy
Festa xpi ois phania dñi.
xpianitas celebret. Que mu
ris st modis ornata ciuis q; ue
neranda pplis. Per ociencis
aduentu atq; nocatione gentiu.
Ut natus est xps est stella ma
gis uisa lucida. Et illi nõ cassa
putantes tanti signi glam. Se
ad munia detulit puulo offerendu
ut regi celi q; sydus pdicat. Atq;
aureo tumidi pncipis lectulo tu
sito xpi plexe quatant. Hinc ira
seui herodis feruida iudi recens
rectori genito bethleem puulos p
cepit ense crudeli pe. Oxpe qua
tu pu exercitu uincis doctus ad
bella maxima pplis pdicas colli
gis lugens ad tu miseris. Anno
hois tricesimo octauus famuli se ici
ti inclinauerat manus ds conse
crans nobis baptisma ut absolu
tione criminu. Ecce sps in specie
pbe almus inocue unctionis sua
pre oib; uisitat sp ipi' contentus
manione pectoris. Patris etia
insonuit uox pia ueteris oblita
sermonis penitet me fecisse hoiem.
Ecce filius es tu mis michimet
placitus in quo sui placatus ho
die te mu fili genui. Huic ois
auscultate ppli pceptoz. de sca
Claus sit regi gle agmine.
cuius formã gre solis splẽ
dor obstupefat. In ortos exile

lilia colligit tãq̃ sponsus dñi parel
sit. Ecce agnes ĩuenit̃ et ĩuen
ta colligitur lilijs ĩ lilio. Anu
lo anus munitur et in sponsã
eligitur regi regis filio. Qui
fernens in amore mundi sper
nit ei decore blandimentis nec
tormentis emollita iudicis.
Dumq; mentis in feruore spon
si q̃at sponse more spoliata uel
timentis crinis latet capillis.
Tunc indicta lupanari cella
fulget ut solari splendore luas
copia. Ab angelo consolari me
ruit atq; uelari q̃ clade auro con
texta. Illic ũgo ne tangat̃ ipu
dicus suffocat̃ p quo agnes dñi
p̃matur remunerat ĩnocens. Per
quẽ xp̃s dñi laudat̃ plebs hinc fu
rẽs indignatur agnã magã pro
testatur tradens hanc ĩcendijs.
Sed ignis obstupuit ardit et ag
ne nec lanã lesit eius crines et pu
doris nõ ferens potentiã. Gnus
guttur ensis cedit moriq; nun
quid accidit esse nudit qđ cupiunt per
sponsi p̃nã. Ergo postq̃ sic tri
umphat ũgo mãtyr gaudens in
trat sui sponsi thalamũ. Apud
quẽ nũc intercedat. ut nobis cele
ste conced̃at intrare palatiũ. De scõ
ĩnocentio martyre septima.

Sacrã diem attentus cele
bremus ĩnocentius qua
uat supplicia. Tunc ĩ dia co
munus ut hũc uocasse p̃mium ista
dabo p̃mia. Ecce de ligno uite
coronã dabo uite in albis mane.
Columpnã in tẽplo meo faciam
hũc in throno meo meciq; sedere.
Stellã matutinã stolã sibi bi
nã et manna absconditũ. No
men eius nõ delebo de libro uite
et angelo nomẽ eius inditum.
His donis gaudet ideo ĩnocens
eius in cruce q̃ letanter uicit.
Viat penis in acerbis uacuis
tus uat ribis eo q̃ meruerit.
Angelor obsequio fouetur et
alloquio demulcetur in carcere.
Carceris obscuritas fugit et te
nebras custos capit ardẽ. Sa
ncti narrant augustinus et ambro
sius nõ minus hunus mãs gesta.
Condit̃ traditur uritur ani
mus nõ cruciatur ob iudias fug
gesta. Fit tristis asperitas mira
flor suauitas dñi sup tristis lu
quitur. Dum mollis penis nu
atur ad mollem lectũ trahitur
quo crudi martir morit̃r. Qu
ius corpus datur in cumpo sed
munitur ne bestijs deuoretur.
In aquis submergitur et ad

litus reꝯitur ut sepulcre detur.
Preles dat nam⁹ fuis est ulan⁹
ob martyris uictoriã. Dum se nec
ti cernent huiꝰ martyr spernerent mu
nus pniã in glam. Omnes iunc
tissime te posamus pyssie ut tuũ
hoc certam̃ e. Preetur nobis gr̃
aã et pacꝰ uenuã ut nos saluem̃.
Amen. In conuersione pauli.
Dixit dñs ex balan conuita
conuitã in pfundũ maris.
Quod dixit et fecit saulũ ut fier
et paulũ et statuit. Per ubũ su
um incarnatũ p qd fecit et scia.
Quod dũ ꝑsequitur audiuit
saule saule qd me pseqris. Ego
sũ ihs dnm̃ est tibi ut recalcitres
stimulo. Facie dñi mota est
terra contremuitꝫ mox et quieuit.
Dum cognito credidit dño pau
lus psequi cessat cõpianos.
Hic lingua tuor est canũ ex
uuncias rediens ad tr dnus. Du
paulus in ore oĩm sacdotũ iura
dat preceptor. Omnis crucifixu
nõ cr aliũ petr xpm̃ dnm̃. Qui
pr̃ qui regnat et cõ spũ anus tri
tis paulus. Hinc linguas sac
dotũ more canis dũ plurit legis
et euangelij duos molares i hys
conterunt. Corolit unũ las spra
es medicinar quib⁹ aurũ sanct

rficiũtur eunuchi. Quo doc
tr dñi mare uidit et fugit iordanꝰ
conuersus est retrorsũ. Quia tur
ba gentiũ relicto uitioꝝ pfundo
og regr balan confuso. Ecclesiã
adorat xpm̃ creatorẽ que et cog
nosat in carne uenisse redemptorẽ.
In puificatõe bte ma.
Quemadmodũ partu hec te ma
ria uenerat ppls. regr pius solit
coribz. Generosi abrahe tu fi
lia ueneranda regia et mundis
simpre genuta. Sanctissima corpe
castissima moribz oĩm pulch
rima ugo ugnuũ. Letare mr
et ugo nobilis gabrielis archã
gelico sr̃ oraculo credula genuit
ti clausa filiũ. Iam auus sacra
tissimo sanguĩe emundat unũ
sitas pdictissimi generis ut primi
sit dus abrahe. Te uiga arida
aaron flore speciosa pfigurat
maria sine uiri semine nato flo
ridum. Tu porta nitenter sera
ta qm̃ ezechielis uox testat ma
ria soli deo pria ee credris.
Sed tu mme mris ũtutũ dñi
nobis exemplũ capisti cõmenda
re subisti remediũ pollutis statu
ti mũdis. Ad templũ detulisti
trã mundandũ qui tibi integri
tatis deus dns hõ genitus adiuꝝ

intacta genitrix. Letare quam
scrutator cordis ac renum probat hi
tatu proprio singulariter dignam scam
maria. Exulta cui puus arri
sit tunc maria qui letari omnibus et
consistere suo nutu tribuit.
Ergo quique colimus festa per
uuli xpi propter nos facti eiusque pie
matris marie. Si non dei possu
mus tantam exequi tardi humili
tatem forma sit nobis eius geni
trix. Laus patri glorie qui suum fi
lium gentibus et populo reuelans is
rahel nos sociat. Laus eius
filio qui suo sanguine nos patri
concilians supernis sociauit ci
uibus. Laus quoque sancto spiritui
sit per euum. In die sancto pasche.
Laudes saluatori uoce
modulemur supplici.
Et deuotis melodiis celesti do
mino iubilemus messie. Qui
seipsum exinaniuit ut nos perdi
ditos liberaret homines. Carne
gloriam deitatis occulens pannis
tegitur in presepi miserans pre
cepti transgressorem pulsum patria pa
dysi nudulum. Ioseph marie
symeoni subditur circumciditur
et legali hostia mundatur ut pecca
tor nostra qui solet relaxare crimi
na. Serui subiit manus bapti
zandus ac perfert fraudes temptato
ris fugit persequentum lapides.
Famem patitur dormit ac trista
tur. ac lauat discipulis pedes deus
homo summus humilis. Sed tamen
inter hec abiecta corporis eius deitas
nequaquam quiuit latere signis ua
riis et doctrinis prodita. Aquam nup
tiis dat saporis uinei. cecos oculos
claro lumine uestiuit lepram luridam
tactu fugat placido. Putres mor
tuos suscitat membraque curat debi
lia fluxum sanguinis construxit et
saturauit quinque de panibus quinta
milia. Stagnum peragrat fluctu
ans seu siccum litus uentos sedat
linguam reserat constrictam reclusit
aures priuatas uocibus febres de
pulit. Post hec mira miracula talia
que. Sponte sua comprehenditur
et dampnatur. Et se crucifigi non
despexit. Sed sol eius mortem
non aspexit. Illuxit dies quam fecit
dominus mortem deuastans et uictor su
is apparens dilectoribus uiuus.
Primo marie dehinc apostolis do
cens scripturas cor aperiens ut clau
sa de ipso reserarent. Fauent igi
tur resurgenti xpo cuncta gaudi
is flores segetes reduuio fructu
uernant et uolucres gelu tristi
terso dulce iubilant. Lucent

clarus sol et luna mortē xpi
turbida. tellus herbida resurgenti
plaudit xpo q̄ tremula ei mor
te se cultura nunciat. Ergo die
ista exultemus qua nobis uitā
uite resurgēs patefecit ihs. Hec
solū mater iocundē et aīam gra
tulantur in celis spiritales chori
nuntiat. Fiā ij et quarta.
Laudes xpo redēpti uoce mo
dulemur supplici. Omis̄
hac die rex natura nubilans.
Personet īmensas filio dei grās.
Iam nū concaues celestis sala
ry milites. Ordines nouem ī
unā nos adunate gaudia. Cum
nutre nisc superi pater resonate ifre
ri. Vt nois ui dñi spūs gratulet ur
eccl̄i. Qui hois causa ds hō
nasc̄ et fragili carne se cōtas
omulans ppria sustinuit pacens.
Virtutib; signis ut deus emicat
ut et corpis nū necessitate fruēs
uerus terrigena clamat. Ab hos
te tēptatus nō est agnitus nec
diuinitas patuit. Hīs artem
deluit donec ueteris nodū praculi
secuit. In ara crucis hostiā se p
nobis xps obtulit do pī morte
sua nrā mortificans animā.
Iam xps uictor barathro popu
lato mortis principe uinculato ab
inferis pompa regredit nobili.
Hec est dies q̄ illuxit post tur
bida regni ethyopū tpa. Xps
ui qua resurrexit ultra luctu
ris ai mine q̄m cūpsit de ma
ria ūgie. Qui ouē ai gaudio
pī quā pōderat humero reuex
it suo. Fiā iij. v. vi. et sabbō.
In oct et dñicas.
Iacunc paschali laudes ī
molent xpiani. Agnus red
mit oues xps innocens pī recon
ciliauit pcōres. Mors et uita
duello conflixere mirando dux u
te mortuus regnat uiuus. Die
nobis maria q̄d uidisti in uia.
Sepulchrū xpi uiuentis et glo
riā uidi resurgentis. Angelicos
testes sudariū et uestes. Surrex
it xps spes mea pcedit suos in ga
lylea. Credendū est magis soli
marie ueraci q̄m mendax turbe fal
lacī. Scimus xpm surrexisse
a mortuis uere tu nobis uictor
rex miserere. Dñica aī ascens.
Mane prima sabbi surgēs
dei filius nrā spes et glā.
Victo rege scelus redyt ab in
feris aī sūma uictoria. Qui
resurrectio omū plena gaudio
consolatur ota. Resurgens
itaq; maria magdalene sua est

p̄munda. Hec ens xp̄i fr̄ib; ex
morte tristib; expectata gaudia.
O vñ odi q̄s regē sdi mortē ā de
posita p̄na ē ītuita. Hec ē illa fe
mīa au' aicta aīmā adx uchgia e' la
uit grā. Que dñi ploīat et meus
oīat fr̄o damat qđ eo; amat ihc
su sup omīa. Non ignoīat q̄
adoīat qđ patur ā delet qđ mes
tumet consōa. O maīa mr̄ pi
a stella maris appellaris opm
p merita. M atr̄ xp̄i eoequa
ta dñi fuisti sic uocata & hoīe
subdita. Illa mundi ip̄eratr
ista bt̄a petratrix letic̄e p̄mor
dia fuderūt in ecc̄ia. Illa au
fuit porta p q̄m salus ē exorta
hec refulgentis nūcia mūdū re
plet letic̄ia. O maīa magda
lena audi nota laude plena a
pud xp̄m chor istū clementr
orialia. Ut fons sūme pietā
tis qui te lauit a p̄cīs seruos
suos atq; tuos mūdet tota uita.
Amen dicant oīa. De eo
Sdem gl̄a aictis na dñ.
in memoīa xp̄i sit marty
ris. Oulas recordatio qualis
amicatio fuit illo' oīm. Homo
prisca suauiter p te xp̄s grauiter
passus est suspendi. Clauu
s crux et lancea fel arundo spongia
sunt in usu meritū. Plus eo
rona spinea rubens et sangui
nea sacrū plectrus cranium.
Lotus tue mī animis uictrix oculi
minis sblenans exicau. Flo;
flos leditur in salutis gaudiū.
Hanc ut cruce dñs tactu sacrat
nō minus sibi sit p̄conii. La
hanc typat mopsi cetus maon
ysai saul angens filiū. Hac
diuine gr̄e supplicem face fili
det celestiū. Johis aī porta lan.
Uerbū dei de deo natū qđ nec
fem nec creatū uenit de ce
lestib; Quod audit hoc attecta
uit hoc de celo relegauit uoīes ho
minib;. Inter illos p̄mittuos
ueros uen fontis riuos uoīes ex
uit. Cotu mundo ip̄inare ma
dat illud salutare qđ de throno
p̄dixit. Cdu tūsit ueri solis lu
tā audit ibi tota mentis figmis
aduc. Speculator spiritalis q̄
seraphin sub alis dei uidens fau
cem. Audit in gyro sedis q̄ psal
lant ai cythaedis quatr̄ senes
patres. De sigillo trinitatis nū
mo quitatis hic ip̄ressit emac
tens. Iste custos ligis archa
ni origines diuinū misterii sen
sens euangeliū mūdo renouauit
uit. Cdu eu sacrauit xps sanc

liliū filio tonitrui ſb amoris mu
tu pace cōmendauit. Hauritru
rus hic letale ubi corpus inguinale
uirtus seruat fidei. Pena stupet
qđ in pena sit iohēs sine pena bul
lientis olei. Hic natiuis īperat
ut et saxa tūsserat in reatus gēmaz.
Quo iubente riguit auz fuluū
undit uirgula siluaz. Hic īfer
nū resecrat mozti iubet referat qs
uenenū strauit. Obstrut qđ eby
on dicentius et marchyon pfi
dr latrauit. Volat auus sine me
ta quo nec uates nec ppha uola
uit alcaus. Tam īplenda q̄ īple
ta nūq̄ uidit tot secreta purus
hō purus. Aquilā ezechielis
sponsus misitq̄ de celis referret mul
trū. Sponsus nubia uestie tec
tus uisus ē nō intellēs redit ad
palatiū. Hic dilecte de dilecto q̄lis
sit ecclesia sponsus sponse nūcia.
Hic qs alz angelor q̄ st festa su
pnor desponsi pīntia. Ter pa
nus ītellectus cena xp̄i supza pec
tus sicq̄ nobis reserat. Et cantc
mus de p̄sono corā agno corā thō
no laudes sup ethera. In ascensi
one dñi.
Vnunu trū phū regis plequamī laude.
Qui celi qui terre regit sceptra ī
fernū uire domito. Qui sedēs no
bis redimendis p magnū redit
patrē. Hinc nomē erat cōuenu
ens pdithū. Nam tūsiluit oes
strenuue montes colliculosq̄ ire
thel. Saltū de celo redit ī uirgi
nale uentrē unde in p̄lagus sedi.
Postq̄ illō suo mutauit potē
tatu tetras flegetontis assiluit te
nebras. Princips illius dis
turbato īperio. Maiplis plu
mis unde cruris mundū illus
trat suo iubare. Captiuitatē
q̄ detentā mibi uictor duxit se
cū. Et redituū iā se suis pre
buit seruus et amicus. Hinc
saltū dederat hodie maximū.
nubes polosq̄ aurū p̄cepti tūsi
ens. Celebret ergo pl̄s hunc
die credulus auus morbida p
ditbū corpa in semetipo altus
sedibz celi īuenit dei filius. Et
tremens iudicē expectat affuturz
ut duo angeli fūes docuerit.
Qui ihs a nobis assūptus est ī
celū itez ueniet ut uidistis eū.
Iam pdithū nrm uocabz sedu
lus oīs īploremus. Ut a dextis
p̄is qui sedet spm̄ mittat nob
sem. In fine sēli ipe quoq̄ sp
sit nobisc. In die scō pentb.
Sancti spūs assit nobis gra.
Que corda nra sibi faci

at hñtaculū. Expulsis unde
aĉtis utrys spūalibz. Sps
alme illustrator hoīm. Hos
tras nře mentis purga tenebš.
Amator cē saluator sp ogi
tatuū. Infunde unctionē tuā
clemens nīs sensibz. Tu pu
rificator oīm flagitior spūs.
Purifica nīā odim uterior
hoīs. Ut unde supimus gr
nitor possit a nobis. Mun
di cordis quē soli cernit pūt
odi. Prophetas tu inspirat
ti ut p̄conia xpi p̄nuntiarent
multa. Apostolos confortat
ti uti trophęū xpi p totū mū
dū uecherent. Quando ma
dūā p ūbū suū fecit dōs ois
terre marū. Tu sup aq̄s fo
tus eas numen tuū expan
disti sps. Tu animabz unū
ficandis aquas fecundas. Tu
aspirando mās spūales esse ho
mines. Tu dumsū p linguas
mūdū et ritus adunasti dūe.
Idolatras ad cultū dei reuoca
mgīor optime. Ergo nos
supplicantes tibi exaudi ppi
cius sē sps. Sine quo pcs o
nes casse arduntur et indigne
dei auribz. Tu qui oīm sc̄or
cōs tuū numīs doceris unitūc
tu amplectendo sps. Ipe ho
die aplos xpi donans mūne
insolito et aĉtis mandito sc̄e
Hunc diem gloriū festū. Feria
Tu sē sps et a sēm ce uij.
mittis celitus luas tue m
duū. Tu p̄ pauper uenu m
tor munez uenu lumē cordū.
Consolator optime dulcis hos
pes aīe dulce refrigeriū. In
labore requies in estu tēperies i
fletu solatiū. O lux btissima re
plē cordis intima tuor fidelū.
Sine tuo numine nichil est i
luīe nichil est īnocuū. Lava
qd̄ est sordidū rigа qd̄ est arīdū
sana qd̄ est saucū. Flecte qd̄
est rigidū fouе qd̄ est frigidū re
ge qd̄ est deuiū. Da tuis fidē
bz in te confidentibz sacrū septe
narīū. Da ūtutis meritū ūsa
lutis exitū da pheune gaudiū.
Tu sps ambor Feria iij.
alme. Mentes tuor uisi
ta lacentes egris moribz. Im
ple supna gr̄a que tu creasti pec
tora. Qui altissimus cōsolā re du
cris. Fons pennis spūalis
unctio. Tu p̄missū pris ōipo
tentis mun? cē credris. Hplos ig
linguis fundendo sc̄os ignes.
Lumen de te cordibz influat p

hēc firmans mysterios. Veru affer amorē munda ps caritatis pluri ma. Hostē depelle fugā da pfrm pace fugera. Sic duce te puo na leamus scande ad ethera cōscra.

Benedicta de scā trinitate.

Sp scā sit trinitas deitas saluet unitas coequalis glā. Pater filius sanctus sps tria sūt nomina sed eadem substantia. Deus genitor dēs genitus ut utroq; sacer sps deitate soci. Non tres tamen dy sūt deus ucr' unus est sic pī dīs filius sps dīs. Proprietas in ploms unitas est et in essentia. Maiestas par et pīs deus hōr eque p oīa. Syderea maria continens aruaq; sumul et unumusa condita. Quem tremūt ipia tartara colit quoq; sp et abyssus infima. Quē laudat sol atq; luna. dignitas adorat angelica. Nunc oīs uox atq; lingua fateatur hūc laude debita. Et nos uoce pariter mentis modulemū organica cantica dulci melodia. Eya et eya nūc sul' iubilemus altithrono dño laudes in excelsis. O adorāda trinitas. O ueneranda unitas. Per te sumus erepti ueram eternitas. Per te sumus redempti sūma tu caritas. Populū aīc tū tu ptege salua libera eque et emūnia. Te adoramus ops tibi omnium tibi laus et glā. Per infinita scla scloz.

De sacramento.

Laudā spon saluatorē lauda ducē et pastorē in ymnis et canticis. Quantū uales tm̄ audeq; a maioz omū laude nec laudare sufficias. Laudis thema specialis panis uiuus et uitalis hodie ponitur. Quē in sacre mēsa cene turbe fratrū duodene datū nō ambigitur. Sit laus plena sit sonora sit iocunda sit decora mentis iubilatio. Dies enī solepnis agitur in qua mense prima recolitur huius institutio. In hac mēsa noui regis nouū pascha nouc legis phase uetus terminat. Vetustatē nouitas umbra fugat ueritas noctē lux eliminat. Quod in cena xps gessit faciendū hoc expressit in sui memoriam. Docti sacris institutis panē unū in salutis consecramus hostiā. Dogma datur xpianus qđ in carnē transit panis et uinū in sanguinē. Quod nō capis qđ nō uides animosa firmat fides pter rez ordinem.

Sub diuisis speciebꝫ signus tm
et nō rebꝫ latent res ocmue. Qa
ro cibꝫ sanguis potus manet tm
men xps totus sb utraꝫ specie.
Asumente nō consūsus nō con
fractus nec diuisus integer accī
pitur. Sumit unus sumunt
mille quātū ist tm ille nec suptus
absumitur. Sumūt boni sū
mūt mali sorte tamē inequali.
uite ul interitus. Mors est ma
lis uita bonis uide pans sūpti
onis q̄ sit dispar ostitis. Frac
to demū sacramento ne uacilles
ꝫ memento tm ēe sb fragmento
quātū toto tegit. Nulla rei fit sci
sura signu tm fit fractura qua
nec status nec statura signan
minuit. Ecce panis angelo
rū cibꝫ uiatoꝝ uere panis filio
rū nō mittendus canibꝫ. In
figuris preoignatur aī ysaac ī
molatur agnus pasche deputat
matur manna pribꝫ. Bone
pastor panis uē ihu nr miserē
tu nos pasce nos tuere tu nos
bona fac uidē in tra iuuentutē.
Tu qui cūcta cas et uales qui
nos pascis hic mortales tuos
ibi cōmensales cohēres et socios
fac sanctorū ciuium. In natē
sc̄i iohannis baptiste.

Sancti baptiste xpisti pre
conis. Solēpnia celebrā
tes mortis ipm sequam. Ut ad
uita q̄m pōssint asscelas suos p
ducat. Deuotissime sollicitemus
amice ihu xpi flagitiam ut gau
dia paradisi mereamur. Apparuitq̄
zacharie gabriel reprimisit
qui tuam celebrarent obsequiis
natiuitatē. Ut p hec festa eterna
gaudia adipiscam. Qua sa
cris celitus leti congaudent.
Tu qui ꝑparas sacrū cōm ne
gd demū ul lubrici deus in as
sumat. Te deposcamus ut ca
mina nra et sacrosca continua
pene studias absolue. Placat
ut pē suos sp miserē fideles.
et mansionē in eis facē digne
tur. Et agni uellē quē tuo de
gito. Mundi monstrauerās
tollere crimina nos uelit mundē.
Ut ipm merēmur angelis as
sonē. In alba uestre sequi p pos
tam claritatē. Amice xpi io
hannes. Petri et pauli.

Petre sūme xpi pastor et
paule gentiū doctor. Ec
clesiā uris doctrinis illuiamī.
Per circuitū tūr pcessus aduer
sitatū nr. Nam dūs petre celo
rū tibi claues bono ordī. Arriga

rū benyamin xps te scat suū na'
electū. Mare planta te petre xps
oncultare tue dedit cantatē.
Umbrā tuu corpis infirmis te
bibūz fcat mediana. Docti
loquos phylosophos te paule
xps dat uncē sua uoce. Mi
ltiplices uictorias tu paule xpō
p ppl'os acquisisti. Prostremo
uctis oīb; barbaris ad aurē sū
mu pontifex culmines germanos
discordes sub iugo xpī pacatos
iam coactum. Ibi neronis fe
ritas pncipis aplōz prelys plu
rimus uictores duīse te petre et
paule addixerat pene mortis.
Te crux assonat te uctro gla
dius cruentis mittit xpō. In
Visitacōe btē marie v.
Tenu precelsa dña maria
tu nos uisita egras mentes illu
mina p sacra uire numina.
Tenu saluator scli sonores au
fer piaculi in uisitando pplm
pene tollas piaculū. Tenu re
gina genitū cele flāmas tratu
um tegr qđ caīq; reuū in uitā i
nocentiū. Tenu ut anū uisites
maria uires roborēs ūtute sa
ct ūpritus ne fluctuetur animꝰ.
Tenu stella lux maris unsun
de pacis radiū exultet cor ī gau
dū tohis añ dnm. Tenu ū
ga regaliū reduc fluctus cruā
tuū ad unitatē fidei in qua sal
uant' actus. Tenu deposce spūs
scī dona ppetuus ut dirigamur
rectus in huius uite actibz.
Tenu laudemus filiū laudem'
scm spūm laudem' pcēm unicū
qui nobis det auxiliū. In tūc
Hlatōe scī martini.
Ve cūma pfulū eya o xpī
gemma meritis inclita ūtute lu
cida. Dos audi tua festa colē
tes annua mundo celebria.
Hime pī nox nrā te cantat
laude sonora. Ut nobis spē
nrā martine deo supplica. Te
asya notū in europa laudat
ois et affrica gēma cli fulgidis
sima. Te gallia te pcīn fran
ca tua supplex ac fidelia colit te
fide catholica. Cetus ds uiam
munis qui loquelā tu nos ad
unita. Mundans īmundā ſ
fugas demonia nos hinc libera.
Qui sublimator' tuū mortuoz
fletas laxa nīē mortis uincla.
Qui infirma tā curasti corpo
rū plurima sana nīē mentis
uulnera. Qui xpīm tua cla
mide partita textū uarias noc
te scām. Hac pcēr tua crimi

nū ut soluat nobis debita xpi
grā. Laus tua xps erat quē
tota semp mater colebas hinc
p nobis ploza. Quo lapsis
remedia tribuat pstans culpis
ueniā hec pabz petra. Lux su
p te effulsit angelica dū libas
mystica nos p te ptegat xpi dex
tera. Mortis metū qui tuis p
dixeras nil morte trepidans a
morte aie tu nos libera. Cra
ceti te chorus flagitato matri
ne pstulem aī clero deo cōmenda.
Per ma nos ut suffragia me
reamur pstru tā trā luce sup
na. In diuisione apłoz.
Celi enarrant gl'am dei fi
ly ubi incarnati fri de tra
celi. Hec eni gl'a soli dño est cō
grua. Nomen est eius magn
ni consily angelus. Istud cō
silui lapso. hoi auxilui est an
tiquū et profundū et uez soli
solis tui sās cognitū. Cum
angelus iste hō natus ex mu
liere imortale ex mortali de tra
fecit celū ex hoīe angelū. Hic
est dns exercituū deus cuius sūt
angeli missi in terrā apli.
Quibz semp uiuū prebuit et
surgens in multis argumentis
pace uictor mortis nūcias. Pax
nobis ego sū inquit nolite tim
ere. Predicate ubi in creature
omni cōrā regibz et principib.
Sicut misit me pr et ego mitto
uos in mundū estote ergo pru
dentes sicut serpentes estote ut co
lumbe simplices. Hinc petrus
romā aplox princeps adiit. pau
lus grecā ubiq; docens grām.
ter quatuoz hy patres in plagis
terre quatuoz euangelizantes
trinū et unū. Andreas iacob
bz uterq; philippus bartholome
us symon thadeus iolies thoma'
mathias et matheus duodecim
indicas nō ab uno sz in unū di
uisis p orbē diuulsos in unū col
gunt. In omē terrā exiuit so
nus eoz. Et in fines orbis terre
ubia eoz. Quā speciosi pedes euā
gelizantiū bona pdicantiū pa
cem. Sanguīe xpi redemptis tra
dicentiū spon regnabit cruce tu
Qui ubo sedā sunt q; p nobis ī
bū caro fām est in fine sēcloz.
Hoc ubū qđ predicamus xpm
manifestū qui uiuit et regnat dns
in celis. Hy sūt celi in quib; xpc
habitas. in quoz ubis tonas fūl
guras signus rozas gra. Hys
dicitis rozate celi desup et nubes
pluant iustū aperiat terra ger

munans. Germen uestrū sursa
tu terrā nrām qñ aplicas ūbis se
rens germinare facias. Quor
ūbis uerbū pris tenentes in pa
cientia fructū ferre fac nos tibi do
mine. Hy celi qs magnū consi
liū angelus nūnabitas qs nō sec
uos sz amicos appellas quibz oia
q̄ audiuit a pre notificas. In
quor diuisione collectū gregem
custodias indiuisū et in unitate
lo pacis ut in te unū simus si
cut in pre tu es unus. Miserere
nobis tu qui hitas rex in celis.

Laus sancte magdalene.

Tibi xpe qui es creator et re
demptor idē et saluator. Celi ter
rarq angelor et hoim. Quē
solū deum confitemur et hoiem.
Qui peccatores uenisti ut saluos
faceres. Hinc pcō pcī assumē
formulā. Quor de grege ut cha
nanea mariā uisitasti magda
lenā. Eadem mensa ubi diui
nū illā mias hanc refouens po
culis. In domo symonis lepro
si conuiuijs accubans typicis.
Murmurat pharizeus ubi plo
rat femina crimis consaa. Pe
cator contemnit cōpatiētē pcī
nescius penitentē exaudis emū
dans fedā animas ut pulchrā fa

ciaas. Pedes amplectitur diū
cos lacrimis lauit tergit crinib
lauanda tergenda ungento unx
it osculis arguit. Hec sūt cōmu
nia q̄ tibi placent o pis sapia.
Natus de ūgine qui nō indignan
tangi a peccatrice. Aplizeo es iuncta
tus marie sordis sanitati. Multū di
mittis multū amanti nec crimē
postea reprimis. O enonys ea
septē mundans septiformi spū
Ex mortuis te surgentē das ac
tis inde prioribē. Hac xpe pro
scelerā signas ecclīam qua ad ti
bor mensā uocas alienigenā.
Qñ inter cōmunia legis et gē
ac spreuit phizei fastus lepra
uerat hēticā. Qualis sit tu
cas tangit te q̄a peccatrix q̄a
uenie optatrix. Quidnā haec
res egra si nō accepisset si nō me
dicus adesset. Rex regnī dnes
in oīs nos salua pcōr tergēs
culpa crimina scor spes et gl̄a.

In ñiuisignatōe dñi.

Laudes deo dicat p oīa no
ce nubila mīr nrā ecclīa. Pro
clapsa celitus ad nos uoce di
uinitus magnificā gl̄a. Hic
est mis filius in quo michi sū
placidus ipi sp gl̄a. Audie
tes itaq̄ penitri sūt uerbere ab

hac luce celica. Dum caditur in
facies prumelat acies hec plebs
aplica. Donec eos tetigit salua
tor eis et inquit metu iã depsito
nulla sit angustia. Leuauc
rũt oculos nõ uidentes aliquos
ptr quẽ et antea quisq; uidit
talia. Petrus tractat qđ af
fectat ipi clamat q; tot amat
ihm supomia. Extat uonũ
nos hic cẽ faciamus mansiõnes tri
a tabernacula. Tibi unũ ihu
dñe faciamus eis silẽ mopsi aĩ
helpa. Nos delectat cõmorari
nobis sp famulari in hac luce ce
lica. Nec ne mundo intimetis
rogo gesta q; uidetis donec filiꝰ
hois mortis disrupat uincula.
Mortue uicta reuiscentur eta no
bis predicantur hec q; uidistis
gaudia et uoce prãs cognita.
Deprecemur ergo xpm ut et nos
ad monte ihũ ato ducat et os
tendat q; sũt uera gaudia.
Ut aĩ petro cõmorari et pũbz
conregnare trinitate speculari
possimus p scla. Amen dicãt
omia Laurencij mñs.
Laurenti mundi magni
martyr miles ac fortis.
Cui impatoris tribunal. Cui
manus tortor auferas. Ne pre
mia sceptus desiderabile atq; ma
nus fortẽ. Qui solus potuit re
na superare tyrannu crudelis.
Quos sanguis p digos
facat amor milites eius. Dum
modo illũ lucrat carnẽ dispendio
mire pũtis. Celaris tu facis cõ
tẽptus et iudicis munas dem.
Carnifex ungulas et ustor ra
tabula uane consumũt. Dolet
ipius urbis pfectꝰ a pisce assa
to xpi cibo. Gaudet dñi cõmu
fauo cõcelebrandi aĩ tpo sacrat.
O laurenti milituũ mundi nũc
tissime regis eterni. Apud illũ
famulis ipius depcare uenia
semp. Martyr miles ac fortis.

In octã assumptionis.

Ave preclara maris stella
In luce gentiũ maria diu
nitus orta. Eugrei porta q
nõ aperit ueritatis lumẽ ipm so
lem iustitie indutũ carne diuas
in orbem. Virgo deus mundi
regina celi pcelsa. ut sol pulch
lunaris ut fulgor agnosce omis
te diligentes. Te plenã fide ĩ
gã alme stirpis pelle naturã
priores delituerunt pres et p
phete. Te lignũ uite seo rosaẽ
pneumate parturiũ duum fo
ris amigdalũ signauit gabriel

Tu agnū regē terre dñato
rem moabitica de petra deserti
ad montē filie syon traduxisti.
Tuq; furentē leuiathan serpen
tem tortuosūq; et uetē collidens
dñpnoso crimine mundū exemul
ti. Hunc genitū nos utiquc tuc
sub ultu meōre nutrī in modū
quē es cuncta ppitiatois agnū reg
nantē celo eternaliter deuocam
ad aram mactandū mystrialiter
Hunc manna uerū israhelitus
uetus uen abrahe filius āmura
tibz quondā moysi qđ typus fi
gurabat iam nūc abducto uelo
ntur pspicua ora uirgo nos illo
pane celi dignos effica. Hac
fontē dulcē quē in deserto petra p
monstrauit degustare cū sunce
ra fide. rnes q; constringi. lotos
in mari anguē cruciī in cruce spe
culari. Hac igni sco prīs q; ú
bo qđ rubz ut flāmā tu portasti
ugo nūc fmā. penali pelle diuīc
tos pce. mundi s labys oēmq;
ppunctare. Audi nos nam
te filius nichil negans honorat.
Salua nos ihū p quib; uirgo
nūr te orat. Da fontē bonū uide
re da puros mentis odos ut te
figere. Quo hausto sapīe sapo
rem utr ualeat mens intelligē

Xpianissimu fidē opib; redimire
btōq; fine ex hymnis mcolatu scdi
auctor ad te transire. De sanc
Aterni festi to augustino.
Igaudia nrā sonat armonia. Quo mens in se pacifica ue
ra frequētat sabbata. Mundi
oris leticia odorans uera gau
dia. Quib; pgustat anda q
sit scōr glā. Qua letatur in pa
tria celicolay curia. Regē domā
tē pmia sua cernens in glā.
Bta illa pria q; nesat nisi gau
dia nam cunes hymnus prīe non
cessant laudes canere. Quos
ille dulcor afficiat quē nullus hos
tis ipetit nullus q; turbo conci
tit. Ibi dies clarissima melior
est q; milia lucē lucens pfulgida
plena dei notitia. Quā mens
humana capē nec lingua ua
let pmere donec uite uictoria cō
mutet hec mortalia. Quando
deus est oīa uita uirtus sapientia.
Victus uestis et cetera q; uelle
potest mens pia. Hoc in hac
ualle miseria medicē mens sob
a hoc p sopore sanat hoc attri
it dū ingilat. Quo mundi
post exilia coronet in pria ac
dorus glā regē laudet p scla.
Harū laudū pconia ymnus

ecclia. Cum recensentur an
nua sco̅r natalicia. Dum
post pacta p̄lia digna redd̄u
tur p̄mia. Pro passione ro
sea pro castitate candida. Da
tur et torques aurea pro doctri
na catholica. Qua p̄fulget
augustinus in sūmi regis cu
ria. Cunis librox copia fi
des firmatur unica. Hinc et
nūr ecclia utat croz deuia.
Huius sequ uestigia ac p̄
dicare dogmata. Hic recta ac
feruida det nobis nūr gra̅.

In decollatōe iohis bap̄.

Psallite regi nro psallite.
psallite psallite prudenter.
Nam psalterū est iocundū
si cythara. Nato ūgis quo
psallens natus strinis. Cythā
ra̅ carnis pausit in domo dni.
Dum qd sonabat clamando
deaut uincendo. Mortificando
q̄ sup terra sunt membra et hoc
alios docendo. Prepans xpo
plebē pfectā iohes uox clamā
tis in deserto. Sed uox hec ipui
herodē quē corripit nūme corri
git. Haut tamen tacuit h̄ ad
usq; sanguinē sacrā retulit.
Non licet inquit tr̄is tui ha
bere coniugē raptā sibi pcrastī
quesce pnutrentib; sic p̄cepit do
min? Uocem incantantis sa
pienter hec odes ut aspis surdā sp
nit ut nisi ū ut sāi iohēm timat
que nunqt in carcere. Sed in
tenebris lucerna luas amicis
omipotentis. Sed tuā celitis
mundi pncipis filius pditois.
Mentur suadet puella saltat
rex iubet ses decollatur. Darā
saltanti caput iohis qui sanc
ti in conspa dni. Nos cor p
opimus q̄lis ac q̄ntus ē qā
uicinus dignitate xpo fit et
morte. Nam morte turpissi
ma dāpnatur sponsus sponsi
et amicā dāpnant morte mere
turpissima. Camere matus
ductū q̄ ferunt psallendo ad
angeli angelū. Et nos i cor
dis tibi psallere fac xp̄e in meo
nā baptiste. Herodis spreta
quo mensa altaris tui mensa
pn̄m te deū sumimus sp tibi psal
lamus. In natāt vē mane.
Surge maria regia pa
ra regem generans ihm.
Laude digna angelox sco̅r.
Et nos pectores tibi deuot

untiere bēgna. Cu pos patiū
mores ostentas un te ꝫ excellis
cole. Patris tui salomonis i
te luxit sophia. Et ezechie apd
deū cor rectū ꝫ nūc in te cor impiū
dū. Patris tue adipleunt te re
ligiositas. Sūm etiā pīarche
te fides totā possedit pris tui.
Sed qd nos istos recensemus
heroas. Cum tuus natus o
nes pcellat illos atq; ānctos per
orbē. Nos hac die tibi grega
tos serua ihū in luce tuā ut q
prodisti partura celor lumen.

In exaltatione scē crucis.

Laudes crucis attollam⁹
nos qui crucis exultam⁹
spetiali glā. Dulce melos tā
gat celos dulce lignū dulci dig
nū cedimus melodia. Voca
uita nō discordet dū uox uita
nō remordet dulcis est sympho
nia. Sed cum crucis crucē lau
dent qui p crucē sibi gaudent
uite dari munā. Dicant oēs
et dicant singuli aue salus to
tius sēli arbor salutifera. O qm
felix q̄ pclara fuit hec salutis
ara rubens agni sanguīe.
Agni sine macula qui mū
dum sclā ab antiquo crimine.
Hec est scala pcōr p qm xps
rex celor ad se traxit oīa. Hoc
ma cuus hoc ostendit q̄ tiar
cōprehendit quatuor confinia.
Non ſt̄ nouā sacramen
ta nec recenter est ūcepta cruas
hec religio. Ista dulces aq̄s fe
cit p hanc sitor aq̄s iecit moysi
officio. Nulla salus est in
domo nisi cruce munit hō sup
limina. Nec sensit gladi
um nec amisit filiū quisquis
egit milia. Lignā legens in
sarcpta spem salutis est adepta
paup muliercula. Sine lig
nis fidei nec lechytus olei ualet
nec farcmula. Roma naues
mersas in pfundū uidit mer
sas una cū marcntio. Fusi
tracs celi pfect⁹ptas dux ad
isle ductus ab erachio. In sēp
turis sub figuris ista latent ꝫ
iam patent cruas bīficia.
Reges arcuū hostes cedunt
sola cruce xp̄o duce unus fugat
milia. Ista suos fotores sp
fiant et uictores morbos sanat
et langores reprimit demonu
a. Dat captiuis libertatē u
te confert nouitatē ad antiqm
dignitatē crux reducit oīa.
O crux lignū tuūphale uera
mundi salus uale mare lignā

nullū tale fronde flore germi
ne. Medicina xpiana salua
sanos egros sana qd nō ualet
uis humana fit in tuo noīe.
Assistentes crucis laudi cōse
crator crucis audi atq; seruos
tue crucis post hanc uitā uere
lucis transfer ad palacia.
Quos tormento uis seruire
fac tormenta nō sentire s; cū
dies erit ire nobis confer et lar
gire sempiterna gaudia. Mi
chaelis archangeli.
Summi regis archangele
michael. Intende q̄s nr̄is p̄
cibz. Te namq; pfitemur ēē
supnor ciuiū pncipē. Tu de
um obsecra p nobis ut mittat
auxiliū miseris. Principalis
est ptās a dn̄o tibi data peccā
tes saluificare aīas. Idem te
nes ppetui potentiā padysi ō
nes ciues te adorant superi.
Tu in templo dei thuribulū
aureū uisus es habuisse ma
nibz. Inde scandens uapor
aromate plurimo puenit an̄
conspectū dei. Quando cū dra
cone magnū pfecisti p̄liū fau
cibz illius aīas eruisti pluri
mas. Hinc maximū agebat
in celo silentiū milia miliū di
cebant salus regi dn̄o. Audi
nos michael angele sūme tu pa
lam descende de poli sede nobis fe
rendo opem dn̄i atq; leuamē in
dulgencie. Tu nr̄os gabriel
hostes psterne tu raphael egris
affer medelā. morbos absterge.
noxas dilue. nosq; fac interesse
gaudijs btōr. De gereone et
uictore.
Maiestati sacro
scē militans cū triūphan
te iubilet ecclia. De triūpho
thebeor et salute pccōr p hor
suffragia. Hij sūt uiri testa
menti qui ruinā detrimenti re
pant angelici. Viri fortes uc
ri dauid quibz hostes expugna
uit carnē mūdū demonē.
Ciues domus pharaonis ci
uitatē uisionis uisitant et pre
sulē. A quo sacri cathecismi
sacramentis et baptismi ībuū
tur grā. Rome fide confirma
ti castra mouent comitati ro
manor aquilas. Dijs ppha
nis īmolari iubet cesar et uoca
ri thebeor agmina. Sed the
bei uiri dei q̄ sūt dei reddūt ei ce
sari q̄ cesaris. Gis uiritim de
cimati sūme libant maiestati
decimar decimā. Demū cūctis ī
molatis in odorē suauitatis dif

femuꝝ aliqu. Qui in ptes dis
tributi distributi ſt ſalui plu
ium fideliū. In uerona agrippi
na et intropa loca tua conſecrāt
martyrio. Holocauſtū pcale
nulla tū ſine ſale fidelis oblati
o. Quū tricenus et bis nonus
ſignat comes geroni abrahe
uictoria. Bis ſenarius et ter cen
tū duplex uictor teſtamenti et
tuas miſteriū. Pius caſſius ai
ſeptenus ſeptiformi dono plenus
dona ſc̄i pneumatis. Iſti bone
nuus dona nr̄a bona qui coro
es tuor militū. Hac patrona
legione nos in bonis ſūme bone
loca ꝓpositis. Ubi pis ubi tu
et amoris ſacri feu mercamur
gl̄a. Amen dicant oia. Vndē
Ugina milliū ūginū.
lis turma ſecus ihū xpi q̄
cōiuer' dono ſanct' gr̄e. Hos cū dolis
tui tuba trucidari dū tribuit torto pudi
ane Britānor unſule rōi p̄ur
ſule deo notus clarnit. Hanc co
nanus ūgine ꝓpter pulchritudi
nē pat̄ thoru uoluit. Procos
mittit et p̄matur. minus terret ſi
ſpnatur ſibi poſcens urſulā.
Pater eius iam baptiſmu fon
te lotus paganiſmu prorſus u
mat copulā. Interim urſula x̄

diſcipula docta p ſopnū. Sta
tuit nupcias querens induca'
trimatus ſpacū. Vtq̄ dotis
coniugij regine uotis habiles
dato ſuſceptu naugij ocius dan
tur nobiles. Undena denū
milia ſponſe tūſmittit ūginū
ducunt naues p maria curam
ſpnantes hoīm. Aura flā
te lenius diſcedit a litore huc
illucq; ſepius plano ludunt
equore. Sic manus femine
a rent dantr duo naues q̄s ba
ſilea breui uidit termino.
Relictis nauib; ordinant a
ces ueatus et eſtib; exponunt
facies et roma adeuit. Per
monaſteria fundentes lacri
mas traxit ſuſpiria cōmen
dant aīas ſcās et redeunt. Qui
in portu reliquunt claſſe ſūl' i
ueneruit clarū fluuien et ame
nū naugantes intrant renū
p dei clementiā. Hinc ad lo
ci paſſionis duxit eas dux a
gonis flore ſue iuuentutis p
ueniendunt ſpe ſalutis euntes
coloniā. O felix colonia iux
ta cuius menia barbaror ra
bies. Enſes tela frameas aul
tros in uirgineas cruentauit
aces. Eliaora ūginū con

nubia uiraginũ agnũq; sine
macula duce sequũtur ursu
la. Quay oratonibz felices
aĩ feliabz pace fruamur sedula
p sĉ̃oz secula. De omĩbus
Omnes sc̃i sanctis.
seraphin cherubin throni
quoq; dnationesq;. Principa
tus ptates uirtutes. Archangeli
li angeli uos decet laus et hõ
res. Ordines nouem spũuum
bũoz. Quos in dei laudibz fir
mauit caritas. Nos fragiles
homines firmate pabz. Ut spiri
tales prelatos uñ̃ unianũc
unctes fortiter. Nunc et ĩ
cuĩ uñs simus digni solẽpni
is interesse sacris. Vos quos
dei grã uncxit terra. Et angeli
s socios fecit cĩ polo. Vos pa
triarche pphe apli confessores
mrẽs monachi uirgines. Et
uidue sanz omnq; placitiũ
pls supno dño. Nos adiu
toriũ. Nunc et phemiter.
Foueat protegat ut unũ ĩ
die possimus gaudioz uoz.
De sc̃õ martino.
Sacrdoẽ xpi martinũ cui
ta p orbẽ cuncta catholica pacis ca
tholice. Hic illius nomen
omnis hereticus fugiat pallid?
Pannonia genitor ge
nitus filij. Italia cultor alitur
tanta munera. Et gallie urna
diuisio sacro certet litigio au?
cẽ celebrat presul. Sed pater ha
bere se patrẽ omnis gaudeant. tu
roni soli eius corpus foueant
Hinc francoz atq; germanie
plebs ois plaudat. Quibz in
cognitũ innotuit dnũ in sua uc
te. Hic celebris est egypti ptib;
greciq; quoq; clarus sapientib;.
Qui ĩpares se martinu meren?
tem uit atq; eius medicamini.
Nam febres fedat demones q;
fugat pallida membra gluti
nat. Et mortuoz sua pce tri
um reddit corpa uite prisine.
Hic ritus sacrilegos destruit
et ad xpi gl̃iam mentes uiolate
Hic nudis ministeria brachijs
confugiens pditus est celesti lũ
Hic oculis ac manib; in celũ
et totis uiribz suspensus terrena
cuncta respuit. Eius ore nũq;
xps abfuit sine iustitia ut quic
qd ad uerã uitã pinet. Igit
te casti posamus o martine ut
qui multa nobis ĥoñdisti. Etiã
de celo gr̃am xpi nobis supplici
tu tuo semp impetres. De sanc
ta elyzabeth uidua.

Audi hyon qꝝ egressus a te
amor et reꝑcussus tui fulgor
speculi. Redunda lucerna o
et alpha qđ accendit ta in finem sci.
Poma ꝑma primitiuos tuos
suos adhuc unos unit in cam
mune. Ut extremos adiat pri
mus ꝙ̄us stantes nos in primus
suo unit luce. Sed pre multis
te respexit odos tuus huc allexit
et sapor et puritas. Ut te regi
tamus nata uiste uę sis uocata
tu in saturitas. Gaudent al
tra matutina qđ in hora uesp
tina ortu nouu sydus. Cui
sponsus illustratur in quo terre
designatur nouu signu federis.
Terre sponsus tu ꝑclarꝰ qđ a so
le differt pax et luna lucidus.
Tu qꝝ sole sis amicta carne
phat hic relicta lucas tue radi?
O quꝰ digna lucens signis na
sa rapis a malignis possessa de
monys. Depre mundas labe
tactos claudos ponis et contractos
in pedu offitys. Quod negatu e
nature tu ututis agis nunc et po
tes ex gra. Uita functos tu re
duas eras redꝺis membra lucis et
membroꝝ spacia. Eya mater
nos agnosce libro unde nos depos
ce su electis inseri. Ut consortes
tue sortis et a penis et a portis
eruamur inferi. Oꝛ̄sca ka
Katherine nur therma.
Regis uitta felix et finis nra
spes et gla. Uicat mundi gau
dia regis et consilia cu suma
uictoria. Puellaris actio do
lentr maxentio consolatur oia.
Deos plures spernę unu deu
colere fma est ꝓnuntia. Reg
ni sceptru unica spes est ad
elica expectata gaudia. So
phoꝝ ulsitia unt in solema
hoꝝ diu oppolita prima est in
tuita. Regina in consortiu
rahit et porphyriu quos ab
ydolatria eius lauit gra.
Virgis cesa cesa stat illesa
du torquetur confitet ihm
sup omia. Cruciatur con
fortatur cor puelle tu repelle
qđ mens timet conscia. Ru
unt ri fracta rota nutu dei stat
imota opex p merita. Spi
culatis post hec cincta stelle
matis mox adiuncta sx hore
subdita. Pugna regę qua
uasti lac in morte qđ fudisti
ut nobis gaudia fluerunt
in celia. Katherina quod
mons syna tr p chor angelo
ru collegit cu gla mundu re

plet leticia. Ergo pia mise
rere hac in uia nos tuere crea
tori uotū chori clementer conci
lia. Qui cantamus hic iocū
de te rogamus p̄ces funde ut o
theos omnes reos mundet data
uenia. Amen dicant omīa.

Deus Andree apli.

Deus in tua ūtute scūs andre
as gaudet et letatur eadē comi
tatus. Piscatio nati tui ipse
primū fcūs piscator ppl'or.
Mirmidones ydolatras diu
fluctiuagos rete cepit fidei. Is le
gibz achaiā tuis deus uictor il
lius subiugauit. Et trophe
um xp̄i tui fixit ibi bonū se os
tentans militē. Miraculis
ūtutibz doctrinis quecūqz q̄sita
spolia tibi o rex attulit. Atqz
suo cruore triūphi inscripsit ty
tulos tui regū dn̄e. Istū crucis
sociū et regni credimus. Xp̄i
filij tui atqz fraterculū. Nos
igitur pcc̄is nr̄is grauati te ds
poscimus. Ut illius qui tua
semp sectatus p̄cepta tibi pla
cet. Nos intercessione tuearis
in eternū. In dedicatōe eccl'ie.

Psallat eccl'ia mater illi
bata et uirgo sine ruga
honorē huius eccl'ie. Hec dom'
aule celestis p̄batur particeps.
In laude regis celor et cerimo
nijs. Et lūe continuo emulā
ciuitatē sine tenebris. Et corpa
in gremio confouens aīar que
celo uiuunt. Quā dextera p̄te
gat dei. Ad laudē ip̄ius diu.
Hic nouā p̄lem grā parturit
fecunda spū scō. Angeli ciues
uisitant hic suos et corpus sumi
tur ihū. Fugiunt uniūsa cor
poris nocua. Pereunt peccatri
cis aīe crimina. Hic uox leticie
p̄sonat. Hic pax et gaudia re
dundant. Hac domo trinitati
laus et gl'a semp resultant. De
aplis.

Clare scōr sena
tus apl'or p̄nceps orbis ter
rar rectorqz regnor. Ecclesiar
mores et uitā moderare. Que
p doctrinā tuā fideles st̄ ubiqz.
Anthiochus et remus concedūt
tibi petre regni soliū. Tyran
nidē tu paule alexandrinā in
uasisti greciā. Ethyopes hor
ridos mathee agnelli uellere.
Qui maculas ne sciat aliq̄s
uestisti candido. Thoma bar
tholomee iohēs philippe symon
iacobiqz pariles. Andrea tha
dee dei bellatores incliti. En uos
oriens et occidens ymo teres mū

mundi circulus se p̄ces ihēr gau
det et exultat iudices. Et idcir
co mundus oīs laudes nobis et
hōrem scīs debitū supplex īpendit.

De evangelistis.

IOcundare plebs fidelis quus
pater est in celis uocatus ezechielis
apīc p̄conia. Est uolūtes tetris
ipi dicens in apocalipsi uīc uidi
uere scripsi uera testīonia. Qu
ca trinū maiestatis cū spūalib⁹
bīs quatuor diūsitatis astant
asalia. Forma p̄mū aq̄la et
sēc leonina ꝫ hūana + bouina duo gr
ūtalia Forme formant figu
ras formas euangelistar quo
rū ymber doctrinar stillat in ec
clia. Hy sūt marcus et ma
theus lucas et quem zebedē
us pater mulit tibi deus dū
laxaret retia. Forma uiri dāt
matheo qā scripsit sic de deo si
cut descendit ab eo quē formauit
hoīe. Lucas bos est in figu
ra ut demonstrat in scriptura
hostiar tangens uitra legis sub
uelamine. Marcus leo p deser
tū clamans rugit in aptū ut er
fiat deo cetū mundū cor a culpa
re. Sed ēt volūtes ala bina cari
tatis aquilina forma fertur ī
diuina puncta luce. Quatuor
descendit isti quadriformes act⁹
xp̄i et figurant ut audisti quil
q; sua formula. Natus hō
declaratur uitulus sacrificatur
leo mortē depīatur et ascendit
aquila. Dare forma bestialis
qm̄ scriptura p̄phetalis notat
ꝫ materialis hec est īpositio.
Currit rotis uolant alis
ulus lux est diuersalis rota
sensus litteralis ala contēpla
tio. Paradysus hys rigatur
uirt floret fecundatur hys ha
bundat hys letatur quatuor
flumīb⁹. Fons est xp̄s hy st
rnū fons est altus hy proclīu
ut sapore fontis uīu mīstrent
fidelib⁹. Hor trahat nos doctri
na uigor de sentina fluxa ducat
ad diuina ab uno supius.
Horū nuo debriatis sitis ecs
cat cantatis ut de fonte dulcedinis
sagenur plenius. de mīrib⁹.
Obeata beator mrīn so
lēpnia. Oriuor recolē
da uictor certamina. Ognu
dignus fulgent signis et floret
uirtutib⁹. Illos semp condi
gnis uenerem⁹ laudib⁹.
Huic uoto corde toto adhesc
runt dño. Qui iuncti sūt addicti
uoto mrīo. Carnem tuā

dam ptulerũt plurima. Igne
lesi ferro esi tormentor̃ genera.
Dum sic torti cedit morti mar
nus p interitũ ut electi sĩ adepti
bor̃ pmia. Per contemptum
mundanor̃ et p bella forcia me
ruerũt angelor̃ victores consor
tia. Ergo fr̃i cohæredes xp̃o in
celestib̃. Apud ip̃m nostra nr̃a
pmouete precib̃. Ut post hu
ius finẽ uite et post transitoria.
In pheniu mereamur exul
tare gl̃a. De uno confessore.
Ad laudes saluatoris ut
ingens maretur humilis.
Sencat hinc diem nulla de cau
sa celebrem. Gaudeat et sese sic
pia uota pmere. Hodie celor̃
secretũ petyt lux pontifici con
fessor̃ sacerdotĩ. Iugiter ĩ cho
ro scor̃ splendens ut sydus au
reum. Et gaudiũ angelis
factum est ex aduentu cõpa
tris. Fuisse quẽ angelũ dñi
constat ex eratuũ. Qui auar
suã tutia dans mensurã ad fi
dei caulas congregans omni
las lupi preuidit insidias.
Fidelis et prudens credita dis
tribuens sic ꝺ̃r ad mensam
dñi prelatã. ut digna faceret
usurã. Cuius hic seruus quẽ
cũ ueniens dñs ita inuenit.
Probatũ in terra sup omnia
statuet illũ in pria. Ad tan
ti pris glã̃m celebrandã deus
conatur laudẽ dignã et plus
letus mẽrat uocab̃. Ducamus
omis cernui tanto pri iungat se
suo grex pastor et p̃ab̃ filius
q̃ lacrimis damemus. Pastor
bone miserẽ cerlie tuisq̃ precib̃
refoue. Confer opem plebi
tue p̃cs intende et pio unamic
maculas dilue. In ua nos
ad una collocã in pria regnã q̃
speramus bona. De una uirgine.
Virginis uenerande ãr mũo
sapientũ festa celebrem
soni. Filie mris sũmi regis ta
rosẽ marie. Quam sibi in so
rorem dei adoptauit filius. Hec
corpus suũ domuit freno ieiu
nij. Et luxuriã secuit ense ago
nie. Ista contra ãctos mortis
dimicauit impetus. Et hostĩ
cruentũ fercta xp̃i dextra strauc
rat. Hec sponsũ ab aula celi
sese inuisentẽ alacris. Clare io
cundo secuta eius est ingressa tha
lamũ. Tute iam dulab̃ ple
na delitys. Xp̃o misericors nr̃as
suggerito. Quo bis consolatio
nẽ precando. De una uirgine.

Gaude celestis sponsa summi regis ia tēplū ingressa.
Ad regale oīpotentis ducta.
Et mox intratura cubilis secreta semp virgo mansura.
Filius regis amator castitatis seruat locū pudoris. Huic sponso uenienti uirgines omnes obuiate. Et ferte lampades iam ardentes in uasis oleum simul deferentes. Et regiū festinanter adornate thalamū.
Et regi regū decantate carmina qui solus uirginibus decantandus.
Janua patet que pace fuit intrent. Dum sponsus uenit quis eū sequi possit omnis uirgo memor sit. Ad talia tu nos gaudia pduc xpe redemptos p te memor sponse uirgines illu spantes in te. Ave dña nra fris vs et sctus.
Ave maria gra plena dns tecū uirgo serena. Benedicta tu in mulieribus que ppisti pace hoīb et angelis gl'iam. Et benedictus fructus uentris tui qui cohedes utcunus sin nos fecit p gram.
Per hoc aūt aue mundo tam suaue contra cunus uera. Genuisti prolem noua stella solē noua genitura. Tu pu et mg nu leonis et agni saluatoris xpi templū certisti et ugo intacta. Tu flos et rosis pannus et pastoris uginū regina rosa sine spina genitrix es facta.
Tu cunas regis iustitie tu mr es nūc de lacu fleas et misere theophilū reformans gre.
Te collaudat celestis curia que mr es regis et filia p te reis donatur uenia p te iustis confertur gra. Ergo maris stella uerbi dei cella et solis aurora. Paradysi porta p quam lux est orta natū tuū ora.
Ut nos soluat a pnis et in regno claritatis quo lux lucet sedula collocet p scla. Ave dña nra feriis vj et sextis.
Inuolata intacta et casta es maria. Que es effecta fulgida celi porta. O mater alma xpi carissima. Suscipe pia laudū preconia. Te nunc flagitant deuota corda et ora.
Nostra ut pura pectora sint et corpa. Tua p precata dulcisona. Nobis concedas ueniam p secula. O maria. O stupenda. Que sola inuiolata pmansisti. Ave dña nra feriis vj et sextis.

Verbū bonū et suaue pso
nemus illud aue p quod
xpi fit conclaue ūgo mr̄ filia.
Per qd̄ aue salutata mox cō
cepit fecundata uirgo dauid stir
pe nata inter spinas lilia.
Aue ueri salomonis mater
uellus gedeonis cuius magi
tribz donis laudant puerperiū.
Aue solem genuisti aue pro
lem protulisti mundo lapso
contulisti uitam et imperiū.
Aue sponsa uerbi summi
maris portus signū dumi a
romatū uirga fumi angelor
dn̄a. Supplicamus nos e
menda emendatos nos cōmē
da tuo nato ad habenda sempi
terna gaudia. De dn̄a nr̄a
Ut tempe paschali.
Virgini marie laudes
intonent xpiani. Eua tris
tis abstulit sz maria protulit
natū qui redemit peccatores
Ius et uirtus modulo conue
nere stupendo marie filius reg
nat uiuus. Dic nobis maria
uirgo clemens et pia. Quomō
facta es genitrix cū tu sis plas
ma ex te nascentis. Angel⁹
est testis ad me missus celestis
Natus est ex me spes mea sz
incredula manet uidea. Cre
dendū est magis soli gabrieli
forti q̄ uideor praue cohorti.
Scimus xpm̄ processisse ex
maria uere tu nobis nate rex
miserē. De dō nr̄a p⁹ nat̄ dn̄i
Lusq; purificatio
Letabundus exultet fidelis
chorus alla. Regem regum
intacte profudit thorus res mi
randa. Angelus consilij nat⁹
est de uirgine sol de stella. Sol
occasū nesciens stella semp ru
tilans semp clara. Sicut sy
dus radiū profert uirgo filiū
pari forma. Neq; sydus radi
o neq; uirgo filio fit corrupta.
Cedrus alta lybani confor
matur ysopo ualle nr̄a. Ter
bum ens altissimi corpari pas
sum est carne sumpta. Vsay
as cecinit synagoga meminit
numq̄ tamen desinit esse ceca.
Si non si non suis uatibz
credat uel gentilibz sibillinis uer
sibz hec predicta. Infelix ꝓpera
crede uel uetera cur dampnaberis
gens misera. Natum consi
dera quē docet littera ipsum ge
nuit puerpera. De scō francis
co.
Letabundus francisco
decantet clerus alla.

Quem confixit nouus clauus
amor uerus res miranda.
Qui ens in carne patuit nouo
modo splendunt sol & stella.
Cur qui sic reflorunt aues vo
ce monunt semp clara. Si
aut xps docuit pauptatē tenu
it paciforma. Hinc plē quā
genuit possidere noluit hec cor
rupta. Iam in celis nubi
lat nouus signus mulat nalle
niā. Renouant ocali lin
gua cecut puuli carne sup
ta. Os mutor soluitur mul
tis uita rēdditur hereſis con
uincatur eē cecā. Lepra fu
git saluāt claudi febres fugi
unt multa regna seruauit hec
pdicta. Solamu pspera spre
uit et aspera sz hinc nō telit
gens miseria. Ostendūt mul
ta noua mumera atqe
genuit puerpera.