Utrecht University Library
Partner in Science
Universiteit Utrecht

U : Utrechtse universitaire reflexen : weekblad van de Rijksuniversiteit te Utrecht.

https://hdl.handle.net/1874/348284

2e JAARGANG
1970 - 1971

VOORLICHTING RIJKSUNIVERSITEIT
BOOTHSTRAAT 6
UTRECHT

TERUGZENDEN AAN
BUREAU DOKUMENTATIE
R.U. UTRECHT - KAMER 7
BEETSHUIS - BOOTHSTR. 6

Weekblad 2e jaargang nr. 1 21 augustus 1970

Utrechtse Universitaire Reflexen

In dit nummer:

★
Momentopname voor aanstaande studenten
★
Maandag 7 september, Domkerk, 14.00 uur precies, overdracht rectoraat door prof. mr. J. J. M. van der Ven aan prof. dr. F. van der Blij.
(Zie ook onder universiteit, blz. 2).
★
Uitkering nakalkulatie 'trend' 1970 voor medewerkers (pagina 3).
★
Oriënteringsdagen. (Zie achterzijde).
★

De nieuwe rector-magnificus (hoogleraar in de zuivere wiskunde, in het bijzonder de analyse en getallentheorie), demonstreert door middel van eenvoudige visuele middelen, hoe hij denkt over de toekomst van de universiteit.



De eerstejaars studenten werden bij de voorlichtingsdagen en worden op de oriënteringsdagen overladen met informatie. Alles over de studie, alles over de studenten, over het op kamers wonen, enzovoorts, enzovoorts.
Is er dan in 'U' nog plaats voor meer informatie ? Is er iets nog niet verteld ? Laat ik, omdat 'U' het weekblad van het universitaire leven is, proberen een momentopname van de universiteit aan te bieden. Elders is al voldoende verteld over de geschiedenis van de Rijksuniversiteit te Utrecht; ook over aantallen studenten en medewerkers, over gebouwen en miljoenen guldens is voldoende geschreven.

Momentopname

Maar wat zie je van de universiteit, zo in het dagelijkse leven als student? Laat ik beginnen met te vragen, wat verwacht je te zien? Ik geloof niet, dat iedere aankomende student hetzelfde antwoord zal geven.
Sommigen zijn gaan studeren omdat een bepaald beroep, later uit te oefenen, hen aantrekt. Velen van de studenten in de faculteiten van godgeleerdheid, geneeskunde en diergeneeskunde zijn vanwege het beroep dat ze willen uitoefenen, naar de universiteit gekomen. Veelal verwacht men dan ook van de studie een duidelijke opleiding voor het beroep.

F. van der Blij

Maar niet iedereen heeft zo'n duidelijk beroepsbeeld. Sommigen komen in hoofdzaak studeren om iets meer te weten te komen Men wil meer weten van de sterren, van de klassieke oudheid, van de geschiedenis. Zij willen de studietijd benutten om zich in te werken in de geheimen van het vak van hun keuze.
En dan is er ook nog een groep, die omdat ze niets beters konden verzinnen of alleen uit traditie de universiteit binnen komen. De beroepskeuze komt later wel, eerst een paar jaar verder rond kijken. Hun verwachting behoeft niet beschaamd te worden, er is aan de universiteit genoeg om rond te kijken.
Natuurlijk laat de werkelijkheid zich niet zo in disjuncte categorieën verdelen. Stel dat je gaat studeren om straks bij een bedrijf ergonoom te worden. Welke faculteit moet je kiezen? Nu zullen de meeste mensen niet weten wat een ergonoom doet. Laten we even een omschrijving lezen:

Het Staatsbedrijf der PTT zoekt voor zijn centrale afdeling organisatie en efficiëncy, voor het ontwerpen, uitvoeren of leiden van onderzoeken inzake mensmiddelen relaties en het in aansluiting daarop ontwikkelen van advies en invoeringsprogramma's, een en ander in samenwerking met een interdisciplinaire projectgroep op concernniveau: een ergonoom. *Een breed werkgebied ligt nog voor hem open. Gedacht wordt aan vraagstukken in verband met de informatie-uitwisseling tussen mens en computer, de organisatorische werkcondities van personeel op verschillende niveaus, onder meer in verband met de informatiedruk, de ontwikkeling van bureaulandschappen en dergelijke.*

Goed dan, we weten nu wat een ergonoom is, maar welke studierichting moeten wij kiezen ? Men vraagt academisch niveau, we zullen dus bij de universiteit moeten zoeken:
Vereisten: een academisch niveau, bij voorkeur: gedragswetenschapper, bioloog of technicus; en ervaring opgedaan in experimenteel onderzoek: en goede contactuele vaardigheden en ruime sociale belangstelling; en vasthoudendheid, inventiviteit en creativiteit.
Geboden: en de mogelijkheid zich binnen het verband van de afdeling en in samenspel met o.m. de psychologische, medische, esthetische en gebouwendienst en het Dr. Neher-Laboratorium, een zelfstandige, veelzijdige adviseurspositie op te bouwen.

Zoals je ziet zijn er vele wegen, die naar een ergonoom leiden. Natuurlijk is dit maar een incidenteel voorbeeld; maar het is wel typerend voor de ontwikkeling van onze maatschappij.
De verwachtingen, waarmee je de universiteit binnen komt, kunnen dus nogal uiteen lopen. Natuurlijk hangt het weer van die verwachtingen af of er straks een beetje aan voldaan zal worden!

Aan de andere kant leven ook bij de docenten bepaalde verwachtingen omtrent de (aankomende) studenten. Natuurlijk zal men er een eer in stellen goede vakmensen op te leiden, die hun beroep straks goed zullen uitoefenen. Men zal de studerenden willen leren zich kritisch op te stellen, zelf te gaan onderzoeken. Men hoopt, in ieder geval in een laatste fase van de opleiding de studenten dit te lerer door hen mee te laten werken aan een onderzoek. Zo vangt men twee vliegen in één klap, mensen worden opgeleid tot kritische denkers en zelfstandige onderzoekers, en aan de andere kant krijgt men hulp bij eigen onderzoek. Natuurlijk generaliseer ik een beetje, de gevaricerdheid binnen de universiteit is zo groot, dat iedere uitspraak een generalisatie is.

Laten we iets nader ingaan op onderwijs en onderzoek aan de universiteit. Eerst iets over het onderwijs. De onderwijsmethodes van de basisschool (de éne onderwijzer(es) per klas) en van het voorgezet onderwijs (evenveel leraren als vakken) zijn bekend. Hoe is het nu aan de universiteit? Het is moeilijk iets algemeens te zeggen, voor iedere studie is het weer anders. Er zijn studierichtingen waarbij men een haast even druk bezette werkweek heeft als op de H.B.S. of het Gymnasium. Er zijn ook proefwerken en er wordt verwacht dat je het tempo van de groep, waar je toebehoort bij houdt. Bij zo'n studie is er misschien wel eens wat weinig gelegenheid om vrijblijvend rond te kijken. Maar bij andere studierichtingen zijn slechts enkele college-uren per week, op eigen wijze zal je een literatuurlijst moeten verwerken. Als regel zul je wel advies kunnen krijgen hoe je de studie moet opzetten, maar veel wordt aan eigen verantwoordelijkheid overgelaten. Maar bij alle studies is er plaats voor eigen initiatief. Dit is een wezenlijk facet van je studietijd, eigen initiatieven op het gebied van de studie, te ontplooien. Het lijkt me voldoende om naar de activiteiten van de jonge onderzoekers te verwijzen om duidelijk te maken wat ik bedoel. Dan verloopt de overgang van onderwijs naar onderzoek op een vanzelfsprekende manier.

Er is veel discussie over de relatie van onderzoek en onderwijs, maar nu ik in deze momentopname de universiteit aan je voor wil stellen, geloof ik er goed aan te doen ook iets over dat onderzoek te vertellen. In de huidige situatie speelt dit onderzoek een belangrijke rol aan de universiteit. Het is eigenlijk een onmogelijke taak, een zo gevarieerd en gespecialiseerd onderzoek te beschrijven. In het jaarverslag van de universiteit vind je vele bladzijden opsomming van publikaties van de medewerkers aan de Utrechtse Universiteit. Sommige zijn dikke boeken, andere slechts één of twee bladzijden met een korte aankondiging van een vondst. Je vindt publikaties in Amerikaanse, Russische, Japanse en vele andere vaktijdschriften, maar ook in de wekelijkse bijvoegsels van dagbladen. Er zijn encyclopedie artikelen en verslagen van metingen met nieuwe apparaten.

Achter elk van deze publikaties steekt een probleem, een vraag naar het hoe of het waarom, die kortere of langere tijd door het hoofd van de onderzoeker heeft gespeeld, waar hij over wakker gelegen heeft, waar een onderzoek over ingesteld, een experiment voor ontworpen is. En tenslotte is er iets uitgekomen, misschien een sensationeel resultaat, dat een heel nieuw licht op een oude kwestie werpt of dat nieuwe toepassingen mogelijk maakt. Maar meestal is het een detailpunt, voor een nietvakman weinig zeggend, waarvan pas veel later (of nooit) het belang zal blijken.

Een aantal van de nieuw ingeschrevenen zal hun studie afsluiten met het verdedigen van een proefschrift en daarmee de doctorstitel verwerven. Hoe velen zullen het er zijn? Zelfs als ik optimistische prognoses maak zal het bij slechts enkele honderden blijven. Dit jaar promoveerden er 123 mensen aan de Utrechtse universiteit. Als we hun onderzoekingen bezien krijgen we een, wel wat willekeurige, dwarsdoorsnede van het wetenschappelijk onderzoek.
Er zijn sterrekundige onderzoekingen. Het gaat er om met als enig gegeven een beetje licht, zoveel mogelijk over de sterren te weten te komen, over hun grootte, hun afstand, hun geschiedenis. Om uit zo weinig zo veel te kunnen deduceren is een uitvoerig theoretisch apparaat nodig. En de overtuiging dat natuurwetten, die we hier en nu op grond van experimenten poneren, een geldigheid ver buiten hier en nu bezitten. Het gaat er om uit de lichtberichten iets over de structuur van het heelal te weten te komen, waar onze aarde zo'n minuscuul onderdeel van is. En toch is er een andere wetenschap, de geologie, die zich uitsluitend met deze aarde bezighoudt. Een van de dissertaties handelt over het onderzoek, nu ook aan Zweedse gesteenten uitgevoerd, om met behulp van de aanwezige magneetvelden iets over de beweging van het

Vervolg op pag. 2

BIJ DE TWEEDE JAARGANG

'U' heeft het een jaar uitgehouden en naar het schijnt blijft het nog even bestaan. Onder normale omstandigheden zou een dergelijke opmerking vreemd aan doen, in de situatie waarin de universiteit zich nu bevindt, is alles wat binnen haar muren een jaar bestaat opmerkelijk.
Het is goed, ook gezien de opmerkingen die men wel eens over het blad hoort, nog even te herinneren aan de motieven bij de start. De redactieraad was van het begin af aan de mening toegedaan dat de formule van 'U' terug te brengen was tot het woord informatie. Er was behoefte aan een blad waarin iedereen alles kon zeggen tegen iedereen en over alles. Wie b.v. aangevallen wordt krijgt onmiddellijk de gelegenheid tot verweer. Er wordt geen kopij geweigerd of er moeten wel heel dringende redenen zijn.
Dat betekent vooral dat er achter 'U' geen redactie zit in de normale betekenis van het woord. De werkredactie heeft zich meer als verkeersagent opgesteld om het communicatieverkeer te regelen dan als redactie met schaar en rood potlood en — vooral — een eigen mening over de dingen.
Uitgangspunt bij de opzet was niet een universiteitsblad te maken met de nadruk op nieuwsvoorziening en commentaar, maar met de nadruk op informatie uit alle geledingen. Zo'n blad was er nooit en als zodanig heeft 'U' zich, dachten wij, stellig een plaats veroverd.
Een puur informatieblad dreigt echter saai en toonloos te worden. Men kan dan twee dingen doen: de nadruk blijven leggen op de informatie en zonder meer doorgeven wat binnenkomt en wat vergaard wordt; men kan ook, zonder de eerste mogelijkheid afbreuk te doen, trachten wat meer 'redactie in de jus' te verwerken, waardoor de leesbaarheid toeneemt. De werkredactie wil die laatste weg op. Door personeelswisseling op de redactie is het mogelijk geworden een professioneel opgeleide kracht aan te stellen, die speciaal de leesbaarheid van het blad gaat bezien.

Een nieuw formaat

Om technische redenen moest worden overgegaan op een groter formaat, waardoor dreigende vertraging in de verzending kon worden voorkomen. Het experiment met het dubbel-formaat kan layout-technisch meer mogelijkheden bieden.

Advertenties

Met ingang van de nieuwe jaargang zullen advertenties worden opgenomen. Met deze maatregelen hopen we het blad wat aantrekkelijker te maken. Daarbij moet ons echter één ding van het hart: 'U' is een blad bestemd voor de universiteitsbevolking, maar ook dóór die bevolking te vullen. Veel te weinig wordt uit de universiteit stof aangedragen die voor 'de anderen' geschikt is, veel te veel wordt gedacht dat er achter het blad een voltallige redactie zit die tijd en gelegenheid heeft te vergaren en te interviewen, artikelen te schrijven of te herschrijven, etc.
Een goed redactioneel opgezet weekblad van welke aard ook met een oplaag van 23.000 vraagt een redactie van een handvol full-timers. Er zijn er echter twee, die alles moeten doen. Ook om die reden en om financiële is de armslag van 'U' niet al te groot. We roeien met de riemen die we hebben en aangezien die wat kort zijn hopen we op uw hulp.

Redactie

Vervolg van pag. 1

gebergte te weten te komen. Oorspronkelijk zijn deze velden door het aardmagnetisme ontstaan, uit de huidige ligging is de verschuiving af te leiden. Maar de geologie in haar geheel is een minder belangeloze wetenschap dan de sterrekunde. Veel onderzoekingen hangen samen met speurwerk naar delfstoffen, nodig voor onze energiebehoefte en voor de constructie van onze technische wonderwereld. Van de geologie naar de biologie, de wetenschap over het leven op deze aarde is maar een kleine stap. Ook dit jaar was er een dissertatie over stoffen, die de groei van planten regelen, maar ook over vele andere problemen over de levende stof, die soms vanuit de scheikunde, soms vanuit de farmacie werden behandeld. Het ging zowel over de vorming van de schaal bij schelpdieren als over de afbraak van een stof die in bakkersgist voorkomt. Het ging over de werking van bepaalde stoffen op het reactievermogen van ratten en over allerlei details van een stukje weefsel in het oog van een bananenvliegje. En dan zegt men misschien: nu is het duidelijk. Men weet aan de universiteit niet meer wat men doen moet en men zoekt dan maar een vreemd objectje en schrijft er vele bladzijden over. Maar pas op, er zit meer achter. Het heel nauwkeurige onderzoek van één detail wordt opgezet om fundamenteel inzicht in een wezens bepalende structuur te verkrijgen.

In Hermann Hesse's: Narzisz und Goldmund komt de opmerking voor dat een kunstenaar uit de vorm van een elleboog, van een schouder het hele lichaam van zijn model kan reconstrueren. Ieder detail bevat informatie over het geheel. De biologen weten maar al te goed, dat in iedere cel informatie over het gehele individu ligt opgeslagen. Daarom is onderzoek van een detail vaak zo waardevol voor het geheel. Heel veel van zulk detail onderzoek is ook dit jaar weer verricht in het randgebied tussen biologie en chemie. De chemie van de organische stoffen vindt zijn inspiratie in zuivere weetgierigheid, in belangstelling voor de levensverschijnselen, in toepassingen op medisch en voedseltechnisch gebied. Het was een stapel dissertaties met onuitsprekelijke titels als: 'Over 1 — deazapurinen, 1 — deaza — 8 — azapurinen en de ribosiden ervan'. Ga je daar nu voor studeren? Als je er voor gaat studeren zul je ontdekken, dat dit allemaal schakels zijn in de grote studie, die de mens opgezet heeft om de wereld om hem heen, en in het bijzonder de levende wereld te verkennen.

We hadden het over biologen, apothekers en chemici, er was dit jaar een medicus, die over de stofwisseling van ijzer bij de mens promoveerde, wie heeft nooit gehoord van stalen zenuwen? Bij de medici waren ook geheel andere problemen aan de orde; over kwakzalverij, over homoseksualiteit als klacht, over huisarts en kankerpatiënt handelden andere proefschriften.

We zouden nu op twee wegen verder kunnen gaan.

Naar de diergeneeskunde of naar de sociale wetenschappen. Bij de diergeneeskunde vind ik studies over het Friese paard, over zout in de voeding, over zwoegerziekte (dit is geen ziekte van de mens!) Weer een andere dissertatie handelt over ziekteverschijnselen bij schapen in Nairobi. Gelukkig kan ik er naast leggen een werkstuk over onderwijs in Tanzanië, en daarmee overstappen naar de sociale wetenschappen. De mens in zijn strijd om welzijn, juist daar in midden Afrika, is een onderdeel van het universitaire onderzoek; wil een handreiking zijn. Werk in Uitvoering is de titel van een ander proefschrift over ontwikkelingshulp.

We vinden nog heel andere onderwerpen bij de sociale wetenschappen, de houding van werknemers ten opzichte van een in het bedrijf geïntroduceerde computer. Vriend of vijand, in ieder geval geen 'dood ding', maar een collega, waar je altijd over praat alsof het een 'hij' of een 'zij' is en nooit alsof het een 'het' is. 'Meebeslissen op het hockeyveld', weer zo'n uitdagende titel. Daar ga je toch geen studie in de sociale faculteit voor beginnen. Dat is toch geen serieuze wetenschap? Denk nog eens terug wat we bij de biologie en de chemie opmerkten over één facet als model voor het geheel. En heeft de romancier dit niet altijd al geweten?

De dissertaties in de juridische faculteit, klein in aantal, handelen over de rechtsregels, waarin we de menselijke samenleving leefbaar pogen te maken, al handelde dit jaar één van de dissertaties juist over oorlogsrecht, 'The right of hot pursuit'.

We zijn begonnen met de sterrenkunde, een typisch niet maatschappelijk geëngageerde wetenschap en we zijn steeds meer naar de mens zelf toegegaan. We spraken nog niet over de geschiedenis, er waren studies over kerkvorsten en over artsen, over theologen en muziektheoretici in het oude Griekenland. Over aardrijkskundige beelden bij Latijnse dichters en over oude muziek in India.

Oude muziek behoort tot de Faculteit der Letteren, het waarnemen van kleuren tot de natuurwetenschappen, in het bijzonder de natuurkunde. Maar daar kwam ook heel ander werk op tafel, nog steeds zijn er vragen over de opbouw van de atoomkern, nog steeds verbergen elektrische, magnetische en optische verschijnselen onopgeloste problemen.

Ik moet me haasten, nog liggen er stapeltjes rond me, ik heb de 123 dissertaties gesorteerd op kleine bergjes om me heen liggen. Er liggen er nog over het menselijke denken, in moedertaal en in wiskundige taal, in feite dit jaar zowel over de taal van de Longobarden als over mathematische spelletjes met rijen getallen.

Het laatste woord is aan de theologen: Subjectivisme en menselijke beperktheid. Na deze oppervlakkige sightseeing zijn we meer dan ooit ons onze beperktheid bewust.

We zijn begrensd in tijd en ruimte, maar ook onze geest, ons denken kent zijn grenzen. De laatste dissertatie van dit jaar had als titel: Kerker of Tempel, over de zin van de lichamelijkheid.

Ik koos maar een deel van de stapel dissertaties en deze vormen maar weer een klein deel van alle publikaties van de medewerkers aan de universiteit. 'Ik wou, dat ik het vatten en omvamen kon, maar het is te veel, te veel' (Frederik van Eeden). Te lang was ik al met het onderzoek bezig. Het is alsof ik de eerstejaars vergat en een monoloog met m'n boekenstapels aanging. En de eerstejaars zullen voorlopig slechts zijdelings met al dit onderzoek in aanraking komen. Wellicht zullen ze zeggen, ik wist niet dat dit alles met een universiteit te maken had. Ik wist van colleges, van boekenlijstjes en van praktische oefeningen. Ik las in de krant over bestuursproblemen, Maagdenhuisaffaires, plaatsgebrek bij studierichtingen, geldgebrek voor alles.

En misschien las je over onderzoek alleen de kop van een artikel van een hoogleraar, die wel wist dat 90 pct. van alle wetenschappelijk onderzoek aan de universiteiten waardeloos is.

Temidden van de 123 proefschriften en de lijsten publikaties van de éne Utrechtse Universiteit zou ik zo'n uitspraak niet graag overnemen.

Ik wilde in deze momentopname de eerstejaarsstudenten informatie verschaffen, die ze direct weer vergeten mogen. Iets van een beeld van onderwijs en onderzoek zal wel overblijven. Misschien is het wel duidelijk, dat het bij onderwijs niet in de eerste plaats om feitenkennis gaat (een test geeft een adequater beeld van een quiz), maar om inzicht, kritische zin en creativiteit. Als je één vak goed geleerd hebt, zijn er nog velerlei beroepsmogelijkheden (denk maar aan de ergenoom). Als je op één plaats iets echt onderzocht hebt (of dat nu het bestuur van een sportvereniging of de diffusie in edelgassen tussen 300 en 1400° K is, behoor je tot de academici.

Hopelijk heb je tegelijkertijd een stuk bescheidenheid en bereidheid tot dienstbetoon tot je habitus gemaakt. Onze wereld zal in de komende jaren voor de oplossing van vele fundamentele problemen gesteld worden. Daarvoor zal wetenschappelijk onderzoek nodig zijn. Maar dat zal niet voldoende zijn. Een bezinning op de opdracht van de mens, op zijn verantwoordelijkheid voor de medemens, of deze nu in de eerste of in de tweede of in de derde wereld woont, zullen we in ons leven altijd centraal moeten stellen.

Wetenschapsbeoefening moet van ons geen vakidioten maken, maar evenmin moeten we uit angst voor vakidiotisme de wetenschap terzijde stellen.

Laat ik dit, wat vermanend klinkende slot afronden met een wens aan alle eerstejaarsstudenten. Ik hoop, dat alle goede verwachtingen vervuld zullen worden en dat de periode van studeren aan de Utrechtse Universiteit een waardevol stadium van je leven zal zijn!

Utrechtse Universitaire Reflexen

Weekblad van de Rijksuniversiteit te Utrecht

Uitgave:
Afdeling Public Relations, Voorlichting en Documentatie (PVD).

Adres redactie en administratie:
Kamer A 16, Kromme Nieuwe Gracht 29, Utrecht. Telefoon 030 - 2 94 41, toestel 130. Postbus 202.

Redactie:
A. J. Gerrits (bureauredacteur);
drs. A. van der Meiden (eindredacteur);
A. A. Prins (eindredacteur);
S. C. Schaafsma-Pereboom (part-time bureauredactrice).

Kopij:
Per daarvoor bestemd kopijblad en via de leden van de redactieraad te verzenden, moet uiterlijk vrijdagmorgen 12.00 uur in het bezit zijn van de redactie.

Abonnementen:
Het blad wordt gratis gezonden aan studenten, medewerkers en gepensioneerden van de rijksuniversiteit.
Belangstellenden betalen ƒ 9.50 per jaar, te storten op giro 425267 van de rijksuniversiteit te Utrecht.

Adreswijziging:
Uitsluitend schriftelijk en bij voorkeur in blokletters, met opgave van oude en nieuwe adres:
studenten: aan bureau inschrijving studenten en informatie van de rijksuniversiteit, Nobelstraat 2 A, Utrecht;
medewerkers: aan bureau administratie van de rijksuniversiteit, Kromme Nieuwe Gracht 46, Utrecht;
anderen: aan administratie weekblad „U", kamer A 16, Kromme Nieuwe Gracht 29, Utrecht.

Advertenties:
worden, afhankelijk van beschikbare ruimte, op de achterpagina geplaatst + tarieven op aanvraag;
voor Ukjes (kleine advertenties) geldt dezelfde regeling + tarief ƒ 5.— voor maximaal 30 woorden, incl. afkortingen, te betalen bij aanbieding.

Redactieraad:
godgel.: prof. dr. J. W. Doeve (voorzitter); rechtsgel.: J. H. Gunning; geneesk.: mr. drs. J. P. Wildschut; tandheelk.: drs. J. S. Geerlings; wisk. en natuurwetensch.: mevr. Th. van Gelder-van Lier; Tj. Hollander; letteren: drs. K. L. van Stegeren; diergeneesk.: prof. dr. S. G. van den Bergh; soc. wetensch.: mevr. M. Raaijmakers-Aarts; centr. interfac.: drs. J. P. A. Stolk; interfac. aardr. en prehist.: drs. J. G. Borchert; soc. zorg: mej. M. I. Neyzen; hoofdafd. pers.: J. J. Maree; hoofdafd. bouwz. en huisv.: F. A. M. van den Goorbergh; hoofdafd. stud.zaken: drs. W. H. van het Hoogerhuys; hoofdafd. wetensch. en onderw.: mej. mr. F. H. M. Beumer; stafconvent: dr. J. Mansfeld; personeelsconvent: N. Pater; U.S.F.: W. Asman; A.S.T.U. en C.S.U.: mej. L. Smits; C.U.C.: G. G. C. Peeters.

universiteit

Agenda

20 augustus t.m. 5 september: Oriënteringsdagen.

24 augustus: Openbare vergadering Beleidsraad voor Collectieve Voorzieningen t.b.v. Studenten. Curatorenkamer; 15.00 uur. (Zie onder Studenten).

Voorlichtingsmiddag aankomende studenten. Inst. v. Muziekwetenschappen, Drift 21; 14.00 uur.

25 augustus: Lezing door Prof. Ebel, Paed. Did. Instituut, Prinsengracht 225, Amsterdam; 19.00 uur precies. (Zie onder paedagogie).

1 en 2 september: In verband met afscheid van prof. Fischer zes lezingen met discussie over 'Huwelijk en sexrelaties vroeger, nu en in de toekomst'. Transitorium I; 's morgens en 's middags.

3 september: Afscheidsrede prof. dr. H. Th. Fischer met daaropvolgende receptie. Geertekerk; 14.15 uur.

4 september: Persgesprek drs. P. Bangma; perscentrum 16.00 uur; zie ook 8 sept.

6 september: Bachcantatedienst in de Geertekerk; 19.30 uur. (Zie onder Universiteit).

7 september: Curatorenvergadering; 10.00 uur. Rectoraatsoverdracht in de Domkerk; 14.00 uur.

8 september: Promotie drs. P. Bangma, Bachweg 69, Amersfoort, op het proefschrift: Huisarts en anticonceptie. Senaatszaal; 16.15 uur.

Jaarvergadering Stafconvent. Senaatszaal; 19.00 uur.

Tot 1 november: Tentoonstelling 'Van spectator tot aksie-studentenpers van 1774 tot heden'. Universiteitsmuseum, Trans 8, Utrecht. Dagelijks geopend (behalve zondag) van 10.00-17.00 uur.

Rectoraatsoverdracht

De rector magnificus der rijksuniversiteit te Utrecht mr. J. J. M. van der Ven is voornemens in de Domkerk op maandag 7 september te 14.00 uur precies een rede te houden en daarna het rectoraat over te dragen aan de door H. M. de Koningin tot zijn opvolger benoemde hoogleraar dr. F. van der Blij die zich voorstelt vervolgens een toespraak te houden. Rector en senaat van de universiteit nodigen alle belangstellenden hierbij tot het bijwonen van deze plechtigheid uit. Toegangskaarten kunnen per briefkaart bij het senaatsbureau Kromme Nieuwe Gracht 29, Utrecht, worden aangevraagd vóór 28 augustus aanstaande.

Uit het D.B. van 27 juli 1970

1. De Commissie buitenland die de organisatie van de buitenlandse activiteiten van de Rijksuniversiteit te Utrecht heeft bekeken, bracht een rapport uit (ter inzage in het Perscentrum). Er blijkt behoefte te bestaan aan een bureau buitenland in Utrecht. Het D.B. ziet het nog niet allemaal. Prof. Kaptein en drs. Bakker worden voor een D.B.-vergadering uitgenodigd.
2. Prof. Van der Blij is voor het studiejaar 1970-1971 aangewezen als vertegenwoordiger van de Senaat in de Academische Raad. Drs. A. C. de Roon blijft plaatsvervangend vertegenwoordiger.

Curatoren vergaderden op 13 juli
— bouw tandheelkunde
— lerarenopleiding
— institute for advanced studies

Op 13 juli kwamen curatoren voor de laatste keer in dit studiejaar bijeen.

We noteerden voor u de volgende belangrijke zaken:

1. Door het overlijden van prof. dr. J. G. J. Scholte (geofysica) is er een moeilijke situatie ontstaan bij het instituut voor bodemkunde. Er zijn vacatures die nodig vervuld moeten worden. In verband met het werk van de commissie aardwetenschappen (die niet tot een advies is gekomen) zijn door de minister benoemingen aangehouden. Er zal in Den Haag hard aan de bel getrokken worden om snel met de benoemingen af te komen.
2. Nu Transitorium I voor andere bewoners wordt ingericht verdwijnt de maquettekamer. Er is nu een plan ontworpen in de hal van Transit. I de maquette op te stellen plus een aantal tentoonstellingspanelen. Er kunnen dan (wisselende) exposities gehouden worden. Er komt een boekje over de problematiek van de universiteitsbouw in binnen- en buitenland, dat gelijk met de opening van de tentoonstelling kan verschijnen.
3. De Nieuwbouw Tandheelkunde is een probleem. Het Rijk keurde de plannen af. Er moet bezuinigd worden. Toch wil men op tijd klaar zijn (eind '74). Er rest dus weinig tijd voor nieuwe plannen. De architect, v. d. Grinten kan niet langer meewerken op deze condities: èn goedkoper èn nog op tijd klaar. Voorgesteld wordt de bureaus voor technische installaties en bouwtechnische adviezen aan te houden en samen met hen naar een nieuwe architect te zoeken.
4. Lerarenopleiding. Er is een nieuwe stichting in de maak voor de lerarenopleidingen. Cocma en Gelderse leergangen plus universiteit zijn de partners. De minister wenst dat de opleidingen tegen de universiteit aanleunen. Curatoren zijn bereid aan de stichting mee te werken, maar de minister moet goed weten dat er geen sprake is van beschikbaarstellen van mankracht en ruimten. Het lijkt op z'n zachtst gezegd optimistisch als Utrecht in sept. '71 zou kunnen starten!
5. Institute for advanced studies. Een Leids initiatief: in Nederland zou een instituut voor voortgezette studies moeten worden opgericht. 40 geleerden zouden er gedurende een jaar intensief bezig kunnen zijn (interdisciplinair) met een bepaald studieobject. Gedacht wordt aan 25 Nederlanders en 15 buitenlanders. Een huis is al gekocht in Wassenaar. De advertentie voor de directeur is al geplaatst. Curatoren zijn, evenals de Sen. Contr. niet laaiend enthousiast. Ze voelen wel voor het principe maar wachten eerst opzet en statuten af. Volgende vergadering: 7 september 1970.

Uit het D.B. van 3 augustus 1970

1. Bij K.B. (nr. 31) van 22 juli 1970 zijn herbenoemd (per 1 september 1970) als curator van de Rijksuniversiteit te Utrecht: de heer M. Ruppert en dr. E. Verwey.
2. Prof. drs. F. Burgert, dr. K. Ittmann en drs. H. Loevendi vormen de commissie die de minister zal adviseren ten aanzien van het aantal studenten, dat het tweede cursusjaar aan de medische faculteiten kan volgen. (Capaciteitencommissie). De commissie kan beschikken over de gegevens die het onderzoek van het bureau McKinsey en Co. oplevert.
3. De Academische Raad heeft de minister geadviseerd met betrekking tot een interfaculteit en nieuwe studierichting der lichamelijke opvoeding. De Academische Raad vindt dat de minister niet langer moet wachten met de instelling van een dergelijke studierichting en noemt als eventuele vestigingsplaats de Vrije Universiteit te Amsterdam. De brief van de Academische Raad gaat naar de Senaat.
4. Prof. dr. H. Th. Fischer schenkt bij zijn afscheid zijn collectie boeken en overdrukken aan het Instituut voor culturele antropologie van de universiteit. De schenking betreft 724 boeken en 1696 overdrukken. De collectie zal in de bibliotheek van het Instituut herkenbaar blijven. Curatoren aanvaarden het geschenk gaarne.

Uit de Senatus Contractus van 9 juli 1970.

1. Aan alle faculteiten wordt gevraagd advies te geven ten aanzien van het rapport van de commissie Politicologisch Studiecentrum. In 'U' wordt gepubliceerd dat het rapport bij het senaatsbureau aan te vragen is en dat het ter inzage ligt in het perscentrum.
2. In 1972 zal de diesviering plaatsvinden op 24 en 25 maart. In 1971 (ter herinnering) op 26 en 27 maart.
3. De delegatie van de Utrechtse Senaat naar de Academische Raad voor het komend jaar ziet er als volgt uit: prof. dr. F. van der Blij (plv. drs. A. C. de Roon) en mr. J. H. des Tombe (plv. dr. E. J. W Verwey)
4. De Senatus Contractus zal in de plaats van prof. Sötemann een nieuwe curator aanwijzen voor de School voor de Journalistiek.
5. Het voltallig bestuur van het Stafconvent zal ook in het komende cursusjaar voor de vergaderingen van de Senatus Contractus worden uitgenodigd en een vertegenwoordiger aanwijzen voor het viermanschap.
6. De Senatus Contractus behandelt het Leidse voorstel tot oprichting van een Institute for Advanced Studies. Er komen veel bezwaren op tafel, met name rond de vraag hoe een hoog gekwalificeerde wetenschappelijke kern gevonden kan worden om het verblijf in dit instituut voor wetenschapbeoefenaars aantrekkelijk te maken. Gedacht wordt 40 wetenschapsmensen te kunnen herbergen in een inmiddels aangekocht pand te Wassenaar, nl. 25 Nederlanders en 15 buitenlanders. Hoe moet die kern worden gevonden? Hoe moeten de 'gasten' aan het thuisfront vervangen worden? Gaan de gasten werkelijk een jaar 'eruit' als er geen complete accomodatie (woningen, bibliotheek, etc.) aanwezig is? Moeten we niet veeleer pleiten voor een sabbatical year? De Senaat is met grote twijfel behept. Er is nog steeds enige sympathie voor het plan aanwezig, maar men wil op z'n minst de concept-statuten zien vóór men zijn standpunt definitief bepaalt. Curatoren worden in deze zin geïnformeerd.
7. De Senatus Contractus zal in september een studiegroep in het leven roepen die zich gaat bezig houden met de vraag hoe de wetenschappelijke nieuwsvoorziening het best kan worden gediend. Onder andere komen aan de orde de problemen die gesteld zijn in het in dit blad gepubliceerd verslag van een ontmoeting tussen wetenschapsjournalisten en universitaire voorlichtingsfunctionarissen.
8. De Senatus Contractus is van mening dat de nota onderwijs en studiebegeleiding (commissie Des Tombe) weliswaar een aantal positieve punten bevat, maar dat men gezien het toch wel 'utopische karakter' van de nota geen uitspraak kan doen als senaat. De door de faculteiten ingezonden opmerkingen worden aan de commissie doorgezonden. Met name blijkt dat er bezwaren tegen een selectievrij onderwijs na het eerste studiejaar bestaan.

mede-werkers

Uitkering nakalkulatie 'trend' 1970

Uit de thans beschikbare gegevens is gebleken dat de voor het jaar 1970 toegekende algemene salarisverhoging voor het overheidspersoneel is achtergebleven bij de loonontwikkeling in het partikuliere bedrijfsleven.
Op grond hiervan zal aan het rijkspersoneel over 1970 nog een suppletie worden toegekend.
Voor personeelsleden, die gedurende het jaar 1970 een volledige betrekking vervullen, bedraagt deze uitkering voor elke maand van het jaar 1970 2,78 pct. van de op 1 augustus 1970 geldende wedde, verhoogd met 6 pct. vakantietoelage en van de op die datum geldende kindertoelage en kinderbijslag.
Voor degenen, die gedurende het jaar 1970 of een deel daarvan een deelbetrekking hebben vervuld of wegens ziekte of verlof een gedeeltelijk salaris hebben genoten, wordt voor de maanden waarin bovenstaande zich voor deed, als basis voor de uitkering genomen de maandelijks genoten wedde, verhoogd met 6 pct. vakantietoelage en genoten kindertoelage en -bijslag. Voor de overige maanden wordt de uitkering op de normale wijze berekend, zoals boven is aangegeven.
Voor personen, die ná 1 september 1970 in dienst treden zal de wedde op de datum van indiensttreding als basis voor de uitkering gelden.
Om voor een uitkering over 12 maanden in aanmerking te komen moet men derhalve sedert 1 januari 1970 in dienst bij het rijk zijn. Personen die na 1 januari 1970 in dienst zijn getreden ontvangen de uitkering over de maanden 1970 die gelegen zijn na hun datum van indiensttreding.
Bij ontslag vóór 1 januari 1971 zal een evenredig deel van de uitkering worden teruggevorderd.
Op de uitkering zal loonbelasting volgens het tarief voor bijzondere beloningen worden ingehouden, alsmede pensioenpremie over dat gedeelte van de uitkering dat geen betrekking heeft op de kindertoelage/-bijslag.
Er zal naar worden gestreefd de uitbetaling aan het einde van de maand augustus 1970 te doen plaats vinden.
Voorts zal over de in het jaar 1970 genoten toelagen wegens onregelmatige dienst en overwerkvergoeding 'n trenduitkering van 2,78 pct. worden toegekend.
De uitbetaling hiervan zal waarschijnlijk in maart 1971 plaats vinden.
Utrecht, 6 augustus 1970
Afdeling Arbeidsvoorwaarden

vacatures

Voor zover in onderstaande vakatures geen salaris vermeld staat, zal het salaris, afhankelijk van leeftijd, opleiding en ervaring, volgens rijksregeling worden vastgesteld; de a.o.w.-premie komt voor rekening van de universiteit.

Algemeen

Bij het Bureau Funktiezaken van de Afdeling Personeelsvoorziening wordt gevraagd een
SEKRETARESSE
Taakinformatie: In teamverband samenwerken met een vijftal funktiedeskundigen. Zij zal in dit kader een geheel eigen verantwoordelijkheid hebben ten aanzien van de korrespondentie (Ned.), agendering, bijhouden werkplanning, beheer archief en dokumentatie. Gevraagd wordt: opleiding middelbaar niveau; leeftijd ca. 25 jaar. Het kunnen organiseren van sekretariaatswerkzaamheden en in verband daarmee het onderhouden van persoonlijke kontakten. Salaris afhankelijk van leeftijd en ervaring tot een max. van *f* 974,— bruto per maand. Promotiemogelijkheden aanwezig.

Schriftelijke sollicitaties worden gaarne ingewacht bij de personeelsfunktionaris van het bureau van de universiteit, Kromme Nieuwe Gracht 29, Utrecht nr. 864.

Bij de Afdeling Post en Archiefzaken van het Bureau van de Universiteit kan per 1 september a.s. worden geplaatst een
ADM. MEDEWERKER(STER)
die o.m. zal worden belast met de postregistratie en de dossiervorming. Kandidaten dienen bij voorkeur in het bezit te zijn van een mulo-diploma.

Schriftelijke sollicitaties te richten aan de personeelsfunktionaris van het bureau van de universiteit, Kromme Nieuwe Gracht 29, Utrecht. Op brief nr. 862 vermelden.

Op het Bureau Inrichting van de Hoofdafdeling Bouwzaken en Huisvesting hebben wij op korte termijn nodig de hulp van enkele
MEDEWERKSTERS
die een taak zullen krijgen op het gebied van het inrichten van universiteitsgebouwen. Zij zullen in het bijzonder te maken krijgen met het bestellen en betalen van meubilair en in het algemeen met het verzorgen van de daaruit voortvloeiende administratie, korrespondentie en telefonische kontakten met leveranciers en instituutsbeheerders. Om dit werk naar behoren te kunnen verrichten moeten zij wel aan de volgende voorwaarden voldoen: opleiding op mulo-niveau; behoorlijke typevaardigheid; goede kennis van de Nederlandse taal zowel mondeling als schriftelijk; in verband met kontakten met medewerkers van de rijksuniversiteit en leveranciers gewend om met de telefoon om te gaan; kantoorervaring; leeftijd tenminste 19 jaar. Salaris afhankelijk van opleiding, ervaring en leeftijd *f* 599,— tot *f* 974,— bruto per maand.

Schriftelijke sollicitaties te richten aan de personeelsfunktionaris van het bureau van de universiteit, Kromme Nieuwe Gracht 29, Utrecht, onder nr. 860.

Bij de Hoofdafdeling Bouwzaken en Huisvesting gevestigd in het universiteitscentrum de Uithof kan op korte termijn worden geplaatst een
ADM. MEDEWERKSTER
die zal worden belast met werkzaamheden op het gebied van postbehandeling en archiefbeheer. Voor een goede vervulling van de taak is een mulo of gelijkwaardige opleiding vereist, alsmede enige type-ervaring. Een archiefopleiding of ervaring in archiefwerkzaamheden strekt tot aanbeveling. Het salaris is volgens rijksregeling en afhankelijk van leeftijd, opleiding en ervaring met een max. van *f* 926,— bruto per maand.

Schriftelijke sollicitaties worden ingewacht bij de personeelsfunktionaris van het bureau van de universiteit, Kromme Nieuwe Gracht 29 te Utrecht, onder vermelding van nr. 865.

Bij het Pedellenbureau kan worden geplaatst een
2e PEDEL
Deze zal als plaatsvervangend 1e pedel meewerken bij het verrichten van taken als: het indelen en uitschrijven van examens en tentamens; het kontroleren van examenboeken; het bijhouden van kaartsystemen en andere administratieve werkzaamheden. Vereisten zijn ervaring op administratief gebied en gewend om vooral zelfstandig te werken; goede omgangsvormen en kontaktkwaliteiten in verband met het regelmatig te woord staan van studenten en docenten; minimum opleiding mulo; leeftijd 25-30 jaar; goed handschrift. Salaris van *f* 707,— tot *f* 877,— bruto per maand, afhankelijk van opleiding, leeftijd en ervaring.

Sollicitaties te richten aan de personeelsfunktionaris van het bureau van de universiteit, Kromme Nieuwe Gracht 29, Utrecht onder nr. 859.

Het Bureau Maatschappelijk Werk voor studenten zoekt een
TEAMLID
Genoemd bureau is een onderdeel van het centrum individuele zorg voor studenten en werkt interdisciplinair samen met het psychologisch adviesbureau voor studenten, de studentenarts en met bureau van de studentendekaan. Taakinformatie: De nieuwe medewerker krijgt tot taak het in praktijk brengen van sociaal psychologische inzichten en methoden bij het analyseren van problemen, welke samenhangen met de woonsituatie van groepen studenten, en het zoeken naar oplossingen hiervoor. Daarnaast zal hij in het kader van het centrum individuele zorg voor studenten meewerken aan de ontwikkeling van de integrale aktiviteiten van dit centrum, zoals groepsvoorlichtingen, groepsspreekuur. Onze gedachten gaan uit naar een akademikus uit de sociale psychologische of pedagogische discipline, die zich bij voorkeur in het groepswerk heeft gespecialiseerd. Inpassing zal geschieden overeenkomstig het rangenstelsel van wetenschappelijke ambtenaren. Voor een informatief gesprek kunt u zich wenden tot mej. J. A. van der Maas, Maliesingel 38, tel. 29351.

Schriftelijke sollicitaties (liefst met bijsluiting van een pasfoto) worden gaarne ingewacht bij de personeelsfunktionaris van het bureau van de universiteit, Kromme Nieuwe Gracht 29, Utrecht onder nr. 863.

De Afdeling Onderzoek en Ontwikkeling van het onderwijs der rijksuniversiteit, vraagt, wegens uitbreiding van de werkzaamheden, een
MEDEWERKER(STER)
die in samenwerking met één van de veranderingskundige adviseurs kan meewerken aan het ontwerpen en invoeren van veranderingen in het bestaande onderwijssysteem van een (sub)fakulteit. De voorkeur gaat uit naar iemand met een sociaal-wetenschappelijke of pedagogische opleiding en met belangstelling voor en ervaring op het gebied van organisatie-ontwikkeling en samenwerkingsvormen. Kennis van en ervaring met moderne opvattingen over onderwijs strekken tot aanbeveling.

Nadere informatie kan verkregen worden bij drs. J. Blom, medewerker van bovengenoemde afdeling, Herenstraat 34, Utrecht, tel. 030-16604.

Rechtsgeleerdheid

Bij het Instituut voor Staats- en Administratief Recht kan worden geplaatst een
VRL. ADMINISTRATIEVE KRACHT
als assistente van de sekretaresse.
Zij zal worden belast met typewerk en lichte administratieve werkzaamheden. Vereisten zijn middelbare school of mulo-opleiding; typediploma; leeftijd 20 à 25 jaar.

Schriftelijke sollicitaties te richten aan de beheerder van het instituut voor staats- en administratief recht, Maliesingel 41, Utrecht.

Geneeskunde

Bij het Pathologisch Instituut, Pasteurstraat 2, Utrecht, wordt voor gevarieerde administratieve werkzaamheden gevraagd een
VRL. ADMINISTRATIEVE KRACHT
welke in het bezit is van een ulo of mavo-diploma en beschikt over een goede typevaardigheid. Nadere inlichtingen worden gaarne verstrekt door drs. G. T. Haneveld op genoemd instituut, tel. 030-11933.

Schriftelijke sollicitaties gelieve u onder nr. 7007/8 te richten aan het hoofd van de afdeling personele zaken t.b.v. de fakulteit der geneeskunde, Catharijnesingel 91 te Utrecht.

Op het Laboratorium voor Medische Anatomie en Embryologie kunnen worden geplaatst een
CHEMISCH ANALIST(E)
Geboden wordt een interessante positie en zelfstandig werk in de afdeling chemische embryologie voor onderzoek op het gebied van eiwitchemie, in het bijzonder de analyse van lenseiwitten. Deze afdeling is uitgerust met de meest moderne apparatuur. Vereisten zijn diploma II-1 eventueel 1-2- en/of I-1, enige ervaring strekt tot aanbeveling.
een
LABORANT(E) of LEERLING-LABORANT(E)
Geboden wordt een goede positie in de afdeling chemische embryologie, voor onderzoek op het gebied van eiwitchemie. Vereisten zijn diploma I-1 en/of I-2, of studerend hiervoor. Enige ervaring strekt tot aanbeveling.

Schriftelijke sollicitaties te richten aan het hoofd van de afdeling personele zaken t.b.v. de fakulteit der geneeskunde, Catharijnesingel 91, Utrecht, onder vermelding van nr. 7007/9.

Op het Rudolf Magnus Instituut voor Farmakologie wordt gevraagd een
LABORANT
om bij dierproeven te assisteren. Gegadigden moeten met dieren kunnen omgaan en in staat zijn operatieve technieken te leren. Inlichtingen zijn te verkrijgen bij de beheerder van genoemd instituut, Vondellaan 6, Utrecht, tel. 030-880521.

Schriftelijke sollicitaties te richten onder nr. 7007/7 aan het hoofd van de afdeling personele zaken t.b.v. de fakulteit der geneeskunde, Catharijnesingel 91, Utrecht.

Wiskunde en natuurwetenschappen

Bij het Fysisch Laboratorium komt een plaats vrij voor een
ASSISTENT(E) voor de boekhouding (± 18 jaar)
voor boekhoudkundige en administratieve werkzaamheden binnen een team van vijf medewerkers. Mulo-diploma en typevaardigheid is gewenst, doch niet vereist; wel letten wij op cijfervaardigheid en akkuratesse.

Sollicitaties te richten aan de personeelsfunktionaris van het Fysisch Laboratorium, Bijlhouwerstraat 6 te Utrecht.

Ten behoeve van het in aanbouw zijnde Kryogene Laboratorium in het nieuwe universiteitscentrum, zoeken wij een
H.T.S.-ER
die als Kryo-technikus verantwoordelijk zal zijn voor het in bedrijf houden van de zeer gekompliceerde apparatuur; het plannen van uitbreidingen; het meewerken bij het ontwerpen van kryogene opstellingen en het leiding geven aan technisch hulppersoneel. Het laboratorium huisvest o.a. een helium liquefaktor met de daarbij gebruikelijke installatie ten behoeve van eksperimenten bij zeer lage temperaturen. De aan te stellen funktionaris wordt in de gelegenheid gesteld een opleiding te volgen bij een erkend laboratorium op dit gebied. Ervaring op het gebied van de koude-techniek, de vakuüm-techniek en het konstrueren met roestvrij staal strekt tot aanbeveling.

Sollicitaties te richten aan de personeelsfunktionaris van het fysisch laboratorium, Bijlhouwerstraat 6 te Utrecht.

Bij het Sekretariaat-Generaal van de Internationale Astronomische Unie, waarvan het bureau per 1 september a.s. in Utrecht gevestigd zal worden, komt per die datum een plaats vrij voor een
SEKRETARESSE
Vereisten zijn middelbare school en sekretaresse-opleiding, zeer goede kennis van de Engelse taal, leeftijd ± 21 jaar.

Sollicitatiebrieven (liefst met recente pasfoto, te richten aan de personeelsafdeling van het Sterrekundig Instituut, Zonnenburg 2, Utrecht.

Bij het Laboratorium voor Ruimte-onderzoek van het Sterrekundig Instituut bestaat een vakature voor een
TEKENAAR/KONSTRUKTEUR
Taak: het konstrueren en detailleren van het mechanische gedeelte van eksperimenten die ten behoeve van het ruimte-onderzoek gelanceerd worden aan boord van Europese en Amerikaanse satellieten en raketten. Vereisten zijn een U.T.S./M.T.S.-diploma, fijnmechanische techniek, in staat zelfstandig te kunnen werken, enige jaren ervaring beslist noodzakelijk, liefst in de fijnmechanische instrumenten, leeftijd ± 30 jaar.

Sollicitatiebrieven te richten aan de personeelsfunktionaris van het sterrekundig instituut, Beneluxlaan 21, Utrecht.

Voor ons nieuwe Laboratorium voor Ruimte-onderzoek (Beneluxlaan 21, Kanaleneiland) vragen wij enkele

SCHOONMAAKSTERS
Voor hele of halve dagen. Werktijden van 8.30 tot 12.30 uur en/of van 13.30 tot 17.30 uur. Salaris voor 23-jarigen en ouder *f* 3,92 per uur.

Aanmelden telefonisch (030-937145) of schriftelijk (Beneluxlaan 21), waarna wij een afspraak met u kunnen maken.

Bij de Werkgemeenschap Analytisch Chemisch Onderzoek van Mineralen en Gesteenten (W.A.C.O.M.) onder auspiciën van de Stichting Zuiver Wetenschappelijk Onderzoek kan in het Analytisch Chemisch Laboratorium der rijksuniversiteit te Utrecht een
ELEKTRONIKUS
worden geplaatst, die zal worden belast met vernieuwing, verbetering en onderhoud van de volgende meetapparatuur: röntgenfluorescentie spektrometer, röntgendiffraktiometer, elektronische mikroanalysator en emissie-spektrograaf. De gedachten gaan uit naar een enthousiaste kandidaat die in het bezit is of beschikt over tenminste het diploma u.t.s./m.t.s.-elektronika of gelijkwaardige opleiding, enige jaren ervaring, goede kontaktuele eigenschappen.

Sollicitaties kunnen worden gericht aan de beheerder van het Analytisch Chemisch Laboratorium, Croesestraat 77a te Utrecht.

In het magazijn van het Analytisch Chemisch Laboratorium, Croesestraat 77a, tel. 030-880611, is nodig een
FLINKE HULP
Taakinformatie: het verrichten van hulpdiensten in het magazijn; het verzorgen van in- en uitgaande goederen; het verrichten van hand- en spandiensten in het laboratorium. Vereisten zijn bereidheid tot aanpakken en dienstverlening en korrekt optreden zijn voor deze werkzaamheden belangrijke eigenschappen. Salaris volgens rijksregeling tot een maximum van *f* 760,96 per maand, afhankelijk van leeftijd.

Sollicitaties schriftelijk of na telefonische afspraak met de beheerder van bovengenoemd laboratorium.

Het Laboratorium voor Kristalchemie vraagt een
JONGE KRACHT (mnl. of vrl.)
die belast zal worden met programmering van een moderne komputer ten behoeve van wetenschappelijk onderzoek. Vereist is diploma H.B.S.-B of Gymnasium-B. Betrokkene zal in de gelegenheid worden gesteld een opleiding te volgen.

Sollicitaties te richten aan de hoogleraar/beheerder prof. dr. A. F. Peerdeman, p.a. Laboratorium voor Kristalchemie, Catharijnesingel 51, Utrecht.

Op de Afdeling Biofysische Chemie van het Van 't Hoff Laboratorium kan voor assistentie bij het wetenschappelijk onderzoek geplaatst worden een
ANALIST(E)
Gegadigden dienen in het bezit te zijn van een diploma 1e gedeelte biochemisch analist(e). Voor deze funktie bestaat op dit instituut gelegenheid zich voor te bereiden op het analistenexamen 2e gedeelte.

Sollicitaties te richten aan de beheerder van bovengenoemd laboratorium, de heer K. de Vries, Sterrenbos 19, Utrecht.

Bij de Afdeling Fysische en Kolloidchemie van het Van 't Hoff Laboratorium wordt als wetenschappelijk medewerker een
FYSIKUS of FYSIKO-CHEMIKUS
gevraagd. Zijn researchtaak zal bestaan uit het bouwen en ontwikkelen van apparatuur voor de meting van lijnbreedte en frekwentie verschuiving van laserlicht, verstrooid door kolloidale systemen. Voorts zal een bijdrage gevraagd worden aan andere werkzaamheden in de afdeling in de vorm van onderwijs en/of service verlening. Gedacht wordt aan een jong experimenteel fysikus (dr., drs. of ir.) dan wel aan een fysiko-chemikus (dr., drs.) met ervaring op het gebied van optika en/of elektronika. Het bewerken van een dissertatie is mogelijk. Inlichtingen bij prof. dr. A. Vrij en prof. dr. J. Th. G. Overbeek.

Sollicitaties te richten aan het bestuur. Adres Van 't Hoff Laboratorium der rijksuniversiteit, Sterrenbos 19, Utrecht.

Op de Afdeling 'Klinische Cytogenetika' van het Genetisch Instituut kan geplaatst worden een
(leerling-)ANALISTE, MEDISCHE RICHTING, in TNO-dienst.
Het werk omvat het vervaardigen van leucocytenpreparaten (weefselkweek, histologische technieken, mikrofotografie etc.) voor het onderzoek naar chromosoomafwijkingen bij patiënten uit de universiteitsklinieken (voornamelijk Wilhelmina Kinderziekenhuis) en perifere ziekenhuizen. Geen avond- en weekenddiensten.

Sollicitaties worden ingewacht bij het bestuur van het genetisch instituut, Opaalweg 20 te Utrecht. Alle inlichtingen worden verschaft door drs. J. O. van Hemel (tel. 030-510841, eventueel 's avonds 510863).

Bij het Laboratorium voor Scheikundige Dierfysiologie wordt zo spoedig mogelijk gevraagd een
BEDIENDE
voor gevariëerde werkzaamheden.
Promotiemogelijkheden zijn aanwezig.

Schriftelijke sollicitaties te richten aan de heer A. E. M. W. Renssen, Jan van Galenstraat 40, Utrecht.

Letteren

Het Instituut voor Oosterse Talen, Nobelstraat 2b, Utrecht, zoekt met ingang van 1 oktober a.s. een
MEDEWERKER
Zijn taak zal bestaan uit administratief werk en eenvoudige korrespondentie; bediening van de telefoon; verantwoordelijkheid voor en toezicht op het gebouw; ontvangst van bezoekers; Gevraagd wordt opleiding bij voorkeur op mulo-niveau; goede typevaardigheid; goede praktische beheersing van de Engelse taal in woord en geschrift. Salaris volgens rijksregeling tot maximum *f* 779,— bruto per maand. Inlichtingen over de funktie kunnen worden ingewonnen bij mevrouw H. Gonda-Wijnholt, tel. 030-20132.

Schriftelijke sollicitaties zo spoedig mogelijk aan de beheerder van het instituut voor oosterse talen, Nobelstraat 2b, Utrecht.

Op het Instituut voor Muziekwetenschap is op korte termijn een plaats beschikbaar voor een ervaren
BOEKBINDER
Sollicitaties te richten aan de beheerder van het instituut voor muziekwetenschap, Drift 21, Utrecht.

Sociale Wetenschappen

Het Instituut voor Sociale Psychologie zoekt met ingang van 1 oktober a.s. een
SEKRETARESSE
Haar taak zal bestaan uit het verzorgen van korrespondentie en rapporten; het maken van afspraken voor de hoogleraar, de wetenschappelijke medewerkers en het dagelijks bestuur van het instituut; het verzorgen van het archief; aanschaffing en administratie kantoorbehoeften. De voorkeur gaat uit naar een kandidate die een sekretaresse-opleiding heeft genoten, terwijl ervaring in een soortgelijke funktie tot aanbeveling strekt. Inlichtingen over de funktie kunnen worden ingewonnen bij mevrouw M. Andersen, tel. 030-10641.

Schriftelijke sollicitaties te richten aan de beheerder van de subfakulteit psychologie, Varkenmarkt 2, Utrecht.

Het Pedagogisch Instituut zoekt met ingang van 1 september 1970 of zo spoedig mogelijk daarna een
WETENSCHAPPELIJK
(HOOFD)MEDEWERKER
voor 2/10 weektaak.
Taakinformatie: de voornaamste taak omvat de leiding van het tweedejaarsblok 'Historische Pedagogiek' (o.a. colleges, begeleiding van werkgroepen, bespreken van studieverslagen); daarnaast zal er vanuit enkele temagroepen 'antropologie' (na-kandidaten uit alle specialisaties van de Pedagogiek) regelmatig een beroep worden gedaan op zijn deskundigheid. Gevraagd wordt een historikus met bijzondere belangstelling voor de geschiedenis van de opvoeding en de opvoedingswetenschap óf een afgestudeerde in één der sociale wetenschappen, die zich al in deze materie heeft ingewerkt. Inlichtingen over deze part-time funktie worden gaarne verstrekt door drs. A. J. Buisman en drs. A. K. d' Vries (tel. 030-25351).

Schriftelijke sollicitaties te richten aan drs. H. A. J. Roefs, beheerder van het pedagogisch instituut, Trans 14 te Utrecht.

Het Pedagogisch Instituut zoekt voor de Sektie Orthopedagogiek een
MEDEWERKER
Taak: medewerking aan de verdere uitbouw van de sektie, zowel wat betreft het onderwijs (aan kandidaten) als wat betreft wetenschappelijk onderzoek.
Afhankelijk van de belangstelling van de betrokkenen kunnen zijn werkzaamheden zowel in de richting van de orthodidaktiek als in de richting van orthopedagogische diagnostiek en advisering aan opvoeders komen te liggen. Gevraagd wordt iemand met doktoraal examen opvoedkunde of met doktoraal examen psychologie. In het laatste geval zal hij een duidelijke interesse voor praktijk en theorie van de opvoeding dienen te hebben. Nadere inlichtingen bij prof. dr. W. E. Vliegenthart, Trans 14, Utrecht (tel. 030-25351, toestel 219).

Brieven te richten aan drs. H. A. J. Roefs, beheerder van het pedagogisch instituut, Trans 14, Utrecht.

Diergeneeskunde

Op het Endocrinologisch Laboratorium van de Kliniek voor Veterinaire Verloskunde, Universiteitscentrum 'De Uithof' kan worden geplaatst een
CHEMISCH ANALIST.
Ook gegadigden met einddiploma HBS-B of Gymnasium-B die chemisch analist willen worden kunnen reflecteren.
Salaris max. *f* 1.072,— per maand, vakantietoelage 6%. Premie AOW voor rekening van de Universiteit.

Inlichtingen over deze functie kunnen worden verstrekt door mejuffrouw dr. C. J. G. van der Horst, tel. 030-539111, toestel 1155.

Bij de Kliniek voor Kleine Huisdieren kan worden geplaatst een
DIERVERZORG(ST)ER
die belast zal worden met de:
— voedselbereiding voor ca. 250 dieren (hoofdzakelijk honden en katten);
— verzorging van diëten;
— toediening van medicijnen.
Vereist wordt diploma dierverzorger, terwijl het diploma biotechnisch laborant tot aanbeveling strekt.
Werktijden van 7.00 - 12.30 uur en van 15.15 - 16.00 uur.
Salaris volgens rijksregeling. Vakantietoeslag 6%. Premie AOW voor rekening van de Universiteit.

Bij de Kliniek voor Kleine Huisdieren kan geplaatst worden een
ADMINISTRATIEVE KRACHT (VRL.)
Zij zal belast worden met de beheersadministratie, de administratie van de vogelafdeling en correspondentie van dierenartsen. Tevens moet zij de receptioniste kunnen vervangen.
Voor deze afwisselende werkzaamheden zoeken wij iemand met:
— diploma (M)ULO-MAVO;
— goede typevaardigheid;
— verantwoordelijkheidsgevoel.
Salaris volgens rijksregeling. Vakantietoelage 6 pct. Premie AOW voor rekening van de Universiteit.

Bij de Kliniek voor Kleine Huisdieren kan geplaatst worden een
RECEPTIONISTE POLIKLINIEK
voor de nieuw te openen kliniek in het Universiteitscentrum 'De Uithof'.
Voor deze drukke, maar zeer afwisselende werkkring is vereist:
— tenminste MULO-MAVO opleiding;
— vlot en accuraat kunnen werken;
— goede contactuele eigenschappen;
— minimum leeftijd 20 jaar.

Bij het Pathologisch Instituut kan op korte termijn worden aangesteld een
SECRETARESSE.
Zij zal worden belast met de beheers- en studentenadministratie en de zelfstandige behandeling van de correspondentie van de hoogleraar en de wetenschappelijke staf.
Gegadigden in het bezit van een diploma van een middelbare school genieten de voorkeur.
Salaris afhankelijk van opleiding, leeftijd en ervaring.
Vakantietoelage 6 pct., premie AOW voor rekening van de Universiteit.

Bij het Parasitologisch Instituut kan aangesteld worden een
LABORATORIUMBEDIENDE,
die tot taak zal krijgen op een kleine afdeling alle voorkomende werkzaamheden ten behoeve van het wetenschappelijk onderzoek te gaan verrichten.
Gegadigden worden in de gelegenheid gesteld tot het volgen van een dierverzorgersopleiding.
Leeftijd: 18 - 30 jaar.
Salaris volgens rijksregeling; afhankelijk van leeftijd, opleiding en ervaring.
Premie AOW is voor rekening van de Universiteit.

Bij de Kliniek voor Veterinaire Verloskunde en Gynaecologie kan op korte termijn geplaatst worden een
DIERVERZORGER
die gewend is met rundvee en paarden om te gaan. Gegadigden moeten kunnen melken.
Zaterdag- en zondagdiensten worden extra beloond.
Diploma L.L.S. vereist, het diploma dierverzorger strekt tot aanbeveling.
Leeftijd 21 - 30 jaar.
Salaris afhankelijk van leeftijd en ervaring tot max. *f* 804,71 per maand.
Vakantietoelage 6 pct., inhouding AOW voor rekening van de Universiteit. Geen dienstwoning beschikbaar.

Bij de Kliniek voor Veterinaire Heelkunde, afdeling Grote Huisdieren, Universiteitscentrum 'De Uithof' kan op korte termijn worden geplaatst een
ADMINISTRATIEVE KRACHT
die in samenwerking met anderen de patiëntenadministratie zal verzorgen, inclusief de financiële afwikkeling hiervan.
De gedachten gaan uit naar een jonge kracht, in het bezit van MULO-diploma of een daarmede gelijk te stellen opleiding.

Bij de Kliniek voor Veterinaire Verloskunde en Gynaecologie in het Universiteitscentrum 'De Uithof' kan worden geplaatst een
KLINIEK/OPERATIEBEDIENDE (MNL.)
voor de afdeling kleine huisdieren.
De werkzaamheden van deze functionaris zullen voornamelijk bestaan uit het gereed maken van patiënten voor operaties en het reinigen en steriliseren van instrumenten, operatiekleding e.d. en de verzorging van de kleine huisdieren.
Leeftijd tenminste 20 jaar.
Salaris bedraagt max. *f* 804,71 per maand, afhankelijk van leeftijd en opleiding.

Het Zoötechnisch Instituut zoekt een
MEDEWERKER/INSTRUCTEUR
voor het praktisch onderwijs aan studenten in de omgang met paarden, runderen, schapen en varkens. Daarnaast zal betrokkene worden ingeschakeld bij het verzamelen en verwerken van gegevens ten behoeve van het wetenschappelijk onderzoek op het gebied van de veeteelt.
Voor deze functie wordt gedacht aan een persoon met een opleiding op HLS-niveau, in de leeftijd van 25 à 35 jaar, die in staat is zijn kennis betreffende landbouwhuisdieren op enthousiaste wijze aan veterinaire studenten over te dragen en belangstelling heeft voor de moderne ontwikkelingen in de veehouderij.
Inlichtingen verschaffen prof. dr. P. Hoekstra of drs. G. J. W. van der Meij, tel. 030-539111.
Salariëring afhankelijk van leeftijd, opleiding en ervaring.

Bij het Zoötechnisch Instituut is ontstaan een vacature voor een
WETENSCHAPPELIJK MEDEWERKER
(dierenarts, landbouwkundig ir., bioloog)
voor het vervullen van onderwijstaken op het gebied van de zoötechniek van het pluimvee en het verrichten van wetenschappelijk onderzoek.
De gelegenheid zal worden geboden een onderwerp t.b.v. een dissertatie te bewerken.
Belangstellenden kunnen voor het verkrijgen van nadere inlichtingen omtrent de functie na 1 september contact opnemen met prof. dr. W. K. Hirschfeld, p. a. Zoötechnisch Instituut, Universiteitscentrum 'De Uithof', tel. 030-539111.

Schriftelijke sollicitaties met vermelding van volledige personalia en verdere gegevens worden gaarne ingewacht bij de personeelsafdeling van de faculteit, Biltstraat 170 te Utrecht.

studenten

INSCHRIJVING STUDENTEN EN INFORMATIE NOBELSTRAAT 2A TELEFOON 1 68 44.

Wie is in principe bereid tegen vergoeding dagelijks per auto gehandicapte medewerkers studenten van de universiteit te brengen en/of weer op te halen van het werk. Tijd, route en vergoeding in overleg.
Aanmeldingen: afdeling maatschappelijk werk rijksuniversiteit Utrecht, Kromme Nieuwe Gracht 29, telefoon 29441 toestel 222.

Vergadering beleidsraad collectieve voorzieningen.
Agenda voor de openbare vergadering van de Beleidsraad voor Collectieve Voorzieningen t.b.v. Studenten op 24 augustus 1970 in de Curatorenkamer van het gebouw aan de Kromme Nieuwe Gracht 29, Utrecht. Aanvang: 15.00 uur.
1. Opening en vaststellen van het verslag van 9 juli 1970. 2. Ingekomen stukken en mededelingen. 3. Bespreking van verschillende begrotingen van commissies en stichtingen plus begroting Beleidsraad. 4. Bespreking notities hr. Huber betreffende FUG. 5. Subsidieverlening kunstijsbaan. 6. Rondvraag. 7. Sluiting. De stukken zullen ter inzage liggen bij de U.S.F., Wilhelminapark 23.

Theologische Studievereniging Erasmus van de K.T.H.U.
Hierbij delen wij mede dat vanwege het feit dat de K.T.H.U. en de Faculteit der Godgeleerdheid vanaf 1 september a.s. gaan samenwerken, de TS-ERASMUS van de K.T.H.U. per 1 september a.s. ophoudt te bestaan. Ook de onder haar ressorterende kommissies (kommissie Areopagus-LS, redaktie Laus Stultitiae,

studiekommissie) zijn met ingang van genoemde datum opgeheven. De belangen van de katolieke studenten zullen vanaf 1 september a.s. behartigd worden door de THEOLOGISCHE STUDIEVERENIGING UTRECHT met haar verschillende kommissies en - voor strikt K.T.H.U.-aangelegenheden - door de studentenleden van de 'kommissie van advies van het kuratorium van de K.T.H.U.' Verder willen wij u erop wijzen dat vanuit de TS-ERASMUS het THEOLOGISCH WERKGEZELSCHAP 'OSMOSE' is opgericht; 'OSMOSE' is één van de zeven teologiese gezelschappen van de Faculteit der Godgeleerdheid. Kontaktadres: Clemens van Weelden, Kometenlaan 74, Bilthoven. Tenslotte nemen wij afscheid van u allen. Wij danken u allen zeer hartelijk voor de prettige en meestal vruchtbare samenwerking. Hartelijke groeten en alle goeds! Henk Janssen, voorzitter, Ton Douwes, sekretaris, Peter van Kessel, penningmeester, Peter de Koning, sekr. ekstern, Hans te Winkel, sekr. TSU-zaken, René Grotenhuis, sekr. Utrecht, Niko Kwakman, sekr. studiezaken.

Theologische Studievereniging Utrecht
Het bestuur van de Theologische Studievereniging Utrecht is voor het kollege-jaar 1970-1971 als volgt samengesteld: Klaas Eldering, Praeses; Henk Janssen, vice-praeses; Jan Hazeleger, ab actis; Ed Reefhuis, fiscus; Wim Arendshorst, studiezaken; Albert Carstens, public relations; Hesdi Zamuël, algemene zaken.
Korrespondentieadres: Transitorium II, 26.23.04, Heidelberglaan 2, Utrecht. (030) 539111 toestel 2080.

faculteiten

Godgeleerdheid

Gepromoveerd
9 juli promoveerde de heer E. Schroten, Kon. Emmaweg 59, Houten, tot doctor in de Godgeleerdheid op het proefschrift: Kerker of tempel? Over de zin van de lichamelijkheid.
In de dissertatie tracht dr. Schroten aan te tonen, dat het dualistische mensbeeld als verklaringsmodel onbruikbaar is, omdat de ziel een principieel niet vaststelbare grootheid is. In de tweede plaats wordt duidelijk gemaakt, dat de 'mythe van de kerker der ziel' als zingevend model onbijbels is. In het licht van het christelijk geloof ligt de zin van het bestaan niet in een verlost worden van de ziel uit het lichaam, doch daarin dat de mens zijn lichaam mag beschouwen als 'tempel van de H. Geest', hetgeen betekent dat hij bestemd is om Gods handelingsmogelijkheid te zijn, met ethische consequenties daaruit volgend. Promotor was prof. dr. J. de Graaf, gewoon hoogleraar in de ethiek met inbegrip van de wijsgerige ethiek en de encyclopedie der Godgeleerdheid.

Colleges bijvak didactiek en algemene didactiek
Zie onder sociale wetenschappen.

Rechten

Tentamen Strafprocesrecht B I
Het schriftelijk tentamen strafprocesrecht B I wordt afgenomen dinsdag 15 september van 10-12 uur, in Achter de Dom 22. Tentamenboekje/identiteitsbewijs meebrengen.
Opgave voor het tentamen is noodzakelijk en wel vóór 7 september a.s. op het Criminologisch instituut, Koningslaan 10.
Doorvraaguren voor het tentamen strafprocesrecht B I op basis van de door de deelnemers reeds bestudeerde stof: dinsdag 1 september van 2-4 uur met een vervolg op 8 september van 2-4 uur. Opgave hiervoor op het Criminologisch instituut vóór 28 augustus 1970.

Forensische Psychiatrie
De colleges van prof. Kloek worden hervat op dinsdag 15 september a.s. te 17.05 uur precies, in de collegezaal van prof. Plokker, ingang Hartingstraat.

Doceergebouw Juridische Faculteit
Per september 1970 zal het doceergebouw voor de kandidaatsopleiding gevestigd zijn in de Jacobsstraat, boven modehuis Jacobi, 3e verdieping.

Aanmelding werkgroepen K II
Tot 1 september a.s. is er nog gelegenheid in te schrijven voor de K II werkgroepen. Wilt u uw studieboekje meebrengen?
Aanvang colleges en werkgroepen: K I 14 sept. (met het kamp); K II 21 sept. doct. 14 sept. (prof. Hijmans v. d. Bergh zal zijn colleges aanvangen op 30 sept.; i.v.m. het afscheidscollege van prof. Schuttevâer zal hij alleen het eerste uur college geven).

Tentamen Historische Ontwikkeling van het recht II
Op 10 sept. a.s. zal zowel voor hen die vorig jaar K I/K II werkgroepen hebben gelopen, als voor de overigen (o.a. herhalers) een tentamen worden gehouden. Voor de eerste categorie is vereist: uit het boek van prof. Kunst, hfdst. 4, deel I, gedeelten van hfdst. 2 deel II, hfdst. 4, deel II.
Voor de laatste categorie: hfdst. 4 deel I, hdfst. 5 en 6 deel II.
Voor exacte tentameneisen wordt verwezen naar de wetenschappelijk medewerkers van HO, Instituut voor Rechtsgeschiedenis, Boothstraat 17.

Vacature student-assistent onderwijsorganisatie
De faculteit is in de gelegenheid gesteld een student-assistent aan te trekken, die in het bijzonder zal worden belast met het verzorgen van de verslaggeving van de vergaderingen van faculteitscommissies, zoals o.m. de kandidaats-, de doctoraal- en de voorlichtingscommissie.
Hiervoor wordt gevraagd gedurende vier halve dagen per week een student(e) met bijzondere belangstelling voor het gebeuren binnen de faculteit, die goed kan notuleren en typen. Opgave aan het Bureau der Faculteit, Boothstraat 1 c.

Tentamens K I en K II
Alle tentamens worden gehouden in Tivoli.
1 sept. '70, 10.00 uur burgerlijk recht, K II.
2 sept. '70, 10.00 uur micro-economie deel A, 14.00 uur micro-economie deel B, K I.
3 sept. '70, 10.00 uur strafrecht K II.
3 sept. '70, 10.00 uur staatsrecht K I.
4 sept. '70, 10.00 uur macro-economie, K. I-K II.
7 sept. '70, 10.00 uur H.O. I, deel A, 14.00 uur H.O. I deel B, K I.
8 sept. '70, 10.00 uur rechtsfilosofie, K II.
10 sept. '70, 10.00 uur H.O. II, K II.
11 sept. '70, 10.00 uur inleiding rechtswetenschap deel A, 14.00 uur inleiding rechtswetenschap deel B, K I.

Betaling examengeld voor kandidaatsexamen
Degenen, die in september het gehele kandidaats-II examen denken af te leggen, dienen *f* 60 examengeld te storten op girorekening 65233 van de Rijksuniversiteit te Utrecht.
Het stortingsbewijs moet voorin het studieboekje worden gelegd, bij voorkeur met een plakbandje vastgezet. Men ontvangt het dan met het studieboekje terug.
Bij de mededelingen s.v.p. vermelden: voor kandidaatsexamen rechten.

(Her)Tentamen Oud Vaderlands Recht
Hertentamen of (met toestemming) eerste deelneming aan het tentamen Oud Vaderlands Recht in september zal mogelijk zijn op vrijdag 4, dinsdag 8 of woensdag 9 september. Aanmelding hiervoor persoonlijk of telefonisch uitsluitend des middags, bij mevrouw De Wilde, Boothstraat 1 c, kamer 102, tot en met 24 augustus. Ook kan men zich schriftelijk opgeven op bovenvermeld adres uiterlijk tot en met 24 augustus.
Het tentamen wordt in Zeist ten huize van prof. De Monté ver Loren (Krullelaan 28) afgenomen.

Spreekuur mevrouw De Wilde
Het is absoluut noodzakelijk dat de studenten zich houden aan de regel dat zij alleen 's middags na twee uur bij mevr. De Wilde terecht kunnen, extraneï en zeer bijzondere gevallen uitgezonderd.

Toelating K-II examen
Degenen, die niet in het bezit zijn van een Nederlands einddiploma H.B.S. of gymnasium, zijn niet zonder meer toegelaten op grond van buitenlandse diploma's, ook niet van een buitenlandse internationale school.
Zij dienen aan de Minister van Onderwijs om toelating tot de examens in de Faculteit der Rechtsgeleerdheid te Utrecht te vragen. Het verdient aanbeveling een fotokopie van het behaalde getuigschrift bij de aanvrage te voegen.
De beslissing van de Minister moet op het Faculteitsbureau worden aangetekend. Zolang geen toelating is verkregen (hetgeen enige maanden kan duren) kan men het kandidaatsdiploma niet behalen.

Tentamen Latijn voor K II
Degenen, die in 1969 zijn aangekomen en nog het voortentamen Latijn tot na het K-I examen konden uitstellen, moeten er mee rekening houden, dat zij het tentamen Latijn behaald moeten hebben voordat zij uitslag van het K-II kunnen krijgen.
Het eerstvolgende tentamen Latijn volgens de nieuwe normen is 1 september a.s.

Tentamen Latijn
Het tentamen Latijn, dat met ingang van 1 oktober a.s. vóór het K-1 behaald moet zijn, zal schriftelijk worden afgenomen op 1 september a.s. om 2 uur in Tivoli, Lepelenburg, alhier.
Aanmelding per briefkaart vóór 25 aug. a.s. bij mevrouw mr. E. C. de Wilde-Boelen, Boothstraat 1c, Utrecht. (kamer 102).

Semestersysteem basisdoctoraal privaatrecht
Met ingang van de cursus 1970/1971 zal het semestersysteem voor basisdoctoraal privaatrecht worden ingevoerd. Dit betekent, dat het studiejaar, voor wat betreft het onderwijs, in twee gelijke semesters van 13 weken, te weten een semester van 14 september 1970-11 december 1970 en een semester van 18 januari 1971-26 maart 1971 en 19 april 1971-30 april 1971, zal worden verdeeld.
In ieder semester zal er een, in beginsel, gelijk pakket onderwijs worden aangeboden. Na afloop van een semester wordt men geacht zich voldoende te hebben kunnen voorbereiden op het examen privaatrecht. Is men van zins een bepaald semester onderwijs privaatrecht te volgen, dan is het de bedoeling, niet tegelijk onderwijs publiekrecht te volgen of zich op een examen publiekrecht voor te bereiden.

Verplichte practica privaatrecht B I/N I
Onder verwijzing naar hetgeen is opgemerkt onder 'Semestersysteem basisdoctoraal privaatrecht', wordt medegedeeld, dat zij, die hun examen K II in zijn geheel met goed gevolg hebben afgelegd, zich voor het begin van een semester, dus resp. vóór 14 september 1970 of vóór 18 januari 1971, voorzien van twee pasfoto's, dienen te laten inschrijven voor de practica B I of N I bij de administratie van het Molengraaff Instituut voor Privaatrecht, Nieuwe Gracht 60.
Men is verplicht 8 practica te volgen, terwijl het aantal deelnemers per groep is vastgesteld op 12. Maximale capaciteit 1e semester: 120 deelnemers. In januari 1971 wordt opnieuw gelegenheid geboden practica te volgen. Aanvang practica 1e semester: in de week van 28 september 1970.
Ter bevordering van een goede studiebegeleiding wordt men geacht zich niet voor een practicum privaatrecht aan te melden, wanneer men van plan is eerst tentamen staats- en/of strafprocesrecht af te leggen.
Bij de op de practica te behandelen stof zal aansluiting worden gezocht bij het reeds in het semester gegeven onderwijs.
De studenten Notariaat dienen zich voor de eerste cyclus practica op te geven in verband met de volgorde van de door hen af te leggen examens.

Privaatrechtelijke Rechtsvergelijking Einddoktoraal
In het eerste semester van 1970-1971 zullen de werkgroepen rechtsvergelijking aanvangen op 15 september, 13 oktober en 10 november steeds om 16.15 uur in het Molengraaff Instituut. Voor verdere inlichtingen zie Fakulteitsgids.
Opgaven bij mr. F. J. A. van der Velden, Molengraaff Instituut, Nieuwe Gracht 60, tel. 19146/19147.

Interdisciplinaire Werkgroep Criminologie
Prof. Kempe is voornemens om, bij voldoende belangstelling, wederom een interdisciplinaire werkgroep te vormen ter bespreking van vraagstukken welke tot de criminologie, in ruime zin genomen, behoren. De startomvang in de groep zal 15 deelnemers bedragen, indien mogelijk verdeeld in 5 juristen, 5 psychologen en 5 sociologen. Ook bij een wat kleiner aantal opgaven zal het echter wel mogelijk zijn een groep te organiseren.
Eventuele belangstellenden worden verzocht zich vóór 30 september op te geven, hetzij schriftelijk bij Prof. Kempe, hetzij telefonisch of mondeling bij de secretaresse, mevr. Niesten. Begin oktober wordt een samenspreking gehouden, waarvan de datum nog nader zal worden aangekondigd, betreffende het eventueel te behandelen onderwerp.

Student-assistente
Prof. van Opstall vraagt per 1 september 1970 een student-assistente voor maximaal 4 halve dagen per week. Gegadigden dienen het examen B I met goed gevolg te hebben afgelegd en bij voorkeur voornemens te zijn in privaatrechtelijke richting af te studeren.
Aanmelden bij mr. T. A. W. Sterk of bij mevr. van der Meer.

Examen staats- en adm. recht basisdoct. II
Ten behoeve van studenten die na 31 december 1970 staatsrecht B II zullen afleggen wordt een herziene arrestenlijst uitgegeven. Deze lijst zal na 1 september a.s. verkrijgbaar zijn bij het instituut voor staats- en adm. recht, Maliesingel 41.

Einddoctoraalexamen staats- en adm. recht
Voor degenen die na 31 december 1970 basisdoct. II afleggen en daarna in de staats- en administratiefrechtelijke richting afstuderen, is een scriptie over een staats- of administratiefrechtelijk onderwerp verplicht.
Inlichtingen worden verstrekt op het instituut voor staats- en administratiefrecht, Maliesingel 41, tel. 23641.

Vakatures
Gevraagd: enige kandidaats-assistenten.
Taak: begeleiding van het rechtbankbezoek door K II-studenten. Duur: v.a. 1 sept. 1970 tot (voorlopig) 1 febr. 1971.
Salaris: gebruikelijke regeling. Vereist: minstens tentamen strafprocesrecht B I; de voorkeur gaat uit naar studenten die van het B II-eksamen reeds het tentamen strafrecht hebben afgelegd en die belangstelling hebben voor het einddoktoraal strafrecht. Aanmelding: schriftelijk (onder vermelding van studieresultaten) binnen 14 dagen bij: mevrouw mr. J. E. Kruijff-Bronsing, Criminologisch Instituut, Koningslaan 10, Utrecht. (tel. 512241).

Straf- en strafprocesrecht K II
De regeling van het rechtbankbezoek t.b.v. het K II zal nader worden bekend gemaakt op de werkgroepen.

Doctoraal
— De nieuwe studieregeling Exameneisen Strafrecht/Strafprocesrecht t.b.v. de doctoraalstudie (dd. september 1970) is vanaf 1 september 1970 verkrijgbaar op het Criminologisch Instituut, Koningslaan 10, Utrecht.
— Op de eerste colleges straf- en strafprocesrecht zullen bulletins worden uitgereikt betreffende de concrete studievoorzieningen in het eerste semester, met name de nieuwe regeling van de doorvraaguren en de examenperiodes.
— Een stencil Richtlijnen voor Scripties is te verkrijgen op het Criminologisch Instituut.

B I
Het schriftelijk tentamen strafprocesrecht B I wordt afgenomen dinsdag 15 september van 10-12 uur, in Achter de Dom 22. Tentamenboekje/identiteitsbewijs meebrengen.
Opgave voor het tentamen is noodzakelijk en wel vóór 7 september a.s. op het Criminologisch Instituut, Koningslaan 10.
Doorvraaguren voor het tentamen strafprocesrecht B I op basis van de door de deelnemers reeds bestudeerde stof: dinsdag 1 september van 2-4 uur met een vervolg op 8 september van 2-4 uur

Kontaktpersonen
Als kontaktpersonen kunnen benaderd worden: voor K II: mevr. mr. J. E. Kruijff-Bronsing; voor B I: mr. N. D. Jörg; voor B II: mr . C. Kelk; voor Einddoctoraal: dr. Th. J. B. Buiting, allen op het Criminologisch Instituut, Koningslaan 10, tel. 512241.

Reis naar Kopenhagen
Van 27 september t.m. 3 oktober 1970 organiseert de Juridische Studenten Vereniging Utrecht een studiereis naar Kopenhagen.
Kosten met inbegrip van reiskosten (bus en boot) en de kosten van volledig pension zullen ongeveer *f* 190,— bedragen.
Gegadigden kunnen zich opgeven door intekening op een lijst die in het Molengraaff instituut hangt of door het sturen van een briefje naar de JSVU, Nieuwe Gracht 60, Utrecht. Daar slechts een dertigtal personen kunnen deelnemen is het aan te raden zich spoedig op te geven.

Geneeskunde

Nieuwe directrice S.A.Z.U.
Met ingang van 1 januari 1971 is benoemd tot directrice van het Academisch Ziekenhuis mej. zr. J. C. M. H. Speekenbrink.
Zr. Speekenbrink is thans verpleegkundig hoofd van de E.E.G.-gezondheidsdienst te Brussel. Van 1961-1964 was zij in het Academisch Ziekenhuis werkzaam, o.a. als docente bij de opleiding van verplegenden.

Bestuur faculteit.
Het bestuur van de fakulteit der geneeskunde te Utrecht is voor de kursus 1970-1971 als volgt samengesteld:
prof. dr. H. Deenstra, voorzitter; prof. J. J. Groen, sekretaris; prof. dr. A. de Minjer, assessor; prof. dr. H. Verbiest, assessor; drs. J. M. C. Douze, assessor.
Als vaste adviseurs van het bestuur zijn aangesteld: prof. dr. P. G. Gerlings, voor zaken betreffende het Interfakultair Overleg Geneeskunde (I.O.G.); prof. dr. J. C. M. Hattinga Verschure, voor bouwzaken; prof. dr. H. A. W. M. Tiddens, voor onderwijszaken.
De voorzitter en de sekretaris zullen de fakulteit vertegenwoordigen in de senatus contractus.

Blokcursus Dermatologie
Voor degenen die in de periode 14 t.m. 18 september de blokcursus Dermatologie zullen volgen, is er gelegenheid zich hiervoor op te geven van 31 augustus tot 5 september dagelijks tussen 11.00 uur en 12.00 uur bij de secretaresse.

Medische Psychologie
Overwogen wordt om in het collegejaar 1970 - 1971 voor vierdejaars medische studenten in beperkte mate de mogelijkheid te scheppen om in groepen een literatuurstudie en-of onderzoek(je) te doen op het gebied van de medische psychologie. Zij, die hiervoor belang-

stelling hebben, worden verzocht kontakt op te nemen met mej. Homsma, tel. 15831 - toestel 90.
Er wordt eigen inbreng verwacht.

Blokcursus kindergeneeskunde
Van 7 tot en met 11 september 1970 wordt er een blokcursus Kindergeneeskunde gegeven. Deze blokcursus is voor diegenen, die het C3 examen in juni met goed gevolg hebben afgelegd en zijn ingedeeld voor de blokcursusgroep in september.
Men kan zich opgeven van 20 tot en met 28 augustus bij de onderwijssecretaresse, Wilhelmina Kinderziekenhuis, Nieuwe Gracht 137, Utrecht.
U wordt verzocht bij opgave een pasfoto mede te brengen.
Tevens kan men de klapper Kindergeneeskunde kopen à *f*17,50, zodat deze bestudeerd kan worden vóór de aanvang van de cursus. Het afsluitend tentamen zal worden afgenomen op 10 oktober 1970. Plaats en tijd zullen nog worden bekend gemaakt.

Voortentamen kindergeneeskunde
De allerlaatste mogelijkheid voor doctorandi oude stijl, om toegelaten te worden tot het co-assistentschap Kindergeneeskunde zal zijn op 26 september 1970 in het Kinderziekenhuis. Aanvang 10.00 uur, in de collegezaal, van het Wilhelmina Kinderziekenhuis.
Opgave vóór 24 september 1970 bij de onderwijssecretaresse, Nieuwe Gracht 137.

Beurs Scrineriusstichting
Bestuurderen van de Scrineriusstichting te Utrecht roepen gegadigden op voor een beurs, welke gegeven kan worden aan een student in de geneeskunde of de diergeneeskunde, die niet (volledig) in staat is de kosten van zijn studie te betalen. Bij voorkeur komt hij of zij in aanmerking, die in Friesland geboren is en aan de Rijksuniversiteit te Utrecht studeert.
Verzoekschriften, vergezeld van de nodige gegevens, o.a. betreffende financiële positie en bekwaamheid, worden zo spoedig mogelijk ingewacht bij de secretaris der stichting, dr. D. Swierstra, Van Meursstraat 12 te Utrecht. Aanvraagformulieren kunnen op dit adres worden verkregen

Wisk. en Natuurwetenschappen

Cum laude
8 juli jl. promoveerde cum laude de heer H. Nieuwenhuijzen, Toscadreef 15, Utrecht, tot doctor in de wiskunde en natuurwetenschappen op het proefschrift: Experimenteel onderzoek aan optische heterodyne spectroscopie.
In het proefschrift wordt de mogelijkheid van het mengen van twee lichtsignalen op het oppervlak van een fotocel onderzocht. Het betreft het signaal van een sterke monochromatische coherente lichtbron(laser) en het licht van een zwakke niet monochromatische puntvormige bron(ster).
Promotor was prof. dr. H. G. van Bueren, gewoon hoogleraar in de sterrenkunde, i.h.b. de natuurkundige grondslagen van de sterrenkunde.

Gepromoveerd
8 juli jl. promoveerde de heer W. van Rensbergen, 2610 Wilrijk (Antwerpen), Oosterveldlaan 45, tot doctor in de wiskunde en natuurwetenschappen op het proefschrift: Het H -ion in de isoëlektronische reeks van Helium.
In het proefschrift wordt nagegaan welke algemene methoden kunnen worden aangewend om de energieën en golffuncties van gebonden atomaire systemen met 2 elektronen te berekenen.
Promotor was prof. dr. H. G. van Bueren.
De heer Van Rensbergen heeft een vrij lange loopbaan als hardloper achter de rug en verzamelde hierin bijna 20 selecties voor vertegenwoordigende Belgische ploegen.

Peterhouse, Cambridgebeurzen
Peterhouse, Cambridge, Engeland, stelt voor het jaar 1971-'72 wederom beurzen beschikbaar.
De research studentships (3) zijn bestemd voor mannelijke studenten, die op 1 december 1971 nog geen 25 jaar oud zijn en die vóór augustus 1971 hun kandidaatsexamen in de faculteit der wiskunde en natuurwetenschappen zullen hebben afgelegd.
De beurshouders moeten in Cambridge komen werken voor hun Ph. D. De beurzen bedragen maximaal £ 600 per jaar. Aanvragen moeten vóór 1 april 1971 worden ingediend. Formulieren daartoe zijn verkrijgbaar bij de Senior Tutor, Peterhouse, Cambridge, Engeland.

De research fellowships zijn bestemd voor degenen, die op 1 oktober 1970 alle examens hebben afgelegd, welke vereist zijn voor het behalen van een 'first degree' aan een universiteit en die op die datum nog geen 30 jaar oud waren.
Aanvragen moeten vóór 1 november 1970 worden ingediend bij de Master, Peterhouse, Cambridge, Engeland.
Deze beurzen bedragen maximaal £ 900 per jaar, benevens een huwelijkstoelage van £ 300 per jaar en een kindertoelage van £ 50 per kind per jaar. Logies en maaltijden worden gratis verstrekt door Peterhouse.
De aanvragen moeten vergezeld gaan van een geboortebewijs, een opsomming van de verkregen academische diploma's, een omschrijving van verricht wetenschappelijk werk en een plan van het wetenschappelijk werk, dat men wil gaan entameren; voorts de namen van twee of drie personen, die bereid zijn inlichtingen te verschaffen.
Dissertaties en publikaties moeten vóór 15 november a.s. naar de Master van Peterhouse gezonden worden. De duur van de beurzen is drie jaar.

Colleges bijvak didactiek en algemene didactiek
Zie onder sociale wetenschappen.

• **Wis-, sterren- en natuurkunde**

Herhalingstentamen Statistische Mechanica
Op donderdag 1 oktober a.s. zal om 14.30 uur in de blauwe zaal van het Transitorium I gelegenheid zijn tentamen af te leggen over het college Statistische Mechanica van dr. B. U. Felderhof. Medio januari zal er nog een laatste gelegenheid zijn over dit college tentamen te doen.

Chemie N2
Op 8 oktober aanstaande wordt het tentamen chemie aan N2-studenten afgenomen; plaats: Rode zaal Transitorium, De Uithof; aanvang 14.30 uur; aanmelding uiterlijk 2 oktober bij mej. Van den Brink, Organisch Chemisch Laboratorium, Croesestraat 79, kamer 136.

• **Scheikunde**

Overgangsregeling kwantumchemie
Het nakandidaatskollege kwantumchemie wordt met ingang van september 1970 opgenomen in een voorkandidaatsblokkursus struktuurchemie. Voor nakandidaten die het tentamen kwantumchemie nog niet hebben gedaan, geldt de volgende overgangsregeling.
Er wordt een schriftelijk tentamen afgenomen voor hen die het kollege 1969/70 of eerder gevolgd hebben, op 21 september en 3 december 1970. Bij voldoende belangstelling wordt er omstreeks half september resp. half november nog één middag of ochtend een werkkollege/vragenuur gehouden.
Voor deelname aan het tentamen en eventueel het vragenuur kan men zich tot 8 september resp. 16 november opgeven bij mej. Van den Brink, kamer 136 Organisch Chemisch Laboratorium.
Van hen die in 1967 of eerder zijn aangekomen en bovengenoemd tentamen op 3 december 1970 nog niet hebben afgelegd, wordt verwacht dat zij de inleidende kolleges en de kolleges over chemische binding van de kursus struktuurchemie volgen. Hierover kan eind maart 1971 tentamen worden afgelegd.
Als basis is het noodzakelijk de stof samengevat in een aantal stencils bij de hoofdstukken 9, 12 en 16 van het boek Basic Principles of Chemistry, H. B. Gray & G. P. Haight Jr., Benjamin 1967, te kennen. Exemplaren van deze stencils zijn verkrijgbaar op kamer 136 van het Organisch Chemisch Laboratorium.
Over de daarin behandelde stof zullen in december 1970 nog cirka vijf vragenuren/werkcolleges georganiseerd worden. Opgave hiervoor tot 20 november op kamer 136 Organisch Chemisch Laboratorium.
Studenten, aangekomen in 1968 of later, volgen de blokkursus struktuurchemie en leggen daarover eind maart een tentamen af.

Statistische thermodynamica
Voor chemische kandidaten die 't kandidaatsexamen oude stijl hebben afgelegd (aangekomen in 1967 en eerder), zal nog éénmaal een college statistische thermodynamica worden gegeven, en wel in de periode maart-juni 1971.
Plaats en tijd worden nog nader aangekondigd. Diegenen die het college al eerder hebben gevolgd, kunnen op de gebruikelijke manier mondeling tentamen doen.

Didaktiek van de scheikunde
A: Voor het verkrijgen van de lesbevoegdheid in de scheikunde is voorzover het de vakdidaktiek betreft nodig: 1. het volgen van het college vakdidaktiek van de scheikunde; 2. 60 uur hospiteren; 3. het volgen van een practicum les en demonstratieproeven gedurende 12 middagen.
Het college zal beginnen op 29 september a.s. te 16.45 uur precies.
Als men de aantekening voor de lesbevoegdheid dit cursusjaar wil halen wordt men verzocht zich op te geven op een van mijn spreekuren op 15, 22 of 29 september van 15.30 tot 16.30 uur in het Analytisch Chem. Lab. Croesestraat 77 A.
Men moet zich voor de colleges algemene didaktiek opgeven bij de secretaresse van prof. Mossel, Budapestlaan 6. Deze colleges beginnen op vrijdag 2 oktober (13.00 uur) of op dinsdag 6 oktober (19.00 uur).
B: Indien men als bijvak pedagogiek en didaktiek neemt, moet men o.m. hiervoor volgen een werkcollege vakdidaktiek. Dit college staat o.l.v. dr. Docters van Leeuwen. Het wordt gehouden dinsdags om de 14 dagen van 14.00 tot 16.30 uur. Het college begint op 29 september a.s. om 14.00 uur precies.
Indien men aan dit college wil deelnemen wordt men verzocht zich op te geven bij dr. J. W. Schuyl, op een van zijn spreekuren op 15 of 22 september van 15.30 tot 16.30 uur.
Men moet zich voor de colleges algemene didaktiek voor het bijvak opgeven bij de secretaresse van prof. Mossel, Budapestlaan 6. Deze colleges beginnen met een besprekingscollege op vrijdag 2 oktober om 15.00 uur.

• **Geologie en Geofysica**

Chemie N 2
Zie onder wiskunde, sterrenkunde en natuurkunde.

• **Biologie**

Cursus mycologie
De cursus mycologie wordt gegeven in het Centraalbureau voor schimmelcultures te Baarn van 22 september tot 16 oktober a.s. Opgave zo spoedig mogelijk, tot uiterlijk 10 september, bij dr. J. A. von Arx, Oosterstraat 1, Baarn.

Phytopathologisch laboratorium 'Willie Commelin Scholten'
Na haar emeritaat per 1 september is prof. dr. L. C. P. Kerling nog bereid tentamen fytopathologie af te nemen in de maanden oktober en november 1970.

Genetisch Practicum.
In de cursus 1970-1971 zal er een genetisch practicum gegeven worden voor tweedejaars biologen van de studierichtingen B 1 t.m. B 5. In verband met de voorbereidingen en beschikbare plaatsruimte is het noodzakelijk zich apart op te geven als deelnemer aan dit practicum. Voor zover er plaats is kunnen ook ouderejaars biologen, die het practicum nog niet of met onvoldoende resultaat gevolgd hebben, zich opgeven.
Opgave vóór 15 september bij de secretaresse van het Genetisch Instituut met vermelding van : 1. jaar van inschrijving; 2. studierichting; 3. studieadres, vakantieadres.
M.O.-studenten dienen tevens te vermelden of zij aan de dag- of avondopleiding deelnemen.

Kandidaatstentamens Scheikunde Dierfysiologie.
Voor de B1 en M.O.-studenten, die in september 1970 4e-jaars worden, bestaat gelegenheid het schriftelijk tentamen scheikundige dierfysiologie af te leggen op de ochtend van: dinsdag 8 september, dinsdag 27 oktober en dinsdag 24 november 1970.
Er wordt op gewezen, dat na overleg met de onderwijscommissie van de subfaculteit biologie en de studieraad biologie is besloten de tentamens scheikundige dierfysiologie niet meer iedere maand, doch plm. 3 x per jaar af te nemen.
De hierboven genoemde data gelden als 'overgangsregeling' voor de 4e en ouderejaars studenten.
Daarna valt men, met de B1 en M.O.-studenten, die in september 1970 3e-jaars worden, onder deze nieuwe regeling. Voor deze studenten is er schriftelijk tentamen scheikundige dierfysiologie op dinsdag 19 januari en dinsdag 18 mei 1971.
Men kan zich telefonisch of persoonlijk opgeven tot de daaraan voorafgaande woensdagmiddag 12.00 uur bij de secretaresse van het Lab. v. Scheikundige Dierfysiologie, Jan van Galenstraat 40.
U hoort dan tevens plaats en tijd van het tentamen.
Voor B2, B3, B4 en B5-studenten blijft voorlopig de regeling gehandhaafd, dat zij voor het tentamen een afspraak kunnen maken met de secretaresse van het Lab. v. Scheikundige Dierfysiologie.

Tentamens Scheikunde voor Biologie M.O.
In het komende cursusjaar zal er gelegenheid zijn de tentamens Scheikunde voor Biologie M.O. af te leggen op de volgende data.
12 september: Scheikunde I; Scheikunde II oude stijl; Scheikunde II nieuwe stijl.
20 maart: Scheikunde 1; Scheikunde II oude stijl;
24 april: Scheikunde II nieuwe stijl.
29 mei: herkansingen Scheikunde II oude stijl; Scheikunde II nieuwe stijl.
Het tentamen Scheikunde aan het eind van het voorbereidend jaar kan worden afgelegd in de tweede helft van april, terwijl de herkansing een maand later zal zijn. N.B. Daar het college Scheikunde I niet meer wordt gegeven, zal het bijbehorende tentamen dit jaar voor het laast worden afgenomen; laatste gelegenheid dus 20 maart 1971.
Alle tentamens worden afgenomen in de collegezaal van het Laboratorium voor Vergelijkende Fysiologie, Jan van Galenstraat 40, Utrecht des middags om 2 uur.

• **Farmacie**

Rooster van eerstejaars tentamens
N.B. Men wordt verzocht bij elk tentamen de studiekaart mede te nemen.
4 sept. 8.30 uur: kwalitatieve analyse
9 sept. 8.30 uur: kwantitatieve analyse (waaronder berekeningen)
14 sept. 14.00 uur: analytische chemie (dr. Van Gogh).
De hierbovengenoemde tentamens vinden plaats in de kleine collegezaal van het Farmaceutisch Laboratorium.
De uitslag zal worden gegeven maandag 21 september te 14.00 uur in de grote collegezaal.
Systematische plantkunde (dr. Gadella): mondeling tentamen na afspraak vanaf 15 september.

Letteren

Colleges bijvak didactiek en algemene didactiek
Zie onder sociale wetenschappen.

• **Westerse taal en letterkunde**

Aanvangsdata studierichtingen eerstejaars
Wijziging: Duits, 21 september oriënteringsbijeenkomst 10.00 uur Instituut Frantzen Biltstraat 131; aanvang colleges eveneens 21 september.

Frans en Occitaans Instituut
Besprekingscollege voor 1e jaars studenten Frans: maandag 24 augustus, 14.00 uur op het Frans Instituut, Drift 15.
De eerstejaars worden verzocht 14 september om 10.00 uur aanwezig te zijn op het Instituut voor Toegepaste Taalkunde, Wilhelminapark 11, in verband met het talenprakticum, dat 3 weken lang verplicht gevolgd zal moeten worden.
Gedurende deze periode dient men beschikbaar te zijn voor dit practicum.

Openingscollege voor ouderejaars studenten: maandag 28 september, 10.15 uur, op het Instituut.

Aanvang der colleges: donderdag 8 oktober.

Instituut voor Italiaanse Taal- en Letterkunde
Voor hen die hun tentamenresultaten willen verbeteren zal er een **herkansingsweek** worden gehouden en wel van **14-18 september a.s.** Zij die hieraan willen mee doen moeten zich bij het Instituut opgeven. T.z.t. zal aldaar ook het rooster van deze week bekend gemaakt worden.
De colleges Italiaans zullen maandag 5 **oktober** beginnen. Te voren is er een **besprekingscollege** op dinsdag **29 september** volgens onderstaand schema: 14.00 uur: Hoofdvak 2e jaars en ouderen: 15.00 uur: Alle 1e-jaars (dus hoofdvak en tolk-vertaler); 16.00 uur: Tolkvertalers 2e jaars en ouderen; 17.00 uur: Bijvak-studenten.
Prof. dr. M. L. Alinei zal vanaf 26 augustus a.s. des woensdags van 13.00-14.00 uur weer spreekuur hebben.

• **Niet westerse taal- en letterkunde**

Egyptisch en Koptisch
Zij, die belangstelling hebben voor de studie van de talen Egyptisch en Koptisch worden uitgenodigd voor een bespreking ter regeling van de colleges op dinsdag 6 oktober om 14.00 uur, kamer 05.04, verdieping 25, Transitorium II, Heidelberglaan 2, 'De Uithof'.
Leermiddelen: H. Brunner, Abriss der Mittelägyptischen Grammatik, Graz, 1967. G. Steindorff, Kurzer Abriss der Koptischen Grammatik.
Wie niet kan komen wordt verzocht zich met prof. Zandee in verbinding te stellen.

• **Geschiedenis, kunstgeschiedenis, archeologie en muziekwetenschap**

Cultuurgeschiedenis van Egypte
Voor belangstellenden van alle studierichtingen wordt dit college gehouden in de trant van een Studium Generale. Begin op woensdagavond 7 oktober om 19.00 precies, zaal 9 Universiteitsgebouw, Domplein. De colleges worden gegeven aan de hand van dia's, gedeeltelijk in kleur. Onderwerp: Egyptische tempels en goden.
De docent: prof. dr. J. Zandee, Turandotdreef 5, Utrecht, tel. 711404.

Diergeneeskunde

Beurs Scrineriusstichting
Zie onder geneeskunde

Sociale wetenschappen

Programma afscheid prof. H. Th. Fischer
In verband met zijn emeritaat per 1 september a.s. is prof. Fischer voorne-

mend op **donderdag 3 september** afscheid te nemen als hoogleraar in de Culturele Antropologie met een rede te houden in de **Geertekerk** te Utrecht, aanvangende 14.15 uur precies.
Congres: **Huwelijk en sex-relaties, vroeger, nu en in de toekomst.**
Dit congres vindt plaats op dinsdag 1 en woensdag 2 september a.s. in De Uithof (Transitorium I). Het programma luidt als volgt:
Dinsdag 1 september:
10.15 uur: **Dr. J. van Ussel** (Gent): Huwelijk, sex en voortplanting in het verleden.
11.00 uur: Discussie.
12.00-14.00 uur: Lunchpauze.
14.00 uur: **Prof. dr. G. A. Kooy** (Wageningen): De toekomst van het gezin in de westerse samenleving.
14.45 uur: Discussie/thee.
15.45 uur: Dr. S. v. d. Kwast (Nijmegen): Incest, in het bijzonder in de westerse samenleving.
16.30-17.30 uur: Discussie.
Woensdag 2 september:
10.15 uur: **Prof. dr. J. van Baal** (Utrecht): De eer der vrouw.
11.00 uur: Discussie.
12.00-14.00 uur: Lunchpauze.
14.00 uur: Prof. dr. J. P. Speckman (Leiden): Sociaal-wetenschappelijk onderzoek op het terrein van de geboorteregeling in de ontwikkelingslanden.
14.45 uur: Discussie/thee.
15.45 uur: **Dr. H. Vermeulen** (Utrecht): Ontwikkelingen met betrekking tot het huwelijk in Griekenland.
16.30-17.30 uur: Discussie.
17.30 uur: Sluiting.
Op **dinsdagavond** zal er vanaf ca. 20 uur gelegenheid zijn zich op meer informele wijze met professor en mevrouw Fischer te onderhouden in het kader van een door de studenten georganiseerde gezellige bijeenkomst in de grote eetzaal van de sociëteit 'Symposion' van U.S.R. (Unitas) aan het Lucas Bolwerk no. 8.

• Sociaal Culturele Wetenschappen

Interdisciplinaire werkgroep criminologie
Zie onder rechten.

• Psychologie

Schriftelijk tentamen functieleer (prof. C. F. van Parreren)
Het eerstvolgende schriftelijk tentamen functieleer voor het kandidaatsexamen psychologie zal gehouden worden op vrijdag 4 september 1970, om 14.00 uur in de Witte Zaal, Transitorium I, Uithof.
Aanmeldingen tot uiterlijk 1 september a.s. bij mej. A. Kroon, Psychologisch Laboratorium, tel. 26555, kamer 5.12.
Op dit tentamen zal nog gevraagd worden volgens de oude literatuurlijst vermeld in de studiegids 1969-'70.
Het daarop volgende tentamen vindt plaats op vrijdag 20 november a.s. Ook dan zal nog gevraagd worden volgens de oude literatuurlijst, met dien verstande echter dat voor groep 2S (Van Parreren, Psychologie van het leren I en II) een keuze gemaakt kan worden uit de 2e of 3e druk van deel II. In september-oktober 1970 verschijnt nl. een geheel herziene 3e druk van deel II.

Inschrijving
De eerstejaars studenten in de psychologie dienen zich te laten inschrijven bij de centrale administratie van de subfaculteit psychologie. Gelegenheid voor deze inschrijving wordt gegeven op dinsdag 22, woensdag 23 en donderdag 24 september des middags van 14.00-16.00 uur op het bureau van de subfaculteit, Varkenmarkt 2, 2e étage. Meegebracht moeten worden de collegekaart en drie pasfoto's.
Voor de cursus 1970-1971 zijn bij het propedeuse onderwijs een aantal student-assistentschappen beschikbaar.
Bovendien kunnen bij de cursus studievaardigheden een aantal trainers worden geplaatst.
Zij die belangstelling hebben voor een assistentschap bij het propedeuse-onderwijs kunnen kiezen uit de volgende mogelijkheden:
1. blok functieleer en introductieblok; 2. blok ontwikkelingspsychologie en introductieblok; 3. blokken differentiële en sociale psychologie.
Daar de onder 3. genoemde blokken pas in februari 1971 beginnen, vindt de werving later plaats. Men kan zich echter nu reeds opgeven.
Aanmelding dient vóór 7 september a.s. te geschieden.
De cursus studievaardigheden omvat de SQ3R-methode (survey, question, read, recite, review), het structureren van te behandelen stof, (snel)lezen, taakgerichte groepsactiviteiten.
De werkzaamheden van de trainers voor dit deel (I) van de cursus betreffen de periode 7 september tot 27 oktober 1970. Het tijdstip voor deel II wordt in overleg met de cursisten vastgesteld.
Het minimum-aantal uren per trainer(ster) wordt geschat op 45; honorering *f* 6 per uur. Beschikbaar zijn 15 posten voor deel I.
Het minimum-aantal uren per trainer zich t.z.t. opgeven.
Aanmelding bij drs. R. Uhlenbeck of P. Jongepier, kamer 5.08, Varkenmarkt 2, tel. 26555.

Voor degenen die voor een van de bovenvermelde functies belangstelling hebben en nadere inlichtingen wensen omtrent duur en aard van de assistentschappen, is een uitvoerig stencil verkrijgbaar bij het Bureau van de subfaculteit psychologie, Varkenmarkt 2, kamer 2.05.

Psychologisch Laboratorium
Gevraagd wordt een studentassistent(e) voor de kursus 'studievaardigheden' voor eerstejaars psychologiestudenten (zie elders in U).
De werkzaamheden van deze assistent(e) zullen bestaan uit het voorbereiden van de kursus, het instrueren van de trainers en het begeleiden van de kursus 1970-1971.
In aanmerking komen voorkandidaten psychologie van het jaar 1967 of eerder en kandidaten psychologie.
Aanstelling geschiedt, liefst met onmiddellijke ingang, voor vijf halve dagen per week.
Sollicitanten dienen kontakt op te nemen met drs. R. Uhlenbeck, Psychologisch Laboratorium, Varkenmarkt 2, tel. 26555.

Gevraagd worden train(st)ers voor de kursus 'studievaardigheden' voor eerstejaars psychologiestudenten.
In deze kursus wordt een aantal studievaardigheden behandeld, zoals de SQ3R-methode, het structureren van te behandelen stof, (snel) lezen, taakgerichte groepsactiviteiten.
De werkzaamheden van de train(st)ers bestaan uit:
1. het volgen van een aantal instruktiezittingen in de periode van 7-25 september 1970; 2. het uitvoeren van het programma voor de kursus met groepen van circa 12 eerstejaars psychologiestudenten; 3. het deelnemen aan tussentijdse en afsluitende besprekingen met de assistenten.
Honorering geschiedt op uurbasis (*f* 6,50 per uur). Het minimum-aantal uren per train(st)er wordt geschat op 45. De kursus zelf sluit direct aan op de instruktieperiode van de train(st)ers en zal duren van 29 september t.e.m. 27 oktober a.s.
Aanmeldingen kunnen geschieden vanaf heden tot en met 7 september bij drs. R. Uhlenbeck of Piet Jongepier (kamer 5.08 of de studievaardighedenkamer op het Psychologisch Laboratorium, Varkenmarkt 2, tel. 26555).

Tentamen sociale psychologie voor tweede jaars
Het tentamen sociale psychologie voor 2e jaarsstudenten (drs. R. van der Vegt) zal worden afgenomen op dinsdag 29 september a.s. van 14.30-16.30 uur in de blauwe zaal van het Transistorium.
Voor deelname aan dit tentamen dient men zich zo spoedig mogelijk aan te melden op het secretariaat van het Instituut voor Sociale Psychologie, Lucas Bolwerk 6.

• Opvoedkunde

Lezing prof. Ebel
Op uitnodiging van professor dr. A. D. de Groot, hoogleraar aan de Universiteit van Amsterdam, zal professor dr. Robert L. Ebel van Michigan State University een lezing houden voor genodigden, stafleden, studenten en verdere belangstellenden, op dinsdagavond 25 augustus a.s. 19.00 uur precies in het Paed. Did. Instituut, Prinsengracht 225, A'dam, over het onderwerp: Criterion-Referenced Measurement.
Professor Ebel is niet alleen in de Verenigde Staten maar ook in Europa bekend als onderzoeker en theoreticus in 'achievement testing' en 'onderwijsresearch'.
Hij is de redacteur van de vierde editie (1969) van de Encyclopedia of Educational Research. Zijn bekendste werk in ons land is 'Measuring Educational Achievement'.

Colleges bijvak Didactiek.
Besprekingscollege vrijdag 2 oktober om 15.15 uur, zaal 13 Academiegebouw, Domplein.
Studenten van alle studierichtingen van een 'schoolvak' kunnen met toestemming van de desbetreffende faculteit, subfaculteit of interfaculteit, een bijvak didactiek kiezen. Dit bijvak heeft een a: algemeen didactische en b: vakdidactische component.
De studenten zullen hiervoor werkcolleges volgen die een jaar lang eens per 14 dagen op woensdagavond van 19.00 - 20.30 uur gehouden zullen worden in het Academiegebouw. De zalen zullen nog nader bekend gemaakt worden. Op het besprekingscollege, vrijdag 2 oktober, worden alle bijvakstudenten verwacht. Hierop zullen de docenten ieder een oriënterend exposé, van plm. 20 minuten geven over hun onderwerp, zodat de studenten hun voorkeur kenbaar kunnen maken.
De eisen voor deze colleges zullen op het besprekingscollege bekend gemaakt worden.
Aanmelding zie onderstaand formulier.b: Vakdidactische component.
Over de vakdidactische component volgen eind augustus nadere mededelingen.

Aanmelding.
Schriftelijk, zie onderstaand formulier, aan mej. M. Stenvers, pedagogisch-didactisch instituut voor de leraarsopleiding, Budapestlaan 6, Utrecht én persoonlijk bij de desbetreffende vakdidactiekdocent op resp. spreekuren.

Algemene opmerkingen.
Aangezien zowel de algemeen didactische en vakdidactische colleges voor het bijvak een verdieping beogen van het meer met een praktisch doel behandelde op de 'aantekeningscolleges' kunnen als regel slechts zij zich opgegeven, die reeds de 'aantekeningscolleges' gevolgd hebben.

s.v.p. in blokletters of machineschrift
Naam:
Studie-adres:
Telefoon:
Huisadres:
Telefoon:
Geb. datum:
Geb. plaats:
Eindexamen (opleiding, jaar):
Aangekomen (jaar):
Studierichting:
Kandidaats (maand en jaar):
Aantekening onderwijsbevoegdheid gehaald op:

Colleges algemene Didactiek.
Aan allen die in de cursus 1970-1971 de colleges algemene didactiek voor de aantekening voor de onderwijsbevoegdheid willen volgen, wordt verzocht zich door middel van het aan het eind van deze mededeling afgedrukte formulier vóór 14 september a.s. op te geven bij mej. M. Stenvers, pedagogisch-didactisch instituut voor de leraarsopleiding, de Uithof, Budapestlaan 6, Utrecht.
Voor de vakken Nederlands, Frans, Wiskunde, Biologie en Scheikunde bestaat de volgende regeling.
In de stafvergaderingen van het pedagogisch-didactisch instituut voor de leraarsopleiding is namelijk gesproken over verbeteringen op korte termijn in de leraarsopleiding.
Als één van de mogelijkheden daartoe is voorgesteld de eerste colleges in de algemene en ook die in de vakdidactiek zó te geven dat de studenten voorbereid worden op de hospiteerstage.
Het is dan de bedoeling dat de hospiteerstage pas begint nadat gedurende één trimester college in de algemene en vakdidactiek is gelopen. Tijdens de hospiteerstage worden de colleges voortgezet, waarbij dan gelegenheid zal moeten worden gegeven op allerlei zaken in te gaan die tijdens het hospiteren geconstateerd worden. Deze regeling houdt in dat in het 1ste trimester de colleges algemene en vakdidactiek beginnen voor hen die na de kerstvakantie gaan hospiteren. In het 2de trimester worden deze colleges voortgezet, terwijl de studenten hospiteren. Bovendien begint na de kerstvakantie een nieuwe reeks colleges voor studenten, die na de grote vakantie gaan hospiteren; het 2de deel van deze colleges wordt na de grote vakantie tijdens het hospiteren van de studenten voortgezet. Het komt er dus op neer dat de colleges in de toekomst dubbel worden gegeven met een faseverschil van een trimester tussen de beide reeksen.
De voordelen zijn: 1: het aantal studenten per collegegroep wordt kleiner, zodat meer wisselwerking tussen docenten en studenten mogelijk is; 2: de studenten in het 1ste trimester worden meer direct op de stage voorbereid en tijdens de stage begeleid;3: de spreiding van de stages zal over het gehele jaar gelijkmatiger worden.
Het voorstel is in de studieraad besproken en daar aanvaard. De stafvergadering van de leraarsopleiding heeft het voorstel daarna ook aanvaard en besloten dit voorstel uit te voeren.
Daarvoor is het nodig dat de studenten, die in het komende studiejaar de aantekening voor de onderwijsbevoegdheid in de bovengenoemde vakken willen halen, zich realiseren dat voor hen de colleges algemene didactiek en vakdidactiek vanaf eind september a.s. worden gegeven en dat hun hospiteerstage zal vallen in de maanden januari t.m. april 1971. Men kan ook in januari 1971 beginnen met college lopen terwijl dan de hospiteerstages in de tijd half augustus t.m. half december 1971 vallen.

Voor de vakken Klassieke Letteren, Engels, Duits, Aardrijkskunde, Geschiedenis, Muziek, Theologie en Natuurkunde blijft de regeling gehandhaafd, dat éénmaal per jaar met het college vakdidactiek wordt begonnen; het aantal studenten per vak is te klein om ze in twee groepen te verdelen of er zijn andere organisatorische redenen die splitsen ongewenst doen zijn.
De periode waarin voor deze vakken gehospiteerd wordt, zal, zoals tot nu toe, in overleg met de desbetreffende vakdidactiekdocent worden vastgesteld. Wellicht ten overvloede wordt er op gewezen dat de studenten in deze vakken zich ook voor het college Algemene Didactiek moeten opgeven vóór 14 september a.s.
Tevens bestaat de mogelijkheid een collegevervangend literatuurtentamen te doen voor die studenten die zulks prefereren én voor de studenten die niet in de gelegenheid zijn de colleges te volgen. Dit tentamen zal twee maal worden afgenomen: in mei 1971 en in december 1971. Ook deze studenten dienen zich voor 14 september a.s. op te geven.
De literatuurlijst kan omstreeks half september worden afgehaald op het pedagogisch-didactisch instituut voor de leraarsopleiding, Budapestlaan 6, bij mej. Stenvers. Het bestuderen van de literatuurlijst komt in tijd ongeveer overeen met het volgen van de colleges.
Voor alle studenten geldt dat de docenten in de vakdidactiek nog nader bekend zullen maken waar en wanneer men zich voor hun colleges kan opgeven. Ten overvloede zij hier nog gemeld dat men zich voor de vakdidactiek afzonderlijk bij de vakdidactiekdocent moet aanmelden. Tevens wordt er hier nog op gewezen dat slechts kandidaten en studenten van de in de universiteit geïncorporeerde MO-B-opleidingen zich voor de didactiekcolleges kunnen opgeven, dus niet candidandi.
Uiteraard kunnen ook afgestudeerden die nog geen onderwijsbevoegdheid hebben zich voor de 'aantekeningscolleges' c.q. collegevervangende literatuurtentamen aanmelden.
Degenen die zich aangemeld hebben krijgen schriftelijk bericht in welke groep zij ingedeeld zijn en waar en wanneer de colleges gehouden worden.
De colleges Algemene Didactiek die op 2 oktober 1970 beginnen worden gehouden vrijdags van 13.00-15.00 uur. Voor een beperkt aantal studenten, die om zeer dringende studieredenen, bijv. het lopen van een bepaald verplicht praktikum, op de vrijdag verhinderd zijn is er de mogelijkheid om de colleges dinsdagsavonds van 19-21 uur te volgen.
De colleges voor de dinsdaggroep vangen aan op 6 oktober 1970.
Gaarne voorkeur bekend maken en motieven op aanmeldingsformulier.

Aardrijkskunde en Prehistorie

Colleges bijvak didactiek en algemene didactiek.
Zie onder sociale wetenschappen.

(vervolg van p. 8)
Rechten, Studievoorlichting vindt plaats overeenkomstig aan belanghebbenden reeds toegezonden informatie.
Spaans en Portugees, Spaans, Portugees en Ibero-Amerikaans Instituut, Drift 29-31.
Slavische Talen, Instituut voor Slavische Taal- en Letterkunde, Zuilenstraat 9.
Skandinavische Talen, Oudgermaans Instituut, Skandinavische Leeszaal, Biltstraat 131.
Sociologie, Sociologisch Instituut, Transitorium II, Heidelberglaan 2.
Tandheelkunde
Aanvang 1.30-17.30 uur.
Prekliniek Tandheelkunde, Uithof.
Theaterwetenschap, Instituut voor Theaterwetenschap, Drift 21.
Theologie, Theologisch Instituut, Transitorium II, Heidelberglaan 2.
Wis- Natuur- en Sterrenkunde en MO-A opleiding, Blauwe Zaal Transistorium I, Leuvenlaan.

Aanmeldingsformulier
Voor het college/collegevervangend literatuurtentamen *)

Naam: .....
Studie-adres: ..... tel.: .....
Huisadres: ..... tel.: .....
Geb. datum: .....
Geb. plaats .....
Eindexamen (jaar en opleiding): .....
Aangekomen (jaar): .....
Kandidaats (maand en jaar!)/M.O.-A (maand en jaar!): .....
Studierichting: .....
wenst college te lopen beginnend sept. 1970/januari 1971 *)
Voorkeur dinsdagavond ja/neen (gaarne motiveren)

*) doorhalen wat niet van toepassing is.

Programma Oriënteringsdagen 20-26 augustus

Algemeen
De centrale post zal gedurende de Oriënteringsdagen gevestigd zijn in de Raadskelder (onder het stadhuis), telefoon: 16229.
Openingstijden: van 11.00 v.m. tot 24.00 uur.
Vanaf vrijdag 21 augustus kan elke laatkomer hier terecht om ingedeeld te worden in een mentorgroep, voor het afhalen van het programma, de map, het affiche, een passe partout en eventueel een overnachtingsadres.
In de Raadskelder zullen vertegenwoordigers aanwezig zijn van het Centrum Individuele Zorg voor Studenten (CIZS) en wel op:
donderdagmiddag van 14 tot 17 uur
vrijdagmorgen van 11 tot 13 uur
vrijdagmiddag van 14 tot 17 uur
zaterdagmorgen van 11 tot 13 uur
maandagmiddag van 14 tot 17 uur
dinsdagmorgen van 11 tot 13 uur
dinsdagmiddag van 14 tot 17 uur
Tijdens de Oriënteringsdagen kan behalve in het weekend iedere middag van 13 tot 17 uur door groepjes van max. 40 studenten een bezoek worden gebracht aan de maquettezaal van het Informatie Centrum Utrecht, Tunnelweg 3, voor informatie over binnenstadplannen.
Opgave hiervoor van te voren bij de **centrale post**

OVERZICHT INSCHRIJVINGSTIJDEN VOOR EERSTEJAARS

Voor diegenen, die zich voor de eerste maal te Utrecht willen laten inschrijven, zal de inschrijving plaats vinden in het Universiteitsgebouw, Domplein 29 op de volgende wijze:

In volgorde eerste letter(s) familienaam

Dagen	Uren	9.00-10.00	10.00-12.00	11.00-12.00	12.00-13.00	14.00-15.00	15.00-16.00	16.00-17.00
vr. 21 aug.		A t.m. Beij	Bez t.m. Bz	Boz t.m. Bz	C			
za. 22 aug.		D	E	F				
ma. 24 aug.		G	Ha t.m. Heij	Hez t.m. Hz	I en J			
di. 25 aug.		Ka t.m. Keij	Kez t.m. Kz	L	M			
wo. 26 aug.		N	O	P en O	Ra t.m. Reij	Rez t.m. Rz	Sa t.m. Seij	Sez t.m. Sz
do. 27 aug.		T	U	Va t.m. Veij	Vez t.m. Vz			
vr. 28 aug.		Wa t.m. Weij	Wez t.m. Wz	IJ en Z				

Werkpresentatie Kargadoor
Gedurende de Oriënteringsdagen — behalve in het weekend — zal de Kargadoor aandacht besteden aan: Dolle Mina's, milieubehoud, kraakacties, anti-reclame, kabouters e.d. Tevens in de Kargadoor: stand Motionweeks stand NVSH met PANN-sociëteit.
Openingstijden: 11 uur v.m. tot 24 uur.

Bijeenkomst mentoren
Op zaterdagochtend vanaf 11.00 v.m. en maandagmiddag vanaf 14.00 uur n.m. zal er gelegenheid bestaan voor de mentoren om tezamen van gedachten te wisselen met leden van de werkgroep, de voorlichtingscommissie, medewerkers van het CIZS en het Bureau Vormingswerk.
Plaats van samenkomst: UVSV-gebouw, Drift 19.

„U" VOOR EERSTEJAARS BIJ DE REDACTIE

Roeien
Elke ochtend bestaat er vanaf 9 uur gelegenheid te roeien bij TRITON, Park Oog in Al 3, en bij ORCA, terrein naast Chez Bébé en op de loods Zeehaankade, einde Europalaan.

Derde wereldwinkel
Tijdens de Oriënteringsdagen zal de 3e wereldwinkel (Loeff Berchmakersstraat) een stand hebben in Cunera.

Tijdens de Oriënteringsdagen zijn alle verenigingsgebouwen en centra de gehele dag open met bars en trefcentra.

Lunch van 12.00 - 14.00 uur op alle verenigingsgebouwen en Cunera (B-kernen), Prometheus en Kajuit; op zondag alleen NVVSU, Prometheus en Kajuit.
Avondeten van 18.00 - 20.00 uur op alle verenigingsgebouwen en mensa; zondag alleen mensa en 't Zolderke (UVSV), zie roulatie-systeem.

Adressen en telefoonnummers centra
Raadskelder, onder het stadhuis, tel. 16220
VERITAS, Kromme Nieuwe Gracht 54, tel. 16260
PHRM, Janskerkhof 14, tel. 20629
UVSV, Drift 19, tel. 14960
SSR, Bemuurde Weerd W.Z. 3, tel. 26109
UNITAS, Lucas Bolwerk 8, tel. 22914
NVVSU, Plompetorengracht 7, tel. 25421
PROMETHEUS, Parkstraat 55, Bolksbeekstraat 7 en Voor Clarenburg 7 bis, tel. 10931
CUNERA, Nieuwe Gracht 32, tel. 18702
KARGADOOR, Oude Gracht 36, tel. 10377
MENSA, Universiteitshuis, Lepelenburg 1, tel. 15326
CHEZ BéBé, Ina Boudier Bakkerlaan (onder hoogbouwflat), tel. 513939
USF, Wilhelminapark 23, tel. 510911

Inschrijving U.S.C.
Zij die zich voor het U.S.C. inschrijven, dienen het volgende mede te nemen: slaapzak, werkkleding met laarzen en sportkleding.

Voor zover een nadere omschrijving, plaats en aanvangsuur van bepaalde manifestaties niet in onderstaand programma zijn opgenomen, volgen hierover mededelingen op donderdag 20 augustus a.s.

Donderdag 20 augustus:
11 uur: bijeenkomst mentoren UVSV
13-17 uur: aankomst eerstejaars op PHRM, uitreiking mappen, indeling in mentorgroepen
17-20 uur: avondeten in alle centra
20-24 uur: presentatie centra:
UVSV: cabaret Herman van Veen om 20.30 uur
USC: lezing Pistolen Paultje 21 uur, Zigane 23 uur
NVVSU: alle vormen van kaartspelen
SSR: forum over milieuhygiëne, met hr. Schroevers, Inst. Natuurbeheer; aktiegroep strohalm.
UNITAS: exotisch feest met Jaffa-Stork-Steelband
VERITAS: optreden subgezelschappen
CUNERA: cabaret Hennie Oliemuller; kelder open
PROMETHEUS/KAJUIT, Parkstraat 55: lachfilms, cabaret 21 uur, creativiteit.
U-huis: open
Chez Bébé: open

Vrijdag 21 augustus:
10 uur: ochtendgymnastiek in het Wilhelminapark bij paviljoen, o.l.v. Jan Snijders.
12-14 uur: lunch op Cunera en alle centra
14-17 uur: 1) audio-visuele show van gemeente Utrecht in K & W, Mariaplaats om 14.00 uur, 14.45 en 15.30 uur 2) informatie USF, Wilhelminapark 23
17-20 uur: avondeten op alle centra
20.30-24 uur: culturele avond:
ASTU: Waghespelers met middeleeuwse klucht NU NOCH, in VERITAS om 21.15 en 22.15 uur cabaret Tien kleine strebertjes, de image van de student, in SSR om 21.15 en 22.15 uur
KOSMU: concert in Geertekerk
UFWG: films in PHRM
Terpsichore, volksdansgroep en Hephaistos in UNITAS
B-kernen: film op Cunera om 21 uur en 22.15 uur, verslag van een wereldreis met een vijftal actuele vragen
Raadskelder: eigen programma
PROMETHEUS: 20.30 uur Prakstraat: Theatergezelschap Wim Zomer, met improvisaties.

Zaterdag 22 augustus:
10 uur: ochtendgymnastiek in het Wilhelminapark bij paviljoen, o.l.v. Jan Snijders.
11 uur: bijeenkomst mentoren UVSV
12 uur: lunch op Cunera en alle centra
vanaf 13 uur: licht recreatief programma:
PROMETHEUS/KAJUIT, Voor Clarenburg 7 bis: creativiteit, sieraden maken, boetseren
SSR: top-40 beluisteren in de tuin
UNITAS: pop-coffee
18 uur: avondeten
21-24 uur: licht recreatief avondprogramma:
USC: discobar met speciale discjockey
VERITAS: cabaret Ivo de Weys en zaterdagavondsociëteit
UVSV: Franse chansons
NVVSU: actuele films over studentenmanifestaties
SSR: cabaret Bitterbal
PROMETHEUS/KAJUIT, Parkstraat 55: soos en lightshow.
PROMETHEUS/KAJUIT, Bolksbeekstraat 7: eksperimentele kommunikasiehappening met lightshow, tv, alternatief nieuws
UNITAS: wijn- en kaasavond
21 uur: Trio Joost Nuissl.

Zondag 23 augustus:
12 uur: oecumenische dienst in de Geertekerk
vanaf 13 uur: licht recreatief middagprogramma:
VERITAS: koffieuur met evt. attracties
NVVSU: Joegoslavische lunch
PROMETHEUS/KAJUIT, Voor Clarenburg 7 bis: creativiteit, sieraden maken, boetseren
18 uur: avondeten
vanaf 20 uur: licht recreatief avondprogramma
VERITAS: kafe sjantan
USC: discobar
NVVSU: Ierse Folksongs; kaas en wijnavond
SSR: pop, underground, spelletjes, miniplays, zondagavondzang
UVSV: zoldercafé, goochelaar Buda
PROMETHEUS/KAJUIT, Bolksbeekstraat 7: kommunikasiehappening (vervolg)
Idem Parkstraat 55: sociëteit en lightshow

Maandag 24 augustus:
12-14 uur: lunch op Cunera en alle centra
14-17 uur: studie inlichtingen (zie elders in dit nummer)
17-20 uur: avondeten op alle centra
20.30-24 uur: politiek:
20.30 en 21.45 uur in PHRM: USF-SVB-POLITHEIA, forum over functie universiteit en wetenschappen met Bram de Swaan, Bas van den Blij, Henk Bezemer.
KUO: film over derde wereld in UVSV.
SIB: film over Midden Oosten in SSR
Raadskelder: politiek café
Kargadoor: driemaal per avond één-uur durend programma over Kargadoor en maatschappijkritiek in het algemeen

Dinsdag 25 augustus:
10 uur: ochtendgymnastiek in het Wilhelminapark bij paviljoen, o.l.v. Jan Snijders.
12-14 uur: lunch op Cunera en de centra
FILMPROGRAMMA IN CAMERA van 10.30 tot 17 uur doorlopend:
Tijdindeling volgt later.
Start: Tsjechische tekenfilm, 10.30 uur.
Dutchman: Hoofdfilm, regie: Anthony Harvey, 10.40 uur.
Het jaar van de pest: Nederlandse short van Erik van Zuylen, 20 min.
Wild in the streets: Hoofdfilm, regie: Barry Shear, 12.00 uur.
Boy (Shanen) 15.35 uur.
Music box: Laurel en Hardy 2-acter (de beroemdste), 11.35 uur.
St. Valentine's Day Massacre: Regie: Roger Corman, 13.45 uur.
The juggler of our lady: Amerikaanse tekenfilm, 15.30 uur.
Plaatsje in de zon: Tsjechische tekenfilm, 13.40 uur.
Bij dit programma komt nog een Japanse hoofdfilm van plm. 40 à 50 min.
In de Cinecave:
Van 10.30-17.00 uur: Informatie stands met filmtijdschriften, foldermateriaal eventueel kleine enquête.
Plm.: 14.00 uur: Discussieforum met de Utrechtse filmkritici Reg ten Zijthof (U.N.), Bob Malmberg (N.U.D.) en Felix Thijssen (Het Centrum).
Plm. 17.00 uur: Borrel in de Cinecave
Vanaf 10.00 uur zal de bar in de Cinecave doorlopend geopend blijven niet alleen voor koffie etc. maar ook voor snacks die betaalbaar zijn.
14-17 uur: audio-visuele show van gemeente Utrecht in K & W, Mariaplaats om 14.00, 14.45 en 15.30 uur.; informatie USF, Wilhelminapark 23.
17-20 uur: avondeten op de centra.
20.30-24 uur: culturele avond:
ASTU: Waghespelers met middeleeuwse klucht NU NOCH in VERITAS om 21.15 en 22.15 u. cabaret Tien kleine strebertjes, de image van de student in SSR om 21.15 en 22.15.
KOSMU: samenspel
UFWG: films in PHRM
Terpsichore, volksdansgroep en Hephaistos in UNITAS
B-kernen: film op Cunera om 21 uur en 22.15 uur, verslag van een wereldreis met een vijftal actuele vragen
Raadskelder: eigen programma
PROMETHEUS, Parkstraat, 20.30 uur: poppentheater, inspelen op actuele gebeurtenissen.

Woensdag 26 augustus: Sportdag
georganiseerd door de Utrechtse Studenten Sportstichting (USS).
De USS is de overkoepelende organisatie van alle takken van sport, die in Utrecht door studenten bedreven kunnen worden. Zij werkt nauw samen met de Dienst Sportzaken van de Rijksuniversiteit en is opgebouwd uit een groot aantal federaties, die elk voor zich een tak van sport behartigen. Iedere federatie heeft haar eigen bestuur, dat allerlei activiteiten verzorgt. Via het formulier, dat in de inschrijvingsmap voor de universiteit zit, kan men zich opgeven voor de diverse sporten en wordt men automatisch lid van de betreffende federatie.
Op de Sportdag kan men kennismaken met en zelf actief deelnemen aan de volgende sporten:
Roeien: Op de loodsen kan men van 9.00 tot 19.00 uur in een boot stappen en zelf roeien en wel bij:
— De Utrechtse Vrouwelijke Studenten Roeivereniging 'OPOPOI', **loods:** Keulse Kade I, tel. 931121;
— De Utrechtse Studenten Roeivereniging (heren) 'TRITON', **loods:** Park Oog in Al 3;
— De Algemene Utrechtse Studenten Roeivereniging (gemengd) 'ORCA' **loods:** Zeehaenkade en terrein naast Chez Bébé.
Deze verenigingen staan open voor alle Utrechtse studenten.
Tennis: Vanaf 10.00 uur de gehele dag op het tenniscomplex van de Universiteit in De Uithof.
Zeilen: Hele dag mogelijk. Kosten ƒ 5 per uur per boot, dus per man ƒ 1,25 per uur. Startplaats: Rederij Ottenhome, Loosdrecht. Te bereiken: **per fiets** (1 uur): Vanuit Utrecht richting Hilversum, bij Hollandse Rading links, richting Loosdrecht. In Loosdrecht richting Oud Loosdrecht volgen. Op Loosdrechtse dijk nog 5 km. Dan ligt aan je linkerhand Ottenhome. **Per bus:** neem in Stationsdwarsstraat bus naar Loenen. In Loenen overstappen op bus naar Hilversum. Deze bus stopt vóór Ottenhome.
Zwemmen: 's morgens tot 13.00 uur in Zwembad 'De Kromme Rijn', Weg naar Rhijnauwen. Toegang ƒ 0,70 op vertoon van Passe-Partout.
Faciliteitengebouw
Tafeltennis: 10.00-13.00 uur:
Schermen: 13.30-17.30 uur: **'Chez Bébé' in de Ina Boudier Bakkerlaan**
Dammen—schaken: vanaf 10.00 uur: gehele dag
Maarschalkerweert (richting DOS-stadion, op sintelbaan en Kampongvelden.
Voetbal, hockey en atletiek: vanaf 10.00 uur op
In het faciliteitengebouw 'Chez Bébé' kan men in diverse stands nadere informatie verkrijgen over sporten, die door studenten in Utrecht bedreven kunnen worden. Sportfilms zullen vertoond worden tijdens het slotfeest. Gelieve schriftelijk op te geven aan welke sport(en) men wenst deel te nemen op 26 augustus. Deze opgave inleveren bij mentor of centrale Post vóór zaterdag 22 augustus.
Kantine Hercules: geopend vanaf 9 uur.
18-20 uur: avondeten op de centra
22 uur: slotfeest in PHRM en Veritas
0.30 uur; alle verenigingen: T.V. Feijenoord - Estudiantes.
N.B. Een roulatie-systeem is opgesteld voor de volgende programma-onderdelen:
avondeten, audio-visuele show, informatie — programma USF, filmprogramma Camera en het tuberculine onderzoek.
Dit systeem zal bij aankomst op donderdag worden uitgereikt.

Studievoorlichting op maandagmiddag 24 augustus 1970
Aanvang: 2 uur.
Algemene Taalwetenschap, Instituut A. W. de Groot voor Algemene Taalwetenschap Wilhelminapark 12.
Archeologie, Archeologisch Instituut Domplein 24.
Biologie en M.O. Botanisch Laboratorium, Lange Nieuwstraat 106.
Centrale Interfaculteit. Filosofisch Instituut, Transitorium II, Heidelberglaan 2.
Chemie en M.O. — N4 studierichting **niet** Collegezaal Organisch Chemisch Laboratorium, Croesestraat 79.
Culturele Antropologie, Instituut voor Volkenkunde, Transitorium II, Heidelberglaan 2.
Diergeneeskunde, Collegezaal Heelkunde, Yalelaan, Uithof.
Duits, Instituut Frantzen voor Duitse Taal- en Letterkunde Biltstraat 131.
Engels, Instituut voor Engelse Taal- en Letterkunde, Maliebaan 97.
Farmacie, Farmaceutisch Laboratorium, Catharijnesingel 60.
Frans, Frans en Occitaans Instituut, Drift 15.
Geografie, Geografisch Instituut, Transitorium II, Heidelberglaan 2.
Geologie en Geofysica, Geologisch Instituut, Oudegracht 320.
Geschiedenis, Instituut voor Geschiedenis, Kromme Nieuwe Gracht 20.
Italiaans, Instituut voor Italiaanse Taal- en Letterkunde, Lucas Bolwerk 16.
Klassieke Talen, Instituut voor Klassieke Talen en Oude Geschiedenis, Drift 29.
Kunstgeschiedenis, Kunsthistorisch Instituut, Drift 25.
Medicijnen, Laboratorium voor Medische Anatomie en Embryologie, Janskerkhof 3a, ingang 't Hoogt.
Muziekwetenschap, Instituut voor Muziekwetenschap, Drift 21.
Nederlands, Instituut 'De Vooys' voor Nederlandse Taal- en Letterkunde, Emmalaan 29.
M. O.-niet universitair, Instituut voor Inpassing van Voortgezette Opleidingen Biltstraat 136.
Oosterse Talen, Instituut voor Oosterse Talen, Nobelstraat 2B.
Pedagogie, Pedagogisch Instituut, Trans 14.
Psychologie, Psychologisch Laboratorium, Varkenmarkt 2.
(zie p. 7)

Weekblad 2e jaargang nr. 2 28 augustus 1970

Utrechtse Universitaire Reflexen

In dit nummer:

Onderzoek Utrechts stadsklimaat met weerbus (p. 1)

Geen extra grote golf eerstejaars ? (p. 1)

Ontmoeting wetenschapsjournalisten met universitaire voorlichtingsambtenaren (p. 3)

Nederlands Studenten Sanatorium in cijfers (p. 5)

Jaarvergadering stafconvent (p. 5)

C.U.C. voetbaltournooi (p. 5)

Gedurende de drie wintermaanden van december 1969 tot en met februari 1970 heeft het instituut voor Meteorologie en Oceanografie in Utrecht het project 'stadsklimaat' uitgevoerd. Hierbij werden in en om de stad weerkundige waarnemingen verricht gedurende 2 dagelijkse meetritten. Een doel van het onderzoek was inzicht te krijgen in het klimaat van een niet te grote stad gedurende de wintermaanden. De onderzoekingen onder leiding van prof. dr. F. H. Schmidt, werden uitgevoerd door drs. J. C. H. van der Hage en drs. L. A. Conrads. De meetritten werden gereden met een door het Utrechtsch Nieuwsblad beschikbaar gesteld volkswagenbusje.

Onderzoek Utrechts stadsklimaat met weerbus

Het onderzoek

Het meetprogramma bestond uit het bepalen van windsnelheid, windrichting, temperatuur, vochtigheid en het aantal aitkendeeltjes (in verband met de verontreiniging van de lucht), op zes punten. Twee punten hiervan bevonden zich in de stad (Neude en Vreeburg), de overige aan de rand van de stad en wel één ten N., één ten O., één ten Z., en één ten W. van Utrecht. Het punt ten Oosten van de stad was een weiland niet ver van het K.N.M.I. in De Bilt, zodat de waarnemingen op dit punt met die van de meetweide van het K.N.M.I. zouden kunnen worden vergeleken. Bovendien werden tijdens de meetritten, die van punt oost via Neude naar punt west en dan van punt noord via Vreeburg naar punt zuid voerden (zie fig. 1),

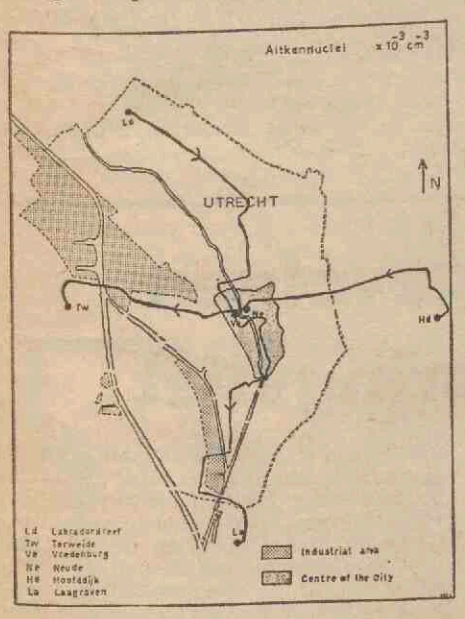

Figuur 1. Het traject van de meetritten met de oost-west (Hd-Tw) en noord-zuidroute (Ld-La).

temperaturen gemeten. De ochtendritten werden steeds gereden tussen 7.30 en 9.30 uur (rond zonsopgang), de middagritten tussen 13.00 en 15.00 uur (rond het tijdstip waarop normaliter de maximum temperaturen worden bereikt). Deze tijden waren gekozen, omdat de temperatuurschommelingen tengevolge van de dagelijkse gang rond die momenten in het algemeen het geringst zijn.

Temperatuurmetingen

De temperatuurmetingen tijdens het rijden werden verricht met behulp van 4 thermokoppels. Deze gaven een signaal af aan een in de meetbus opgestelde kontinu schrijvende rekorder (Servogor). Met behulp van een dergelijk apparaat krijgt men een registratiepapier, waarop elk punt van een horizontale lijn een bepaalde temperatuur voorstelt. Op de zes meetpunten liet men de rekorder ook twee zgn. referentietemperaturen registreren; een referentietemperatuur was de temperatuur van een hoeveelheid petroleum, die in een bakje buiten de bus hing, de andere gaf de temperatuur van de petroleum, die in een bij het instrumentenpaneel (dus binnen) staande thermosfles zat. De petroleum buiten nam ongeveer de temperatuur van de lucht aan, waardoor de bus kort tevoren had gereden; de petroleum in de thermosfles veranderde vrijwel niet van temperatuur en was daardoor ongeveer even warm als de lucht van de garage, waar de bus 's nachts werd gestald. De beide temperaturen, die bijna altijd wel enige graden verschilden, werden met behulp van thermometers afgelezen en het resultaat werd bij hun registratie geschreven.

Achteraf kan men zo van alle punten op het registratievel de bijbehorende temperatuur bepalen. Op deze manier kan men temperaturen tot op 0,1 C° nauwkeurig meten; het grootste temperatuurverschil, dat de rekorder dan kan weergeven is ongeveer 10 graden.

Het registratiepapier loopt met een konstante snelheid door de rekorder. Eigenlijk komt elk punt op een vertikale lijn van de registratie dan overeen met een tijdstip tijdens de meetrit. Op 50 punten van de route werd er echter naast de registratie van de temperatuur een streepje gezet met 2 letters, als kode voor het punt, zodat van de 50 punten precies de temperatuur achteraf bepaald kan worden en aan de hand daarvan, door terugrekenen, ook de temperatuur van de tussenliggende punten. Het gebruik van meerdere thermokoppels heeft twee voordelen: het temperatuurafhankelijke signaal dat naar de rekorder gaat is sterker, d.w.z. makkelijker te meten. Bovendien krijgt men vanzelf de gemiddelde temperatuur over een gebiedje tussen de buitenste thermokoppels als men de 4 instrumentjes een eindje uit elkaar plaatst. Dit was dan ook gedaan. De middeling is o.a. van belang in verband met het voorkomen van kleine relatief warme luchtbellen, vooral boven asfaltwegen. Zou er met 1 thermokoppel worden gemeten, dan zouden er bij het rijden door zo'n warm luchtbel ongewenste pieken op de registratie kunnen ontstaan.

De thermokoppels bevonden zich in 4 buisjes, die met 50 cm tussenruimte op ongeveer 2 m hoogte voorop de bus waren gemonteerd (zie foto fig. 2). De dubbelwandige buisjes waren aluminiumkleurig geverfd om de thermokoppels zoveel mogelijk tegen bestraling door de zon te beschermen. De lucht die langs de thermokoppels streek, stroomde aan de voorkant de buisjes binnen en werd aan de achterzijde door een op de auto gemonteerde ventilator afgezogen. Hierdoor konden ook temperaturen gemeten worden tijdens stilstand van de bus. De snelheid, waarmee de lucht langs de thermokoppels stroomt is, zodra hij eenmaal groter is dan een bepaalde minimumwaarde, die door de geringe warmtekapaciteit van de thermokoppels niet zo hoog hoeft te zijn, niet meer van invloed.

Meting van de Aitkendeeltjes

Op de zes meetpunten, en soms ook tijdens de rit werden Aitkendeeltjes gemeten. Dit zijn hele klein stofdeeltjes met straal tussen $10^{-3}\mu$ en $10^{-1}\mu$ (10 m—10 m), die, omdat zij voornamelijk door industrie, huisbrand en verkeer geproduceerd worden, een indikator zijn voor verontreiniging van de lucht. Ze zijn genoemd naar de Engelse fysikus John Aitken, die zich in 1887 als eerste voor deze deeltjes interesseerde. Van belang hierbij is vooral de manier waarop de deeltjes zich verspreiden, zodat men bij de vestiging van een industrie of de aanleg van een verkeersweg kan voorspellen wat de mogelijke gevolgen zijn voor de lucht, die de mensen in de omgeving moeten inademen bij verschillende weersomstandigheden.

De deeltjes zijn echter zo klein, dat ze zelfs met een sterk vergrotende mikroskoop niet te zien zijn. Om toch het aantal deeltjes per volume-eenheid te weten te komen, maakt men gebruik van het feit, dat ze als kondensatiekern kunnen dienen bij grote oververzadigingen, d.w.z. dat, als men de relatieve vochtigheid zeer groot maakt, ver over de 100%, zich druppels vormen om de deeltjes heen. Deze druppeltjes kan men wel zichtbaar maken en dan b.v. met behulp van een mikroskoop, of na het maken van een foto, tellen. Ook kan men gebruik maken van de eigenschap, dat de druppeltjes het doorvallende licht verstoren. Dit betekent, dat het zicht afneemt. Het lichtgevoelig element onderin een vertikale buis waarin zich het luchtmonster met de druppeltjes bevindt, neemt een lampje boven in de buis minder goed waar, naarmate er

VERVOLG OP PAGINA 2

Cijfers met vraagtekens: resultaten van de briefkaartenactie

Geen Extra-Grote-Golf eerstejaars?

Het DB van de universiteit besloot in het voorjaar een brief te doen uitgaan van de senaat aan de middelbare scholen met het verzoek aan de eindexamenkandidaten zich zo snel mogelijk en in elk geval vóór 1 juli per briefkaart (voorlopig) aan te melden voor een bepaalde studierichting, wanneer zij tenminste in Utrecht wilden gaan studeren. Doel: niet al te zeer verrast te worden door grote verschuivingen bij de aanmeldingen van eerstejaars. Hieronder vindt u de cijfers van 14 augustus 1970.

Vraagtekens

Bij de cijfers zijn een aantal vraagtekens te plaatsen.

— Meldde iedereen zich aan voor slechts één universiteit? Of waren er ook slimmeriken die dachten: we doen het bij twee of meer universiteiten onder het motto: baat het niet, het schaadt ook niet. We kiezen later!

— Wist iedereen die een kaartje schreef al duidelijk wat hij of zij wilde gaan studeren, of moeten we met een flink percentage aarzelaars rekenen?

— Zal iedereen zich aan de aanvankelijke keuze voor Utrecht houden, ook als zij of hij hoort dat vriend of vriendin elders gaat studeren?

De vragen zijn te vermenigvuldigen. We geven de cijfers daarom door onder voorbehoud, als een voorlopige indicatie.

A. v. d. M.

	aantal kaarten	ingeschr. 1e jaars per 1-2-70	VOOROPLEIDING: gym.-A	gym.-B	hbs-A	hbs-B	overige	onbekend
Theologie	194	96	23	6	6	9	14	136
Ned. R.	416	419	110	28	158	57	19	44
Notariaat	3	24			3			
Vrije ri.	1	9					1	
Wisk. & natw. *)	475	497	2	141	5	296	9	22
Letteren	222	320	137	30	12	6	29	8
Diergeneesk.	220	183	1	32	2	147	26	12
Cult. antrop.	39	47	11	5	9	7	4	3
Sociologie	149	188	27	8	72	25	10	7
Opvoedkunde	217	248	37	10	49	27	84	10
Psychologie	234	215	35	24	49	76	38	12
Wijsbegeerte	10	18	4	3	1	1	1	
Nat. aardr.	16	28		3	1	11		1
Soc. aardr.	137	125	7	12	67	44	1	6
	2333	2417	394	302	434	706	236	261

*) excl. biologie

Inflexibel (plaatsingscommissies)

Biologie	200
Geneeskunde	315
Tandheelk.	80
	595
Totaal 1e jrs.	2928



Figuur 2. De weerbus, waarmee de waarnemingen werden verricht. Voorop zijn duidelijk zichtbaar de omhulsels van de thermokoppels met daarachter de blower. Helemaal rechts op de foto de buitenreferentietemperatuur.

meer druppeltjes en dus meer Aitkendeeltjes zijn. De hoeveelheid licht, die op het element valt wordt gemeten en is een maat voor het aantal Aitkendeeltjes. Deze verstrooiingsmethode wordt toegepast in de Aitkenteller, die, althans in de USA, in de handel verkrijgbaar is, en tijdens de meetritten werd gebruikt.

Windmeting
In de meetbus bevindt zich een uitschuifbare mast met aan het boveneinde een dwarsbalk, waarop een windrichtings- en windsnelheidsmeter bevestigd waren. Op de meetpunten werd de mast uitgeschoven, zodat de gemeten waarden betrekking hebben op een hoogte van 4 meter.
De windsnelheidsmeter bestaat uit een lichtlopende dynamo met er bovenop een molentje, dat door de wind wordt bewogen. Naarmate het harder waait, draait het molentje sneller, waardoor de dynamo sneller draait en meer stroom afgeeft. De afgegeven stroom wordt gemeten en is een maat voor de windsnelheid.
De windrichtingsmeter is een over 360° draaiende weerstand, waarop een windvaan is bevestigd. Bij elke windrichting heeft de weerstand een andere waarde. Deze wordt weer gemeten en op de bijbehorende schaal kan men de windrichting meteen aflezen. Van groot belang is natuurlijk, dat de meetbus bij elke windrichtingsmeting in de noord-zuid (of een andere vastgestelde) richting staat, omdat anders de schaalverdeling niet van toepassing is.

Vochtigheidsmeting
Voor het bepalen van de vochtigheid werd gebruik gemaakt van een z.g. psychrometer. Dit is een apparaat, dat bestaat uit 2 thermometers, die met behulp van een op batterijen werkende ventilator worden geventileerd. De ene thermometer geeft de normale luchttemperatuur. Om de andere zit een nat lapje gewikkeld. Na ventilatie van de thermometers wijst de omwikkelde een lagere temperatuur aan, omdat door verdamping warmte aan het kwikreservoir van de thermometer is onttrokken. Uit de beide gemeten temperaturen kan de vochtigheid worden bepaald. Het is ook mogelijk om in plaats van het kwikreservoir van een thermometer de las van een thermokoppel te omwikkelen. De psychrometer bestaat dan uit 2 thermokoppels in plaats van 2 thermometers.
In Wageningen heeft men deze methode reeds toegepast voor het meten van vochtigheid. Een van de voordelen ervan is, dat men ook rijdend vochtigheden kan meten, die achteraf uit de registraties van beide thermokoppels bepaald kunnen worden. De apparatuur hiervoor is in Utrecht nog in ontwikkeling.

Enige voorlopige resultaten
Uit een voorlopige beschouwing van de metingen, die tot nu toe zijn verricht, blijkt dat de temperatuur van de lucht in de stad altijd hoger was dan daarbuiten. Dit z.g. warmte-eiland bedroeg meestal 1 tot 2°C, maar was op sommige dagen, onder daarvoor gunstige omstandigheden, wel groter dan 7°C. Een voorbeeld van een registratie van zo'n dag is die van de middagrit van 7 januari 1970 (zie fig. 3). De registratie heeft betrekking op de noord-zuid route. In de stad is het onbewolkt, daarbuiten mistig en overal windstil.
De hoeveelheid Aitkendeeltjes bleek sterk afhankelijk van de intensiteit van het verkeer in de omgeving. In de verkeersstromen kon het juiste aantal deeltjes zelfs niet worden bepaald, om-

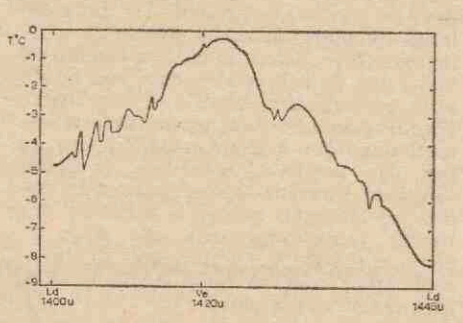

Figuur 3. Gedeelte van de temperatuurregistratie van 7 januari 1970. Ld: Labradordreef, Ve: Vreeburg, La: Laagraven. De afstanden op de horizontale as zijn op schaal. Duidelijk is te zien dat het centrum van de stad een 'warmteeiland' vormt.

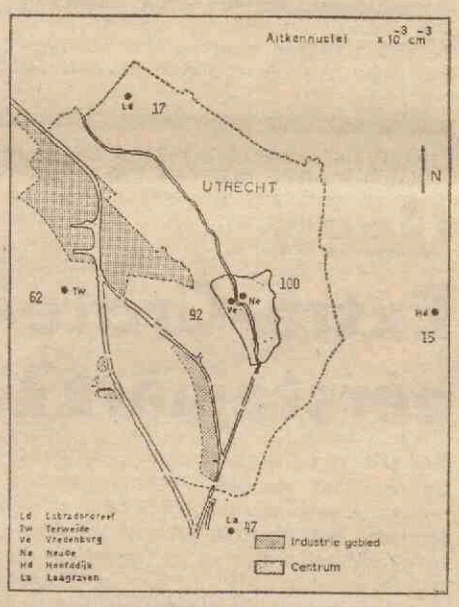

Figuur 4a. Koncentratie van de Aitkendeeltjes tijdens de ochtendrit van vrijdag 19 december 1969 (veel verkeer).

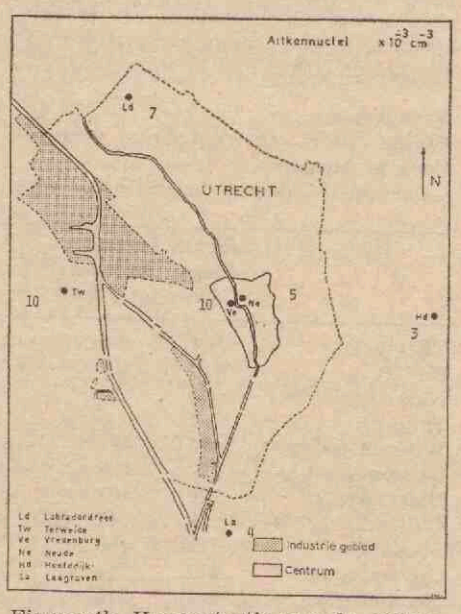

Figuur 4b. Koncentratie van de Aitkendeeltjes tijdens de ochtendrit van 25 december (eerste Kerstdag) 1969.

dat daar de wijzer buiten de schaal sloeg, wat betekent, dat er meer dan 100 miljoen deeltjes in een cm3 lucht zitten. Uit 2 voorbeelden blijkt ook de grote verontreinigende invloed, die het gemotoriseerd verkeer heeft. Fig. 4a geeft koncentraties voor vrijdagochtend 19 december 1969. Duidelijk is te zien, dat in de stad, waar het verkeer intensiever is, de koncentraties hoger zijn dan daarbuiten. Fig. 4b geeft de koncentraties, die gevonden werden tijdens de ochtendrit van 25 december 1969, eerste Kerstdag. Het verkeer was die ochtend nog niet op gang gekomen. Binnen en buiten de stad vindt men geen verschillen. Het afsluiten van binnensteden

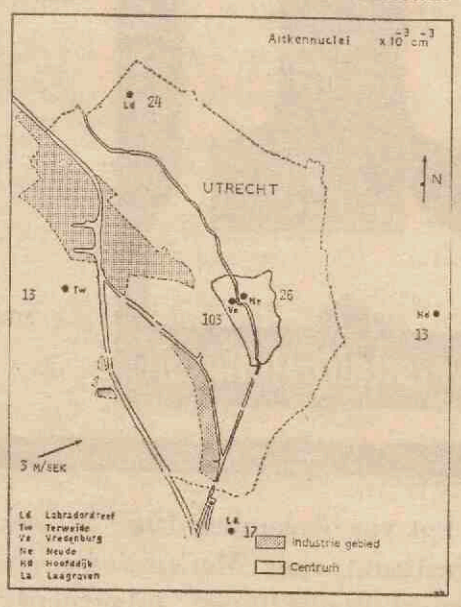

Figuur 5. Koncentratie van de Aitkendeeltjes tijdens de ochtendrit van woensdag 3 december 1969.

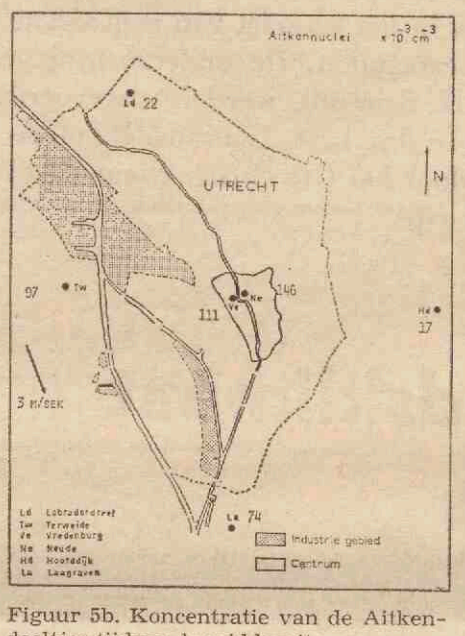

Figuur 5b. Koncentratie van de Aitkendeeltjes tijdens de middagrit van woensdag 3 december 1969.

voor gemotoriseerd verkeer zal dus een gunstige invloed op de kwaliteit van de lucht in de stad hebben.
De invloed van de wind blijkt uit het voorbeeld van fig. 5 (woensdag 3 december 1969). 's Ochtends is de wind ZW, waardoor de punten zuid en west relatief lagere koncentraties geven. 's Middags is de wind gedraaid naar NW. Punt west geeft nu veel hogere koncentraties tengevolge van de invloed van het industriegebied ten westen van het Amsterdam-Rijnkanaal. Punt zuid krijgt ook grote hoeveelheden Aitkendeeltjes, die van de stad en vlak ten noorden van het punt liggende verkeersweg E 36 door de wind in ZO-richting worden gevoerd.
De windsnelheden in de stad waren over het algemeen lager dan daarbuiten, omdat de wind door de bebouwing sterk geremd wordt. De vochtigheid bleek eveneens iets lager tengevolge van de hogere temperaturen en de goede afwatering.
Definitieve konklusies zullen pas kunnen worden getrokken als al het materiaal is verwerkt.

(Uit Hemel en dampkring)
C. Floor

Weekblad van de Rijksuniversiteit te Utrecht

Uitgave:
Afdeling Public Relations, Voorlichting en Documentatie (PVD).

Adres redactie en administratie:
Kamer A 16, Kromme Nieuwe Gracht 29, Utrecht. Telefoon 030 - 2 94 41, toestel 130. Postbus 202.

Redactie:
A. J. Gerrits (bureauredacteur);
drs. A. van der Meiden (eindredacteur);
A. A. Prins (eindredacteur);
S. C. Schaafsma-Pereboom (part-time bureauredactrice).

Kopij:
Per daarvoor bestemd kopijblad en via de leden van de redactieraad te verzenden, moet uiterlijk vrijdagmorgen 12.00 uur in het bezit zijn van de redactie.

Abonnementen:
Het blad wordt gratis gezonden aan studenten, medewerkers en gepensioneerden van de rijksuniversiteit.
Belangstellenden betalen *f* 9.50 per jaar, te storten op giro 425267 van de rijksuniversiteit te Utrecht.

Adreswijziging:
Uitsluitend schriftelijk en bij voorkeur in blokletters, met opgave van oude en nieuwe adres:
studenten: aan bureau inschrijving studenten en informatie van de rijksuniversiteit, Nobelstraat 2 A, Utrecht;
medewerkers: aan bureau administratie van de rijksuniversiteit, Kromme Nieuwe Gracht 46, Utrecht;
anderen: aan administratie weekblad „U", kamer A 16, Kromme Nieuwe Gracht 29, Utrecht.

Advertenties:
worden, afhankelijk van beschikbare ruimte, op de achterpagina geplaatst + tarieven op aanvraag;
voor Ukjes (kleine advertenties) geldt dezelfde regeling + tarief *f* 5.— voor maximaal 30 woorden, incl. afkortingen, te betalen bij aanbieding.

Redactieraad:
godgel.: prof. dr. J. W. Doeve (voorzitter); rechtsgel.: J. H. Gunning; geneesk.: mr. drs. J. P. Wildschut; tandheelk.: drs. J. S. Geerlings; wisk. en natuurwetensch.: mevr. Th. van Gelder-van Lier; Tj. Hollander; letteren: drs. K. L. van Stegeren; diergeneesk.: prof. dr. S. G. van den Bergh; soc. wetensch.: mevr. M. Raaijmakers-Aarts; centr. interfac.: drs. J. P. A. Stolk; interfac. aardr. en prehist.: drs. J. G. Borchert; soc. zorg: mej. M. I. Neyzen; hoofdafd. pers.: J. J. Maree; hoofdafd. bouwz. en huisv.: F. A. M. van den Goorbergh; hoofdafd. stud.zaken: drs. W. H. van het Hoogerhuys; hoofdafd. wetensch. en onderw.: mej. mr. F. H. M. Beumer; stafconvent: dr. J. Mansfeld; personeelsconvent: N. Pater; U.S.F.: W. Asman; A.S.T.U. en C.S.U.: mej. L. Smits; C.U.C.: G. G. C. Peeters.

Onderzoek gevolgen afsluiting Haringvliet

Het Instituut voor systematische plantkunde van de rijksuniversiteit te Utrecht gaat een onderzoek instellen naar de gevolgen van de afsluiting van het Haringvliet op de vegetatie in de Biesbosch. De afsluiting van deze zeearm brengt het verschil tussen hoog en laag water terug van het huidige peil van 1.90 m tot ca. 30 cm, waarmee een einde komt aan de enige watergetijdedelta van enige omvang in Europa. Grote delen van de Biesbosch zullen niet meer dagelijks worden overstroomd, waardoor de vegetatie, die hierop is ingesteld, afsterft. Dit is mede een gevolg van de overgang van een zeer losse waterige grond naar een vastere bodem, die het het wortelstelsel onmogelijk maakt voedselvoedingsstoffen op te nemen.
Het onderzoek dat onder leiding staat van de heer H. de Boois, die hierop t.z.t. hoopt te promoveren, richt zich in het bijzonder op de wijze waarop de aanpassing van de vegetatie aan het veranderende milieu zich voltrekt. Andere vragen zijn in hoeverre de huidige Biesbosch-vegetatie in stand blijft en welke bodemkundige factoren rechtstreeks invloed hebben op de nieuwe vegetatie. Grienden in de Biesbosch die na 1933 werden afgesloten van de getijde-delta, verloren ook hun oorspronkelijke vegetatie en kregen een homogene brandnetelvegetatie tot 2 m hoog ervoor terug.
Ondanks deze voorbeelden is de heer De Boois van mening, dat, ofschoon de oorspronkelijke zoetwatergetijde-delta verloren gaat, er op den duur meer afzonderlijke plantensoorten zullen terugkeren. De overvallen langs de kreken in de Biesbosch, waar vanuit de nieuwe vegetatie sterk zal worden beïnvloed, vertonen thans waarschijnlijk het biologische systeem van de nieuwe Biesbosch-vegetatie.
De Nederlandse organisatie voor Zuiver Wetenschappelijk Onderzoek heeft voor dit jaar *f* 20.000 ter beschikking gesteld o.m. voor aanschaf van boot, motor, brandstof en meetapparatuur ten behoeve van dit onderzoek.

Ontmoeting wetenschapsjournalisten met universitaire voorlichtingsfunctionarissen

Op 28 en 29 mei 1970 is een zevental redacteuren-wetenschappen in de Technische Hogeschool Twente tezamen gekomen met de voorlichtingsambtenaren bij het wetenschappelijk onderwijs, teneinde na te gaan wat er beiderzijds kan worden gedaan ter verbetering van het onderlinge contact en van de bekendmaking van het publiek met de resultaten van wetenschappelijk onderzoek. In groepsgesprekken (over de eisen te stellen aan de universitaire voorlichting en aan de wetenschapsjournalistiek) en in gezamenlijke discussies onder leiding van drs. K. S. Levisson, wetenschappelijk hoofdmedewerker aan de T.H.T., is men tot de volgende conclusies gekomen.

1. De voorlichtingsdiensten zouden regelmatig overzichten moeten publiceren van wetenschappelijke vorderingen en voorts belangrijke gebeurtenissen op dit gebied ook incidenteel doorgeven. Zij moeten belangrijke lezingen signaleren die wetenschapsmensen van hun universiteit buiten die universiteit houden evenals internationale congressen binnen hun ambtsgebied. Gegevens omtrent wetenschappelijke activiteiten van hun universiteiten zijn verder te vinden in het jaarverslag, waaruit actuele ontwikkelingen door te geven waren aan de pers.
Willen de voorlichtingsdiensten voldoen aan de taak tot bevordering van informatie naar buiten betreffende wetenschappelijk onderzoek, dan zullen zij de verzamelde gegevens moeten ordenen tot een overzichtelijke documentatie. Het wordt onjuist geacht dat hogere universitaire autoriteiten of vaktijdschriften elke publiciteit omtrent een wetenschappelijke vinding verbieden voordat deze in zulk een vakblad openbaar is gemaakt. Wellicht kan op zijn minst een aanduiding van de vinding en haar maatschappelijk belang aan de pers worden verstrekt, terwijl de wetenschappelijke uitwerking ervan aan de (latere) publikatie in een vaktijdschrift wordt voorbehouden.
2. Tevens zullen de voorlichtingsfunctionarissen ernaar moeten streven, de wetenschappelijke werkers in hun universiteit meer open te maken voor openbaarheid. Reeds als studenten moeten dezen, binnen hun studie, maar door interdisciplinaire cursussen, gewezen worden op de noodzaak, hun bevindingen publiek te maken, en de daarvoor nodige kennis ontvangen van de publiciteitsmiddelen en -mogelijkheden; zulke cursussen, die eigenlijk behoren tot het 'vormingswerk' binnen het curriculum — in Nijmegen hebben enkele studenten de publiciteit in hun studiepakket opgenomen —, moeten ook openstaan voor afgestudeerde academici.
Wellicht kan deze gedachte nader worden uitgewerkt in een ontmoeting van wetenschapsjournalisten, universitaire voorlichtingsfunctionarissen en wetenschapsmensen; het Verbond van Wetenschappelijke Onderzoekers heeft reeds belangstelling voor publiciteitsvraagstukken getoond.
3. Veel wetenschappelijk nieuws komt naar buiten bij promoties. De journalisten, die niet alle promoties kunnen bijwonen, zijn zeer gediend met tijdige toezending van de (wellicht op een vast formulier te 'vangen') persoonsgegevens van de promovendus en van een samenvatting van de dissertatie. Hoewel men ervan kan uitgaan dat het proefschrift een openbare publikatie is (Academisch Statuut, artikel 226 lid 1: '... wordt zij gedrukt, tijdig rondgedeeld ...') en kennisneming ervan vóór de promotie voorondersteld wordt voor de openbare verdediging ervan (Ac. St. art. 227, lid 3), wordt enerzijds toch gepleit voor een embargo, dat tijd geeft voor bestudering zonder het gevaar van een primeur van een collega vóór de dag der promotie — in de plaatsen waar al geen embargo meer werd opgelegd, is nooit vóór de promotiedag gepubliceerd (wanneer een aangekondigde promotie niet doorgaat, moet de voorlichtingsfunctionaris dit onmiddellijk doorgeven). Enkele andere deelnemers verdedigen op grond van de aangehaalde artikelen uit het Academisch Statuut de stelling dat proefschriften vóór de promotie openbaar moeten worden gemaakt, ook via de pers, hetgeen iedere mogelijkheid tot het opleggen van een embargo uitsluit.
Het is gewenst dat de voorlichtingsdienst over een aantal exemplaren van de dissertatie beschikt, ter inzage voor de pers. De voorlichtingsambtenaren maken, desgewenst met een vertrouwensman uit de wetenschapsjournalisten uit, welke promoties aanleiding geven tot een gesprek, tenminste twee dagen tevoren, van de pers met de promovendus (in welk geval een embargo zeker moet worden opgelegd). De aantrekkelijke gedachte van presentatie van alle promoties vanuit — en meestal ook in — één vast centrum (waardoor het mogelijk wordt, meer dan één zo'n persgesprek op een dag te organiseren) moet nader worden uitgewerkt.
4. In beginsel moet de mededeling van wetenschappelijke gegevens niet worden 'opgehangen' aan actualiteiten als de opening van een laboratorium en dergelijke, maar los daarvan geschieden op het ogenblik dat de gegevens beschikbaar komen. Toch is het, ook binnen de universiteit of de niet-universitaire wetenschappelijke organisatie zelf, wel eens wenselijk, zulk een gebeurtenis als aanleiding te nemen voor het doorgeven van wetenschappelijk nieuws dat anders niet naar buiten zou zijn gekomen of minder aandacht zou hebben gekregen: dan zal echter niet deze gebeurtenis, maar de verstrekking van het wetenschappelijke nieuws voorop moeten staan.
5. Willen de universitaire voorlichtingsdiensten hun taak, het wetenschapsnieuws naar buiten te brengen, goed uitvoeren, dan zullen zij ruimer bemand moeten worden. Afhankelijk van de grootte der instellingen, zouden één of meer personen van zulk een dienst (in het laatste geval is specialisering in alpha- en beta-richting mogelijk) in het bijzonder moeten worden belast met de nieuwsgaring en -verspreiding betreffende wetenschappelijke activiteiten in de betrokken universiteit (voorlichtingstaken, genoemd onder b en c van bijvoegsel II van het rapport-Rooy); de Universiteit van Amsterdam heeft hiermee een begin gemaakt, daarin voorgegaan door verschillende Amerikaanse universiteiten, waaronder het Massachusetts Institute of Technology en de Northwestern University.
6. Men kan erover twisten — en het zal vaak van de persoon afhangen en van wat hij zich als toekomstige taak stelt — welk van de twee (ook in 't rapport-Rooy, op blz. 22 en 23, genoemde) mogelijkheden voor de opleiding tot wetenschapsjournalist de voorkeur verdient; een specialisering in de richting der wetenschap na een algemene opleiding aan de School voor de Journalistiek of een verbreding in journalistieke richting na een gespecialiseerde universitaire opleiding. De eerste geeft een betere waarborg voor een journalistieke aanpak bij de publikaties, de andere garandeert beter de wetenschappelijke benadering. Men kan bepleiten dat men zich eerst gespecialiseerd moet hebben, alvorens tot generalist te worden (maar dan is men al in een bepaalde denkdiscipline 'gevangen'), men kan ook de voorkeur geven aan een brede opleiding, waarbij men de techniek van het vak leert en waarna men liefst in meer dan één faculteit zich met het wetenschappelijk denken en werken vertrouwd maakt.
Deze aangelegenheid ware, door wetenschapsjournalisten en voorlichtingsambtenaren, met de School voor de Journalistiek te bespreken.
7. Een centraal verwijzingsorgaan bij de Akademie van Wetenschappen (zoals bepleit op blz. 51 en 52 van het rapport-Rooy) wordt voor wat de universiteiten betreft overbodig geacht. Het zijn de universitaire voorlichtingsdiensten die wetenschapsmensen en wetenschapsjournalisten met elkaar in contact brengen (wanneer zulk een contact rechtstreeks tot stand komt, dienen zij daarvan op de hoogte te worden gehouden); zij zitten het dichtst bij de bron; inschakeling van een centraal orgaan kan slechts vertragend werken. Voor de uitwisseling van wetenschappelijke gegevens tussen universitaire en niet-universitaire wetenschappelijke onderzoekers onderling zal de door de commissie-Böttcher bepleite centrale stichting ter bevordering van de verzorging van wetenschappelijke en technische informatie het aangewezen orgaan zijn. Bekeken zal moeten worden in hoeverre deze W.T.I. ook de pers van dienst kan zijn.
8. De maatschappelijke implicaties van wetenschappelijke ontwikkelingen zijn zo ingrijpend dat 'popularisering van de wetenschap' (volgens het rapport-Rooy — blz. 21 — een o.m. door de universiteiten te zeer verwaarloosd gebied) een dwingende noodzaak is — wellicht kan de commissie Voorlichting Wetenschappen van de Akademie van Wetenschappen deze aangelegenheid verder bestuderen. Elk redactieteam dient derhalve op zijn minst één wetenschappelijke journalist te tellen; het is begrijpelijk dat deze in de eerste plaats op de beta-wetenschappen is gericht, echter is, zeker bij uitbreiding van de bezetting, aandacht ook voor de alpha- en gamma-wetenschappen gewenst.
9. Behalve bijeenkomsten met de pers naar aanleiding van een wetenschappelijke gebeurtenis of ter mededeling van de stand van zaken in één universiteit, is het ook denkbaar en wenselijk, interuniversitaire voorlichtingsbijeenkomsten te houden over een bepaald vakgebied, zoals het bio-medische onderzoek.
10. Voortzetting van dit soort bijeenkomsten van redacteuren-wetenschappen en universitaire voorlichtingsambtenaren, waartoe de eersten het initiatief zouden kunnen nemen, wordt wenselijk geacht (b.v. met een centraal thema en enige inleidende specialisten, wellicht ook met een excursie).
Ondertussen zullen 'klachten', die tot verdere bespreking aanleiding kunnen geven, centraal worden geregistreerd bij het secretariaat van de raad van voorlichtingsambtenaren, onderscheidenlijk het secretariaat van de sectie (in oprichting) van de wetenschapsjournalisten.

Raad van Voorlichtingsambtenaren bij het wetenschappelijk onderwijs

Twaalf opmerkingen over U

1. Het kortste woord in onze taal is u. Het bestaat uit één klinker: lippen naar voren, kleine ronde opening maken, tong naar voren en naar boven in de richting van het harde gehemelte, kleine holte vóór in de mond, grote holte achter, zachte gehemelte wat laten stijgen. Fransen en Duitsers hebben geen moeite met onze u. De Engelsen maken er een oe van, de Russen een ie. Beiden kunnen een u uitspreken als ze de lippen in de stand van de oe en de tong in de stand van de ie zetten.

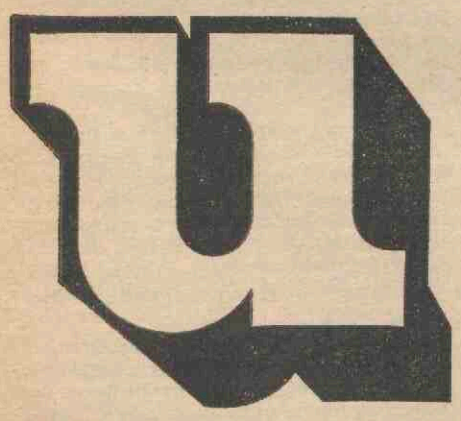

2. Het woord u wordt met de eenentwintigste letter van ons alfabet geschreven: u. Vroeger was het gewoonte u altijd met 'n hoofdletter te schrijven: U; tegenwoordig is dit niet meer het geval. 'In antwoord op uw brief delen wij u mede ...' Alléén als u zeker weet dat de ontvanger van uw brief zich door een kleine letter beledigd voelt, kunt u de hoofdletter nemen: taal is er immers niet om anderen kwaad te maken.

3. U is een persoonlijk voornaamwoord en uw een bezittelijk voornaamwoord. Eigenlijk zou die w bij een radikale spellingswijziging best weg mogen, want hij staat er echt voor niets: de uitspraak is u pen en niet uw pen. Er zijn weinig mensen die dit geloven — u vader, u moeder, u kind — maar toch is het zo. De w in uw is een overblijfsel van de zogenaamde verbogen vormen (nu verouderd): uwe kinderen, uwe moeder. Uw antwoord en u antwoordt zijn in klank gelijk.

4. Een bekende spellingvalkuil is met u aller medewerking. De speller spelt met uw aller medewerking, de nakijker maakt er u van. Het is de tweede naamval van u allen, waarin u persoonlijk voornaamwoord is. Zou het met uw aller medewerking zijn, dan zou het ook met onze aller medewerking zijn en dat is het niet, het is ons, dus is het ook u. (Met een uitdrukking als in u aller belang gaat de redenering moeilijker). Slimme opponenten kunnen u wijzen op hun aller medewerking waarin hun blijkbaar wel mag en hen (persoonlijk voornaamwoord als u!) niet: dan hun is echter een verkorte vorm van de tweede naamval hunner.

5. Twee oude naamvalsvormen van u zijn uws: uws gelijken, en uwer: wie uwer, één uwer. Een hardnekkige verdediger van 'Met uw aller medewerking' zou kunnen zeggen dat dit uw een verkorte vorm is van de tweede naamval uwer (Zie onder 4 redenering met hun dat van hunner komt).

6. Een van de gevolgen van de ingewikkelde maar tegelijk boeiende geschiedenis van u is de dubbele mogelijkheid van de werkwoordsvervoeging. Het is naar inhoud een tweede persoon: we spreken er de ander mee aan. Naar de vorm is het — historisch gezien — een derde persoon: uwe edelheid. Dat wil zeggen dat we de zeldzame maar toch ook wel lastige toestand hebben dat we bij sommige werkwoorden kunnen kiezen:
u hebt — heeft; u bent — is; u kunt — kan; u moogt — mag; u zult — zal; u wilt — wil.
De ervaring leert dat er geen volkomen overeenstemming bereikt kan worden inzake de voorkeur. Sommigen vinden 'u kan' ordinair klinken maar hebben geen bezwaar tegen u zal en nog minder tegen u mag. In het algemeen kan men zeggen dat de derde persoon u is vormelijk is; u heeft, bezit al wat betere papieren. Als het mogelijk zou zijn, met een Koninklijk Besluit de werkwoordsvervoeging bij u te regelen, zou het wijs zijn, de tweede persoon te laten leven en de derde persoon te verbieden: u is voor de taalgebruiker tweede persoon. Bekende briefstijl is u zoudt .Voorbeelden: zoudt u zo vriendelijk willen zijn, u zoudt ons zeer verplichten, zoudt u ons willen berichten. Laten we proberen dat zoudt af te schaffen; het maakt het leven maar moeilijk. Het past gewoon niet in onze rijtjes. (Wel met gij, gij zoudt is volstrekt in orde). Achter u komt zou. Niemand schrijft u hadt, waarom dan wel dat hardnekkige zoudt? Waarschijnlijk omdat het 'beleefder' staat.

7. In het schema moet ook het wederkerend voornaamwoord een plaats krijgen. U tweede persoon en zich derde persoon. Dat betekent dat degene die de tweede persoon kiest — hij schrijft u hebt en u bent — ook 'u vergist u' moet schrijven. De derdepersoonkiezer — hij die u heeft en u is neemt — dient de voorkeur te geven aan u vergist zich. Toch doet deze regel wel wat al te kinderachtig aan. Want wie zegt en schrijft: 'U heeft uw belasting niet betaald', zou dan eigenlijk een zelfde soort fout maken (u is derde persoon, dus heeft, dus alles derde persoon!) en zou hebben moeten zeggen en schrijven: 'U heeft zijn belasting niet betaald' of, als het tegen een vrouw gericht is: 'U heeft haar belasting niet betaald'. Dit nu is onzin. Daarom enige soepelheid met zich: het kan ons van pas komen. Bijvoorbeeld in de bijzin. Menigeen zal een opeenvolging als 'ik geloof dat u u vergist' niet fraai vinden en er 'dat u zich vergist' van maken. Doe dat dan ook bij 'dat u u vergist hebt'. Nodig is het niet want in alle talen ter wereld doet zich het verschijnsel voor dat twee gelijke woorden in een zin soms achter elkaar staan.

8. U heeft een steunfunctie bij de gebiedende wijs. 'Kom binnen en ga zitten', is een correcte gebiedende wijs. Wat minder vertrouwelijk klinkt: 'Komt u binnen en gaat u zitten'. Het werkwoord heeft zich naar het voornaamwoord gericht; u is geen onderwerp van 'komt' en 'gaat'. Duidelijk is de steunfunctie van u en het meeschuiven van het werkwoord in: 'Weest u maar voorzichtig!' U is evenmin onderwerp van 'komt' (in 'komt u binnen!') als het onderwerp van 'weest' kan zijn.

9. Het gebruik van u door kinderen tegenover hun ouders is op zichzelf geen bewijs van achting. Het gebruik

van **jij** tegenover ouders is op zichzelf geen bewijs van vertrouwelijke omgang met hen. Vast staat dat u in het gezinsleven langzaam (of misschien zelfs vlug?) op de terugtocht is. Waarom zou jij ook niet mogen? Al in 1926 wordt in het Woordenboek Ned. Taal vermeld dat in sommige gezinnen de kinderen jij tot hun ouders zeggen, dus zó jong is dit gebruik nu ook weer niet. Een germanisme mag men jij tegen de ouders in elk geval niet noemen. De achteruitgang van u in het gezin weerspiegelt een verandering in maatschappelijke zeden. Een onloochenbaar feit is dat de ouders van nu vrijer, losser, gemakkelijker met hun kinderen omgaan dan die van 1900. Wellicht geeft de verschuiving van 'autoriteit' naar 'vriendschappelijke leiding' wat meer plaats aan het informele jij.

10. Het overstappen van u naar jij tussen collega's, kennissen enz. gaat in Holland vaak ongemerkt. Er bestaat geen ritus dienaangaande. Soms is een overgangstijd aanwezig: u wordt gebruikt bij nadruk, jij is er nog niet (gaat voorlopig nog éven te ver) maar je leeft al, vooral áchter het werkwoord: 'Vind je ook niet', 'Heb je dat gehoord', 'Benje er geweest'.

11. Iemand heeft eens nauwkeurig het tijdstip bepaald waarop de mens tot de oudere generatie gerekend kan worden? Dat is — zo stelde hij vast — wanneer je tegen jongere collega's jij zegt, terwijl zij u tegen je blijven zeggen.

12. Hier en daar wordt het idee geopperd om u helemaal af te schaffen. In een H.P.-artikel, dec. 1969: 'Ook het gebruik van u is er op gericht afstand te scheppen of te handhaven in het contact van personen. — Het is zonder meer duidelijk dat het afschaffen van de titels en van het gebruik van u een geweldige impuls zou geven aan het huidige streven naar een democratischer maatschappij. — Er zou een groter gevoel van solidariteit tussen de mensen kunnen ontstaan. Dat laatste zou zeker het geval zijn, wanneer men het u integraal uit de Nederlandse taal zou schrappen'. En volgens de Volkskrant 21 mei 1970 heeft een politicus gezegd: 'We zijn tegen autoritaire structuren, maar blijven elk uur van de dag het meest autoritaire woord gebruiken dat bestaat, namelijk U'.
Misschien. Mogelijk. De proef van de pudding is in de eting, zei Hopper eens. De Engelstaligen eten de pudding al eeuwen: is in Engeland, Amerika en Australië, waar you en niets anders dan you bestaat, het geluk al bereikt?

Overgenomen uit 'Onze Taal', juni '70

universiteit

AGENDA

1 en 2 september: In verband met afscheid van prof. dr. H. Fischer zes lezingen met discussie over 'Huwelijk en sexrelaties vroeger, nu en in de toekomst'. Transitorium I; 's morgens en 's middags. (Zie onder Sociale Wetenschappen).

3 september: Afscheidsrede prof. Fischer met daaropvolgende receptie. Geertekerk; 14.15 uur.

4 september: Persgesprek drs. Bangma; perscentrum, 16.00 uur. (Zie 8 sept.).

6 september: Bachcantatedienst in de Geertekerk; 19.30 uur. (Zie onder Universiteit).

7 september: Curatorenvergadering; 10.00 uur.

Rectoraatsoverdracht; Domkerk. 14.00 uur.

7-11 september: Conferentie afd. Amerikaanse Letterk. R.U. en Nuffic. Het beroep der letteren in het nationale en academische leven. Hotel 'Noordzee'. Noordwijk aan Zee.

8 september: Promotie drs. P. Bangma, Bachweg 69, Amersfoort, op het proefschrift: Huisarts en anticonceptie. Senaatszaal; 16.15 uur.

Jaarvergadering Stafconvent. Senaatszaal; 20.00 uur. (Zie onder medewerkers).

9 september: Persgesprek P. van Schilfgaarde. Perscentrum; 11.00 uur (zie ook 11 sept.).

Promotie drs. D. Rosenberg, I.B.B.-laan 91, Utrecht, op het proefschrift: Interactions in acetylenes. (wisk. en natuurwetensch.) Senaatszaal; 16.15 uur.

10 september: Promotie drs. J. Weisman, Ibisdreef 18, Utrecht op het proefschrift: Infecties met dictyocaulus viviparus bij het rund en de relatie met longjacht. (Diergeneeskunde). Senaatszaal; 16.15 uur.

11 september: Promotie drs. P van Schilfgaarde op het proefschrift: Het kennisbegrip in wetenschap en beroep. Objectiviteit als pretentie. (Sociale Wetenschappen). Senaatszaal; 15.15 uur.

12 september: Ontvangst Cocma. Senaatszaal; 16.00 uur.

Vanaf 11 september: Cursus voor de opleiding tot muziekbibliothecaris-discothecaris, Inst. v. Muziekwetenschap, Drift 21.

Tot 1 november: Tentoonstelling 'Van spectator tot aksie-studentenpers van 1774 tot heden. Universiteitsmuseum, Trans 8. Utrecht. Dagelijks geopend (behalve zondag) van 10.00-17.00 uur.

Mededelingen van de Utrechtse Studentenparochie

Vanaf 1 september is bijna alles weer normaal: dinsdags en donderdags om half één een Eucharistieviering in de kapel van Cunera waarin Pater Oostvogel altijd voor zal gaan.
Zaterdag half zes: Cunera.
Zondag half elf: Cunera; twaalf uur: Geertekerk alleen in de maand september; half zes: Cunera.
Op zes september gaat pastor Leeneman in de Cuneradiensten voor én in de oecumenische dienst in de Geertekerk. In het weekend van 13 september is dat Pastor v. Waveren en in het weekend van 20 september Pastor Oostvogel. Voorbereiding voor de diensten 's maandags vooraf gaande aan de dienst, om negen uur bij de desbetreffende pastor thuis.
In de grote zaal van Cunera staat sinds kort een gezellige bar, ook de gang en de leeszaal hebben veranderingen ondergang waardoor alles veel gezelliger is geworden! Kom eens kijken, je kunt dan meteen een stencil meenemen over de activiteiten van de parochie in het komende studiejaar en je eventueel opgeven voor een groep bij een van de pastores.
De parochie heeft tevens een part-time nieuwe pastor: de heer P. v. Middelaar. Hij woont op de kamer van Wil Jansen, die verhuisd is.
Iedere donderdagavond is er weer instuif in de leeszaal. Iedereen is welkom!
De parochie is nog iets rijker geworden: Harvey heeft zes pikzwarte jonge hondjes!
Pastor G. Th. Oostvogel, tel. 18332; Pastor L. W. G. Leeneman, tel. 18338; Pastor H. J. J. v. Waveren, tel. 16307; Pastor P. v. Middelaar, tel. 18352; Cunera, Nieuwe Gracht 32, tel. 18702.

Mededelingen van het Convent van Studentenpastores

Iedere zondag is er om twaalf uur een oecumenische dienst voor alle christenstudenten van Utrecht en andere belangstellenden. Voorgangers zijn leden van het convent van studentenpastores. Deze dienst is in de maanden augustus en september in de Geertekerk. Tijdens alle diensten is een kindercrêche en na de dienst is er gelegenheid tot koffiedrinken in de kerk. Voorgangers: zondag 30 augustus: Ds. P. Heinen; zondag 6 september: Pastor L. Leeneman; zondag 13 september: Pastor H. v. Waveren; zondag 20 september: Pastor G. Oostvogel.
Op de maandag voorafgaande aan de dienst en verwachten de pastores om negen uur mensen die hen bij de voorbereiding van de dienst willen helpen.

Commissie van overleg inzake Bedrijfszelfbescherming en E.H.B.O.

Daar de communicatie tussen Veiligheidsdienst en Bedrijfsgeneeskundige Dienst enerzijds en de personeelsleden die tot de E.H.B.O.-diensten in de gebouwen en tot de bedrijfszelfbescherming behoren anderzijds te wensen overliet, is een commissie van overleg ingesteld, waarin de betrokken personeelsleden op een vergadering op 14-1-1970 tot hun vertegenwoordigers hebben gekozen: 1. P. Burggraaf, Laboratorium voor Ruimteonderzoek, Beneluxlaan 21: 2. F. J. Nyqvist, Transistorium I, Leuvenlaan. De Uithof; 3. D. C. Zuidam, Universiteitswerkplaats, Sorbonnelaan, 'De Uithof'
Het is de bedoeling, dat deze heren in periodieke besprekingen met de betrokken diensten de eigen inbreng van de betrokken personeelsleden voor E.H.-B.O. en B.Z.B. zullen waarnemen, als contactpersonen fungeren, wensen ter kennis brengen enz.
De commissie komt gewoonlijk één maal per maand bijeen.

Bezoekers Botanische tuin fort Hoofddijk . . . Opgelet!

Eén van de funkties van een botanische tuin is de recreatieve. Tegen bezoek is dan ook geen enkel bezwaar mits men zich strikt aan de volgende regels houdt:
1. Gooi geen afval, zoals plastic boterhamzakjes e.d. in de tuin. Onder de pergola's bevinden zich papierbakken en zo u daar niet mocht komen, steek deze afval dan zolang in uw zak of tas.
2. Loop uitsluitend over de paden, niet over de rotsblokken en ga daar ook niet op zitten. Er is een grote kans dat de planten, die veelal zeldzaam of kostbaar zijn, beschadigd worden.
3. Om bovengenoemde redenen is het ten strengste verboden om planten of bloemen te plukken. Het is onderwijsmateriaal.
Alleen indien ieder zich aan bovengenoemde regels houdt, zal het mogelijk blijven de tuinen voor bezoekers geopend te houden.

Proefschriften

Inlichtingen over het drukken van proefschriften: maandag en dinsdag van 14.00—17.00 uur, kamer A 16, Kromme Nieuwe Gracht 29, Utrecht.

Versnelde opleidingsstages voor leerling-tolken (conferentietolken)

De Commissie van de Europese Gemeenschappen organiseert versnelde opleidingsstages voor leerling-tolken (conferentietolken).
De candidaten moeten aan de volgende voorwaarden voldoen: zij moeten hun universitaire studie hebben voltooid; zij moeten drie van de vier volgende talen kennen: Duits, Frans, Italiaans, Nederlands; zij moeten kunnen bewijzen dat zij geschikt zijn voor de uitoefening van het beroep van conferentietolk. Kennis van het Engels is wenselijk.
De stages worden gehouden bij de Tolken- en Conferentieafdeling van de Commissie te Brussel. Zij duren ten hoogste zes maanden en hebben ten doel de leerling-tolken de theorethische kennis en praktische vaardigheid bij te brengen die nodig zijn voor de uitoefening van het beroep van conferentietolk bij een internationale organisatie.
De stagiaires ontvangen een verblijfsvergoeding van Bfr. 9000 per maand, die voor gehuwde stagiaires kan worden verhoogd met Bfr 2000 per maand.
Sollicitaties dienen het opschrift 'stage leerling-tolk' te bevatten en als volgt te worden geadresseerd: Directoraat-generaal Personeelszaken en Algemeen Beheer, Commissie van de Europese Gemeenschappen, Wetstraat 200, 1040 Brussel, België.

Documentatie

In de Nauta-reeks verscheen van de hand van prof. dr P. J. A. ter Hoeven het boekje: 'Studenten in de aanval' over het studentenprotest.
'Het studentenprotest wijst op een maatschappelijke crisis. Niemand kan het meer als een loos alarm in een vergeten uithoek beschouwen. Met verbijstering en ergernis heeft de buitenwacht de activiteiten van de studenten aangezien. De lange haren en de slordige kleding maakten de uitzinnige denkbeelden over universiteitssamenleving alleen nog maar verdachter. Strijdmiddelen als collegestaking, demonstratie en bezetting namen alle twijfel weg. Toch zijn verontwaardigde reacties, hoe begrijpelijk ook, weinig op hun plaats. Het studentenprotest heeft reële uitgangspunten, het is een produkt van onze eigen samenleving. Begrip voor de verlangens van de studenten is daarom noodzakelijk.
Zo vreemd zijn hun idealen zeker niet'.
Aan het slot wordt een uitgebreid overzicht gegeven van literatuur over dit onderwerp.
Dit boekje is op het Bureau Documentatie, Kromme Nieuwe Gracht 29, Kamer A 16, tel. 2 94 41, toestel 219, ter inzage.

Congres Wetenschapskritiek

Van een in februari j.l. in het Sociologisch instituut te Utrecht gehouden kongres 'Wetenschapskritiek' is een brochure verschenen. De teksten van de lezingen (van B. van Steenbergen, H. Wallenburg, R. Koopmans, J. Kruithof en F. Heyt) benevens de ten behoeve van het kongres vervaardigde werkstukken zijn hierin opgenomen.
Aktuele problemen ten aanzien van inhoud, methoden en funktie van de hedendaagse sociologie komen aan de orde in het licht van o.m. recente diskussies tussen voor- en tegenstanders van de z.g. Frankfurter Schule.
Het boekje telt 135 pagina's, kost *f* 5,—, en is te bestellen bij de administratie van het Sociologisch instituut, Heidelberglaan 2, 'De Uithof', Utrecht.

Bachcantatediensten in de Geertekerk

De nu reeds enkele jaren geleden begonnen serie Bachcantatediensten in de Geertekerk, wordt op 6 september voortgezet met de uitvoering van Cantate no. 123 'Liebster Immanuel, Herzog der Frommen'.
Deze cantates worden in hoofdzaak uitgevoerd door amateurs doch onder leiding van een beroeps-dirigent en met — eveneens belangeloze — medewerking van solisten.
Een ieder die van zingen houdt of een strijk- of blaasinstrument beheerst kan aan deze uitvoeringen medewerken op voorwaarde dat men de zeer weinige repetities bijwoont. Aan dit medewerken zijn geen kosten verbonden.
Evenmin wordt entree geheven voor de uitvoeringen van de cantate welke gewoonlijk op elke eerste zondag van de maanden september t.m. juni plaatsvinden.
Zij die, instrumentaal of vocaal, willen mee doen aan cantate no. 123 worden verwacht op de repetitie in het Cantoraat, Begijnekade no. 6 (bij de Noorderbrug) en wel op zondagavond 30 augustus: koor om 20.00 uur, orkest om 21.30 uur.
Generale repetitie in de Geertekerk 6 september 14.00 uur; uitvoering in de Geertekerk 6 september 19.30 uur.
Aanmeldingen kunnen eveneens worden genoteerd door mej. M. Jansen, Opaalweg 10. Tel. 23003.

Aantal promoties gedurende het studiejaar 1969-1970

Het aantal promoties gedurende het studiejaar 1969-1970 bedroeg 125, ten opzichte van het cursusjaar 1968-1969 is dit een stijging van 19.
(Ter vergelijking: in het cursusjaar 1959-1960 vonden 75 promoties plaats).
De verdeling van de promoties over de verschillende faculteiten was als volgt:

	1969—1970		1968—1969	
godgeleerdheid	3		2+	
rechtsgeleerdheid	2		2	
geneeskunde	17		14	(1)
wisk. en natuurwetensch.	66++++	(3)	62+++++++	(1)
letteren	8++++	(1)	12++++++	(3)
diergeneeskunde	14+		6	
soc. wetenschappen	15+		8++	
Totaal	125+++++ ++++++	(4)	106+++++++ ++++++++	(5)

Het aantal vrouwelijke promovendi is tussen haakjes geplaatst en in het totaal begrepen.
\+ cum laude.
Van de 125 promoties in het cursusjaar 1969-1970 werden er 23 nader onder de aandacht gebracht door middel van persgesprekken.

Docenten gevraagd

De Surinaamse universiteit te Paramaribo hoopt eind november 1970 een instituut voor de opleiding van leraren te openen, als er tenminste voldoende doctorandussen en doctors zijn, die zich als docent aanmelden.
Overdracht van kennis is in ontwikkelingslanden de meest gewenste en meest efficiënte vorm van ontwikkelingshulp.
Wie is bereid om zich een paar jaar in te zetten voor de ontwikkeling van een gastvrij Latijns-Amerikaans land met een multi raciale bevolking?
Er is behoefte aan docenten in: Nederlands, Engels, Frans, Duits, Spaans, Wiskunde, Natuurkunde, Scheikunde, Handelswetenschappen, Aardrijkskunde en Opvoeding
De salariëring bedraagt *f* 35.000,— per jaar. De uitrustingskosten bedragen *f* 5.000,—. De overtochtskosten worden ook voor het eventuele gezin vergoed.
Voor goede huisvesting in Paramaribo kan desgewenst worden gezorgd. Na afloop van het drie-jarig contract garandeert de Nederlandse Overheid een gelijkwaardige functie.
Nadere inlichtingen Th. J. Rijks, Broederplein 27, Zeist. Telefoon 03404-11314.

Evangelische Akademie Gemeente

De hervormde en gereformeerde studentengemeenten hebben besloten om onder bovenstaande naam samen verder te gaan.
Diensten: Janskerk, half elf. Pieterskerk, zeven uur. Beginnen weer in september.
Spreekuren predikanten: Ds. J. C. de Bruïne, voorlopig geen spreekuur. Dr. N. van Egmond, Burg. Reigerstraat 83, tel. 511272, woensdags 12.00-13.00 Lepelenburgl. kamer 25. Ds. P. Heinen, Prof. Leon. Fuchslaan 4, tel. 712006, maandag 6-7 uur, aan huis. Dr. J. M. van Minnen, Willem Barentszstraat 55, tel. 710623, donderdag 18.00-18.30, aan huis. Overkringen en catechisaties volgen op deze plaats mededelingen.

HET NEDERLANDS STUDENTENSANATORIUM IN CIJFERS

Ook in het jaar 1969 heeft de stijgende lijn in het aantal cliënten dat bij de Bureaus van het N.S.S. staat ingeschreven, zich voortgezet.

Uit de hierna volgende gegevens kunt u zien hoe de toename verliep in vergelijking met andere jaren.

	nieuwe aanmeldingen	totaal aantal cliënten
1965	47	111
1966	67	135
1967	71	154
1968	67	165
1969	72	189

In 1969 werd aan 189 personen hulp verleend. Hierbij zijn 67 personen die voor de eerste maal een beroep deden op 'Het N.S.S.', terwijl 5 zich opnieuw hebben aangemeld. In de loop van 1969 werd de hulpverlening ten aanzien van 47 personen beëindigd.

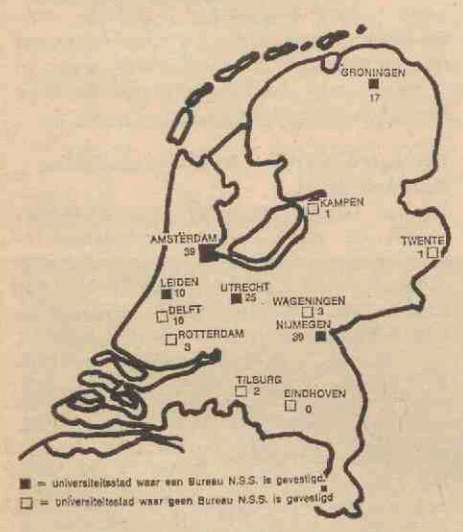

Aard van de handicap

I.	blinden en slechtzienden	41
	gehoorgestoorden	10
II.	aandoeningen van het skelet	10
III.	infantiele encephalopathie (o.m. spastici)	16
	spierdystrofie	13
	dwarslaesie	12
	poliomyelitis	20
	multiple sclerose	3
	andere neurologische aandoeningen	14
IV.	rheumatische aandoeningen	2
V.	amputaties;	4
	andere letsels t.g.v. een ongeval	2
VI.	longtuberculose	20
	hartgebreken	4
	andere interne ziekten (o.m. nieraandoeningen; haemophilie)	9
VII.	psychische afwijkingen	2
VIII.	combinatie van I. t.m. VI.	2
XI.	combinatie van psychische afwijking met I. t.m. VI.	5
Totaal		189

Vermeldenswaard is, dat bij ± 10% van de bij 'Het N.S.S.' ingeschreven cliënten, een ongeval de oorzaak van de handicap is.

(Uit Binding)

Internationale cursus over Europese integratie

Van 8 september a.s. tot 13 mei 1971 wordt voor de vijfde achtereenvolgende maal in 't Europa-Instituut van de Universiteit van Amsterdam een internationale cursus (in de Engelse taal) over Europese integratie georganiseerd door het Europa-Instituut en de Stichting der Nederlandse Universiteiten en Hogescholen voor Internationale Samenwerking (NUFFIC).

Deze cursus is bedoeld voor afgestudeerden in de economische, de politieke en de rechtswetenschappen.

Onder de ongeveer 50 docenten bevinden zich een vijftiental niet-Nederlandse Europeanen. Bovendien zijn er discussie-avonden voorzien met een aantal Europese deskundigen. Er is verder ruimte voor werkgroepen en eigen onderzoek.

In het eerste deel van de cursus worden de deelnemers ingeleid in de geschiedenis van de Europese eenwording, de Europese instellingen en de huidige stand van het economische integratieproces. In het tweede gedeelte bestuderen zij een juridisch, economisch of politicologisch keuze-onderwerp, al naar gelang hun achtergrond. De cursus wordt afgesloten met een scriptie over het keuzeonderwerp en een examen.

Directeur van de cursus is de directeur van het Europa-Instituut, prof. mr. H. G. Schermers.

De openingsrede zal op dinsdag 8 september om 16 uur in het Europa-Instituut worden gehouden door prof. dr. Walter Hallstein, voormalig voorzitter van de Europese Commissie en lid van het aanbevelingscomité. Verwacht worden ruim 30 deelnemers uit een achttal (ook Oost-)Europese landen, alsmede uit de Verenigde Staten van Amerika en enige Zuidamerikaanse, Aziatische en Afrikaanse landen.

Amerikaanse Studiebeurzen en reistoelagen

Voor het academische jaar 1971-1972 kunnen Nederlanders, die hun studie aan een universiteit of hogeschool bijna of geheel voltooid hebben, bij het Nederland-Amerika Instituut solliciteren naar studiebeurzen en/of Fulbright reistoelagen voor een jaar studie in de Verenigde Staten. Voor degenen, die rechtstreeks bij Amerikaanse universiteiten willen solliciteren, is het Nederland-Amerika Instituut de aangewezen instantie voor het geven van voorlichting over studiemogelijkheden.

Dit betreft alle studiegebieden, behalve medicijnen, tandheelkunde en veeartsenijkunde, waarvoor men rechtstreeks bij Amerikaanse universiteiten of academische ziekenhuizen naar internships of residencies moet solliciteren.

Voor wiskunde en de natuur- en technische wetenschappen worden dikwijls assistentschappen beschikbaar gesteld; voor de rechtenstudie, en speciaal internationaal en vergelijkend recht, bestaan gunstige beurzenmogelijkheden.

Voor volledige inlichtingen en aanvraagformulieren dienen zij, die voor een beurs en/

of reistoelage in aanmerking wensen te komen zich zo spoedig mogelijk en uiterlijk 1 oktober 1970, onder opgave van leeftijd, studie en afgelegde examina, te wenden tot het Nederland-Amerika Instituut, Museumplein 4, Amsterdam, telefoon: 722280.

studenten

Tritonroeier naar de wereldkampioenschappen

Bij de Nationale kampioenschappen is de derdejaars Tritonsciffeur Willem van Schelven samen met de Delftse roeier Daan d'Hoore eerste geworden in het nummer dubbel scull.

Hoewel de beide roeiers slechts enkele keren samen getraind hadden roeiden zij een zeer overtuigende race, waarin zij het duo Munneke-Hartog, die tweede werden, ruimschoots klopten. De zeer snelle tijd van 6 min. 33,59 was voor de Technische Advies Commissie van de Roeibond aanleiding de ploeg voor te dragen voor uitzending naar de Wereldkampioenschappen. De Nederlandse equipe verblijft momenteel in een trainingskamp te St. Moritz en vliegt daarna naar Canada, waar begin september de W.K. verroeid worden.

Over intensieve training en de gevolgen

Men hoort nog al eens de vraag hoe het komt dat roeiers na zo'n betrekkelijk korte periode van training zulke verbluffende resultaten kunnen bereiken. Het sterkste staaltje hiervan is het Olympisch brons dat de Tritonroeiers Hartsuiker en Rouwé in hun tweede roeijaar behaalden bij de Spelen in Tokyo. Maar ook op vele andere internationale wateren was Triton vertegenwoordigd.

Zo gingen de afgelopen zomer 13 Tritonroeiers (een acht, een vier en een skiffeur) naar de Internationale roeiwedstrijden in Trier en wisten hier met twee overwinningen vandaan te komen! Terug naar de vraag die we ons in het begin stelden. Hoe komt dit? Antwoord: Door het enthousiasme en de inzet van de roeiers, het technisch know-how van de coaches, de goede accommodatie waarover Triton beschikt (ruime loods, vloot van 44 schepen, bootsman in eigen dienst) maar vooral door de intensieve training.

Wedstrijdroeiers trainen bijna dagelijks in de boot en lopen daarnaast in- en outdoors. Ze bouwen hiermee een uitstekende lichamelijke conditie op. Toch is het niet zo dat dit alleen is weggelegd voor ontzettende krachtpatsers. Iedere student die het enthousiasme ervoor heeft kan het een eind brengen in de roeisport.

Ook iemand die tot dusver nooit erg veel aan sport gedaan heeft kan het trainingsprogramma uitstekend volgen.

Triton ligt klaar voor uw start

Bent u eerste of ouderejaars student? Overweegt u — met de Olympische Spelen van 1972 in het vooruitzicht — wel eens het roeien, nogaltijd de studentensport bij uitstek te gaan beoefenen? Bezoekt u dan een dezer dagen eens de loods van U.S.R. Triton, Park Oog in Al 3, Utrecht (buslijn 4a of 4b uitstappen Mil. Hospitaal). Tussen 17.00 en 19.00 uur zijn er altijd wel roeiers aanwezig die u graag wegwijs maken en vertellen wat nog niet duidelijk is.

Als u wat sportkleren en een handdoek meeneemt kunt u meteen het water op. U kunt een aastal dagen geheel vrijblijvend rondkijken. Bevalt het u dan geeft u zich op als lid. (Het lidmaatschap van Triton is niet gebonden aan enige gezelligheidsvereniging) en wordt ingedeeld in een ploeg van vier man. U roeit dan een aantal malen per week en krijgt op die manier de grondbeginselen onder de knie. Eind oktober kunt u beslissen of de roeisport u zo gegrepen heeft dat u ermee doorgaat. Hopelijk tot ziens op de loods.

Schaken

Donderdag 10 september wordt de eerste schaakavond van Utstud gehouden. Bij voldoende belangstelling zal een snelschaaktournooi georganiseerd worden. Aanvang 20.00 uur. Inschrijving voor het snelschaaktournooi en/of aanmelding als lid van Utstud bij F. E. Loois, Oudwijkerlaan 33, Utrecht.

nagekomen

Studiegids 1970/1971

Op vrijdag 4 september a.s. verschijnt de studiegids 1970/71. De gids is voor *f* 3,50 verkrijgbaar op het bureau van de faculteit, Boothstraat 1c.

De gids wordt echter gratis verstrekt aan studenten welke zich hebben doen inschrijven voor de rechtenstudie. Zij kunnen de gids op genoemd bureau afhalen op vertoon van de collegekaart 1970/1971.

*

Werkcollege antieke boekillustratie

van prof. dr. J. W. Salomonson.

Ter bevestiging van de reeds gemaakte afspraken zal een korte bespreking plaatshebben op woensdag 16 september 15.00 uur op het Archaeologisch Instituut, Domplein 24.

*

KERKDIENSTEN

Evangelische Akademie Gemeente

Zondag 6 september, 10.30 - Janskerk - Dr. N. van Egmond; 19.00 - Pieterskerk - Ds. P. Heinen.

medewerkers

Stafconvent

Op 8 september zal de jaarvergadering van het Stafconvent worden gehouden in de Senaatszaal, Academiegebouw, Domplein. Aanvang: 20.00 uur.
De agenda luidt: 1. Opening; 2. Verslag van de jaarvergadering van 24 november 1969; 3. Jaarverslag; 4. Korte beschouwing van de aftredende voorzitter; 5. Bestuursoverdracht; 6. Rede van de nieuwe voorzitter; 7. Rondvraag; 8. Sluiting.
Voorafgaand aan de jaarvergadering wordt een openbare vergadering van de Conventsraad gehouden waar o.m. een nieuw bestuur zal worden gekozen.
Aanvang 19.00 uur, zelfde plaats als de jaarvergadering.

Bond van Hoger Onderwijspersoneel, afd. Utrecht

Op 21 september a.s. zal de basis-opleiding aanvangen voor glasinstrumentmaker. Aanmelden bij de heer Th. de Ruiter, van Eysingalaan 260, Utrecht, tel. 030-941255.
Inlichtingen: A. Reuvecamp, Sterrebos 19, Utrecht, tel. 030-13869.

Stichting Centrum voor opleiding van Para-wetenschappelijk personeel

Begin september a.s. zal de opleiding aanvangen voor 'Fotograaf t.b.v. het Wetenschappelijk onderzoek en Onderwijs'. Tijdsduur plm. 3 jaar. Programma: Basisfotografie, fotografische scheikunde, optica, macro, micro, fotografie met technische camera.
Aanmelden bij de heer Th. de Ruiter, van Eysingalaan 260, Utrecht; telefoon 030-941255.
Ook zij, die voorheen reeds voor onderdelen van de cursus geslaagd zijn, kunnen zich voor de resterende delen opgeven. Inlichtingen: H. van Kooten, tel. 030-15968.

Plaatsen voor wetenschappelijke onderzoekers bij Cern in 1971

De Europese Organisatie voor Kernfysisch Onderzoek (CERN) te Genève stelt in het jaar 1971 haar laboratorium open voor Nederlandse wetenschappelijke onderzoekers.
Inlichtingen bij de CERN-Contact Commissie of bij de afdeling Bevordering Wetenschapsbeoefening van het Ministerie van Onderwijs en Wetenschappen, Nieuwe Uitleg 1 te 's-Gravenhage.

Jaarlijks C.U.C. voetbaltoernooi voor medewerkers.

Dit toernooi zal op zaterdag 5 en 12 september worden gehouden, steeds van 8.30-12.30 u. op het sportpark 'Terweide' Utrecht West.
De teams moeten zijn samengesteld uit medewerkers van de Rijksuniversiteit. Het opstellen van studenten is niet toegestaan.
Inschrijfkosten per team *f* 20. Opgaven worden p.o. ingewacht bij:
a) Bureau Sportzaken, tel. 29441 tst. 348 (A. G. Pruis).
b) Sterrekundig Instituut, tel. 12841 (Joh. Otten).

vacatures

Voor zover in onderstaande vakatures geen salaris vermeld staat, zal het salaris, afhankelijk van leeftijd, opleiding en ervaring, volgens rijksregeling worden vastgesteld; de a.o.w.-premie komt voor rekening van de universiteit.

Algemeen

Wegens verplaatsing van het Perscentrum zoeken wij een
HUISHOUDELIJKE KRACHT
die onder meer de koffie en thee wil verzorgen. Leeftijd tussen de 21 en 45 jaar. Salaris tot maximaal *f* 3,92 bruto per uur.
Sollicitaties of verzoeken om inlichtingen te richten aan de personeelsfunktionaris van het bureau van de universiteit, Kromme Nieuwe Gracht 29, Utrecht onder vermelding van nr. 868, tel. 030-29441 toestel 251.

Wegens uitbreiding van de werkzaamheden van de Afdeling Interne Kontrole en Administratieve Organisatie wordt kontakt gezocht met serieuze reflektanten naar de funktie van
ADMINISTRATIE-ANALIST
De werkzaamheden van de afdeling omvatten onder meer het instellen van

onderzoeken naar de werking van de administratieve organisatie van de centrale en decentrale administraties: het opstellen van proceduren, het schematiseren van procesgangen en het voorstellen van plannen ter verbetering. Wij zoeken een medewerker die in klein teamverband aan de uitvoering van de opdrachten wil meewerken en daarbij een grote mate van zelfstandigheid weet te ontplooien. Vereisten zijn ervaring in akkuraat en zelfstandig werken; goede omgangsvormen en aanpassingsvermogen; mondelinge en schriftelijke uitdrukkingsvaardigheid; h.b.s.-m.a.v.o.-opleiding gewenst; het bezit of vergevordere studie voor het s.p.d. vereist. Degenen die een basisopleiding voor analyse en behandeling van administratief-organisatorische vraagstukken hebben, verdienen de voorkeur. Geboden wordt afwisselende werkzaamheden. Rang en salaris afhankelijk van leeftijd en ervaring met goede perspectieven. Met gemaakte vakantieafspraken kan volledig rekening worden gehouden. Sollicitaties onder vermelding van no. 869 aan de personeelsfunktionaris van het bureau van de universiteit, Kromme Nieuwe Gracht 29 te Utrecht.

Bij de Interne Dienst van het Bureau van de Universiteit is plaatsingsmogelijkheid in de volgende funkties:

A. OFFSETDRUKKER

Gedacht wordt aan een kracht die reeds enige ervaring heeft opgedaan in een offsetafdeling en die bekend is met de bediening van de multilith 1250. De voorkeur gaat uit naar iemand met ervaring en/ of interesse in de bediening van de offset-randapparatuur (snijmachine etc.).

Salaris afhankelijk van leeftijd en ervaring tot max. *f* 804,71 per maand.

B. MAGAZIJNBEDIENDE

De werkzaamheden zullen in hoofdzaak bestaan uit de verstrekking van aangevraagde kantoorbehoeften, het bijhouden van een eenvoudige voorraadadministratie en het assisteren in de offsetafdeling.

C. TELEFONISTE

Haar taak zal bestaan uit het bedienen van een 10-lijnige centrale in het Academie-gebouw en zonodig informatie geven aan bezoekers die zich melden bij de receptie. Nadere inlichtingen omtrent de bovenomschreven funkties kunnen worden verstrekt door het Hoofd van de Interne Dienst na telefonische afspraak tel. 29441 toestel 137.

Sollicitaties te richten aan de personeelfunktionaris van het bureau van de rijksuniversiteit, Kromme Nieuwe Gracht 29 te Utrecht onder vermelding van nr. I. D. 867.

Rechten

Bij het Kriminologisch Instituut kan met ingang van 1 september 1970 een afgestudeerd jurist worden geplaatst als **WETENSCHAPPELIJK (HOOFD)MEDEWERKER**

Zijn taak zal onder meer bestaan uit het geven van onderwijs in het strafrecht en strafprocesrecht aan kandidaats- en doktoraalstudenten, en het verrichten van wetenschappelijk werk. Salaris volgens rijksregeling.

Sollicitaties of verzoeken om nadere inlichtingen te richten aan het Kriminologisch Instituut, Koningslaan 10 te Utrecht, t.a.v. dr. Th. J. B. Buiting, tel. 030-512241.

Geneeskunde

Op het Laboratorium voor Histologie en Celbiologie kan worden aangesteld een **ARTS, DIERENARTS of BIOLOOG**

als wetenschappelijk medewerker. De betrokkene zal, wat zijn wetenschappelijk werk betreft, worden ingeschakeld bij het onderzoek naar de vernieuwing van spermatogeniale stamcellen en het herstel van het spermatogentische epitheel na beschadiging door bestraling of cytostatika. Nadere inlichtingen worden verstrekt door dr. D. G. de Rooij, Nic. Beetsstraat 22, Utrecht, tel. 030-15646.

Schriftelijke sollicitaties onder nr. 7006/13 te richten aan het hoofd van de afdeling personele zaken t.b.v. de fakulteit geneeskunde, Catharijnesingel 91, Utrecht.

Bij de medische afdeling van het Laboratorium voor Mikrobiologie, Catharijnesingel 59, bestaat gelegenheid voor een **ARTS**

om opgeleid te worden tot specialist laboratoriumarts (hoofdvak bakteriologie). Eventueel gelegenheid tot het bewerken van een proefschrift. Benoeming kan plaatsvinden in een van de rangen van wetenschappelijk medewerker. Inlichtingen bij prof. dr. K. C. Winkler, tel. 030-22547. (Laboratorium voor Mikrobiologie)

Bij het Fysiologisch Laboratorium bestaat de vakature voor een

ASSISTENT-BEHEERDER

Tot zijn taak zal ondermeer behoren: het voeren van de financiële administratie; het bewaken van kredieten; het plaatsen en kontroleren van bestellingen; het houden van toezicht op het huishoudelijk personeel. Gevraagd wordt tenminste ulo of middelbare handelsdagschool, praktijkdiploma boekhouden en typevaardigheid. Voorts vereist deze funktie organisatorische kwaliteiten, goede kontaktuele eigenschappen, terwijl ervaring in bovengenoemde eigenschappen op prijs gesteld wordt. Nadere inlichtingen worden gaarne verstrekt door de beheerder van het laboratorium, Vondellaan 24, Utrecht, tel. 030-882221.

Schriftelijke sollicitaties onder nr. 7005/05 te richten aan het Hoofd van de afdeling personele zaken t.b.v. de faculteit geneeskunde, Catharijnesingel 91 Utrecht.

Wiskunde en natuurwetenschappen

Bij het Analytisch Chemisch Laboratorium, Croesestraat 77a, is plaats voor enkele

SCHOONMAKERS en/of SCHOONMAAKSTERS

voor hele dagen. Tevens is er plaats voor een aantal

SCHOONMAKERS en/of SCHOONMAAKSTERS

van maandag t.m. vrijdag van 18.00 tot 20.00 uur. Salaris voor 23 jaar en ouder *f* 3,92 per uur.

Aanmelden bij de administratie van het laboratorium, tel. nr. 880611.

Bij het Zoölogisch Laboratorium kan geplaatst worden een

LABORATORIUMBEDIENDE

sollicitanten dienen zich te melden bij de beheerder van het Zoölogisch Laboratorium, Janskerkhof 3 te Utrecht.

Bij het Zoölogisch Laboratorium kan geplaatst worden een

SCHOONMAAKSTER

voor 40 uren per week. Niet ouder dan 35 jaar.

Sollicitanten dienen zich te melden tussen 9 en 12 uur bij de beheerder van het Zoölogisch Laboratorium, Janskerkhof 3 te Utrecht.

Bij het Centrum voor Submikroskopisch Onderzoek van Biologische Objekten is plaats voor een

ANALIST(E)

voor wetenschappelijk onderzoek met behulp van de elektronenmikroskoop.

Vereiste: Tenminste diploma analistenexamen 1e gedeelte. Voor een speciale opleiding wordt gezorgd, ervaring met elektronen-mikroskoop is dus niet vereist.

Sollicitaties te richten aan de beheerder van het Centrum voor submikroskopisch onderzoek van biologische objekten, Janskerkhof 3 te Utrecht.

Bij de afdeling Farmacie van het Farmaceutisch Laboratorium kan worden geplaatst een

WETENSCHAPPELIJK MEDEWERKER

De taak omvat het leiden van studenten bij het praktikum farmaceutische en toegepaste analyse.

Daarnaast bestaat gelegenheid tot het verrichten van wetenschappelijk onderzoek. Zij, die reeds in het bezit zijn van het apothekersdiploma genieten de voorkeur.

Gegadigden kunnen zich wenden tot de beheerder van bovengenoemd laboratorium. Catharijnesingel 60, Utrecht.

Sociale wetenschappen

De staf van de werkgroep sociologie van bouwen en wonen kan per 1 oktober 1970 worden uitgebreid met een derde medewerker. Naast het wetenschappelijk werk op dit terrein, verzorgt de werkgroep een van de aan het Sociologisch Instituut bestaande afstudeerrichtingen. Gezocht wordt een

SOCIOLOOG(E)

met belangstelling voor- zo mogelijk ervaring met- dit terrein van sociologiebeoefening; belangstelling voor en op de hoogte van moderne methoden en technieken van onderzoek; goede didaktische kwaliteiten. Aanstelling vindt plaats in het wetenschappelijk rangenstelsel.

Schriftelijke sollicitaties te richten aan de personeelsfunktionaris van het Bureau van de Universiteit, Kromme Nieuwe Gracht 29, Utrecht, onder vermelding van nr. 866. Inlichtingen kunnen worden ingewonnen bij drs. J. B. Burie (tel. 03407-2278), en bij drs. G. H. Jansen (030-512639).

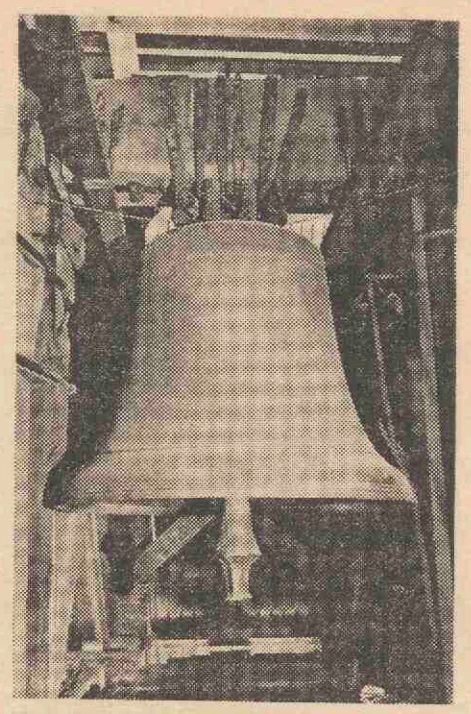

DE "BEL" VOOR DE EERSTE RONDE

faculteiten

Godgeleerdheid

Theologiese Studievereniging Erasmus van de KTHU

In verband met het feit dat de KTHU en de Faculteit der Godgeleerdheid vanaf 1 september a.s. gaan samenwerken, is de TS-Erasmus (met al haar kommissies) met ingang van deze datum opgeheven.

De belangen van de katholieke studenten zullen vanaf 1 september a.s. behartigd worden door de T.S.U. en — voor strikt KTHU-aangelegenheden — door de studentenleden van de 'kommissie van advies van het kuratorium van de KTHU'.

Theologisch Werkgezelschap 'OSMOSE'

Vanuit de TS-Erasmus van de KTHU is het Theologisch Werkgezelschap 'OSMOSE' opgericht; 'OSMOSE' is één van de zeven teologiese werkgezelschappen van de Faculteit der Godgeleerdheid.

Kontaktadres: Clemens van Weelden, Kometenlaan 74, Bilthoven.

Rechten

Twee student-assistenten gevraagd

In het komende jaar wil de faculteit, in samenwerking met de afdeling 'studievaardigheden' van het P.A.S., een studiemethodiekcursus voor eerstejaars studenten opzetten. Hiervoor kunnen m.i.v. 1 september a.s. twee student-assistenten worden aangetrokken, ieder voor 5 halve dagen per week. De gedachten gaan hierbij uit naar studenten die het kandidaatsexamen behaald hebben.

De taak van de student-assistenten zal bestaan uit: organisatie van het project, het ontwikkelen en klaar maken van cursusmateriaal, het geven van enkele cursussen en de evaluatie van cursusonderdelen, een en ander in samenwerking met en geruggesteund door de afdeling 'Studievaardigheden' van het P.A.S.

Eventuele belangstellenden worden verzocht zich zo spoedig mogelijk en in ieder geval vóór 30 augustus in verbinding te stellen met het bureau van de faculteit, Boothstraat 1c, tel. 11522.

Semestersysteem basisdoctoraal privaatrecht

Met ingang van de cursus 1970/1971 zal het semestersysteem voor basisdoctoraal privaatrecht worden ingevoerd. Dit betekent, dat het studiejaar, voor wat betreft het onderwijs, in twee gelijke semesters van 13 weken, te weten een semester van 14 september 1970-11 december 1970 en een semester van 18 januari 1971-26 maart 1971 en 19 april 1971-30 april 1971, zal worden verdeeld.

In ieder semester zal er een, in beginsel, gelijk pakket onderwijs worden aangeboden. Na afloop van een semester wordt men geacht zich voldoende te hebben kunnen voorbereiden op het examen privaatrecht.

Is men van zins een bepaald semester onderwijs privaatrecht te volgen, dan is het de bedoeling, niet tegelijk onderwijs publiekrecht te volgen of zich op een examen publiekrecht voor te bereiden.

Verplichte practica privaatrecht BI/N I

Onder verwijzing naar hetgeen is opgemerkt onder 'Semestersysteem basisdoctoraal privaatrecht', wordt medegedeeld, dat zij, die hun examen K II in zijn geheel met goed gevolg hebben afgelegd, zich voor het begin van een semester, dus resp. vóór 14 september 1970 of vóór 18 januari 1971, voorzien van twee pasfoto's, dienen te laten inschrijven voor de practica B I of N I bij de administratie van het Molengraaff Instituut voor Privaatrecht, Nieuwe Gracht 60.

Men is verplicht 8 practica te volgen, terwijl het aantal deelnemers per groep is vastgesteld op 12. Maximale capaciteit 1e semester: 120 deelnemers. In januari 1971 wordt opnieuw gelegenheid geboden practica te volgen. Aanvang practica 1e semester: in de week van 28 september 1970.

Ter bevordering van een goede studieregeling wordt men geacht zich niet voor een practicum privaatrecht aan te melden, wanneer men van plan is eerst tentamen staats- en/of strafprocesrecht af te leggen.

Bij de op de practica te behandelen stof zal aansluiting worden gezocht bij het reeds in het semester gegeven onderwijs.

De studenten Notariaat dienen zich voor de eerste cyclus practica op te geven in verband met de volgorde van de door hen af te leggen examens.

Privaatrechtelijke Rechtsvergelijking Einddoktoraal

In het eerste semester van 1970-1971 zullen de werkgroepen rechtsvergelijking aanvangen op 15 september, 13 oktober en 10 november steeds om 16.15 uur in het Molengraaff Instituut. Voor verdere inlichtingen zie Fakulteitsgids. Opgaven bij mr. F. J. A. van der Velden, Molengraaff Instituut, Nieuwe Gracht 60, tel. 19146/19147.

Reis naar Kopenhagen

De J.S.V.U. organiseert van 27 september tot en met 3 oktober 1970 een reis naar Kopenhagen.

Het programma behelst ondermeer: een drietal lezingen over het instituut van de ombudsman. In één ervan zal Prof. Mr. J. G. Steenbeek de toestand op dit gebied in Nederland uiteenzetten. Bezoeken aan de bierbrouwerij Tuborg en zo mogelijk aan de scheepswerf in Elsinore. Rondleiding in de 'open' gevangenis Horserod. Hieraan zal een lezing over dit systeem vooraf gaan. Excursie door Seeland. Ontvangst op de Nederlandse ambassade.

De kosten van de reis zullen ongeveer *f* 190 bedragen, waarin die van vervoer (bus en boot) en volledig pension zijn inbegrepen.

Gegadigden kunnen zich opgeven door intekening op een lijst op het Molengraaff Instituut of door het sturen van een briefje naar: J.S.V.U., Nieuwe Gracht 60, Utrecht. Er kunnen er maar dertig mee.

Tentamen I.P.R.

Het schriftelijk tentamen beginselen internationaal privaatrecht zal de eerstvolgende keer worden afgenomen op vrijdag 18 september a.s. om 14.00 uur in het universiteitsgebouw. Bij het tentamen mag gebruik worden gemaakt van de studenteneditie van Kluwer's losbladige wetboeken.Men dient zich uiterlijk maandag 14 september a.s. voor het tentamen aan te melden bij de administratie vanhet Molengraaff Instituut.

Keuzevak I.P.R.

Zij, die de komende cursus het internationaal privaatrecht als keuzevak willen studeren, worden verzocht voor 15 september a.s. kontakt op te nemen met Mr. W. H. Bijleveld op het Molengraaff Instituut. De werkgroepen zullen beginnen op vrijdag 25 september a.s. om 14.00 uur op het Molengraaff Instituut.

Studie in Amerika

Zij, die van plan zijn in het cursusjaar 1971/1972 een studie te doen aan een der Amerikaanse universiteiten, worden erop gewezen, dat de termijn van beursaanvraag bij het Nederland Amerika Instituut sluit op 15 september a.s. Voor nader overleg: Mr. F. J. A. v. d. Velden, Molengraaff Instituut.

Oproep

Het Criminologisch Instituut vraagt voor de periode van 1 oktober 1970 - 31 januari 1971 een **Kandidaatsassistent** voor het medewerken aan de probleemstelling in de proeffase van een onderzoek naar de gevolgen van het

gedetineerd (geweest) zijn voor de positie en relaties van de (ex) gedetineerde in de vrije maatschappij.Taak: 1. litteratuurstudie 2. het houden van -grotendeels ongestruktureerde- interviews in de proeffase. Vereist: kandidaatsexamen in de psychologie of sociologie en enige interview ervaring. Aanmelden vanaf 15 september 1970 bij: Drs. J. J. A. Zwezerijnen Criminologisch Instituut Koningslaan10 Utrecht (tel. 030 - 512241).

Eerste college sociaal-economisch recht
Het eerste college voor alle in de studiegids vermelde keuzevakken sociaal-economisch recht wordt gegeven op maandag 14 september van 15.00-17.00 uur in zaal 8 van het universiteitsgebouw. Na een algemene toelichting op de inhoud van de keuzevakken en de te volgen studiemethode zal uitvoerig gelegenheid worden gegeven hierover vragen te stellen en te diskussiëren. Voor degenen, die voornemens zijn een der in de studiegids vermelde keuzevakken sociaal-economisch recht te volgen zal op 14 september in de kollegezaal en op de daaropvolgende dagen op het Europa Instituut het kollegediktaat voor de volgende weken verkrijgbaar zijn.

Inleiding tot de rechtsfilosofie
Op vrijdag 4 september zal er tussen 14.00 en 16.30 uur in het Molengraaff Instituut gelegenheid bestaan tot het stellen van vragen over de examenstof van het vak inleiding tot de rechtsfilosofie.

Geneeskunde



Externe voorlichting S.A.Z.U.
Met ingang van 1 september a.s. zal de afdeling public relations en voorlichting van de Rijksuniversiteit in nauwe samenwerking met de directie van het Academisch Ziekenhuis de externe voorlichting betreffende het ziekenhuis verzorgen. De heer W. Spans, sedert 1 mei 1969 werkzaam als beheerder van het Perscentrum van de Rijksuniversiteit, zal deze voorlichtingstaak naast zijn huidige functie op zich nemen.
De heer Spans heeft in het verleden in verschillende werkkringen op para-medisch gebied relaties gehad met de medische wereld.
Van 1962-1970 was de heer Spans lid van de gemeenteraad van Utrecht.

50-jarig jubileum
De heer P. A. v. d. Leur zal deze cursus 50 jaar in dienst zijn van de Universiteit, waarvan 40 jaar op het Anatomisch Laboratorium.
Hem wordt een receptie aangeboden op 17 sept. om 15.00 uur. Collega's, oud-collega's en vrienden zijn van harte welkom.

Wisk. en Natuurwetenschappen

Benoemd
Bij K.B. van 22 juli 1970, nr. 32 is benoemd aan de Utrechtse universiteit met ingang van de dag waarop hij zijn ambt zal aanvaarden dr. G. Blasse tot gewoon hoogleraar in de faculteit der wiskunde en natuurwetenschappen om onderwijs te geven in de processen van de vaste stof.

Stichting centrum voor opleiding van para-wetenschappelijk personeel
Zie onder medewerkers

Examens
In de cursus 1970-1971 zal, behoudens onvoorziene omstandigheden, gelegenheid zijn tot het afleggen van examens in de Faculteit der Wiskunde en Natuurwetenschappen op de volgende maandagen:
28 september, 19 oktober, 16 november, 14 december, 18 januari, 8 februari, 8 maart, 5 april, 10 mei, 7 juni, 28 juni (sch., biol., geol., farm.), 5 juli (w., n., st.).
Men geve zich hiervoor op uiterlijk 12 dagen van te voren (laatste dag woensdag) bij het hoofd van het Faculteitsbureau, mevrouw Van Gelder, Maliesingel 27A, tussen 10 en 12 uur 's morgens, ook indien men zijn laatste tentamens nog niet heeft afgelegd, en brenge hierbij mee:
voor het kandidaatsexamen: zijn door de subfaculteitsvertegenwoordiger (resp. dr. Koudijs, drs. Vermeer, dr. Leussink, dr. Ten Haaf, dr. IJdenberg) afgetekende studiekaart plus zijn eindexamendiploma (geen fotokopie);
voor het doctoraal examen: zijn door de subfaculteitsvertegenwoordiger (resp. drs. Vermeer, dr. Ten Haaf, mej. dr. Langejan) afgetekende studiekaart plus zijn kandidaatsexamendiploma, of
zijn volledig ingevulde witte kaart (te verkrijgen op het Faculteitsbureau), zijn tentamenbriefjes, + zijn kandidaatsexamen-diploma.
Op het examen zelf behoeft men alleen mee te brengen het bewijs van storting van ƒ 60 op postgirorekening no. 65233 van de rijksuniversiteit te Utrecht, en eventueel op het laatste ogenblik verkregen tentamenbriefjes.

Research Studentenships en Research Fellowships
Peterhouse, Cambridge, Engeland, stelt voor het jaar 1971-1972 wederom enige soorten beurzen beschikbaar.
De Research Studentships zijn bestemd voor mannelijke studenten, die op 1 december 1971 nog geen 25 jaar oud zijn en die vóór augustus 1971 hun kandidaatsexamen in de Faculteit der Wiskunde en Natuurwetenschappen zullen hebben afgelegd.
De beurshouders moeten in Cambridge komen werken voor hun Ph. D. De beurzen bedragen maximaal £ 600,— per jaar. Aanvragen moeten vóór 1 april 1971 worden ingediend. Formulieren daartoe zijn verkrijgbaar bij de Senior Tutor, Peterhouse, Cambridge, Engeland.
De Research Fellowships zijn bestemd voor degenen, die op 1 oktober 1970 alle examens hebben afgelegd, welke vereist zijn voor het behalen van een 'first degree' aan een universiteit en die op die datum nog geen 30 jaar oud waren.
Aanvragen moeten vóór 1 november 1970 worden ingediend bij de Master, Peterhouse, Cambridge, Engeland.
Deze beurzen bedragen £ 900, — per jaar, benevens een huwelijkstoelage van £ 300,— per jaar en een kindertoelage van £ 50,— per kind per jaar. Logies en maaltijden worden gratis verstrekt door Peterhouse.
De aanvragen moeten vergezeld gaan van een geboortebewijs, een opsomming van de verkregen academische diploma's, een omschrijving van verricht wetenschappelijk werk en een plan van het wetenschappelijk werk, dat men wil gaan entameren; voorts de namen van twee of drie personen, die bereid zijn inlichtingen te verschaffen.
Dissertaties en publikaties moeten vóór 15 november 1970 naar de Master van Peterhouse gezonden worden.
De duur van de beurzen is drie jaar.

• Wis-, sterren- en natuurkunde

Tentamen-eisen natuurkunde voor N4 en N4, 1969
De colleges natuurkunde voor studenten N4 en N4, aangekomen in 1969, zullen anders zijn dan vermeld was op blz. 20 van de studiegids 69-70.
Bij de bibliotheek-administratie van Transitorium I is een stencil verkrijgbaar waarop nieuwe tentamen-eisen en informatie over colleges vermeld zijn.

Tentamina en tests natuurkunde 1e semester 1970-'71

Zaterdag 19 september, 9.30 uur: eindtest praktikum natuurkunde voor deelnemers aan het blokprakticum voor W-studenten.

Dinsdag 22 september, 14.15 uur: mechanica voor W, N, A en MO-B; optica voor W, N, A en B3. Aanmelden vóór 15 september.

Vrijdag 2 oktober, 14.30 uur: warmteleer voor W, N, A en B3 (voor N4 eventueel alleen kinetische gastheorie, indien chemische thermodynamica tentamenonderwerp is); herkansing test werkcollege warmteleer. Aanmelden vóór 25 september.

Dinsdag 13 oktober, 14.30 uur: elektriciteitsleer voor W, N, A, G4, MO-A; inleiding theoretische natuurkunde voor W, N, A en MO-B. Aanmelden vóór 6 oktober.

Dinsdag 3 november, 14.30 uur: speciale relativiteitstheorie voor W, N, A en MO-B. Aanmelden vóór 27 oktober.

Dinsdag 24 november, 14.15 uur: test werkcollege mechanica MI. Aanmelden vóór 17 november.

Dinsdag 22 december, 14.15 uur: warmteleer voor W, N, A en B3 (voor N4 eventueel alleen kinetische gastheorie, indien chemische thermodynamica tentamenonderwerp is). Aanmelden vóór 15 december.

Maandag 4 januari, 14.15 uur: herkansing test werkcollege mechanica I; tentamen mechanica voor W, N, A en MO-B. Aanmelden vóór 22 december.

Zaterdag 9 januari, 9.30 uur: basisnatuurkunde A1 (alleen hoofdstroom), A2 (alleen nevenstroom) of A1 + A2. Aanmelden vóór 2 januari (vermeld A1, A2 of A1 + A2, gebruik een blauwe kaart indien ook het werkcollege gevolgd is, anders een witte).

Vrijdag 22 januari, 14.30 uur: basisnatuurkunde A1 (hoofdstroom), A2 (nevenstroom) of A1 + A2; elektriciteitsleer voor W, N, A, G4, MO-A; optica voor W, N, A, en B3. Aanmelden vóór 15 januari (na werkcollege een blauwe kaart gebruiken).
Aanmeldingen schriftelijk, voor tentamens op witte kaarten, voor werkcollegetests op blauwe kaarten, verkrijgbaar in de portiersloges van het Fysisch Laboratorium en het Transitorium I.
Op de adreszijde alle gevraagde gegevens vermelden en de kaart dan weer inleveren op een van de genoemde plaatsen.
De tentamens worden afgenomen in het Transitorium I.
Zij, die zich voor het eerstvolgende kandidaatsexamen na het tentamen zullen opgeven, doen er goed aan dit op de kaart te vermelden. De administratieve organisatie brengt mee dat studenten die zich te laat melden naar een later tentamen verwezen kunnen worden.
De volgende tentamina worden afzonderlijk aangekondigd:

Atoomfysica:
dinsdag 8 september (I en/ of II), vrijdag 9 oktober (voor W, No-3, A alleen I), vrijdag 6 november (voor W, No-3, A alleen II), vrijdag 4 december (I en/of II), vrijdag 8 januari (voor W, No-3, A alleen I).

Fysische meetmethoden:
vrijdag 25 september, vrijdag 18 december.

Inschrijving voor de 2e jaars wiskundepraktika
Studenten van de richtingen W1, W2, W2', W3, No, M.O. wiskunde die in de afgelopen cursus geen voldoende beoordeling hebben gekregen voor het abstracte praktikum en dit praktikum in de komende cursus willen herhalen, of het 2e jaarspraktikum infinitesimaalrekening en algebra en meetkunde wensen te volgen, dienen zich voor deze praktika in te schrijven. (Dit laatste geldt ook voor M.O. A studenten die geen abstract praktikum hoeven te volgen). Er is gelegenheid voor deze inschrijving op dinsdag 8 september 14.00 uur in zaal 102 van het mathematisch instituut.
N.B. Zij die wel een voldoende beoordeling voor het eerstejaars abstracte praktikum hebben gekregen behoeven zich niet in te schrijven. Zij worden automatisch bij het praktikum ingedeeld.
Studenten van de richtingen N1, N2, N3, A1, G4, S4, B2 die in de komende cursus aan het 2e jaars praktikum wensen deel te nemen dienen zich hiervoor in te schrijven. Er is gelegenheid hiertoe op dinsdag 8 september 14.30 uur in zaal 102 van het mathematisch instituut.
Men wordt er op attent gemaakt dat bij achterwege blijven van deze inschrijving een plaats op het praktikum niet kan worden gegarandeerd.

• Scheikunde

Tentamen Algemene Zoölogie voor S2
Dit tentamen wordt schriftelijk afgenomen op zaterdag 26 september a.s. om 9.30 uur in het provisorium ('Uithof').
Tijdens het tentamen mag gebruik worden gemaakt van de praktikumtekeningen en van het boekje 'Hormonal Control in Vertebrates' van Frye.
Deelnemen kunnen zich tot woensdag 23 september telefonisch of persoonlijk opgeven bij de telefoniste van het Zoölogisch Laboratorium (030-15968), onder vermelding van naam, adres en studienummer. Hier wordt tevens een stencil verstrekt waarin de besproken stof is samengevat en literatuurverwijzingen zijn opgenomen.

Aanvang colleges.
Eerste jaar.
Voorafgaande aan de colleges volgens rooster, die beginnen in de week van 28 september, is er een introductieperiode van 8 september tot en met 25 september. Met het oog hierop worden alle eerstejaars op dinsdag 8 september om 10.00 uur verwacht in de collegezaal van het Organisch Chemisch Laboratorium, Croesestraat 79.

Tweede jaar.
Organische chemie van Prof. Arens op maandag 7 september om 9.00 uur in het Organisch Chemisch Laboratorium.
Thermodynamica I van Dr. Schuyff en Dr. Sprenkels op maandag 7 september voor groep A om 10.00 uur en voor groep B om 11.00 uur in het Organisch Chemisch Laboratorium. De indeling van deze groepen wordt nog bekend gemaakt.
Electriciteitsleer van Prof. R. Braams op woensdag 9 september om 9.00 uur in Transitorium I (witte zaal).
Botanie voor S2 van Dr. Bottelier op donderdag 10 september om 11.00 uur in het Botanisch Laboratorium. Lange Nieuwstraat 106.
Endocrinologie voor S2 van Dr. Goos op vrijdag 18 september om 11.00 uur in het Organisch Chemisch Laboratorium.

Derde jaar.
Botanie voor S2 van Dr. Anker op maandag 7 september om 9.15 uur in het Botanisch Laboratorium.
Endocrinologie voor S2 van Dr. Goos op vrijdag 18 september om 11.00 uur in het Organisch Chemisch Laboratorium.
Biochemie van Prof. van Deenen, dr. van den Bosch en dr. van Golde op donderdag 24 september om 15.30 uur in het Analytisch Chemisch Laboratorium.

Kandidaten.
Molecuulspectroscopie van prof. Groenewege en dr. Zijp op donderdag 24 september 1970 te 15.15 uur in het Laboratorium voor Algemene Chemie. Behandeld zal worden de stof vermeld in: P. W. Atkins, Molecular Quantum Mechanics, Oxford 1970 (28 shilling), part III, hoofdstuk 10.
Kernspinresonantie van prof. Groenewege op vrijdag 25 september a.s. in het Laboratorium voor Algemene Chemie te 16.15 uuur. Een ander uur kan eventueel in overleg met de belangstellenden worden afgesproken.

Collegerooster.
Op het bureau van de subfaculteit zijn de collegeroosters voor het cursusjaar 1970-1971 verkrijgbaar.

Studiegids
Door een aantal oorzaken is de studiegids 1970-1971 helaas niet voor het begin van de nieuwe cursus gereed gekomen. Verwacht wordt, dat hij begin september beschikbaar kan worden gesteld.

Inschrijving scheikunde practicum voor B4 en G5 studenten.
De inschrijving voor het practicum algemene chemie voor studenten van de richtingen B4 en G5 voor wie de chemie het tweede hoofdvak is, zal plaats hebben op maandag 7 september a.s. om 9.00 uur in de collegezaal van het Analytisch Chemisch Laboratorium, Croesestraat 77 A. Wie zich dan niet aanmeldt loopt de kans, dat er voor hem-haar geen of pas later ern practicumplaats beschikbaar is.

Voorcandidaatscollege analytische chemie.
Studenten die door ziekte of andere omstandigheden het college geheel of gedeeltelijk moeten missen, kunnen bij de bestudering van de stof de hulp inroepen van dr. W J. Gelsema.

Nacandidaatsstudie in de analytische chemie.
De doceercolleges over capita selecta van de analytische chemie zijn vervangen door cursussen, waarin o.a. lezingen, experimenteel werk en werkbesprekingen elkaar afwisselen en die afgesloten worden met een gesprek over de behan-

delde stof. Het experimenteel werk heeft niet tot doel, vaardigheid aan te kweken, maar dient als illustratie van de theorie. De volgende cursussen worden gegeven: gaschromatografie, aanvang 7 dec. 1970; radiochemische meet- en analysemethodes 4 jan. 1971; infraroodspectrometrie, doorlopend; massaspectrometrie, 29 sept. 1970 en 29 maart 1971; electrochemische analysemethodes 18 jan. 1971; elementenanalyse, 1 febr. 1971; electronica, doorlopend.
Alle cursussen duren 2 weken, De eisen voor hoofd- en bijvak zijn als volgt: hoofdvak - 4 cursussen (niet op het gebied van het practicum), 1 jaar analytisch-chemisch colloquium, 10 maanden experimenteel werk (incl. verslag), lezing (ca. 45 min.), bijvak - 2 cursussen (niet op het gebied van het practicum), 1 jaar analytisch-chemisch colloquium, 6 maanden experimenteel werk (incl. verslag), lezing (ca. 20 min.).
Over de keuze van de cursussen overlegge men met prof. dr. G. Dijkstra. Aanmelding kan geschieden bij dr. C. L. de Ligny.

C-Practicum
Degene die zich nog niet gemeld hebben voor een plaats op het C-Practicum (anorg. prep. chemie) volgens de oude regeling, of verzuimd hebben aan een oproep gevolg te geven, worden dringend verzocht zich voor 18 september te melden bij de practicumleider, C-zaal Anal. Chem. Lab.

Tentamen anorganische chemie
De studenten die dit tentamen moeten afleggen voor een MO-A diploma, worden erop gewezen dat door hen het onderdeel fasenleer niet bestudeerd behoeft te worden.

- Biologie

Spreekuren prof. Zandee en dr. Beenakkers
Van 31 augustus tot 14 september a.s. zullen prof. dr. D. I. Zandee en dr. A. M. Th. Beenakkers van het Laboratorium voor Scheikundige Dierfysiologie geen spreekuur kunnen houden in verband met verblijf buitenlands.

Didaktiek der biologie
Met ingang van heden is het spreekuur van de afdeling biologie van het Instituut voor de Leraarsopleiding (Lucas Bolwerk 11) verplaatst van vrijdagmiddag naar maandagmiddag 15.00-16.00 uur.

Instituut voor systematische plantkunde
Inleidende cursus Systematische Plantkunde
Afhankelijk van het aantal belangstellenden zal er in het cursusjaar 1970-'71 één of tweemaal gelegenheid zijn tot het volgen van de Inleidende Cursus Systematische Plantkunde, en wel van 23 november tot 18 december en/of van 11 januari t.m. 5 februari.
De cursus is bestemd voor hen, die Systematische Plantkunde, Bijzondere Plantkunde of Vegetatiekunde kiezen als hoofd- of bijvak voor het doctoraalexamen en voor hen, die een onderwerp in een van de genoemde vakken doen voor het MO-examen. Het is gewenst, dat men deze cursus gevolgd heeft vóór men deelneemt aan een buitenlandse excursie. De cursus kan ook gevolgd worden door andere belangstellenden en door hen die nog niet besloten hebben een van de genoemde vakken te kiezen.
Opgave zo spoedig mogelijk, doch in ieder geval vóór 1 oktober op de intekenlijsten in het Provisorium of in de bibliotheek van het Instituut voor Systematische Plantkunde.
Nadere inlichtingen worden gegeven door drs. L. Y. Th. Westra en drs. P. J. M. Maas.
Utrecht, 20 augustus 1970

Kandidaatstentamens Vergelijkende Fysiologie
Na overleg met de Onderwijscommissie van de subfaculteit biologie en de Studiecie. biologie is besloten voor het afleggen van de schriftelijke kandidaatstentamens vergelijkende fysiologie met ingang van het cursusjaar 1971-'72 nog slechts 3 data per cursusjaar beschikbaar te stellen. De tentamens zullen betrekking hebben op de stof die in de er onmiddellijk aan voorafgaande 1e en 2e jaars colleges is behandeld.
Slechts voor studenten die de colleges vóór 1968 hebben gevolgd zullen de tentamens betrekking hebben op de stof van de toen door hen gevolgde colleges.
Als overgangsmaatregel zijn voor het cursusjaar 1970-1971 de volgende 5 tentamendata vastgesteld:
1970: dinsdag 22 september, dinsdag 10 november, dinsdag 8 december;
1971: dinsdag 9 februari, dinsdag 8 juni.
Men kan zich aanmelden tot uiterlijk op de woensdag voorafgaande aan de tentamendag bij de secretaresse van het Laboratorium voor Vergelijkende Fysiologie, kamer 5, met opgave van 1) jaar van aankomst; 2) studierichting; 3) jaren waarin de colleges werd gevolgd; 4) het jaar waarin het blokpracticum werd gevolgd; 5) of en hoe vaak het tentamen reeds eerder werd afgelegd; 6) het cijfer voor het blokpracticum.
Tevens wordt dan medegedeeld waar en hoe laat men voor het tentamen wordt verwacht.

Didaktiek der biologie
Met ingang van heden is het spreekuur van de afdeling biologie van het Instituut voor de Leraarsopleiding (Lucas Bolwerk 11) verplaatst van vrijdagmiddag naar maandagmiddag 15.00-16.000 uur.

Sociale wetenschappen

- Sociaal culturele wetenschappen

Tentamen herkansing 1e jaar
Methoden en Technieken I, II, III: 3 sept. 1970 10.00-14.00 uur, zaal II.04.04 Transitorium II.

Herkansing Statistiek 2e jaar: dinsdag 15 sept. 1970, 14.00-17.00 uur.

4e jaars Sociologen
Kennismakingsweek 28 sept. - 2 okt. voor alle 4e jaars (en event. belangst.). Plaats: grote auditorium, Transitorium II.

Programma

Maandag 28 sept. 10.00-11.00: Inleidend kollege prof. Thoenes, persoonlijke kennismaking. 11.30: Voorlichting doktoraal programma; 13.00-13.45: gezamenlijk lunch; 13.45-15.00: sociologie en maatschappij; 15.00-17.00: groepsdiskussie en evaluatie.

Dinsdag 29 sept. 10.00-11.00: Ideologie en Utopie Kritische sociologie. Inleiding prof. Thoenes, Ideologie en Utopie; 11.00-12.30: groepsdiskussies; 12.30-13.15: gezamenlijke lunch; 13.15-14.15: plenair ideologie en sociologie; 14.15-17.00: thematische groepsdiskussie, daarna evaluatie plenair.

Woensdag 30 sept. 10.00-11.15: Inleidend Kollege prof. Kwant over het mensbeeld in de sociologie; 11.30: plenair vragen, diskussie; 12.25-13.00: gezamenlijke lunch; 13.00-15.00: groepsdiskussies; 15.00-16.00: evaluatie plenair.

Donderdag 1 okt. 10.00-11.00: samenvatting n.a.v. Tellegen: Sociologie als beroep en roeping Ideologie - Sociologie (dinsdag); mensbeeld (woensdag); korte uiteenzetting van diskussiepunten door prof. Thoenes; 11.15-12.30: groepsdiskussies (standpuntbepaling); 12.30-13.15: gezamenlijke lucht; 13.15-14.30: plenair evaluatie voorbereiding afsluiting.

Vrijdagochtend 2 okt. 10.00-11.15: drs. Riesthuis voorlichting over dokumentatie; 11.30: vorming van de seminargroepen, nadere toelichting seminargroepen; plm. 12.30: gezamenlijke lunch; 13.30: afsluiting, daarna ? ? ?
De dokumentatiemap voor de kennismakingsweek kan op 15 sept. gehaald worden op kamer 23.21.11. Men wordt bovendien verzocht aan te schaffen: Max Weber, Wetenschap als beroep en roeping, Uitgeverij Samson N.V. Alphen a. d. Rijn. *f* 5,90.

- Psychologie

Subfaculteit Psychologie
De afdeling kinder- en ontwikkelingspsychologie van 't pedagogisch instituut deelt mee dat, gaande de discussie over het op te richten instituut voor ontwikkelingspsychologie binnen de subfaculteit der psychologie, het onderwijs aan psychologie studenten normaal doorgang vindt.
Doctoraal studenten psychologie met kinder- en ontwikkelingspsychologie als hoofd- of uitgebreide nevenrichting krijgen in de cursus 1970-'71 reeds een geheel vernieuwd basisjaar volgens een in drie blokken verdeeld werkgroepprogramma. Het blok cognitieve ontwikkelingspsychologie van dr. Kohnstamm zal deze cursus in het herfsttrimester worden gegeven, het blok persoonlijkheidsontwikkeling van dr. Rupp in het lentetrimester, en het praktijkblok van drs. Cladder in het zomertrimester. Doctoraalstudenten psychologie die overwegen de kinder- en ontwikkelingspsychologie als hoofd- of uitgebreide nevenrichting te kiezen worden verzocht zich zo spoedig mogelijk bij de afdeling op te geven (tel. 25351 toestel 310), daar de geïndividualiseerde opzet een tijdige indeling in werkgroepen wenselijk maakt. Ook is het nu reeds mogelijk te solliciteren naar de per 1 september bij de afdeling vacant komende assistentschappen.

Herhaling propedeutische toets psychologie
Aan belanghebbenden wordt medegedeeld dat de propedeutische toets psychologie kan worden afgelegd op donderdag 24 en vrijdag 25 september a.s. De indeling is als volgt:

Donderdag 24 sept.: 9.00-12.00 uur functiepsychologie; 14.00-17.00 uur differentiële psych.
Plaats: zalen 11 en 13 Academiegebouw, Domplein 29, zaal 25, Achter den Dom 22.

Vrijdag 25 sept.: 9.00-12.00 uur ontwikkelingspsych.; 14.00-17.00 uur sociale psychologie.
Plaats: zalen 3 en 13 Academiegebouw, Domplein 29, zaal 25, Achter den Dom 22.
Het proefwerk statistiek zal worden herhaald op woensdag 23 september a.s. van 14.00-17.00 uur, zalen 3 en 8 Academiegebouw.

Herhalingstoets Statistiek 2e jaarsstudenten Psychologie
De herhalingstoets statistiek voor 2e jaarsstudenten in de psychologie wordt gehouden op zaterdag 3 oktober a.s. van 9.30 uur (precies) - 13.30 uur in de Grote Collegezaal van het Psychologisch Laboratorium.

Statistiek voor 2e jaars studenten psychologie .
In oktober 1970 zullen twee snelle cursussen statistiek starten o.l.v. G. Kanselaar en mej. W. A. Vervoorn. De gehele 2e jaars stof wordt in drie maanden behandeld. Degenen die aan deze groepen willen deelnemen moeten zich opgeven vóór 22 september 1970 bij een der bovengenoemde groepsleiders (kamer 6.21 Psychologisch Laboratorium).

- Opvoedkunde

Subfaculteit der opvoedkunde
Zij die het komende kursusjaar een assistentschap zoeken, worden hierbij verzocht zich zo spoedig mogelijk op te geven bij de Administratie van het P.I. Naast de vermelding van Naam en Studiejaar dient men ook op te geven in welke richting de belangstelling uitgaat.

Tentamen Ontwikkelingspsychologie.
(dit bericht ook bij Subfak. Psychologie). Voor derde- en ouderejaars Pedagogiek- en Psychologiestudenten zal op 25 september gelegenheid bestaan om het tentamen ontwikkelingspsychologie te doen. Plaats: zaal 16 van het Academiegebouw, tijd: 2-5 uur. De stof heeft bestrekking op de literatuurlijst die gold voor de kursus 69-70. Deze lijst bevat zowel het A-gedeelte als het B-gedeelte. Het is vereist voor beide gedeelten een voldoende te halen om te kunnen slagen voor dit tentamen.Alleen indien men reeds begonnen is aan het zg. 'aanvullende deel' of dit reeds heeft voltooid, kan worden volstaan met het A-gedeelte of B-gedeelte.
De onderwijscoördinator vraagt een studentassistent(e) voor 3 à 4 halve dagen per week.
Taak: administratie t.b.v. Propedeuse (toetsuitslagen, beantwoorden van brieven van 1e jaars-studenten enz.)
- sekretariaatswerkzaamheden t.b.v. Kandidaatskommissie en Programmeringskommissie
- literatuurverandering m.b.t. onderwijscoördinatie
- onderzoek naar de werkterreinen van afgestudeerde pedagogen.
Aanmelding (schriftelijk of mondeling) bij: A. Verstege, Trans 14. Tel. 25351 ts. 228.
Statistiek.
Op 21 september bestaat de mogelijkheid tentamen over Chase af te leggen. Plaats en tijd worden nader bekend gemaakt. Opgave gaarne 1 week tevoren bij Hans v. Hulst P.I.

Blok 'Historische Pedagogiek' voor 2e-jaars.
De eerste bijeenkomst is gepland op donderdagmorgen 8 oktober van 9 uur precies tot 11.00 uur. Plaats: kollegezaal Nieuwe Gracht 36. Op die bijeenkomst zullen werkgroepen worden gevormd, waarin studenten gezamenlijk de literatuur zullen doorwerken. Inlichtingen over dit blok worden (voorlopig) verstrekt door A. J. Buisman.

Spreekuren afd. Theorievorming
Vanaf 20 juni zal drs. Ton Beekman voorlopig géén spreekuur meer houden. Dit spreekuur zal op woensdagmorgen van 11.00-12.00 uur worden overgenomen door: drs. Anthon de Vries, v.w.b. de na-kandidaten uit alle pedagogiek specialisaties, drs. Albert Buisman, voor aankomende studenten, eerste jaars en voor-kandidaten (echter niet op 19 augustus).

Advertentie

® BOEKEN BIJ BROESE
Nachtegaalstraat 20
Telefoon 11891
Utrecht

Studieboeken voor alle faculteiten
Vrij rondkijken

Advertentie

DE STUDENTENBOEKHANDEL — DE STUDENTENBOEKHANDEL — DE STUDENTEN

Uiteindelijk... komt U toch terecht bij

Boekhandel Wristers

want Boekhandel Wristers
- is de enige gespecialiseerde studentenboekhandel in Utrecht.
- heeft de grootste voorraden voorgeschreven en aanbevolen boeken voor alle faculteiten.
- weet precies welk boek u nodig heeft.
- regelt de betaling aangepast aan uw studentenbeurs.
- geeft contant geld voor uw gebruikte studieboeken.
- importeert rechtstreeks, dus snelste levering.

Waarom zou u eigenlijk niet direct gaan ?

Algemene wetenschappelijke Boekhandel en Antiquariaat
J. WRISTERS, Minrebroederstraat 13, Utrecht. Telefoon 10282

DE STUDENTENBOEKHANDEL — DE STUDENTENBOEKHANDEL — DE STUDENTEN

Weekblad 2e jaargang nr. 3 4 september 1970

Utrechtse Universitaire Reflexen

MENING

Wij vroegen voor 'U' hoe de aftredende rector magnificus prof. mr. Van der Ven denkt over 'U', na één jaar 'U'.
'Het universitaire blad 'U' is in de plaats getreden van de Sol Iustitiae en van de Solaire Reflexen. Het geeft uitvoerige informatie, ook door landelijke rapporten en zelfs wetsontwerpen te publiceren. Wie zich de moeite geeft dit weekblad getrouwelijk uit te spellen, heeft weinig reden meer zich er over te beklagen, dat hij de gang van zaken niet zou kennen. Het blad mag nog wel wat aan face-lifting doen, al kosten schoonheidsmiddelen veel geld. Op het niveau van faculteiten en sub-faculteiten kan men daarnaast bij een grote hoeveelheid periodieken terecht, die informatie en kritiek op beperkt gebied leveren. Zonder er ruwweg het mes in te zetten, zal men zo verstandig zijn er wat professionele aandacht aan te geven, vooral om doublures en lacunes te voorkomen.'

HULDE AAN MENTOREN

(zie hieronder).

13 pct. meer eerstejaars

Op vrijdag 28 augustus j.l. waren er bij de afsluiting van de eerste inschrijving 2475 eerstejaars ingeschreven. Dat betekent 300 méér dan vorig jaar over een vergelijkbare periode. Een stijging van 13%.

Wij geven hieronder de gedetailleerde cijfers met daarachter, de cijfers van 1969/1970.

Faculteit/ subfaculteit/ **Studierichting**	1970/ 1971	1969/ 1970
Theologie	144*	46
Rechtsgeleerdheid	365	322
Notariaat	12	
Medicijnen	251	222
Tandheelkunde	57	61
Wisk. + Nat. wet.	634	595
Letteren	188	196
Diergeneeskunde	159	140
Psychologie	205	148
Pedagogiek	171	156
Soc. + Cult. antropol.	145	161
Soc. Geografie	121	98
Nat. Geografie	14	22
Centr. interfaculteit	9	8

* (incl. K.T.H.U.)

Opsplitsing Letteren:	28-8- 1970	1969- 1970
Alg. taalwetenschap	1	
Klassieke talen	7	7
Nederlands	28	38
Frans	24	16
Italiaans	13	10
Spaans	15	6
Engels	30	40
Duits	6	11
Zweeds	1	2
Slavische talen	9	14
Semitische talen	1	
Ar. Indo-Iraans	2	1
Arab. Perzisch Turks	1	
Geschiedenis	25	27
Kunstgeschiedenis	16	20
Muziekwetenschap	9	3
Theaterwetenschap		1
	188	196

Opsplitsing wiskunde en natuurwetenschappen	28-8- 1970	1969- 1970
Wiskunde	87	97
Wiskunde M.O.	22	
Sterrenkunde	4	8
Natuurkunde	85	110
Scheikunde	173	160
Geologie	34	30
Biologie	180	122
Biologie M.O. univ.	4	2
Geofysica	45	60
Farmacie		6
Biochemie	634	595
Inflexibel zijn:		
Biologie		200
Geneeskunde		315
Tandheelkunde		80

Inschrijving gezelligheidsverenigingen

(Telef. opgave 31 aug. 1970, vergelijkbare cijfers)

	1970- 1971	1969- 1970
Utrechts Stud. Corps	126	155
Veritas	422	440
U.V.S.V.	151	240
Nwe. Ver. Vr. Stud.	52	80
Unitas	104	125
S.S.R.	150	150
Totaal	1005	1190

U.S.F. nog geen cijfers beschikbaar.

Vormingswerk

Het Bureau Vormingswerk is het voorbereidend en uitvoerend orgaan van de besluiten van de Commissie Vormingswerk van deze universiteit. Het tracht zowel leden van de universitaire gemeenschap áls personen daarbuiten adequate faciliteiten te geven om zich te verdiepen en te involveren in ethische, politiek-maatschappelijke en kunstzinnig-creatieve vraagstukken. Al deze vraagstukken worden speciaal in hun relatie met wetenschapsontwikkeling aan de orde gesteld.

De motieven
De motieven die tot bovenstaande hebben geleid zijn:

1. Ten eerste: te voorkomen, dat mede door ondoorzichtigheid van de problemen het individu zich onttrekt aan meedenken en meehandelen aan de kernvraagstukken van cultuur, politiek en samenleving;

2. Ten tweede: de noodzaak van een voortdurende vorming op de gebieden cultuur en politiek, omdat nu en in de toekomst een beroep op degenen die een hogere opleiding gevolgd hebben zal worden gedaan;

3. Ten derde: de actuele noodzaak van professionalisering binnen vormingsactiviteiten aangezien met het vormingswerk in functie overeenkomende activiteiten (studentenverenigingsleven etc.) vaak te vrijblijvend zijn, voor zover zij niet reeds zijn verdwenen.

De opbouw
De Commissie Vormingswerk, reeds in 1967 begonnen, heeft zich voor zo volledig mogelijke behartiging van de verschillende sectoren verdeeld in verschillende secties, te weten:

1. De sectie onderwijs-vormingswerk, die zich speciaal tot taak gesteld weet vraagstukken te bestuderen en programma's te (doen) organiseren van vakethiek, de functie van de wetenschap voor de samenleving en het vertalen van wetenschapsresultaten naar een zo breed mogelijk publiek. In 1968, 1969 en 1970 is de Commissie Vormingswerk inhoudelijk en methodologisch betrokken bij de Gammacyclussen in verschillende studierichtingen.

2. De sectie politieke vorming: juist in deze sector ontbreekt het in- en extern volledig aan deskundige begeleiding, planning en coördinatie, dit bij toenemende belangstelling bij wetenschappelijk korps, studenten en niet-leden van de universitaire gemeenschap voor politieke en maatschappelijke vraagstukken. Ten behoeve van coördinatie en begeleiding van de politieke vormingsactiviteiten heeft de Commissie Vormingswerk het initiatief genomen tot oprichting van een politiek centrum annex bibliotheek. Dit centrum, gevestigd Oude Gracht 36, heeft per 1 september zijn poorten geopend. Daarnaast is juist in deze kring de noodzaak gevoeld en uitgedragen, dat aan deze Universiteit mogelijkheden worden geschapen voor een politicologisch studiecentrum ter bestudering en ontwerp van nieuwe democratische modellen.

3. De sectie cultuur: deze streeft ernaar experimenten op het gebied van kunst te bevorderen (toneel, muziek, beeldende kunst) alsook om de studenten vertrouwd te maken met het ontstaansproces van het kunstwerk, en in het bijzonder de relaties tussen kunst, wetenschap en techniek aan de orde te stellen.

4. De sectie groepenwerk: deze sectie heeft tot taak samenstelling en methodische begeleiding en coördinatie te bevorderen van alle gespreksgroepen etc. en studentenorganisaties, die zich bij het vormingswerk betrokken weten. In 1969-1970 bedroeg het totaal aantal deelnemers ca. 3000 personen, verdeeld over ca. 200 groepen.

De secties zijn samengesteld uit deskundigen uit de wetenschappelijke wereld, studenten, vertegenwoordigers van uitvoerende organisaties en van organisaties buiten de universiteit.

Studium Generale
In 1968 heeft de Senaat de verzorging van samenstelling en uitvoering van het Studium Generale officieel overgedragen aan de Commissie Vormingswerk, opdat deze activiteiten in het geheel van het Vormingswerk konden worden geïntegreerd.

In 1968, 1969 en 1970 werden de voor het Studium Generale beschikbaar gestelde gelden besteed aan manifestaties, welke beogen belangrijke vraagstukken op het gebied van cultuur, politiek en samenleving onder de aandacht van een zo breed mogelijk publiek te brengen en de opinievorming omtrent dit soort vraagstukken door inbreng van deskundigheid te ondersteunen. Dit steeds volgens de methodologische richtlijnen, die het vormingswerk stelt. Daarbij werd de term Studium Generale slechts terloops genoemd om verwarring met de cursorische opzet van vroeger te voorkomen.

(ZIE PAG. 2)

Tijdens de organisatie van de oriënteringsdagen 1970 heeft het er aanvankelijk naar uitgezien dat er geen student warm liep voor het idee zich op te geven als mentor.

Via oproepen in het U-blad, werving bij verenigingen en bij diverse studierichtingen, oproepen via affiches en door middel van andere pogingen, is het tenslotte gelukt het minimum aantal mentoren dat men nodig achtte, bijeen te krijgen, n.l. honderd zeven en tachtig. De organisatoren hebben menigmaal gevreesd dat bij een zo gering animo bij de aanmelding, de reële opkomst, als het eenmaal 20 augustus zou zijn, wel eens bitter zou kunnen tegenvallen. Niets is minder waar. Op 20 augustus om 11 uur 's morgens stroomden praktisch alle mentoren tezamen in 't UVSV-gebouw. Op dat moment was driekwart van de zorgen over de vraag of deze oriënteringsdagen een succes zouden zijn, al verdwenen. Het laatste kwart van deze zorgen is tijdens deze dagen niet alleen gesmolten door de zon die zozeer heeft meegewerkt, maar meer nog omdat de mentoren zich op geweldige wijze hebben ingezet en wel op alle fronten. Er zou een brochure te schrijven zijn met min of meer anekdotische gevallen waarvoor de mentor is komen te staan en een oplossing heeft moeten vinden. En dat vaak van de vroege morgen (ochtendgymnastiek) tot in de volgende vroege morgen napratend, met de hele groep in een cafeetje, of op de vereniging, ook wel pratend en begrijpend luisterend op een kamer naar een éénling uit de groep, die reeds bij de start zozeer in de moeilijkheden bleek te zitten. Ja, de mentoren hebben het geweten, dat ze zich voor deze functie hebben opgegeven. Enkelen hebben er wel zwaar aan moeten tillen, anderen hebben ervan genoten. Iedereen is een aantal ervaringen rijker, voor zichzelf, maar ook voor ons als organisatoren.

Wij zouden graag van deze ervaringen willen profiteren. Tijdens de bijeenkomsten met mentoren is ons al veel ter ore gekomen. De enquête zal ons de nodige informatie geven, de 'Mopperbus' in de Raadskelder zit vol met 'tips' en binnen korte tijd zullen wij nog een beroep op u doen om in groepsgesprekken, waartoe u via een brief zult worden uitgenodigd, ons nog meer inzicht te geven. Van enkele mentoren hopen wij nog medewerking te krijgen om in drie centra, de kantines in Transitorium I en II en een centrale plaats (mogelijk de mensa) in de stad, tijdens lunchtijd informatie te geven aan de eerstejaars. Het lijkt ons nuttig na te gaan, mogelijk in de periode van eind september tot begin november, met welke vragen eerstejaars nog zijn blijven zitten, ondanks de informatie die tijdens de oriënteringsdagen zo overvloedig is verstrekt. Op de mentorbijeenkomst op maandag 24 augustus is over dit idee al gesproken. Wij hopen dat een aantal kandidaten zich tijdig wil melden om deze plannen te realiseren. U kunt zich hiervoor opgeven bij het secretariaat van de Voorlichtingscommissie voor a.s. studenten op de Kromme Nieuwe Gracht 29 Kamer B 28. Tenslotte hopen wij, dat de eerstejaars die aldus door u, onze universiteit en de gemeente zijn ontvangen, dit alles zo positief ervaren zullen hebben, dat het voor ons komend jaar geen probleem zal zijn mentoren te vinden en het voor hen een vanzelfsprekende zaak zal zijn zich op hun beurt in te zetten voor de dan aankomenden.

A. H. Wijga-v. d. Hoeven.

(VERVOLG PAG. 1)

Deelneming
Zowel voor het Vormingswerk in het algemeen als voor het Studium Generale in het bijzonder wordt gewezen op een hoge deelneming:
1. Gespreksgroepen: aan deze activiteit van het vormingswerk nam in 1969-'70 een aantal van ca. 3000 personen deel. De thema's, welke in studie waren, bestrijken het gehele 'verzorgingsveld' van het vormingswerk; daarnaast bleek een relatief grote interesse te bestaan voor filosofische onderwerpen. Veel aandacht werd vooral gewijd aan de relatie ethiek en wetenschap.
2. Programma cultuur 1968: dit Studium Generale programma trok in totaal ca. 13.000 deelnemers. In drie maanden werd steeds in een ander onderdeel van de kunst (film, toneel, poëzie, ballet etc.) studie gemaakt van het democratiseringsproces in de kunst, de verhouding kunstenaar - publiek, de beïnvloeding van het artistiek gebeuren door de bezoekers en de functie welke de technologie daarbij speelt.
De Environmenttentoonstelling, een expositie van ruimtes waarin beweging, kleur en geluid volgens geprogrammeerde regels te interreliëren, werd als een van de belangrijkste culturele evenementen beschouwd. Deze constatering is ingegeven door de reacties, die het Bureau Vormingswerk uit bijv. Amerika, Italië, Duitsland, Tsjecho-Slowakije heeft ontvangen.
De studie, die in dit Studium Generale programma van wetenschap en kunst werd gemaakt, heeft geleid tot een initiatief van het Prins Bernhard Fonds. Het fonds heeft gelden beschikbaar gesteld voor een project, waarin een Nederlands kunstenaar, Peter Struycken, studie kan maken hoe wetenschappelijke processen mede esthetische waarde kunnen verkrijgen.
3. Het programma sexualiteit 1969: dit programma, waarvan het doel o.m. was nieuwe wetenschappelijke gegevens aan velen ter beschikking te stellen en de ontwikkeling van de research op dit gebied tot op de dag van heden vast te leggen, heeft ca. 7000 deelnemers getrokken.
4. Het voorjaarsprogramma 1970 Mens en Ruimte: deze cyclus heeft met name vanuit praktische, beleidsbeslissende instanties veel aandacht gekregen, te meer daar in een groot aantal onderdelen de plaatselijke en regionale problematiek van leefbaarheid en ruimtelijke ordening aan de orde werd gesteld. De vraag naar de samenvatting van de colleges is uitzonderlijk groot, vooral van buiten de universiteit.
5. Het Utrechtse HiFi Consumenten Concert, gespeeld op 22 mei 1970, heeft veel bezoekers gehad, die op ludieke, serieuze, muzikale en gastronomische wijze een aantal cultuurelementen hebben samengevoegd tot een all-in gebeuren, welke voor de Nederlandse situatie beslist uniek kan worden genoemd.

Het Bureau Vormingswerk
Door de Commissie Vormingswerk worden initiatieven inzake vormingsactiviteiten van anderen (gamma-cyclussen, bepaalde symposia, congressen of actieprogramma's) ook financieel gesteund, mits goedkeuring van de volledige Commissie is gevolgd; dit gebeurt doordat de Commissie zichzelf met haar middelen als participant aanbiedt. De initiatieven moeten worden gericht aan de secretaris, drs. G. J. P. Rijntjes, die tevens hoofd is van het Bureau Vormingswerk. Ten behoeve van de vele activiteiten in groepsverband of anderszins is dhr. C. E. W. M. Appels op het Bureau Vormingswerk als methodoloog werkzaam. Onder zijn supervisie staat, wanneer daarom wordt verzocht, een groot aantal gespreks- en werkgroepen.

Breda-collectie
In samenwerking met dr. L. Gans is een gedeelte van de Breda-collectie voor uitleen op het Bureau aanwezig. Deze collectie bestaat uit een groot aantal schilderijen en prenten, die door studenten gedurende maximaal drie maanden geleend kunnen worden voor *f*1 per maand en *f*2,50 inschrijfgeld. Van deze bedragen wordt de eventuele glasschade betaald en wordt een aangekocht kunstwerk onder de 'leners' verloot.

Initiatieven
In voorbereiding zijn thans onder meer een programma Wijsgerige Anthropologie, in samenwerking met de televisie en alle Nederlandse universiteiten en hogescholen; een training in sociale vaardigheden (gespreks- en discussietechniek, schriftelijk rapporteren en groepsproces). Beide onderdelen zullen in 1971 worden gerealiseerd.

Documentatie
Door de verschillende secties en bij gelegenheid van diverse activiteiten wordt documentatiemateriaal samengesteld en tegen kostprijs beschikbaar gesteld.
Zo verschenen achtereenvolgens:
Environments: catalogus en speldoos over het programma cultuur 1968. Kosten *f*1.
Sexinfo: documentatiemap bij het programma sexualiteit, november 1969. Uitverkocht.
Mens & Ruimte: inleidende documentatiemap over vraagstukken van leefbaarheid, wonen en ruimtelijke ordening. Kosten *f*3.
Mens & Ruimte: colleges en stellingen. Een aantal gegevens uit het voorjaarsprogramma 1970. Kosten *f* 3.
Wonderschap en Beterwijs: een bundel artikelen rond het vraagstuk van wetenschap en ethiek. Kosten: *f*2,50.
Wetenschap in Nederland: documentatiemap over de inhoud en structuur van het research- en ontwikkelingsbestel. Kosten: *f*2,50 (ter perse, verschijnt 20 september).
Inlichtingen en/of bestellingen kunnen dagelijks worden gericht aan: Bureau Vormingswerk
Kromme Nieuwe Gracht 29,
Utrecht (030 - 29441 - 158).

Weekblad van de Rijksuniversiteit te Utrecht

Uitgave:
Afdeling Public Relations, Voorlichting en Documentatie (PVD).
Adres redactie en administratie:
Kamer A 16, Kromme Nieuwe Gracht 29, Utrecht. Telefoon 030 - 2 94 41, toestel 130. Postbus 202.
Redactie:
A. J. Gerrits (bureauredacteur);
drs. A. van der Meiden (eindredacteur);
A. A. Prins (eindredacteur);
S. C. Schaafsma-Pereboom (part-time bureauredactrice).
Kopij:
Per daarvoor bestemd kopijblad en via de leden van de redactieraad te verzenden, moet uiterlijk vrijdagmorgen 12.00 uur in het bezit zijn van de redactie.
Abonnementen:
Het blad wordt gratis gezonden aan studenten, medewerkers en gepensioneerden van de rijksuniversiteit.
Belangstellenden betalen *f* 9.50 per jaar, te storten op giro 425267 van de rijksuniversiteit te Utrecht.
Adreswijziging:
Uitsluitend schriftelijk en bij voorkeur in blokletters, met opgave van oude en nieuwe adres:
studenten: aan bureau inschrijving studenten en informatie van de rijksuniversiteit, Nobelstraat 2 A, Utrecht;
medewerkers: aan bureau administratie van de rijksuniversiteit, Kromme Nieuwe Gracht 46, Utrecht;
anderen: aan administratie weekblad „U", kamer A 16, Kromme Nieuwe Gracht 29, Utrecht.
Advertenties:
worden, afhankelijk van beschikbare ruimte, op de achterpagina geplaatst + tarieven op aanvraag;
voor Ukjes (kleine advertenties) geldt dezelfde regeling + tarief *f* 5.— voor maximaal 30 woorden, incl. afkortingen, te betalen bij aanbieding.
Redactieraad:
godgel.: prof. dr. J. W. Doeve (voorzitter); rechtsgel.: J. H. Gunning; geneesk.: mr. drs. J. P. Wildschut; tandheelk.: drs. J. S. Geerlings; wisk. en natuurwetensch.: mevr. Th. van Gelder-van Lier; Tj. Hollander; letteren: drs. K. L. van Stegeren; diergeneesk.: prof. dr. S. G. van den Bergh; soc. wetensch.: mevr. M. Raaijmakers-Aarts; centr. interfac.: drs. J. P. A. Stolk; interfac. aardr. en prehist.: drs. J. G. Borchert; soc. zorg: mej. M. I. Neyzen; hoofdafd. pers.: J. J. Maree; hoofdafd. bouwz. en huisv.: F. A. M. van den Goorbergh; hoofdafd. stud.zaken: drs. W. H. van het Hoogerhuys; hoofdafd. wetensch. en onderw.: mej. mr. F. H. M. Beumer; stafconvent: dr. J. Mansfeld; personeelsconvent: N. Pater; U.S.F.: W. Asman; A.S.T.U. en C.S.U.: mej. L. Smits; C.U.C.: G. G. C. Peeters.

Fenylketonurie en behandeling

Mevr. L. E. Korsten-Burgemeister, diëtiste Wilhelmina Kinderziekenhuis, Utrecht.

Fenylketonurie is één van de aangeboren stofwisselingsziekten die vaak ernstige intelligentiestoornissen teweeg kan brengen.
Dit ziektebeeld, veroorzaakt door een onvermogen om het fenylalanine langs normale weg om te zetten, is recessief erfelijk en komt 1 : 10.000 geboorten voor.
Wanneer men bedenkt dat per jaar in Nederland plm. 200.000 babies geboren worden dan betekent dit dat 20 van deze babies fenylketonurie hebben. Deze ziekte kan reeds in de eerste levensdagen gediagnostiseerd worden en onderzoek op fenylketonurie zou als routineonderzoek in zuigelingenklinieken, op kraamafdelingen en op consultatiebureaus ingelast moeten worden.
In Nederland is in de noordelijke provincies een dergelijk onderzoek gaande. In Amerika is in 24 van de 50 staten dit onderzoek verplicht, wat dus tot gevolg heeft dat indien fenylketonurie ontdekt wordt, zeer snel met de behandeling begonnen kan worden.
Fenylalanine is een essentieel aminozuur, dat in alle voedingseiwitten aanwezig is. Bijna al onze voedingsmiddelen (brood, melk, vlees, vis, kaas, aardappelen, groenten e.d.) bevatten een zekere hoeveelheid eiwit, waarvan na afbraak tot aminozuren 5 pct. fenylalanine overblijft. Er zijn slechts twee kleine groepen voedingsmiddelen, die nagenoeg geen eiwit bevatten, nl. de vetrijke voedingsmiddelen (boter, margarine, maisolie, vers vet spek e.d.) en koolhydraatrijke voedingsmiddelen (suiker, stroop, fruit en vruchtensappen e.d.).
Normaal wordt een klein gedeelte van het fenylalanine als zodanig ingebouwd in lichaamscellen. Het grootste gedeelte echter wordt omgezet tot tyrosine, met behulp van het enzym L-fenylalanine hydroxylase. Tyrosine wordt onder andere omgezet tot melanine, een belangrijke bouwstof van de pigmentkleurstof.
Bij fenylketonurie hebben we te maken met een deficiëntie van dit enzym L-fenylalanine hydroxylase. De gevolgen hiervan zijn o.a. dat er minder tyrosine gevormd wordt en er een veel grotere hoeveelheid fenylalanine in het lichaam aanwezig is. Dit is aan te tonen in bloed en urine. Er zal tevens een abnormaal grote hoeveelheid fenylpyrodruivenzuur, fenylmelkzuur en fenylazijnzuur gevormd worden, produkten die bij gezonden slechts in kleine hoeveelheden aan te tonen zijn.
Fölling beschreef in 1934 een verhoogde fenylpyrodruivenzuur uitscheiding met de urine bij verschillende patiënten met een bepaalde vorm van imbecillitas. Er wordt aangenomen dat deze abnormale stofwisselingsprodukten een schadelijke invloed op de hersenen uitoefenen en intelligentiestoornissen tot gevolg kunnen hebben.
De behandeling van fenylketonurie bestaat hieruit dat de fenylalaninespiegel in het bloed normaal gehouden moet worden. Dit kan alleen bereikt worden door de fenylalanine in de voeding te beperken. Een zekere hoeveelheid fenylalanine is nodig voor de inbouw in lichaamscellen. Deze hoeveelheid wordt gehouden op 15-30 mg/kg lichaamsgewicht per dag (wat ongeveer 1/5 is van de normale Fenylalanine intake).
Om deze hoeveelheid te kunnen geven, zal gebruik gemaakt moeten worden van een eiwitarme voeding, d.w.z. dat geen gewoon brood, maar eiwitarm brood gegeven moet worden, een beperkte hoeveelheid aardappelen en groenten is toegestaan en een geringe hoeveelheid melk, vlees of vis, nodig om de toegestane hoeveelheid fenylalanine te verschaffen, wordt voorgeschreven. Als speciale eiwitbron (om in de behoefte van de andere essentiële aminozuren, nodig voor de groei en instandhouding van het lichaam, te voorzien) moet gebruik gemaakt worden van een fenylalaninearm preparaat, gehydrolyseerd uit o.a. melkeiwit. Er zijn tegenwoordig een aantal van deze hydrolysaten verkrijgbaar, o.a.: Phenystrict, Cymogran. Lofenalac en Albumaid XP.
Aan deze preparaten zijn twee belangrijke nadelen verbonden, nl.: A. De smaak. Door hydrolyse van het eiwit ontstaat de slechte smaak van het produkt, die moeilijk te corrigeren valt. Het beste kan het hydrolysaat verwerkt worden in appelmoes, tomatensap, bouillon of limonade en dit mengsel is het beste in zo geconcentreerd mogelijke vorm te geven. B. De prijs (plm. *f* 20 per blik van 400 gram). Gelukkig worden in Nederland deze dure preparaten door de ziekenfondsen vergoed.
Door middel van dieettherapie wordt de fenylalaninespiegel in het bloed op een zo normaal mogelijk gehalte gehouden. Bij gezonde personen is het fenylalanine gehalte van het bloed 1 à 2 mg procent.
Bij de patiëntjes die behandeld worden in het Wilhelmina Kinderziekenhuis wordt gestreefd naar een fenylalanine spiegel van 2-4 mg pct. In Amerika echter heeft men na uitgebreid onderzoek op lengte en gewichtstoename van deze patiëntjes de fenylalaninespiegels in het bloed vastgesteld op 5-12 mg pct., terwijl elders in Amerika 2 mg pct. als hoogst toelaatbare waarde gold. Deze verschillen in 'ideale fenylalaninegehaltes maken dat de diëten hier en daar sterk verschillen.
Dat een zeer regelmatige controle van de fenylalaninewaarden van het bloed noodzakelijk is, bewijst dat behandeling van fenylketonurie alleen dan mogelijk is, wanneer ook over een goede samenwerking met een biochemisch laboratorium beschikt kan worden. Ook bij de diagnose is zowel de kinderarts als de biochemicus betrokken.
Helaas komt in Nederland (door ontbreken van het routine onderzoek) nog maar al te vaak voor dat moeders met een huilerig, sterk geretardeerd kind veel te laat bij de kinderarts in consult komen. Wordt dan de diagnose fenylketonurie gesteld, dan zal eveneens begonnen worden met dieettherapie, maar:

1. hersenbeschadiging is irrevisibel, dus een laag I.Q. zal niet of nauwelijks stijgen;

2. er zullen veel meer moeilijkheden zijn bij het introduceren van het dieet. Het kind is al gewend aan een bepaald voedingspatroon en de sterk uitkomende smaak van het hydrolysaat zal in dit geval veel meer moeilijkheden opleveren dan bij een zuigeling van plm. 3 weken.

In Amerika heeft men veel meer ervaring met jonge zuigelingen die tijdig op dieet gezet werden en hierbij zijn gevallen bekend met een volkomen normale ontwikkeling. Hieruit blijkt dat een vroegtijdige behandeling van deze ziekte hoogst noodzakelijk is.
Over de duur van de behandeling is momenteel nog weinig te zeggen. In Amerika zijn sommigen van mening dat in de puberteit de tolerantie hoger ligt en dat eventueel langzaam het dieet gestaakt kan worden met dien verstande dat eiwitrijke voedingsmiddelen niet vrij gebruikt kunnen worden. Zelfs bij een patiëntje van 4 jaar is (met goed resultaat) overgegaan op normale voeding. Anderen zijn van mening dat het dieet niet opgegeven mag worden. Fenylalanine is en blijft een schadelijke stof die altijd beperkt zal moeten blijven. Tenslotte zullen de ouders of verzorgers van deze patiëntjes uitgebreid ingelicht moeten worden over het dieet. Een goed contact tussen ouders en diëtiste is hiervoor noodzakelijk. Met bereidwilligheid van de moeders staat of valt de mogelijkheid van behandeling. Het is voor de ouders natuurlijk een goede stimulans om de dieetprincipes strikt op te volgen, wanneer zij zien dat het patiëntje op het dieet goed vooruitgaat. Al kan de intelligentie niet of nauwelijks verbeterd worden, het sociaal gedrag van het kind verbetert vaak vrij snel, wat in een gezin enorm belangrijk is.
Een voorbeeld uit onze praktijk is een nu 5-jarig jongetje dat ruim 1 jaar een fenylalanine arm dieet krijgt en waarvan wij vrij veel informatie krijgen via de zeer welwillende moeder. Volgens haar is het verschil enorm: hij krijgt veel meer aandacht voor de omgeving, gaat veel meer begrijpen, is veel rustiger geworden en is dus thuis momenteel heel goed te handhaven. Ik geloof dat een dergelijk verhaal illustreert hoe belangrijk de behandeling bij fenylketonurie is en toch ook nog weer duidelijk maakt dat een vroege start eigenlijk onmisbaar is om deze kinderen alle mogelijke levenskansen te bieden.

Literatuur:

F. J. van Sprang: Fenylketonurie; Academisch Proefschrift Utrecht 1961. Dekker en v. d. Vegt.
G. F. Nelck: Fenylketonurie; Nederlands Tijdschrift voor geneeskunde, jaargang 109, no. 5, 12 juni 1965.
G. Verdonk, A. van der Schueren, A. Notte-de Ruyter: De diëtiek van de fenylketonurie. Voeding, no. 1, 15 januari 1966.

universiteit

Agenda

3 september: Persgesprek n.a.v. promotie op 8 sept. van drs. P. Bangma. Perscentrum; 16.00 uur.
Afscheid prof. dr. H. Fischer. Geertekerk; 14.15 uur.
4 t.m. 9 september: Kreatum (zie onder Studenten).
6 september: Bachcantatedienst in de Geertekerk; 19.30 uur. (Zie onder Universiteit).
7 september: Curatorenvergadering; 10.00 uur.
Rectoraatsoverdracht; Domkerk, 14.00 uur.
7-11 september: Conferentie afd. Amerikaanse Letterkunde R.U. en Nuffic: Het beroep der letteren in het nationale en academische leven. Hotel Noordzee. Noordwijk aan Zee.
8 september: Promotie drs. P. Bangma (geneeskunde), Bachweg 69, Amersfoort, op het proefschrift: Huisarts en anticonceptie. Senaatszaal; 16.15 uur.
Jaarvergadering Stafconvent. Senaatszaal; 20.00 uur. (Zie onder Medewerkers).
9 september: Persgesprek n.a.v. promotie op 11 sept. van P. van Schilfgaarde. Perscentrum; 11.00 uur.
Promotie drs. D. Rosenberg (Wiskunde en Natuurwetensch.), Ina Boudier Bakkerlaan 91, Utrecht, op het proefschrift: Interactions in acetylenes. Senaatszaal; 16.15 uur.
10 september: Promotie drs. J. Weisman (diergeneeskunde), Ibisdreef 18, Utrecht, op het proefschrift: Infecties met dictyocaulus viviparus bij het rund en de relatie met longjacht. Senaatszaal; 16.15 uur.
11 september: Promotie drs. P. van Schilfgaarde (sociale wetenschappen), Mastwijkerdijk 39, Linschoten, op het proefschrift: Het kennisbegrip in wetenschap en beroep. Objectiviteit als pretentie. Senaatszaal; 15.15 uur.
Vanaf 11 september: Cursus voor de opleiding tot muziekbibliothecaris/discothecaris. Inst. voor Muziekwetenschap, Drift 21.
12 september: Ontvangst Cocma. Senaatszaal; 16.00 uur.
14 september: Promotie drs. J. W. Nienhuys (Wiskunde en natuurwetenschappen), Faustdreef 363, Utrecht, op het proefschrift: Not locally compact monothetic groups. Senaatszaal; 14.30 uur.
Promotie drs. G. Nienhuis (wiskunde en natuurwetenschappen), Alfred Nobellaan 569, De Bilt, op het proefschrift: Some applications and extensions of the wigner representation in quantum statistical mechanics. Senaatszaal; 16.00 u.
15 september: Persgesprek n.a.v. promotie op 18 sept. van drs. R. van der Vlist. Perscentrum; 16.00 uur.
16 september: Promotie mevr. drs. N. Sampara-Rumantir (wisk. en natuurwetenschappen), Valetonlaan 4, Utrecht, op het proefschrift: Bijdrage tot het chemisch onderzoek van drosera rotundifolia 1. endrosera intermedia Hayne. Senaatszaal; 16.15 uur.
17 september: Receptie t.g.v. 50-jarig jubileum van P. A. v. d. Leur. Anatomisch Laboratorium; 15.00 uur.
18 september: Promotie drs. R. van der Vlist (sociale wetenschappen), Lijsterlaan 16, Alphen aan de Rijn, op het proefschrift: Verschillen in groepsprestaties in de Nederlandse zeevisserij. Senaatszaal; 15.15 uur.
19 september: Musicologendag. Ver. voor Ned. Muziekgeschiedenis. Inst. voor Muziekwetenschap, Drift 21.
Tot 1 november: Tentoonstelling 'Van spectator tot aksie-studentenpers van 1774 tot heden, Universiteitsmuseum, Trans 8, Utrecht. Dagelijks geopend (behalve zondag) van 10.00-17.00 uur.

Mededelingen van de Utrechtse studentenparochie
Vanaf 1 september is bijna alles weer normaal:
dinsdags en donderdags om half één een eucharistieviering in de kapel van Cunera waarin pater Oostvogel altijd voor zal gaan;
zaterdag half zes: Cunera;
zondag half elf: Cunera,
twaalf uur: Geertekerk alleen in de maand september,
half zes: Cunera.
Op zes september gaat pastor Leeneman in de Cuneradiensten voor én in de oecumenische dienst in de Geertekerk.
In het weekend van 13 september is dat pastor v. Waveren en in het weekend van 20 september pastor Oostvogel.
Voorbereiding voor de diensten 's maandags voorafgaande aan de dienst, om negen uur bij de desbetreffende pastor thuis.
In de grote zaal van Cunera staat sinds kort een gezellige bar, ook de gang en de leeszaal hebben veranderingen ondergaan waardoor alles veel gezelliger is geworden! Kom eens kijken, je kunt dan meteen een stencil meenemen over de activiteiten van de parochie in het komende studiejaar en je eventueel opgeven voor een groep bij een van de pastores.
Iedere donderdagavond is er weer instuif in de leeszaal. Iedereen is welkom!
De parochie heeft tevens een part-time nieuwe pastor: de heer P. v. Middelaar. Hij woont op de kamer van Wil Jansen, die verhuisd is.
De parochie is nog iets rijker geworden: Harvey heeft zes pikzwarte jonge hondjes! Pastor G. Th. Oostvogel, tel. 18332, pastor L. W. G. Leeneman, tel. 18338, pastor H. J. J. v. Waveren, tel 16307, pastor P. v. Middelaar, tel. 18352, Cunera, Nieuwe Gracht 32, tel. 18702.

Mededelingen van het convent van studentenpastores
Iedere zondag is er om twaalf uur een oecumenische dienst voor alle christenstudenten van Utrecht en andere belangstellenden. Voorgangers zijn leden van het convent van studentenpastores. Deze dienst is in de maanden augustus en september in de Geertekerk. Tijdens alle diensten is er kindercrèche en na de dienst is er gelegenheid tot koffiedrinken in de kerk.
Voorgangers:
zondag 6 september: pastor L. Leeneman;
zondag 13 september: pastor H. v. Waveren;
zondag 20 september: pastor G. Oostvogel.
Op de maandag voorafgaande aan de diensten verwachten de pastores om negen uur mensen die hen bij de voorbereiding van de dienst willen helpen.

Jaarverslag
Er zijn nog exemplaren van het jaarverslag 1968 '969 ter beschikking. Aanvragen: tel. 29441 tsl. 217.

Inleidingscollege problemen ontwikkelingslanden prof. Prins
Prof. dr. J. Prins heeft het voornemen een speciaal algemeen inleidingscollege te geven over de problemen van ontwikkelingslanden voor studenten van andere faculteiten dan de sociaal-culturele, die hetzij omdat zij overwegen bij hun (eventuele) doctoraalstudie, hetzij om andere redenen dit op prijs zouden stellen.
Aanvang: Vrijdag 16 oktober 's namiddags 3 uur, in het Academiegebouw op het Domplein.

Tertiair Onderwijs Krant
Verschenen is de Tertiair Onderwijs Krant t.b.v. de discussies over de mogelijke en wenselijke samenwerking van Hoger Beroepsonderwijs en Wetenschappelijk Onderwijs. De krant is (voor één keer) uitgegeven door de Overleg Commissie Tertiair Onderwijs (OTO) in samenwerking met het Algemeen Handelsblad en de NRC. Oplaag: 200.000.
De 16 pagina's tellende krant geeft uitstekende informatie over de stand van het probleem. We lazen er artikelen in van o.a. Kees van Gruting, Helge Bonset, prof. dr. H. Freudenthal, Kees Jan Snijders (die op heldere manier 'n paar buitenlandse modellen presenteert), prof. dr. A. D. de Groot, dr. J. F. M. C. Aarts, mr. ir. M Groot, drs Egbert Visscher en Ferdinand Mertens.
Aan de Instituten zullen aantallen van de krant ter gratis verspreiding worden toegezonden. U kunt ook een ex. afhalen bij het Perscentrum, Pieterskerkhof 13 of in kamer A14 van Kromme Nieuwe Gracht 29. Toezenden is helaas onmogelijk.

Colloquium Neerlandicum
Van 8-12 september a.s. zal het Vierde Colloquium van hoogleraren en lectoren in de Nederlandistiek aan buitenlandse universiteiten plaatsvinden in de Faculteit der Letteren en Wijsbegeerte van de Rijksuniversiteit te Gent. Dit 'Colloquium Neerlandicum' van 1970 is het vierde in een reeks die in 1961 in 's-Gravenhage is begonnen.
Een aantal Nederlandse en Belgische geleerden zullen voordrachten houden op hun vakgebied; onder hen zijn: prof. dr. J. W. Smit (Columbia University, New York), prof. dr. A. van Loey (Vrije Universiteit, Brussel), prof. dr. H. Schultink (Utrecht), prof. dr. E. Nieuwborg (Leuven), prof. dr. A. van Elslander (Gent), prof. dr. M. Rutten (Luik) en prof. dr. W. G. Hellinga (Amsterdam).
Ter gelegenheid van het Colloquium zal er een tentoonstelling zijn ingericht van werken op het gebied van de Nederlandse taal- en letterkunde uit het bezit van de Universiteitsbibliotheek van Gent, een tentoonstelling van de Nederlandse en Belgische boekhandel en de unieke collectie publikaties van buitenlandse nederlandisten, die de Werkcommissie zelf sinds haar oprichting heeft bijeen gebracht.
(Persbericht Nuffic)

Bachcantatediensten in de Geertekerk
De nu reeds enkele jaren geleden begonnen serie Bachcantatediensten in de Geertekerk, wordt op 6 september voortgezet met de uitvoering van Cantate no. 123 'Liebster Immanuel, Herzog der Frommen'.
Deze cantates worden in hoofdzaak uitgevoerd door amateurs doch onder leiding van een beroeps-dirigent en met — eveneens belangeloze — medewerking van solisten.
Een ieder die van zingen houdt of een strijk- of blaasinstrument beheerst kan aan deze uitvoeringen medewerken op voorwaarde dat men de zeer weinige repetities bijwoont. Aan dit medewerken zijn geen kosten verbonden.
Evenmin wordt entree geheven voor de uitvoeringen van de cantate welke gewoonlijk op elke eerste zondag van de maanden september t.m. juni plaatsvinden.
Generale repetitie in de Geertekerk 6 september 14.00 uur; uitvoering in de Geertekerk 6 september 19.30 uur.
Aanmeldingen kunnen eveneens worden genoteerd door mej. M. Jansen, Opaalweg 10. Tel. 23003.

Documentatie
In juli 1970 verschenen een vijftal brieven van de rector-magnificus van de Universiteit van Amsterdam prof. Belinfante. Deze brieven met de daarop door de dagbladen geleverde commentaren zijn in een knipseldossier verzameld.
Eind juni 1970 is verschenen het rapport van de commissie 'Heroriëntatie Overheidsvoorlichting' o.l.v. mr. B. W. Biesheuvel.
Een van de hoofdelementen van dit onderwerp is de gedachte dat de plicht tot openbaarmaking, tot openheid, een essentieel bestanddeel is van de ministeriële verantwoordelijkheid.
De commissie heeft een goed leesbaar betoog geleverd, vol interessante gegevens en beschouwingen en zij heeft een aantal praktische suggesties gedaan, welke zeker van nut zullen zijn.
Beide uitgaven zijn bij het Bureau Documentatie, Kromme Nieuwe Gracht 29, Kamer A 16, tel. 2 94 41, tst. 219 ter inzage aanwezig.

In de reeks mededelingen van het sociologisch instituut van de Rijksuniversiteit zijn verschenen:
Nr. 64: Q. J. Munters, Interne en externe rekrutering en kerkelijke gezindte. Een sociologisch commentaar bij nog niet eerder gepubliceerde volkstellingsgegevens, met name m.b.t. enkele kleinere godsdienstige groepen in de stad Utrecht.
Nr. 68: Prof. dr. Sj. Groenman: Drie voordrachten over massacommunicatie.
U kunt de rapporten bestellen bij het sociologisch Instituut, Transitorium II. Ze liggen ter inzage in het Perscentrum, Pieterskerkhof 13.

Uit het D.B. van 31 augustus 1970
1. Het D.B. neemt met enige zorg kennis van de cijfers die de eerste inschrijving van eerstejaars opleverden (zie staatje in dit nummer). Er zijn nog geen cijfers van de andere universiteiten bekend, zodat we nog niet kunnen overzien of Utrecht als magneet heeft gewerkt, of dat over de hele linie het aantal studenten toeneemt bij een afnemend aantal eindexamenkandidaten (in 1970 circa 500 minder dan in 1969).
2. Het D.B. behandelt de nota van de Commissie Buitenland inzake de organisatie van de buitenlandse activiteiten van onze universiteit. Er worden maatregelen genomen om althans een start van een bureau mogelijk te maken. In 'U' zullen de hoofdlijnen van de nota worden opgenomen.
Op 14 september zal het D.B. zich verder beraden over de organisatie van het bureau.
3. De Rector heeft als gebruikelijk alle faculteiten gevraagd hem eventuele wensen en opmerkingen door te geven voor de overdrachtsrede. De Rector geeft de lijst van binnengekomen opmerkingen door aan Curatoren, die er in een van de volgende vergaderingen van Curatoren op zullen antwoorden.
4. Het financieel verslag 1969 is gereed. Het komt in de Curatorenvergadering van 7 september aan de orde. In 'U' wordt een uittreksel opgenomen. Wie het hele verslag wil lezen: het verslag ligt in het Perscentrum ter inzage.

Agenda openbare Curatorenvergadering
7 september 1970, 10.00 uur, Academiegebouw zaal 1, Domplein. 1. Opening en notulen; 2. Mededelingen; 3. Verloop oriënteringsdagen, aantallen eerstejaars; 4. Instelling studierichting Planologie (stuk ter inzage); 5. Bouwzaken (stuk ter inzage); 6. Financieel verslag 1969 (stuk ter inzage); 7. Vaststelling datum volgende vergadering; 8. Rondvraag en sluiting.

Studentenpers

I

Wie beslist een paar uurtjes besteden wil zonder er spijt van te krijgen moet een dezer dagen naar Trans 8, naar het Universiteitsmuseum, waar volijverige en bekwame handen onder de hanebalken een unieke expositie hebben geschapen.

Het onderwerp is de studentenpers van, grofweg, de laatste tweehonderd jaar. De Utrechtse wel te verstaan.

Bij het afdalen van het trapje bedenkt de aandachtige beschouwer en lezer dat er inderdaad nog steeds niets nieuws onder de zon is en dus ook niet onder deze hanebalken. Hoe wisselend de gestalten van de studentenschrijverij ook zijn geweest, er is niet zo bar veel verschil tussen het verre toen en nu. Vanzelfsprekend springt in 't oog de toenemende mate van geïnteresseerdheid in en geëngageerdheid met het maatschappelijk leven. De 'kille' (maatschappij) is nooit strikt buiten de studentenpers gebleven, nog nooit is ze echter zo direct en veeleisend (bij het agressieve af) in de kolommen van de studentenbladen opgedoken als de laatste tien jaar, even afgezien van de NSB - studentenpers natuurlijk.

Er valt daarboven veel te lachen en te verwonderen. Werkelijk grote talenten hebben publiciteits-geschiedenis gemaakt zonder dat ze het op dat moment konden bevroeden. Gelijk gebleven, al de tijden door, is de zucht naar verandering, naar het nieuwe, het andere. Steeds weer treffen de beredeneringen waarom men iets anders wilde , een héél ander blad met een héél andere aanpak, etc.

Drie vitrines verder komt men dan tot de ontdekking dat het vroegere is weergekeerd omdat het misschien toch beter was. Enfin, vergeet u niet te gaan kijken. Het is zeer de moeite waard. We komen in 'U' nog nader en uitgebreid op deze expositie terug.

II

Wat er aan de hand is met Trophonios weet nog niemand precies. Er wordt wat gefluisterd, maar het rechte wordt men er niet van gewaar. In een van onze volgende nummers zal er een uitvoerig artikel verschijnen van Piet van Asseldonk over de toekomst van het Studentenblad. Aan hem de onthulling van het geheim. We kunnen echter wel ongeveer bevroeden waar het heengaat. In Folia Civitatis van 20 juni j.l. kon u het al lezen. We namen het over in 'U' van 10 juli, vlak voor de vakantie. In 't kort: Trophonios zal niet meer eens per week maar eens per veertien dagen verschijnen, in kleiner formaat met meer pagina's, in offset uitgevoerd, geredigeerd door een bredere redactie dan tot nu toe, aangevuld met free-lancers en beroepsjournalisten, mensen van de school v.d. Journalistiek, etc. De redactie wil aansluiten bij de studentenoppositie, meer stads- en underground nieuws geven en internationale berichten. Zo wordt Trophonios een algemeen, oppositioneel (twee)weekblad. Tot zover wat we al wisten.
Voor wie de ontwikkelingen van het blad de laatste jaren heeft meegemaakt is het allemaal niet zo verwonderlijk. Een blad van en voor studenten, let wel alle studenten, schijnt er niet echt meer in te zitten. Het laatste half jaar werd het steeds duidelijker dat een zeer kleine groep voor een hele stoeterij van stokpaarden alle ruimte in het blad opeiste en - gezien de inhoud - nauwelijks van zins was communicatie te zoeken met allen die helpen meebetalen het blad in stand te houden. Er moest dus wat gebeuren. Dat 'wat' is nu gevonden in een verbreding van de redactionele basis en van het publiek dat erbij past. Kennelijk staat de redactie een osmose voor ogen tussen wat er in de studentenwereld aan oppositie leeft en daarbuiten. Een bundeling van oppositionele krachten die nu her en der verbrokkeld optreden en publiceren. Eén ding is duidelijk: er is geen studentenblad meer in de gebruikelijke zin van het woord. De expositie op Trans 8 kan wat dat betreft als afgerond beschouwd worden: voorlopig (zie boven)
Piet zal het ons vertellen. *A. v. d. M.*

mede-werkers

Stafconvent
Op 8 september zal de jaarvergadering van het Stafconvent worden gehouden in de Senaatszaal, Academiegebouw, Domplein. Aanvang: 20.00 uur.
De agenda luidt: 1. Opening; 2. Verslag van de jaarvergadering van 24 november 1969; 3. Jaarverslag; 4. Korte beschouwing van de aftredende voorzitter; 5. Bestuursoverdracht; 6. Rede van de nieuwe voorzitter; 7. Rondvraag; 8. Sluiting.
Voorafgaand aan de jaarvergadering wordt een openbare vergadering gehouden waar o.m. een nieuw bestuur zal worden gekozen.
Aanvang 19.00 uur, zelfde plaats als de jaarvergadering.

Cursussen Engels en Frans, Instituut voor Toegepaste Taalkunde
In het cursusjaar 1970-1971 zullen wederom cursussen Engels en Frans gegeven worden voor wetenschappelijk, administratief en technisch personeel van de Rijksuniversiteit Utrecht.
De cursussen zijn voornamelijk gericht op mondelinge taalbeheersing (verstaan en spreken). Zij worden gegeven door medewerkers van het Instituut voor Toegepaste Taalkunde in het gebouw van dit instituut, Wilhelminapark 11, telefoon 511021, met gebruikmaking van moderne hulpmiddelen, zoals een talenpracticum.
Van de deelnemers wordt verwacht dat zij voor de betreffende taal een middelbare of daarmee gelijk te stellen opleiding hebben gevolgd. Cursusduur: ca. 25 weken, eerste les: eerste week oktober, laatste les: laatste week voor paasvakantie. Intensiteit: cursussen van 1 wekelijkse periode van 2 lesuren (Engels en Frans) en van 2 wekelijkse perioden van telkens 2 lesuren (Engels).
Voor hen die reeds eerder een cursus aan het instituut gevolgd hebben en voor andere gevorderden zullen vervolgcursussen worden gegeven van 1 wekelijkse periode van 2 lesuren.
Bij voldoende belangstelling zal een cursus Medisch Engels van 2 lesuren per week worden gegeven voor hen die op zijn minst redelijk in staat zijn normaal gesproken Engels te verstaan.
Lestijden: De cursussen zullen in de avonduren gegeven worden, deels om 17.00 uur, deels om 19.00 uur.
Test: Alle cursisten zijn verplicht deel te nemen aan een aanvangstest, af te nemen in het Instituut voor Toegepaste Taalkunde en wel op 22 of 23 september (Frans) en op 24 of 25 september (Engels). Besprekingsbijeenkomst: Op 21 september om 20.00 uur worden voor belangstellenden Engels in kamer 9 van het Academiegebouw, Domplein, en voor belangstellenden Frans in het Instituut voor Toegepaste Taalkunde, Wilhelminapark 11, besprekingsbijeenkomsten gehouden om doel en opzet van de cursussen uiteen te zetten en vragen te beantwoorden. Daar het bij de gevolgde lesmethoden van essentieel belang is dat de cursisten enig inzicht hebben in de methodiek, wordt alle belangstellenden met klem aangeraden de bijeenkomst bij te wonen. Tijdens de bijeenkomsten vindt eveneens de inschrijving plaats en de indeling in groepen voor de aanvangstest.
Wie op deze avond niet aanwezig kan zijn, gelieve zich de 22e september op het instituut in te laten schrijven en een afspraak te maken voor de test. (Van 8.30 uur tot 17.30 uur is het instituut geopend).
Cursusgeld: Stafleden van student-assistent tot en met de rang van wet. ambt. 1e klas en administratief personeel tot en met de rang van referendaris: *f*200,— voor de cursus van 2 wekelijkse perioden van telkens 2 lesuren; *f*100,— voor de cursus van 1 wekelijkse periode van 2 lesuren. Boven deze rangen *f*300,— voor de cursus van 2 wekelijkse perioden van telkens 2 lesuren; *f*150,— voor de cursus van 1 wekelijkse periode van 2 lesuren.
Betaling: Alle cursusgelden dienen vóór de aanvang van de cursus betaald te zijn (girorekening no. 425267 ten name van curatoren der Rijksuniversiteit, met vermelding: 'cursus talenpracticum Engels' of 'cursus talenpracticum Frans').

IN DIENST TRADEN
Onderwijs algemeen
(bureau van de universiteit) F. Hooft, techn. hoofdambt. bijz. diensten; H. A. M. van Beusekom, schrijver; J. G. H. M. Oostveen, adm. ambt. C 3e kl.; H. A. Kolkman, techn. hoofdambt.; mej. H. L. van de Kraats, adm. ambt. C 3e kl.; mej. J. C. A. A. M. de Rooy, adm. ambt. C 3e kl.; mevr. E. H. V. Simoons-Hakma, adm. ambt. B 2e kl.; C. P. A. Jansen, adm. ambt. A 2e kl. (bibliotheek) J. Leewis, adm. hoofdambt.

Rechtsgeleerdheid
(staats- en administratief recht) mr. A. Q. C. Tak, wet. medewerker. (volkenrecht) mr. F. J. Hesselink, wet. medewerker.

Geneeskunde
(bureau faculteit geneeskunde) mej. B. Notta, adm. ambt. C 3e kl. (farmacologie) mej. J. J. M. Stolwijk, analiste. (hart- en vaatchirurgie) drs. M. G. M. H. Barwegen, assistent. (kindergeneeskunde) F. A. M. Detavernier, arts-assistent.

Subfaculteit tandheelkunde
(conserverende afdeling) drs. P. J. Kortland, hoofdinstructeur. (afd. röntgenologie) mej. R. Mook, laborante A.

Wiskunde en natuurwetenschappen
(wiskunde) drs. A. J. Voortman, wet. ambtenaar; drs. J N. Bruinsma, wet. ambtenaar; mej. M. J. Smit, adm. ambt. C 3e kl. (natuurkunde) drs. J. M. M. van Deventer, wet. medewerker; mej. E. J. T. Guikers, administratief ambt. C 2e kl.; N. M. Kuipers, techn. B (analytische scheikunde) dr. G. H. J. Broers, wet. hoofdmedewerker. (bureau subfaculteit scheikunde) mej. J. van Randwijk, adm. ambt. C 1e kl. (biofysische chemie) drs. C. A. van der Mast, wet. medewerker 1e kl. (organische scheikunde) drs. I. de Jonge, wet. medewerker. (algemene plantkunde) drs. A. J. E. van Bel, wet. medewerker. (erfelijkheidsleer) drs. G. E. W. Thorig, wet. medewerker. (ruimteonderzoek) G. J. Sesink, techn. B; drs. J. J. van Rooijen, wet. medewerker 1e kl.; dr. R. Hoekstra, wet. medewerker 1e kl.

Letteren
(algemeen) mej. A. P. T. Smit, adm. ambt. C 2e kl. (laat Latijn) drs. A. P. Orban, wet. medewerker. (toegepaste taalkunde) mej. drs. S. Y. B. de Glas wet. medewerker. (Nederlandse taal- en letterkunde) mej. B. S. Bouwman, bibl. ambtenaar. (engelse taal- en letterkunde) H. C. M. Cirkel, concierge B. (geschiedenis) drs. C. Offringa, wet. hoofdmedewerker.

Sociale wetenschappen
(sociologie) drs. B. van Steenbergen, wet. medewerker; drs. A. Spruyt, wet. medewerker. (pedagogiek) drs. M. Leenstra, wet. medewerker; mevr. G. A. M. de Koning-Kerkhof, adm. ambt. C 3e kl. (pedagogiek didaktiek) drs. A. Vis, wet. hoofdambtenaar A; drs. M. J. T. van Rossum, wet. medewerker 1e kl.

Diergeneeskunde
(bureau faculteit diergeneeskunde) E. C. van Stokkum, techn. hoofdambtenaar. (algemene dienst) mej. A. C. Hoogenboom, adm. ambt. C 3e kl. (veterinaire bacteriologie) drs. H. F. Smit, wet. hoofdambtenaar. (kliniek voor kleine huisdieren) L. W. Uit de Bosch, rijksambtenaar F.

Interfaculteit aardrijkskunde
(geografie) dr. J. Heering, wet. hoofdambtenaar A.

DE DIENST VERLIETEN
Onderwijs algemeen
(bureau van de universiteit) mevr. J. E. M. van den Brul-van der Gouw, schrijfster; P. K. van Woudenberg, technicus B; mevr. U. C. Voskens-de Vreeze, schrijfster.

Rechtsgeleerdheid
(instituut rechtsgeschiedenis) drs. F. W. M. Keunen, wet. medewerker.

Geneeskunde
(anatomie) V. Seichert, wet. hoofdambtenaar. (fysiologische chemie) drs. G. Meima, wet. medewerker. (pathologie) mevr. M. M. P. E. Sarneel-de Maat, analiste. (sociale geneeskunde) dr. N. H. Vroege, wet. hoofdmedewerker. (farmacologie) dr. P. F. Sonneville, wet. hoofdmedewerker; M. W. van Dijk, rijksambtenaar E; J. A. J. van de Burgt, rijksambtenaar G. (heelkunde) drs. W. O. van de Peppel, wet. hoofdmedewerker; drs. L. P de Laive, arts-assistent, (hart- en vaatchirurgie) drs. D. B. van der Put, arts-assistent. (neus-, keel- en oorheelkunde) mej. C. Brugman, lab. assistente. (oogheelkunde) mevr. C. van Amerongen-van de Wetering, adj. laborante. (kindergeneeskunde) drs. R. A. M. G. Donckerwolcke, wet. medewerker 1e kl. (neurologie) S. Pols, rijksambtenaar G. (2e psychiatr. universiteitskliniek) mej. Z. Homsma, adm. ambt. C 3e kl.

Subfaculteit tandheelkunde
(algemeen) H. H. van Hilten, rijksambtenaar E; mevr. H. Heukels-Struik, schoonmaakster (orthodontische afdelingen) mej. L. E. M. Ahsmann, adm. ambt. C 2e kl.; drs. M. D. Weststrate, hoofdinstructeur.

Wiskunde en natuurwetenschappen
(wiskunde) J. Baayens, wet. ambtenaar; drs. F. J. M. Horsten, wet. ambtenaar; mej. A. M. C. van Geffen, adm. ambt. C 3e kl. (theoretische natuurkunde) drs. V. Bicknese, wet. medewerker. (natuurkunde) T. B. Lieshout, adm. ambt. C 3e kl. (biofysische chemie) mej. L. Frankena, analiste A. (organische scheikunde) mevr. A. Campillo-Martinez Guttierez, schoonmaakster; dr. J. A. Weber, wet. medewerker; dr. H. M. Schmidt, wet. medewerker 1e kl.; dr. K. B. de Roos, wet. medewerker. (bodemkunde) mevr. G. H. Visser-van der Geest, analiste A. (algemene plantkunde) prof. dr. R. van der Veen, gew. hoogleraar; drs. M. A. M. Lacor, wet. medewerker 1e kl. (dierkunde) P. Hessel, rijksambtenaar G. (erfelijkheidsleer) mej. M. A. Slappendel, laborante. (submicroscopisch onderzoek biologische objecten) mevr. E. H. Vlietstra-Sonneveld, adj. analiste.

Diergeneeskunde
(algemeen) mej. F. Bakhtri, schoonmaakster. (veterinaire bacteriologie) mevr. L. Vackova-Hurkova, wet. medewerker; mej. E. C. van Dalen, adj. laborante. (parasitologie) mevr. F. G. M. van Dijk-Lammerts, schrijfster. (veterinaire pathologie) H. P. Vos, adj. laborant. (kliniek voor kleine huisdieren) mevr. M. J. Kramer-Geurtsen, schrijfster A; E. Hoevers, adj. laborant. (veterinaire heelkunde) R. J. M. Meijer, schrijver. (veterinaire verloskunde) N. W. van Winden, technicus B.

Letteren
(laat Latijn) mevr. drs. M. E. J. S. Bijlstra-van Kerkhoff, wet ambtenaar. (nederlandse taal- en letterkunde) mevr. M. van Anken-Rothuizen, bibl. beambte (engelse taal- en letterkunde) mevr. H. Scheulderman-Hovingh, rijksambtenaar F. (geschiedenis) mej. A. H. Holweg, schrijfster (algemene kunstgeschiedenis) R. van Nus, bibl. assistent A.

Sociale wetenschappen
(algemene en experimentele psychologie) H. F. Breuker, rijksambtenaar G. (pedagogiek) mej. M. D. Schaaphuizen, adm. ambt. C 3e kl.

vacatures

Voor zover in onderstaande vakatures geen salaris vermeld staat, zal 't salaris afhankelijk van leeftijd, opleiding en ervaring, volgens rijksregeling worden vastgesteld; de a.o.w.-premie komt voor rekening van de universiteit.

Algemeen
Bij de afdeling Automatisering van het bureau van de universiteit kan worden geplaatst een aankomend
PROGRAMMEUR
Hij zal de mogelijkheid hebben om gedurende 2 jaar tot programmeur te worden opgeleid. Gewenst is een h.b.s.-b of gymnasium-b opleiding.
Sollicitaties te richten aan de personeelsfunktionaris van het bureau van de universiteit, Kromme Nieuwe Gracht 29, Utrecht onder nr. 870.

Voor ons pand Biltstraat 101 zoeken wij een
SCHOONMAAKSTER
voor een paar uur per dag. Leeftijd tussen de 21 en 45 jaar. Salaris maximaal *f*3,92 bruto per uur.
Voor sollicitaties of inlichtingen kunt u zich wenden tot de personeelsfunktionaris van het bureau van de universiteit, Kromme Nieuwe Gracht 29, Utrecht onder vermelding van sollicitatie-nr. 871.

Geneeskunde
Bij het Centrum voor Medische Elektronenmikroskopie bestaat een vakature voor een
MEDEWERKER(STER)
Belangstellende zal worden ingeschakeld bij medisch-biologisch onderzoek in samenwerking met een specialist van de kliniek voor inwendige geneeskunde. Mulo-b of gelijkwaardig diploma strekt tot aanbeveling. Telefonische inlichtingen te verkrijgen bij dr. J. J. Geuze, tel. 030-15646.
Schriftelijke sollicitaties te richten onder nr. 7008-3 aan het hoofd van de afdeling personele zaken t.b.v. de fakulteit geneeskunde, Catharijnesingel 91, Utrecht.

Het Instituut voor Sociale Geneeskunde vraagt voor haar laboratorium te Utrecht een
SCREENSTER
welke mee zal werken aan een projekt ten dienste van de kankerbestrijding uitgevoerd door de universiteit in samenwerking met het ministerie van sociale zaken en volksgezondheid. De werkzaamheden vinden plaats in klein teamverband met behulp van een mikroskoop. Voor het goed vervullen van deze funktie is geen speciale laboratoriumopleiding vereist. Wel worden eisen gesteld aan nauwkeurigheid terwijl een algemene ontwikkeling op mulo-mavoniveau wenselijk geacht wordt.
Schriftelijke sollicitaties gelieve u onder nr. 7008-2 te richten aan het hoofd van de afdeling personele zaken t.b.v. de fakulteit geneeskunde, Catharijnesingel 91, Utrecht.

Bij de afdeling Personele Zaken t.b.v. de fakulteit geneeskunde wordt gevraagd een
SEKRETARESSE
De werkzaamheden omvatten een aantal voor het hoofd van de afdeling uit te voeren taken waaronder: het stenografisch opnemen en uitwerken van vertrouwelijke korrespondentie; het bijhouden van telefonische kontakten met sollicitanten, personeelsleden van de fakulteit en overige funktionarissen binnen de universiteit; het bijhouden en voorbereiden van de agenda; het zelfstandig verzorgen van een deel van de korrespondentie in de Nederlandse- en Engelse taal. Om deze funktie naar behoren te vervullen zijn vereist: diploma middelbare school; sekretaresse- of gelijkwaardige opleiding; ervaring als sekretaresse.
Schriftelijke sollicitaties gelieve u onder nr. 7008-1 te richten aan het hoofd van de afdeling personele zaken t.b.v. de fakulteit geneeskunde, Catharijnesingel 91, Utrecht.

Tandheelkunde
De Afdeling Orthodontie van het tandheelkundig instituut zoekt voor 5 à 6 halve dagen per week een
ARTS
om voor de duur van 1½ à 2 jaar ingeschakeld te worden bij een wetenschappelijk groeionderzoek. De voorkeur gaat uit naar iemand met pediatrische belangstelling.
Sollicitaties te richten aan prof. H. J. L. Smeets, tandheelkundig instituut, tel. 030-881411, Jutfaseweg 7, Utrecht.

Het Tandheelkundig Instituut vraagt voor haar afdeling konserverende tandheelkunde in de Uithof zo spoedig mogelijk een
MEDEWERKSTER
in de rang van schrijfster-praktijkjuffrouw. Haar werkzaamheden zullen onder meer bestaan uit: het uitgeven van materialen en instrumenten aan studenten, het verzorgen en onderhouden van instrumenten en apparaten, het verrichten van administratieve taken ten dienste van de onderafdeling. Vereisten voor deze funktie zijn vooropleiding op mulo-niveau, kennis van typen.
Eigenhandig geschreven sollicitatie te richten aan de hoogleraar in de konserverende tandheelkunde, Jutfaseweg 7 te Utrecht.

Wiskunde en natuurwetenschappen
In september 1970 zal op het Biochemisch Laboratorium een vakature ontstaan voor een
SEKRETARESSE
Haar taak zal in belangrijke mate bestaan uit het typen van, voor het merendeel in het engels gestelde, korrespondentie en manuskripten van de hoogleraar en de wetenschappelijke staf. Een middelbare schoolopleiding behoorlijke typevaardigheid en een zeer goede kennis der engelse taal zijn daarom eigenschappen waaraan reflektanten zullen moeten voldoen.
Sollicitaties te richten aan de beheerder van het biochemisch laboratorium, Vondellaan 26, Utrecht.

Bij het Fysisch Laboratorium komt een plaats vrij voor een
ASSISTENT(E)
voor de boekhouding (plm. 18 jaar)
voor boekhoudkundige en administratieve werkzaamheden binnen een team van vijf medewerkers. Mulo-diploma en typevaardigheid is gewenst, doch niet vereist, wel letten wij op cijfervaardigheid en akkuratesse.
Sollicitaties te richten aan de personeelsfunktionaris van het fysisch laboratorium, Bijlhouwerstr. 6 te Utr.

Voor ons nieuwe Laboratorium voor Ruimte-onderzoek (Beneluxlaan 21) vragen wij een
KANTINEJUFFROUW-SCHOONMAAKSTER voor hele dagen en een
SCHOONMAAKSTER
voor hele of halve dagen. Werktijden van 8.30 tot 12.30 uur en/of van 13.30 tot 17.30 uur. Leeftijd tot 45 jaar. Salaris voor 23-jarigen en ouder *f*3,92 bruto per uur.
Aanmelden telefonisch (030-937145) of schriftelijk (Beneluxlaan 21), Utrecht waarna wij een afspraak met u kunnen maken.

Sociale wetenschappen
Het Psychologisch Laboratorium, Varkenmarkt 2, vraagt voor spoedige indiensttreding een
ADM. MEDEWERKSTER
Haar taak zal voornamelijk bestaan uit het typen van manuskripten, korrespondentie e.d. De belangstelling gaat uit naar een medewerkster met mulo- of mavo-opleiding, een goede typevaardigheid is vereist.
Sollicitaties te richten aan de beheerder van de subfaculteit der psychologie, Varkenmarkt 2 te Utrecht.

Het Centrum voor Data-Analyse van de fakulteit der sociale wetenschappen zoekt voor zo spoedig mogelijk een
SEKRETARESSE
Het c.d.a. voert wetenschappelijk rekenwerk uit — met behulp van komputers — opgedragen door de onderzoekers van de fakulteit. Daarom wordt gezocht naar een — eventueel in de praktijk gedeeltelijk nog verder op te leiden — veelzijdig ontwikkelde, representatieve en akkurate medewerkster, die initiatief en inventiviteit zal moeten vertonen.

Sollicitaties te richten aan de beheerder van het C.D.A. p.a. psychologisch laboratorium, Varkenmarkt 2, Utrecht.
Inlichtingen met betrekking tot deze funktie kunnen worden ingewonnen bij het hoofd van het c.d.a., tel. 030-26551.

Diergeneeskunde
Op het Laboratorium voor Klinische Biochemie van de Kliniek voor Inwendige Ziekten van de grote huisdieren worden in verband met uitbreiding van het onderzoekprogramma gevraagd enige
ALGEMEEN KLINISCH, KLINISCH-CHEMISCH en CHEMISCHE ANALISTES.
Daar ook het onderzoek en de behandeling van de patiënten (paarden, runderen enz.) doorgang moet blijven vinden, wordt een deel van de werktijd besteed aan routine-werkzaamheden. De resterende tijd zal gewijd worden aan research onderwerpen, waarbij men zelfstandig moet kunnen werken.
Salaris volgens Rijksregeling afhankelijk van leeftijd, opleid' : en ervaring
Premie AOW voor rekening van de Universiteit.

Bij het Laboratorium voor Veterinaire Biochemie kan worden aangesteld een (BIO)CHEMISCH ANALISTE.
Zij zal medewerken aan fundamenteel biochemisch onderzoek naar verschillende aspekten van het vetzuurmetabolisme. Het diploma biochemisch laboratorium-assistente strekt tot aanbeveling.
Inlichtingen kunnen worden verkregen bij Prof. Dr. S. G. van den Bergh, tel. 030 - 715544. Toestel 336.
Salaris volgens Rijksregeling afhankelijk van leeftijd, opleiding en ervaring.
Premie AOW is voor rekening van de universiteit.

Bij het Instituut voor Zoötechniek kan worden aangesteld een
CHEMISCH ANALISTE
Zij zal medewerken aan onderzoekingen op het gebied van de veevoeding.
Inlichtingen kunnen worden verkregen bij prof. dr. Th. de Groot, tel. 030 - 539111, toestel 2014. Salaris volgens rijksregeling afhankelijk van leeftijd, opleiding en ervaring.
Premie AOW is voor rekening van de Universiteit.

Bij het Instituut Voedingsmiddelen van Dierlijke Oorsprong (Afdeling Prof. Dr. J. H. J. van Gils) kan worden geplaatst een
KEURMEESTER-LABORANT
die zal meewerken aan onderwijs en onderzoek. Hij zal zich intensief moeten bezig houden met laboratoriumtechnieken, die o.m. gebruikt worden bij het onderzoek van slachtdieren, vlees, vleesprodukten en andere voedingsmiddelen van dierlijke oorsprong. Tesamen met de wetenschappelijke staf zal hij eraan medewerken de studenten in de diergeneeskunde met deze technieken vertrouwd te maken.
Voorts ligt het in de bedoeling dat hij meewerkt aan de uitvoering van onderzoek op het gebied van de hygiëne van voedingsmiddelen van dierlijke oorsprong.
Enige jaren ervaring als keurmeester strekt tot aanbeveling, evenals het bezit van een slachtdiploma.
Gegadigden dienen bereid te zijn eventueel aan een psychologisch onderzoek mede te werken.
Salaris volgens Rijksregeling, afhankelijk van leeftijd, opleiding en ervaring.

Schriftelijke sollicitaties met vermelding van volledige personalia en verdere gegevens worden gaarne ingewacht bij de personeelsafdeling van de Faculteit, Biltstraat 170 te Utrecht.

studenten

'U' voor eerstejaars
Eerstejaars die nog geen 'U' ontvangen kunnen een exemplaar halen op Kamer A 16 Kromme Nieuwe Gracht 29 of Perscentrum, Pieterskerkhof 13, Zolang de voorraad strekt!

U. G. Z.
Over gezondheid en verzekeringen.
Bij velen bestaat ten onrechte de mening dat men slechts lid kan worden van de Universitaire Gezondheidszorg als men ook lid is van de Utrechtse Studenten Faculteiten. Dit is onjuist. Beide stichtingen zijn geheel ontkoppeld wat het lidmaatschap betreft. De administratie wordt evenwel gemeenschappelijk gevoerd op het Wilhelminapark 23. Wij adviseren uitdrukkelijk dat men zich tegen poliklinische specialistenhulp en ziekenhuisverpleging verzekert bij de Stichting Studenten Gezondheids Zorg (zie ook folder 'Gered door de S.S.G.Z. te verkrijgen op de Maliesingel 38 en Wilhelminapark 23), als men deze mogelijkheden tenminste niet reeds ontleent aan verzekering via ouders of een baantje. De verzekering is van groot belang, want b.v. een ongecompliceerde appendectomie (blinde darm operatie) kan derde klas reeds meer da *f* 800,- kosten. Er is nog een argument bijgekomen om zich te verzekeren nu de Universiteitspoliklinieken,



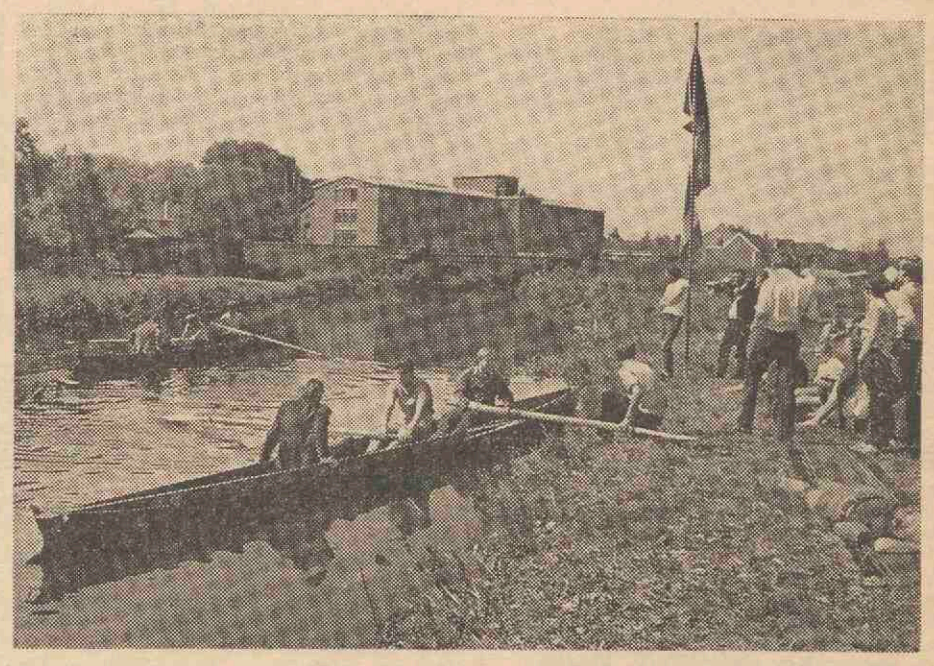

Oriënteringsdagen 1970. (Foto's: Jac. P. Stolp, museum r.u.).

waarnaar de studentenartsen vaak verwijzen, thans geen gratis consult meer geven. Sinds enkele maanden moet voor deze consulten betaald worden. De kosten van een S.S.G.Z. verzekering bedragen *f* 113,50 per jaar. Dit is niet veel als men bedenkt dat in de particuliere sector een verzekering ± *f* 400 kost met een eigen risico van *f* 100,- en het vrijwillig ziekenfonds *f* 500,- zonder eigen risico. Tenslotte iets over uw gebit. Het is bekend dat veel studenten hun gebit verwaarlozen. In Utrecht verkeren wij in de gunstige omstandigheid dat we voor studenten een overeenkomst hebben met het Tandheelk. Centrum op de Kromme Nieuwe Gracht 17. Voor *f* 50,- per jaar kan men zijn gebit geheel laten behandelen en goed houden. Wel is controle tweemaal per jaar dan nodig. Voor alle inlichtingen : U.G.Z. tel: 26760 of 29351 tst 20 Administratie: tel: 510911.

Afscheid
De heer en mevrouw Van Vliet willen gaarne op deze wijze diegenen nog groeten die zij in de laatste week in Chez BéBé nog gemist hebben. Zij hebben dit afgelopen jaar een hartelijke samenwerking met de studenten gehad en zij wensen al hun bekenden succes met de verdere studie en een goede toekomst.

Voetbal
Sinds vorig jaar komt de Rijksuniversiteit Utrecht met twee teams uit in de zaalvoetbalcompetitie van de KNVB afdeling Utrecht.
Daar de belangstelling voor deze competitie het aantal beschikbare plaatsen verre overtreft, stelt de Utrechtse Studenten Voetbal Federatie momenteel pogingen in het werk om een intra-universitaire zaalvoetbalcompetitie te organiseren.
Hiertoe heeft zij van eind september tot begin mei op dinsdagavond van ca. 10.30-11.30 uur de beschikking gekregen over de sporthal Catharijne.
De federatie stelt zich voor dit seizoen acht teams aan deze competitie deel te laten nemen.
Deelneming staat open voor alle studenten aan de R.U.: inschrijving bij voorkeur per ploeg van minstens 10 man (b.v. gezelligheidsverenigingen, faculteitsverenigingen, etageploegen IBB-flats enz.), maar ook individueel bij:
H. Boxma, Noltheniusstraat 37, tel. 933807 (ploegen) Dienst Sportzaken R.U., Pieterskerkhof 13A, (indiv.).
In verband met de korte voorbereidingstijd moet aanmelding geschieden **zo** snel mogelijk, doch vóór donderdag 17 september.
Op die datum zal dan nl. een vergadering worden gehouden met de vertegenwoordigers van de deelnemende ploegen om reglementen en wedstrijdschemata te bespreken.

Training voetbal
Op woensdag 9 september van 17.00-19.00 uur zal een extra selectietraining voetbal worden gehouden om de teams samen te stellen voor de zaalvoetbalcompetitie van de KNVB afdeling Utrecht.
Op deze training worden verwacht alle competitiespelers van het vorig jaar, en de eerste- en oudere jaars die in aanmerking willen komen voor een plaats in een van de KNVB-teams.
De training wordt gehouden in de sporthal Catharijne.

Kreatum
(samenwerking Prometheus-Kajuit)
Vrijdag 4 sept.: Parkstraat 55: Bond van Dienstplichtigen en Tjitte de Vries (van Sjaloom). Aanvang 20.30 u. Toegang gratis.
Zaterdag 5 sept. en zondag 6 sept.: In dit weekend wordt in een jeugdherberg in Soest onder leiding van mensen van het Polemologies Instituut Groningen een simulasiespel gespeeld. Inschrijfgeld is *f* 10, alleen voor leden toegankelijk.
Dinsdag 8 sept., Parkstraat 55: Prof. dr. R. C. Kwant over 'vrije tijd en sosjaal engagement'. Aanvang 20.30 u. Toegang gratis. Korte gestensilde inleiding reeds nu gratis verkrijgbaar.
Woensdag 9 sept.: Parkstraat 55: voetballen Feijenoord-Estudiantes op de teevee.
Openingstijden kreativiteitssentrum Voor Clarenburg 7 bis:
Maandag 7 sept.: 10.00-12.00 uur; 14.00-16.00 uur.
Dinsdag 8 sept.: 10.00-12.00 uur; 14.00-16.00 uur.
Woensdag 9 sept.: 10.00-12.00 uur; 14.00-16.00 uur; 20.00-22.00 uur.
Donderdag 10 sept.: 10.00-12.00 uur; 20.00-22.00 uur.
Vrijdag 11 sept.: 10.00-12.00 uur; 14.00-16.00 uur.
Toegang leden 50 cent, niet-leden betalen 75 cent.

Geslaagd:
Semi-arts:
P. R. Beneder, J. G. Idema, W. J. v. Leeuwen, mej. B. E. Th. M Lohman, L J Stwerka, Utrecht; H J. Beusekom, Meppel; G. H. van der Bie, Lunteren; J. J. J. van der Meer, Heerlen; mevr. A. Th. van der Schoot-van Venrooy, Hedel; mej. L. M. v. d. Berg, Hilversum; H. C. Carton, Aerdenhout; mej. E. L. M M Loonen, Oostrum, Venrooy; mej C. E. Ormeling, Bilthoven.
Arts:
P. M. Evers, O. H. Oleivsgard, Utrecht; mej. L. E. G. M. Dewez, Kerkrade-West; mej. A. J Terpstra, Vleuten

faculteiten

Rechten

Semester basisdoctoraal privaat recht
Met ingang van de cursus 1970/1971 zal het semestersysteem voor basisdoctoraal privaatrecht worden ingevoerd. Dit betekent, dat het studiejaar, voor wat betreft het onderwijs, in twee gelijke semesters van 13 weken, te weten een semester van 14 september 1970-11 december 1970 en een semester van 18 januari 1971-26 maart 1971 en 19 april 1971-30 april 1971, zal worden verdeeld.
In ieder semester zal er een, in beginsel, gelijk pakket onderwijs worden aangeboden. Na afloop van een semester wordt men geacht zich voldoende te hebben kunnen voorbereiden op het examen privaatrecht.
Is men van zins een bepaald semester onderwijs privaatrecht te volgen, dan is het de bedoeling, niet tegelijk onderwijs publiekrecht te volgen of zich op een examen publiekrecht voor te bereiden.

Verplichte practica privaatrecht B I/N I
Onder verwijzing naar hetgeen is opgemerkt onder 'Semestersysteem basisdoctoraal privaatrecht', wordt medegedeeld, dat zij, die hun examen K II in zijn geheel met goed gevolg hebben afgelegd, zich voor het begin van een semester, dus resp. vóór 14 september 1970 of vóór 18 januari 1971, voorzien van twee pasfoto's, dienen te laten inschrijven voor de practica B I of N I bij de administratie van het Molengraaff Instituut voor Privaatrecht, Nieuwe Gracht 60.
Men is verplicht 8 practica te volgen, terwijl het aantal deelnemers per groep is vastgesteld op 12. Maximale capaciteit 1e semester: 120 deelnemers. In januari 1971 wordt opnieuw gelegenheid geboden practica te volgen. Aanvang practica 1e semester: in de week van 28 september 1970.
Ter bevordering van een goede studiebegeleiding wordt men geacht zich niet voor een practicum privaatrecht aan te melden, wanneer men van plan is eerst tentamen staats- en/of strafprocesrecht af te leggen.
Bij de op de practica te behandelen stof zal aansluiting worden gezocht bij het reeds in het semester gegeven onderwijs.
De studenten Notariaat dienen zich voor de eerste cyclus practica op te geven in verband met de volgorde van de door hen af te leggen examens.

Privaatrechtelijke Rechtsvergelijking Einddoctoraal
In het eerste semester van 1970-1971 zullen de werkgroepen rechtsvergelijking aanvangen op 15 september, 13 oktober en 10 november steeds om 16.15 uur in het Molengraaff Instituut. Voor verdere inlichtingen zie Fakulteitsgids.
Opgaven bij mr. F. J. A. van der Velden, Molengraaff Instituut, Nieuwe Gracht 60, tel.: 19146/19147.

Colleges Prof. Steenbeek
Op 16 en 30 september zal prof. Steenbeek geen colleges/werkgroepen geven.

Werkgroep administratief recht prof. Steenbeek
De werkgroep administratief recht voor einddoktoraal van prof. Steenbeek vangt aan op woensdag 23 september 1970 van 10.00-11.00 uur in de collegezaal van het Instituut voor staats- en administratief recht, Maliesingel 41, tel. 23641. Degenen die hieraan wensen deel te nemen dienen zich vóór 19 september a.s. op te geven bij de sekretaresse van het instituut. Zonodig zal de werkgroep worden gesplitst, afhankelijk van het aantal deelnemers. Nadere mededelingen hierover volgen op de eerste werkgroep.

Werkgroep staats- en adm. recht B II en ED.
Met ingang van de week van 14 september zullen de werkgroepen staats- en adm. recht worden gegeven op de volgende uren: Voor studenten die zich voorbereiden op het basisdoktoraal II op donderdag van 14.00-16.00 uur of vrijdag van 10.00-12.00 uur door mr. J. J. Oostenbrink en mr. D. H. W. Teunis.
Voor studenten die zich voorbereiden op einddoktoraal staats- en administratiefrech'elijke richting op woensdag van 15.00-16.00 uur achtereenvolgens door mr. D. H. W. Teunis (waterschapsrecht), drs. J. A. O. Eskes (gemeenterecht) en mr. J. J. Oostenbrink (provincierecht)
Voor studenten die zich voorbereiden op einddoktoraal staats- en adm. recht geeft mr. R. Crince Le Roy een werkgroep algemene leerstukken adm. recht lagere rechtsgemeenschappen op woensdag van 9.00-10.00 uur.
Alle bovengenoemde werkgroepen worden gegeven in de collegezaal van het Instituut voor staats- en adm. recht, Maliesingel. De deelnemers dienen zich zo spoedig mogelijk op te geven bij de sekretaresse (tel. 23641).
Nadere inlichtingen zullen volgen met betrekking tot de aanvang van de werkgroepen ruimtelijke ordening en bestuurskunde.

College intellektuele eigendom
Het college van prof. van Nieuwenhoven Helbach vangt aan op vrijdag 2 oktober.

Kinderrecht
De colleges van prof. Hudig worden hervat op maandag 21 september om 12.00 uur in het Criminologisch instituut. Onderwerp voor dit cursusjaar: de ondertoezichtstelling. Basis literatuur: 'Inleiding in Kinderrecht en Kinderbescherming' door Prins, Sluiter en Zeylstra-van Loghem.

Aanvang colleges en werkgroepen
K I: 14 september (met het kamp)
K II: 21 september
doctoraal: 14 september (prof. Hijmans van den Bergh zal zijn college aanvangen op 30 september; i.v.m. het afscheidscollege van prof. Schuttevâer zal hij alleen het eerste uur college geven.

Aanmelding werkgroepen K II
De gelegenheid om in te schrijven voor KII werkgroepen is verlengd tot uiterlijk 4 september. Studieboekjes meebrengen!

College Kinderrecht
Het college van prof. Hudig vangt niet aan op 14 september maar op 21 september.

Tentamen burgerlijk procesrecht
Tot 1 oktober a.s. zal gelegenheid worden gegeven mondeling tentamen af te leggen bij mr. T. A. W. Sterk. Kandidaten dienen zich zo spoedig mogelijk aan te melden bij de administratie van het Molengraaff Instituut.

Studiegids 1970-1971
Op vrijdag 4 september verschijnt de studiegids 1970-1971.
De gids is voor *f* 3,50 verkrijgbaar op het bureau van de faculteit, Boothstraat 1c.
De gids wordt echter gratis verstrekt aan studenten die zijn ingeschreven voor de rechtenstudie. Zij kunnen de gids op genoemd bureau ontvangen op vertoon van de collegekaart '70-'71.

Werkgroepen faillissement voor B II
Het onderwijs in het faillissementsrecht zal worden gegeven in groepen van plm. 25 studenten.
In het 1e semester (ingaande 14 sept.) zal met 4 werkgroepen worden gestart. Deelname aan deze groepen is mogelijk voor hen, die het B I volledig met goed gevolg hebben afgelegd.
Ter bevordering van een goede studiebegeleiding verdient het dringend aanbeveling aan de groepen deel te nemen in het semester, waarin men het privaatrechtelijk deel van het B II wil afleggen. In het 2e semester (ingaande 18 januari 1971) worden nieuwe groepen gevormd.
Degenen, die in het 1e semester aan de groepen willen deelnemen dienen zich vóór 10 september a.s. onder overlegging van 2 pasfoto's en onder medebrenging van het examenboekje, daartoe op te geven bij de administratie van het Molengraaff Instituut.
De werkgroepuren zijn: maandag: 11.00-13.00 uur; woensdag: 13.00-15.00 uur; donderdag: 9.00-11.00 uur; vrijdag: 9.00-11.00 uur.

Examen staatsrecht B I
Ronc 1 oktober 1970 zal schriftelijk tentamen staatsrecht B I worden afgenomen. Nadere mededelingen betreffende datum, uur en plaats zullen t.z.t. worden gepubliceerd in 'U'.
Ten behoeve van hen die aan bovengenoemd examen zullen deelnemen zijn in de tweede helft van september doorvraaguren gepland. Ook hierover volgen nog nadere mededelingen.

Doctoraal projekt Economische Integratie
Dit jaar zal een projektstudie worden gewijd aan de plannen om de EEG te doen uitgroeien tot een volledige economische en monetaire unie.
De eerste bijeenkomst zal worden gehouden op dinsdag 15 september a.s. van 14.00-16.00 uur in zaal 3, Academiegebouw Domplein.
Om het project tijdig en doelmatig te kunnen organiseren dient ieder die wil deelnemen op deze bijeenkomst aanwezig te zijn.

Geneeskunde

Conventscommissie voor de Faculteit der geneeskunde
Drs. J. M. C. Douze, voorzitter; drs. H. Baart de la Faille; drs. J. Bast; drs. A. P. M. Boland; drs. C. P. A. van Boven; Jhr drs. J. M. C. v d Does; mevr. dr. M. M Groenendijk-Huijbers; drs C. J. Kooiker; dr. G. A. Sedee; drs. K. E. W. P. Tan; dr. J. de Wael.

Artsassistenten
Drs. D. van Bekkum plv. drs. B. R. H. Jansen; drs. J. H. A. Wiezer; plv. drs. J. P. Kruisbrink.

Interfacultair Overleg: dr. J. Tacoma.
Bureau van de Faculteit: secretariaat M.S.F.U., secretariaat Conventscommissie Geneeskunde; voorlopig Kromme Nieuwe Gracht 29, Utrecht. T.a.v. mej. L. Scholten.

Aan alle 2e jaars studenten in de geneeskunde
Informatie over de organisatie van het onderwijs in de fysiologie van de mens zal in vervolg op de gegevens in de nieuwe studiegids plaatsvinden op woensdag 23 september a.s. 9.30 u. in de collegezaal van het Fysiologisch Laboratorium. U wordt vriendelijk doch met klem uitgenodigd aanwezig te zijn. De dan te maken afspraken zijn bepalend voor het verloop van uw studie in het tweede jaar.

Groepsindeling tweedejaarspractica
Gezien de onderwijsveranderingen en -experimenten in het tweede studiejaar is het noodzakelijk de groepsindeling voor de tweedejaarspractica te herzien. De studenten ontvangen zo spoedig mogelijk hun nieuwe indeling.

Blokcursus Kindergeneeskunde
De blokcursus Kindergeneeskunde, die van 7 tot en met 11 september wordt gehouden in het Kinderziekenhuis, Nieuwe Gracht 137, is voor de groepen A, B en C.
De blokcursus start op 7 september om 9 uur in de collegezaal van het Kinderziekenhuis, ingang Groenestraat.

Jr. Koschappen geriatrie
Voor de groepen C, D, G, H, A en B zal op de desbetreffende middagen (behalve woensdagmiddag) een bus naar het ziekenhuis 'Zonnestraal' te Hilversum vertrekken om 12.30 bij de hoofdingang S.A.Z.U. (terugkeer 17.00)

Studiegids
De studiegids is vanaf heden verkrijgbaar op het fakulteitsburo, Catharijnesingel 69.

Herkansing C1
Degenen, die voor het C1 eksamen het vak histologie moeten herhalen, worden er hierbij aan herinnerd dat de aan dit onderdeel verbonden mikroskopentest wordt afgenomen op maandag 7 september 10.00 uur in het Deuterium.

Cursus medische Statistiek
Het nederlands instituut voor praeventieve geneeskunde TNO stelt zich voor ook in 1970-1971 een kursus 'Medische Statistiek' te organiseren in samenwerking met de medisch-biologische sectie van de vereniging voor statistiek.
De kursus is bestemd voor artsen en andere werkers op medisch-biologisch en verwant gebied, die zich op de hoogte willen stellen van de gedachtengang van de statistiek en de betekenis van de moderne statische methoden voor het beschrijven en analyseren van waarnemingsuitkomsten.
Inlichtingen en aanmelding: afdeling statistiek, nederlands instituut voor praeventieve geneeskunde TNO, Wassenaarseweg 56, Leiden, tel. 01710-50940, toestel 237.

Tentamen verloskunde
Alvorens men het jr. ko-assistentschap verloskunde in het vijfde studiejaar mag volgen, dient men een 'toelatingstentamen' afgelegd te hebben. Dit tentamen zal 19 september afgenomen worden. Alleen voor degenen, die in september aan herkansing deelnemen, zal nog een latere datum worden vastgesteld. Deze datum zal in 'U' gepubliceerd worden.

Wisk. en Natuurwetenschappen

Bestuur
Het bestuur van de Faculteit der Wiskunde en Natuurwetenschappen van de Rijksuniversiteit te Utrecht zal in de komende cursus, vanaf 1 september a.s. als volgt zijn samengesteld: voorzitter: professor dr. J. Lanjouw; secretaris: professor dr. B. R. A. Nijboer.
Alle correspondentie voor de faculteit gelieve men te zenden aan het faculteitsbureau, Maliesingel 27a.

Benoemingen
Bij K.B. van 14 augustus 1970 nr. 228 is benoemd aan de Utrechtse universiteit met ingang van de dag waarop hij zijn ambt zal aanvaarden dr. H. W. de Wijn, tot gewoon hoogleraar in de faculteit der wiskunde en natuurwetenschappen om onderwijs te geven in de natuurkunde van de vaste stof.

Bij K.B. van 10 augustus 1970 nr 45 is benoemd met ingang van de dag waarop hij zijn ambt zal aanvaarden dr. H. J. T. Bos, tot gewoon lector in de faculteit der wiskunde en natuurwetenschappen om onderwijs te geven in de organische scheikunde.

• Wis-, sterren- en natuurkunde

Didaktiek van de wiskunde
Drs. J. van Dormolen deelt mede dat de colleges didaktiek van de wiskunde zullen aanvangen op donderdag, 24 september a.s. en wel:
A. voor hen die in januari met dit college gestart zijn: 9.15-10.00 u. (groep a).B. voor hen die dit college voor het eerst zullen gaan volgen: 10.15-11.00 u. (groep b).
Ten aanzien van groep b geldt het volgende: de colleges zijn bestemd voor
1. kandidaten wiskunde en studenten MO-B-wiskunde, die de eerste graads onderwijsbevoegdheid willen halen en in begin 1971 gaan hospiteren.
2. candidaten natuurkunde, die naast de eerstegraads onderwijsbevoegdheid natuurkunde ook die voor wiskunde willen halen en begin 1971 gaan hospiteren.
3. Studenten MO-A-wiskunde die een tweede graads onderwijsbevoedheid willen halen.
4. Andere belangstellenden.
Bij het eerste college gaarne pasfoto meenemen. Nadere mededelingen omtrent eisen e.d. op het college.

Werkgroepen didaktiek van de wiskunde
Drs. H. G. B. Broekman deelt mede dat op vrijdag 25 september om 15.30 uur de werkgroep die in januari gestart is (collegegroep a) haar werkzaamheden zal gaan voortzetten.
Op vrijdag, 2 oktober om 15.30 uur zal een nieuwe werkgroep starten. Deze werkgroep is bestemd voor hen die hierboven B1, B3 en B4 zijn genoemd. Men kan zich hiervoor op het college van 24 september opgeven.
Beide werkgroepen komen om de veertien dagen bijeen.

Sterrenkundecolleges en -Practica voor tweede jaars
De colleges worden gehouden in zaaltje 216 (sterrenkundepracticum) van Transitorium I.
Dr. A. D. Fokker, Structuur en dynamica van het Melkwegstelsel.
's Dinsdags 9.15-11.00, 1ste sem. te beginnen op 8 september. Samenvatting: Er wordt een overzicht gegeven van de methoden die hebben geleid tot de bepaling van de structuur van het Melkwegstelsel. Voorts zullen de rotatie van het stelsel en de snelheidsverdelingen van verschillende stertypen worden besproken. In het bijzonder zal ook aandacht worden geschonken aan de radiostraling.
Dr. L. de Feiter, Ruimteonderzoek. Donderdags 11.15-13.00, 1ste sem. te beginnen op 10 december.
Samenvatting: De beweging van een raket; satellietbanen, inclusief storingen; satellietwaarnemingen, optisch en d.m.v. radioapparatuur; instrumentarium van een satelliet; resultaten van het ruimteonderzoek waarin o.a. de magnetosfeer, de Röntgenstraling van de zon en de Röntgenbronnen worden besproken.

Tweedejaarspracticum: Dr. de Groot nodigt belangstellenden voor dit practicum uit voor een korte voorbespreking in practicumzaaltje 216 op donderdag 10 september te 10.00 uur.

Colleges in het tweede semester: Dr. T. de Groot, Radioastronomie. Dr. J. R. W. Heintze, Dubbelsterren en veranderlijke sterren.

Wiskunde, Sterrenkunde en Natuurkunde
Het kollege Dynamische Metereologie voor kandidaten Wis- en Natuurkunde met bijvak of hoofdvak meteorologie wordt gehouden op vrijdag 08.30-10.00 uur en begint 18 september, Mathematisch Instituut.
Het praktikum voor 2e jrs. Wis- en Natuurkunde studenten met geofysica als bijvak van drs. W. van Dijk wordt gegeven op vrijdag 14.00-17.00 uur en begint 25 september, Trans. I Sterrenkundig praktikumzaaltje.

Na-kandidaatsstudie sterrenkunde
De **colleges** en het **colloquium** worden gehouden in de collegezaal van de Sterrenwacht, Zonnenburg 2. De volgende colleges beginnen binnenkort:
Dr. C. Zwaan, Atmosferen van sterren (hoofdcollege). 's Woensdags 9.15-11.00, 1ste èn 2de sem. te beginnen op 16 september.
Samenvatting: Vrijwel alle kennis omtrent zon en sterren is afgeleid uit de elektromagnetische spectra. In dit college zal worden ingegaan op de theoretische achtergronden bij de interpretatie van zon en sterren.
Een belangrijk gedeelte is gewijd aan de theorie van het stralingstransport, waarin de wisselwerking tussen straling en materie bekeken wordt. Hieruit worden theoretisch modellen voor steratmosferen afgeleid. Bij de theorie van de lijnvorming wordt ook aandacht geschonken aan situaties waarin afwijkingen van lokaal thermodynamisch evenwicht optreden. Hierop sluit aan: vergelijking tussen spectrale details berekend uit theoretische modellen en waargenomen spectra, de afleiding uit waarnemingen van semi-empirische modellen, abondanties en snelheids- en magnetische velden. Problemen van convectie, mechanisch energietransport en snelheidsvelden zullen behandeld worden voor zover noodzakelijk voor een direct begrip van atmosferisch modellen en waarnemingen.
De Feiter/de Graaff/de Jager, Ruimteonderzoek (werkcollege). 's Woensdags 11.15-13.00, 1ste sem. te beginnen op 16 september. Het is de bedoeling, dat in het volgende nummer van 'U' een toelichting bij dit college gegeven wordt.
De **colloquia** worden 's woensdags gehouden van 16.00-17.00 uur, vanaf 16 september.
Het **theoretisch astrofysisch seminarium** wordt dinsdags om de veertien dagen gehouden in de conferentiezaal, Servaasbolwerk 13, 19.30-21.30 uur. Het onderwerp 'gasdynamica en magnetohydrodynamica' wordt o.l.v. dr. M. Kuperus verder behandeld. Aanvang: 15 september.

Tentamen Electromagnetische Eigenschappen der Materie
Op maandag 12 oktober a.s. zal er om 14.00 uur in de kleine collegezaal van het Fysisch Laboratorium gelegenheid zijn tentamen af te leggen over het college Electromagnetische Eigenschappen der Materie van prof. Nijboer.
Opgave vóór 7 oktober a.s. bij de administratie van het Instituut voor Theoretische Fysica, Maliesingel 23, tel. 25751.

Inschrijving wiskunde/natuurkunde-practicum (I)
Alle studenten, die dit jaar beginnen met een studie in de faculteit der wiskunde en natuurwetenschappen, waarbij wiskunde of natuurkunde hoofdvak is, worden maandag 7 september 1970 om 10 uur in de blauwe collegezaal van Transitorium I (Leuvenlaan) verwacht. Dit betreft de eerstejaars studenten met studierichting M.O.-wiskunde, W3, AO (programma WNA), A1, NO (programma WN), N1, N2, N3, N4, N4', M.O. -A natuur- en scheikunde (dagopleiding), S4 of G4.
Na enige aanvullingen op de informaties, die op 24 augustus werden gegeven, kunnen bovengenoemde eerstejaars zich voor de verschillende practica inschrijven, de syllabi der wiskundecolleges en/of de handleiding voor het natuurkunde-practicum aanschaffen.
Voor de verschillende (practicum-)administraties en voor de ledenadministratie van de Vereniging van Wis- en Natuurkundige studenten 'A-E' moeten hoogstens 6 pasfoto's (formaat 45 mm x 30 mm) ingeleverd worden.

Inschrijving wiskunde/natuurkunde-practicum (II)
Tweedejaars studenten met studierichting S3 of G3, die dit jaar aan het eerstejaars practicum natuurkunde willen deelnemen, en tweedejaars biologen, die aan het eerstejaars practicum wiskunde (richting B2) dan wel aan het tweedejaars practicum natuurkunde (richting B3) willen deelnemen, worden maandag 7 september om 10.00 uur in de witte collegezaal van Transitorium I (Leuvenlaan) verwacht om zich voor het wiskunde- resp. natuurkunde-practicum in te schrijven, de syllabi der wiskunde-colleges of de handleiding voor het natuurkunde-practicum aan te schaffen. Behalve enige financiën (*f* 10 à *f* 15) dient men twee pasfoto's (formaat 45 mm x 30 mm) mee te brengen.

Werkcollege mechanica 1970-1971
Parallel aan het (tweedejaars) college mechanica van prof. Alkemade (woensdag 11.00 - 13.00 uur en vrijdag 9.00 - 11.00 uur) zal een werkcollege gegeven worden en wel dinsdag resp. donderdag van 14.00 - 17.00 uur. Het deelnemen aan dit werkcollege is niet verplicht, maar is wel sterk aan te bevelen, temeer daar het college mechanica en het bijbehorende werkcollege in deze vorm na februari 1971 niet meer worden gegeven.
Tijdens het werkcollege worden in groepen van ca. 15 deelnemers vraagstukken gemaakt onder leiding van een student-assistent. Het is zodoende een middel om de collegestof te leren begrijpen en vooral te leren toepassen, waardoor de twee schriftelijke tests (op 24 november 1970 en 19 februari 1971) geen extra moeilijkheden zullen opleveren.
Bij een voldoende eindcijfer behoeft geen tentamen mechanica te worden afgelegd.
Aanmelding geschiedt door het invullen van een aanmeldingsformulier, dat bij de portiersloge van Transitorium I ligt en uiterlijk donderdag 17 september ingevuld in bakje M moet worden gedeponeerd. Het werkcollege begint op (22 resp. 24 september.

Colleges voor kandidaten met hoofdvak Wiskunde, Natuurkunde of Sterrenkunde
Over het algemeen beginnen de nakandidaats-colleges op het Mathematisch Instituut met ingang van de week van 14 september. Enkele uitzonderingen, die later beginnen, worden apart aangekondigd. Met lette op het aanplakbord in het Mathematisch Instituut, Budapestlaan.
Het college 'eindige groepen' vangt aan op maandag 21 september.

• Scheikunde

Candidaten college anorganische chemie
Het candidatencollege anorganische chemie zal beginnen op woensdag 23 september 1970 in het colloquiumlokaal van het ACL. In het cursusjaar 1970-1971 zullen een aantal aspecten van kinetiek en katelyse behandeld worden door enkele medewerkers van de anorganische afdeling. Ook zullen enkele vormen van directe energie omzetting ter sprake komen. De indeling van de cursus zal op het eerste college besproken worden.

Studiegids
De studiegids 1970-1971 van de subfaculteit scheikunde is - gratis - verkrijgbaar op het bureau van de subfaculteit, Croesestraat 77A.

Spreekuur prof. van Gool
Prof. van Gool is verhinderd om spreekuur te houden in de tijd van 31 augustus t.m. 18 september a.s. Drs. A. H. Verdonk zal zijn spreekuur in deze tijd waarnemen.

Aanvang colleges Theoretische Natuurkunde
Dinsdag 8 september 1970 11.15 uur Dr. Felderhof Quantummechanica;
Woensdag 9 september 1970 11.15 uur Prof. Van Kampen Math. Fysica;
Donderdag 17 september 1970 10.15 uur Prof. Nijboer Theorie van de Vaste Stof.
Alle colleges zijn in het Fysisch Laboratorium, Bijlhouwerstraat 6.

Bijeenkomst studenten Theoretische Natuurkunde
Alle studenten met hoofdrichting theoretische natuurkunde (ook zij die in het begin van dit studiejaar kandidaatsexamen zullen afleggen) worden uitgenodigd op een bespreking op woensdag 23 september a.s. om 14.00 uur in de bibliotheek van het Instituut voor Theoretische Fysica. Op deze bijeenkomst zullen onder meer de programma's voor de studentenseminaria ter sprake komen.

Examenspreekuur Drs. Vermeer
Het examenspreekuur van Drs. Vermeer op dinsdag 8 september vervalt, maar wordt vervangen door een op donderdag 10 september van 9.00 - 11.00 uur.

Milieuchemici
De vereniging milieuhygiene zeeland vraagt dringend om steun van chemici in hun verschillende werkgroepen. De werkgroepen zijn interdisciplinair en de deskundigheid varieert van zeer hoog tot zeer matig. De brief hangt op het Anal.ch.lab. met verdere informatie. Contactpers. L. v. d. Pol, Postbus 56 te Middelburg.

• Geologie en Geofysica

Scheikunde tentamens voor biologen en geologen (GI) in de cursus 1970-1971
Het tentamen scheikunde voor de candidaatsexamens B1, B2, B3 en B5 bestaat uit drie onderdelen: Analytische en anorganische chemie (A), fysische en kolloïdchemie (F) en organische chemie (O). Het tentamen mag gesplitst worden in twee gedeelten. Bij een derde gelegenheid kunnen onvoldoende resultaten bij vorige gelegenheden verbeterd worden, met dien verstande dat in geen onderdeel meer dan tweemaal tentamen zal worden afgenomen.
Voor het candidaatsexamen G1 wordt alleen het onderdeel F gevraagd. Bij het opgeven voor het tentamen dient men duidelijk te vermelden met inachtneming van bovengenoemde regels welke onderdelen men wenst af te leggen. Legt men een onderdeel toch af, waarvoor men zich heeft opgegeven, dan worden de gegeven antwoorden niet af, waarvoor men zich wel heeft opgegeven, dan wordt dit onderdeel als onvoldoende beschouwd. Gegadigden dienen zich uiterlijk één week voor het tentamendatum op te geven bij de administratie van het Van 't Hoff Laboratorium, Sterrenbos 19, Utrecht. In de cursus 1970-1971 zal het tentamen worden afgenomen op de onderstaande data: donderdag 10 september 1970 en de dinsdagen 6 oktober 1970, 3 november 1970, 1 december 1970, 12 januari 1971, 23 februari 1971, 30 maart 1971, 4 mei 1971, 15 juni 1971 en 7 september 1971.

• Biologie

Scheikunde tentamens voor biologen en geologen (GI) in de cursus 1970-1971
Zie onder geologie.

College klimatologie
Het kollege Klimatologie voor 2e jrs. biologen, studierichting B5 van prof. dr. F. H. Schmidt wordt gegeven op vrijdag 10.00-11.00 uur en begint 18 september, Mathematisch Instituut.

Instituut voor Systematische Plantkunde
Het college Bijzondere plantkunde voor 2e jaars Biologen begint op donderdag 1 oktober a.s. om 11.15 uur, Botanisch Laboratorium, Lange Nieuwstraat 106.

Letteren

Conventscommissie voor de Faculteit der Letteren
Op de openbare vergadering van 10 juni 1970 zijn de volgende personen door de conventscommissie als kandidaten voor de conventsraad voorgedragen: drs. P. A. Delvaux; drs. F. C. van Gestel; drs. S. A. T. Koefoed, en secretaris; drs. J. van Goor; dr. L F. Jansen
Binnen de reglementaire termijn (die op 13 juli 1970 afliep) zijn geen tegenkandidaten gesteld. Dit betekent dat de Faculteit der Letteren voor het cursusjaar 1970-1971 door de bovengenoemde personen in de conventsraad zal worden vertegenwoordigd.

Benoemd
Bij K.B. van 14 augustus 1970 nr. 229 is benoemd aan de Utrechtse universiteit met ingang van de dag waarop hij zijn ambt zal aanvaarden dr. G. E. Alvarez Perez tot gewoon hoogleraar in de faculteit der letteren om onderwijs te geven in de Spaanse taal- en letterkunde.
Bij K.B. van 14 augustus 1970 nr. 81 is benoemd aan de Utrechtse universiteit met ingang van de dag waarop hij zijn tot gewoon lector in de faculteit der ambt zal aanvaarden dr. G. J. J. Walstra tot gewoon lector in de faculteit der letteren om onderwijs te geven in het Vulgair Latijn.

Toegepaste taalkunde
Het besprekingscollege bijvak toegepaste taalkunde wordt gehouden 24 september 15.15 uur, in kamer 3 van het Academiegebouw, Domplein. Zie voor nadere bijzonderheden Universitaire Reflexen no. 30 van 24 april 1970.

• Algemene en vergelijkende Taalwetenschap en theoretische en vergelijkende literatuurwetenschap

Besprekingscolleges Algemene Literatuurwetenschap
1. maandag 21 september, 10.00 uur precies , Ramstraat 31, voor kandidaten in enigerlei taal- en letterkunde van de faculteit, die overwegen de doctoraalstudie in de algemene literatuurwetenschap te beginnen;
2. zelfde tijd en plaats voor inlichtingen omtrent de theoretische of de vergelijkende literatuurwetenschap als bijvak van een doctoraal examen;
3. maandag 21 september, 11.30 uur precies, Ramstraat 31, voor huidige hoofdvak studenten.

Colleges eerste semester 1970-1971
Ma. 10.00 uur, staf: blokcollege inleiding; hoofdvakstudenten basisjaar ; 13.30 uur, drs. G. Kuipers: werkkollege manifesten van het Naturalisme; hoofdvakstudenten; 15.30 uur, prof. dr. Mia I. Gerhardt: bijvakkollege (jaarcollege) De Kerk en de geestelijkheid in de M.E. (lectuur van teksten).
Di. 10.00 uur, dr. J.D.P. Warners: werkcollege De wijsheid van de dwaasheid (Erasmus, Rabelais); hoofdvakstudenten; 15.00, mevr. drs. E. Kune-Ibsch: werkkollege aspecten van het moderne drama; hoofdvak- en bijvakstudenten. Wo.10.00 uur, staf: blokkollege inleiding; hoofdvakstudenten basisjaar; 14.00 uur, prof. dr. J.C. Brandt Corstius: Avantgardistische literaire bewegingen 1910 -1925; hoofdvakstudenten.
Do. 10.00 uur, prof. dr. H. P. H. Teesing: werkkollege Inleiding in de theoretische literatuurwetenschap; hoofdvakstudenten basisjaar en bijvakstudenten; 10.00 uur, dr. D. W. Fokkema: werkcollege: De aard en funktie van de literaire waardering in de moderne Sowjetrussische en Westeuropese literaire kritiek; hoofdvakstudenten; 14.00 uur, prof dr. Mia I. Gerhardt: werkcollege Het beeld van Charlemagne in de M.E. literatuur; hoofdvakstudenten; 15.15 uur, prof. dr. J. C. Brandt Corstius: algemeen college Het literaire expressionisme; bijvakstudenten en belangstellenden; 16.15 uur, dr. D. W. Fokkema: algemeen college Westerse begrippen in de moderne Chinese literaire kritiek; bijvakstudenten en belangstellenden.
Vrij. 9.45 uur, prof. dr. C. de Deugd: Grondslag van de literatuurwetenschap; hoofdvakstudenten basisjaar en bijvakstudenten; 10.45 uur, dr. F. C. Maatje: Grondslagen van een theorie van het literaire werk; hoofdvakstudenten en bijvakstudenten; 14.00 uur, drs. W. van den Berg: werkkollege de sentimentele roman; hoofvakstudenten.
Plaats van de colleges: Ramstraat 31, uitgezonderd de beide algemene donderdagmiddag colleges, die in het Universiteits gebouw Domplein, zaal 11., worden gehouden. Begin van de colleges 28 september.

Theoretische literatuurwetenschap als bijvak
Bijvakstudenten wordt gewezen op bovenvermelde colleges van prof. De Deugd; eventueel kunnen zij ook kiezen uit de colleges van Prof. Teesing, dr. Maatje en mevr. Kunne.

Vergelijkende literatuurwetenschap middeleeuwen als bijvak
Zie het maandagmiddag college van Prof. Gerhardt.

Vergelijkende literatuurwetenschap Nieuwere tijd als bijvak
Zie de algemene colleges op donderdagmiddag van Prof. Brandt Corstius en dr. Fokkema, en het colllege van Prof. De Deugd.

Inleiding in de Algemene Taalwetenschap voor pre-kandidaten:
De inleidende colleges bestemd voor Neerlandici en culturele antropologen worden op hun respectieve instituten bekendgemaakt. Voor alle overigen wordt dit college gegeven door prof. dr. H. Schultink ma. 13-15, Universiteitsgebouw, zaal 16 (eerste keer: 5 oktober).

Colleges voor gevorderden (alle te geven in het Instituut A. W. de Groot, Wilhelminapark 12):
Deze colleges worden geopend met een algemene introductie door prof. Schultink op donderdag 1 oktober om 14 uur. Deze introductie is met name bedoeld voor hen die nog niet eerder colleges voor gevorderden hebben gelopen. In dit semester worden de volgende onderwerpen aan de orde gesteld: prof. dr. H. Schultink. De taaltheorieën van K. L. Pike en S. Lamb, do. 14-16 (eerste keer: 8 oktober);
drs. J. P. G. Ickenroth, Linguïstiek en vreemde-talenonderwijs, do. 16-17 (eerste keer: 8 oktober);
drs. G. A. T. Koefoed, Inleiding in de transformationeel-generatieve syntaxis, speciaal bestemd voor wie nog niet eerder aan colleges voor gevorderden hebben deelgenemen, twee uur per week;
drs. A. Evers, Werkgroep 'Ingebed genoegen' (semantiek en syntaxis).
Het tijdstip van beide laatstgenoemde colleges wordt in onderling overleg vastgesteld op donderdag 1 oktober om 15 uur precies, Wilhelminapark 12.

• Westerse taal- en letterkunde

Instituut voor Engelse taal en letterkunde
Eerstejaars: 21 september om 14.00 uur precies besprekingscollege in het Engels Instituut; s.v.p. pasfoto voorzien van naam meebrengen.
22 september om 9 uur begint de Intensieve Uitspraakcursus, die dagelijks gegeven wordt t.m. 9 oktober, in het Instituut voor Toegepaste Taalkunde, Wilhelminapark 11.
Op 12 oktober treedt het normale rooster in werking.
Ouderejaars: besprekingscollege 24 september om 14.00 uur.
Aanvang colleges: maandag 28 september.

Skandinavische taal- en letterkunde
Het besprekingscollege voor hoofd- en bijvakstudenten in de Skandinavische taal- en letterkunde wordt gehouden op dinsdag 29 september a.s. om 14 uur. Plaats: Oudgermaans Instituut (Skandinavische leeszaal), Biltstraat 131.
Voor belangstellenden wordt in afwijking van vorige jaren geen besprekingscollege gehouden.
Eerstejaars belangstellenden zijn van harte welkom op de volgende talenpractica (plaats: Wilhelminapark 11): Zweeds: di. 15.15-17.00 of do. 17.15-19.00, Noors: wo. 17.15-19.00, Deens: ma. 9.15-1100 en vr 15.15-1700.
Gegadigden voor de talenpractica worden verzocht zich telefonisch op te geven op het Oudgermaans Instituut (030-16096).
Verder zijn er de volgende colleges voor gevorderde belangstellenden: Zweeds: di. 17.15-18.00 (Wilhelminapark 11)
Noors: di. 12.15-13.00 (Biltstraat 131).
Belangstellenden modern IJslands worden verzocht telefonisch contact op te nemen met mevr. dr. S. Ferwerda (030-51 23 42).
Aanvang van de colleges: woensdag 30 september.

Didactiek van het Nederlands
Voor kandidaten Nederlands, die in oktober het college algemene didactiek gaan volgen, is er een bespreking op woensdag 23 september om 17.15 uur op het Instituut De Vooys, Emmalaan 29. Bij verhindering graag tijdig bericht aan mevr. Constandse, 539111 toestel 1720, of 24732 (thuis).
De januarigroep heeft zoals afgesproken weer college op 15 september, om 19.00 precies.

Frans en Occitaans Instituut
De eerstejaars worden verzocht 14 september om 10.00 uur aanwezig te zijn op het Instituut voor Toegepaste Taalkunde, Wilhelminapark 11, in verband met het talenprakticum, dat 3 weken lang verplicht gevolgd zal moeten worden.
Gedurende deze periode dient men beschikbaar te zijn voor dit prakticum.
Openingscollege voor ouderejaars studenten: maandag 28 september, 10.15 uur, op het instituut.
Aanvang der colleges: maandag 5 oktober.

• Niet-Westerse taal- en letterkunde

Instituut voor Oosterse Talen

Voorbespreking ter vaststelling van uren en collegestof op vrijdagmiddag 25 sept. 1970 Nobelstraat 2 B.
Belangstellenden wordt dringend verzocht aanwezig te zijn.
prof. dr. J. Gonda (Sanskrit, Indische cultuurgeschiedenis, Vergelijkende Taalwetenschap voor classici e.a.) 14 u. precies.
Mej. dr. J. L. de Bruyne (Indische geschiedenis) 14.30 uur precies.
Dr. H. P. Th. Gaeffke (Hindi, Telugu enz), 14.45 u. precies.
Mevr. dr. E. Wiersma-te Nijenhuis (Indische muziek) 15 u precies.
Dr. T. E. Vetter (Indische philosophie) 15.15 uur precies.
Dr. G. Chemparathy (Indische philosophie en psychologie) 15.30 uur precies.
Mevr. dr. S. Strooker-Gupta (Indische godsdienst, folklore en aesthetica) 15.45 uur precies.
Drs. K. R. van Kooij (Indische kunstgeschiedenis) 16.00 uur precies.

Arabisch
Besprekingscollege Arabisch: Dinsdag 22 september, om 13.00 uur precies in het Instituut voor Oosterse Talen, Nobelstraat 2B.

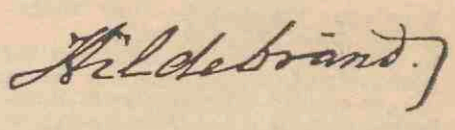

'U' naar Beetshuis
De afdeling Public relations, Voorlichting en Documentatie (incl. Perscentrum en weekblad 'U') verhuist binnenkort naar de Boothstraat 6, Utrecht. In dit pand woonde Nicolaas Beets (theoloog, dichter, schrijver) van 4 augustus 1854 tot 13 maart 1907. Op 25-jarige leeftijd schreef Beets de Camera Obscura. Jo Spier illustreerde een uitgave van De Erven F. Bohn, Haarlem (1939). Met het afdrukken van enkele tekeningen uit de Camera Obscura zullen wij u wekelijks op de aanstaande verhuizing van het 'U'-blad attenderen.



Keesje, het diakenhuismannetje.

Sociale wetenschappen

• Sociaal culturele wetenschappen

Eerstejaars Sociologen
De inschrijving voor sociologie voor eerstejaars zal plaats vinden op dinsdag 15 september in Transitorium I, Heidelberglaan, de Uithof.
Voor deze inschrijving zijn nodig: 2 pasfoto's met naam en adres achterop en een fotokopie van de cijferlijst van het eindexamen. Foto's en cijferlijst zijn **noodzakelijk** wil men ingeschreven kunnen worden.

Herkansing Tentamen Statistiek 1e jaars
Donderdag 24 september 1970, 14.00-17.00 uur, zaal 12.04.04.

Tentamen Herkansingen Stromingen:
Maandag 21 september 14.00-18.00 uur, zaal 11.21.07.

De afdeling Sociale Pedagogiek van het Pedagogisch Instituut vraagt voor het studie-onderdeel 'methodologie' een student-assistent voor de periode van 1 september 1970 tot 1 juli 1971, gedurende 2½ dag per week. In aanmerking komen na-kandidaten in een der sociale wetenschappen, met een behoorlijke basiskennis in methodologie en statistiek; zij die enigermate bekend zijn met resp. enige ervaring hebben in actie- en evaluatie-onderzoek en/of verschillende technieken van data-verzameling genieten de voorkeur. Nadere inlichtingen en opgave bij drs. P. Adriani of drs. R. M. Haverkamp, Keistraat 6 B, telefoon (030) 25351, toestel 251.

Colleges prof. dr. M. J. Langeveld, cursus 1970-1971, opvoedkunde. (Klinische psychologie en pedagogiek)
1e Colleges tot kerstvakantie: methodiek van het klinisch-pedagogisch onderzoek (voor 1e jaars a-b doctoraalstudenten) 1e college: do. 8 okt. 13-15 uur.
2e Colleges na kerstvakantie: therapeutisch werk in samenhang met diagnostiek m.n. projectieve diagnostiek (voor 2e jaars A-b doctoraal-studenten) 1e college: do. 14 jan. 1971, 13-15 uur.
3e Gevalsbespreking: vanaf do. 15 okt. 9.30 uur precies - 11 uur, om de 14 dagen.
Colleges en gevalsbespreking: collegezaal Achter den Dom 13.

Assistenten gevraagd
Het Pedagogisch Instituut vraagt voor de afdeling statistiek en methodenleer per 1 sept. 1 kandidaat assistent (5 eenheden) methodologie voor het leiden van werkgroepen.

Kennis van het boek: de Groot 'Methodologie' strekt tot aanbeveling.
In september start 1 werkgroep ter voorbereiding van het onderwijs aan de werkgroepen. Inlichtingen bij R. Hoksbergen of P. de Greef, Jacobijnenstraat 11 , resp. H. v. d. Hulst, v. Limburg Stirumstraat 14, Utrecht.
Propedeuse-blok ontwikkelingspsychologie voor pedagogen.
Wij zoeken nog een aantal studenten (liefst na-kandidaten) die ons gedurende 3 maanden (van medio november tot medio februari) zouden willen assisteren bij het verzorgen van het propedeuse-blok ontwikkelingspsychologie voor pedagogen. Het blok bestaat uit een aantal hoorcolleges en daarop aansluitende diskussiebijeenkomsten in kleinere groepen.
De studenten zullen tot taak krijgen de diskussiestof mede voor te bereiden en de diskussiebijeenkomsten intensief te begeleiden. Wie hiervoor belangstelling heeft, wordt vriendelijk verzocht met Ton Cools kontakt op te nemen.

Specialisatierichting Schoolorthopedagogiek
Degenen, die mee willen doen aan de na-kandidaats specialisatierichting 'schoolorthopedagogiek (zie studiegids) die in september-oktober van start zal gaan, dienen zich zo spoedig mogelijk, doch uiterlijk voor 15 sept. a.s., op te geven bij drs. J. Rispens.

• Opvoedkunde

Pedagogische Theorievorming
Speciale regeling voor bezitters van de MO-B akte Pedagogiek.
Aangezien de studiegids '70-'71 v.w.b. deze regeling nog enige vragen open laat (vgl. pag. 152) wordt hier het gestelde onder 'ad a' hergeformuleerd:
MO-Bers die zich voorbereiden op het kandidaatseksamen pedagogiek behoeven in het vervolg niet meer schriftelijk tentamen af te leggen over het boek van Langeveld: Beknopte Theoretische Pedagogiek. Zij volgen gedeeltelijk de procedure van de derde jaars studenten, die tijdens het bestuderen van een literatuurlijst een studieverslag schrijven. Deze procedure en de literatuurlijst kan men vinden in de studiegids (pag. 43 t.m. 49).
1. A, C en E.
2. 2 boeken uit nummer F, die **niet** uit dezelfde kategorie zijn.
Van elk gelezen boek leveren zij één probleemstelling in (plm. 20 regels). De inleveringsdata zijn dezelfde als voor de 3e jaars, nl.
— 25 sept. 1970
— 18 dec. 1970
2 april 1971

Residentiële Orthopedagogiek (exp. opzet)
Voor doktoraalstudenten klinische en orthopedagogiek die de oedol. praktijkcursus gevolgd, en enkele praktijkgevallen gedaan hebben, bestaat de mogelijkheid deel te nemen aan een 'Orthopedagogisch Praktikum'. Dit praktikum zal bestaan uit een praktisch deel in een orthopedagogisch internaat en een theoretisch deel binnen een literatuurwerkgroep en zal één jaar duren.
De arbeidsmogelijkheden voor afgestudeerden op het groeiend terrein van de orthopedagogische inrichtingsopvoeding, zijn gunstig. Wie zich daarvoor wil inzetter vindt hier ook een ruim terrein voor wetenschappelijk onderzoek.
Deelname aan dit praktikum geldt als stage en wordt door 'korting' op andere studie-onderdelen gecompenseerd. Inlichtingenstencil verkrijgbaar bij de administratie van het P.I. **Spoedige** opgave schriftelijk aan drs. C. G. A. de Jong, P.I

Colleges bijvak didactiek
Besprekingscollege vrijdag 2 oktober om 15.15 uur, zaal 13 Academiegebouw, Domplein.
Studenten van alle studierichtingen van een 'schoolvak' kunnen met toestemming van de desbetreffende faculteit, subfaculteit of interfaculteit, een bijvak didactiek kiezen. Dit bijvak heeft een
a: algemeen didactische en
b: vakdidactische component.
De studenten zullen hiervoor werkcolleges volgen die een jaar lang eens per 14 dagen op woensdagavond van 19.00-20.30 uur gehouden zullen worden in het Academiegebouw. De zalen zullen nog nader bekend gemaakt worden. Op het besprekingscollege, vrijdag 2 oktober, worden alle bijvakstudenten verwacht. Hierop zullen de docenten ieder een oriënterend exposé van plm. 20 minuten geven over hun onderwerp, zodat de studenten hun voorkeur kenbaar kunnen maken. De eisen voor deze colleges zullen op het besprekingscollege bekend gemaakt worden. Aanmelding zie onderstaand formulier.
b: Vakdidactische component.
Over de vakdidactische component volgen eind augustus nadere mededelingen.
Aanmelding
Schriftelijk, zie onderstaand formulier, aan mej. M. Stenvers, pedagogisch-didactisch instituut voor de leraarsopleiding, Budapestlaan 6, Utrecht èn persoonlijk bij de desbetreffende vakdidactiekdocent op resp. spreekuren.

Algemene opmerkingen
Aangezien zowel de algemeen didactische en vakdidactische colleges voor het bijvak een verdieping beogen van het meer met een praktisch doel behandelde op de 'aantekeningscolleges' kunnen als regel slechts zij zich opgeven, die reeds de 'aantekeningscolleges' gevolgd hebben.

s.v.p. in blokletters of machineschrift
Naam:
Studie-adres:
Telefoon:
Huisadres:
Telefoon:
Geb. datum:
Geb. plaats:
Eindexamen (opleiding, jaar):
Aangekomen (jaar):
Studierichting:
Kandidaats (maand en jaar):
Aantekening onderwijsbevoegdheid gehaald op:

Colleges Algemene Didactiek.
Aan allen die in de cursus 1970.1971 de cursus algemene didactiek voor de aantekening voor de onderwijsbevoegdheid willen volgen, wordt verzocht zich door middel van het aan het eind van deze mededeling afgedrukt formulier vóór 14 september a.s. op te geven bij Mej. M. Stenvers, pedagogisch -didactisch instituut voor de leraarsopleiding, de Uithof, Budapestlaan 6, Utrecht.
Voor de vakken Nederlands, Frans, Wiskunde, Biologie en Scheikunde bestaat de volgende regeling. In de stafvergadering van het pedagogisch-didactisch instituut voor de leraarsopleiding is nl. gesproken over verbeteringen op korte termijn in de leraarsopleiding.
Als één van de mogelijkheden daartoe is voorgesteld de eerste colleges in de algemene en ook die in de vakdidactiek zó te geven dat de studenten voorbereid worden op de hospiteerstage. Het is dan de bedoeling dat de hospiteerstage pas begint nadat gedurende één trimester college in de algemene vakdidactiek is gelopen. Tijdens de hospiteerstage worden de colleges voortgezet, waarbij dan de gelegenheid zal moeten worden gegeven op allerlei zaken in te gaan die tijdens het hospiteren geconstateerd worden.
Deze regeling houdt in dat in het eerste trimester de colleges algemene en vakdidactiek beginnen voor hen die na de kerstvakantie gaan hospiteren. In het 2e trimester worden deze colleges voortgezet, terwijl de studenten hospiteren. Bovendien begint na de kerstvakanties een nieuwe reeks colleges voor studenten, die na de grote vakantie gaan hospiteren; het 2e deel van deze colleges wordt na de grote vakantie tijdens het hospiteren van de studenten voortgezet. Het komt er dus op neer dat de colleges in de toekomst dubbel worden gegeven met een faseverschil van een trimester tussen de beide reeksen.
De voordelen zijn:
1. het aantal studenten per collegegroep wordt kleiner, zodat meer wisselwerking tussen studenten en docenten mogelijk is:
2; de studenten in het 1ste trimester worden meer direct op stage voorbereid en tijdens de stage begeleid;
3: de spreiding van de stages zal over het gehele jaar gelijkmatiger worden.
Het voorstel is in de studieraad besproken en daar aanvaard. De stafvergadering van de leraarsopleiding heeft het voorstel daarna ook aanvaard en besloten dit voorstel uit te voeren. Daarvoor is het nodig dat de studenten, die in het komende studiejaar de aantekening voor de onderwijsbevoegdheid in de bovengenoemde vakken willen halen, zich realiseren dat voor hen de colleges algemene didactiek en vakdidactiek vanaf eind september a.s. worden gegeven en dat hun hospiteerstage zal vallen in de maanden januari t.m. april 1971. Men kan ook in januari 1971 beginnen met college lopen terwijl dan de hospiteerstages in de tijd half augustus t.m. half december 1971 vallen.
Voor de vakken Klassieke letteren, Engels , Duits, Aardrijkskunde , Geschiedenis , Muziek, Theologie en Natuurkunde blijft de regeling gehandhaafd, dat éénmaal per jaar het college vakdidactiek wordt begonnen; het aantal studenten per vak is te klein om ze in twee groepen te verdelen of er zijn andere organisatorische redenen die splitsen ongewenst doen zijn. De periode waarin voor deze vakken gehospiteerd wordt, zal, zoals tot nu toe, in overleg met de desbetreffende vakdidactiekdocent worden vastgesteld.
Wellicht ten overvloede wordt erop gewezen dat de studenten in deze vakken zich ook voor het college Algemene Didactiek moeten opgeven vóór 14 september a.s.
Tevens bestaat de mogelijkheid een collegevervangend literatuurtentamen te doen voor die studenten die zulks prefereren èn voor de studenten die niet in de gelegenheid zijn de colleges te volgen. Dit tentamen zal twee maal worden afgenomen: in mei 1971 en in december 1971. Ook deze studenten dienen zich voor 14 september a.s. op te geven.
De literatuurlijst kan omstreeks half september worden afgehaald op het pedagogisch-didactisch instituut voor de leraarsopleiding, Budapestlaan 6, bij Mej. M. Stenvers. Het bestuderen van de literatuurlijst komt in tijd ongeveer overeen met het volgen van de colleges. Voor alle studenten geldt dat de docenten in de vakdidactiek nog nader bekend zullen maken waar en wanneer men zich voor hun colleges kan opgeven. Ten overvloede zij hier nog gemeld dat men zich voor de vakdidactiek afzonderlijk bij de vakdidactiekdocent moet aanmelden. Tevens wordt er hier nog op gewezen dat slechts kandidaten en studenten van de in de universiteit geïncorporeerde MO-B opleidingen zich voor de didactiekcolleges kunnen opgeven, dus niet candidandi.
Uiteraard kunnen ook afgestudeerden die nog geen onderwijsbevoegdheid hebben zich voor de 'aantekeningscolleges' c.q. collegevervangende literatuurtentamen aanmelden. . Degenen die zich aangemeld hebben krijgen schriftelijk bericht in welke groep zij ingedeeld zijn en waar en wanneer de colleges worden gehouden.

De colleges Algemene Didactiek die op 2 oktober 1970 beginnen worden gehouden vrijdags van 13.00-15.00 uur. Voor een beperkt aantal studenten, die om zeer dringende studieredenen, bijv. het lopen van een bepaald verplicht praktikum, op de vrijdag verhinderd zijn is er de mogelijkheid om de colleges dinsdagsavonds van 19.00-21.00 uur te volgen. De colleges voor de dinsdaggroep vangen aan op dinsdag 6 oktober 1970. Gaarne voorkeur bekend maken en motiveren op aanmeldingformulier.

Aanmeldingsformulier
Voor het college/collegevervangend literatuurtentamen *)

Naam: .....
Studie-adres: ..... tel.: .....
Huisadres: ..... tel.: .....
Geb. datum: .....
Geb. plaats .....
Eindexamen (jaar en opleiding): .....
Aangekomen (jaar): .....
Kandidaats (maand en jaar!)/M.O.-A (maand en jaar!): .....
Studierichting: .....
wenst college te lopen beginnend sept. 1970/januari 1971 *)
Voorkeur dinsdagavond ja/neen (gaarne motiveren)

*) doorhalen wat niet van toepassing is.

Aardrijkskunde en Prehistorie

College Klimatologie
Het college Klimatologie voor kandidaten Fysische Geografie van Prof. dr. F. H. Schmidt wordt gegeven op dinsdag 12.00 - 14.00 uur en begint 22 september, Transitorium II, Zaal 13.16.11.

Het kollege Klimatologie voor 2e jrs. Sociaal Geografen van Drs. W. van Dijk wordt gegeven op maandag 11.00 - 12.00 uur en begint 28 september , Transitorium II, Grote kollegezaal.

Het college Meteorologie, Klimatologie en Oceanografie voor 1e jrs. Fysisch Geografen van drs. W. van Dijk wordt gegeven op vrijdag 08.30 - 10.00 uur en begint 25 september, Transitorium II, Zaal 13.16.11.

Zelfs de krant kun je er lezen
Kemink & Zoon's boekhandel
Domstraat 11-13/Utrecht
Telefoon (030) 12146

Antroposofische Groep
Wij willen voortgaan met de vorig jaar gestarte groep. Van harte welkom.
Inlichtingen: C. Eckhart, Lessinglaan 101, telefoon 93 36 07. Eerste bijeenkomst: A. Patijn, Van Limburg Stirumstraat 23, souterrain.

Tertiair Onderwijs Krant
Verschenen is de **Tertiair Onderwijs Krant**, t.b.v. de discussies over de mogelijke en wenselijke samenwerking van Hoger Beroepsonderwijs en Wetenschappelijk Onderwijs. De krant is (voor één keer) uitgegeven door de Overleg Commissie Tertiair Onderwijs (OTO) in samenwerking met het Algemeen Handelsblad en de NRC. Oplaag: 200.000.
De 16 pagina's tellende krant geeft uitstekende informatie over de stand van het probleem. Wij lazen er artikelen in van o.a. Kees van Gruting, Helge Bonset, Prof. Dr. H. Freudenthal, Kees Jan Snijders (die op heldere manier een paar buitenlandse modellen presenteert), Prof. Dr. A. D. de Groot, Dr. J. F. M. C. Aarts, Mr. Ir. M. Groot, Drs. Egbert Visscher en Ferdinand Mertens.
Aan de Instituten zullen aantallen van de krant ter gratis verspreiding worden toegezonden. U kunt ook een exemplaar afhalen bij het Perscentrum, Pietterskerkhof 13, of in kamer A 14 van Kromme Nieuwe Gracht 29. Toezenden is helaas onmogelijk.

DE STUDENTENBOEKHANDEL — DE STUDENTENBOEKHANDEL — DE STUDENTEN
Uiteindelijk...komt U toch terecht bij
Boekhandel Wristers
want Boekhandel Wristers
- is de enige gespecialiseerde studentenboekhandel in Utrecht.
- heeft de grootste voorraden voorgeschreven en aanbevolen boeken voor alle faculteiten.
- weet precies welk boek u nodig heeft.
- regelt de betaling aangepast aan uw studentenbeurs.
- geeft contant geld voor uw gebruikte studieboeken.
- importeert rechtstreeks, dus snelste levering.

Waarom zou u eigenlijk niet direct gaan ?

Algemene wetenschappelijke Boekhandel en Antiquariaat
J. WRISTERS, Minrebroederstraat 13, Utrecht. Telefoon 10282
DE STUDENTENBOEKHANDEL — DE STUDENTENBOEKHANDEL — DE STUDENTEN

Weekblad 2e jaargang nr. 4 11 september 1970

Utrechtse Universitaire Reflexen

Dienstregeling

Dienstregeling busvervoer Utrecht CS-De Uithof, Lijn 12, ingaande 7 september 1970, alleen op maandag tot en met vrijdag.
Utrecht C.S. - vertrek - * 07.35; * 08.05; * 08.20; 08.35, vervolgens halfuurdienst tot en met 16.35; 16.50; 17.05; s * 17.35; * 20.15.
De Uithof - vertrek - 08.05; 08.35; 08.50; 09.05, vervolgens halfuurdienst tot en met 17.05; * 17.20; 17.35; 18.05; s * 20.35.
De route is als volgt:
Centraal Station - Domplein - Lange Nieuwstraat - Gansstraat - Rubenslaan - De Uithof - v.v.
Opmerking:
de met * aangegeven ritten betreffen de z.g. sneldienst, deze gaan rechtstreeks via de Catharijnesingel - Gansstraat - Rubenslaan naar Uithof - v.v. s is: alleen voor schoonmaakpersoneel (indien er plaats is kunnen er ook personeelsleden en studenten van deze bus gebruik maken).

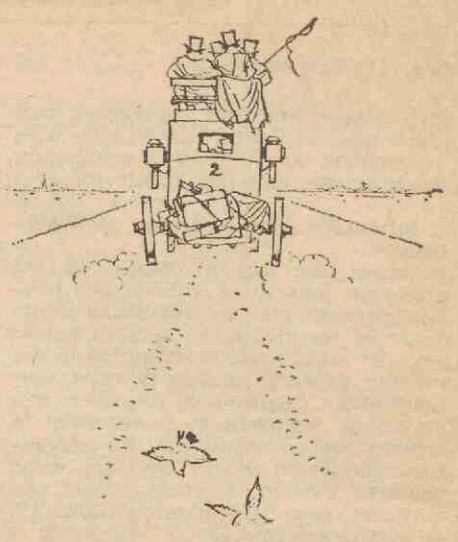

'U' naar Beetshuis
(Zie pagina 4, kolom 2)

Tien citaten uit de rede uitgesproken bij de overdracht van het rectoraat der rijksuniversiteit te Utrecht op maandag 7 september 1970 door prof. mr. J. J. M. van der Ven.

1. Groei
Een van de ernstigste problemen, waarvoor men zich in het universitaire bedrijf al sinds jaren en in voortdurend toenemende mate ziet gesteld, is dat van de onvoorziene en schoksgewijze schaalvergroting. Het is dus een probleem van kwantiteit, dat evenwel omslaat in een kwalitatieve problematiek.

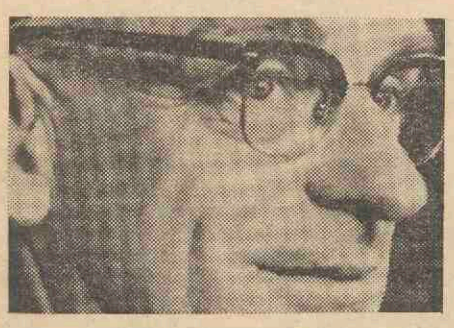

Het aantal studenten neemt met onberekenbare marges toe en verdeelt zich even onberekenbaar over faculteiten en studierichtingen. Dat geeft allerlei bijzondere moeilijkheden: vooreerst heeft men, op het ogenblik dat de toeloop zich manifesteert, niet onmiddellijk de beschikking over een daarmede adekwaat vergroot docentencorps: budgetair beschikt men eenvoudig niet over de benodigde posten, konkreet ontbreken de gekwalificeerde en ingewerkte personen om zulke posten te bezetten. Ook ruimtelijk kan men zulk een uitbreiding niet zo maar opvangen, zowel de begroting als de afwezigheid van geschikt aanbod trekken hier onverbiddelijke grenzen.

Vervolgens loopt men het risiko een oplossing te vinden voor een aktuele behoefte, die enkele jaren is teruggelopen en dan een teveel aan personeel en een teveel aan ruimte te zien geeft, waarbij te bedenken valt, dat ruimtes misschien nog wel, maar mensen zeker niet zo maar omgebouwd kunnen worden van de ene vakwetenschappelijke taak naar de andere.

De problematiek wordt nog aanzienlijk meer ingewikkeld, doordat het onderwijs aan ingrijpende veranderingen onderhevig is. Zowel de stof als de methodiek, zowel de vakwetenschappelijke inhoud dus, als de leertrant staan bij voortduring op de helling. Literatuurlijsten, standaard-diktaten, les- en examenmethoden, ze zijn aan een snel slijtageproces blootgesteld. Elk program, zo wordt gesteld, zou idealiter moeten worden vervangen door een projekt, dat ad hoc door de betrokken groep wordt vastgesteld.

2. Numerus optimus numerus maximus
Men zal zijn toevlucht moeten nemen tot het vaststellen van optimale aantallen studenten, gerelateerd aan een optimale omvang van wetenschappelijk en ander personeel, waarbij ook een maximum uitloop over het optimum heen bij voorbaat dient vast te staan.

Ik pleit dus voor een numerus optimus en een numerus maximus, oftewel voor de hoogst impopulaire fixatie van wat een universiteit als leef- en werkbaar milieu nog kan verdragen. Dit zou dan moeten gelden — het blijkt wel uit het voorgaande — niet alleen voor de universiteit in haar geheel, zoals men in Utrecht achtereenvolgens losjes aan 7500, aan 12.000, aan 15.000, aan 20.000 studenten heeft gedacht, maar juist ook voor haar verschillende onderdelen om een planmatige begrenzing en uitbouw mogelijk te maken.

Daarmede is nog niets gezegd over beknotting van wie dan ook in de vrijheid om te studeren of welke studie dan ook te kiezen. Alleen in de plaatskeuze kan aldus een beperking worden aangebracht.

3. Behoefte aan afgestudeerden
Het ernstige en ingewikkelde vraagstuk van de totale studievrijheid krijgt van een andere kant nog een problematisch aspekt, namelijk van de zijde der maatschappelijke behoeften aan universitair gevormden. Het is immers niet ondenkbaar, dat er een grote individuele aandrang is om universitair te worden gevormd, maar dat de maatschappij straks geen werkgelegenheid voor de betrokken academici heeft aan te bieden. Een aldus uitzichtloze studie dient — zulks moet vierkant worden uitgesproken — te worden voorkomen. De geestelijke verrijking, die een studie op akademisch niveau zonder twijfel met zich meebrengt, slaat in frustratie om, als blijkt, dat niemand op die academicus staat te wachten. Er is tot nu toe in veel akademische professies zoveel tekort geweest, dat een verbreding van het aanbod der afgestudeerden altijd wel weer kon worden opgenomen. De elasticiteit van de vraag naar afgestudeerden werkte vrijwel steeds verruimend ten opzichte van het eveneens stijgende aanbod.
Er is echter geen reden om te stellen, dat tegenover een in principe onbegrensd aanbod van afgestudeerden, onverschillig in welke studierichting dan ook, uitsluitend bepaald door wat nu een maal uit individuele aandrift en studielust, misschien ook uit angst voor traditie en uit modezucht, gekozen is, altijd een maatschappij klaar staat met een even onbeperkte vraag, die juist altijd aansluit bij het nogal toevallige aanbod.

(Zie pagina 2, kolom 1)

Rectoraatsoverdracht

Negen grondlijnen uit de rede uitgesproken bij de overdracht van het rectoraat van de Rijksuniversiteit te Utrecht op maandag 7 september 1970 door F. v. d. Blij.

1. Schipper v. d. Blij
Verleden jaar schreef 'fa' in Trophonios (26 sept. 1969) over uw nieuwe rector: maar hij zal schipperen, uit vrees zowel otoriteiten als studenten tegen zich in te nemen —. Hier zit een compliment in: Ik word niet als een autoriteit gezien. Er zit ook een verwijt in: ik word niet als een student gezien.
Zo komt al direct één van de centrale problemen van de komende jaren naar voren. Moeten de bestuurders van de universiteit autoriteiten of studerenden zijn? Want geen wetenschappelijk onderzoeker zal zich ooit afgestudeerd kunnen noemen, nooit is er een probleem totaal opgelost, nooit is de verworven wetenschap definitief. En moet een bestuurder misschien bepaalde zaken 'zeker' weten, en op grond daarvan beslissen?

Maar toch lijkt het me voor een bestuurder van een universiteit noodzakelijk een goed inzicht te hebben in het wetenschappelijke bedrijf, dit kan men het eenvoudigste verwerven door er in mede te werken (of in mede gewerkt te hebben, maar dan zoveel contact te houden, dat men op de hoogte blijft van de klimaatswisselingen).

Op dit ogenblik komt de rector voor één jaar een weinig los van eigen onderwijs en onderzoek om een beetje mee te besturen. En ik zelf hoop dat ik (mag ik de terminologie bewust vervalsen?) iets van een schipper mag zijn. Het schip van de universiteit moet varen. Waarheen? We kunnen niet zinvol over de koers voor 1970-1971 spreken zonder over de koers voor 1970-1980 te spreken en we kunnen over die koers weer niet zinvol spreken zonder over de koers voor 1970-2000 te spreken. En eigenlijk moeten we nog verder zien.
Ook in het komende jaar zullen weer vele ad-hoc beslissingen genomen moeten worden. Er zal gedacht en gepraat worden over long-term-policy. Maar ik hoop dat er ook ogenblikken overblijven om nog verder te kijken en ons te bezinnen op de wezenlijke, vaak moeilijk te formuleren, laatste vragen rond onze menselijke opdracht. Wat is het eigenlijke doel van dit geweldige wetenschapsbedrijf dat wij hebben opgebouwd?

2. Universiteiten en leefbaar bestaan
Aan de laatste in de cursus 1969-1970 verdedigde dissertatie was een stelling toegevoegd: 'Wetenschap en techniek hebben ten doel de leefbaarheid van het bestaan te bevorderen'.

Zonder in details te treden over de wijze, waarop de wetenschap de leefbaarheid van het bestaan bevordert, is zowel de functie ten opzichte van uitwendige omstandigheden, strijd tegen ziekten, natuurrampen, het leveren van voldoende voeding en beschutting (geneeskunde, natuurwetenschappen e.a.) als de functie ten opzichte van problemen van de (compacte) samenleving (rechtswetenschap, sociale wetenschappen, theologie) overduidelijk. Aan het einde van mijn betoog wil ik hier nog op terug komen.

3. Het jaar 2000
Als u dus vooruit wil zien, laat ik mij dan eerst bescheiden aansluiten bij de mode van vandaag en vooruitzien naar het jaar 2000.

De studenten in dat jaar zullen over een jaar of twaalf geboren worden, sommigen zullen kinderen zijn van onze eerste-jaars. Het jongere deel van het wetenschappelijk corps is zo juist geboren. Het seniorenconvent (opvolgers van de huidige senaatsleden?) is dit jaar voor het eindexamen geslaagd. Een reden te meer om goede zorg voor de nieuwe generatie te hebben. Weten we echter voldoende van de universiteit in het jaar 2000 om met het oog daarop de eerstejaar studenten te begeleiden?



Twee modellen staan mij als uitersten voor ogen. Het ene model is dat van de open universiteit. (Denkt u maar aan het recente Engelse initiatief).
Integratie van wetenschappelijk en hoger beroepsonderwijs tot één mastodont stelsel van tertiair onderwijs. Daarin opgenomen in service training en velerlei herscholingsactiviteiten.
Het andere model is datgene, dat ik toch altijd nog het duidelijkst getekend vind in Hermann Hesse's: 'Das Glasperlenspiel'. Het wetenschappelijk centrum Kastaliën, goed geïsoleerd van de buiten-maatschappij is een voorbeeld van zuivere wetenschapsbeoefening in een besloten kring van gelijkgestemden. Hesse bouwt zelf zijn roman op een kritische beschouwing van zo'n Kastaliën, dat de magister tot een onderwijstaak terugkeert voert ons weer naar het eerste model.

(Zie pagina 2, kolom 3)

FINANCIEEL JAARVERSLAG OVER 1969

Aan het financieel verslag van onze universiteit over het jaar 1969, dat vorige week de minister van Onderwijs en wetenschappen werd aangeboden, ontlenen wij de volgende gegevens:

Uitgaven 1969

Gewone dienst	ƒ 167.645.000,-
Kapitaaldienst	„ 63.535.000,-
Totaal	ƒ 231.180.000,-

De uitgaven in de Gewone Dienst 1969 zijn als volgt verdeeld:

Personele lasten	ƒ 119.465.000,-
Overige lasten	„ 25.807.000,-
Exploitatie-bijdragen aan ziekenhuizen	„ 22.373.000,-

De uitgaven in de Kapitaaldienst 1969 bedroegen naar hoofdcategorieën:

Onroerende goederen	ƒ 43.251.000,-
Eerste inrichting van nieuwe en vergrote gebouwen	„ 5.406.000,-
Uitbreiding van inrichting en apparatuur	„ 6.310.000,-
Investeringsbijdragen aan ziekenhuizen	„ 8.568.000,-

De uitgaven in de Gewone Dienst zijn ten opzichte van 1968 gestegen met 21,2 pct.
De stijging naar de onderdelen van de gewone dienst bedroeg voor:

Personele lasten	20.9 pct.
Overige lasten	15.6 pct.
Bijdragen aan ziekenhuizen	30.1 pct.

De stijging van de personele lasten komt voor 7.4 pct. voor rekening van uitbreiding van personeel (inclusief studentassistenten).
Van de uitgaven ten behoeve van onroerende goederen ad ƒ 43.251.000,— komt ƒ 41.132.000,— voor rekening van de investeringen in gebouwen en terreinen in 't universiteitscentrum 'De Uithof'.
In totaal werd tot en met 1969 geïnvesteerd in het universiteitscentrum 'De Uithof' ƒ 185.930.000,—. De reeds aangegane verplichtingen wegens projecten in bewerking bedroegen per 31 december 1969 ƒ 52.818.000,— .
De exploitatielasten voor 1969 werden berekend op ƒ 189.906.000,—. Onder de exploitatielasten zijn, behalve de exploitatieuitgaven, opgenomen de kosten wegens beslag op het vermogen gerekend naar 5 pct. per jaar, en de afschrijving op onroerende goederen en duurzame gebruiksartikelen. Aan eigen inkomsten (inschrijvings-, college- en examengelden, vergoedingen wegens bewezen diensten en inkomsten uit vermogen) werd in 1969 ontvangen ƒ 4.658.000,—, zodat het saldo exploitatielasten ƒ 185.248.000,— bedroeg.
Het aandeel in de exploitatielasten van de faculteiten en interfaculteiten werd als volgt procentueel vastgesteld:

Godgeleerdheid	1.48 pct.
Rechtsgeleerdheid	3.27 pct.
Geneeskunde m.u.v. tandheelkunde *)	32.21 pct.
Tandheelkunde	5.83 pct.
Wiskunde en Natuurwetenschappen	28.98 pct.
Letteren	8.38 pct.
Sociale Wetenschappen	5.50 pct.
Diergeneeskunde	12.59 pct.
Centrale Interfaculteit	0.56 pct.
Interfaculteit Aardrijkskunde	1.20 pct.

*) In het aandeel van de faculteit der geneeskunde zijn opgenomen de bijdragen wegens exploitatietekorten van de academische ziekenhuizen.
Voorgesteld in een cirkeldiagram wordt de verdeling van de exploitatiekosten als volgt voorgesteld:

(Zie pagina 3, kolom 1)

(Vervolg Van der Ven)

Met andere woorden: het gebrek aan planmatigheid ligt niet alleen binnen de universiteit, maar ook in de aansluiting tussen universiteit en samenleving.

4. Informatie, communicatie, openbaarheid

Ik meen dat wij in Utrecht in het afgelopen jaar goede vorderingen hebben gemaakt met de onderlinge informatie en communicatie, hetgeen helaas nog niet altijd heeft geresulteerd in het volledig gebruik van de geboden mogelijkheden, zodat ook de sfeer van onderling vertrouwen meermalen te wensen heeft overgelaten. Drie communicatiemiddelen mogen wel met name genoemd worden: de openbaarheid van vergaderingen, het Universiteitsblad 'U', en het perscentrum.

De openbaarheid van vergaderingen levert m.i. het minste nut op, omdat men ze niet aangrijpt om beter geïnformeerd te raken. Nadat ze in het vorig akademisch jaar voor het hoogste bestuurscollege, de Curatoren, min of meer afgedwongen was, werd ze in oktober misbruikt om de curatorenvergadering te verstoren en vervolgens steeds minder in praktijk gebracht.

Alleen de perstafel wordt meestal goed bezet. Zou ook hier het bezit van de zaak weer eens het eind van het vermaak kunnen zijn? De roep om openbaarheid van de vergaderingen van het D.B. en van de Senaat is aanvankelijk tot geschreeuw aangezwollen, maar daarna toch nog verstomd.

Het universitaire blad 'U' is in de plaats getreden van de Sol Iustitiae en van de Solaire Reflexen. Het geeft uitvoerige informatie, ook door landelijke rapporten en zelfs wetsontwerpen te publiceren. Wie zich de moeite geeft dit weekblad getrouwelijk uit te spellen, heeft weinig reden meer zich er over te beklagen, dat hij de gang van zaken niet zou kennen. Het blad mag nog wel wat aan face-lifting doen, al kosten schoonheidsmiddelen veel geld. Op het niveau van faculteiten en sub-faculteiten kan men daarnaast bij een grote hoeveelheid periodieken terecht, die informatie en kritiek op beperkt gebied leveren. Zonder er ruwweg het mes in te zetten, zal men zo verstandig zijn er wat professionele aandacht aan te geven, vooral om doublures en lacunes te voorkomen. In de derde plaats noem ik het perscentrum, dat vóór enkele maanden zijn eerste jaarverslag heeft kunnen afleveren, waarin van vele en vruchtbare kontakten met de openbare pers mocht worden melding gemaakt. Zonder te ontkennen, dat er kwantitatief en kwalitatief nog meer aan de relaties tussen universiteit en pers kan worden gedaan — men zal vooral iets moeten verwachten van de aktiviteiten der gespecialiseerde journalisten voor wetenschappen — wil ik het reeds gevoerde persbeleid graag prijzen om inzicht, voortvarendheid en levendigheid.



5. Wetenschappelijk corps

Wat het wetenschappelijk corps als samenvatting van het gehele wetenschappelijke personeel (met enkele grensonzekerheden) betreft, ook hierin heeft het overgangsjaar vooruitgang geboekt. Ik memoreer drie punten. Het bestuur van het Stafconvent werd in zijn geheel uitgenodigd tot alle vergaderingen van de Senatus Contractus en nam ook aan alle discussies deel.

Het driemanschap van rector, prorector en secretaris werd tot een viermanschap uitgebreid met de ondervoorzitter van het stafconvent, zodat ook het voorbereidende of nabesprekende beraad niet meer buiten het stafconvent omging. In het wetenschappelijk corps werd en wordt betreurd, dat het Curatorium niet bereid was het desbetreffende verzoek nu ook tot het D.B. niet meer het driemanschap, maar het viermanschap te rekenen, in te willigen.

Een derde punt van vooruitgang in het wetenschappelijk corps is de snel voltooide werkzaamheid van de Commissie Eenwording Wetenschappelijk Corps (onder haar voorzitter: Smittenberg), die daarover een rapport kon uitbrengen, dat in brede kringen van de Universiteit instemming heeft kunnen verwerven. Daarin ligt m.i. de fundering voor de Wet Bestuurshervorming Universiteiten ten aanzien van de woon- en werkruimte van het Wetenschappelijk Corps binnen onze universiteit alvast gereed.

6. Positie van het personeel — een belangrijk aanbod

Moeilijker is de situatie van het personeel, dat de technische, de administratieve en de huishoudelijke diensten verzorgt. Er zijn vooral, buiten de vraag, in welke omvang en verhouding tot de andere geledingen de vertegenwoordiging van dit personeel in de diverse bestuursorganen dient te worden verzekerd, twee problemen aan het licht gekomen. Vooreerst die van de vertegenwoordiging in de Raad van Overleg, welke steunt op een aanwijzing vanwege de erkende vakbonden, waarbij dit personeel in het algemeen kan zijn en ten dele ook is georganiseerd. Er is immers in dit jaar aan onze universiteit opgericht — zulks naar analogie van het in de huidige wet voorziene convent van de wetenschappelijke staf — een convent van het niet-wetenschappelijke personeel, dat zich tenminste evenzeer geroepen voelt de vertegenwoordiging van zijn leden te verzorgen. Het overgangsjaar heeft hierin geen oplossing gebracht. Misschien brengt het in uitzicht gestelde kiesreglement die wel. Mochten de diensten van een oprecht belangstellende buitenstaander nog aanvaardbaar zijn, dan zijn die bij deze aangeboden, nu daarin geen rectorale bemoeizucht meer kan worden vermoed. Het tweede probleem betreft de grens tussen het niet-wetenschappelijke en het wetenschappelijke personeel, ja zelfs de vraag, of er enige grens mag bestaan, een vraag, die in de Raad van Overleg is geopperd. Het laatste woord hierover is nog niet gezegd, maar in dit verband wil ik volstaan met de vermelding van die vraag en met de aanduiding van een antwoord, dat m.i. moet uitgaan van het verschil in functionele verantwoordelijkheid tussen de beide geledingen en niet van de overeenkomst in beider rechtspositie.

7. De studenten

En de geleding van de studenten? Er is reeds melding van gemaakt, dat degenen, die, door de U.S.F. aangewezen, geacht werden de studenten te vertegenwoordigen in de Raad van Overleg en in de Commissie Bestuurshervorming hun medewerking daaraan hebben opgezegd.

Na het wat roerige eerste trimester, dat de profetie van een hete herfst overigens niet waarmaakte, heeft men zich meer toegelegd op medewerking bij studierichtingen en faculteiten dan op tegenwerkende, even tijdrovende als onvruchtbare acties. Dat die medewerking vaak een sterk kritische inslag heeft en hier en daar misschien niet eens door een meerderheid van de betrokken studenten wordt gedragen, betekent zeker niet, dat daarin geen waardevolle elementen ter aanvulling en ombuiging van programma's, methoden, boekenlijsten en daardoor ook van studiemotivering, plezier in het werk en uiteindelijke resultaten zouden zijn gelegen. Wat beslist afgewezen moet worden en afgewezen moet blijven is de kritiek om de kritiek, de contramine om de contramine, het dogmatisme, de radikaliteit, de onverdraagzaamheid, de eenzijdigheid. Dat zijn nu juist de elementen, waarvoor intellekt, wetenschap en universiteit allerminst de geëigende broedplaatsen zijn. Men zal er met alle kritiek op het bestaande (in universitaire opleiding en struktuur, in maatschappelijke stelsels en invloeden) ook de zelfkritiek en ook de erkenning van de betrekkelijke waarde (zowel de waarde als de betrekkelijkheid in dat bestaande) moeten durven verbinden, men zal de tegenspraak altijd weer moeten toetsen op de tegenspraak, waarvoor zij op haar beurt vatbaar blijft en waardoor zij kan worden opgeheven, men zal niet het dogma moeten prediken, maar de doctrines moeten verklaren, men mag de radikaliteit het eigen leven laten bepalen, maar moet de ander diens eigen wortel, standplaats en voedingsbodem gunnen, men moet de humaniteit van de tolerantie en daardoor die van de pluraliteit en pluriformiteit van menselijk denken en leven maken tot een beslissende leidraad, juist van het kritische intellekt, juist in de verworvenheden der wetenschap, juist in opleiding, 'vorming tot maatschappelijk verantwoordelijkheidsbesef' en wetenschappelijke bedrijvigheid van de universiteit.

8. Lotgevallen

Uit de persoonlijke lotgevallen van degenen, die bij het universitaire gebeuren zijn betrokken, noteer ik de resultaten van het universitaire 'bedrijf': rond 1700 kandidaatsexamens, tegen de 1350 doctoraal examens en tenslotte 123 promoties, waarvan elf cum laude. Daarnaast zijn er 'n onnoemelijk aantal tentamens met goed gevolg afgelegd en een onnoembaar aantal scripties aanvaard. Voor bijzonder goede prestaties op studiegebied konden 54 beloningen worden toegekend.

Ik meen, dat die resultaten moeten voorop staan, zoals de jaarverslagen in het bedrijfsleven voorrang geven aan de resultaten in omzet en winst.

9. Studentenberechting

Tot de persoonlijke kanten van het universitaire leven behoort ook het betreurenswaardige feit, dat voor het eerst (en voor het laatst?) een tamelijk massale strafrechtelijke veroordeling van studenten heeft plaats gehad: bijna zestig studenten hebben immers bij de Utrechtse politierechter op beschuldiging van lokaalvredebreuk (Curatorenkamer in het centrale administratiegebouw) terechtgestaan. De jungle-achtige tam-tam, als reactie op de dagvaardigen, verstomde na enkele terechtzittingen tot het andere uiterste van het verstek.

10. Uithof

Natuurlijk zijn aan onze groeiende en zich voordurend vernieuwende universiteit de ruimtelijke aspekten met allerlei problemen, maar ook met zichtbare resultaten, aan de orde van de dag. Wij 'vertimmeren' — aldus in het terminologische understatement van de als bouwcurator teruggetreden curator Ruppert — jaarlijks een 50 miljoen gulden. Afgezien van de nimmer ophoudende voorzieningen, die in de binnenstad met onderhoud, verbouwing, vernieuwing, uitbreiding en huur onvermijdelijk blijken, biedt De Uithof het tafereel van bouwput, steiger en nieuwbouw. Het Babelse bouwwerk, dat er in het afgelopen najaar als Transitorium II kon worden betrokken, gaf bij zijn opening (24 oktober 1969) aanleiding tot enige moed- en kwaadwillige spraakverwarring, maar biedt aan verscheidene faculteiten (vooral Godgeleerdheid, Centrale Interfaculteit, Subfaculteit der biologie, faculteit der Sociale Wetenschappen) een zakelijk verantwoord onderkomen. Op andere punten van het Uithof-complex zijn het vooral de Diergeneeskunde en de Preklinische Tandheelkunde, die dit jaar belangrijke vooruitgang hebben geboekt.

(Vervolg Van der Blij)

Toch zal ik niet één model aanhangen en het ander verwerpen. U kunt het schipperen noemen, maar in dit geval (als in zovele gevallen) zullen we beide moeten gebruiken. Er moet zowel plaats zijn voor een directe betrokkenheid op de maatschappelijke situatie als voor een distantiëring, die voor het doorzien van structuren noodzakelijk is en de ruimte schept voor het creatieve proces. Een structuur waarin deze twee uitersten worden samengebracht kan niet achter een schrijftafel ontworpen worden, maar zal in de praktijk moeten groeien. Dit vraagt een grote bereidheid om elkander in verscheidenheid van aanleg, opvatting en karakter te erkennen en waarderen. Ook in dit opzicht zal in de komende jaren ervaring opgedaan moeten worden. Ik weet, dat de pessimisten mij zullen uitlachen, maar ik spreek de hoop uit, dat de Universiteitsraad met al zijn schakeringen zich ook op deze problemen zal werpen en dat daar in gezamenlijk overleg structuren gevonden worden, waardoor de universiteit zowel de wijdheid van wat ik kortheidshalve de open universiteit noemde als de diepgang van Kastaliën zal behouden.

4. Tol betalen aan Veringa?

Deze schipper zegt ja, er zal tol betaald moeten worden. En dan doel ik niet op collegegelden, op eigen bijdragen naast studietoelagen, maar ik doel op een eigen, persoonlijke inzet van de student. Of we dat nu ijverig blokken of een actieve participatie aan werkgroepen noemen is mij om het even; ik dacht, dat we in wezen hetzelfde bedoelden.

Van degenen, die al in de boot zijn, zal dit in niet mindere mate gevraagd worden. De invoering van een nieuwe wet op het wetenschappelijk onderwijs zal in het komend jaar veel discussie, beraad en overleg vragen. Laten we door onze aandacht voor bestuursvragen niet vergeten, dat onderwijs en onderzoek primair zijn. Er zal bestuurd moeten worden, niet om het besturen, maar opdat de universiteit haar taken kan vervullen.

Onderwijs, met zijn vele methodieken en vele fundamentele vragen is in een tijd van lehrende en lernende automaten voor een wiskundige een actueel onderwerp. En uw nieuwe rector is zich bewust zo sterk schoolmeester te zijn, dat dit facet door hem in dit jaar nog wel eens aan de orde gesteld zal worden.

Onderzoek, steeds weer opnieuw geboren uit menselijke weetgierigheid, gestimuleerd vanuit de opdracht de leefbaarheid van het bestaan te bevorderen, zal noodzakelijkerwijs aan de universiteit een nauwe relatie met onderwijs moeten hebben.

5. Participatie van alle geledingen

Op welke wijze is een zo waardevol mogelijke participatie van alle geledingen aan het besturen te verwezenlijken? Wanneer allen samenwerken moet voor de discussiepunten een bevredigende oplossing te vinden zijn, na kort of na lang overleg. Laten we proberen, bij discussies of een bepaalde subgeleding in een bepaald bestuurslichaam 7-34 of 6-31 van de zetels moet bezetten, de boven aangestipte achtergronden niet uit het oog verliezen. Daartoe doe ik een ernstig beroep op u aller medewerking. Ik weet uw antwoord: wij zullen met u medewerken als u met ons medewerkt. Als ik dit toezeg zult u moeten begrijpen, dat medewerken niet steeds betekent de ander gelijk te geven, maar naar de ander te willen luisteren en zijn gefundeerde kritiek ter harte nemen. Het betekent afzien van een machtsstrijd tussen blokken, afzien van gevechten voor eigen belang.

6. De nieuwe wet

Het komend jaar zal wel het jaar van de nieuwe wet worden. Ik vertrouw, dat de vorm waarin de nieuwe wet door de volksvertegenwoordiging straks is aangenomen, zo zal zijn, dat ik met Sartre's hoofdfiguur in 'Les jeux sont faits' zal zeggen: essayez, essayez tout de même.

7. Universiteit en maatschappij

Het zal nodig zijn, want in de komende jaren zal de universiteit niet alleen met zichzelf, bezig kunnen zijn. Ik geloof, dat in de actuele situatie de wetenschap de maatschappij ernstige adviezen zal moeten geven. Zei niet een televisiecommentator onlangs bij een bericht over de luchtvervuiling boven de wereldsteden: en dit is juist wat de wetenschap al lang voorspeld heeft? In dit opzicht is de taak van de wetenschap ten opzichte van de leefbaarheid wel overduidelijk.

Schaalvergroting van de industrie en verregaande technificatie van ons levenspatroon hebben ons deel van de wereld meer leefbaar gemaakt. Denkende aan de ontwikkeling van de geneeskunde, aan onze vrije tijd, aan onze mogelijkheden tot reizen en ontplooiing moeten we dit eerlijk toegeven. De keerzijde van de medaille, ik denk aan de ontstellende milieu verontreinigingen, zullen we ook met wetenschappelijke middelen moeten bestrijden.

8. Een woord voor de theoretici van de studentenoppositie:

In de jaren rond 1875 en 1885 stierf Bakunin, was Kropotkien redacteur van La révolte, werden Malewitsch, Kandinsky en Chagall geboren. Vooral de theoretische geschriften van Malewitsch (Die gegendstandlose Welt), waarin hij op eigen wijze de relatie wetenschap (techniek), maatschappij en kunst onder de loupe neemt, is de moeite waard. Maar waarom de blik dan niet verruimd en — ik doe maar een willekeurige keuze — ook Aldous Huxley (zowel Brave New World als ook Perennial Philosophy); T. S. Eliot, de dichterlijke Christopher Fry mee beschouwd? Zijn niet de kunstenaars de meest profetische maatschappij-critici?

9. Een woord voor de pers

Deze rector is geen man van pittige uitspraken en goede headlines. Ik geloof in het verhaal, in de parabel. De wiskundige in mij heeft geleerd uit een verhaal de wezenlijke structuur te lichten. De schoolmeester in mij brengt me er toe te proberen om structuren in verhaalvorm over te brengen. Wanneer de universiteit ook een directe taak ten opzichte van de maatschappij heeft, zal de pers hierin een bemiddelende rol moeten vervullen. En ook dan bevat het verhaal meer informatie dan de headline.

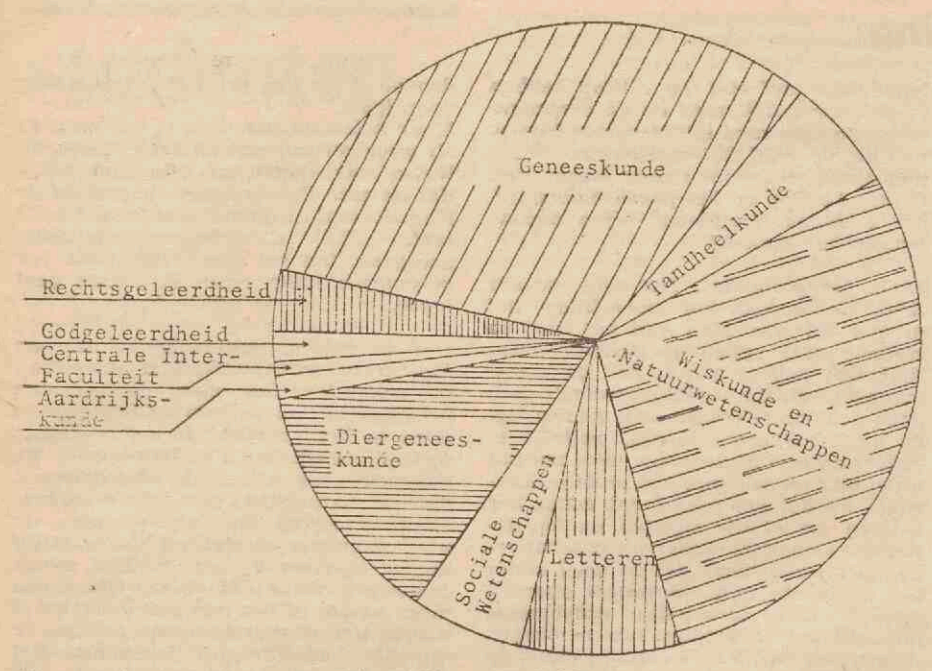

Ten aanzien van de personeelsbezetting en de studentenaantallen ontlenen wij de volgende cijfers aan het financieel verslag:

Personeelsbezetting excl. studentassistenten (aantallen omgerekend tot volledige dagtaken)

	Gemiddelde bezetting in 1969
Docerend wetenschappelijk personeel	1842
Overig personeel	2099
Totaal	3941

Aantal studenten cursusjr. 1969/70 15.016
Aantal studenten per personeelslid 3.81
Aantal studenten per docerend-wetenschappelijk personeelslid 8.15

Tenslotte is in het financieel verslag opgenomen het verloop van de uitgaven sinds 1961 (Gewone Dienst en Kapitaaldienst)

Hetgeen werd voorgesteld in het volgende staafdiagram:

J. van Vugt

Bedragen in miljoenen guldens

Jaren	Totaal	Personele lasten	Overige lasten GD (incl. bijdragen aan ziekenh.)	Kapitaaldienst
1961	43.0	23.2	14.9	4.9
1962	56.6	28.4	15.9	12.3
1963	73.8	34.6	19.1	20.1
1964	95.7	45.7	22.7	27.3
1965	110.2	57.2	24.8	28.2
1966	156.3	73.1	33.2	50.0
1967	177.5	86.2	35.7	55.6
1968	204.8	98.8	39.5	66.5
1969	231.2	119.5	48.2	63.5

Voorgesteld in een staafdiagram wordt het volgende beeld verkregen:

Totale uitgaven in miljoenen guldens (Gewone Dienst + Kapitaaldienst)

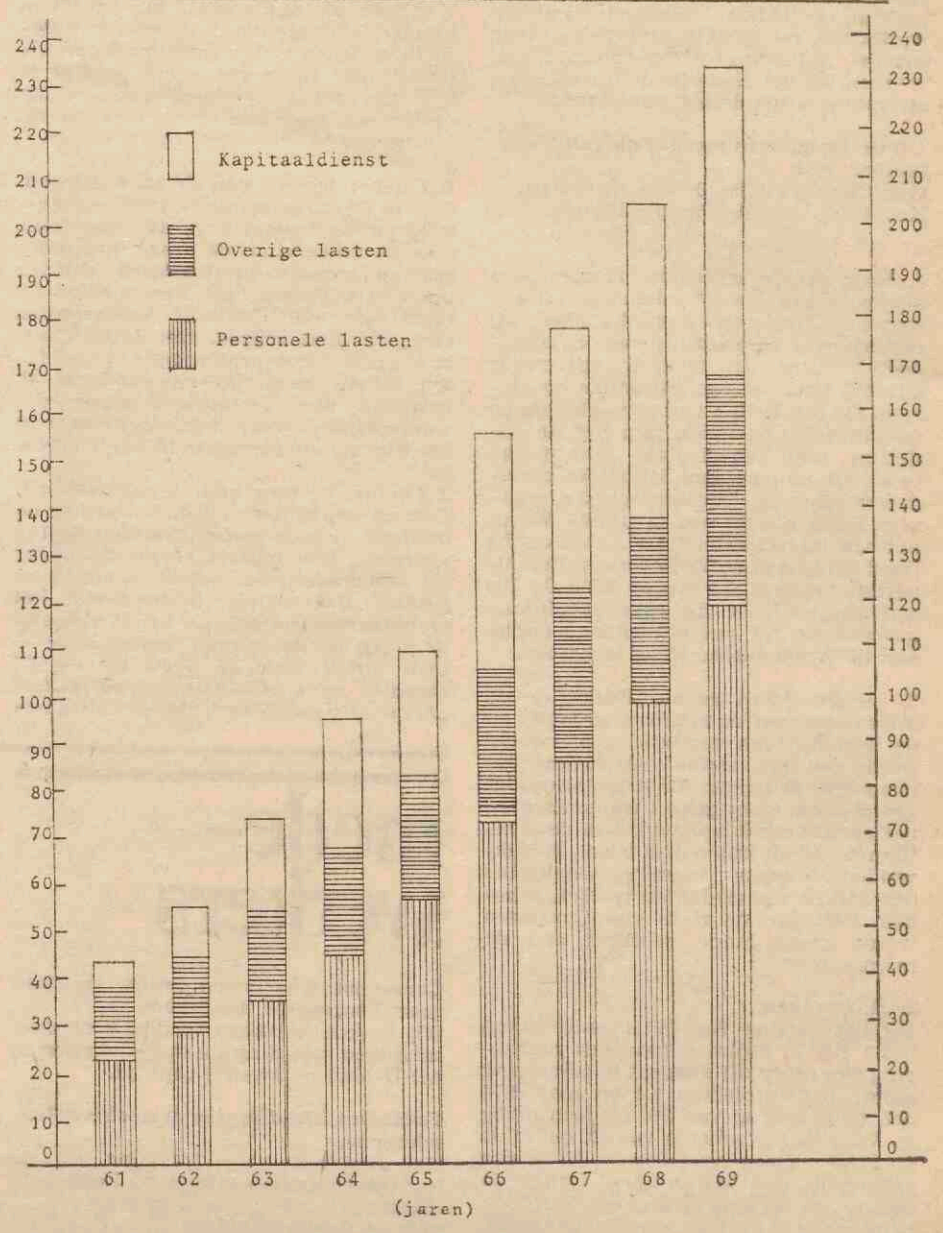

universiteit

Agenda

11 september: Promotie drs. P. van Schilfgaarde (sociale wetenschappen), Mastwijkerdijk 39, Linschoten, op het proefschrift: Het kennisbegrip in wetenschap en beroep. Objectiviteit als pretentie. Senaatszaal; 15.15 uur.

Vanaf 11 september: Cursus voor de opleiding tot muziekbibliothecaris/discothecaris. Inst. voor Muziekwetenschap, Drift 21.

14 september: Promotie drs. J. W. Nienhuys (wiskunde en natuurwetenschappen), Faustdreef 363, Utrecht, op het proefschrift: Not locally compact monothetic groups. Senaatszaal; 14.30 uur.

Promotie drs. G. Nienhuis (wiskunde en natuurwetenschappen), Alfred Nobellaan 569, De Bilt, op het proefschrift: Some applications and extensions of the wigner representation in quantum statistical mechanics. Senaatszaal; 16.00 uur.

15 september: Persgesprek n.a.v. promotie op 18 sept. van drs. R. van der Vlist. Perscentrum; 16.00 uur.

16 september: Promotie mevr. drs. N. Sampara-Rumantir (wisk. en natuurwetenschappen), Valetonlaan 4, Utrecht, op het proefschrift: Bijdrage tot het chemisch onderzoek van drosera rotundifolia 1. endrosera intermedia Hayne. Senaatszaal; 16.15 uur.

17 september: Receptie t.g.v. 50-jarig jubileum van P. A. v. d. Leur. Anatomisch Laboratorium; 15.00 uur.

18 september: Promotie drs. R. van der Vlist (sociale wetenschappen), Lijsterlaan 16, Alphen aan de Rijn, op het proefschrift: Verschillen in groepsprestaties in de Nederlandse zeevisserij. Senaatszaal; 15.15 uur.

19 september: Musicologendag. Ver. voor Ned. Muziekgeschiedenis. Inst. voor Muziekwetenschap, Drift 21.

Weekendtocht naar de Loosdrechtse Plassen. Zie onder Studenten 'Orca'.

21 september: Promotie drs. W. H. P. Schreurs (wiskunde en natuurwetenschappen), Israëlslaan 6-I, Utrecht, op het proefschrift: Synthese van een aantal nieuwe trimethylammonium verbindingen. Senaatszaal; 16.00 uur.

22 september: Persgesprek n.a.v. promotie op 24 september van drs. W. Rood. Perscentrum; 11.00 uur.

24 september: Promotie drs. W. Rood (godgeleerdheid), Schijndelseweg 46, St. Oedenrode, op het proefschrift: Comenius and the low countries. Some aspects of life and work of a Czech exile in the seventeenth century. Senaatszaal; 16.15 uur.

Uitreiking EHBO-diploma's, Anatomisch Lab., 19.30 uur (zie onder universiteit).

25 september: Promotie mevr. drs. M. W. Stein-Wilkeshuis (letteren), Esdoornstraat 6, Nuenen, op het proefschrift: Het kind in de Oudijslandse samenleving. Senaatszaal; 15.15 uur.

Tot 1 november: Tentoonstelling 'Van spectator tot aksie-studentenpers van 1774 tot heden, Universiteitsmuseum, Trans 8, Utrecht. Dagelijks geopend (behalve zondag) van 10.00-17.00 uur.

Utrechtse studentenparochie

Diensten in de U.S.P.
zaterdag half zes: Cunera
zondag half elf: Cunera
twaalf uur: Geertekerk alleen in de maand september, normaal in de aula; half zes: Cunera.
Iedere dinsdag en donderdag om half één in Cunera, pastor Oostvogel gaat dan altijd voor.
In het weekend van 12 september gaat pastor v. Waveren in alle diensten voor, in het weekend van 20 september is dat pastor Oostvogel.
Op de maandagavond voorafgaande aan de dienst verwachten de pastores om negen uur mensen op hun kamers die hen bij de voorbereiding van de diensten willen helpen.
Elke donderdag is er een soort instuif in de leeszaal van Cunera, iedereen is welkom.
De sectie informatie van de parochie heeft hard uitbreiding nodig. Liefhebbers kunnen zich voor inlichtingen en opgave melden bij pastor Leeneman, tel. 18338. Ook de sectie liturgie van de E.U.G. kan nog mensen gebruiken, daarvoor kun je je melden bij pastor v. Waveren.
Start Cunera gespreksgroepen 6 (zie hieronder)
Start Cunera projektgroepen (zie hieronder).
Pastor G. Oostvogel, tel. 18332.
Pastor L. Leeneman, tel. 18338.
Pastor H. v. Waveren, tel. 16307.
Pastor P. v. Middelaar, tel. 18352.
Cunera, Nieuwe Gracht 32, telef. 18702.

Start Cunera-projektgroepen

Op dinsdag 22 september om 20.00 uur wordt ieder, die er belangstelling voor heeft, uitgenodigd om in Cunera getuige te zijn van of liever nog mee te werken aan de oprichting van een aantal projektgroepen. Voor drie van dergelijke groepen zijn al enkele schetslijnen uitgezet en is de medewerking van enkele deskundigen toegezegd. Maar tevens is het op deze avond goed mogelijk om individueel of samen met anderen suggesties te doen voor de oprichting van nog andere groepen. Naast de faciliteiten die Cunera wil bieden moet het mogelijk zijn om ook daarvoor de medewerking van deskundigen te krijgen. Ook wie zich niet direct geroepen voelt tot deelname aan een projectgroep, maar wel hoge prijs stelt op het ontmoeten van mensen in een prettige sfeer is elke dinsdagavond van harte welkom in Cunera.
Tot nu toe zijn voorlopig de volgende groepen gepland:

1. Bejaardenproblematiek
Het ombudsman-programma van de VARA-tv wil in het komend seizoen een ernstige poging doen om verbetering te brengen in de weinig rooskleurige situatie van vele bejaarden. Naast research onder de bejaarden zelf zal de groep ook moeten nagaan wat de verschillende partijen in hun verkiezingsprogramma's voor de bejaarden in petto hebben.

2. Woonproblemen in de oude stadswijken
Onderzoek naar de problemen, die er liggen in de volksbuurten van de binnenstad en naar het welzijn van de mensen die uit deze buurten naar nieuwere wijken (moesten) verhuizen. Een goed gecoördineerd onderzoek zou een welkome bijdrage zijn in het kader van een steeds groeiende actie rond deze problematiek.

3. CLASC-groep
Clasc is een federatie van al naar gelang de omstandigheden erkende of volslagen illegale latijns-amerikaanse christelijke vakbonden. Daarom divergeren hun werkzaamheden ook van vormingswerk tot guerrilla. Clasc-Nederland stelt zich ten doel om deze beweging financieel, moreel en intellectueel (research) te steunen. Hulp van allerlei aard is daarbij van harte welkom.
Aanmelding en suggesties op dinsdagavond 22 september of bij pastor H. J. J. van Waveren. Nieuwe Gracht 32, tel. 16307.

Gespreksgroepen

Dinsdagavond 29 september 20.00 uur in centrum Cunera:
Hearing en inschrijfavond voor gespreksgroepen. De hearing is bedoeld om naast inschrijving voor de aangegeven groepen zelf eventueel andere te suggereren.
1. 'Weet ik veel?' *
De deelnemers bepalen zelf de gespreksonderwerpen.
Enige voorwaarde is de afspraak, dat geen enkele vraag buiten de orde is en dat niemand wordt aangekeken op onvoldoende kennis van zaken. (opgave bij pastor G. Oostvogel of ds. W. Overdiep).
2. De bijbel. *
Wat staat erin en wat heeft hij na 20 eeuwen te betekenen? (opgave bij pastor L. Leeneman of ds. W. Overdiep).
3. Hedendaagse theologie.*
Wat is er allemaal gaande en hoe vinden we de klepels om de klokken te doen luiden? (opgave bij ds. Overdiep of pastor H. v. Waveren).
4. Camus-groep (pastor G. Oostvogel).
5. Psychologie en levensbeschouwing (pastor G. Oostvogel).
6. Gesprekken van 'huwenden' (pastor L. Leeneman).
7. Wereldgodsdiensten en levensbeschouwingen. (past. L. Leeneman).
* De groepen 1 t.m. 3 zijn opgezet in samenwerking met de remonstrantse gemeente. Opgave is dan ook mogelijk zowel bij ds. Overdiep, Hieronymusplantsoen 5, (tel. 22184) als bij de Cunera-pastores.
Aangeboden: Cursus 'Liturgische Training' (donderdagavond in Cunera) past. H. v. Waveren (telefoon: 16307).

E.H.B.O.-diploma uitreiking

Donderdag 24 september 19.30 uur zal in de kantine van het Anatomisch Laboratorium plaatshebben de diploma-uitreiking aan de EHBO-cursisten van de afgelopen kursus.
Voor de nieuwe EHBO-kursus kan men zich opgeven bij de heer J. van Kaam, Anatomisch lab., Janskerkhof 3A (14644).

Harkness Fellowships

De Commonwealth Fund in New York, een Amerikaanse filantropische stichting, biedt, in het kader van zijn internationale Harkness Fellowship Program, weer twee à drie beurzen voor Nederlanders aan voor een studieperiode van 12 tot 21 maanden, ingaande september 1971.

De beurzen zijn bedoeld voor begaafde jonge mensen, leeftijd plm. 25 jaar, wier studie of werkzaamheden een breed terrein bestrijken en die hun kennis op het desbetreffende gebied door verdere studie of wetenschappelijk onderzoek aan één of meer universiteiten of andere gespecialiseerde instellingen in de Verenigde Staten willen verbreden.

Niet alleen kunnen zij, die een universitaire opleiding hebben voltooid, doch ook degenen, die op andere wijze goede vakkennis, b.v. in de journalistiek, hebben verworven, hiervoor in aanmerking komen, mits zij aan hoge eisen wat betreft deskundige kennis en persoonlijke capaciteiten voldoen.
De beurzen voorzien zo nodig ook in het onderhoud van de echtgenote en ten hoogste twee kinderen, en omvatten alle kosten van studie, levensonderhoud en

reizen naar en in de Verenigde Staten. Zij, die naar deze beurzen willen solliciteren, kunnen zich, onder opgave van leeftijd, opleiding, eventuele huidige werkkring, tot 30 oktober 1970 a.s. voor nadere inlichtingen en formulieren wenden tot het Nederland-Amerika Instituut, Museumplein 4, Amsterdam.

Uit de Curatorenvergadering van 7 september 1970.
Ook Curatoren: Hulde aan mentoren.
Het daagt voor de Tandheelkunde.

1. Voor de 19e september moet er een advies naar de Academische Raad waarin Curatoren meedelen hoe zij denken over de plaatsing van een afstudeer-richting lichamelijke opvoeding. Utrecht heeft al een bijzonder hoogleraar. De faculteiten van geneeskunde en sociale wetenschappen zijn het er onderling niet geheel over eens welke prioriteit er aan een dergelijke afstudeerrichting zou moeten worden gegeven. Komt die bij een faculteit? Wordt het een interfaculteit? De Academische Raad denkt aan de Vrije Universiteit als vestigingsplaats. Er wordt vóór de 19e een gesprek met de twee faculteiten gevoerd om tot een eensluidend advies aan de Academische Raad te komen.

2. De President en de Rector geven informatie over de oriënteringsdagen en de 'aanwas' van eerstejaars. Verwacht wordt dat het aantal eerstejaars met circa **300** zal stijgen. De oriënteringsdagen zijn over het geheel genomen goed verlopen. Vooral het werk van de mentoren verdient hulde. Het is ook indrukwekkend welke vormingsmogelijkheden aan de a.s. studenten worden geboden. Ook van de zijde van Curatoren wordt graag hulde gebracht aan de mentoren.

3. **Bouwzaken**
Uit het verslag van de lopende zaken per 1 juli jl. blijkt, dat voor de realisering van de op dit moment in uitvoering zijnde bouwprojecten tot en met 1974 een totaalbedrag van 260 miljoen nodig is. Volgens het schema van O. en W. is er 247,5 miljoen beschikbaar. Er is dus een tekort van 12,5 miljoen. Curatoren liggen van dit bedrag niet wakker.
Blijkens een rapport van de adviseurs voor de bouw van het klinisch deel van het Tandheelkundig Instituut, uitgebracht op 1 september jl., blijkt dat de bouw binnen de gestelde termijn klaar kan zijn. Met tandheelkunde wordt overlegd om uiterlijk 15 september aan Curatoren een advies te geven. Het rapport geeft drie alternatieven ten aanzien van de constructie. De bouw moet eind 1974 klaar zijn en het gestelde bedrag mag niet worden overschreden. Het D.B. krijgt machtiging de zaak namens Curatoren af te doen.
Met de bouwcoordinator Academische Ziekenhuizen ir. Tromp is voorlopig overeenstemming bereikt over het bouwterrein van het Utrechtse Academisch Ziekenhuis. Tot 1990 kunnen we verder, binnen de eigen grenzen van het Uithofterrein, zonder andere projecten te benadelen.
Iedereen is onder de indruk van het feit dat er 56 Canadese populieren op De Uithof worden geplant. De heer Ruppert en mr. Des Tombe vragen of er een beplantingsplan kan komen. Ir. Visser deelt mee dat het in de maak is. De heer Ruppert wil pleiten voor evergreens. De bouwnota ligt ter inzage op het Perscentrum.

4. **Financieel verslag 1969**
De laatste vijf jaar is het budget van de universiteit verdubbeld, het aantal studenten steeg van 10.000 naar 15.000. De kosten per student waren vijf jaar geleden *f* 8.500,—. Over 1969 waren ze *f* 12.300,—.
De heer Ruppert heeft behoefte aan een overzicht van de investeringskosten die elke student met zich meebrengt. De exploitatiekosten zijn wel bekend. Men zou bij de Minister veel sterker staan wanneer men een totaalcijfer zou kunnen overleggen van de kosten van elke student, waaruit kan blijken dat men de universiteiten niet zomaar moet financieren op basis van studentenaantallen, maar op basis van de aantallen alpha en beta-studenten die duidelijk verschillen ten aanzien van exploitatie- en investeringskosten.

5. De heer Ruppert wijst er op dat de relatie tussen universiteit en bedrijfsleven in het verslag niet zo goed tot uitdrukking komt. Hij wil graag meer informatie hebben hoe die relaties concreet liggen, zowel inhoudelijk als financieel.
Curatoren vergaderen op 19 oktober opnieuw.

Laboratorium voor anatomie en embryologie

Wanneer bij het telefoneren naar het instituut (1 46 44) het antwoordapparaat staat aangesloten en men iemand wil bereiken in het instituut, dan dient gedraaid te worden: 1 46 47.

Een jaar van verwarring

We gaan als universiteit een jaar van verwarring tegemoet. Voor die voorspelling behoeft men geen 'zelf-vervullende', laat staan een echte profeet te zijn. Op welke terreinen laat zich die verwarring naar alle waarschijnlijkheid markeren?

1. Op het terrein van de verkiezingen. Ook al komt de minister met een sluitend verkiezingssysteem, dan nog blijft voor de universiteit de vraag: hoe moeten de mensen gestimuleerd worden voor verkiezingen die hen, omdat de inzet (nog) niet duidelijk kan worden, eigenlijk niets zeggen. Hoe krijgen we, een ander klein probleempje, kandidaten bereid veel tijd en aandacht te besteden aan bestuurlijk werk, dat waarschijnlijk zeer snel de glans van het nieuwe en verrassende heeft verloren?
2. Op het terrein van de topbesturen. Ook nu nog is het niet duidelijk hoe de minister zich de constructie aan de top voorstelt. Wie regeert er nu eigenlijk? De universiteitsraad? Echt of alleen op papier? Het nieuwe bestuur met het ambtenarenapparaat? Of krijgt niemand de greep op de leiding, temeer daar — men wrijft zich de ogen uit — de minister in z'n laatste memorie van antwoord gezegd heeft dat de bestuursleden helemaal niet q.q. zitting hebben in de universiteitsraad en de vergaderingen van die raad alleen mogen bijwonen als de raad het nodig acht. Is dat niet zonder meer 'de vierde macht' van Crince Le Roy op het paard helpen, nl. het ambtenarenapparaat bijna oncontroleerbaar maken?

3. Op het grondvlak. Het lijkt me dat daar de verwarring vooralsnog het grootst zal zijn. Men kan het kort zo stellen: waar zullen de verantwoordelijkheden liggen? Wordt het 'genomen' wanneer straks 'wildvreemden' mee gaan denken en praten over onderwijs- en onderzoekprogramma's, zelfs over beheer en beleid? Iedereen weet dat dat nu al hier en daar gebeurt in de universiteit. En dat het goed loopt. Maar hoe krijgen we al die solisten en 'op-de-strepen-staanders' onder wetenschappelijk personeel maar net zo goed onder het techn. en adm. personeel over de streep? Een zorgvuldig voorbereide mentaliteitsbeïnvloeding, niet verborgen maar openbaar, lijkt me op z'n minst op z'n plaats. Naar ik weet is daar nog niemand mee begonnen.

Er heerst een ietwat lome stilte in de universiteitsnatuur. De stilte, vermengd met dreiging, van een zeer warme zondagavond die aan een onweersmaandag voorafgaat.
Maar helemaal hopeloos is het niet. Er zit weer geritsel van uitstel in de lucht. Wel-of niet-ingelichte kringen melden dat de wet Veringa niet zo snel in de Kamer komt als men dacht (eerste helft sept.) Dat de begrotingsdebatten voorgaan. Dat het dan kerst is. Dat het vervolgens knap tegen de Pasen gaat lopen.

Dat vervolgens niets de komst van Pinksteren tegenhoudt, laat staan van de vakanties. Dat men, als men de gelegenheid zou krijgen er iets aan te doen in het voorjaar de eerste kamer toch eigenlijk op z'n best tegen de vakanties een uitspraak kan doen en dat dan natuurlijk geen enkele universiteit de zaken kan regelen voor de nieuwe cursus en dat we daarom blij mogen zijn als de wet in 1972 wordt ingevoerd, maar dat je dan de vraag moet stellen of het nog wel moet, want dan zijn er al weer twee van de door de minister bedoelde vijf jaren om. Dat uitstel zou een troost zijn. Het is ook troosteloos. In ieder geval werkt het een mentaliteitsverbetering als boven bedoelt niet in de hand maar tegen. Het demonstreert eens te meer de verwarring waarin wij leven. *A. v. d. M.*

mede-werkers

Cursussen Engels en Frans, Instituut voor Toegepaste Taalkunde
Wij maken belangstellenden voor deze cursussen attent op de mededelingen in het U-blad no.3 van 4 sept. j.l.

Vacatures inleiding tot de rechtswetenschappen.
Het Instituut voor Inleiding tot de Rechtswetenschap vraagt op korte termijn:
vier studentassistenten
Taak: zij zullen op een nog nader te bepalen wijze bij het onderwijs ingeschakeld worden, dit gedurende vijf halve dagen per week.
Vereisten: zij moeten het kandidaatsexamen behaalt hebben. De voorkeur gaat uit naar hen, die de afgelopen kursus K I en K II gehaald hebben.
Sollicitaties: voor 21 september 1970 schriftelijk te richten aan het Instituut, Biltstraat 101 Utrecht.

vacatures

Voor zover in onderstaande vacatures geen salaris vermeld staat, zal het salaris, afhankelijk van leeftijd, opleiding en ervaring, volgens rijksregeling worden vastgesteld; de a.o.w.-premie komt voor rekening van de universiteit.

Algemeen
Bij het bureau inschrijving studenten en informatie, Nobelstraat 2a, wordt voor spoedige indiensttreding gevraagd een
INFORMATIEVERZORGER(STER)
Hij-Zij zal in klein teamverband belast worden met de verwerking van inschrijf-, examen- en studiegegevens van alle studenten. Al deze gegevens worden opgenomen in de volledig geautomatiseerde administratie. Onze gedachten gaan uit naar een kandidaat-kandidate met minimaal mulo-opleiding. Voor telefonische inlichtingen kunt u bellen het hoofd van genoemd bureau, dhr. A. N. Balk, tel. 29441 toestel 315.
Sollicitaties te richten aan de personeelsfunctionaris van het bureau van de universiteit, Kromme Nieuwe Gracht 29, Utrecht, onder vermelding van nr. 872.

Bij de hoofdafdeling bouwzaken en huisvesting die belast is met de voorbereiding en de coördinatie van de bouw van het nieuwe universiteitscentrum de uithof, is plaats voor een
TECHNISCH MEDEWERKER
wiens taak zal bestaan uit het assisteren bij het verzamelen, groeperen, analyseren en methodisch vastleggen van gegevens betreffende de te bouwen objecten; het coördineren en het begeleiden van het overleg tussen architect en adviseurs bij de verdere voorbereiding van de projecten; het beoordelen van de bouwplannen op hun doelmatigheid, alsmede het bewaken van de betrokken budgetten.. De gedachten gaan uit naar een kandidaat met minimaal een voltooide h.t.s.- opleiding benevens ervaring op diverse terreinen van projectvoorbereiding. Een psychologische onderzoek zal deel uitmaken van de selectieprocedure.
Schriftelijke sollicitaties binnen 14 dagen te richten aan de personeelsfunctionaris van het bureau van de universiteit, Kromme Nieuwe Gracht 29, Utrecht, onder vermelding van vacature nummer 873.

Rechten
Bij het instituut voor staats- en administratiefrecht kan worden geplaatst een ASSISTENTE van de SECRETARESSE die de instituutssecretaresse assisteert met typewerk, inschrijving examens en ander administratief werk. Vereisten voor deze functie zijn een opleiding op minimaal mulo-niveau en een goede typevaardigheid. Leeftijd 20 à 25 jaar.
Schriftelijke sollicitaties te richten aan de beheerder van bovengenoemd instituut, Maliesingel 41, Utrecht.

Tandheelkunde
Het tandheelkundig instituut der rijksuniversiteit vraagt voor haar afdeling prothetische tandheelkunde in de uithof zo spoedig mogelijk een
MEDEWERKSTER
in de rang van schrijfster-praktijkjuffrouw. Haar werkzaamheden zullen o.m. bestaan uit: het uitgeven van materialen en instrumenten aan studenten, het verzorgen en onderhouden van instrumenten en apparaten, het verrichten van administratieve taken ten dienste van de onderafdeling. Vereisten voor deze functie zijn: vooropleiding op mulo-niveau en kennis van typen.
Eigenhandig geschreven sollicitatie te richten aan de hoogleraar in de prothetische tandheelkunde, Jutfaseweg 7, Utrecht.

Wiskunde en Natuurwetenschappen.
Op het organisch chemisch laboratorium kan geplaatst worden een
BEDIENDE
in algemene dienst. Zijn taak zal o.m. zijn het beheren van het magazijn voor technische materialenbenevens uitgeven van deze materialen, controleren en op peil houden van veiligheidsmiddelen in het gebouw. Technisch inzicht is gewenst. Salaris, afhankelijk van leeftijd tot *f*760,96 bruto per maand.
Aanmelden dagelijks op het laboratorium bij de heer Eijdenberg, Croesestraat 79, Utrecht, tel. 882311.

Bij het laboratorium voor ruimte onderzoek van het sterrekundig instituut der rijksuniversiteit bestaat een vacature voor een

TECHNISCH AMETENAAR

voor de afdeling optiek. Deze afdeling houdt zich bezig met de ontwikkeling van technieken voor de afbeelding van astronomische objecten in het gebied van de zachte röntgenstraling en het extreme ultraviolet. Vereisten zijn opleiding h.t.s. fysica of gelijkwaardig; leeftijd niet ouder dan ± 30 jaar; ervaring met optische (holografische), electronische en vacuümapparatuur strekt tot aanbeveling; accuratesse, volharding en bereidheid van tijd tot tijd enige weken op een lanceerbasis te vertoeven is vereist.
Sollicitatiebrieven liefst met pasfoto te richten aan de personeelsafdeling van het laboratorium voor ruimte - onderzoek, Beneluxlaan 21 te Utrecht.

Bij het laboratorium voor ruimte-onderzoek van het sterrekundig instituut bestaat een vacature voor een
ELECTRONICUS
op h.t.s. niveau. Hij zal geplaatst worden op de afdeling electronica, die belast is met het ontwikkelen en construeren van electronische apparatuur ten behoeve van het ruimte-onderzoek geplaats wordt aan boord van satellieten, raketten en ballonen. Ervaring met halfgeleidertechniek strekt tot aanbeveling.
Geschreven sollicitatiebrieven (bij voorkeur met recente pasfoto) te richten aan de personeelsafdeling van het laboratorium voor ruimte-onderzoek, Beneluxlaan 21 te Utrecht

Bij het laboratorium voor ruimte-onderzoek van het sterrekundig instituut kan worden geplaatst een
CHEF van de INSTRUMENTMAKERIJ

Deze functionaris zal leiding geven bij de vervaardiging van de mechanische onderdelen ten behoeve van ruimtevaartexperimenten, die in satellieten of raketten worden geplaatst en van de voor onderzoek benodigde laboratoriumapparatuur.
Leeftijd 30-35 jaar; vooropleiding l.t.s.-instrumentmaker, bemetel bedrijfsopleiding, instrumentmaker of gelijkwaardige opleiding. De cursus fijnmechanische techniek A strekt tot aanbeveling.
Sollicitaties (liefst met pasfoto) te richten aan de personeelsfunctionaris van het sterrenkundig instituut, Beneluxlaan 21 te Utrecht.

Bij het centrum voor submicroscopisch onderzoek van biologische objecten is plaats voor een
ANALIST(E)
voor wetenschappelijk onderzoek met behulp van de electronenmicroscoop. Vereiste tenminste diploma analistenexamen 1e gedeelte. Voor een speciale opleiding wordt gezorgd, ervaring met electronen microscoop is dus niet vereist.
Sollicitaties te richten aan de beheerder van het centrum voor submicroscopisch onderzoek van biologische objecten, Janskerkhof 3, te Utrecht.

Letteren.
Op het instituut voor algemene literatuurwetenschap, Ramstraat 31, kan zo spoedig mogelijk worden geplaatst een
SCHOONMAAKSTER
voor 5 middagen per week, totaal 15 uur, bij voorkeur van 16.00 - 19.00 n.m.
Salaris voor 23-jarigen en ouder *f*3,92 per uur.
Sollicitanten kunnen zich telefonisch

Documentatie
In juli 1970 is bij Samsom n.v. verschenen het boek van mr. Th. E. H. Arriëns: 'Universitaire bestuursorganisatie'.
In de inleiding wordt het proefschrift van jhr. mr. C. J. A. de Ranitz 'De rechtspositie van de rijksuniversiteit en van haar elementen' (1938) als tot nu toe enige boek op bestuursrechtelijke beschrijving van de universitaire organisatie genoemd.
Het boek handelt o.a. over 'De doelstellingen van de universiteit; het huishoudelijk bestuur; het academisch zelfbestuur en de studenten.
Deze uitgave is bij het Bureau Documentatie, Kromme Nieuwe Gracht 29, Kamer A 16, tel. 29441, tst. 219 ter inzage aanwezig.

'U' naar Beetshuis
De afdeling Public relations, Voorlichting en Documentatie (incl. Perscentrum en weekblad 'U') verhuist binnenkort naar de Boothstraat 6, Utrecht. In dit pand woonde Nicolaas Beets (theoloog, dichter, schrijver) van 4 augustus 1854 tot 13 maart 1907. Op 25-jarige leeftijd schreef Beets de Camera Obscura. Jo Spier illustreerde een uitgave van De Erven F. Bohn Haarlem (1939). Met het afdrukken van enkele tekeningen uit de Camera Obscura zullen wij u wekelijks op de aanstaande verhuizingen van het 'U'-blad attenderen.

studenten

'U' voor eerstejaars
Eerstejaars die nog geen 'U' ontvangen kunnen een exemplaar halen op Kamer A 16, Kromme Nieuwe Gracht 29 of Perscentrum, Pieterskerkhof 13. Zolang de voorraad strekt!

Uit de vergadering van de Beleidsraad voor Collectieve Voorzieningen ten behoeve van Studenten van 9 juli 1970.
1. In deze vergadering werden verschillende subsidies toegekend:
a. Aan de Stichting Contactbureau t.b.v. Afgestudeerden werd een verhoging van de subsidie voor 1970 toegekend, in verband met het feit, dat dit bureau, dat vooral ten behoeve van de Utrechtse en de Leidse Universiteit werkt, door hogere kosten een nadelig saldo heeft groot *f*1.734,11. De Beleidsraad zal in dit nadelig saldo *f*900,-- bijdragen.
b. Als bijdrage in de kosten van de voorbereidende reis voor de televisie uitzending over 'filosofie en maatschappij', die door de Commissie Vormingswerk in samenwerking met de NOS in 1971 georganiseerd zal worden, werd een bedrag van *f*4.000,- ter beschikking gesteld.
2. Over de ontwikkeling bij de Gezelligheidsverenigingen op grond van de nota Trefcentra van 1969 en de problemen, die zich hierbij voordoen, werd gesproken met vertegenwoordigers van de FUG. FUG had enige voorstellen ingediend, waarover het volgende besloten werd:
a. De Beleidsraad stelde vast, dat de sociale opvang van alle jongeren, die in de Gemeente Utrecht binnenkomen een belangrijk vraagstuk is. Het zal noodzakelijk zijn hierover met de Gemeente - en later eventueel met het Ministerie van CRM - tot een gesprek te komen. De Beleidsraad ziet - onder voorbehoud, dat de heren Rijntjes en Huber met argumenten komen, die zijn opinie hierover zouden veranderen - voor zichzelf geen taak om een onderzoek naar de sociale opvang te doen verrichten, zoals door de FUG was voorgesteld.
b. Een verzoek van FUG om een bijdrage op korte termijn voor verschillende nog niet aangegeven activiteiten en voor de kosten van het apparaat van de verschillende verenigingen gedurende de tijd, dat nog geen subsidie via de Gemeente of het Ministerie van CRM wordt verkregen, werd door de Beleidsraad afgewezen. Daarbij werd aan de FUG het advies gegeven om zich met de Commissie Vormingswerk in verbinding te stellen om via deze commissie subsidie te krijgen voor nader aan te geven activiteiten op vormingsgebied, die door de gezelligheidsverenigingen in FUG-verband georganiseerd worden, mits deze voor iedereen - dus ook voor niet-studenten - opengesteld worden. Een suppletoire begroting van de Commissie Vormingswerk in verband hiermede, zal door de Beleidsraad in gunstige overweging worden genomen. Wanneer door de Beleidsraad een subsidie voor genoemde aktiviteiten gegeven wordt zal dit uitdrukkelijk slechts voor één jaar geschieden. De FUG zal intussen naar een andere oplossing van de problemen moeten zoeken.
c. Een verzoek van de FUG om een Cultureel deskundige aan te stellen ten behoeve van de gezelligheidsverenigingen werd door de Beleidsraad afgewezen. De FUG was van het oorspronkelijk gedane voorstel tot aanstelling van een functionaris met een meer omvattende taak, die de gezelligheidsverenigingen onder meer zouden kunnen begeleiden bij het formuleren van doelstellingen en het aanpassen van de structuur hieraan, afgestapt, omdat de standpunten van de verenigingen hierover later uiteen bleken te lopen. De Beleidsraad achtte bij stemming met vijf tegen één niet voldoende gronden aanwezig voor het inwilligen van het later gedane verzoek tot aanstelling van een functionaris met een zeer beperkte taak.
d. Besloten werd om van de in 1969 bij het verlenen van subsidie aan 5 gezelligheidsverenigingen gestelde voorwaarden van een evaluatie-onderzoek naar de resultaten van de openstelling af te zien, aangezien uit gesprekken met deskundigen gebleken is, dat een dergelijk evaluatie-onderzoek bij gebrek aan duidelijke formulering van doelstellingen weinig zou opleveren en dus geldverspilling zou zijn.
e. Het verzoek van de FUG tot het verlenen van subsidie voor het doen verrichten van een bedrijfsvergelijkend onderzoek bij de verschillende eettafels werd ingewilligd tot een bedrag van ten hoogste *f*12.000,- Dit onderzoek zal verricht worden door de heer P. Kooy tezamen met het accountantskantoor Nieuwenhuis, Jansen en Oosterhuis.
3. Besloten werd aan Curatoren te verzoeken aan de student-leden van de Beleidsraad voor de werkzaamheden in verband met hun lidmaatschap van deze Raad verricht een maandelijkse vergoeding van *f* 75,- toe te kennen.
4. Besloten werd deel II van het gewijzigde concept van de werkbasis voor de Beleidsraad te aanvaarden met een kleine aanvulling. Over aanvaarding van het eerste deel van het gewijzigde concept bestond enig verschil van mening. Enige studentleden waren het met sommige punten in het concept niet eens. Zij hadden hiervoor een alternatief opgesteld. Dit omvatte naar de mening van de senior-leden een aantal punten, waarover nog geen consensus heerst. Na stemming werd tenslotte met vier stemmen voor en twee tegen besloten deel I van het gewijzigde concept te handhaven en het standpunt van de studenten hieraan als toelichting toe te voegen.

Badminton
I.v.m. het vertrek van de heer Zoete zijn de volgende wijzigingen van kracht.
Het badminton gemengd voor gevorderden op dinsdag van 16.45 tot 18.45 uur in de sporthal 'Catharijne' vindt plaats onder leiding van een der bestuursleden van de badmintonfederatie. De lesuren gemengd beginners op vrijdag 17.00 tot 22.00 uur in de Slotemaker de Bruïneschool Noordseparklaan vinden plaats onder leiding van dhr. Van Gaal.
De badmintonlessen gemengd beginners op Vrijdag van 17.00 tot 19.00 uur in de Sporthal 'Catharijne' komen thans onder leiding van de heer Van Eyk.

Conditietraining.
De conditietraining algemeen op maandag van 17.00 tot 19.00 uur in de Dr. Thijsseschool Eykmanlaan vindt thans plaats o.l.v. dhr. Welter. De conditietraining heren algemeen op dinsdag van 19.30 tot 21.30 in de zaal van de St. Victorschool Notebomenlaan wordt thans op dezelfde tijden op woensdag gegeven o.l.v. dhr. van Gaal.

Hockey (buiten) Training
De gemengde hockeytraining op donderdag van 12.30 tot 16.00 uur op de 'Kampong' velden van het Sportpark 'Maarschalkerweerd' vindt thans plaats onder leiding van een der bestuursleden van de hockeyfederatie.

Zaalhockey
Het zaalhockey gemengd op woensdag van 17.00 tot 19.00 uur in de Sporthal 'De dreef' vindt thans plaats o.l.v. dhr. Blok.

Zwemmen ozebi
Het zwemmen op maandagavond van 21.45 tot 22.00 uur, in de zweminrichting 'Ozebi', Biltstraat vindt plaats onder leiding van de heer Welter.

Conditietraining schaatsen
De conditietraining schaatsen o.l.v. dhr Adema van Scheltema op maandag van 17.15 tot 19.15 uur wordt conditietraining Algemeen.

Conditietraining rugby
De conditietraining voor rugbyers o.l.v. dhr. Buurmeyer wordt thans gegeven op vrijdag van 17.00 tot 18.00 uur in de sportzaal van de zweminrichting 'Den Hommel' Kennedylaan.

Conditietraining algemeen
Het lesuur conditietraining algemeen o.l.v. dhr Buurmeyer op vrijdag van 17.00 tot 18.00 uur in de sportzaal 'Den Hommel' wordt thans gegeven van 18.00 tot 19.00 uur.

Conditietraining voor roeiers
De conditieroeitraining o.l.v. dhr. Cok op woensdag van 18.00 tot 23.00 in de zaal Strawinskylaan vangt aan om 18.00 uur. Idem op donderdagavond van 17.15 tot 19.15 uur, eindigt om 20.15 (outdoor training)

Volleybaltraining
De volleybal training o.l.v. dhr. v.d. Pols op woensdag van 18.45 tot 22.15 uur in de sportzaal 'Den Hommel' vangt thans aan om 17.00 uur en eindigt om 20.30 uur.

Tafeltenniscompetitie.
De tafeltennis competitie o.l.v. dhr. Pruis op maandag en donderdag van 19.00 tot 22.00 uur in het Trefcentrum 'Chez Bé Bé' vervalt. Tot een maximum van 10 teams blijft de mogelijkheid open op woensdagavond van 19.00 tot 23.00 uur in het 'Prinsenhof' Eykmanlaan 431.

Atletiek
Op zaterdag 3 oktober organiseert de atletiekvereniging van de T.S.S. Pendragon te Tilburg een interuniversitaire atletiekmeeting, waaraan kan worden deelgenomen door alle Nederlandse universiteiten en hogescholen. Er wordt deelgenomen in ploegverband en wel aan de volgende nummers:
100 meter, 400 m, 800 m, 1500 m, 5000 m, 110 m horden, ver- en hoogspringen, polsstokhoogspringen, discuswerpen, kogelstoten, speerwerpen, 4 x 100 m estafette en 4 x 400 m estafette. Op elk onderdeel komen er 2 atleten per ploeg aan de start. Bij voldoende animo is het misschien mogelijk 2 ploegen in te schrijven. De student-atleten, die nog niet bij de USAF geregistreerd zijn en wier prestaties ons nog niet bekend zijn, worden verzocht zich zo spoedig mogelijk op te geven bij het secretariaat van de USAF, postbus 2171 te Utrecht. Het team zal in een der volgende U-bladen worden bekendgemaakt.
Nederlandse studenten atletiekkampioenschappen te Utrecht op zaterdag 17 en zondag 18 oktober.
Op 17 en 18 oktober organiseert de Utrechtse studenten atletiek-federatie onder auspiciën van de Nederlandse studenten atletiekbond de nationale studenten kampioenschappen op de volgende nummers:
Heren tienkamp (za. en zo.), 10.000 meter, (zo.) 4 x 800 m (za.), en 4 x 1500 m (zo.).
Dames: vijfkamp (za. en zo.) en 800 meter (zo.). Nadere bijzonderheden in het volgende U-blad.

USS-bestuursmededelingen: Aan de federaties
Wij verzoeken de federatiebesturen hun volledige contact-adressen zo spoedig mogelijk bij het USS-bestuur in te dienen. Dit voorkomt organisatorische moeilijkheden en kan alleen maar voordelen voor uw tak van sport opleveren.

Wielrennen
Reeds vóór de grote vakantie hebben wij melding gemaakt van een wielerwedstrijd voor studenten. Deze vindt plaats op woensdag 14 oktober te Leuven. Men kan zich nog tot uiterlijk 19 september bij de USS (postbus 2171) voor deze wedstrijd opgeven. Na deze datum krijgt iedereen, die zich heeft opgegeven, nadere informatie toegestuurd.

Orca
De fuifroeicommissie van A.U.S.R. 'ORCA' organiseert een weekendtocht naar de Loosdrechtse Plassen voor de gezamenlijke Utrechtse studenten roeiverenigingen.
Zaterdag 19 september om 11 uur precies vertrekken wij van de ORCA-loodsen op de Zeehaenkade, waar het programma zal worden bekend gemaakt.
Enkele programmapunten: Puzzeltocht over de Vecht; nachttocht over de Loosdrechtse Plassen; 's avonds kampvuur met muziek.
Er zal op het terrein van een verkennerskamp overnacht worden: dames in de blokhut; heren in een grote tent. We verwachten zondag om plm. 6 uur terug op de loodsen te zijn.
De kosten voor dit weekend zijn 5 gulden; hiervoor krijgt u soep, thee, overnachting en recreatie. Warme maaltijden zijn tegen 2 gulden verkrijgbaar.
Mee te nemen: 2 broodmaaltijden, bord, bestek, soepbeker, slaapzak (etc.), papier en potlood. Voor de nachttocht: warme kleren, zaklamp, kompas, olielampje (als je er een hebt).
Mocht bij het vertrek de weersverwachting te slecht blijken te zijn, dan wordt de tocht automatisch verschoven naar zaterdag 26 september, waarvan bericht op de loodsen.
Er kunnen plm. 40 personen mee! Opgave op volgorde van aankomst op de Orca-loods op de dag van vertrek.
Het spreekt vanzelf, dat Opopoisters en Tritonauten met hun eigen boten komen.
Hartelijke riemstoot, de fuifroeicie,
georgejanrobbieguidowim

Roeien bij OPOPOI!
Van 14 september tot 1 oktober is er gelegenheid kennis te maken met de roeisport (en de stuursport) bij de Utrechtse Vrouwelijke Studenten Roeivereniging OPOPOI.
Er wordt dan 14 dagen lang elke dag geroeid onder leiding van een oudere jaars roeister. Daarna kan je beslissen of je lid wilt worden.
Deze proefroeitijd is heus niet alleen bedoeld voor eerstejaars, vooral ook ouderejaars zijn van harte welkom!
Op maandagavond, 14 september om 20.00 uur wordt er een informatieavond gehouden op de loods, Keulschekade 1, met film.
De kosten bedragen *f* 10, die van je lidmaatschap worden afgetrokken als je besluit door te gaan.
Verdere inlichtingen en opgaven voor de proefroeitijd bij Mieke Hennus, R. van de Hamkade 3, tel. 445859. Tot ziens op de loods!

Utrechtsche Biologen Vereniging
Het bestuur van de Utrechtsche Biologen Vereniging is voor 1970-1971 als volgt samengesteld: Bernard Beukers (praeses), Mariëlle Bijlsma (ab actis), Vic Wiegant (fiscus), Marianne Wiercx (vice-praeses), Aart Noordam (vice-ab actis).

Joodse Utrechtse studentenvereniging 'Chagai'
Als start van het nieuwe seizoen organiseert 'Chagai' een bijeenkomst op dinsdag, 15 september, 20.00 uur in het Universiteitshuis, die we graag een informeel karakter willen geven.
Iedere positief belangstellende nodigen we er graag voor uit. Wij zien onszelf namelijk als een open vereniging, omdat: 1) 'Chagai' zich een konfrontatie met alle facetten van het Jodendom ten doel stelt, 2) 'Chagai' heel graag een bijdrage wil leveren tot de vorming van een realistische visie op de Midden-Oosten-problematiek.
Op 15 september kunnen we er over praten welke middelen we daartoe voor het volgende jaar zouden kunnen hanteren.
We geloven in ieder geval, dat een goede start, niet te serieus, niet te oppervlakkig een juiste basis is voor alle plannen.

VCSB
De VCSB houdt iedere donderdag koffietafel, om 18.00 uur op de zolder van het U-huis, Lepelenburg 1. Als je belangstelling hebt kan je daar alle inlichtingen over de vereniging krijgen.
17 sept.: startavond van de disputen, na de koffietafel, op de zolder van het U-huis. 23 sept.: inloopborrel, vanaf 21.00 uur in de kelder Nieuwe Gracht 23. 10, 11 okt.: eerstejaarskonferentie: 'onvrede'.

Zet een hoorspel op de band!
De Sociale Kommissie van de UVSV is van plan in samenwerking met 'Le Sage ten Broekstichting' (de blindenbibliotheek te Nijmegen) ook in Utrecht een afdeling op te richten.
Het is de bedoeling toneelstukken, hoorspelen en boeken (van romans tot wetenschappelijke) op de band op te nemen. Iedereen die zin heeft hetzij de boeken voor te lezen of te regisseren, hetzij als geluidstechnicus mee te werken is van harte welkom donderdag 17 september om 20.00 uur in de eetzaal van de UVSV, Drift 19.
Schriftelijke inlichtingen en/of aanmeldingen: Anne van Zinnicq Bergmann, Moezeldreef 245. Telefonische inlichtingen: Tineke van Zeggeren 29189, Tonny Odink 19713.
Ook geldelijke steun is welkom t.n.v. de fiscus van de blindenbibliotheek, mej. M. Th. Vink, giro 1737497.

Stichting W.S.O.
Studenten, die t.b.v. de doktoraalstudie onderzoekwerk willen verrichten óf een stage willen lopen in een ontwikkelingsland, kunnen zich tot de W.S.O. wenden om financiële en organisatorische steun.
De realisatie van deze steun kan op twee manieren geschieden:
door toevoeging van studenten aan bestaande, door ons opgespoorde projekten. Wij krijgen hierbij medewerking van universiteiten, overheidsinstanties en bedrijven;
door het steunen van een student, of een groep studenten, met een privéprojekt. De selektiecommissie let bij een privé-projekt ekstra op het wetenschappelijk nivo van het studieonderwerp en op de garantie voor een deskundige begeleiding in de regio.
De algemene voorwaarden zijn:
het verblijf in de regio moet een duidelijk nut hebben voor de samenstelling van de doktoraalskriptie of voor het onderwerp van het stageverslag;
de skriptie of stage moet passen in het studiepatroon van de kandidaat,
kennis van de landstaal zal bij de meeste projekten vereist zijn.
Uitgebreide projektbeschrijvingen kunnen worden aangevraagd bij W.S.O., Anna Paulownastraat 26, Den Haag.

'U' naar Beetshuis
De afdeling Public relations, Voorlichting en Documentatie (incl. Perscentrum en weekblad 'U') verhuist binnenkort naar de Boothstraat 6, Utrecht. In dit pand woonde Nicolaas Beets (theoloog, dichter, schrijver) van 4 augustus 1854 tot 13 maart 1907. Op 25-jarige leeftijd schreef Beets de Camera Obscura. Jo Spier illustreerde een uitgave van De Erven F. Bohn Haarlem (1939). Met het afdrukken van enkele tekeningen uit de Camera Obscura zullen wij u wekelijks op de aanstaande verhuizing van het 'U'-blad attenderen.

DOOR VERTRAGING BIJ DE DRUKKER VERSCHIJNT DE STUDIEGIDS CA. 2 OKTOBER

---

aanmelden bij de beheerder van genoemd instituut, tel. 13744.

Diergeneeskunde
Bij de Kliniek voor Veterinaire Heelkunde, afdeling Grote Huisdieren, Universiteitscentrum 'De Uithof' kan op korte termijn worden geplaatst een
ADMINISTRATIEVE KRACHT
die in samenwerking met anderen de patiëntenadministratie zal verzorgen, inclusief de financiële afwikkeling hiervan.
De gedachten gaan uit naar een jonge kracht in het bezit van MULO-diploma of een daarmede gelijk te stellen opleiding.
Sollicitaties met vermelding van volledige personalia en verdere gegevens worden gaarne ingewacht bij de personeelsafdeling van de faculteit, Biltstraat 170 te Utrecht.

faculteiten

Godgeleerdheid

Openingscollege rectificatie
De opening van de cursus 1970-71 zal plaatsvinden op donderdag 17 september om 10.30 uur in de Leeuwenberghkerk te Utrecht. Het openingscollege zal worden gegeven door prof. Brümmer. Na afloop hiervan zal er gelegenheid tot ontmoeting van studenten en docenten zijn onder het genot van koffie en broodjes.

Inschrijving in het Kerkelijk Album der N.H. Kerk
De inschrijving in het kerkelijk album voor 1e jaars studenten theologie zal plaatsvinden op maandag 14 september van 4-5 uur in het Universiteitsgebouw, Domplein 29. Men dient 10 pasfoto's in te leveren en tevens ƒ 50,— aan inschrijfgeld te voldoen.
De inschrijving voor ouderejaarsstudenten zal plaatsvinden op dinsdag 6 oktober van 10-14 uur in de Faculteitskamer in De Uithof, kamer 24.22.09.

Hebreeuws voor eerstejaars studenten
Evenals verleden jaar worden vier morgens extra colleges Hebreeuws gegeven voor de eerstejaars studenten. De data zijn: dinsdag 8, vrijdag 11, dinsdag 15, vrijdag 18 september; plaats. Transitorium II, Heidelberglaan 2, zaal (4.04.04; tijd: 9-12 uur.
Door deze voorcolleges, waar men verplicht is te komen, is het mogelijk vóór de kerstvakantie klaar te zijn met het verbum, zodat het tentamen daarvan midden januari kan plaatsvinden. Daarna kunnen de verplichte capita grotendeels worden behandeld.

Candidaatsexamens
Op 2 oktober zullen candidaatsexamens worden afgenomen. Opgave bij de pedel.

Studiegegevens
Diegenen die nog niet in het bezit zijn van het studienummer van het blad 'Areopagus' kunnen dit alsnog halen bij mejuffrouw W. Bakker, kamer 24.17.11. Hetzelfde geldt voor de collegeroosters.

Colleges algemene didactiek. Zie sociale wetenschappen; opvoedkunde.

College exacte logica voor niet-wiskundigen - zie mededeling onder Centrale Interfaculteit.

Rechten

Doceergebouw
Het doceergebouw voor de kandidaatsopleiding is gevestigd in de Jacobsstraat, boven modehuis Jacobi, 3e verdieping.

Basisdoctoraal I staatsrecht
Op donderdag 1 oktober a.s. zal gelegenheid worden gegeven tot het afleggen van het schriftelijk examen staatsrecht voor het B I, in het gebouw Tivoli, Lepelenburg, aanvang 10.00 uur. Degenen, die aan dit examen wensen deel te nemen dienen zich op te geven bij de secretaresse van het Instituut voor staats- en administratief recht, Maliesingel 41 (tel: 23641), vóór 22 september 1970.

Doorvraagurenexamen staatsrecht B I
Ten behoeve van kandidaten die deelnemen aan het B I examen staatsrecht op 1 oktober 1970 worden van 15 tot en met 29 september doorvraag uren gehouden. Voor elke werkgroep van ongeveer 12 studenten bestaat in deze periode de gelenheid tweemaal een doorvraag uur bij te wonen. Opgave voor 15 september bij de secretaresse voor staats - en administratief recht, Maliesingel 41.

Werkgroep administratief recht prof. Steenbeek.
De werkgroep administratief recht voor einddoctoraal van prof. Steenbeek vangt aan op woensdag 23 september 1970 van 10.00 tot 11.00 uur in de collegezaal van het Instituut voor staats- en administratief recht. Opgeven s.v.p. vóór 19 september a.s. bij de secretaresse, tel. 23641 Zonodig zal de werkgroep worden gesplitst, afhankelijk van het aantal deelnemers. Nadere mededelingen volgen op de eerste werkgroep.

Colleges prof. Steenbeek.
Prof. Steenbeek zal op 16 en 30 september a.s geen colleges-werkgroepen geven.

College einddoktoraal Notariaat.
Het college voor het einddoctoraal notariaat, gegeven door prof. Schuttevaer zal beginnen op dinsdag 22 september a.s. om 11.00 uur (overzichtscollege successiewetgeving). Het 'casuscollege'- begint enkele weken later. Dit zal nader bekend gemaakt worden.

Studiegids juridische faculteit.
De studie gids is voor ƒ 3,50 te verkrijgen op het fakulteitsbureau, Boothstraat 1c. De gids wordt gratis verstrekt aan studenten die zijn ingeschreven voor de rechtenstudie, op vertoon van de collegekaart 1970-1971.

Colleges volkenrechtsgeschiedenis
Mej. Dr. J. K. Oudendijk is voornemens haar colleges in de volkenrechtsgeschiedenis (capita selecta) te beginnen op donderdag 24 september, 's morgens om 9 uur in het Volkenrechtelijk instituut, Janskerkhof 16.
Caput 1: Cornelis van Bynkershoek en Hugo de Groot.

College over de problemen van ontwikkelingslanden
Prof. dr. J. Prins is voornemens om vanaf 16 oktober a.s. een speciaal algemeen inleidingscollege te geven over de problemen van de ontwikkelingslanden voor studenten van andere faculteiten dan de sociaal - culturele. Het college vangt aan om 15.00 uur in het Academie gebouw, Domplein.

Rectificatie.
De receptie van Prof. Schuttevaer zal, anders dan in het laatste bulletin van de JSVU vermeld, plaatsvinden op woensdag 30 september a.s. in de aula van de universiteit na het afscheidscollege dat om 15.00 uur in de domkerk gehouden wordt. Ieder is welkom!

Belangrijke wijzigingen m.b.t. tentamen beginselen i.p.r.
Vanaf het begin van dit studiejaar zal vier keer per jaar een cursus worden gegeven, met direkt daarop aansluitend de gelegenheid om schriftelijk tentamen af te leggen. Elke cursus duurt zeven weken, de eerste van 14 september tot 30 oktober 1970. De cursus bestaat uit colleges van prof. mr. J. G. Sauveplanne gedurende zeven weken, te geven op donderdagmiddag van 16.00 tot 18.00 uur in de grote collegezaal achter de Dom. Het eerste college vindt plaats op donderdag 17 september a.s.. Gedurende de eerste drie weken van de cursus zijn er bovendien colleges van mr. W. H. Bijleveld op het gebied van het internationaal procesrecht . Het eerste college vindt plaats op vrijdag 18 september van 11.00 tot 13.00 uur in de grote zaal Achter de Dom. De colleges van 25 september en 2 oktober van 16.00 - 18.00 uur in zaal 11 Universiteitsgebouw. In de vierde week van de cursus wordt gestart met werkgroepen, die op de maandagen gegeven zullen worden.
Verdere informatie vindt u in de studiegids!

Vacature student- assistent-onderwijsorganisatie
De fakulteit is in de gelegenheid gesteld een student-assistent aan te trekken, die in het bijzonder zal worden belast met het verzorgen van de verslaggeving van de vergaderingen van fakulteitscommissies, zoals o.m. de kandidaats commissie, de doktoraalcommissie en de voorlichtingscommissie. Hiervoor wordt gevraagd gedurende vier halve dagen per week een student(e) met bijzondere belangstelling voor het gebeuren binnen de faculteit, die goed kan notuleren en typen. Opgave aan het bureau der faculteit, Boothstraat 1c, tel. 11522.

College exacte logica voor niet wiskundigen - zie mededeling onder Centrale Interfaculteit.

Recht der Internationale Organisaties
De Werkgroep 'Inleiding tot het Recht der Europese Gemeenschappen' zal voor het eerst gehouden worden op dinsdag 29 september te 16.00 uur in zaal 3 Academiegebouw.

Semestersysteem basisdoctoraal privaatrecht
Met ingang van de cursus 1970-1971 zal het semestersysteem voor basisdoctoraal privaatrecht worden ingevoerd. Dit betekent, dat het studiejaar, voor wat betreft het onderwijs, in twee gelijke semesters van 13 weken, te weten een semester van 14 september 1970 - 11 december 1970 en een semester van 18 januari 1971 - 26 maart 1971 en 19 april 1971 - 30 april 1971, zal worden verdeeld.
In ieder semester zal er een, in beginsel, gelijk pakket onderwijs worden aangeboden. Na afloop van een semester wordt men geacht zich voldoende te hebben kunnen voorbereiden op het examen privaatrecht.
Is men van zins een bepaald semester onderwijs privaatrecht te volgen, dan is het de bedoeling, niet tegelijk onderwijs publiekrecht te volgen of zich op een examen publiekrecht voor te bereiden.

Verplichte practica privaatrecht BI-NI.
Onder verwijzing naar hetgeen is opgemerkt onder 'Semestersysteem basisdoctoraal privaatrecht', wordt medegedeeld, dat zij, die hun examen K II **in zijn geheel** met goed gevolg hebben afgelegd, zich voor het begin van een semester, dus resp. vóór 14 september 1970 of vóór 18 januari 1971, voorzien van twee pasfoto's, dienen te laten inschrijven voor de practica BI of NI bij de administratie van het Molengraaff Instituut voor Privaatrecht, Nieuwe Gracht 60.
Men is verplicht 8 practica te volgen, terwijl het aantal deelnemers per groep is vastgesteld op 12. Maximale capaciteit 1e semester: 120 deelnemers. In januari 1971 wordt opnieuw gelegenheid geboden practica te volgen. Aanvang practica 1e semester: in de week van 28 september 1970.
Ter bevordering van een goede studiebegeleiding wordt men geacht zich niet voor een practicum privaatrecht aan te melden, wanneer men van plan is eerst tentamen staats- en-of strafprocesrecht af te leggen.
Bij de op de practica te behandelen stof zal aansluiting worden gezocht bij het reeds in het semester gegeven onderwijs.
De studenten Notariaat dienen zich voor de **eerste** cyclus practica op te geven in verband met de volgorde van de door hen af te leggen examens.

Privaatrechtelijke Rechtsvergelijking Einddoktoraal
In het eerste semester van 1970-1971 zullen de werkgroepen rechtsvergelijking aanvangen op 15 september, 13 oktober en 10 november steeds om 16.15 uur in het Molengraaff Instituut. Voor verdere inlichtingen zie Fakulteitsgids. Opgaven bij mr. F. J. A. van der Velden, Molengraaff Instituut, Nieuwe Gracht 60, tel.: 19146-19147.

Vacatures inleiding tot de rechtswetenschap
Zie onder medewerkers; vacatures student-assistenten.

Micro-economie
De Syllabus micro-economie deel A, 1970-71 is verkrijgbaar uitsluitend bij de Pressa Trajectina, Lepelenburg 1. Afhaaltijden gedurende de maand september: van 12.00-14.00 en van 17.00-18.00. De prijs, inclusief multomap, bedraagt ƒ 11,—.

Geneeskunde

College exacte logica
voor niet-wiskundigen — zie mededeling onder Centrale Interfaculteit.

Op maandagmorgen 14 september vindt van 10.00-12.00 uur voor de aankomende eerste jaars studenten geneeskunde de inschrijving voor praktika en mentorgroepen plaats, waarbij het tevens mogelijk is zich voor het introduksiekamp in te schrijven. Deze inschrijving vindt in de colloquiumzaal van het lab. voor Fysiologiese chemie (kompleks Vondellaan) plaats. Meenemen: twee recente pasfoto's.
Prof. Van Es houdt woensdag 16 september om 12.00 (en niet om 11.00 uur) het openingskollege op Fysiologie.

Daar er nauwelijks reakties zijn gekomen op de 'nieuwe struktuur studentenvertegenwoordiging' (zie fakblad no. 3, d.d. 29 april) hebben studiekommissie en bestuur m.s.f.u. besloten de nieuwe struktuur dit jaar als proef te laten ingaan. Mocht deze struktuur niet funksioneren, dan kan het parlement hem te allen tijde opschorten. Derhalve zal in de eerste kollegeweek (21 tot 25 september) de kandidaatstelling van de jaarvertegenwoordigers plaatsvinden, op de volgende wijze:
Er worden papieren voor ieder jaar op een sentrale plaats opgehangen (voor het 2de jaar fysiologie, 3de jaar interne kliniek, 4de jaar P.N.K. en 5de jaar chirurgiese kliniek) waarop men zichzelf of een ander kandidaat kan stellen door het opplakken van een pasfoto. De sluitingsdatum voor de kandidaatstelling is vrijdag 25 september.
De verkiezing van de eerste jaars vertegenwoordiging vindt plaats op het introduksiekamp, terwijl de ko-assistenten zich als vanouds organiseren in een ko-assistentenkommissie.

Wetenschappelijke stage Microbiologie
Op 22 september 1970 te 16.00 uur zal op het Laboratorium voor Microbiologie een nadere uitleg gegeven worden over de stage-onderwerpen die op dit laboratorium bewerkt kunnen worden in het derde jaar.
Behalve zij, die een onderwerp uit dit vakgebied gekozen hebben, zijn ook degenen welkom, die alvorens hun keuze te bepalen, meer informatie willen hebben.

Sociale geneeskunde
De colleges Sociale Geneeskunde voor 3e jaars studenten zullen aanvangen op dinsdag, 29 september om 10.30 uur in de Collegezaal Dermatologie-Otologie. (Gebouw IV, Acad. Ziekenhuis).

College farmacologie voor 4e jaars studenten in de geneeskunde
De colleges farmacologie op het Rudolf Magnus Instituut voor 4e jaars studenten (vrijdag 10.30-11.15 uur, met ingang van 25 september 1970) zullen samen met docenten voor de verschillende klinische vakken worden gegeven. Het programma van de te bespreken onderwerpen voor het komende studiejaar, zie er als volgt uit:
1e Semester: 25-9-'70 Hypnotica (incl. alcohol); 2-10-'70 Anticonvulsiva (incl. analeptica); 9-10-'70 Psychotrope farmaca I; 16-10-'70 Psychotrope farmaca II; 23-10-'70 Analgetica (verslavende); 30-10-'70 Analgetica (niet verslavende); 6-11-'70 Anesthesie (algemeen); 13-11-'70 Anesthesie (locaal); 20-11-'70 Anticoagulantia; 27-11-'70 Chemotherapie; 4-12-'70 Penicilinne en Streptomycine; 11-12-'70 Cytostatica.
2e Semester: 22-11-'71 Digitalis; 29-1-'71 Antiaritmica; 5-2-'71 Coronairvatverwijders; 12-2-'71 Diuretica; 19-2-'71 Hypotensiva; 26-2-'71 Antianemica; 5-3-'71 Tractus digestivus; 12-3-'71 Wormmiddelen; 19-3-'71 Antimalariamiddelen; 2-4-'71 Vrije keuze.
Van elk van de te bespreken onderwerpen zullen vooraf stencils verkrijgbaar zijn bij de MSFU.
Gedurende het 2e semester zullen tevens op donderdag (11.30-12.15 uur, met ingang van 21 jan. 1971) nog enkele farmacologische onderwerpen worden besproken door prof. Tausk (21-1 t.m. 18-3 1971, farmacologie van de hormonen) en door dr. Nelemans (25-3, 1-4, 22-4 en 29-4 1971).

Colleges farmacologie voor 3e jaars studenten in de geneeskunde en in de tandheelkunde
De colleges farmacologie (vrijdag 11.30-12.15 uur) zullen aanvangen op 25 september 1970 op het Rudolf Magnus Instituut. Het programma zal een negental colleges omvatten over de algemene farmacologie (25-9 t.m. 20-11) (dr. Witter en dr. Van Wimersma Greidanus), 7 colleges over de farmacologie van het autonome zenuwstelsel (27-11 t.m. 12-2) (dr. Versteeg) en 7 colleges over de farmacologie van de hormonen (19-2 t.m. 23-4) (prof. Tausk). Stencils over de algemene farmacologie en over de farmacologie van het autonome zenuwstelsel zullen vooraf verkrijgbaar zijn bij de MSFU.

Colleges farmacologie voor 4e jaars studenten in de tandheelkunde
Gedurende het eerste semester zal de farmacologie op het Rudolf Magnus Instituut op maandag onderwezen worden (11.30-12.15 uur, met ingang van 21 sept. 1970) door prof. v. d. Woerd, terwijl op woensdag (13.30-14.15 uur) een college farmacologie zal worden gegeven parallel aan dat voor de 4e jaars studenten in de geneeskunde, (zie aldaar). Dit woensdagcollege zal aanvangen op 23 september 1970 en als eerste onderwerp omvatten Hypnotica.
Van de op woensdag te bespreken onderwerpen zullen dezelfde stencils als voor de studenten geneeskunde vooraf verkrijgbaar zijn op het Rudolf Magnus Instituut.

Voor de 5de jaars studenten geneeskunde, die in april 1970 de K.N.O. blokkursus volgden, bestaat gelegenheid voor bedside-teaching in de periode 12 oktober - 6 november a.s. Gegadigden kunnen zich opgeven bij de secretaresse van prof. Gerlings, SAZU gebouw IV, kamer 59.

Orthopaedie
De studenten wordt nu als leerboek aangeraden Robert B. Salter: 'Textbook of Disorders and Injuries of the Musculoskeletal System', The Williams and Wilkins Cy., Baltimore, 1970.
Dit boek geeft een beter overzicht van de grondproblemen der orthopaedie dan de nog steeds uitstekende 'Outline of Orthopaedics' van J. Crawford Adams, — E. and S. Livingstone.

Laboratorium voor anatomie en embryologie
Wanneer bij het telefoneren naar het instituut (1 46 44) het antwoordapparaat staat aangesloten en men iemand wil bereiken in het instituut, dan dient gedraaid te worden: 1 46 47.

Wisk. en Natuurwetenschappen

Gasthoogleraarschap
Gedurende de periode 15 september 1970-15 maart 1971 is als gast verbonden aan het Instituut voor Theoretische Fysica prof. dr. Masuo Suzuki van het Instituut voor Vaste-Stof Fysica van de Universiteit van Tokyo. Prof. Suzuki zal in deze periode één uur per week college geven over de statistische mechanica van kritische verschijnselen, met nadruk op magnetisme en ferro-elektriciteit. Het college zal zijn op research niveau.
Aanvang donderdag 24 september a.s., 14.15 uur, plaats: dependance van het Instituut voor Theoretische Fysica, Maliesingel 27A. Desgewenst kan in overleg een ander uur vastgesteld worden.

College exacte logica
voor niet-wiskundigen - zie mededeling onder Centrale Interfaculteit.

Bij voldoende belangstelling zal wederom een college gegeven worden over het onderwerp Limnologie (chemische en biologische processen in 't zoete water). Het college is o.a. bedoeld voor studenten

die belangstelling hebben voor het bijvak limnologie of plantenphysiologie. Het is van belang voor hen, die geïnteresseerd zijn in de problematiek van het milieu. Het college zal gegeven worden vanaf: vrijdag 9 oktober 1970 om 4.15 uur in het Botanisch Laboratorium, Lange Nieuwstraat te Utrecht. Na overleg kan een andere tijd en plaats gekozen worden. Dr. H. L. Golterman, directeur Limnologisch Instituut te Nieuwersluis.

• Wis-, sterren- en natuurkunde

Rectificatie en aanvulling Werkcollege Ruimteonderzoek
In afwijking van hetgeen de vorige week in 'U' werd medegedeeld worden de werkcolleges Ruimteonderzoek gegeven in het Laboratorium voor Ruimteonderzoek, Beneluxlaan 21 en **niet** op de Sterrenwacht. Tijd: 's woensdags 11.15-13.00 uur. Aanvang: 16 september.
De colleges, die onder redactie van dr. De Feiter, dr. De Graaff en prof. De Jager worden gegeven, worden gewijd aan de hoge energie-astrofysica.
Aan de orde komen de vorming van snelle deeltjes en fotonen in de solaire of stellaire bron, hun voortplanting in de ruimte, hun detectie in de nabijheid van de aarde en hetgeen uit deze waarnemingen kan worden geconcludeerd. Ook de onopgeloste problemen zullen ter sprake komen. Het college zal een interuniversitair karakter hebben, d.w.z. dat docenten van andere universiteiten zullen medewerken en dat studenten en stafleden van elders extra welkom zijn.

Rectificatie Sterrenkundig Colloquium
In afwijking met hetgeen de vorige week in 'U' werd medegedeeld beginnen de sterrenkundige colloquia pas op woensdag 23 september. Deze colloquia worden wekelijks gehouden van 16.00-17.00 uur in de collegezaal van de Sterrenwacht, Zonnenburg 2. De eerste keer spreekt drs. Th. de Graauw over Fourierspectroscopie.

Werkcollege Mechanica 1970-1971
Parallel aan het (tweedejaars) college mechanica van prof. Alkemade (woensdag 11-13 uur en vrijdag 9-11 uur) zal een werkcollege gegeven worden en wel dinsdag resp. donderdag van 14 tot 17 uur; aanvang 22 resp. 24 september.
Het deelnemen aan dit werkcollege is niet verplicht, maar is wel sterk aan te bevelen, temeer daar het college mechanica en het bijbehorende werkcollege in deze vorm na februari 1971 niet meer worden gegeven. Aanmelding geschiedt door het invullen van een aanmeldingsformulier, dat in de portiersloge van Transitorium I ligt en uiterlijk donderdag 17 september ingevuld in bakje M moet worden gedeponeerd. Voor dit invullen is het nodig te weten, dat tweedejaars studenten met studierichting A1, N1, N3, B3 of N4 natuurkundepracticum krijgen op maandag- en dinsdagmiddag en tweedejaars studenten met studierichting NO, N2 of W2 op donderdag- en vrijdagmiddag.

Technische Natuurkunde
Prof. Rutgers hoopt zijn college 'Gasontladingen' te beginnen op maandag 14 september te 10.15 uur in de kleine collegezaal van het Fysisch Laboratorium, Bijlhouwerstraat 6.

Reactorkunde
Het college Reactorkunde van Prof. Milatz wordt hervat op vrijdag 11 september om 9.15 uur in het Fysisch Laboratorium.

Tentamen Mathematische Statistiek.
Op maandag 5 oktober a.s. zal het herkansingstentamen Mathematische Statistiek afgenomen worden. Plaats: zaal 009 in het Mathematisch Instituut, Budapestlaan 6. Tijd: 9.00 - 12.00 uur. Stof: collegedictaat 1969-1970, met uitzondering van § 3 en § 4. Het dictaat en de op het werkcollege behandelde opgaven met uitwerkingen mogen worden meegebracht. Men dient zich voor dit tentamen op te geven (vóór 1 oktober a.s.) bij Mej. E. Westerduin, Math. Instituut, kamer 509, tel. 539111 toestel. 1456.

• Scheikunde

Colleges Biochemie
De colleges Algemene Biochemie voor kandidaten zullen aanvangen op 6 oktober om 4.00 uur, in het Biochemisch Laboratorium, Vondellaan 26.
Het eerste college Capita Selecta der Biochemie zal gegeven worden op 16 oktober om 8.45 uur in het Biochemisch Laboratorium. Het college Bio chemie voor derde jaars chemici zal aanvangen op 24 september om 15.30 uur in de collegezaal van het Analytisch Chemisch Laboratorium.

Toelatingseisen vak-practicum organische chemie.
Toegelaten worden zij, die tenminste twee proefwerken in de cursussen '69-'70 of '68-'69 met voldoende uitslag hebben afgelegd, resp. zij die een voldoend tentamen deden over de eerste 16 hoofdstukken van Roberts en Caserio. Daar er geen herhalingen meer gegeven worden van de proefwerken zal met ingang van september '70 als toelatingseis voor het practicum gelden een voldoend tentamen over de colleges organische chemie die in het eerste jaar worden gegeven. Oudere jaars kunnen deze stof vinden in een stencil, verkrijgbaar bij Mej. de Jong, Organisch Chemisch Laboratorium.

Kandidaatstentamens organische chemie.
Op 20 september a.s. zal - zoals reeds eerder is meegedeeld - voor de laatste maal gelegenheid gegeven worden het organisch chemisch tentamen 'oude stijl' af te leggen. Na deze datum zullen nog slechts tentamens worden afgenomen over de volledige leerstof van het leerboek 'Roberts en Caserio, Modern Organic Chemistry'. Hiervoor bestaat zes maal per jaar de gelegenheid (zie het tentamen rooster der subfaculteit).

Examen spreekuur drs. Vermeer.
Het examen spreekuur van drs. Vermeer op dinsdag 22 september vervalt.

Colleges Prof. Vrij.
Het college 'Electro- en Kolloidchemie' voor chemische kandidaten, dat dit jaar gegeven zal worden door prof. A. Vrij, zal aanvangen op maandag 14 september 9.15 uur. Het kandidaten college 'Capita Selecta der Fysische - en Kolloidchemie' zal aanvangen op woensdag 16 september 13.30 uur met het onderwerp 'Coacervatie' door Prof. A. Vrij.
De colleges worden gehouden in de collegezaal van het Van 't Hoff laboratorium, Sterrenbos 19.

N.B. Er zullen géén colleges zijn op maandag 28 september en woensdag 7 oktober.

• Geologie en Geofysica

Aanvang Colleges en Praktika Bodemkunde.
College Algemene Bodemkunde door Prof. Dr. F. A. van Baren voor tweedejaars biologen B5 en oudere jaars geologen: maandag 5 okt. van 11.15-12.00 uur, Bodemkundig Instituut, Oude Kamp 11.
voor eerste jaars geografen: woensdag 7 oktober van 11.15-12.00 uur, Oude Kamp 11.
College Bodemgeografie door Prof. Dr. F. A. van Baren, doctoraalstudenten Geografie, Biologie B5 en Geologie: maandag 5 oktober van 10.15-11.00 uur, Oude Kamp 11.
College Inleiding Bodemkunde door Dr. Ir. J. J. Reynders, voor eerstejaars geologen, eerstejaars geografen en tweedejaars biologen B5: woensdag 23 september van 9.00 uur precies tot 9.45 uur in Transitorium II, zaal 00.04.08.
Praktikum Bodemmineralogie door Drs. J. A. K. Boerma, voor eerstejaars geografen en tweedejaars biologen B5: maandag 28 september van 14.00-17.00 uur in Transitorium II, zaal 13.22.08. Dit praktikum zal worden gevolgd in het tweede semester door een praktikum makroskopische gesteentekennis door Ir. G. A. E. M. Hermans.
Het college Relatie Bodem-Vegetatie door Drs. S. P. Tjallingii zal het tweede semester (eind januari 1971) aanvangen.
Voor kandidaten-oudere jaars zal medio oktober met een caput college worden gestart. In dit college zal in de loop van het jaar o.a. aandacht worden besteed aan bodem-thermodynamica (N. de Rooy) en bodem-micromorfologie (Ir. L. Bal). Nadere aankondiging volgt. Voorts zullen in het tweede semester de volgende colleges worden gegeven: Werkcollege inleiding veldwerk door Ir. L. Bal.
Praktikum bodemkundige luchtfoto-interpretatie door Drs. J. A. K. Boerma en Drs. S. P. Tjallingii.

Veldwerk.
Men dient het kandidaatsexamen te hebben afgelegd om deel te kunnen nemen aan bodemkundig veldwerk gedurende de zomer 1971. Zij die veldwerk menen te gaan doen worden verzocht dit voor 1 oktober 1970 op te geven bij de heer W. L. P. J. Mouthaan ing., Bodemkundig Instituut, Oude Kamp 9.
Aangezien de onderstaande in het kandidaatsexamen inbegrepen werkcolleges en praktika eveneens verplicht zijn om gedurende de zomer van 1971 bodemkundig veldwerk te kunnen verrichten, worden alle belangstellenden verzocht zich op te geven voor 1 oktober 1970 bij de heer W. L. P. J. Mouthaan Ing., Bodemkundig Instituut, Oude Kamp 9, zodat een werk- en praktikumindeling kan worden gemaakt. Het betreft hier de praktika bodemchemie (aanvang medio oktober 1970), bodemkundige luchtfoto-interpretatie en het werkcollege inleiding veldwerk.

Ekskursie.
In verband met een eventueel te organiseren bodemkundige ekskursie naar Tsjechoslowakije zomer 1971, worden belangstellenden (oudere jaars) verzocht dit nu reeds kenbaar te maken aan de heer W. L. P. J. Mouthaan Ing.

Het college Regionale Geologie,
bestemd voor 1e en 2e jaars geologen en fysisch geografen en 2e jaars B5 van Prof. Rutten zal aanvangen op woensdag 14 oktober om 12.15 in de grote collegezaal van het Geologisch Instituut.

Het kollege Paleontologie
van dr. P. Y. Sondaar, voor eerstejaars biologen, geografen en geologen zal maandag 28 september om 9.15 uur aanvangen (Botanisch Laboratorium, Lange Nieuwstraat). Het werkkollege evolutie der zoogdieren van Dr. P. Y. Sondaar voor nakandidaten (biologen met bijvak Paleontologie) zal dinsdag 29 september om 14.00 uur aanvangen (Geologisch Instituut, Oude Gracht 320).

• Biologie

Leraarsopleiding biologie
1. College inleiding in de didaktiek der biologie (aantekeningscollege).
a. Voor de collegegroep januari-december 1970 wordt dit college voortgezet op woensdag 30 september a.s. om 12.15 uur in het Botanisch Laboratorium, grote collegezaal.
b. Voor studenten die een aanvang willen maken met de leraarsopleiding begint dit college op maandag 28 september om 17.00 uur in het Botanisch Laboratorium. Studenten die dit college willen volgen wordt erop gewezen dat zij in de periode januari-april 1971 dienen te hospiteren.
In januari a.s. begint het college opnieuw voor studenten die in de periode augustus-december 1971 willen gaan hospiteren. Verwacht wordt dat in de periode waarin men de colleges vakdidaktiek volgt men ook de colleges algemene didaktiek gaat volgen zie hierover 'U' van 21 augustus onder Sociale Wetenschappen).
De leraarsopleiding is slechts toegankelijk voor kandidaten en M.O.-studenten van het vierde studiejaar.
2. Bijvakcollege
Voor bijvakstudenten die deelnemen aan de onderwijspraktika zijn de bijvakcolleges vervangen door een wekelijkse werkbespreking. Bijvakstudenten die niet deelnemen aan de onderwijspraktika worden verwacht op woensdag 23 september om 16.15 uur in het Instituut Didaktiek Biologie, Lucas Bolwerk 11, voor een bespreking.
Aanmeldingen voor het bijvak uitsluitend op het spreekuur ('s maandags 15.00-16.00 uur, Lucas Bolwerk 11).
Voor nadere inlichtingen over de leraarsopleiding: Studiegids biologie en op het spreekuur.

Bodemkunde
Zie onder geologie en geofysica.

• Farmacie

Op maandag 14 september zal bij Marlene Beunis, Hamburgerstraat 38, een openbare studiecommissievergadering worden gehouden. Iedereen is van harte welkom.

Letteren

Colleges algemene didactiek
Zie sociale wetenschappen; opvoedkunde.

College exacte logica
voor niet-wiskundigen - zie mededeling onder Centrale Interfaculteit.

Toegepaste taalkunde
Het besprekingscollege bijvak toegepaste taalkunde wordt gehouden 24 september 15.15 uur, in kamer 3 van het Academiegebouw, Domplein. Zie voor nadere bijzonderheden Universitaire Reflexen no. 30 van 24 april 1970.

• Algemene en vergelijkende taalwetenschap en algemene literatuurwetenschap

Besprekingscolleges algemene literatuurwetenschap
1. maandag 21 september, 10.00 uur precies, Ramstraat 31, voor kandidaten in enigerlei taal- en letterkunde van de faculteit, die overwegen de doctoraal studie in de algemene literatuurwetenschap te beginnen;
2. zelfde tijd en plaats voor inlichtingen omtrent de theoretische of de vergelijkende literatuurwetenschap als bijvak van een doctoraal examen;
3. maandag 21 september, 11.30 uur precies, Ramstraat 31, voor huidige hoofdvakstudenten.

Colleges eerste semester 1970-1971
Ma. 10.00 uur, staf: blokcollege Inleiding; hoofdvakstudenten basisjaar; 13.30 uur, drs. G. Kuipers: werkcollege Manifesten van het naturalisme; hoofdvakstudenten; 15.30 uur, prof. dr. Mia I. Gerhardt: bijvakcollege (jaarcollege) De Kerk en de geestelijkheid in de M.E. (lectuur van teksten).
Di. 10.00 uur, dr. J. D. P. Warners: werkcollege. De wijsheid van de dwaasheid (Erasmus, Rabelais); hoofdvakstudenten; 15.00 uur, mevr. drs. E. Kunne-Ibsch: werkcollege Aspecten van het moderne drama; hoofdvak- en bijvakstudenten.
Wo. 10.00 uur, staf: blokcollege Inleiding; hoofdvakstudenten basisjaar; 14.00 uur, prof. dr. J. C. Brandt Corstius: Avantgardistische literaire bewegingen 1910-1925; hoofdvakstudenten.
Do. 10.00 uur, prof. dr. H. P. H. Teesing: werkcollege Inleiding in de theoretische literatuurwetenschap; hoofdvakstudenten basisjaar en bijvakstudenten; 10.00 uur, dr. D. W. Fokkema: werkcollege De aard en functie van de literaire waardering in de moderne Sowjetrussische en Westeuropese literaire kritiek; hoofdvakstudenten; 14.00 uur, prof. dr. Mia I. Gerhardt: werkcollege Het beeld van Charlemagne in de M.E. literituur; hoofdvakstudenten; 15.15 uur, prof. dr. J. C. Brandt Corstius: algemeen college Het literaire expressionisme; bijvakstudenten en belangstellenden; 16.15 uur, dr. D. W. Fokkema: algemeen college Westerse begrippen in de moderne Chinese literaire kritiek; bijvakstudenten en belangstellenden.
Vrij. 9.45 uur, prof. dr. C. de Deugd: Grondslagen van de literatuurwetenschap; hoofdvakstudenten basisjaar en bijvakstudenten; 10.45 uur, dr. F. C. Maatje: Grondslagen van een theorie van het literaire werk; hoofdvakstudenten en bijvakstudenten; 14.00 uur, drs. W. van den Berg: werkcollege De sentimentele roman; hoofdvakstudenten.
Plaats van de colleges: Ramstraat 31, uitgezonderd de beide algemene donderdagmiddagcolleges, die in het Universiteitsgebouw Domplein, zaal 11, worden gehouden. Begin van de colleges 28 september.

Theoretische literatuurwetenschap als bijvak
Bijvakstudenten wordt gewezen op bovenvermelde colleges van prof. De Deugd; eventueel kunnen zij ook kiezen uit de colleges van prof. Teesing, dr. Maatje en mevr. Kunne.

Vergelijkende literatuurwetenschap middeleeuwen als bijvak
Zie het maandagmiddagcollege van prof. Gerhardt.

Vergelijkende literatuurwetenschap nieuwere tijd als bijvak
Zie de algemene colleges op donderdagmiddag van prof. Brandt Corstius en dr. Fokkema, en het college van prof. De Deugd.

• Westerse taal- en letterkunde

Doctoraal examen Oudgermaanse of Friese taal- en letterkunde
Ieder die met goed gevolg een kandidaatsexamen heeft afgelegd in de Duitse, Engelse, Nederlandse , Deense, Noorse of Zweedse taal- en letterkunde kan de Oudgermaanse of Friese taal- en letterkunde kiezen als hoofdvak van zijn studie voor het doctoraal examen. Als men voldaan heeft aan de didaktische en pedagogische eisen wordt bij het doctoraal examen in de Oudgermaanse of de Friese taal- en letterkunde onderwijsbevoegdheid verworven voor het vak van het afgelegde kandidaatsexamen. Inlichtingen over deze studies zijn dagelijks te verkrijgen op het Instituut voor Oudgermaanse, Friese en Skandinavische taal- en letterkunde, Biltstraat 131 (tel. 030-16096).
De Oudgermaanse talen (Gotisch, Oudengels, Oudfries, Oudhoogduits, Oudnoors en Oudsaksisch), de Germaanse godsdienstgeschiedenis, de naamkunde, de vergelijkende Germaanse taalkunde, alsmede het Middelfries, het Nieuwfries, de Friese letterkunde of (naar keuze) één der Skandinavische talen, kunnen (behoudens goedkeuring der subfaculteit) als bijvak bij een doctoraal examen gekozen worden; bij de meeste van de genoemde talen speelt ook het literaire aspekt een belangrijke rol. Inlichtingen hierover zijn dagelijks te verkrijgen op het Instituut voor Oudgermaanse, Friese en Skandinavische taal- en letterkunde, Biltstraat 131 (tel. 030-16096).

Besprekingscollege Slavistiek
Het besprekingscollege Slavistiek zal worden gehouden op 21 september a.s. om 11.00 uur in zaal 11 van het Academiegebouw.

Inleidende cursus voor eerstejaars neerlandici
Het collegejaar voor eerstejaars neerlandici begint met een korte inleidende cursus van 21-24 september. Zij die dit jaar de studie nederlands beginnen dienen hiertoe aanwezig te zijn op maandag 21 september om 10.00 uur precies in het Instituut De Vooys, Emmalaan 29, Utrecht. Het programma van de cursus is als volgt:
Ma 21: 10.00-10.15 uur: Korte inleiding op het programma van deze cursus. 10.15-11.00 uur: Waarom Nederlands studeren? (prof. dr. A. L. Sötemann). 11.00-11.15 uur: Pauze. 11.15-12.00 uur: Historische taalkunde (prof. dr. B. van den Berg).
Di. 22: 10.15-11.00 uur: Middelnederlandse letterkunde (prof. dr. W. P. Gerritsen). 11.00-11.15 uur: Pauze. 11.15-12.00 uur: Moderne taalkunde (dr. M. C. van den Toorn).
14.00-15.00 uur: Rondleiding UB: groep A1; Bibliotheek Inst.: groep A2. 15.00-16.00 uur: A2 B1 16.00-17.00 uur: B1; A1.

Wo. 23: 10.15-11.00 uur: Renaissance letterkunde (drs. W. Vermeer). 11.00-11.15 uur: Pauze. 11.15-1200 uur.: Taalbeheersing (dr W. Drop). 14.00-15.00 uur: Rondleiding UB: groep B2; Bibliotheek Inst.: groep C1. 15.00-16.00 uur: C1; C2 16.00-17.00 uur: C2; B2.
Do. 24: 10.15-11.00 uur: Moderne letterkunde (drs. L. H. Mostouvel). 11.00-11.15 uur: Pauze. 11.15-12.00 uur: Inleiding leraarsvak en opleiding (dr. J. S. ten Brinke). 14.00-15.20 uur: Informatie over studieprogramma en organisatie van het Instituut in gesprekken met docenten en ouderejaars-studenten. 18.00-20.00 uur: Gezamenlijk eten.

• Niet-Westerse taal- en letterkunde

Indonesische Talen
Dr. F. S. Eringa verzoekt allen die wensen deel te nemen aan colleges in Indonesisch (Bahasa Indonesia), klassiek Maleis, Javaans (Nieuw- en Oud) en-of Soendaas, aanwezig te zijn bij een bespreking te houden op maandag 28 september te 16.15 uur in het Instituut voor Oosterse talen (Nobelstraat 2B), of anders vóór deze datum schriftelijk aan hem op te geven: 1) welk(e) van de genoemde colleces zij wensen te volgen en 2) op welke uren zij eventueel reeds door andere colleges etc. bezet zijn (adres: Fred. van Eedenplein 31, Heemstede).

• Geschiedenis, kunstgeschiedenis, archeologie en muziekwetenschap

Colleges Middel- en Nieuwgrieks.
Op maandag, 28 september hoopt Dr. Bakker van 15.00 uur tot 17.00 uur een besprekingscollege (tevens inleidingscollege) te houden voor hen die een talenpracticumcursus Nieuwgrieks wensen te volgen.De data waarop de overige colleges Middel- en Nieuwgrieks beginnen zijn: maandag, 28 september 14.00 uur: tweedejaarscollege Nieuwgrieks. Donderdag 1 okt. 11.00 uur: werkcollege over de Rima Parigoritiki van Marinos Falieros (candidaten). Donderdag, 1 oct. 13.00 uur: werkcollege over de Nieuwe Poëzie van de 30-er jaren (derdejaars). Donderdag, 1 oct. 14.00 uur: college 'Nieuwgriekse teksten' (tweede- en derdejaars).

Instituut voor geschiedenis
De besprekingskolleges vinden plaats op 21 september. Voor eerstejaars om 12.00 uur. Voor tweedejaars om 2 uur. Voor derdejaars om 3 uur. De kolleges beginnen met ingang van 28 september. Een volledig kollegerooster vindt men op de aanplakborden van het Instituut voor Geschiedenis. De kolleges van prof. Acker (geschiedenis van het verre oosten) vinden plaats op dinsdag van 1-2. uur op het Instituut voor Geschiedenis. Belangstellenden zijn van harte welkom.

Collegerooster Theaterwetenschap.
Besprekingscollege: donderdag 24 september, 17.15 uur. Eerste collegedag: maandag 28 sept. maandag, 14.00-16.00 uur: colloquium sociologie van de massamedia, o.l.v. Jan Deering (van 28 sept. t.m. 26 okt.; voor allen die het practicum videodramaturgie op donderdag volgen); 14.00-16.00 uur: werkcollege toneelkritiek, prof. de Leeuwe (vanaf 2 nov. voor hoofd- en bijvakstudenten en belangst.); 16.00-18.00 uur: werkcollege bronnen van de modern dance, drs. Uitman (voor hoofd- en bijvakstudenten en belangst.), dinsdag, 14.00-16.00: werkcollege propedeuse dramatologie, prof. de Leeuwe (voor jongerejaars hoofdvakstudenten en belangst.); 16.00-18.00 uur: werkcollege decorprenten van de Amsterdamse schouwburg in de 18e eeuw, prof. de Leeuwe (voor ouderejaars hoofdvakstudenten); 16.00-18.00 uur: werkcollege apparaat tot de studie der theaterwetenschap, drs. Uitman (voor jongerejaars hoofdvakstudenten en belangst.), donderdag 15.00-17.00 uur: practicum videodramaturgie, o.l.v. Stephan Felsenthal (voor hoofd- en bijvakstudenten en belangst.); 17.00-18.00 uur: voordrachtscollege politiektheater, prof. de Leeuwe (voor hoofd- en bijvakstudenten en belangst.).
Alle colleges vinden plaats in het Instituut voor Theaterwetenschap, Drift 21.

Diergeneeskunde

College Exacte Logica.
Voor niet-wiskundigen - zie mededeling onder Centrale Interfaculteit.

Sociale wetenschappen

Prof. dr. H. Th. Fischer nam afscheid.
Op 3 september j.l. nam prof. dr. H. Th. Fischer, hoogleraar in de volkenkunde en de vergelijkende volkenkunde afscheid. Hij wordt in april 1971 70 jaar. Prof. Fischer sprak over het onderwerp: Etikette.
Enkele hoofdgedachten:
1) Na een algemeen overzicht van het begrip etikette in verschillende toepassingen en met z'n verschillende eigenaardigheden in onze samenleving beschrijft prof. Fischer de moeilijkheden die de culturele antropoloog op dit punt bij zijn veldwerk ontmoet. Komend uit een andere cultuur met andere regels bemerkt hij hoe belangrijk het is naast grondige kennis van de taal van het volk vooral de etikette, de manieren van het volk te leren kennen. Hij haalt hier de voorbeelden van A. Kruyt (de zendeling) en A. Grimble aan.
2) De etikette is vanzelfsprekend voor wie in een bepaalde cultuur of subcultuur worden geboren. Fouten maken tegen de etikette is weliswaar geen misdaad, maar toch een fout welke ernstiger gevolgen kan hebben dan de overtreding van een rechterlijke norm. (Talleyrand).
3) Etikette kan personen en groepen met elkaar verenigen, maar ook kan zij tot doel hebben de scheiding tussen zogenaamde rangen of klassen te benadrukken. Binnen de zo gediffierentieerde grotere sociale eenheden weten de individuen en groepen welke status zij bezitten, dan wel wensen te bezitten. Het zijn vooral de heersende klassen die aan een vage, schijnbaar vormeloze etikette de voorkeur geven omdat deze veel moeilijker door degenen die op de maatschappelijke ladder willen opklimmen, eigen kan worden gemaakt.
4) 'A man is known by the company he keeps'. De formule OSM te weten ' ons soort mensen' verwijst naar de 'in-group', die bovendien wordt gekenmerkt door het spreken van hetzij een bepaald lokaal dialect, dan wel door het z.g. AB (Algemeen Beschaafd) waarnaast in de nederlandse hogere sociale millieu's het AP (Aristocratisch Plat) wordt gesproken. Tenslotte wijst prof. Fischer nog op de relatie etikette en rassenverschillen in Amerika.

College exacte logica.
voor niet-wiskundigen - zie mededeling onder Centrale Interfaculteit.

Algemene mededeling. Uitnodiging:
Wij, een groep docenten en studenten uit de subfaculteit psychologie, nodigen nakandidaten in de sociale wetenschappen uit hun hoofdrichting (alleen voor psychologie studenten) of nevenrichting (voor alle studenten in de sociale wetenschappen) te doen binnen onze projectgewijze opgezette werkgroep. We werken vanuit de vraag: Welke is de betekenis van de sociale wetenschappen voor onszelf en voor onze samenleving. Voor geïnteresseerden die vanuit dat kader willen (mee) werken hebben we een bijeenkomst gepland op woensdag 23 september om 2 uur; plaats: 6e verdieping Psychologisch Laboratorium Varkenmarkt 2 Tel: 26555.

• Sociaal culturele wetenschappen

Colleges Indonesisch.
Zie onder letteren; niet westerse taal- en letterkunde.

Sociaal Culturele Wetenschappen
Prof. Dr. J. Prins vertoeft vanaf 10 september a.s. tot 2 oktober in het buitenland .

Avondwerkgroep blok A 2e jaars sociologen
Bij voldoende belangstelling bestaat de mogelijkheid tot het oprichten van een avondgroep, voor diegenen voor wie het normale 'full-time' werkgroepenrooster moeilijkheden oplevert.
Werkstudenten, en anderen, die hiervoor belangstelling hebben; c.q. inlichtingen wensen, kunnen zich schriftelijk wenden tot het 'Plan-Bureau Avondwerkgroep'. p.a. Livingstonelaan 1210, danwel rechtstreeks contact opnemen met Mevrouw Smiet-van Vught-Thyssen, Sociologisch Instituut.

College: jeugd in sociologisch perspectief
Niet-sociologie-studenten, zoals pedagogen, juristen e.a., die het college van prof. van Hessen: 'Jeugd in sociologisch perspectief' wensen te volgen, wordt gevraagd zich voor 30 september op te geven bij: J. Möller, Trans. II, de Uithof, kamer 20.14.11 (toestel 1880) tot 20 september. A. M. van der Heiden, Trans. II, de Uithof, kamer 20.19.11 (toestel 1945) na 20 september.
Na 30 september worden geen aanmeldingen meer verwacht. De colleges worden elke vrijdag gegeven van 14.00 uur tot 16.00 uur, Trans. II, de Uithof, zonder tegenbericht in zaal 20.21.07. Het eerste college wordt gehouden op 25 september a.s.

• Psychologie

Theoriediscussiegroep Prof. van Parreren
Op dondag 22 oktober a.s. begint een nieuwe theoriediscussiegroep onder leiding van prof. van Parreren. Als uitgangspunt dient het boek: J. A. Fodor, Psychological explanation, an introduction to the philosophy of psychology (Random House, New York 1968). Belangstellende kandidaten en afgestudeerden, ook in andere vakken dan psychologie dienen zich spoedig aan te melden bij mej. A. Kroon, kamer 5.12 van het Psychologisch Laboratorium. (Maximum aantal deelnemers is 18). De laatste bijeenkomst van deze groep is in januari 1971.

Spreekuur prof. van Parreren
Het wekelijkse spreekuur van prof. van Parreren op donderdag van 14.30 tot 15.30 uur zal hervat worden op donderdag 17 september a.s.

Tentamen ontwikkelingspsychologie voor voorkandidaten psychologie:
Zie bericht onder opvoedkunde.

• Opvoedkunde

2e jaars tentamen Orthopedagogiek (prof. dr. W. E. Vliegenthart).
Dit tentamen wordt gehouden op woensdag 14 oktober. Tijd en plaats worden nog nader bekend gemaakt. Opgave vóór 2 oktober bij de administratie van het Pedagogisch Instituut, Trans 14.

Spreekuur prof. dr. W. E. Vliegenthart.
Prof. Vliegenthart zal zijn spreekuur hervatten op woensdag 14 oktober van 11.00 - 12.00 uur.

Historische Pedagogiek voor 2e jaars.
In tegenstelling tot het U-bericht van 28 augustus 1970 is het eerste besprekingscollege vastgesteld op woensdag morgen 14 oktober van 8.45 tot 10.15 uur. Plaats: Academie gebouw, zaal 16.

Tentamen ontwikkelingspsychologie voor 3 e jaars pedagogiek- en psychologie studenten.
Voor voorkandidaten pedagogiek en psychologie die vóór september 1969 met de studie begonnen zijn 3e jaars en ouder) zal op vrijdag 25 september te 14.00 uur in zaal 16, Academie gebouw, een schriftelijk tentamen gehouden worden over de literatuur van het college jaar '69-'70.
Deze literatuur bestaat uit tweegedeelten van Mevrouw Vermeer en van dr. Kohnstamm.
Het gedeelte van Mvrouw Vermeer bestaat uit:
1. Langeveld, Das Kind in der Welt des Kindes.
2. Stone and Church, Beknopte ontwikkelings psychologie.
3. Erikson, Het kind in de samenleving (gedeeltelijk)
4. Vermeer, Spel en spelpedagogische problemen (gedeeltelijk)
Het gedeelte van dr.Kohnstamm bestaat uit:
5. Maya Pines, Kinderen kunnen méér.
6. Dennis, Readig in child psychology, 2nd, ed., Prentice Hall N.Y. 1963 of later. later.
III-2; IV-4; V-1; VI-5; VII-1; VIII-2 en -4; IX-4 en - 6 X-5.
7. Kohnstamm, Taalontwikkeling en milieu. Voor pedagogiekstudenten geldt voortaan dat beide onderdelen van het tentamen onafhankelijk van elkaar voldoende gemaakt moeten worden
Voor psychologiestudenten geldt voorlopig nog een compensatie regeling: een onvoldoende voor het ene gedeelte kan, mits geen '4' of lager, gecompenseerd worden door een ruim voldoende of hoger voor het andere gedeelte. Haalt men voor een van beide onderdelen een ruim voldoende of hoger, maar voor het geheel onvoldoende, dan is men voor het eerste gedeelte vrijgesteld bij het volgende tentamen.
Het gedeelte van mevrouw Vermeer telt in de totaalbeoordeling zwaarder dan het (minder omvattende) gedeelte van dr. Kohnstamm. Diegenen die o.l.v. de assistenten van dr. Kohnstamm een 'eigen onderzoek' gedaan hebben kunnen volstaan met de nummers 5 t.m. 7, en doen daarenboven
8. Bruner, The course of cognitive growth (stencil).
9. Scott, Early experience and the organisation of behavior.
In september en december kunnen alleen die studenten aan het verkorte B.-tentamen deelnemen die al een eigen onderzoek gedaan hebben of daarmee bezig zijn. Dus geen studenten die zich niet reeds vóór de vakantie voor het 'eigen onderzoek' hebben aangemeld. Opgave voor deelname aan het observatie practicum o.l.v. Mevrouw Vermeer is niet meer mogelijk daar de deelnemerslijst reeds overtekend is. Aan dit praktikum kan dus uitsluitend deelgenomen worden door de derde jaars die hun tentamen ad. a. reeds (voldoende) hebben afgelegd.
Er wordt met nadruk op gewezen dat bovenstaande regeling alleen geldt voor de in september en december 1970 te houden tentamens. Hoe de regeling na 1 januari zal zijn is, in verband met het vertrek van de heer Kohnstamm nog niet zeker. Bij het september- en december tentamen zullen t.a.v. de stof van de heer Kohnstamm multiple choice items toegepast worden.
Pedagogiek studenten worden erop gewezen dat de betreffende literatuur op gave op blz. 31 van de nieuwe studiegids enkele fouten bevat.

Andragogiek
Degenen die overwegen het kandidaats programma andrologie te gaan volgen worden hierbij uitgenodigd tot een vergadering te houden op woensdag 30 september a.s. om 19.30 uur in het academie gebouw. Op genoemde vergadering zullen inlichtingen over de studie in de andragogiek worden verschaft en zal het programma van de studie ter bespreking worden gesteld.

Tentamen Andragogiek Eerste Jaar
Tijd: maandag 12 oktober van 9.15-12 uur. Plaats: zaal 16 van het Akademiegebouw.
Tentamenstof:
1. Batten, The non-directive approach in group and community work.
2. Klein, From philantropy to social work.
3. Ten Have, Vorming (Hfdst. 2, 3, 10).
4. Vormingswerk, een oriëntatie. (Behoudens II, 1).
5. Enige stencils en artikelen.
Opgave vóór 30 september bij de administratie van het Pedagogisch Instituut, Trans 14.

Werkgroepen na-kandidaats antropologie
Degenen die zich nog voor de werkgroep van eind januari willen opgeven dienen dit schriftelijk en zo spoedig mogelijk te doen bij drs. A. K. de Vries, Pedagogisch Instituut. Zij die zich reeds hebben opgegeven en worden ingedeeld bij de werkgroep van november kunnen begin oktober nader bericht verwachten.

Mededeling voor de studenten die gestart zijn met de colleges Algemene Didactiek in januari 1970!
Groep V (vrijdaggroep) begint op 2 oktober a.s. van 13.00-15.00 uur in zaal 25 Achter de Dom. Groep VI (dinsdaggroep) begint op 6 oktober a.s. van 19.00-21.00 uur in zaal 8, Academiegebouw.

College inleiding in de didactiek der biologie en bijvakcollege.
Zie onder wiskunde en natuurwetenschappen, biologie.

Centr. interfaculteit

Logica
Dr. D. van Dalen zal een college Exacte Logica voor niet-wiskundigen geven in het eerste semester. Op 30 september zal om 13.15 uur een oriënterende bespreking gehouden worden in zaal 16 van het Universiteitsgebouw. Tevens zal dan de geschiktste tijd en plaats bepaald worden. Belangstellenden zijn welkom.

Aardrijkskunde en Prehistorie

Inschrijving blokkenprogramma 3e jaars
Zoals op pag. 28 van de studiegids van het Geografisch Instituut vermeld wordt, kan slechts aan het blokkenprogramma worden deelgenomen na een verplichte inschrijving. Men kan zich hiervoor persoonlijk opgeven bij drs. M. de Smidt (kamer 16.14.04) op woensdag 23 september van 9.00-13.00 uur en donderdag 24 september van 14.00-17.00 uur. Gelieve de blauwe kaart mede te brengen.

Colloquium voorbereiding niet-westers leeronderzoek
Het colloquium voor doctoraal-studenten sociale geografie van de ontwikkelingslanden van prof. Hinderink en drs. Sterkenburg zal worden gehouden op woensdagmorgen van 9.15 tot 12.00 uur, te beginnen op woensdag 30 september, in Transitorium II, zaal 16.04.10.

Colloquium community development
Het colloquium 'community development' van drs. P. G. N. Peppelenbosch vangt aan op donderdag 1 oktober (zaal 16.04.07). Dit colloquium is bestemd voor de doctoraalstudenten sociale geografie der ontwikkelingslanden, die betreffend colloquium nog niet eerder hebben gevolgd.

College Arabische wereld
Het college 'De Arabische Wereld' van drs. P. G. N. Peppelenbosch vangt aan op donderdag 8 oktober om 9.00 uur (zaal 00.08.08). Dit college is bestemd voor de 2e jaars studenten sociale geografie.

Colleges algemene didactiek
Zie sociale wetenschappen; opvoedkunde.

Bodemkunde
Zie onder wiskunde en natuurwetenschappen, geologie en geofysica.

College exacte logica
Voor-niet-wiskundigen — zie mededeling onder Centrale Interfaculteit.

Weekblad 2e jaargang nr. 5 18 september 1970

Utrechtse Universitaire Reflexen

„U" gaat binnenkort naar het Beetshuis in de Boothstraat.

Hildebrand.

Werkgroep Nieuwsvoorziening wetenschappen
De Senatus Contractus heeft in zijn vergadering van 10 september j.l. besloten een werkgroep in te stellen die de problemen rond de nieuwsvoorziening op wetenschappelijk terrein gaat bekijken.
Wetenschapsjournalisten en de raad van voorlichtingsambtenaren hebben (zie U van 4 september jl.) een aantal wensen geformuleerd die behandeld zullen worden. Voorzitter van de werkgroep wordt prof. dr. Sj. Groenman. De leden worden uit alle faculteiten gerecruteerd.

BON (niet voor U.S.F.-leden)

Ja, ik neem een abonnement op het blad TROOF voor het jaar 1970/71 en verklaar het abonnementsgeld ad *f* 10,— binnen twee weken over te maken op giro 40 50 51 t.n.v. Fiscus Stichting Trophonios.

Naam: .....

Adres: .....

Plaats: .....

Handtekening: .....

Datum: .....

NIET voor U.S.F.-leden!

Opsturen naar: Zakelijke Leiding Troof
Wilhelminapark 23
Utrecht.

Trophonios wordt afgekort en uitgebreid tot .....

troof

Het Utrechtse studentenblad Trophonios gaat met ingang van heden een nieuwe koers varen. Trophonios heet van nu af aan Troof en daarmee is een miniem stukje spreektaal tevens schrijftaal geworden, want al geruime tijd gebruiken insiders het woord Troof in plaats van het gewijde en plechtstatige Trophonios. Nomen est omen. De nieuwe koers van Trophonios behelst dan ook aanmerkelijk meer dan een eenvoudige naam-afkorting. Het blad zal voortaan elke twee weken verschijnen en een heel ander jasje aankrijgen dan de vroegere Trophonios droeg. Het formaat is sterk gewijzigd, het aantal pagina's wordt gevoelig uitgebreid (12 pagina's kwartoformaat) en het drukprocédé is van boekdruk veranderd in offset, dat meer illustratie- en lay-out mogelijkheden te bieden heeft. Behalve de vorm is vanzelfsprekend ook de inhoud van het blad op de helling gegaan.

De bedoeling is dat Troof tot een soort Utrechts Oppositioneel Tweekblad zal uitgroeien. Dat is nog al wat voor een studentenblad! Om dit pretentieuze plan bij voorbaat een serieuze realiseringskans te geven heeft Troof zich weten te verzekeren van de medewerking van een groep kritische journalisten en persfotografen uit Utrecht, die samen met een aantal studenten en incidentele medewerkers het Redaktionele Kollege der Troofmakers (R.K.T.) gaan vormen.

Een kernredaktie bestaande uit drie studenten behartigt permanent de lopende Troofzaken en is altijd bereikbaar op het USF-bureau (Wilhelminapark 22 — tel. 510911). De Troofmakers zullen op gezette tijden in het openbaar vergaderen. Medewerkers, kritikasters en tipbrengers van elke signatuur zijn dan welkom.

Natuurlijk blijft Troof, uitgegeven door de Stichting Trophonios, uitvoerig en kritisch aandacht schenken aan het universitaire bedrijf in de meest ruime zin van het woord, terwijl ook het USF-nieuws in het blad zal worden opgenomen. Daarnaast echter zal kritisch, oppositioneel en (toe maar!) alternatief het gemeentebeleid in Utrecht aan de orde gesteld worden. De al dan niet slinkse bezigheden van Bredero's Bouwbedrijven in Utrechts kom, de arbeidssituatie bij Werkspoor, de chemische luchtverontreiniging op en rond het industrieterrein Lage Weide en de verhoopte prestaties van de F. C. Utrecht; het komt allemaal meedogenloos voor het Troof-voetlicht. De Troofmakers zullen er daarbij steeds op gespitst zijn om die details of essentialia te vermelden die in de gewone pers tot heden toe onvermeld bleven uit economische, partijpolitieke, manipulatieve of prestigeoverwegingen.
De leden van de Grote Groeiende Utrechtse Hippe Hap (G.G.U.H.H.) kunnen wellicht een graantje meepikken uit het kulturele undergroundvoer, dat de Troofmakers hen zullen pogen voor te schotelen.
Een ambitieuze, misschien zelfs irreële en hoogdravende konceptie. Natuurlijk. Nog pretentieuzer — of is het 'jeugdig enthousiasme dat zich wreekt in een ijskoude bekoeling'? — is het dat Troof denkt zijn plannen ook nog gestalte te kunnen geven. Maar de beoordeling daarvan is te zijner tijd geheel aan U.

Iets over de oude koers van Trophonios.

Trophonios neemt afscheid
Deze drastische koerswijziging vraagt om 'n motivatietoelichting. Alvorens die te geven een paar woorden van droefenis en heimwee met betrekking tot de oude Trophonios, geschreven met zilte tranen in de ogen (u kent dat).
Trophonios — ontstaan vanwege de censuurregeling van Sol Justitiae — heeft maar zes jaargangen gehaald en kan dus niet arrogant en trots bogen op een zo diep verleden als het Amsterdamse Propria Cures, dat als zijn voornaamste kwaliteit steeds weer zijn leeftijd ten tonele voert. Trophonios heeft kort, maar hevig geleefd, want in de zes jaren van zijn bestaan heeft het blad zich een geduchte plaats verworven tussen de Nederlandse studentenbladen. In de Groene Amsterdammer van 29 augustus j.l. spreekt Paul Brill in een artikel over de Nederlandse Studentenpers over Trophonios als een blad, 'dat zich in zijn zesjarig bestaan tot één van de beste studentenbladen heeft ontwikkeld'.

Trophonios heeft veel geruchtmakende artikelen gepubliceerd, die dan vervolgens met graagte geciteerd en vermeld werden in de Grote Burgerlijke Pers. Van professoren als Nuboer, Gonda en Hooykaas kan ik me levendig voorstellen dat ze met 'gemengde gevoelens' (we blijven diplomatiek) aan Trophonios zullen blijven terugdenken. Elk studentenblad in die dagen dat wilde meetellen behoorde minstens éénmaal door de wetsdienaars in beslag genomen te zijn. Dat geluk heeft Trophonios ook gesmaakt. Nummer 27 (13 mei 1966) van de tweede jaargang werd in beslag genomen, omdat het een foto van Beatrix van Oranje (landsvrouwe in spe) als pin-up-girl bevatte. Studentenbladen waren er ook op uit om geheime stukken en rapporten via hun kolommen in de openbaarheid te brengen. Zo haalde hoofdredacteur Kees Jan Snijders in november 1966 het geruchtmakende huzarenstukje uit om het geheime rapport Maris te publiceren. Een andere keer bracht de redaktie o.l.v. Wouter Koning de grote pers op een dwaalspoor door te vermelden dat de redaktie na een konflikt met het stichtingsbestuur was afgezet. Bekend van Trophonios waren vooral de dikke kerstnummers en de vele afscheidsstukken die redakteuren voor elkaar plachten te schrijven.

We vroegen oud-hoofdredakteur Wouter Koning op een vroege, winderige zondagmorgen naar zijn mening over de nieuwe Troof-formule. Hij was het er wel mee eens, maar had toch zijn reserves: 'Hoe deze formule zal uitpakken, moet nog blijken.

Ik ben bang dat men zich te eenzijdig wil richten op de politieke acties in Utrecht. Een groot deel van het lezerspubliek is hier maar ten dele in geïnteresseerd. Troof moet ook wat meer vrijblijvende stukken gaan brengen. Over surréalisme en film bijvoorbeeld'.

Het waarom
Zonder te willen vervallen in een antagonistische ideologie-tutti frutti (Zei de Franse romanschrijver Jean Sullivan niet 'Tranen op een gezicht zijn belangrijker dan ideeën om een jongeman tegen onrecht in het geweer te brengen'?) lijkt het dienstig de motieven die tot het omgooien van het Trophoniosroer leidden wat te expliciteren.
Troof kan niet los gezien worden van de veranderingen die zich het afgelopen jaar voltrokken in de kring van de studentenoppositie en de grondraadsbesturen in Nederland. Lange tijd waren de grondraden en dus ook de USF geheel opgenomen in de universitaire en ministeriële overlegorganen, waar zij op de bres stonden voor de onderwijs- en leefbaarheidbelangen van de studenten. De studentenoppositie (Studenten Vak-Beweging-SVB) was de stimulans hiertoe. Evenals vele andere studentenorganisaties kwam de USF geleidelijk maar zeker tot de konklusie dat de resultaten van dit overleg nauwelijks opwogen tegen de eraan bestede tijd en energie. Bovendien ging men onder invloed van brede studie van maatschappijkritische literatuur beseffen dat de positie van de student te zeer verankerd ligt in ons huidig maatschappelijk bestel om effektief en ingrijpend veranderd te kunnen worden. Onze samenleving zou een gedemokratiseerde universiteit afstoten of isoleren en een gedemokratiseerd onderwijs zou studenten afleveren die voor de industrie totaal inacceptabel en daardoor brodeloos zouden zijn. Daarentegen is niet alleen de positie van de student onbevredigend en aan veranderingen toe, zo redeneerde en konstateerde men, maar de positie van elk bewust denkend mens in onze maatschappij is uitgesproken 'unheimisch'.

Tegen deze achtergrond stelden de USF en de Utrechtse studentenopposanten zich tot taak om het politieke inzicht en aktieve engagement van haar leden en sympathisanten, liefst samen met andere kritische mensen in Utrecht, te gaan opvoeren. Dit gebeurt via demonstraties, aktiegroepen. scholingsgroepen, muurkranten, pamfletten enz. Een verbreed studentenblad loopt keurig synchroom met deze verbrede studenten-view. Troof zal dan ook meer aandacht gaan schenken aan buiten-universitaire oppositie dan Trophonios dat deed. Daarbij mag men denken aan kabouters, Dolle Mina's, milieuhygiënisten, en kommunards, maar ook aan politieke clubs, dienstweigeraars en stakende arbeiders.

Op het gebied van de aparte studentenvoorzieningen (studentenhuisvesting, psychologisch adviesbureau voor studenten, mensa, studentensport etc.) wordt er door de USF in de Beleidsraad nog wel intensief vergaderd en overlegd met de universitaire autoriteiten. De USF pleit er steeds voor om deze aparte studentenvoorzieningen te laten opgaan in de algemene samenleving te verkleinen. Het openstellen van een studentenvoorziening als het studentenblad Trophonios past geheel in deze ook door de universiteit onderschreven inpassingsideologie.

Financiering en organisatie
Het is geen sinecure om een breed en pretentieus opgezet blad als Troof financieel en organisatorisch staande te houden. Te meer niet, omdat managers (lieden van middelbare leeftijd — grijzend aan de slapen en een tikkeltje korpulent — die met hun uit aula- en markapockets weggegriste Harvardkreten in snelle peugeots 404 en Mercedessen 220 SE het ontredderde land doorkruisen om even efficient orde op zaken te stellen) in studentenoppositionele kring onpraktisch dun gezaaid zijn. Een daartoe vrijgesteld zakelijk leider zal zorg dragen voor de administratie, de advertentie-exploitatie en de verkoop van Troof, die de eerste keer verschijnt in een oplage van zo'n 15.000 exemplaren. Om deze zakelijke leider heen is voorlopig een kommissie van drie man gegroepeerd ter assistentie. Alle USF-leden krijgen Troof gratis in de bus of op de deurmat. De USF heeft namelijk voor haar leden een kollektief abonnement genomen, terwijl ze daarnaast faciliteiten van administratieve en ruimtelijke aard ter beschikking heeft gesteld van de Troof-redaktie en administratie. Op grond van gemaakte afspraken ontvangt het verbrede studentenblad Troof voorlopig ook nog financiële steun van de universiteit. De overige inkomsten moeten gepuurd worden uit de advertentie-acquisitie en de abonnementsgelden. Een intensieve en fleurige introduktiepropaganda is voor Troof opgezet. Daarbij zal gepoogd worden om het studentenblad Troof met de brede, Utrechtse, oppositionele inhoud af te zetten in een eveneens verbrede kring.

Zo zullen HBO-ers, scholieren, werkende jongeren, aktiegroepers, politici, autoriteiten en professoren uitgenodigd worden om een abonnement te nemen op Trophonios-nieuwe-stijl TROOF. Aldus hoopt men de geleidelijk en gelijkopgaand met de ideële basis ook de financiële basis van Troof te verbreden en te verstevigen.

Ook u.
De lezers van 'U' worden bij deze uitgenodigd om zich te abonneren op de nieuwe Troof. Als u USF-lid bent, krijgt u het blad automatisch toegestuurd. In alle andere gevallen kunt u zich voor *f* 10,— per jaar verzekeren van een regelmatige toezending van Troof. U bent dan van stonde af aan betrokken bij 'n interessant experiment in het vaderlandse studentenwereldje. Haal de oppositie in huis. Dat is opwindend en prikkelend en daarbij onmisbaar voor het scherpen en voeden van uw kritische geest en kreatieve denkkracht.
Kennismakingsexemplaren van de gloednieuwe Troof zijn vanaf nu voor iedereen gratis verkrijgbaar op het adres: Wilhelminapark 22-23, Utrecht (510911). Daarna zult u beslist abonnee willen worden. Ook dat kan, tenminste wanneer u als tegenbaat voor het verkrijgen van Troof maar tien guldens stort op gironummer 405051 t.n.v. Fiscus Stichting Trophonios met vermelding 'abonnement 70-71'.
Tot ziens in Troof, wat wat is een geplogener en bevattelijker einde dan een betalingsoproep gekoppeld aan een gironummer?
Piet heeft het u verteld en Anne houdt u beslist verder op de hoogte. Het is 's mans werk (verg. 'U' jrg. 2, nr. 3, blz. 3)

Piet van Asseldonk

Centrale interfaculteit en Bureau Vormingswerk

Mededeling Centrale Interfaculteit en Bureau Vormingswerk
Onderwijscolleges
Ieder jaar worden uit het totale collegepakket van deze Universiteit een aantal colleges geselecteerd, die naast ieders studieprogramma de aandacht vragen. Deze colleges zijn zoals de colleges uit alle onderwijsprogramma's alleen toegankelijk voor studenten in het bezit van een collegekaart en voor toehoorders(x). Door samenwerking tussen Centrale Interfaculteit en Bureau Vormingswerk is een volledig collegeprogramma van deze faculteit opgenomen. De motivering is, zoals bij het collegerooster van de Centrale Interfaculteit is vermeld, dat de studie van de wijsbegeerte een noodzakelijkheid is bij een universitaire opleiding.

Van de Centrale Interfaculteit
Hieronder treft u een rooster aan van alle wijsgerige colleges en werkgroepen, cursus 1970-1971. Dit rooster, dat ook wijsgerige colleges en werkgroepen bevat die binnen het kader van andere faculteiten worden gegeven — is niet alleen gemaakt voor studenten van de centrale interfaculteit. Het behoort ook tot de taak van de C.I.F. de belangstelling van alle studenten van alle (sub-) faculteiten te vragen voor de wijsbegeerte. De studenten in de godgeleerdheid vinden hierin een deel van hun eigen collegerooster terug, terwijl de studenten in de geneeskunde, de rechten, de wiskunde, de natuurkunde, de letteren, de sociale wetenschappen en de aardrijkskunde en praehistorie daarin menig college vermeld zullen vinden dat in het bijzonder hun aandacht vraagt.
Elk college van de centrale interfaculteit is daarom ook in beginsel voor iedereen toegankelijk; de aangegeven bestemming dient opgevat te worden als een indicatie van het vereiste niveau.

Werkgroepen, colloquia en practica hebben een meer bepaalde en beperkte opzet dan de colleges. Hierin wordt in kleine groepen een tekst of bepaald onderwerp behandeld, waarbij van de deelnemers regelmatig een eigen bijdrage op niveau wordt gevraagd. Vandaar dat de toegang daartoe meestal beperkt is, en toestemming van de docent moet worden gevraagd, indien men niet behoort tot degenen waarvoor de werkgroepen e.d. in eerste instantie zijn bedoeld.

Van verschillende studierichtingen
Mevr. drs. D. J. L. M. de Beaufort-Sickinge werkcollege Aperçu de la littérature négroafricaine (voetaal Frans) Instituut van inpassing voor Voortgezette opleidingen, aanvang: 25 september.
dr. J .Brandt Corstius Het literaire expressionisme Academiegebouw, kamer 11, tijd: donderdag, 15.00 uur.
Mej. dr. J. L. de Bruijne, De eerste eeuwen van Moslem overheersing in India (13e-16e eeuw) Nobelstraat 2b. Aanvang: 25 september.
dr. D. van Dalen. Exacte logica (voor niet-wiskundigen) plaats en tijd in overleg met de toehoorders.
mr. I. H. Ph. Diederiks Verschoor, college luchtrecht (1e colleges) daarna souvereiniteitsvraagstukken. Academiegebouw, zaal 3. Aanvang: 14 september.

Aanvang en plaats van de colleges.
De opgesomde colleges beginnen op 28 september a.s., tenzij hieronder anders is vermeld, achter de verklaring van de plaatsaanduidingen:
AD is Achter de Dom, zaal... DP is Domplein, zaal... F is Filosofisch Instituut, G is Instituut voor geschiedenis, M is Mathematisch Instituut, Budapestlaan 6, De Uithof, MG is Molengraaff Instituut, Nieuwe Gracht 58-60 (aanvang 15 sept.), NK is Neurologische Kliniek, Nic. Beetslaan 24, S is Sociologisch Instituut, Transitorium II, De Uithof, T is Theologisch Instituut, Transitorium II, De Uithof (aanvang 21 sept.), TF is Instituut voor theoretische Fysika, Maliesingel 23, TR. 1 is Transitorium I.

Rooster
Maandag: prof. dr. A. H. T. Meyer, Logika (opleiding) 1e jaars wijsbegeerte voor studenten wijsbegeerte gevolgd door practica. Hoorcollege, duur: hele cursus. Plaats: F, 10.00-11.00 uur.
prof. dr. W. van Dooren Geschiedenis van de nieuwere wijsbegeerte aan de hand van geschriften in dialoogvorm. Studenten wijsbegeerte en belangstellenden. Mengvorm. Duur: hele cursus. Plaats: F, 14.00-16.00 uur.
prof. dr. W. van Dooren. Habermas: 'Erkenntnis und Interesse' en andere werken, studenten wijsbegeerte en belangstellenden. Mengvorm, duur: hele cursus. Plaats: F, 16.00-17.00 uur.
drs. F. S. Eringa Elementair Indonesisch (Bahasa Indonesia) Nobelstraat 2b, tijd: 16.15 uur. Aanvang: 28 september.
prof. dr. M. I. Gerhardt. Kerk en geestelijkheid in de middeleeuwen (lectuur van teksten) Ramstraat 31-33 Tijd: maandag 3.30-5.00 uur. Aanvang: 28 september.
prof. dr. J. Gonda. Indische cultuur (godsdienst) geschiedenis Nobelstraat 2b, tijd: donderdag 16.15. Aanvang: 1 oktober.
dr. J. C. A. van Herten. Elementair latijn Academiegebouw, zaal 14, tijd: dinsdag en donderdag 17.00 uur. Aanvang: 6 oktober.
dr. J. C. A. van Herten. Elementair (oud) Grieks Academiegebouw, zaal 14. tijd: maandag 16.00 uur. Aanvang: 5 oktober.
dr. J. C. A. van Herten. Elementair (oud) Grieks Achter de Dom, zaal 25. Tijd: donderdag 15.00 uur. Aanvang: 5 oktober.
dr. B. J. Hoff. Taalkundig fieldwork. Wilhelminapark 12. Tijd: maandag 15.00-17.00 uur. Aanvang: 2e semester.
drs. J. P. M Geurts en drs H. Koningsveld, A.-colloquium wijsbegeerte v. d. natuurwetenschappen. Hoofd-bijvakstudenten Wijsbeg.-Natuurwetenschappen. Werkgroep 1 x per 14 dagen gedurende het gehele jaar. Plaats: F, 16.00-18.00 uur.
drs. J. P. M Geurts en drs H. Koningsveld, B-colloquium wijsbeg. v. d. natuurwetenschappen en capita selecta-colleges. Hoofdvakstudenten wijsbegeerte van de natuurwetenschappen. Werkgroep en college. Plaats: F, 19.00-22.00 uur.

Dinsdag
dr. V. Brümmer. Geloven en Weten. 3e jaars theologie-Hoofdvak wijsbegeerte Godsdienstwetenschap-belangstellenden. Hoorcollege, duur: 1 semester. Plaats: T, 9.00-11.00 uur.
drs. H. Manschot en drs Th. H Zweerman Tekstlezing. Ouderejaars (theologie) Werkgroep max 15 pers. Duur: 1e semester. Plaats: T, 10.00-12.00 uur.
prof. dr. J B Ubbink. Wijsbegeerte van de exacte natuurwetenschappen Hoofd-Bijvakstudenten Wijsb. v. d. Natuurwetenschappen. 1 uur college en 1 uur nabespreking. Duur: hele cursus. Plaats: F, 10.00-12.00 uur.
prof. De Leeuwe. Voordrachtscollege Politiek Theater (Piscator, Hockhuth e.a.) Instituut voor Theaterwetenschap, Drift 21. Tijd: donderdag 17.00-18.00 uur. Aanvang 1 oktober.
drs. A. W. M. Mooy. Gesprekscollege: model en geneeskunde. Kleine zaal van de Kliniek voor Neurologie. Tijd: donderdag 19.15-20.00 uur. Aanvang: 22 oktober.
dr. H. Nauta, Mechanica. Transitorium I, tijd: maandag 9.15-11.00 uur. (1x vrijdag 30 oktober 11.15-13.00 u.) Aanvang: 26 oktober.
prof. dr. C. L. Patijn. De buitenlandse politiek van Amerika. Academiegebouw. Tijd: vrijdag 11.00-12.00 uur. Aanvang: 25 september.
prof. dr. J. F. M. de Raad. Inleiding sedimentologie. Grote zaal Geologisch Instituut. Tijd: dinsdag 10.15-11.00 uur. Aanvang: 1 oktober.
prof. dr. E. Reeser. Opera college (college vervalt 2e maandag van de maand). Instituut voor Muziekwetenschap, Drift 21, zaal 35. Tijd: maandag 14.30-16.00 uur.
prof. dr. mr. A. W. Reinink. Moderne Nederlandse Architectuur. Tijd: woensdag 11.00-12.00 uur.
prof. dr. C. J. de Vogel, Griekse Wijsbegeerte Aristoteles. Kand. studenten Wijsbegeerte en belangstellenden. Mengvorm: ruime gelegenheid voor vragen en discussie. Duur: hele cursus. Plaats: DP-11, 10.00-12.00 uur.
prof. dr. J. B. Ubbink. Inleiding tot Mod. problematiek van de Wijsbegeerte aan de hand van recente publicaties. Hoofdvakstudenten wijsbegeerte natuurwetenschappen. Mengvorm. Duur: hele cursus. Plaats: F, 14.00-15.00 uur.
prof. dr. mr. K. Kuypers. Wijsbegerige antropologie. Ouderejaars en belangstellenden. Hoorcollege. Duur: hele cursus. Plaats: F, 15.00-16.00 uur.
prof. dr. mr. K. Kuypers. Wijsgerige wordt nog bekend gemaakt) Ouderejaars en belangstellenden, seminarie-oefening. Duur: hele cursus. Plaats: F, 16.00-18.00 uur.
dr. R. C. Kwant. Democratie en het gewicht van de stem. Belangstellenden. Hoorcollege. Duur: hele cursus. Plaats: DP-16, 17.00-18.00 uur.

Woensdag
dr. D. van Dalen en drs. H. P. Barendregt. Logika. Doctoraal studenten wis- en natuurkunde. Mengvorm, duur: 1e semester. Plaats: M, 9.00-11.00 uur.
dr. D. van Dalen en drs. H. P. Barendregt. Bewijstheorie. Doctoraal studenten wis- en natuurkunde. Mengvorm. Duur: 2e semester. Plaats: m, 9.00-11.00 uur.
drs. J. E. Uitman. Werkcollege bronnen van de moderne dance. Instituut voor Theaterwetenschap, Drift 21. Tijd: maandag 16.00-18.00 uur. Aanvang: 28 september.
prof. dr. J. Zandee. Egyptische tempels en Goden. Academiegebouw, zaal 9. Tijd: woensdag 19.00-19.45 uur. Aanvang: 7 oktober.
prof. dr. W. van Dooren. Encyclop. inleiding in de wijsbegeerte. 1e jaars wijsbegeerte. Hoorcollege. Duur: tot Kerstmis. Plaats: F, 10.00-12.00 uur.
drs. A. de Vos. Taalfilosofie (Betekenisleer en Hermeneutiek) 1e jaars theologie/Belangstellenden Hoorcollege. Duur: 1e kwartaal cursus. Plaats: T, 11.00-13.00 uur.
drs. A. van den Beld. Waardeleer & Meta-Ethiek. 1e jrs. theologie-belangstellenden. Hoorcollege. Duur: 2e kwartaal cursus. Plaats: T, 11.00-13.00 uur.
dr. V. Brümmer. Kennisleer (Geloven en weten) 1e jrs. theologie-belangstellenden. Hoorcollege. Duur: 3e kwartaal cursus. Plaats: T, 11.00-13.00 uur.
docent wordt nader bekend gemaakt. Capita Selecta uit de Geschiedenis van de Godsdienstfilosofie en Ethiek. 1e jaars theologie-belangstellenden. Hoorcollege. Duur: 4e kwartaal. Plaats: T, 11.00-13.00 uur.
dr. J. J. Louët Feisser. Hist. syst. inleiding tot de wijsbegeerte. 1e en 2e jrs. psychologie en pedagogie. Studentenbelangstellenden. Mengvorm. Duur: hele cursus. Plaats: AD-24, 12.00-14.00 uur.
prof. dr. A. H. T. Meyer. Inleiding in de systematische wijsbegeerte, id. analytische wijsbegeerte, studenten wijsbegeerte-psychologie-sociologie e.a. Hoorcollege. Duur: 1e semester. Plaats: F, 14.00-16.00 uur.
prof. dr. A. H. T. Meyer. Analysen van het begrip 'denken' studenten wijsbegeerte-Psychologie-Sociologie e.a. Hoorcollege. Duur: 2e semester. Plaats: F, 14.00-16.00 uur.
prof. dr. C. J. de Vogel. Plotinus, Enn. V. 1. Doct. studenten en kand. studenten die ten. Griekse wijsbegeerte aflegden. Discussie op basis van tekstinterpretatie. (max. 10 personen). Duur: tot de Paasvakantie. Plaats: F, 15.30-17.30 uur.
dr. K. J. Popma. Inleiding in de Wijsbegeerte. Belangstellenden. Hoorcollege. Duur: hele cursus. Plaats: F, 16.00-18.00 uur.
dr. J. Mansfeld. Hoogtepunten uit de Wijsbegeerte van de Oudheid. Studenten van alle faculteiten-belangstellenden. Hoorcollege. Duur: hele cursus. Plaats: DP-14, 17.00-18.00 uur.

Donderdag
dr. D. van Dalen en drs. D. Barendregt. Logika. (zie woensdag) Duur: 1e semester. Plaats: M, 9.00-10.00 uur.
dr. D. van Dalen en drs. D. Barendregt. Bewijstheorie. (zie woensdag) Duur: 2e semester. Plaats: M, 9.00-10.00 uur.
prof. dr. W. van Dooren. Encycl. inleiding tot de wijsbegeerte. (zie woensdag). Duur: tot kerstmis. Plaats: F, 10.00-12.00 uur.
dr. J. Mansfeld. Oefeningen wijsbegeerte der Oudheid. 1e jaars wijsbegeerte. Responsiecollege. Duur: van kerstmis tot pasen. Plaats: F, 9.00-11.00 uur.
dr. A. Lindenmayer. Wijsbegeerte van de Biologie. Hoofd-Bijvakstudenten Wijsbegeerte van de Biologie. Hoorcollege. Duur: hele cursus. Plaats: F, 10.00-12.00 uur.
prof. dr. J. de Graaf. Normatieve Ethiek. 2e jrs. theologie-3e jrs. wijsbegeerte. Belangstellenden. Hoorcollege. Duur: 1e kwartaal cursus. Plaats: T, 11.00-12.00 uur.
drs. A. de Vos. Wetenschapsleer. 2e jrs. theologie-Belangstellenden. Hoorcollege. Duur: 2e kwartaal cursus. Plaats: T, 11.00-12.00 uur.
drs. E. Schroten. Levensbeschouwingsleer. 2e jrs. theologie-Belangstellenden. Hoorcollege. Duur: 3e kwartaal cursus. Plaats: T, 11.00-12.00 uur.
dr. V. Brümmer. Metaphysika en Ontologie. 2e jrs. theologie-Belangstellenden. Hoorcollege. 4e kwartaal cursus. Plaats: T, 11.00-12.00 uur.
docent wordt nader bekend gemaakt. Capita Selecta uit de Geschiedenis van godsdienstfilosofie en Ethiek. 2e jrs. theologie-Belangstellenden. Hoorcollege. Duur: hele cursus. Plaats: T, 12.00-13.00 uur.
drs. H. Manschot. Capita Selecta Geschiedenis Moderne Wijsbegeerte. 2e jrs. theologie-Belangstellenden. Hoorcollege-Werkgroep. Duur: 1e semester. Plaats: T, 11.00-13.00 uur.
drs. Th. H. Zweerman. Ethiek. 2e jrs. theologie-Belangstellenden. Hoorcollege-Werkgroep. Duur: 2e semester. Plaats: T, 11.00-13.00 uur.
prof. dr. A. H. T. Meyer. Methodologie, studenten wijsbegeerte-Belangstellenden. 1e sem. 1 uur hoorcollege. 2e sem. 1 uur hoorcollege en 1 uur werkgroep. Duur: hele cursus. Plaats: F, 14.00-16.00 uur.
dr. A. Lindenmayer, Wijsbegeerte v. d. Biologie. Hoofd-Bijvakstudenten wijsbegeerte van de biologie. Discussiecollege. Duur: hele cursus. Plaats: F, 14.00-16.00 uur.
mr. J. Van der Ven. Rechtsfilosofie: Recht en Methodologie. Gevorderden, d.w.z. plm. 4e jrs. doctoraal, studenten. Werkgroep. Duur: hele cursus. Plaats: MG, 15.00-17.00 uur.
dr. J. P. M. Geurts. Inleiding in de Wijsbegeerte van de Natuurwetenschappen. Hoofd-Bijvakstudenten Wijsbegeerte Natuurwetenschappen. Hoorcollege. Duur: hele cursus. Plaats: TF, 16.00-18.00 uur.

Vrijdag
dr. R. C. Kwant. Filosofie en Wetenschap. Alle belangstellenden. Hoorcollege. Duur: hele cursus. Plaats: DP-9, 16.00-17.00 uur.
dr. R. C. Kwant. De Wijsbegeerte van Merleau-Ponty. Alle belangstellenden. Hoorcollege (werkgroep volgens afspraak). Duur: hele cursus. Plaats: DP-16, 17.00-18.00 uur.
dr. A. W. M. Mooy. Model en Geneeskunde. 3e en 4e jrs. Geneeskunde. Werkgroep. Duur: hele cursus. Plaats: NK, 19.00-20.00 uur.

Weekblad van de Rijksuniversiteit te Utrecht

Uitgave:
Afdeling Public Relations, Voorlichting en Documentatie (PVD).

Adres redactie en administratie:
Kamer A 16, Kromme Nieuwe Gracht 29, Utrecht. Telefoon 030 - 2 94 41, toestel 130. Postbus 202.

Redactie:
A. J. Gerrits (bureauredacteur);
drs. A. van der Meiden (eindredacteur);
A. A. Prins (eindredacteur);
Annemiek van Steenbrugge (redactrice).

Kopij:
Per daarvoor bestemd kopijblad en via de leden van de redactieraad te verzenden, moet uiterlijk vrijdagmorgen 12.00 uur in het bezit zijn van de redactie.

Abonnementen:
Het blad wordt gratis gezonden aan studenten, medewerkers en gepensioneerden van de rijksuniversiteit.
Belangstellenden betalen ƒ 9.50 per jaar, te storten op giro 425267 van de rijksuniversiteit te Utrecht.

Adreswijziging:
Uitsluitend schriftelijk en bij voorkeur in blokletters, met opgave van oude en nieuwe adres:
studenten. aan bureau inschrijving studenten en informatie van de rijksuniversiteit. Nobelstraat 2 A, Utrecht:
medewerkers: aan bureau administratie van de rijksuniversiteit. Kromme Nieuwe Gracht 46, Utrecht;
anderen: aan administratie weekblad „U", kamer A 16, Kromme Nieuwe Gracht 29, Utrecht.

Advertenties:
worden, afhankelijk van beschikbare ruimte, op de achterpagina geplaatst + tarieven op aanvraag;
voor Ukjes (kleine advertenties) geldt dezelfde regeling + tarief ƒ 5,— voor maximaal 30 woorden, incl. afkortingen, te betalen bij aanbieding.

Redactieraad:
godgel.: prof. dr. J. W. Doeve (voorzitter); rechtsgel.: J. H. Gunning; geneesk.: mr. drs. J. P. Wildschut; tandheelk.: drs. J. S. Geerlings; wisk. en natuurwetensch.: mevr. Th. van Gelder-van Lier; Tj. Hollander; letteren: drs. K. L. van Stegeren; diergeneesk.: prof. dr. S. G van den Bergh; soc. wetensch.: mevr. M. Raaijmakers-Aarts; centr. interfac.: drs. J. P. A. Stolk; interfac. aardr. en prehist.: drs. J. G. Borchert; soc. zorg: mej. M. I. Neyzen; hoofdafd. pers.: J. J. Maree; hoofdafd. bouwz. en huisv.: F. A. M van den Goorbergh; hoofdafd. stud.zaken: drs. W. H. van het Hoogerhuys; hoofdafd. wetensch. en onderw.: mej. mr. F. H. M. Beumer; stafconvent: dr. J. Mansfeld; personeelsconvent: N. Pater; U.S.F.: W. Asman; A.S.T.U. en C.S.U.: mej. L. Smits; C.U.C.: G. G. C. Peeters.

INZENDERS(STERS) VAN KOPIJ OPGELET!

✳ Een jaargang lang is verzocht kopij op de daarvoor bestemde kopijbladen in te zenden. Ten gerieve van inzenders(sters) en ter bevordering van een juiste opname in het blad, geldt vanaf heden dat alleen berichten getypt op „kopijbladen voor mededelingen" worden opgenomen. (bladen halen: kamer A16, Kromme Nieuwe Gracht 29, Utrecht).

✳ Wordt bij een mededeling verwezen naar een andere rubriek (of subfaculteit) dan moet de verwijzing één keer op een afzonderlijk kopijblad worden bijgesloten.

✳ Type nooit berichten voor verschillende rubrieken op één kopijblad. Gebruik er afzonderlijke bladen voor.

✳ In linkerbovenhoek van blad rubriek (bij faculteiten ook subfaculteit) vermelden.

universiteit

Agenda

18 september: Promotie drs. R. van der Vlist (sociale wetenschappen), Lijsterlaan 16, Alphen aan de Rijn, op het proefschrift: Verschillen in groepsprestaties in de Nederlandse zeevisserij. Senaatszaal; 15.15 uur.

19 september: Musicologendag. Ver. voor Ned. Muziekgeschiedenis. Inst. voor Muziekwetenschap, Drift 21.
Weekendtocht naar de Loosdrechtse Plassen. Zie onder Studenten 'Orca'.

21 september: Promotie drs. W. H. P. Schreurs (wiskunde en natuurwetenschappen), Israëlslaan 6-I, Utrecht, op het proefschrift: Synthese van een aantal nieuwe trimethylammonium verbindingen. Senaatszaal; 16.00 uur.

22 september: Persgesprek n.a.v. promotie op 24 september van drs. W. Rood. Perscentrum; 11.00 uur.

22 september: behandeling wetsontwerp Veringa in de Tweede Kamer.

24 september: Promotie drs. W. Rood (godgeleerdheid), Schijndelseweg 46, St. Oedenrode, op het proefschrift: Comenius and the low countries. Some aspects of life and work of a Czech exile in the seventeenth century. Senaatszaal; 16.15 uur.
Uitreiking EHBO-diploma's, Anatomisch Lab., 19.30 uur (zie onder universiteit).

25 september: Promotie mevr. drs. M. W. Stein-Wilkeshuis (letteren), Esdoornstraat 6, Nuenen, op het proefschrift: Het kind in de Oudijslandse samenleving. Senaatszaal; 15.15 uur.

28 september: Promotie drs. C. Kollöffel (wiskunde en natuurwetenschappen), J. F. Kennedylaan 18, Vleuten, op het proefschrift: Respiratory metabolism in the cotyledons of pisum savatum 1. during maturation and germination. Senaatszaal; 16.00 uur.

29 september: promotie drs. P. J. van Elk (geneeskunde), Boxbergerweg 95, Diepenveen, op het proefschrift: Kortdurende preservatie van nieren. Senaatszaal; 16.15 uur. Persgesprek Perscentrum; 14.00 uur.

30 september: Afscheid prof. mr. H. Schuttevâer (Molengraaff Instituut) Domkerk; 15.00 uur; receptie aula 16.30 uur.
Duitse filmavond-Alexander Kluge: Artisten unter der Zirkuskuppel-ratlos. Studiotheater, Oudegracht. Belangstellenden welkom.

1 oktober: Afscheid prof. dr. J. Jansen (Instituut voor virulogie). Aula en senaatszaal; 15.00 uur.
Gastvoordracht over 'Der Atlas der Schweiz' door prof. dr. Ed. Imhof (em. hoogleraar TH Zürich). Transitorium II, grote collegezaal; 11.00 uur.

2 oktober: Promotie drs. P. H. Vrijhof (sociale wetenschappen), Fred. Hendrikstraat 45, Utrecht, op het proefschrift: Bijdrage tot de sociologie van godsdienst en kerk. Senaatszaal; 15.15 uur.

1 oktober - 27 november: Tentoonstelling '400 jaar atlas'. Transistorium II. Geopend maandag tot en met vrijdag van 14.00-17.00 uur. (Zie onder Universiteit).

Tot 1 november: Tentoonstelling 'Van spectator tot aksie-studentenpers van 1774 tot heden, Universiteitsmuseum, Trans 8, Utrecht. Dagelijks geopend (behalve zondag) van 10.00-17.00 uur.

23 september: Kamermuziekavond op het instituut voor Muziekwetenschappen, Drift 21, 20.00 uur.
Iedereen kan komen spelen en luisteren. Muziekgezelschap Beethoven.

Remonstrants nieuws

De eerstejaars lunch is vastgesteld op dinsdag 22 september a.s. Het trefpunt zal zijn: Ambachtstraat 7 bis om ongeveer 16.45 uur, of direct in de Leeuwenbergh kerk om 18.00 uur, Servaas Bolwerk 1. Ds. Overdiep zal spreken over: 'De Utrechtse Geloofsgemeenschap'.
Op dinsdag 29 september wordt de 2e-3e jaars lunch gehouden in de Geertekerk, aanvang 18.00 uur. Indien er onder jullie zijn die bepaalde suggesties hebben, voor het komende jaar, dan zouden wij die dan graag willen horen. Kom echter in elk geval... ach een goed verstaander heeft een half woord nodig.
Dinsdag 6 oktober is er de algemene lunch voor de ouderen. Onderwerp van gesprek zal zijn: 'Dat wat jullie na aan het hart ligt ten aanzien van de Geloofsgemeenschap.' Plaats van samenkomst Geertekerk. 18 uur.
Op vrijdag en zaterdag 9-10 oktober, worden de oriënteringsdagen gehouden voor hen die dit jaar belijdenis willen doen. Voor informatie en opgave kun je je wenden tot: ds. Overdiep Hieronymusplein 5. Telefoon 030- 22184. Het spreekuur van ds. Overdiep is iedere woensdag van 18.30-20.00 uur.
Kathechese van de E.A.G. (Evangeliese Akademie gemeente), tot nu toe hervormde en gereformeerde studenten gemeente.
De belijdenis-katechese zal dit jaar niet gecentreerd zijn rond dogmatiese onderwerpen, omdat bij vele katechisanten, ondanks de poging tot een konkrete toespitsing, dit als een te incidentele, vrijblijvende theorie overkwam. Omdat belijden en belijdenis-doen niet een eenmalig gebeuren is, maar alles te maken heeft met onze konkrete leefsituatie, proberen we in werkgroepen die van een konkrete problematiek uitgaan samen te zoeken naar en gestalte te geven aan de andere werkelijkheid die de bijbel ons als alternatief laat zien. Deze groepen zijn bedoeld voor diegenen die zich willen informeren over bepaalde zaken, stelling nemen, aksie voeren, en zich daarbij willen laten gezeggen door het perspektief dat de bijbel ons biedt.
Hierbij is het niet van belang of men al belijdenis heeft gedaan of niet, of men hervormd is of gereformeerd. Er wordt niet meer toegewerkt naar een belijdenisdienst op Palmzondag, maar de groep kan (als groep, als ze de tijd daartoe gekomen vindt), vanuit haar konkrete werksituatie, haar geloof belijden in een kerkdienst.
Om de achtergrond van deze nieuwe opzet van de belijdenis-katechese te bespreken, wordt er op 3 en 4 oktober een konferentie gehouden in de jeugdherberg Rhijnauwen: Aanvang zaterdag 3 okt. om 14.00 uur. Per fiets te bereiken in 15 minuten, per NBM-bus in 10 minuten. Kosten: ƒ 12,50. Lakens meenemen. Allen die aan een groep willen meewerken, verplichten zich bij deze konferentie te zijn.
Op deze konferentie worden ook de onderwerpen gepresenteerd, kunnen andere onderwerpen gesuggereerd worden, en formeren de katechesanten hun groep rond een bepaald onderwerp. Iedere groep (plm. 9 leden) stelt verder naar eigen inzicht zijn werkplan op. Opgave vóór 1 oktober bij Willemien de Haan, Springweg 62bis, Utr., tel. 10353. Voor mensen die zich eerst nog eens willen oriënteren t.a.v. bijbel en kerk zijn er de meer informerende kringen o.l.v. de predikanten, elke maandag, dinsdag en donderdag om 19.00 uur. Opgave voor 1 okt. bij: ds. De Bruïne en ds. Van Egmond, 's woensdags van 12.00-13.00 uur op de zolder van het U-huis (kamer 24 en 25), Lepelenburg 1.
Ds. Heinen, L. Fuchslaan 4, op donderdag van 18.00-18.30 uur. Ds. Van Minnen, W. Barendszstraat 55, op donderdag van 18.00-18.30 uur.

Oprichting Gymnologisch Instituut

Op 18 augustus 1970 is de stichtingsacte gepasseerd van de Stichting Studiecentrum voor Lichamelijke Opvoeding, Sport, Bewegingsrecreatie en Aanverwante Gebieden te Utrecht (SSU). De stichting is tot stand gekomen op initiatief van de Stichting voor de Wetenschap van de Lichamelijke Opvoeding en de Sport, van welke stichting de inrichting van een bijzondere leerstoel voor de wetenschap van de lichamelijke opvoeding aan de Rijksuniversiteit te Utrecht is uitgegaan. Zoals bekend, participeren in deze stichting de Nederlandse Sport Federatie, de Koninklijke Nederlandse Vereniging van Leraren en Onderwijzers in de Lichamelijke Opvoeding, en de Katholieke Vereniging van leerkrachten lichamelijke oefening 'St. Thomas van Aquino'.
Het bestuur van de SSU bestaat uit representanten van genoemde stichting en persoonlijkheden uit de kring van de Rijksuniversiteit te Utrecht. Indien daaraan behoefte bestaat, zal het bestuur met anderen worden uitgebreid.
Het doel van de nieuwe stichting is:
a. de nascholing en specialisering van leraren lichamelijke opvoeding en anderen, die op dit of een aanverwant terrein werkzaam zijn;
b. de verdieping en verbreiding van de gymnologische inzichten door middel van studie en onderzoek.
De stichting tracht deze doelstellingen te bereiken door de stichting en instandhouding van een instituut en op alle andere wijzen die zij daarnevens dienstig acht.
Dientengevolge is tegelijkertijd tot stand gekomen het Gymnologisch Instituut, dat tot taak heeft de doelstellingen van de SSU te realiseren. Hoogleraar-directeur van het Gymnologisch Instituut is prof. dr. K. Rijsdorp. Het correspondentie-adres van het instituut is ten burele van de hoogleraar-directeur:
Universiteitscentrum 'De Uithof'.
Transitorium II - K.22.22.11.
Heidelberglaan 2 - Utrecht.
Tel. 030-539111 - T 1898 - b.g.g. 1897.
Het bestuuradres van de SSU is: Steynlaan 37 - Breda.
Het Gymnologisch Instituut is inmiddels zijn werkzaamheden begonnen:
1. In samenwerking met Thomas en de NSF-filmdienst is het eerste filmmateriaal opgenomen als studiemateriaal voor bewegingsobservatie.
2. Op 24 september start een didaktische werkgroep.
3. Er is een motivatie-onderzoek in voorbereiding tezamen met een oostenrijkse werkgroep.
4. Er zijn besprekingen gaande over opleidingsmogelijkheden op enkele speciale terreinen.
5. Een nederlands onderzoeksprojekt is in voorstudie.

Uit de Senatus Contractus van 10 september 1970

1. De Senatus Contractus zal een brief schrijven aan de Academische Raad waarin de wens wordt uitgesproken dat alle secties van de Academische Raad zich dienen te bezinnen op het Rapport Posthumus. De Rector had namelijk vernomen dat slechts enkele secties op dit moment met het rapport bezig zijn.
2. De Dagelijkse Raad van de Academische Raad heeft aan de Minister van Onderwijs en Wetenschappen geadviseerd de leerstoel lichamelijke opvoeding in een interfaculteit onder te brengen bij de Vrije Universiteit. Er zijn door verschillende universiteiten bezwaren ingebracht tegen dit advies. 'Utrecht ' vindt dat de interfaculteit bij Utrecht ondergebracht moet worden, ook al omdat er reeds een bijzonder hoogleraar in dit vak in Utrecht doceert. De Senatus Contractus geeft de Rector mandaat om, na de bijeenkomst met belanghebbenden op 18 september a.s., in de vergadering van de Academische Raad pleit voor een inter Faculteit, liefst in Utrecht.
3. Opnieuw is aan de orde de oprichting van een Nederlands Instituut voor Voortgezet Wetenschappelijk Onderzoek op het gebied der alfa- en gamma-wetenschappen. (Institute for Advanced Studies). De concept-statuten zijn nu binnen. De Senatus Contractus houdt dezelfde bezwaren geuit op de vergadering. De oud-Rector van der Ven zal naar de vergadering van 24 september in Leiden gaan zonder mandaat van Utrecht, maar als waarnemer.
4. De Senatus Contractus stelt een studiegroep wetenschappelijke nieuwsvoorziening in die de hele problematiek zal bezien zoals die door de wetenschapsjournalisten in hun contact met de voorlichtingsambtenaren aan de orde is gesteld. (Zie 'U' van 4 september jl.). Prof. Groenman wordt voorzitter. De hoogleraren Von der Dunk, Freudenthal, Bronkhorst, Van den Bergh (diergeneeskunde) en eventueel nog nader aan te wijzen vertegenwoordigers (bijv. van de Faculteiten geneeskunde en rechten) zullen gevraagd worden aan de werkgroep deel te nemen. De heer Van der Meiden zal eveneens in de werkgroep zitting hebben.
5. In november zal opnieuw een persgesprek plaatsvinden met de Rector en 'een' faculteit. Het derde in de reeks Biologie, chemie, pharmacie worden uitgekozen als gesprekspartners.
6. In een van de komende nummers van 'U' zal de definitieve tekst van het rapport Eenwording Wetenschappelijk Corps worden opgenomen. De opmerkingen van de faculteiten op de concept-tekst zijn in de definitieve tekst verwerkt. De Senatus Contractus ziet dit rapport als een Utrechts antwoord op het rapport Van Os.

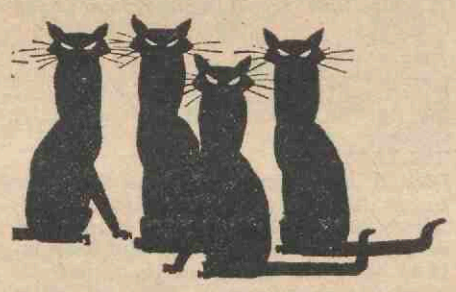

Tentoonstelling '400 jaar atlas'.

Op 1 oktober a.s. om 16.00 uur wordt in Transitorium II in De Uithof de tentoonstelling '400 jaar atlas' van de kartografische afdeling van het Geografisch Instituut geopend. Deze tentoonstelling wil een kort overzicht geven van de geschiedenis van de atlas die begon in 1570, toen Abraham Ortelius te Antwerpen zijn Theatrum Orbis Terrarum uitgaf.
Dr. L. Voet, conservator van het Plantin-Moretus-Museum te Antwerpen is bereid gevonden de opening te verrichten. De tentoonstelling is vanaf 2 oktober tot 27 november voor het publiek geopend van maandag tot en met vrijdag , van 14.00 tot 17.00 uur. De expositie is ingericht in de expositieruimte op verdieping 00 van Transitorium II in De Uithof te Utrecht.

Cultuurgeschiedenis van Egypte

Eerste college door prof. dr. J. Zandee op woensdag 7 oktober om 19.00 uur precies in zaal 9 van het Universiteitsgebouw, Domplein (tot 19.45 uur). Onderwerp: Egyptische tempels en goden. Met diaprojectie. In collegetijd iedere woensdagavond. Belangstellenden zijn welkom.

Iene - Miene - Mutten...

Ook al heeft men niet elke dag 'tien pond grutten en tien pond kaas' nodig, toch heeft iedereen van tijd tot tijd bepaalde inkopen te doen, waarvan de levensmiddelen tot de kategorie "dagelijks' behoren. De bewoners van De Uithof, vooral studenten en ongehuwde kamerbewoners kennen de dagelijks weerkerende zorg om al het nodige op tijd in huis te hebben. Het aantal bewoners van De Uithof is thans nog te klein om een permanente vestiging van een levensmiddelenwinkel lonend te maken. Om toch in de behoefte van een levensmiddelenwinkel te voorzien is het plan geopperd, om een exploitant met een 'rijdende winkel' naar De Uithof te krijgen.
Een A & O-winkelier, de Heer T. de Vaal uit Papekop bij Lopik, is bereid met zijn rijdende winkel van 11 x 2,5 m enkele uren per dag de Uithof aan te doen.
Het assortiment is te vergelijken met dat van een kleine zelfbedieningswinkel. Blijkt na enkele weken, dat de omzet voldoende is, dan zal dit bezoek een dagelijks weerkerend evenement in De Uithof worden. Over begindatum, plaats en tijd, worden zowel in de 'U' als op de mededelingenborden in elk Uithofgebouw nadere bijzonderheden bekendgemaakt.

Geen numerus fixus op pedagogisch instituut

Berichten over een mogelijke stop van eerstejaars studenten op het pedagogisch instituut, zijn aanleiding geweest voor de heren Masman en Roethof, beiden P.v.d.A., de minister hierover enkele vragen te stellen.
Behalve naar de juistheid van deze berichten informeerden zij of de instituutsraad dit besluit inderdaad zonder instemming van het bestuur van de faculteit der sociale wetenschappen en dat der universiteit genomen had.
Het antwoord dat de minister 7 september op deze vragen gaf, was bevestigend.
Ook werd de minister gevraagd hoe het mogelijk was dat dergelijke maatregelen werden doorgevoerd zonder dat hogere verantwoordelijke universitaire organen daar iets tegen konden doen.
Het antwoord hierop was dat het college van curatoren opdracht had gegeven geen eerstejaars te weigeren, hetgeen door de instituutsraad aanvaard is.
Desgevraagd verstrekte de minister een overzicht van de toestand op het instituut en van die op overeenkomstige subfaculteiten in Groningen en Leiden.

	Leiden	Groningen	Utrecht
Aantal studenten	309	426	728
Aantal personeelsleden	28,5	40	66,8
Aantal studenten per personeelslid	10,84	10,65	10,9

Deze cijfers gaven geen aanleiding tot het nemen van bijzonder maatregelen.
Het besluit van de instituutsraad was genomen op grond van nijpend personeelsgebrek en ruimtegebrek. In het ruimtegebrek zal worden voorzien door een in de omgeving van het instituut liggend gebouw bij het instituut te betrekken.

Documentatie

Bij Kluwer in Deventer is in juni 1970 verschenen een publikatie van de Wiardi Beckman Stichting: 'Wetenschapsbeleid: planning en democratisering,' 'waaraan o.a. meewerkten: A. P. Oele, J. Delcour, E. J. W. Verwey.
Het behandelt in een vijftal hoofdstukken: wetenschap; technologie en overheid; de organisatie van het wetenschapsbeleid; actuele beleidsvraagstukken op verwant gebied en democratisering van het wetenschapsbeleid.
Van het Sociologisch Instituut van de Rijksuniversiteit is een brochure uitgekomen getiteld: 'Wetenschapskritiek en sociologie', met teksten van lezingen en werkstukken van het Kongres Wetenschapskritiek in februari 1970 in Utrecht gehouden. Het is een oriëntatie geweest van de wetenschappelijke- en maatschappelijke problemen van de hedendaagse sociologie-beoefening.

Het Rode Boek

Wanneer u soms mocht denken, dat er enkele citaten uit het 'rode boekje' van de Chinese leider Maö volgen, hebt u zich vergist. Het gaat hier om het in royale rode band gehulde jaarverslag 1968-69 van de R.U.
Toch is de aangeduide gedachten-associatie nog niet zo dwaas: het is zeker toevallig, maar ook opvallend, dat de beide binnenzijden van de rode band foto's vertonen var. studenten-acties - over 'culturele revolutie' gesproken! Trouwens, een artikel over deze acties, de achtergronden en de gevolgen, zou in het jaarverslag bepaald niet misplaatst zijn. Maar ja, het is zonder dit al een hele kluif geworden, un 'mer à boire'. Zo'n mer heeft echter ook één voordeel: men vindt er het hele leven van de universitaire gemeenschap in weerspiegeld. Het jaarverslag handelt over mensen, dieren en dingen, over professoren, studenten, werksters en hun wetenschappelijke en andere arbeid; over paarden, varkens en kalkoenen; planten, stenen en boeken; over sport en muziek, gebouwen en apparatuur - en dit alles is nog maar een willekeurige greep.
De ervaring leert, dat jaarverslagen zelden gelezen worden. Het Rode Boek verdient een beter lot. Toegegeven - het lijkt, zoals reeds opgemerkt, un mer à boire. Maar men hoeft natuurlijk niet naar de zee te gaan, om er in te verdrinken, men kan er ook gewoon in gaan zwemmen. Wie zich in deze zee begeeft, zal merken, dat de dor-aan-

doende massa van feiten en cijfers gaat leven - ze bevat een schat van interessante informatie. En niet alleen dat: in een cursusjaar universiteit, samengevat als in het Rode Boek, wordt ons een spiegel voorgehouden: hoe zien we er uit, wat hebben we gedaan en wat verwaarloosd, wat is bereikt en wat (nog) niet? Zo kan het jaarverslag tot een zinvol zelfonderzoek leiden, het strekt 'tot lering en vermaak'.
Het zou jammer zijn, als dit stuk alleen gedoemd was te verdwijnen in enkele ambtelijke bureauladen, of als alleen enkele officiële instanties er kennis van zouden nemen. Om dit te voorkomen zal voor de lezers van 'U' van tijd tot tijd het Rode Boek worden opengeslagen.

Uit het D.B. van 14 september jl.
1. Het D.B., gemachtigd door Curatoren, maakt een keuze uit een drietal alternatieven voor de bouw van het klinisch deel van het Tandheelkundig Instituut. De overheid had eerder een plan (*f* 84.5 miljoen) afgekeurd en een goedkoper plan aangevraagd. Een team van adviseurs heeft nu een aantal alternatieven opgesteld, waaruit het D.B. een keuze maakte. De keus viel op een plan waarin de oorspronkelijke hoogbouw wordt opgesplitst in een hoog- en een laagbouwgedeelte. Kosten: *f* 70.4 miljoen. Het plan kan binnen de eerder gestelde termijn (eind 1974) gerealiseerd worden. Tandheelkunde gaat helemaal akkoord. In 'U' zal de Hoofdafdeling Bouwzaken en Huisvesting uitvoerig toelichting geven op dit nieuwe plan en duidelijk maken waarin de *f* 14 miljoen besparing kan worden gevonden.Het D.B. heeft goede hoop dat het in Den Haag lukt.
2. Dr. H. W. Wouters, lector in de orthopaedie, heeft bij de Koningin zijn ontslag ingediend per 1 januari 1971. Dr. Wouters meent dat hem 'door structurele gebreken en ontoereikende bijstand de mogelijkheid ontbreekt zijn in omvang toenemende universitaire taken naar behoren te vervullen en op passende wijze de ontwikkeling op het gebied der orthopaedie te volgen, gemeten naar internationale en nationale maatstaven'.
3. De Faculteit der diergeneeskunde vraagt de Hoofdafdeling Personeel te letten op de moeilijkheden bij de werving van vrouwelijke ongehuwde krachten gezien het leefklimaat in De Uithof. Er is behoefte aan een soort kampwinkel, een noodwinkel of een rijdende winkel. Bij het realiseren van de bouwplannen van de S.S.H. in Zeist zou gelet moeten worden op de bouw van een redelijk aantal flats voor universitair personeel. Inmiddels is bekend dat binnenkort een rijdende winkel wisselend op twee plaatsen in De Uithof opgesteld zal worden, n.l. bij het diergeneeskundecomplex en bij de transitoria. De busverbinding wordt verbeterd. Met Zeist zal over de huisvesting van universitair personeel overlegd worden.
4. Het D.B. gaat akkoord met de tijdelijke bestuurlijke maatregelen die de instituutsraad van het Kunsthistorisch Instituut op 4 september heeft aangenomen. De vergadering aaanvaardde het buiten werking stellen van het huidige instituutsreglement (van 4 september 1968 tot 1 januari 1971), de instelling van een commissie van beheer en een commissie van onderwijs welke samen het voorlopig bestuur van het instituut vormen, terwijl de huidige instituutsraad voor 1 januari 1971 een nieuw reglement voorbereid.

mede-werkers

'U' naar Beetshuis
De afdeling Public Relations, Voorlichting en Documentatie (incl. Perscentrum en weekblad 'U') verhuist binnenkort naar de Boothstraat 6, Utrecht. In dit pand woonde Nicolaas Beets (theoloog, dichter, schrijver) van 4 augustus 1854 tot 13 maart 1907. Op 25-jarige leeftijd schreef Beets de Camera Obscura. Jo Spier illustreerde een uitgave van De Erven F. Bohn Haarlem (1939). Met het afdrukken van enkele tekeningen uit de Camera Obscura zullen wij u wekelijks op de aanstaande verhuizing van het 'U'-blad attenderen.

Stafconvent
Het bestuur van de Stafconvent is sedert de bestuurswisseling, welke op de jaarvergadering van 8 september 1970 heeft plaats gehad, als volgt samengesteld: dr. J. G. Wessels Boer (voorzitter) dr. J. Mansfeld (vice-voorzitter) drs. E. Konijnenberg (secretaris) drs. J. M. C. Douze, drs. W. Hartman, dr. H. Hubenet, mr. C. H. van Kempen.

Maandblad 'Student' gratis voor wetenschappelijke staf
Leden van de Wetenschappelijke Staf kunnen, voor zo ver zij het blad Student nog niet ontvangen, een gratis abonnement hierop krijgen. Men wordt verzocht, bij belangstelling voor dit aanbod, een brief of briefkaartje te sturen aan Student, Postbus 10212 te Amsterdam. U ontvangt dan het eerste nummer van de 7e jaargang eind september 1970. Men wordt erop geattendeerd, dat adreswijzigingen, onder vermelding 'wetenschappelijke Staf Utrecht', eveneens gestuurd dienen te worden aan boven vermeld adres.

vacatures

Voor zover in onderstaande vacatures geen salaris vermeld staat, zal het salaris, afhankelijk van leeftijd, opleiding en ervaring, volgens rijksregeling worden vastgesteld; de a.o.w. -premie komt voor rekening van d universiteit.

Algemeen.

Bij de hoofdafdeling bouwzaken en huisvesting, die onder meer belast is met de coördinatie van en het toezicht op de realisering van het nieuwe universiteitscomplex de uithof, komt binnenkort de funktie vrij van
FINANCIEEL-ADMINISTRATIEF MEDEWERKER
voor de afdeling nieuwbouw. De funktie betreft het voeren van de verplichtingen- en betalingenadministratie van de in de Uithof tot stand te brengen nieuwe projekten (jaarlijkse investering ca. *f* 40 miljoen) met de daaraan verbonden controles en de daaruit voortvloeiende rapportering aan de leiding van de hoofdafdeling. Van de aan te stellen functionaris wordt verwacht een duidelijke inbreng bij de verder uitbouw van het financieel-administratieve systeem. Voor een goede taakvervulling is het van belang, dat sollicitanten aan de volgende aanstellingscriteria voldoen: tenminste voltooide mulo-opleiding of opleiding van overeenkomstig niveau; in het bezit van het praktijkdiploma boekhouden; in het bezit van het m.b.a.-diploma of vergevorde studie daarvoor ; ruime ervaring opgedaan in een financieel-administratieve funktie; bekendheid met de administratie van bouwwerken strekt tot aanbeveling; leeftijd niet jonger dan 23 jaar. Het salaris bedraagt afhankelijk van opleiding, leeftijd en ervaring max. *f*1072,— bruto per maand. De premie a.o.w.-a.w.w. komt voor rekening van de universiteit . Schriftelijke sollicitaties te richten aan het hoofd van de hoofdafdeling bouwzaken en huisvesting der rijksuniversiteit, Transitorium II, Heidelberglaan 2 te Utrecht.

In de nieuwe telefooncentrale van het universiteitscentrum de uithof kan met ingang van 1 december 1970 geplaatst worden een
TELEFONISTE
Binnen een werkweek van 37,5 uur zullen de wisselende diensttijden liggen tussen 08.00 en 18.00 uur en éénmaal in de vier weken op zaterdag van 08.00 en 16.00 uur. De dienst op zaterdag zal worden gecompenseerd door een vrije dag en een onregelmatigheidstoeslag. Wij denken aan een meisje van plm. 21 jaar met enige jaren mulo en telefoonervaring. Salaris volgens rijksregeling, premie a.o.w. komt voor rekening van de universiteit. Voor eventuele inlichtingen kunt u 030-539111 toestel 1381 bellen, b.g.g. toestel 2144.
Schriftelijke sollicitatie kunt u richten aan de personeelsfunktionaris van het bureau van de universiteit, Kromme Nieuwe Gracht 29 te Utrecht, onder vermelding van nr. 877.

Bij het universiteitscentrum de uithof kan op de naaikamer worden geplaatst een VERSTELNAAISTER
die genegen is om in voorkomende gevallen de linnenjuffrouw te vervangen. Als aanbeveling kan dienen dat zij ervaring heeft in de bediening van electrische naaimachines. Salaris volgens rijksregeling, premie a.o.w. komt voor rekening van de universiteit. Eventuele inlichtingen kunnen worden ingewonnen bij de heer L. van Loon, tel. 030-539111 toestel 1381, b.g.g. toestel 2144. Schriftelijke sollicitaties kunt u richten aan de personeelsfunktionaris van het bureau van de universiteit, Kromme Nieuwe Gracht 29 te Utrecht onder vermelding van nummer 874.

Bibliotheek
Bij de bibliotheek der rijksuniversiteit kan op korte termijn een
BEDIENDE
voor het magazijn worden geplaatst. Taak is het met enkele collega's zorgen voor een vlotte afhandeling van de bij het uitleenbureau binnengekomen aanvragen en het verzorgen van een geordende opslag van boeken, tijdschriften. dissertaties enz.; voor wie in het bezit is van een rijbewijs zal een deel der taak bestaan uit het funktioneren als plaatsvervangend chauffeur. Vereist: De sollicitant moet een grote mate van nauwkeurigheid bezitten en zal, na een inwerkperiode, in staat moeten zijn tot zelfstandig werken. In verband met de veelvuldige kontakten ook met de leners moet de sollicitant begrip voor een goede dienstverlening hebben. Salaris maximum *f* 760,96 (voor wie tevens als hulpchauffeur kan fungeren *f* 804,71) bruto per maand. De a.o.w. - premie is voor rekening van de universiteit; 6 pct. vakantietoeslag; de genoemde bedragen zijn exclusief 2,78 pct trenduitkering. Eigenhandig geschreven sollicitaties te richten aan de bibliothecaris der rijksuniversiteit, Wittevrouwenstr. 9-11 te Utrecht. Op brief en omslag vermelden: soll. 702.

Bij de Bibliotheek der Rijksuniversiteit kan worden geplaatst een
MEDEWERKER(STER)
ten behoeve van de catalogus afdeling . De funktionaris zal worden belast met het beschrijven van boeken en tijdschriften uit het universitair bezit. Een vooropleiding op v.w.o.-niveau is vereist (kandidaten met een gymnasium diploma genieten de voorkeur)Bibliotheekervaring c.q. het willen volgen van de bibliotheekcursus strekt tot aanbeveling. Salaris is afhankelijk van leeftijd en ervaring van *f* 562,— tot *f* 1072,— bruto per maand (bij gebleken geschiktheid is uitloop tot *f* 1202, — mogelijk). De a.o.w.-premie is voor rekening van de universiteit.6 pct. vakantietoelage; de genoemde bedragen zijn exclusief 2,78 pct trenduitkering. Eigenhandig geschreven sollicitaties te richten aan de bibliothecaris der rijksuniversiteit , Wittevrouwenstraat 7-11 te Utrecht. Op brief en omslag vermelden: soll. 808

Bij de universiteitsbibliotheek is op korte termijn plaats voor een
MEDEWERKER(STER)
Zijn-Haar taak is het assisteren op de afdeling 'aanwinsten' bij het aanschaffen voor literatuur voor de universiteitsbibliotheek en een aantal instituten. Vereist wordt een middelbare schoolopleiding, ervaring in een bibliotheek of boekhandel; nauwkeurigheid zelfstandigheid, typevaardigheid. Salaris max. *f* 877,— bruto per maand. Voor krachten met een bibliotheekdiploma max. *f* 1072,—. De premie a.o.w. is voor rekening van de universiteit; 6 pct. vakantietoeslag; de genoemde bedragen zijn exclusief 2,78 pct trenduitkering. Directe opname in het algemeen burgerlijk pensioenfonds. Eigenhandig geschreven sollicitatieste richten aan de bibliothecaris der rijksuniversiteit, Wittevrouwenstraat 9-11, Utrecht, onder vermelding van nr. 823.

Bij de bibliotheek der rijksuniversiteit kan op korte termijn op de flexowriterafdeling worden geplaatst een
PONDSBANDTYPISTE
Vereisten zijn een typediploma, grote mate van precisie en collegialiteit, enige kennis van de moderne talen en ervaring met een pondsbandverwerkende schrijfmachine strekken tot aanbeveling. Salaris max. *f* 79,- bruto per maand (uitloop tot *f* 877,— is mogelijk); beide bedragen zijn excl. 2,78 pct. trenduitkering en 6 pct. vakantietoeslag; de a.o.w.-premie is voor rekening van de universiteit. Eigenhandig geschreven sollicitaties binnen een week zenden aan de bibliothecaris der rijksuniversiteit , Wittevrouwenstraat 9-11 te Utrecht. Op brief en enveloppe vermelden: soll. 950

Geneeskunde
Bij de afdeling studiezaken van het bureau van de faculteit der geneeskunde wordt gevraagd een
RECEPTIONISTE
Haar werkzaamheden bestaan uit het geven van inlichtingen aan medische studenten over studietentamenregelingen, praktika-indelingen etc.; het onderhouden van telefonische kontakten over bovengenoemde zaken met funktionarissen binnen en buiten de universiteit; het zelfstandig voeren van een gedeelte van de studentenadministratie. Wij verwachten van haar, dat zij tenminste een ulo c.q. mavo-diploma bezit, typervaring heeft en over goede kontaktuele eigenschappen beschikt. Leeftijd boven 21 jaar. Inlichtingen worden gaarne verstrekt door het hoofd van de afdeling personele zaken t.b.v. fakulteit geneeskunde, Catharijnesingel 91 te Utrecht met vermelding van nr. 7009-2.

Bij de afdeling studiezaken van het bureau van de fakulteit der geneeskunde kan geplaatst worden een
ADMINISTRATIEF en ORGANISATORISCH MEDEWERKER
die na een inwerkperiode betrokken zal worden bij de begeleiding, verwerking en voorbereiding van geprogrammeerde examens. De gedachten gaan uit naar een jonge medewerker 21-25 jaar, die naast een opleiding op middelbaar niveau beschikt over goede kontaktuele eigenschappen en in staat is zelfstandig en akkuraat te werken. nadere informaties over deze funktie worden gaarne verstrekt door het hoofd van genoemde afdeling, Catharijnesingel 69, Utrecht. tel. 030-24348, toestel 7.
Sollicitaties te richten aan het hoofd van afdeling personele zaken t.b.v. de fakulteit geneeskunde, Catharijnesingel 91, Utrecht onder nr. 7004-103.

Bij het audiologisch centrum voor de kliniek voor keel-, neus- en oordeelkunde van de rijksuniversiteit te Utrecht wordt gevraagd een
(KINDER)PSYCHOLO(O)G(E)
met belangstelling voor diagnostische en pedagogische problemen van gehoorgestoorde kinderen. De taak omvat: psychologisch onderzoek van slechthorende kinderen. De taak omvat: psychologisch onderzoek van slechthorende kinderen of van kinderen met gestoorde taal- en spraakontwikkeling; het geven van een bijdrage tot het eindadvies aan de ouders dezer kinderen, inzake opvoeding, school- en/of beroepskeuze, in overleg met de medewerkers van het centrum; het geven van adviezen inzake begeleiding van voornoemde kinderen; het verrichten van wetenschappelijk onderzoek naar de resultaten van begeleiding. Inlichtingen worden verstrekt door het hoofd van het audiologisch centrum, prof. J. J. Groen, tel. 030-28234 toestel 476. Salaris volgens rijksregeling.
Sollicitaties te richten aan het hoofd van de afdeling personele zaken t.b.v. de fakulteit geneeskunde, Catharijnesingel 91, Utrecht, onder vermelding van nr. 7009/1.

Tandheelkunde
Het tandheelkundig instituut der rijksuniversiteit vraagt voor haar afdeling conserverende tandheelkunde in de uithof zo spoedig mogelijk een
TANDARTS-ASSISTENTE
in de rang van schrijfster/praktijkjuffrouw. Haar werkzaamheden zullen o.m. bestaan uit: het assisteren bij behandeling van patiënten; het verzorgen en onderhouden van instrumenten en apparaten; het verrichten van administratieve taken t.b.v. de afdeling. Vooropleiding op mulo-niveau, leeftijd min. 17 jaar. Salaris afhankelijk van opleiding, ervaring en leeftijd volgens rijksregeling.
Eigenhandig geschreven sollicitatie te richten aan het hoofd van de afdeling conserverende tandheelkunde, Jutfaseweg 7, Utrecht.

Bij de afdeling preventieve orthodontie van het tandheelkundig instituut kan worden geplaatst een part-time
TYPISTE
Vereisten zijn een mulo-mavo diploma en typediploma. Werktijden is in overleg te regelen. Salaris afhankelijk van leeftijd en ervaring volgens rijksregeling. De a.o.w.-premie is voor rekening van de universiteit.
Sollicitaties te richten aan het hoofd van de afdeling, Jutfaseweg 7 te Utrecht.

Wiskunde en Natuurwetenschappen
Wie zoekt een werkkring in een prettige sfeer tussen een aantal jonge collega's van 19-25 jaar?
SECRETARESSE ADMINISTRATIEF MEDEWERKSTER
die zo mogelijk reeds wat ervaring heeft en moderne talen beheerst. Grote akkuratesse in het werk is evenwel een vereiste. Voor de juiste persoon is dit een zeer aantrekkelijke werkkring. Salaris volgens rijksregeling, afhankelijk van leeftijd, opleiding en ervaring. Premie a.o.w. is voor rekening van de universiteit, vakantietoelage 6 pct.
Schriftelijke sollicitaties aan de assistent-beheerder J. G. Vermeulen, Mathematisch Instituut, Budapestlaan 6 de uithof, Utrecht, die voor telefonische inlichtingen te bereiken is onder 030-539111, 's avonds onder 030-884602.

De afdeling geochemie van het vening meinesz laboratorium verhuist binnenkort naar een modern gebouw aan de Huizingalaan 121. Het laboratorium wordt op de begane grond gevestigd, de werkkamers van het personeel komen op de eerste en tweede verdieping. Een keukentje is aanwezig. Voor het verrichten van de huishoudelijke werkzaamheden in dit gebouw zoeken wij
DAMES
voor hele en/of halve dagen.
Als u hiervoor belangstelling heeft kunt u zich aanmelden op Lucas Bolwerk 7 of telefonisch onder nr. 13961.

Bij het laboratorium voor scheikundige dierfysiologie van de rijksuniversiteit utrecht worden zo spoedig mogelijk gevraagd twee
BEDIENDEN
voor gevarieerde werkzaamheden. Promotiemogelijkheden zijn aanwezig. Salaris volgens rijksregeling, afhankelijk van leeftijd en ervaring, a.o.w.-premie is voor rekening van de rijksuniversiteit.
Schriftelijke sollicitaties te richten aan de heer A. B. M. S. Renssen, Jan van Galenstraat 40, Utrecht.

Bij de afdeling paleobotanie en pollenmorfologie van het instituut voor systematische plantkunde vaceert de functie van
BOTANISCH ANALIST(E)
die werkzaam zal zijn op het fort hoofddijk, afdeling paleobotanie en pollen morfologie. Van de gegadigden wordt verwacht dat zij in het bezit zijn van het diploma botanisch analist. Salaris volgens rijksregeling, premie a.o.w.

komt voor rekening van de universiteit. Schriftelijke sollicitaties te richten aan prof. dr. F. P. Jonker, instituut voor systematische plantkunde, Transitorium II, Heidelberglaan 2 te Utrecht.

Bij het zoölogisch laboratorium kan worden geplaatst een
ANALISTE
voor het histologisch onderzoek. Vereiste opleiding zoölogisch, medisch- of chemisch analiste. Salaris volgens rijksregeling.
Sollicitaties met volledige inlichtingen te richten aan de beheerder van het zoölogisch laboratorium Janskerkhof 3 te Utrecht.

Letteren
Op het fakulteitsbureau van de fakulteit der letteren van de rijksuniversiteit te Utrecht kan binnenkort geplaatst worden een
TYPISTE
voor halve dagen. Haar werkzaamheden zullen voornamelijk bestaan uit type- en archiefwerk. Een type-diploma is daarom noodzakelijk. Aanstelling en salaris geschieden volgens rijksregeling.
Sollicitatiebrieven te richten aan bovengenoemd fakulteitsbureau, Zuilenstraat 9, Utrecht.

Bij het instituut voor italiaanse taal- en letterkunde wordt voor direct gevraagd een ervaren
TYPISTE
voor halve dagen. Werktijden bij voorkeur in de middaguren. Haar taak zal voornamelijk bestaan uit het typen van italiaanse en nederlandse teksten en brieven. Bij voorkomende gelegenheden zal zij echter ook bereid moeten zijn andere, lichte (kantoor-)werkzaamheden te verrichten. Verlangde vooropleiding: mulo-diploma, terwijl een type-diploma vereist is. Kennis van de italiaanse taal strekt tot aanbeveling. Salaris volgens rijksregeling afhankelijk van leeftijd en ervaring.
Sollicitaties te richten aan het italiaans instituut, Lucas Bolwerk 16 te Utrecht, tel. 030-18545.

Bij het instituut voor italiaanse taal- en letterkunde wordt per 1 januari 1971 gevraagd een
MEDEWERKER(STER)
voor de bibliotheek voor halve dagen. Werktijden nader overeen te komen, doch bij voorkeur in de ochtenduren. Zijn/haar taak zal bestaan uit het zelfstandig verzorgen van alle essentiële bibliotheekwerkzaamheden. Verlangde vooropleiding: diploma van een middelbare school en voltooide opleiding voor bibliotheekassistenten. (G.O./A3) . Kennis van de italiaanse taal strekt tot aanbeveling. Salaris volgens rijksregeling, afhankelijk van leeftijd en ervaring.
Sollicitaties te richten aan de beheerder van het italiaans instituut, Lucas Bolwerk 16 te Utrecht, bij wie ook desgewenst nadere inlichtingen verkregen kunnen worden, tel. 030-18454.

Bij het instituut voor oosterse talen der rijksuniversiteit te Utrecht wordt gevraagd een
MEDEWERKSTER
voor de bibliotheek. Haar taak zal bestaan uit het zelfstandig verzorgen van alle essentiële bibliotheekwerkzaamheden. Vereist is een middelbare schoolopleiding; bibliotheekopleiding (bij voorkeur G.O./A3); typevaardigheid.
Sollicitaties te richten aan de beheerder van bovengenoemd instituut mevrouw drs. H. Gonda-Wijnholt, Nobelstraat 2b, Utrecht, tel. 030-20132.

Sociale Wetenschappen
Bij het instituut voor klinische- en industriële psychologie van de rijksuniversiteit te Utrecht wordt op korte termijn gevraagd een
ASSISTENT-BEHEERDER.
Bij het zich sterk uitbreidende instituut zijn thans plm. 40 personeelsleden werkzaam. Zijn taak bestaat uit het signaleren en oplossen van organisatorische kwesties; het coördineren en begeleiden van alle personele zaken; het zorgdragen voor alle materiële voorzieningen, bestellingen, onderhoud en beheer; zelfstandig kontakten onderhouden met verschillende instanties en organen, voornamelijk binnen de universiteit, een en ander in nauw verband met de beheerder van de subfaculteit. Betrokkene zal gezien zijn taak mede lid zijn van de instituutsraad en van het dagelijks bestuur. Hij zal daarbij in belangrijke mate mede verantwoordelijk zijn voor het uitvoeren van de besluiten van de instituutsraad. Gedacht wordt aan iemand met een middelbare opleiding en niveau, organisatorische capaciteiten, goede kontaktuele eigenschappen en bij voorkeur ervaring in soortgelijke funktie. Nadere inlichtingen worden gaarne verstrekt door de secretaris van het dagelijks bestuur van het instituut, de heer G. R. Bijpost, Trans 4 te Utrecht, tel. 25351 toestel 235. Schriftelijke sollicitaties te richten aan de personeelsfunktionaris van het bureau van de universiteit, Kromme Nieuwe Gracht 29, Utrecht onder vermelding van nr. 875.

Bij het sociologisch instituut gevestigd in het nieuwe universiteitscentrum de Uithof bestaat de vacatur van
SECRETARESSE.
Aanstelling voor 5-10 werkweek is mogelijk. Vereisten zijn een middelbare opleiding, een secretaresse-opleiding en enige ervaring.
Schriftelijke sollicitaties te richten aan de personeelsfunctionaris van de universiteit, Kromme Nieuwe Gracht 29, Utrecht onder vermelding van nr. 876.



studenten

'U' voor eerstejaars
Eerstejaars die nog geen 'U' ontvangen kunnen een exemplaar halen op Kamer A 16, Kromme Nieuwe Gracht 29 of Perscentrum, Pieterskerkhof 13. Zolang de voorraad strekt!

Uit de vergadering van de Beleidsraad voor Collectieve Voorzieningen t.b.v. Studenten van 24-8-1970.

1. In deze vergadering werden de begrotingen voor 1971 van de verschillende Stichtingen en Commissies op het gebied van de collectieve voorzieningen t.b.v. studenten behandeld en de algemene begroting van Studentenzaken. De begrotingsposten, werden overgenomen zoals zij voorgesteld waren, met uitzondering van een post van *f* 30.000,— voor ontwikkeling Trefcentra, omdat voor deze post in 1971 geen projecten zijn. Voor de raming en voor de komende jaren wordt de post gehandhaafd in verband met mogelijke dan wel bestaande nieuwe projecten. Toekenning van een post van *f* 100.000,— worden gevraagd indien ook de hiermede verband houdende verhoging van de post voor personeelsuitgaven wordt toegekend. De Beleidsraad betreurt dat in de verschillende begrotingen van de Stichtingen en Commissies geen toekomstvisie tot uiting komt. Weliswaar maken de U.G.Z. en de S.S.H. hierop een uitzondering, maar ook daar is de toekomstvisie summier behandeld c.q. weinig toegelicht. Met de Stichtingen en Commissies zal overlegd worden hierin voor de toekomst verandering te brengen.
2. Er werden enige subsidies toegekend, te weten:
a. Een aanvullend subsidie van *f* 7.500,— aan de Comissie Sociale Zorg voor Studenten in verband met hogere uitgaven van deze Commissie. De Beleidsraad blijft hiermede binnen de door de Minister toegestane *f* 2,— per student voor Sociale zorg.
b. Een garantie-subsidie van *f* 2.000,— voor de organisatie van de Motionweeks 1970. Hierbij werd bepaald, dat het uitdrukkelijk de laatste keer is, dat voor de Motionweeks, op de wijze zoals deze thans georganiseerd worden, subsidie wordt gegeven. Voor e.v. nieuwe initiatieven blijft de Beleidsraad open staan.
c. Een subsidie van *f* 5.000,— t.b.v. de Kunstijsbaan te Utrecht. Aan Curatoren zal hiervan mededeling worden gedaan en verzocht worden eveneens een bedrag ter beschikking te stellen i.v.m. het belang van de Kunstijsbaan voor het personeel van de Universiteit.
3. Een verzoek van Mej. Mr. W.M.W. van Lanschot om ontslagen te worden van haar taak van secretaresse van de Beleidsraad met ingang van 1 september 1970 werd door de Beleidsraad betreurd doch ingewilligd. Drs. W.H. van 't Hoogerhuijs werd met ingang van genoemde datum tot secretaris benoemd. Tevens werd besloten, dat Mej. van Lanschot als deskundige steeds het recht heeft de vergaderingen van de Beleidsraad bij te wonen.

Instituut voor Taalexpressie van de Rijksuniversiteit, Korte Jansstraat 2a, Utrecht.
Het instituut o.l.v. mevr. Wanda Reumer organiseert dit jaar wederom een aantal kursussen. Het besprekingscollege waar, naast een uiteenzetting van doel en aard van de kursussen, gelegenheid bestaat tot inschrijving, wordt gehouden op: maandag 28 september van 16.30-17.15 u. en 17.30-18.15 u. aan het instituut. De kursussen duren tot de kerstvakantie. Hierna vindt hergroepering plaats voor vervolgkursussen. In januari zal opnieuw de gelegenheid worden geboden voor nieuwe kursussen in te schrijven. De docenten zijn: mevr. Wanda Reumer, de heren N. Siewertsz van Reesema en R. Niëns. Voor de deelnemers aan de kursussen bestaat gelegenheid deel te nemen aan logopedische lessen o.l.v. mevr. M. M. Colijn en T. Damsté-Terpstra. Voor studenten die moeilijkheden ondervinden bij de uitspraak van de moderne talen, Spaans en Italiaans bestaat gelegenheid tot hulp door de heer H. v. d. Zee.

De volgende kursussen brengen wij onder uw aandacht:

maandag: 3.45-5.00 u. taalexpressie; (N.SvR) 5.00-6.15 u. gesprekstechniek; avond: 6.45-8.00 u. taalexpressie; 8.15-9.30 u. elementair toneel;
woensdag: 3.30-4.45 u. kreatief spel 1); (R. Niëns) 4.45-6.00 u. voordracht 2); avond: 6.15-7.30 u. gesprekstechniek; (N.SvR) 7.30-8.45 u. taalexpressie;
donderdag: 1.30-2.45 u. kreatief spel; R. Niëns: 2.45-4.00 u. kreatief spel; 4.15-5.30 u. voordracht.

1) kreatief spel: d.m.v. spelimprovisaties trainen van de sensitiviteit, concentratie en fantasie in groepssituaties.

2) voordracht: presentatie van proza en tot verantwoorde voordracht te komen, poëzie-teksten niet alleen met het doel maar ook het inzicht in en het gevoel voor de 'macht' van het gesproken woord te intensiveren.

Bien Koekenbakker exposeert
In de theekamer van de U.V.S.V., in welke kamer de leden van genoemde vereniging in aanraking gebracht worden met diverse kunstvormen, exposeert Bien Koekenbakker schilderijen en zeefdrukken.
Bien, oud-U.V.S.V.-ster, kreeg haar opleiding aan de akademie Artibus en de Vrije akademie in Den Haag.
Haar werken zijn te koop. De prijzen liggen tussen de tien en honderd gulden. U.V.S.V., Drift 19.

Aan alle lelijke, dikke en dunne, grote en kleine mensen
Het al jaren bij de Utrechtse cineast Jos Stelling levende idee, een speelfilm over Mariken van Nieumeghen te maken, heeft een dusdanige vorm aangenomen dat op 19 september met de audities zal worden begonnen.
Het meisje Mariken, dat haar ziel aan de duivel verkoopt, zal in de zomer van 1972 te zien zijn in een avondvullende kleurenfilm.
Wie niet mooi is, tussen de twintig en zesentwintig jaar oud, en over enige akteerervaring beschikt, zou zich op 19 september tussen twee en tien uur naar de auditie kunnen begeven aan de Willem Barentszstraat 24 bis in Utrecht, na dit schriftelijk kenbaar te hebben gemaakt.
Leden van het mannelijk geslacht hoeven niet te wanhopen (tenzij ze mooi zijn). Zij kunnen de rol van Moenen op zich nemen, als zij tussen de tweeëntwintig en dertig jaar oud zijn.
Er wordt ook gezocht naar een veertigtal mensen die de bijrollen kunnen vervullen.
Naast de akteerervaring is voor iedereen beheersing van de Engelse taal vereist.

Audities Studenten Kamerkoor
Het Utrechts Studentenkamerkoor, dirigent Jan Boogaarts, heeft twee vakatures, één bij de altgroep en één bij de tenoren.
Geïnteresseerden worden uitgenodigd zich op te geven op woensdag 23 september om 18.30 uur in het instituut voor muziekwetenschap, Drift 21 en aldaar deel te nemen aan een repetitie die het karakter van een auditie heeft.
Nadere inlichtingen kunnen worden ingewonnen bij H. J. J. Knöps, Weg naar Rhijnauwen 7, of bij bovenvermeld instituut.

De Utrechtsche Studenten Alpenclub introduceert u met films en dia's over kletteren, ski-chalets, en tochten door het Zwitserse hooggebergte, èn met een glas glühwein, in haar activiteiten binnen het Nederlandse alpinisme. Deze open avond zal WOENSDAG 30 SEPTEMBER, om 20.00 uur, gehouden worden op de ZOLDER van de U.V.S.V., Drift 19.

Schermdemonstratie
De Federatie Utrechtse Studenten Schermers organiseert op donderdag 24 september a.s. een demonstratie avond voor die eerstejaars studenten die zich niet bij een gezelligheidsvereniging aansluiten.
De demonstratie zal ingeleid worden door een van de bestuursleden van de federatie, die het hoe en wat van een schermfederatie en het verband met de Utrechtse Studenten Sportstichting zal uitleggen. Hierna geeft onze Hongaarse schermleraar Adam Béla een uitleg over de schermsport en leidt de demonstraties. Enkele top-schermers zullen dan een wedstrijd trekken, zoals dat heet. Na de demonstratie kunnen jullie een masker opzetten en een sabel ter hand nemen om zelf eens te schermen.
De avond vindt plaats in de Schermzaal (K & W gebouw, Mariaplaats) op donderdag 24 september en begint om 20.00 uur.

Sport (aanvang der lessen)
De lessen lichamelijke vorming en sport, zijn inmiddels aangevangen. Aangezien nog niet alle deelnemersbewijzen zijn verzonden, kunnen zij die hun deelnemersbijdrage reeds hebben voldaan c.q. per giro hebben overgemaakt, voorlopig zonder kaart aan de sportlessen deelnemen.

Badminton
I.v.m. het vertrek van dhr. Zoete zijn de volgende wijzigingen van kracht.
Het badminton gemengd voor gevorderden op dinsdag van 16.45 tot 18.45 uur in de sporthal 'Catharijne' vindt plaats onder leiding van een der bestuursleden van de badmintonfederatie. De lesuren gemengd beginners op vrijdag 17.00 tot 22.00 uur in de Slotemaker de Bruïneschool Noordseparklaan vinden plaats onder leiding van dhr. Van Gaal.
De badmintonlessen gemengd beginners op Vrijdag van 17.00 tot 19.00 uur in de Sporthal 'Catharijne' komen thans onder leiding van dhr. Van Eyk.

Conditietraining
De conditietraining algemeen op maandag van 17.00 tot 19.00 uur in de Dr. Thijsseschool Eykmanlaan vindt thans plaats o.l.v. dhr. Welter. De conditietraining heren algemeen op dinsdag van 19.30 tot 21.30 uur in de zaal van de St. Victorschool Notebomenlaan wordt thans op de zelfde tijden op woensdag gegeven, o.l.v. dhr. Van Gaal.

Hockey (buiten) training.
De gemengde hockeytraining op donderdag van 12.30 tot 16.00 uur op de 'Kampong' velden van het Sportpark 'Maarschalkerweerd' vindt thans plaats onder leiding van een der bestuursleden van de hockeyfederatie.

Zaalhockey
Het zaal hockey gemengd op woensdag van 17.00 tot 19.00 uur in de Sporthal 'De Dreef' vindt thans plaats o.l.v. dhr. Blok.

Zwemmen 'OZEBI'
Het zwemmen op maandagavond van 21.45 tot 22.00 uur, in de zweminrichting 'OZEBI' Biltstraat vindt plaats onder leiding van dhr. Welter.

Conditietraining Schaatsen
De conditietraining schaatsen o.l.v. dhr. Adema van Scheltema op maandag van 17.15 tot en met 19.15 uur wordt conditietraining Algemeen.

Conditietraining Rugby
De conditietraining voor rugbyers o.l.v. dhr. Buurmeyer wordt thans gegeven op vrijdag van 17.00 tot 18.00 uur in de sportzaal van de zweminrichting 'Den Hommel' Kennedylaan.

Conditietraining algemeen.
Het lesuur conditietraining algemeen o.l.v. dhr. Buurmeyer op vrijdag van 17.00 tot 18.00 uur in de sportzaal 'Den Hommel wordt thans gegeven van 18.00 tot 19.00 uur.

Conditietraining roeiers
De conditie roeitraining o.l.v. dhr. Cok op woensdag van 18.00 tot 23.00 uur in

de zaal Strawinskylaan, vangt aan om 18.00 uur. Idem op donderdagavond van 17.15 tot 19.15 uur, eindigt om 20.15 (outdoortraining)

Volleybaltraining
De volleybaltraining o.l.v. dhr v.d. Pols op woensdag van 18.45 tot 22.15 uur in de sportzaal 'Den Hommel' vangt thans aan om 17.00 uur en eindigt om 20.30 uur.

Tafeltennis competitie
De tafeltenniscompetitie o.l.v. dhr. Pruis op maandag en donderdag van 19.00 tot 22.00 uur in het trefcentrum 'Chez Bé Bé' vervalt. Tot een maximum van 10 teams blijft de mogelijkheid open op woensdagavond van 19,00 tot 23.00 uur in het 'Prinsenhof' Eykmanlaan 431.

Badminton.
We willen de leden van de Usbaf attent maken op de volgende mogelijkheden:
1. een zgn. 'ladder' competitie voor diegenen, die deelnemen aan de competitietraining, en die plaats kan vinden op maandagavond (tot de competitiewedstrijden daar beginnen) van 7-11 in de Dreef, dinsdag van 5-7 in de Dreef en woensdag van 4-5 in de Dreef te beginnen op 21 september. De deelnemers kunnen de twee mensen, die boven hen staan op de 'ladder', uitdagen. Het resultaat bij deze competitie zal gebruikt worden bij de plaatsing voor de Utrechtse Studenten Kampioenschappen badminton, die waarschijnlijk begin februari gehouden worden op de normale speeluren.
2. deel te nemen aan de districtskampioenschappen van het district Utrecht-Gelderland-Overijssel op 14-15 november, in Wageningen, en aan de diverse toernooien die door de NBB georganiseerd worden. We willen verder iedere competitiespeler aanraden zoveel mogelijk de training te volgen, i.v.m. evt. mededelingen over de competitie. Het Usbaf bestuur wenst alle badmintonners een prettig seizoen toe en de competitie spelers veel succes. Namens het Usbaf bestuur, Marja Schimmel Goedestr. 37.

Beethoven: baanbreker in studentenkamermuziek.
Wat betekent dit?
Met Beethoven wordt bedoeld het Utrechts studenten muziekgezelschap Beethoven. De vlag dekt de lading bij lange na niet. Beethoven stelt zich n.l. ten doel de beoefening van kamermuziek door studenten in Utrecht te stimuleren en te koördineren. Hiertoe worden maandelijks muziekavonden, georganiseerd, ensembles gevormd en muziekwedstrijden gehouden. Daarnaast zijn er nog tal van andere aktiviteiten, waarbij ook de faktor gezelligheid een rol speelt. Waarom baanbrekend? Omdat Beethoven probeert de bestaande verhoudingen op muziek gebied te doorbreken. De traditioneel bij de gezelligheidsverenigingen behorende muziekgezelschappen hebben in het verleden nogal eens langs elkaar heengewerkt. Dat leidde ertoe dat de capaciteit op kamermuziekgebied maar ten dele benut werd; vandaar de behoefte aan dit algemeen kader, waarin ieder die enthousiast mee wil doen, van welk niveau en met welke interesse dan ook, van harte welkom is. Zo'n algemeen kader wil Beethoven zijn. Voor nadere informatie kan men zich richten tot Liesbeth Vos de Wael, Nachtegaalstraat 79 bis, tel. 23406.

faculteiten

Colleges algemene didactiek
Zie sociale wetenschappen; opvoedkunde.

College exacte logica voor niet-wiskundigen - zie mededeling onder Centrale Interfaculteit.

Godgeleerdheid

Colleges reformatorische wijsbegeerte
Prof. dr. K. J. Popma hoopt op woensdag 7 oktober zijn colleges reformatorische wijsbegeerte te Utrecht te beginnen; plaats: 27ste etage van Transitorium II, De Uithof, Heidelberglaan 2; tijd: van 16,15 tot 17.- uur, en van 17,05 tot 17,50 uur; in een der beide colloquiumlokalen.
Deze colleges zijn mede bestemd voor studenten, die nog geen wijsgerige scholing hebben doorgemaakt. Als onderwerp voor de cursus 1970-1971 is in overleg gekozen: 'Wat is literatuur?'. Het onderzoek van dichterlijke wereldinterpretatie kan een weg zijn ter inleiding in de wijsbegeerte.
Tot aan de Kerstvakantie komen de volgende onderwerpen aan de orde: de vraagstelling veelvoudig; kunst; klassiciteit; generatie en periodisering; literatuur en wijsbegeerte; tijdbeeld; weerspiegeling; facetten; boodschap; fabrilisering; de roman; roman en romantiek; zeitbedingt; wereldinterpretatie; de Nachtegalen; de boodschap; Onder den Boeddha; religieuze kern; menszijn; incarnatie en inscripturatie; katharsis; ontspanning; reiniging; het komische; theodidact en theoloog; de Bijbel als literatuur; Christelijke wetenschap; theologie als uitvlucht; wijsbegeerte en Bijbelstudie; kosmos; theologische hulp; Wet en Evangelie; genre en transcendentie; genade en waarheid; Bijbel als literatuur; Jaspers en Bultmann; literairisme; religieuze context; poëzie en kosmos; taalgemeenschap; de medemenselijkheid en haar omvang; alteriteit; vreemd en eigen; de ander als vreemde; gemeenschap; elkanders leden; risico van denkgemeenschap; de taal van de tijd; Boëthius; meervoudige literatuur; literaire volheid; zwanenzang; kunstmatigheid; de plaats van de literatuur; linguale kunst; kunstfilosofie; patroon; gehalte en boodschap; cultuurgrens en transcendentie; boodschap; centraal, geweten en ongeweten; theologische beoordeling.
Van elk college wordt, zoveel mogelijk een week te voren, een gecyclostileerd overzichtje uitgereikt bij het begin van het college.

Kennismakingsteeën disputen T.S.U.
— Theologisch Werkgezelschap osmose: woensdag 16 september om 20.00 uur in Cunera, Nieuwe Gracht 32.
— Theologisch Werkgezelschap uterque: donderdag 17 september om 20.00 uur in 'De Beiaard', Keistraat 3. N.B.: daarna, om 22.00 uur fakulteitsborrel, op SSR, Bemuurde Weerd W.Z. 3.
— Oratorisch Homiletisch Gezelschap progredior: vrijdag 18 september om 15.00 uur in het U-huis, Lepelenburg 1.
— Theologisch Litterarisch Studentengezelschap excelsior deo iuvante: vrijdag 18 september om 19.00 uur in de Janskerk.
— Gemengd Theologisch Gezelschap koinoonia: maandag 21 september om 20.00 uur; Plaats wordt nog bekend gemaakt.
— Gereformeerde Theologen Studenten Vereniging voetius: dinsdag 22 september om 20.00 uur, Willem van Noortplein 12.
— Vinculum theologurum Emet Qeneh, woensdag 23 september om 20.00 uur in het U-huis, Lepelenburg 1.
Het briefje met je eerste en tweede keus moet uiterlijk zaterdag 26 september a.s. in het bezit zijn van het tsubestuur, adres: TSU, kamer 26.23.04, Transitorium II, Heidelberglaan 2, Utrecht.

Rechten

Vevanos
Woensdag 16 september om 22.00 uur bestaat er de mogelijkheid voor (a.s. notariële studenten zich op te geven als aspirantlid van de Vereniging van Notariële Studenten 'Vevanos' in de sociëteit onder Oudegracht 303.
Voor inlichtingen kunt u zich wenden tot G. van Donkersgoed, Poortstraat 19, Utrecht, tel. 717235.

Projektgroep bestuurskunde
Het plan bestaat om in het komende cursusjaar een projektgroep te organiseren in het kader van het keuzevak bestuurskunde.
Onderwerp: woningproblematiek en het gemeentelijk bestuursapparaat.
Op grond van praktische overwegingen zal de groep niet groter kunnen zijn dan zeven personen.
Opgave zo spoedig mogelijk bij de secretaresse van het instituut voor staats- en administratief recht, Maliesingel 41, tel. 23641, van wie ook nadere inlichtingen kunnen worden verkregen.

Colleges volkenrecht
Prof. mr. M. Bos zal zijn colleges in het volkenrecht aanvangen op donderdag 1 oktober 1970 des namiddags om 14.00 uur in het Academiegebouw.

Doorvraaguren strafrecht en strafprocesrecht
In de periode tot Kerstmis 1970 zullen er op het Criminologisch Instituut, Koningslaan 10, tel. 512241, doorvraaguren voor de tentamens B II en B I worden gehouden.
Wat betreft het BII is de procedure als volgt:
Iedere student kan zich opgeven voor een serie doorvraaguren, welke 4x achtereen 's maandags plaats zullen vinden, steeds gedurende 2 uur (dus totaal 4 x 2 uur). Er zullen bij voldoende belangstelling 2 series per maandag worden georganiseerd. De eerste reeksen beginnen op maandag 21 september a.s. resp. van 2-4 en van 4-6 uur.
Deze groepen komen dan op 28 sept., 5 okt. en 12 okt. op dezelfde tijden weer bij elkaar.
De volgende reeksen omvatten 19 okt., 26 okt., 2 nov. en 9 nov.
De laatste komen op 16 nov., 23 nov., 30 nov. en 7 december aan de beurt. Allen van 2-4 en van 4-6 uur.
Doorvraaguren BI (strafprocesrecht) worden dinsdags van 2-4 en van 4-6 gehouden volgens een programma, aangegeven op een bulletin, dat verkrijgbaar is op het instituut.
Voor alle doorvraaguren dient van te voren opgave te geschieden bij de administratie van het Criminologisch Instituut.

Colleges prof. Noach
De colleges Inleiding Criminologie van prof. Noach gaan op 22 en 29 september 1970 niet door wegens het bijwonen van een buitenlands congres.

Einddoktoraal strafrechtelijke richting Projectgroep
Zoals reeds eerder werd medegedeeld zal in de loop van september een bespreking plaatsvinden met geïnteresseerden in de projektgroep strafrechtelijk einddoktoraal, die omstreeks 1 oktober a.s. een aanvang neemt. Voor zover zulks nog niet is geschied, dient men zich ten spoedigste op te geven bij het Criminologisch Instituut, teneinde een uitnodiging voor deze voorbespreking te ontvangen.
Hoewel nog geen zekerheid bestaat dat omstreeks 1 februari 1971 wederom met een projektgroep begonnen kan worden, (dit zal vooral afhangen van de op dat moment beschikbare begeleiding door leden van het wetenschappelijk korps), verdient het aanbeveling, dat zij, die verwachten rond de kerstvakantie hun BII af te leggen, en die geïnteresseerd zouden zijn in een dergelijke projektgroep, zich niet later dan 1 december a.s. voorlopig opgeven op het Crimonologisch Instituut.

Reis naar Kopenhagen

De JSVU organiseert van 27 september tot en met 3 oktober 1970 een reis naar Kopenhagen.
Het programma behelst onder meer: een drietal lezingen over het instituut van de ombudsman. In één ervan zal prof. mr. J. G. Steenbeek de toestand op dit gebied in Nederland uiteenzetten. Bezoeken aan de bierbrouwerij Tuborg en zo mogelijk aan de scheepswerf in Elsinore. Rondleiding in de 'open' gevangenis Horserod. Hieraan zal een lezing over dit systeem vooraf gaan. Excursie door Seeland.
Ontvangst op de Nederlandse ambassade. De kosten van de reis zullen ongeveer *f* 190 bedragen, waarin die van vervoer (bus en boot) en volledig pensioen zijn inbegrepen.
Gegadigden kunnen zich opgeven door intekening op een lijst op het Molengraaff Instituut of door het sturen van een briefje naar: JSVU, Nieuwe Gracht 60, Utrecht. Er kunnen er maar dertig mee.

Micro-economie

Voor hen die toegang hebben tot het bulkcollege micro-economie is er gelegenheid om het daarbijhorende bandcollege te volgen, en wel te beginnen op maandag 21 september van 16.15-18.00 in de bandcollegezaal van het Economisch Instituut. Het bulkcollege begint op vrijdag 9 oktober. Voor herhalers is een aanvullingspakket op de Syllabus micro-economie deel A, 1969-1970 verkrijgbaar uitsluitend bij de Pressa Trajectina.

College Internationale Politieke Betrekkingen
Prof. Patijn zal in deze cursus college geven over de Amerikaanse buitenlandse politiek. Eerste college op vrijdag 25 september, 11 uur.

Geneeskunde



50-jarig jubileum
'Ben jij Piet? Nou dan moet je de groeten van vader hebben'. 'Vader' bleek dan dertig jaar geleden aan de universiteit gestudeerd te hebben en de groeten werden overgebracht door zoon of dochter die daar thans colleges volgde. 'Kijk dat soort dingen gebeuren regelmatig als je zoals ik zo'n poos hier werkt,' zegt de heer P. van der Leur. Vijftig jaar in dienst van de universiteit is inderdaad erg lang.
Lang genoeg om te vieren, en dat is donderdag 17 september dan ook gebeurd.
De eerste tien jaar van zijn dienstverband bracht hij door bij de faculteit scheikunde waar hij professor Cohen assisteerde. De volgende veertig maakte hij vol op het anatomisch lab, waar hij bij de kadavers is begonnen. Binnen 'n jaar mocht hij daar zelf conserveren, vanaf de snijtafel werden armen, benen, hersenen, hart, longen hem toegespeeld, die hij dan fluitend op sterk water zette.
Bij een kijkje in het museum, waar veel staat wat hij geconserveerd heeft, wijst de heer Van der Leur vooral op de Bleuland collectie, de oudste conserveringen. De collecte werd het museum in 1816 geschonken door koning Willem de Eerste.
'En dit is ook erg mooi', zegt hij, terwijl hij naar een kinderkopje onder een stolpje loopt, 'Het kind is zeven jaar. In de kaak prijkt niet alleen een melkgebitje, maar boven elke melktand en elke melkkies staat het blijvende gebit al keurig klaar'.
Anatomisch onderlegd hoef je niet te zijn hiervoor, verklaart de heer Van der Leur. Als er problemen zijn staat de hele medische staf klaar om te helpen.
Het conservingswerk laat hij de laatste tijd aan anderen over. Het heeft plaats gemaakt voor wat rustige werkzaamheden, zoals het assisteren van de professor, de boel klaarzetten bij de colleges, en het verzorgen van het museum.
Al die jaren heeft hij met plezier gewerkt, niet in de laatste plaats door 'het jonge spul' waar hij door zijn werk erg veel mee in aanraking komt. Ach het is eigenlijk een complex van faktoren die maken dat hij de twee jaar die hem nog resten met veel plezier zal volmaken.

Eerstejaars praktikum Medische Fysika
Het praktikum Medische Fysika voor 1e jaars medische studenten begint in de week van 28 september a.s. Plaats: Transitorium I, Universiteitscentrum 'De Uithof'. Tijd: maandag t.m. vrijdagmiddag 14 uur precies.
Voor de indeling van het praktikumrooster zie de studiegids van de medische faculteit pag. 46. Per praktikummiddag komen er steeds 6 groepen, waarvan de eerste 3 in zaal 3 en de laatste 3 in zaal 4 het praktikum zullen volgen. U wordt verzocht een bedrag van ca *f* 5,— mee te brengen voor instruktie en grafiekenschrift.

Russisch voor belangstellenden
Het eerste kollege vindt plaats op maandag 12 oktober in het Akademiegebouw, zaal 13, voor beginners om 12.00 uur, voor gevorderden om 13.00 uur.

Orthopaedie
De studenten wordt nu als leerboek aangeraden Robert B. Salter: 'Textbook of Disorders and Injuries of the Musculoskeletal System', The Williams and Wilkins Cy., Baltimore, 1970.
Dit boek geeft een beter overzicht van de grondproblemen der orthopaedie dan de nog steeds uitstekende 'Outline of Orthopaedics' van J. Crawford Adams, — E. and S. Livingstone.

Nakandidaatskollege Medische Histologie en Celbiologie
Door de staven van het Laboratorium voor Histologie en Celbiologie en van het Centrum voor Elektronenmikroskopie van de Fakulteit der Geneeskunde, versterkt door enkele onderzoekers van andere instituten, wordt jaarlijks een kursus 'medische histologie en celbiologie' gegeven. Deze kursus is onder meer bedoeld voor kandidaten in de geneeskunde. In het bijzonder wordt hierbij gedacht aan hen, die zich voorbereiden op het doktoraalexamen vrije studierichting en daarbij de genoemde discipline als hoofd- of bij-vak gekozen hebben.

Niet minder welkom zijn echter zij die zich voor het gewone doktoraal- of artsexamen prepareren doch daarbij hun belangstelling voor celbiologie en mikroskopische anatomie behouden hebben.

De kursus van dit semester omvat onder de titel 'Stamcellen' de volgende onderwerpen: celcyclus en mitosis, stamcellen in de spermatogenese en storingen in de zaadcelvorming, stamcellen in de haemopoese en storingen in de bloedcelvorming, celvernieuwing in andere orgaansystemen, stralingsgevoeligheid van stamcellen en stralingssydromen, transplantatie van stamcellen.
De kursus heeft betrekking op onderwerpen, die in het Centrum en Laboratorium tot onderzoekobjecten behoren. Zij worden in relatie gebracht met problemen uit de klinische geneeskunde. Syllabi worden verstrekt.
De kursus wordt gegeven in 11 weken, 2 uren per week, voorlopig op maandag 12.15 tot 14.00 (met gelegenheid tot lunchen), te beginnen op 5 oktober a.s. in de bibliotheek van het Laboratorium voor Histologie en Celbiologie, Nic.

Beetsstraat 22. Verdere informatie kan worden verkregen bij ondergetekende (tel. 15646).

Wisk. en Natuurwetenschappen

Dr. R. E. Ballieux zal met ingang van 23 september 1970 iedere woensdagmiddag om 16.15 uur in de kleine collegezaal van het laboratorium voor Microbiologie een caput-college Klinische Immunochemie geven voor kandidaten in de chemie en biologie die de Immunochemie als bijvak of als tweede hoofdvak voor hun doctoraal studie hebben gekozen. Studenten die pas in de loop van 1971 voor hun praktisch werk op het laboratorium kunnen worden geplaatst wordt aangeraden het college reeds nu te volgen.

• Wis-, Sterren- en Natuurkunde

Rectificatie (sterrenkundecolleges en practica voor tweedejaars): dr. L. de Feiter, ruimteonderzoek; donderdags 11.15 uur tot 13.00 uur; eerste semester te beginnen 10 september.

Werkcollege ruimteonderzoek Rectificatie en aanvulling

In verband met het interuniversitaire karakter van dit werkcollege is besloten, het college niet elke week, doch om de veertien dagen te geven, te beginnen met woensdag 16 september.
De aanvangstijden zijn in verband daarmee gewijzigd: het college zal worden gegeven van 11.15-13.00 en van 14.15-16.00 uur. Het ligt in de bedoeling, in het algemeen 's middags een deel van de stof door een docent te laten behandelen en twee weken later deze stof 's ochtends door studenten te laten uitwerken.
De plaats blijft: Beneluxlaan 21.

Sterrenkundepracticum voor tweedejaars
Het sterrenkundepracticum II begint op woensdag 23 september te 18.00 uur in de bibliotheek van de Sterrenwacht, Zonnenburg 2. Dit practicum is verplicht voor studenten met de studierichting A1; N1-, W1- en W3-studenten zijn echter ook welkom, i.h.b. indien hun een doctoraalstudie met hoofdvak sterrenkunde voor ogen staat.
Deze mededeling is in het bijzonder bedoeld voor de studenten, die de voorbespreking op 10 september niet hebben kunnen bijwonen.

Het college 'Capita Vaste Stof' van prof. dr. H. W. de Wijn zal aanvangen op donderdag 24 september om 12 uur in de kleine collegezaal van het Fysisch Laboratorium, Bijlhouwerstraat 6. Het college is bestemd voor kandidaten. Het onderwerp is 'Magnetische Resonantie'.

Practicum natuurkunde II
Het practicum natuurkunde begint voor tweedejaars met studierichting A1, N1, N3, B3, N4 of M.O.A. natuur- en scheikunde op maandag 21 september en voor tweedejaars met studierichting NO, N2, W2 of G4 en derdejaars S3 op donderdag 24 september. Inschrijving, opgave compagnon en aanschaffing practicumhandleiding op 14, 15 en 16 september.

Het college experimentele atoom- en molecuulfysica begint op maandag 6 oktober te 12.15 uur in de kleine collegezaal van het Fysisch Laboratorium, Bijlhouwerstraat 6. Dit semester worden experimentele technieken uit de atoomfysica behandeld. Aansluitend zal in het 2e semester het theoretisch gedeelte behandeld worden.

Nakandidaatscollege numerieke analyse van Prof. Dr. A. van der Sluis.
Voor een volledig bericht omtrent dit college, bijbehorende practica en proefwerken wordt verwezen naar de mededelingenborden.
Het eerste deel van het college, eindigend omstreeks begin december, is alleen bedoeld voor hen die het voorcandidaatscollege 'Toegepaste analyse' niet hebben gelopen. Hierbij behoort een practicum, waarvoor men zich voor 25 september a.s. dient op te geven bij mej. I. de Roode, Electronisch Rekencentrum, tel. 539111, toestel 1436, Kamer 302.

Wijzigingen nakandidaatsrooster
Integraalrekening (Reiter)
's Maandags 9.15-11.00 uur zaal 009 M.I. i.p.v. dinsdags.
Numerieke wiskunde (v. d. Sluis): dinsdags 9.15-11.00 uur zaal 102 M.I. i.p.v. 's maandags.
Recursietheorie (v. Dalen-Barendregt) vrijdags 11.15-13.00 uur zaal 009 M.I. i.p.v. 9.15-11.00.

Recursie theorie/Language and machine structures
Om belangstellenden in staat te stellen beide colleges (die verband met elkaar houden) te volgen werd bovenstaande wijziging ingevoerd. Het college Language and Machine Structures blijft op de aangegeven tijd 9.15-11.00.

Instituut voor Geschiedenis der wiskunde en der anorganische natuurwetenschappen.
Het algemene college 'Overzicht van de ontwikkeling van de natuurwetenschappen' (dinsdags van 17.00 tot 18.00 uur in het Universiteitsgebouw, Domplein) wordt dit jaar opnieuw begonnen (Oudheid, Middeleeuwen, Renaissance). Het kan ook door hen gevolgd worden die nog geen kandidaatsexamen afgelegd hebben. Het eerste college zal gehouden worden op dinsdag 6 oktober.

Theoretische natuurkunde
Chemici, die Geschiedenis der Natuur-
Het caput college in de theoretische natuurkunde zal gegeven worden door prof. M. Veltman.
Het onderwerp zal zijn
'Symmetrieën in Quantumtheorie'.
Voor de eerste keer wordt het college gegeven op woensdag 14 okt. a.s. om 9.15 uur in de kleine collegezaal van het Fysisch Laboratorium, Bijlhouwerstraat 6, Utrecht.
voorkennis: collegedictaat I.T.N.

Inleiding Theoretische Natuurkunde

Het tentamen inleiding theoretische natuurkunde naar het college van prof. M. Veltman zal worden afgenomen op dinsdag 13 okt. a.s. om 2.30 uur in de blauwe zaal van Transitorium I
Aanmelden voor 6 oktober bij het Transitorium.

• Scheikunde

Instituut voor geschiedenis der wiskunde en der anorganische natuurwetenschappen

Janskerkhof 3a
Het algemene college 'Overzicht van de ontwikkeling van de natuurwetenschappen' (dinsdag van 17.00 tot 18.00 uur in het Universiteitsgebouw Domplein) wordt dit jaar opnieuw begonnen (Oudheid, Middeleeuwen, Renaissance). Het kan ook door hen gevolgd worden die nog geen kandidaatsexamen afgelegd hebben. Het eerste college zal gehouden worden op dinsdag 6 oktober.
Chemici die Geschiedenis der Natuurwetenschappen als bijvak voor het doctoraal examen gekozen hebben en dit studiejaar de werkcolleges willen volgen, dienen er rekening mee te houden dat de dinsdag geheel bezet is met werkcolleges en besprekingen (aanvang dinsdag 13 oktober).

• Biologie

vacature

Gevraagd voor spoedige indiensttreding bij het Phytopathologisch Laboratorium 'Willie Commelin Scholten', Javalaan 20, Baarn, tel. 02154-5654.
Typiste-telefoniste.
Salaris volgens Rijksregeling.

Colleges en Praktika voor eerste- en tweedejaars Biologen
De colleges voor eerstejaars biologen beginnen op maandag 21 september, die voor tweedejaars op maandag 28 september.
De inschrijving voor de eerstejaars practica vindt plaats op dinsdag 22 september, te 14 uur precies. Alleen wie het bericht van de plaatsingscommissie, dat de studie in Utrecht kan plaats vinden, toont, zal worden ingeschreven. Neem deze brief dus mee.
De college- en practicumroosters zijn verkrijgbaar bij de amanuensis van het Botanisch Laboratorium, Lange Nieuwstraat 106, kamer 12.

Colleges drs. De Smidt
Instituut voor Systematische Plantkunde. Het college Bijzondere Plantkunde van Drs. J. T. de Smidt voor 2e jaars biologen begint op donderdag 1 oktober a.s. om 11.15 uur, Botanisch laboratorium, Lange Nieuwstraat 106.

Werkcollege systematische plantkunde en plantengeografie
Vorig jaar is in plaats van het caputcollege een werkcollege gehouden met 'Drente' als onderwerp. Alle betrokkenen vonden dit wel geslaagd. In ieder geval is gebleken, dat er voor deze vorm ook verder belangstelling bestaat. Teneinde een overzicht te krijgen, hoeveel mensen in de komende cursus aan een dergelijk werkcollege zullen willen deelnemen stel ik voor om een bespreking hierover te houden, zowel dus wat onderwerp betreft als vorm en verdeling van werkzaamheden.

Het werkcollege zou dus dienen voor al diegenen, die bij ondergetekende een hoofdrichting of bijvak bewerken of willen gaan bewerken, inclusief diegenen, die een 3- of 6-maands onderwerp voor het MO-examen van plan zijn te gaan doen.

Ik nodig iedereen die hieraan wil deelnemen voor een bespreking op woensdag 16 september a.s. om 15 uur uit in het Transitorium II. Op het bord beneden zal worden aangekondigd, op welke plaats in het Trasitorium de bespreking zal worden gehouden.

• Geologie en geofysica

Het werkcollege 'Wiskundige Methoden in de Geofysica', duur 1 semester, docent drs. Sprij, zal dit jaar worden gegeven op maandag- en donderdagmiddag van 15.00 tot 17.00 uur. Plaats: Vening Meinesz Lab. Lucas Bolwerk 11. Aanvang: maandag 28 september. Er wordt gewerkt met de standaarddictaten van dr. Vlaar, welke vanaf 14 september te koop zijn bij de secretaresse mej. den Hartog. Een week na aanvang wordt blz. 1 t.m. 46 van dictaat I (weer) bekend verondersteld.

Instituut voor geschiedenis der wiskunde en der anorganische natuurwetenschappen
Het algemeen college 'Overzicht van de ontwikkeling van de natuurwetenschappen' (dinsdags van 17.00 tot 18.00 uur in het Universiteitsgebouw, Domplein) wordt dit jaar opnieuw begonnen (Oudheid, Middeleeuwen, Renaissance). Het kan ook door hen gevolgd worden die nog geen kandidaatsexamen afgelegd hebben. Het eerste college zal gehouden worden op dinsdag 6 oktober. Het ligt verder in het voornemen dit jaar, met medewerking van prof. dr. W. Nieuwenkamp, een serie werkcolleges te houden over enkele onderwerpen uit de geschiedenis van de geologische wetenschappen. Zij die hiervoor belangstelling hebben, kunnen zich opgeven bij mej. dra. J. Wevers, Vening Meineszlab., Huizingalaan 121, of bij het Instituut, Janskerkhof 30.

Assistentschap bodem-vegetatie
Op het Bodemkundig Instituut is plaats voor een student-assistent(e) voor een halve dag per week. De werkzaamheden staan in verband met het kollege: relatie bodem-vegetatie. Belangstellenden dienen voor 18 sept. kontakt op te nemen met: drs. S. P. Tjallingii, Bodemkundig Instituut, Oude Kamp 9-11.

Letteren

Cursussen Engels en Frans, Instituut voor Toegepaste Taalkunde
Wij maken belangstellenden voor deze cursussen attent op de mededelingen in het U-blad no. 3 van 4 september j.l.

Het besprekingscollege bijvak toegepaste taalkunde wordt gehouden 24 september 15.15 uur, in kamer 3 van het Academiegebouw, Domplein. Zie voor nadere bijzonderheden Universitaire Reflexen no. 30 van 24 april 1970.

Russisch voor belangstellenden
Het eerste kollege vindt plaats op maandag 12 oktober in het Akademiegebouw, zaal 13, voor beginners om 12.00 uur, voor gevorderden om 13.00 uur.
Het algemene college 'Overzicht van de ontwikkeling van de natuurwetenschappen' (dinsdags van 17.00 tot 18.00 uur in het Universiteitsgebouw, Domplein) wordt dit jaar opnieuw begonnen (Oudheid, Middeleeuwen, Renaissance). Het kan ook door hen gevolgd worden die nog een kandidaatsexamen afgelegd hebben.
Het eerste college zal gehouden worden op dinsdag 6 oktober.

Middeleeuwse wijsbegeerte

Prof. dr. L. M. de Rijk geeft vrijdags van 10-11 uur een hoorcollege 'Kernproblemen van de Middeleeuwse wijsbegeerte', gevolgd door een lectuurcollege van 11-12 uur.
Plaats: Instituut voor Geschiedenis, Kromme Nieuwe Gracht 20.
Vrijdags van 14-16 uur geeft prof. de Rijk een handschriftencollege (werkgroep) Middeleeuwse wijsbegeerte, op het Filosofisch Instituut, Transitorium II, verdieping 27.
Aanvang: vrijdag 2 oktober.

• Westerse taal- en letterkunde

Inleidende cursus voor eerstejaars neerlandici.

Het college jaar voor eerste jaars neerlandici begint met een korte inleidende cursus van 21-24 september. Zij die dit jaar de studie nederlands beginnen dienen hiertoe aanwezig te zijn op maandag 21 september om 10.00 uur precies in het Instituut de Vooys, Emmalaan 29, Utrecht.
Het programma van de cursus is als volgt:
ma 21 10.00-10.15 uur. Korte inleiding op het programma van deze cursus. 10.15-11.00 uur. Waarom Nederlands studeren? (Prof. Dr. A.L. Sötemann) 11.00-11.15 uur. Pauze 11.15-12.00 uur. Historische Taalkunde (Prof. Dr. B. van den Berg.)
di 22 10.15-11.00 uur. Middelnederlandse letterkunde (Prof. Dr. W.P. Gerritsen) 11.00-11.15 uur Pauze 11.15-12.00 uur. Moderne taalkunde (Dr. M. C. van den Toorn)
14.00-15.00 uur. Rondleiding UB: groep A1.; Bibliotheek Inst.: groep A2
15.00-16.00 uur. A2 en B1; 16.00-17.00 uur: B1, A1;
wo. 23 10.15-11.00 uur. Renaissance letterkunde (Drs. W. Vermeer) 11.00-11.15 uur. Pauze 11.15-12.00 uur. Taalbeheersing (Dr. W. Drop)
14.00-15.00 uur. Rondleiding UB: groep B2; Bibliotheek Inst.: groep C1 15.00-16.00 uur. C1, C2; 16.00-17.00 uur. C2,B2.
do. 24 10.15-11.00 uur. Moderne letterkunde (Drs. L. H. Mosheuvel) 11.00-11.15 uur. Pauze 11.15-12.00 uur. Inleiding leraarsvak en opleiding (Dr. J. S. ten Brinke)
14.00-15.30 uur. Informatie over studie programma en organisatie van het Instituut in gesprekken met docenten en oudere-jaars-studenten.
18.00-20.00 uur. Gezamenlijk eten.

• Niet westerse Taal- en Letterkunde

Besprekingscollege Hongaarse Taal- en Letterkunde
op dinsdag 22 september e.k. te 14.00 ure in het Instituut voor Oosterse talen, Nobelstraat 2 B te Utrecht. Ook oudere jaars worden verzocht aanwezig te zijn.

Iraanse taal en letterkunde
Het besprekingscollege voor studenten in het Nieuw-Perzisch wordt gehouden op vrijdag 2 oktober om 15 uur precies in het Instituut voor Iraanse taal- en letterkunde, Transitorium II, 21.04.22.
Zij, die wensen deel te nemen aan het college Pehlevi worden verzocht zich van te voren schriftelijk op te geven. De nadere bespreking vindt plaats vrijdag 2 oktober om 16 uur precies.
De bespreking voor het college: Mystiek in Iran wordt gehouden op vrijdag 2 oktober om 16.15.

• Geschiedenis, Kunstgeschiedenis, Archeologie en Muziekwetenschap

Het oriënteringscollege van de heer Strategier voor de studenten in de muziekwetenschap wordt gehouden op donderdag 24 september a.s. om 14.30 uur. De kandidaten die aan werkgroepen zullen deelnemen worden dringend verzocht aanwezig te zijn. Aangezien voor enkele werkgroepen veel belangstelling bestaat, moet in onderling overleg een definitieve indeling worden gemaakt.

Sociale wetenschappen

Dr. J. J. Louët Feisser

Wegens ziekte van dr. Louët Feisser zullen zijn colleges en spreekuur voorlopig komen te vervallen. Inzake afspraken voor tentamendata en studieadvies betreffende keuze-onderwerp e.d. wordt men verzocht zich schriftelijk tot hem te richten: Homeruslaan 31, Zeist.

College Bewegingsleer Prof. Dr. K. Rijsdorp
Prof. dr. K. Rijsdorp hoopt zijn college bewegingsleer aan te vangen op donderdag 24 oktober a.s. om 3.00 uur n.m. in kamer no 22.22.07 van het Sociologisch Instituut, Transitorium 11, Heidelberglaan 2, verdieping 22, de Uithof. Om 4.00 uur n.m. begint op dezelfde datum en dezelfde plaats de didaktische werkgroep. Het spreekuur wordt gehouden van 2.00-3.00 uur n.m. op kamer 22.22.11 in het zelfde gebouw en op dezelfde verdieping.

• Sociaal Culturele Wetenschappen

Aanvang colleges van Prof. van Baal
'Religie en sociale organisatie' (voor tweede jaars cultureel antropologen): Vrijdag 18.9 van 11.00 tot 13.00 uur. Geschiedenis van de Culturele Antropologie-theorie (voor derde jaars cultureel antropologen) Maandag 21.9 van 13.00 tot 15.00 uur.

Tentamen economie voor studenten in de sociaal culturele wetenschappen
Het schriftelijk examen economie voor kandidandi in de Sociaal-Culturele Wetenschappen zal worden afgenomen op maandag 19 oktober a.s. van 14.00-17.00 uur in het Transitorium II. Opgaven kunnen geschieden bij de secretaresse van het Economisch Instituut, Boothstraat 1c, vóór 15 oktober a.s. Dit tentamen is uitsluitend bestemd voor derde en oudere jaars studenten. Kandidandi waarvan de namen ontbreken op de lijst van deelnemers zullen automatisch ingedeeld worden bij de groep tweede jaars studenten en het voor hen geldende programma kunnen volgen. De overige studenten kunnen indien zij op 19 oktober zijn verhinderd of worden afgewezen nog aanspraak maken op deelname aan een tentamen in het studiejaar 1970-1971. Maken zij hiervan geen gebruik, dan worden zij eveneens ingedeeld bij de huidige tweede jaars studenten.
Door Prof. Dr. H. A. Becker, zal, te beginnen met 24 september a.s., spreekuur worden gehouden op donderdagmorgen van 16.00-17.00 uur in kamer 23.04.04. Men melde zijn komst bij mej. R. Reiners, kamer 22.17.04.

Herkansing Ekonomie, 2e jaars Sociologen. Deze vindt plaats 19 oktober, 14.00-17.00 uur. Hierna is geen gelegenheid meer het tentamen schriftelijk af te leggen. Laatste gelegenheid dus voor juli 1971.
Herkansing Geschiedenis, 2e jaars Sociologen. Deze vindt plaats 6 oktober, 14.00 uur. Plaats wordt nog nader bekend gemaakt.
Herkansingstentamen Sociale Psychologie voor 2e jaars Sociologen zal plaats vinden 5 oktober a.s. 14.30 uur.
Tentamen Sociologie voor Sociaal Geografen zal worden afgenomen op 16 oktober a.s. 14.00 uur.
Herkansingstentamen Culturele Antropologie vindt plaats op 16 oktober a.s. 14.00 uur.
Herkansing Sociologie IV: 28 september, 14.00 uur.

Spreekuur Prof. Thoenes.
Vanaf heden zal Prof. Thoenes zijn spreekuur houden op woensdagmiddag van 12.00 tot 13.00 uur (Transitorium II, kamer 23.22.10) Men behoeft hiervoor niet vooraf een afspraak te maken.

Tentamen.
Voor het komende academische jaar blijft de woensdagochtend beschikbaar voor het afleggen van een postkandidaats tentamen theoretische sociologie (verplicht voor al degenen die hun doctoraalbul willen halen). Degenen die dit tentamen willen afleggen worden verzocht tijdig met een voorstel literatuurlijst op een spreekuur te verschijnen.

Het spreekuur van drs. F. A. Shahabu'ddin Alhussaini is op woensdag van 14.00 - 15.00 uur.

Planologie
Maandag, 28 september 14.15 uur Bespreking en kennismaking met diegenen die planologie als hoofd- of als keuze vak wensen te volgen; op het Instituut voor Planologie, Transitorium II, 13e verdieping, kamer 04.04.
Het college 'inleiding in de planologie' begint op woensdag, 30 september, 14.15 uur op kamer 18.04.04.
Spreekuur elke woensdag, 16.15 uur, kamer 18.17.04.
Professor Dr. Chr. v. Paassen

College Kennis van de Islam
Prof. Dr. H. Kohlbrugge is voornemens voor studenten in de niet-westerse sociologie en andere belangstellenden een college te geven over de Islam. De bespreking zal worden gehouden vrijdag 2 oktober om 14.15 uur in het instituut voor iraanse taal- en letterkunde, Transitorium II, 21.04.22 Belangstellenden, die dan niet aanwezig kunnen zijn, kunnen zich schriftelijk opgeven met vermelding van de voor hen geschikte tijden.

• Opvoedkunde

Overzicht colleges, literatuur en tentamendata voor tweede en derde jaars psychologie studenten.

Fysiologie begin colleges: 6-10-70, collegetijden: eerste jaars: di 9-10; tweede jaars: di 10-12, tentamen: 29-9-70 vlgs literatuurlijst 1969-70. Literatuur: Buytendijk, Prolegomena ener antr. fysiologie. Morgan, Psysiological Psychology collegestof over twee jaar. (1970-71).
Sociologie, nog niet bekend.
Filosofie, begin coll.: 7 oktober 1970; collegetijden: eerste jaars: wo 12-13; tweede en derde jrs: wo 13-14; tentamen: naar keuze mondeling of schriftelijk en miniscriptie. literatuur: zie gids 1969-70. collegestof over 2 jaar. Zie mededelingen i.v.m. ziekte Dr. Louët Feisser.

Statistische meth. i.h. Psych. onderzoek. begin colleges: snelle kursus, periode okt. nov. Overigen, na kerstmis. collegetijden: werkgroepen do 19.00-21.00; vrij 8.30-11.00. literatuur: zie gids 1969-70.

Operationele methoden (i.p.v. oude basisprakticum) periode 2 okt.-23 okt. 1970. (2e jaars studenten, die nog geen voldoende resultaat behaalden voor de propedeuse vakken mogen toch reeds deelnemen) colleges: dagelijks, nagenoeg full-time op vrijdag 2 oktober zal van 11.00-13.00 u een openingsbijeenkomst plaats vinden (verplicht).

Het volgen van de hele cursus is verplicht. Er wordt geen tentamen afgenomen. Literatuur: Barry F. Andersson, The Psychology experiment (an introduction to the scientific method.) Uitgave: Belmont, Californie (1966). Tijdig bestellen!! N. B. Het onderdeel operationele methoden is voorwaarde voor de experimentele praktika (met uitzondering van de studenten met basispraktikum).

Funktieleer: Periode 23 okt.-8 febr. Verdeeld in 3 gelijke achtereenvolgende perioden waarin resp. de onderdelen waarneming, taal, leren worden behandeld. De juiste indeling van de hieronder vermelde tijden worden per onderdeel geregeld.
Collegetijden: in principe: ma. 9-11 of 15-17 don 14-17 vr. 11-13. Tentamen: 20-11-70 vlgs literatuurlijst 69-70 27-11-70 onderdeel waarneming 4-1-71 onderdeel taal 5-2-71 onderdeel leren. N. B. Het oude tentamen waarneming blijft ook hiervoor geldig.

Differentiele psychologie
Periode: 8 nov.-22 febr. Collegetijden en opzet programma: A: schriftel. literatuurtent., testmethodiek. B: schriftel. literatuurtent. differ. psychol. (B kan slechts worden afgelegd na A). C1: cursus inleiding in de differ. psychol. of C2: een vervangende literatuurscriptie. Programma: voor A zie mededelingen en 'U'. B geschiedt in werkgroepvorm (8 nov.-19 febr.). Studenten met achternamen beginnende met A t.m. K di 14.15-15.15 do 9.15-10.45 L tm. Z di 15.30-16.30 do 11.00-12.30. Demonstratiecolleges: wo 14.00-16.00. Opgave: vóór 15-10-70 bij mej Rijnders, Trans 4. (met vermelding van de keuze C1 of C2). Literatuur: voor A: Drenth, de Psychol. test. voor B: de Groot, Methodologie. Kouwer, Spel der persoonlijkheid. Linschoten. Idolen van de psycholoog. Van Strien, Kennis en communicatie. Tentamen: 8-12-70 vlgs literatuurlijst 69-70 4-12-70 onderdeel A. 19-2-71 onderdeel B.

Sociale psychologie
Periode: 8 febr.-24 mei 1971. Collegetijden en opzet programma: Wekelijks demonstratiecolleges, informatieve-, discussiebesprekingen. Daarnaast de mogelijkheid om in groepen van 5 studenten een sociaal-psych. onderwerp te bestuderen, waarbij een verkorte literatuurlijst wordt bestudeerd voor het tentamen (B-lijst).
Tentamen: 29-9-70 vgls literatuurlijst 69-70 (blauwe zaal).
Literatuur: van Leent, Sociale Psych. in 3 dimensies. Schein, Organisational Psychology. Secord & Bachman, Social Psychology (B-lijst) Campbell, Factors relevant to the validity of experiment in social settings Psych. Bull., verkrijgbaar in I.S.P.) (B-lijst).

Ontwikkelingspsychologie
Periode: 22 febr.-8 juni 1971. Collegetijden en opzet programma: wordt nader bekend gemaakt.

Tentamen: sept. en dec. 1970 vlgs literatuurlijst 69-70. Apr. en juni 1971 nieuwe lijst met als hoofdwerk: Mussen, Conger, Kagan, Child development and personality.

Er is voorlopig geen keuze-mogelijkheid daar nog een te groot aantal aanmeldingen moeten worden afgewerkt. Ook de mogelijkheid van eigen onderzoek bij Dr. Kohnstamm is dubieus.

Kursus wetenschappelijke beschouwingen en geschiedkundige aspekten van de psychologie.
Periode: 1-23 oktober 1971 (3e jaars)
Opzet: De ochtenden worden besteed aan colleges en discussies. De middagen worden gebruikt voor de bestudering van de literatuur. Tentamen: 23-10-70 grote collegezaal, over boek van O'Neill. Tijd: 13.00-15.00 uur. N.B. Deze regeling is dus enigszins anders dan incidenteel aan studenten is meegedeeld. Alle studenten die functieleer volgens de nieuwe regeling doen, zijn verplicht aan dit tentamen deel te nemen.
Literatuur: W. N. O'Neill, The beginnings of modern psychology (Penguin). Verkrijgbaar bij Kemink (4.40).

Praktikum experimenteel onderzoek
Studenten met basispracticum doen slechts 1 experimenteel practicum. Studenten met operationele methoden doen 2 experimentele practica.
Voorwaarde: Voldaan hebben aan de pp-verplichtingen van het psych.lab. voor de studenten van de eerste categorie. Voldaan hebben aan de algemene pp-verplichting voor studenten van de tweede categorie.
Voorts moet of wel het basispracticum of het onderdeel operationele methoden voltooid zijn. Opgaveformulieren te verkrijgen bij mej. H. van Riezen, kamer 5.02 Psych. Lab.
De beide experimentele praktika mogen niet tegelijkertijd gedaan worden. Met de studieplanning dient hiermee rekening te worden gehouden. De duur en intensiteit van een experimenteel praktikum is gelijk te stellen met die van een der blokken (funktieleer, differentiële psych., sociale psych., ontwikkelingspsych.), zodat hierin een mogelijkheid van volgorde-variatie zit.
Verdere gegeven betreffende het studieprogramma verschijnen per onderdeel in 'U' en in de studiegids. Deze laatste zal eind september verschijnen.

Voorlichtingsbijeenkomst nakandidaatsstudie.
Op 23 september zal 's middags om 2 uur een voorlichtingsbijeenkomst plaats vinden waar de studie-adviseurs van de verschillende hoofdrichtingen informatie over de doctoraalstudie zullen verstrekken. Plaats: Bureau Subfaculteit, Varkenmarkt 2, kamer 3.04, 3e verdieping.
Deze voorlichtingsbijeenkomsten zullen in het studiejaar 1970-71 elke 2 maanden plaatsvinden en wel op de laatste woensdag vóór het betreffende kandidaatsexamen. De eerstvolgende bijeenkomst na 23 september zal zijn: woensdag 18 november 1970, eveneens kamer 3.04, Varkenmarkt 2.

Tentamen Fysiologie (Dr. C. H. M. Brunia)
Het eerstvolgende tentamen fysiologie voor psychologiestudenten zal plaatsvinden op dinsdag 29 september a.s. om 9.30 uur in de grote collegezaal van het Psychologisch Laboratorium. Lange Koestraat 2. Aanmeldingen tot uiterlijk 18 september a.s. bij Mej. H. van Riezen, kamer 5.02.

• Psychologie

Colleges ontwikkelingspsychologie-mw. Vermeer
Het college ontwikkelingspsychologie van mevrouw dr. Vermeer voor 2e jaars pedagogen zullen aanvangen op donderdag 8 oktober 1970 (zie Studieregeling - blz. 30). Plaats: Academiegebouw, zaal 16. Tijd: 14.00 - 16.00 uur.

Tentamen Chase
Het tentamen statistiek over Chase zal plaats vinden op maandag 21 september om 13.45 uur in zaal 9 van het Academie gebouw, Domplein 29.

Herhalingstoetsen Spitz.
De herhalingstoetsen I en II en het totaaltentamen statistiek zullen worden afgenomen op maandag 21 september om 13.45 uur in de zalen 9 en 13 van het akademiegebouw, Domplein 29. Voor beide tentamens geldt dat op maandag 14, woensdag 16 en donderdag 17 september van 14.00 - 17.00 uur en op dinsdag 15 en vrijdag 18 september van 10.00 tot 17.00 uur de mogelijkheid bestaat om zich met eventuele problemen en dergelijke te wenden tot een der assistenten statistiek (plaats: Kajuit, P.I. Trans 14)

Herhalingstentamen metodologie 2e jaars.
Het herhalingstentamen metodologie is op dinsdag 22 september te 10.00 uur in zaal 13 van het akademiegebouw. U gelieve potlood en gum mee te nemen!!

Mededeling voor de studenten die gestart zijn met de colleges Algemene Didactiek in januari 1970! Groep V (vrijdaggroep) begint op 2 oktober a.s. van 13.00 - 15.00 uur in zaal 25, Achter de Dom. Groep VI (dinsdaggroep) begint op 6 oktober a.s. van 19.00 - 21.00 uur in zaal 8, Academiegebouw.

Andragogiek.
Degenen die overwegen het kandidaatsprogramma andragogiek te gaan volgen worden hierbij uitgenodigd tot een vergadering te houden op woensdag 30 september a.s. om 19.30 uur in het academiegebouw. Op genoemde vergadering zullen inlichtingen over de studie in de andragogiek worden verschaft en zal het progamma van de studie ter bespreking worden gesteld.

Centr. interfaculteit

Logica
Dr. D. van Dalen zal een college Exacte Logica voor niet-wiskundigen geven in het eerste semester. Op 30 september zal om 13.15 een oriënterende bespreking gehouden worden in zaal 16 van het Universiteitsgebouw. Tevens zal dan de geschikste tijd en plaats bepaald worden. Belangstellenden zijn welkom.

Gids van de Centrale Interfaculteit, cursusjaar 1970-1971. Algemene inlichtingen over de Centrale Interfaculteit en gedetailleerde inlichtingen over de studie van de wijsbegeerte. Verkrijgbaar op het Bureau van de Centrale Interfaculteit, Transitorium II, etage 27, tegen betaling van *f* 0,50.
Colleges enz. wijsbegeerte binnen de Centrale Interfaculteit beginnen op 28 september 1970. (uitgebreide mededelingen volgen nog in 'U').

Gasthoogleraar Logica en Methodologie.
Dr. A. M. T. Meyer, sedert 1965 hoofd van de afdeling Wijsbegeerte van de Universiteit van Zuid-Afrika, is voor het cursusjaar 1970-1971 benoemd tot gasthoogleraar in de logica en methodologie. Dr. Meyer studeerde aanvankelijk voor ingenieur, maar verkoos later de wetenschappelijke studie van de wijsbegeerte. Hij promoveerde in 1949 aan de Universiteit van Pretoria op het proefschrift "n Grensbepaling van die Logies-Analitiese Metode as Wysgerige Metode'. Vóór zijn benoeming tot hoogleraar aan de Universiteit van Zuid-Afrika was hij aan de Universiteit van Pretoria verbonden o.m. als lector in de wijsbegeerte, als 'senior lecturer' en als hoofd van de Afdeling Logica en Metaphysica. Als gasthoogleraar te Utrecht zal prof. Meyer de eerstejaars-studenten van de Centrale Interfaculteit inleiden en inwerken in de systematische wijsbegeerte en wel in het bijzonder in de logica. Daarnaast vraagt zijn college 'Inleiding in de systematische wijsbegeerte', woensdag van 14.00-1600 uur de aandacht van studenten in de psychologie en sociologie en kan zijn college 'Methodologie', donderdags van 14.00-16.00 uur de belangstelling trekken van studenten uit alle faculteiten.

Hoogtepunten uit de Griekse Wijsbegeerte
begint woensdag 30 september a.s. 5 uur Universiteitsgebouw, Domplein, voor studenten van alle faculteiten. Docent: Dr. J. Mansfeld. De bedoeling van dit college is (1) achtereenvolgens de belangrijkste figuren en stromingen van het wijsgerig denken van de oudheid te behandelen, opdat een summier historisch overzicht verkregen wordt, en (2) enige systematisch-wijsgerige aandacht te geven aan die begrippen en denkvormen die in ons huidig begrippenapparaat voortleven of daarvoor constitutief zijn geweest.

De Epistemologie van de Griekse Sceptici (werkgroep) voor hoofd- en bijvakstudenten Wijsbegeerte van de Oudheid en uit anderen hoofde geïnteresseerden. Docent: Dr. J. Mansfeld. Ma. 28 sept. a.s. in het Filosofisch Instituut, Transitorium II, verdieping 27, kamer 27.21.08 om 14.30 uur inleidende voorbespreking, waarbij tevens geprobeerd zal worden een afspraak te maken over tijdstip, plaats en werkwijze.

Aardrijkskunde en Prehistorie

Inschrijving blokkenprogramma 3e jaars soc. geografie.
Zoals op pag. 28 van de studiegids van het Geografisch Instituut vermeld wordt, kan slechts aan het blokkenprogramma worden deelgenomen na een verplichte inschrijving. Men kan zich hiervoor persoonlijk opgeven bij Drs. M. de Smidt (kamer 16.14.04) op woensdag 23 september van 9.00-13.00 uur en donderdag 24 september van 14.00-17.00 uur. Gelieve de blauwe kaart mede te brengen.

Aanvangsdata colleges etc.
A. Sociaal Geografen: 1e jaars: hoofdvakken 14 sept., bijvakken 28 sept. 2e jaars economie 16 sept. overige vakken 5 okt. 3e jaars eerste blok 28 sept.
B. Fysische Geografen: De colleges en practica beginnen op 21 september, met uitzondering van: a. wiskunde voor 1e jaars: 8 sept. b. geologisch practicum (Dr. de Bruyn) voor 1e jaars: 6 okt. in provisorium. c. College regionale geologie (prof. Rutten) voor 1e en 2e jaars: 14 okt. in de grote collegezaal van het geologisch instituut

Boeken met korting voor 1e en 2e jaars sociaal en fysisch geografen.
Er bestaat dit jaar de mogelijkheid nieuwe boeken met korting te kopen via het geografisch instituut. Intekenlijsten, waarop de te verkrijgen korting per boek aangegeven staat, liggen op de tafel in de gang bij de administratie (transitorium II, verd. 16, kamer 08.04). Ingevulde intekenlijsten moeten uiterlijk 1 okt. bij de administratie worden ingeleverd. Op nader bekend te maken data kunnen de bestelde boeken tegen contante betaling afgehaald worden bij de administratie (van 12.00-12.30 en 16.00-16.30 uur).

Gastvoordracht prof. Imhof
Op donderdag 1 oktober zal prof. dr. Ed. Imhof, emeritus hoogleraar in de kartografie aan de Eidgen. Technische Hochschule te Zürich, een gastvoordracht geven over Der Atlas der Schweiz. Plaats: grote collegezaal, Transitorium II, Aanvang 11.00 uur.

Prof. Hinderink afwezig.
Prof. Hinderink zal tot 28 sept. afwezig zijn. De door hem te geven colleges komen tot die datum te vervallen.

Mevrouw Dr. H. S. Verduin - Muller is op donderdag 8 oktober a.s. verhinderd spreekuur te houden

Weekblad 2e jaargang nr. 6 25 september 1970

Utrechtse Universitaire Reflexen

IN DIT NUMMER

Tentoonstelling „400 jaar atlas" in De Uithof . . . . . pag. 1

Alternatief bouwplan tandheelkunde . . . . . pag. 1

Onze haschisch-eters . . . . . pag. 2

Rede nieuwe voorzitter stafconvent . . . . . pag. 2, 3

Moedige gouverneur kwam op voor universiteit . . . . . pag. 3

Prijsvraag Mens en Ruimte . . . . . pag. 4

Afscheid prof. Schuttevâer . . . . . pag. 4

Aanvullend huursubsidie . . . . . pag. 5

400 JAAR ATLAS

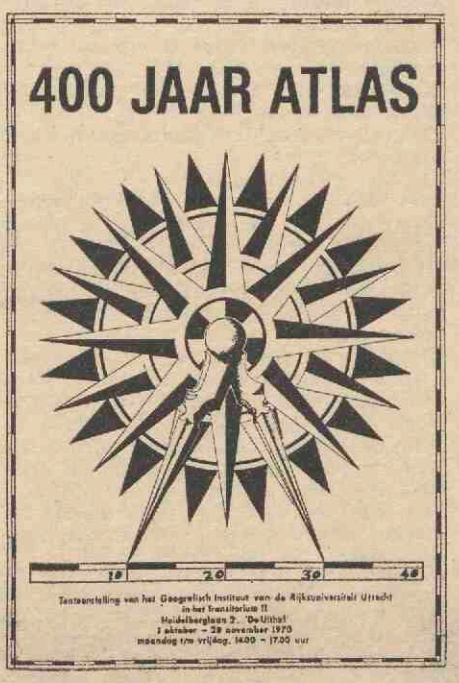

Tentoonstelling van het Geografisch Instituut van de Rijksuniversiteit Utrecht in het Transitorium II Heidelberglaan 2, De Uithof 1 oktober – 28 november 1970 maandag t/m vrijdag, 14.00 – 17.00 uur

Tentoonstelling '400 jaar Atlas' van de kartografische afdeling van het Geografisch Instituut van de Rijksuniversiteit van Utrecht.

De tentoonstelling wordt gehouden ter herdenking van het feit dat 400 jaar geleden, om precies te zijn op 22 mei 1570, Abraham Ortelius (een antiek- en kaarthandelaar te Antwerpen) de eerste wereldatlas uitgaf, n.l. zijn Theatrum Orbis Terrarum met 53 kaarten. Deze atlas is de eerste stap geweest in de geschiedenis van de atlas, waarbij Nederlandse kartografen (Ortelius, Mercator, Blaeu, Hondius en veel later ook Van der Maelen) een grote rol hebben gespeeld. De tentoonstelling wil een overzicht geven van de ontwikkeling en geschiedenis van de atlas.

De organisatie van de tentoonstelling (als 'n onderwerp van projectonderwijs) is in handen van enkele studenten in de fysische geografie, daarbij geholpen door enkele geïnteresseerden in de historische kartografie, geadviseerd door de hoogleraar in de kartografie, prof. dr. ir. C. Koeman. Financieel zijn de organisatoren bijna geheel afhankelijk van de steun van een aantal drukkerijen, uitgeverijen en boekhandels. Affiche, catalogus en de uitnodigingen voor de opening zijn door enkele bedrijven geheel gratis gedrukt. De meeste moderne atlassen, waaronder de beste die nu in de handel zijn, komen eveneens van deze bedrijven. De historische atlassen, kaarten en ook enkele boekjes komen uit de bibliotheken van het Geografisch Instituut en het Kunsthistorisch Instituut uit de universiteitsbibliotheken van Utrecht, Amsterdam en Leiden, uit het Maritiem Museum 'Prins Hendrik' te Rotterdam, uit de bibliotheek van het Groot-Seminarie der Priesters van het H. Hart te Breda en uit een aantal particuliere verzamelingen. Daarnaast heeft Theatrum Orbis Terrarum Ltd. te Amsterdam enige van de bij haar verschenen facsimile's afgestaan. Enkele particulieren en instellingen hebben nog ander materiaal afgestaan aan de tentoonstelling.

De tentoonstelling is ingericht in de expositie-ruimte op verdieping 00 van het Transitorium II in De Uithof te Utrecht. De opening vindt plaats op 1 oktober a.s. om 16.00 uur in de kantine op verdieping 00 van hetzelfde Transitorium II. Dr. L. Voet, hoofdconservator van het Plantin-Moretus-Museum te Antwerpen is bereid gevonden de tentoonstelling te openen. Vanaf 2 oktober is de tentoonstelling voor het publiek geopend van maandag tot en met vrijdag, van 13.00 tot 17.00 uur (dit i.t.t. vroegere berichten en de affiche die 14.00 tot 17.00 uur vermelden.) De tentoonstelling sluit op 28 november en duurt dus ongeveer 2 maanden.

De uiteindelijke organisatie is in handen van V. van Bergeijk en W. van den Dries: beiden te bereiken onder nummer 539111 toestel 1374 (W. van den Dries privé: 763050) Inlichtingen kunnen ook altijd verstrekt worden door prof. dr. ir. C. Koeman: 539111-2052.

Kort overzicht van de geschiedenis van de atlas

De geschiedenis van de atlas zet in met de uitgave van het Theatrum Orbis Terrarum van Abraham Ortelius in 1570. Ortelius bond als eerste een serie bij elkaar behorende kaarten met bijbehorende tekst in boekvorm samen. Dat de atlas, welke naam pas in 1595 door Mercator werd ingevoerd, in een behoefte voorzag bewijst wel het feit dat alleen al in 1570 vier edities verschenen. Tot 1612 kwamen veel drukken uit in verscheidene talen, waarbij de atlas begonnen met 53 kaarten, gestadig groeide. Later werd het Theatrum verdrongen door de atlas van Mercator die vanaf 1595 verscheen en die beter was die van Ortelius. Waren de eerste atlassen nog in Antwerpen gedrukt, later nam Amsterdam de leidende rol over. De eerste Amsterdamse wereldatlas is de Atlas van Jodocus Hondius van 1606. Hondius had in 1603 van de erfgenamen van Mercator de koperplaten van de Atlas gekocht. Amsterdam had veel drukkerijen binnen haar muren, waarvan de belangrijkste zijn die van de familie Hondius en schoonzoon Janssonius en die van de familie Blaeu. In 1630 gaf Blaeu zijn eerste atlas uit, gedeeltelijk gedrukt met van Hondius gekochte koperplaten, en van toen af ontbrandde een felle concurrentiestrijd tussen de beide firma's. Men probeerde elkaar te overtroeven door steeds grotere atlassen uit te geven en men kraakte elkaars werk af. Dit leidde tot het hoogtepunt in de kartografie: de Atlas Major, of Grooten Atlas of Le Grand Atlas van Joan Blaeu van 1662 en 1663, die schitterend uitgevoerd was en vaak prachtig ingekleurd. De atlas van Blaeu omvatte 9 tot 12 delen; die van Janssonius bracht het tot 10 delen. Daarna ging het door het overlijden van Janssonius en van Joan Blaeu en door brand in de drukkerij van Blaeu snel bergafwaarts met de beide bedrijven en met de hegemonie van Amsterdam.

Frankrijk werd 't kartografisch centrum in 't laatste deel van de 17e eeuw en de eerste helft van de 18e eeuw. De franse kartografen, met o.a. de Sanson's en De l'Isle, waren veel nauwkeuriger en ook origineler dan de Nederlandse kartografen, die zich veelal beperkten tot het nadrukken van de franse atlassen en kaarten. Later werden de Duitsers (Homann, Berghaus, Stierer en Andrée) en de Engelsen (Arrowsmith) belangrijk.
De franse kartografen bleven bij dit alles een beetje op de achtergrond; Nederland heeft in Ph. van der Maelen een zeer goed kartograaf, die eigenlijk zijn tijd vooruit is, waardoor zijn ideeën niet goed overkomen bij zijn tijdgenoten. In de 19e eeuw ontstaan nieuwe atlastypen: de schoolatlas (het was tot dan toe maar een beetje behelpen op school), waarbij de Bos-atlas natuurlijk belangrijk is, en de thematische atlassen, met o.a. de bekende fysische-geografische atlassen van Berghaus en Johnston.

Men kan niet zeggen dat op het ogenblik één land de hegemonie heeft in de produktie van de wereld-atlas. Bijna in ieder land worden goede atlassen uitgegeven, waarvan de russische Myra, de atlas van de Touring Club Italiano, de engelse Times, de Amerikaanse The International Atlas en de duitse Bertelsmann wel de belangrijkste zijn.

TANDHEELKUNDE

nieuwste en laatste (?) bouwplan

Het D.B., gemachtigd door Curatoren, maakte een keuze uit een drietal alternatieven voor de bouw van het klinisch deel van het Tandheelkundig Instituut. De overheid had eerder een plan (*f* 84.5 miljoen) afgekeurd en een goedkoper plan aangevraagd. Een team van adviseurs heeft nu een aantal alternatieven opgesteld, waaruit het D.B. een keuze maakte. De keus viel op een plan waarin de oorspronkelijke hoogbouw wordt opgesplitst in een hoog- en een laagbouwgedeelte. Kosten: *f* 70.4 miljoen.
Het plan kan binnen de eerder gestelde termijn (eind 1974) gerealiseerd worden. Tandheelkunde gaat helemaal akkoord. In 'U' zal de Hoofdafdeling Bouwzaken en Huisvesting uitvoerig toelichting geven op dit nieuwe plan en duidelijk maken waarin de *f* 14 miljoen besparing kan worden gevonden. Het D.B. heeft goede hoop dat het in Den Haag lukt.

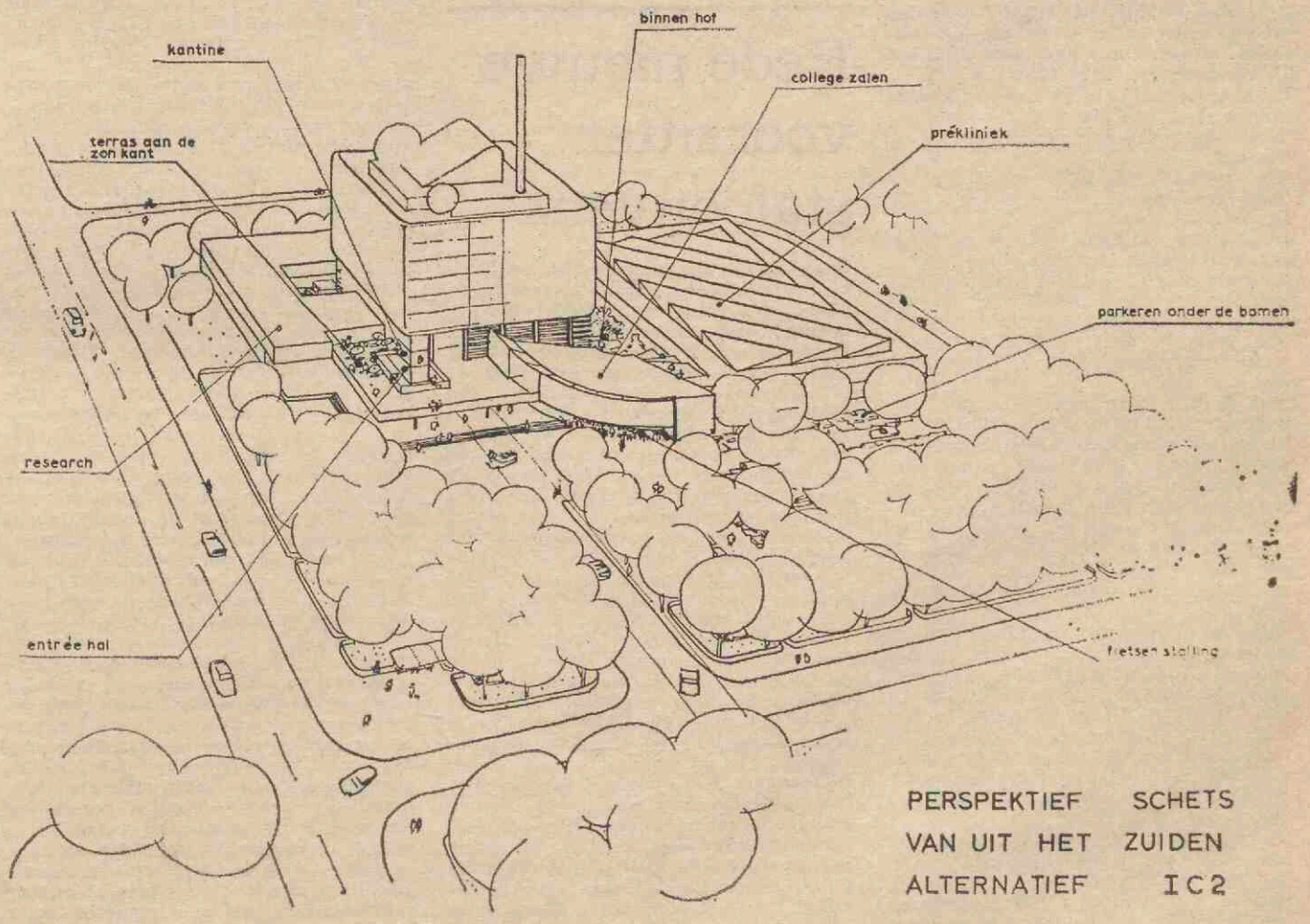

PERSPEKTIEF SCHETS
VAN UIT HET ZUIDEN
ALTERNATIEF IC2

Ronddolend op de zolder van het Universiteitsmuseum, mij verdiepend in om geëngageerde studenten schreeuwende studentenbladen uit 1890, vond ik het volgende artikel over een hasjish-experiment (wie zei ook al weer dat er niets nieuws onder de zon was?), in de Vox van 1900.

Wie alles wil weten over de demokratische gezindheid in de vorige eeuw toen de redakties gekozen werden door de abonnees, en de studentenweerbaarheid, kan niet buiten een bezoek aan de Trans 8, waar, maar dat had u al begrepen, het Universiteitsmuseum gevestigd is.

Onze Haschisch-eters

Ik kan den Vox-lezers tot mijn groot genoegen verslag doen van de eerste ondervindingen, hier in Utrecht met mijn middel opgedaan.
De heer C. heeft zich aan de proefneming onderworpen. Ik heb hem, daar ik voor ál te geweldige uitwerking vreesde, niet het vette aftreksel of de dawamesk toegediend, maar ik heb hem de haschisch met tabak gemengd, laten róóken. Op deze manier toch ingenomen werkt de haschisch veel minder sterk en veel langzamer. De kamer waarin de proef zou worden genomen, had ik zeer zorgvuldig ingericht.
Een groot, ruim vertrek met weinig breekbare zaken: een tafel en enkele stevige stoelen, een rek met schermdegens en sabels aan de muur; niets dan blauwe boeken (vuur-rood op sneê) en hier en daar op den vloer zeer zware halters.
Verder waren op alle plaatsen (als op het zwaard van Roland Durandel) in gouden letters (de eenige luxe in deze omgeving) de mystieke woorden gegrift 'het Lied'.
Nog hing er een schilderstuk van Toorop aan den wand, voorstellend; 'den Mensch met den Open Mond', terwijl een phonograaf, daar onder geplaatst, wachtte op mijn bevel.
Toen de heer C. binnenkwam, zegde ik hem te gaan zitten, waardoor hij zich dadelijk in een goede steming bevond



en ik zonder vrees de noodige vragen kon doen.
‚U heeft geen minnepijn?'
‚Alle vrouwkes zijn verliefd op mij.'
'Geen pecuniaire moeilijkheden?'
"Mijn uitgever bezocht mij gister'.
'Geen beenen die massage behoeven?'
'De week voor den schermwedstrijd is nog niet aangebroken'.
'Hindert u niets in deze kamer?'
Zijn blik wendde zich angstig naar den schoorsteen waar ik (onvergeeflijke nalatigheid) een kaars had laten branden. Ik snelde er op af en blies die uit.
Egaal verspreid licht vloeide nog slechts binnen door een groot, geel velum.
'Niets meer dat u hindert?'
'Ne iet'.
'Dan reik ik u de pijp.'
Toen werd het stil in de kamer.
De heer C. rookte.
De blauwe wolkjens trilden op langs het schilderstuk 'den Mensch'.
Maar de heer C. zag daar nog niets van. Een spottende glimlach kwam op zijn anders zoo vriendelijk gelaat.
'Ha, je mocht wat, met je goedje. Ik voel er nog niets van. Op mij werkt het niet.
niet. Ik ben al te groot. Hahaha.'
't Eerste stadium was ingegaan.
'Ik zal alle menschen zoo groot en sterk maken, dat ze niet meer afhankelijk zijn van die kleine middeltjes. Reuzen, reuzen moeten jullie worden. Onze armen moeten runderen neerslaan, en onze woorden moeten beuken tegen de geleerde heeren. We zullen ons niet storen aan de conventie, we zullen vrij zijn'.
Dan, even angstig 'De vlam van de kaars op den schoorsteen is toch weggenomen? Ik dacht dat ik die weer zag'.
'Het was het even oplaaiend vlammetje van uw pijp'. 'Haha, die pijp, ik laat haar even opvlammen, of uitgaan, al naar ik dat wil. Reuzen, reus-menschen zijn wij hier in Utrecht. Neersmakken wil ik alles. Ik laat me niet dwingen. Haha, dat kleine pijje'.
Het gelaat had zijn hoogste uitdrukking van spottende kracht bereikt.
Nu zou het tweede stadium komen, waarin de uiteinden der ledematen steeds kouder en gevoelloozer worden, het lichaam tot een willooze speelbal wordt gemaakt van de vizioenen uit de derde periode.
'En toch, we zullen de dienende knechten zijn van elk lief kindje. Corinne! (ik heb reden te vermoeden dat het niet de hier in Utrecht bekende dame is, welke de heer C. nu toespreekt). Je jente lijfje wil ik zachtjens prangen; gespeel van tevre kusjens wil 'k je geven, als vlokjes sneeuw die zacht en zingend dwarrelen.
Die dansen en spelen, en eindelijk vallen ze neer, met een flopje, heel moe. . .'
Hij zweeg, en keek voor zich uit, wachtend op de vizioenen die zouden komen.
Een straatjongen zong buiten 'En óp de Neu'. 'Mijn leerling', prevelde de heer C.
Een uitdrukking van blijdschap, en van langzaam weer toenemende kracht kwam op zijn gezicht. Rookwolken blies hij op langs 'den Mensch'; zijn oog bleef vol verrukking gevestigd op diens open mond.
Toen deed ik twee en een halve cent in de gleuf van den phonograaf, die dadelijk begon te werken, zoodat de blauwe rook op en neer trillerde voor den mond van 'den Mensch'.
Hel-ruischend stuwt nu als een zilv'ren waterstroom.
Door 't bleeke dagen-gaan van dit ontkracht geslacht.
Het oude eigen Lied, sterk van zóó reine kracht.
Kweelend van zóó dieplieve', en biddende zoo vroom, -
Dat stil-verwonderd staart in luisteren en lacht.
De Jonge Generaatsie
Het was het vers van Carel Scharten.
Toen vloog hij op, met kinderlijk blij en koninklijk tortsch gelaat.
'Ha, een drijvende kracht ben ik. Mijn staf slaat tegen de rots, en het zuiver ruischende water stroomt door mijn koningshal.
Daar zit ik te luisteren. En om mij zijn de dichters en de schilders: Verwey, Scharten, Grondijs, Toorop! Die doen op mijn bevel hun liederen koelend en zuivrend gaan over de handen mijner volgelingen: al prinsen en graven een zwerm van schoone vrouwen'.
Hij was opgestongen. Zijn sterke lichaam hoog opgericht, een sterke fiere eik, greep zijn handve en sabel.
'Nu wil ik weer gaan, om zingend te strijden in barbaarsche landen. Naar Leiden wil ik gaan. Die lage honden wil 'k met mijn zwaard doen verstaan de Schoonheid en het Lied'.
Plotseling was hij verdwenen.

Arabs.

Uit: Vox Studiosorum, 10 mei 1900.

Rede nieuwe voorzitter stafconvent

Soms blijken ten aanzien van het Stafconvent, de conventscommissies en de conventsraad misverstanden of zelfs een zekere onwetendheid te bestaan. Derhalve meen ik er goed aan te doen in de eerste plaats enkele woorden aan de plaats, betekenis en organisatie van het Stafconvent te wijden. Tot het Stafconvent behoren alle leden van het wetenschappelijk corps met uitzondering van de hoogleraren die op hun beurt de senaat vormen, dus allen die krachtens de tegenwoordige wet op het hoger onderwijs geen eigen verantwoordelijkheid of hooguit een afgeleide verantwoordelijkheid hebben voor het onderwijs en onderzoek zoals het aan onze universiteit wordt gegeven of bedreven, hoewel het veelal juist zij zijn die dit onderwijs en onderzoek moeten geven en uitvoeren. Dit betekent dat het Stafconvent bij de organisatie en in het beleid van de Universiteit een belangrijke plaats inneemt. Teneinde het nodige overleg te kunnen voeren is het Stafconvent georganiseerd in conventscommissies analoog aan de faculteiten, subfaculteiten en interfaculteiten. Deze conventscommissies brengen de mening van de wetenschappelijke staf op faculteits-, respectievelijk sub- en interfaculteits niveau naar voren. Aangaande meer algemene beleidszaken in de Universiteit formuleren ze een mening uitgaande van de specifieke situatie in de desbetreffende faculteit. Voorts worden door toedoen van de conventscommissies wetenschappelijke stafleden gekozen voor de conventsraad, een lichaam dat de faculteiten overkoepelt en op universiteitsniveau een met de conventscommissies vergelijkbare betekenis heeft. Dit wil zeggen dat de conventsraad een zeer belangrijke plaats inneemt in de relatie tussen het universiteitsbestuur, studenten en het wetenschappelijk corps, hetgeen onder meer blijkt uit het feit dat het voltallige conventsbestuur, zeven stafleden als volwaardige leden aan de vergaderingen van de senatus contractus deelnemen.
De positie van het Stafconvent, conventscommissies een conventsraad zijn reeds vastgelegd in het thans door de tijd achterhaalde bestuursreglement van onze universiteit.
Wellicht overbodig wil ik nogmaals opmerken dat de conventscommissies en de conventsraad steeds de belangen van de faculteit en universiteit in het algemeen pogen te dienen en zich niet zozeer inspannen voor de persoonlijke belangen van de individuele stafleden.
Het Stafconvent is geenszins vergelijkbaar met een vakbond. Deze tijd, waarin een bestuurshervorming van de Nederlandse universiteiten en hogescholen uiterst noodzakelijk is en ook wordt nagestreefd, is voor het Stafconvent zeer belangrijk.
Door de verantwoordelijke ministers werd op 27 juni 1969 een Nota bestuurshervorming van Universiteiten en Hogescholen uitgebracht. Daarna volgde op 17 februari 1970 een Voorontwerp van een Wet Universitaire Bestuurshervorming 1970 en enkele maanden later een iets gewijzigd Ontwerp van Wet. Hoewel het eerst in de bedoeling lag dat dit ontwerp reeds net afgelopen academisch jaar kracht van wet zou krijgen is het nog steeds niet in de Tweede Kamer behandeld en naar het zich laat aanzien zal het dat misschien ook niet voor het einde van dit kalenderjaar worden.
Het genoemde ontwerp, veelal aangeduid als de Wet-Veringa is in universitaire kring uitvoerig besproken en heeft aanleiding gegeven tot talrijke uitspraken die onderling zeer veel verschilden, hetgeen kan worden verklaard uit het compromis karakter. Een compromis volgens 122 van de 342 hoogleraren en lectoren van de Rijksuniversiteit van Leiden — tussen enerzijds de extreme eisen van een kleine groep radicale studenten en anderzijds de wens om de kwaliteit van de universiteit te handhaven. Iets minder ongenuanceerd formuleert het Staatkundig gereformeerd lid van de Vaste Commissie voor Onderwijs en Wetenschappen van de Tweede Kamer:
'het compromis door enerzijds het medebeslissingsrecht van alle betrokkenen recht te doen wedervaren en door anderzijds tegelijkertijd dit medebeslissingsrecht van alle betrokkenen te combineren met de doorslaggevende stem van hoogleraren en lectoren'.
In het algemeen kan worden gezegd dat in de Wet-Veringa gepoogd wordt zoveel mogelijk aan moderne en gerechtvaardigde eisen van bestuurshervorming tegemoet te komen zonder de bestaande structuren ernstig geweld aan te doen. Hoewel het 'zoveel mogelijk' in deze karakterisering velen te vaag is en 'de bestaande structuren' voor anderen een chronische ergernis betekenen is door de meerderheid van het Utrechts Stafconvent geen afwijzende houding tegen de Wet-Veringa ingenomen. Wel bestaat er echter een aantal zeer ernstige bezwaren tegen fundamentele punten.
Geconstateerd moet worden dat 't Ontwerp van Wet de eenheid van 't wetenschappelijk corps nog niet brengt. Ongeveer een halve eeuw en langer geleden toen het wetenschappelijk personeel nog vrijwel uitsluitend uit hoogleraren en lectoren bestond was het zinnig uitsluitend deze functionarissen met bevoegdheden en verantwoordelijkheden te belasten. In de tegenwoordige tijd, nu de meesten, die zich aan de universiteit met onderwijs en onderzoek bezighouden niet de rang van hoogleraar of lector hebben, terwijl omgekeerd op de hoogleraren en lectoren een zo veelvuldig beroep van de meest uiteenlopende aard wordt gedaan dat ze aan onderwijs en onderzoek niet of nauwelijks meer toekomen, moet het onjuist en in strijd met de doelmatigheid geacht worden uitsluitend hoogleraren en lectoren als een garantie voor de kwaliteit van de universiteit te zien.
Terecht is de universiteit als een doelgemeenschap gekarakteriseerd waar aan deskundigheid een eerste plaats wordt toegekend. De gedachte dat een wetenschappelijk onderzoeker als zodanig hooggekwalificeerd is, omdat hij-zij tot hoogleraar of lector is benoemd berust op een omkering van oorzaak en gevolg. Bovendien is wetenschappelijk hooggekwalificeerd zijn geen statische toestand door een éénmalige benoeming blijvend geïnduceerd. Het bepaalde in artikel 17 van het wetsontwerp alsmede voorzitter van de vakgroep alsmede de bepaling steeds 'in overeenstemming met' een bepaalde hoogleraar of lector te moeten werken zal vaak als onjuist ervaren worden en aanleiding tot moeilijkheden geven. De noodzaak de 'in overeenstemming met' bepaling op te nemen volgt volstrekt niet uit de zienswijze van de ministers, dat een ordening van de verhouding binnen het wetenschappelijk corps van een vakgroep, welke zou neerkomen op een volslagen gelijkheid voor allen, nauwelijks een ordening zal zijn. Immers doordat het bestuur de taken van de leden van de vakgroep regelt ontstaat wel degelijk een ordening terwijl elk lid de positie krijgt die hem toekomt op grond van zijn bekwaamheden en zijn bijdragen aan het onderwijs en onderzoek, waarbij de principiële gelijkheid van de leden van het wetenschappelijk corps erkend is. Een andere scheiding binnen het wetenschappelijk corps wordt in het wetsontwerp geïntroduceerd tussen tijdelijk en vastaangestelde stafleden. Bij een vergelijking met het voorontwerp blijkt dat aanvankelijk zelfs aan een aanzienlijk scherper onderscheid gedacht werd. Terecht gaan de ministers van de mening uit dat de plaats van wetenschappelijke medewerkers die reeds blijk hebben gegeven gekwalificeerd te zijn voor onderwijs en wetenschapsbeoefening een andere dient te zijn dan die van het wetenschappelijk personeel, waar deze geschiktheid nog moet worden bewezen. Onjuist is echter de scheidslijn te trekken tussen vast en tijdelijk aangestelden.
Inplaats van de aard van de aanstelling moet het het niveau van de werkzaamheden zijn waardoor de plaats binnen de ordening en de verantwoordelijkheid van de leden van het wetenschappelijk corps bepaald worden. In dit verband is het dan ook bijzonder teleurstellend dat de meningsvorming omtrent de aanbeveling van de Commissie Structuur Wetenschappelijk Corps van de Academische Raad (Commissie van Os) nog niet zijn afgerond. Als de ministers in de Memorie van Antwoord verzuchten 'omtrent die aanbevelingen heeft nog slechts een minderheid der universiteiten en hogescholen - en dan veelal nog slechts in een voorlopige vorm - haar oordeel kenbaar gemaakt' dan geldt dat zeker niet

Weekblad van de Rijksuniversiteit te Utrecht

Uitgave:
Afdeling Public Relations, Voorlichting en Documentatie (PVD).

Adres redactie en administratie:
Kamer A 16, Kromme Nieuwe Gracht 29, Utrecht. Telefoon 030 - 2 94 41 toestel 130. Postbus 202.

Redactie:
A. J. Gerrits (bureauredacteur);
drs. A. van der Meiden (eindredacteur);
A. A. Prins (eindredacteur);
Annemiek van Steenbrugge (redactrice).

Kopij:
Per daarvoor bestemd kopijblad en via de leden van de redactieraad te verzenden, moet uiterlijk vrijdagmorgen 12.00 uur in het bezit zijn van de redactie.

Abonnementen:
Het blad wordt gratis gezonden aan studenten, medewerkers en gepensioneerden van de rijksuniversiteit.
Belangstellenden betalen ƒ 9.50 per jaar, te storten op giro 425267 van de rijksuniversiteit te Utrecht.

Adreswijziging:
Uitsluitend schriftelijk en bij voorkeur in blokletters, met opgave van oude en nieuwe adres:
studenten, aan bureau inschrijving studenten en informatie van de rijksuniversiteit, Nobelstraat 2 A, Utrecht;
medewerkers: aan bureau administratie van de rijksuniversiteit, Kromme Nieuwe Gracht 46, Utrecht;
anderen: aan administratie weekblad „U", kamer A 16, Kromme Nieuwe Gracht 29, Utrecht.

Advertenties:
worden, afhankelijk van beschikbare ruimte, op de achterpagina geplaatst + tarieven op aanvraag;
voor Ukjes (kleine advertenties) geldt dezelfde regeling - tarief ƒ 5.— voor maximaal 30 woorden, incl. afkortingen, te betalen bij aanbieding.

Redactieraad:
godgel.: prof. dr. J. W. Doeve (voorzitter); rechtsgel.: J. H. Gunning; geneesk.: mr. drs. J. P. Wildschut; tandheelk.: drs. J. S. Geerlings; wisk. en natuurwetensch.: mevr. Th. van Gelder-van Lier; Tj. Hollander; letteren: drs. K. L. van Stegeren; diergeneesk.: prof. dr. S. G. van den Bergh; soc. wetensch.: mevr. M. Raaijmakers-Aarts; centr. interfac.: drs. J. P. A. Stolk; interfac. aardr. en prehist.: drs. J. G. Borchert; soc. zorg: mej. M. I. Neyzen; hoofdafd. pers.: J. J. Maree; hoofdafd. bouwz. en huisv.: F. A. M. van den Goorbergh; hoofdafd. stud.zaken: drs. W. H. van het Hoogerhuys; hoofdafd. wetensch. en onderw.: mej. mr. F. H. M. Beumer; stafconvent: dr. J. Mansfeld; personeelsconvent: N. Pater; U.S.F.: W. Asman; A.S.T.U. en C.S.U.: mej. L. Smits; C.U.C.: G. G. C. Peeters.

voor de wetenschappelijke staven.
Het ontwerp van Wet gaat nu enerzijds aan deze problematiek voorbij terwijl anderzijds een stukje van de aanbevelingen van het Rapport Van Os wordt overgenomen in de vorm van een onderscheid tussen tijdelijk en vast aangestelden. Echter tot nu toe was het aanstellingsbeleid veelal niet of niet in de eerste plaats gebaseerd op kriteria die het hier gemaakte onderscheid rechtvaardigen. Hoewel instemming betuigd kan worden met de uitspraak van de ministers dat een functionele eenheid van het wetenschappelijk corps slechts zeer ten dele in een wettelijk kader gestalte kan krijgen, en dat aanstellings,-beoordelings-, en bevorderingsprocedures zich niet lenen voor een regeling in een wet; toch mag hieruit niet geconcludeerd worden dat een wettelijke regeling van een zekere ongelijkheid binnen het wetenschappelijk corps noodzakelijk zou zijn. Aan de hier genoemde en andere bezwaren, zal wellicht door het toedoen van de Staten Generaal nog tegemoet gekomen kunnen worden. In ieder geval blijkt uit het voorlopig verslag van de Vaste Commissie voor Onderwijs en Wetenschappen dat men deze bezwaren zeer wel kent.

Eveneens bestaat een redelijke grond voor de verwachting dat het wetsontwerp in grote trekken door de Tweede Kamer zal worden aanvaard en vervolgens in het nu voor ons liggende academische jaar in de Eerste Kamer zal worden behandeld en het Staatsblad zal bereiken. Dit betekent dat de kiesreglementen voor de verschillende raden op niet te lange termijn tot stand moeten komen en hopelijk ook dat binnenkort de eerste verkiezingen zullen moeten worden georganiseerd. Bij de overgang naar een stelsel van democratische vertegenwoordiging, zoals het is vastgelegd in het wetsontwerp, wordt het aan de universiteit zelf overgelaten een grote rol te spelen in de uitwerking van een verkiezingsprocedure. Immers het behoort tot een der eerste taken van de eerste (voorlopige) universiteitsraad een bestuurs- en een kiesreglement vast te stellen; op basis daarvan zullen de volgende — uit de aard der zaak — periodieke verkiezingen plaats vinden. Hierbij wordt door de Ministers in de Memorie van Antwoord opgemerkt dat voor wat betreft het wetenschappelijk personeel en het niet wetenschappelijk personeel de organisaties aanwezig zijn die bij verkiezingen een rol zouden kunnen gaan spelen. Nadrukkelijk verzetten de ministers zich tegen de opvatting van enkele ambtenaren-organisaties, dat de kandidaatstelling van leden voor de verschillende raden uitsluitend zou dienen plaats te vinden door tussenkomst van rechtspersoonlijkheid bezittende, buiten de ambtelijke verhoudingen staande organisaties. Naar hun mening moeten duidelijk worden onderscheiden: de rechtspositie van de ambtenaar, voortvloeiende uit zijn dienstverband met de universiteit, en zijn recht om als lid van de universitaire gemeenschap op democratische wijze deel te nemen aan het zelfbestuur van de universitaire bestuursorganisatie.
Als het wetsontwerp kracht van wet zal hebben gekregen betekent dat tevens dat de academische senaat opgehouden zal hebben te bestaan. In plaats daarvan wordt de eenheid van het wetenschappelijk corps gesteld. Reeds nu is in Utrecht de samenwerking tussen de senaat en het Stafconvent een zeer goede wat onder meer blijkt uit de eerder genoemde vergaderingen van de Senatus Contractus waaraan wordt deelgenomen door het voltallige conventsbestuur. Het ligt in de rede dat het Stafconvent als zodanig in de naaste toekomst op zal houden te bestaan en dat in de plaats daarvan een convent van het wetenschappelijk corps zal moeten komen. Tot dit convent moeten dan alle leden van het wetenschappelijk corps behoren en het dient de inbreng van deze geleding in het beleid en de organisatie van de universiteit te coördineren.
Ten slotte heb ik de taak het afgetreden bestuur-Fokkema dank te zeggen voor het werk dat zij in het afgelopen jaar hebben verzet.
Met name geldt deze dank de heren Fokkema en De Boer, die als voorzitter en secretaris zich belast hebben met het allergrootste deel van deze werkzaamheden.
Het nieuwe bestuur, waarvan een aantal leden zich al het afgelopen jaar met de problematiek vertrouwd heeft kunnen maken, neemt het gaarne op zich binnen de grenzen van het mogelijke alles te doen wat passend schijnt. Hierbij moet echter wel een zeer dringend beroep gedaan worden op U allen, leden van het Stafconvent en leden van de universitaire gemeenschap in het algemeen, om bij de komende overgang naar het stelsel van een democratische vertegenwoordiging, naast uw eigenlijke taken die liggen op het gebied van onderwijs en wetenschapsbeoefening, ook, voorzover dat van u verlangd wordt, uw aandacht te willen geven aan de belangen van onze universiteit in zijn totaliteit.
Ik dank u allen voor uw aandacht!

Moedige gouverneur kwam op voor universiteit

Het is bekend, dat in de jaren veertig van de vorige eeuw enige malen sprake is geweest van opheffing van de Utrechtse universiteit (vlg. bijv. De Utrechtsche Universiteit 1636-1936, dl. 11, p. 105-106). Bijzonder gevaarlijk leek de toestand in 1849, toen de regering om ƒ 70.000,-- te kunnen bezuinigen erover dacht om hetzij enige hogescholen in faculteitsscholen om te zetten, hetzij ze geheel op te heffen. Zowel het college van curatoren als de senaat en ook de burgerij van Utrecht kwamen in beroering; elk van hen diende een adres aan de koning in.
'Om welke reden dan ook', schrijft prof. G. W. Kernkamp, 'de Regering diende bij de Volksvertegenwoordiging geen voorstellen in om één der Hoogescholen te kortwieken of geheel op te heffen'.
Minder bekend is, dat ook de gouverneur van de provincie, mr. F. van de Poll, die als zodanig sinds 28 september 1840 in functie was, een poging deed de universiteit te redden.
In zijn voor zijn nageslacht bestemde, ongepubliceerde levensbeschrijving schrijjft hij hieromtrent:
'In 1848 had in het Rijk der Nederlanden een hevige politieke schok plaats gehad. De zoogenaamde Ultra-Liberalen hadden eene genoegzaam geheel nieuwe Constitutie aan den Koning opgedrongen. Bezuiniging en vereenvoudiging waren hunne leus en als een der middelen van bezuiniging werd door hen opgegeven, suppressie van de Hoogescholen tot op één. Algemeen was de angst in mijne provincie, dat onze Hoogeschool onder de opgehevene zoude behooren, te meer omdat aan het hoofd eener Commissie, welke het onderwijs zoude regelen, stond of althans genoemd werd te staan de heer Thorbecke, toen nog Hoogleraar te Leiden, nu Minister van Binnenlandsche Zaken, die het gewest Utrecht niet genegen was.
Ik rekende het mijn pligt als Gouverneur der provincie, dit kwaad zoo mogelijk te voorkomen en de Stad en het Gewest van Utrecht van dit onheil te bewaren. Ik pleegde raad met eenige vrienden en men begreep dat het voor de zaak van groot belang zoude zijn, als ik mij zelven naar den Koning begaf en hem al het noodlottige van zulke eene stap ook voor het Koninklijke huis, dat daardoor de liefde van eene geheele Provincie zoude verliezen, onder het oog bragt. Ik besloot daartoe en ging in 1849 naar den Koning, bragt hem al het verkeerde onder het oog en Z.M. verliet mij, na mij met geduld gehoord te hebben met te zeggen: 'van de Poll het is nog zoo ver niet!' Hij drukte mijne hand en naderhand heb ik vernomen dat na mijn vertrek het Praesidium van die Commissie, die over deze belangrijke zaak zoude oordelen, niet aan den heer Thorbecke maar aan aan den Heer van Ewijck') is opgedragen geworden.
Wat nu van dze zaak zij, Utrechts Hoogeschool staat op dit ogenblik (20 febr. 1851) nog en zoo de Heer Thorbecke andere plans met haar gehad heeft, tot nu toe zijn zij niet gelukt.
Intusschen heeft deze mijne handeling (ik houde het er tenminste voor) voor mij hoogst onaangename gevolgen gehad. Op 16 augustus 1850 ontving ik van de Minister Thorbecke eene aanschrijving om op den 17den dier maand te 's Hage te komen om over mijne verdere lotsbestemming te spreken. Wat toen in die Conferentie heeft plaats gehad en wat daarvan de gevolgen geweest zijn, kan in de afzonderlijke stukken gevonden worden. De Koning zond mij mijn ontslag als Gouverneur van de provincie Utrecht in te gaan met 1 September 1850 en ik eindigde deze mijne loopbaan op dien dag.
Hoe dit ontslag door den Koning, door alle weldenkenden in den lande en door mijne Utrechtsche Ingezetenen is opgenomen, bewijzen de stukken. De laatsen hebben mij een doorslaand bewijs van achting en vertrouwen gegeven door mij te benoemen tot lid der Provinciale Staten en tot Kiezer der gemeente Utrecht en de Koning heeft nog de kroon mij op het hoofd gezet door mij te zenden het ridderschap met de ster der orde van de Eikenkroon als een blijk van zijne bijzondere Hoogachting (het zijn de woorden van den geleibrief) en de Heer Thorbecke heeft mij van mijne post niet aan de hoogachting van mijnen koning noch van het algemeen kunnen berooven'.
Van de Poll meende dus dat zijn opkomen voor de Utrechtsche universiteit tot zijn ontslag heeft gevoerd. Het lijkt wel zeker, dat bij de conferentie van 17 augustus dit onderwerp uitvoerig ter sprake is gekomen. Wellicht heeft Thorbecke de gouverneur verweten, dat hij over het hoofd van de minister heen zich rechtstreeks tot de Koning gewend had. Maar kan die minister Thorbecke geweest zijn, die pas op 1 november 1849 als zodanig optrad? Het lijkt weinig waarschijnlijk.
Van de Poll geeft niet nauwkeurig op, wanneer de audiëntie bij de Koning plaatsvond. Wanneer men in aanmerking neemt, dat de Utrechtse senaat zich reeds op 13 januari 1849 tot de vorst wendde, dan valt moeilijk aan te nemen, dat de gouverneur pas in november dat voorbeeld zou zijn gevolgd. De wijze waarop hij spreekt over het na de audiëntie aanwijzen van de heer Van Ewijck tot voorzitter van de adviescommissie, maakt ook de indruk dat Thorbecke toen nog geen minister was. Het was dus niet Thorbecke die werd gepasseerd, maar De Kempenaer, die hem als minister vooraf ging. Het lijkt wel vreemd, dat Thorbecke Van de Poll - en dat nog wel pas ruim negen maanden na zijn optreden - zou hebben ontslagen om de audiëntie, die vermoedelijk meer de aanleiding dan de reden van het ontslag geweest is.
Van de Poll werd 28 september 1850 zeventig jaar; hij was dus in een periode van grote veranderingen rijkelijk oud om met het nieuwe te kunnen meegaan. Hij was een gematigd man, die met gematigde liberalen, zoals Falck, bevriend was. Hij heeft zichzelf waarschijnlijk helemaal niet als conservatief beschouwd. Wanneer men in zijn Levensbeschrijving naar aanleiding van de behandeling van voorstellen tot Grondwetswijziging in de Dubbele Kamer van 1840, waarvan hij lid was, leest: 'Het heeft mij altijd leed gedaan, dat toen geen meerdere veranderingen zijn voorgesteld', dan vergisse men zich niet door hierin een neiging tot het liberalisme te zien. Want vlak daarop volgt:
'Men had toen naar mijn inzien de koninklijke magt kunnen versterken, onder anderen door de vermindering van het aantal Provinciën en de uitdooving daardoor van den Provincialen Geest. Ik heb het voorstel gedaan in de sectie, waartoe ik behoorde, doch geen bijval gevonden'.
De 'ultra-liberaal' Thorbecke vond een gouverneur met dergelijke denkbeelden ongetwijfeld te conservatief om te kunnen door dienen. Hij ontsloeg hem, zoals hij twee jaar later zijn vroegere vriend Schimmelpenninck van der Oye als gouverneur van Gelderland zou ontslaan.
Dat de 'Leyenaar' Thorbecke zo kleinzielig geweest zou zijn Utrecht zijn universiteit te misgunnen, valt niet zonder meer aan te nemen. Maar men vergete niet, dat in 1824 Thorbecke de koning had verzocht hem tot hoogleraar in de wijsbegeerte te Utrecht de benoemen, een plan waarvoor de senaat zeer weinig had gevoeld.
Had Thorbecke zijn aanhangers, Van de Poll was werkelijk bij zijn 'ingezetenen' een zeer gezien man. Ik weet een geval van iemand, die hij vermoedelijk niet tot de 'weldenkenden' zou gerekend hebben, namelijk mijn grootvader dr. J. H. Coolhaas, geneesheer te Amerongen en een trouwe volgeling van Thorbecke. Niettemin betreurde hij het ontslag van Van de Poll als gouverneur ten zeerste)

W. Ph. Coolhaas.

1) Mr. D. J. van Ewijck van Oostbroek en de Bilt, 1815-1817 secretaris van curatoren te Utrecht, vervolgens in belangrijke functies voor onderwijszaken aan verschillende departementen staatsraad, curator der Leidse universiteit, 1857-1859 president-curator van die te Utrecht.
2) Mijn dank aan jhr. ir. A. N. J. van de Poll, die mij toestond het Levensbericht van zijn verwant te raadplegen en daaruit gedeelten te publiceren.
(oud Utrecht, aug. '70).

Centrale interfaculteit en bureau vormingswerk
Rectificatie in de volgorde van de tekst
Van verschillende studierichtingen
'Mevr. drs. D. J. L. M. de Beaufort-Sickinge; werkcollege Aperçu de littérature négroafricaine (voertaal Frans); instituut van inpassing voor Voortgezette opleidingen; aanvang 25 september.' tot en met 'mr. I. H. Ph. Diederiks Verschoor; college luchtrecht (1e colleges) daarna souvereiniteitsvraagstukken; academiegebouw, zaal 3; aanvang 14 september.'
'drs. F. S. Eringa; Elementair Indonesisch (Bahassa Indonesia); Nobelstraat 2b; tijd 16.15 uur; aanvang 28 september.' tot en met 'dr. B. J. Hof; Taalkundig fieldwork; Wilhelminapark 12; tijd maandag 15.00-17.00 uur; aanvang 2e semester.'
'prof. De Leeuwe; voordrachtscollege politiek theater (Piscator, Hockhuth e.a.); instituut voor theaterwetenschap; Drift 21; tijd donderdag 17.00-18.00 uur; aanvang 1 oktober.' tot en met 'prof. dr. mr. A. W. Reinink; moderne Nederlandse architectuur; tijd woensdag 11.00 uur tot 12.00 uur.'
'drs. J. E. Uitman; werkcollege bronnen van de modern dance; instituut voor theaterwetenschap; Drift 21; tijd maandag 16.00 tot 18.00 uur; aanvang 28 september.' en 'prof. dr. J. Zandee; Egyptische tempels en goden; academiegebouw; zaal 9; tijd woensdag 19.00-19.45 uur; aanvang 7 oktober.'
De rest van de tekst valt onder 'Van de centrale interfaculteit'.

universiteit

Agenda
25 september: Promotie mevr. drs. M. W. Stein-Wilkeshuis (letteren), Esdoornstraat 6, Nuenen, op het proefschrift: Het kind in de Oudjslandse samenleving. Senaatszaal; 15.15 uur.
26 september: Vergadering rectorencollege, Senaatszaal, 10.30 uur.
28 september: Promotie drs. C. Kollöffel (wiskunde en natuurwetenschappen), J. F. Kennedylaan 18, Vleuten, op het proefschrift: Respiratory metabolism in the cotyledons of pisum savatum 1. during maturation and germination. Senaatszaal: 16.00 uur.
28 september: lezing over Rabelais door prof. M. A. Screech van het University College, Londen, Frans en Occitaans Instituut, Drift 15, 14.00 uur.
29 september: promotie drs. P. J. van Elk (geneeskunde), Boxbergerweg 95, Diepenveen, op het proefschrift: Kortdurende preservatie van nieren. Senaatszaal: 16.15 uur.
29 september: Persgebouw 'De Grens, scheiding of ontmoeting'. Mej. drs. J. M. Heukels, prof. dr. Sj. Groenman, 14.00 uur. Perscentrum.
30 september: Afscheid prof. mr. H. Schuttevâer (Molengraaff Instituut) Domkerk; 15.00 uur; receptie aula 16.30 uur.
Duitse filmavond-Alexander Kluge: Artisten unter der Zirkuskuppel-ratlos. Studiotheater, Oudegracht. Belangstellenden welkom.
1 oktober: Afscheid prof. dr. J. Jansen (Instituut voor virulogie). Aula en senaatszaal: 15.00 uur.
Gastvoordracht over 'Der Atlas der Schweiz' door prof. dr. Ed. Imhof (em. hoogleraar TH Zürich). Transitorium II, grote collegezaal: 11.00 uur.
1 oktober: AVRO-radio uitzending, themaprogramma over de positie van de hoogleraren, 19.00-23.55 uur.
2 oktober: Promotie drs. P. H. Vrijhof (sociale wetenschappen), Fred. Hendrikstraat 45, Utrecht, op het proefschrift: Bijdrage tot de sociologie van godsdienst en kerk. Senaatszaal: 15.15 uur.
1 oktober-27 november: Tentoonstelling '400 jaar atlas'. Transitorium II. Geopend maandag tot en met vrijdag van 14.00-17.00 uur.
Tot 1 november: Tentoonstelling 'Van spectator tot aksie-studentenpers van 1774 tot heden, Universiteitsmuseum, Trans 8, Utrecht. Dagelijks geopend (behalve zondag) van 10.00-17.00 uur.
5 oktober: Oratie prof. dr. H. L. Cox, Aula, 16.15 uur.
7 oktober: Kunsthistorisch Instituut, gastcollege prof. R. Witthower, t.g.v. de opening van het instituut, aula 15.00 uur.

Mededelingen van de Utrechtse Studentenparochie.
Diensten in de U.S.P.: zaterdag half zes: Cunera. Zondag half elf: Cunera. Twaalf uur: Geertekerk. Half zes: Cunera. Tijdens de dienst van twaalf uur is er een kindercrèche en na de dienst is er gelegenheid tot koffiedrinken.
In het weekend van 27 september gaat Pastor N. Vendrik in de 'Cuneradiensten' voor. Voor de 12 uurs-diensten verwijzen wij je naar de mededelingen van de liturgie-commissie van de E.U.G. Dinsdags en donderdags is er om half één een Eucharistieviering in de kapel van Cunera, Pastor Oostvogel gaat dan altijd voor- Elke dinsdagavond projektavond in de grote zaal van Cunera, elke donderdagavond instuif in de leeszaal van Cunera. Iedereen is welkom.
De sectie informatie heeft mensen nodig, inlichtingen en opgave bij Pastor Leeneman.
De sectie liturgie van de E.U.G. heeft mensen nodig, inlichtingen en opgave bij Pastor v. Waveren. Cunera wil graag een barcommissie, inlichtingen en opgave bij Emmy Brenninkmeyer.
Paula en Matje Muris zullen rond 1 oktober Cunera verlaten, Emmy en Jaco Brenninkmeyer doen dit rond 1 februari, mensen die hun taak over willen nemen kunnen zich voor inlichtingen wenden tot een van de pastores. Maandagavond 5 oktober is er om negen uur parochieraad in Cunera, alle belangstellenden zijn welkom.Pastor G. Th. Oostvogel, tel. 18332. Pastor L. W. G. Leeneman, tel. 18338. Pastor H. J. J. v. Waveren, tel. 16307. Pastor P. v. Middelaar, tel. 18352.

Evangelische Academie Gemeente
Kerkdiensten: Janskerk: 27 sept. ds. Hasselaar. Half elf: 4 okt. ds. De Bruïne, H. Avondmaal. Pieterskerk: 27 sept. ds. Heinen. Zeven uur: 4 okt. ds. Heinen. Spreekuur: predikanten: Ds. J. C. de Bruïne en dr. N. van Egmond op woensdag van 12.00-13.00 uur op de zolder van het U-huis, Lepelenburg.

Ds. P. Heinen op maandag van 18.00-19.00 uur, Prof. L. Fuchslaan 4, tel. 712006. Dr. J. M. van Minnen op donderdag van 18.00-18.30 uur, W. Barentszstraat 55, tel. 710623. Van vrijdag 25 september t.m. zondag 27 sept. wordt in de Janskerk een expositie gehouden van werkstukken (tekeningen, handenarbeid etc.) vervaardigd door gedetineerden. De initiatieven voor deze aktiviteiten zijn destijds genomen door een werkgroep van de kerngemeente. Na afloop van de kerkdienst op 27 sept. zal o.l.v. ds. H. J. ter Haar Romeny gepraat worden over de verschillende aspecten van dit werk.

Remonstrantse studenten
Op dinsdag 29 september organiseren wij een avondlunch voor 2e en 3e jaars. De lunch zal duren van 18.00 tot ca. 20.00 uur. Pratend over: 'welke contacten zou je met de geloofsgemeenschap willen hebben' en 'zou je bepaalde dingen anders willen zien' hoopt de commissie studentenwerk enig inzicht te verkrijgen voor het organiseren van nieuwe evenementen. Iedereen van harte welkom in de Geertekerk. Algemene avondlunch op woensdag 6 oktober van 18.00-20.00 uur in de Geertekerk. Deze lunch is bedoeld voor iedereen, die reeds lang meeloopt, voor iedereen, die enthousiast genoeg is om nieuwe evenementen op te bouwen, en vooral voor iedereen, die plezierig en ongedwongen een broodje wil eten. Spreekuur van ds. Overdiep: elke woensdag van 18.30-20.00 uur aan huis, Hiëronymus plantsoen 5. Het volledige programma voor de Remonstrantse aktiviteiten is, voor degenen die dit nog niet ontvangen hebben, te verkrijgen bij ds. Overdiep. Alle deelnemers aan gespreksgroepen worden verzocht dinsdagavond 29-9 om 20.00 uur aanwezig te zijn in Cunera, Nieuwe Gracht 32, alwaar ook nog opgave voor deze gespreksgroepen mogelijk is. Ook is ieder welkom op het spreekuur van ds. Overdiep de dag daarna, woensdag 30-9 van 18.30 tot 19.45 uur.

Prijsvraag Mens & Ruimte
Het Studium Generale programma, voorjaar 1970, had als centraal thema: 'Mens & Ruimte vanuit 't gezichtspunt van de leefbaarheid'. Ruimtelijke ordening, milieu, wonen en werken stonden in dit programma centraal. Naar aanleiding hiervan is een prijsvraag uitgeschreven, met als inhoud:
Opdracht. 1. Maak een schets of ontwerp van een individuele- of groepswoning (bungalow, bejaardenwoning, eengezinswoning, vrijgezellenwoning, commune etc.); of: 2. Maak een schets of ontwerp van een (stads)wijk, welke door de deelnemer(s) zelf wordt gesitueerd in een door hem (haar-hen) aan te geven gemeente.
Deelneming: Er zijn twee categorieën: A. Deelnemers die woonachtig zijn in Nederland of België. Zij mogen niet beroepshalve in deze sector werkzaam zijn of daarvoor in opleiding zijn. Gedacht wordt met name aan jongeren, de toekomstige bewoners. B. Groepen van personen, die zich voorbereiden op een toekomstig beroep in deze sector. De deelnemers moeten woonachtig zijn in Nederland of België. Gedacht wordt aan bij voorbeeld (Academie-) studenten.
Prijzen: Individueel Opdracht 1: eerste prijs *f* 800,— tweede prijs *f* 600,—. Opdracht 2: eerste prijs *f* 950,—, tweede prijs *f* 750,—. Groep. Opdracht 2: enige prijs *f* 950,—.
Inschrijving. De schetsen en/of ontwerpen (b.v. in de vorm van maquette) dienen uiterlijk 20 oktober 1970 in het bezit te zijn van de jury, ter attentie van de secretaris.
Jury. Mr. W. R. v. d. Sluis, lid Gedeputeerde Staten van de provincie Utrecht; — mej. mr. W. M. W. van Lanschot, hoofd van de Hoofdafdeling Studentenzaken van de Rijksuniversiteit Utrecht; — mevrouw v. d. Pluym, zonder beroep; — de heer Derks, lid van de werkgroep 2000 te Amersfoort (architectuur-criticus); — de heer H. Ridder, student bevolkings- en stedebouwkundige sociologie Rijksuniversiteit Utrecht; — dr. L. Gans, Kunsthistoricus te Amsterdam.
Secretaris: drs. G. J. P. Rijntjes, hoofd Bureau Vormingswerk, Kromme Nieuwe Gracht 29, Utrecht. (030-2 94 41 toestel 158).
De jury-uitslag, welke na 20 oktober zo spoedig mogelijk wordt bekend gemaakt, is bindend.

Algol-cursussen
Binnenkort worden twee Algol cursussen georganiseerd. De cursussen zijn bedoeld om hen, die nooit geprogrammeerd hebben, in zoverre met Algol vertrouwd te maken, dat ze eenvoudige programma's kunnen schrijven en zich later zelfstandig de onderwerpen uit Algol, die niet behandeld zijn, kunnen eigen maken. De cursussen zullen elk vier middagen in beslag nemen. Er worden programmeeropgaven uitgereikt, waaraan men gedeeltelijk onder deskundig toezicht tijdens de cursus, gedeeltelijk thuis (dit laatste is wel gewenst voor een nuttig effect van de cursus) kan werken. Enkele van deze programma's zal men zelf op de X8 kunnen testen. In verband hiermee zal de deelname per cursus beperkt moeten worden tot omstreeks 35 personen. De cursussen zullen niet geheel identiek zijn. Cursus A is met name bedoeld voor hen die de computer zullen willen gebruiken voor het uitvoeren van bewerkingen waarbij het rekenwerk op zichzelf eenvoudig van aard is, maar waarbij sprake is van vele gegevens, die geteld, gegroepeerd en statistisch bewerkt moeten worden (zoals men bijv. in de Literaire en sociale faculteit vaak tegenkomt). Cursus B is bedoeld voor het meer wiskundig georiënteerde rekenwerk (zoals men met name in de B faculteiten vaak ontmoet); overigens zal deze cursus geen wiskundekennis vereisen die aanmerkelijk boven middelbare school niveau uitgaat. De op beide cursussen te behandelen stof is ongeveer gelijk. Het verschil zit voornamelijk in de te behandelen voorbeelden en oefeningen. Cursus A heeft plaats op de donderdagen 8, 15, 22 en 29 oktober, telkens van 14 u.-17 u., cursus B op de donderdagen 5, 12, 19 en 26 november, ook telkens van 14.00 u.-17.00 u. De cursussen worden gegeven in het wiskunde gebouw, Budapestlaan 6, 'De Uithof'. Wegens beperkte deelname dient men zich vooraf op te geven bij mej. de Roode, administratie Rekencentrum, wiskundegebouw, kamer 302, tel. 539111 toestel 1436. Als men zich van te voren op de cursus wil voorbereiden kan men daar ook het boek 'Cursus Algol 60', aan de hand waarvan de cursus gehouden wordt, verkrijgen (prijs *f* 4,—). Dit boek is ook voor zelfstudie geschreven. Zij die niet in staat zijn aan de cursus deel te nemen, kunnen hieruit dus zelfstandig Algol bestuderen. Voor incidentele assistentie bij deze studie kan men zich wenden tot de afd. programma-adviezen, tel. 539111 toestel 1466.

Voordrachtstechniek
Reeds vele jaren organiseert het Centraal Comité Voordracht en Publicatie cursussen in voordrachtstechniek voor stafleden en studenten aan instellingen voor wetenschappelijk onderwijs in Nederland. De belangstelling hiervoor neemt hand over hand toe.
De cursussen beogen de normaal aanwezige schuwheid om in het openbaar te spreken te overwinnen of althans te verminderen en daarbij de juiste wijze van uitdrukking, een goede houding en de spreekroutine te bevorderen. Iedere academicus staat dagelijks voor de taak zijn inzichten in werkbesprekingen op duidelijke en overzichtelijke wijze naar voren te brengen, waardering en kritiek juist en scherp te formuleren en plannen te verdedigen. Ook komt het vaak voor, dat inleidingen bij congressen worden verzocht, colleges worden gegeven en gelegenheidstoespraken worden gehouden. Voor degenen, die een leidende functie vervullen is een dergelijke cursus van wezenlijk belang; slechts weinigen zijn 'geboren sprekers'; men kan echter een goed spreker worden door op enkele principes te worden gewezen en er naar te handelen. Zolang een opleiding tot 'public speech' niet in het voorbereidend hoger en middelbaar onderwijs is opgenomen, is het een zaak van de academicus zelf deze lacune op te heffen.
Met behulp van de door 't Min. van Onderwijs en Wetenschappen goedgekeurde subsidieregeling is het mogelijk tegen betaling van *f* 10,— aan deze cursus van 9 lessen van twee uur deel te nemen. Het aantal deelnemers bedraagt plm. 20 per cursus. Per les wordt een uur theorie en een uur praktische oefeningen gegeven. De cursussen zullen in de week van 12 oktober 1970 aanvangen. Bij voldoende belangstelling zullen er cursussen gegeven worden op woensdag en vrijdag door de heer H. van der Zee van 5-7 uur en van 7-9 uur, en door de heer P. Faber op maandag van 5-7 uur en van 7-9 uur. Prof. dr. G. Stuiveling van de Universiteit van Amsterdam zal op maandag 5 oktober 1970 des namiddags te 17.00 uur in het Universiteitsgebouw, Domplein 29 een inleidend college houden. Na afloop van de inleiding kunnen belangstellenden een aanmeldingsformulier invullen en daarop hun voorkeur voor cursustijden te kennen geven.

U. B. 's avonds open
De avondopenstelling van de U. B. Wittevrouwenstraat 11, is weer ingegaan. Tot en met 17 december zijn de leeszalen van maandag t.m. donderdag geopend van 19.00-21.45 uur. Bovendien zijn op donderdagavond het uitleenbureau en het magazijn geopend. 's Zaterdags zijn de leeszalen geopend van 9.30-12.45 uur, het uitleenbureau (met volledige leenmogelijkheid) van 10.00-13.15.

Solidariteitsverklaring
De leden van de te 15 september gehouden vergadering, medewerkers aan Buro's en Kommissies Buitenland en landelijke en plaatselijke studenten-organisaties (KUO) dringen aan op de onmiddellijke aanstelling van een sekretaris Buro Buitenland in Utrecht. Tijdens de vergadering is gebleken dat in Utrecht door het ontbreken van een Buro Buitenland en een koordinerende sekretaris van zo'n Buro het aktiveren van studenten aan de R.U. te Utrecht aan diverse fakulteiten, teneinde een bijvak ontwikkelingsproblematiek in de verschillende studie programma's te integreren ten zeerste bemoeilijkt wordt. Daar deze aktivering op het ogenblik geheel berust bij de plaatselijke partisipant van het NESBIC, de Kommissie voor Universiteit en Ontw. probl., acht de vergadering het essentieel tot de onmiddellijke aanstelling van een fulltime funktionaris als hoofd van bovenstaand buro over te gaan aangezien het noodzakelijk is om: a) zoveel mogelijk studenten en niet-studenten te interesseren voor de ontw. problematiek (integratie binnen studie-programma's op universitair nivo; b) om alle aktiviteiten op het gebied van ontw. probl. zo efficiënt mogelijk te koordineren. Handtekeningen: dhr. Woudenberg, Buro-Buitenland-Delft; dhr. Elfers, sekr. B.B.-Delft; dhr. Vierstra, B.B. - Leiden; dhr Vergouwen, Leiden; dhr. Joosten, SIB-landelijk; dhr. Wegerif, NESBIC-R'dam; dhr. Mastebroek, sekr. NUFFIC-leerg.; dhr. Visser idem; dhr. Baarveld, Univ. Utrecht-proj. groep; dhr. Wijnen, sekr. Buit. Kath. Hogeschool Tilb. dhr. Carrière, sekr. Buit. R.U. Groningen.; dhr. Renner, K.I.S., Tilb.; Mevr. Wibaut-Schreurs, sekr. K.I.S. T.H. Eindhoven; dhr. Laureys, wereld-werkplaats-Delft. Een kopie van de verkl. ligt t.i. bij: P. de Jong, twijnstraat 44 Utr. (K.U.O.)

Cultuurgeschiedenis Egypte
Eerste college door Prof. dr. J. Zandzee op woensdag 7 oktober om 19.00 uur precies in zaal 9 van het Universiteitsgebouw, Domplein (tot 19.45 uur). Onderwerp: Egyptische tempels en goden. Met diaprojectie. In collegetijd iedere woensdagavond. Belangstellenden zijn welkom.



Kolosbeelden van Ramses II voor de rotstempel van Aboe Simbel ± 1250 v. Chr.

Bach-cantate
Bach-Cantatedienst in de Geertekerk; zondagavond 4 oktober; aanvang half acht; Cantate no. 180 'Schmücke Dich, o Liebe Seele'; o.l.v. Harreke de Roos. Toegang gratis.

Uit het D.B. van 21 september 1970
1. De Academische Raad heeft op 19 september het advies van zijn dagelijkse raad overgenomen, namelijk om een universitaire opleiding lichamelijke opvoeding te stichten bij de Vrije Universiteit te Amsterdam. Het woord is nu aan de Minister.
2. Op 16 november wordt om 15.00 uur in het Universiteitsmuseum een tentoonstelling geopend 'Van Donders tot Uithof'. Onderwerp: de ontwikkeling van de telefoon. Er komen nog nadere berichten.
3. Op 7 oktober zal Drift 25 weer in gebruik genomen worden (Kunsthistorisch Instituut).
4. Prof. dr. mr. K. Kuypers, hoogleraar in de systematische wijsbegeerte en de geschiedenis na de middeleeuwen verzocht Curatoren de nodige stappen te ondernemen opdat H.M. de Koningin hem per 1 september 1971 eervol ontslag verleent.
5. De beleidsraad heeft in een brief van 26 augustus Curatoren gevraagd als subsidie aan de Stichting Kunstijsbaan *f* 5000,— ter beschikking te stellen. De beleidsraad heeft ook *f* 5000,— geschonken. Het D.B. meent dat het niet op zijn weg ligt. Het Departement van Cultuur, Recreatie en Maatschappelijk Werk moet dit eigenlijk doen.

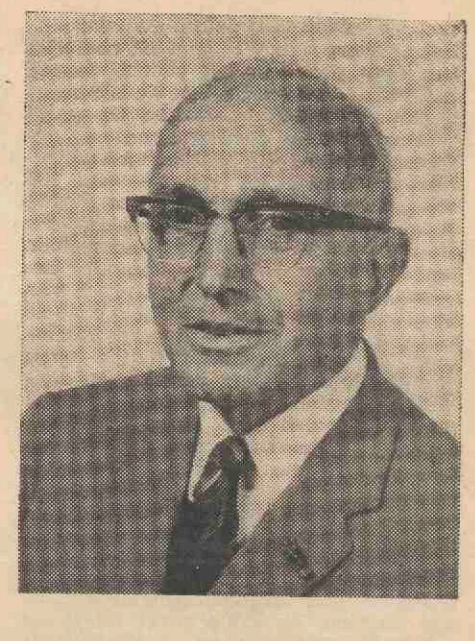

Afscheid prof. Schuttevâer: „Ik ben een gewóón, gewoon hoogleraar".

„Toen ik hier kwam, heb ik meteen gezegd: over drie jaar ga ik weg. Niet omdat ik dacht 'dan bevalt het me niet meer, maar omdat ik vind dat je dat moét doen. Je kunt beter te vroeg weggaan dan te laat. Kijk, er zijn natuurlijk altd mensen die denken: 'o, wat doe ik het goed.' Ik probeer me altijd af te vragen: dóe ik het wel goed?"
Na een lange, veelzijdige loopbaan, is prof. mr. H. Schuttevâer in 1948 bij de Rijksuniversiteit in Utrecht terechtgekomen, waar hij in 1964 gewoon hoogleraar in het burgerlijk recht en het fiscaal recht werd. Deze laatste periode schetst hij zelf als de leukste uit zijn loopbaan. „Ten eerste omdat ik het leuk vind om onderwijs te geven. Daar komt bij, dat ik er van houd met studenten om te gaan. En deze laatste jaren heb ik wat tijd gehad om te publiceren."

Behalve gewoon hoogleraar in het fiscaal recht was prof. Schuttevâer ook vanaf '56 buitengewoon hoogleraar in het belastingrecht. Ondanks alle verplichtingen die dit met zich brengt (164 vergaderingen in een half jaar) heeft hij toch nog kans gezien even over te wippen naar het kamp waar alle aanstaande eerstejaars rechten zijn opgevangen. Daar kreeg hij weer eens de bevestiging dat de recrutering van rechtenstudenten helemaal niet meer binnen een bepaalde sociale klasse gebeurt, maar steeds evenrediger in alle lagen van de bevolking. En dat juicht hij alleen maar toe. „Het zal ongetwijfeld zijn gevolgen hebben in de opbouw van het rechterlijk apparaat en in de rechtsspraak zelf, maar dat zal ik wel niet meer meemaken. Ik hoop vurig dat het verandert, tot in een recent verleden vond de recrutering uit een bepaalde sector plaats en waar bén je dan als je over anderen moet oordelen."
Met zijn studenten kan hij het goed vinden. „Ik vind het prettig ze te helpen, als ik dat kan. Ik spreek ze ook zoveel mogelijk bij hun voornaam aan, en tijdens de colleges zeg ik 'jongens en meisjes' en ik heb er nog nooit één gehad die daartegen bezwaar maakte."
Hoe gewoon deze gewone hoogleraar is heeft zijn melkboer eens verwoord, toen deze in de krant de naam prof. Schuttevâer tegenkwam met de daarbij behorende plaatsnaam, waarop hij tegen de vrouw van de prof. zei: „Gunst mevrouw, er moet hier ergens ook nog een professor Schuttevâer wonen. . ."

Documentatie.

Over het wetsontwerp Bestuurshervorming Universiteiten en Hogescholen van Minister Veringa zijn in 1970 in diverse tijdschriften artikelen over dit onderwerp verschenen. Hier volgt een kleine bloemlezing: de Ambtenaar 24 (1970) no. 9 pag. 5-Wetsontwerp Universitaire Bestuurshervorming 1970; Overwegende bezwaren tegen voorontwerp. V.A.W.O.-Visie 2(1970) no. 2 pag. 22 t.m. 29-Veringa: voor en tegen; met o.a. O. van Kappen-Reflexies, Kolk-Balk-Voorontwerp. Ned. Studentenblad 1 (1970) no. 1 pag. 1-2- Meelker, G. en E. Petersma-Veringa, veringaat, veringaatwel, veringaat wel weg.

(Bespreking van de tegenstanden, die min. Veringa nadat zijn wetsontwerp zal zijn aangenomen, nog zal ontmoeten). Student 6 (1970) no. 6 pag. 7 en 19 - Reacties op het voorontwerp. Tilburgse Hogeschoolblad 7 (1969) no. 4 pag. 5-8 Opmerkingen naar aanleiding van de Nota Veringa.

Belhamel 2 (1970) no. 6 pag. 4-Berg, J. v.d. Veringa of Veringajus ; de herstructurering van universiteiten en hogescholen. Trophonios 6 (1970) no. 19 pag. 1-Veringa negeren , zelf experimenteren.

Alcuinus 12 (1970) no. 2 pag. 43 t.m. 47-Universitaire bestuurshervorming.

Weekblad 2e jaargang nr. 6 25 september 1970

Utrechtse Universitaire Reflexen

In deze extra bijlage van het blad "U" wordt aandacht besteed aan studentenhuisvesting, in het bijzonder aan het zojuist verschenen rapport „1300 onderdak", betreffende het IBB-complex (pag. 1—4).

Verder treft U commentaren aan van mensen, die er bij betrokken zijn.

Piet van Asseldonk vraagt zich af, wie er student-bestuurslid moeten zijn. U kunt op pag. 7 lezen, dat het in Frankrijk ook niet koek-en-ei is.

Bewoners van saneringspanden moeten pagina 6 lezen. De relatie met de Stichting BAH komt aan de orde op pag. 7, o.a. een gesprek met wethouder Harteveld.

Redactionele verantwoordelijkheid: A. Bekkenkamp en P. van Asseldonk.



SOCIOLOGISCH DOORGELICHT IBB-COMPLEX

De bewoners van de 1300 kamers in de studentenflats en studentenhuizen aan de IBB-laan blijken over het algemeen best tevreden met hun woonsituatie, al dient men daarbij onmiddellijk te bedenken dat nog steeds vele studenten al tevreden (moeten) zijn wanneer ze maar een (kamer)dak boven hun hoofd hebben. De kamernood is immers nog steeds niet tot het verleden gaan behoren. Als positieve argumenten voor deze tevredenheid met hun woonsituatie werden door de ondervraagde studenten genoemd het komfort in de huizen en flats van het IBB-complex, de mogelijkheden tot onderling studentenkontakt en de vrijheid van ieder individu. Kritiek had men met name op bouwtechnische mankementen als de geluidshinder en de grootte van de kamers.

Het totaaloordeel dat de IBB-bewoners hadden over de SSH en haar werk blijkt neutraal tot positief. Daarbij schijnt men twee SSH-taken tegenover elkaar af te wegen: het verschaffen van woonruimte aan de ene kant en de wijze waarop dit gebeurt aan de andere kant. Over de eerste SSH-taak is men vrijwel unaniem positief. Men vindt het fijn dat de SSH de studenten kamers weet te leveren die een redelijke kwaliteit hebben en betaalbaar zijn. Kritiek heeft men echter wel op de wijze waarop de SSH kamers verhuurt en beheert. Men vindt de SSH autoritair optreden en men meent te weinig inspraak te hebben in de SSH-beleidskwesties. Ook aan de kommunikatie tussen kamerbewoners en stichting blijkt nog wel het een en ander te haperen. De bewoners zijn bijvoorbeeld slecht op de hoogte van het feitelijk functioneren van de SSH.

HET ONDERZOEK

Het waarom van het onderzoek

Het doel van dit onderzoek naar de woonsatisfaktie in het IBB-complex laat zich gemakkelijk afleiden uit de vraagstelling waarmee de onderzoekers in opdracht van de SSH op pad gegaan zijn. Deze dubbele vraagstelling luidde aldus:

1. Hoe moeten bestaande en toekomstige complexen en wooneenheden voor studenten beheerd c.q. georganiseerd worden. Dit onderzoekspunt lag vooral op het vlak van de sociale psychologie.

2. Hoe dient het kamerbestand dat de SSH aanbiedt, samengesteld te zijn. Wat en hoe moet er dus in de toekomst gebouwd worden.

Het was naar deze vragen dat de SSH een onderzoek alleszins de moeite waard achtte, te meer omdat bij het bestuur al geruime tijd een gevoel van onvrede leefde met betrekking tot de situatie op het studenten-woon-complex.
Het onderzoek heeft tien maanden werk gevergd en is van opiniepeilende en descriptieve aard. Het is niet bedoeld en geschikt om er direkte beslissingen met betrekking tot het SSH-beleid op te gronden. De resultaten van het onderzoek geven echter wel een richting aan, die men als een advies zou kunnen beschouwen. Zeer moet gewaarschuwd worden tegen het gebruik van de onderzoekresultaten als referendum. De vragen en dus ook de antwoorden waren daar veel te vrijblijvend voor.

Het complexe IBB-complex

Voor degenen die het IBB-complex niet van binnenuit kennen en voor degenen die van het complex alleen hun eigen kamer kennen, laten we hieronder nog de voornaamste essentiala van dit studentenwoonoord volgen.

Het complex

Het complex is gelegen aan de Ina Boudier Bakkerlaan ten z.o. van het centrum van Utrecht; het sluit nergens direkt aan op een woonwijk. Het totaal aantal bewoners bedraagt 1270, waarvan 994 mannen en 276 vrouwen; bovendien wonen er 19 echtparen.
Het IBB-complex bestaat uit 16 flatgebouwen:

a. horizontale laagbouw met 5 woonlagen: 9 gebouwen (de zgn. A-gebouwen);

b. vertikale laagbouw, 4 hoog: 6 gebouwen (de zgn. B-gebouwen);

c. hoogbouw met 18 woonlagen: 1 gebouw.

Het complex is in 4 gedeelten klaargekomen, vandaaar dat gesproken wordt over 4 verschillende fasen. De gebouwen zijn in bezit van de SSH, de grond is in handen van de gemeente en wordt ook door deze laatste onderhouden. Op het complex is één grasveld aanwezig (dat eventueel voor sportaktiviteiten gebruikt kan worden); verder zijn aanwezig: een supermarket, een faciliteitencentrum (waarin o.a. een bar, televisie, een biljart, tafeltennistafel, vergaderzalen), parkeerruimte en een brievenbus.

Onderhoud

Het onderhoud van de gebouwen en van de wooneenheden plus de nodige reparaties worden verzorgd door de technische dienst SSH.

De bewoning

Over de gang van zaken op het complex zal bij de bespreking der verschillende onderdelen het een en ander verteld worden. Op deze plaats zal dan ook niet diep op allerlei zaken ingegaan worden; enkele punten worden echter voor een goed begrip van de situatie aangestipt:
— Bewoners van de kamers op het IBB complex dienen allen een dagopleiding aan de Rijksuniversiteit te volgen, ongehuwd te zijn en jonger dan 30 jaar. Met betrekking tot de wooneenheden voert de SSH verder een toewijzingsbeleid, dat gericht is op een zo groot mogelijke heterogeniteit met uitzondering van de voorwaarden, die gelden voor toelating tot de hoogbouw (nl. het behaald hebben van het kandidaatsexamen of het bereikt hebben van de 21-jarige leeftijd) en, tot voor kort, voor de sekse.

— Toen ons onderzoek begon, was de situatie nog zo, dat de wooneenheden en zelfs de gebouwen met uitzondering van de hoogbouw, naar sekse verdeeld waren (zie de beschrijving van de flatgebouwen). Ook tijdens het afnemen van de interviews was de situatie nog zo. Vlak daarna echter is onder invloed van verzoeken en akties het beleid met betrekking tot deze zaak gewijzigd, en werd gemengde bewoning toegestaan, mits de gehele wooneenheid hiermee instemde. Op enkele wooneenheden is dit nu ook reeds het geval. Met deze verandering in de situatie dient rekening gehouden te worden.

— Een laatste opmerking betreft de aard van het wonen op het complex. Het specifieke van onze populatie is, dat de bewoners niet individueel wonen, doch in groepen. Ieder heeft zijn eigen kamer, maar moet in meerdere of mindere mate bepaalde voorzieningen met anderen delen.

De beheersstruktuur

De beheersstruktuur op het IBB-complex is een hiërarchisch opgebouwd systeem. Onderaan de pyramide staan de *bewoners*, die per wooneenheid uit hun midden een *etage-oudste* of huisoudste kiezen. De etage-oudste behartigt de zaken, die de wooneenheid in zijn geheel betreffen, en vertegenwoordigt de wooneenheid naar buiten. In principe vervult ongeveer één op de vijf etage-oudsten uit hetzelfde gebouw tevens de funktie van *assistent beheerder*; hij wordt voorgedragen door de etage-oudsten en daarna door de beheerskommissie benoemd. Deze assistent-beheerder houdt zich o.a. bezig met enkele administratieve en financiële werkzaamheden, beheert de moedersleutel van het gebouw en fungeert als kontaktpersoon tussen de etage (etage-oudste) en de beheerder.
De *beheerder* vormt de volgende schakel. Op het gehele complex zijn 4 beheerders, die ieder een deel van het complex onder hun hoede hebben (de 4 fasen-; ieder van hen koördineert zo 6 assistent-beheerders. De beheerder is een bijna afgestudeerde student of een promovendus; hij is gehuwd en woont met zijn gezin op het complex; hij is officieel samen met zijn vrouw aangesteld als beheerdersechtpaar. De beheerder is vertegenwoordiger van het bestuur van de SSH bij de studenten van zijn fase. Zijn taak bestaat uit het toezien op de handhaving van het bewonersreglement en het bevorderen van een goed leefklimaat.
De beheerder zit met zijn assistent-beheerders in een *beheerskommissie*, waarin tevens 2 SSH-funktionarissen zitting hebben (met adviserende stem)".

Nog een struktuur

Behalve met de woonsatisfaktie heeft het onderzoek zich ook beziggehouden met de beheersstruktuur van het IBB-complex. Voor zover dit beheer bij de bewoners van het complex zelf berust, is er al over gesproken in de vorige alinea's. Voor een groot gedeelte echter is het beheer van het IBB-complex een zaak die onder de competentie valt van de SSH. Daarom is het dienstig ook enig inzicht te verschaffen in juist die SSH-struktuur.

De struktuur van de SSH

„De stichting heeft zich ten doel gesteld: het vergroten van de huisvestingsmogelijkheden voor studenten aan de R.U. te Utrecht. Zij tracht dit doel te bereiken door:

— Het verschaffen van huisvesting in gebouwen, daartoe aan de stichting ter beschikking gesteld, door haar gehuurd of gekocht of gesticht.

— Alles wat verder het gestelde doel kan bevorderen.

De organisatie van het lichaam, dat dit doel ten uitvoer moet brengen, valt grofweg in twee delen uiteen: het bestuur, dat beleidsbepalend en de dienst die beleidsuitvoerend is. Een schematisch overzicht van de organisatie volgt hieronder.

Odile van Embden-Wolff, Nisset Schlotter-Sax en Leida Schuringa hebben onder supervisie van Drs. J. B. Burie en Drs. J. L. Knip een onderzoek ingesteld naar de woonsituatie in de studentenflats te Utrecht aan de Ina Boudier Bakkerlaan. Dit onderzoek was interdisciplinair opgezet (sociale psychologie en sociologie), maar de uiteindelijke verantwoordelijkheid voor het onderzoek berust geheel en al bij het Sociologisch Instituut van onze universiteit.

De Stichting Studenten Huisvesting (SSH) heeft het onderzoek gefinancierd en voor zover mogelijk en van belang enigermate begeleid.

Onlangs verscheen het ongeveer 150 pagina's tellende rapport van dit onderzoek onder de titel: „1300 ONDER DAK - Een onderzoek naar de woonsatisfaktie en de beheersstruktuur op een kompleks studentenflats".

De belangrijkste en tegelijkertijd interessantste items uit dit rapport laten wij hieronder in een enigszins verkorte vorm volgen. Piet van Asseldonk tekent voor deze samenvatting.

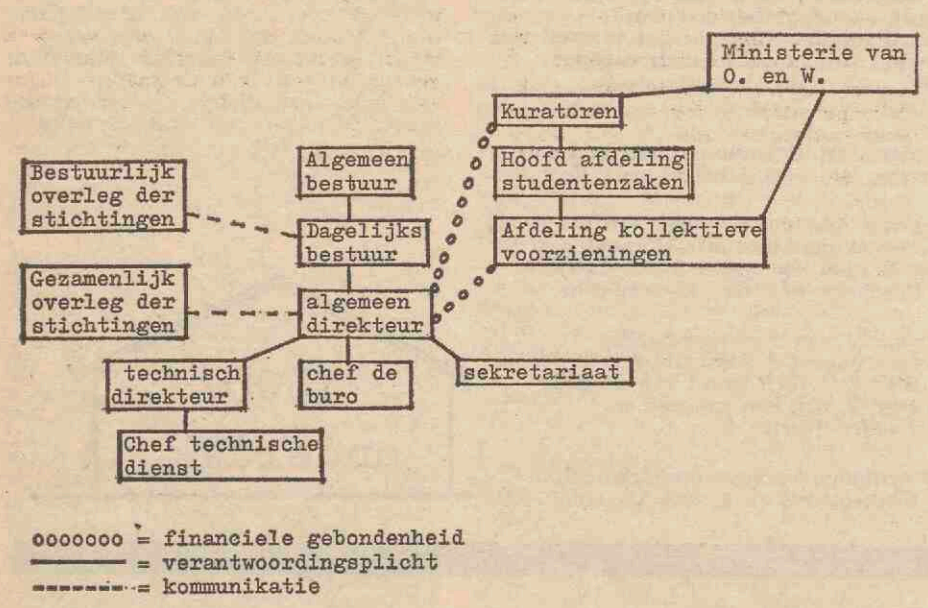

Het bestuur

Er is een algemeen en een dagelijks bestuur van de SSH.

— Het *algemeen bestuur* van de stichting bestaat uit 8 leden, waarvan 4 student zijn; 3 van de seniorleden worden aangewezen en benoemd door het kollege van kuratoren (waaronder in ieder geval de voorzitter en de sekretaris/penningmeester), en 1 door de akademische senaat; de studentleden worden door de USF voorgedragen. Het dagelijks bestuur maakt in zijn geheel deel uit van het algemeen bestuur. In het algemeen bestuur worden de grote beleidslijnen vastgesteld; het wordt in deze taak bijgestaan door enkele adviserende leden, zonder stemrecht, die op een bepaald terrein deskundig zijn: o.a. 1 lid, dat benoemd wordt door het Ministerie van O. en W., en architekten. De vergaderingen van het algemeen bestuur zijn sinds begin 1970 openbaar.

— Het *dagelijks bestuur* bestaat uit 4 leden: 2 seniorleden (nl. de voorzitter en de sekretaris/penningmeester van het algemeen bestuur) en 2 studentleden. In het dagelijks bestuur worden de zaken voorbereid voor het algemeen bestuur en vindt overleg plaats met de dienst SSH over dagelijkse beleidskwesties. Aanwezig bij de vergaderingen van het dagelijks bestuur zijn tevens: de vertegenwoordigster van de afdeling studentenzaken (de maatschappelijk werkster), enkele vertegenwoordigers van de dienst SSH, o.a. de algemeen directeur, de technisch directeur, de „chef de bureau" en anderen, en voorts eventueel de beheerders. Deze bestuursvergaderingen zijn niet openbaar".

De dienst

Aan het hoofd van de dienst staat de algemeen directeur, die kontakten onderhoudt met de verschillende onderafdelingen van de dienst, met het bestuur, met het ministerie van O. & W. via de afdeling kollektieve studentenvoorzieningen, en voorts met de overige SSH's te lande via het gezamenlijk overleg der stichtingen. Onder hem ressorteren de technische dienst, de administratie en het secretariaat.

De technische kant van het onderzoek

„De benaderingswijze, die voor het onderzoek ter beantwoording van de gestelde probleemstelling gekozen is, heeft als kernbegrip de *woonsatisfaktie*. Deze keus is gemaakt op grond van de volgende overwegingen:

— Het lijkt efficient met name die onderdelen van de woonsituatie aan een onderzoek te onderwerpen, die belangrijk zijn voor de bewoners; daarom is het zinvol onderzoek te plegen naar de meer direkt waarneembare gedragingen, teneinde inzicht te krijgen in het belang, dat de bewoner aan verschillende aspekten van de woonsituatie hecht.

— Deze methode schijnt een realistischer basis te vormen voor beleidsadviezen dan het onderzoek naar woonwensen, aangezien deze wensen beperkt blijven tot de kennis, die men heeft en vrijwel niemand alle alternatieven die mogelijk zijn, kan overzien.

— De theorievorming met betrekking tot de woonsatisfaktie-benadering was bovendien reeds vrij ontwikkeld.

Opgemerkt moet worden, dat de woonsatisfaktie-benadering voor het onderzoeken van de organisatiestruktuur slechts een kleine bijdrage vormt; dit deel van de probleemstelling vereiste nog andere onderzoekmethoden, zoals: interviews bij mensen, die in deze struktuur een funktie vervullen, observatie bij bestuursvergaderingen, het op touw zetten van diskussies, het doornemen van velerlei stukken e.d.". Onder het begrip woonsatisfaktie verstond men in het onderzoek „De affectieve oriëntatie van het subject ten opzichte van de woonsituatie'. Daarbij heeft het onderzoek zich bijna uitsluitend gericht op de ervaringen van de studenten met betrekking tot hun woonsituatie. In die woonsituatie werden dan verschillende onderdelen onderscheiden als bouwtechnische, sociaal-kulturele en organisatorische. De gegevens die door het onderzoek aan het licht kwamen, werden verkregen via een steekproef (256 respondenten), interviews met IBB-bewoners en beheerders, kontakten met SSH-bestuurders, diskussies met beheerskommissies, kontakten met andere SSH's en via literatuur en persverslagen.

DE ONDERZOEK-RESULTATEN

Woonsatisfaktie op het IBB-complex

Een opvallend hoge score duidt op een al even opvallend hoge woonsatisfaktie onder de bewoners van de 1300 IBB-studentenkamers. Deze hoge tevredenheidsgraad moet echter wel met enige voorzichtigheid omgeven worden, gezien de volgende overwegingen:

— „Men mag niet teveel waarde hechten aan de absolute hoogte van de waardering.

— Het is mogelijk, dat de populatie op het complex een speciale selektie vormt, omdat de meest ontevredenen weer vertrokken zouden kunnen zijn.

— Op dit ogenblik speelt de woningnood nog steeds een interveniërende rol bij de mate van tevredenheid met de eigen woonsituatie: men is al blij als men een redelijke kamer heeft, en is geneigd in een dergelijke noodsituatie de minder gunstige zaken wat te vergoeilijken. Door de kwantitatieve nood wordt de kwalitatieve op de achtergrond gedrongen.

— Bovendien is uit onderzoekingen gebleken, dat men, ook al is men ontevreden, toch geneigd is de positieve kanten van de woonsituatie meer te benadrukken dan de negatieve, om als het ware de eigen woonsituatie te rechtvaardigen tegenover zichzelf. Als gevolg van deze beide genoemde faktoren kan de vrij hoge score van de woonsatisfaktie iets te geflatteerd zijn".

Bij het meten van de woonvoldoening bleken er duidelijke verbanden te bestaan tussen woonsatisfaktie enerzijds en de waardering van omgevingskontakten en de intensiteit van intern en extern verhuizen anderzijds. De positieve zowel als negatieve faktoren die bij de bewoners meespeelden om hun tevredenheid of ontevredenheid met hun woonsituatie te betonen zijn ongeveer de hiernavolgende:

Positief

Als positief werden de volgende punten ervaren:

— veel *komfort*, goede voorzieningen (60 x) . . . . . 31 %
— goede *kontakten*, sfeer op eigen wooneenheid (55 x) . 28 %
— meer *vrijheid* dan bij een hospita (48 x) . . . . . 25 %

Verder werd genoemd „een goede kamer" (24 x); het is niet duidelijk wat hier precies mee bedoeld wordt, de opmerking kan op alle 3 bovengenoemde punten slaan. Tenslotte zeiden nog 8 respondenten dat „ze geen 11 gescoord hadden, omdat er altijd nog wel iets te wensen viel". Wat betreft het komfort is er een duidelijk verschil te konstateren tussen de bewoners van de laagbouw en de hoogbouw: de hoogbouw-bewoners maakten relatief meer positieve opmerkingen over het komfort. Dit kan betekenen, dat de SSH met betrekking tot de komfortverschaffing blijkbaar de goede weg opgaat. Het is wel de vraag welk komfort men nu precies bedoelt: het zou de eigen wastafel op de hoogbouw kunnen zijn, de iets ruimere afmetingen van de kamer of misschien ook het feit, dat men daar 2 douches, die bovendien afsluitbaar zijn, per 8 mensen heeft in tegenstelling tot 2 op de 15 bewoners in de laagbouw. Het kan echter ook zijn, dat men op de hoogbouw in het algemeen nog iets korter woonde dan in de laagbouw (n.b. de hoogbouw is in oktober 1968 opgeleverd) en zich zodoende meer bewust is van het komfort vergeleken bij wat men in zijn vorige woonsituatie gewend was.

De 3 hier genoemde punten van de woonsituatie, n.l.: komfort, kontakt en vrijheid, zijn dezelfde als de punten die de Casa-bewoners noemden als motieven om op de flat te komen wonen.

PERSONEN

Bestuur S.S.H.

Voorzitter: Dr. H. Schamhardt *
Secretaris/penningmeester: Mr. H. J. van Lier *

Leden

Prof. Dr. C. J. Oort
Mr. Ph. M. Muus
P. J. M. van Asseldonk
Chr. J. H. Reichwein *
G. H. de Lussanet de la Sablonière *
Mej. G. E. M. Later

Adviserende leden

Mej. Mr. W. M. W. van Lanschot
Ir. K. C. Schonebaum
Ir. C. Douma

Afd. Studentenzaken

Mej. J. A. van der Maas * * = lid Dagelijks Bestuur

De bestuursvergaderingen worden bijgewoond door de volgende funktionarissen van de Dienst S.S.H.:

A. Bekkenkamp: Algemeen Direkteur
G. A. Kleyn: Technisch Direkteur
D. A. Huysse: Bewoningszaken
G. H. H. van Genugten: Chef de Bureau
Mej. G. Stoepker: secretariaat.

Negatief

De negatieve opmerkingen die gemaakt zijn betroffen:

De *bouwtechnische* kant van het wonen (85 %) o.a.:

— de geluidshinder, slechte isolatie . . . . . (59 x)
— de kamer is te klein . . . (54 x)
— de ligging aan de spoorlijn is ongunstig . . . . . (13 x)
— het schoonmaakbedrijf werkt slecht . . . . . (13 x)
— de verwarming is slecht te regelen . . . . (10 x)
— de gemeenschappelijke ruimte is te klein . . . . (9 x)
— de lift . . . . . (8 x)
— de ventilatie is niet goed . (6 x)
— de muren mag je niet schilderen, je mag er niets mee doen . . . . . (4 x)

Sociale faktoren (10 %)

— er wonen te veel mensen op het complex, bovendien zijn het nog allemaal studenten ook . . . . . (12 x)
— een goede sfeer, kontakten op de eigen wooneenheid . (9 x)

Vrijheid (53 %)

— te weinig privacy . . . . (10 x)

Konklusie

De woonsatisfaktie van de bewoners van het IBB-complex blijkt dus vrij hoog te zijn, waarbij als positief argument met name komfort, kontakt en vrijheid aangevoerd worden, en als negatieve voornamelijk bouwtechnische mankementen. Deze toelichting op de woonsatisfaktie kan men beschouwen als een indikatie voor wat de respondenten op dat moment als de meest pregnante aspekten van hun woonsituatie beschouwden. De spontane antwoorden kunnen duiden op de belangrijkheid van de genoemde punten".

Organisatie van SSH en IBB in relatie tot de woonvoldoening

Het zou dienstig zijn wanneer er met name over de beheers-struktuur op het IBB-wooncomplex een gesprek op gang gebracht zou worden dat tot vernieuwing en herziening van die struktuur zou leiden. De dubbele taak van de etage-oudste, die kontaktman namens de etage met de SSH is en tevens een sociale funktie heeft met betrekking tot de bewoning van zijn etage, blijkt vaak moeilijk te kombineren. Deze taken zouden strikt ge-

A. Bekkenkamp



G. A. Kleyn



scheiden moeten worden en mogelijk vervuld kunnen gaan worden door twee personen, waarvan de een door de SSH wordt aangetrokken en de ander door de bewoners zelf gekozen wordt. Onderstaand staatje geeft enig inzicht in de diverse en moeilijk verenigbare taken van de etage-oudste en de assistent-beheerders waarvoor in grote trekken hetzelfde geldt.

De werkzaamheden van de etage-oudste

„In het interview werd de etage-oudste gevraagd welke werkzaamheden men verrichtte. De antwoorden die gegeven werden, zijn onderverdeeld naar die van etage-oudsten en die van assistent-beheerders. De aktiviteiten waren in vier soorten categorieën in te delen:

	etage-oudsten (184 opm.)	assistent-beheerders (67 opm.)
Administratief (huur, telefoon)	44 %	46 %
Huishoudelijk (aanschaf artikelen)	28 %	30 %
Sociaal (konflikten, feesten)	21 %	15 %
Kontakt met S.S.H. (klachten, reparaties)	8 %	9 %

Als een duidelijke leemte in de IBB-struktuur werd aangegeven het nagenoeg geheel ontbreken van een overlegstruktuur voor het hele IBB-complex. Zo'n overlegstruktuur zou wenselijk zijn vanwege de bespreking van een aantal zaken als schoonmaak, overlast en dergelijke, terwijl hij tevens mogelijkheden zou openen tot bundeling van de gezamenlijke belangen van de IBB-bewoners. Deze leemte moet echter op te vullen zijn. „Er zijn een aantal mogelijke overlegstrukturen hierbij voor te stellen:

1e. De huidige situatie.
2e. Een algemene vergadering van de bewoners.
3e. Een bewonersraad.
4e. Een woonbestuur dat per complex beslist over specifieke woonkwesties.

Aangezien de interesse van de bewoners op het moment voor bewoningsaangelegenheden niet bijster groot is, lijkt voorlopig de mogelijkheid van zo'n woonbestuur de beste. Het is mogelijk, dat in de toekomst een verandering in de situatie optreedt, en als de bewoners daar om zouden vragen kan men altijd overgaan op een andere mogelijkheid tot overleg en besluitvorming.
De oplossing van bewoningsproblemen zal men, evenals binnen de wooneenheid, aan de betrokkenen zelf moeten overlaten. Eventueel is er de mogelijkheid om zich te wenden tot de maatschappelijk werkster of tot het woonbestuur als beroepinstantie".
Het is duidelijk dat ook de struktuur van de SSH, als uiteindelijke beslissende instantie, invloed heeft op de woonvoldoening van de bewoners der SSH-studentenkamers. Zagen we zojuist dat de interesse van de studenten aangaande bewoningszaken zeer gering is, de interesse voor en bekendheid met werk en struktuur van de SSH is zo mogelijk nog geringer. Toch deelden de ondervraagde studenten de SSH nog een uitgebreid pakket taken toe.
„Op een geprekodeerd lijstje konden de respondenten aangeven welke taken de SSH volgens hen moet vervullen. Het lijstje is te onderscheiden in twee soorten aktiviteiten:

	wel	niet
a. *Verhuur technische zaken*		
verhuur	100 %	
technische zaken	96 %	4 %
huisvestingssituatie studenten verbeteren/nieuwbouw	96 %	4 %
b. *Aktiviteiten gericht op de interne sociale struktuur*		
uitspraken doen en maatregelen nemen in geval van geschillen of problemen *op verzoek van de bewoners zelf*	86 %	14 %
hulp bieden bij bewoningsproblemen/maatsch. werkster	67 %	33 %
geven van leefregels aan de bewoners	20 %	80 %
uitspraken doen en maatregelen nemen in geval van geschillen of problemen *op verzoek van de bewoners zelf*	20 %	80 %

Uit bovenstaande tabel blijkt, dat men als funktie voor de SSH voornamelijk verhuurtechnische zaken ziet. Bewoningszaken wil men merendeels zelf regelen, eventueel wil men zich op eigen initiatief tot de SSH wenden voor hulp of bemiddeling.
De beheerders merken ten aanzien van dit punt op: „De SSH moet alleen verhuren en de bewoners moeten zelf hun problematiek reguleren; het is aanmatigend als de SSH meer wil doen, het is daartoe niet de geëigende instelling."
De IBB-bewoners zouden dus met name de bewoningszaken zelf en zonder inmenging van bovenaf willen regelen. Ze wijzen dus met andere woorden het bestaande bewoningsreglement in grote lijnen zonder meer af. Het huidige bewoningsreglement wordt zeer laag gewaardeerd; zoals te verwachten valt is de urgentie van verandering dan ook zeer groot. Toch worden niet per se alle bewoningsregels afgewezen; 22 % van de ondervraagden meent het zonder bewoningsreglement te kunnen stellen, maar 46 % is er voor geporteerd dat er met betrekking tot de bewoning nog enige regels zijn.
Als men denkt aan de verandering van het huidige bewoningsreglement, dan heeft men vooral kritiek op deze punten uit het reglement:

— regel omtrent bezoek andere sekse moet er uit (66 opm.)
— gemengde bewoning moet toegestaan worden . . (16 opm.)
— regel, dat geen huisdieren gehouden mogen worden, moet geschrapt . . . (16 opm.)
— regel, dat je niets aan of met de muur mag doen, moet er uit . . (11 opm.)

„Op de regel, dat men *geen bezoek van de andere sekse* mag ontvangen tussen één uur 's nachts en tien uur 's ochtends, was het meeste kritiek. Deze regel werd tijdens het onderzoek uit het reglement geschrapt, zodat wij kunnen volstaan met te konstateren dat op zijn minst 66 mensen met deze stap zullen zijn verblijd.

Voor het punt *gemengde bewoning*, dat door 16 mensen werd genoemd, geldt hetzelfde, ook dat is in de loop van het onderzoek opgelost. Overigens is dit geen reglementskwestie, maar een aparte regel.
Wat de regel ten aanzien van *huisdieren* betreft; een overtreding van deze regel kan mogelijk meer last aan medebewoners veroorzaken dan sommige andere zaken, die verboden zijn (waren). Daarnaast schaadt het overtreden van deze regel misschien de kwaliteit van het gehuurde. Door zijn makkelijke konstateerbaarheid zal het ook de SSH bekend zijn, dat ook met deze regel de hand wordt gelicht. Dat zij hierbij niet ingrijpt, kan onder andere komen omdat de schade aan het materiaal misschien wel meevalt. In dat geval blijft als enig bezwaar de mogelijke last voor anderen over. Deze overweging, tezamen met de wetenschap dat ook in „normale" huurkontrakten deze regel wel voorkomt, doen ons aan de volgende oplossing denken; mede omdat het ons onjuist lijkt deze behoefte door middel van regels te onderdrukken.

De wooneenheid dient deze zaak in principe intern te regelen. Indien geen overeenstemming bereikt kan worden, dient er een beroepsmogelijkheid te zijn, die kan helpen een oplossing voor het probleem te zoeken. Eén van de mogelijkheden, die deze ter beschikking zou kunnen staan, is het instellen van één of meer etages waar speciaal mensen met huisdieren wonen. Hierheen zouden mensen, die wegens hun huisdier op hun etage niet gewenst zijn, kunnen verhuizen. Deze oplossing houdt geen financiële konsekwenties in, maar hoogstens enige reorganisatie.

Het punt, dat men niets met de *muren* mag doen, levert meer moeilijkheden op. Deze regel is tenslotte uit redenen van behoud van het verhuurde ingevoerd, o.a. omdat de bouw zodanig is, dat het vrij moeilijk is zelf iets aan of in de muur te bevestigen. Het is te begrijpen, dat men uit praktische en estetische overwegingen behoefte heeft wat met de muren te doen. Ook gezien het feit, dat iedere kamer is uitgerust met dezelfde basismeubilering, is het heel jammer, dat er zo weinig mogelijkheid is via de muren enige variatie aan te brengen. Ieder die

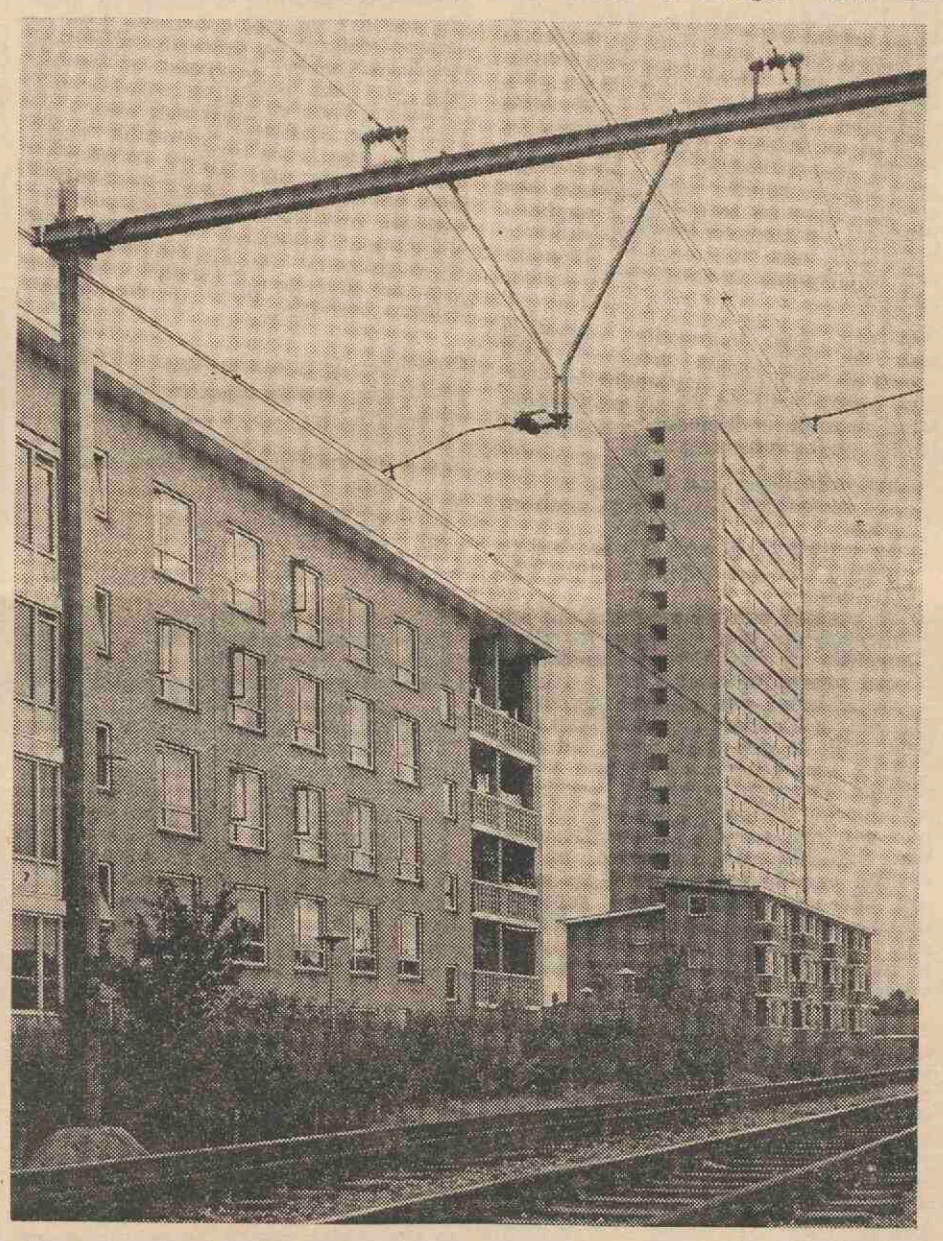

(studenten-)kamers met bruikbare muren heeft gezien, zal weten welke mogelijkheden de muur biedt om (N.B. die ene kamer van jezelf) persoonlijkheid en gezelligheid te geven."
De IBB-bewoners gaan echter niet zwaar gebukt onder het bestaande bewoningsreglement, want „de opmerkingen in de strukturele kategorie maken duidelijk, dat men weinig weet, merkt of acht slaat op het reglement, ofwel dat men het bekijkt als middel ten behoeve van sankties. In de praktijk blijkt men er op deze manier best mee te kunnen leven. Toch lijkt dat uiteindelijk niet de betekenis van een reglement, althans wil het funktioneren, dan moeten de regels, die het behelst met reden zijn vastgesteld en bovendien haalbaar zijn."

Daarom zou er of samen met de bewoners een nieuw reglement opgesteld kunnen worden of het oude reglement beperken tot uitsluitend organisatorische regels.
Evenveel kritiek als er is op het door de SSH geurgeerde bewoningsreglement, evenveel waardering bestaat er bij de IBB-bewoners voor het *toewijzingsbeleid van kamers door de SSH.*

„Met het door de SSH toepassen van een aantal kriteria ten behoeve van een heterogene samenstelling van de wooneenheid, is een groot deel van de respondenten tevreden, al vindt ongeveer de helft, dat er helemaal geen kriteria toegepast hoeven te worden. Op die wijze ontstaan waarschijnlijk toch vanzelf heterogeen samengestelde wooneenheden. Een verschil van mening tussen mannen en vrouwen treedt op bij het kriterium sekse: ongeveer de helft van de mannen geeft aan ook sekse niet als kriterium gebruikt te willen zien tegen een derde van de vrouwen.
Het schijnt het rapport toe, dat afschaffing van het gebruik van deze kriteria behalve voorlopig nog sekse, de SSH overbodig werk bespaart.
Eventueel kan men aan de wooneenheden de mogelijkheid geven wensen ten aanzien van een kriterium kenbaar te maken. Men moet niet onderschatten wat de samenstelling van een wooneenheid voor de sfeer op die wooneenheid kan betekenen. De vaak goede sfeer en hechte band tussen de bewoners van een koöptatiepand is daar een illustratie van. Mogelijk strekken de gevolgen zelfs tot materiële dingen als het omgaan met gemeenschappelijk materiaal; er zijn tenminste volgens de SSH wat dit betreft minder klachten over de panden dan de flats en dit schijnt met de verhouding tussen de bewoners onderling samen te hangen."
Samenvattend kan gesteld worden dat de waardering van de IBB-bewoners voor de SSH vooral betrekking heeft op het goedkoop ter beschikking stellen van studentenkamers, terwijl men ook positief is over het technische werk van de SSH. Men vindt de SSH autoritair zodra deze zich gaat bemoeien met specifieke bewoningszaken (reglementen en zo), omdat men op deze punten het beslissingsrecht voor zichzelf opeist, al weet men nog niet precies hoe dit zelfbeschikkingsrecht in de praktijk afdoende en naar ieders genoegen geregeld kan worden.

Kollektief en/of individueel wonen

Het bij elkaar wonen met een aantal mensen op een wooneenheid, zoals dat op het IBB-complex gebeurt, wordt door de bewoners in het algemeen vrij hoog gewaardeerd. Behalve voordelen ziet men aan deze samenlevingsvorm toch ook nadelen kleven.

Voordelen

— sociaal kontakt . . . . . 63 %
— sociale vorming . . . . . 22 %
— hulp bij studie en moeilijkheden . . . . . 7 %
— lenen van elkaar . . . . . 4 %
— overige . . . . . 4 %

Nadelen

— beperking van vrijheid . . 29 %
— het risico dat medebewoners je niet liggen . . . . . 24 %
— invloed op de studie . . . 20 %
— elkaar gemakkelijk last bezorgen . . . . . 10 %
— isolatie van niet-studenten . 7 %
— geen . . . . . 10 %

„Bij de voordelen springt het sociale kontakt zeer naar voren: in bijna 2/3 van de opmerkingen werd het genoemd. De nadelen geven een meer genuanceerd beeld te zien: in de eerste plaats maakt men zich bezorgd over mogelijke beperkingen van zijn vrijheid. Bij het bespreken van het gevoel van vrijheid, zoals dat in de praktijk ervaren wordt, zal echter blijken, dat men in het algemeen zeer tevreden is hierover, zodat de angst die men voelt, misschien niet helemaal gerechtvaardigd is.
Ondanks de voordelen die men ziet in het bij elkaar wonen van een aantal mensen op een wooneenheid blijkt er toch een grote behoefte te bestaan aan individuele wooneenheden met een eigen douche en toilet: dit wordt gewenst door 59 % van de respondenten, waarvan ongeveer de helft ook nog de beschikking over een eigen keuken wil hebben. Opgemerkt moet worden, dat deze behoefte gedeeltelijk beïnvloed kan zijn door het slecht schoonhouden van de gemeenschappelijke ruimten en dat men, wanneer men zelf zijn medebewoners kan uitkiezen, mogelijk meer genegen is tot het delen van voorzieningen. De rest van de bewoners heeft verschillende wensen, zoals: het wonen in een (studenten) huis (11 %) of in een kommune of iets dergelijks (6 %). Bovendien blijkt slechts een klein percenatge van de respondenten volkomen onafhankelijk te willen wonen, zodat het merendeel toch een bepaalde vorm van gemeenschappelijkheid wenst.
Als het beleid tegemoet wil komen aan deze wensen, dan betekent dat in de eerste plaats dat: *„het bij elkaar wonen in groepen"* als voornaamste uitgangspunt gehandhaafd kan blijven, waarbij in het algemeen wel meer privacy op sanitair gebied geboden moeten worden; ten tweede zal een *gedifferentieerd pakket aan woonmogelijkheden* aangeboden moeten worden, waardoor iedereen zo veel mogelijk aan zijn trekken kan komen. In de derde plaats zullen de *mogelijkheden tot intern verhuizen* binnen het SSH bestand uitgebreid dienen te

worden, opdat een ieder tezijnertijd in de door hem gewenste woonruimte terecht kan komen; en ten vierde zullen die woonvormen, die gericht zijn op een meer gemeenschappelijk wonen, ook aan goede kondities moeten voldoen o.a. wat betreft de *geluidsisolatie* en de *hygiëne*. Tenslotte bleek uit vele opmerkingen, dat de *samenstelling van de wooneenheid* van betekenis kan zijn voor de waardering van de kontakten; in verband hiermee is het toewijzingsbeleid van belang."

Natuurlijk is de wens tot enige vorm van kollektief wonen afhankelijk van de mate van kollektiviteit. Het wonen van zes studenten in een afbraakpand is een vorm van kollektief wonen, maar ook het wonen in een geïsoleerde kamer binnen het geheel van een immense studentenflat is dat. Als de IBB-bewoners met instemming spreken over het wonen in wooneenheden, laat een groot aantal van hen daarbij uitdrukkelijk aantekenen dat de bestaande wooneenheden eigenlijk te groot zijn. Veler wens gaat uit naar wooneenheden van 7 tot 11 personen, omdat men meent dat dan de kans op een goed onderling kontakt het grootst is.

Het wonen op een zo groot studentenwooncomplex als het IBB-complex wordt over het algemeen als minder gunstig ervaren.

„Het blijkt dat het bouwen van dergelijke *grote complexen* een *niet zo gewenste* zaak is: 67 % van de respondenten spreekt zich duidelijk uit voor andere bouwwijzen, met name gemotiveerd door zaken als integratie met niet-studenten, massaliteit en, in mindere mate, vrijheid. De overige 33 %, die het wonen op zo'n complex wel schijnt te waarderen, doet dit voornamelijk om het sociale kontakt, dat ze daar vinden. Deze behoefte is waarschijnlijk ook in woonvormen met een minder groot aantal bewoners te bevredigen. Tevens rijst hier de vraag welke invloed het wonen op een dergelijk complex op de bewoners heeft: het is waarschijnlijk, dat het de studenten maatschappelijk isoleert, hetgeen een ongewenste ontwikkeling zou zijn.

Slechts 13 % van de respondenten wil graag alleen wonen".

Behalve kollektieve, zijn er ook een aantal *individuele woonneigingen* te onderkennen bij de IBB-bewoners.

— Het wonen met uitsluitend sexgenoten op de wooneenheden, tot voor kort een eis uit het SSH-bewoningsreglement, wordt erg verschillend opgenomen. Niettemin noemt het rapport het op grond van onderzoekresultaten een juist besluit van de SSH om gemengde bewoning mogelijk te maken. Op dit ogenblik zijn er al verschillende wooneenheden gemengd.

„Deze hele kwestie lijkt ons zeer bevredigend afgehandeld, met name ook omdat hier een stuk verantwoordelijkheid aan de bewoners zelf is gegeven, hetgeen ons inziens een gunstige ontwikkeling is. De konsekwentie van dit besluit is echter wel, dat de voorzieningen in de toekomst altijd zowel voor vrouwen als voor mannen geschikt zullen moeten zijn (dus bijv. een pedaalemmer in het toilet)".

— Het wonen met uitsluitend studenten is een zeer omstreden en aktueel onderwerp, met name ook omdat met betrekking tot deze kwestie zowel de studenten als de SSH volkomen afhankelijk zijn van het ministerie van O. & W., dat slechts aandacht heeft voor huisvesting van studenten aan universiteiten en hogescholen. Blijkens de gehouden interviews wordt de prioriteit van dit onderwerp in vergelijking met de andere door de IBB-bewoners vrij laag aangeslagen. Interessant is wel de voorkeur die de IBB-bewoners uitspreken als hen gevraagd wordt met welke groepen van mensen zij het liefst zouden samenwonen in hun huizen en flats. Een overzicht van de gegeven antwoorden volgt hieronder:

		percentage respondenten
1.	Studenten RU	98 %
2.	MO-studenten	95 %
3.	Leerlingen HBO	81 %
4.	Leerlingen artistieke opleidingen . .	75 %
5.	Verpleegsters	57 %
6.	Overige werkende jongeren	50 %
7.	Gastarbeiders	31 %
8.	Mensen boven 30 jaar .	24 %
9.	Overige, o.a. jonge politici, ongehuwde moeders . .	5 %
10.	Geen antwoord	1 %

CIJFERS

De S.S.H. verschaft momenteel huisvesting aan ca. 2350 studenten, onderverdeeld als volgt:
I.B.B. : 1300
Eigen panden: 725
Huurpanden : 325
(Totaal aantal studenten R.U. ca. 15.000).
In 1971/1972 zal het complex Tuindorp-West huisvesting kunnen verlenen aan ca. 1200 studenten.
Eind 1971 zal het projekt Bunnik gereed kunnen zijn: 98 echtparenflats.
Begroting 1970/1971:
Huuropbrengst *f* 1.795.000,—.
De normhuur, gebaseerd op 16 % van het budget van een beursstudent, is thans *f* 65,— per maand, excl. servicekosten.

„Rekening houdend met bovenstaande beperkingen kunnen wij konkluderen, dat ongeveer drie kwart van de respondenten positief staat ten opzichte van uitbreiding van het bewonersbestand met andere studerenden, en dat ongeveer de helft wel met werkende jongeren wil samenwonen. Ten opzichte van integrering van andere woonruimtezoekenden in een woonvorm als deze, staat het merendeel van de bewoners op dit moment niet zo positief".
De dubbele bewoning, één kamer bijna voortdurend door twee personen bewoond, blijkt slechts bij 2/3 van de bewoners als zodanig bekend te zijn. Dubbele bewoning is door de SSH verboden, maar de ondervraagden hebben er in het algemeen geen bezwaar tegen, zeggen ze. Men wijst erop dat de ruimte voor dubbele bewoning eigenlijk te gering is en konkludeert uit de gevallen van dubbele bewoning een toenemende behoefte aan woonruimte in SSH-verband voor „paren"

Als een zeer belangrijk onderdeel van de individuele woonsatisfaktie wordt de , vrijheid" ten tonele gevoerd. Het begrip vrijheid wordt in dit verband door de onderzoekers opgesplitst in zes onderwerpen, n.l.:

— het ontvangen van bezoek
— het accepteren van elkaars doen en laten
— de mogelijkheid wel of niet deel te nemen aan gemeenschappelijke aktiviteiten
— de reaktie van de wooneenheid op mensen die hier niet aan meedoen
— reaktie op het blijven slapen van een vriend(innetje)
— respekteren van elkaars meningen

„De eerste 3 onderwerpen blijken zeer belangrijk te zijn, met name het ontvangen van bezoek; de laatste 3 iets minder. Dit valt echter te verklaren o.a. doordat zaken als het blijven slapen van een partner, de confrontatie van verschillende meningen, en de reaktie van de wooneenheid op mensen, die niet meedoen aan gemeenschappelijke aktiviteiten, fenomenen zijn, die zich niet even sterk in de leefwereld van iedere respondent voordoen.

De waardering van de onderwerpen is in het algemeen hoog, de urgentie van verandering dientengevolge laag. Slechts bij de reaktie op het niet-meedoen aan gemeenschappelijke aktiviteiten maakt het kwart van de respondenten melding van een min of meer negatieve houding. Het blijven slapen van een partner wordt daarentegen, volgens alle respondenten, vrijwel volledig aanvaard."
Onderstaande cijfers en opmerkingen mogen daarvan getuigen.
Er werd gevraagd of er op de wooneenheid van de respondent wel eens een vriendje of vriendinnetje blijft slapen. De antwoorden op deze vraag waren:

	ja	nee	weet niet/ geen antwoord
man :	187	1	9
vrouw:	48	1	3

Het blijkt, dat vrijwel op alle wooneenheden wel eens een vriendje of vriendinnetje blijft slapen. Dit feit is wederom een bewijs, dat men het niet zo nauw nam met het reglement, aangezien pas vlak vóór het afnemen van de interviews de regel, dat nachtelijk bezoek van personen van de andere sekse verboden was, geschrapt is, en de situatie niet van de ene dag op de andere zo enorm zal verschillen. Vervolgens is aan de respondenten gevraagd bij hoeveel personen en hoe vaak gemiddeld per week er iemand blijft slapen. Het blijkt, dat gemiddeld bij 3 mensen op de wooneenheid wel eens iemand blijft overnachten, dit geldt zowel voor vrouwen, als voor mannen, en voorts werd vermeld, dat het aantal overnachtingen per week bij mannen gemiddeld 8 en bij vrouwen gemiddeld 7 bedraagt; 28 % van de respondenten kan of wenst geen antwoord op deze vraag te geven.

Enkele redenen die hiervoor gegeven werden, zijn:

— „daar houd ik mij niet mee bezig".
— „ik ga niet door het sleutelgat kijken bij wie het gebeurt".
— „een perverse vraag".
— „ik kan de frekwentie niet allemaal gaan bijhouden".

De verdraagzaamheid en tolerantie is echter nu ook weer niet zo groot dat er geen conflicten uitbreken op de IBB-wooneenheden. Meer dan de helft gaf toe dat er wél conflicten zijn of geweest waren. De oplossing van deze conflicten moet allereerst langs de weg van het onderling overleg geschieden. Voor de SSH ziet men hier geen taak. Behalve natuurlijk wanneer de conflicten directe betrekking hebben tot de SSH. In zulke gevallen gaat het meestal over praktische zaken als onderhoud en reparatie. De onderlinge conflicten op de IBB-wooneenheden daarentegen kunnen vele en diverse oorzaken en onderwerpen betreffen.

Conflicten ten aanzien van praktische voorzieningen en regelingen

27 x - vervuiling van keuken, douches e.d.
22 x - geluidshinder
4 x - hoekkamerbewoning
4 x - financiële zaken, nl.: gemeenschapp. aanschaf (3 x) etage-oudste geld voorgeschoten (1 x)
3 x - funktie etage-oudste
2 x - douche-gebrurik
1 x - gebruik tussendeursleutel door anderen (hoogbouw)

De bovengenoemde conflicten werden op de volgende wijzen behandeld:
57 x - uitgepraat, en wel door middel van overleg, met behulp van etage-oudste en in etagevergaderingen
3 x - brief naar de SSH
1 x - anoniem klachtenboek (op de wooneenheid zelf)
1 x - persoon, die niet mee wilde doen met aanschaf T.V., zit er nu met de rug naar toe.

De mening van de respondenten over de gang van zaken bij de behandeling van de genoemde conflicten en problemen luidt als volgt:

In de meeste gevallen acht men onderlinge regeling de beste manier van oplossen; 8 personen willen strengere regels opstellen en tot duidelijke afspraken komen, om vervuiling tegen te gaan. Wat betreft de geluidshinder vinden 19 van de 22 respondenten, die hierover conflicten hebben meegemaakt, dat het een probleem is, dat niet op te lossen valt, aangezien het euvel telkens opnieuw optreedt en onvermijdelijk is door de bouw. Tenslotte wordt door 2 personen een bovenpartijdige instantie wenselijk geacht.

Conflicten ten aanzien van personen

28 x - onaangepast gedrag (waarvan 8 x door buitenlanders)
21 x - persoonlijke conflicten, o.a. onderlinge vete, was te hip, ontving te veel vrienden, slaaptijden, verwaarlozing kat, gebruik drugs.
9 x - dubbele bewoning
6 x - politieke geschillen, waarvan waarvan 2 met buitenlanders
6 x - groepsgeschillen, waarvan 3 x politieke geschillen
5 x - diefstal
4 x - vandalisme

De manier waarop deze conflicten en problemen ten aanzien van personen opgelost werden, is als volgt:
37 x - onderling overleg/etagevergadering
18 x - betrokken persoon vertrokken/door rechtbank eruit gezet (vandalisme 4 x)
7 x - woordenwisseling en boycot/wegpesten
6 x - gesprekken en vechtpartijen (bij de groepsgeschillen)
2 x - klacht aan SSH
1 x - werd niet meer toegelaten op wooneenheid (na diefstal)
1 x - dreigement met uitzetting
6 x - overige, nl.: weet niet (2 x), contact is conflictmatig (2 x), werd door de tijd opgelost (1 x), en hulp bieden is noodzakelijk (4 x)

Het bouwtechnische keurslijf

De bouwtechnische factoren van het IBB-complex zijn vanzelfsprekend sterk medebepalend voor de leefbaarheid ervan. Onderscheid wordt gemaakt in respectievelijk de bouwtechnische kanten van de kamer, de wooneenheid en het gehele complex.
Als eerste en belangrijkste bouwtechnisch onderdeel van de kamer dient de geluidsisolatie vermeld te worden. De IBB-bewoners namelijk waarderen alle bestaande vormen van geluidsisolatie zeer laag en zijn van mening dat verandering in deze zeer dringend geboden is. De voornaamste storende geluidsbronnen zijn trein- en ander verkeer buiten, telefoon, pick-up en zo meer.
„In de nieuw te bouwen studentenwoningen zal men terdege alle mogelijkheden om tot een betere geluidsisolatie te komen moeten nagaan, niet alleen die tussen de kamers onderling maar vooral ook die vanaf de gang, en met de hulp van experts op dit gebied tot de beste oplossing komen. Het lijkt n.l. nodig, dat iedereen in zijn kamer kan doen wat hij wil, mits ditn iet een overdadige hoeveelheid lawaai met zich meebrengt, en dat ook ieder die daar behoefte aan heeft zich in de stilte van zijn eigen kamer kan terugtrekken. Daartoe is een goede geluidsisolatie vereist".
De wijze van verwarmen wordt hoog, maar de wijze van ventileren daarentegen laag gewaardeerd door de IBB-kamerbewoners. Met de basismeubilering is men blij en van de laagbouwbewoners wenst 23 % een wastafel op de eigen kamer, zoals dat in de hoogbouw al een feit is.
Als voornaamste pluspunt wordt er in verband met de wooneenheden gesproken over de gemeenschappelijke ruimte per wooneenheid, veelal tegelijk keuken. De urgentie ervan is niet zo hoog. Om uiteenlopende redenen wordt er gepleit voor een gemeenschappelijke ruimte per wooneenheid, maar de meest positieve opmerkingen getuigen van de waardering, die men voor de gemeenschappelijke ruimte heeft als ontmoetingsplaats. Men kan er contacten vinden, wanneer men dat wil, en het is er gezellig. Bovendien heeft men een uitwijkmogelijkheid buiten de beperkte ruimte van de kamer.
De negatief gevoelde konsekwenties van de aanwezigheid van een gemeenschappelijke ruimte, worden veroorzaakt doordat niemand er zich verantwoordelijk voor voelt, met als gevolg dat er niet goed opgeruimd wordt. De opmerkingen „je kunt nooit alleen zijn" en „je moet meedoen", wijzen respectievelijk op een behoefte aan meer privacy, en op het bestaan van een zekere sociale dwang.
De positieve waardering van de aanwezigheid van de gemeenschappelijke ruimte is vooral gegrond op de funktie, die deze ruimte heeft voor de bewoners als plaats waar men contact heeft met elkaar; de ontmoetingsplaats, waar men vrijblijvend kan vertoeven. Het lijkt dat ook in de toekomst bij de wooneenheden een of andere ruimte aanwezig moet zijn, die bovengenoemde funktie kan vervullen. De grootte van de gemeenschappelijke ruimte dient afgestemd te zijn op de aktiviteiten, die de bewoners er wensen te ontplooien. Behalve koken en eten wil men er feesten en borrels kunnen geven, naar de televisie kunnen kijken en men wil er knutselen (hobbyruimte) en tafeltennissen. De gemeenschappelijke ruimten in de hoogbouw blijken hiervoor niet groot genoeg te zijn. De bewoners van dit flattype zijn dan ook niet tevreden met de oppervlakte van de keukens. Opgemerkt moet worden, dat een faciliteitencentrum op een wooncomplex een deel van de hierbovenvermelde aktiviteiten kan opvangen."
Voor het overige waren er nogal wat praktische puntjes van kritiek op het aantal gaspitjes (voor spitsuren te weinig!) in de gemeenschappelijke keukens, het ontbreken van een dichte telefooncel en een was- en droogruimte. Met name waren er vele aanmerkingen op de kwaliteit en het aantal douches en toiletten.
Ten slotte werd nog onderzoek verricht naar het IBB-complex zelf en de waardering van de voorzieningen ervan. Onder deze IBB-voorzieningen verstaat men dan de fietsenstallingen, de parkeerruimte, de brievenbus van de PTT, het faciliteitencentrum, de supermarket en de groenvoorziening. De opmerkingen die de respondenten maakten over deze voorzieningen waren alle van negatieve aard:

— de fietsenstalling is te klein (alleen hoogbouw en horizontale laagbouw) . . . . 31 x
— er is niet genoeg groen op het complex (struiken, bomen) . . . . . 22 x
— er is te weinig parkeerruimte 13 x
— de fietsenstalling is niet genoeg beveiligd . . . . . 7 x (waarvan 6 x hoogbouw)
— de winkel is te duur . . . . 7 x

108 respondenten hadden geen opmerkingen.
Positieve opmerkingen of complimenten werden niet geregistreerd. Wel de wensen tot uitbreiding van de kollektieve IBB-voorzieningen. Volgens de ondervraagde studenten ontbraken nog de volgende voorzieningen:

— sportakkomodatie . . . . . 60 x
— wasserette . . . . . 32 x
— garage of overdekte ruimte waar aan auto's gesleuteld kan worden . . . . . 28 x
— meer gespecialiseerde winkel (slager, groenteboer) . . . 23 x
— postkantoortje, of brievenbus met postzegelautomaat . . . 14 x

Blijkens het onderzoek zijn de voorzieningen die het eerst voor verbetering en/of uitbreiding in aanmerking komen de fietsenstalling en de groenvoorziening. Bij mogelijke uitbreiding van de voorzieningen, denkt men het eerst aan sportakkomodatie, een wasserette, meer winkels, een postzegelautomaat en een eetgelegenheid.
Een speciale plaats op het IBB-complex heeft het *faciliteitencentrum*, dat vorig jaar in gebruik genomen is.
„De aanwezigheid van dit faciliteitencentrum wordt door 66 % van de respondenten positief gewaardeerd, omdat men het prettig vindt mogelijkheid tot ontspaning zo dichtbij te hebben, en omdat men de kontaktmogelijkheden, die het faciliteitencentrum biedt, op prijs stelt. De respondenten, die de aanwezigheid negatief waarderen, doen dat omdat volgens hen de aanwezigheid van zo'n centrum op het complex de geïsoleerde positie van de bewoners nog versterkt. Het is mogelijk, dat gezien dit laatste in de toekomst de behoefte aan een faciliteitencentrum op een complex als de IBB zal veranderen."
Vele zeer negatieve opmerkingen werden gemaakt over het feitelijk funktioneren van het IBB-faciliteitencentrum tijdens de maanden dat het geopend was.
Uit de antwoorden van het interview blijkt, dat op vele punten aangaande beheer en inrichting kritiek bestaat.

Beheer

— het personeel is onsympathiek, onbeschaft . . . . . 53 x
— het bediendend personeel voelt de studentensfeer niet aan, alles gaat te formeel, te burgelijk . . . . . 45 x
— we zien liever, dat werkstudenten de bediening op zich nemen . . . . . 33 x
— de bediening is slecht, traag 20 x
— het is allemaal te kommercieel, teveel op winst ingesteld 30 x
— de sluitingstijden moeten gewijzigd worden, zodat het centrum 's avonds langer en in het weekeind open is . . 23 x
— je moet voor alles betalen (tafeltennis, biljart) . . . . 17 x

Inrichting

- positief

— goed, gezellig, smaakvol, wel leuk . . . . . 49 x

- negatief

— te luxueus, netjes, kostbaar . 51 x
— ongezellig, sfeerloos . . . . 41 x
— kaal, steriel, koud . . . . 30 x
— de ruimte te groot . . . . 25 x
— de verlichting te fel . . . . 13 x

Zoals het overzicht weergeeft werden meest negatieve opmerkingen gemaakt, zowel over beheer als over de inrichting. Omdat de huidige beheerder van Chez Bé Bé zijn funktie per september 1970 zal neerleggen, is het mogelijk dat de opmerkingen over het personeel niet meer zullen gelden.
In de loop van 1970 werd reeds gestart met bediening door studenten, en wel op de zaterdagen. Daar het de SSH al moeite heeft gekost om voor die ene dag per week studenten te vinden, die bereid waren dit werk te doen, leek het de SSH onmogelijk om voor de bediening permanent (werk)-studenten in te schakelen.
De ligging van het gehele IBB-complex ten slotte wordt positef gewaardeerd ten opzichte van de Uithof en wat minder ten opzichte van de stad.

Verder de weg op

De IBB-onderzoekers konkluderen aan het einde van hun veelomvattende onderzoek, dat er een nieuwe fase aanbreekt. De uit het onderzoek voortgekomen adviezen liggen ter tafel. Nu moet er weer verder gehandeld, overlegd en gekommuniceerd worden. Ook daarbij zal aanvullend en expliciterend onderzoek wel niet gemist kunnen worden. Uit de gegevens van dit onderzoek laten zich echter redelijk een aantal duidelijke beleidsadviezen en toekomstvisies formuleren, waarmee de SSH weer even vooruit kan.
P. V. A.

VIER STUDENTEN ALS SSH-BESTUURDER

Er zitten maar liefst vier echte studenten in het bestuur van de Stichting Studenten Huisvesting (SSH). Het zijn Govert de Lussanet, Chris Reichwein, Piet van Asseldonk en Gerda Later. Ieder van hen is op het SSH-fluweel terecht gekomen middels een dagelijks-bestuur-funktie in de USF-organisatie. Govert de Lussanet en Gerda Later hebben beide specifiek huisvestingszaken behartigd binnen de USF, terwijl Chris Reichwein en Piet van Asseldonk allebei eens met de USF-voorzittershamer gemanipuleerd hebben. De gedachte dat de USF. als hét Utrechts studentenvertegenwoordigend orgaan, de student-leden in het bestuur van de SSH dient aan te wijzen, is inmiddels echter goeddeels overwonnen. De USF heeft elke pretentie om het Utrechts studentendom in zijn geheel te kunnen vertegenwoordigen resoluut over boord gezet. Daarmee is de zaak niet opgelost. Het is nog een open vraag hoe voortaan de keuze c.q. benoeming van de student-leden in het SSH-topbestuur het meest zinvol en democratisch kan gebeuren. De huidige studentleden willen onmiddellijk het veld ruimen voor echt gekozen vertegenwoordigers van toekomstige en huidige SSH-bewoners, al beklemtonen ze wel de wenselijkheid om de sekretaris huisvesting van de USF in ieder geval deel te laten uitmaken van het SSH-bestuur. Hij is in ieder geval in de ideële en materiële positie om dit baantje gemotiveerd en naar behoren te vervullen. Intussen liggen er gelukkig al wel een paar plannetjes, afkomstig van IBB-bewoners, ter tafel om de studentenafvaardiging naar het SSH-bestuur wat democratischer op te zetten. Vanzelfsprekend komen daarbij items als vertegenwoordiging, afzetbaarheid, verantwoordingsplicht, openbaarheid en dergelijke uitvoerig aan de orde.

Werk aan de winkel

Voor studenten die de werklust en politieke motivatie weten te bemachtigen om in het SSH-bestuur zitting te nemen, is er voorlopig werk genoeg aan de winkel. Er is al wat gebeurd, maar er moet nog heel veel meer gebeuren. Moeilijkheid daarbij is steeds de voelbare spanning tussen idealen van leefbaarheid en realiteiten van zakelijkheid en financiële of organisatorische haalbaarheid. Vaak lopen de studenten in het SSH-bestuur zich te pletter tegen de professionele muur van technische, financiële en organisatorische deskundigheid van de SSH-direkteuren. Een hoge frustratiedrempel is voor de studentbestuurders gewenst, evenals de wilskracht om het



Piet van Asseldonk

gevoel enkel een ornament te zijn in het bestuur om lijfelijk te getuigen van de demokratische pretenties van de SSH te boven te kunnen komen. Lukt dat en is men daartoe gemotiveerd, dan zijn er voldoende zaken om permanent in de welwillende (want ze willen wel) aandacht van de SSH aan te bevelen. Ik noem er enkele.

Zelfbeheer

Het afgelopen jaar hebben de studentleden in het SSH-bestuur herhaaldelijk gehamerd op de wenselijkheid van zelfbeheer in bewoningszaken voor elke SSH-wooneenheid. De leidende gedachte daarbij was dat elke student en elke wooneenheid in eerste instantie een onoverdraagbare, eigen verantwoordelijkheid hebben voor hun woon- en leefsituatie. Op deze gronden is ook met succes gepleit voor het opheffen van de half-één-regeling en het toestaan van gemengde bewoning voor de SSH-wooneenheden, mits alle leden van zulke eenheden daarmee in konden stemmen. Het behoeft geen betoog dat dit zelfbeschikkingsrecht van de SSH-bewoners nog op vele punten gerealiseerd kan en moet worden. Werk aan de winkel dus.

Inpassingsideologie

In brede kring wordt het als een sociale onrechtvaardigheid ervaren dat er juist voor studenten een aantal aparte, lukratieve voorzieningen geschapen zijn, waarvan huisvesting via de SSH er één is. Het ministerie van O. & W. betaalt per maand per studentenkamer *f* 100,— voor de heren studenten, die studeren aan een universiteit of hogeschool. Een duidelijk gevolg is dat juist door grote studentencomplexen als het IBB-complex de studenten in een sociaal isolement gedrongen worden. Op de duur gaan ze vergeten dat er ook nog bejaarden en kinderen op deze aardkloot ronddolen. De inpassingsideologie nu is er op gericht om de aparte studentenvoorzieningen in te passen in de algemene voorzieningen. Voor de SSH zou dat b.v. kunnen betekenen dat studentenflats ook voor werkende jongeren opengesteld worden en dat de nieuw te bouwen studentenwoningen geïntegreerd worden in de gewone woonblokken en woonwijken. De SSH-autoriteiten bleken wel gevoelig voor de inpassingsideologie, maar vele praktische moeilijkheden stagneren de realisering ervan voorlopig nog.

Woonexperimenten

Een modieus streven is het in onze kommunale tijd om te werken aan alternatieve woon- en leefvormen. De SSH is hier niet afkerig van gebleken. Variërend van het op gang helpen van een studentenkommune (Stationsdwarsstraat) tot het plannen van flats voor gehuwde studenten met verplaatsbare wanden, is de SSH enigermate met deze materie doende geweest. Hier kan op verder gebouwd worden, al zullen er met name vele financiële en formele hindernissen te nemen zijn. Gedacht kan nog worden aan het ruimtelijk mogelijk maken van flatgemeenschappen (één gezamenlijke ontspannings- of aktieruimte per acht kamers bijvoorbeeld), die een welkom alternatief zouden kunnen betekenen voor de zieltogende gezelligheidsverenigingen. Ook kommunes van velerlei pluimage zouden door de SSH graag geholpen worden. Er liggen al aanvragen

Wijziging SSH-struktuur

Elke stichting is per definitie een ondemocratische organisatie. Zo ook de Stichting Studenten Huisvesting. Democratisering is hier evenzeer geboden als moeilijk en ingewikkeld. Het afgelopen jaar zijn de vergaderingen van het algemeen bestuur openbaar geworden („opengebroken" heet dat) en is men in toenemende mate betrokkenen gaan uitnodigen voor een bezoek aan de vergaderingen van het dagelijks bestuur van de SSH. Ook werd er een - overigens schaars bezochte - hearing gehouden om op de hoogte te komen van de wensen en eisen van de SSH-bewoners. Dit is echter nog maar het begin. We moeten doorgaan met de strijd, zoals de bekende zegswijze luidt. In feite namelijk worden de bepalende en beslissende besluiten genomen door het kleine, benoemde SSH-bestuur. Iedereen heeft zich daar naar te voegen. Dat kan allemaal veranderen. Waar een wil is, is een weg placht mijn vader mij opbeurend voor te houden. Mensen die er wel iets in zien om zich in te zetten voor de belangen van de SSH-bewoners onder de studenten, kunnen zich ten alle tijde melden bij de huidige student-leden in het SSH-bestuur. Graag zelfs.
PIET VAN ASSELDONK

REACTIE „1300' ONDER DAK

Met interesse heb ik het goed verzorgde en uitstekend gedocumenteerde onderzoeksverslag bestudeerd, dat de dames O. van Embden, N. Schlotter en L. Schuringa in opdracht van de Stichting Studenten Huisvesting hebben gemaakt. Al lezende is mij duidelijk geworden, dat veel tijd en energie hieraan besteed is.

Het lijkt mij juist, alvorens in te gaan op het verzoek van de Directeur van de Stichting Studenten Huisvesting commentaar te leveren op dit verslag, duidelijk te stellen vanuit welke positie en betrokkenheid ik deze reactie geef. (Het is mijns inziens tevens een noodzakelijke aanvulling).

Sinds 1968 bestaat er een Bureau Maatschappelijk Werk voor Studenten, ressorterend onder mejuffrouw Van Lanschot, Hoofd van de Afd. Studentenzaken. Genoemd Bureau kreeg o.a. enerzijds de opdracht hulpverlening te bieden aan studenten, wonend in kamers van de Stichting Studenten Huisvesting, anderzijds de taak het Bestuur van de Stichting Studenten Huisvesting te adviseren bij problemen, de woon- en leefsituatie van de studenten betreffend. In overleg met mejuffrouw Van Lanschot, versterkt door het gesprek d.d. 30 september '69 met Professor Rabbie van het Instituut voor Sociale Psychologie en Drs. Burie van de werkgroep „bouwen en wonen" van het Sociologisch Instituut, ontstond de behoefte aan een onderzoek onder de studenten van het IBB-complex over woon- en beheersstructuur. Mede geactiveerd door het schrijven van de Beheerders van het IBB-complex d.d. 31 augustus '69 (zie bijlage no. 9 blz. 1), heeft de Stichting Studenten Huisvesting opdracht tot dit onderzoek gegeven.

Ondanks de grote waardering die ik heb voor dit onderzoek, moet ik een paar kritische opmerkingen laten horen.

Het eerste deel van de opdracht luidde: Hoe moeten bestaande en toekomstige complexen en wooneenheden beheerd worden?

Met de Beheerders ben ik van mening, dat hiermee de doelstelling van de Stichting Studenten Huisvesting nauw samenhangt. De onderzoeksters stellen, dat uit de gegevens van het onderzoek duidelijk is geworden, dat de Stichting Studenten Huisvesting zich alleen met verhuur-technische zaken dient bezig te houden. De studenten zijn tegen ingrijpen in bewoningszaken (blz. 10, punt 1), anderzijds kan men op vele bladzijden lezen, o.a. blz. 20 laatste alinea, . . . „bewoners trachten zelf een oplossing te vinden bij de realisering waarvan de Stichting Studenten Huisvesting dan zoveel mogelijk haar medewerking zal *moeten* verlenen." . . . (Wie is de „men" die met zogenaamde „action-research" moeten experimenteren? Wat is hun organisatorische plaats?)

De laatste alinea op bladzijde 19: „Aangezien dubbele bewoning een feit is, kontrole en sankties op dit *feitelijk verboden* woongedrag . . ." is niet te rijmen met het begrip „verhuur-technisch"

Volkomen onduidelijk wordt het op bladzijde 73, waar de onderzoeksters hun twijfel uitspreken over de noodzaak van een speciaal huurcontract voor huurders van de Stichting Studenten Huisvesting. Zij prefereren een „normaal huurcontract", echter . . . . In een huurcontract (bedoeld wordt ten behoeve van studenten) kan altijd een regel worden ingelast, die mogelijk maakt op verzoek van de bewoners of op initiatief van de Stichting Studenten Huisvesting in het ergste geval te kunnen optreden."
Naar mijn mening zijn de onderzoeksters er helaas niet in geslaagd een duidelijk advies te geven over de rechten-plichten en bevoegdheden van het Bestuur van de Stichting Studenten Huisvesting waardoor de adviezen over de beheersstructuur wat onduidelijk zijn.
Tevens moet ik bezwaar aantekenen tegen de plaats in de organisatie, die de onderzoeksters aan het Maatschappelijk Werk toekennen. De Maatschappelijk Werkster is geen medewerkster van de Stichting Studenten Huisvesting.
Om bekende redenen acht ik de volgende zin niet juist: „De studentenvertegenwoordiging wordt net als nu afgevaardigd door de U.S.F. vanwege het behartigen van de belangen van *alle* studenten.
Veel perspectief en gevoel voor humor zie ik in de opmerking:
„De bewoners lijken oud genoeg om zelf deze verantwoordelijkheid te dragen".

J. A. VAN DER MAAS

Maatschappelijk Werkster
Bureau Maatschappelijk Werk
voor Studenten
Utrecht, 14 september 1970

WAT ER ALLEMAAL NIET MAG

Een vraag aan de Hr. van Genugten van de SSH. Hij weet er direct een antwoord op:
U mag geen piano uit het raam of van de trap gooien.
U mag geen krokodillen langer dan 1 meter als huisdier houden.
U mag geen bier koelen in de stortbak van het toilet.
U mag geen Harley Davidson met de lift naar uw kamer transporteren.
U mag geen grote vloerkleden in de stortkoker werpen.
U mag geen auto's van mede-studenten in het plantsoen tillen.
U mag niet de helft van de fietsenstallingen bezetten door waardeloze roestige wrakken.
U mag het trappenhuis van de Hoogbouw niet gebruiken als hondentoilet
U mag geen tafels uit de vijfde verdieping gooien, ook niet bij een gezellig feestje.
U mag de gemeente-reiniging de weg niet versperren door gemakzuchtig te parkeren.
U mag niet urineren in een ander z'n brievenbus.
U mag de buurtbewoners geen aanleiding geven de politie te waarschuwen.
U mag uw medebewoners geen kip compleet met grill afstelen.
U mag geen lantaarnpalen oranje verven.
U mag geen werkster beschuldigen van het stelen van lingerie van uw verloofde.
U mag niet sanitaire apparaten van het Trefcentrum ten eigen nutte slopen.
U mag niet, als iets U niet aanstaat, f 1,25 van de huur inhouden.
U mag ons op de SSH het leven niet zuur maken.
Niks mag. Het rapport heeft gelijk. De SSH is otoritère...

BRIEVEN VAN BEWONERS

Bij het bureau van de SSH komen veel brieven binnen, waarvan enkele bijzonder de aandacht weten te trekken. Een kleine selectie van dit soort briefwisseling willen wij de lezers van dit blad niet onthouden:

„Graag willen wij U er op attenderen, dat de 8 bewoners, die op deze incassolijst voorkomen, op 15 oktober a.s. gedurende 2 jaar op dezelfde verdieping wonen. Zonder enige mutaties, onderlinge irritaties etc. Welk een besparing van administratieve rompslomp voor de SSH! Welk een reclame voor de Stichting! Wij dachten, hoewel we dit niet met zekerheid kunnen zeggen, dat dit een unicum was en daarom leek ons een kleine blijk van waardering (een plantje of zo) wel op z'n plaats. Natuurlijk geven we het U slechts in overweging, vandaar de tijdige berichtgeving, toch moeten wij U bekennen, dat wij vol spanning de 15e oktober afwachten..."

„Ik deel U nogmaals mede, dat ik de kosten ad *f* 89,60 van het sausen van kamer nr. ... zeer hoog vind. Bij mij komt de gedachte naar voren de rekening te laten beoordelen door de Controledienst van het Ministerie van Economische Zaken; het is absurd dat men voor zulke geringe werkzaamheden een dergelijk hoog bedrag in rekening durft te brengen..."

„...terwille van de goede verstandhouding willen wij U van een en ander op de hoogte brengen. Wij hebben besloten een woon/leef experiment uit te voeren. We zitten hier niet om vakidioten te worden, maar om academici te worden en te groeien als mensen. Wij zijn niet meer een gewone verdieping. Wij zijn een kollektief en treden ook als zodanig op. Intern bestaat er niet meer zoiets als een huisoudste, extern zal ik nog wel als zodanig optreden. Wij hebben de vrijgekomen kamer nr. ... als gemeenschappelijke ruimte in gebruik genomen. Nu wij deze ruimte er bij hebben, blijkt pas hoe groot de behoefte daaraan was. Deze maand zal ik *f* 25,— extra aan huur overmaken. U ziet, het is ons ernst. Wij verwachten dat de SSH, zoals altijd bereid tot medewerking aan experimenten, waar zij eigenlijk niets voor hoeft te doen, haar medewerking zal geven. Wij nodigen U hierbij uit voor een bezoek..."

„De SSH heeft ons medegedeeld, dat deze reparatie (van de stofzuiger) voor eigen rekening zou zijn. Dit is een wettelijk juiste bepaling, artikel 1619 BW luidt in die zin. Evenwel, dit artikel luidt verder (...) en voorts wil ik U wijzen op meer ruime artikelen betreffende huurovereenkomsten, zoals art. 1600 BW (...). Met het oog op de afschrijvingstermijn van 5 jaar en relaterend aan de aangehaalde wetsartikelen konkludeer ik tot de verplichting van de SSH tot aanschaffing van een nieuwe stofzuiger, zonder dat de etaazje daartoe een persentaazje in rekening wordt gebracht. Om aan artikel 10 van het woonreglement van de SSH te kunnen voldoen is een stofzuiger toch wel het minste, wat de moderne techniek ons ten dienste heeft gesteld, dat de Stichting de bewoners ten dienste kan stellen...

„Bij terugkeer van vakantie vond ik tot mijn verbazing een nota inzake te late betaling van de huur. Daar mijn vader in het buitenland verblijft tot ... kan de betaling niet tijdig plaats hebben. Dit zal voor U reden genoeg zijn om de nota als niet verstuurd te beschouwen..."

„De SSH dient o.i. de studenten tegemoet te komen en zeker niet de normale verhuurderspositie in te nemen. In de burgermaatschappij is een huurachterstand in financieel zwakke kringen niet ongebruikelijk en een boete geen gewoonte. Wij behoren niet alleen tot een financieel zeer zwakke groep, doch bovendien tot een bijzondere gemeenschap. De SSH laat de meest dringende reparaties ook niet uitvoeren zoals het behoort..."

„De bewoners moeten niet onderworpen worden aan van boven af gestelde normen op het gebied van hun ethiek en hun manier van leven. Een eis als getrouwd zijn b.v. is onzinnig. Het ligt niet op de weg van een instantie die tot taak heeft woonruimte aan woningzoekenden ter beschikking te stellen, te bepalen op welke wijze deze woningzoekenden alleen of met elkaar wensen te leven..."

„...In het licht van de grote onvrede die overal heerst ten aanzien van de traditionele vormen van samenleving, zoals op kamers en in flats, en in gezinsverband, lijkt het ons, zeker niet alleen voor de personen van onze groep, maar ook in het algemeen, van groot belang dit experiment voort te zetten..."

„...Ik ben nog wel bereid de SSH te beschouwen als een vriendelijke, sociale instelling, maar dan wel afgerond met een kwaadaardig administratief gezwel..."

De eerstvolgende vergadering van het Algemeen Bestuur van de Stichting Studenten Huisvesting vindt plaats op 21 oktober a.s.

Tijens deze vergadering zal o.m. aan de orde komen het eerste schetsplan voor een trefcentrum in het complex Tuindorp-West.

De volledige agenda wordt tijdig gepubliceerd. De vergadering is openbaar.

INFORMATIE VOOR BEWONERS VAN HUURPANDEN SSH

De SSH heeft de beschikking over een vijftigtal huurpanden, met ca. 350 bewoners. Voor het merendeel zijn dit saneringspanden, die voor een beperkte tijd in gebruik zijn gegeven. De SSH dient in zo'n geval de woning voor studentenbewoning geschikt te maken (vaak betekent dit een complete vernieuwing van de electraleidingen) en er is een reserve nodig voor het onderhoud. Het gehuurde moet self-supporting zijn, omdat er voor deze exploitatie geen subsidieregeling bestaat. Verschillende voorrechten, die er wel zijn bij eigendomspanden van de SSH, zijn dus in deze sector niet beschikbaar. zoals aanleg CV stoffering etc.
De huren zijn over het algemeen lager dan de normhuur bij vergelijkbare oppervlakte. De bewoner loopt wel het risico, dat het pand op een bepaalde tijd gesloopt wordt of dat aan de SSH de huur wordt opgezegd. In het verleden is het de SSH nog altijd gelukt om vervangende woonruimte aan te bieden in zo'n geval, maar een verplichting van de SSH daartoe is er niet
Degene, die een kamer in de huursector van de SSH accepteert, dient dus rekening te houden met de volgende punten:

1. De tijd waarin de kamers beschikbaar zijn is beperkt.
2. Alleen de hoogst nodige investeringen worden uitgevoerd.
3. De kamers dienen geaccepteerd te worden zoals ze zijn, dus als regel zonder stoffering.
4. De algemene voorzieningen strekken zich niet verder uit dan het ter beschikking stellen van een stofzuiger, vuilnisemmer, gascomforen en indien mogelijk een geyser of een boiler.
5. De bewoners dienen zelf te zorgen voor verwarming en verlichtingsarmaturen, evenals telefoonaansluiting.
6. De rekeningen van gas, water, electra en reiniging worden, via de huisoudste, door de bewoners rechtstreeks aan de bedrijven betaald.
7. De huisoudste betaalt op de 10e van elke maand de huur, na ontvangst van de huurincasso-staat.
8. Huuropzeggingen dienen schriftelijk te geschieden. Voor vrijgekomen kamers wijst de SSH nieuwe bewoners aan. Interne verhuizingen melden aan de SSH met het daarvoor bestemde formulier.
9. Klachten over mankementen schriftelijk in te zenden aan de Dienst SSH, Maliesingel 38. Als regel zijn verstoppingen van sanitair voor rekening van de bewoners.

D. A. HUYSSE

SINT STUDENT

De trouwe lezer van advertentiepagina's, en met name van de rubriek *te huur gevraagd*, moet het opgevallen zijn. Kamerzoekende studenten prijzen zich aan als een soort heiligen. Als ze al niet „beschaafd" zijn, dan toch in ieder geval wel „net" of „rustig" Verder is er relatief te vaak sprake van een „medisch student" of „(a.s.) drs. in de medicijnen". Het laatste moet waarschijnlijk worden uitgelegd als spekulatie op allerlei valse sentimenten. Immers, voor wat heet de grote massa, kun je nog steeds alleen „voor dokter of dominee leren". Twee beroepen, die dan ook nog steeds maatschappelijk in (te) hoog aanzien staan.

Maar hoe dan ook:
Je krijgt het vermoeden, dat er voor zomaar „een student" geen kamer meer te krijgen is. De vermoeden wordt bovendien bevestigd onder de rubriek *te huur aangeboden.*
De vermelding „geen student(en)" is zeker niet zeldzaam.

Maar zoals alles tegenwoordig, heeft ook deze zaak zijn achtergronden. Ongetwijfeld hebben wij hier te maken met de befaamde vicieuze cirkel. Studenten hebben altijd een slechte naam gehad. Vroeger waren het aanmatigende en nietsnuttende rijkelui'szoontjes; nu is het langharig tuig, dat de revolutie voorbereidt op kosten van de belastingbetaler. Daarom moeten ze zich mooier voordoen dan ze zijn. Lang niet iedereen kan dat waar maken en valt dan extra tegen.

De gevolgen laten zich raden:
— nog minder mensen willen hun kamers aan studenten verhuren;
— nog meer studenten moeten zich als heiliger dan heilig aanprijzen.

(Ik zie het al voor me: kortharig, ijverig en gezagsgetrouw, a.s. strijder voor de lijdende mensheid, weekenden afwezig, geen vrienden en vriendinnen, zoekt slaaphokje en is bereid daarvoor *f* 250,— te betalen). Al met al zal de konfrontatie tussen verhuurder en huurder steeds teleurstellender verlopen.

Toch is er wel een manier om deze vicieuze cirkel te doorbreken. Er zal eindelijk eens een begin gemaakt moeten worden met een woningbouwbeleid voor (àlle, niet alleen studerende) alleenstaanden. Per slot van rekening zijn het geen tweederangsburgers.

NETTY VAN DER VLIST

ONTRUIMING STATIONSWIJK

De draglines en bulldozers van het project Hoog Catharijne zullen in het voorjaar van 1971 het Stationsplein oversteken. In de oude straten tegenover het station zijn heel wat studenten en studenten-echtparen gehuisvest, die dit niet zo plezierig zullen vinden. Voor zover zij niet met bepaalde beperkende voorwaarden destijds accoord zijn gegaan, kunnen de huurders van de SSH rekenen op huisvesting elders in het bestand van de SSH. Zoveel mogelijk zal met ieders wensen rekening worden gehouden. De huurders van de SSH in de hierna genoemde panden ontvangen op korte termijn een persoonlijk schrijven met een opzegging, alsmede een enquete-formulier. Op dit formulier kunnen zij verschillende voorkeuren aangeven.

Het betreft de volgende panden:
Ontruiming per 1 april 1971:
Stationsstraat 4, 6, 10, 14bis en 18, Stationsdwarsstraat 2, 7bis, 8/8bis, Westerstraat 1, 5 en 13.
Totaal 72 mannelijke, 14 vrouwelijke studenten en 5 echtparen.
Ontruiming per 1 november 1971:
Stationsplein 16, Westerstraat 15 (mogelijk ook Leidsekade 6).
Totaal 14 mannelijke en 4 vrouwelijke studenten, 1 echtpaar.

Ontruiming in april is voor studenten niet aantrekkelijk. Vervangende woonruimte in de nieuwe flats in Tuindorp is er in die maand ook nog niet; het ziet er naar uit, dat de eerste flat in de zomer van 1971 gereed kan zijn. Om deze redenen is een bezwaarschrift aan de Gemeente gezonden, met het verzoek de ontruimingsdatum tenminste 3 maanden op te schuiven. Met brief d.d. 21 augustus deelde het college van B. & W. aan de Stichting mede, dat aan dit verzoek niet kan worden voldaan.
Vrijkomende kamers zullen na 1 januari a.s. niet meer worden bezet met personen, die volgens de wachtlijst aan de beurt zijn. Wel zullen de vrijkomende kamers benut worden om in de periode 1 januari—1 april een aantal huurders van de SSH onderdak te bieden, die tijdelijk moeten verhuizen in verband met een aantal dringend nodige verbouwingen.
De SSH is de Gemeente Utrecht erkentelijk voor de geboden gelegenheid tot huisvesting. Het is jammer, dat bij de steeds toenemende vraag en het afnemende aanbod van kamers, dit verlies aan kamers geïncasseerd moet worden. Wij vertrouwen gaarne, dat ook het nieuwe college van B. & W. voor deze problematiek een open oog zal hebben.

B.A.H. BIJZONDERE EN AANVULLENDE HUISVESTING

Begin februari 1970 worden de krakers van een pand in de Westerstraat op straat gezet. Het einde van een kraakaktie. Het begin van de publieke belangstelling voor de algemene malèse bij de huisvesting. Volgende kraakakties onderstrepen de woningnood van jongeren, maar eindigen vaak als de Westerstraat.
De vraag naar kamers overtreft ruimschoots het kameraanbod. De „zorgzame hospita" wordt vaak ontmaskerd als een „otoritère dwingelande". Kamerprijzen worden tot vaak aan het absurde opgeschroefd. En over een paar maanden staat Utrecht de invasie van een 2500 eerste-jaars te wachten. Een te groot aantal voor de SSH. Dit is - grofschematiserend - een brok extra problematiek waarmee Ton Harteveld, tot voor kort wethouder van volkshuisvesting, in het voorjaar werd belast.
Utrecht heeft weinig geld en weinig andere middelen. De puinhoop van de huisvesting kan slechts met een schop in plaats van een bulldozer aangepakt worden. De wethouder combineerde de woningnood van alleenstaanden met het plan Hoog-Catherijne. Dit plan impliceert de sloop van pakweg de stationsbuurt. Tussen het vertrek van de bewoners en de feitelijke sloop van het pand liggen één of meerdere jaren, waarin het pand leeg zou staan. Te gek, gezien het gebrek aan woonruimte. Deze afbraakpanden werden dus door Harteveld in gedachten bestemd voor een tijdelijke huisvesting van jongeren met woonproblemen. Bij deze planning had hij de hoop, dat langs deze weg het kraken van partikuliere en gemeentepanden voorkomen zou kunnen worden. De wethouder heeft pech gehad. Het kraken is gelukkig gewoon doorgegaan!
Harteveld speelde zijn ideeën door aan de RJJU (Raad voor Jeugd en Jongeren) met de vraag: „Kan de RJJU niet een stichting voor het beheer van de slooppanden oprichten? De motieven van de gemeente waren:
— de slooppanden worden toch gekraakt
— via een stichting zou er een eerlijk toewijzingsbeleid kunnen plaatsvinden
— de gemeente ontsnapt op deze manier aan de wet op de huurbescherming.

Bij het slopen van een pand zou de ontruiming beslist een moeilijke affaire zijn, wanneer de gemeente eventuele kraakakties zelf gelegaliseerd zou hebben. Een konsekwentie van deze politiek is dat de huidige bewoners geen huur maar een gebruiksbijdrage betalen.
De RJJU stampte een werkgroep uit de grond. De onvermijdelijke ontruiming van het Kasieno - slapers eruit en geen gedonder - was een konkrete pressie op de werkgroep om te werken en niet te ouwehoeren.
De Kasieno-slapers hadden slechts keus uit twee mogelijkheden, die op het tweede gezicht twee onmogelijkheden zijn: bij vrienden iets versieren of onder de bruggen.
Door globale oriëntatie ontdekte de werkgroep, dat langharigen (vooral langharige druggebruikers), ongehuwde moeders, paartjes zonder boterbriefje en met weinig geld, homofielen, kleurlingen, HBOers en alle financieel zwakkeren uiterst moeilijk aangepaste woonruimte kunnen vinden. Het is vrij simpel diskriminatie te konstateren in het van rechtsgevoel overlopend Nederland! Er rammelde nogal wat in Utrecht volgens de werkgroep en het rammelt nog.
Met de wensen en faciliteiten van de gemeente aan de ene kant en de gesignaleerde problemen aan de andere kant timmerde de werkgroep van de RJJU de stichting BAH in elkaar.

Struktuur

De BAH is opgebouwd uit 4 blokken:
1. De bewoners van de panden die de BAH beheert. Momenteel wonen er ca. 125 jongeren in 80 wooneenheden, verspreid over 19 panden. De slooppanden liggen op één na in de stationsbuurt. De bewoners hebben het recht de bestuursleden te benoemen. (Het bestuur in de huidige samenstelling is door de werkgroep voorgedragen bij gebrek aan bewoners op het tijdstip van de oprichting). Het bestuur kan aan de bewoners een nieuw bestuurslid voordragen. De bewoners hebben in dit geval vetorecht en kunnen een ander voorstellen.
2. Technische kommissie. Zoals de naam al doet vermoeden verwerkt deze kommissie klachten van technische aard. Zij bepaalt in overleg met de gemeente de noodzakelijke voorzieningen die getroffen moeten worden vóór de oplevering van een pand. Ter stimulering van de kreativiteit wordt het schilderwerk e.d. aan de toekomstige bewoners overgelaten.
3. Selektiekommissie. Gezien het beperkte aantal kamers en het grote aantal aanvragers dat beroerd zit, is het noodzakelijk om te selekteren. De selektie is op basis van urgentie. De volgorde van aanmelding doet er niet toe. Helaas heeft ook de selektiekommissie niet aan een bureaucratisch trekje kunnen ontkomen. Zij is gedwongen te werken met een wachtlijst van urgente personen. Deze lijst van nog niet geplaatste jongeren maakt het de BAH nagenoeg onmogelijk om kommunes i.o. van woonruimte te voorzien; de afzonderlijke leden van de te vormen kommune hebben vaak wel redelijke woonruimte. Een kommune is voor de BAH een luxe artikel.
Het bestuur heeft de kriteria voor de selektie opgesteld. De selektiekommissie werkt volgens deze kriteria, maar is verder autonoom.
Spreekuur van de selektiekommissie: donderdagavond van 18.00—20.00 uur, Lange Nieuwstraat 52.
De vertrouwelijke gegevens die de selektiekommissie ontvangt, blijven binnen de selektiekommissie. Uiteraard kan geen enkel lid van de selektiekommissie zich in een BAH-pand manoeuvreren.
4. Bestuur. Het bestuur is gesprekspartner van de gemeente en andere instellingen die zich met huisvesting bezig houden. Bovendien probeert het te doen wat elk bestuur moet doen: beleid uitstippelen in samenwerking met o.a. de bewoners, en de toestand draaiend houden. Een konkreet punt waar het bestuur aan werkt is b.v.: „Binnenkort (een jaar) gaan de eerste panden tegen de vlakte, en hoe vangen we dan de toestand op?". Het bestuur heeft links naar het JACU i.o., MAI, ICJ en RJJU.
De vergaderingen zijn openbaar; de bewoners hebben recht van spreken. Vier van de negen bestuursleden kunnen statutair in een BAH-pand wonen. Dit biedt de mogelijkheid dat een flink portie van het bestuur uit de bewoners komt.

Doelstelling

Deze is in het bovenstaande al verspreid aangeduid. In dit artikel, dat wat informatie wil geven, lijkt het nuttig de doelstelling even te expliciteren.
— Huisvesting van alleenstaande jongeren, die qua leeftijd tussen de 16 en 30 jaar liggen, die elders buiten de verdeling van de beschikbare kamerkoek vallen en die persoonlijk niet zo lekker zitten.
— De huisvesting moet goedkoop zijn. Stichtingsonkosten worden niet in de gebruiksbijdrage doorberekend. De prijzen per wooneenheid schommelen tussen de 45 en 70 gulden. Dit is inklusief gas, water en elektriciteit.
— De bewoners moeten optimaal hun eigen leven kunnen leiden/lijden.

Voor verdere inlichtingen kun je naar het spreekuur toe of kontakt opnemen met Bas Stekelenburg, Hoogelanden W/Z 84bisA, tel. 44 35 46.

TON VERMEULEN bestuurslid)
ANNELIES SMIT (lid van de s.k.)

GERDA LATER
IN GESPREK MET
WETHOUDER HARTEVELD

Begin 1970 werd de gemeente gekonfronteerd met huisvestingsproblemen van leerlingen bij het Hoger Beroepsonderwijs. Tegelijkertijd kwamen er aanvragen binnen van mensen, die in een kommune wilden gaan wonen. Ook de mensen, die in het Kasieno overnachten, vormden een probleem. De SSH kan volgens de wettelijke regelingen alleen voor studenten werken, hoe graag zij ook anders zou willen. Daarom moet er voor al de mensen, die buiten het studentendom vallen een aparte regeling getroffen worden. De gemeente was wel bereid om afbraakpanden voor deze mensen ter beschikking te gaan stellen, temeer daar zij minder eisen stellen aan hun woonruimte. De panden in de Stationswijk konden daarvoor gebruikt worden. Deze huizen moeten in 1974 gesloopt worden voor de bouw van Hoog-Catherijne-gebouwen daar. Ze vormen dus maar een tijdelijke voorziening. Daar de ontruiming meestal wel een probleem oplevert, stelde de gemeente als voorwaarde dat er een stichting opgericht zou worden, die zich zou gaan bezighouden met de toewijzing en met de ontruiming later. Een niet tijdige ontruiming zou voor deze stichting immers betekenen, dat zij niet meteen voor nieuwe panden in aanmerking komt. Een zekere waarborg voor de ontruiming dus.

In het afgelopen jaar werd zo de Stichting Aanvullende en Bijzondere Huisvesting opgericht. In overleg met de wethouder werden de eerste beschikbare panden gebruikt voor de Kasieno-slapers, omdat zij ieder moment uit het Kasieno gezet konden worden. Al gauw bleek het de wethouder echter dat ook in de volgende panden dergelijke mensen kwamen te wonen en dat de hogere beroepers niet aan bod kwamen, ook al was dat uitdrukkelijk in de doelstellingen van de Stichting opgenomen.
In een gesprek met bestuursleden van Union, een vereniging die vroeger alleen de woonruimte voor werkende meisjes verzorgde, bleek dat Union er wel wat voor voelde om zich het lot van de leden van het HBO aan te trekken.
Naast de drie genoemde stichtingen werkt nog de Stichting Buitenlandse Werknemers voor de huisvesting van de gastarbeiders.
Uit een paar artikeltjes in het Utrechts Nieuwsblad bleek dat wethouder Harteveld een samenwerking van deze op hetzelfde terrein werkende clubjes wilde stimuleren. Hij vertelde dat het voor de gemeente moeilijk is om met zoveel stichtingen tegelijk te overleggen, stichtingen die allemaal huizen toegewezen willen krijgen. Het zou veel gemakkelijker zijn, wanneer de Stichtingen onderling intensief overleg zouden plegen en dan tesamen als gesprekspartner tegenover de gemeente zouden komen te staan om te praten over de belangen van alle Stichtingen. Dit zou ook voor de integratie, die studenten voorstaan, een goed begin zijn. Het gezamenlijk overleg zou kunnen gaan praten over het eventuele bouwen door woningbouwverenigingen van woonruimte voor ongehuwden en ook de kollektieve woonruimte, waar steeds meer vraag naar komt, zou aangepakt kunnen worden. De heer Harteveld denkt hierbij met name aan woningbouwverenigingen in de premiebouwsector, die wel voor dergelijke woningen geaktiveerd zouden kunnen worden. (De woningwetsektor was minder gemakkelijk volgens de wethouder. Bouw- en Woningdienst heeft officieus echter eerder suggesties in die richting gedaan. Jongeren zouden temidden van andere mensen gehuisvest kunnen worden. Voor de leefbaarheid van de flats zou dit misschien een positief punt opleveren. Een voorloper zou zijn dat men een hele woningwetflat of eventueel slechts een verdieping aan jongeren ter beschikking zou stellen. Maar de woningwet raakt natuurlijk direkt de belangen van de gemeentelijke huisvesting. Een politieke zaak dus). Is het wel zo stringent om alleen voor gehuwden te bouwen? Tot nu toe werd deze kategorie als een zwaarder wegend huisvestingsgeval gezien. Is dat nu nog wel waar? Zou men bij het saneren van bepaalde wijken niet eens moeten gaan kijken of de kollektieve woonruimte en die voor ongehuwden niet meer prioriteit vragen? Dergelijke punten zou de gemeente kunnen bespreken met afvaardigers van alle stichtingen, die op het gebied van huisvesting voor jongeren en alleenstaanden werken.
Ook over de prijsvorming zouden de Stichtingen moeten praten. Het is nu zo, dat de huizen, die de gemeente aan de SSH verhuurt, de normale huur moeten opbrengen, en dat de huizen, die de Stichting BAH onder haar beheer heeft, slechts een zeer lage huur hoeven op te brengen, te weten een vergoeding voor de zeer minieme kosten, die de gemeente heeft moeten maken om de huizen bewoonbaar te maken (sanitair, brandbeveiliging en elektrische voorziening). Vandaar dat de heer Harteveld berichten bereiken dat studenten hun kamer bij de SSH opzeggen en in de veel goedkopere BAH panden hun intrek nemen. Ook de sociale sektor zou een punt van overleg kunnen zijn. De SSH bijvoorbeeld heeft op dat gebied veel meer ervaring en zou de partikulieren, die de BAH runnen, kunnen inlichten. Eventueel overleg met de gemeente daarover zou met de wethouder voor Jeugdzaken kunnen geschieden.
Daarnaast zou de Stichting BAH best een aanvraag voor subsidie voor een administratieve kracht bij de gemeente kunnen doen. Wanneer echter uit de aanvraag blijkt dat de andere Stichtingen hem ondersteunen, zou dit veel meer effekt kunnen hebben.
Al met al stelt de heer Harteveld zich een intensieve samenwerking tussen de vier stichtingen als zeer gunstig voor, met name voor het overleg met de gemeente en voor de interne moeilijkheden van de verschillende Stichtingen zelf. Daaruit kan geconcludeerd worden dat de Stichtingen tesamen een grotere vuist zullen vormen. Misschien zal men dan ook kunnen toetreden tot het overleg van de woningbouwverenigingen. De gemeente zal voor een dergelijk punt dan zeker moeten zorgen.

NANTERRE EN IBB

Nanterre, de studenten-aglomeratie in de banlieu van Parijs, heeft de aandacht getrokken sinds de gebeurtenissen van mei 1968. Tijdens een vakantierit dit jaar heb ik eens een omweg gemaakt om dit complex te bekijken. Het moment was niet erg gelukkig gekozen: het was 31 juli, de laatste dag voor de algehele ontruiming van alle flats, die daar elk jaar verplicht is in de maand augustus! De maand augustus wordt benut voor een grondige schoonmaak en herstelwerkzaamheden. En de officials van de plaatselijke SSH kwamen pas op 1 augustus terug van hun vakantie, zodat er geen gelegenheid was informaties uit te wisselen.
Bij de eerste kennismaking met het complex van studentenflats, ga je onwillekeurig vergelijken met het Utrechtse IBB-complex. Een vergelijking, die dan voor Nanterre niet zo best uitvalt.
Er zijn een aantal hoge blokken, verspreid over een onbegaanbaar en ongecultiveerd terrein, alle blokken precies gelijk. De kamers zijn klein, ca 8 m², wel met eigen sanitair per kamer. Alle kamers liggen aan lange gangen en per etage is er een kleine gemeenschappelijke ontbijtkeuken. (Op het terrein ligt een modern restaurant, waar de studenten eten voor minder dan 2 frs per persoon). Beneden in elke flat is een centrale portiersloge, waar een soort concierge in zit.
De liften en de wanden zijn volgeschilderd met leuzen; daar zij ze in augustus wel druk mee geweest.
Gemengde bewoning kent men niet, wel sinds kort een z.g. libre circulation.
Een IBB-bewoner zou hier aan een aantal punten houvast hebben: het complex ligt naast een grote spoorlijn en aan de overkant van die spoorlijn ligt een Sterrenbuurt, maar dan op z'n Frans: een reusachtig terrein met muurtjes, tenten, kisten en dergelijke, bekend onder de naam Bidonville. Een bron van conflicten schijnt te zijn, dat sommige groepen studenten zich om sociale of politieke redenen het lot van deze mensen aantrekken en ze in hun flats halen (de Bidonville-bewoners zijn in hoofdzaak Noordafrikaanse „gast"-arbeiders), anderen hebben daar bezwaar tegen.
Er ligt een soort „Uithof-complex" aan de overkant.
Nieuwe stadswijken in Parijs hebben een allure, die we in Overvecht missen, maar de Franse campus-ontwerpers zouden toch eens in Drienerlo moeten gaan kijken!
A. BEKKENKAMP

INTERPRETATIE NAAR HARTELUST

Het gevaar van een onderzoek waarvan de resultaten niet spektakulair onverwacht zijn, is dat een ieder de verzamelde gegevens naar hartelust kan interpreteren als een bevestiging van zijn inzichten Welnu, daar gaat-ie dan
Na een keer doorlezen van het rapport geloof ik te meer, dat ik het terecht als frustrerend ondervond, mee te moeten beslissen over zaken die m.i. de betrokkenen zelf i.c. de IBB-bewoners, heel goed kunnen regelen en niet in een of ander afgelegen bestuurscollege, dat uitmaakt wat de voor de bewoners het 'beste' is (voorbeelden van het afgelopen jaar: half-één regeling, gemengde bewoning, uitzetting).
Het rapport: 'de bewoners en de bewoners met funktie zijn in meerderheid tegen ingrijpen in bewoningszaken op initiatief van of door de SSH. Zij moet zich met verhuurtechnische zaken bezig houden' En: 'De bewoners vinden dat zij te weinig gekend worden in beleidsuitspraken en willen met name meer inspraak bij de zaken die de IBB betreffen'
Deze vraag, waar welke beslissingsbevoegdheden liggen en ten tweede de bouwtechnische faktoren voor zover zij bepalend zijn voor de woonsatisfaktie, zijn voor mij in dit rapport de belangrijkste zaken. Om met het laatste te beginnen, dat is hier makkelijk af te doen S.S.H.-bestuur en -dienst en zeker bewoners kunnen zeggen wat ze willen over billijke of optimale kamergrootte, geluidsisolatie, bebouwingsdichtheid, aantal kamers per kompleks en meer van dat soort zaken, maar ze hebben er geen bal over te vertellen: het is allemaai direkt of indirekt in zeer hoge mate vastgesteld door ministeriële financiële richtlijnen en normen.
Omschrijven we de eerste vraag als de veelomvattende relatie van de bewoners en hun kompleks en de S.S.H. en zijn dienst. Het onderzoek heeft bevestigd wat velen al duidelijk geworden was: de bestaande relatie is naar vorm en inhoud aan verandering toe. Bevestigd is voor mij ook, dat deze wijziging niet van hogerhand afgekondigd moet worden, maar dat de bewoners zelf met S.S.H. 'n regeling voor de relatie moeten kunnen treffen. Daarom geloof ik ook, dat in de eerste instantie niet belangrijk is, waar welke wijzigingen worden aangebracht, maar de prosedure waarmee dat gebeurt. In ieder geval moet de zaak niet gereduceerd worden tot een kommunikatieprobleem, al moet ik toegeven, dat de kommunikatie ook in bestaande verhoudingen zeker beter had kunnen zijn. Een oplossing kan ook niet bereikt worden door te volstaan met het laten kiezen van een aantal stichtingsbestuursleden door de I.B.B.-bewoners: zonder verdere struktuurwijzigingen zouden zij niet verder komen dan een kommunikatie-agentschap naast of in de plaats van de bestaande struktuur. Iets konkreter betekent een en ander bijvoorbeeld, dat de zaak weer naar de beheerscommissies teruggespeeld wordt. Gezamenlijk en in overleg met de S.S.H. kunnen deze dan een modus vinden om wijzigingsvoorstellen te ontwikkelen en aan (een orgaan van) de bewoners en S.S.H. voor te leggen. Gezien de resultaten van het onderzoek lijkt mij dat er iets uit zal komen als partiële otonomie voor het kompleks met eigen bestuur voor bewoningszaken, waarbij de stichting slechts als verhuurder optreedt en een afvaardiging van de I.B.B. in het stichtingsbestuur. In de lijn dus van het voorstel in het rapport, al moet ik zeggen dat een otonoom (= zelfbeherend) kompleks mij in principe meer aanspreekt. Overigens is te verwachten dat een regeling voor reparatie en onderhoud het bemannen van de bestuursorganen en interesse voor hun werk en bij vergaande otonomie ook toewijzingsbeleid nog wel moeilijk zullen blijken. Lof tenslotte aan de onderzoekers voor het verrichte karwei en o.m. ook de eerlijkheid waarmee zij eigen opvattingen ekspliciteerden.

Govert de Lussanet
USF sekr. huisvesting,
S.S.H.-bestuurslid.

HUISVESTING VAN ALLEEN-STAANDEN

De minister van volkshuisvesting en ruimtelijke ordening, ir. W. F. Schut, heeft er bij de gemeentebesturen op aangedrongen, dat bij de beoordeling van aanvragen voor en toewijzing van zelfstandige woonruimte in het vervolg voor alleenstaanden dezelfde maatstaven worden aangelegd als voor gezinnen van twee personen. Vooral wanneer het om goedkopere huurwoningen gaat, wordt vrij algemeen nog onderscheid tussen deze beide categorieën gemaakt. De minister acht de tijd aangebroken, dat dit onderscheid wordt opgeheven.

„Bouw" 1-8-1970

BESTUURS-VERGADERING 16 SEPT. 1970

In de vergadering van het dagelijks bestuur werd op 16 september jl. onder meer het rapport IBB besproken. In eerste instantie heeft het bestuur zich beperkt tot de procedure.
Aan de Dienst S.S.H. werd opgedragen om de diverse suggesties van het rapport te ordenen en punt voor punt aan te geven of deze gerealiseerd kunnen worden of niet (en waarom). Dit beleidsadvies zal op 21 oktober a.s. worden voorgelegd aan de vergadering van het algemeen bestuur, dat op 21 oktober zal vergaderen. (In tegenstelling tot een elders gepubliceerd bericht, zal deze vergadering plaats hebben in het Trefcentrum Chez BéBé). De vergadering is openbaar. Wanneer het AB dit heeft besproken, zal het geheel worden voorgelegd aan een openbare vergadering met alle etage-oudsten, assistent-beheerders en beheerders op 5 november a.s., 's avonds. (Ook in Chez BéBé).
Ieder, die na lezing van het rapport suggesties heeft voor het genoemde beleidsadvies, kan terecht bij het kantoor van de S.S.H., of een briefje schrijven.
Tevens werd besloten, omdat de beheerder Rosenberg is vertrokken en de beheerder Kleynen binnenkort vertrekt, dat hun taak ad interim zal worden waargenomen door de beide overblijvende beheerders in afwachting van definitieve beslissingen.



DERTIENHONDERDAK DERTIENHONDERD TEVREDEN MOPPERAARS

Het rapport is een degelijk stuk werk. Achteraf hoeft het ons niet te verwonderen, dat de 'levertijd' wat overschreden is.
Regelmatig verschijnen er soortgelijke rapporten in de universiteitssteden en het werd tijd, dat Utrecht weer eens een bijdrage leverde.
Het heeft zijn waarde in dit geheel voor de studentenhuisvesting als fenomeen, voor degenen die van dit onderwerp een studie maken.
In Utrecht kan het een bijdrage leveren tot bewustwording inzake alle lopende diskussiepunten, die nu weer eens op een rijtje staan.
Voor het direkte beleid van de SSH ligt de zaak wat minder duidelijk, omdat er vele voorbehouden gemaakt moeten worden wat betreft de konklusies. De onderzoeksters maken zelf dit voorbehoud met grote nadruk.
Over de konklusies in het rapport is geen overleg geweest — door tijdgebrek van de onderzoeksters — met de S.S.H.
Enerzijds een voordeel: de konklusies zijn niet bijgeschaafd; anderzijds een nadeel: een aantal konklusies zijn geheel onjuist, andere sterk overtrokken, vermoedelijk door onvoldoende informatie.
Om een voorbeeld te noemen: een klachtenboek en een spreekuur van de koncierge funktioneren al vanaf het begin. (De bezoekers komen weliswaar vaak buiten het spreekuur, maar daar is nooit formeel tegen opgetreden). Een wachtlijst voor de meer begeerde kamers op het kompleks is er ook, dit is ook vanaf het begin geregeld door de bewoners zelf.
Overtrokken zijn de konklusies t.a.v. interne verhuizing en van het reglement.
Intern verhuizen wordt op meerdere plaatsen in het rapport gezien als een oplossing voor vele gebreken, maar de praktijk is, dat ieder die een plausibele reden heeft om te verhuizen, wordt voortgeholpen. De (kleine) wachtlijst van I.B.B.-bewoners, die naar de binnenstad willen verhuizen, wordt nauwelijks kleiner, omdat men te hoge eisen stelt en verhuizing binnen het kompleks wil men vaak niet, tenzij naar een betere kamer.
Ook de konklusies t.a.v. het reglement zijn buiten proporties. De S.S.H. geeft helemaal geen 'leefregels', tenzij men de niet gekontroleerde bepaling bedoelt wat betreft de huisdieren. Men vindt 'een stok achter de deur' niet zinvol, maar wil hem elders wel gebruiken (pag. 94 o.a.). Het reglement is niet in Den Haag, maar 5 jaar geleden samen met studenten opgesteld. De S.S.H. kent minder regels dan welke woningbouwvereniging (of hospita!) dan ook.
Op pag. 1.3 wordt gezegd, dat het rapport van descriptieve aard is. De konklusies zijn dat niet altijd. Op enkele plaatsen is het verband zoek tussen de konklusies en het cijfermateriaal van de enquête.
Ook zijn er konklusies, die buiten het terrein van het onderzoek liggen: 'De S.S.H. moet een principe-besluit nemen ten aanzien van de integratie'; 'De S.S.H. moet ressorteren onder het Departement van Volkshuisvesting'. Het is zeer de vraag, wanneer men het voor en tegen van deze zaken op een rij zou zetten, of de populatie van het I.B.B.-kompleks hiermee in zou stemmen. Het gaat hier wel om aktuele zaken, maar deze dienen dan toch wel in een breder kader geplaatst te worden. Het ging er bij dit onderzoek juist om, welke geheel eigen problemen het bijeenbrengen van 1300 studenten op één kompleks met zich meebrengt, problemen, die de S.S.H. bij de vele studentenhuizen niét heeft.
In het rapport komt men twee tegenstrijdige tendenzen tegen, zowel in de konklusies, als in de cijfers:
a.1. De S.S.H. moet zich beperken tot bouwen en verhuren en verder niets;
a.2. De S.S.H. moet 'helpen' of 'ingrijpen' bij meerdere zaken, als overlast, dubbele bewoning, sfeer, konflikten, etc.
b.1. Het privilege van de huisvesting van studenten is niet juist.
b.2. Aandrang om de privileges uit te breiden.
De kommunikatie is een bekend probleem. Men konstateert de ongeïnteresseerdheid. Maar men meent, dat de S.S.H. de situatie moet verbeteren door voortdurende informatie aan alle bewoners persoonlijk. Ik zet daar een vraagteken bij, gezien de recente ervaringen. (Op de hearing dit voorjaar, met alle mogelijke publiciteitsmiddelen aangekondigd, verscheen 4 pct. van de I.B.B.-bevolking. Op die hearing werd niet over verhuurtechnische zaken gesproken, terwijl volgens de cijfers juist daar de interesse van de bewoners ligt.) En de vraag is of we die belangstelling moeten opdringen.
Op pag. 17 wordt aanbevolen de koöptatierechten, die voor een aantal panden in de stad historisch zijn (maar beslist niet uitgebreid worden) in te trekken. Kan dat zo maar? Het is inderdaad in het beleid billijk om dat te doen, maar anderzijds zouden wij dan 39 kommunes — want dat zijn het in feite — opheffen, terwijl elders de konklusie is, dat de S.S.H. een gedifferentieerd aanbod moet hebben en dat de bewoners autonoom dienen te zijn.
Het probleem op pag. 22, wat betreft schadeverhaal, is niet in de eerste plaats een juridische zaak. Het heeft weinig zin een Instituut een onderzoek te laten instellen naar de strafbaarheid van groepsoptreden. Het uitgangspunt van ons strafrecht is namelijk, dat per individu het strafbare feit wordt vastgesteld. Het probleem is van een andere aard: het komt weinig voor, dat daders zo flink zijn zich te melden en bereid zijn de kosten van eigen vandalisme op zich te nemen en 'getuigen' zijn óf solidair óf geïntimideerd.
De oplossing, die op pag. 20 voor de dubbele bewoning' wordt aangegeven is onbruikbaar. De kans, dat een 'illegale' bewoner aan de beurt is op het ogenblik dat de kamer ernaast vrijkomt, is wel erg klein.
De technische service aan de gebouwen is helemaal niet zo slecht als het rapport suggereert. De eisen over prompte service zijn wel erg hoog. De suggestie, dat de bewoners zelf het onderhoud maar moeten doen, is van belang, omdat bij de steeds stijgende kosten in de toekomst het inderdaad meer die kant op moet. Maar men kan natuurlijk niet stellen, dat de kamer van de vertrekkende bewoner 'goedgekeurd' moet worden door de komende bewoner, omdat in veel gevallen beiden elkaar niet ontmoeten.
De belangrijkste technische aspekten — grotere kamers, geluidsisolatie en flexibel bouwen — zijn zeer kostbare zaken. Dit probleem reikt verder dan de S.S.H. Onze normen en subsidies zijn vergelijkbaar met die van de woningwetbouw, waar men met dezelfde problemen kampt. Er is geen gebrek aan auto's, omdat we ervoor willen betalen, er is wel gebrek aan woningen (kwantitatief en kwalitatief) omdat we er niet voor willen betalen.
De opzet van de beheersstruktuur was vijf jaar geleden modern en het ligt voor de hand, dat nu een aanpassing gewenst is. Naar mijn idee dient dit verbeterd te worden op 2 punten: men acht de student-vertegenwoordiging door de USF niet meer vanzelfsprekend (de USF zelf ook niet) en het instituut beheerders funktioneert niet goed. Vijf jaar geleden ging men er van uit, dat gehuwde, oudere studenten daar bijzonder geschikt voor waren en een zeker gezag hadden. Maar dat ligt nu anders, al hebben we een prima stel beheerders gehad. Bovendien stokte de kommunikatie, omdat de beheerders wel het recht hadden alle bestuursvergaderingen bij te wonen, maar... ze hadden er geen tijd voor. (Co-assistentschappen, leraarsfunkties, e.d.).
Kort geleden verscheen er een sociologisch rapport over de nieuwe wijk Overvecht. De konklusie was: hier wonen tevreden mopperaars. Die konklusie kunnen we ook uit dit I.B.B.-rapport trekken. Het is te wensen, dat er in de komende weken uit de I.B.B.-populatie een aantal ontevreden opbouwers naar voren komen, die hun tijd ter beschikking willen stellen voor een goed funktioneren van de S S.H.

A. Bekkenkamp

Het rapport '1300 onder dak' is voor de geïnteresseerden verkrijgbaar op het kantoor S.S.H., Maliesingel 38 en bij de conciërge van het I.B.B.-kompleks, voor de prijs van ƒ 1,— per exemplaar

Trefcentrum 'Chez BéBé', Ina Boudier Bakkerlaan.
Trefcentrum voor studenten en hun relaties.
Biljart - Tafeltennis - T.V. - ruimtes voor vergaderingen en recepties.
Telefoon 513939.

(Ingezonden mededeling)

mede-werkers

In memoriam H. A. Bouma
Op 14 september is na een langdurige ziekte op 42-jarige leeftijd overleden de heer H.A. Bouma.
De heer Bouma was sedert december 1966 in onze dienst en gedurende deze jaren werkzaam bij de Hoofdafdeling Personeel voor de uitvoering van de sociale wetgeving. Zijn kontakt met de universiteit is echter van veel vroegere datum. Sedert 1945 was hij als buitendienst ambtenaar werkzaam bij de Raad van Arbeid te Utrecht en had uit hoofde van deze funktie regelmatig contact met de personeelsdienst. In al deze jaren hebben wij de heer Bouma niet alleen leren kennen als een bijzonder kundig specialist, maar bovenal als een openhartig, evenwichtig en loyaal mens. Wij zullen hem als medewerker en collega missen.
In eerste instantie gaan onze gedachten uit naar zijn vrouw, zoon en dochter voor wie hij altijd de centrale figuur is geweest. Wij kunnen ons voorstellen hoe het heengaan van deze man en vader een verlies betekent in dit gezin en wensen hen alle kracht en sterkte toe. HP/TA

Bestuur Stafconvent.
Het bestuur van het stafconvent is sinds 8 september als volgt samengesteld:
dr. J. G. Wessels Boer (voorzitter) dr. J. Mansfeld (vice voorz.) drs. E. Konijnenberg (secretaris) drs. J. M. C. Douze drs. H. Hartman dr. H. Hubenet mr. C. H. van Kempen.

Regeling inzake schadevergoeding bij diefstal van persoonlijke eigendommen.
In overleg met de afdeling Juridische Zaken zijn t.a.v. schadeclaims van personeel bij diefstallen de volgende richtlijnen opgesteld. Men is verplicht diefstal te melden bij de verantwoordelijke beheersinstantie (beheerder, hoofd van de afdeling) Deze dient in geval van belangrijke vermissingen of frequente diefstallen de politie in te schakelen. Schadeclaims kunnen uitsluitend schriftelijk - onder vermelding van de toedracht door de beheerder via personeelsfunktionaris-sektorhoofd worden ingediend bij de Hoofdafdeling Personeel. Het bedrag van de schadevergoeding wordt bepaald op een percentage van de vervangingswaarde. Het percentage is afhankelijk van de gebruiksduur van het vermiste voorwerp. Indien men verplicht is jassen e.d. in de garderobe te hangen, kan schadevergoeding plaats vinden op basis van 'nieuw voor oud'. Iedereen wordt er dringend op gewezen voorwerpen van waarde zoveel mogelijk weg te sluiten en geen tassen, schoenen e.d. onbeheerd achter te laten. Laat zeker geen geld in een jaszak zitten!!

Collectieve ziektekostenverzekering
Inlichtingen over de collectieve ziektekosten verzekering O.H.R.A. kunnen worden ingewonnen bij de heer J. Peek, Afdeling Arbeidsvoorwaarden, kamer B, 10 toestel 156.. In de Uithof worden woensdagmorgen inlichtingen verstrekt in het Transitorium II, kamer 13.13.04, tussen 9.00 en 12.00 uur. Voorts wijzen we de deelnemers aan deze verzekering erop, dat, wil men bij gezinsuitbreiding in aanmerking komen voor de nonmedische selectie opgave aan de O.H.-R.A. binnen een maand na de geboorte noodzakelijk is.

Aanvullend huursubsidie
Als u een inkomen heeft van minder dan *f* 15.000 per jaar en u betaalt daarvan meer dan 1/6 à 1/7 aan huur, dan kunt u in beginsel in aanmerking komen voor een financiële bijdrage van het rijk. Dit betekent dat de overheid bijspringt als uw huur in verhouding tot uw inkomen (te) hoog is. Hoe u in het bezit kunt komen van deze bijdrage vertellen wij u op deze pagina. De gegevens ontleenden wij aan een door het ministerie van Volkshuisvesting en Ruimtelijke Ordening verspreide folder.
Bouwen is zo duur geworden, dat velen de kostprijshuur van de nieuwste woningen niet uit hun inkomen kunnen betalen. Daarom neemt de overheid een deel van die kostprijshuur voor haar rekening. Zij doet dat door het verlenen van woningbouwsubsidies aan woningbouwverenigingen, gemeenten en particuliere exploitanten. Die woningbouwsubsidies komen de huurders geheel ten goede, want zij werken huurverlagend.
Ondanks dit huurverlagende subsidie zijn de huren van de nieuwste woningen voor sommige huurders toch nog te hoog in verhouding tot hun inkomen. Om deze huurders nog wat extra steun te geven is het aanvullende huursubsidie ingevoerd. Het wordt in de vorm van een financiële rijksbijdrage verstrekt aan degenen, die daarvoor in aanmerking komen. Dit aanvullende huursubsidie wordt dus niet verstrekt via de huurprijs van de woning, maar rechtstreeks aan de huurder, dus aan de persoon.

U komt in aanmerking voor de bijdrage als u
A huurder bent of wordt van een woning, waarvoor na 31 maart 1960 rijkssubsidie is verleend;
B een inkomen hebt dat minder dan *f* 15.000 per jaar bedraagt;
C meer dan één zesde à één zevende deel van uw inkomen aan huur betaalt.
De onder A, B en C genoemde voorwaarden worden hierna verder toegelicht.
De bijdrage kan alleen worden verstrekt aan huurders van gesubsidieerde woningen, waarvoor het rijkssubsidie na 31 maart 1960 is verleend. Of het een zogenaamde woningwetwoning is of een particuliere huurwoning is niet van belang. Bij de gemeenten is bekend welke complexen woningen onder de regeling vallen.

De bijdrage wordt alleen verstrekt als uw inkomen minder dan *f* 15.000 bedraagt. Onder inkomen wordt verstaan: dat deel van het inkomen, waarover loonbelasting of inkomstenbelasting wordt betaald, het zogenaamde belastbaar inkomen. Als in het gezin kinderen zijn, wordt op het belastbaar inkomen nog een aftrek toegepast.

Voor de toepassing van de regeling wordt gemakshalve aangehouden het inkomen over het afgelopen jaar verhoogd met 5 pct. Als man en vrouw beiden werken, wordt het inkomen van de vrouw meegerekend. Een en ander betekent dat het bruto-inkomen hoger dan *f* 15.000 per jaar kan zijn.
Als het huidige inkomen meer dan 25 pct. hoger of lager is dan in het voorafgaande jaar, wordt in bepaalde gevallen uitgegaan van het inkomen in het lopende jaar.

Uitgangspunt voor het verstrekken van een bijdrage is dat bij een inkomen van *f* 10.000 tot *f* 15.000 meer dan één zesde deel van het inkomen aan huur wordt besteed; bij een inkomen tot *f* 10.000 meer dan één zevende deel. Bij een huurprijs beneden *f* 1025 per jaar wordt geen bijdrage verstrekt.

Voor 1970 is het uitgangspunt de op 1 juli geldende huurprijs; voor 1971 en volgende jaren de op 1 april geldende huurprijs. Als huurprijs geldt het bedrag, dat voor het gebruik van de woning aan de eigenaar wordt betaald.
Voor het bepalen van de bijdrage wordt de huurprijs verminderd met *f* 240 per jaar als in de huurprijs een bedrag zit voor een centrale verwarmingsinstallatie en bovendien met *f* 300 per jaar als in de huurprijs ook een bedrag voor stookkosten is begrepen; de bedragen die betrekking hebben op een bij de woning horende garage of bedrijfsruimte; in de huurprijs begrepen bedragen voor meubilering en stoffering en in de huurprijs begrepen bedragen ter vergoeding van maaltijden, verpleeghulp en dergelijke.

Als de huur niet geheel, maar ten dele ten laste van de huurder komt, wordt de huurprijs voor het bepalen van de bijdrage naar evenredigheid verlaagd. Dit is het geval als de huurder heeft onderverhuurd of met een of meer anderen gezamenlijk heeft gehuurd.
Het geldt ook bij inwonende kinderen, die ten minste *f* 1000 per jaar verdienen. In het laatste geval bedraagt de vermindering *f* 200 per jaar per kind.
Aanvraagformulieren dienen voor 1 okt. a.s. bij de gemeente te worden aangevraagd.

(uit de Vakbeweging)

vacatures

Voor zover in onderstaande vacatures geen salaris vermeld staat, zal het salaris, afhankelijk van leeftijd, opleiding en ervaring, volgens rijksregeling worden vastgesteld; de aow-premie komt voor rekening van de universiteit.

Als gevolg van uitbreiding van de werkzaamheden, zijn wij genoodzaakt ons team van medewerkers en medewerksters bij het bureau computerverwerking te versterken. Deze versterking bestaat uit:
OPERATOR.
Met behulp van een IBM-computer worden bij ons de administratieve en wetenschappelijke gegevens verwerkt. De bediening van deze computer behoort tot zijn taak. Voor de vervulling van deze funktie, gaan onze gedachten uit naar kandidaten, die in het bezit zijn van een mulo/mavo-diploma. Ervaring met een IBM-computer met magneetbanden strekt tot aanbeveling.
ADM. MEDEWERKSTER
de administratieve en wetenschappelijke gegevens worden opgeslagen op magneetbanden. Het beheer en de administratie van deze tapes en van de kaartbestanden is een zaak van primair belang. Het bijhouden van de administratie en het beheer van de tapes behoren o.a. tot haar taak. Deze funktie vereist een administratief inzicht en een grote akkuratesse, vandaar dat een mulo/mavo-diploma een vereiste is.
LEIDINGGEVENDE MEDEWERKSTER
die, na een inwerkperiode, de ponsafdeling volledig gaat beheren. Het werk van deze afdeling bestaat uit: gegevens verwerken van de inschrijving van de studenten en de mutaties daarop, tevens gegevens betreffende de huisvesting van de ingeschreven studenten. Het vastleggen van administratieve en wetenschappelijke gegevens in ponskaarten en de controles daarop. De vastlegging en controles geschieden momenteel met behulp van IMB pons- en controleponsmachines type 029 en 059. Voor een dergelijke verantwoordelijke funktie achten wij een mulo/mavo-opleiding gewenst.
MEDEWERKSTER
die, ervaring heeft in het ponsen met IBM-machines of die deze opleiding wil volgen. Voor een geautomatiseerde administratie is de belangrijke funktie van ponstypiste niet meer weg te denken. Mulo/mavo-opleiding is geen vereiste, doch wel gewenst.
Daar het onmogelijk is om iedere funktie in deze advertentie-uitvoerig te beschrijven, kunt u eventueel telefonisch kontakt opnemen met de heer P. J. Buunen, tel. 29441 toestel 339 (met eventuele vakantieafspraken kan rekening worden gehouden). Schriftelijke sollicitaties kunt u richten aan de personeelsfunktionaris van het bureau van de universiteit, Kromme Nieuwe Gracht 29, Utrecht, onder nr. 879.

Rechtsgeleerdheid
Per 1 september 1971 valt een vacature te verwachten van een
GEWOON HOOGLERAAR IN HET BURGERLIJK RECHT.
De te benoemen hoogleraar dient te beschikken over een gedegen kennis van het burgerlijk recht; bekwaamheid tot zelfstandige wetenschapsbeoefening op dit gebied (bij voorkeur uit geschriften blijkend); didaktische gaven en belangstelling voor onderwijsvraagstukken; de bereidheid om in teamverband te werken en de bekwaamheid leiding te geven aan een team van wetenschappelijke medewerkers. Praktische ervaring op het gebied van het burgerlijk recht strekken tot aanbeveling. Degenen, die naar de bovenomschreven funktie wensen te solliciteren of derden voor de vervulling van deze vacature willen aanbevelen, kunnen zich binnen veertien dagen na het verschijnen van deze advertentie schriftelijk wenden tot prof. mr. S. N. van Opstall, molengraaff instituut voor privaatrecht, Nieuwe Gracht 60 te Utrecht.

Geneeskunde
Bij het pathologisch instituut bestaat bij de afdeling cel- en weefselkweek een vacature voor een
HISTOLOGISCH OF ZOOLOGISCH ANALIST(E).
Het werk zal liggen op het terrein van de experimentele en toegepaste immunologie, waarvan het kankeronderzoek door middel van weefselkweken een belangrijk onderdeel vormt. Nadere inlichtingen worden gaarne verstrekt door drs. J. G. v. d. Tweel, tel. 030-11933. Schriftelijke sollicitaties gelieve u onder nr. 7009/4 te richten aan het hoofd van de afdeling personele zaken t.b.v. de fakulteit geneeskunde, Catharijnesingel 91, Utrecht.

Bij een tweetal instituten — kliniek voor oogheelkunde, F. C. Dondersstraat 65 en het instituut voor sociale geneeskunde, Catharijnesingel 71 — wordt gevraagd een
ASSISTENTE
voor de bibliotheek. Naast het verrichten van alle voorkomende werkzaamheden in de bibliotheek zal zij ook met andere administratieve werkzaamheden belast worden. Wij verwachten van haar dat zij tenminste beschikt over een mulo/mavo-diploma en type-ervaring heeft. Schriftelijke sollicitaties gelieve u onder nr. 7009/4 te richten aan het hoofd van de afdeling personele zaken t.b.v. de fakulteit geneeskunde, Catharijnesingel 91, Utrecht.

Tandheelkunde
Bij de afdeling preventieve tandheelkunde vaceert een plaats van
WETENSCHAPPELIJK MEDEWERKER (tandarts).
Werkzaamheden: theoretisch en praktisch onderwijs in preventie van mondziekten op de klinische afdelingen van het tandheelkundig instituut; mogelijkheid tot eigen wetenschappelijk werk; een deel van de tijd zal men als assistent op de afdeling paedodontie werkzaam zijn. Inlichtingen bij het hoofd van de afdeling preventieve tandheelkunde, Catharijnesingel 59, Utrecht, tel. 030-22547.
Schriftelijke sollicitaties te richten onder nr. 7006/8 aan het hoofd van de afdeling personele zaken t.b.v. de fakulteit geneeskunde, Catharijnesingel 91, Utrecht.

Wiskunde en Natuurwetenschappen
Vanaf 1 januari 1971 bestaat de mogelijkheid tot plaatsing van een
WETENSCHAPPELIJK MEDEWERKER
bij de afdeling natuurkunde-didaktiek van het fysisch laboratorium. De aan te stellen funktionaris zal worden opgenomen in een team van medewerkers. Dit team houdt zich onder meer bezig met 1. onderwijs: (natuurkunde-didaktiek en bepaalde onderdelen experimentele natuurkunde voor hoofd- en bijvakstudenten). 2 onderzoek: (ontwikkeling nieuwe fysische experimenten voor verschillende onderwijsniveaus en onderwijsonderzoek op het gebied van toetstechnieken, vrije praktikumvormen, de analyse van de verbale interaktie tussen leerlingen en leraar etc.). Vereisten: de funktionaris dient experimenteel fysicus te zijn (drs. of dr.) en interesse te hebben in onderwijsonderzoek en problemen van de natuurkunde-didaktiek. Onderwijservaring is gewenst. Ervaring met programmering van computers en statistische verwerking met meetgegevens strekt tot aanbeveling. Voor de vervulling van deze funktie staat 2/5 weektaak ter beschikking. Schriftelijke sollicitaties met curriculum vitae te richten aan de personeelsfunktionaris van het fysisch laboratorium, Bijlhouwerstr. 6 te Utrecht.

Op het van 't hoff laboratorium voor fysische- en colloïdchemie kan geplaatst worden een jong
TEKENAAR - FOTOGRAAF
waarvan verwacht wordt: het maken van tekeningen voor wetenschappelijke publikaties en het verrichten van voorkomende fotografische werkzaamheden op ons instituut. Kandidaten dienen bij voorkeur hun militaire dienstplicht vervuld te hebben. Salaris afhankelijk van leeftijd, opleiding en ervaring tot maximaal *f* 877 bruto per maand. Sollicitaties te richten aan de beheerder van bovengenoemd instituut, Sterrenbos 19, Utrecht.

Op het van 't hoff laboratorium voor fysische- en colloïdchemie kan met ingang van 1 december 1970 geplaatst worden een
ANALIST(E).
Gegadigden dienen bij voorkeur in het bezit te zijn van het diploma h.b.o.-b (chemische richting) of een daaraan gelijkwaardige opleiding b.v. chemisch-analist. Sollicitaties te richten aan de beheerder van bovengenoemd laboratorium, Sterrenbos 19 te Utrecht.

Op het botanisch laboratorium kan geplaatst worden een
ANALISTE
botanische of chemische richting. Ook zij die de opleiding voor analiste volgen komen in aanmerking. Sollicitaties, schriftelijk aan de beheerder van het botanisch laboratorium, Lange Nieuwstraat 106, of mondeling dagelijks van 10.00-12.00 uur.

Bij het zoölogisch laboratorium kan geplaatst worden een ervaren
FOTO-LABORANT
voor alle voorkomende doka werkzaamheden. Sollicitaties met volledige inlichtingen omtrent opleiding en ervaring te richten aan de beheerder van het zoölogisch laboratorium, Janskerkhof 3 te Utrecht.

Bij het zoölogisch laboratorium kan geplaatst worden een
LEERLING-BEDIENDE
voor het assisteren van de amanuensis. Minimum leeftijd 15 jaar. Sollicitanten dienen zich te melden bij de amanuensis van het zoölogisch laboratorium, Janskerkhof 3 te Utrecht, 's morgens van 9.00 tot 12.00 uur en 's middags van 14.00-17.00 uur.

Sociale Wetenschappen
Bij het instituut voor klinische- en industriële psychologie wordt gevraagd een half-time
WETENSCHAPPELIJK MEDEWERKER.
De medewerker zal zijn taak verrichten bij het nakandidaatsonderwijs in de differentiële psychologie. Zijn taak zal bestaan uit: a. de methodologische en statistische begeleiding van op te zetten en lopende research-projekten; b. de begeleiding van de bij deze projekten ingeschakelde assistenten. Inlichtingen over deze funktie kunnen worden verkregen bij dr. B. Tellegen, instituut voor klinische- en industriële psychologie, Trans 14, Utrecht, tel. 030-25351. Sollicitaties schriftelijk te richten aan de beheerder van de subfakulteit der psychologie, Varkenmarkt 2, Utrecht.

Bij het pedagogisch-didaktisch instituut voor de leraarsopleiding is per 1 januari 1971 of zoveel eerder als mogelijk is, plaats voor een
MEDEWERKER
voor het onderwijs en het onderzoek op het gebied van de psychologie van de leerlingen bij het voortgezet onderwijs en op dat van hun subculturen. Taakomschrijving onderwijs: het onderwijs wordt gegeven binnen het kader van het team dat de colleges algemene didaktiek en pedagogische psychologie voor a.s. leraren verzorgt en dient betrekking te hebben op de ontwikkelingspsychologie, de sociale psychologie en de sociaal-culturele achtergronden der leerlingen, voor zover toekomstige leraren inzicht en vaardigheden op deze gebieden nodig hebben. Onderzoek: er dient onderzoek verricht te worden op

bovengenoemde gebieden, vooral in verband met de interaktie leraar-leerlingen.
Vereisten: de aard van de formele akademische opleiding (pedagogiek, sociale pedagogiek, sociale psychologie, agogiek) is van minder belang dan ervaring in een gebleken belangstelling voor één of meer der bovengenoemde gebieden. Nauwe kontakten met voortgezet onderwijs als leraar of anderszins strekken tot aanbeveling.
Sollicitaties voorzien van curriculum vitae binnen 14 dagen na verschijnen van deze advertentie te richten aan prof. dr. R. S. Mossel, pedagogisch didaktisch instituut voor de leraarsopleiding, Budapestlaan 6, Utrecht, tel. 030-539111, tst. 1721, die tevens bereid is inlichtingen te verschaffen.

Diergeneeskunde
Bij het Instituut voor Pathologie kan op korte termijn worden aangesteld een
LABORANT(E).
Ook zij die momenteel de laborantencursus volgen kunnen reflecteren. De werkzaamheden omvatten het maken van voedingsbodems en steriliseren van het in het laboratorium benodigde glaswerk. Salaris max. *f* 826 per maand (laborant) of *f* 684 per maand (leerling laborant).

Bij het Pathologisch Instituut kan worden aangesteld een
FOTOGRAAF.
Hij zal ingeschakeld worden bij het wetenschappelijk onderzoek en onderwijs, waarbij hij geassisteerd zal worden door een leerlingfotograaf. Uitgebreide fotografische apparatuur aanwezig. Vooropleiding: Fotovakschool. Een cursus micro/macrofotografie strekt tot aanbeveling. Ervaring in industriële en/of wetenschappelijke fotografie is gewenst.

Bij het Instituut voor Pathologie kan worden geplaatst een
CHEMISCH ANALISTE
die zal gaan assisteren bij het histochemisch onderzoek.
Salaris afhankelijk van opleiding, leeftijd en ervaring zal nader worden vastgesteld.

Sollicitaties met vermelding van volledige personalia en verdere gegevens worden gaarne ingewacht bij de: personeelsafdeling Faculteit der Diergeneeskunde, Biltstraat 170, Utrecht.

studenten

Vormingswerk
Heeft u zich ook al ingeschreven voor het Groepen-programma van het Vormingswerk? U hebt nog maar enkele dagen de tijd.

Agenda beleidsraad
Agenda voor de openbare vergadering van de Beleidsraad voor Collectieve Voorzieningen t.b.v. Studenten op 1 oktober 1970 in de Curatorenkamer van het gebouw aan de Kromme Nieuwe Gracht 29, Utrecht. Aanvang: 9.30 uur. 1. Opening en vaststellen van het verslag van de vergadering van 24 augustus 1970. 2. Ingekomen stukken en mededelingen. 3. Bespreking procedure integratie-mogelijkheden. 4. Bespreking Brief hr. Huber betreffende FUG. 5. Rooster van Aftreden. 6. Nota Talen Studio. 7. Vaststellen vergaderingen Beleidsraad 70/71. 8. Rondvraag. 9. Sluiting. De stukken liggen ter inzage op het bureau van de U.S.F., Wilhelminapark 23, Utrecht en in het Perscentrum.

Van de U.G.Z.
Over Geneeskundige Verklaringen: Regelmatig komen studenten ons vragen om een verklaring waarin wordt gesteld, dat men om een geneeskundige reden niet in staat was om tentamen te doen. Men vraagt een dergelijke verklaring vaak in overleg met of op advies van de faculteit, die een dergelijke verklaring alleen wil accepteren als deze van de universiteitsarts afkomstig is.
Indien een verklaring achteraf wordt gevraagd, omdat men door ziekte een tentamen niet heeft kunnen doen, zullen wij ons ervan moeten overtuigen dat hij inderdaad ziek was, ten tijde van het tentamen. Als de behandeling niet door een van de studentenartsen geschiedde, zal een verklaring van de huisarts, of een andere geneesheer die de behandeling gaf, noodzakelijk zijn.
Herhaaldelijk doet zich de volgende situatie voor: Een student voelt zich ziek en stelt zich daarvoor al of niet onder behandeling. Hoewel hij zich ziek voelt besluit hij toch het tentamen te doen. Achteraf bedenkt hij dat de ziekte zijn tentamen-resultaten kan hebben beïnvloed, en komt dan bij ons een verklaring vragen, die de ongeldigheid van het tentamen stelt. Dit nu, is een onjuiste gang van zaken. Het ligt voor de hand, dat men deze verklaring niet komt vragen, als men de indruk heeft, dat het tentamen goed is verlopen. Ook als men zich ziek voelt, kan een tentamen goed worden gemaakt. Hier willen wij uitdrukkelijk stellen dat het onze opvatting is, dat een ieder die tentamen doet, de consequenties daarvan tevoren moet overzien en ook geheel moet accepteren. Achteraf kan dus voor een reeds gepasseerd tentamen, geen verklaring meer worden afgegeven.

Vacatures
Op het practicum embryologie C I zijn nog enkele plaatsen beschikbaar als student assistent. 3e of oudere jaars studenten kunnen zich opgeven bij de administratie of bij mevrouw Wiertz-Hoessels aan het anatomisch instituut.

Instituut taalexpressie
Het instituut (Korte Jansstraat 2a) o.l.v. mevr. Wanda Reumer organiseert dit jaar wederom een aantal kursussen. Het besprekingscollege waar, naast een uiteenzetting van doel en aard van de kursussen, gelegenheid bestaat tot inschrijving, wordt gehouden op: maandag 28 september van 16.30-17.15 u. en 17.30-18.15 u., aan het instituut. De kursussen duren tot de kerstvakantie. Hierna vindt hergroepering plaats voor vervolgkursussen. In januari zal opnieuw de gelegenheid worden geboden voor nieuwe kursussen in te schrijven.
De docenten zijn: mevr. Wanda Reumer, de heren N. Siewertsz van Reesema en R. Niëns. Voor de deelnemers aan de kursussen bestaat gelegenheid deel te nemen aan logopedische lessen o.l.v. mevr. M. M. Colijn en T. Damsté-Terpstra. Voor studenten die moeilijkheden ondervinden bij de uitspraak van de moderne talen, Spaans en Italiaans bestaat gelegenheid tot hulp door de heer H. v. d. Zee.
Maandag: 3.45-5.00 u. taalexpressie; (N. SvR): 5.00-6.15 u. gesprekstechniek; avond: 6.45-8.00 u. taalexpressie; 8.15-9.30 u. elementair toneel.
Woensdag: 3.30-4.45 u. kreatief spel 1); (R. Niëns): 4.45-6.00 u. voordracht 2); avond: 6.15-7.30 u. gesprekstechniek; (N. SvR): 7.30-8.45 u. taalexpressie.
Donderdag: 1.30-2.45 u. kreatief spel; R. Niëns: 2.45-4.00 u. kreatief spel; 4.15-5.30 u. voordracht.
1) kreatief spel: d.m.v. spelimprovisaties trainen van de sensitiviteit, concentratie en fantasie in groepssituaties. 2) voordracht: presentatie van proza en poëzieteksten niet alleen met het doel tot verantwoorde voordracht te komen, maar ook het inzicht in en het gevoel voor de 'macht' van het gesproken woord te intensiveren.

Farmacie
Op dinsdag 29 september zal bij Marlene Beunis weer een openbare studiecommissievergadering worden gehouden. Adres: Hamburgerstraat 38. Tijd: 20.00 uur. Tot dan.

Utrechtse Studenten Cantorij
De Utrechtse Studenten Cantorij is een klein vokaal ensemble o.l.v. Jaap Hillen. Het repertoire bestaat uit oude en nieuwe muziek. Uit ons repertoire van vorig jaar: o.a. Sweelinck, Cavalli, Britten en Poulenc. Plannen voor dit jaar: een concert in Utrecht; deelname aan een koorfestival en verder een studie- en concertweek in Berlijn in samenwerking met een studentenmuziekgezelschap van de Universiteit van Saarbrücken. Bij onze Cantorij zijn weer enige plaatsen vrij bij de sopranen, alten, tenoren en bassen. Wanneer je er iets voor voelt om mee te gaan zingen, kun je je opgeven of inlichtingen vragen bij Paul Wels, Biltstraat 7 bis. Je wordt dan verwacht voor een auditie op het Instituut voor Muziekwetenschappen, Drift 21 op 12 oktober om 17.00 uur. We repeteren altijd 's maandags van 17.30 tot 19.00 uur op bovengenoemd Instituut.

NCSV
Elke dinsdagavond is er om 18.15 u. een koffiemaaltijd op het U-huis (op de Zolder). Vorige keren hebben daar de Kritiese Kerkgroep, de exegesegroepen en de werkgroep marxisme/DDR iets over hun aktiviteiten verteld. A.s. dinsdag 29 sept. zal het gaan over gezin en kommune. Volgende week 6 okt. geeft het bestuur een uiteenzetting over de zgn. athematische groepen (groepen die niet van meetaf rondom een bepaald onderwerp zijn gecentreerd. 10/11 okt. is de eerstejaarskonferentie op Woudschoten. We beginnen zaterdagmiddag om 14.45 u. en eindigen zondagavond om plm. 22.00 u. Het onderwerp is gerechtigheid. Zaterdagavond zal ds. G. de Groot aan de hand van een exegese laten zien, hoe de gerechtigheid in de bijbel zijn beslag krijgt. Zondagmiddag willen we met die kennis van de gerechtigheid zekere situaties en ontwikkelingen in onze samenleving bekijken. Inlichtingen over en opgave voor de konferentie: op de lunches of bij Henk Reefhuis, Jac. v. Ruisdaelstr. 70, tel. 510375.

Atletiek
Men kan zich nog tot uiterlijk 28 september inschrijven voor de interacademiale atletiekmeeting te Tilburg op 3 oktober en voor de Nederlandse Studenten Atletiekkampioenschappen te Utrecht op zaterdag 17 en zondag 18 oktober. Het programma van deze wedstrijd werd gepubliceerd in U-blad no. 4. De kosten voor de wedstrijd te Tilburg bedragen *f* 4,— p.p. De kosten voor de tienkampers, vijfkampsters en atleten, die beide dagen (17 en 18 okt.) deelnemen bedragen *f* 6,50 p.p. De atleten, die alleen zaterdags (17 okt.) of alleen zondags (18 okt.) deelnemen, betalen resp. *f*4,— en *f* 3,—. Zowel op zaterdag 3 als op zaterdag 17 oktober ontvangen de deelnemers een warme maaltijd. Deze is bij de kosten inbegrepen. Voor leden van de USAF bestaan op deze prijzen belangrijke kortingen. Verder maakt de USAF bekend, dat de trainingen op donderdagmiddag meer gericht zullen zijn op atletiekbeginners. Hiermee bedoelen wij studenten, die eens nader met de atletieksport willen kennismaken. Dit is besloten in overleg met de trainer dhr. Van der Pols.

faculteiten

Ontw. natuurwetenschapp.
Zie onder wiskunde en natuurwetenschappen, scheikunde.

Godgeleerdheid

Gepromoveerd.
Op donderdag 24 september promoveerde de heer W. Rood, Schijndelseweg 46, St. Oedenrode tot doctor in de godgeleerdheid op het proefschrift: Comenius en de lage landen, enkele aspecten van het leven en werk van een tsjechische balling in de zeventiende eeuw. Promotor was prof. dr. J.M. van der Linde, bijzonder hoogleraar in de geschiedenis van de Unitas Fratrum (Evangelische Broedergemeente) en de kerkgeschiedenis van het Caraïbische gebied.

Rechten

Benoemd.
Tot gewoon hoogleraar in de faculteit der rechtsgeleerdheid om onderwijs te geven in het strafrecht, het strafprocesrecht en de criminologie is benoemd mr. A. A. G. Peeters. Mr.Peeters wordt opvolger van prof. mr. W. C. van Binsbergen. Hij is benoemd bij KB. van 28 augustus 1970 nr. 41.

Wijzigingen studiegids
Op blz. A3 is het tel.nummer van prof. Detiger verkeerd vermeld. Dit moet zijn: 02159-18717. Voorts moet als lid van het bestuur worden toegevoegd: prof. mr. A.J.M. Kunst, Hobbemastraat 8, Utrecht; tel. 030-510178.
Op blz. C. 30 moet de laatste alinea betreffende 'vennootschapsbelasting' als volgt worden vervangen: Inleiding overslaan; artt. 5 en 6 overslaan; artt. 11 en 12: alleen de hoofdgedachte; art. 14: alleeen de hoofdgedachte; artt. 24-39: overslaan.
Op blz. A5 moet het adres van mr. T. H. L. J. Huygen worden veranderd in: Haydnlaan 36, Bilthoven, tel. 030-78 67 96.

Afscheidcollege Prof. Schuttevâer.
Prof. Schuttevâer is voornemens op woensdag 30 september a.s. een afscheidscollege te houden om 3 uur (precies) in de Domkerk. Na afloop is er een receptie in de Aula van de Universiteit.

Student-assistent notariaat.
Prof. Soons vraagt voor direkt een student-assistent voor maximaal 3 halve dagen per week ter assistentie bij het onderwijs. Gegadigden dienen het gehele examen NII met goed gevolg te hebben afgelegd. Aanmelden bij Mevr. Mr. T. v. d. Meer-Stavast, Molengraaff Instituut voor privaatrecht, Nieuwe Gracht 60, Utrecht.

Student - assistent notariaat.
Prof. Soons vraagt voor direkt een student-assistent voor maximaal 4 halve dagnen per week ter assistentie bij het wetenschappelijk onderzoek. Gegadigden dienen het gehele NII met goed gevolg te hebben afgelegd. Aanmelden bij Mevr. Mr. T. v.d. Meer-Stavast, Molengraaff Instituut voor privaatrecht, Nieuwe Gracht 60.

Colleges-werkgroepen prof. Steenbeek.
Doordat de door de J. S. V. U. geplande excursie naar Kopenhagen niet doorgaat zal prof. Steenbeek op woensdag 30 september a.s. wel colleges en werkgroepen geven, dit in afwijking van eerdere berichten.

Colleges prof. Steenbeek
De colleges van prof. Steenbeek voor B II op woensdag 11-12 uur worden gegeven in zaal 24 achter de Dom.

Europese Economische Integratie
De projectgroep zal met ingang van 22 sept. bijeenkomen van 16-18 uur in zaal 3, Domplein. Het college van prof. Kapteyn is verzet naar dinsdag 14-16 uur.

Spreekuur Prof. Oort:
Het spreekuur is verzet naar dinsdag 15-16 uur in het Economisch Instituut, Boothstraat 1 c.

Voorlichtingsbijeenkomst
Voor pas afgestudeerde juristen en voor juridische studenten die binnenkort af zullen studeren zal op 30 oktober in Esplanade, Lucas Bolwerk 24 een voorlichtingsbijeenkomst worden belegd over een loopbaan bij de rechterlijke macht.
Behoudens enkele inleidingen zal er aandacht worden geschonken aan selektieprocedure, opleiding tot rechterlijke ambtenaar en mogelijkheden na de opleiding.
Reiskosten worden vergoed. Duur: 10.30-16.00 uur. Belangstellenden kunnen zich melden bij: Mej. mr. A. Veltman, Ministerie van Justitie, Hoofdafdeling Rechterlijke Organisatie, Plein 2b Den Haag, met vermelding van naam, adres, tel. maand en jaar waarin men is afgestudeerd of denkt af te studeren.

Geneeskunde

Nakandidaatscollege medische histologie en celbiologie
Aanvulling en rectificatie bericht in 'U'-5 van 18 september jl. 'Verdere informatie kan worden verkregen bij dr. M. F. Kramer (telefoon: 15646)'.

Studentassistentschap
Met de te verwachten benoeming van twee hoogleraren sociale geneeskunde wordt de mogelijkheid geschapen tot een nieuwe opzet van het onderwijs.
De door de jaarvertegenwoordiging in juni geuite ontevredenheid met het onderwijs van het afgelopen jaar resulteerde in de oprichting van een werkgroep sociale geneeskunde, in samenwerking met het instituut sociale geneeskunde en de afdeling onderwijsontwikkeling. Deze werkgroep heeft voorgesteld het onderwijs te richten op de betekenis voor gezondheid en ziekte van de mens-milieu relaties en de aandacht te vestigen op de talloze invloeden waaraan de mens in deze relaties onderhevig is. Behalve d.m.v. kolleges zal het onderwijs gegeven worden in de vorm van werkgroepen.
Voor het begeleiden van de werkgroepen zijn studentenassistenten nodig. De bedoeling van de werkgroepen is om naar aanleiding van een bezoek aan een bedrijf, ziekenhuis, bejaardenhuis, etc.: — te laten zien op welke verschillende wijzen een mens in wisselwerking met zijn milieu leeft, — inzicht te krijgen in de strukturen en processen in het milieu, — zodat duidelijk wordt, dat individuele relaties zijn opgenomen in grotere maatschappelijke verbanden, en wat de betekenis hiervan is voor gezondheid en ziekte.
Om de studentenassistenten zelf met deze wijze van denken kennis te laten maken, is in de week van 5 t.m. 9 oktober een trainingsweek gepland. De training voor de mentoren heeft tot doel: — verwerven van vaardigheid in gespreksleiding — enige kennis t.a.v. het te bezoeken objekt — globale oriëntatie in de gezondheidszorg — een idee van de ekologische denkwijze — literatuur.
Wij weten, dat dit bericht erg kort voor het begin van het nieuwe kursusjaar komt, maar we hopen dat er toch genoeg enthousiaste mensen mee willen doen om het onderwijs in de sociale geneeskunde de zo noodzakelijke stap voorwaarts te laten maken.
De honorering is volgens de studentassistenten regeling.
Opgave voor mentor vóór 29 september op het instituut voor sociale geneeskunde, Catherijnesingel 71, tel. 15531.
Kontaktadres voor nadere inlichtingen: Jaap Hamel, Cath. Singel 71. Vanaf plm. 2 uur.
De werkgroep. C. F. Brenkman, Jaap Gerritsma, Jaap Hamel, Roel Kipp, L. van Kleeff, J. Meininger, F. E. Reitsma, Krista v. Tellingen, F. de Waard, Pieter Wassenberg.

Artsexamen.
Alle semi-artsen die nog ko-assistenschappen moeten volgen in de kleine vakken hebben hiervoor thans een nieuwe indeling ontvangen. Voor het artsexamen tussen zomer- en kerstvacantie kunnen nog 6 kandidaten worden ingedeeld. Zij, die door de nieuwe indeling hun laatste ko-assistentschap voor de kerstvakantie beëindigen en voor deze plaatsen in aanmerking wensen te komen kunnen zich in de week van 5 oktober tot 10 oktober opgeven op het faculteitsbureau.

Schizofrenie in diktaatvorm
Voor 4e en oudere jaars is de collegestof - schizofrenie 69-70 in diktaatvorm verkrijgbaar. Dit diktaat is in samenwerking met Dr. Nijdam opgesteld. Het

zal als leidraad voor zijn 4e jaars college 70-71 gebruikt kunnen worden. Het diktaat zal tussen de colleges van komende week worden aangeboden en later verkrijgbaar zijn via de MSFU.

Introduksie kamp.
Introduksiekamp voor eerste jaars mediese studenten. Hoewel reeds 95 pct. van de ingeschreven eerstejaars studenten in de geneeskunde zich voor het introduksiekamp heeft opgegeven, willen wij nog even wijzen op de volgende punten: a. zij die zich alsnog willen inschrijven, kunnen dit tot uiterlijk 30 september doen op het fakulteitsbureau, Catharijnesingel 69. b. iedereen wordt erop gewezen dat de verschuldigde *f* 35,- vóór 30 september gestort moet worden op Amrobankrekening no. 456 416 978, Nobelstraat 4 te Utrecht, t.n.v. P.E. Beetz, fiscus kampkommissie, ofwel op giro no. 2900 t.g.v. Amrobankrekening no. 456. 416 978, Nobelstraat 4 te Utrecht, t.n.v. P. E. Beetz, fiscus kampcommissie Voor nadere informatie aangaande het kamp zie laatste 'Fakblad' of informeer bij je mentor of bij leden van de kampkommissie. In de laatste week voor het kamp zal een informatiepapier uitgedeeld worden, waarin het volledige programma zal zijn opgenomen.

• Tandheelkunde

Inleiding erfelijkheidsleer.
Het college 'Inleiding tot de Erfelijkheidsleer' voor eerstejaars tandheelkundige studenten vangt aan op: Vrijdag 25 september a.s. om 9.30 uur in de colloquimzaal van het Laboratorium voor Fysiologische Chemie, Vondellaan 24 a te Utrecht. Dit college wordt gegeven door mej. dr. J. M. van Brink.

Wisk. en Natuurwetenschappen

Benoemd
Bij K.B. van 5 september 1970 nr. 6 is dr. A. J. J. Sprenkels benoemd tot gewoon lector in de faculteit der wiskunde en natuurwetenschappen om onderwijs te geven in de fysische scheikunde.

Woensdag 9 september 1970 promoveerde de heer D. Rosenberg tot doctor in de wiskunde en natuurwetenschappen op het proefschrift: Interactions in acetylenes, an NMR approach. Promotor was prof. dr. W. Drenth, buitengewoon hoogleraar in de fysische organische scheikunde.

Woensdag 16 september is mevrouw N. Sampara-Rumantir, Valetonlaan 4, gepromoveerd tot doctor in de wiskunde en natuurwetenschappen op het proefschrift: Bijdrage tot het chemisch onderzoek van Drosera Rotundifolia L. en Drosera Intermedia Hayne. Promotor was Prof. dr. O. F. Uffelie, gewoon hoogleraar in de farmacognosie, de galenische farmacie en de receptuur.

Geologie en biologie.
De colleges 'inleiding mineralogie' voor 1e-jaars geologen en B5 - studenten zullen beginnen op dinsdag 22 september om 9.15 in de grote collegezaal van het geologisch instituut, Lange Nieuwstaat 87.

• Wis-, Sterren- en Natuurkunde

Seminar.
The seminar will be continued in the academic year 1970-71. Some of the topics presented will be x): 1.) O-L languages (R): G. Rozenberg 2) Deterministic O-L languages (R): J. v. Leeuwen 3) Parsing methods for C. F. languages (S & R): T. Zoethout 4) Complexity problems for formal languages (S): T. Engelfriet. 5) Context-sensitive languages (S): P. v. Oostrum. 6) Bracketed languages (S): J. v. Leeuwen 7) Pattern recognition using grammatical concepts (S): T. Zoethout. 8) Multitape automata (S): J. v. Leeuwen 9) Morpheme semigroups -algebraic approach to formal languages (R): W. v. Giessel. 10) Some generalizations of C.F. languages (R & S): G. Rozenberg. 11) Theory of regular expressions (S): P. Doucet. As in the last year we shall meet on thursdays, and the first meeting takes place on 8 th of October 1970, in room 102.
x) R) means research results of the speaker
S) means a survey of the given topic from the literature.

Seminarium LIE-groepen:
Er zal door professor Freudenthal een Seminarium Lie-groepen gehouden worden, op vrijdagmiddagen, 14.00 u. Aanvang: vrijdag 9 oktober. Kamer 212.

Studiegroep prof. Braams
Prof. C. M. Braams overweegt, ter afwisseling dit jaar geen college 'Inleiding Plasmafysica' te geven, maar bij voldoende belangstelling een studiegroep 'Thermonucleaire Reacties' te formeren. Hij stelt zich voor, dat deze de volgende onderwerpen zou kunnen bestuderen: 1. Gebruik van energie, beschikbare voorraden. 2. Voor- en nadelen van verschillende bronnen van energie. 3. Fysische criteria voor thermonucluaire reactoren (T, nt). 4. Fysische principes van magnetische opsluitsystemen. 5. Overzicht van instabiliteiten in plasma's. 6. Evaluatie van diverse opsluitsystemen. 7. Overzicht van technische problemen.
Van de deelnemers zou worden verwacht, dat zij actieve medewerking verlenen aan het opsporen, bestuderen en samenvatten van literatuur over deze onderwerpen, met als doel het opstellen van een gezamenlijk rapport. Deelname zou gewaardeerd kunnen worden als equivalent met één jaaruur college in het kader van bijvak plasmafysica of technische natuurkunde. Voor degenen die reeds een inleiding tot de plasmafysica hebben bestudeerd, bestaat de mogelijkheid, deel te nemen aan een seminarium „opsluiting in toroïdale systemen", dat op de donderdagen 1-10, 8-10, 15-10, 22-10, 29-10, 5-11 en 12-11, van 14.00 tot 16.00 uur, zal worden gehouden in het FOM-Inst. voor Plasma-Fysica, Rijnhuizen, Jutphaas.
Ook dit kan worden gewaardeerd als één jaar-uur college voor bijvak plasma-fysica.
Belangstellenden voor de studiegroep worden uitgenodigd tot een bespreking op maandag 28 september a.s. te 9.15 uur in de kleine collegezaal van het Fysisch Laboratorium aan de Bijlhouwerstraat.

Informatica.
Voor candidaten-Wiskunde die zich, na overleg met professor van der Sluis, de aantekening voor enkele jaaruren Informatica willen verschaffen, bestaan de volgende mogelijkheden: 1e semester: R1: college dr. Rozenberg, 'language and machine-structures' is 1 jaaruur. E1: werkgroep van der Meulen: 'Implementatie ECOL' is 1 jaaruur IIe semester: R2: nader aan te kondigen reeks colleges Dr. Rozenberg, van der Meulen e.a. 'syntactic analysis and parsing techniques' is 1 jaaruur E2: werkgroep van der Meulen: 'Ecolcompilers' is 1 jaaruur. Voor E2 moet: 1°. E1 met goed gevolg doorlopen zijn, 2°. R2 worden gevolgd. Aanmelding voor E1: van der Meulen K320 Math. Inst. Voorbespreking E1: vrijdag 25 september 14,30 stafkamer ERC Math. Inst.

• Scheikunde

Ontw. natuurwetenschap
Het algemene college 'Overzicht van de ontwikkeling van de natuurwetenschappen' (dinsdags van 17.00 tot 18.00 uur in het Universiteitsgebouw, Domplein) wordt dit jaar opnieuw begonnen (Oudheid, Middeleeuwen, Renaissance). Het kan ook door hen gevolgd worden die nog geen kandidaatsexamen afgelegd hebben. Het eerste college zal gehouden worden op dinsdag 6 okt. Chemici, die Geschiedenis der Natuurwetenschappen als bijvak voor het doctoraal examen gekozen hebben en dit studiejaar de werkcolleges willen volgen, dienen er rekening mee te houden dat de dinsdag geheel bezet is met werkcolleges en besprekingen (aanvang dinsdag 13 oktober).

Blokkursus struktuurchemie
Het is om organisatorische reden gewenst dat allen die de blokkursus Struktuurchemie begin 1971 (geheel of gedeeltelijk) gaan volgen, zich vóór november opgeven. De intekenlijst ligt in de bibliotheek (kamer 138) van de afdeling Theoretische Organische Chemie, Croesestraat 79.

Spreekuur prof. Vrij
Prof. A. Vrij is verhinderd spreekuur te houden op maandag 28 september 1970 en op maandag 5 oktober 1970.

Tentamen fysische chemie
Omstreeks 1 november 1970 zal er gelegenheid zijn tot het afleggen van een tentamen fysische chemie over het tweedejaarscollege van prof. Overbeek. Belangstellenden wordt verzocht zich voor 9 oktober aan te melden bij de administratie van het van 't Hoff Laboratorium, Sterrenbos 19. Volgende tentamen data zijn: 20 februari, 13 maart, 21 mei.

Tentamenrooster
Het tentamen- en proefwerkrooster 1970-1971 is verkrijgbaar op het bureau van de subfaculteit, Analytisch Chemisch Laboratorium, naast kamer 205.

Colleges prof. Salemink
1. Colleges Organische Chemie der Natuurstoffen voor kandidaten zullen aanvangen op vrijdag 9 oktober 1970 om 15.30 uur in het Organisch Chemisch Laboratorium, Croesestraat 79, Utrecht.
2. Colleges Organische Chemie voor tweedejaars studenten in de biologie (B4) zullen aanvangen op maandag 28 september om 10.15 uur in de kantine van het Organisch Chemisch Laboratorium, Croesestraat 79 te Utrecht.

• Geologie en geofysica

Economische geologie
Kandidaten, die het colloquium en/of het tentamen Economische Geologie nog niet gedaan hebben — of voor het tentamen gezakt zijn — worden verzocht zich vóór 1 oktober 1970 te melden bij drs. L. A. Barkey, kamer 7 van het Geologisch Instituut, Oude Gracht 320 (tussen 11.00-12.00 en van 13.30-15.00 uur).

• Biologie

Colleges organische chemie
Colleges Organische Chemie voor tweedejaars studenten in de Biologie (B4). De colleges organische chemie zullen aanvangen op maandag 28 september 1970 om 10.15 uur in de kantine van het Organisch Chemisch Laboratorium, Croesestraat 79, Utrecht.

Biohistorisch Instituut
Prof. Verdoorn hervat zijn college 'Inleiding tot de Biohistorie' (de geschiedenis der cultuurhistorische relaties tussen de Mens en de Levende Natuur, inkl. de geschiedenis der levenswetenschappen) voor kandidaten in de biologie en verdere belangstellenden, op dinsdag, 6 oktober, te 16.00 uur precies, in de Collegezaal van het Botanisch Laboratorium, L. Nieuwstraat 106.
De Lees- & Tijdschriftenkamer van het Instituut, Nieuwe Gracht 187, is geopend van maandag t.m. vrijdag van 9.00-12.30 en 13.45-17.30 uur.
Derde en vierdejaars biologie studenten ontvangen dezer dagen enige informatie over het Instituut, zowel wat betreft de studiemogelijkheden, als over de voor de Biologische e.a. Subfaculteiten aanwezige documentatie e.d. Andere studenten, ongeacht welk studiejaar of studierichting, die deze informatie wensen te ontvangen, wenden zich tot mej. De Vries (Alg. Secretariaat) bij wie biohistorisch geïnteresseerde studenten verzocht worden naam en adres op te geven (tel. 15891, toestel 36).

Caputcollege Plantengeografie
In de op 16 september met de toen aanwezigen gehouden bespreking werd afgesproken een nadere bespreking te houden op 2 oktober a.s. Deze bespreking gaat niet door. Gezien de gerezen bezwaren lijkt het mij onmogelijk dit jaar een werkcollege te houden. Ik zal een gewoon Caputcollege geven, dat nog nader wordt aangekondigd.

Wijzigingen colleges 1e sem. 2e jrs.
1. Het college Zt histologie (9 weken). Mej. Timmermans B2 B3 endocrinologie (5 weken) Goos is verplaatst van donderdag 12.15-13.00 naar: donderdag 11.30-12.15, in dezelfde zaal (Zt).
2. Het college V chemische dierfysiologie Zandee B4 wordt verplaatst van donderdag 9.15-10.00 naar donderdag 11.15-12.00.
3. Het college B algemene plantkunde Van Die B4 wordt verplaatst van dinsdag 12.15-13.00 naar donderdag 9.15-10.00 (Bk).

Erfelijkheidsleer
Het college erfelijkheidsleer voor 2e jaars biologen vangt aan op: dinsdag 29 september a.s. om 10.15 uur in de grote collegezaal van het Botanisch Laboratorium, Lange Nieuwstraat 106 te Utrecht.

Scheikundige dierfysiologie.
In oktober 1970 krijgt het laboratorium voor Scheikundige Dierfysiologie voor een periode van ongeveer drie jaar (tot het gereedkomen van Transitorium III) de beschikking over laboratoriumruimte in het zgn. B-gedeelte van het gebouw 'Kernfysica en Vaste Stof'. De bedoelde ruimte kan als „C-laboratorium" fungeren en voldoet hiertoe aan de daaraan te stellen eisen. Hiermee zijn we in staat om het isotopenonderwijs nu op didactisch verantwoorde wijze, voort te zetten. Na het gereedkomen van eerder genoemde ruimte in oktober a.s. zullen eerst de 3e-jaars B4-studenten een isotopencursus en een daarop aansluitend prakticum krijgen (een en ander werd reeds aangekondigd in verband met 3e-jaars blokpractica Scheikundige Dierfysiologie). In december zal de ruimte dan beschikbaar komen voor het geven van een isotopencursus aan die studenten, die voor het bewerken van een doctoraal onderwerp de isotopen-tracer-methodieken nodig hebben. De zgn. isotopencursus zal ongeveer drie keer per jaar gegeven worden aan groepen van ca. 24-30 cursisten. In verband met het overhuizen van enige stafleden naar het gebouw voor Kernfysica en Vaste Stof komen er bij de Scheikundige Dierfysiologie een aantal werkplaatsen voor studenten beschikbaar. Studenten, die op korte termijn in de gelegenheid willen worden gesteld een doctoraal onderwerp te bewerken in één van de onderzoekrichtingen van ons laboratorium, wordt aanbevolen spoedig contact op te nemen met prof. Dr. D. I. Zandee (spreekuur op de dinsdag- en donderdagochtend van 11.00 - 12.00 uur.) Ook degenen, die aan de eerstkomende algemene isotopencursus wensen deel te nemen dienen zich nu reeds in verbinding te stellen met dr. P. A. Voogt en-of Mej. E. H. v. Kuilenburg (secr.esse Scheikundige Dierfysiologie)

Drente-bespreking ouderejaars.
De 'Drente-bespreking' die was vastgesteld op 30 september a.s. moet helaas vervallen, doordat prof. Lanjouw dan nog niet is teruggekeerd van een vergadering van de ICSU in het buitenland. De datum hiervan was bij het vaststellen van de Drente-bespreking nog niet bekend. Een nieuwe datum zal nog worden bepaald.

Histologie en Celbiologie.
Zoals in de studiegids is vermeld kunnen kandidaten in de biologie het bijvak 'Medische histologie en celbiologie' kiezen. Zij worden dan in de gelegenheid gesteld om één of meer van de afdelingen van het Laboratorium voor Histologie en Celbiologie en het Centrum voor Elektronenmikroskopie van de Fakulteit der Geneeskunde (Nicolaas Beetsstraat 22) gedurende 6 maanden aan een der in de studiegids genoemde onderzoekprojecten mee te werken. Er zijn op dit moment voldoende plaatsen beschikbaar voor een uitbreiding van het aantal bijvak-studenten. Bovendien bestaat er gelegenheid tot het afleggen van een tentamen over kollegestof die in één jaar wordt behandeld. De stof sluit aan op de onderzoekingen die in Centrum en Laboratorium verricht kunnen worden. Ook medische aspekten worden uiteengezet. Syllabi worden verstrekt. Gedurende het eerste halfjaar is het college gewijd geweest aan de eiwitsecernerende cel (met name de exokriene pankreascel). Op 5 oktober begint de tweede halfjaarlijkse serie, gewijd aan het verschijnsel van de 'stamcel' in allerlei weefsels voorkomend. Dit deel is geheel onafhankelijk van het eerste deel te volgen. De kursus omvat de volgende onderwerpen: celcyclus en mitosis, stamcellen in de spermatogenese en storingen in de zaadcelvorming, stamcellen in de haemopoese en storingen in de bloedcelvorming, celvernieuwing in andere orgaansystemen, stralingsgevoeligheid van stamcellen en stralingssyndromen, transplantatie van stamcellen. Het tijdchen gegeven. Inlichtingen over kollestip van het kollege is voorlopig vastgesteld op maandag van 12.15 tot 14.00 uur, gedurende 11 achtereenvolgende weken. Er wordt gelegenheid tot lunges en stages zijn verkrijgbaar bij dr. M. F. Kramer (telefoon 15646).

• Farmacie

Tentamen fysische chemie.
Het eerstvolgende tentamen inleiding fysische chemie voor farmaceuten wordt afgenomen op dinsdag 6 oktober om 14.00 uur. Men wordt verzocht, rekenliniaal en-of logarithmentafel mee te brengen. Aanmelding uiterlijk 30 september bij de administratie van het van 't Hoff Laboratorium, Sterrenbos 19 te Utrecht.

Letteren

Cum laude gepromoveerd
De heer A. P. Orbán, wetenschappelijk medewerker bij het Instituut voor Laat Latijn, is op 16 september jl. aan de Universiteit te Nijmegen cum laude gepromoveerd op het proefschrift Les dénominations du monde chez les premiers auteurs chrétiens.

Wijsbegeerte
Zie onder centrale interfaculteit.

Colleges publiciteitsleer
De colleges publiciteitsleer beginnen op donderdag 1 oktober te 15.15 uur in zaal 10 in het Universiteitsgebouw Domplein 29.

Modern Hebreeuws
Het besprekingscollege Modern Hebreeuws vindt plaats 29 september a.s. om 17.30 uur in zaal 2 van het Universiteitsgebouw Domplein.

• Westerse taal- en letterkunde

Kandidatencolleges Nederlandse taal- en letterkunde
De colleges Nederlandse taalkunde en Nederlandse letterkunde voor kandidaten beginnen woensdag 30 september.

Colleges Middel- en Nieuwgrieks
Deze colleges zullen alle plaatsvinden in het Instituut voor Klassieke Talen en Oude Geschiedenis. Drift 29.

Spaans instituut
De colleges voor studenten hoofdvak Spaanse taal- en letterkunde vangen aan op maandag 28 september a.s. Nadere inlichtingen omtrent college-uren en studieprogramma zijn te verkrijgen bij het secretariaat van het Instituut, Drift 29.
De colleges Spaans als bijvak bij het doctoraal examen vangen aan op: vrijdag 2 oktober a.s. te 15.00 uur. De colleges worden gegeven in de grote

collegezaal van het Spaans, Portugees en Ibero-Amerikaans Instituut, Drift 29. Spreekuur van de docent, drs. J. O. Luurs, des donderdags 13.00-14.00 uur. Belangstellenden voor een cursus Spaans, die over voldoende tijd beschikken om dit werkcollege te volgen en de op te geven werkstukken te maken, kunnen zich bij dit college aansluiten.

College prof. Screech
Maandag 28 september a.s. om 14.00 uur zal prof. M. A. Screech van het University College London een lezing houden over Rabelais.
De lezing wordt gehouden op het Frans en Occitaans Instituut, Drift 15, Utrecht.

Duitse filmavond
Op 30 september a.s. om 19.00 uur wordt in het Studio-theater, Oude Gracht 156, een Duitse filmavond gehouden. Vertoond zal worden de film 'Artisten unter der Zirkuskuppel: Ratlos' van de bekende cineast en schrijver Alexander Kluge. De film geeft een kritische visie op de Duitse cultuur van heden en verleden. Kluge werd voor deze film enige malen met een prijs (o.a. 'Goud' in Venetië - 1968) onderscheiden. De filmavond is in samenwerking met de Duitse ambassade in Den Haag georganiseerd. Na afloop van de voorstelling bestaat voor iedere filmbezoeker de gelegenheid een biertje te drinken in de Cinecave onder het theater — dit op uitnodiging van de cultuurattaché van de Duitse ambassade, de heer M. Madlung.

• Niet-westerse taal- en letterkunde

Oosteuropese geschiedenis
Colleges: maandag 5 oktober 15.15 uur tot 16.00 uur (kleine collegezaal) overzicht Russische geschiedenis; voor tweedejaars Slavisten en belangstellenden. Donderdag 8 oktober 11.15 uur tot 12.30 uur (kleine collegezaal); de buitenlandse politiek van de Sowjetunie 1917 tot heden. Donderdag 8 oktober: 15.00 uur kamer prof. Dittrich, beraad projectgroep Tsjechoslowakije. Woensdag 11.15 uur tot 12.00 uur spreekuur.

• Klassieke taal- en letterkunde

Cursus elementair Latijn
Docent: dr. J. C. A. van Herten, Vermeerlaan 35, Bilthoven (tel. 030-783873). Deze cursus duurt 3 jaar en is bestemd voor hen die zich voorbereiden op een tentamen (colloquium) Latijn, nodig voor bepaalde examens. Inlichtingen bij de docent (niet: rechten en theologie).
1e jaar: dinsdag- en donderdagmiddag 17-18 uur in zaal 14 van het Universiteitsgebouw, Domplein. Aanschaf van boeken niet nodig. 2e jaar: maandag- en woensdagmiddag 17-18 uur in resp. zaal 14 en zaal 10 van het Universiteitsgebouw, Domplein. Aan te schaffen: Latijns Leesboek (met woordenlijst) door Bierma, Gunning, Koopman en Kuiper, uitg. Tjeenk Willink, Zwolle. 3e jaar: dinsdag- donderdagmiddag 16-17 uur in zaal 14 van het Universiteitsgebouw, Domplein. Zelfde boek als 2e jaars.
Begin van de cursus: Maandag 5 oktober a.s.

Cursus elementair Grieks
Voor hen, die zich de beginselen van de klassiek-Griekse taal eigen willen maken, om eenvoudige teksten te kunnen verstaan, kan, bij voldoende belangstelling, een één-jarige cursus gegeven worden. Belangstellenden worden uitgenodigd tot een voorbespreking op maandag 5 oktober a.s. om 16.15 uur in zaal 14 van het Universiteitsgebouw, Domplein. Deze cursus wordt gegeven door dr. J. C. A. van Herten, Vermeerlaan 35, Bilthoven (tel. 030-783873).

Middeleeuws Latijn
Deze worden alle gegeven in het Instituut, Maliestraat 7. Van sommige colleges kunnen dag en uur in overleg nader worden vastgesteld.
Afspreekcolleges: Di. 6 okt. 11 uur: Privatissimum voor studenten met doctoraal-bijvak M.E. Latijn. 12 uur: Tekstencollege M.E. Latijn. 15 uur: Oefening in het lezen van M.E. Latijnse manuscripten. Wo. 7 okt. 11 uur: Kandidatencollege mediaevisten-historici. 12 uur: M.E. Latijnse encyclopaedisten (Bartholomaeus Anglicus, Thomas van Cantimpré, Vincentius van Beauvais, Petrus Berchorius).

Vulgair Latijn
Afspreekcolleges (Muntstraat 2, Instituut voor Geschiedenis): Ma. 5 okt. 15 uur: tweedejaars romanisten. 16 uur: eerstejaars romanisten. Wo. 7 okt. 14 uur: (Instituut v. Laat Latijn). Vaststellen van dag en uur voor Capita Selecta voor gevorderden en Privatissimum voor studenten met doctoraalbijvak Vulgair Latijn, welke gegeven zullen worden in het Instituut, Maliestraat 7.

• Geschiedenis, Kunstgeschiedenis, Archeologie en Muziekwetenschap

Gastcolleges
Prof. dr. J. Bialostocki, dinsdag 6 oktober 14.00 uur The Last Judgement of Hans Memling in Gdansk; dinsdag 20 oktober 14.00 uur The Symbolism of the Door in Sepulchral Art. Drs. H. R. Hoetink, dinsdag 13 oktober 14.00 uur Museologie; dinsdag 27 oktober 14.00 uur Museologie.

Kunstgeschiedenis na 1200
Professor Reznicek. Spreekuur 23 september vanaf 16.00 uur, daarna iedere woensdag vanaf 16.00 uur. Werkcolleges: derdejaars: voorbereiding excursie Rome prof. dr. E. K. J. Reznicek samen met mej. dr. K. D. H. Fremantle. Eerste bespreking: maandag 28 september 11.00 uur. Kandidatenpracticum: eerste bespreking woensdag 30 september 14.00 uur. Algemeen luistercollege: voor Kerstmis: kunstgeschiedschrijving sinds Winckelmann, inleiding tot kunsthistorische methodes. Eerste college: dinsdag 6 oktober 10.00-11.00 uur. Mejuffrouw M. C. Roodenburg. Algemeen luistercollege 's woensdags van 10.00-11.00 uur. Onderwerp: Achttiende eeuws Europees porcelein. Eeerste college op woensdag 14 oktober 1970.

Geschiedenis bouwkunst
Prof. dr. A. W. Reinink. Algemeen college over 20ste eeuwse bouwkunst in Nederland. Woensdags van 11.00-12.00 uur. Aanvang woensdag 30 september. Spreekuur: na afloop van het woensdagcollege. Dr. ir. C. L. Temminck Groll. Practicum Nederlandse architectuur en het documenteren van gebouwen. 's Donderdags 10.00-12.00 uur, tot Kerstmis. Aanvang donderdag 1 oktober 1970.

Provinciaal-Romeinse Archeologie
Het werkcollege van mej. dr. C. Isings: 'Inleiding in de provinciaal-romeinse archeologie' zal beginnen op maandag 12 okt. om 12.00 uur in het Archaeologisch Instituut, Domplein 24.

Klassieke archeologie
Voor de eerstejaars classici (verplicht) en belangstellende kunsthistorici (niet verplicht) zal een inleidend college gegeven worden op woensdag 30 sept. om 13.00 u. in het Archaeologisch Instituut, Domplein 24.
Voor de tweedejaars classici en kunsthistorici, die het vorig jaar reeds aan deze cursus hebben deelgenomen, zal het eerste college gegeven worden op woensdag 14 okt. en wel om 13.00 uur voor de classici en om 14.00 uur voor de kunsthistorici. Als vervolg op de cursus van het vorig jaar zal dit jaar een inleiding gegeven worden in achtereenvolgens de Romeinse schilderkunst, beeldhouwkunst (incl. kunstnijverheid) en bouwkunst.

Cantoraat
Vanuit het Cantoraat zullen ook dit jaar weer cursussen gegeven worden in algemene muziekleer, harmonie en solfège. De lessen staan onder leiding van Jaap Hillen. Ter wille van diegenen die zich overdag moeilijk vrij kunnen maken, is de heer Hillen bereid op maandagavond van 20.30 tot 21.30 uur les te geven. Voorts zijn er lessen op woensdagmiddag van 14 tot 15 uur en op donderdag van 12.45 tot 13.45 uur. U kunt zich schriftelijk voor genoemde cursussen opgeven, waarbij u gelieve te vermelden of u al eerder lessen hebt gevolgd in bovengenoemde onderwerpen. De lessen vangen aan op 12 oktober a.s. Adres: Begijnekade 6.

Sociale wetenschappen

Gepromoveerd
Op vrijdag 18 september promoveerde de heer R. van der Vlist, Lijsterlaan 16, Alphen aan de Rijn, tot doctor in de sociale wetenschappen op het proefschrift: Verschillen in groepsprestaties in de Nederlandse zeevisserij. Promotoren waren prof. dr. M. Mulder, buitengewoon hoogleraar in de sociale psychologie en prof. dr. H. J. J. van Beinum, gewoon hoogleraar in de sociale psychologie, in het bijzonder met betrekking tot de bedrijfskunde aan de Nederlandse Economische Hogeschool te Rotterdam.

Colleges economie
De colleges economie voor kandidandi in de sociologie en de culturele antropologie vangen aan op donderdag 1 oktober a.s. van 12.00-13.00 uur in het Transitorium II, zaal 20.04.04.

• Sociaal culturele wetenschappen

Tentamen Sociale Psychologie voor Sociologen
Tentamen Sociale Psychologie: 5 oktober 14.15 uur, zaal 01, Transitorium II, Uithof. Gelieve zich zo snel mogelijk op te geven bij mej. E. Y. Rietveld, Bureau Planning en Organisatie, tel. 539111, tst. 1924.

• Psychologie

Compensatieprogramma
Vanaf heden zijn twee kandidaats-assistentschappen (5 halve dagen per week of minder) beschikbaar voor de evaluatie van het handarbeidersbegeleidingsproject. Gevraagd worden: 1. een statistisch goed onderlegde kandidaat of vergevorderde voor-kandidaat; 2. een kandidaat voor literatuurverwerking en rapportage, met een vlotte pen. Aanmeldingen s.v.p. spoedig bij dr. J. C. C. Rupp, Afdeling Kinder- en Ontwikkelingspsychologie, Trans 14, tel. 2 53 51 — toestel 358/7 of bij de administratie.

• Opvoedkunde

Sociale Pedagogiek
Studenten die in het komend jaar het nakandidaats hoofdvakcollege sociale pedagogiek van dr. O. C. Wit zullen volgen worden aangeraden tijdig te bestellen: 'Het sociale in opvoeding en opvoedkunde', prof. dr. Jos. J. Gielen; derde, geheel herziene druk, Malmberg 's-Hertogenbosch 1968. Dit boek zal als uitgangspunt dienen voor de kolleges die 15 oktober beginnen.

Observatiepraktikum pedagogische ontwikkelingspsychologie voor voor-kandidaten
Degenen, die het tentamen pedagogische ontwikkelingspsychologie deel A van mevrouw Vermeer behaald hebben en voor het observatiepraktikum in aanmerking komen, dienen zich vóór 10 oktober op te geven in groepjes van vier op donderdag tussen 14.00 en 15.00 uur op het Pedagogisch Instituut in de kamer van mevrouw Vermeer. Degenen die zich niet voor deze datum hebben aangemeld, worden door ons ingedeeld.

2e jaars praktikum 'omgang met afwijkende kinderen'
Zoals in de studiegids staat aangegeven is met ingang van het nieuwe collegejaar het (vroegere) 2e jaars praktikum 'Omgang met afwijkende kinderen' verschoven naar het derde jaar, en ook alleen nog maar verplicht voor degenen, die na hun kandidaats de richting a-b kiezen. Voor hen die een andere studierichting gaan kiezen, is in het derde jaars keuzepakket voor die richting een eigen praktikum opgenomen.
Het blijkt nu dat een aantal studenten, die het praktikum niet gevolgd hebben, en ook niet mee kunnen doen aan de in de keuzepakketten opgenomen praktika, in moeilijkheden komen. Dit geldt ook voor hen, die het kandidaatsexamen eerder willen afleggen dan de in de studiegids aangegeven periode.
Alle studenten op wie het bovenstaande van toepassing is worden verzocht zo snel mogelijk contact op te nemen met drs. J. Rispens, om tot een regeling te komen.

Methodologie
De colleges methodologie voor klinische kandidaten (ook voor degenen die zich fakultatief opgegeven hebben) beginnen op woensdag 7 oktober 1970, te 14.00 uur met een oriënterende voorbespreking. Plaats: Nieuwe Gracht 36. Aanbevolen wordt om het boek van de Groot 'Methodologie' en Selltiz e.a. mede te nemen.

Statistiek
De avondcolleges statistiek voor 1e jaars pedagogen en andragogen beginnen op dinsdag 6 oktober, te 17.30 uur. Plaats: collegezaal P.I., Achter de Dom 13. Deze colleges zijn alleen bestemd voor: studenten met een volledige baan, waardoor zij verhinderd zijn de dagcolleges te volgen; studenten in het bezit van de akte M.O. A pedagogiek in het kader van het gekozen bijvak 'statistiek' voor hun M.O. B studie.
De avondcolleges statistiek voor 2e jaars beginnen op woensdag 7 oktober te 17.30 uur. Plaats: collegezaal P.I., Achter de Dom 13. Deze colleges zijn alleen bestemd voor studenten met een volledige baan, waardoor zij verhinderd zijn de dagcolleges te volgen.
Het hoorcollege statistiek voor 1e jaars pedagogen en andragogen begint op donderdag 1 oktober, te 11.30 uur voor de groep wier achternaam begint met de letters A t.m. K, en te 14.00 uur voor de groep wier achternaam begint met de letters L t.m. Z. Preciese plaats wordt nog nader bekendgemaakt op de instruktiedagen.
Het 2e jaars college statistiek voor pedagogen en andragogen begint op dinsdag 6 oktober van 9.15-12.00 uur. Plaats wordt nog nader bekendgemaakt.

Bijvak sociale pedagogiek
Zij, die van plan zijn gedurende het studiejaar 1970-1971 het bijvak 'sociale pedagogiek' te gaan doen, worden verzocht zich voor 15 oktober a.s. op te geven bij de secretaresse van de afdeling sociale pedagogiek, Keistraat 6b. Voor nadere inlichtingen: drs. P. A. M. Bosman, Keistraat 6b, vrijdagmiddag van 14.00 tot 16.00 uur.

Keuzepakket sociale pedagogiek
Het spreekuur voor 3e-jaars studenten pedagogiek met als keuzepakket 'sociale pedagogiek' is vastgesteld op vrijdagmiddag van 14.00 tot 16.00 uur Keistraat 6b.

Centr. interfaculteit

Griekse wijsbegeerte. Aristoteles
Dit college van mevr. prof. C. J. de Vogel begint op 29 sept. a.s. Plaats: Domplein zaal 11.

Plotinus, Enn. V, 1
Werkgroep, geleid door prof. C. J. de Vogel, bestemd voor gevorderden, d.w.z. doctoraal studenten alsook kandidaatsstudenten die het tentamen Griekse wijsbegeerte aflegden. Gewenst maximum van 10 deelnemers. Aanvang: woensdag 7 oktober. Plaats: Filosofisch Instituut, Trans. II, verdieping 27. Men dient te beschikken over één van de volgende tekstuitgaven:
1. Bréhier, Vol. V. Met Franse vertaling. - Goedkoopste tekstuitgave; 2. Harder, Band IA. Philos. Bibliotheek. Bnd. 211A. Met Duitse vertaling. - Duurdere uitgave; 3. Henry-Schwyzer, Plotini Opera. T.II - Zonder vertaling. Uitstekende uitgave, maar zeer duur.

Encyclopedische inleiding
Donderdag 1 oktober is er voor de 1e jaars om 10.00 uur in het Filosofisch Instituut een voorbespreking van het college Encyclopedische Inleiding. De week daarop zal prof. Van Dooren met het eigenlijke college beginnen.

Colleges dr. Kwant
Dr. R. C. Kwant zal gedurende het komende akademische jaar in het Akademiegebouw, Domplein, de volgende colleges geven:
Op dinsdag 17-18 uur, te beginnen op 6 oktober: democratie en het gewicht van de stem. Op donderdag 16-17 uur, te beginnen op 8 oktober: wijsbegeerte, wetenschap en maatschappijkritiek. Op donderdag 17-18 uur, te beginnen op 8 oktober: de wijsbegeerte van Maurice Merleau-Ponty. Deze colleges zijn bestemd voor studenten van alle studierichtingen.

Aardrijkskunde en Prehistorie

Prijs voor prof. Koeman
De Internationale Prijs voor Bibliografie, die eens in de drie jaar wordt uitgereikt door de Internationale Liga van Antiquaren, is voor 1970 ex aequo toegekend aan prof. dr. ir. C. Koeman voor zijn 'Atlantes Neerlandici. Bibliography of terrestrial, maritime and celestial atlases, and pilotbooks, published in the Netherlands up to 1880', die in vijf delen verschijnt bij Theatrum Orbis Terrarum N.V. te Amsterdam.

Gastvoordracht prof. Imhof
Op donderdag 1 oktober zal prof. dr. Ed. Imhof, emeritus hoogleraar in de kartografie aan de Eidgen. Technische Hochschule te Zürich, een gastvoordracht geven over Der Atlas der Schweiz. Plaats: Transitorium II, grote collegezaal. Aanvang 11.00 uur.

Colloquium voorbereiding niet-westers leeronderzoek
Het colloquium voor doctoraal-studenten sociale geografie van de ontwikkelingslanden van prof. Hinderink en drs. Sterkenburg zal worden gehouden op woensdagmorgen van 9.15 tot 12.00 uur, te beginnen op woensdag 30 september, in Transitorium II, zaal 16.04.10.

Colloquium community development
Het colloquium 'community development' van drs. P. G. N. Peppelenbosch vangt aan op donderdag 1 oktober (zaal 16.04.07). Dit colloquium is bestemd voor de doctoraalstudenten sociale geografie der ontwikkelingslanden, die betreffende colloquium nog niet eerder hebben gevolgd.

Boeken met korting voor 1e en 2e jaars
De inlevertermijn van de bestelformulieren voor boeken met korting (zie 'U' van 18 sept.) sluit op 1 okt.

Tentamen sociaal-economische geschiedenis
De 2e jaars sociaal-geografen die deel wensen te nemen aan het tentamen sociaal economische geschiedenis op 15 oktober, wordt verzocht vóór 30 september in te tekenen op de lijst die in de vitrine van het Georgrafisch Instituut hangt.

Oriënteringsbijeenkomst planologie
Op maandag 28 september om 14.15 uur wordt in het Instituut voor Planologie (Transitorium II, kamer 18.04.04) een oriënteringsbijeenkomst gehouden voor degenen die planologie als hoofdvak of als keuzevak wensen te volgen. Het college 'Inleiding in de planologie' begint op woensdag 30 september om 14.15 uur in kamer 18.04.04. Prof. van Paassen heeft iedere woensdag (na 16.15 uur in kamer 18.17.04) spreekuur.

Weekblad 2e jaargang nr. 7 2 oktober 1970

Utrechtse Universitaire Reflexen

U VERHUIST
5 OKTOBER
VANAF HEDEN
ALLE KOPIJ
ZENDEN AAN :

WEEKBLAD U
BEETSHUIS
BOOTHSTRAAT 6
UTRECHT

ZIE OOK P.2

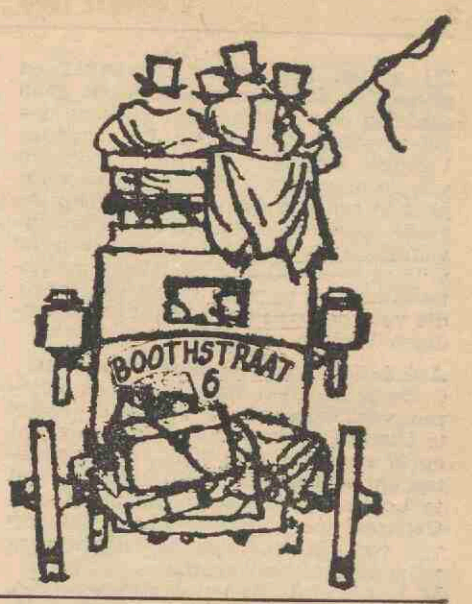

Sneeuwbal-protest

Enkele citaten uit een brief aan de Staten Generaal van 27 augustus j.l.

122 Leidse hoogleraren en lectoren doen een dringend beroep op de Staten Generaal de wet Veringa te verwerpen. Zij zijn zich er van bewust dat verwerping van de wet ernstige politieke consequenties kan hebben. Zij achten het belang van goed functionerende en hooggekwalificeerde universiteiten en hogescholen voor ons land echter zo groot dat zij van mening zijn dat deze consequenties aanvaard moeten worden.

1. De gemeenschap, die de gelden voor het wetenschappelijk onderwijs en onderzoek bijeenbrengt, dient een belangrijke stem te hebben bij de beslissing voor welke doeleinden deze gelden worden gebruikt. Aan deze eis wordt in geen enkel opzicht voldaan wanneer de beslissingen in handen worden gelegd van een zeer klein gedeelte van deze gemeenschap (studenten en universitair personeel), waarvan de persoonlijke belangen bovendien nog verweven zijn met die van onderzoek en onderwijs.
2. De in de ontwerpwet voorgestelde structuur geeft geen zekerheid dat de universiteit zal functioneren. Met een dergelijke structuur is geen enkele ervaring opgedaan, zodat er in feite sprake zal zijn van een groot en vermoedelijk kostbaar experiment. Een experiment met grote risico's: achteruitgang van de kwaliteit van het onderwijs, verwaarlozing van bepaalde belangrijke onderzoeksgebieden, hoge extra personeelskosten, geen mogelijkheid het experiment bij mislukking te beëindigen.
3. De samenstelling van de raden op universitair en faculteitsniveau is zodanig dat de kwaliteit van het onderwijs niet langer gegarandeerd kan worden. De docenten zullen immers niet meer tezamen kunnen vaststellen in welke onderwerpen onderwijs gegeven zal worden. Evenmin zal de individuele docent nog de vrijheid hebben de hem toevertrouwde stof naar eigen inzicht te behandelen. Op faculteitsniveau zal het wetenschappelijk corps weliswaar minstens de helft van de zetels bezetten, doch in dit corps zijn de medewerkers in tijdelijke dienst en de assistenten mede begrepen. Velen van hen bereiden zich voor op een promotie en blijven slechts tijdelijk op de universiteiten: hun belangstelling is meestal niet op de universiteit gericht en zij missen, evenals de studenten, de kennis en ervaring om over zaken buiten hun eigen vakgebied te oordelen.
Op universitair niveau zal het administratief en overig hulpverlenend personeel tezamen met de studenten vermoedelijk de meerderheid bezitten zodat diegenen, die krachtens hun aanstelling verantwoordelijk zijn voor onderwijs en onderzoek een minderheid zullen gaan vormen.
4. Het is onwaarschijnlijk dat de raden de heersende opvattingen evenredig zullen vertegenwoordigen. De ervaring heeft geleerd dat vele studenten en docenten zich niet zodanig met de universiteit identificeren dat zij steeds weer bereid zijn toegezonden stukken betreffende organisatorische of andere bestuurlijke zaken te bestuderen, bijeenkomsten bij te wonen, een bijdrage aan discussies te leveren, zich verkiesbaar te stellen of zelfs van het kiesrecht gebruik te maken. Dientengevolge zullen bepaalde actieve groeperingen in de raden oververtegenwoordigd zijn.
Een betreurenswaardig gevolg zou kunnen zijn dat de universiteit geïsoleerd raakt in de maatschappij, dat het onderzoek nog meer dan thans bepaald gaat worden door stokpaardjes en modeverschijnselen in plaats van door de behoeften van de maatschappij op langere termijn en de eisen van de wetenschap, en dat op den duur er een sterke pressie zal worden uitgeoefend op de regering en parlement om bepaalde beroepsopleidingen buitenuniversitair te doen plaatsvinden.
5. Participatie van alle betrokkenen vereist voorlichting, informatieverschaffinf, vergaderingen, voorbesprekingen, etc. Een aanzienlijk deel van de werktijd is hiermee gemoeid, terwijl de papier- en reproduktiekosten niet verwaarloosbaar zijn. Een voorzichtige schatting komt op 10 pct. van de totale personeels- en exploitatie uitgaven.
Tegenover deze uitgaven staat geen uitbreiding of kwaliteitsverbetering van onderwijs en onderzoek. Bovendien blijkt het merendeel van de docenten, die reeds ervaring op dit gebied hebben, na verloop van tijd niet meer bereid te zijn deel te nemen aan eindeloze discussies over de meest onbenullige onderwerpen, die zich bovendien door de wisselende studentenvertegenwoordiging steeds weer zullen herhalen.
6. Het besturen van een miljoenenbedrijf als een universiteit is geen zaak om aan amateurs over te laten. De universiteitsraad bestaat echter voor vijf zesde uit personen zonder bestuurservaring, die bij de universiteit betrokken zijn of omdat zij een studie wensen te voltooien, of omdat zij vanwege wetenschappelijke of andere prestaties uitgekozen zijn om wetenschappelijk onderwijs te geven, of omdat zij moeten assisteren bij beheer en administratie.
Het is zeer de vraag of bekwame bestuurders uit de praktijk bereid zullen zijn in het college van bestuur plaats te nemen.
7. Tengevolge van het in punt 6 vermelde valt te verwachten dat het meer omvangrijke wetenschappelijk onderzoek in toenemende mate buiten de universiteit om georganiseerd zal worden en dat er van enige bestuurlijke band tussen deze onderzoeksinstituten en de universiteit geen sprake zal zijn.
8. Voor mensen uit de praktijk (bijv. uit de industriële research, de medische wereld, het bestuursapparaat of de rechterlijke macht) zal het hoogleraarschap minder aantrekkelijk worden.
9. De wet Veringa is een compromis tussen enerzijds de extreme eisen van een kleine groep radicale studenten en anderzijds de wens om de kwaliteit van het wetenschappelijk onderwijs te handhaven. Er is echter geen compromis mogelijk tussen standpunten, die principieel met elkaar in strijd zijn. Wanneer over enkele jaren gebleken zal zijn dat de nieuwe bestuursstructuur niet werkt, dan zullen inmiddels de beste krachten in groten getale de universiteit verlaten hebben.
10. Wellicht ten overvloede zij er op gewezen dat de ondergetekenden beslist niet elke verandering afwijzen. Zij zijn er van overtuigd dat de huidige structuur ernstige gebreken vertoont en dat in het bijzonder de positie van de wetenschappelijke staf verbeterd moet worden. Zij zijn ten volle bereid mede te werken aan een zinvolle participatie van studenten en technisch-administratieve staf bij zaken, waarover deze groeperingen kunnen oordelen.
(zie p. 2)

Opening Kunsthistorisch Instituut op 7 oktober

...mijn dochter hoeft niet te werken...

Op 7 oktober gaat het gebeuren: het kunsthistorisch instituut vestigt zich officieel, na een verbouwingsperiode van 5 jaar, weer aan de Drift. Het gebouw is schitterend gerestaureerd, verdiepingen zijn opgetrokken, schilderijen van oude meesters sieren de wanden, de grote ramen aan de voorzijde zijn in kleine vakjes onderverdeeld. De oorspronkelijke kelder doet dienst als koffiekeldertje, vervolmaakt door bar en indirecte verlichting.
Op het openingsprogramma komt de naam prof. Wittkower voor. Eén van de grootste geleerden van de vooroorlogse kunsthistorische generatie komt speciaal over uit Londen om voor iedereen die daar belangstelling voor heeft zijn lezing te houden over 'Egyptomania and Pyranesi'. Deze specialist op Barokgebied en groot Bernini-kenner, heeft nieuw materiaal verzameld over het onderwerp van zijn lezing en dit zal hij in Utrecht voor het eerst openbaar maken.

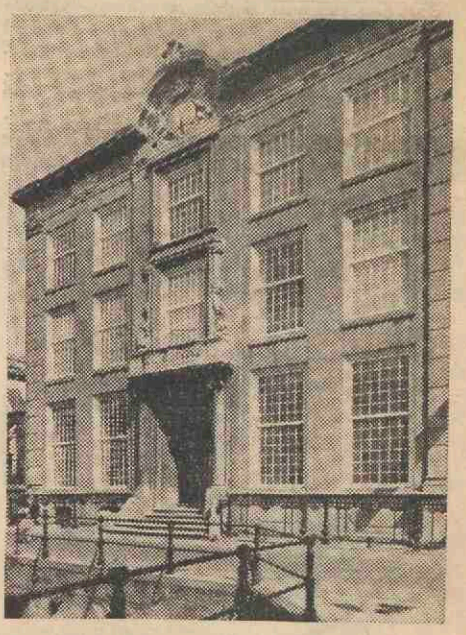

In het gebouw aan de Drift, huist Nederlands oudste kunsthistorisch instituut. De geschiedenis ervan is, sinds de oprichting in 1910, nogal afwisselend geweest. Van oorsprong werd de studie weinig beoefend. 'In 1950 zaten er op het instituut tien studenten, twee hoogleraren en drie assistenten zegt drs. Offerhaus, wetenschappelijk medewerker aan het instituut. De perspektieven waren niet denderend en toch was er een duidelijk gebrek aan kunsthistorici. De crisisjaren en de oorlog hadden tot gevolg dat praktisch niets aan de studie gedaan werd, wat enorme lacunes tot gevolg had. Toen in de jaren na '45 het kultuurbeleid in Nederland op gang kwam, viel het tekort pijnlijk op. De kulturele aktiviteiten hadden ook grote belangstelling voor de studie tot gevolg. De tijd dat er één of twee studenten per jaar aankwamen was voorbij, twintig studenten per studiejaar is thans het gemiddelde'.
De onderbreking als gevolg van oorlog en crisis had als effekt een enorme kloof tussen de oude en jonge generatie. De, in de eerste fase afgestudeerden hebben een leeftijd van plm. zeventig jaar bereikt, die uit de tweede periode zijn gemiddeld veertig, en dat zijn de huidige hoogleraren. 'Gevolg is', gaat drs. Offerhaus verder, 'dat voor degenen die na hen komen de zaak dicht zit. De hoogleraren zitten nog twintig jaar; de musea hebben ook niet veel mensen nodig, zodat de klad er een beetje inzit. Er is weinig toekomstperspektief meer in: per jaar komen er wel honderd studenten aan in Nederland, daar is geen werk voor. Er is een landelijke werkgroep die zich met dit probleem bezighoudt, maar die kunnen er nù ook niet uit komen. Typisch is ook dat, wanneer je op de studiemotivatie ingaat, velen zich nauwelijks realiseren dat ze later hun brood moeten verdienen in dit vak. Men is meer geïnteresseerd in het 'met kunst bezig zijn'. Frappant is dat, wanneer we ouders op de hoogte stellen van de slechte vooruitzichten, zij soms nù nog antwoorden 'maar mijn dochter hoeft later niet te werken', waaraan je kunt zien dat er toch nog iets van een luxe-studie inzit'.

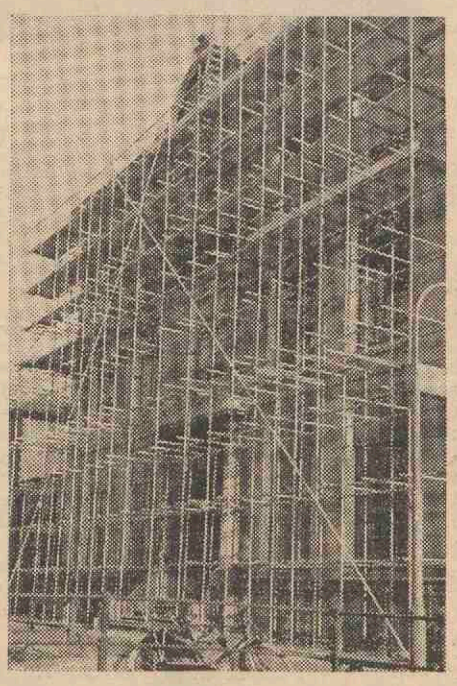

Flexibel
Binnen een klein instituut kan wat gemakkelijker gemanipuleerd worden. Het kunsthistorisch instituut is praktisch het eerste instituut geweest waar de staf mee kon beslissen over het beleid. Zonder veel spanningen zijn ook de studenten betrokken in het beleid. Zij zitten in het bestuur en in de instituutsraad, en hebben daar ook stemrecht.
Onderwijsvernieuwingen zijn ook op 't instituut doorgevoerd; het vorig jaar is als experiment met het projektonderwijs begonnen, welk onderwijs dit jaar, in iets gewijzigde vorm wordt voortgezet. De studenten kunnen kiezen: of gewoon voor elk onderdeel hun tentamen, óf over elk onderdeel een projekt in plááts van een tentamen. Het kandidaatsexamen is, ongetwijfeld tot misnoegen van enkelen, nog blijven bestaan als afsluiting. Er zijn tot nu toe vier specialisatiemogelijkheden: middeleeuwsekunst , kunst na 1200, bouwkunst, iconologie, terwijl binnenkort misschien de moderne kunstgeschiedenis (na 1900), hoofdvak wordt. En daar zal ongetwijfeld grote belangstelling voor bestaan.

Zij achten het echter ongewenst en gevaarlijk dat deze groeperingen gaan oordelen over zaken, waar zij geen enkel verstand van hebben. De structuur Veringa verzwakt de bestuurskracht van de universiteit in belangrijke mate, juist in een tijd dat vele problemen om goede oplossingen vragen. Het is onaanvaardbaar dat het beheer van een *f* 2 miljard overheidsgeld de laatste instantie in handen gegeven wordt van raden, die voor het grootste deel uit ondeskundigen bestaan.

Aan de leden van de Staten-Generaal
Ondergetekenden, hoogleraren en lectoren, verbonden aan de Rijksuniversiteit te Utrecht, ondersteunen het beroep dat op 27 augustus 1970 door 122 hoogleraren en lectoren van de Rijksuniversiteit te Leiden op de Leden van de Staten-Generaal werd gedaan om het ontwerp van wet Universitaire Bestuurshervorming 1970 te verwerpen.
M. L. Alinei, L. Anker, J. F. Arens, G. A. van Arkel, D. M. Badoux, R. E. P. A. Ballieux, L. Berrens, P. A. Biersteker, C. H. W. de Bois, M. Bos, H. P. Bottelier, R. Braams, C. J. H. van den Broek, R. Crince le Roy, H. A. Cysouw, H. Deenstra, J. W. Doeve, W. J. van Doorenmalen, E. J. Dorhout Mees, G. Dijkstra, B. U. Felderhof, A. A. Fischer, G. E. Flögel, H. P. Th. Gaeffke, J. G. van Gelder, H. van Genderen, M. I. Gerhardt, J. H. J. van Gils, J. C. Goedheer, J. Gonda, Th. de Groot, P. G. de Haan, J. Hendrikse, D. J. Hoens, J. Houtgast. J. Huizinga, E. P. Hulst-Steyn Parvé, L. J. Hijmans van den Bergh, L. H. Jansen, F. P. Jonker, F. L. J. Jordan, J. C. van de Kamer, A. Kemp, C. Koeman, H. Kohlbrugge, K. Kuypers, J. Lanjouw, G. J. Leppink, F. L. Meijler, J. Mol, J. Ph. de Monté verLoren, R. P. Mouton, H. L. W. Nelson, P. D. Nieuwkoop, J. van Noordwijk, B. R. A. Nijboer, S. J. Nijdam, C. J. Oort, S. N. van Opstall, A. F. Peerdeman, J. H. Plokker, W. F. Prins, Chr. P. Raven, Th. H. Rozijn, J. W. Salomonson, J. G. Sauveplanne, A. van der Schaaf, W. Scharloo, H. M. J. Scheffer, J. C. Schoone.
R. Slot, A. van der Sluis, J. W. Sluiter, B. Smalhout, H. J. L. Smeets, J. A. Smit, J. Smittenberg, P. Sorgdrager, F. A. Stafleu, W. Storm van Leeuwen, D. Swierstra, H. P. H. Teesing, J. van Tiel, J. B. Ubbink, F. D. Veldkamp.
M. A. Vente, H. Verbiest, W. J. Verdenius, F. Verdoorn, M. C. Verloop, G. M. Vogelij, W. A. de Voogd van der Straaten, S. K. Wadman, G. J. J. Walstra, P. Wensvoort, D. de Wied, P. Wittebol, L. A. van der Woerd, E. Young. D. I. Zandée.
Vervolg 1
J. Beking, M. A. Bouman, J. van Die, J. ten Doesschate, K. M. Dyce, W. van Gool, M. P. Groenewege, A. M. Hoogenboom, H. Jonker.
G. J. Kusen, M. J. Langeveld, H. E. Reeser, C. A. Salemink, F. H. Schmidt, G. H. B. Teunissen, J. W. A. Tjebbes, A. C. Tobi, H. Schuttevâer.
Vervolg 2 (Binnengekomen na 21 september)
J. G. Detiger, R. W. J. N. Hoppenbrouwers, N. G. van Kampen, J. Kloek, P. G. W. J. van Oordt, F. Schwarz, J. B. Thomas.
Vervolg 3
D. H. W. den Boer, F. A. van Baren, P. A. Florschütz, G. A. W. Rutgers, J. A. Bronkhorst.

Correspondentie-adres: prof. dr. B. R. A. Nijboer, Instituut voor Theoretische Fysica, Maliesingel 23, Utrecht.

Landelijk ontvangen handtekeningen per 23 september 1970.
Universiteit van Amsterdam (94), V.U. Amsterdam (52), T.H Delft (70), R.U. Groningen (76), R.U. Leiden (144), N.E.H. Rotterdam (20), T.H. Twente (10), K.H. Tilburg (10), R.U. Utrecht (125). Totaal (601).
Medische Faculteit Rotterdam heeft een afzonderlijke, in hoofdzaak afwijzende, nota aan de Staten-Generaal aangeboden namens de gehele faculteit (circa 60 hoogleraren/lectoren).
N. B. Een adres aan de Kamers dat op aanvaarding van de wet-Veringa aandringt verkreeg in Leiden 58 handtekeningen (o.w. 4 emeriti).

Weekblad van de Rijksuniversiteit te Utrecht

Uitgave:
Afdeling Public Relations, Voorlichting en Documentatie (PVD).

Adres redactie en administratie:
Beetshuis, Boothstraat 6, Utrecht
Telefoon 030 - 1 47 48.

Redactie:
A. J. Gerrits (bureauredacteur);
drs. A. van der Meiden (eindredacteur);
A. A. Prins (eindredacteur);
Annemiek van Steenbrugge (redactrice).

Kopij:
Per daarvoor bestemd kopijblad en via de leden van de redactieraad te verzenden, moet uiterlijk vrijdagmorgen 12.00 uur in het bezit zijn van de redactie.

Abonnementen:
Het blad wordt gratis gezonden aan studenten, medewerkers en gepensioneerden van de rijksuniversiteit.
Belangstellenden betalen *f* 9.50 per jaar, te storten op giro 425267 van de rijksuniversiteit te Utrecht.

Adreswijziging:
Uitsluitend schriftelijk en bij voorkeur in blokletters, met opgave van oude en nieuwe adres:
studenten, aan bureau inschrijving studenten en informatie van de rijksuniversiteit, Nobelstraat 2 A, Utrecht;
medewerkers, aan bureau administratie van de rijksuniversiteit Kromme Nieuwe Gracht 46, Utrecht;
anderen; aan administratie weekblad „U", kamer A 16, Kromme Nieuwe Gracht 29, Utrecht.

Advertenties:
worden, afhankelijk van beschikbare ruimte, op de achterpagina geplaatst + tarieven op aanvraag;
voor Ukjes (kleine advertenties) geldt dezelfde regeling + tarief *f* 5.— voor maximaal 30 woorden, incl. afkortingen, te betalen bij aanbieding.

Redactieraad:
godgel., prof. dr. J. W. Doeve (voorzitter); rechtsgel.: J. H. Gunning; geneesk.: mr. drs. J. P. Wildschut; tandheelk.: drs. J. S. Geerlings; wisk. en natuurwetensch.: mevr. Th. van Gelder-van Lier; Tj. Hollander; letteren: drs. K. L. van Stegeren; diergeneesk.: prof. dr. S. G van den Bergh; soc. wetensch.: mevr. M. Raaijmakers-Aarts; centr. interfac.: drs. J. P. A. Stolk; interfac. aardr. en prehist.: drs. J. G. Borchert; soc. zorg: mej. M. I. Neyzen; hoofdafd. pers.: J. J. Maree; hoofdafd. bouwz. en huisv.: F. A. M. van den Goorbergh; hoofdafd. stud.zaken: drs. W. H. van het Hoogerhuys; hoofdafd. wetensch. en onderw.: mej. mr. F. H. M. Beumer; stafconvent: dr. J. Mansfeld; personeelsconvent: N. Pater; U.S.F.: W. Asman; A.S.T.U. en C.S.U.: mej. L. Smits; C.U.C.: G. G. C. Peeters.

Utrechtse studentenpers
Van spectator tot aksie

Onder deze titel is tot 1 november op de zolder van het Universiteits Museum een tentoonstelling te bezichtigen, die een indruk tracht te geven van de ontwikkeling van de studentenpers. De aandachtige beschouwer en lezer, (men zou het ook een leestentoonstelling kunnen noemen; er staan stoelen klaar) zal er ontdekken dat in de titel meer dan een simpele tijdsaanduiding verborgen zit. 'De Spectator' is niet alleen het oudste tijdschrift, en 'Aksie' het jongste. 'De Spectator' is tevens een moraliserende toeschouwende leermeester, die met ongenoegen zijn onvolwassen konfraters gadeslaat, terwijl de redaktie van 'Aksie' haar mondige aanhangers

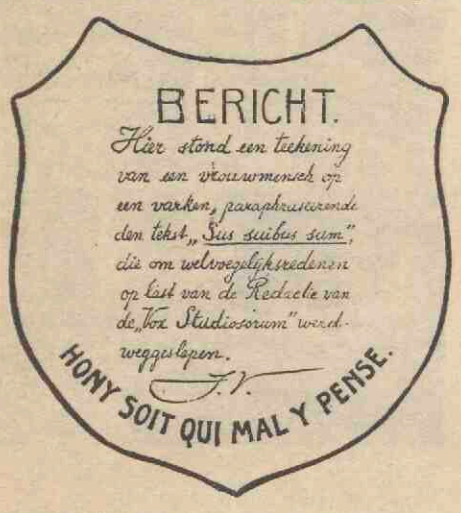

aanwakkert om als instrumenten van de oppositie deel te nemen aan oppositionele onderwijsakties.

Over de maatschappelijke bewustwordng van de student, over zijn groeiende inspraak in onderwijszaken en praktisch werk kunt u uit de verschillende geëxposeerde tijdschriften veel meer te weten komen. Maar dan zult u zich wel

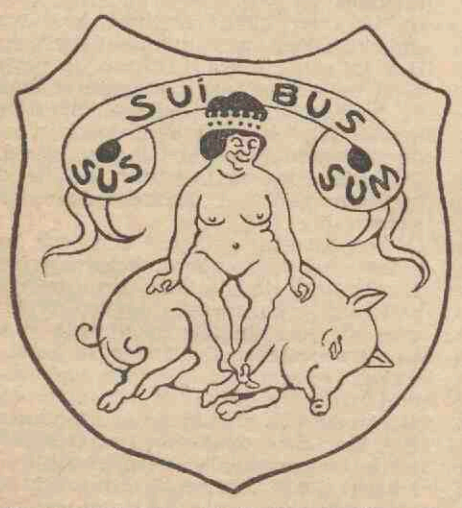

moeten beperken tot de tijdschriften uit de tweede helft van de vorige eeuw ('De Lucifer', 1850-54; 'Het Universiteitsblad', 1854-55; 'Het Studenten Weekblad', 1870-74).
In de geschriften van vóór 1850 spreekt de student vanuit zijn exclusieve buitenmaatschappelijke positie. Echte tijdschriften zou men deze pennevruchten eigenlijk niet kunnen noemen. Er is weinig kontinuïteit, en meestal komen deze bladen niet verder dan de vorm van brochures. Men richtte meestal een tijdschrift op (met een redactie gerekruteerd uit vrienden en kennissen) als men er behoefte aan had zijn privé mening in wijdere kring bekendheid te geven. Dat deze organen, met hun particuliere opinie, een kort bestaan leidden blijkt wel uit tijdschriften als de 'Akademie Taferelen' en de 'Utrechtsche bent, zoals de redaktie van 'De Faam', dat je noodzakelijk je berigt van inteekening' in het frans moet stellen, om zo verzekerd te zijn van de exclusiviteit van je lezers, dan vraag je ook om hekelende reakties.
Hoe de professoren in die dagen tegenover de studentenpers stonden blijkt wel uit de ontvangst van de 'Gekortwiekte Faam' 1825-26 (een voorloper van 'De Faam' van 1834). De professoren vinden het niet meer dan een 'akademisch advertentieblad' of 'een schaar in de handen van kinderen'. Uiteindelijk moest dit tijdschrift echter wél verdwijnen dankzij de onrechtvaardige houding van prof. Heringa, in zake de botsing van de schutterij met de studenten in 1825. Meer over deze geruchtmakende affaire vindt u op de tentoonstelling.

In de jaren '50 gaat de student zich serieuzer met maatschappij- en onderwijsproblematiek bezig houden. Een student als Daniel Koorders laat zijn kritiek los op toestanden en verhoudingen in het Utrechtse corps. De door hem in 1850 opgerichte akademische courant 'De Lucifer' bekritiseert het slechte leven van de student en het kinderachtige senaatje spelen in het corps, hetgeen de Veel aandacht besteedde 'De Lucifer' niet als akademisch blad te accepteren. Bovendien doet deze senaat pogingen het blad uit de sociëteit te verbannen. Veel aandacht beseed de 'De Lucifer' Akademische Recensent' uit 1834, beide bedoeld als reaktie op het uit dat zelfde jaar daterende deftige tijdschrift 'De Faam'. Maar als je ook van mening daarnaast aan het voorbereidende werk van de Staatscommissie i.v.m. de nieuwe wet op het hoger onderwijs. Als een van de weinige organen is 'De Lucifer' vóór één grote akademie in Nederland, om zo onnodige concurrentie te voorkomen.
Ook uit het 'Universiteitsblad', een jaar na 'De Lucifer' verschenen, spreekt een pogen de medestudent meer bij sociale en universitaire problemen te betrekken.

Hoewel bij de oprichting er van bedoeld als tijdschrift voor alle akademiën en athenaea, krijgt de Vox Studiosorum na een aantal jaren een uitgesproken Utrechts karakter. De woorden 'bezadigdheid en gematigdheid' zijn haar in de mond bestorven; geen wonder dat dit blad alleen al om zijn onpartijdigheid aan heftige kritieken in contemporaine bladen bloot stond. Een blad, dat in 1870 bijv. zijn bijdragen nog ongeschikte lektuur acht voor meisjes, beantwoordde inderdaad niet aan zijn doel, zoals de redaktie zich enige malen vertwijfeld afvroeg. Het 'Studenten Weekblad, Orgaan voor Noord- en Zuid-Nederland', in 1871 opgericht, wil de leemten die de Vox laat aanvullen en aan de studenten de mogelijkheid bieden tot onderlinge gedachtenwisseling. Hoe aktueel dit Studenten Weekblad ook was, het kon zich maar enkele jaren staande houden, de behoefte aan polemiek was toch kennelijk niet zo groot. In 1874 gaan Vox en Studenten Weekblad een fusie aan, de naam 'Vox Studiosorum' blijft gehandhaafd.
Desondanks bleven de aanvallen op de Vox voortduren. Onruststoker was het in 1876 in Leiden opgerichte tijdschrift 'Minerva', dat in zijn eerste nummers al vol kritische opmerkingen zit tegen de oppervlakkigheid en de weinig geëngageerde vorm van de Vox. Als de Vox vanaf 1893 haar berichtgeving alleen tot Utrecht gaat beperken, kondigt Minerva de komst van de nieuwe Vox nogal stiefmoederlijk aan: het zal wel een typisch Utrechts orgaan worden, zoals Propria Cures typisch Amsterdams is. Het verschil zal voornamelijk hier uit bestaan, dat P. C. veel inhoud maar geen vormen, en de Vox wel vormen maar geen inhoud heeft. De Utrechtse student wordt door Minerva gekarakteriseerd als conservatief, die de op til zijnde veranderingen bijtijds een halt zal toeroepen.
Tot de specifiek Utrechtse pers behoort ook het eerste 'Maandblad voor Vrouwelijke Studenten', dat van 1910-12 in Utrecht verscheen. Onder de bezielende leiding van Clara Wichman en Leni

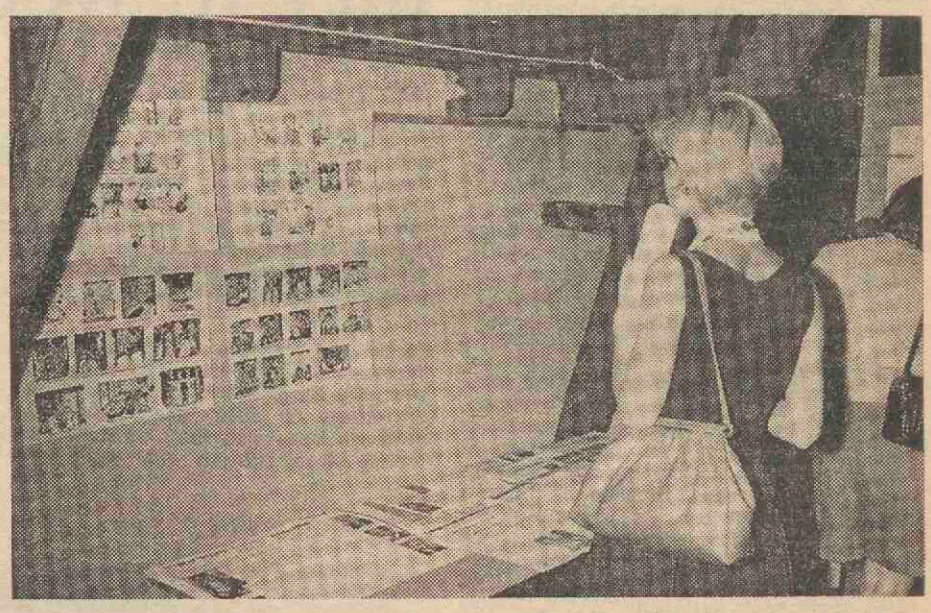

Hamburger trachtten de meisjesstudenten in een eigen blad eigen wegen te vinden. Dat dit blad moeilijk van de grond kwam blijkt uit het voorwoord van de 2de jaargang, waarin de meisjes opgeroepen worden alle valse schaamte van zich af te zetten. In 1912 wordt het plan opgevat om dit maandblad om te bouwen tot een algemeen Maandblad voor Vrouwenstudie.

Een enigszins volledig overzicht te geven van wat er allemaal op de tentoonstelling te zien is, is niet mogelijk; het lijkt ons bovendien niet noodzakelijk. Mocht u zich nog eens willen verdiepen in de strijd die ontbrandde tussen de redaktie van de Sol Iustitiae en de hoogleraren (Gesprek met een soldaat, Gesprek met een student, Sol 1963), hetgeen tenslotte leidde tot het ontstaan van het onafhankelijke Utrechtse studentenblad 'Trophonios', kom dan een kijkje nemen in het Universiteits Museum. Er hangt nog veel meer wat u vast zal interesseren.

E. G. M. Zeeman-Rutten

INZENDERS OPGELET

Alleen berichten getypt op 'Kopijbladen voor mededelingen' worden aangenomen (bladen halen kamer A 16, Kromme Nieuwe Gracht 29 Utrecht).

Mededelingen worden één keer opgenomen en kunnen niet worden herhaald.

Wordt verwezen naar een andere rubriek (of subfaculteit) dan moet de verwijzing één keer op een afzonderlijk kopijblad worden bijgesloten.

Type nooit voor verschillende rubrieken op één kopijblad. Gebruik afzonderlijke bladen.

In linkerbovenhoek rubriek (bij faculteiten ook subfaculteiten) vermelden.

Enqête T. H. Delft

Velen bereid in de ‚raden' te gaan

Bepaald enthousiast is men in Delft niet over het wetsontwerp-Veringa voor de Universitaire Bestuurshervorming.
Op de vraag 'vindt u in het algemeen dat het wetsontwerp van Veringa een aanvaardbare stap in de goede richting is?', antwoordt minder dan de helft van het personeel en studenten 'ja' (44 pct.). Het aantal, dat 'neen' zegt is niet zo groot (12 pct.), terwijl het aantal aarzelenden vrij groot is (31 pct.).
Interessant is te zien, hoe de antwoorden over de verschillende categorieën van de hogeschool-bevolking verdeeld zijn. Van de senaat zegt 54 pct. 'ja', van de wetenschappelijke staf 50 pct., van het technisch en administratief personeel 31 pct. en van de studenten 40 pct.
Ondanks dit vrij geringe enthousiasme voor de in het wetsontwerp voorgestelde wijzigingen in het bestuur van de inrichtingen voor hoger onderwijs, is de bereidheid om in de 'raden' gekozen te worden vrij groot: van de senaat wil 61 pct. zich daarvoor wel beschikbaar stellen, van de wet. staf 62 pct., van het technisch en administratief personeel 31 pct. en van de studenten 40 pct. Trouwens 'n meerderheid vindt 't in 't wetsontwerp voorgestelde systeem van de gekozen raden 'tamelijk goed' (56 pct.), een kleine minderheid 'zeer goed' (15 pct.). Dit laatste zal wel samenhangen met het feit, dat een vrij hoog percentage vooral van het technisch en administratief personeel en van de studenten een grotere invloed wenst op het beleid in werkeenheid, afdeling en hogeschool.
Deze en nog vele andere gegevens zijn te vinden in het rapport betreffende de opiniepeiling, die door de werkgroep Bestuurs Structuur van de TH-Delft gehouden is, in samenwerking met het Instituut voor toegepast marktonderzoek (Intomart), daartoe gemachtigd door het College van Curatoren.
Deze opiniepeiling vond plaats door middel van mondelinge ondervraging van een aantal personen, behorend tot de volgende categorieën: 1. de senaat; 2. de wetenschappelijke staf; 3. het technisch en administratief personeel; 4. de studenten.
Het onderzoek van deze groepen is door middel van steekproeven uitgevoerd, zodat slechts een gering percentage bij het onderzoek betrokken is geweest (van de bijna 10.000 studenten zijn er nog geen 250 ondervraagd). Men is tot deze opiniepeiling gekomen i.v.m. het advies, dat universiteiten en hogescholen moeten uitbrengen over het wetsontwerp-Veringa. Men heeft er bij de afdelingen op aangedrongen om vóór het onderzoek zoveel mogelijk informatie over het betreffende onderwerp te verschaffen. Dit is o.m. geschied door middel van 'THD-nieuws' — het informatieblad voor personeel en studenten van de Delftse hogeschool. 56 pct. van de ondervraagden heeft 'ja' geantwoord op de vraag, of dit blad bijgedragen heeft tot hun kennis van zaken op dit terrein, 42 pct. antwoordde 'neen'. Het is niet bekend, of dit laatste veroorzaakt is door het feit, dat het blad door deze groep niet of slecht gelezen wordt, dan wel doordat het blad te weinig informatie verschaft heeft.
De volgende soorten vragen zijn aan de orde gekomen: 1. vragen over de mate van betrokkenheid op het onderwerp. 2. vragen over de wenselijkheid meer groeperingen invloed te geven op het beleid. 3. de wegen, die daartoe zouden kunnen leiden. 4. de visie op het wetsontwerp-Veringa. 5. de bereidheid actief deel te nemen aan de beleidsvoering.
Snuffelend in al dit statistisch materiaal krijgt men de indruk, dat de senaat zich het meest gematigd opstelt, daarin op de voet gevolgd door de wetenschappelijke staf, de studenten meer radicaal, terwijl het technisch personeel en administratief personeel een tussenpositie inneemt.
De betrokkenheid op het onderwerp ligt bij de verschillende groeperingen hoog of vrij hoog, bij het t.a.p. (techn. en adm. pers.) het laagst. Van deze groep hebben ook naar verhouding de meesten geweigerd aan het onderzoek mede te werken (ruim 13 pct.). Toch vindt ook deze groep het streven naar invloed voor meer groeperingen belangrijk (84 pct., t.o.v. 83 pct. van de senaat, 92 pct. van de wetenschappelijke staf, 92 pct. van de studenten) en wil 47 pct. meer invloed op het beleid van de eigen werkeenheid, 52 pct. op dat van de afdeling en 45 pct. op dat van de gehele hogeschool (bij de studenten zijn deze percentages resp. 71, 72, 67.
Merkwaardig is in dit verband nog, dat de studenten meer over dit onderwerp blijken te lezen, het t.a.p. meer blijkt te praten! Vindt men 't moeilijker te praten, naarmate men beter geïnformeerd is?
Merkwaardig is, dat senaat, wetenschappelijke staf en studenten voor de verandering van de hogeschool minder verwachten van een verandering van maatschappelijke structuur dan het t.a.p., terwijl het t.a.p. minder verwacht van verandering van aanpak van onderwijs en onderzoek als de andere categorieën.
Directe medebeslissende invloed van de verschillende categorieën in de gehele hogeschool wordt het minst door de senaat, het meest door de studenten gewenst, hoewel de percentages hier nergens bijzonder hoog liggen (slechts 16 pct. van de studenten wil deze invloed voor zichzelf hebben, terwijl 32 pct. van de studenten deze invloed wel voor de senaat begeren).
75 pct. van de studenten acht het zinvol, dat de hogeschoolvergadering adviezen geeft aan de besturende lichamen — de senaat ziet daar minder in (slechts 36 pct. zegt 'ja').

Slotconclusie
Als personeel en studenten van de THD zou moeten beslissen over de aanvaarding van het wetsontwerp-Veringa, zou het een goede kans maken.
Op de vraag: 'vindt u, dat dit wetsontwerp voor Delft spoedig van kracht moet worden?' wordt 'ja' geantwoord door: 53 pct. van de senaat, 56 pct. van de wet.staf, 52 pct. van het t.a.p. en 47 pct. van de studenten.

universiteit

Agenda
2 oktober: promotie drs. P. H. Vrijhof, Frederik Hendrikstraat 45, op het proefschrift: Bijdrage tot de sociologie van godsdienst en kerk. Senaatszaal; 15.15 uur
1 oktober-27 november: Tentoonstelling '400 jaar Atlas', Transitorium II. Geopend maandag t.m. vrijdag 14.00-17.00 uur.
5 oktober: oratie van prof. dr. H. L. Cox, Aula, 16.15 uur.
6 oktober: gastcollege Jan Bialostocki: Last judgement of Hans Memling in Gdansk. Kunsthistorisch Instituut, Drift 25, collegezaal, 14.30 uur.
6 oktober: ontvangst voor de pers, Kunsthistorisch instituut, Drift 25, 16.00 uur
7 oktober: college van prof. R. Wittkower over 'Egyptomania and Piranesi' t.g.v. opening kunsthist. inst., Domplein 29, 15.00 uur.
8 oktober: Grote redaktievergadering 'U', Akademiegebouw, zaal I, 15.00 uur.
12 oktober: oratie van prof. ir. B. Krol, Aula 16.15 uur.
12 oktober: promotie mevr, Z. M. Weisman-Hamerman Ibisdreef 18, op: Some aspects of the hereditary defects of epitheliogenesis imperfecta linqua bovis. Senaatszaal 14.30 uur
13 oktober: aanvang colleges elektronische muziek, Instituut voor Sonologie, Plompetorengracht 14-16, 10.15 uur.
14 oktober: promotie ir. W. A. .P. F. L. van de Grind, Milosdreef 55, op: Retinal machinery, Senaatszaal, 16.15 uur
15 oktober: algemene jaarvergadering J.S.V.U. mensazaal 'u-huis', Lepelenburg 1, 20.00 uur

Evangelische Academie gemeente.
Kerkdiensten: 4 okt. Janskerk 10.30 uur ds. De Bruïne, bediening H. Avondmaal; 4 okt. Pieterskerk 19.00 uur ds. Heinen; 11 okt. Janskerk 10.30 uur ds. Hasselaar; 11 okt. Pieterskerk 19.00 uur ds. van Minnen.
Spreekuren predikanten: Ds. de Bruïne en ds. van Egmond elke woensdag van 12.00-13.00 uur op de zolder van het U-huis. Ds. Heinen 's maandags van 18.00-19.00 uur Prof. L. Fuchslaan 4. Ds. van Minnen donderdags van 18.00-18.30 uur Willem Barentszstraat 55.
Een laatste herinnering aan het catechese-weekend in de jeugdherberg Rhijnauwen op zaterdag 3 en zondag 4 oktober. We beginnen om 2 uur, terwijl we zondag ca. 5 uur het weekend besluiten. Voor hen die zich na het weekend melden als deelnemer aan de belijdenis-catechese wordt eind oktober een samenvattende conferentie georganiseerd. (vrijdagavond-zaterdagmorgen)

Van de Remonstrantse studenten
Op dinsdag 6 oktober is er van 18.00-19.30 uur in de Geertekerk een avondlunch, waar iedereen van harte welkom is. Waarschijnlijk zal de werkgroep buitenlandse arbeiders, die vorig jaar enthousiast van start is gegaan vertellen over de resultaten van hun noeste arbeid. Spreekuur van ds. Overdiep: elke woensdag van 18.30-19.30 uur aan huis, Hiëronymusplantsoen 5.

Utrechtse studentenkerk.
De diensten van de E.U.G. waarin leden van het convent van studentenpastores voorgaan worden iedere zondag om 12 uur gehouden in de Geertekerk. Tijdens de dienst is er een kindercrèche en na de dienst is er gelegenheid tot koffiedrinken. zondag 4 oktober: dienst over: 'Vervuilde stilte en stille vervuiling'. Voorgangers de pastores L. Leeneman en P. v. Middelaar, verder werkt ir. Steinmetz mee en de werkgroep Natuurbescherming van de V.C.S.B. zondag 11 oktober: dienst over 'kun je met het evangelie alle kanten uit'? Voorganger Pastor H. van Waveren plus een aantal studenten. A.s. donderdag 8 oktober voorbereiding voor de dienst van zondag 8 november. Het thema staat nog open. Bij de voorbereiding bent u zeer welkom in Cunera Nieuwe Gracht 32 om half acht. Voorganger in deze dienst is Dr. N. v. Egmond.

Utrechtse studenten parochie
De diensten in de U.S.P. zaterdag half zes: Cunera, zondag half elf: Cunera, twaalf uur oecumenische dienst in de Geertekerk, half zes Cunera. Iedere dinsdag en donderdag om half één in Cunera, Pater Oostvogel gaat dan altijd voor.
In het weekend van 4 okt. gaan in alle diensten de pastores L. Leeneman en P. v. Middelaar voor. In het weekend van 11 okt. is dat Pastor v. Waveren en in het weekend van 28 oktober Pater Oostvogel, echter alléén in de Cuneradiensten. Voor de twaalfuursdiensten verwijzen wij je naar de mededelingen van de liturgiecommissie van de E.U.G. Elke dinsdagavond projectgroepenavond in Cunera, iedereen die daadwerkelijk iets wil doen is hier welkom, elke donderdagavond instuif in Cunera, ieder die zo maar wat gezellig wil praten en drinken is welkom. Verschillende secties hebben nog mensen nodig o.a. liturgie, informatie, barcommissie, inlichtingen en opgaven bij de pastores. Paula en Matje Muris zullen rond 1 oktober Cunera verlaten, Emmy en Jaco Brenninkmeyer doen dit rond 1 februari, mensen die hun taak willen overnemen, en die zijn er nog steeds niet, kunnen zich voor inlichtingen wenden tot de pastores. Maandagavond 5 oktober is er om negen uur parochieraad in Cunera.

Agenda: 1. verplaatsing zondagse oecumenische twaalfuursdiensten van de aula naar de Geertekerk. 2. Opzet en functie van de parochieraad. 3. opzet en functie van de donderdagavondinstuif. Iedereen, met nog eventuele andere agendapunten is welkom.
Pastor G. Th. Oostvogel, tel. 18332. Pastor L. W. G. Leeneman, tel. 18338. Pastor H. J. J. v. Waveren, tel. 16307. Pastor P. v. Middelaar 18352. Cunera, Nieuwe Gracht 32, tel. 18702.

Katechese-werkgroepen E.A.G.
(Evangelische Akademie Gemeente), tot nu toe hervormde en gereformeerde studentengemeente. De belijdeniskatechese zal dit jaar niet gecentreerd zijn rond dogmatische onderwerpen, omdat bij vele katechisanten, ondanks de poging tot een concrete toespitsing, dit als een te incidentele, vrijblijvende theorie overkwam. Omdat belijden en belijdenis-doen niet een eenmalig gebeuren is, maar alles te maken heeft met onze concrete leefsituatie, proberen we in werkgroepen, die van 'n konkrete problematiek uitgaan, samen te zoeken naar en gestalte te geven aan de andere werkelijkheid die de bijbel ons als alternatief laat zien. Deze groepen zijn bedoeld voor diegenen die zich willen informeren over bepaalde zaken, stelling nemen, aksie voeren, en zich daarbij willen laten gezeggen door het perspektief dat de bijbel ons biedt. Hierbij is het niet van belang of men al belijdenis heeft gedaan of niet, of men hervormd-gereformeerd is of katholiek. Er wordt niet meer toegewerkt naar een belijdenisdienst of palmzondag, maar de groep kan (als groep, en als ze de tijd daartoe gekomen vindt), vanuit haar konkrete werksituatie, haar geloof belijden. Dit kan in een kerkdienst gebeuren. Om de achtergrond van deze nieuwe opzet van de belijdeniskathechese te bespreken, wordt er op 3 en 4 oktober een konferentie gehouden in de Jeugdherberg Rhijnauwen: Aanvang zaterdag 3 oktober om 14.00 uur. Per fiets te bereiken in 15 minuten, per NBM-bus in 10 minuten. Kosten: *f* 12,50. Lakens meenemen. Allen die aan een groep willen meewerken, verplichten zich bij deze konferentie te zijn. Op deze konferentie worden ook de onderwerpen gepresenteerd, kunnen andere onderwerpen gesuggereerd worden, en formeren de katechisanten hun groep rond een bepaald onderwerp. Iedere groep (plm. 9 leden) stelt verder naar eigen inzicht zijn werkplan op. Opgave vóór 2 oktober bij Willemien de Haan, Springweg 62bis, Utrecht, telefoon 10353. Voor mensen die zich eerst nog eens willen oriënteren t.a.v. bijbel en kerk zijn er de meer informerende kringen o.l.v. de predikanten, elke maandag, dinsdag en donderdag om 19.00 uur. Opgave voor deze kringen, ook vóór 2 oktober bij ds. de Bruïne en ds. Van Egmond. 's Woensdags van 12.00-13.00 uur op de zolder van het U-huis (kamer 24 en 25). Lepelenburg 1. Ds. Heinen, L. Fuchslaan 4, op donderdags van 18.00-18.30 uur. Ds. Van Minnen, W. Barendszstraat 55, donderdags van 18.00 -18.30 uur.

Stipendium dr. Saal van Zwanenberg-stichting.
De mogelijkheid bestaat om mee te dingen naar een stipendium t.b.v. een onderzoek in het belang van de farmacotherapie in de breedste zin. Om daarvoor in aanmerking te kunnen komen, moet men vóór 1 januari 1971 een aanvrage indienen bij prof. dr. K. C. Winkler, Laboratorium voor Microbiologie, Catharijnesingel 59 Utrecht, met vermelding van: a) persoonlijke gegevens en een overzicht van de aard der verrichte werkzaamheden; b) het te verrichten onderzoek en de daarbij toe te passen methodes (duidelijk omschreven); c) de resultaten, waartoe het onderzoek direct of indirect zal kunnen leiden op het gebied van de farmacotherapie; d) de plaats, waar het onderzoek verricht zal worden; e) de wijze waarop het stipendium besteed zal worden.De aanvrage dient vergezeld te gaan van tenminste één aanbeveling van een tot oordelen bevoegde beoefenaar van de wetenschap. Wanneer de gegadigde werkzaam is aan een instelling van hoger onderwijs, dient een aanbeveling van het hoofd der afdeling te worden overlegd.

Documentatie
Deze zomer verscheen van dr. R. A. de Moor het boek: 'Studentenprotest en universiteit'. Het boek berust op een aantal , -reeds eerder verschenen artikelen-,over het studentenprotest en de funkties van de huidige universiteit. Om de gewenste eenheid in het boek te bereiken en de tekst af te stemmen op de actuele situatie zijn de oorspronkelijke artikelen grondig bewerkt en aanzienlijk uitgebreid. 'Het studentenprotest is een activistische variant van een vervreemdingsproblematiek bij de jongere generatie naast het passieve protest van de beatniks en de hippies. De oorzaken van het studentenprotest liggen minder in de universiteit dan in de samenleving. De voorgestelde universitaire hervormingen zijn beter te begrijpen als antwoord op acute conflicten dan als oplossing voor de fundamentele problemen van onderwijs en wetenschapsbeoefening.
Deze uitgave is bij het Bureau Documentatie Kromme Nieuwe Gracht 29, Kamer A 16, tel. 29441 tst 219 ter inzage aanwezig Het Bureau is gesloten van 2 aanwezig. Het Bureau is gesloten van 2

Uit het D.B. van 28 september 1970
1. Het D.B. neemt kennis van het feit dat 130 Utrechtse hoogleraren en lectoren het bezwaarschrift van 122 Leidse hoogleraren en lectoren tegen het wetsontwerp Veringa hebben gesteund.
(De lijst van namen nemen wij elders in dit blad op).
2. Op donderdag 22 oktober om 16.30 uur zal in de senaatszaal door curatoren een receptie worden aangeboden aan een 100-tal artsen, die tot nu toe geholpen hebben bij de opleiding van co-assistenten. Door een nieuwe regeling komt deze vorm van hulp te vervallen.

Blankensteinprijs naar Volkskrant
Maandag 21 september j.l. werd in Leiden, in een fraai Chemie complex, Gorlaeus Laboratoria geheten, de 5e van Blankenstein prijs uitgereikt aan drs. F. E. M. L. Rondagh en drs. J. Th. M. Bank, beiden van de redactie onderwijs en wetenschappen van de volkskrant. Prof. Dr. P. Muntendam trad op als gastheer, Prof. dr. H. H. Janssen reikte als voorzitter van de jury de prijzen uit en prof. dr. R. A. de Moor hield een boeiend betoog over 'wetenschap voor de samenleving'. Vier keer is deze prijs in Den Haag uitgereikt, de vijfde, en dus nu in Leiden, houdt verband met het thema van de Leidse lustrumviering van dit voorjaar: 'wetenschap en welzijn' De jury besloot voortaan twee prijzen om de twee jaar toe te kennen en wel één voor de schrijvende pers en één voor de radio of televisie medewerker. Het juryrapport en de toespraak 'wetenschap voor de samenleving' liggen ter inzage in het perscentrum.

DE GLAZEN STOLPEN
De voormalige Utrechtse hoogleraar Prof. Dr. J. C. Hoekendijk schreef eens dat de communicatiestoornis in de kerk te wijten was aan het feit dat dominees op preekstoelen met glazen stolpen om hun hoofd staan te preken en dat de gemeenteleden met glazen stolpen om zitten te luisteren, daarbij gesticulerend: een merkwaardige mime van een onmogelijke communicatie.
Zittend op de tribune van de Tweede Kamer tijdens de debatten over **Verin-**

ga's wetsvoorstel besprong me dit beeld. Daar beneden stonden de mannetjes te oreren met glazen stolpen om en de minister luisterde met een glazen stolp om, alleen een pseudocommunicatie opvoerend. De dingen waren immers al rond. De minister kende de amendementen, de bezwaren. De bezwaarden kenden zijn ja of nee reeds van te voren, iedereen voelde op z'n klompen aan dat de minister stond te denken: mij maak je niks meer. Maar als een niet al te beroerde sinterklaas deelde hij nog wat 'niet onaanvaardbaars' of zelfs 'dat is een verbetering' als suikergoed uit aan een oppositie die krampachtig een vuist wilde maken, maar tot de ontdekking kwam dat ze geen hand had. In zo'n kader klinken verontwaardigde kreten van opponenten altijd grappig. De versierde omhaal van scherpzinnigers, muggenzifters en betweters passen precies in het décor van de eeuwenoude zaal; een armoedig bedeksel voor de pijnlijke armoede van de kamer. Was Marcus Bakker het eerlijkst toen hij aan het eind van z'n speech zei, 'dat hij wel op kon houden omdat het allemaal geen steek hielp'?
Ik opperde eens tegen mijn zoon dat je de gigantische kosten, verbonden aan voetbalwedstrijden elke zondag, zou kunnen bestrijden door één vent van Ajax en één vent van Feijenoord - ongetraind - in een kroeg te zetten, naar antiek model, en ze tweemaal drie kwartier te laten dobbelen om de uitslag, het financiële voordeel is evident. Groter voordeel is, dat ook de zwakke ploegen eindelijk aan bod komen. Maar terzake: je kreeg al luisterend de indruk dat er al lang gedobbeld was, de uitslag bekend was, de grenzen voor de minister bekend waren, kortom dat er nog drie kostbare dagen nodig waren om het reeds beslotene bevestigd te zien. In zo'n toestand is het dan ook min of meer vermakelijk te zien, hoe geachte afgevaardigden zich afbeulen om kwaad te worden over details. We herhalen niet wat er al gezegd en geschreven is over dit wetsontwerp. Wat opviel was:
- de minister had een ijzersterk argument in handen, n.l. dat de universiteiten er zelf niet in geslaagd waren een behoorlijke bestuursvorm te ontwerpen en aangenomen te krijgen door alle geledingen. De nonchalance waarmee bij ons de nota Van Unnik is behandeld - over vrijwel de hele linie - is niet straffeloos gebleven.
- het protest van de hoogleraren (ca. 500) werkte in het voordeel van de minister — het zoveelste stuk waarin stond hoe het niet moest. Hij zat helemaal op rozen toen er op woensdagmiddag nog even een anti-stuk werd aangedragen uit Leiden.
- de tribunes waren vrijwel leeg. Niemand interesseert zich er kennelijk meer voor, totdat het straks aan de botten komt, ik bedoel, totdat men straks een stem moet uitbrengen en kennelijk verantwoordelijker blijkt te zijn voor andere mensen en instanties dan vóór Veringa.
- aan de mensen van het Bureau van Curatoren, ca. 10 pct. van het universiteitspersoneel, zijn de zegeningen van de democratisering voorbij gegaan. De minister wil geen precedent zijn: zij mogen straks alleen meekiezen voor een U-raad en verder toezien. Alweer een vergeten groep.
- de wet is aangenomen met 64-44 stemmen. Niet royaal. Een vraag: als die resterende 42 mensen (bijna een derde van de kamer) niet op komen dagen bij zo'n belangrijke stemming, wanneer komen ze dan nog wel?

AvdM

mede-werkers

C.U.C. zaalsportprogramma 70-71
Het winterprogramma voor universiteitsmedewerkers is inmiddels weer aangevangen, overeenkomstig het onderstaande rooster:
Conditietraining en volleybal: Plaats: Thorbeckelyceum, ingang achterzijde (Begijnekade) over het schoolplein.
Donderdagavond: 17.30-18.25 uur cond. train. dames, 18.25-19.20 uur cond. train. dames, 19.20-20.15 uur cond. train. dames, 20.15-22.10 uur volleybal dames.
Conditietraining, volleybal en badminton: Plaats: Dr. de Visser ULO, Reitdiepstraat, ingang gymnastiekzaal over het schoolplein. Donderdagavond: 17.30-18.45 uur volleybal heren(x), 18.45-20.05 uur volleybal heren, 20.05-21.05 uur cond. train. heren, 21.10-23.00 uur badmint. dames-heren. Het teken x betekent dat dat uur reeds is volgeboekt.
Deelnemersbijdragen *f* 20,— per tak van sport per seizoen. Dit bedrag kan gestort worden op postrekening no. 745465 t.n.v. Penningmeester Org. Com. S.B.; Pieterskerkhof 13A te Utrecht, onder vermelding van tak van sport. Betaling á contant in de zaal is ook mogelijk.

In dienst traden
Onderwijs algemeen
(bureau van de universiteit) mej. M. J. von Henning, schrijfster; mej. D. M. Schoonoord, schrijfster; E. H. Woessink, adm. ambt. C 3e kl.; M. J. Segaar, adm. ambt. C 3e kl.; mej. M. L. E. Kwaks, adm. ambt. B 1e kl.; mej. A. S. G. van der Rijst, adm. ambt. C 2e kl.; mej. R. G. Westerhout, schijfster; K. van der Wal, rijksambtenaar F; G. Cornelisse, rijksambtenaar E; mej. W. J. Remers, rijksambtenaar F; mej. S. C. Heens, rijksambtenaar G; mevr. A. M. Alflen-Attevelt, schoonmaakster; R. L. Welter, administrateur. (bibliotheek) H. A. Avakian, bibl. ambtenaar A; mej. H. Jaquet, adm. ambt. C 3e kl.; mej. H. C. L. D. van Eck, schrijfster.

Godgeleerdheid
R. van den Broek, wet. hoofdmedewerker (drs.)

Rechtsgeleerdheid
(criminologisch instituut) drs. J. J. Vannisselroy, wet. medewerker. (instituut voor rechtsgeschiedenis) dr. J. A. C. J. van de Wouw, wet. medewerker 1e kl.; mej. A. W. van den Hoven, schrijfster. (Instituut voor staats- en administratief recht) mevr. S. Lopex-Castillo, schoonmaakster; mr. L. E. M. Klinkers, wet. medewerker; mevr. C. T. M. Kuypers-Groensmit, wet. medewerker. (mr.) (economisch instituut) mr. B. Meijer, wet. medewerker; mej. S. G. M. van Rooijen, adm. ambt. C 3e kl.

Geneeskunde
(pathologisch instituut) mej. A. M. Onstein, adm. ambt. C 3e kl.; mej. T. Deijs, adj. laborante. (laboratorium voor microbiologie) mej. A. J. Slagt, analiste. (kliniek voor stralenbehandeling) drs. T. Thoenes, arts-assistent; mej. B. D. Eisenga, schrijfster. (kliniek voor hart- en vaatchirurgie) drs. H. A. G. M. Sala, assistent. (dermatologische kliniek) drs. J. J. Remme, arts-assistent; drs. H. M. Brums, arts-assistent. (kliniek voor oogheelkunde) dr. J. H. B. M. Huijsmans, wet. hoofdmedewerker. (kliniek voor neurologie) mevr. drs. G. L. van Rijk-Zwikker, assistente; mej. A. G. Kinds, adm. ambt. C 3e kl. (kliniek voor neurochirurgie) dr. A. C. de Vet, wet. hoofdmedewerker. (kliniek voor psychiatrie) drs. P. J. J. M. Rompa, assistent; R. G. J. Verhelst, arts-assistent. (kliniek voor anaesthesiologie) J. J. S. Rozenblad, arts-assistent; mej. W. Pater, wet. hoofdmedewerker; M. Kvet, wet. hoofdmedewerker; mevr. L. Koeicba-Wilowska, wet. hoofdmedewerker; drs. G. J. F. Godart, arts-assistent; mej. drs. M. Karelse, arts-assistente.

Tandheelkunde
Mej. M. Born, adm. ambt. C 3e kl. (conserverende afdeling) drs. G. A. Karsten, hoofdinstructeur; mej. C. E. Davidse, schrijfster-praktijkjuffrouw. (prothetische afdeling) mej. S. E. Geelhoed, adm. ambt. C 3e kl. (orthodontische afdeling) drs. J. de Koomen, wet. hoofdambtenaar; drs. H. C. M. Geurts, wet. hoofdambtenaar; drs. A. B. M. Tsen Hsiang, hoofdinstructeur; drs. T. J. Haver, hoofdinstructeur; mej. M. J. Jedeloo, adm. ambt. C 3e kl. (afdeling preventieve orthodontie) drs. A. H. Boegborn, hoofdinstructeur, (afdeling röntgenologie) drs. G. P. van der Weerdt, hoofdinstructeur; mej. A. M. van Vulpen, adj. laborante.

Wskunde en natuurwetenschappen
(inst. voor wisk.) drs. W. W. H. Mulders, wet. ambtenaar; mej. I. C. Leenstra, adm. ambt. C 3e kl.; drs. R. Birkhoff, wet. medewerker; drs. A. G. van Asch, wet. medewerker; drs. P. M. C. de Boer, wet. medewerker. (sterrenkundig instituut) mej. C. F. M. Jansen, bibl. beambte.
(natuurkundig laboratorium) P. Decowski, wet. medewerker 1e kl.; D. Porescu, wet. medewerker. G. J. Schoonderwoert, leerling instrumentmaker; (analytisch chemisch laboratorium) mej. A. Kwint, rijksambtenaar F. (organisch chemisch laboratorium) mevr. A. Campillo-Guttierez, schoonmaakster;drs. G. H. Harts, wet. medewerker; drs. P. H. M. Schreurs, wet. medewerker; A. M. Jenner, leerling glasinstrumentmaker. (instituut voor paleontologie) mej. Y. H. Smid, adm. ambt. C 2e kl. (biohistorisch instituut) dr. W. D. Margadant, wet. hoofdmedewerker. (botanische tuinen) R. A. Bakker, rijksambtenaar F. (instituut voor systematische plantkunde) drs. F. H. F. Oldenburger, wet. medewerker; mevr. drs. A. R. A. Gorts-van Rijn, wet. medewerker; drs. P. R. M. Maas, wet. medewerker. (laboratorium voor dierkunde) mej. E. C. M. van Lierop, adm. ambt. C 3e kl.; mej. J. G. Bakker, leerling analiste ter opleiding; R. S. Keyzer, leerling dierverzorger. (laboratorium voor chemische dierfysiologie) mej. J. F. A. M. Brokx, leerling analiste ter opleiding. (instituut voor erfelijkheidsleer) mej. P. W. van der Grift, analiste A; mej. M. D. G. Perquin, analiste. (farmaceutisch laboratorium) R. B. M. van den Berg, technicus C.
Letteren
Drs. E. P. Maten, assistent. (instituut voor Franse taal- en letterkunde) mej. M. de Munck Mortier, adm. ambt. C 3e kl. (instituut voor engelse taal- en letterkunde) drs. N. C. M. Kok, wet. medewerker 1e kl. (instituut voor slavische talen) mevr. drs. C. M. Kuntz-Hoffenaar, wet. medewerker; mej. M. J. C. van den Brink, schrijfster. (kunsthistorisch instituut) mej. I. O. M. Kemper, bibl. beambte.

Opvoedkunde
(sociologisch instituut) mej. A. H. M. Koch, bibl. beambte. (instituut voor volkenkunde) drs. C. J. J. Vermeulen, wet. hoofdmedewerker. (subfaculteit psychologie algemeen) drs. J. H. P. Baarveld, wet. medewerker. (pedagogisch instituut) mej. M. Buijteweg, adm. ambt. B 1e kl.; mej. Y. D. T. Scharis, adm. ambt. C 3e kl. (pedagogisch didactisch instituut voor de leraarsopleiding) dr. P. F. M. Fontaine, wet. hoofdmedewerker; mej. M. M. Liedmeier, bibl. ambtenaar.

Diergeneeskunde
Mevr. M. M. Ribas Garcia-Fernadez Rodriguez, schoonmaakster. (bureau van de faculteit diergeneeskunde) mevr. J. T. Oosterom-Saver, schoonmaakster. (instituut voor veterinaire histologie) mej. W. J. C. Wildschut, analiste A. (apotheek diergeneeskunde) mej. drs. J. H. van Soeren, wet. hoofdambtenaar. (instituut voor veterinaire bacteriologie) mej. drs. F. M. Hagens, wet. hoofdambtenaar; mej. P. Noordermeer, analiste; mej. A. C. M. Dudart, analiste. (instituut voor veterinaire infectiezaken) H. L. van Dam, rijksambtenaar E. (instituut voor parasitologie en parasitaire ziekten) mevr. D. C. N. N. Staal-Noe, schrijfster; drs. W. M. L. Hendrikx, wet. medewerker. (instituut voor veterinaire pathologie) mej. A. C. M. Middelweerd, schrijfster. (kliniek voor veterinaire inwendige ziekten) drs. L. R .M. Verberne. wet.medewerker (kliniek voor kleine huisdieren) mej. J. M. Schutz, adm. ambt. C 1e kl.; H. de Goede, rijksambtenaar F. (kliniek voor veterinaire heelkunde) B. Dubs, wet. medewerker 1e kl. (afdeling röntgenologie) W. Lenderink, rijksambtenaar E.

Centrale interfaculteit
Drs. C. Schavemaker, wet. medewerker.
Interfaculteit aardrijkskunde
(geografisch instituut) mevr. M. Brolsma-Schone, adm. ambt. C 3e kl. (laboratorium voor ruimteonderzoek) W. F. P. A. L. Geerlings, technicus B; J. C. J. Wagenaar, technicus B.

De dienst verlieten
Onderwijs algemeen
(bureau van de universiteit) mej. S. C. Pereboom, adm. ambt. B 2e kl.; mevr. J. Jonkers-Noorlander, adm. ambt. C 2e kl.; mevr. drs. J. M. J. Krom-Goedhard, adm. ambt. B 2e kl.; mevr. P. H. de Huu-Besemer, adm. ambt. C 3e kl.; A. N. van den Broek, opzichter B; P. D. van Oort, adm. ambt. A 2e kl.; mevr. J. M. P. Versteegh-Janssen, schrijfster A. (bibliotheek) mej. I. M. Veltman, schrijfster.

Godgeleerdheid
(theologisch instituut) E. Koenheim, rijksambtenaar E.

Rechtsgeleerdheid
(criminologisch instituut) mej. mr. H. J. van Ree, wet. medewerker. (instituut voor staats- en administratief recht) mej. J. B. M. van Bekhoven, schrijfster. (economisch instituut) drs. J. F. T. Bergman, wet. medewerker.

Geneeskunde
(algemeen) M. B. Williams, wet. medewerker. (anatomie) prof. dr. C. A. R. D. Snell, wet. hoofdmedewerker; L. Kwakye, wet. medewerker; mej. C. van Millingen, schrijfster; mej. A. M. A.. Heussen, analiste A. (laboratorium voor microbiologie) mevr. H. M. Broers-Jansen, analiste A. (kliniek voor longziekten) E. Rogalski, wet. hoofdmedewerker; mevr. D. Rand-Randowa, wet. hoofdambtenaar. (kliniek voor hart- en vaatziekten) drs. K. S. Liem, wet. hoofdmedewerker. (kliniek voor heelkunde) dr. R. L. Baart de la Faille, wet. hoofdmedewerker; dr. H. J. H. Bolhuis, wet. hoofdambtenaar; mevr. drs. T. B. C. M. Visser- Wanders, wet. hoofdmedewerker; drs. A. C. de Vries, wet. hoofdmedewerker; drs. P. J. van Elk, wet. hoofdambtenaar; drs. O. Karagoeglu, wet. hoofdmedewerker; drs. G. S. D. Zaalberg, arts-assistent; mej. C. H. M. de Rooy, adm. ambt. C 3e kl.; D. A. J. Anemaet, analist A. (kliniek voor verloskunde) drs. R. J. M. Clocquet, arts-assistent. (dermatologische kliniek) drs. S. H. Oosterwal, arts-assistent; G. J. E. Verhamme, arts-assistent. (kliniek voor oogheelkunde) drs. P. A. W. Lindenburg, arts-assistent. (kliniek voor kindergeneeskunde) mevr. L. E. Korsten-Burgemeister, analiste A. (kliniek voor psychiatrie) K. L. G. Pijck, arts-assistent. (tweede psychische universiteitskliniek) L. H. M. de Mesmaecker, arts-assistent.

Tandheelkunde
(algemeen) drs. H. Brouwer, hoofdinstructeur; mevr. M. W. Remkes-Peters, schoonmaakster; mevr. H. A. van Rooy-van Hilten, schrijfster. (conserverende afdeling) mej. A. E. D. J. van Hees, schrijfster-praktijkjuffrouw. (prothetische afdeling) drs. . Postema, hoofdinstructeur. (orthodontische afdeling) drs. E. Heeroma, hoofdinstructeur; mevr. I. Harmsen-Savenije, schrijfster. (afdeling röntgenologie) drs. W. T. Trouerbach, wet. hoofdambtenaar; mej. A. R. van de Vlekkert, adj. laborante.

Wiskunde en natuurwetenschappen
(instituut voor wiskunde) C. E. Gordon, wet. medewerker; D. A. Klarner, wet. medewerker 1e kl.; U. Felgner, wet. medewerker. (natuurkundig laboratorium) mej. A. M. T. C. van Wees, leerling analiste ter opleiding. (analytisch chemisch laboratorium) J. G. van Doorn, rijksambtenaar F; drs. M. Alfenaar, wet. medewerker 1e kl.; H. van der Linde, technicus B. (laboratorium voor biofysische chemie) G. Speziali, assistent. (laboratorium voor algemene chemie I) dr. H. van Koningsveld, wet. medewerker 1r kl. (organisch chemisch laboratorium) mevr. drs. A. S. van Mourik, wet. medewerker; drs. D. Rosenberg, wet. medewerker; dr. G. A. Wildschut, wet. medewerker 1e kl.; drs. W. H. P. Schreurs, wet. medewerker. (laboratorium voor biochemie) mevr. A. M. Buckley-Mongrain, adm. ambt. C 3e kl. (instituut voor algemene en economische geologie) dr. A. P. H. van Meurs, wet. medewerker. (instituut voor petrografie) drs. R. Balde, wet. medewerker. (instituut voor paleontologie) mej. N. M. Kroll, adm. ambt. C 2e kl. (biohistorisch instituut) R. G. A. Hekkert, rijksambtenaar D. (Laboratorium voor dierkunde) mevr. E. Baauw-van Roekelen, adm. ambt. C 3e kl.; mej. L. Herrewijnen, analiste A; mej. T. S. Aafjes, analiste. (laboratorium vergelijkende fysiologie) mevr. A. Nussen-Overbeek, schoonmaakster. (laboratorium voor microbiologie (W. en N.) mevr. J. E. Terpstra-Brink, analiste. (farmac. laboratorium) drs. A. van Oort, assistent. (laboratorium voor praktische farmacie) mej. T. J. Hofman, apoth. assistente A. (ruimteonderzoek) J. A. Barendrecht, technicus A.

Letteren
Mej. A. G. Schutten, adm. ambt. C 2e kl. :instituut voor nederlandse taal- en letterkunde) dr. W. Blok, wet. hoofdmedewerker. (instituut voor franse taal- en letterkunde) drs. G. N. van Heeswijk, wet. medewerker. (instituut voor italiaanse taal- en letterkunde) mej. drs. S. Langbroek, wet. medewerker 1e kl. (instituut voor oudgermaanse taal- en letterkunde) S.K.V. Johansson, wet. medewerker 1e kl. (instituut voor oosterse talen) drs. C. J. G. van der Burg, assistent; drs. J. M. van Boetzelaer, assistent; mej. drs. G. H. van der Nat, wet. medewerker. (instituut voor geschiedenis) mevr. M. Steenbrink-Hendriks, schoonmaakster; dr. E. J. M. G. Roebroeck, wet. medewerker 1e kl. (kunsthistorisch instituut) mevr. F. Veenhuizen-Mulder, schoonmaakster.

Sociale wetenschappen
(Sociologisch instituut) drs. P. H. Hofman, wet. medewerker. (instituut soc. psychologie) drs. J. T. Allegro, wet. medewerker 1e kl. (pedagogisch nstituut) D. A. W. van Bekkum, concierge B; mevr. R. den Boon-Dedert, adm. ambt. C 2e kl.; mej. A. G. M. Kits, adm. ambt. C 2e kl.; mevr. M. H. Bruins-Mandaat, adm. ambt. C 2e kl.; mevr. J. Rengers-Suister, adm. ambt. B 1e kl. (pedagogisch didactisch instituut voor de leraarsopleiding) drs. A. van Zutphen, wet. hoofdmedewerker.

Diergeneeskunde
(Bureau faculteit diergeneeskunde) mevr. M. Viana Mongil-Alonso Gonzalez, schoonmaakster. (instituut voor veterinaire pathologie) dr. W. Soudijn, wet. hoofdambtenaar; mevr. J. H. M. Schenk-Schuiling, analiste; mevr. M. J. Noe-Sprengers, analiste. (veterinaire farmacologie) P. J. Lagendijk, analist. (laboratorium voor veterinaire biochemie) J. W. J. F. Jaeger, technicus C; mej. A. van Rheenen, analiste. (instituut voor veterinaire pathologie) mej. H. M. Ellison, schrijfster. (instituut voor tropische en protozoaire ziekten) dr. C. Folkers, wet. hoofdambtenaar; dr. B. Kouwenhoven, wet. medewerker 1e kl.; drs. P. Lycklema a Nyeholt, wet. ambtenaar 1e kl.; mej. J. M. de Kroon, laborante. (kliniek voor veterinaire inwendige ziekten) mej. J. S. de Boer, adj. laborante; mevr. A. M. Bois-Kraan, analiste. (kliniek voor kleine huisdieren) mej. M. C. M. Augustijn, analiste. (kliniek voor veterinaire heelkunde) dr. W. M. Verhaar, wet. hoofdambtenaar. (kliniek voor veterinaire verloskunde) J. H. Nap, technicus B; mevr. L. Vos-Davidse, analiste; J. B. C. Dirks, dierverzorger.

Centrale interfaculteit
drs. J. P. M. Geurts, wet. hoofdmedewerker.

vacatures

Voor zover in onderstaande vacatures geen salaris vermeld staat, zal het salaris, afhankelijk van leeftijd, opleiding en ervaring, volgens rijksregeling worden vastgesteld; de aow-premie is voor rekening van de universiteit.

Algemeen
De afdeling interne kontrole en administratieve organisatie is belast met controle van en rapportering over de financiële administratie en de jaarrekening van de universiteit en met de verdere uitbouw van de administratieve organisatie, waaraan door de groei van de universiteit en tengevolge van de ingebruikneming van de computer andere eisen worden gesteld. Dientengevolge moet veel aandacht besteed worden aan de uitoefening van de vele beheerstaken binnen de verschillende onderdelen van de organisatie. In dit kader hebben wij plaats voor een aktieve
MEDEWERKER ADMINISTRATIEVE ORGANISATIE
met een middelbare schoolopleiding en op s.p.d.-niveau. Daarnaast zijn ervaring in administratieve organisatie en goede kennis van het boekhouden vereist. De bijdrage van de aan te trekken medewerker bestaat o.m. uit het zelfstandig verrichten van de volgende taken: nieuwe administratieve procedures ontwerpen, beschrijven en helpen invoeren; kontakten met de beheerseenheden inzake informatieverzorging; overleg met de systeemanalisten en/of programmeurs t.a.v. automatiseringsmogelijkheden; kontakten met alle onderdelen van de universiteit de ontwikkeling van de administratieve organisatie. Het zal duidelijk zijn, dat aan deze medewerker hoge eisen worden gesteld met betrekking tot een analytisch vermogen, creatieve geest, zelfstandigheid en uitdrukkingsvaardigheid zowel schriftelijk als mondeling. Interesse voor geautomatiseerde systemen is een aanbeveling. Wij verstrekken u graag verdere inlichtingen t.a.v. andere arbeidsvoorwaarden. Belt u hiervoor 030-29441 toestel 319. Uw brief kunt u richten aan de personeelsfunktionaris van de universiteit, onder vermelding van nr. 880, Kromme Nieuwe Gracht 29, Utrecht.

De hoofdafdeling bouwzaken en huisvesting die tot taak heeft het huisvestingsbeleid van curatoren voor te bereiden en uit te voeren o.m. van het nieuwe universiteitscentrum de Uithof, zoekt een
HOOFD van het PLANBUREAU.
Het planbureau ontvangt zijn opdrachten van de leiding van de hoofdafdeling, aan wie ook gerapporteerd moet worden. Funktie-inhoud: het hoofd van het planbureau geeft leiding aan het planbureau, dat is belast met de uitvoering van de volgende taken: de meerjarenplanning van de bouwaktiviteiten der rijksuniversiteit welke tot stand komt in samenwerking met andere betrokken organen van de rijksuniversiteit. De ruimte-planning, welke planning onder meer gebruikt wordt als basisinformatie voor de meerjaren-planning. De organisatorische projektbehandeling, dit omvat de werkzaamheden, die ten behoeve van en in overleg met de toekomstige gebruikers der gebouwen worden verricht om beleidsdoeleinden van de te huisvesten instelling op te stellen en de toekomstige organisatie vast te leggen. De dokumentatievoorziening ten behoeve van de hoofdafdeling bouwzaken en huisvesting, hieronder vallen ook de literatuurstudies. De voorlichting, dit omvat de voorlichting, zowel binnen als buiten de rijksuniversiteit, over bouwtechniek, de bouwplanning en de bouwprojekten. De coördinatie van lopende ontwikkelingsprojekten, dit omvat de probleemstrukturering, de planning en de voortgangscontrole van onderzoek en ontwikkelingswerk op het gebied van de bouw, dat wordt verricht ten behoeve van de hoofdafdeling bouwzaken en huisvesting. De ontwikkeling van de interne organisatie van de hoofdafdeling bouwzaken en huisvesting. Dit omvat de werkzaamheden ten behoeve van het operationeel maken van maatregelen op organisatorisch gebied en het aanpassen van de interne organisatie der hoofdafdeling. Onze gedachten gaan uit naar een akademikus van circa 35 jaar met een economisch-technische opleiding en ervaring, waarbij onder meer kan worden gedacht aan een planoloog. Van betrokkene wordt verwacht dat hij over hoge kwaliteiten zal beschikken op het gebied van het systematisch en analytisch denkvermogen voor de probleemstrukturering, de probleemstelling en de probleemoplossing: het leiding geven aan een groep medewerkers op kwalitatief hoog niveau; het zich snel inwerken in problemen van uiteenlopende aard; goede kontaktuele eigenschappen; goed doorzettingsvermogen; goede flexibiliteit in denken. Wij bieden een jaarsalaris incl. 6 pct. vakantietoelage van minimaal *f* 22.858 tot maximaal *f* 35.591. Gegadigden dienen bereid te zijn deel te nemen aan een psychologisch onderzoek. Schriftelijke sollicitaties te richten aan de personeelsfunktionaris van het bureau van de universiteit, Kromme Nieuwe Gracht 29, Utrecht, binnen 14 dagen na het verschijnen van deze advertentie onder nr. 878.

Het bestuur van de rijksuniversiteit heeft behoefte aan de bijstand van een tweetal academici (mnl. of vrl.) voor de vervulling van de volgende funkties:
1. een BESTUURSJURIST(E) die, toegevoegd aan de afdeling algemene juridische zaken, tot hoofdtaak zal krijgen het inventariseren van de te regelen zaken in het kader van de bestuurshervorming, alsmede het meewerken aan de formulering van de noodzakelijk geachte regelementen.
2. een JURIST(E) of SOCIOLO(O)G(E) die, toegevoegd aan de adjunkt-secretaris van de universiteit, in elk geval tot zijn taak zal moeten rekenen: het secretariaat van de kommissie ontwikkelingsgebieden, alsmede het secretariaat van diverse advies- en andere kommissies. Betrokken funktionarissen zal de gelegenheid worden geboden om in het bestuurlijke vlak ervaring op te doen. Inlichtingen over 1. bij mr. B. L. Feiertag, hoofd van de algemene en juridische zaken (tel. 030-29441). Inlichtingen over 2. bij de heer D. N. Chr. van Wijk, adjunkt-secretaris (tel. 030-29441). schriftelijke sollicitaties gaarne richten aan de personeelsfunktionaris van de rijksuniversiteit, Kromme Nieuwe Gracht 29, Utrecht onder nr. 883.

Bij de hoofdafdeling bouwzaken en huisvesting gevestigd in het universiteitscentrum de uithof , kan worden geplaatst een HOOFD STAFBUREAU
De te benoemen funktionaris heeft o.m. tot taak het opstellen van richtlijnen en procedures met betrekking tot de voorbereiding van begrotingen en budgetten en ter verkrijging van de gewenste beleidsinformatie; het analyseren van de beleidsinformatie en het rapporteren hiervan aan het hoofd van de hoofdafdeling; het coördineren van de werkzaamheden in de afdelings- en centrale-administratie van de hoofdafdeling. Gedacht wordt aan kandidaten met een voltooide academische opleiding (economie), eventueel m.o. -niveau. Het geboden salaris zal afhankelijk zijn van de opleiding en ervaring. Kandidaten worden gezocht deel te nemen aan een psychologisch onderzoek. Sollicitaties te richten aan de personeelsfunktionaris van het bureau van de universiteit, Kromme Nieuwe Gracht 29, Utrecht onder vermelding van nr. 883.

Voor het secretariaat van de hoofdafdeling studentenzaken zoeken wij een allround SECRETARESSE eventueel voor halve dagen. Van deze medewerkster wordt verwacht dat zij aan de voorbereiding en de verslaglegging van vergaderingen zal medewerken; de inkomende en uitgaande post zal verzorgen; het rappel- en archiefsysteem zal bijhouden; de voorraad- en personeelsadministratie zal bijhouden; de agenda's zal bijhouden. Een medewerkster met middelbare schoolopleiding en steno-type ervaring die gewend is zelfstandig organiserend op te treden, zal in het uit 3 personen bestaande secretariaat een geheel eigen positie kunnen innemen. Leeftijd bij voorkeur ouder dan 25 jaar. Inlichtingen bij Drs. W. H. van 't Hoogerhuys, Kromme Nieuwe Gracht 29 Utrecht. tel. 030-29441. Sollicitaties te richten aan de personeelsfunktionaris van het bureau van de universiteit, Kromme Nieuwe Gracht 29 te Utrecht onder nr. 882.

De hoofdafdeling bouwzaken en huisvesting gevestigd in het universiteitscentrum de uithof vraagt voor de technische dienst die belast is met het technisch beheer van de universitaire gebouwen en installaties, omvattende het preventief onderhoud, het verrichten van reparaties, het opheffen van storingen, het voorbereiden en uitvoeren van bouwkundige en installatietechnische voorzieningen,
TECHNISCH SPECIALISTEN
op het gebied van de werktuigkunde en de elektrotechniek. Taakinhoud van de gevraagde funktionarissen o.a. het adviseren bij en het technisch voorbereiden en ontwerpen van wijzigingen en uitbreidingen aan gebouwen en installaties; onderzoek naar storingsoorzaken en het aangeven van mogelijke oplossingen en-of verbeteringen ; het verwerken van uitvoeringsresultaten met o.a. behulp van de nacalculatie tot leesbare informatie ten behoeve van de technische dienst en de nieuwbouwafdeling; het adviseren op technisch gebied aan de technische dienst en binnen de rijksuniversiteit; Vereisten voor deze funkties: Werktuigkundig: het diploma h.t.s. werktuigbouw of gelijkwaardig diploma met een uitgebreide ervaring op algemeen werktuigkundig gebied, ervaring op het gebied van centrale verwarming, airconditioning strekt tot aanbeveling. Elektrotechnisch: het diploma h.t.s. elektrotechniek of gelijkwaardig diploma bij voorkeur ervaring op het gebied van zwakstroom en sterkstroom installaties; kennis van beeld- en geluidsinstallaties of de meet- en regeltechniek ten behoeve van centrale verwarming en airconditioning installaties strekt tot aanbeveling. Een psychologisch onderzoek zal deel uitmaken van de selektieprocedure. Schriftelijke sollicitaties met duidelijke vermelding naar welk specialisme men solliciteert, te richten aan de personeelsfunktionaris van het bureau van de universiteit, Kromme Nieuwe Gracht 29, Utrecht onder vermelding van nr. 881.

Geneeskunde
Bij de afdeling personele zaken ten behoeve van de fakulteit geneeskunde wordt gevraagd een SECRETARESSE
De werkzaamheden omvatten een aantal voor het hoofd van de afdeling uit te voeren taken waaronder het stenografisch opnemen en uitwerken van vertrouwelijke korrespondentie; het bijhouden en voorbereiden van de agenda; het verzorgen van telefonische kontakten met sollicitanten, personeelsleden van de fakulteit en overige funktionarissen binnen de universiteit; het zelfstandig verzorgen van een deel van de korrespondentie in de nederlandse en engelse taal. Om deze funktie naar behoren te vervullen zijn vereist diploma middelbare school; sekretaresse- of gelijkwaardige opleiding; ervaring als sekretaresse. Schriftelijke sollicitaties gelieve u onder nr. 7008-1 te richten aan het hoofd van de afd. personele zaken ten behoeve van de fakulteit geneeskunde, Catharijnesingel 91, Utrecht.

In het laboratorium voor fysiologische chemie kunnen wij verschillende researchgroepen ANALISTEN
(bij voorkeur voll. gedipl.) geplaatst worden. Voor een informatief gesprek met de werkgroepleiders wende men zich voor het maken van een afspraak tot de beheerder, dr. A. J. Niemeyer, Vondellaan 24a, Utrecht, tel. 880711.

Bij het rudolf magnus instituut voor farmakologie van de faculteit der geneeskunde wordt gevraagd een
LABORANT om bij dierproeven te assisteren. Gegadigden moeten met dieren kunnen omgaan en in staat zijn operatieve technieken te leren. Inlichtingen zijn te verkrijgen bij de beheerder van genoemd instituut, Vondellaan 6 te Utrecht, tel. 030-880521. Schriftelijke sollicitaties te richten onder nr. 7007-71 aan het hoofd van de afdeling personele zaken ten behoeve van de fakulteit geneeskunde, Catharijnesingel 91, Utrecht.

Bij de centrale werkplaats van de kliniek voor inwendige geneeskunde van de rijksuniversiteit Utrecht kan geplaatst worden een
INSTRUMENTMAKER met het bemetel vakdiploma of een andere gelijkwaardige opleiding. Sollicitaties te richten aan het hoofd van de afdeling personele zaken van de fakulteit geneeskunde, Catharijnesingel 91, Utrecht onder vermelding van nr. 7004-92.

Bij het instituut voor huisartsgeneeskunde wordt met spoed een
DAME in de HUISHOUDING gevraagd voor 3 uur per dag. De werktijden zijn in onderling overleg te regelen. Inlichtingen en aanmelden bij mevrouw M. J. Zweers-Westenberg van genoemd instituut, Mariahoek 5, Utrecht.

Tandheelkunde
Bij het tandheelkundig instituut van de rijksuniversiteit afdeling röntgenologie, kan op korte termijn worden geplaatst een
RADIOLOGISCH LABORANTE Haar werkzaamheden zullen o.m. bestaan uit het zelfstandig werken op een röntgenkamer, assistentie verlenen bij onderzoekwerkzaamheden van de wetenschappelijke staf en bij het geven van het praktikum röntgenologie voor tandheelkundige studenten. Leeftijd min. 23 jaar. Salaris maximaal *f* 1072,— bruto per maand. Sollicitaties te richten aan het hoofd van de afdeling röntgenologie van het tandheelkundig instiuut, Jutfaseweg 7, Utrecht.

Wiskunde en Natuurwetenschappen
Het fysisch laboratorium van de rijksuniversiteit te Utrecht zoekt voor de werkgroep didaktiek een
SECRETARESSE voor halve dagen. Werktijden nader overeen te komen. Voor deze funktie zijn een middelbare schoolopleiding en typediploma vereist. Spoedige indiensttreding is gewenst. Sollicitaties te richten aan de personeelsfunktionaris van het fysisch laboratorium, Bijlhouwerstraat 6 te Utrecht.

Bij het organisch chemisch laboratorium van de rijksuniversiteit kan geplaatst worden een jonge
GLASINSTRUMENTMAKER in het bezit van een bemetel- of soortgelijk diploma. Sollicitaties te richten aan de beheerder van het laboratorium of mondeling bij de heer Eijdenberg, Croesestraat 79, Utrecht.

Bij het biochemisch laboratorium zal in november 1970 een vacature ontstaan voor een
ANALIST(E) welke zal worden ingeschakeld bij het wetenschappelijk onderzoek op het gebied van de bloedstolling. De voorkeur zal uitgaan naar diegenen welke in het bezit zijn van het diploma biochemisch laboratoriumassistent(e) of medisch analist(e). Sollicitaties te richten aan de beheerder van het biochemisch laboratorium, Vondellaan 26 te Utrecht.

Bij het laboratorium voor kristalchemie wordt gevraagd een
JUFFROUW voor het schoonhouden van het gebouw en andere huishoudelijke werkzaamheden. Werktijden nader overeen te komen. Aanmelden tussen 9.00 en 12.00 uur of tussen 14.00 en 16.00 uur bij de administrateur van bovengenoemd laboratorium, Catharijnesingel 51, Utrecht.

Bij het zoölogisch laboratorium kan geplaatst worden een leerling
ZOOLOGISCH ANALISTE Het praktische werk bestaat voornamelijk uit het vervaardigen van microscopische preparaten van weefsels. Gegadigden dienen tevens een analistencursus te volgen, waar de voor het examen benodigde natuur- en scheikunde gedoceerd worden. Eindexamen h.b.s. of gymnasium strekt tot aanbeveling. Sollicitaties te richten aan de beheerder van het zoölogisch laboratorium, Janskerkhof 3 te Utrecht.

Letteren
Bij de fakulteit der letteren vaceert begin 1971 de leerstoel van een
GEWOON HOOGLERAAR in de franse letterkunde na de middeleeuwen. De fakulteit geeft bekendheid aan het bestaan van deze vakature en hoopt op mogelijke kandidaten te worden geattendeerd. Zij die op kandidaten de aandacht willen vestigen, alsmede zij die zelf in aanmerking wensen te komen, worden uitgenodigd zich vóór 25 oktober a.s. schriftelijk te wenden tot de secretaris van de fakulteit der letteren, prof. dr. A. Cohen, Zuilenstraat 9, Utrecht, onder overlegging van een curriculum vitae en een lijst van publikaties.

L'Université d'Utrecht (Pays Bas) recherche un
PROFESSEUR QUALIFIE
de littérature française depuis 1500. Adr. curr. vitae et prét, à: Faculté des Lettres R.U.-Utrecht Zuilenstraat 9 Utrecht. Pays Bas.

Bij het kunsthistorisch instituut der rijksuniversiteit bestaat een vacature voor een
SCHOONMAAKSTER Haar taak bestaat uit het schoonhouden van een deel van het kortgeleden gerestaureerde instituut. Werktijden zijn van 8.30 - 12.30 uur. Beloning *f* 3,92 per uur. Voor nadere inlichtingen en sollicitaties kunt u zich wenden tot de secretaris van het instituut. Drift 25. Utrecht, tel. 11965.

Sociale Wetenschappen
Bij het bureau van de subfakulteit psychologie wordt gevraagd een
ADMINISTRATIEVE KRACHT met minstens middelbaar niveau, die in de eerste plaats zal worden belast met het maken en verzorgen van de verslagen en notulen van besprekingen, alsmede het verrichten van administratieve werkzaamheden voor de algemene onderwijsgroepen in de subfakulteit psychologie. In verband met de coördinatie zal deze kracht deel uitmaken van het bureau van de subfakulteit en zo nodig ook andere dan hierboven genoemde werkzaamheden ten behoeve van de administratie van de subfakulteit dienen te verrichten. Mede in verband met het ontwikkelen van de funktie van onderwijscoördinator zal van de kandidaat worden verwacht dat hij de vereiste communicatie mede kan bevorderen. Inlichtingen over deze funktie kunnen zowel worden verkregen bij de beheerder, ir. F. S. Riemer, als bij het hoofd van de administratie van het bureau van de subfakulteit psychologie, mej. E. M. van den Berg, tel. 26551 te Utrecht. Sollicitaties te richten aan de personeelsfunktionaris van het bureau van de universiteit, Kromme Nieuwe Gracht 29, Utrecht, onder vermelding van nr. 884.

Het psychologisch laboratorium, Varkenmarkt 2 te Utrecht, vraagt voor spoedige indiensttreding een
ADMINISTRATIEF MEDEWERKSTER
Haar taak zal voornamelijk bestaan uit het typen van manuscripten, korrespondentie e.d. De belangstelling gaat uit naar een medewerkster met mulo of mavo opleiding, een goede typevaardigheid is vereist. Sollicitaties te richten aan de beheerder van de subfakulteit der psychologie, Varkenmarkt 2 te Utrecht.

Het pedagogisch instituut, Trans 14, Utrecht zoekt enige bekwame
SCHOONMAAKSTERS voor 15 uur per week in de avonduren. Salaris *f* 3,92 per uur boven 23 jaar, voor jongeren beneden 23 jaar gelden jeugdlonen. Gaarne aanmelden op kantooruren van 9.00 tot 17.00 uur op het adres Trans 14, Utrecht (administratie), tel. 030-25351, s.v.p. vragen naar pedagogisch instituut.

studenten

USF
Dinsdag 13 oktober a.s. zal er een USF-grondraadsvergadering gehouden worden, waarop een nieuw USF-bestuur zal worden gekozen. Wanneer je soms interesse hebt om je volgend jaar 12-18 uur per dag uit de naad te werken, kom dan eens op de USF praten. De kandidaatsstelling kan plaatsvinden tot maandag 12 oktober. Op dit ogenblik hebben de volgende mensen al interesse getoond: Walter Kickert, Harry Evers, Jan v. d. Ven, Kees Kalkman, Guus van Wifferen en Ad Blijlevens. De grondraadsvergadering wordt gehouden in het Akademiegebouw kamer 16 en begint om 20.00 uur.

Sport: atletiek, rugby, conditietraining, schaatsen
I.v.m. mogelijke misverstanden volgt hieronder nog even het rooster voor de atletiektraining. Op de sintelbaan etc. van Maarschalkerweerd op de maandagen en woensdagen; aanvang 18.00 uur. Op dezelfde baan op de donderdagen, voor beginners om 14.30 uur. De conditietraining voor de atletiek-deelnemers vangt aan op 15 oktober a.s. in de gymzaal van 'Den Hommel' van 17.30-18.30.
Voor het bereiken van de tennisbanen en in de toekomst de sportvelden en het paviljoen kunt u gebruik maken van onderstaande dienstregeling: Dienstregeling busvervoer Utrecht C.S. - Uithof lijn 12. Alleen op maandag tot en met vrijdag. Utrecht C.S. vertrek: x 07.35, x 08.05, x 08.20, 08.35, vervolgens half-uurdienst t.m. 16.35, 16.50, 17.05, sx 17.35, x 20.15. De Uithof, vertrek: 08.05, 08.35, 08.50, 09.05, vervolgens half-uurdienst t.m. 17.05, x 17.20, 17.35, 18.05, sx 20.35.
De route is als volgt: Centr. Stat. - Domplein - Lange Nieuwstr. - Gansstraat - Rubenslaan - De Uithof - v.v.
Opmerking: x = de met x aangegeven ritten betreffen de z.g. sneldienst, deze gaan rechtstreeks via de Catharijnesingel - Gansstraat - Rubenslaan naar De Uithof - v.v. s = alleen voor schoonmaakpersoneel (indien er plaats is kunnen ook personeelsleden en studenten van deze bus gebruik maken).

Conditie Rugby: M.i.v. 30 september a.s. wordt de rugbytraining terug gebracht naar de woensdagavond van 17.30-18.30 uur o.l.v. dhr. Buurmeijer in de dr. J. P. Thijssenschool aan de Eijkmanlaan 80.

Conditie Algemeen: De aandacht wordt er op gevestigd dat er op de conditieuren heren algemeen op de vrijdagavond van 17.00-18.00; 18.00-19.00; en van 19.00-20.00; 20.00-21.00; en 21.00-22.00 uur nog voldoende plaats is.

Opening Kunstijsbaan Utrecht: zaterdag 24 okt. a.s. zal de nieuwe Utrechtse kunstijsbaan met de nodige festiviteiten geopend worden. Nadere bijzonderheden hierover worden nog gepubliceerd.
Schaatsen kunstijsbaan. Elke maandag van 17.30 tot 19.00 u. (m.i.v. 26 okt.) kan er geschaatst worden onder deskundige leiding. Deze periode is speciaal gereserveerd voor de Utrechtse Studenten Schaats Federatie. Trainer-coach is dr. A. Carlier. (Academie voor Lich. Opv. in A'dam, kernploegtrainer in de jaren '50-'52). Aan de meer recreatieve rijders worden praktische aanwijzingen gegeven, terwijl de wedstrijdrijders een gerichte training krijgen. Een abonnement voor deze periode kost *f* 15,— en kan vanaf heden worden aangevraagd op het Pieterskerkhof 13 A (tel. 29441 tst. 348). Naast deze door de Schaatsfederatie uit te geven maandagabonnementen zal ook de kunstijsbaan seizoenabonnementen uit gaan geven. Deze zijn geldig voor de normale publieke uren. De kosten hiervan bedragen *f* 70. Bij voldoende belangstelling van de kant van de studenten overweegt de Dienst Sportzaken van de Universiteit hierop een reduktie te geven. Daarom ook graag hiervoor opgaven op het Pieterskerkhof 13 A. Op de normale (eenmalige) toegangsprijs van *f* 2,50 wordt door de kunstijsbaan géén reduktie gegeven, ook niet op vertoon van collegekaart.

Na-introductietijd Unitas
Unitas houdt van 19 tot en met 23 oktober a.s. een na-introductietijd voor nieuwe leden. Kosten hiervan bedragen *f* 15. Aanmelding voor deze introductietijd is mogelijk van 12 tot en met 16 oktober, 's avonds van 6-7 uur op de senaatskamer van Unitas. Nadere inlichtingen over Unitas en over deze introductietijd bij de senaat van Unitas, Lucas Bolwerk 8. Tel. 2 29 14.

Conferentie VCSB
Op 10 en 11 okt. houdt de VCSB een konferentie over het onderwerp 'Onvrede' in de 'Hertekolk' te Epe. Aspekten die behandeld zullen worden zijn: persoonlijke onvrede en maatschappijkritiek, onvrede met de huidige kerk en onvrede met de huidige gezins- en woonstrukturen. Kosten van de konferentie zijn *f* 15 en de bus zal ongeveer *f* 5 kosten. Inlichtingen en opgave bij Sietske Roegholt, Grietstraat 9, tel. 25965.

Lustrum '71 Utrechtsch Studenten Corps
Tijdens een feestelijke vergadering op woensdag 30 september is de naam en het motto van het Lustrum '71 van het U.S.C. bekendgemaakt. Het Lustrum heet, evenals het lustrumspel, Coriolanus en draagt als ondertitel 'In de macht van de politiek'. In het lustrumspel en in de te houden Culturele week zal de ondertitel 'In de macht van de politiek' gestalte moeten krijgen. Het Lustrum zal op 27 maart 1971 geopend worden en tot 4 april duren.

faculteiten

Centrale Interfaculteit
Colleges prof. Ubbink; A-colloquium 'wijsbegeerte van de natuurwetenschappen'; colleges prof. Kuypers; colleges wijsbegeerte van de biologie; complexiteit in de wetenschap. Zie onder Centrale Interfaculteit.

Geneeskunde
Het college door prof. dr. F. Redl over 'Adolescents and their groups', te beginnen op 15 oktober a.s. om 17.00 uur precies, is toegankelijk voor candidaten uit de sociale, medische en juridische faculteit. Zie verder onder: Geneeskunde.

Godgeleerdheid

Doctoraal-studenten met hoofd- of bijvak ethiek
worden uitgenodigd voor een eerste bespreking met betrekking tot het werkgezelschap op dinsdag 6 oktober te 16.00 uur in Transitorium II verdieping 25 kamer 25.21.07. Als discussie-onderwerp voor de bijeenkomsten van het werkgezelschap wordt voorgesteld het boek van Gibson Winter: 'Elements for a social ethic' dat handelt over de verhouding van sociologie en sociale ethiek.

Studiebeurzen
Studenten die belangstelling hebben voor de studiebeurzen van de Wereldraad van Kerken in Genève kunnen zich voor inlichtingen wenden tot mevrouw drs. A. E. A. Went- van der Vring, Stichting Oec. Hulp aan Kerken en Vluchtelingen, Corn. Houtmanstraat 17, Utrecht, tel. 710614.

Rechten

Spreekuren wetenschappelijk medewerkers
Mevr. Mr. G. E. Vos-Wttewaall: woensdag 12.00-13.00 uur; mevr. mr. J. C. J. Simonis woensdag 12.00-13.00 uur; mr. C. H. van Kempen: woensdag 12.00-13.00uur; mr. W. H. Bijleveld: maandag 13.15-14.00 uur; mevr. mr. J. M. Berger-Bos: woensdag 11.00 uur.

Donderdag 8 oktober 1970 Algemene Vergadering van Juridische Studenten
Plaats: 'U' huis, Lepelenburg 1, tijd: 20.00 uur. Agenda: 1. opening; 2. notulen; 3. ingekomen stukken; 4. bestuursmededelingen; 5. fakulteitsvergadering; 6. huishoudelijk reglement; 7. verkiezing JSVU bestuur + kommissies; 8. W.v.t.t.k.; 9. rondvraag; 10. sluiting. Ad punt 6) Het huishoudelijk reglement ligt ter inzage op het Molengraaff Instituut.
Voor het JSVU bestuur en de kommissies 1970/71 zijn de volgende personen voorgesteld: Bestuur JSVU: voorzitter: nog niet bekend; sekretaresse: Noortje Kneepkens; penningmeester: Jaap Zwart; onderwijs 1: Marinus Pakkevis (onder voorbehoud); onderwijs 2: Liliane Potters; onderwijs 3: Sjef de Laat (onder voorbehoud). Kandidaatskommissie: lid 1: Fränklin Droop; lid 2: Eric Myjer. Doktoraalkommissie lid 1: Bob Ruers; lid 2: Dirk van Setten; lid 3: Roeland Bertrams. Voorlichtingskommissie: lid 1: Koos Rademaker; lid 2: Ton Jorna. Molengraaff Instituut: raadslid + DB: Job Moolenburgh; raadsleden: Mebius Kramer, Nelleke Fontein; sektie burgerlijk recht: Hans van Loon, Sipke de Jong; sektie handelsrecht: Rob Lindeman; Sektie burg. procesrecht: Hans Burger; sektie int. privaatrecht: Jos Hillen; sektie belastingrecht: Adriaan Pothuizen. Instituut staats- en administratiefrecht: lid 1: Tineke van Goch; lid 2: Wico Clemens; toegevoegd lid: Bart Westerweel. Criminologisch instituut: raadslid + DB: J. Kniep; raadsleden: Foke de Bruyn, Mariette de Graaf, Christine van 't Hooft; sektie strafrecht: Egbert Mijjer, Marijke de Vries, Paul de Vries, Elly Goetheer. Instituut voor rechtsgeschiedenis: raadsleden: Jurjen Kooistra, Paul van de Ven. Economisch Instituut: lid 1: sektie Macro: Rosemarie Merz; lid 2: sektie micro: een nog te kiezen eerstejaars. Fakulteitsvergadering: lid 1: Jaap Woudstra; lid 2: nog niet bekend. Kaskommissie: lid 1: Jan de Lange; lid 2: Henk Oderkerk; lid 3: Jaap Michon. Kelderkommissie: voorzitter: A. Blijdenstein; lid 1: J. Vlaminkx; lid 2: A. v. Dalfsen; lid 3: een nog te kiezen eerstejaars.

Werkgroepen ruimtelijke ordening en bestuurskunde
De werkgroepen ruimtelijke ordening en bestuurskunde vangen aan op 12 oktober a.s. Degenen die voornemens zijn het tentamen het recht van de ruimtelijke ordening of de bestuurskunde af te leggen kunnen hieraan deelnemen. Van hen wordt verondersteld, dat zij zich enigermate in de stof hebben georiënteerd en dat zij in het kader van de werkgroep actief deelnemen aan de discussies. Men kan zich opgeven bij de secretaresse van het instituut voor staats- en administratiefrecht, Maliesingel 41, tel. 23641.

Korrektie studiegids 1970-71 Historische ontwikkeling van het recht, K I blz. A5: wetenschappelijke medewerkers voor HO I, met verbeterde adressen: Mr. F. H. E. W. du Buy, Oldenzaalsestraat 220, Enschede; Drs. J. G. Bijleveld, Zambesidreef 142, Utrecht; tel. 030-713534; Mr. H. Hollestelle, W. de Zwijgerstraat 16, Utrecht, tel. 030-514179; Mr. W. Jonkers, Bergweg 6, Leersum, tel.03434-2528 Mr. J. W. Tellegen, Weerdsingel O.Z. 19, Utrecht, tel. 030-25233; Mr. J.A.C.J. Van de Wouw, Kromme Nieuwe Gracht 52, Utrecht, tel. 030-22481. sekretaresse: Mevr. E. G. M. Akveld- van der Veldt, tel. 030-26558 van 9.00-13.00 uur: blz. A14: het spreekuur wordt gehouden op donderdag van 16.15-17.00 uur in het instituut voor rechtsgeschiedenis, door Mr. J. A. C. J. v. d. Wouw. Blz. A28: i.p.v. alinea 4 te lezen: Voor deze vrijstelling wende men zich tot Drs. J. G. Bijleveld of Mr. H. Hollestelle.

Historische ontwikkeling van het recht, K I, deel A. Te bestuderen stof: Kunkel, Römische Rechtsgeschichte: de paragrafen 1 t.m. 3, 5 t.m. 11 en 12 II. De paragrafen 4 en 12 I worden ter lezing aanbevolen; zo ook het gedeelte 'Quellen und Schrifttum' (blz. 181 e.v.), waarbij de aandacht in het bijzonder wordt gevestigd op de onderdelen. Im allgemeinen' (blz. 181-188) en 'Zu §11' (blz. 207-211) Gerbenzon-Algra, Vortgang des rechtes: de hoofdstukken 1 en 4 t.m. 8. Van hoofdstuk 8, 3c (1890-1940 De bewogen periode) behoeft slechts dat te worden gekend wat op het aan de werkgroepen uit te reiken stencil staat. De hoofdstukken 2, 3, 9 en 10 benevens hoofdstuk 8, 3c worden ter lezing aanbevolen.

Historische ontwikkeling van het recht, K I, deel B. Te bestuderen stof: Kaser-Wubbe, Romeins privaatrecht (of: Kaser, Römisches Privatrecht): inleiding en algemeen deel: de paragrafen 1 (behalve de kleine letter van IV), 2 t.m. 11; personenrecht: de paragrafen 12 (alleen de grote letter).
, 13 I en II, 14, 15 (van II en III alleen de grote letter), 16 grote letter (van I alleen de eerste alinea); zakenrecht: de paragrafen 18 (behalve de kleine letter van I 2a), 19 t.m. 22, 23 grote letter (de kleine letter alleen van III 7, 8 en 10 en IV), 24 en 25, 26 (alleen de grote letter), 27 (behalve de kleine letter van I 2 en 7), 28 grote letter (en de kleine letter van I 1, 2, 3 eerste klein gedrukte alinea), 29 grote letter (en de kleine letter van I 1), 30 (alleen de grote letter), 31; verbintenissenrecht: de paragrafen 32 t.m. 37, 38 (behalve de kleine letter van IV 2a), 39, de grote letter, 40 (van II alleen de grote letter), 41, 42 grote letter (en de kleine letter van en IV 4), 43 en 44 de grote letter, 45, 46 de grote letter, 47 I, 48 t.m. 50 de grote letter, 51 de grote letter (en de kleine letter van I 3 en 54), 52 en 53 de grote letter, 54, 55 t.m. 57 de grote letter; procesrecht: de paragrafen 80 t.m. 87 de grote letter (en de kleine letter van paragraaf 87 IV en V; paragraaf 83 I helemaal kennen, II goed doorlezen, niet leren).

Data overzicht colleges historische ontwikkeling van het recht, K I
2 oktober groep A t.m. L; 16 oktober groep N. t.m. Z; 30 oktober, 13 november, 27 november, 11 december alle groepen.

Cedant Arma Togae Het studentendisputt 'Cedant Arma Togae' organiseert op donderdag 8 oktober van 12.30 - 14.00 uur een lunchbijeenkomst op het Volkenrechtelijk Instituut Janskerkhof 16. Actualiteiten met een volkenrechtelijke inslag, zoals vliegtuigkapingen, ontvoering diplomaten, bezetting ambassades, zullen ter diskussie worden gesteld. Bij voldoende belangstelling kan een dergelijke bijeenkomst iedere 14 dagen herhaald worden. Alléén voor koffie wordt gezorgd. Voor verdere inlichtingen: Volkenrechtelijk Instituut, tel. 20748.

Privaatrechtelijke rechtsvergelijking einddoktoraal. Op dinsdag 13 oktober start de tweede werkgroep privaatrechtelijke rechtsvergelijking. Opgave hiervoor bij de administratie van het Molengraaff Instituut.

Rectificatie Werkgroep Recht der Europese gemeenschappen De werkgroep 'Recht der Europese gemeenschappen' wordt gehouden dinsdags van 14.00-16.00 uur in zaal 3. Dit is in afwijking van de publikatie in de studiegids en in 'U'.

Rectificatie studiegids In tegenstelling tot hetgeen in de studiegids van de juridische fakulteit staat vermeld geeft prof. Hudig geen college in het Criminologisch Instituut, maar in het Academie gebouw, zaal 8.

Werkgroep Handelsrecht.
De werkgroep handelsrecht voor het einddoctoraal privaatrecht op woensdag van 11.00-12.00 uur o.l.v. prof. Wachter zal voortaan plaatsvinden op het Molengraaff Instituut i.p.v. in het Academiegebouw.

Rechtbankbezoek strafrecht K II (verplicht) en B I (vrijwillig) Er wordt op gewezen dat zij, die K II-tentamen Inleiding strafrecht willen afleggen een rechtbankzitting moeten hebben bijgewoond. Deze studenten zullen begeleid de zittingen van de Meervoudige Kamer van de Rechtbank alhier, hoek Hamburgerstraat-Korte Nieuwstraat, werkgroepsgewijs bijwonen en wel op dinsdagmorgen te 9.45 uur. Een week tevoren wordt op dinsdagmorgen vanaf 10.15 een voorbespreking gehouden in het doceergebouw, Jacobsstraat 23, zaal 6. De voorbesprekingen hebben plaats voor: werkgroep a op 29 sept. resp. 6 oktober; werkgroep b op 6 oktober resp. 13 oktober; werkgroep c op 13 oktober resp. 20 oktober; werkgroep d op 20 oktober resp. 27 oktober; werkgroep e op 27 oktober resp. 3 november werkgroep f op 3 nov. resp. 10 november; werkgroep g op 10 nov. resp. 17 november; werkgroep h op 17 november resp. 24 november; werkgroep r op 24 nov. resp. 1 december. Zij die wel het bulkcollege, doch geen werkgroep volgen en die niet reeds eerder voor het tentamen zijn afgewezen, dienen zich op te geven bij het Criminologisch Instituut, Koningslaan 10, kamer 15, tel. 512241, voorzover zij zich niet reeds op het college hebben opgegeven. Voor deze studenten zullen de voorbesprekingen en rechtbankbezoek plaats hebben in 2 groepen en wel op 1 en 8 december resp. op 8 en 15 december. Iedere deelnemer ontvangt tevoren nog een persoonlijke convocatie (voorzover nog geen studieadressen bekend zijn, worden deze convocaties aan de vakantie-adressen verzonden).
B I: Voor de studenten strafvordering B I bestaat de mogelijkheid begeleid een rechtbankzitting bij te wonen, waartoe zij zich persoonlijk op het Criminologisch Instituut moeten opgeven (Koningslaan 10). Zij ontvangen dan een toegangskaart voor voorbespreking en rechtbankbezoek op dan bekend te maken data. Deze voorbesprekingen hebben plaats op donderdag te 17.15 uur in het doceergebouw, Jacobsstraat 23, zaal 1, waarna op vrijdagmorgen de zitting van de politierechter wordt bezocht te 9.30 uur, hoek Hamburgerstraat-Korte Nieuwstraat.

Doorvraaguren strafprocesrecht B I In de periode van 17 november t.m. 8 december 1970 zullen telkens 2 maal 2 uur durende niet-verplichte doorvraaguren worden gehouden voor groepen van maximaal 20 studenten, op basis van de reeds door hen bestudeerde stof. Men kan zich thans op de administratie van het Criminologisch Instituut inschrijven voor een eerste doorvraaguur, met automatische reservering van een tweede, zonder uitzonderingen 14 dagen later op dezelfde tijd. De uren, die van onderaf in volgorde zullen worden opgevuld zijn: dinsdag 17 nov. (+ 1 dec.): 16-18 uur, 2 groepen; dinsdag 17 nov. (+1 dec.): 14-16 uur, 2 groepen;dinsdag 24 nov. (+ 8 dec.) : 19-21 uur, 1 groep extranei; dinsdag 24 nov. (+ 8 dec): 16-18 uur, 2 groepen; dinsdag 24 nov. (+ 8 dec.): 14-16 uur; 2 groepen.
De doorvraaguren worden gehouden op het Criminologisch Instituut, Koningslaan 10.

Geneeskunde

College prof. Redl
Prof. Fritz Redl zal 4 colleges geven op donderdagmiddag, te beginnen op 15 oktober a.s. om 17.00 uur precies in de Psychiatrische Kliniek, Nicolaas Beetsstraat 24. Onderwerp: 'Andolescents in their group's'. Prof. Redl is 'distinguished professor of behavioral sciences' aan Wayne State University, Detroit en voor de cursus 70-71 verbonden als Fulbright hoogleraar aan de Kliniek voor Kinderpsychiatrie te Utrecht.

Inschrijfformulieren Fysiologie voor 1e jaars studenten Geneeskunde. Tijdens het eerste college Fysiologie zijn formulieren uitgereikt voor inschrijving ten behoeve van het prakticum fysiologie en de examenadministratie van de voorzitter van de C1 examencommissie, prof.

dr. P. A. Biersteker. Deze formulieren dienen zo spoedig mogelijk vergezeld van een pasfoto bij de administratie van het Fysiologisch Laboratorium, Vondellaan 24 te worden ingeleverd. Zij die nog geen formulier hebben ontvangen kunnen alsnog bij bovengenoemde administratie een exemplaar komen invullen.

De stencil-distributie kommissie. De stencil-distributie kommissie van de MSFU gaat dit jaar zelfstandig funktioneren onder beheer van D. J. F. M. van Oostrum en J. A. C. Prenen. Wij zijn geopend iedere dinsdag en donderdag van 12-13 u. met ingang van 6 oktober a.s. Plaats voorlopig: Barak A (groene barak achter interne). Wellicht ten overvloede delen wij u mede dat ook de stencils voor farmacologie bij ons verkrijgbaar zijn.

Kamp-paper Aan de deelnemers van het introduktiekamp zal op vrijdag 9 oktober de kamp-paper uitgedeeld worden op het anatomies laboratorium. Deze uitreiking zal plaats vinden in de kantine, van 10.15-10.30 uur. Degenen die niet op kollege aanwezig zijn, kunnen de paper op dinsdag 13 oktober op het fakulteitsburo halen bij de kampkommissie 12.30-13.30 uur.

Wisk. en Natuurwetenschappen

Benoemd
Tot buitengewoon hoogleraar aan het Sterrenkundig Instiuut van de Vrije Universiteit te Brussel is benoemd dr. E. P. J. van den Heuvel De heer van den Heuvel was tot nu toe wetenschappelijk medewerker 1e klasse bij het sterrenkundig instituut te Utrecht.

Gepromoveerd
Tot doctor in de wis- en natuurkunde is gepromoveerd de Heer W. Schreurs, Israëlslaan 6-I, op; synthese van een aantal nieuwe trimethylammoniumverbindingen. Promotoren prof. dr. C. A. Salemink en prof. dr. J. van Noordwijk.

College biofysica prof. Thomas
De aanvang van het college biofysica van prof. Thomas voor candidaten in de biologie, chemie en fysica is gesteld op woensdag 7 oktober om 11.15 in de grote collegezaal van het Fysisch Laboratorium, Bijlhouwerstraat 6. Onderwerp: Energetische toestanden in het fotosynthese apparaat.

Farmacie en biologie
Colloquium levensmiddelenchemie voor kandidaten. Zie mededeling onder scheikunde.

• Wis-, Sterren- en Natuurkunde

College Fysiologische Fysica
De colleges fysiologische fysica in het bijzonder capita selecta uit de zintuigfysica van prof. dr. M. A. Bouman zullen worden voortgezet op de donderdagen vanaf donderdag 8 oktober 1970 in de kleine collegezaal van het Fysisch Laboratorium. Aanvang 9.15 - 10.00 uur.

Wiskunde '71
Onder deze titel (of, als u een betere weet, onder een andere titel), worden op donderdagen 8 en 22 okt., 5 en 19 nov., en 3 en 17 dec. kolleges of lezingen of fora of diskussiebijeenkomsten gehouden over onderwerpen, die geen specifiek wiskundige problemen zijn, maar waarbij de wiskunde en de wiskundigen wel direkt betrokken zijn. Bijvoorbeeld: normen en eisen bij beoordeling van studieresultaten of bij beoordeling van wetenschappelijk werk in het algemeen — organisatie en doeltreffendheid van wiskundige instituten — onderwijsproblematiek — gebruik en misbruik van de wiskunde — motivatie van wiskundige research en invloed daarop van maatschappelijke of andere faktoren — etc. — etc. Het programma voor de eerste twee middagen: donderdag 8 oktober, 16.00 u stafkamer van het Mathematisch Instituut; (6e verdieping): Hoe werkt het Mathematisch Instituut? Na een korte inleiding over de struktuur van het instituut zullen vragen bediskussieerd worden zoals: Hoe worden studieëisen vastgesteld — hoe worden kollegeroosters opgesteld — wie bepaalt de kollegestof — hoe worden aanstellingen geregeld van wetenschappelijk personeel — hoe wordt research gepleegd, gekoördineerd, beoordeeld, hoe worden de resultaten gepubliceerd — etc. Natuurlijk zal op vragen van belangstellende aanwezigen over aanverwante onderwerpen worden ingegaan. De bij beslissingen over deze zaken betrokken stafleden en studenten zullen aanwezig zijn om op vragen te antwoorden, over hun ervaringen te spreken, moeilijkheden te bespreken en advies te krijgen. Donderdag 22 oktober, 16.00 u. stafkamer van het Mathematisch Instituut (6e verdieping): Beoordeling van studieresultaten direkt betrokken stafleden en studenten (wie niet?) aanwezig zijn om opening van zaken te geven over hoe tentamens worden opgesteld — hoe cijfercombinaties worden beoordeeld — hoe de beoordeling van skripties, mondelinge tentamens en afstudeerfases verloopt — etc. — etc. Suggesties voor de programma's voor de volgende donderdagen zijn van harte welkom bij de voorbereidingscommissie Freudenthal — Bos — Boogert.

Didactiek van de Natuurkunde Aanvang van het college woensdag 7 oktober om 12.00 uur in de grote collegezaal van het Fysisch Laboratorium, Bijlhouwerstraat 6. Het college is verplicht voor alle kandidaten die onderwijsbevoegdheid in de natuurkunde verlangen.

• Scheikunde

Scheikunde
Colloquium levensmiddelenchemie voor kandidaten. Het colloquium levensmiddelenchemie, bestemd voor kandidaten die dit bijvak in hun studieprogramma hebben opgenomen, zal beginnen op dinsdag 6 oktober a.s. om 9 uur precies in de kleine collegezaal van het Farmaceutisch Laboratorium, Catharijnesingel 60. De inleiding zal gegeven worden door dr. P. Slump. Ook studenten die nog niet begonnen zijn met het praktische deel worden hierbij verwacht.

Colloquium kwantummechanika
Begin november zal gestart worden met het colloquium kwantummechanika voor nakandidaatschemici en -fysici. Belangstellenden hiervoor worden uitgenodigd voor een voorbespreking, te houden op vrijdag 9 oktober a.s. om 14.00 uur in de stafkamer van de afdeling Theoretische Organische Chemie (kamer 138 van het Organisch Chemisch Laboratorium). Voorgesteld wordt op dit colloquium het volgende boek te behandelen: H. F. Hameka, Introduction to Quantum Theory, Harper Intern. Edition, Londen 1967.

Student-assistenten voor eerstejaars practicum
Op het eerstejaars practicum Algemene Chemie kunnen nog enkele student-assistenten worden aangesteld.
In aanmerking komen goed gekwalificeerde chemische kandidaten bij voorkeur met belangstelling voor de analytische chemie. Nadere inlichtingen worden verstrekt door drs. J. Vermeer, kamer 205, Analytisch Chemisch Laboratorium, tel. : 880611, tst 40.

Tentamen organische chemie voor studenten aangekomen vóór 1967.
Om alle misverstand te voorkomen wordt aan studenten aangekomen vóór 1967 meegedeeld, dat het tentamen organische chemie voortaan uitsluitend in de nieuwe stijl zal worden afgenomen. De leerstof is die van Roberts en Caserio, Modern Organic Chemistry.

Schriftelijke test organische chemie voor eerstejaars chemie en Mo-An studenten (tevens toelating tot tweedejaars practicum.
Op dinsdag 13 oktober a.s. wordt van 8.30-10.30 uur een schriftelijke test afgenomen over de stof die op de eerstejaars colleges behandeld is. Deze test, die verplicht is voor alle eerste-jaars chemie en MO-An studenten, alsmede voor deze categorieën die het eerste jaar over moeten doen, telt mee bij de beoordeling aan het eind van het eerste jaar.
Voor diegenen die een geldige reden hadden om de test op deze datum niet mee te maken (dit ter beoordeling van de docent) en ook voor hen die een onvoldoend resultaat behaalden, wordt op dinsdag 10 november een herkansing gegeven (eveneens van 8.30 - 10.30 uur). Meer dan één herkansing wordt niet gegeven.

Cursus spectrochemie
De eerstvolgende blokcursus spectrochemische analyse zal gehouden worden van 19-30 oktober 1970. Het doel van deze cursus is de cursist een inzicht te verschaffen in de wijze waarop met behulp van moderne instrumentale analysemethoden, U.V.-, I.R.-, N.M.R.- en Massaspectrometrie, de structuur van organische stoffen in veel gevallen opgehelderd kan worden. Voor deze cursus kan men zich tot uiterlijk 13 oktober opgeven op de N.M.R.-afdeling van het O.C.L., telefoon 882311-91. Aangezien deze cursus verplicht is, of uiterst gewenst, voor kandidaten die een hoofd- of bijvak volgen of binnenkort gaan volgen bij een van de volgende hoogleraren: Arens, Boldingh, Drenth, v.d. Kerk of Salemink, wordt deze kandidaten aangeraden deze cursus te volgen daar de volgende cursus niet voor het derde semester van dit studiejaar zal plaatsvinden. Mocht de belangstelling voor deze cursus groter zijn dan het aantal beschikbare plaatsen, dan zal aan bovengenoemde kandidaten de voorkeur gegeven worden. Andere deelnemers worden geplaatst in volgorde van aanmelding. Het benodigde studiemateriaal zal tijdens de cursus tegen kostprijs verschaft worden (plm. *f* 10,—)
N.B. Deze cursus valt niet onder het pakket cursussen over analytische methoden die gevolgd moeten worden voor analytische chemische specialisatie.
Voor toelating tot het vakpracticum organische chemie in het tweede jaar is een voldoend cijfer voor bovengenoemde test vereist. Wie ook na de herkansing nog een onvoldoende heeft, zal op een nader te bepalen datum een speciaal toelatingsexamen moeten afleggen. Plaats der test op 13 oktober: Voor hen wier achternaam begint met A t.m. H in de collegezaal van het Organisch Chemisch Laboratorium; Voor hen wier achternaam begint van I t.m. N in de Bzalen van het Analytisch Chemisch Laboratorium; Voor hen wier achternaam begint voor O t.m. T in de hal van het nalytisch Chemisch Laboratorium; Voor hen wier achternaam begint met U t.m. Z in de collegezaal van het Biochemisch Laboratorium, Vondellaan 26. Aparte aanmelding niet vereist. Voor de herkansing op 10 november geeft men zich uiterlijk op 5 nov. op door invullen van een kaart verkrijgbaar aan het loket van het Org. Chem. Lab.Ouderejaars die nog niet geslaagd zijn voor een toelatingstentamen tot het organische praticum kunnen aan de herkansing op 10 nov. deelnemen. Opgave per kaart.

Analytisch Chemie-Colloquium prof. Dijkstra.
Dit colloquium voor kandidaten zal aanvangen op woensdag 14 oktober om 9.15 uur in het colloquiumlokaal van het A.C.L.
Het onderwerp in de cursus 1970-1971 zal zijn 'Informatietheorie van de chemische analyse'.

College prof. Boldingh
Wegens verblijf in het buitenland zal het caput college van prof. dr. J. Boldingh eerst op maandag 12 oktober a.s. aanvangen. Behandeld zal worden het thans sterk in ontwikkeling verkerende terrein van de 'Essentiële vetzuren en prostaglandines' (chemie, biosynthese, metabolisme en fysiologische betekenis Plaats: Colloquium lokaal Analytisch Chemisch Laboratorium. Croesestraat 77 A, Tijd: 10.15 - 11.00 uur.

• Geologie en geofysica

Economische geologie
Voor kandidaten, die al twee jaar colleges economische geologie hebben gevolgd, kan in de loop van dit najaar de gelegenheid geschapen worden, een schriftelijk tentamen op basis van het programma van dr. van Meurs af te leggen. Belanghebbenden dienen zo spoedig mogelijk een voorkeursdatum op te geven, opdat bij de vaststelling en tijdige bekendmaking van de tentamendag met hun wensen rekening gehouden kan worden. Het college economische geologie voor kandidaten zal gedurende de cursus 1970-1971 'Ertsen' behandelen. Het zal zoals gewoonlijk in de kleine zaal van het Geologisch Instituut gegeven worden op woensdagen van 10.15 - 11.00 uur, te beginnen met woensdag 14 oktober a.s. Inlichtingen: kamer 7, geologisch instituut. (L. A. Barkey)

Geofysica
Prof. d'Arnaud Gerkens zal op maandag 5 oktober a.s. zijn college Exploratie-Geofysica voor kandidaten beginnen en op woensdag 7 oktober zijn college Exploratie-Geofysica voor candidandi.

• Biologie

Practicum Evertebrata voor 2e jaars Biologen (B1 en B5)
Het practicum Evertebrata voor 2e jaars Biologen begint op vrijdagmiddag 9 oktober 1970 om 13.30 uur met een voorcollege in Transitorium I. Voor dit practicum heeft u nodig: microscoop, practicumhandleiding, tekenpapier en potloden.

Caputcollege scheikundige dierfysiologie
Het onderwerp van de caputcolleges voor het komende semester is: Enkele aspecten van het metabolisme der insecten. Dr. A. M. Th. Beenakkers zal deze colleges geven. Zoals gewoonlijk zijn deze colleges op de vrijdagmiddag, aanvang 16.00 uur, in de collegezaal Jan van Galenstraat 40. Het eerste caputcollege is op vrijdag 16 oktober a.s.

Studiegids
De Studiegids Biologie 1970 is nu toegezonden aan alle biologiestudenten van het eerste t.m. zesde jaar en is ook verspreid onder de leden van het wetenschappelijk corps. Biologiestudenten (m.n. zevende en ouderejaars) die de gids nog niet ontvingen kunnen door middel van een briefkaart (met daarop naam en adres) aan het Bureau van de Subfaculteit, Transitorium II, er alsnog een aanvragen. Voor andere bij de Subfaculteit der Biologie betrokkenen is de gids in zeer beperkte mate nog verkrijgbaar, eveneens door middel van een briefkaart aan het Bureau.

Oriënteringsbijeenkomst Vergelijkende Fysiologie
Op donderdag 8 oktober zullen op het Laboratorium voor Vergelijkende Fysiologie, Jan van Galenstraat 40, Utrecht een tweetal oriënteringsbijeenkomsten worden gehouden. Op deze bijeenkomsten zal een overzicht worden gegeven van de onderwerpen die voor het doctoraal- en-of M.O.-examen bewerkt kunnen worden. De aanvangsuren van de bijeenkomsten zijn: 's middags om 14.00 precies en 's avonds om 19.30 uur precies. De avonduren zijn speciaal bestemd voor hen die overdag nog practicum volgen.

College dr. Elbers
Het college Electronenmicroscopische structuuranalyse van biologische objecten door dr. P. F. Elbers wordt hervat op woensdag 7 oktober om 17.00 uur in de colloquiumkamer van het Centrum voor Submicroscopisch Onderzoek Hoogt 12.

• Farmacie

Tentamen anatomie en fysiologie van de mens voor 2e jaars studenten farmacie
Op donderdag 26 november 1970 zal gelegenheid bestaan om het tentamen anatomie en fysiologie van de mens schriftelijk af te leggen en wel in het Transitorium, in de witte zaal. Aanvang: 15.00 uur. Aanmelding bij secretaresse, Rijks Instituut voor de Volksgezondheid, Sterrenbos 1, uiterlijk 16 november.

Letteren

Benoemd
Tot gewoon hoogleraar in de Nederlandse letterkunde aan de rijksuniversiteit te Groningen is benoemd dr. W. Blok, thans wetenschappelijk hoofdmedewerker aan de rijksuniversiteit Utrecht.

Gepromoveerd
Tot doctor in de letteren is gepromoveerd mevrouw M. W. Stein-Wilkeshuis, Esdoornstraat 6, Nuenen, op het proefschrift: Het kind in de oud-IJslandse samenleving. Promotor was prof. dr. J. A. Huisman.

• Westerse taal- en letterkunde

Friese taal- en letterkunde
Prof. Miedema zal dit jaar de volgende colleges geven: Maand., 10 u. (precies): Oudfriese rechtsbronnen I, zaal 11, Domplein 29, begin: 28 sept. Dinsd. 10 u. (precies): Oudfriese rechtsbronnen II, zaal 3, Domplein 29, begin: 29 sept. Woensd. (van 7 okt. 1970 tot febr. 1971) 11-12 u.: Capita selecta voor hoofd- en bijvakstudenten die leraarsbevoegdheid wensen. Vanaf 3 febr. 1971: 10-12 u.: Middelfries. Vanaf 7 okt. 14-15 u.: Oudfriese capita selecta, en 15-16 u.: Oudfriese spraakkunst en teksten, de naamkunde inbegrepen. Donderd.: 16-17 u.: Practisch Fries (voor niet-Friezen) en 17-18 u.: Inleiding in de Nieuwfriese taal- en letterkunde (begin: 8 oktober). De colleges van woensdag en donderdag worden gegeven op de Friese afd. van het Instituut voor Oudgermaanse, Friese en Skandinavische taal- en letterkunde, Biltstraat 131, waar prof. Miedema ook zijn spreekuur houdt: 's woensdags om 16 uur.

Lezing prof. Georgiev
Donderdag 8 oktober 10.00 uur zal prof. Emil Georgiev van de universiteit van Sofia, corresponderend lid van de Academie van Wetenschappen van Bulgarije, in het Instituut voor Slavische talen een lezing houden over een Slavisch onderwerp. Alle belangstellenden zijn hartelijk welkom.

Colleges Oudgermaans
Oudhoogduits: maandag 10.00-12.00 uur: te geven door prof. Huisman en dr. Van der Rhee (ieder om de 14 dagen). Oudnoors: maandag 13.00-14.00 uur: Spraakkunst en sagateksten (dr. Van der Rhee); maandag 14.00-15.00 uur: Eddateksten (prof. Huisman). Oudsaksisch: maandag 15.00-16.00 uur: Spraakkunst en teksten (prof. Huisman). Oudengels: vrijdag 10.00-12.00 uur: Spraakkunst en teksten (drs. Knuth). Oudfries: woensdag 14.00-16.00 uur: Spraakkunst en teksten (Prof. Miedema).
Alle colleges beginnen in de week van 5-9 oktober en worden gegeven in het Instituut voor Oudgermaanse, Friese en Skandinavische taal- en letterkunde, Biltstraat 131. De colleges Gotisch zijn reeds een week vroeger begonnen.

• Geschiedenis, Kunstgeschiedenis, Archeologie en Muziekwetenschap

College overzicht ontwikkeling natuurwetenschappen
Het algemeen college 'Overzicht van de ontwikkelingen van de natuurwetenschappen' (dinsdags van 17.00 tot 18.00 uur in het universiteitsgebouw Domplein) wordt dit jaar opnieuw begonnen (oudheid, middeleeuwen, renaissance).

Het kan ook door hen gevolgd worden die nog geen kandidaatsexamen hebben afgelegd. Het eerste college zal worden gehouden dinsdag 6 oktober.

Algemeen
De Studie-inlichtingen en het onderwijsrooster zijn verkrijgbaar bij de concierge, Drift 25. Afd. Studiebegeleiding Op maandag 5 oktober a.s. zullen de volgende besprekingscolleges gehouden worden: 14.00-15.00 uur eerstejaars Kunstgeschiedenis 15.00-16.00 uur tweede jaars Kunstgeschiedenis. Bovendien zal er op donderdag 8 oktober van 10.00-11.00 uur een bespreking zijn voor de tweedejaars Kunstgeschiedenis in verband met de excursie naar Florence.

Diergeneeskunde



Afscheid van prof. Jansen
De uit Friesland afkomstige hoogleraar prof. dr. J. Jansen heeft een lange staat van dienst achter de rug. 'Uit Friesland afkomstig' is eigenlijk nog te vaag omschreven. Hij werd geboren in Workum, en vermeldt dit niet zonder trots: weet u, de eerste rector magnificus van Nederland was Prof. Tiara uit Workum'. Zijn veterinaire studie deed prof. Jansen in Utrecht om daarna te praktiseren in Friesland. Zijn spaarzame vrije tijd wijdde hij aan een proefschrift, en zo promoveerde hij in 1930 aan de universiteit op: Bijdrage tot de kennis der innervatie van het middenrif. Behalve de talrijke publikaties op veterinair gebied heeft prof. Jansen ook nog gepubliceerd op cultureel, musicologisch (een studie van 15 jaar van de melodieën van Gysbert Japicx, een 17e eeuws Fries' dichter) en historisch terrein. Wat dit laatste betreft: momenteel is hij bezig aan een boek over de gildebaren (lijkbaren der gilden) van Workum, nadat hij zojuist het contract met een Franse uitgever heeft getekend betreffende een boek over virusziekten bij vogels. Hij heeft veel gereisd in zijn leven, maar: 'tot de mooiste periode van mijn leven reken ik de vier maanden die ik met mijn vrouw heb doorgebracht aan de universiteit van Bangkok, waar ik gastcolleges heb gegeven. Ik heb daar ook de eremedaille van de Chulalongkorn universiteit ontvangen'. Als eerste buitenlandse dierenarts is de prof. ontvangen bij koning Bhumibol van Thailand die hij karakteriseert als een "wijs en ervaren man'. Al gaat hij dan weg, vervelen hoeft prof. Jansen zich niet. In het vooruitzicht liggen nog een uitnodiging om aan de veterinaire faculteit van Glasgow een gastcollege te komen geven en een uitnodiging voor een voordracht in de Verenigde Staten over de eendenpest en de bestrijding ervan. Energie is er wel voor nodig, maar daarover beschik je wel als je op je 66e nog Spaans gaat studeren.

Sociale wetenschappen

College Bewegingsleer Prof. Dr. K. Rijsdorp.
Wijziging. Het college bewegingsleer van prof. Dr. K. Rijsdorp zal met ingang van 24 september 1970 gehouden worden iedere donderdagmiddag 3.00 uur n.m. in kamer no. 22.22.07 van het Sociologisch Instituut, Transitorium II, Heidelberglaan 2, verdieping 22, de Uithof. Om 4.00 n.m. begint op dezelfde datum en dezelfde plaats de didaktische werkgroep. Het spreekuur wordt gehouden van 2.00-3.00 uur n.m. op kamer 22.22.11 in het zelfde gebouw en op dezelfde verdieping. Het bericht in U d.d. 1 september j.l. komt hiermee te vervallen.

• Sociaal culturele wetenschappen

Sociologie van de niet-westerse cultuurgebieden.
Drs. F. A. Shahabu'ddin verzoekt allen die wensen deel te nemen aan de colleges in de politieke sociologie van de Islamitische cultuurgebieden aanwezig te zijn bij een bespreking te houden op woensdag, 7 oktober a.s. om 14.00 uur in het Sociologisch Instituut (Transitorium II), kamer 19.05.04, voorzover zij niet hebben kunnen deelnemen aan de bespreking van 23 september j.l.

Aan de kandidaten in de sociologie, culturele anthropologie en theologie
Voor de komende cursus 1970-1971 is een werkgroep gepland voor kandidaten in de theologie sociologie en culturele anthropologie betreffende de theologische, sociologische en cultureel anthropologische benadering van het westerse fenomeen 'kerkelijke gemeente als religieuze gemeenschap'. De eerste vergadering van deze werkgroep heeft plaats op vrijdag 23 oktober a.s., om 14.00 uur in de faculteitskamer van het theologisch instituut, Transitorium II, 24e etage. Tijdens deze bijeenkomst zal het thema kort worden ingeleid en het verdere programma worden besproken. Voor een goede gang van zaken is spoedige opgave van gegadigden gewenst.
Voor deze opgave, alsmede voor nadere informatie kan men zich wenden tot prof. dr. D. J. Hoens (theologie) drs. W. E. A. v. Beek (cult. anthrop) dr P H Vrijhof (sociologie) J Dijkmans (adm.-org., k. 23.19.11).

Aanvang colleges economie voor studenten in de Sociologie en de Culturele Anthrpologie
De colleges economie voor kandidandi in de sociologie en culturele anthropologie vangen aan op donderdag 1 oktober a.s. van 12.00-13.00 uur in het Transitorium II, zaal 20.04.04.

Bestuurssociologie
Dinsdag 6 oktober 14.00 uur is de eerste bijeenkomst voor studenten, die in het studiejaar 1970-1971 Bestuurssociologie doen (projekten van 3 - 6 - 9 maanden) Kamer 18.04.07, , Transitorium II.

• Psychologie

Sociologie voor voorkandidaten Psychologie: drs. A. M. v. d. Heiden. Voor hen, die het tentamen Sociologie voor 2e j. psychologie studenten nog niet hebben afgelegd en voor hen die een herkansingstentamen wensen, is er op vrijdag 23 oktober, te 15.15 uur (kantine begane grond Transitorium II) gelegenheid dit tentamen af te leggen. Gegadigden worden verzocht vóór 30 oktober zich te melden bij de secretaresse, mej. E. Y. Rietveld, tst. 1924, met vermelding 'oude' of 'nieuwe' lijst (69-'70).

Studentassistentschap Werkgroep 'Leren'
In de werkgroep 'Leren' van het Psychologisch Laboratorium is plaats voor een studentassistent voor vijf halve dagen per week. Gegadigden dienen het kandidaatsexamen psychologie te hebben afgelegd. Deze assistent zal in hoofdzaak worden ingeschakeld bij het onderzoek en het onderwijs in het kader van het project 'Interferentie'. Inlichtingen: drs. G. van Dam, Psychologisch laboratorium, Varkensmarkt 2, kamer 5.10; tel. 2 65 55, toestel 69.

• Opvoedkunde

Statistiek
Het hoor- en werkkollege statistiek voor tweede jaars begint maandag 5 oktober 13.15 uur. Plaats: Achter de Dom 22, zaal 24 (dus niet zoals de studiegids vermeldt op dinsdag van 9.00 tot 12.00 uur).

Na-inschrijving 1e jaars
De na-inschrijving voor de aankomende 1e jaars-studenten pedagogiek zal plaats vinden op 9 oktober 1970. Plaats: administratie van het P.I., Trans 14, Utrecht. Tijd: 9.00-17.00 uur. Gelieve collegekaart en 2 pasfoto's mede te nemen.

Spreekuur dr. Kohnstamm
Op de woensdagen 30 september en 7 oktober houdt dr. Kohnstamm géén spreekuur voor inlichtingen over rijksstudietoelagen (psych. lab., Varkenmarkt). Het spreekuur op dinsdagmiddag (16.00-17.00 uur op het P.I., Trans 14) gaat gewoon door en dan kunnen ook vragen i.v.m. rijksstudietoelagen gesteld worden.

Slaapt het P.I.?
Afdelingen worden opgericht en andere dreigen dood te bloeden, maar het ontgaat vele studenten. Dat is maar één van de voorbeelden. Er gebeurt veel op het P.I. zonder studenten en er gebeurt te weinig bij gebrek aan studenten. Velen denken misschien, dat ze niet op de hoogte zijn, dat ze niet inventief genoeg zijn, maar iedereen is welkom juist omdat er teveel zo denken.
Hebt u belangstelling voor:
een evenementengroep, het organiseren van binnenlandse en buitenlandse excursies, gesprekken met mensen van b.v. aktiegroepen, zoals zwartboek kinderbescherming, over anti-autoritaire kresjers; weekends, enz.
een gezelligheidsgroep, het op poten zetten van een ontmoetingsplaats een social centre, waar men allerlei linkse en rechtse en wilde ideeën kan lanceren.
een schrijfgroep, evt. in kombinatie met het informatieblad, diskussies op gang brengen over hete hangijzers.
een onderwijsgroep, meedenken over onderwijsplanning, in kommissies van het P.I. of los daarvan.
een politieke groep, er zijn mensen nodig voor vertegenwoordiging in afdelingen en instituutsraad, en mensen die hen krities op de vingers kijken en aktiveren.
Tenslotte zijn er nog belangrijke funkties te vergeven: er worden studenten gezocht voor het instituutsekretariaat (DB van het P.I.).
Mensen met ideeën in deze of andere richtingen worden vriendelijk doch dringend verzocht kontakt op te nemen met een van de volgende personen, met opgave van hun belangstellingssfeer, liefst vóór 17 oktober. (Tineke Visschedijk, a.b.c. str. 6; Wim Donders, Plompetorengracht 8 bis, tel. 1 60 03; Lennart Vriens, Groenekanseweg 85, De Bilt, tel. 76 31 06).

Centr. interfaculteit

Colleges Prof. Ubbink
Het dinsdagochtend-college (Wijsbegeerte van de exacte natuurwetenschappen) begint 29 sept. a.s. van 10-12 uur in het Instituut voor Theoretische Fysica, Maliesingel 23.
Het dinsdagmiddag-college (Inleiding tot moderne problematiek van de wijsbegeerte aan de hand van recente publikaties) begint 6 oktober a.s. van 14-15 uur. óók in het Inst. voor Theoretische Fysica (dus niét zoals in de faculteitsgids staat, in het Filosofisch Instituut).

A-colloquium 'Wijsbegeerte van de natuurwetenschappen'
Een ieder, die dit jaar wil deelnemen aan het A-colloquium 'Wijsbegeerte van de natuurwetenschappen' wordt uitgenodigd voor een besprekingsbijeenkomst op maandag 12 oktober a.s., om 16.15 uur in zaal 27.04.11 van het Filosofisch Instituut (Transitorium II), Heidelberglaan 2, de Uithof. Tijdens deze bijeenkomst zullen de onderwerpen die in het colloquium ter sprake zullen komen aan de deelnemers worden toegewezen. Het is dus zeer gewenst dat een ieder, die aan het colloquium wil deelnemen op deze bijeenkomst aanwezig is.

Colleges Prof. Kuypers
Prof. Kuypers begint zijn colleges op dinsdag 6 oktober 1970; 15.00-16.00 uur: Wijsgerige anthropologie Hoorcollege voor ouderejaars en belangstellenden; 16.30-18.00 uur: Seminarieoefening. Voor ouderejaars en belangstellenden. Behandeld zal worden het boek 'Analytical Philosophy of History' van A. C. Danto. (Prijs plm *f* 9,— verkrijgbaar bij de Standaard Boekhandel, Bakkerstraat 21, Utrecht).

Colleges wijsbegeerte van de biologie
Prof. Lindenmayer begint zijn colleges op 1 oktober a.s. om 10.00 uur in het Filosofisch Instituut, 27e verdieping, Transitorium II, De Uithof.

Complexiteit in de wetenschap
Prof. Lindenmayer is van plan een discussiecollege te organiseren over het begrip complexiteit in de wetenschap, met nadruk op de formele aspecten van complexiteit i.v.m. beschrijving van biologische systemen. Wij hopen dat een Interdisciplinaire groep gevormd wordt. Alle belangstellenden zijn welkom. Een voorbespreking, waar ook afgesproken zal worden wanneer de bijeenkomsten plaatsvinden, zal gehouden worden op donderdag 1 oktober om 2 uur in het Filosofisch Instituut, 27e verdieping, Transitorium II, De Uithof.

Colleges Prof. van Dooren
Prof. van Dooren begint de volgende colleges op maandag 5 oktober 1970 14.00-16.00 uur: Geschiedenis van de nieuwere wijsbegeerte aan de hand van geschriften in dialoogvorm. Hoorcollege voor studenten wijsbegeerte en belangstellenden. 16.00-17.00 uur: Habermas: 'Erkenntnis und Interesse' en andere werken. Werkcolleges voor studenten wijsbegeerte en belangstellenden.

Aardrijkskunde en Prehistorie

College Arabische wereld
Het college 'De Arabische Wereld' van drs. P. G. N. Peppelenbosch vangt aan op donderdag 8 oktober om 9.00 uur (zaal 00.08.08) Dit college is bestemd voor de 2e jaars studenten sociale geografie.

UKJE

Ukjes (kleine advertenties) worden, afhankelijk van beschikbare ruimte, op de achterpagina geplaatst. Tarief *f* 5 voor maximaal 30 woorden, incl. afkortingen; te betalen bij aanbieding.

Te koop: tweepersoonsopklapbed *f* 45 en twee stofzuigers (gratis); Breedstraat 55 bis.

nagekomen

Blokcursustentamen kindergeneeskunde
In verband met plaatsgebrek in het kinderziekenhuis zal het tentamen van 10 oktober voor allen wier naam begint met de letter g t.m. z worden afgenomen in de collegezaal van microbiologie. A t.m. f in de collegezaal van het kinderziekenhuis. Aanvang 10.00 uur.

U.S.F. bojkot

Toen minister Veringa eind februari zijn voorontwerp voor de universitaire bestuurshervorming 1970 publiceerde, heeft de algemene grondraad van de Utrechtse Studenten Faculteiten USF zich onmiddellijk tegen de betuttelende voorstellen uitgesproken. Nu de wet-Veringa in de Tweede Kamer is aangenomen, wil het dagelijks bestuur van de USF nogmaals duidelijk zijn standpunt bekend maken. Het USFbestuur blijft de indeling van de universitaire bevolking in de drie geledingen (wetenschappelijke corps, ander personeel en studenten) die het basisbeginsel van de Veringase struktuur vormt, als **ondoelmatig en ondemokraties** afwijzen. Bovendien zal de te kiezen universiteitsraad machteloos blijven door de eigenmachtigheid van het dagelijks universiteitsbestuur (dat niet kan worden afgezet) en door de verregaande financiële inmenging en kontrole die het ministerie krijgt als gevolg van de wetswijziging die al begin juli in de Tweede Kamer is aangenomen (de z.g.n. 100 procent-regeling). Het USFbestuur zal daarom onder de utrechtse studenten een bojkot voor de verkiezing van de universiteitsraad propageren.
Wel zal de USF pogingen blijven steunen wanneer in instituten, studierichtingen en fakulteiten verdergaande bestuursmodellen worden voorgesteld, die berusten op werkelijke samenwerking van alle betrokkenen. Helaas blijken totnutoe de traditionele machtsdragers (hoogleraren en centraal bestuursapparaat) in feite te kunnen bepalen in hoeverre anderen bij het bestuur en beslissingen worden betrokken. Op papier veelbelovende experimenten (zoals in Utrecht o.a. bij scheikunde, filosofie, psychologie en sociologie) vallen daarom in de praktijk vaak tegen voorzover het gaat om inhoudelijke en feitelijke veranderingen die door de deelnemende studenten worden bepleit. Het lijkt daarom voor studenten, staf en personeel meestal verstandiger niet de „lange weg" van de formele bestuurswijziging te kiezen, maar direkt met nieuwe plannen en ideeën openlijk naar de traditionele bestuurders te stappen. Die beslissen uiteindelijk toch hoeveel ruimte voor inhoudelijke vernieuwingen gegeven wordt; en dat blijft zo in de nieuwe struktuur-Veringa.
In het bijzonder protesteert het USFbestuur tegen de ergerlijke inmenging van het ministerie bij nieuwe beoordelingsmethoden die hier en daar in de universiteiten worden beproefd. Nota bene via de afdeling rijksstudietoelagen worden nu onderwijskundige experimenten afgehouden, doordat bij de toekenning van beurzen de formele regel gehandhaafd wordt van individuele beoordeling door docenten van individuele studentenprestaties. Het ergerlijke hierbij is dat deze ingreep over de ruggen van de beursstudenten wordt uitgevochten; studenten die op kosten van hun ouders (en de belastingfaciliteiten !) studeren, worden niet gehinderd.
De konklusie voor de overdenking in de Eerste Kamer kan slechts zijn dat deze wet-Veringa moet worden verworpen, opdat de minister (of zijn hopelijk spoedige, verstandiger opvolger) een experimenteerartikel kan voorstellen, waardoor met onderwijskundige en bestuurlijke vernieuwingen aan de basis van de universiteiten kan worden begonnen zonder gevaar voor formele ambtelijke knevelpogingen.

Faculteit der Rechtgeleerdheid
Doctoraal college bedrijfseconomie
Wegens het grote aantal deelnemers aan het hoor- en werkcollege voor het keuzevak bedrijfseconomie zal voortaan een parallel-college worden gehouden. Belangstellenden kunnen hiervoor terecht op vrijdag, te beginnen op 2 oktober, van 11.15 - 12.00 uur, in zaal 3 van het Academiegebouw. Bij het college van 13.15 - 14.00 uur kunnen geen nieuwe deelnemers worden toegelaten.

Geofysica
Prof. Veldkamp zal zijn college seismologie (niét aardmagnetisme, zoals eerder bekend gemaakt) beginnen op donderdag 8 oktober a.s. van 13.15 - 14.00 uur voor kandidaten met hoofd- of bijvak geofysica. Plaats. Lucas Bolwerk 11. Op donderdag 1 oktober van 11.15 - 12:00 uur zal hij beginnen met het college Inleiding Geofysica voor 1e jaarsstudenten W1, W3, N3, G3 en G4. Plaats: Transitorium, witte collegezaal.

Weekblad 2e jaargang nr. 8 9 oktober 1970

Utrechtse Universitaire Reflexen

IN DIT NUMMER

Wetenschapsbeleid in Nederland . . . . . pag. 1
Beurzen geweigerd aan psychologiestudenten . . . . pag. 1
Kleine huisdieren in de Uithof . . . . . pag. 2
Universiteit, Utrecht, Liudger . . . . . pag. 3
Rijdende winkel in de Uithof . . . . . pag. 4
International Neighbour Group Utrecht . . . . . pag. 4
Afscheid R. Schrader, geografisch instituut . . . . . pag. 7

Wetenschapsbeleid in Nederland:

Investeren voor de toekomst

De Wetenschap bepaalt de toekomst. Met die 'ontdekking' is men de laatste tien jaar in de verst ontwikkelde landen ter wereld steeds duidelijker gekonfronteerd. Zowel in machtige internationale organisaties (zoals bijv. OECD, NAVO, EEG) als in kleine studieclubjes en de studentenbeweging werd het wetenschappelijk onderzoek meer en meer beschouwd als de vernieuwende produktiefactor die het tempo en de richting van de economische groei bepaalt. Toch is de uitspraak 'de wetenschap bepaalt de toekomst' een misleidende vereenvoudiging. De wetenschap ontwikkelt zich immers niet zelfstandig, los van de maatschappelijke verhoudingen. Het gaat erom welke terreinen en onderwerpen van wetenschap prioriteit krijgen, en welke wetenschappelijke bevindingen snel worden ontwikkeld voor praktisch gebruik en toepassing. Wie daarover beslissen is meestal onduidelijk, maar wel zeker is dat in de wetenschapsontwikkeling economische motieven doorslaggevend zijn. Tekenend voor de huidige stand van zaken kan dan misschien het feit zijn, dat niemand in Nederland weet waar en hoeveel onderzoek naar milieubederf wordt gedaan, terwijl we met betraande ogen de indrukwekkende ontwikkeling van de chemische industrie kunnen gadeslaan.

Wie greep wil krijgen op de maatschappelijke ontwikkeling die gebaseerd is op wetenschappelijke vernieuwingen, zal dus een wetenschapsbeleid moeten voeren, waarbij in overleg centraal wordt vastgesteld, welke wetenschappelijke problemen voorrang krijgen. De Nederlandse regering is bij de opbouw van zo'n beleid voor het eigen wetenschappelijk onderzoek dat door de overheid wordt betaald (en waarvan de universiteiten en hogeschoolen de helft voor hun rekening zouden nemen) inmiddels zover, dat wordt gesproken over een wetenschapsminister in een volgend kabinet, zoals die reeds bijna overal in Europa functioneert. Het wetenschappelijk speur- en ontwikkelingswerk bij het bedrijfsleven dat anderhalf maal zoveel beloopt als in de overheidssector, zal echter grotendeels buiten de koördinerende bevoegdheid van de regering blijven (afgezien dan van het snel groeiend deel van het industrieel onderzoek dat door de regering wordt gesubsidieerd — voor zover bekend dit jaar reeds voor 62 miljoen). Voor de universiteiten heeft deze ontwikkeling echter belangrijke wijzigingen in petto. In de bestuurswet-Veringa, die drie weken geleden in de Tweede Kamer is aanvaard, ligt grote nadruk op voortgangscontrole, evaluatie en planning van het onderzoekprogram. Tegelijkertijd gaan vele stemmen op om de financiering van het universitair onderzoek te verleggen van de afzonderlijke universiteiten naar landelijke instellingen als ZWO, waardoor een betere sturing mogelijk wordt. Reden genoeg dus om de doeleinden, beslissing en uitvoering van het wetenschappelijk onderzoek ook hier in Utrecht te analyseren en principieel aan de orde te stellen.

Feiten en argumenten

Belangrijk basismateriaal voor een dergelijke analyse en discussie wordt aangedragen in een artikelenbundel die de sectie onderwijs van de Commissie Vormingswerk deze week heeft uitgebracht: Wetenschapsbeleid in Nederland, investeren voor de toekomst (verkrijgbaar bij de U.S.F. en het Bureau vormingswerk voor ƒ 2,50). De bundel bevat veel feitenmateriaal over de wetenschapsuitgaven in Nederland (in een artikel van prof. Van Bueren, die een meer democratisch model voorstelt), de ethisch-normatieve aspekten van de wetenschapsbeoefening (een betoog dat prof. De Graaf uitsprak op een VAWO-symposium in mei jl.), de maatschappelijke verwevenheid van de wetenschap (instellingen die de Groninger polemoloog Boskma voor een VWO-vergadering toelichtte), de betekenis van de wetenschap voor de arme landen (een interview met prof. Tinbergen) de inhoud van het huidige regeringsbeleid (door de Nijmeegse politikoloog prof. Hoogerwerf, die een ZWO-onderzoek naar het wetenschapsbeleid onder zijn hoede heeft) en een mogelijke ombuiging van dat overheidsbeleid (door het PvdA-kamerlid Oele, die voorzitter was van een commissie die onlangs voor de Wiardi Beckman Stichting over het wetenschapsbeleid rapporteerde). Uit deze opsomming blijkt al hoe juist nu de belangstelling voor dit onderwerp in allerlei organisaties groeit. Aan de reeks kunnen nog worden toegevoegd een kongresdag op 15 oktober, die door meer industriegerichte pressiegroepen in Den Haag wordt georganiseerd, en de Bond van Wetenschappelijke Arbeiders BWA die voor 21 en 22 november een manifestatie voorbereidt. Alom veronderstelt men, dat de komende maanden wordt uitgevochten, welke beslissingen bij de kabinetsformatie volgend jaar voor langere tijd het wetenschapsbeleid in Nederland (ook aan de universiteiten) zullen bepalen.

Hoe is het eigen onderzoek gemotiveerd?

De onderwijssectie meent echter dat informatie over bewustwording van een deelname aan de analyse en discussie over de op et en uitvoering van het landelijk en universitair wetenschapsbeleid, hoe belangrijk ook, niet voldoende zijn voor studenten, staf en personeel van de Utrechtse universiteit die bewust bij hun werk betrokken willen zijn. Hoe gewichtig de centrale overwegingen en beslissingen ook zijn, te gemakkelijk beschouwt men ze aan de basis van de universiteit te ver van eigen bed en werktafel. De vraag is of een werkelijk wetenschapsbeleid mag ontbreken, waar de richting van de wetenschappelijke ontwikkeling voor een groot deel wordt bepaald door het werk en de onderwerpkeuze van individuele wetenschapsbeoefenaars of kleine onderzoekteams. Dat geldt evenzeer voor scripties of afstudeerprojecten van studenten als promotie-onderwerpen of een onderzoekprogramma van een heel instituut. De onderwijssectie stelt nu voor dat de motieven voor die onderwerpkeuze in de verschillende onderdelen van de universiteit grondig worden besproken. Als aangrijpingspunt voor een dergelijk onderzoek heeft de sectie in de bundel wetenschapsbeleid een artikel van de biofysicus John Platt overgenomen, dat vorig jaar november in Science verscheen: What we must do. Platt stelt dat de wereldsamenleving op het moment voor dergelijke problemen staat, dat gericht onderzoek van wetenschappers hoognodig is. Hij werkt deze visie uit in een gedetailleerd tijdschema voor de oplossing van de belangrijkste problemen door een bewuste prioriteitskeuze van de wetenschappers zelf. Hoeveel ook af te dingen valt op de eenvoudige aanpak van Platt, hij verschaft een uitstekend model voor discussie over de gekonkretiseerde doeleinden van het wetenschappelijk onderzoek. Het moet nl. mogelijk zijn in de verschillende wetenschapsgebieden aan de universiteit een eigen nood-schema à la Platt op te stellen. In konfrontatie met de eigen onderzoek-onderwerpen kan dan een praktische discussie over de maatschappelijke betekenis van de hier beoefende wetenschap ontstaan. De onderwijssectie wil graag dergelijke analyse en discussie in de universiteit op gang brengen. Daarvoor is echter een groep enthousiastelingen nodig die stimulerend werk willen gaan doen. Voor studenten is wellicht studiecompensatie mogelijk. Belangstellenden kunnen meer informatie krijgen op het Bureau Vormingswerk of bij sectievoorzitter Wouter Koning op de U.S.F. Waarschijnlijk kunnen we voor januari dan nadere plannen aankondigen.

W. Koning.

Schema wetenschapsbeleid zie pagina 2

Wij zijn verhuisd met ons hele hebben en houden (zie pag. 2 kol. 4)



STUDENTENDEKAAN VAN WIJK:

Beurs en projekt niet te verenigen

Vorige week hadden ze het bericht allemaal, de kranten: beurzen geweigerd aan psychologiestudenten. 76 studenten van deze subfaculteit zouden niet voor een eventuele beurs in aanmerking komen. Zij hadden meegedaan aan het projektonderwijs. De eerste reakties op dit soort gebeurtenissen zijn meestal niet de meest genuanceerde. De indruk wordt gewekt, dat al die studenten geen toelage krijgen, m.a.w. dat de mogelijkheid tot verdere studie hen ontnomen wordt. Kontakt met direkte betrokkenen levert meer achtergrondinformatie op, er worden wat meer differentiaties aangebracht. Iemand die met beide voeten in de problematiek staat is de studentendekaan drs. D. van Wijk. Hij vertelt het volgende:

Het geval dateert natuurlijk al van maanden terug. Via de psychologische fakulteit kreeg ik een aantal adviezen op mijn bureau waarbij een erg groot aantal beursvoorstellen zat. Normaal mag een faculteit niet meer dan 25 pct. beurzen voorstellen, zij hadden geloof ik 98 pct. Goed, ik wist dat ze met het projektonderwijs bezig waren en heb ondertekend, hoewel ik vermoedde dat Den Haag hierop iets zou laten horen, wat ik ook tegen dr. Kohnstam, die studieleider is van de fakulteit, heb gezegd. Inderdaad kreeg ik een afwijzend besluit uit Den Haag. We zijn toen met alle betrokkenen bij elkaar gaan zitten en hebben het volgende besloten: alle studenten accepteerden een gemengde toelage, 40 pct. renteloos voorschot, 60 pct. beurs; degenen die dus eventueel voor een volledige beurs in aanmerking kwamen zagen hier vrijwillen vanaf. In de kranten werd aanvankelijk het idee gewekt, dat alle studenten een toelage geweigerd was, daarvan was geen sprake. Hiermee zitten wij wel bij een principieel punt.

Ik vind dat wanneer je projektonderwijs tot in zijn uiterste konsekwentie doorvoert, je iedereen 'voltooid' moet geven, en niet achteraf nog achten en negens kunt uitdelen, dan houdt je toch het conservatieve element erin. Het projektonderwijs werkt immers niet met dergelijke gradaties. Kijk, en dat was hier wel gedaan en dàt vond ik niet juist.

Maar ja, hadden ze iedereen met voltooid beoordeeld dan was dat door de Afdeling Rijksstudietoelagen ook afgekeurd; deze kwalifikatie is onbruikbaar voor de computer. Het systeem beurs is gewoon niet te verenigen met projektonderwijs. Enerzijds voor Den Haag de onmogelijkheid met deze beoordelingen te werken, anderzijds de onmogelijkheid bij het projektonderwijs prestaties in cijfers uit te drukken. Zo gesteld is het een probleem waar we vooralsnog niet uitkomen want zelfs al zou je iedereen een gelijke beoordeling geven, onverschillig of het een vijf, zes of zeven is, dan zou er niemand meer in aanmerking komen voor een beurs.

Ik zie maar één oplossing en dat is geen beurzen meer en iedereen dezelfde samengestelde toelage maar dan in verhouding: 70 pct. beurs en 30 pct. renteloos voorschot. Ik heb het uitgerekend, en financieel komt dat op hetzelfde neer als het percentage beurzen van 25 wat ze nu aanhouden.

Ik heb beurzen toch altijd al nare dingen gevonden: omdat Pietje nu toevallig iets intelligenter is dan Jantje krijgt hij een hele beurs. Bij studieloon vermijdt je deze zaken helemaal, dan komt er ook geen minister aan te pas maar wordt het een zaak die je intern bepaalt.

Ik denk, dat je bij de regeling zoals ik die zoëven voorstelde, ook niet meer zo zit met zaken als studietempo en studiekwaliteit; je bepaalt samen het tempo. Ach, en ik geloof dat de maatregelen van Den Haag alleen remmend zullen werken op dié mensen die al aarzelend stonden tegenover het projektonderwijs. De rest zal gewoon doorgaan. Het is in ieder geval duidelijk dat we toch wel naar een ander systeem toemoeten.

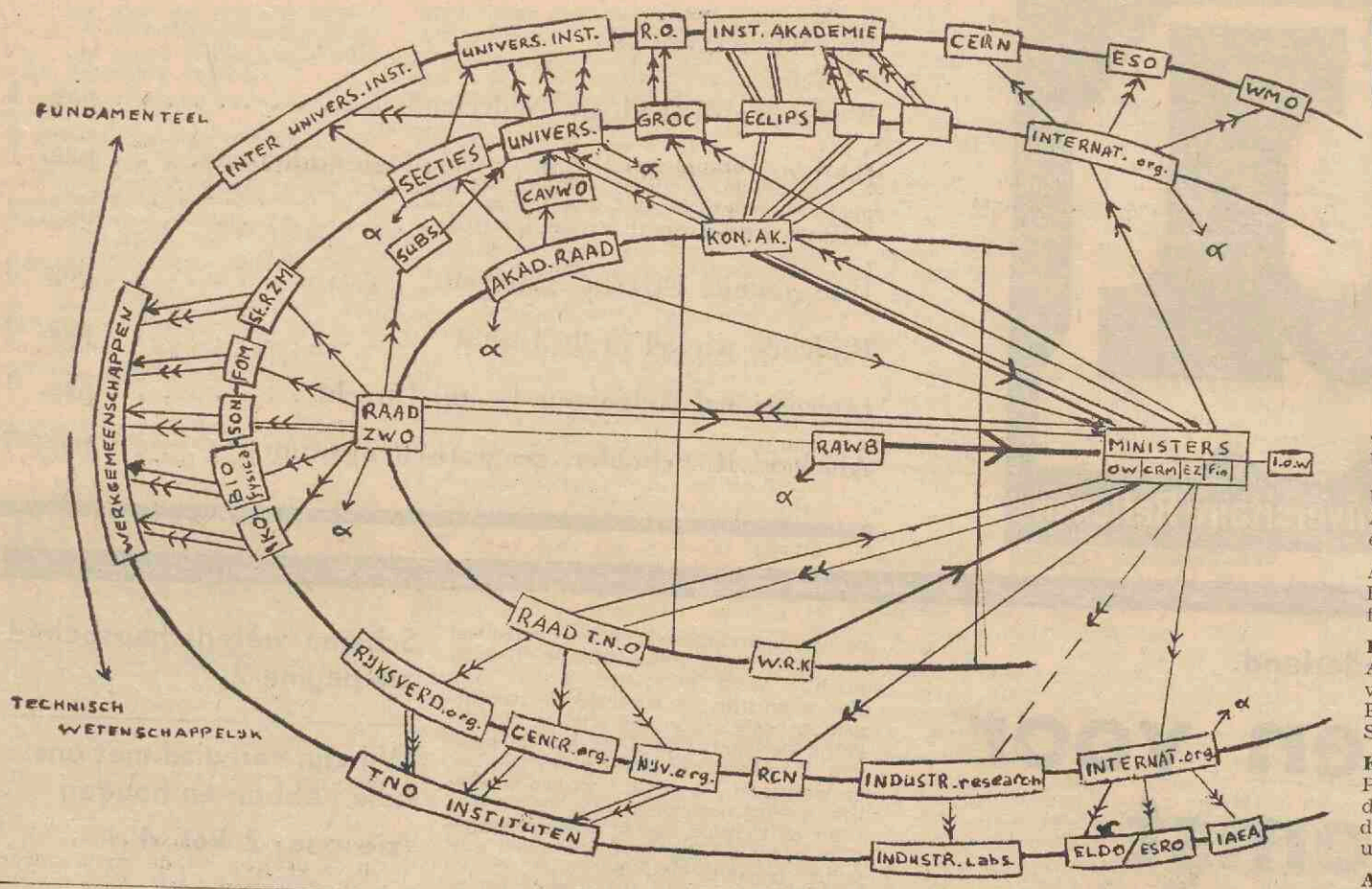

weekblad van de Rijksuniversiteit te Utrecht, Oplage 25.000.

Uitgave
Afdeling Public Relations, Voorlichting en Documentatie (PVD).

Adres redactie en administratie:
Beetshuis, Boothstraat 6, Utrecht. Telefoon 030-14748.

Redactie:
A. J. Gerrits (bureauredacteur) drs. A. van der Meiden (eindredacteur); A. A. Prins (eindredacteur); Annemiek van Steenbrugge (redactrice).

Kopij:
Per daarvoor bestemd kopijblad en via de leden van de redactieraad te verzenden, moet uiterlijk vrijdagmorgen 12.00 uur in het bezit zijn van de redactie.

Abonnementen:
Het blad wordt gratis gezonden aan studenten, medewerkers en gepensioneerden van de rijksuniversiteit. Belangstellenden betalen *f* 9,50 per jaar, te storten op giro 425267 van de rijksuniversiteit te Utrecht

Adreswijziging:
Uitsluitend schriftelijk en bij voorkeur in blokletters, met opgave van oude en nieuwe adres:
- studenten: aan bureau inschrijving studenten en informatie van de rijksuniversiteit, Nobelstraat 2 A, Utrecht
- medewerkers: aan bureau administratie van de rijksuniversiteit, Kromme Nieuwe Gracht 46, Utrecht;
- anderen: Beetshuis, Boothstraat 6, Utrecht.

Advertenties:
worden, afhankelijk van beschikbare ruimte, op de achterpagina geplaatst en tarieven op aanvraag; voor Ukjes (kleine advertenties) geldt dezelfde regeling en tarief *f* 5,— voor maximaal 30 woorden, incl. afkortingen, te betalen bij aanbieding.

Redactieraad:
godgel.: prof. dr. J. W. Doeve (voorzitter); rechtsgel.: J. H. Gunning; geneesk.: mr. drs. J. P. Wildschut; tandheelk.: drs. J. S. Geerlings; wisk. en natuurwetensch.: mevr. Th. van Gelder-van Lier; Tj. Hollander; letteren: drs. K. L. van Stegeren; diergeneesk.: prof. dr. S. G. van den Bergh; soc wetensch.: mevr. M. Raaijmakers-Aarts; centr. interfac.: drs. J. P. A. Stolk; interfac. aardr. en prehist.: drs. J. G. Borchert; soc. zorg: mej. M. I. Neyzen; hoofdafd. pers.: J. J. Maree; hoofdafd. bouwz. en huisv.: F. A. M. van den Goorbergh; hoofdafd. stud. zaken: drs. W. H. van het Hooger-huys; hoofdafd. wetensch. en onderw.: mej. mr. F. H. M. Beumer; stafconvent: dr. J. Mansfeld; personeelsconvent: N. Pater; U.S.F.: W. Asman; A.S.T.U. en C.S.U.: mej. L. Smits; C.U.C.: G. G. C. Peeters.

Nieuwe kliniek diergeneeskunde in de Uithof

Meeste slachtoffers vallen in verkeer

Het is nog niet zo lang dat de kliniek voor kleine huisdieren in De Uithof in gebruik is genomen. Dat is te zien. Hier en daar wordt nog wat gemetseld, de laatste hand gelegd. Iedereen is erg tevreden. Het is dan ook een verbetering. Wie het pand aan de Alexander Numankade gekend heeft moet dat beamen. Er is meer ruimte, betere apparatuur en het aantal medewerkers uitgebreid.
Prof. dr. G. H. B. Teunissen is erg ingenomen met zijn kliniek. Er zijn 117 grote boxen gebouwd, waar de dieren normaal huizen. Daarnaast is er nog een aantal infektiestallen, waar besmette dieren worden geïsoleerd.

Wie het gebouw binnenkomt, doet dat via de polikliniek. Tijdens de spreekuren is het daar razend druk: aangereden honden, zieke katten, zieke vogels, alles wacht op behandeling. 'Het zijn meest katten en honden die we hier krijgen', zegt prof. Teunissen. 'Incidenteel komen er vogels, konijnen, hamsters, schildpadden. De meeste slachtoffers vallen in het verkeer. Gevallen van duidelijke verwaarlozing krijgen we hier nooit. De mensen brengen zo'n beest niet naar de kliniek. Katten komen hier nog wel eens, die door kogeltjes uit een buks geraakt zijn. Dat zou je als vorm van mishandeling kunnen zien'.
Ieder beest waarvoor dat noodzakelijk is, wordt opgenomen in de kliniek. Ook zieke zwerfdieren worden verpleegd. Wanneer ze genezen zijn gaan ze naar het asiel.
Periodieke ziekteverschijnselen komen niet veel voor. 'Een aantal jaren geleden meenden we een sterke steiging te zien van primaire longtumoren bij honden, maar dat is even snel weer afgeëbd', zegt de professor. 'Wanneer we zoiets merken proberen we via observatie of andere onderzoekingsmethoden die hier ontwikkeld worden, zoals morfologisch en chemisch bloedonderzoek, celonderzoek, onderzoek met radioaktieve stoffen en onderzoek naar de minerale stofwisseling, achter de oorzaken te komen.
We krijgen hier ook honden met huidaandoeningen, suikerziekte, evenwichtsstoornissen en katten met de niesziekte'.



De honden en katten zitten door elkaar. Agressiviteit levert dat nauwelijks op en het heeft als praktisch voordeel dat de kans op overbrengen van specifieke honden en katten-infectieziekten gering is. 'Kijk, het komt bijna niet voor dat een kat een infektieziekte overbrengt op een andere kat, als daar een hond tussenin zit', legt prof. Teunissen uit. De verpleegmogelijkheden zijn ook toegenomen. Er zijn hokken speciaal voor 'intensive care', die zo opgesteld zijn dat de hond of kat op voor beide partijen zo prettig mogelijke wijze b.v. een infuus toegediend krijgt. Dan zijn er nog de prachtig uitgerustte operatiezalen, waarin t.v.-kamera's zijn opgesteld, zodat de studenten de operaties op een monitor in de collegezaal nauwkeurig kunnen volgen. Na de operatie worden de honden teruggebracht in hun hok, waarop een kaart wordt aangebracht die van dag tot dag wordt ingevuld met relevante gegevens: wordt er gegeten, is de hond onrustig, braakt hij, etc.

Ze mogen ook bezoek hebben de honden, twee maal per week. 'Eigenlijk is dat niet goed voor de dieren, maar de mensen staan er vaak op, daarom staan we het toe'. Er zijn ook een aantal proefdieren in de kliniek. Het wetenschappelijk onderzoek moet ook verder. Zij dienen soms als bloeddonor. Een grote hond kan ruim een halve liter bloed missen, 10 pct. van hun lichaamsgewicht is bloed. De beesten hebben bloedgroepen, maar daar hoef je geen rekening mee te houden als het slechts om één keer gaat. Bij vaker toedienen wel. Op katten worden niet veel transfusies uitgevoerd, dat is technisch veel moeilijker. De proefdieren worden gefokt door de kliniek of soms vrijwillig afgestaan.

De nieuwe kliniek heeft nog een groot voordeel: door de grotere ruimte kon de wetenschappelijke staf uitgebreid worden. Een betere verdeling van de werkzaamheden laat ruimte en tijd voor onderzoek. Er zal meer gepubliceerd kunnen worden.

'Ja, wat de toekomst betreft', besluit prof. Teunissen, 'verwacht ik dat het onderzoek geïntensiveerd wordt waardoor de wetenschappelijke mogelijkheden zich zeer snel zullen uitbreiden in de komende jaren'.

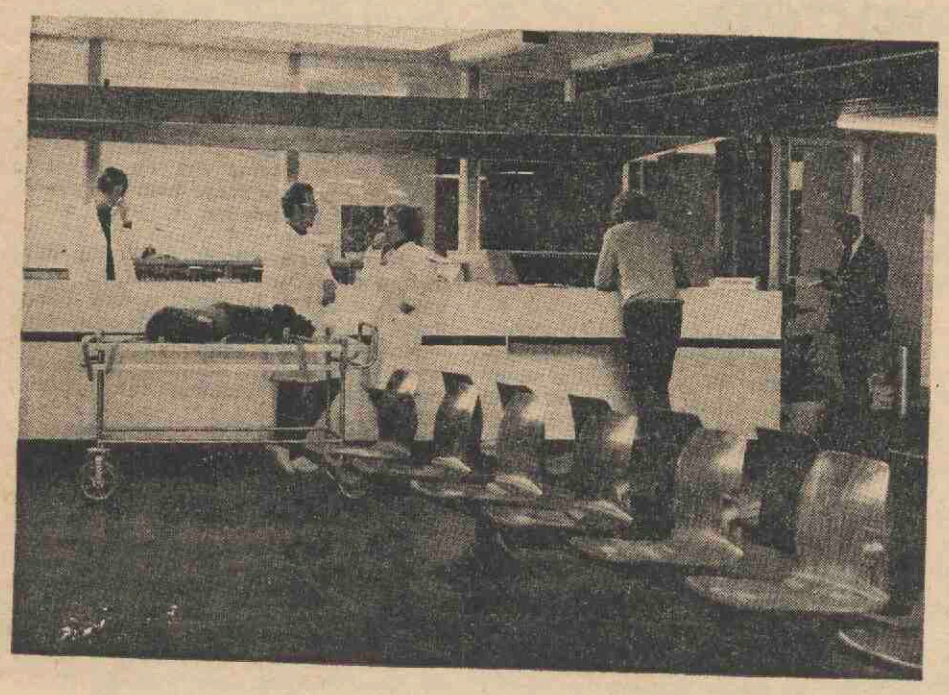

INZENDERS OPGELET

✳

Alleen berichten getypt op 'Kopijbladen voor mededelingen' worden aangenomen (bladen halen Beetshuis, Boothstr. 6, Utrecht).

✳

Mededelingen worden één keer opgenomen en kunnen niet worden herhaald.

✳

Wordt verwezen naar een andere rubriek (of subfaculteit) dan moet de verwijzing één keer op een afzonderlijk kopijblad worden bijgesloten.

✳

Type nooit voor verschillende rubrieken op één kopijblad. Gebruik afzonderlijke bladen.

✳

In linkerbovenhoek rubriek (bij faculteiten ook subfaculteiten) vermelden.

Utrecht, Universiteit, Liudger

De Katholieke Theologische Hogeschool Utrecht is opgenomen in de rijksuniversiteit. De professoren hebben al een kamer in het nieuwe gebouw buiten de stad, de Uithof. De priesterstudenten hebben daar hun colleges. Hun examens worden door de rijksfaculteit erkend. Binnenkort zal de minister van onderwijs vijf buitengewone hoogleraren benoemen. Die zullen onderwijs geven in typisch katholieke vakken, zoals liturgie. Dan zal, met toestemming van Rome, een oecumenische samenwerking tot stand gekomen zijn, die uniek is in de hele wereld. Daarmede is een onbevredigende toestand verholpen. De theorie is, dat alle burgers gelijk zijn voor de wet. Maar hervormden kregen een opleiding tot predikant van hoogleraren, die door de staat betaald werden. Zij konden ook een beurs van de staat krijgen. Katholieken studeerden veelal voor priester op seminaries, die door de kerk bekostigd werden. Zij konden geen beurs krijgen. In het vervolg betaalt de staat de universitaire opleiding en kan beurzen geven aan priesterstudenten.
Het is verheugend, dat de staat der Nederlanden de opleiding van priesters in Utrecht gaat bekostigen. Maar het is niets nieuws. Toen Gregorius zijn school op het Domplein oprichtte (we zijn dan in de achtste eeuw), nam de Frankische koning de financiering van die school op zich:zij kreeg een tiende van de opbrengst van al de domeinen des konings in dit land en een tiende van al de belastingen die de koning uit dit gebied ontving. Wanneer zo aanstonds in de volksvertegenwoordiging over deze zaak gesproken wordt, mag men wel eens aan dit precedent denken.
Wij willen er bij deze gelegenheid nog eens op wijzen hoe belangrijk die school destijds was. Wanneer men uit het universiteitsgebouw op het Domplein komt, is links de plaats waar eens, destijds al, de Salvator kerk stond. Aan de rechterkant staat de kerk, die vroeger aan de Dom vast zat; daar was waarschijnlijk in de achtste eeuw de Maartenskerk, gewijd aan Martinus van Tours, de grote schutspatroon der Franken. En daar ergens in de buurt moet toch ook wel het gebouw gestaan hebben, waar Gregorius en zijn studenten woonden. Men zegt meestal, dat het een klooster was. Maar er werden ook wereldgeestelijken opgeleid, wat in een klooster niet gebeurt. Een theologische hogeschool dan? Maar het schijnt, dat ook adelijke jongelui, die geen priester wilden worden, zelfs meisjes, de school bezochten. Van een universiteit mag men wellicht niet spreken, omdat die instelling in zijn huidige vorm pas later is ontstaan. Meer dan een universiteit was hier. Een centrum van wetenschap, dat slechts met York, Tours en Aken, de brandpunten van de Carolingische beschaving te vergelijken valt. Daar studeerden destijds Engelsen en Friezen Beieren, Franken en Saksen. In feite droeg de school van Gregorius veel meer een internationaal cachet dan de universiteit, die thans ongeveer op dezelfde plaats staat.
Zonder de uitstraling van Utrecht is de kerstening en civilisatie van de Noordduitse laagvlakte tot aan de Elbe ondenkbaar. Zonder Utrecht geen integratie van Duitsland in 't verenigd Europa van Karel de Grote.
Wij willen de levensloop van een der oudst bekende docenten van die school een ogenblik in ogenschouw nemen, Liudger, de eerste literant der verenigde Nederlanden. Deze Friese edelman, aan wie de Franciscaan E. Bruna onlangs een aardig boekje wijdde, werd op het herenhuis in Zwesen, een gehucht vlak bij Utrecht geboren. Al heel gauw ging hij naar de school van Gregorius aan het Domplein, omdat hij priester wilde worden. In 767 studeerde hij een jaar in York bij Alkuin, het grote brein van de Carolingische renaissance. Later nog eens drie en een half jaar. Gregorius, zijn leermeester, die zeer op hem gesteld was, zag dat niet graag. Teruggekeerd in ons land werd hij zendeling in Deventer en Dokkum. Daar moest hij de gemeente weer opbouwen na de moord op Bonifatius, die hij als kind gekend had en wiens grijze kop hij zich goed herinnerde. Maar in de herfst kwam hij ieder jaar naar Utrecht terug en doceerde daar op de school. In 784 moest hij vluchten voor een opstand en ging naar Monte Cassino, ten noorden van Napels, een klooster, dat Benedictus van Nursia had gesticht en dat het centrum was van alle monniken uit die tijd. Van de keizer moest hij zendeling worden in Groningen en later zelfs bisschop van Münster. Maar zijn hart haakte ernaar om een abdij te stichten, een centrum van geestelijk leven en wetenschap ten behoeve van de Friezen en Saksen, die hem zo na aan het hart lagen en wier taal hij sprak. Hij overwoog eerst dat te doen in Wichmond, in de Achterhoek. Het werd tenslotte Werden bij Essen in het Roergebied. Dit klooster was een eigen abdij, eigendom van Liudger en zijn familie, waar hoofdzakelijk Friese en Saksische monniken woonden.
Liudger was, zoals gezegd, de eerste Nederlandse literant. Hij schreef een 'Leven van Gregorius', waarin hij ook veel over Bonifatius vertelde. Hij is dus onze eerste Nederlandse geschiedschrijver. Daarmede had hij een bepaald doel. Hij wilde deze onzelfzuchtige, ascetische opofferende geestelijken ten voorbeeld stellen. En daarmede hekelde hij impliciet de machtswellustige geldzuchtige Frankische edelen van zijn tijd, die een bisdom als een goede bron van inkomsten beschouwden en dol waren op de valkenjacht en de wapenhandel. Liudger was een voorstander van de kerk der armen. En dat zou men van zo'n Friese edelman eigenlijk niet ver-



wacht hebben. Verder was Liudger een groot jager op codices. Als kind speelde hij al 'codexje schrijven'. Uit Engeland bracht hij kostbare handschriften mee. In Monte Cassino maakte hij een afschrift van de grondwet van zijn abdij in Werden, de Regel van Benedictus. Een afschrift van de brieven van de apostel Paulus, dat hij eigenhandig vervaardigde , is nog bewaard. Zeer waarschijnlijk was hij het die de vermaarde Codex Argenteus met de Gotische bijbelvertaling uit Italië naar het Noorden heeft gebracht. Er wordt ons een eigenaardige episode uit zijn leven verteld. Toen hij eens in Holwierde in Groningen was, werd hem een blinde zanger voorgesteld. Bernleg geheten, die geliefd was bij zijn stamgenoten omdat hij de heldendichten van zijn volk zo mooi kon voordragen. Liudger genas Bernlef van zijn blindheid en bleef ook later nog met hem in kontakt. Daaruit heeft dr. J. J. van Weringh, in zijn dissertatie 'Heliand und Diatessaron', geconcludeerd, dat Bernlef de dichter was van het wereldberoemde gedicht 'de Heliand'. Dit is een poetische beschrijving van het leven van Jezus, die het evangelieverhaal omzet in de denkwijze van die tijd. Jezus is niet zozeer een Rabbi, als wel een hertog, die sterft voor zijn volk: zijn discipelen vormen zijn gevolg, zij zijn 'koene houwdegens'. Het verhaal berust op een evangelie-harmonie (één uit vier) van de Syrier Tatianus.
Het zou kunnen dat Bernlef de Heliand heeft gedicht. In ieder geval ademt dit gedicht de geest van Liudger, die het Evangelie in het Fries verkondigde, diep doordrongen was van het lijden van Christus en Augustinus had bestudeerd. (Gregorius had hem een copie van het 'Handboek van Augustinus' gegeven). Het is waarschijnlijk dat de Heliand geschreven is in Werden, de abdij van Liudger. En 't is zeer wel mogelijk, dat Liudger de evangelie-harmonie, die aan de Heliand ten grondslag ligt, uit Italië naar Utrecht en vandaar naar Werden heeft meegebracht.
Wanneer men dit alles overziet moet men toegeven dat Liudger miskend is. Protestanten en katholieken danken hem veel, omdat hij als zendeling tot de kerstening van ons land heeft bijgedragen. De liefhebbers van de schone letteren moeten hem beschouwen als de eerste Nederlandse letterkundige, die ons een geschiedwerk heeft nagelaten en een gedicht heeft geinspireerd, dat tot de wereldliteratuur behoort.
Bovendien is hij nauw met Utrecht verbonden. Men zegt zelfs wel, dat het kasteel Oud Zuilen staat op de plaats van het herenhuis, waar hij geboren werd. En dan was hij ook nog professor in Utrecht. Vandaar mijn voorstel: zou het geen zin hebben om de voortreffelijke onderwijsinstelling, die de prozaische naam draagt van rijksuniversiteit te Utrecht, om te dopen? Laten wij voortaan spreken over de Liudgeruniversiteit. Dan eren wij de man. En wij eren onszelf.
(Overgenomen uit Elseviers Magazine d.d. 17 augustus 1970). G. Quispel

universiteit

Agenda
12 oktober: oratie prof. ir. B. Krol: Woordgeografie en intern divisie-linguistische strukturen. Aula, 16.15 uur.
12 oktober: promotie mevr. Z. M. Weisman-Hamerman: Some aspects of the hereditary defects of epitheliogenesis imperfecta linqua bovis Senaatszaal, 14.30 uur.
13 oktober: college elektronische muziek, Plompetorengracht 14-16. 10.15 uur.
13 oktober: U.S.F., bestuursverkiezingen, 20.00 uur. zaal 16 Akademiegebouw Domplein.
13 oktober: lezing met dia's over Trésors d'art du calvados, Alliance Française, Senaatzaal, 20.15 uur.
14 oktober: promotie ir. W.A.P.F.L. van de Grind: Retinal Machinery. Senaatszaal 16.15 uur.
15 oktober: alg. jaarvergadering J. S. V. U. , Mensazaal Lepelenburg, 20.00 uur.
15 oktober: Openbare vergadering van de faculteitsraad, faculteit der diergeneeskunde, 14.15 uur.
15 oktober: 40-jarig ambtsjubileum D. den Daas. 15.00 uur, Van 't Hoff laboratorium, Sterrenbos 19.
16 oktober: persgesprek over de moderne opleiding van de huisarts, Mariahoek 5, 11.00 uur.
16 oktober: afscheid heer R. Schrader, geografisch instituut, 16.00-17.00 uur, Transit. II, kantine 0.1.
17 oktober: congres technische en biologische vormen van informatie-transformatie, Aula Rijksinstituut v. d. Volksgezondheid, Bilthoven, 10.00 uur.
17 oktober: concert t.g.v. restauratie Pieterskerk, P. Kerkhof 3, 20.30 uur.
19 oktober: curatorenvergadering, 10.00 uur, zaal 1, Akademiegebouw, Domplein.
19 oktober: 1e van de serie concerten elektronische muziek, Geertekerk, 20.15 uur.
20 oktober: gastcollege Jan Bialostocki: Symbolism of the Door in sepulchral art., Kunsthist. inst. Drift 25, 14.30 uur.
21 oktober: symposium Film en t.v. bij onderzoek en onderwijs, Trans. I, blauwe zaal, 9.00 uur.
21 oktober: voordrachtsavond gedichten en proza van A. Droste-Hülshoff, Instituut voor Duitse taal-en letterkunde, Biltstraat 131, 20.00 uur.
21 oktober: promotie A. H. Verdonk: Synthesis and thermal decomposition of potassium oxalatoaluminates, 16.15 uur, Senaatszaal.
22 oktober: AVRO uitzending over elektronische muziek 23.20-23.55. in samenwerking met Inst. voor Sonologie.
1 oktober - 27 november: tentoonstelling 400 jaar Atlas, Transit. II, ma. t.m. vrijd. 14.00-17.00 uur.
1 november: studentenpers: van spectator tot aksie, Universiteitsmuseum, Trans 8.

Utrechtse studenten Parochie.
Diensten in de U.S.P.: zaterdag half zes: Cunera, zondag half elf: Cunera, twaalf uur oecumenische dienst in de Geertekerk. half zes: Cunera. Iedere dinsdag en donderdag om half één in Cunera, Pater Oostvogel gaat dan altijd voor.
Iedere dinsdagavond is er projectgroepenavond in Cunera, iedereen die het praten beu is kan hier daadwerkelijk iets gaan doen aan b.v. CLASC, bejaardenwerk, krottenbuurten. De Algemene Hulpdienst Utrecht, waarin ook de kerngemeente zit, heeft mensen nodig, stencils hierover liggen in de leeszaal van Cunera. Iedere donderdagavond is er instuif in de leeszaal van Cunera, iedereen is welkom.
Wie nog mee wil doen aan een gespreksgroep moet zich nu snel bij een van de pastores opgeven want nog deze maand gaan de groepen serieus aan het werk. Paula en Matje Muris zijn inmiddels naar het zuiden verhuisd, met veel bedankjes voor alles wat ze op Cunera deden, wensen we hen alle goeds en veel succes.
Pastor G. Th. Oostvogel tel. 18332, Pastor L. W. G. Leeneman tel. 18338, Pastor H. J. J. v. Waveren tel. 16307, Pastor P. v. Middelaar tel. 18352, Cunera, Nieuwe Gracht 32 tel. 18702.

Utrechtse studentenkerk.
Iedere zondag is er om twaalf uur een oecumenische dienst in de Geertekerk voor alle christenstudenten uit Utrecht. Voorgangers zijn leden van het convent van studentenpastores. Tijdens de diensten is er een kindercrèche en na de dienst is er gelegenheid tot koffiedrinken en napraten. Voor de kindercrèche hebben we hard mensen nodig, zet je naam eens op de lijst die achter in de kerk ligt. Op zondag 11 oktober gaat pastor H. v. Waveren voor met een aantal studenten, thema van de dienst: Kun je met het evangelie alle kanten uit?
Op zondag 18 oktober gaat ds. J. de Bruïne voor met een aantal studenten. Op donderdag 15 oktober bent u in Cunera, Nieuwe Gracht 32, om half acht, van harte welkom om de dienst van zondag 15 november voor te bereiden. Voorgangers in deze dienst zijn Pater G. Oostvogel en Joep Wiggers, Thema: Irritatie en accepteren.

Evangelische Academie Gemeente.
kerkdiensten:
11 okt. Janskerk 10.30 uur ds. Hasselaar, 11 okt. Pieterskerk 19.00 uur ds. Van Minnen, 18 okt. Janskerk 10.30 uur ds. Van Egmond, 18 okt. Pieterskerk geen dienst i.v.m. officiële opening van de kerk.
Spreekuren predikanten:
Ds. De Bruïne en ds. Van Egmond elke woensdag van 12.00-13.00 uur op de zolder van het U-huis. Ds. Heinen 's maandag van 18.00-1900 uur Prof. L. Fuchslaan 4. Ds. Van Minnen donderdags van 18.00-18.30 uur Willem Barentszstraat 55.
Gedurende de maanden oktober, november en december wordt de thematiek van de morgendiensten in de Janskerk bepaald door de eerste hoofdstukken van het boek Genesis. Het is belangrijk dat de gemeenteleden zelf een inzicht hebben in de opbouw en samenhang van deze diensten. Daarom is een kort overzicht gemaakt, in de vorm van een folder, van de 12 diensten tot aan Kerstmis. Dit overzicht is voor u beschikbaar zowel in de Janskerk als in de Pieterskerk. N. B. Wellicht ten overvloede wijzen wij erop dat deze cyclus over Genesis 1 - 11 alleen in de Janskerk wordt gevolgd. De diensten in de Pieterskerk hebben dus een andere thematiek.

Uit het D.B. van 5 oktober 1970
1. Op 22 oktober zal de ambassadeur van Japan in Nederland, Zijne Excellentie M. Fujisaki, voor studenten en belangstellenden een lezing houden over 'Social relations in the Japanese industry'. Plaats: Academiegebouw. Tijd: 14.00 uur.
2. De Koninklijke Nederlandse Vereniging van leraren en onderwijzers in de lichamelijke opvoeding heeft in een brief aan de Academische Raad er op aangedrongen de minister van Onderwijs en Wetenschappen te adviseren de te stichten interfaculteit voor lichamelijke opvoeding in eerste instantie aan de Rijksuniversiteit te Utrecht te vestigen.
De noodzaak van samenwerking met andere universiteiten zou moeten worden aangegeven.

Beurzen.
De Japanse regering stelt een studiebeurs beschikbaar voor een Nederlander die 1½ of 2 jaar zijn studie aan een universiteit van Japan wil voortzetten.
Een tweede beurs wordt beschikbaar gesteld door de Japanse regering aan een Nederlander die zeven maanden wetenschappelijk onderzoek in overheidslaboratoria wil verrichten op het gebied van natuur- en technische wetenschappen.
Inlichtingen Nieuwe Uitleg 1, Den Haag, tel. 070-624311.
De Engelse regering biedt negen studenten de mogelijkheid voor één of twee jaar in Oxford te studeren. Uitsluitend mannelijke studenten. Inlichtingen NUFFIC, Molenstraat 27, Den Haag.

Buitenlandse studenten in cijfers.
De 'uitleg', een uitgave van het ministerie van onderwijs en wetenschappen, van 16 september j.l. geeft op de pagina's 10 en 11 'n interessant overzicht van de aantallen buitenlandse studenten, die in Nederland studeren. Als bron gold het Centraal Bureau voor de Statistiek. Voor Utrecht waren de cijfers: 191 in het cursusjaar 67-68 en 198 in het jaar daarop. Van deze 198 staan de medische wetenschappen met ruim honderd studerenden bovenaan, de maatschappijwetenschappers zijn met 33 tweede. In het vorig cursusjaar nam Utrecht na G.U. Amsterdam, Leiden en V.U. Amsterdam ex aequo 2e en 3e en Delft, de vijfde plaats in.

Cursussen statistiek
In leerplannen van de diverse scholen voor voortgezet onderwijs wordt met betrekking tot de wiskunde het onderdeel statistiek met name genoemd.
In februari 1967 werd een rapport uitgebracht aan de Commissie Modernisering Leerplan Wiskunde over de wenselijkheid en mogelijkheid van het invoeren van statistiek in het onderwijs voor mavo, havo en vwo, door een werkgroep bestaande uit prof. dr. J. Hemelrijk, prof. dr. J. W. Sieben, dr. W. P. van Zwet en drs. J. Wessels. Mede op basis van de conclusies uit dit rapport worden in het juist aangevangen schooljaar 1970-71 door de Commissie Modernisering Leerplan Wiskunde cursussen statistiek voor leraren mavo en lbo georganiseerd.
In 25 plaatsen over het gehele land verspreid worden in totaal 31 cursussen verzorgd door meer dan 90 docenten uit het vwo. De Commissie Modernisering Leerplan Wiskunde hoopt hierdoor te bereiken dat de cursisten, in totaal 1500 leraren uit het mavo en het lbo, geïnformeerd worden over het onderwerp statistiek. Uiteraard heeft het geven van achtergrondkennis in deze cursussen prioriteit gekregen. Er zal echter, voor-

lopig nog op bescheiden schaal, gezocht worden naar mogelijkheden om de didactische begeleiding betreffende stofomschrijving, doelstellingen, werkvormen en toetsing in de cursussen te integreren.
De aanbieding van de stof geschiedt in deze cursussen door middel van colleges en practica gedurende 20 middagenavonden van elk 2½ uur. Tijdens de eerste middag-avond staat in elk schoolgebouw een computer-terminal Honeywell van Bull General Electric ter beschikking van de cursisten, niet alleen om snel de te meten waarnemingen omtrent lengte, gewicht, schoenmaat en leeftijd van de cursisten te kunnen verwerken, maar vooral ook om de leraren te laten kennismaken met het verschijnsel computer en time-sharing.
Naast deze cursussen statistiek organiseert de Commissie Modernisering Leerplan Wiskunde nog in het komend schooljaar 14 cursussen basisbegrippen van de wiskunde voor leraren bij het mavo en het lbo.
10 cursussen voor leraren vwo over onderwerpen als, meetkunde met vectoren, computerkunde, waarschijnlijkheidsrekening en statistiek, toegepaste wiskunde, onderwerpen uit de analyse; 2 experimentele cursussen computerkunde voor leraren mavo en lbo; 3 cursussen voor leraren hoger beroepsonderwijs over lineaire algebra en numerieke toepassingen daarvan;
Voor het jaar 1971-72 staat uitbreiding van de aktiviteiten in de richting van nijverheidsonderwijs en diverse vormen van beroepsonderwijs op het programma;
Uitvoeriger informatie wordt gaarne verstrekt door de C. M. L. W. Universiteitscentrum De Uithof, Budapestlaan 6 te Utrecht. Tel. 030 - 539111, toestel 1530.

Universiteit en Ontwikkelingsproblematiek
Avond over de Clasc. plaats: zaal-Kargadoor, oudegr. 36, tijd: 20.00 uur. Op 16 oktober a.s. organiseert het KUO een avond over de Clasc, de Latijns-Amerikaanse vakbeweging. Om 20.00 uur zal de heer J. Glissenaar uit Montfoort spreken over de rol van de clasc in L.A. Om ongeveer 20.45 uur komt aan het woord de heer O. de Vries-Reilingh (gevr.) van het nvv, met als onderwerp: de relatie tussen het nvv en de clasc m.b.t. Suriname. 21.30 uur: pauze, waarin Victor-Hugo Cabrera uit Bolivia enkele strijdbare liederen m.b.t. L.A. ten gehore zal brengen (zie zijn l.p.: 'de andere L-A muziek', verkrijgbaar in de derde wereldwinkel Loeff Berchmakerstraat 36 voor *f* 10,—). Om 22.00 uur is er ruimte voor discussie tussen enerzijds dhr. J. Glissenaar en dhr. de Vr.-Reilingh en anderzijds tussen deze sprekers en de zaal. Hierna kan men intekenlijsten, die aan het begin van de pauze zijn uitgedeeld door een vijftal werkgroepleiders plus een paar leiders van bestaande groepen (zoals de L.A. groep van F. Fick en een clasc-w.g.) inleveren bij het verlaten van de zaal.
Een verslag van deze clasc-avond kunt u in dit blad tegemoet zien. Hebt u belangstelling om in de Kommissie voor Universiteit en Ontwikkelingsproblematiek mee te draaien (opzetten van avonden als boven, integratie van ontw. probl. binnen de fak. d.m.v. bijvak of integratie van deze probl. binnen de instituten etc.) of incidenteel iets te doen, belt u dan 19245. Wilt u graag met de derde Wereldwinkel meedraaien(als verkoper of als lid van een studiegroep), belt u dan 17731 en vraag naar Wim Streng.

Omtrent Kreatum.
Het ateljee in pand Voor Clarenburg 7 bis staat sinds eind augustus weer open voor iedereen die op een dinsdag- of een donderdagavond tussen 8 en 10 uur kreatief bezig wil zijn met de grote voorraad materialen die daar klaarligt. Je kunt er tekenen en schilderen op papier, linnen en board; je kunt er sieraden maken, emailleren, metaal bewerken, linoleum snijden, of aardewerken beeldjes maken. Er zijn ook altijd wel mensen aanwezig die iets over de technieken kunnen vertellen. Voor het verbruikte materiaal wordt wel een kleine vergoeding gevraagd, en de entreeprijs is drie kwartjes, voor Kreatum-leden twee kwartjes. Het ateljee is er het vorige seizoen opgezet door de voormalige studentenvereniging Prometheus, met ingang van dit seizoen beter bekend als Kreatum. Tot Kreatum behoort het ateljee en ook het pand van Prometheus aan de Parkstraat (nr. 55) en het gebouw aan de Bolksbeekstraat, vorig jaar nog bekend als Kajuit '65. Wat het Ateljeeprogramma voor de komende maanden betreft, op 15 oktober is de eerste van vijf avonden over de zeefdruktechniek. Eerst komt er op Parkstraat 55 een algemene inleiding in de grafische technieken: hoogdruk, diepdruk, vlakdruk, ontstaan en ontwikkeling enz. Daarna komt op Ateljee Voor Clarenburg (zijstraat van de Steenweg, vlakbij het Vreeburg) de zeefdruk in het bijzonder aan de orde, zodat je na vijf avonden zelf affiches, verlovings- en trouwkaarten en dergelijke kunt zeefdrukken. Voor deze vijf avonden kun je je vooraf opgeven op Parkstraat 55 te Utrecht, tel. 030-10931. Ze kosten je als lid *f* 10,— en als niet lid *f* 12,50, inclusief verbruikt materiaal. Op al deze avonden zal Harrie Schalken aanwezig zijn voor het geven van technische informatie.

De Rijdende winkel in de Uithof
In de 'U' van 19 september 1970 werd meegedeeld dat de voorbereidende besprekingen met een ondernemer van een rijdende winkel nu zo ver gevorderd waren dat in oktober het experiment zou beginnen.
Op maandag 19 oktober is het dan zo ver.
Dagelijks om 12.00 uur zal de 12 meter lange en met een ruim assortiment levensmiddelen voorziene winkel aan de Heidelberglaan parkeren tegenover de ingang van het Transitorium II.
Om 13.00 uur sluit de winkel en rijdt naar 'Diergeneeskunde', waar hij direkt weer opent op de parkeerplaats bij 'Kleine Huisdieren' tot 14.00 uur.
Hulde aan de ondernemer, de Heer De Vaal, die zo bereid is om op deze wijze een aandeel te leveren in het meer leefbaar maken van de Uithof.
Het hangt nu van de bewoners van de Uithof af of dit experiment voor de ondernemer financieel voldoende positief is om dit bezoek voort te zetten tot er permanente winkels komen.



mede-werkers

Vervulling noodwachtplicht binnen de universiteit
De veiligheidsdienst maakt bekend, dat de dienstplichtigen onder het personeel der universiteit, aan wie opdracht is gegeven hun militair zakboekje in te leveren omdat zij geen mobilisatiebestemming meer hebben, tijdelijk ontheffing van de dan op hen rustende noodwachtplicht kunnen krijgen door zich, vóórdat zij een formulier tot aanmelding voor de noodwacht van hun gemeente ontvangen, op te geven bij de bedrijfszelfbescherming der universiteit. Zij moeten dit wel direct na de inlevering van het zakboekje doen! Zij krijgen dan taken bij de bescherming van de gebouwen der universiteit toebedeeld analoog aan de taken bij de Bescherming Bevolking, die zij als noodwachter zouden moeten vervullen en hun opleiding vindt in de diensturen plaats. Verlaten zij de dienst der universiteit dan worden zij weer noodwachtplichtig. Eventuele inlichtingen zijn te verkrijgen bij de brandmeester, de heer A. Licet, tel. 61 13 71.

International Neighbour Group Utrecht
Onze universiteit trekt steeds meer buitenlandse stafleden aan en ook het aantal buitenlanders, dat hier zijn studie wil afronden door het voorbereiden van een dissertatie, neemt voortdurend toe. Deze mensen, waarvan de meesten hun gezin meebrengen, komen door hun onbekendheid met de Nederlandse toestanden en de taalmoeilijkheden voor allerlei problemen te staan, waardoor zij dringend behoefte hebben aan hulp en steun van een Nederlands lid van het wetenschappelijk korps en zijn eventuele echtgenote, die in hun nabijheid wonen. Daarom verzoekt de International Neighbour Group, die een opvangcentrum voor deze buitenlanders tracht te zijn, de stafleden en (of) hun echtgenoten, die als contactpersoon of contactgezin willen optreden, zich op te geven bij de secretaresse van het stafconvent mej. L. W. Scholtus, Boothstraat 6, Utrecht, tel. 1 47 48, en daarbij te willen vermelden, welke taal (of talen) men beheerst. Tevens verzoekt de International Neighbour Group ieder, die meubels of huishoudelijke goederen beschikbaar heeft voor het meubeldepot, dit op te geven aan mevrouw G. Numans, Park Arenberg 83, De Bilt, tel. 76 07 07. Deze moeten zich in goede staat bevinden; speciaal aan bureautjes, kleine boekenkasten en niet te grote stoelen is veel behoefte.

vacatures

Voor zover in onderstaande vacatures geen salaris vermeld staat, zal het salaris, afhankelijk van leeftijd, opleiding en ervaring, volgens rijksregeling worden vastgesteld; de aow-premie is voor rekening van de universiteit.

Algemeen
Het psychologisch adviesbureau voor studenten dat met een team van 12 vaste medewerkers hulp biedt bij het realiseren van een optimale leef- en werksituatie van de student, zoekt per 1 november a.s. een
ASSISTENTE van het hoofd
die hem ten behoeve van het vlot funktioneren van het bureau bij een aantal werkzaamheden assisteert en daarnaast als centrale kontaktpersoon van het bureau optreedt. Taak: enerzijds omvat haar taak het notuleren van vergaderingen, het helpen opstellen van nota's, het voeren van correspondentie e.d. ten behoeve van het hoofd, anderzijds het bevorderen van het goed funktioneren van de centrale receptie en administratie, in de geest van de door ons voorgestane service-verlening, met assistentie van twee administratieve medewerksters. Gewenst wordt een middelbare schoolopleiding en technische vaardigheden zoals typen en stenograferen, behalve zowel over een schriftelijke als mondelinge goede uitdrukkingsvaardigheid zal zij ook moeten beschikken over het (kontakt)vermogen om taktvol en flexibel met een verscheidenheid van mensen om te gaan en de situaties waarin deze haar benaderen goed te kunnen taxeren om met gevoel voor nuances en verhoudingen zelfstandig te kunnen beslissen en handelen. Enige jaren studie in de sociale wetenschappen strekt tot aanbeveling.
Voor een veeleisende interessante taak in ons team zoeken wij misschien wel een schaap met vijf poten. Meent u dat wij het er desondanks met u op kunnen wagen wend u zich dan voor verdere inlichtingen tot 't hoofd van 't bureau drs. F. A. v. d. Haagen, Maliesingel 38-40, Utrecht, tel. 030-29351 of stuur uw sollicitatiebrief voorzien van een recente pasfoto, naar de personeelsfunktionaris van het bureau van de universiteit, Kromme Nieuwe Gracht 29, Utrecht onder vermelding van nr. 889.

Bij het bureau documentatie van de hoofdafdeling bouwzaken en huisvesting komt over enige tijd de funktie vrij van een
ASSISTENT-BIBLIOTHECARIS/DOCUMENTALIST.
Deze funktie betreft de opbouw en het beheer van een bouwkundige en installatietechnische documentatie en een kleine bibliotheek. Voor een goede taakvervulling is het gewenst, dat kandidaten aan de volgende punten voldoen: voltooide mulo-opleiding of opleiding van gelijk niveau, aantoonbare ervaring in soortgelijk werk, leeftijd van 23-30 jaar, het bezit van of studerende voor het diploma basisopleiding technische bibliotheek strekt tot aanbeveling. Salaris tot een maximum van *f* 1.072.
Schriftelijke sollicitaties te richten aan de personeelsfunktionaris van het bureau van de universiteit, Kromme Nieuwe Gracht 29 te Utrecht op brief en enveloppe vermelden nr. 888.

Bij het instituut voor planologie van de rijksuniversiteit Utrecht dat gevestigd is in het nieuwe universiteitscentrum de Uithof, kan worden geplaatst een
MIDDELBAAR ONDERZOEKER
wiens taak zal omvatten: medewerking aan planologische onderzoekingen welke worden verricht door staf en studenten (leeronderzoek), statistische werkzaamheden, medewerking aan enquêtes (bij opstelling en uitwerking), werkzaamheden met betrekking tot planvoorbereiding en realisatie-procedures, medewerking aan praktika onderwijs. Vereisten zijn een opleiding m.p.o., ruime praktijkervaring op het gebied van ruimtelijke ordening en/of regionale statistiek, verworven bij p.p.d., e.t.i. of andere planologische of wetenschappelijke instantie. Doceerervaring is niet vereist doch strekt tot aanbeveling.
Sollicitaties te richten aan de personeelsfunktionaris van het bureau der universiteit, Kromme Nieuwe Gracht 29, Utrecht, onder vermelding van nr. 887.

Geneeskunde
Bij de foniatrische afdeling van de kliniek voor keel-, neus- en oorheelkunde bij de rijksuniversiteit Utrecht is een funktie vakant voor een
ASSISTENT-GENEESHEER
die interesse heeft voor een opleiding tot stem- en spraakarts. Nadere inlichtingen worden gaarne verschaft door dr. P. H. Damsté, stichting academisch ziekenhuis Utrecht, Catharijnesingel 101, Utrecht, tel. 030-28234, tst. 591. Zij die voor deze funktie in aanmerking willen komen, worden uitgenodigd zich schriftelijk te richten tot het hoofd van de afdeling personele zaken ten behoeve van de fakulteit geneeskunde, Catharijnesingel 91 te Utrecht, onder nr. 7009/6.

Wiskunde en Natuurwetenschappen
Bij het biohistorisch instituut, Nieuwe Gracht 187, tel. 15891 is voor de bibliotheek nodig een handige
BEDIENDE.
Taakinformatie: zorg voor veiligheid van het gebouw, postzaken e.d.; verrichten van stencilwerk en diverse hand- en spandiensten in werkplaats en bibliotheek. Vereisten zijn bereidheid tot aanpakken en dienstverlening en korrekt optreden zijn essentieel. Ervaring op het gebied van boekbinden of boekreparatie strekt tot bijzondere aanbeveling. Salaris tot een maximum van *f* 856,08 per maand.
Sollicitaties schriftelijk of na telefonische afspraak met de hoogleraar/beheerder van bovengenoemd instituut.

Bij de afdeling petrografie van het geologisch instituut van de rijksuniversiteit Utrecht kan worden geplaatst een
SECRETARESSE.
Vereist wordt een middelbare schoolopleiding, goed kunnen typen. Taak het verzorgen van de correspondentie der afdeling in de moderne talen, het typen op een flexowriter, overige secretariaatswerkzaamheden. Salariëring in de rang van adm. ambtenaar C 3 (*f* 562 tot *f* 877 bruto per maand).
Schriftelijke sollicitaties te richten aan de beheerder van het geologisch instituut, Oude Gracht 320, Utrecht.

Bij het zoölogisch laboratorium kan geplaatst worden een
SCHOONMAAKSTER
voor 40 uren per week. Niet ouder dan 35 jaar. Sollicitanten dienen zich te melden tussen 9.00 en 12.00 uur bij de beheerder van het zoölogisch laboratorium, Janskerkhof 3 te Utrecht.

Bij het laboratorium voor scheikundige dierfysiologie van de rijksuniversiteit Utrecht wordt zo spoedig mogelijk gevraagd een
BEDIENDE
voor gevarieerde werkzaamheden. Promotiemogelijkheden zijn aanwezig.
Schriftelijke sollicitaties te richten aan de heer A. B. M. S. Renssen, Jan van Galenstraat 40 te Utrecht.

Bij de afdeling praktische farmacie van het farmaceutisch laboratorium van de rijksuniversiteit Utrecht is plaats voor een
APOTHEKER.
Hij zal het toezicht moeten houden op de lesapotheek en de aldaar werkzame studenten en 'bij vakkers' begeleiden. Daarnaast bestaat ruimschoots de gelegenheid tot het verrichten van eigen wetenschappelijk onderzoek. Salariëring zal geschieden in een van de wetenschappelijk medewerkersrangen.
Gegadigden kunnen zich bij voorkeur schriftelijk wenden tot de beheerder van genoemd laboratorium, Catharijnesingel 60, Utrecht.

Letteren
Bij het fakulteitsbureau van de fakulteit der letteren kan worden geplaatst een
SECRETARESSE
van de directeur van de fakulteit. Haar werkzaamheden zullen onder meer bestaan uit het bijhouden van afspraken, het voorbereiden en notuleren van vergaderingen, het gedeeltelijk zelfstandig verzorgen van de correspondentie, het verzamelen en bijhouden van documentatiemateriaal, het assisteren bij de financiële administratie, het verzorgen van de telefonische kontakten. Onze ge-

dachten gaan uit naar een medewerkster met een middelbare schoolopleiding en diploma's steno en typen, die in staat is akkuraat en zelfstandig te werken. Salaris tot een maximum van *f* 1.072 bruto per maand, evt. uitloop tot *f*1.202 is mogelijk.
Sollicitaties te richten aan de directeur van de fakulteit der letteren, Zuilenstraat 9 te Utrecht, tel. 030-29016.

Bij het kunsthistorisch instituut ontstaat binnenkort een vacature voor een SECRETARESSE.
Binnen het algemeen secretariaat zal zij in het bijzonder worden belast met werkzaamheden voor de afdelingen bouwkunst en middeleeuwen. De werkzaamheden omvatten onder meer het uitwerken en typen van brieven en verslagen, het bijhouden archief, notuleren bij vergaderingen, enz. Voor deze funktie zijn een middelbare schoolopleiding en vaardigheid in typen en stenograferen vereist. Een secretaresse-opleiding en ervaring strekken tot aanbeveling. Schriftelijke sollicitaties te richten aan de secretaris van het instituut, Drift 25, Utrecht.

Sociale Wetenschappen
De staf van de werkgroep sociologie van bouwen en wonen kan per 1 oktober 1970 worden uitgebreid met een derde medewerker. Naast het wetenschappelijk werk op dit terrein, verzorgt de werkgroep een van de aan het sociologisch instituut bestaande afstudeerrichtingen. Gezocht wordt een
SOCIOLOOG(E)
met belangstelling voor — zo mogelijk ervaring met — dit terrein van sociologiebeoefening, belangstelling voor en op de hoogte van moderne methoden en technieken van onderzoek, goede didaktische kwaliteiten. Aanstelling vindt plaats in het wetenschappelijk rangenstelsel. Inlichtingen kunnen worden gewonnen bij drs. J. B. Burie, tel. 03407-2278 en bij drs. G. H. Jansen, tel. 030-512639.
Schriftelijke sollicitaties te richten aan de personeelsfunktionaris van het bureau van de universiteit, Kromme Nieuwe Gracht 29, Utrecht, onder vermelding van nr. 885.

Bij de subfakulteit der psychologie van de rijksuniversiteit te Utrecht worden gevraagd drie
SCHOONMAAKSTERS
voor de gebouwen Trans 4 en Varkenmarkt 2 met de volgende werktijden: 2 schoonmaaksters van 07.00 - 11.00 uur of van 16.00 - 20.00 uur, 1 schoonmaakster van 13.00 - 17.00 uur. Leeftijd tussen 20 en 45 jaar.
Sollicitanten kunnen zich telefonisch aanmelden bij het hoofd van het bureau van de subfakulteit psychologie, mej. E. M. van den Berg, Varkenmarkt 2, tel. 030-26551.

studenten

Inschrijving studenten
Er zal een ná-inschrijving plaats hebben op vrijdag 23 oktober 1970. Zij die van deze gelegenheid gebruik willen maken dienen vooraf een kaartje af te halen op het Bureau-Nobelstraat 2 A. In verband met het omruilen van voorlopige bewijzen van inschrijving van jongere gezinsleden, wordt met nadruk op het belang van deze na-inschrijving gewezen. Tel.: 16844.

Stichting Studentenhuisvesting
Te huur: Per 1 november 1970 komt in het pand Johan Willem Frisostraat 20 een bescheiden woonruimte beschikbaar voor een studentenechtpaar. Deze woonruimte bestaat uit: Gecombineerde zit-slaapkamer van ca. 6 x 4, serre van 2.20 x 4 m. Gemeenschappelijke keuken, gemeenschappelijk toilet en gemeenschappelijke douche. De kale huurprijs bedraagt *f* 100,50 per maand. Gegadigden moeten voldoen aan de normale eisen die bij de Stichting gelden. Geïnteresseerden gelieven zich vóór 20 oktober a.s. te melden bij mej. M. A. C. de Rooy, van het M.A.I.-bureau, Lange Nieuwstraat 52, tel. 2 24 28.

Nakennismakingsweek op Veritas
Op donderdag 29 oktober begint op Veritas de nakennismakingstijd. Deze eindigt op vrijdag 6 november. Het programma zal zich beperken tot de avonden, in verband met colleges en praktika. Het weekend 30 oktober-1 november zal met de groep ergens in Nederland op een boerenhoeve worden doorgebracht. De kosten van dit weekje zullen plm. *f* 30,— bedragen, d.i. inclusief weekend. Iedereen die aan deze week wil deelnemen kan zich opgeven dinsdag 27 oktober op Veritas, van 5 tot 9 uur 's avonds. Bij deze inschrijving s.v.p. meenemen 2 pasfoto's en plm. *f* 30,—.
Inlichtingen Veritas, Kromme Nieuwegr. 54.

Utrechtse Studenten Cantorij
De Utrechtse Studenten Cantorij is een klein vokaal ensemble o.l.v. Jaap Hillen. Het repertoire bestaat uit oude en nieuwe muziek. Uit ons repertoire van vorig jaar: o.a. Sweelinck, Cavalli, Britten en Poulenc. Plannen voor dit jaar: een concert in Utrecht; deelname aan een koorfestival en verder een studie- en concertweek in Berlijn in samenwerking met een studentenmuziekgezelschap van de Universiteit van Saarbrücken. Bij onze Cantorij zijn weer enige plaatsen vrij bij de sopranen, alten, tenoren en bassen. Wanneer je er iets voor voelt om mee te gaan zingen, kun je je opgeven of inlichtingen vragen bij Paul Wels, Biltstraat 7 bis. Je wordt dan verwacht voor een auditie op het Instituut voor Muziekwetenschappen, Drift 21 op 12 oktober om 17.00 uur. We repeteren altijd 's maandags van 17.30 tot 19.00 uur op bovengenoemd Instituut.

Sport: Indoor-tennis, tafeltennis, schaatsen.
I.v.m. de vernomen belangstelling voor overdekt tennis gedurende het winterseizoen, heeft de Dienst Sportzaken pogingen ondernomen om hiervoor ruimte te vinden. Dit is gelukt voor wat betreft maandag- en dinsdagmiddag van 14.00-18.00 uur in de 'oude veilinghal' aan de Croeselaan.
De aanvang is vermoedelijk 2 november a.s. Er zijn twee velden beschikbaar, waarvoor abonnementen per uur uitgegeven zullen worden per 4 gegadigden per veld.
De prijs voor het gehele seizoen (tot april 1971) zal ca. *f* 35,— à *f* 40,— per persoon bedragen.
Belangstellenden worden verzocht zo snel mogelijk (wie het eerst komt,...) kontakt op te nemen met de Dienst Sportzaken, Pieterskerkhof 13 A.
Eventueel kan dit programma aangevuld worden met een ochtend.

Met ingang van dinsdag 13 oktober a.s. is een extra mogelijkheid gecreëerd voor de tafeltennissers(sters), die niet in competitie-verband spelen.
U kunt daarvoor terecht in de sportzaal van P.H.R.M., Janskerkhof 14 van 19.00-22.00 uur.

Voor het eerst wordt in Nederland een schaatskamp georganiseerd waaraan studerenden uit binnen- en buitenland deelnemen. De organisatie ligt dit jaar bij de USSF. (i.s.m. NSSS en NBBS). Eraan verbonden is een soort congres waarin theoretische en wetenschappelijke achtergronden van sport i.h.a. en schaatsen in het bijzonder ter sprake komen. Het kamp is gepland op 2-16 jan. 1971 in Utrecht. Nadere bijzonderheden worden in een volgende 'U' gepubliceerd.
IJshockey. Verleden jaar werd de U-IJ.C. opgericht als enige en open ijshockeyclub in Utrecht. Volgens internationale bepalingen mag er maar één ijshockeyclub zijn per kunstijsbaan. Binnen de U.IJ.C. wordt ruimte gelaten voor een of meer studententeams. Als studentvertegenwoordiger heeft Marten Bastiaans (USSF) zitting in het bestuur van de U.IJ.C. Lidmaatschap (tevens abonnement voor baan en trainingen) bedraagt ca. *f* 90,—. Inlichtingen en opgaven bij M. Bastiaans, Palmstraat 60, tel. 711863.

Activiteiten overkoepeling: FUG
Vrijdag 9 okt. — Veritas 23.00 uur wisselingsfeest, band Amsterdam, niet veritijnen *f* 3,— zaterdag 10 okt. — Veritas 22.00 uur zaterdagavondsoos, zondag 11 okt. — Veritas 22.00 discoavond maandag 12 okt. — U.V.S.V. 21.00 uur animale avond met honden parade: breng uw hond mee. donderdag 15 okt. — S.S.R. 20.00 uur dr. D. W. Fokkema plaatsvervangend zaakgelastigde in Peking t.t.v. de culturele revolutie, geeft een lezing over de balans van de culturele revolutie.
Iedere dag — U.V.S.V. 22.00 uur zolderbar.

faculteiten

Rechten

Examenregeling K II
Zoals bekend kan de student elk K II tentamen tweemaal afleggen. De examencommissie geeft formeel uitslag voor het gehele K II examen, wanneer ofwel voor alle vakken een voldoende resultaat is behaald (waarbij echter één vijf kan worden gekompenseerd) ofwel alle onvoldoende tentamens reeds tweemaal zijn afgelegd. In dit laatste geval wordt een her-examen of een afwijzing opgelegd. Indien de student reeds formeel uitslag voor het K II examen wenst te krijgen vóórdat aan een van beide voorwaarden is voldaan (bijv. wanneer hij reeds één of meer onherroepelijke onvoldoendes heeft, maar nog niet alle onvoldoendes heeft overgedaan), dient hij zulks binnen twee weken na bekendmaking van zijn laatste cijfer schriftelijk ter kennis te brengen van het bureau studentenadministratie van de fakulteit, met gelijktijdige toezending van het studieboekje.
Toelichting: het komt voor, dat een student twee onvoldoendes heeft, waarvan één wel en één niet meer voor herhaling vatbaar is. In dat geval zal de examencomm. hem normaliter géén uitslag voor 't gehele K II examen geven, omdat hij nog een vak, waarvoor hij een onvoldoende cijfer heeft, mag herhalen.
Het kan echter in het belang van de student zijn, wèl reeds formeel uitslag te krijgen (bv twee herexamens), omdat hij dan bij de eerstvolgende gelegenheid beide vakken opnieuw kan afleggen. Aan dit laatste is echter het risiko verbonden dat hij, bij niet geheel voldoende resultaat van het herexamen, wordt afgewezen (zie examenreglement). Door bovengestelde regeling wordt de keuze nu aan de student gelaten.

College cultuurgeschiedenis oud Egypte
Onderwerp Egyptische tempels en goden. Alle colleges worden gegeven met dia-projectie; zaal 9 academiegebouw Domplein 29; woensdag 19.00 uur. Het college wordt gegeven op de wijze van een studium generale in een vorm die voor studenten van alle studierichtingen te volgen is.



Tempel van Horus te Edfou. ± 200 v. Chr.

Mededeling
Brieven bestemd voor het bestuur van de fakulteit moeten gezonden worden aan het fakulteitsbureau, Boothstraat 1c.

Algemene jaarvergadering met bestuurswisseling van de JSVU op donderdag 15 oktober 1970.
Plaats: Mensa-zaal, U-Huis, Lepelenburg 1. Aanvang: 20.00 uur. Agenda: 1. opening; 2. notulen; 3. bestuursmededelingen; 4. ab-actieel jaarverslag; 5. jaarverslag fiscus, inhoudende rekening en verantwoording; 6. verslag van de kascommissie; 7. verslag onderwijs JSVU bestuur; 8. verslag studiekommissie notariaat; 9. afscheidswoordje bestuur; 10. décharge kelderkommissie, en studiekommissie; 11. décharge oud-bestuur, installatie nieuw bestuur; 12. décharge kaskommissie, benoeming nieuwe kaskommissie; 13. décharge en installatie andere kommissies; 14. w.v.t.t.k.; 15. rondvraag en sluiting. S.O.S. Studenten! Als je op enig terrein werkzaam wilt zijn binnen deze fakulteit meld je dan op de JSVU-kamer, Molengraaff instituut. De fakulteit en de vereniging heeft je nodig!

Studentendag economische zaken
Na de geslaagde studentendagen in de afgelopen vier jaren ligt het in het voornemen dit jaar in de maand november weer een aantal studenten in de gelegenheid te stellen nader kennis te maken met aktuele beleidsaangelegenheden van het ministerie van economische zaken. De studentendag 1970 zal worden gehouden op woensdag 4 november 1970 in het gebouw van het departement in Den Haag. Reiskosten komen voor rekening van het Ministerie van Economische zaken. Zij, die aan deze studentendag op economische zaken wensen deel te nemen, kunnen zich, onder vermelding van het jaar van hun kandidaatsexamen, hiervoor opgeven tot 15 oktober 1970 bij het fakulteitsbureau, Boothstraat 1c, alwaar het programma ter inzage ligt.

Inleiding Strafrecht K II voor herhalers.
Voor deze studenten wordt een werkgroep gegeven op woensdagavond te 20.15 uur in het doceergebouw, St. Jacobsstraat 23, 3e étage, zaal II.

Student-assistent
Prof. Sauveplanne vraagt een studentassistent voor maximaal 4 halve dagen per week. Gegadigden dienen het examen B I met goed gevolg te hebben afgelegd en bij voorkeur voornemens te zijn in privaatrechtelijke richting af te studeren. Aanmelden bij mevr. mr. Th. van der Meer-Stavast, Molengraaff instituut, Nieuwe Gracht 60.

College Successiewetgeving
Het college van prof. Schuttevâer, successiewetgeving voor het ED notariaat, zal voortaan plaatsvinden op woensdag 14.00 - 16.00 uur i.p.v. dinsdag 10.00 - 12.00 uur.

Geneeskunde

Gepromoveerd.
Tot doctor in de geneeskunde is 29 september gepromoveerd de heer P.J. van Elk, Boxbergweg 95, Diepenveen. Hij deed dit op het proefschrift: Kortdurende preservatie van nieren. Promotor was dr. J. F. Nuboer.

College Psychiatrie van prof. Plokker
De colleges van prof. Plokker zullen beginnen op 22 oktober en vervolgens om de 14 dagen zijn.

Filosofie en geneeskunde
Het diskussiecollege 'filosofie en geneeskunde' o.l.v. drs. A. W. M. Mooy heeft dit jaar als thema: Model en geneeskunde. Het is i.h.b. bedoeld voor studenten van het 3e en 4e jaar, doch is uiteraard ook voor anderen toegankelijk. Tijd en plaats: m.i.v. 22 okt. donderdags 19.15-20.00 uur in de kleine collegezaal, Neurologische Kliniek.

Blokcursustentamen kindergeneeskunde
Het afsluitend tentamen kindergeneeskunde van de blokcursus, die werd gehouden van 7 tot en met 11 september 1970, zal worden gehouden op 10 oktober a.s. Collegezaal Mikrobiologie: Iedereen wiens naam begint met de letters G tot en met Z. Collegezaal Kinderziekenhuis: Iedereen wiens naam begint met de letters A tot en met F. Aanvang 10.00 uur precies.

Introduksiekamp
Het vertrek naar het introduksiekamp te Ellecom zal woensdagmiddag 14 oktober om 13.45 uur plaatsvinden vanaf het Fysiologie-terrein, Vondellaan 24. De bussen zullen zaterdag 17 oktober daar weer aankomen. Meenemen naar het kamp: slaap- of lakenzak, sportkleding etc. en de kamppaper die van te voren uitgereikt zal zijn.
De kampkommissie.

Wisk. en Natuurwetenschappen

Gepromoveerd
Maandag 28 september promoveerde de heer C. Kollöffel, J. F. Kennedylaan 18, Vleuten, tot doctor in de wiskunde en natuurwetenschappen op het proefschrift: Respiratory metabolism in the cotyledons of pisum sativum L. during maturation and germination. Promotor was prof. dr. R. van der Veen.

Benoemd
Tot gewoon lektor in de fakulteit der wiskunde en natuurwetenschappen is benoemd bij K.B. van 21 september 1970 nr. 24 dr. N. H. Verdonk.

Tentamen Algemene Natuurkunde
Het tentamen Algemene Natuurkunde, College prof. dr. R. Braams, cursus 1970-1971, voor chemici (studierichtingen S 1-4), geologen (G 3,5) en biologen (B 3) kan in de gedeelten Mechanica en Elektriciteitsleer worden afgelegd op:
23 oktober 1970, 8 januari 1971, 26 maart 1971, 7 mei 1971, 4 juni 1971.
De tests Elektriciteitsleer voor de tweedejaars studenten zullen worden gehouden op: 23 oktober 1970 (E I) en 8 januari 1971 (E II).

• Wis-, Sterren- en Natuurkunde

Diktaat Stochastische Processen
Het diktaat 'Stochastic Processes in Physics' van het college van prof. N. G. van Kampen in het 2e semester van het studiejaar '69-'70, is à *f* 4 verkrijgbaar bij het Instituut voor Theoretische Fysica, Maliesingel 23, Utrecht, tussen 8.30 uur en 12.00 uur.

Tentamina Theoretische Fysica 1970-1971
Maandag 12 okt. 14.00 uur Fysisch Lab. (kleine zaal).
Elektromagnetische Eigenschappen der Materie (prof. Nijboer) laatste herhalingstentamen.
Maandag 11 jan. 14.30 uur Transitorium I (witte zaal) Statistische Mechanica (dr. Felderhof) laatste herhalingstentamen.
Maandag 8 febr. 14.30 uur Transitorium I (witte zaal) Quantummechanica (dr. Felderhof).
Maandag 22 febr. 14.00 uur Fysisch Lab. (kleine zaal) Mathematische Fysica (college prof. Van Kampen, najaar 1970). Herhalingstentamen wordt nader vastgesteld.
Maandag 19 apr. 14.30 uur Transitorium I (witte zaal). Herhalingstentamen Quantummechanica (dr. Felderhof). Het laatste herhalingstentamen volgt in de

eerste helft van september 1971.
Dinsdag 15 juni 14.30 uur Transitorium I (rode zaal). Theorie der Vaste Stof (prof. Nijboer). Herhalingstentamen volgt in de eerste helft van oktober 1971.
Maandag 28 juni 14.30 uur Transitorium I (blauwe zaal) Elektromagnetisme (prof. Nijboer). Eerste herhalingstentamen rond 1 okt. 1971.
Opgave steeds tot 10 dagen vóór het tentamen schriftelijk of telefonisch bij de administratie van het Instituut voor Theoretische Fysica, Maliesingel 23, tel. 25751.

• Scheikunde

Schriftelijke test organische chemie voor eerstejaars chemie Mo-An studenten (tevens toelating tot tweedejaars practicum).
Op dinsdag 13 oktober a.s. wordt van 8.30 - 10.30 uur een schriftelijke test afgenomen over de stof die op de eerstejaars colleges behandeld is. Deze test, die verplicht is voor alle eerste-jaars chemie en Mo-An studenten, alsmede voor deze categorieën die het eerste jaar over moeten doen, telt mee bij de beoordeling aan het eind van het eerste jaar.
Voor diegenen die een geldige reden hadden om de test op deze datum niet mee te maken (dit ter beoordeling van de docent) en ook voor hen die een onvoldoend resultaat behaalden, wordt op dinsdag 10 november een herkansing gegeven (eveneens van 8.30-10.30 uur). Meer dan één herkansing wordt niet gegeven.
Voor toelating tot het vakpracticum organische chemie in het tweede jaar is een voldoend cijfer voor bovengenoemde test vereist. Wie ook na de herkansing nog een onvoldoende heeft, zal op een nader te bepalen datum een speciaal toelatingsexamen moeten afleggen.
Plaats der test op 13 oktober Voor hen wier achternaam begint met A t.m. H in de collegezaal van het Organisch Chemisch Laboratorium Voor hen wier achternaam begint van I t.m. N in de B-zalen van het Analytisch Chemisch Laboratorium Voor hen wier achternaam begint voor O t.m. T in de hal van het Analytisch Chemisch Laboratorium. Voor hen wier achternaam begint met U t.m. Z in de collegezaal van het Biochemisch Laboratorium, Vondellaan 26. Aparte aanmelding niet vereist. Voor de herkansing op 10 november geeft men zich uiterlijk op 5 november op door invullen van een kaart verkrijgbaar aan het loket van het Org. Chem. Lab. Ouderejaars die nog niet geslaagd zijn voor een toelatingstentamen tot het organische practicum kunnen aan de herkansing op 10 november deelnemen Opgave per kaart

Cursus spectrochem...
De eerstvolgende blokcursus spectrochemische analyse zal gehouden worden van 19-30 oktober 1970. Het doel van deze cursus is de cursist een inzicht te verschaffen in de wijze waarop met behulp van moderne instrumentale analysemethoden, U.V.-, I.R.-, N.M.R.- en Massaspectrometrie, de structuur van organische stoffen in veel gevallen opgehelderd kan worden. Voor deze cursus kan men zich tot uiterlijk 13 oktober opgeven op de N.M.R.-afdeling van het O.C.L., telefoon 882311-91.
Aangezien deze cursus verplicht is, of uiterst gewenst, voor kandidaten die een hoofd- of bijvak volgen of binnenkort gaan volgen bij een van de volgende hoogleraren: Arens, Boldingh, Drenth, v.d. Kerk of Salemink, wordt deze kandidaten aangeraden deze cursus te volgen daar de volgende cursus niet voor het derde semester van dit studiejaar zal plaatsvinden.
Mocht de belangstelling voor deze cursus groter zijn dan het aantal beschikbare plaatsen, dan zal aan bovengenoemde kandidaten de voorkeur gegeven worden. Andere deelnemers worden geplaatst in volgorde van aanmelding. Het benodigde studiemateriaal zal tijdens de cursus tegen kostprijs verschaft worden (p.m. f 10.—).
N.B. Deze cursus valt niet onder het pakket cursussen over analytische methoden die gevolgd moeten worden voor analytische chemische specialisatie.

College chemie van de vaste stof
Het college chemie van de vaste stof van prof. dr. G. Blasse wordt gegeven op woensdag van 9.15 (precies) - 10.00 uur in de kleine collegezaal van het laboratorium voor algemene chemie Vondellaan 24, Utrecht.
Het eerste college vindt plaats op 30 september a.s.

Correcties tentamenrooster
Test elektriciteitsleer en tentamen algemene natuurkunde niet op 29 oktober 1970, maar op 23 oktober 1970.

College kernspinresonantie
Het college kernspinresonantie van prof. M. P. Groenewege zal gedurende deze cursus worden gegeven op vrijdag van 15.45 - 16.30 uur in plaats van 16.15 - 17.00 uur in verband met belangstellenden die ook het college capita selecta van prof. Van der Kerk willen volgen. Plaats: Laboratorium voor Algemene Chemie.

Cursus Thermodynamica II
De derdejaarscursus thermodynamica II wordt gegeven in de periode van 27 oktober tot en met 4 december a.s. en is bestemd voor hen, die zich voorbereiden op het kandidaatsexamen nieuwe stijl en tevens het vorige jaar de cursus thermodynamica I hebben gevolgd. Dit betreft dus in hoofdzaak studenten die zijn aangekomen in 1968. In verband met de indeling voor de werkcolleges, dient ieder die deze cursus wenst te volgen, zich hiervoor vóór 15 oktober a.s. aan te melden op het bureau voor de subfaculteit, analytisch chemisch laboratorium (naast kamer 205), bij voorkeur door in te tekenen op een daar liggende lijst.

College statistische thermodynamica
Er wordt nog eens op gewezen, dat zij, die het kandidaatsexamen chemie oude stijl hebben afgelegd of nog moeten afleggen (dat zijn in het algemeen studenten, die zijn aangekomen in 1967 of eerder) het tentamen statistische thermodynamica moeten doen. Het college statistische thermodynamica wordt dit cursusjaar voor de laatste maal gegeven en wel in de periode maart-juni 1971. Ook zij, die het kandidaatsexamen oude stijl dan nog niet hebben afgelegd, wordt geadviseerd dit college te volgen.

• Geologie en Geofysica

Programma Economische Geologie 1-10-70
Het college Economische geologie zal een tweejarige cyclus worden, die een jaar 'Ertsen' en een jaar 'Olie' omvat. Gedurende het cursusjaar 1970-1971 zal 'Ertsen' gegeven worden op woensdagen van 10.15-11.00, te beginnen met woensdag 14 oktober.
(Kleine collegezaal van het geologisch instituut). Het college 'Ertsen zal uit een algemeen gedeelte en capita selecta bestaan. Voor zover mogelijk zullen ook een aantal van de overige delfstoffen en enige aspekten van ingenieursgeologie gehandeld worden. Het college 'Olie' zal eveneens uit een algemeen gedeelte en capita selecta bestaan.
Voor zover mogelijk zullen ook aspekten van water en steenkool worden behandeld. Er zullen twee korte instruktiepraktika georganiseerd worden (ertsmikroskopie en well-logging) en zo mogelijk een economisch geologische exkursie. Voor het tentamen economische geologie kan gekozen worden tussen 'ertsen' en 'olie' waarbij echter een zekere basisstof uit beide onderwerpen benevens water en ingenieursgeologie voor iedereen verplicht zal zijn. Het tentamen zal in de regel alleen door kandidaten gedaan kunnen worden, die de bij het college behorende praktika en exkursie hebben gelopen en tevens een referaat met economisch geologisch karakter hebben gehouden. Voor oudere kandidaten zal in november a.s. de gelegenheid bestaan een schriftelijk tentamen Economische geologie op basis van het programma van dr. van Meurs af te leggen. (Het preciese tijdstip van dit tentamen zal in de tweede helft van oktober bekend gemaakt worden). Studenten, die het kandidaatsexamen nog niet hebben gedaan, maar dit nog binnen het komende jaar denken te doen, wordt aangeraden reeds nu met het programma Economische geologie te beginnen.
Overige inlichtingen: Kamer 7, Geologisch Instituut, Oudegracht 320. (L. A. Barkey).

• Biologie

Statistiek voor Biologen
Degenen die geïnteresseerd zijn in statistische bewerkingen van waarnemingen kunnen deelnemen aan een cursus statistiek, die gegeven wordt in de vorm van een vraagstukkenpracticum op woensdagen van 11 tot 13 uur in de practicumzaal, Teelingstraat 2. Onderwerpen: waarschijnlijkheidsrekening, algemene begrippen uit de statistiek, enkele verdelingsvrije methoden, chikwadraat toets. Wiskundige voorkennis is niet vereist. Een vervolgcursus wordt gegeven op vrijdagen van 11 tot 13 uur in dezelfde zaal. Onderwerpen: niet-verdelingsvrije methoden, sequente analyse en experimenteerschema's. Deze tweede cursus is alleen te volgen indien men aan de eerste heeft deelgenomen. Met de eerste cursus dient men uiterlijk 14 oktober te beginnen anders is de achterstand te groot geworden.

Het caput college experimentele embryologie voor oudere jaars biologen door Prof. P. D. Nieuwkoop zal aanvangen op 13 oktober met een algemene voorbespreking. Het college dat gedurende één academisch jaar zal worden gegeven zal handelen over: 'De ontwikkeling van de verschillende rassensystemen in het amphibieën-ei en embryo'. De colleges zullen dinsdags plaatsvinden in de kleine collegezaal van het Zoölogisch Laboratorium, 't Hoogt Utrecht en aanvangen om 8.45 precies.

Letteren

Instituut voor Toegepaste Taalkunde
Het college toegepaste Taalkunde van dr. J. A. van Ek gaat op maandag 12 oktober niet door. Eerstvolgend college: 19 oktober, 10.15 uur precies, kamer 8, Academiegebouw, Domplein.

• Westerse taal- en letterkunde

Besprekingscollege prof. Draak
Het besprekingscollege van prof. Draak; Keltische taal- en letterkunde, wordt vrijdag 9 oktober om 14.00 uur gehouden in zaal 14 van het akademiegebouw.

• Niet-westerse taal- en letterkunde

Instituut voor Oosterse talen
Collegerooster 1970-1971
Prof. dr. J. Gonda (Sanskrit, Avestisch, Ind. cultuurgesch., Vergelijkende Taalwetenschap voor Classici). Vedisch Dinsdag 14.00-16.00 uur. 3e jaars Donderdag 9.00-11.00 uur. Sanskrit, Taalwetenschap voor classici (kandidaten) Donderdag 11.00-12.00 uur. Vedisch Donderdag 15.00-16.00 uur. Indische cultuurgeschiedenis (Algemene hoofdzaken van de Indische godsdienstigheid) Donderdag 16.00-17.00 uur Harsacarita Vrijdag 10.00-12.00 uur.
Mej. dr. J. L. de Bruyne (Ind. Geschiedenis) Sanskrit voor beginners Maandag 10.00-12.00 uur. Moslem overheersing in India (13e-16e Eeuw) Dinsdag 16.00-17.00 uur.
Dr. H. P. Th. Gaeffke (Hindi, Telugu, enz.) Hindi conversatie II Maandag 14.00-15.00 uur. Telugu Dinsdag 15.00-16.00 uur. Hindi literatuur geschiedenis Dinsdag 16.00-17.00 uur. Capita Selecta uit de Hindi grammatica Dinsdag 17.00-18.00 uur. Inleiding in Hindi Woensdag 11.00-13.00 uur. Hindi conversatie I Donderdag 14.00-15.00 uur. Lektuur van Hindi teksten Vrijdag 10.00-12.00 uur. Colleges van Dr. Gaeffke (wijzigingen voorbehouden).
Dr. G. Chemparathy (Indische psychologie en philosophie) Commentaren op de Yoga-Sutra's Woensdag 15.00-17.00 uur (samen met dr. Vetter) Bhagavadgita Woensdag 12.00-13.00 uur. Lektuur van philosophische teksten. Vrijdag 12.00-13.00 uur.
Mevr. dr. E. Wiersma-te Nijenhuis (Indische muziek) Theorie van de Indische Muziek. Vrijdag 14.00-15.00 uur.
Dr. T. E. Vetter (Indische philosophie) Commentaren op de Yoga-Sutra's. Woensdag 15.00-17.00 uur (samen met dr. Chemparathy). Sarvajnatman's Samksepasariraka. Woensdag 11.00-12.30 uur. Prasannapada Dinsdag 11.00-12.00 uur. Brahmasutrabhasya Donderdag 12.00-13.00 uur.
Drs. K. R. van Kooij (Indische Kunstgeschiedenis) Grottempels in India Maandag 15.00-16.00 uur (met dia's) Mevr. dr. S. Strooker-Gupta (Ind. godsdienst en folklore en aesthetica). Purana lezen Vrijdag 13.00-14.00 uur.
Mevr. drs. M. van Strien-Gerritsen (Vergelijkende Taalwetenschap) Taalwetenschap voor 1e en 2e jaars classici Maandag 10.00-12.00 uur.
Dr. Deleu hoopt zijn colleges over Godsdienst, Cultuur en literatuur der Jainas te hervatten op dinsdag 6 oktober 12-2 uur.

• Geschiedenis, Kunstgeschiedenis, Archeologie en Muziekwetenschap

Kunsthistorisch Instituut
Middeleeuwen Pater dr. J. H. A. Engelbregt o.f.m. 1. De colleges Middeleeuwse kunstgeschiedenis zijn op donderdag 8 oktober 14.00-15.00 uur begonnen. 2. Dr. Engelbregt is in bespreking met diverse gastsprekers. Waarschijnlijk zullen de colleges in oktober gegeven worden door dr. G. Wellen. Onderwerp: Theotokos (vroeg christelijke Madonnavoorstellingen, speciaal in verband met de mozaïeken van Maria Maggiore). Dr. Engelbregt stelt zich voor zelf enige colleges te geven over de 'Byzantijnse rotskerken in Cappadocia'. 3. Het practicum Middeleeuwen begint op maandag 12 oktober 16.00-17.00 uur, in de kamer van dr. Engelbregt. Onderwerp: Miniaturen. Hierbij worden verwacht degenen die verleden jaar reeds gedeeltelijk het practicum gevolgd hebben, doch nog niet hun referaat hebben gehouden. Daarenboven kunnen nieuwe belangstellenden zich daarvoor opgeven, deze worden verzocht hun namen op te geven. (candidaten en bijna candidaten).

Overzeese geschiedenis
Het college van prof. dr. S. L. van der Wal over de dekolonisatie wordt gegeven vrijdagochtend van 11.00 tot 13.00 uur. Plaats: instituut voor geschiedenis, Kromme Nieuwe Gracht 20. Spreekuur na afloop.

Sociale wetenschappen

Gepromoveerd
Op vrijdag 2 oktober promoveerde de heer P. H. Vrijhof, Frederik Hendrikstraat 45, tot doctor in de sociale wetenschappen op het proefschrift: Bijdragen tot de sociologie van godsdienst en kerk. Promotor was prof. dr. J. P. Kruijt.

• Sociaal culturele wetenschappen

Aan de kandidaten in de sociologie, culturele anthropologie en theologie
Voor de komende cursus 1970-1971 is een werkgroep gepland voor kandidaten in de theologie, sociologie en culturele anthropologie betreffende de theologische, sociologische en cultureel anthropologische benadering van het westerse fenomeen 'kerkelijke gemeente als religieuze gemeenschap'.
De eerste vergadering van deze werkgroep heeft plaats op vrijdag 23 oktober a.s., om 14.00 uur in de faculteitskamer van het theologisch instituut, Transitorium II, 24e etage. Tijdens deze bijeenkomst zal het thema kort worden ingeleid en het verdere programma worden besproken. Voor een goede gang van zaken is spoedige opgave van gegadigden gewenst.
Voor deze opgave, alsmede voor nadere informatie kan men zich wenden tot Prof. dr. D. J. Hoens (theologie) Drs. W. E. A. v. Beek (cult. anthrop.) Dr. P. H. Vrijhof (sociologie) J. Dijkmans (adm.-org. k. 23.19.11)

Spreekuur prof. Thoenes
Op woensdag 28 oktober houdt prof. Thoenes geen spreekuur.

• Psychologie

Psychologisch Laboratorium
Voor voorlichting betreffende de studie psychologie kan men zich wenden tot mej. drs. G. J. M. Quadvlieg uitsluitend dinsdags van 14.00-15.00 uur, kamer 5.02 van het Psychologisch Laboratorium.

Psychologisch Laboratorium
Het wekelijkse spreekuur van dr. C. H. M. Brunia vervalt op dinsdag 13 oktober en op dinsdag 3 november 1970.
Het wekelijkse spreekuur van prof. C. F. van Parreren vervalt op donderdag 15 oktober 1970.

Tentamen functieleer
Het tentamen functieleer (prof. Van Parreren) zal in de oude vorm voor de laatste maal worden afgenomen op vrijdag 20 november 1970 om 14.30 uur in de Witte Zaal van het Transitorium.
Opgave vóór 17 november bij mej. A. Kroon, kamer 5.12 Psychologisch Laboratorium, Varkenmarkt 2, tel. 26551, toestel 65. Voor studenten die bij dit tentamen geen voldoende resultaat behalen geldt de volgende overgangsregeling: Afhankelijk van de uitslag (ook van de scores per groep) zal worden bepaald in welke vorm het tentamen moet worden herhaald. Bij een niet te lage score kunnen eventueel onderdelen in de oude vorm worden herhaald. Bij een zeer lage score zullen de onderdelen uit de nieuwe regeling voor functieleer moeten worden gedaan. Dit zal steeds individueel worden bekeken.

Functieleer volgens nieuwe regeling
Voor het onderdeel functieleer volgens de nieuwe regeling vervalt de voorwaarde dat 'statistiek en methodologie voor 2e jaars' moet zijn voltooid.

Tentamen sociologie voor-kandidaten psychologie, drs. A. van der Heiden
De vastgestelde datum voor het tentamen, 23 oktober, moet, in verband met een ander tentamen worden gewijzigd in vrijdag 6 november. Voor het overige blijft alles hetzelfde.

Parapsychologie
Prof. dr. W. H. C. Tenhaeff zal zijn colleges parapsychologie aanvangen op dinsdag 13 oktober, Universiteitsgebouw, Domplein. Inleiding in de parapsychologie, 16.15 uur, zaal 16 (bovenzaal). Voortgezet college voor hen die reeds een jaar lang deze colleges volgden 17.15 uur, zaal 9.

• Opvoedkunde

1e jaars pedagogen: betreft blok ontwikkelingspsychologie
In de studiegids staat abusievelijk vermeld als verplichte literatuur; P. Mussen. De psychologische ontwikkeling van het kind. Dit moet veranderd worden in: S. Bijou en D. Baer, Child Development, deel II, New York 1965, Century Psychology Series. Dit boek is bij Kemink verkrijgbaar. Helaas is men op de introduktie-bijeenkomst vergeten om u dit mede te delen.

Colleges Prof. Fritz Redl
Prof. Fritz Redl zal 4 colleges geven op donderdagmiddag, te beginnen op 15 oktober a.s. om 17.00 uur precies in de Psychiatrische Kliniek, Nicolaas Beetsstraat 24. Onderwerp: 'Adolescents and their groups'.

Prof. Redl is 'distinguished professor of behavioral sciences' aan Wayne State University, Detroit en voor de cursus 1970-1971 verbonden aan de Kliniek voor Kinderpsychiatrie te Utrecht als Fulbright hoogleraar.

Korrektie Studiegids en bericht U-18 september betreffende de kolleges ontwikkelingspsychologie voor 2e jaars (mevrouw Vermeer). 8 oktober (donderdag) in zaal 16 van het Akademiegebouw (14.00-16.00 uur). 13 okt. (dinsdag) in de grote kollegezaal Achter de Dom 22 (9.15-10.45 uur). Vanaf 13 oktober worden alle kolleges gegeven op dinsdag van 9.15-10.45 uur in de grote kollegezaal, Achter de Dom 22.

Sociale Pedagogiek
De bijeenkomsten voor het hoofdvakcollege sociale pedagogiek van dr. O. C. Wit vangen aan op 15 oktober (9.00-11.00 uur) in zaal 13 van het Akademiegebouw, Domplein. Men dient gelezen te hebben van dr. J. Gielen, 'Het sociale in opvoeding en opvoedkunde', derde geheel herziene druk, Malmberg, 's-Hertogenbosch, 1968: Voorwoord en A. I. 'De stand van zaken' tot en met blz. 37.

Spreekuur drs. van Ittersum
Het spreekuur van de heer van Ittersum zal de gehele maand oktober niet op woensdag van 11.00-12.00 uur gehouden worden, maar op donderdag, zelfde tijd.

Gevalspraktijk
Wij herinneren eraan dat men zich voor deelname in een bepaalde maand aan de gevalspraktijk steeds vóór de 20e van de maand daaraan voorafgaand bij de administratie van het P.I. dient op te geven, met vermelding van eventuele data of weekdagen waarop men beslist verhinderd is.

Taal-analyse
Part-time werk voor een student (3e jaars b.v.) met belangstelling voor taalanalyse en een zekere vaardigheid in het toepassen van statistische toetsen ligt er in het Taal-Denkprogramma voor de komende herfst. Aanmelden bij drs. A. K. de Vries, afdeling Theoretische Pedagogiek.

Studieverslagen 3e jaars.
De literatuurlijst en de organisatorische vorm van de 3e jaars studieverslagen blijven ongewijzigd. Bij het schrijven van de verslagen dient men er rekening mee te houden dat iemand die de boeken niet gelezen heeft kan begrijpen waar het om gaat. Het studieverslag moet in principe op stencil gezet kunnen worden, wat we ook van plan zijn in de toekomst te doen als voorbeeld voor volgende studieverslagen.
We verwachten meer duidelijke omschrijvingen van de gebruikte begrippen die belangrijk zijn voor het betoog, en van de begrippen die een groot betekenisveld hebben. Meer duidelijkheid in het onderscheid tussen uw eigen kommentaar en de meningen van de diverse auteurs.
En ruimer weergave van belangrijke gedachtengangen. De uiterst beknopte verslagen die we nu soms ontvangen zijn nauwelijks leesbaar.

Besluitenlijst vergadering Instituutsraad
1. Het projekt 'Friesland', een projekt voor het ontwikkelen en beproeven van optimale condities om de onderwijsdoelen van het basisonderwijs te realiseren met van huis uit friestalige kinderen in overwegend friessprekende plaatsen, wordt goedgekeurd.

2. Ten aanzien van de kwestie 'Ontwikkelingspsychologie' is besloten om:

a) het rapport 'Ontwikkelingspsychologie' te verwerpen (blanco 2, vóór 4, tegen 12). In dit voorstel gaat het om de oprichting van een nieuw Instituut, en wel bij de Subfakulteit Psychologie.

b) het standpunt van de afd. Schoolpedagogiek te verwerpen (blanco 4, vóór 2, tegen 12). In dit voorstel gaat het om de oprichting van een intersubfakultair Instituut.

c) het standpunt van de afd. Theorievorming te aanvaarden (blanco 5, vóór 11, tegen 2). In dit voorstel gaat het om de inschakeling van een onafhankelijke, deskundige instantie.

d) het standpunt van de afd. Klinische - en Orthopedagogiek te aanvaarden (blanco 3, vóór 13, tegen 2).

Hier wordt voorgesteld dat het P.I. een afdeling Ontwikkelingspsychologie onder haar verantwoordelijkheid heeft, welke zodanig ruim en gedifferentieerd is, dat naast het onderwijs aan pedagogiek-studenten, ook het onderwijs aan voor- en nakandidaten psychologie volledig kan worden verzorgd.

3. Het sekretariaat zal, uitgaande van besluit 2 (c en d) aan de Raad een advies voorleggen betreffende de samenstelling van een deskundige commissie, welke een onderzoek dient in te stellen naar de organisatorische struktuur en de wetenschappelijke grondslagen van het P.I.

4. Voor de D.B. vergadering van de Universiteit, gepland op 5 oktober 1970, wordt de delegatie vanuit het P.I. aangewezen: mej. drs. J. Hellendoorn, mej. G. Werner, drs. A. Buisman, drs. A. Verstege. De Raad maakt hierbij het voorbehoud dat eerst overlegd zal worden met prof. Langeveld en prof. Vliegenthart.

5. De delegatie zoals voorgesteld door de commissie 'Leeropdrachten 1972', die de begrotingsbesprekingen zal bijwonen namens het P.I. wordt geïnstalleerd.

Centr. interfaculteit

'Filosofie en Geneeskunde'
Het diskussiecollege 'filosofie en geneeskunde' o.l.v. drs. A. W. M. Mooy vangt aan donderdag 22 okt. 19.15-20.00 uur, kleine collegezaal Neurologische Kliniek. Thema: Model en geneeskunde.

Logica voor niet-wiskundigen
Het college Logica voor niet-wiskundigen zal gegeven worden in het Universiteitsgebouw, zaal 8 op donderdag van 16.00 tot 18.00 uur. Aanvang 8 oktober.

Aardrijkskunde en Prehistorie

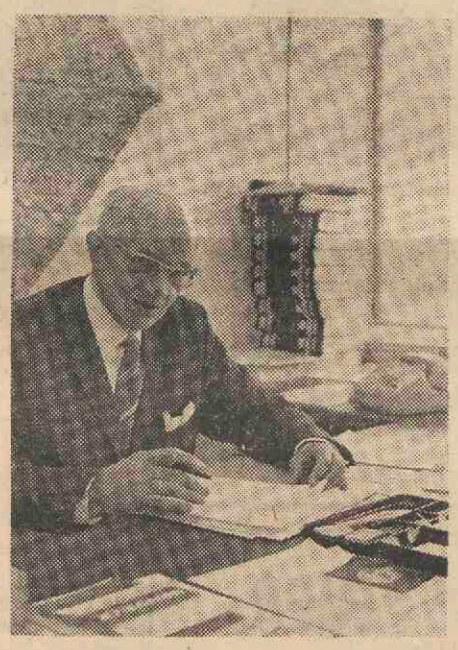

Bij het afscheid van R. Schrader

Men kan niet zeggen, dat Schrader behoort tot de mensen, die in dienst van de Utrechtse Universiteit oud zijn geworden. In de eerste plaats zal Schrader zelf ontkennen dat hij oud is, in de tweede plaats is hij eigenlijk maar kort in dienst van de Universiteit geweest. Op een leeftijd, waarop anderen al bezig zijn naar hun pensioen uit te zien, kwam Schrader naar Utrecht. Dat was in 1965. En nu, op 16 oktober 1970, neemt hij afscheid.Maar in die periode van enkele jaren, die zich overigens tot over de grens van de pensioengerechtigde leeftijd mocht heenschuiven, heeft Schrader zich doen kennen als een ideale beheerder, aan wie niet alleen het Geografisch Instituut, maar ook andere sectoren van de Universiteit veel te danken hebben.

Riemer Schrader werd in 1901 in Dokkum geboren. In Groningen werd hij opgeleid tot onderwijzer, wat hij van 1919 tot 1930 in Ede en Enschede in praktijk bracht. Ondertussen behaalde hij onder professor Schuiling de acte M.O. Aardrijkskunde te Amsterdam. In 1930 vertrok hij naar Indonesië, waar hem de taak wachtte een nieuw programma te maken voor het Middelbaar Onderwijs. Hij verbleef zo evenals zovelen in een Japans concentratiekamp en wijdde in de na-oorlogse jaren opnieuw zijn krachten aan de opbouw van het onderwijs in Indonesië. Die Indonesische tijd heeft een stempel op Schrader gedrukt, maar wij mogen vaststellen, dat hij op zijn beurt van grote betekenis is geweest voor Indonesië. Niet alleen denken velen nog met grote waardering terug aan de cursussen in de Aardrijkskunde, die hij in het kamp gaf, een niet onbelangrijk deel van de opzet van het middelbaar en hoger onderwijs in Indonesië is zijn werk geweest. Geruime tijd heeft hij de funkties vervuld van secretaris van het departement van Onderwijs en voorzitter van de Radioraad.

Verschillende van degenen, die men als leerlingen van Schrader mag beschouwen, hebben in de latere jaren belangrijke posten aan de Indonesische Universiteiten en Departementen ingenomen. Zijn laconieke inzicht in de verschillende situaties, die hij het hoofd bood, wordt getypeerd door de volgende anekdote, die over hem verteld wordt uit de tijd, dat hij weer 'gewoon' leraar was in Nederland: een inspecteur van onderwijs informeert ietwat autoritair naar zijn antecedenten, waarop Schrader zegt: 'vroeger stelde ik inspecteurs aan en ontsloeg ze'. (Misschien is het verhaal niet waar, het is in elk geval wel kenmerkend voor Schrader's slagvaardigheid.)

Al spoedig na zijn terugkeer in Nederland begon zijn activiteit als bestuurslid van het Koninklijk Nederlands Aardrijkskundig Genootschap en van de Geografische Vereniging. Hij was een van de belangrijkste figuren bij de (vele) besprekingen, die tenslotte hebben geleid tot de fusie van de drie Nederlandse Geografische Organisaties. Alleen degenen, die uit ervaring weten, welke moeilijkheden het fuseren van een aantal genootschappen, met elk een eigen karakter en gelieerd met een 'eigen' tijdschrift met zich meebrengt, kunnen beseffen, welk een takt, diplomatie, wijsheid en geduld Schrader voor dit werk moet hebben opgebracht. Hij heeft een aantal jaren als secretaris van het Koninklijk Nederlands Aardrijkskundig Genootschap — nieuwe — stijl meegeholpen het schip door de proefvaart-periode heen te helpen.

Inmiddels was de Utrechtse tijd voor Schrader aangebroken. Met grote dankbaarheid denken de leden van de Utrechtse Geografen Gemeenschap aan deze — nu afgesloten — periode terug. Schrader had zijn werkruimte in 'de keet', een bouwsel, dat vanwege het nijpende ruimtegebrek van het Geografisch Instituut een groot deel van de nog resterende tuin innam. Vandaaruit verzorgde hij met vaste en toch soepele hand de gang van zaken. Geruisloos en adequaat. Altijd bereid iemand te woord te staan, die hem iets te zeggen had, voorkomend en klaar voor een grap als het kon, boos als het nodig was. De ruimtenood noopte tot verhuizen naar het Transitorium II.

Dus bereidde Schrader de verhuizing voor en daarbij ook de inrichting van het nieuwe Geografisch Instituut. Zijn capaciteiten hierin kwamen zo in het licht te staan, dat hij al spoedig werd benoemd als voorzitter van de commissie van Beheerders van de instituten, die in het Transitorium II een plaats kregen. Daarmee werd hij in zekere zin tussenpersoon tussen het Bouwbureau en de (toekomstige) gebruikers van het Transitorium. Zijn organisatievermogen, zijn gave tot luisteren enerzijds en doorzetten anderzijds kwamen hem in deze moeilijke periode zeer van pas.

Het gebouw staat nu, het Geografisch Instituut is verhuisd, het Transitorium II 'draait'. Zoals Schrader uit de bestuursfunctie van het Aardrijkskundig Genootschap stapte toen de fusieperiode voorbij was, zo geeft hij thans zijn beheerdersfunkties door aan anderen, nu de verhuizing en inleef-periode in het Transitorium achter de rug is en hij gaat nu, vier jaar na zijn 65e eindelijk van zijn pensioen genieten.

Op de dag, dat deze 'U' verschijnt, wordt hem een afscheid aangeboden. Vele bekenden zullen hem de hand drukken. Verschillende sprekers zullen namens de Nederlandse Geografenwereld en de Universiteit hun dankbaarheid uitspreken en hun erkentelijkheid tonen. Maar het gaat op deze 'Schraderdag' niet alleen om een receptie. Er is een symposium georganiseerd, waarop twee sprekers, Drs. M. Sanders en Prof. Dr. E. Utrecht het woord zullen voeren over een onderwerp, dat Schrader na aan het hart ligt: Indonesië. Het is de gewoonte bij een afscheid als dit de scheidende functionaris een rustige pensioneringstijd toe te wensen. Wij weten echter, dat dit hier geen zin heeft.

Schrader zal niet gaan rusten in de zin van vakantie houden. Hij is bezig aan een standaardwerk over de geschiedenis van het Koninklijk Nederlands Aardrijkskundig Genootschap en hij heeft nog enkele andere plannen. Wij wensen daarom Schrader, zijn vrouw en zijn kinderen nog vele jaren toe om, ontslagen van roosterproblemen, begrotingskwesties en inrichtingsvraagstukken, die plannen ongestoord tot uitvoering te brengen.

J. I. S. Zonneveld

Afscheid Schrader
In verband met het afscheid van de heer R. Schrader als beheerder van het geografisch instituut zal op vrijdag 16 oktober van 16.00 tot 17.30 uur een receptie gegeven worden in de kantine op verdieping 01 van Transitorium II.

Studiebegeleiding eerstejaars groep X
In verband met de 'Schrader dag' vervalt op 16 oktober de studiebegeleiding voor groep X (1e jaars sociaal geografen). De bijeenkomst van deze groep o.l.v. drs. Smith is verplaatst naar 23 okt., 14.00 uur, zaal 19.22.04 Literatuur: O. Dolfus: Le rôle de la nature dans le développement péruvien (zonder deel IV).

nagekomen

Colleges prof. Kwant
De colleges van prof. Kwant worden niet op vrijdag gehouden, zoals vermeld, maar op donderdags van 16.00-18.00 uur.

Caput college vergelijkende endocrinologie
Zij, die voor hun na-kandidaatsstudie de vergelijkende endocrinologie als hoofdrichting of als bijvak gekozen hebben, worden door Prof. Dr. P. G. W. J. van Oordt opgeroepen deel te nemen aan een werkcollege dat zal aanvangen op dinsdag 20 oktober om half twaalf in de kleine collegezaal van het Anatomisch Instituut (ingang, 't Hoogt).

Ukje

Met mijn bestelwagen help ik u uit uw verhuis- of vervoerproblemen. Tel. 51 31 43.

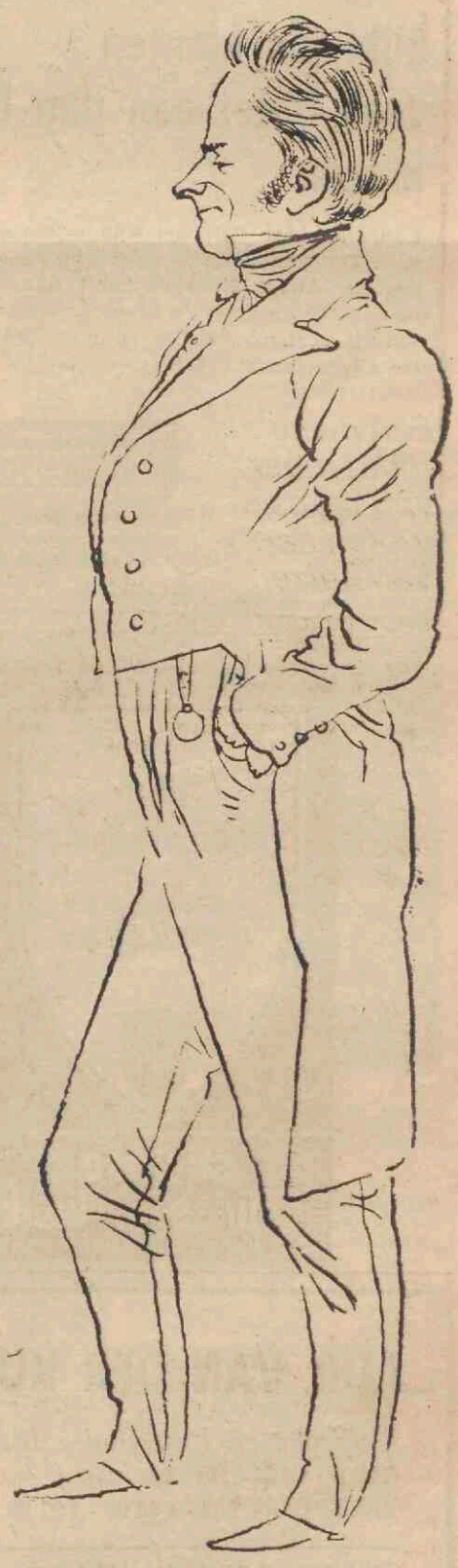

Pieter uit de Camera Obscura; oftewel „de man die altijd te laat met z'n kopij komt".

DE STUDENTENBOEKHANDEL — DE STUDENTENBOEKHANDEL — DE STUDENTEN

Uiteindelijk... komt U toch terecht bij

Boekhandel Wristers

want Boekhandel Wristers

- is de enige gespecialiseerde studentenboekhandel in Utrecht.
- heeft de grootste voorraden voorgeschreven en aanbevolen boeken voor alle faculteiten.
- weet precies welk boek u nodig heeft.
- regelt de betaling aangepast aan uw studentenbeurs.
- geeft contant geld voor uw gebruikte studieboeken.
- importeert rechtstreeks, dus snelste levering.

Waarom zou u eigenlijk niet direct gaan ?

Algemene wetenschappelijke Boekhandel en Antiquariaat
J. WRISTERS, Minrebroederstraat 13, Utrecht. Telefoon 10282

DE STUDENTENBOEKHANDEL — DE STUDENTENBOEKHANDEL — DE STUDENTEN

CREDIET- EN EFFECTENBANK N.V.

Kromme Nieuwe Gracht 4 - 10
Tel. (030) 15851 UTRECHT Postbus 93
Telex 47031 Postgiro 75651

WAAR LAAT IK MIJN SPULLEN?

De folders van Nissen Naarden gaven al
250.000 x het juiste antwoord op deze vraag.

Schrijf of bel dus even om folder U 1
02159 - 11951 (dag en nacht) of 05202 - 4112.

MEUBELFABRIEK NISSEN

NAARDEN

P PRIVÉREKENING R

Een kosteloze Salaris-Rekening bij de RAIFFEISENBANK, verlost u van veel administratieve rompslomp en geeft nog rente bovendien.

RAIFFEISENBANK 'UTRECHT' 18 KANTOREN

Makelaar André Kerkhof kijkt z'n klanten vaak beter aan dan hun huizen

Een makelaar ziet heel wat huizen en gebouwen. Daarom heeft-ie vaak aan een half oog genoeg. André Kerkhof heeft daarom meer belangstelling voor z'n klanten. Voor hún wensen en verlangens. Die vindt André Kerkhof het allerbelangrijkst. Wat vindt u ?

Een makelaar moet meer van mensen weten dan van huizen

MAKELAARS-ASSURANTIEKANTOOR
A. KERKHOF
VAN HOGENDORPSTRAAT 4, UTRECHT
TEL. (030) 814410 B.G.G. 12418

Dikke
en dunne,
dure
en goedkope,
hippe
en gekke,
serieuze en
vreéeselijk
geleerde

Ⓑ BOEKEN BIJ BROESE
Nachtegaalstraat 20
Telefoon 11891
Utrecht

PRIVATE VIEW

prachtig fotoboek over Britse kunst van *f* 65,— voor *f* 16,50 en andere aanbiedingen bij . . .

Kemink & Zoon's boekhandel
Domstraat 11-13/Utrecht
Telefoon (030) 12146

VERMEERSCHOOL

Scholengemeenschap van L.H.N.O. - M.H.N.O. - L.E.A.O. met afdeling I.H.N.O. -

VERMEERLAAN 13 - HILVERSUM
TELF. 02150 - 47015

Gevraagd: zo spoedig mogelijk

DOCENT(E)

natuur- en scheikunde

voor 14ls. aan Vorm.kla., Inas en I.H.N.O. op maandag en dinsdag akte N XXI of natuur- en scheikunde studerend

Inlichtingen bij de directrice
SOLLICITATIES te richten aan het bestuur p/a Vermeerlaan 13, Hilversum.

Met een
spaar-girorekening
al uw girale betalingen met bericht daarvan thuis.

stichtse bondsspaarbank
1819 nutsspaarbank 1969

Gevraagd werkstudente als

praktijkassistente

bij oogarts. Werktijden nader overeen te komen. Mevrouw T. H. Driessen-Khouw, Prins Hendriklaan 4, Soest. Telefoon: 02155 - 25 10.

HIER HAD UW AD-VERTENTIE KUNNEN STAAN

SPECIALE AANBIEDINGEN

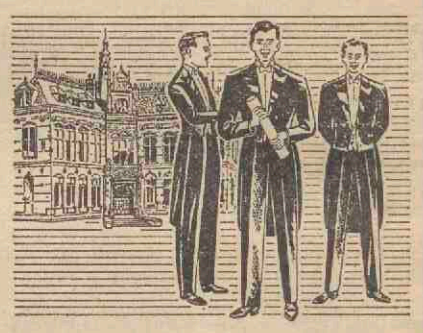

JACQUET
ROK
SMOKING
met toebehoren

Smidson

ADR. VAN DER KUIP N.V.

Medische en Veterinaire Instrumenten
OUDE GRACHT 256 - 258
TELEFOON 030 - 1 95 00 - 2 91 98

Geïllustreerde medische of veterinaire catalogus gratis en vrijblijvend

OLYMPUS-MICROSCOOP, geheel compleet, vergroting **1000 x** *f* 568.— + btw gedurende studie-tijd elk jaar **GRATIS** schoonmaken - service steeds **DIRECT** - technische garantie 20 jaar - betaling naar keuze.

Wij hebben een ervaring van **55 jaar !**

IMPORTEUR VAN DE OLYMPUS MICROSCOOP

De Universiteits-gids

VERSCHIJNT EIND OKTOBER

Weekblad 2e jaargang nr. 9 16 oktober 1970

Utrechtse Universitaire Reflexen

IN DIT NUMMER

Concentratie aardkunde . . . . . pag. 1
Bellen met De Uithof . . . . . pag. 1
Anesthesie (persbericht) . . . . . pag. 1
Rapport cie. eenwording wetenschappelijk corps . . pag. 2, 3
A. Korff hoofd hfdafd. financiële en economische zaken pag. 4
Antwoord aan de minister over adviezen van psychologie-studenten . . . . . pag. 6

CONCENTRATIE AARDKUNDE IN UTRECHT

In een brief aan Curatoren van de openbare en bijzondere universiteiten heeft de minister van Onderwijs en Wetenschappen meegedeeld dat hij voornemens is de aanbevelingen over te nemen van een commissie ad hoc inzake de herstructurering van de aardwetenschappen in Nederland. Deze commissie onder leiding van prof. dr. D. J. Doeglas heeft geadviseerd vier bestaande universitaire instituten voor de aardwetenschappen (Leiden, Groningen, Utrecht en de Gemeentelijke Universiteit van Amsterdam) te bundelen in één interuniversitair instituut voor de aardwetenschappen, te vestigen in Utrecht. Na een overgangsperiode van 5-7 jaar zou het nieuwe interuniversitair instituut omgezet worden in een subfaculteit der aardwetenschappen aan de Utrechtse universiteit.
De commissie raamt de besparing door deze concentratie op circa 4 miljoen per jaar. Tot een concentratie is besloten vooral op grond van het feit dat het vervullen van vakatures bij vier verschillende studierichtingen in toenemende mate op moeilijkheden stuit. Het totaal aantal studenten in deze studierichtingen bedroeg (samen) in 1966-1967 331 studenten; in 1969-1970 484 studenten.
De keuze viel op Utrecht vanwege de centrale ligging, de nabijheid van het K.N.M.I., de samenwerking met de subfaculteit sterrenkunde en het feit dat bouwgrond op De Uithof beschikbaar zou zijn.
De minister vraagt de universiteiten intern en onderling overleg te plegen. Met het Centraal overleg Personeelszaken wetenschappelijk onderwijs zal de minister overleg plegen over de mogelijke personele consequenties waartoe de reorganisatie-voorstellen zouden kunnen leiden.



BELLEN MET HET UNIVERSITEITS-CENTRUM „DE UITHOF"

Vanaf 15 november 1970, kunt u zonder tussenkomst van de telefoniste zich in verbinding stellen met de persoon, die u wenst te spreken.

HOE ? Laten we aannemen dat meneer X op zijn bureau toestel 1112 heeft staan. U draaide vroeger 030 - 539111, kreeg de telefoniste en vroeg haar: „Mag ik van u toestel 1112."

DIT IS VOORBIJ ! U draait niet meer 539111, maar rechtstreeks het interne nummer van meneer X met daarvoor het getal 53. U draait dus 531112, waarna u meneer X aan de lijn krijgt, als hij tenminste niet afwezig is, of in gesprek. In het eerste geval krijgt u na een áántal signalen, en in het tweede geval vrijwel onmiddellijk, verbinding met de telefoniste, die u verder kan helpen.

TOESTELNUMMER OPVRAGEN ! Het is belangrijk, dat u degene, met wie u telefoneert, vraagt naar zijn of haar toestelnummer. U kunt het de volgende keer dan zonder de telefoniste stellen, wat voor u en voor ons tijd en geld bespaart.

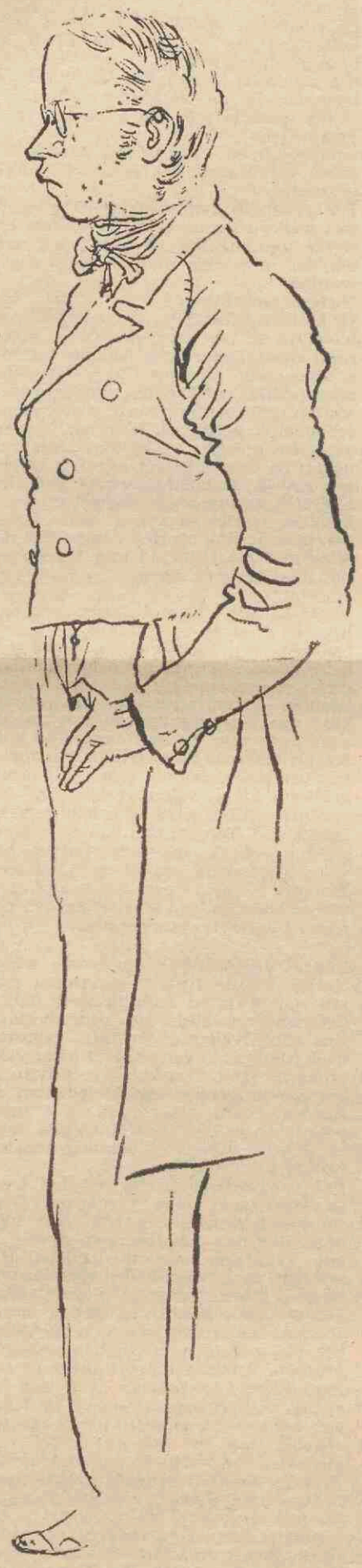

Dit is dan Pieter uit de Camera Obscura. „De man die altijd te laat komt met kopij", liet zich in de vorige 'U' zelfs door de drukker van zijn plaats drukken.

WEEKBLAD 'U' - BEETSHUIS - BOOTHSTRAAT 6 - UTRECHT

D.B. van de Universiteit

Uitlatingen prof. Smalhout te betreuren

Het D.B. van de R.U. te Utrecht betreurt het feit dat tijdens een persconferentie op maandag 5 oktober jl., die bijeengeroepen was i.v.m. de spoedige ontmaskering van een pseudo-anaesthesist in het Academisch Ziekenhuis, van de zijde van de hoogleraar in de anaesthesiologie, prof. dr. B. Smalhout, enkele uitlatingen zijn gedaan, die mogelijk wat onrust kunnen wekken over zowel de genoegzame opleiding van anaesthesisten, als over de zorgvuldige beoefening van de anaesthesiologie in het verleden.
Allereerst wil het D.B. herinneren aan het feit, dat bij de komst van een nieuwe hoogleraar menigmaal een verschil van opvatting blijkt t.a.v. de beoefening van het vak. Uitgebreide publikatie over dit verschil in de pers leidt er in de regel toe dat het meningsverschil door het publiek niet meer in zijn werkelijke proporties wordt gezien.
Wat de opleiding betreft wijst het D.B. er vervolgens op, dat dit probleem reeds geruime tijd zijn aandacht heeft. Het tekort aan anaesthesisten in ons land is inderdaad groot en de opleidingsmogelijkheden zijn beperkt. Het valt dan ook niet te ontkennen dat in het Academische Ziekenhuis door het gebrek aan anaesthesisten de operatiecapaciteit niet steeds maximaal kon worden benut.

Toen op grond van adviezen van een structuurrapport van de medische faculteit in 1969 prof. Smalhout werd aangesteld tot hoogleraar in de anaesthesiologie, hebben Curatorium en ziekenhuisbestuur besloten hem onverwijld ruime financiële en materiële middelen ter beschikking te stellen om zijn afdeling volgens zijn inzichten van de grond te krijgen; ook t.a.v. de personeelsbezetting is alle hulp geboden.
Wat de beoefening van de anaesthesiologie betreft wil het D.B. tegenover een wellicht in de buitenwereld gevestigde ongunstige indruk met klem verzekeren dat — het blijkt reeds uit de afwezigheid van klachten — bij de beoefening der anaesthesiologie nimmer de verantwoordelijkheid, jegens de patiënt gedragen, uit het oog verloren is.
Utrecht, 13 oktober 1970



Van links naar rechts: Victor van Bergeyk, Koeman, mevrouw en prof. Imhof (Zürich), dr. L. Voet (museum Plantijn-Moretus, Antwerpen), drs. L. de Zeeuw.

Op 1 oktober jl. is onder grote belangstelling de tentoonstelling '400 Jaar Atlas' van de kartografische afdeling van het Geografisch Instituut geopend.

Ongeveer 150 mensen hadden zich verzameld in de kantine in Transitorium II in De Uithof, waaronder enkele uit het buitenland. Prof. dr. ir. C. Koeman sprak namens de organisatoren een kort welkomstwoord en memoreerde vervolgens de personen, instellingen en bedrijven die de organisatoren op allerlei gebied hebben gesteund en die daardoor de tentoonstelling mogelijk hebben gemaakt. Daarna leidde prof. Koeman dr. Voet in, hoofdconservator van het Plantijn-Moretus-museum in Antwerpen, die de opening zou verrichten. Dr. Voet hield een korte lezing over het leven en werk van Abraham Ortelius, de kaartenkleurder en kunst- en antiekhandelaar, die zich aanvankelijk helemaal niet op kartografisch terrein bewoog, maar toch voor de kartografie van belang is geworden door de uitgave van de eerste atlas. Naast zijn atlassen heeft hij ook enige boeken over de klassieke oudheid uitgegeven. Ortelius had nl. een grote belangstelling voor de klassieke oudheid en zijn verzameling antiek nam een zo grote omvang aan dat Ortelius een eigen museum oprichtte. Zijn huis en museum werden een ontmoetingscentrum voor de Antwerpse handelaars, geleerden en kunstenaars. Toen Ortelius in 1598 overleed, verloor Antwerpen één van haar meest vooraanstaande burgers. Na zijn lezing nodigde dr. Voet de aanwezigen uit hem en de organisatoren te volgen naar de expositieruimte, waarbij hij de tentoonstelling voor geopend verklaarde.

W. van den Drie

Rapport van de Utrechtse Commissie

Eenwording wetenschappelijk corps

1. Opdracht, samenstelling en werkwijze van de commissie.
De commissie 'Eenwording Wetenschappelijk Corps' werd in januari 1970 ingesteld door de Senatus Contractus en de Conventsraad van de Rijksuniversiteit te Utrecht, met opdracht: het voorstellen van maatregelen die op zo kort mogelijke termijn kunnen leiden tot realisatie van de door Senatus Contractus en Conventsraad noodzakelijk geachte eenheid van het wetenschappelijk corps.

Als leden van de commissie werden aangewezen: prof. dr. J. C. Boogman, prof. dr. Sj. Groenman, dr. H. Hubenet, dr. J. Mansfeld, dr. R. S. Reneman, drs. A. C. de Roon (secretaris) en prof. dr ir. J. Smittenberg (voorzitter).
De commissie heeft in zijn beschouwingen betrokken het voorontwerp en het ontwerp van wet: Bestuurshervorming Wetenschappelijk Onderwijs 1970, het rapport van de commissie ad hoc van de Academische Raad: Structuur van het Wetenschappelijk Corps (rapport van Os), de reacties op dit rapport van diverse Utrechtse faculteiten en subfaculteiten, het I.A.C.C., de Utrechtse Conventsraad, het Utrechtse Sterrenkundig Instituut en individuele leden van het wetenschappelijk corps, en het rapport van de Utrechtse Senaatscommissie betreffende het rapport Van Os en de integratie van het wetenschappelijk corps.

Aan het voorontwerp van wet Bestuurshervorming Wetenschappelijk Onderwijs is door de commissie veel aandacht besteed, omdat daarin de wettelijke kaders uitgestippeld worden, waarbinnen de eenheid van het wetenschappelijk corps zal moeten functioneren. Een aantal bezwaren van de commissie tegen dit voorontwerp zijn besproken door de Senatus Contractus en de Conventsraad, en met hun instemming ter kennis gebracht van de Academische Raad. Aan een deel van deze bezwaren is tegemoet gekomen in het ontwerp van wet (april 1970). In het onderhavige rapport meent de commissie zich ten aanzien van dit wetsontwerp te moeten beperken tot enkele opmerkingen over de voorgestelde bestuursstructuren op het basisniveau.
Een eerste versie van dit rapport van de commissie Eenwording Wetenschappelijk Corps werd aan Senatus Contractus en Conventsraad aangeboden en gelijktijdig gepubliceerd in het weekblad 'Utrechtse Universitaire Reflexen' ('U') van 1 mei 1970. De in deze lichamen en in de faculteiten gemaakte opmerkingen gaven aanleiding tot enkele (voornamelijk redaktionele) wijzigingen.

Het rapport in zijn huidige vorm mag dus gezien worden als representatief voor de mening van de Utrechtse Senaat en Conventsraad.

De commissie kreeg in juni 1970 opdracht van de Senatus Contractus om na te gaan, op welke wijze in de verschillende faculteiten de in het rapport ontwikkelde denkbeelden binnen de gegeven wettelijke kaders reeds een begin van realisatie kunnen krijgen.

2. Doel van de integratie van het wetenschappelijk corps
Als het doel van de integratie en de herstructurering van het wetenschappelijk corps ziet de commissie het tot stand komen van een wetenschappelijk corps dat in staat is de steeds zwaarder wordende primaire taken van de universiteit, namelijk het geven van onderwijs en het doen van wetenschappelijk onderzoek, zo goed mogelijk te verrichten.

In de huidige situatie ontbreekt deze gewenste structuur veelal, waardoor de taken niet optimaal vervuld kunnen worden, vele leden van het wetenschappelijk corps overbelast worden en bij velen allerlei frustraties ontstaan.
De commissie onderschrijft de mening, naar voren gebracht door het bestuur van de Faculteit der Rechtsgeleerdheid, dat een groot gedeelte van de frustraties bij de wetenschappelijke staf niet zozeer in het rangenstelsel als zodanig schuilt, maar in een gebrek aan zelfstandigheid bij de uitoefening van de taak, zowel wat betreft het onderwijs als het wetenschappelijk onderzoek, alsmede in een veel te geringe betrokkenheid bij en invloed op de opstelling van beleidsprogramma's binnen de (sub)faculteit. Invoering van de Wet Bestuurshervorming Wetenschappelijk Onderwijs 1970 kan een groot deel van de aanwezige fricties wegnemen, zeker indien rekening gehouden wordt met de door de Senatus Contractus en de Conventsraad naar voren gebrachte bezwaren tegen het voorontwerp.

3. Gewenste structuur van het wetenschappelijk corps in grote lijnen.
Naar de mening van de commissie is allereerst nodig een analyse van de taken die door het wetenschappelijk corps moeten worden verricht, om zo te kunnen komen tot het onderscheiden van functies en het vaststellen van de voor deze functies benodigde bekwaamheden, c.q. het vereiste wetenschappelijk niveau Het ontbreken van een dergelijke analyse is door de commissie gevoeld als een handicap; desondanks meent zij het volgende naar voren te kunnen brengen: de commissie is overtuigd van de noodzaak van een zekere differentiëring in taak, functie en verantwoordelijkheid binnen het wetenschappelijk corps. Dit is niet strijdig met het principe van de eenheid van het wetenschappelijk corps en doet geen afbreuk aan de wenselijkheid het accent te leggen op de gezamenlijke verantwoordelijkheid.
Voor het onderwijs en het onderzoek zal er naar de mening van de commissie behoefte bestaan aan functionarissen (docenten) op drie niveaus.

a. Niveau wetenschappelijk (hoofd)-medewerker
(conservator-instructeur uit het Rapport van Os). Taken o.a. het leiden van praktika en werkgroepen van voorkandidaten en het assisteren bij, en eventueel het zelf verzorgen van delen van, het propedeutisch en voorkandidaatsonderwijs.
Voorts: deelname aan wetenschappelijk onderzoek (niet: zelfstandig leiden van wetenschappelijk onderzoek van anderen). De behoefte aan functionarissen in deze categorie zal per faculteit verschillen, maar als regel beperkt zijn. Bovengenoemde werkzaamheden kunnen namelijk ten dele ook verricht worden door de later te noemen wetenschappelijke assistenten en door parttime medewerkers.

b. Niveau lector-toegevoegd hoogleraar
Gekwalificeerd tot het geven van onderwijs op alle niveaus. Leiding geven aan wetenschappelijk onderzoek van studenten, wetenschappelijke assistenten, wetenschappelijke medewerkers en promovendi. De behoefte aan docenten van dit niveau ligt duidelijk boven het huidige aantal hoogleraren en lectoren. Een aantal van de huidige medewerkers I en hoofdmedewerkers verricht thans reeds dergelijke hoog te kwalificeren werkzaamheden.

c. Wetenschappelijk top-niveau:
gewoon-hoogleraren
(alsmede buitengewone en bijzondere hoogleraren).
Taak: ontwikkelen van en leiding geven aan wetenschappelijk onderzoek van internationaal niveau, alsmede het geven van onderwijs, met name gericht op de vorming tot zelfstandig wetenschappelijk onderzoeker.
Binnen het wetenschappelijk corps is er derhalve een (meer of minder uitgesproken) differentiatie in functie en verantwoordelijkheid; er kan dus stellig van een zekere mate van rangorde sprake zijn. De kernvraag is, in hoeverre dit expliciet in de bestuursstructuren ingebouwd moet worden, en in hoeverre verwacht mag worden dat deze differentiatie in verantwoordelijkheden, die toch primair op persoonlijke kwaliteiten moet berusten, ook in een sterk gedemocratiseerde bestuursvorm impliciet zal functioneren. De commissie ziet in het ontwerp van Wet Universitaire Bestuurshervorming 1970 een poging om enerzijds het democratiseringsbeginsel door te voeren, doch anderzijds waarborgen te scheppen voor een dominerende positie van de meest deskundig geachte functionarissen, i.c. de hoogleraren en lectoren. Met deze hybridische constructies van het wetsontwerp is de commissie evenwel weinig gelukkig, omdat zij meent, dat het bindend voorschrijven van een uniform bestuursmodel voor uiteenlopende situaties gemakkelijk tot conflicten aanleiding zal geven.
De commissie wil daarom pleiten voor een grotere keuzevrijheid in de bestuursmodellen beneden het (sub)faculteitsniveau.

4. Bestuursstructuren beneden het (sub)faculteitsniveau
Het ontwerp van wet ziet als basisniveau, d.i. als kleinste bestuurlijke eenheid, de vakgroep, waartoe volgens de Memorie van Toelichting (hfdst. II par. 1) doorgaans enige tientallen personen zullen behoren. Binnen een vakgroep kunnen kleinere werkeenheden ('onderzoekprojecten') onderscheiden worden, waarvan de regeling geheel aan de vakgroep wordt overgelaten. De instelling van vakgroepen behoort tot de competentie van de faculteitsraad, na overleg met de desbetreffende sectie van de Academische Raad (art. 17 lid 1.).
Als tussenniveau tussen faculteit en vakgroepen kan de faculteitsraad (na goedkeuring van de universiteitsraad) subfaculteiten instellen (art. 16), waaraan de faculteitsraad veel van zijn bevoegdheden kan delegeren (art. 15).
De Memorie van Toelichting spreekt in hfdst. III par. 1 ook nog van 'studierichting', zonder dat duidelijk is of deze benaming al of niet een niveau tussen subfaculteit en vakgroep aanduidt.
De commissie is van mening dat er, afhankelijk van de situatie, niet zelden behoefte zal bestaan aan het creëren van een bestuursniveau onder de vaak omvangrijke vakgroep à la Veringa.
Dit niveau willen wij aanduiden met de term ondervakgroep. In andere gevallen zal er daarentegen behoefte bestaan aan een bestuursniveau tussen de vakgroep en de (sub)faculteit. In deze gevallen zouden wij willen spreken van een hoofdvakgroep; deze kan samenvallen met wat in sommige faculteiten een studierichting of een sectie wordt genoemd.
De commissie wil derhalve, zowel terwille van een grotere flexibiliteit in bestuursstructuren, als terwille van een algemene bruikbare uniformiteit in benamingen, de volgende bestuursniveaus (gaande van lager naar hoger) voorstellen:
ondervakgroep - vakgroep - hoofdvakgroep - subfaculteit - faculteit - universiteit.
Per faculteit kan vastgesteld worden aan welke niveaus behoefte bestaat en welke bestuurlijke bevoegdheden aan elk der ingestelde niveaus toegewezen worden.
Nadere toelichting:
ONDERVAKGROEP: deze bestaat gewoonlijk uit niet meer dan één hoogleraar en/of lector met enkele wetenschappelijke medewerkers, wetenschappelijke assistenten, (oudere)studenten, en eventueel enig niet-wetenschappelijk personeel. Hiervoor is geen gereglementeerde bestuursstructuur nodig: de hoogleraar of lector is hierin gewoonlijk de leidinggevende persoon; alle besluiten worden evenwel in gezamenlijk overleg genomen; taken worden in onderling overleg vastgesteld, dit alles met mogelijkheid van beroep op het naast hogere niveau.

VAKGROEP: hiertoe behoren gewoonlijk één of meer hoogleraren, en voorts lectoren, wetenschappelijke medewerkers, promovendi, (oudere)studenten en niet-wetenschappelijk personeel. Aanbevolen bestuursstructuur: in afwijking van het ontwerp van wet zou de commissie voor dit bestuursniveau willen pleiten voor de instelling van zowel een vakgroepsraad als voor een daaruit gekozen klein vakgroepsbestuur, dat verantwoording schuldig is aan de vakgroepsraad. Ten aanzien van de samenstelling van de vakgroepsraad en het vakgroepsbestuur zou de commissie een grotere vrijheid aan de vakgroepen willen laten onder goedkeuring van het naast hogere bestuursorgaan.

HOOFDVAKGROEP: dit niveau wordt slechts ingesteld als tussenniveau tussen vakgroep en (sub)faculteit indien daaraan wezenlijk behoefte bestaat. Een hoofdvakgroep wordt gevormd door combinatie van twee of meer vakgroepen. Het hoofdvakgroepsbestuur bestaat uit vertegenwoordigers van de samenstellende vakgroepen. Het heeft voornamelijk een coördinerende taak en is verantwoording schuldig aan het (sub)faculteitsbestuur.
Het vakgroepensysteem, dat het leerstoelensysteem moet vervangen, dient zo soepel mogelijk te zijn, met bijv. mogelijkheden tot overstappen van de ene vakgroep naar de andere. Het systeem mag vooral niet verstarrend werken. Het gevaar van verstarring kan worden tegengegaan door de in art. 18 van het ontwerp genoemde mogelijkheid van het instellen van werkgroepen. Analoog hieraan dient er een mogelijkheid te bestaan voor het instellen van onderwijsgroepen. De leden van het wetenschappelijk corps moeten zonodig deel uit kunnen maken van meer dan één werk- en onderwijsgroep.
In elke faculteit of subfaculteit dient nagegaan te worden aan welke lagere bestuursniveaus (vakgroepen, c.q. hoofdvakgroepen en ondervakgroepen, werkgroepen en onderwijsgroepen) behoefte bestaat, uit welke personen elk van deze groepen samengesteld moet worden, en welke bestuurlijke bevoegdheden aan deze groepen gedelegeerd worden. *)
Voor een goed functioneren van deze structuur zal een min of meer professioneel bestuur op (sub)faculteitsniveau (decaan en/of directeur) onmisbaar zijn.

5. Selectie, benoemingsprocedure, salariëring.
De commissie is met de Stafconventen van mening dat pas afgestudeerden niet definitief in het wetenschappelijk corps opgenomen moeten worden dan na een strenge selectie. De commissie bepleit daarom de instelling van de rang van wetenschappelijk assistent zoals voorgesteld door de Commissie Van Os. De mogelijkheden om wetenschappelijk assistent te worden en daarmee de gelegenheid krijgen om een promotie voor te bereiden, moeten zo ruim mogelijk zijn. Terecht wordt door het Sterrenkundig instituut opgemerkt dat de wetenschappelijke produktie van een instituut in niet geringe mate geleverd wordt door promovendi. De periode voor welke men aangesteld wordt als wetenschappelijk assistent zou drie á vier jaar moeten zijn; voor de Faculteit der Geneeskunde zal een periode voor langere duur noodzakelijk zijn. Een aanstelling als wetenschappelijk assistent geeft nog geen recht op een blijvende plaats bij de universiteit. Men moet dit assistentschap vooral zien als een voortgezette opleiding (zie ook de nota's Posthumus). De wetenschappelijke assistent zou ongeveer 75 pct. van zijn tijd moeten kunnen besteden aan wetenschappelijk werk (promotie; voor de Faculteit der Geneeskunde inclusief de vorming tot specialist) en voor de overige 25 pct. een onderwijstaak kunnen krijgen. De salariëring van de wetenschappelijke assistenten zou moeten geschieden volgens de schaal van de huidige wetenschappelijke medewerker. De wetenschappelijke assistenten zouden kunnen worden beschouwd als juniorleden van het wetenschappelijk corps

De commissie is voorstander van het principe van vrije competitie en positieve selectie voor elke functie. Vrije competitie betekent dat voor iedereen de gelegenheid moet bestaan om naar een vacante plaats te solliciteren, dus ook voor personen van buiten de universiteit. Direct hiermee hangt samen wat wij willen noemen de positieve selectie. Daarmee bedoelen wij dat in een vacature van bijv. een wetenschappelijk medewerker iemand moet worden benoemd omdat hij het meest aan de voor die functie te stellen eisen voldoet en niet omdat hij te licht is bevonden voor een lectoraat. Het grote bezwaar van het Rapport Van Os is, dat steeds negatieve selectie, het te kort schieten voor een hogere functie, gesuggereerd wordt, waardoor bijv. de conservator-instructeur in het kader van dit rapport ten onrechte het odium van kneusje opgedrukt krijgt en waardoor het carrièreverloop van de leden van het wetenschappelijk corps het karakter krijgt van een afvalrace.
De commissie onderschrijft het carrièrebeginsel. Zij die benoemd worden tot wetenschappelijk medewerker moeten er zeker van zijn dat zij in normale

Weekblad van de Rijksuniversiteit te Utrecht. Oplage 25.000.

Uitgave
Afdeling Public Relations. Voorlichting en Documentatie (PVD).
Adres redactie en administratie
Beetshuis, Boothstraat 6, Utrecht. Telefoon 030 - 14748.

Redactie
A. J. Gerrits (bureauredacteur) drs. A. van der Meiden (eindredacteur) A. A. Prins (eindredacteur) Annemiek van Steenbrugge (redactrice).

Kopij
Per daarvoor bestemd kopijblad en via de leden van de redactieraad te verzenden, moet uiterlijk vrijdagmorgen 12.00 uur in het bezit zijn van de redactie.

Abonnementen
Het blad wordt gratis gezonden aan studenten, medewerkers en gepensioneerden van de rijksuniversiteit. Belangstellenden betalen f 9,50 per jaar, te storten op giro 425267 van de rijksuniversiteit te Utrecht

Adreswijziging
Uitsluitend schriftelijk en bij voorkeur in blokletters met opgave van oude en nieuwe adres:

- studenten: aan bureau inschrijving studenten en informatie van de rijksuniversiteit, Nobelstraat 2 A, Utrecht
- medewerkers: aan bureau administratie van de rijksuniversiteit, Kromme Nieuwe Gracht 46, Utrecht
- anderen: Beetshuis, Boothstraat 6, Utrecht.

Advertenties
worden, afhankelijk van beschikbare ruimte, op de achterpagina geplaatst; tarieven op aanvraag. Voor Ukjes (kleine advertenties) geldt dezelfde regeling: tarief f 5,— voor maximaal 30 woorden, incl. afkortingen; te betalen bij aanbieding.

gevallen hun carrière beëindigen als hoofdmedewerker. Zij die benoemd worden tot lector bereiken in de regel de eindrang van toegevoegd hoogleraar. Dit betekent niet dat de benoeming van een medewerker tot lector uitgesloten zou zijn; integendeel: in vrije competitie kunnen zij als ieder ander meedingen naar vacante lectors- of hoogleraarsplaatsen. De commissie is tegen een geheel automatisch carrièreverloop. Men zal zich waar moeten maken. Er is daarom geen bezwaar tegen veiligheidsdrempels tussen de rangen van wetenschappelijk medewerker en hoofdmedewerker en tussen die van lector en toegevoegd hoogleraar, zodat de promotie van hen die absoluut tekort schieten geblokkeerd kan worden. De selectie van wetenschappelijk (hoofd)medewerkers kan plaats vinden in de vakgroep, aanstelling vindt plaats door het universiteitsbestuur. Wat betreft de lectoren en toegevoegd hoogleraren kan de commissie niet instemmen met de gedachte dat de inhoud van hun functie een wezenlijk andere is dan die van de huidige lectoren en de commissie heeft er daarom onoverkomelijke bezwaren tegen om alle huidige medewerkers I en hoofdmedewerkers zonder meer tot lector te benoemen. Degenen onder de huidige medewerkers die werkzaamheden op het niveau van een lector verrichten, moeten zo spoedig mogelijk als zodanig worden benoemd. Om rang-inflatie zoveel mogelijk tegen te gaan dienen de huidige criteria, waaraan men moet voldoen voor een benoeming tot lector, gehandhaafd te blijven. De selectie voor het lectoraat dient van dien aard te zijn, dat voor een bevordering tot toegevoegd hoogleraar geen nieuwe selectie meer nodig is; een veiligheidsdrempel is dan voldoende. Indien men evenwel met de senaatscommissie ad hoc het lectoraat nieuwe stijl synoniem wil stellen met het huidige hoofdmedewerkerschap, waar onze commissie niet mee kan instemmen, dan moet er tussen lector en toegevoegd hoogleraar wel een hoge selectiedrempel gelegd worden (die in ons voorstel ligt tussen hoofdmedewerker en lector toegevoegd hoogleraar). Uit het oogpunt van het tegengaan van rang-inflatie, die onherroepelijk een daling van het niveau van het wetenschappelijk onderwijs tengevolge zal hebben, achten wij het voorstel van onze commissie te prefereren boven dat van de senaatscommissie ad hoc.
Omdat men in de toekomst waarschijnlijk op jongere leeftijd tot lector benoemd zal worden is het wenselijk de salarisschaal van de lector naar beneden te verlengen. Anderzijds zal de taak van de toekomstige toegevoegd hoogleraar niet zodanig van die van de huidige gewoon-hoogleraar verschillen dat handhaving van het bestaande grote verschil in honorering gerechtvaardigd is. De salarisschaal van de huidige lector zal daarom ten behoeve van de toegevoegde hoogleraren ook aan de top verlengd moeten worden. Voorts vraagt de commissie zich af of de huidige usance om de gewoon-hoogleraar altijd op het maximum van de schaal aan te stellen wel gerechtvaardigd is.

6. Overgangsmaatregelen.
De door de commissie gedane voorstellen maken het mogelijk, vooral daar de rang van wetenschappelijk (hoofd)medewerker blijft bestaan, om de overgangsmaatregelen tot een minimum te beperken. Bij aanvaarding van onze voorstellen is namelijk een geleidelijke groei naar de nieuwe structuur mogelijk.
Er moet worden aangedrongen op een zo spoedig mogelijke instelling van de rangen van wetenschappelijk assistent en van toegevoegd hoogleraar. Zolang de rang van wetenschappelijk assistent niet ingevoerd is dienen nieuwe wetenschappelijke medewerkers in tijdelijke dienst aangesteld te worden gedurende een vooraf vastgesteld aantal jaren. In deze periode moet de selectie plaats vinden. De thans aangestelde tijdelijke wetenschappelijke medewerkers die reeds vier jaar of langer in dienst zijn, moeten zo spoedig mogelijk beoordeeld worden ten einde na te gaan of zij voor een aanstelling in vaste dienst in aanmerking komen.
Naar de mening van de commissie dienen de niet in rechtstreekse dienst van de universiteit aangestelde maar door Z.W.O. etc. gehonoreerde wetenschappelijke assistenten en wetenschappelijke medewerkers op vergelijkbare wijze bij het bestuur betrokken te worden.
Subfaculteitsgewijs moet zo spoedig mogelijk nagegaan worden, welke basis-niveau-structuur het meest doelmatig geacht wordt en wat voor elke basiseenheid de gewenste formatie is.
Utrecht, 10 september 1970.
Namens de commissie „Eenwording Wetenschappelijk Corps", J. Smittenberg, voorzitter. A. C. de Roon, secretaris.

*) De commissie is van mening, dat voor een goed functioneren van onderwijs en onderzoek in de Faculteit der Geneeskunde gezocht moet worden naar een bestuursstructuur voor de Academische ziekenhuizen, waarin de aan haar rapport ten grondslag liggende beginselen op verantwoorde wijze tot uitdrukking komen.

In het oerwoud van de middeleeuwse biologie

Populair-wetenschappelijke verhandelingen over de 'wonderen der natuur' liggen altijd goed in de markt. Wie zijn medemensen wil inlichten over alles wat leeft en groeit en daarom altijd weer boeit, vindt over het algemeen een dankbaar gehoor. Dat geldt niet alleen voor deze tijd, waarin de moderne communicatiemiddelen dit streven aanzienlijk vergemakkelijken, het ging ook al op in de middeleeuwen, toen communicatie niet veel meer inhield dan het doorvertellen van verhalen of het op uiterst geringe schaal verspreiden van handschriften.
Als er van zo'n werk uit de 13e eeuw dan toch nog elf codices (met de hand geschreven boeken) zijn overgeleverd en daarnaast nog een groot aantal fragmenten bewaard is gebleven, mag men daarin een aanwijzing zien voor een grote populariteit.

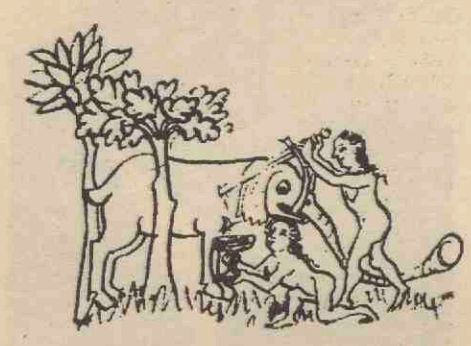

Het is waarschijnlijk rond 1266, dat de Vlaamse 'clerc' Jacob van Maerlant zich aan het schrijven zet van zijn Der naturen bloeme, een op rijm gestelde encyclopedie van de hele natuur. Hij sloot zich hierdoor aan bij een langdurige traditie en zijn werk kan men beschouwen als een gecomprimeerde vertaling van De naturis rerum van



Thomas van Cantimpré, dat zich dan ook —volgens de woorden van prof. dr. W. P. Gerritsen— tot Maerlants werk verhoudt als een handboek der ornithologie tot Wat vliegt daar?

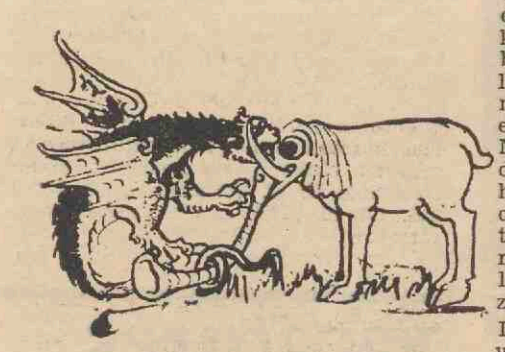

De produkten van Maerlants rijmvaardigheid mogen dan tegenwoordig aanleiding geven tot opmerkingen als 'zoiets is volkomen waardeloos' (Knuvelder) en de auteur zelf mag daarom ook een 'drooggelegd dichter' heten (Cornets de Groot), het merkwaardige middelnederlandse geschrift is alleen al om zijn inhoud toch volop de moeite waard die het tot dusverre nog steeds heeft moeten ontberen.

Dit was voor een aantal studenten en docenten Nederlands, die zich enkele jaren geleden verenigd hebben in de werkgroep 'Textus sub tecto', aanleiding een tentoonstelling te wijden aan dit zoveel lees- en kijkgenot verschaffend boek. Op de zolder van het Instituut De Vooys, waar al eerder drie andere tentoonstellingen even zovele Middelnederlandse werken tot leven hebben gebracht, wordt de komende maanden een expositie gehouden met Der Naturen Bloeme als onderwerp.

Op de zolder, maar wie zich daarheen begeeft, wordt al in het trappenhuis geconfronteerd met een kleine bloemlezing van verhalen en afbeeldingen uit Maerlants werk. Zo leest men onderweg b.v. de amusante uiteenzetting die deze auteur geeft over de oeros: 'zijn horens zijn z' erk gekruld, dat men zich niet bezeert wanneer men ermee in aanraking komt. De oeros verdedigt zich dan ook niet met zijn voorkant, maar met zijn achterkant. Als hij wordt achterna gezeten, past hij de taktiek van de verschroeide aarde toe: hij ontdoet zich van zijn darminhoud die dan een groot stuk land in lichterlaaie zet'.

En wist u hoe je een olifant moet vangen? Van Maerlant geeft 't recept: 'omdat een olifant zijn poten niet buigen kan, slaapt hij tegen een boom geleund. Als men deze boom een flink stuk inzaagt, dan valt de olifant met 'boom en al op de grond en kan hij niet meer overeind komen'.
Op de zolder zelf worden verschillende aspecten van Maerlants werk aanschouwelijk gemaakt door borden met foto's van handschriften en miniaturen, door stambomen die de voorgeschiedenis van Der naturen bloeme aangeven en door een diaprojektor-met-zelfbediening, die tien minuten lang afbeeldingen laat zien uit twee rijk-geïllustreerde handschriften.

De expositie is in de eerste plaats bedoeld als een hulpmiddel voor aankomende neerlandici. Het zo dor en droog lijkende vak mediaevistiek krijgt hierdoor ineens een dimensie meer, waardoor voorgoed duidelijk wordt, dat de beoefening van het vak 'middelnederlandse letterkunde' deze kwalificatie niet verdient. Maar ook de niet-neerlandicus kan er zich thuisvoelen: hij ziet dat deze duistere tijden zo belicht kunnen worden, dat de op school veelal meegekregen indruk van eentonigheid en onbelangrijkheid niet langer stand kan houden.
De werkgroep heeft niet alleen een tentoonstelling verzorgd, zij heeft ook een omvangrijke catalogus geschreven met achtergrondinformatie over wat op de expositie te zien is. Ook deze catalogus is in de eerste plaats geschreven voor de neerlandicus. Hij vooral zal zich interesseren voor de beschrijving van de manier waarop een middeleeuwse handschriftpagina tot stand kwam of voor het hoofdstukje 'De bronnen en de editie', waarin de moeilijkheden uiteen worden gezet, die de neerlandicus te wachten staan als hij een tekstkritische editie wil verzorgen. Maar de belangstellende buitenstaander kan ook zijn hart ophalen, b.v. aan het overzicht dat gegeven wordt van de ontwikkeling van de biologie van Aristoteles tot Van Maerlant, aan het interessante verhaal over paastafels en kalenders of aan de bladzijden die gewijd zijn aan de zeemeermin.
Iedereen die meent dat de Middeleeuwen niets interessants bieden, zou eens een kijkje moeten gaan nemen op het Instituut De Vooys. Men kan er, op de Emmalaan 29, elke dag terecht, behalve tussen de middag, tot 1 februari 1971. De catalogus is voor ƒ 2,50 verkrijgbaar bij de secretaresse.
En wie er nog iets meer van wil meenemen: een affiche van Utrechts meest aktieve 'affiesje-maker' Harry Schalken kost maar twee gulden.

Hein Grünhagen.

universiteit

16 oktober: persgesprek over de moderne opleiding van de huisarts, Mariahoek 5, 11.00 uur.
16 oktober: afscheid heer R. Schrader, geografisch instituut, 16.00 - 17.00 uur, Transitorium II, kantine 0.1.
17 oktober: congres technische en biologische vormen van informatie-transformatie, aula Rijksinstituut voor de Volksgezondheid, Bilthoven, 10.00 uur.
17 oktober: concert t.g.v. restauratie Pieterskerk, Pieterskerkhof 3, 20.30 uur.
19 oktober: curatorenvergadering, 10.00 uur, zaal 1, Academiegebouw, Domplein.
19 oktober: 1e van de serie concerten elektronische muziek, Geertekerk, 20.15 uur.
20 oktober. gastcollege Jan Bialostocki: Symbolism of the Door in sepuchral art., Kunsthistorisch Instituut, Drift 25, 14.30 uur.
20 oktober: symposium film en t.v. bij onderzoek en onderwijs, Transitorium I, blauwe zaal, 9.00 uur.
21 oktober: voordrachtsavond gedichten en proza van A. Droste-Hülshoff, Instituut voor Duitse taal- en letterkunde, Biltstraat 131, 20.00 uur.
21 oktober: promotie A. H. Verdonk: Synthesis and thermal decomposition of potassium oxalatoaluminates, 16.15 uur, Senaatszaal.
22 oktober: AVRO-uitzending over elektronische muziek, 23.20 - 23.55 uur, in samenwerking met Instituut voor Sonologie.
1 oktober - 27 november: tentoonstelling 400 jaar Atlas, Transitorium II, ma. t.m. vrijd., 14.00 - 17.00 uur.
1 november: studentenpers: van spectator tot aksie, Universiteitsmuseum, Trans 8.
19 oktober: prof. Verkuyl over societas semper reformanda; Geertekerk, 11.00 uur. Prof. Tinbergen over Development Decennium 2: Geertekerk, 14.00 uur.

Evangelische Academie Gemeente.
Kerkdiensten: 18 okt. Janskerk 10.30 uur ds. Van Egmond; 18 okt. Pieterskerk geen dienst i.v.m. de officiele opening van de kerk; 25 oktober Janskerk 10.30 uur ds. De Bruïne; 25 okt. Pieterskerk 19.00 uur ds. Van Minnen.
Spreekuren predikanten: Ds. De Bruïne en ds. Van Egmond elke woensdag van 12.00-13.00 uur op de zolder van het U-huis. Ds. Heinen op maandag van 18.00-19.00 uur aan huis, prof. L. Fuchslaan 4. Ds. Van Minnen op donderdag van 18.00-18.30 uur aan huis, Willem Barentszstraat 55.
Mededelingen over de catechese. Op 't goed bezochte en inspirerende weekkend in de jeugdherberg Rhijnauwen is het volgende programma tenslotte opgesteld:
A. Thema-groepen: In het septembernr. van Wending geeft drs. R. Hensen (in het artikel: Theorie en praxis. Verslag door een studentenpastorie) de volgende overwegingen, betrekking hebbend o.a. op de catechese: 'De eerste luidt: wij zullen nooit kennen, wat we niet doen; pas waar werkelijke beslissingen vallen, kan eerst verstaan worden wat geloof betekent en krijgt de herkomst van dat geloof, het bijbelse getuigenis, gezag. De tweede is: de laatste vragen, de beslissende perspektieven waarvan het christelijk geloof gewaagt, doen zich alleen voor in de gestalte van voorlaatste vragen. Een voorbeeld, in het verslag genoemd: de vragen van bewoonbaarheid der wereld, van de funktie en toepassing van de wetenschap, zijn de dwingende gestalte waarin zich de laatste vragen van strekking en uitzicht van het leven voordoen'.

In deze overwegingen is exact verwoord dat wat ons heeft bewogen tot de vorming van thema-groepen. In de concrete situatie willen we ons, toegesproken en gecorrigeerd door het Woord, bewust worden van wat het belijden van de Heer betekent.
De volgende groepen zijn gevormd:
(resp. onderwerp-gespreksleider-predikant-en cat.avond)
Strafrecht-Aline de Haan-dr. V. Egmond-donderdag-Rechten van de mens-Ineke van Santbrink-dr. V. Egmond-donderdag.
Natuurwetenschap-Judith Schotman-dr. V. Minnen-maandag
Ontwikkelingshulp-??-ds. Heinen-maandag. Arbeidsverhoudingen-Ton de Heer-dr. V. Egmond-dinsdag. Medische ethiek-Dirk Boland-ds. De Bruïne-dinsd. Huwelijk, gezin, seks etc.-Loekl Lammerts van Bueren-ds. Heinen-woensdag.
B. a-thematische groepen. Deze hebben (nog) geen vast onderwerp, maar zullen in onderling overleg zoeken naar een, niet minder vrijblijvend, verstaan van de bijbelse boodschap voor deze tijd. Er zijn drie groepen: maandag gespr. leider Jan Willem Boland-pred. dr. Van Egmond.
dinsdag gespr. leider drs. Fred. Schouten - pred. dr. Van Minnen. donderdag gespr. leider Willemien de Haan - pred. ds. De Bruïne.

Sommige kringen zijn vol, andere hebben nog plaats. Men kan zich echter voor elk onderwerp nog opgeven, omdat bij voldoende deelname nieuwe kringen zullen worden gevormd. Op 30 oktober 20.00 uur en 31 okt. 9.30-12 uur wordt met hen die zich nu melden een mini-conferentie gehouden op de zolder van het U-huis om achtergrond en bedoeling van de nieuwe opzet te bespreken en tot een afgeronde organisatie te komen.
Opgave bij de predikanten, liefst op het spreekuur (zie boven). Naast deze cursussen zijn er kringen voor hen die zich nog wat willen oriënteren en informatie ontvangen over vragen van geloof en kerk.
Deze kringen zijn van 19-20 uur, op de zolder van het U-huis, en wel: maandag o.l.v. dr. Van Minnen; dinsdag o.l.v. ds. Heinen; donderdag o.l.v. ds. De Bruïne.

Utrechtse Studentenkerk
Elke zondag om twaalf uur is er in de Geertekerk een oecumenische dienst waarbij iedereen welkom is. Tijdens de dienst is er een kindercrèche en na de dienst is er gelegenheid tot napraten en koffiedrinken. Voorgangers zijn de leden van het convent van studentenpastores. Zondag 18 oktober: Voorganger ds. J. C. de Bruïne, thema: 'dienen'. zondag 25 oktober: Voorganger ds. P. Heinen, thema n.a.v. de dag der verenigde naties. Iedere donderdagavond om half acht worden de diensten op Cunera voorbereid, mensen die mee willen werken zijn dan van harte welkom. Komende week wordt de dienst van zondag 22 november voorbereid, de rector magnificus, Prof. Dr. F. v. d. Blij zal hier ook aan meewerken. Mensen die op muzikaal gebied (instrumentaal of vocaal) mee willen werken vragen we contact op te nemen met pastor H. v. Waveren. tel. 16307

Utrechtse Studentenparochie
Diensten in de U.S.P.: zaterdag: half zes Cunera, zondag half elf Cunera, twaalf uur oecumenische dienst in de Geertekerk, half zes Cunera. Iedere dinsdag en donderdag om half één in de kapel van Cunera waarbij pater Oostvogel altijd voorgaat. Tijdens het weekend van 18 oktober gaat pater Oostvogel in de Cunera-dienst voor. De twaalfuursdienst in de aula is vervallen. Daarvoor in de plaats is er altijd een oecumenische dienst in de Geertekerk. Zie hiervoor de mededelingen van de liturgiecommissie van de E.U.G. (Utrechtse studentenkerk.) Iedere dinsdagavond werken de verschillende projektgroepen in Cunera, iedereen die mee wil doen of gewoon maar eens wil kijken is echt van harte welkom. Donderdagsavonds is er instuif in de leeszaal, ook worden dan de oecumenische diensten voorbereid. Kom eens een keer! Pastor G. Th. Oostvogel tel. 18332 Pastor L.W.G. Leeneman tel. 18338 Pastor H. J. J. van Waveren tel. 16307 Pastor P. van Middelaar tel. 18352 Cunera, Nieuwe Gracht 32 tel. 18702.

Uit de Senatus Contractus van 8 oktober
1. De senatus contractus heeft een 'Studie commissie wetenschapsnieuws' ingesteld. Leden zijn: prof. dr. Sj. Groenman, prof. dr. H. W. von der Dunk, prof. dr. H. Freudenthal, prof. dr. A. J. Bronkhorst en prof. dr. S. G. van den Bergh. 2. Prof. Dr. Sj. Groenman zal prof. dr. ir. J. Smittenberg opvolgen in de redactieraad van 'U'. 3. Het Nederlands Instituut voor Voortgezet Wetenschappelijk Onderzoek in oprichting (Institute for Advanced Studies) vindt nog weinig genade in de ogen van de Senatus Contractus. Het instituut heeft inmiddels een huis en een direkteur. De financiering is volledig onduidelijk. Het lijkt erop dat de participerende universiteiten en hogescholen flink moeten meebetalen. De aarzeling van de senatus contractus is echter bijzonder groot, wat blijkt uit een stemming die uitwijst dat curatoren geen flinke duw in de rug krijgen om mee te gaan doen In een cijfer uitgedrukt krijgt het instituut een vijfje.

Public relations, voorlichting, perscentrum en documentatie naar Boothstraat 6
De afdeling Public relations, voorlichting en documentatie is met pak en zak vertrokken naar Boothstraat 6, het Beetshuis. Het statige pand is nu onderdak voor de gehele afdeling, die tot nu toe over twee gebouwen was verdeeld. Het Perscentrum, op 1 mei 1969 in het piepkleine maar gezellige Pieterskerkhof 13 gestart, heeft nu samen met de documentatie afdeling de hele vroegere collegezaal van de eerbiedwaardige Beets in beslag genomen.

Informatiebalie.
Mettertijd, hopelijk begin 1971, zal in een aparte ruimte van Boothstraat 6 een informatiecentrum worden ingericht, een soort VVV voor de Universiteit, waar de allereerste informatie kan worden gegeven aan belangstellenden in en buiten de universiteit. Die functie had de afdeling nu reeds lang maar het moet wat gerichter gebeuren. Aan een balie kan de bezoeker (niet al te ingewikkelde!) informatie krijgen, gericht verwezen worden, een publicatie kopen, een nummer van 'U' afhalen, te weten komen wie wie is in de universiteit, etc. Het perscentrum behoudt zijn functie. Het documentatiecentrum zal z'n service uitbreiden zodra de informatiebalie werkt. Dat alles wordt gerealiseerd als een aantal kleine noodzakelijke verbouwingen achter de rug zijn. Maar nu al vast: Afdeling Public Relations, Voorlichting en Documentatie, inclusief perscentrum en redactie 'U' naar Boothstraat 6, tel. 14748.

Prof. Verkuyl en Prof. Tinbergen over ontwikkelingssamenwerking.
Deze maand vieren de theologische studentendisputen Excelsior, Progredior en Koinoonia hun lustra. Naast afzonderlijke activiteiten organiseren zij gezamenlijk een lustrumcongres. Dit congres zal plaats vinden op 19 oktober in de Geertekerk te Utrecht. Om 11 uur 's morgens zal prof. Verkuyl spreken over 'societas semper reformanda', terwijl 's middags om 2 uur prof. Tinbergen het woord zal voeren over 'Development Decennium 2'. Na beide lezingen, die gratis toegankelijk zijn voor alle belangstellenden, is er gelegenheid tot vragen stellen en diskussie.
Zojuist vernemen wij dat Prof. Tinbergen ziek is. Waarschijnlijk zal dr. H. M. de Lange zijn lezing overnemen. Dr. de Lange is direkteur van het Universitair Instituut Vormingswerk Bedrijfsleven en schrijver van het boek 'rijke en arme landen'.

Uit het D.B. van 12 oktober 1970
1. Het D.B. is niet erg gelukkig met uitlatingen van prof. Smalhout op een persconferentie van 5 oktober j.l. ten aanizen van de opleiding tot anathesiologen en de beoefening van de anesthesie. Er gaat een persbericht uit (zie elders dit nummer) waarin de opvattingen van het D.B. ten aanzien van dit probleem worden weergegeven.
2. Dr. ir. C. L. Temminck Groll stuurt een afschrift van een uitvoerige brief aan het bestuur van de Sociëteit Veritas waarin hij zich, als bewoner van de Kromme Nieuwe Gracht, ernstig beklaagt over de overlast die hem wordt aangedaan (lawaai, blokkering van de toegang tot zijn huis, etc.). Het D.B. gaat er met het gemeentebestuur over praten.
3. De minister van Onderwijs en Wetenschappen stuurt een lijst met namen van buitenlandse geleerden die uitgenodigd zijn om gedurende het academische jaar 1970-1971 Nederlandse instellingen van hoger onderwijs te bezoeken in het kader van de hooglerarenuitwisseling. Wie de lijst wil inzien: op het perscentrum, Boothstraat 6.



Zuilen uit het Ramsesséum, de dodentempel van Ramses II. ± 1250 v. Chr.

College cultuurgeschiedenis oud Egypte
Onderwerp Egyptische tempels en goden. Alle colleges worden gegeven met dia-projectie; zaal 9 academiegebouw Domplein 29; woensdag 19.00 uur. Het college wordt gegeven op de wijze van een studium generale in een vorm die voor studenten van alle studierichtingen te volgen is.

Proefschriften
A.s. promovendi kunnen gratis inlichtingen verkrijgen over het drukken van proefschriften. Onze technische medewerker is elke maandag en dinsdag van 14.00-17.00 uur, kamer 13, Boothstraat 6, Utrecht, telef. 14748 gaarne bereid alle gewenste adviezen te geven.

medewerkers

Hoofdafdeling financiële en economische zaken niet langer 'onthoofd'
Tot hoofd van de hoofdafdeling financiële en economische zaken werd met ingang van 16 oktober benoemd de heer A. Korff (53 j.). Een woord van welkom is hier stellig op z'n plaats ook al kan hier nauwelijks sprake zijn van begroeting van een nieuweling in de wereld van de universiteit.



Immers sedert vele jaren was de heer Korff belast met de leiding van de accountantscontrole van de instellingen voor wetenschappelijk onderwijs en van enkele academische ziekenhuizen. Bovendien vielen vele perifere stichtingen en instituten onder zijn controle.
Zo kenden wij hem als de rijksaccountant met een open oog voor de universitaire problematiek en hij heeft ook in deze funktie vaak voor de universiteit waardevolle adviezen gegeven. En bepaald niet alleen in het zuiver financiële vlak. In het bestuur van de stichting studenten huisvesting heeft hij geruime tijd de universiteit gediend met zijn adviezen.
Nu zal hij, niet meer als meelevende buitenstaander zijn werkkracht geven aan onze universiteit, maar als reeds ingevoerd medewerker. Kort omschreven wordt zijn taak: Bijstand van de secretaris der universiteit in financiële en economische aangelegenheden en verdere coördinatie daarvan. Hij zal leiding geven aan reeds lang bestaande afdelingen, met name de afdeling financiën waar de hoofdadministratie gevoerd wordt, de afdeling automatisering, de afdeling begroting en materiële zaken en de afdeling administratieve organisatie.
Ontwikkeld moet worden de bedrijfseconomische analyse en de planning. Veel zal in samenwerking met andere hoofdafdelingen van het bureau en met universitaire instanties moeten geschieden. Het gevoel voor de grote lijn, dat de heer Korff aangeboren is, zal hem hier bijzonder van pas komen. Velen verheugen zich over uw komst. Hartelijk welkom en veel vreugde toegewenst bij uw werk. Het is goed werken bij onze universiteit. (Dr. H. Schamhardt).

Stafconvent
Het Bureau van het Stafconvent is sedert 5 oktober 1970 gevestigd in het Beetshuis, K. 17, Boothstraat 6, Utrecht. Tel. 1 47 48. (Mej. L. Scholtus, secretaresse).

vacatures

Voor zover in onderstaande vacatures geen salaris vermeld staat, zal het salaris, afhankelijk van leeftijd, opleiding en ervaring, volgens rijksregeling worden vastgesteld; de salarissen zijn exclusief 6 pct. vakantie-uitkering en 2,78 pct. trend, die dit jaar aan de rijksambtenaren is toegekend. De a.o.w.-premie is voor rekening van de universiteit

Algemeen
De hoofdafdeling bouwzaken en huisvesting gevestigd in het universiteitscentrum de Uithof zoekt voor de afdeling nieuwbouw een
HOOFD TECHNISCHE PROJEKT-VOORBEREIDER (vac. nr. 892).
Funktie-inhoud: het hoofd van de subafdeling technische projektuitvoering geeft leiding aan deze afdeling, welke is belast met de uitvoering van o.m. de volgende taken: het opstellen van richtlijnen voor en het samenstellen van de programma's van eisen, die het hele scala van technische specialisten omvatten; het vormen en coördineren van de projektteams die in het algemeen bestaan uit een programmeur en vakspecialisten. Funktievereisten: van de te benoemen funktionaris wordt verwacht dat hij over hoge kwaliteiten zal beschikken op het gebied van het systematisch denken en werken, het leidinggeven aan medewerkers van h.t.s.-niveau, zich snel kunnen inwerken en inleven in problemen van uiteenlopende aard, goede kontaktuele eigenschappen, goede flexibiliteit van persoon en geest, organisatorische kwaliteiten. Onze gedachten gaan in dit verband naar een academicus (a.i./b.i.) van ca. 35 jaar uit met een technisch-organisatorische opleiding en ruime ervaring op bovengenoemd terrein. Wij bieden een bruto jaarsalaris, inclusief 6 pct. vakantietoelage van minimaal *f* 22.858 tot maximaal *f* 35.591 afhankelijk van leeftijd, opleiding en ervaring. Deze bedragen zijn exclusief de 2,78 pct. trend, die dit jaar aan de rijksambtenaren is toegekend. Gegadigden dienen bereid te zijn deel te nemen aan een psychologisch onderzoek.
ADMINISTRATIEF MEDEWERKSTER
Zij zal worden belast met werkzaamheden op het gebied van postbehandeling en archiefbeheer. Voor een goede vervulling van de taak is een mulo of gelijkwaardige opleiding vereist, alsmede enige type-ervaring. Een archiefopleiding of ervaring in archiefwerkzaamheden strekt tot aanbeveling. Het salaris is volgens rijksregeling en afhankelijk van leeftijd, opleiding en ervaring met een maximum van *f* 926 per maand.
FINANCIEEL-ADMINISTRATIEF MEDEWERKER (vac. nr. 891)
voor de afdeling nieuwbouw.
De funktie betreft het voeren van de verplichtingen en betalingen administratie van de in de Uithof tot stand te brengen nieuwe projekten (jaarlijkse investering ca. 40 miljoen) met de daaraan verbonden kontroles en de daaruit voortvloeiende rapportering aan de leiding van de hoofdafdeling. Van de aan te stellen funktionaris wordt verwacht een duidelijke inbreng bij de verdere uitbouw van het financieel-administratieve systeem. Voor een goede taakvervulling is het van belang, dat sollicitanten aan de volgende aanstellingscriteria voldoen: tenminste voltooide mulo-opleiding of opleiding van overeenkomstig niveau; in het bezit van het praktijkdiploma boekhouden; in het bezit van het m.b.a.-diploma of vergevorderde studie daarvoor; ruime ervaring opgedaan in een financieel-administratieve funktie; bekendheid met de administratie van bouwwerken strekt tot aanbeveling; leeftijd niet jonger dan 23 jaar. Het salaris bedraagt afhankelijk van opleiding, leeftijd en ervaring maximaal *f* 1.072 bruto per maand.
Schriftelijke sollicitaties te richten aan de personeelsfunktionaris van het bureau van de universiteit, Kromme Nieuwe Gracht 29, Utrecht, onder vermelding van vac. nr.

Geneeskunde
Bij de Kliniek voor Kindergeneeskunde wordt gevraagd een chemisch/biologisch, eventueel een klinisch/chemisch ANALISTE.
Nadere inlichtingen kunnen worden ingewonnen bij drs. C. van der Heiden, tel. 030-20541.
Schriftelijke sollicitaties onder nr. 7007/ 12 te richten aan het hoofd van de afdeling personele zaken ten behoeve van de fakulteit geneeskunde, Catharijnesingel 91, Utrecht.

Wiskunde en Natuurwetenschappen
Bij het fysisch laboratorium bestaat een vacature voor een
AUTOMATISERINGSDESKUNDIGE (academicus).
Hij zal aangesteld worden als adjunct-hoofd van de elektronische dienst. Funktie-informatie: leiding geven aan een aantal h.t.s.'ers bij het ontwikkelen van voornamelijk digitale interfaces; stimuleren en geven van adviezen op het gebied van laboratorium automatisering; advies en technische begeleiding bij de aanschaf van rekenautomaten en randapparatuur. Aanstelling zal geschieden in het wetenschappelijk rangenstelsel. Voor nadere inlichtingen over plaats en inhoud van de funktie kunt u zich wenden tot dr. H. C. J. van Burik (tel. 030-25357).
Sollicitatiebrieven (met pasfoto) te richten aan de personeelsfunktionaris van het fysisch laboratorium, Bijlhouwerstraat 6 te Utrecht.

Bij het botanisch laboratorium kan direct worden geplaatst een
ADMINISTRATIEF MEDEWERKSTER
voor de bibliotheek. Haar taak zal bestaan uit het verzorgen van alle essentiële bibliotheekwerkzaamheden en het verrichten van administratieve taken. Vereisten zijn een middelbare schoolopleiding, typevaardigheid en goede kontaktuele eigenschappen. Enige bibliotheekervaring c.q. het willen volgen van de bibliotheekcursus strekt tot aanbeveling.
Schriftelijke sollicitaties te richten aan de beheerder van het botanisch laboratorium, Lange Nieuwstraat 106, Utrecht of mondeling dagelijks van 10.00 tot 12.00 uur.

Bij de afdeling atoom- en molekuulfysica van het fysisch laboratorium (hoogleraren zijn prof. dr. C. Th. J. Alkemade en prof. dr. J. A. Smit) is een vakature voor een gepromoveerde
THEORETISCH FYSICUS of CHEMISCH FYSICUS
met belangstelling op het gebied van elastische, inelastische en reaktieve botsingen tussen elektronen, ionen en molekulen in het lage energiegebied (thermisch tot enkele duizenden eV). Van hem wordt verwacht dat hij nauw zal samenwerken met de experimentele groepen, zowel bij het interpreteren van experimentele resultaten, als door het inspireren van nieuwe experimenten. Hoewel hij een deel van zijn tijd aan onderwijs voor studenten en staf zal moeten wijden, zal hij ook in staat gesteld worden eigen onderzoek te verrichten. De aanstelling geschiedt in het wetenschappelijk rangenstelsel. Nadere informatie kan worden verkregen bij dr. F. van der Valk, fysisch laboratorium, Sorbonnelaan 4, Utrecht, tel. 030-539111, aan wie ook de sollicitaties kunnen worden gericht.

Bij het laboratorium voor ruimte-onderzoek van het sterrekundig instituut bestaat een vacature voor een
TEKENAAR/KONSTRUKTEUR.
Taak: het konstrueren en detailleren van het mechanische gedeelte van experimenten die ten behoeve van het ruimte-onderzoek gelanceerd worden aan boord van Europese en Amerikaanse satellieten en raketten. Vereisten: u.t.s.-m.t.s. diploma, fijnmechanische techniek. In staat zelfstandig te kunnen werken, enige jaren ervaring beslist noodzakelijk, liefst in de fijnmechanische instrumenten; leeftijd plm. 30 jaar. Sollicitatiebrieven te richten aan de personeelsfunktionaris van het sterrekundig instituut, Beneluxlaan 21, Utrecht.

Letteren
Het pedagogisch-didaktisch instituut voor de leraarsopleiding vraagt per 1 december 1970 een
SECRETARESSE
voor de administratie die belast zal worden met het uitwerken en typen van verslagen en overzichten, het voeren van correspondentie, het assisteren van de secretaresse van de hoogleraar bij de studentenadministratie, het verzorgen van de reisdeclaraties van de medewerkers van het instituut, het verzorgen van telefonische kontakten en het geven van inlichtingen aan bezoekers en studenten, benevens het verrichten van overige administratieve werkzaamheden. Vereisten: minstens havo of gelijkwaardige opleiding, goede typevaardigheid c.q. typediploma. Leeftijd 18-26 jaar.
Schriftelijke sollicitaties worden gaarne ingewacht bij de beheerder van het pedagogisch-didaktisch instituut voor de leraarsopleiding, Budapestlaan 6, Utrecht.

Het instituut voor Engelse taal en letterkunde, Maliebaan 97 te Utrecht vraagt per 1 januari 1971 een jong
WETENSCHAPPELIJK MEDEWERKER (acad.)
voor onderwijs en onderzoek op het gebied van het modern Engels; vertrouwd met de moderne linguistiek is gewenst.
Schriftelijke sollicitaties te zenden aan de hoogleraar-directeur van bovengenoemd instituut.

studenten

Cursus Studievaardigheden P.A.S.
Ook dit jaar organiseert het Psychologisch Adviesbureau voor studenten weer een aantal cursussen Studievaardigheden. De cursussen worden groepsgewijze gegeven in 6 wekelijkse bijeenkomsten van ieder 2 uur. De eerste cursus van dit jaar zal beginnen in de week van 2 november a.s. Zij, die hieraan wensen deel te nemen, worden verzocht zich persoonlijk aan te melden bij het P.A.S. Maliesingel 38-40, op dinsdag 27 oktober a.s. tussen 11.15 uur en 12.15 uur of op woensdag 28 oktober a.s. tussen 14.00 uur en 15.00 uur.
Voor nadere informatie kunnen belangstellenden, bij voorkeur in de ochtenduren, telefonisch kontakt opnemen met het P.A.S., tel. 030-29351, toestel 15.

Studentenhuisvesting
Op woensdag 21 oktober a.s. zal om 14.00 uur een (openbare) vergadering worden gehouden van het Algemeen Bestuur van de Stichting Studentenhuisvesting. De vergadering wordt gehouden in het trefcentrum Chez BéBé. Tijdens deze vergadering zullen o.m. aan de orde gesteld worden: 1. Schetsontwerp van trefcentrum Tuindorp-West (toelichting door de architekt). 2. Toelatingsbeleid t.o.v. niet-gehuwde paren. 3. Behandeling van het rapport '1300 onder dak'. (Sociologisch onderzoek IBB-complex). Het volledige rapport is verkrijgbaar bij de conciërge van het complex. Een excerpt met kommentaren is als bijlage van 'U' op 25 september aan alle studenten verzonden.

Kennismakingstijd U.S.C.
Rector et Senatus Veteranorum van het Utrechtsch Studenten Corps maken bekend, dat er voor diegenen die in augustus niet in staat waren aan het kandidaat-lidmaatschap deel te nemen, een kennismakingstijd gehouden zal worden. Deze zal aanvangen op woensdag 21 oktober 1970. Inlichtingen en Inschrijvingen Janskerkhof 143, tel. 20629.

De Bloedbruiloft
Dit toneelstuk van Garcia de Lorca werd bewerkt en geregisseerd door Shireen Strooker. Op vrijdag 23 oktober wordt het in het Pocket-Theater aan de Bolksbeekstraat opgevoerd door het studentengezelschap „staut" uit Amsterdam. De avond begint om half negen.

Kabaret Grimlach
Kabaret Grimlach is een kabaret dat van allerlei kanten tegen allerlei dingen aankijkt; dat niet enkel 'lach of ik schiet werk' levert en dat uitsluitend bestaat uit mensen van het mannelijke geslacht. Hun grootste kracht is behalve de puntige teksten en de persiflages op wat zich in deze tijd aandient, het uitgekiende gebruik wat ze weten te maken van hun mimische aanleg. Vrijdag 16 oktober om half negen treden zij op in het Pocket-Theater op nummer 6 van de Bolksbeekstraat in Utrecht.

SVHG Sokrates
Weekend 17-18 okt. in jeugdherberg 'de Poelakker' te Lunteren thema 'het hoe en waarom van akties' sprekers: Willem v. d. Zandschulp, Simon Radius, feest met protestzanger Martin Rijnink. Kosten *f* 14,—. Open voor iedereen. Opgave: F. C. Dondersstraat 18.
Kursus! Thema: Woningnood. 5, 12, 19, 26 nov. en evaluatieavond. Sprekers: Marcel van Dam. V. dien: experimentele woonvormen. Mevr. Jansen: binnenstadsanering. Krakenburg. 8 uur 's avonds in het Erasmushuis Oudegracht.

Bijbelkring
Dr. W. van 't Spijker, chr. geref. pred. te Utrecht-centrum houdt regelmatig op dinsdag om de 14 dagen van 20.00-21.00 uur in het vergaderlokaal van de chr. geref. kerk aan de Wittevrouwensingel 33 te Utrecht een bijbelkring voor studenten. De eerstvolgende bijbelkring wordt gehouden op dinsdag 13 oktober a.s. en zo vervolgens.

Escape
Op 20 oktober a.s. verschijnt het eerste nummer van Escape, als Inter-Universitair Tijdschrift voor Studenten Engels in Nederland. Dit tijdschrift, dat zes maal per academisch jaar door de studenten Engels aan de Rijksuniversiteiten van Groningen en Leiden, de Gemeentelijke en Vrije Universiteit van Amsterdam, de R.K. Universiteit te Nijmegen, en het Nutsseminarium voor Pedagogiek aan de G.U. te Amsterdam gezamenlijk zal worden uitgegeven, is voornamelijk literair-informatief van aard. Naast bijdragen van studenten zullen, evenals in de twee voorgaande jaargangen die alleen door de studenten Engels aan de Rijkuniversiteit van Groningen werden verzorgd, ook bijdragen van en interviews met vooraanstaande schrijvers, dichters, politici, e.d. worden opgenomen. Zo zal het oktober-nummer onder meer bijdragen bevatten van de Speaker of the House of Commons over zijn werkzaamheden, van Dr. F. Aarts van de R.K. Universiteit te Nijmegen over de Engelse studie aan University College London, en van Prof. Dr. Kossmann van New York State University over de toestand op de Amerikaanse campus (met een reactie van ASVA-voorzitster Mej. Miedema in het tweede nummer).
In de derde jaargang zullen voorts artikelen worden opgenomen van de hand van musicus Colin Davis, FIFA-president Sir Stanley Rous, Hopkinskenners als Norman White (Dublin) en Sister Marcella Holloway (St. Louis, USA), Riet v. d. Pas (over James Joyce), Keats-deskundige Robert Gittings, en anderen.
Voor nadere inlichtingen kunt u zich wenden tot de eindredakteur van Escape, de heer P. Bree, Kornoeljestraat 2-616, Groningen 2.

Fug activiteiten overkoepeling
Zaterdag 17 oktober-SSR: 22.00 zaterdagavond soos. Veritas: 22.00 disco avond; zondag 18 oktober-Veritas: 22.00 disco-avond. Maandag, dinsdag, donderdag, 19, 20, 22 oktober-Veritas: manifestatie van politieke Amerikaanse films, 2 per avond, en een discussie erna; woensdag 21 oktober — alle verenigingen: voetbal op de T.V.

Sport: schaatsen
Het bestuur van de Utrechtse Studenten Schaats Federatie is als volgt samengesteld: Theo van Geldorp, praeses; Willemien Ham, abactis; Maryan van der Sluis, fiscus; Tewe Verhage, USIJC; Marten Bastiaans, ijshockey; Hans Kraak, Peter Hut, leden. Abactiaat: Postbus 2171 Utrecht.
Speciaal de eerstejaars maken wij erop attent dat het schaatsen onder de studenten wordt georganiseerd en gestimuleerd door de USSF. Deze Schaatsfederatie is ontstaan als overkoepeling van de diverse studentenijsclubs. In de loop der jaren uitgegroeid tot een zelforganiserende schaatsvereniging voor alle studenten. Binnen de USSF bestaat momenteel nog één zelfstandige ijsclub (de z.g. Utrechtse Studenten IJsclub; USIJC) met daarnaast nog enkele belangengroepen zoals b.v. ijshockeyers en wedstrijdrijders. Iedereen die zich bij de Dienst Sportzaken van de universiteit opgeeft voor de schaatssport (conditietraining, schaatsabonnementen) en een basiscontributie van *f* 3,— betaald heeft, is automatisch lid van de Schaatsfederatie. Het bestuur hiervan bestaat uit zeven personen, in principe één uit elke vereniging en een nihilist.
Verder wordt er nogmaals op gewezen dat het schaatsseizoen op de Utrechtse kunstijsbaan begint op 26 oktober a.s. Schaatsabonnementen (maandagabonn. à *f* 15,—; seizoenabonn. à *f* 70,—) zijn te verkrijgen via de Dienst Sportzaken Pieterskerkhof 13A. Ook kan men zich opgeven bij de bestuursleden van de Schaatsfederatie. Zie hiervoor ook mededeling in 'U' nr. 7.

N.V.S.H. Studenten Middelen Depot
Volgens onderzoek van de Consumenten bond zijn de middelen, door de N.V.S.H. geleverd, van de beste kwaliteit. Ook dit jaar zijn ze weer te verkrijgen bij het studenten-middelendepot, Oudwijkerdwarsstraat 78, te Utrecht. Openingstijden: maandag-vrijdag 9.00-21.00 uur (tenzij we net even weg zijn). In vakanties: dinsdag 19.00-21.00 uur.

faculteiten

Godgeleerdheid



Eredoctoraat voor Prof. Dr. W. C. van Unnik
De Universiteit van Straatsburg zal op 21 november a.s. een eredoctoraat in de theologie uitreiken aan prof. W. C. Unnik, Hoogleraar in de uitlegging van het Nieuwe Testament en de oud-christelijke letterkunde aan de theol. fac. van onze universiteit. Prof. Van Unnik is tevens pro-rector van de Utrechtse Universiteit.

Gastcolleges prof. dr. Seward Hiltner
Prof. dr. Seward Hiltner, professor of theology and personality aan het Princeton Theological Seminary te Princeton en theological consultant aan de Menninger School of Psychiatry te Topeka, zal een serie colleges geven onder de titel: A new look at some aspects of Christian Faith in light of psychology. 19 oktober: Providence - Is trust dependency? 26 oktober: Freedom - When is freedom good? 2 november: Sin - Is sin really good news? 9 november: Atonement - For the weak or the strong? 16 november: Death - Do christians accept death? Plaats: Grote Zaal van het Transitorium II, De Uithof, Heidelberglaan 2. Tijd: 20.00 uur. Alle belangstellenden welkom.

Rechten

Syllabi
Met ingang van 19 oktober 1970 zijn bij de Pressa Trajectine, Lepelenburg 1 de volgende syllabi verkrijgbaar: strafrecht à *f* 5,50; wet economische delikten à *f* 3,—; Europees verdrag à *f* 2,—; en voorts zijn verkrijgbaar arresten t.b.v. strafrecht à *f* 8,—.

Praktika N II (notariaat)
Op woensdag 28 oktober a.s. zullen de praktika Erfrecht (N II) beginnen. Degenen, die het 2e deel van het tentamen N I behaald hebben, dan wel van plan zijn dit tentamen vóór de kerstvakantie af te leggen, worden verzocht zich ten spoedigste aan te melden (met medebrenging van 2 pasfoto's) bij de Administratie van het Molengraaff Instituut (voorzover men zich niet reeds eerder hiervoor heeft aangemeld). Allen, die zich opgegeven hebben ontvangen tevoren schriftelijk bericht of zij aan de praktika kunnen deelnemen en zo ja, over het uur van begin en de eerste werkzaamheden.

Inleiding strafrecht K II
Het bulkcollege zal voortaan gegeven worden in zaal 16 van het Academiegebouw, Domplein op donderdag te 13.15 uur.

Tentamen i.p.r.
Op maandag 2 november a.s. zal in het Academiegebouw op het Domplein gelegenheid worden gegeven tot het afleggen van het schriftelijk tentamen internationaal privaatrecht. Tijd: 19.00 uur. Opgave: vóór 28 oktober 1970 bij de administratie van het Molengraaff Instituut, Nieuwe Gracht 60, tel. 19146, 19147. Tijdens het tentamen moet men zijn/haar collegekaart of ander deugdelijk legitimatiebewijs kunnen tonen.

Testen macro-economie
De eerste test macro-economie voor de deelnemers aan de werkgroepen zal worden afgenomen op woensdag 21 oktober om 14.00 uur in Tivoli. De tweede test zal worden gehouden op woensdag 18 november om 14.00 uur in Tivoli. Tijd en plaats van de derde test zullen nog worden bekendgemaakt op de werkgroepen en in dit blad.

Tentamen Strafprocesrecht B I
In tegenstelling tot wat het bulletin strafprocesrecht vermeldt, wordt het schriftelijk tentamen afgenomen op donderdag 17 december 1970, om 10 uur in gebouw Trianon, Oudegracht 252. Studieboekje meebrengen, bij gebreke van studieboekje ander indentiteitsbewijs. Opgave voor het tentamen dient te geschieden bij de administratie van het Criminologisch Instituut, Koningslaan 10, tot uiterlijk 10 december a.s.

Tentamens rechtsfilosofie en macro-economie voor K II
Reeds nu wordt er de aandacht op gevestigd dat het tentamen rechtsfilosofie zal worden afgenomen op 18 december a.s., en dat het tentamen macro-economie zal plaatsvinden op 13 januari 1971. Iedereen wordt geacht de 'U' te lezen. 'Niet geweten' is geen excuus.

Bibliotheek Criminologisch Instituut
De bibliotheek van het Criminologisch Instituut zal 's avonds weer geopend zijn op dinsdag en donderdag van 19.00-22.00 uur, ingaande 20 oktober 1970.

Trainers studiemethodiek
In februari zullen de eerste cursussen studiemethodiek voor eerstejaars worden gegeven.
Hiervoor worden trainers gezocht, die vanaf november zullen worden opgeleid in samenwerking met het Psychologisch Adviesbureau voor Studenten (PAS). Gegadigden dienen het kandidaatsexamen te hebben gehaald en worden verzocht zich op korte termijn in verbinding te stellen met de student-assistenten studiemethodiek, Boothstraat 1c, kamer 104.

Historische ontwikkeling van het recht KI, deel B
Korrektie van de mededeling in de 'U' van 2 oktober 1970 j.l.: lees... 28 grote letter (en de kleine letter van I 1, 2a, 3 eerste klein gedrukte alinea)... 42 grote letter (en de kleine letter van II 4 en IV 4)... 51 de grote letter (en de kleine letter van I 3 en 4)...

Nieuwe druk Dorhout Mees
In verband met het verschijnen van de nieuwe (5e) druk van Dorhout Mees, Kort Begrip, is het Molengraaff Insti-

tuut bereid om een aantal oude (4e) drukken van studenten over te nemen tot een maximum aantal van 10 stuks à ƒ 15 per stuk. Dit zal gaan volgens het principe 'wie het eerst komt, wie het eerst maalt'. Er wordt op gewezen, dat na het verschijnen van de 5e druk in december a.s. de vierde druk totaal waardeloos wordt. De 10 overgenomen exemplaren zullen ter raadpleging op de leeszaal van het Instituut liggen ten behoeve van die studenten, die nog geen Dorhout Mees hebben aangeschaft, in afwachting van de nieuwe druk. Aanbiedingen bij mr. M. J. F. A. Langlois van den Bergh, Molengraaff Instituut voor privaatrecht, Nieuwe Gracht 60, Utrecht.

College i.p.r.
Het kollege i.p.r. van prof. Sauveplanne (donderdag 16-18 uur) wordt met ingang van 22 oktober, a.s. gegeven in zaal 9 van het Academiegebouw.

Tentamen Rechtsfilosofie K II
In tegenstelling tot eerdere berichten zal in december nog éénmaal de mogelijkheid geboden worden het tentamen rechtsfilosofie K II af te leggen over de stof van het kursusjaar 1969-1970. Deze mogelijkheid bestaat alléén voor hen, die in september j.l. voor de eerste keer met onvoldoende resultaat aan het tentamen deelnamen en het tentamen bovendien niet eerder dan in september konden afleggen.
Zij, die van deze mogelijkheid gebruik wensen te maken, dienen zich zo spoedig mogelijk te wenden tot een van de docenten in de rechtsfilosofie.

Voor degenen die in september het tentamen burgerlijk recht K II hebben afgelegd zal er een bespreking van het tentamen-werk worden gehouden op woensdag 21 oktober a.s. om 14.00 uur precies op het Molengraaff Instituut.

Studentenvereniging Internationaal recht i.o.
Gezien de groeiende toename van internationale contacten worden steeds vaker uitspraken van juristen geëist op het gebied van internationaal juridische vraagstukken. Juridische studenten die zich naast of als integrerend deel van hun studie nader willen verdiepen in internatinaal recht kunnen dat doen door deel te nemen aan de activiteiten van de studentenvereniging Internationaal Recht i.o. Deze activiteiten bestaan voor het komend studiejaar hierin dat in werkgroepverband het onderwerp 'De rechtspersoon in het internationale recht' zal worden bestudeerd. De werkgroepen zullen per universiteit-hogeschool samenkomen. Iedere groep zal één van de navolgende aspecten van het onderwerp behandelen: erkenning, zetel, diplomatieke bescherming, nationalisatie, sancties, de naamloze vennootschap in Europa. Ter afronding van deze studies zal omstreeks Pasen een congres worden georganiseerd waarvoor ook buitenlandse studenten zullen worden uitgenodigd. Belangstellenden voor deelneming aan de activiteiten van de Utrechtse werkgroep kunnen zich opgeven bij onderstaand adres. Nadere informatie zal dan worden toegezonden. Het aspect van het onderwerp waarmee de Utrechtse werkgroep zich speciaal zal bezighouden is de erkenning van de rechtspersoon in het internationale recht. Onder omstandigheden zal het mogelijk zijn deelname aan de werkgroep te laten gelden als scriptie voor het keuzevak. Opgave: p.a. R. H. de Vries, Zuilenstraat 17, Utrecht. Tel. 2 62 97.

Geneeskunde

Stencil-centrale
De stencil-centrale van de M.S.F.U. is verplaatst van Barak A naar junior-ko-barak Interne. Open: dinsdag en donderdag van 12.00-13.00 uur.

Cijfers herkansingen september 1970
De cijfers, behaald voor de herkansingen van het C1, C2, C3, en D1 eksamen sept. 1970 zijn vanaf heden op vertoon van de kollegekaart op het fakulteitsburo verkrijgbaar.

Stencils pathofysiologie
Degenen, die niet in staat zijn de tekst van de kolleges pathofysiologie op donderdagmorgen, vóór de aanvang van dit kollege, in ontvangst te nemen, worden dringend aangeraden deze stencils zo snel mogelijk af te halen op het fakulteitsburo. Uitstel tot het einde van de kursus houdt het gevaar in, dat de voorraad dan ontoereikend is.

C2-eksamen juni-september 1970
Aan het juni-eksamen namen 289 kandidaten deel van wie er 192 (63 pct.) slaagden, 89 (34 pct.) voor één of meer vakken naar de herkansing in september werden verwezen en 8 (3 pct.) 11 maanden kregen. In totaal 85 kandidaten deden mee aan het herkansingseksamen in september; van hen slaagden er 45 (54 pct.) en werden er 40 voor 8 maanden afgewezen (46 pct.) Van de kandidaten die aan het juni-eksamen deelnamen slaagden er in totaal (in juni of september) 237 (81 pct.). Nadere bijzonderheden over de eksamenprocedure op de aanplakborden in het fakulteitsbureau en het Fysiologisch Laboratorium.

Voorlichtingsavond opleiding tropenarts
Op dinsdagavond, 27 oktober a.s. zal drs. J. D. Vervoorn, wet. medewerker van het Instituut voor Tropische Hygiëne te Amsterdam, om 20.00 uur in de kollegezaal van het Fysiologisch Lab., Vondellaan 24 een inleiding houden over de opleidingsmogelijkheden tot tropenarts. Tevens zal er ruimschoots de gelegenheid zijn tot het inwinnen van allerlei informaties. Voor deze avond worden vooral de ko-assistenten en semi-artsen uitgenodigd.

Wisk. en Natuurwetenschappen

Wijsbegeerte der exacte natuurwetenschappen
Prof. Ubbink is zijn colleges wijsbegeerte van de exacte natuurwetenschappen begonnen op dinsdag 29 september j.l.
Drs. Geurts is met zijn colleges inleiding in de wijsbegeerte van de exacte natuurwetenschappen begonnen op donderdag 1 oktober. Beiden houden hun colleges in het Instituut voor Theoretische fysica, Maliesingel 27a.

• Wis-, Sterren- en Natuurkunde

College Algemene Natuurkunde
Eerstejaars studenten, studierichtingen: B3, G2,5, N4, S1-4. Prof. dr. R. Braams adviseert de studenten die het onderdeel Mechanica zullen gaan volgen in het 2e semester 1970- 1971 in verband met te verwachten leveringsmoeilijkheden nu reeds het boek: R. J. Stephenson, 'Mechanics and Properties of Matter', John Wiley & Sons, Inc., New York, aan te schaffen. Dit boek zal bij het college als leidraad gebruikt worden.

Spreekuur Prof. Alkemade
Prof. Alkemade is verhuisd van de Bijlhouwerstraat naar het nieuwe 'Kernfysica-Vaste Stof' gebouw, Princetonplein in de Uithof. Spreekuur: iedere donderdag van 14.15 tot 15.00 uur op bovengenoemd adres, kamer nr. 261.

• Scheikunde

Tentamen geochemie voor chemici
Op donderdag 29 oktober om 14.00 uur zal er gelegenheid zijn voor het schriftelijk afleggen van het tentamen geochemie, in de collegezaal van het Vening Meinesz Lab. afd. geochemie en mineralogie, Huizingalaan 121, Utrecht. Opgeven voor het tentamen bij de secretaresse aldaar, tot drie dagen voor het tentamen (evt. telefonisch te bereiken onder 715214). Met nadruk wordt erop gewezen dat dit de enige gelegenheid zal zijn voor het afleggen van dit tentamen in het eerste semester. Behalve de collegestof is kennis vereist van het hoofdstuk Eh-pH diagrams uit Garrels: mineral Equilibria, of uit Garrels & Christ: Solutions, Minerals and Equilibria, en wel tot: Effect of sulfur on iron-water-oxygen relations.

Subfaculteit Scheikunde
Noch Prof. van Gool, noch drs. Verdonk houden op woensdag 21 oktober spreekuur.

Practicum Organische Chemie
Het eerstvolgende practicum organische chemie voor candidandi in de chemie en farmacie begint op 16 november 1970 en eindigt 22 januari 1971. Chemie-studenten kunnen zich opgeven op maandag 19 oktober van 14.00-15.00 uur en dinsdag 20 oktober van 9.00-10.00 uur door invulling van een formulier, verkrijgbaar in de hal van het Organisch Chemisch Laboratorium, ingang Croesestraat 79.
Studenten in de farmacie dienen zich voor deelname aan te melden bij Dr. F. N. IJdenberg Farmaceutisch Laboratorium, Catharijnesingel 60 (studiekaart meebrengen!).
Op dezelfde uren en data kan men zich ook opgeven voor het practicum, dat op 7 december aanvangt. Men dient dit duidelijk te vermelden op het inschrijfformulier.

Het Bestuur U.C.C.
Het bestuur van de Utrechtse Chemische Evenberg, coördinator sociaal: Freek 1971 als volgt samengesteld: Beheerder Tom Wanders, Coördinator intern: Henk Gazendam, coördinator extern: Olaf Budde, coördinator onderwijs: Dolf Evenberg, coördinator sociaal: Freek Nijland.

• Biologie

Palaeobotanie en Pollenmorfologie
De wekelijkse 'besprekingen' op vrijdagmiddag, aanvang half vier, in de Afd. Palaeobotanie en Pollenmorfologie van het Instituut voor Systematische Plantkunde, Fort Hoofddijk, Budapestlaan 17, Universiteitscentrum 'De Uithof', zullen hervat worden op vrijdag 16 oktober 1970. Aan deze besprekingen nemen deel de stafleden, promovendi, en kandidaten die momenteel in de afdeling werkzaam zijn. Andere belangstellenden zijn welkom.
Besproken wordt: nieuwe literatuur, nieuwe aanwinsten van kollekties en apparatuur, nieuw aangevat onderzoek, toekomstplannen. Daarna houdt één van de medewerkers, studenten, of gasten een korte voordracht over een door hem of haar verricht onderzoek. Het programma van deze onderwerpen tot de kerstvakantie luidt:
16 oktober: mevr. M. G. Huddleston Slater-Offerhaus: Een poging tot datering van de Wadener Schichten van Sobernheim, Duitsland (Perm).
23 oktober: W. van Leeuwaarden: Pollenanalyse van een kreekopvulling in de Alblasserwaard.
30 oktober: mevr. J. S. de Leeuw-van Weenen: Pollenmorfologie van enkele Europese soorten van het genus Lysimachia.
6 november: drs. Tj. Reitsma: Pollenmorfologie als middel voor een verklaring van de huidige arealen van taxa toegelicht aan het genus Alangium
13 november: mevr. drs. J. H. A. van Konijnenburg-van Cittert; Pollen in situ uit de Jura flora van Yorkshire, Engeland.
20 november: drs. J. van der Burgh; Coniferen uit de Rijnlandse bruinkool.
27 november: G. C. E. Abels: Palynologisch onderzoek van de Zechstein uit de boring Meeuwen 121, België.
4 december: drs. M. Boersma; Een kritische beschouwing betreffende de systematische positie van Mariopteris.
11 december: J. P. Pals; Zadenanalyse van een profiel uit het veen Feigne d'Artimont, Vogezen.

Letteren

• Westerse taal- en letterkunde

El Molino de Viento
De eerste spreker in dit academische jaar is dr. H. Riemens, oud-gezant in Caracas en bekend publicist over Latijns Amerika (o.a. in de Internationale Spectator). Onderwerp: Actuele problemen van Latijns Amerika. De lezing vindt plaats op dinsdag 20 oktober, 's avonds om 20.15 uur, in het Jaarbeurs-Congres-Centrum achter het station.

• Geschiedenis, Kunstgeschiedenis, Archeologie en Muziekwetenschap

Kunsthistorisch Instituut
Het college van mejuffrouw Roodenburg '18e eeuws Europees porcelein' is niet zoals op het rooster vermeld van 10.00-11.00 uur, maar van 9.30 precies tot 10.30 uur.

Het practicum Technieken van de heer P. F. J. M. Hermesdorf is niet zoals op het rooster vermeld van 10.00-12.00 uur maar voor de eerstejaars van 14.00 15.00 uur en voor tweedejaars van 11.00-12.30 uur.

Sociale wetenschappen

Lezing ambassadeur van Japan
Op 22 oktober 1970 zal de Ambassadeur van Japan, Zijne Excellentie Fukisaki, op uitnodiging van de Rijksuniversiteit te Utrecht een voordracht houden over het onderwerp 'Social relation in Japanese industry', in de Aula van het Academiegebouw, Domplein 29, van 14.00-15.30 uur. Belangstellenden zijn hartelijk welkom.

• Prehistorie

Adviezen van studenten in de psychologie
Hierbij zend ik u 76 adviezen met betrekking tot studenten in de psychologie.
In het huidige stelsel komt de kwalifikatie van de toelage (beurs of gemengde toelage) tot stand door zowel studietempo als studiekwaliteit in aanmerking te nemen.
Indien echter de vragen over het tempo, zoals in de onderhavige adviezen, onbeantwoord blijven, is het praktisch onmogelijk om na te gaan of het advies op goede gronden berust. Het raadplegen van de Utrechtse studiegids brengt ook geen uitkomst. Hierin wordt als studieduur voor de psychologie opgegeven: kandidaatseksamen 3 jaar, gehele studie 5½ jaar. Naar deze, wellicht zeer strenge maatstaf gemeten, zou het tempo van de meeste studenten als 'vertraagd' gekwalificeerd moeten worden. Ik heb er echter begrip voor, dat niet het theoretisch optimale tempo tot maatstaf wordt genomen. Ook wil ik er van uitgaan, dat vertragingen in het begin van de studie, niet blijvend het verkrijgen van een beurs behoren uit te sluiten. Maar ook als men met deze faktoren rekening wil houden zal men zien, dat de kwalifikatie 'normaal' is ingevuld voor sterk uiteenlopende situaties. Een ander punt, waarop ik uw aandacht meen te mogen vestigen, is de waardering van de studiekwaliteit. Ten eerste zijn niet alle prestaties naar kwaliteit gewaardeerd; soms wordt volstaan met de mededeling 'voltooid'.

Opvallender is echter, dat zich in een groep van 76 adviezen, 68 voorstellen bevinden, waarbij een distinktie beurs wordt voorgesteld. Let men op de vermelde cijfers, dan kan op deze voorstellen weinig kritiek worden uitgebracht. De vraag is dan ook veeleer of het waarschijnlijk is, dat onder het totale bestand van post-kandidaatsbursalen in de studierichting psychologie 68 bijzonder bekwame studenten (want dat is de normale betekenis van een 8) gevonden kunnen worden. Ik meen dit zeer in twijfel te moeten trekken aangezien ik uit de te mijner beschikking staande gegevens meen te moeten konkluderen, dat het aantal postkandidaatsbursalen in de psychologie in totaal niet veel meer dan 125 kan bedragen. Het is bij definitie onmogelijk, dat zich onder een dergelijk aantal studenten (niet geselekteerd op hun studieresultaten, maar op hun financiële draagkracht) 68 uitblinkers bevinden. Mijn konklusie moet dan ook zijn, dat het cijfer 8 in deze gevallen niet meer betekent dan voldoende tot goed en dat het door dit onjuiste gebruik van het cijfer 8 onmogelijk wordt gemaakt de studenten, die volgens de bestaande regels aanspraak hebben op een beurs te onderscheiden van hen, die alleen aanspraak kunnen maken op een gemengde toelage. De beste oplossing voor het onderhavige probleem zou zijn aan alle studenten voorlopig een gemengde toelage te verstrekken, waarna in een later stadium de toelage van de 20 pct. besten in een beurs kan worden omgezet. Deze oplossing is echter alleen aanvaardbaar indien zij wordt toegepast op de gehele groep van de post-kandidaten in de psychologie. Over de vraag of onder de 76 gevallen alle postkandidaten zijn begrepen heb ik echter geen zekerheid. Is de gesuggereerde oplossing niet mogelijk, omdat een deel van de groep reeds in behandeling is genomen, dan moge ik verzoeken de adviezen in herbehandeling te doen nemen, waarbij dan zowel tempo als kwaliteit opnieuw worden beoordeeld. Ten aanzien van het tempo zal de werkelijke studievoortgang afgemeten moeten worden aan de door de universiteit aanvaarde norm ter zake. De kwaliteit zal moeten worden weergegeven in normale schoolcijfers, hetgeen inhoudt, dat een 6 de kwalifikatie is voor een middelmatige student, de 7 voor de student die zich daar boven verheft en de 8 en 9 voor de uitblinkers. Een dergelijk normaal cijfergebruik leidt er uiteraard toe, dat het cijfer 6 veelvuldig, het cijfer 7 in minder mate en het cijfer 8 betrekkelijk weinig (b.v. in 20 pct. van de gevallen) wordt toegekend. Een zeer spoedige afdoening van deze aangelegenheid stel ik op hoge prijs aangezien anders de studenten de dupe worden van de advisering door de fakulteit, die geen betrouwbare grondslag biedt voor de beslissing ten aanzien van de vorm van de te verstrekken toelage. (De minister van onderwijs en wetenschappen, voor deze, de plv. sekretaris-generaal, mr. P. W. van der Zijden).

Aan de minister van onderwijs en wetenschap, nieuwe uitleg 1, Den Haag. Hiermee reageert de subfakulteit der psychologie van de rijksuniversiteit te Utrecht op een brief die namens u door mr. P. W. van der Zijden, de plaatsvervangend sekretaris-generaal, op 3-9-1970 aan het college van kuratoren van de rijksuniversiteit te Utrecht verzonden is. De subfakulteit heeft inderdaad een groot aantal adviezen 'volledige beurs' uitgebracht ten gunste van postkandidaats studenten die in het kursusjaar 1969-1970 normale voortgang maakten met hun studie. De subfakulteit heeft inderdaad in een groot aantal gevallen niet het door u gewenste onderscheid tussen hen die normale voortgang maakten en hen die daarenboven 'bijzonder bekwaam' waren kunnen en willen maken. Wel heeft de subfakulteit een dergelijke selektie nog kunnen en willen maken bij de voorkandidaats studenten en heeft zij ook bij de nakandidaats studenten kunnen en willen onderscheiden tussen hen die duidelijk te weinig voortgang hadden gemaakt en hen die normale voortgang maakten. Dit gedrag van de subfakulteit vindt zijn grond in de veranderingen die in de laatste jaren in de onderwijssituatie hebben plaatsgevonden, met name in de postkandidaatsstudie in onze subfakulteit. Het studeren na het kandidaatsexamen is meer en meer ook een zaak van de studenten zelf geworden — zij hebben een grotere studievrijheid dan voorheen, en zijn zelf verantwoordelijk voor grote delen van het studiepakket, terwijl tevens steeds

meer in groepsverband aan onderdelen van de studie of aan het gehele nakandidaatsprogramma gewerkt wordt.

Daarmee is tevens een verandering opgetreden in de relatie tussen docenten en studenten, een verandering die het individueel gedifferentieerd beoordelen van studieprestaties steeds moeilijker en steeds onwenselijker maakt. Hoe het beoordelen van prestaties in de door u gewenste 'normale schoolcijfers' vroeger ging, is ons wel bekend. Toen onze nakandidaats studenten nog op de lagere school zaten kregen sommigen van hen deze schoolcijfers niet alleen voor 'rekenen', 'taal', 'zang', 'godsdienst' en 'gymnastiek' maar tevens voor 'gedrag', 'vlijt' en 'netheid'. Daarbij werden deze cijfers inderdaad gehanteerd op een wijze zoals door u in uw brief wordt voorgestaan: het cijfer 6 werd veelvuldig, het cijfer 7 werd in mindere mate en het cijfer 8 werd betrekkelijk weinig toegekend. Hoe de samenstelling van de groep ook was, en welke prestatie ook beoordeeld werd: de beoordelende leerkracht zorgde dat de door hem uitgedeelde zessen en zevens veel talrijker waren dan de door hem uitgedeelde achten en negens. Alleen de gemoedelijken gingen zo ver dat zij het percentage leerlingen dat van hen een '8' kreeg lieten oplopen tot de door u aanbevolen 20 pct. Wij mogen u ten aanzien van het 'normale cijfergebruik' verwijzen naar de literatuur hierover van de professoren Posthumus en De Groot met name naar de literatuur over de 'wet' van Posthumus' en naar het boekje 'Vijven en zessen' van laatstgenoemde. Ook op de universiteit hadden de professoren weinig moeite met de toekenning van cijfers aan hun studenten, omdat de eerstgenoemden in een eenrichtingsverkeer konden beoordelen in welke mate aan de door hen gestelde normen voldaan was. De beoordeelden hadden eveneens weinig moeite met het aanvaarden van deze cijfers, aangezien zij zich in dezen geheel aan het eenrichtingsverkeer onderwierpen. Het vergelijkend beoordelen van studenten was bovendien gemakkelijk aangezien de uniforme studiepakketten veel gelijksoortige prestaties vroegen. Dikwijls bleef immers een door de hoofdleraar vastgestelde stof jarenlang dezelfde.

Hierboven stelden wij dat het de docenten in onze subfakulteit niet meer gelukt is om het door u gewenste onderscheid te maken. Zij konden dat niet meer, en zij wilden dat niet meer. Hieronder eerst iets over de onmogelijkheid, daarna over de onwenselijkheid. Er wordt tegenwoordig in onze subfakulteit op een andere wijze gestudeerd dan voorheen. Steeds meer ziet men de oude tentamens vervangen worden door werkgroepen. Het ieder voor zich op eigen houtje thuis of in de bibliotheek zitten 'stampen' wordt meer en meer vervangen door het gezamenlijk diskussiëren over tevoren gelezen stof. Een aktievere deelname aan de groepsgesprekken en een regelmatige presentie leiden daarbij dikwijls tot het oordeel 'voltooid' en niet tot de door u gewenste onderscheiding tussen zessen, zevens en achten. Bij deze werkgroepen wordt door de leidinggevende docenten in de eerste plaats gestreefd naar een groepsinspanning om de gevoerde diskussies zo helder en diepgaand mogelijk te doen zijn. Ook worden aan verschillende subgroepen verschillende deeltaken opgedragen die tot het uiteindelijk groepsresultaat moeten bijdragen en die dikwijls buiten de waarneming van de docent tot stand komen. Mocht u daarop staan dan zou aan de docenten natuurlijk kunnen worden opgedragen de aktiviteit en sensitiviteit waarmee de studenten aan deze door hen geleide besprekingen deelnemen met schoolcijfers te gaan beoordelen waarbij de docenten er dan voor kunnen zorgen dat de meeste deelnemers 'middelmatig' genoemd worden en slechts plm. 20 pct. 'goed'. Maar u zult zich kunnen indenken dat veel docenten met dit cijfers-geven voor groepsgedrag veel moeite zullen hebben 1). De beoordeling van individuele prestaties wordt moeilijker naarmate steeds meer studenten eigen onderwerpen kunnen kiezen in plaats van de tot nu toe geldende eenheidspakketten. U weet dat de betrouwbaarheid van de beoordeling zeer gering is in gevallen waar de te beoordelen prestatie niet vergeleken kan worden met overeenkomstige prestaties n.a.v. een identieke opdracht. Evenzeer neemt de subjektiviteit van het oordeel in zulke gevallen sterk toe. Dat weten onze docenten ook. En dat maakt hen huiverig voor het gedifferentieerd hanteren van schoolcijfers voor onvergelijkbare prestaties. Aan uw vraag naar schoolcijfers kan derhalve alleen voldaan worden als de veranderingen die zich in dit opzicht in het universitair onderwijs voltrokken hebben ongedaan gemaakt worden. Dat wil o.m. zeggen dat de individuele vrijheid om na het kandidaatseksamen voor een deel geheel eigen en onvergelijkbare zaken te bestuderen zou moeten worden afgenomen. Want de door u gewenste schoolcijfers kunnen alleen dan op verantwoorde wijze verstrekt worden als veel studenten dezelfde opdrachten krijgen.

Behalve de toenemende onmogelijkheid van het cijferen op grond van de kollektieve groepsprestaties enerzijds, de onvergelijkbare individuele prestaties anderzijds, is er de veranderde houding tussen docenten en studenten die het door u gewenst cijfers-geven in de weg is komen te staan. Was het nakandidaatsonderwijs in handen gebleven van hoogleraren die gemiddeld 30 jaar ouder waren dan de studenten dan was de relatie tussen studenten en docenten misschien niet zo snel gewijzigd als thans het geval is geweest. Door het snel toenemend aantal studenten werd het voor het handjevol hoogleraren onmogelijk hen te blijven onderwijzen en beoordelen. 2) In het gehele nakandidaatsprogramma heeft de hoogleraar nog slechts een of twee maal een beoordelende funktie. In alle overige gevallen en met name in de intensieve werkgroepen praktika e.d. is de beoordeling overgelaten aan jonge docenten, meestal slechts enkele jaren ouder dan de door hen te beoordelen studenten. In de samenwerking tussen de studenten en hun (jonge) docenten is een sfeer van kollegialiteit, amikaliteit en gezamenlijke verantwoordelijkheid ontstaan die mijlenver verwijderd is van de oude relatie tussen souvereine hoogleraar en onmondige student. In deze nieuwe situatie voelen de docenten zich met het gedifferentieerd cijfers moeten geven bijzonder ongemakkelijk: zij ervaren deze funktie als strijdig met hun rol van iemand die de student behulpzaam is bij het bereiken van het in overleg met hen vastgestelde doel. En hiermee zijn wij aan de onwenselijkheid toegekomen. Wil de jonge docent de funktie die hem algemeen, zowel van studenten — als van docentenzijde, wordt toegedacht, goed vervullen, dan moet hij niet verplicht worden tot het gedifferentieerd uitdelen van schoolcijfers. Het bovenstaande betreffende de toenemende onmogelijkheid en onwenselijkheid van het geven van de normale schoolcijfers geldt mutatis mutandis in nog veel sterkere mate voor de gevallen waarin sprake is van projektonderwijs. Bij de door u aan kuratoren teruggezonden adviezen bevinden zich een aantal van studenten die in het kader van een projektgroep zullen afstuderen. Het bestaan van deze projektgroepen is door de hoogleraren van onze subfakulteit goedgekeurd. Uw vraag om de cijfers voor de individuele prestaties leidt in het geval van de projektgroepen tot een nog veel groter probleem dan in het moderne universitair onderwijs waarin de docent toch nog de leidende funktie heeft. De hierboven geschetste problematiek doet zich in veel mindere mate voor in het voorkandidaatsonderwijs. Daar studeert men nog volgens een lijn, en daar zijn de docenten in veel gevallen nog in staat tot de individuele gedifferentieerde beoordeling. Toch wordt het ook in de voorkandidaatsstudie van jaar tot jaar moeilijker voldoende betrouwbare informatie over de individuele prestaties te krijgen om op grond daarvan te kunnen adviseren tot 'volledige beurs' of 'gemengde toelage'. De subfakulteit heeft echter tot nog toe dit onderscheid kunnen maken en u hebt de hierop betrekking hebbende adviezen dan ook niet teruggezonden. Eveneens is het de subfakulteit mogelijk geweest te onderscheiden tussen nakandidaten die niet en die wel een normaal geachte studievoortgang boekten. De eerstgenoemden kregen of een negatief advies of een advies voor een gemengde toelage, in enkele gevallen voor een beperkt aantal maanden. De problemen zijn slechts gerezen t.a.v. de grote groep van adviezen waarbij de studievoortgang door de subfakulteit bevredigend geacht werd. Uw vraag naar een duidelijker uitspraak over het tempo waarin de betrokken student studeert is door de subfakulteit momenteel niet te geven, aangezien de verschillende nakandidaatsprogramma's onderling afwijken in de minimaal benodigde tijdsduur en omdat de studieprogramma's zich van jaar tot jaar wijzigen, waardoor ook binnen één specialisatierichting geen algemene temponormen kunnen worden opgesteld. De subfakulteit heeft op de adviezen voor postkandidaten dikwijls het cijfer '8' vermeld. Zij bedoelde daarmee meestal niet meer te zeggen dan dat de betrokken student aan de gestelde normen voldaan had en daarmee in aanmerking kwam voor een volledige beurs. Omdat ons bekend was dat door uw ministerie cijfers gevraagd worden voor studietempo en studiekwaliteit hebben wij voor de kwaliteit dikwijls '8' geschreven, waar wij bedoelden 'aan de gestelde normen voldaan'. Wij menen dat een dergelijk gebruik van cijfers even arbitrair is als de door u in uw brief voorgestelde frekwentieverdeling, waarbij slechts in 20 pct. van de gevallen een '8' wordt toegekend. Tenslotte willen wij u nadere informatie geven over de ontwikkelingen in het beoordelen die in onze subfakulteit momenteel plaatsvinden. In april 1970 besloot de subfakulteitsraad de judicia bij het doktoraaleksamen af te schaffen, inklusief de distinktie 'cum laude'. Voor het voorkandidaatseksamen zijn de judicia voorlopig nog gehandhaafd. Nadat u de 76 adviezen aan kuratoren geretourneerd had heeft de subfakulteit de betrokken studenten bijeengeroepen.

Van de 76 opgeroepen studenten zijn er 45 verschenen. Aan hen is uw brief voorgelezen en tevens de vraag voorgelegd of men wilde dat de subfakulteit alsnog aan de docenten zou verzoeken een gedifferentieerde beoordeling toe te passen. Als alternatieven werden gesteld: 1. de betrokkenen zien af van de distinktie 'beurs', aangezien zij van mening zijn dat deze distinktie onmogelijk en onwenselijk is geworden. 2. de betrokkenen vinden dat allen die door de subfakulteit voor een volledige beurs zijn voorgedragen recht hebben op deze volledige beurs, en dat men op de afdeling rijksstudietoelagen van het ministerie maar een willekeurige selektie moet maken als men niet bereid is het gegeven advies op te volgen. 3. de betrokkenen trekken hun aanvraag voor rijksstudietoelagen geheel in aangezien zij het met het systeem van toekenning niet eens zijn. 4. de betrokkenen vragen het toegestane aantal volledige beurzen toe te kennen aan hen die reeds de grootste studieschuld hebben.

Na een schriftelijke anonieme stemming over deze alternatieven, in het bijzijn van het hoofd van het bureau van de studentendekaan uitgevoerd, bleken slechts twee studenten een nadere gedifferentieerde beoordeling, leidende tot een onderscheiding tussen normale en zeer bekwame studenten, voor te staan. Negenendertig studenten kozen voor het eerste alternatief. Voor het tweede, derde en vierde alternatief kozen respectievelijk drie, een en nul studenten. Overeengekomen werd dat de twee (anonieme) studenten die toch nog een gedifferentieerde beoordeling wensten zich bij het hoofd van het bureau van de studentendekaan konden vervoegen en dat de dekaan op grond van de hem ter beschikking staande gegevens uw ministerie zou pogen te adviseren omtrent het al of niet verlenen van een volledige beurs. Deze zelfde procedure zal gevolgd worden t.a.v. die studenten die niet op de bijeenkomst waren en voor zichzelf alsnog een gedifferentieerde beoordeling zouden wensen.

Er zijn nu dus in onze subfakulteit tenminste veertig studenten die hebben afgezien van de mogelijkheid om van uw ministerie een 'volledige beurs' te krijgen. Onder deze groep zijn uiteraard ook 'zeer bekwame' studenten die in een ander onderwijsklimaat en in een andere onderwijssituatie door hun docenten misschien als zodanig aangewezen zouden zijn. Deze 'zeer bekwamen' hebben hiermee dus een offer gebracht. De groep van ruim veertig studenten en de subfakulteitsraad psychologie kunnen zich in het geheel niet verenigen met de door u in alle studiesituaties op dezelfde wijze voorgestane procedure, waarbij cijfers gegeven moeten worden op de wijze zoals in uw brief beschreven wordt. De subfakulteitsraad wil dat de beslissing van deze studenten om af te zien van de mogelijkheid een volledige beurs te verwerven onderwerp tot diskussie wordt onder studenten, docenten, dekanen en bestuurders van deze universiteit. De subfakulteitsraad zal aandringen om soortgelijke beslissingen in de toekomst in andere studentengroepen te nemen.

De subfakulteitsraad zal het hoofd van het bureau van de dekaan verzoeken deze kwestie onder de aandacht van kuratoren en uw ministerie te brengen en mede op grond van deze gebeurtenis te streven naar een wijziging in het beleid. (Namens de subfakulteit psychologie, het sekretariaat, Th. v. d. Heyden).

1) Overigens maken wij u erop attent dat het, óók binnen het door u voorgestane beoordelingssysteem, onjuist is om vóór en ná het kandidaatsexamen éénzelfde percentage 'zeer bekwame' studenten te verwachten, aangezien in onze zowel als in andere studierichtingen zeer veel studenten het kandidaatsexamen niet halen. Het te verwachten percentage 'zeer bekwame' en dus voor een volledige beurs in aanmerking kokomende studenten kan ná het kandidaatsexamen derhalve belangrijk groter zijn dan vóór het kandidaatsexamen. 2) voor de psychologiestudie te Utrecht 4 gewone hoogleraren op 1200 studenten.

O.P.S.U.

De Opsu organiseert op vrijdag 23 oktober een psychologenfeest voor alle leden van de subfakulteit. Het spul begint om 21.30 uur in de grote kollegezaal op het psychologisch laboratorium. Ingang in de Lange Koestraat.

• Opvoedkunde

Werkcollege Algemene Psychologie

Op dinsdag 20 oktober om 14.00 uur (precies) start drs. P. Span het werkcollege over R. S. Woodworth & M. R. Sheehan's Contemporary schools of Psychology. Het college vindt plaats in de Grote Collegezaal van het Psychologisch Laboratorium, ingang Lange Koestraat 2. De deelnemers wordt verzocht voor de 20e hoofdstuk 1 te bestuderen. Het college is niet verplicht en moet gezien worden als hulp bij het bestuderen van de literatuur voor het kandidaatstentamen. Na de kerstvakantie volgen werkcolleges over Sherif & Sherif, Van Parreren en Dana.

Nabespreking 3e jaars studieverslag theoretische pedagogiek

Al degenen die tot nu toe een studieverslag hebben ingeleverd worden vrijdag 30 oktober om 10.00 uur verwacht op de Nieuwe Gracht 36, kamer van drs. A. K. de Vries, voor een nabespreking/evaluatie. De bijeenkomst van 16 oktober vervalt wegens laat (na september) ingeleverde verslagen.

Statistiek en Methodenleer

Het spreekuur van R. A. C. Hoksbergen is op dinsdagmiddag van 14.30 tot 16.00 uur of direkt na de hoorkolleges voor de studenten die deze kolleges hebben gevolgd. Mochten er zeer dringende zaken zijn, dan gelieve u zich schriftelijk tot ons te richten. Het is ná deze mededeling niet meer mogelijk om bovengenoemde buiten de vastgestelde tijden om te spreken.
Het spreekt vanzelf, dat deze maatregel noodzakelijk is i.v.m. het scheppen van mogelijkheden om zich op andere werkzaamheden te kunnen concentreren. De eerstejaars wordt aangeraden om zich voor allerlei vragen te wenden tot de heer P. de Greef of andere student-assistenten tijdens en na de werkgroepen statistiek.

Mededeling voor de studenten met akte M.O.B.

Het is voor velen van u de bedoeling, dat u in één jaar tijds het kandidaatsexamen pedagogiek aflegt. Vaak hoeft u alleen maar het programma statistiek en methodenleer te volgen. Aangeraden wordt om statistiek voor eerste jaars en methodenleer tegelijk te volgen.

(Methodenleer begint 11 november, 14.00 uur zaal 16 akademiegebouw, werkgroepen in januari).

Als deze beide programma's met sukses zijn beëindigd (gemiddeld per week inkl. de kolleges benodigde tijd: 14 uren) komt u in aanmerking voor een vervroegd 2e jaars tentamen statistiek, dat u dan zelfstandig moet voorbereiden.

Vereiste literatuur: Siegel 'nonparametric statistics', Spitz deel IV, stencils. Eventueel wordt buiten dit vastgestelde programma nog extra literatuur opgegeven.

Spreekuur dr. Kohnstamm

Dr. Kohnstamm houdt op dinsdag 20 oktober (16.00-17.00 uur op het P.I.) en op de woensdagen 21 en 28 oktober (16.30-17.30 uur op het Psych. Lab. Varkenmarkt 2) géén spreekuur. Het spreekuur op dinsdag 27 oktober gaat gewoon door.

Aardrijkskunde en Prehistorie

College prehistorie

Prof. dr. J. D. van der Waals stelt zich voor zijn college prehistorie aan te vangen op woensdag 14 okt. om 12.00 uur in zaal 14.04.07 van het Transitorium II.

nagekomen

Wiskunde en Natuurwetenschappen, wis-, sterren en natuurkunde: Electronica Praktikum

Het Elektronica Praktikum voor nakandidaats studenten natuurkunde is gesloten van 21-10 t.m. 27-10. Na 27-10 is het praktikum gevestigd in het gebouw voor kernfysica en vaste stof, (kamer 8) in de Uithof.

Godgeleerdheid: Data kerkelijke examens

De kerkelijke examens worden afgenomen op dinsdag 20 oktober, maandag 23 november, maandag 21 december 1970, en maandag 25 januari 1971.

Letteren: Duitse taal- en letterkunde
Prof. Cox geeft (voorlopig tot Kerstmis) voor 2e-jaars Duitsstuderenden een college Historische klank- en vormleer van het Middelhoogduits. Donderdags om 15 uur leeszaal Frantzen. Donderdags 18-20 uur eveneens op leeszaal Frantzen werkgroep "Taalgeografie" onder zijn leiding. Op 23 en 24 oktober is prof. Cox uitstedig.

Colleges Prof. A. M. E. Daak
Keltische taal- en leterkunde Begint 16 oktober zaal 14. academiegebouw. 11.15 - 12.30 Oud Iers (gevorderden) 13 - 14 uur Algemeen college 14 -15 uur Oud Iers (beginners) 15 -16 uur Welsh (beginners).

Wiskunde en Natuurwetenschappen: College toegepaste Zoölogische oecologie
Het college toegepaste Zoölogische Oecologie (vroeger landbouwdierkunde en toegepaste Entomologie geheten) zal zich over twee cursusjaren uitstrekken. Het eerste jaar zal besteed worden aan een algemene oecologische inleiding en een vrij uitvoerige bespreking van dynamiek en populaties. Het tweede jaar zal worden ingegaan op de biologische aspecten van de chemische bestrijding van plagen, op de biologische - en op de geïntegreerde bestrijding, en op andere voorbeelden van toegepaste oecologisch onderzoek. Het college is vooral bedoeld voor kandidaten in de biologie, die een doctoraal onderwerp wil bewerken bij het Rijksinstituut voor Natuurbeheer in Arnhem (het voormalige Itbon). Dr. C. W. Stortenbeker nodigt al diegenen die het college willen bewerken bij het Rijksinstituut 19 oktober om 16.30 uur in de oude bibliotheek van het Botanisch Laboratorium aan de Lange Nieuwstraat samen te komen om het meest geschikte college-uur vast te stellen.

Talenpraktikum
Omstreeks 1 november 1970 zal het talenpraktikum - gevestigd in het USF-pand, Wilhelminapark 23 - in bedrijf worden genomen.
De beschikbare kursussen, met tussen haakjes het aantal lessen per kursus, zijn: Duits (8) - Engels (8) - Frans (7) - Nederlands (3) - Spaans (3) - Servo-Kroatisch (4) - Zweeds (3) - Russisch (3).
Uitgegaan is van een tijdsduur van anderhalf uur per les. De kursussen zijn zodanig opgezet, dat een zekere spreekvaardigheid in een bepaalde taal wordt verkregen.
De kursusboeken welke bij een te volgen kursus behoren, moeten door de kursisten zelf worden aangeschaft.
Voor de kursussen Duits, Engels en Frans worden abonnementen van tien lessen uitgegeven tegen de prijs van *f* 10,— per abonnement.
USF-leden genieten op deze prijs een korting van *f* 3,—, zodat hiervoor een abonnementsprijs van *f* 7,— zal gelden.
Verlenging met maximaal vijf lessen per abonnement is mogelijk, à *f* 1,— per les, voor USF-leden geldt in dit geval een tarief van *f* 0,75 per les.
Voor de vijf overige kursussen worden abonnementen van zes lessen uitgegeven, tegen de prijs van *f* 6,— per abonnement, voor USF-leden geldt inclusief korting een prijs van *f* 4,50.
Verlenging met maximaal vier lessen is mogelijk. Hiervoor gelden de tarieven van respectievelijk *f* 1,— en *f* 0,75, evenals bij abonnementen van tien lessen. Kortingen voor USF-leden worden gegeven op vertoon van USF-lidmaatschapskaart in combinatie met kollegekaart.
Eenmalig kan een een z.g. introduktieles worden gevolgd. Dit geldt slechts voor de eerste les van elke kursus. Tarief van deze introduktieles *f* 1,25 voor niet-USF-leden en *f* 1,— voor USF-leden. Abonnementen en lessen (cassettes) kunnen worden afgehaald (abonnementen tegen contante betaling) bij het USF-reduktiebureau, gevestigd in het pand Wilhelminapark 23, begane grond. Hier kunnen tevens alle inlichtingen omtrent het talenpraktikum verkregen worden.
Openstelling zal geschieden van maandag t.m. vrijdag van 9.00 uur tot 17.00 uur en gedurende twee, nog nader te bepalen, avonden per week, terwijl het afhalen van de bandjes mogelijk is van 9.00 uur tot 12.00 uur en van 14.00 uur tot 16.00 uur en op de twee avonden, dat het talenpraktikum is opengesteld.
Nadere mededelingen omtrent de definitieve openstelling en de nog in dit artikel ontbrekende gegevens volgen zo spoedig mogelijk.

VERHUUR - VERKOOP

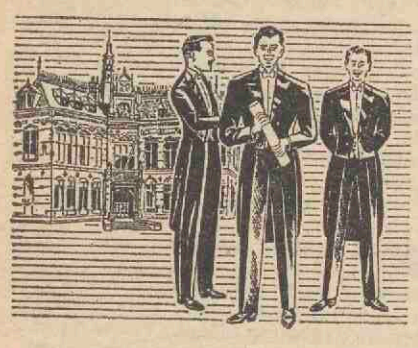

Speciale aanbiedingen

JACQUET
ROK
SMOKING

met toebehoren

Smidson

gelegenheidskleding
zit beter - staat mooier
TRANS 9 (bij Domplein), telefoon 030 - 22013

Makelaar André Kerkhof heeft wel eens klanten geweigerd

U moet uw makelaar kunnen vertrouwen.

Dat is een eerste vereiste voor een goede en open verstandhouding. De tweede vereiste: een makelaar moet z'n klant kunnen vertrouwen. Blijkt het tegendeel, dan vindt André Kerkhof verdere samenwerking zinloos. Wat vindt u ?

Een makelaar moet meer van mensen weten dan van huizen

MAKELAARS-ASSURANTIEKANTOOR
A. KERKHOF
VAN HOGENDORPSTRAAT 4, UTRECHT
TEL. (030) 514410 B.G.G. 12418

CREDIET- EN EFFECTENBANK N.V.
Kromme Nieuwe Gracht 4 - 10
Tel. (030) 15851
Telex 47031
UTRECHT
Postbus 93
Postgiro 75651

S O L

STICHTING OPLEIDING LERAREN i.o.
te Utrecht

De S.O.L., waarin samenwerken de Centrale Opleidingscursussen voor Middelbare Akten te Utrecht, de Gelderse Leergangen te Arnhem en de Rijksuniversiteit te Utrecht, zal in september 1971 een volledige dagopleiding voor leraren beginnen, voorlopig voor enkele vakken.

Hiervoor zal zo spoedig mogelijk een

DIRECTEUR

worden benoemd.

Belangstellenden in deze functie worden uitgenodigd binnen 14 dagen hun sollicitatie (met een uitvoerig curriculum vitae) in te zenden aan het bestuur van de S.O.L., p/a Bureau van de Universiteit, afd. Kabinet, Kromme Nieuwe Gracht 29 te Utrecht.

Gevraagd wordt een academische opleiding en een ruime ervaring in een leidinggevende onderwijsfunctie.

Het salaris is volgens rijksregeling afhankelijk van leeftijd, anciënniteit en ervaring.

Door het Kabinet worden inlichtingen verstrekt (tel. 030 - 29441).

Het bestuur van de S.O.L. stelt het op prijs op eventuele kandidaten voor deze functie geattendeerd te worden.

ZELFS DE KRANT KUN JE ER LEZEN

Kemink & Zoon's boekhandel
Domstraat 11-13/Utrecht
Telefoon (030) 12146

DE STUDENTENBOEKHANDEL - STUDENTENBOEKHANDEL

Uiteindelijk . . .
komt u toch terecht bij

Boekhandel Wristers

want Boekhandel Wristers

- is de enige gespecialiseerde studentenboekhandel in Utrecht.
- heeft de grootste voorraden voorgeschreven en aanbevolen boeken voor alle faculteiten.
- weet precies welk boek u nodig heeft.
- regelt de betaling aangepast aan uw studentenbeurs.
- geeft contant geld voor uw gebruikte studieboeken.
- Importeert rechtstreeks, dus snelste levering.

Waarom zou u eigenlijk niet direct gaan ?

Algemene wetenschappelijke Boekhandel en Antiquariaat

J. WRISTERS, Minrebroederstraat 13, Utrecht. Telefoon 10282

DE STUDENTENBOEKHANDEL - STUDENTENBOEKHANDEL

ADR. VAN DER KUIP N.V.

Medische en Veterinaire Instrumenten
OUDE GRACHT 256 - 258
TELEFOON 030 - 1 95 00 - 2 91 98

Geïllustreerde medische of veterinaire catalogus gratis en vrijblijvend

OLYMPUS-MICROSCOOP, geheel compleet, vergroting **1000 x** *f* 568.— + btw gedurende studie-tijd elk jaar **GRATIS** schoonmaken - service steeds **DIRECT** - technische garantie 20 jaar - betaling naar keuze.

Wij hebben een ervaring van **55 jaar !**

IMPORTEUR VAN DE OLYMPUS MICROSCOOP

UKJE

Leerl. HTS Bouwkunde (1e jrs.) met MAVO vooropl. tobt met

natuurk. en mechanica

Welke rustige ouderejaars student(e) wil hem bijwerken? Schr. aanb. met kostenopg.: Postbus 2157 - Utrecht.

Weekblad 2e jaargang nr. 10 23 oktober 1970

Utrechtse Universitaire Reflexen

BELLEN MET „DE UITHOF"

Vanaf 15 november 1970, kunt u zonder tussenkomst van de telefoniste zich in verbinding stellen met de persoon, die u wenst te spreken.
Hoe? Laten we aannemen dat meneer X op zijn bureau toestel 1112 heeft staan. U draaide vroeger 030-539111, kreeg de telefoniste en vroeg haar: "Mag ik van u toestel 1112."
Dit is voorbij! U draait niet meer 539111, maar rechtstreeks het interne nummer van meneer X met daarvoor het getal 53. U draait dus 531112, waarna u meneer X aan de lijn krijgt, als hij tenminste niet afwezig is, of in gesprek: In het eerste geval krijgt u na een aantal signalen, en in het tweede geval vrijwel onmiddellijk, verbinding met de telefoniste, die u verder kan helpen.
Toestelnummer opvragen! Het is belangrijk, dat u degene, met wie u telefoneert, vraagt naar zijn of haar toestelnummer. U kunt het de volgende keer zonder de telefoniste stellen, wat voor u en voor ons tijd en geld bespaart.

Politiek centrum

Op 30 oktober a.s. zal de officiële opening plaatsvinden van een instelling, die een novum blijkt te zijn in de wereld van politiek en politieke vorming: het Politiek Centrum in Utrecht. Dit centrum zal een koördinerende functie moeten gaan vervullen op het terrein van politieke educatie en politieke aktie. Als zodanig is het te beschouwen als een konkrete stap in een ontwikkeling van het vormingswerk in het algemeen, waarbij de politiek uitdrukkelijk wordt gezien als terrein waar vorming en stimulering van aktiviteiten broodnodig is. Het is dan ook de Commissie Vormingswerk van onze universiteit die het initiatief tot de stichting van het centrum heeft genomen. De politieke activiteit (in de vorm van talrijke aktiegroepen, die informatiebulletins uitgeven en manifestaties organiseren en coördineren) die de laatste jaren steeds is toegenomen, heeft in het algemeen binnen het algemene vormingswerk nog weinig geleid tot een bezig zijn in de politieke sektor. De bestaande politieke aktiviteiten blijven zo veelal ongekoördineerd, terwijl de beschikbaar komende informatie in te geringe mate in handen komt van bredere groepen. Voor het middelbare schoolvak maatschappijleer bijv. zijn vrijwel geen leermiddelen voorhanden, terwijl allerlei losse disputen, gesprekskroepen e.d. de weg naar informatiemateriaal vaak niet blijken te kennen.

Ook een theorie van het politiek vormingswerk en een organisatiepatroon ontbreken. Er bestaan algemene ideeën over het grote belang van politieke bewustwording van de staatsburger, maar daarbij blijft het. Meestal overheerst de angst voor en de afkeur van de felheid die vele der politieke akties kenmerken. Dat een sterk doorleefde verontwaardiging m.b.t. onrecht daarvan meestal het uitgangspunt is, dringt niet tot velen door.

Het politiek Centrum wil proberen in deze veelheid van mogelijkheden van politieke aktiviteit een grotere duidelijkheid te brengen. Het wil dit doen vanuit enkele algemene uitgangspunten, zoals: kritisch denken over en een daaruit voortvloeiend stimuleren van een bewustere deelname aan het democratisch proces, waarbij aan het respect voor de medemens niet voorbijgegaan mag worden. In concreto zal het centrum met eigen aktiviteiten komen, de aktiviteiten van andere groepen stimuleren en coördineren, service verlenen aan groepen (o.a. in de vorm van een uitgebreide bibliotheek) en zich bezinnen op methodiek en theorie van het politiek vormingswerk.

Aan de organisatie van aktiviteiten van het centrum neemt naast de initiatiefnemer de **Commissie Vormingswerk** (waarvoor een **politieke sektie** het werk verricht) nog deel de **Stichting Landelijk Politiek Centrum**, bedoeld om het vormingswerk buiten de universiteit gestalte te geven. Beide organisaties werken nauw samen.

Gebrek aan vaste krachten maakt het helaas nog niet mogelijk het centrum permanent te openen. Voorlopig kan men terecht maandag t.m. vrijdag tussen 14.00 en 17.30 uur.

Willem van de Zandschulp is op die tijd aanwezig voor inlichtingen en voorlichting. De opening op vrijdag 30 oktober a.s. om 20.00 uur in de benedenzaal van het gebouw van de Kargadoor, Oudegracht 36 bis, in welk pand op de 2e en 3e verdieping het centrum is gevestigd, is gewijd aan theorie en praktijk van het politieke vormingswerk met als inleiders Drs. H. C. M. Michielse (direkteur Volkshogeschool Chaloen, Oud-Valkenburg en redacteur van te Elfder Ure) en Drs. R. Hajer (direkteur Nederlands Centrum voor Volksontwikkeling in Amersfoort).
Te zelfder tijd zal een tentoonstelling van politieke prenten van Opland te zien zijn (tot en met 13 november)

Drs. J. Th. Minderaa
(voorzitter sectie politiek)

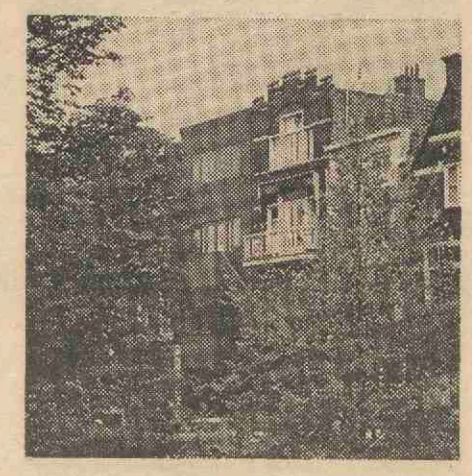

Symposium over film en t.v.

'Film en t.v. bij onderzoek en onderwijs' was het onderwerp van een symposium dat woensdag 21 oktober in het Transitorium I is gehouden. Er waren zeven sprekers die allen in een half uur durende lezing een aspekt van de audiovisuele middelen uiteenzetten. 'Onderwijsmedia; film, televisie en een toekomstbeeld' was de titel die de heer Varossieau, directeur van het Onderwijs Media Instituut gekozen had voor zijn lezing. Film wordt thans meer ontdekt als research instrument bij uitstek. Twee typefilms gaan een belangrijke rol spelen in het moderne onderwijs: de single-concept film — die slechts één onderwerp behandelt — en de cassettefilm, die als film zonder eind (lusfilm) geprojekteerd wordt. Daarnaast wordt veel gewerkt met het gesloten televisie-circuit, met als voordeel het 'vermenigvuldigen' van de docent als de collegezaal te klein is, en de mogelijkheid voor ieder het beeld goed in zich op te nemen. De heer Varossieau onderscheidde een soort hiërarchie in de onderwijs media die begint bij het hoorcollege en eindigt bij de 'computer assisted instruction'. 'Door de technische tussenschakel in het leerproces in te voeren ontstaat er een zekere ruimte voor de docent. Hij kan deze vullen door zich te ontplooien als onderwijs ontwikkelaar en begeleider van de leerexperimenten'.

Een reis naar de V.S. bracht de heer Varossieau in kontakt met het 'Total Information System' waarbij gegevens in een electronische microvorm worden opgeslagen en door computers op aanvraag weer te voorschijn worden gebracht, waarbij het opslaan dan geldt voor geluid, dia, film, videotape of wat dan ook. Voor de toekomst betekent dit dat een onderwijsteam moet worden samengesteld uit specialisten op het gebied van onderwijs research, mediakunde, evaluatie, computer- en informatiedeskundigen en elektronici.
De heer W. Y. Zandstra vertelde vervolgens over enkele didactische aspekten van de toepassing van audio-visuele middelen bij het onderwijs. Hij pleitte voor een duidelijk geëvalueerde dokumentatie over films bij het onderwijs. 'Bij docenten', aldus de heer Zandstra, 'is geen duidelijk idee welke films beschikbaar zijn en op welk niveau de films liggen'.
Na hem hadden nog het woord de heer F. A. Maks over 'media en management' en de heer H. A. Hidding die de rol van de regisseur van wetenschappelijke filmproducties belichtte.
Na de lunch was het woord aan prof. Tiddens. Hij sprak over audiovisuele middelen in het onderwijs en vond dat 'probleemoriëntatie, intensieve aandacht voor vaardigheidsontwikkeling in de ruimste zin van het woord en streven naar individualisatie voor het onderwijs beter te verwezenlijken zijn door gebruik te maken van moderne instruktie technologie'. Ook hij zag hier een kans liggen voor de docent te komen tot persoonlijk kontakt met de student.
De laatste sprekers waren dr. Rozendal over 'het gebruik van film en t.v. ten dienste van onderzoek op universiteiten en hogescholen' en dr. Sluijter die de audiovisuele middelen in de industriële research' besprak.

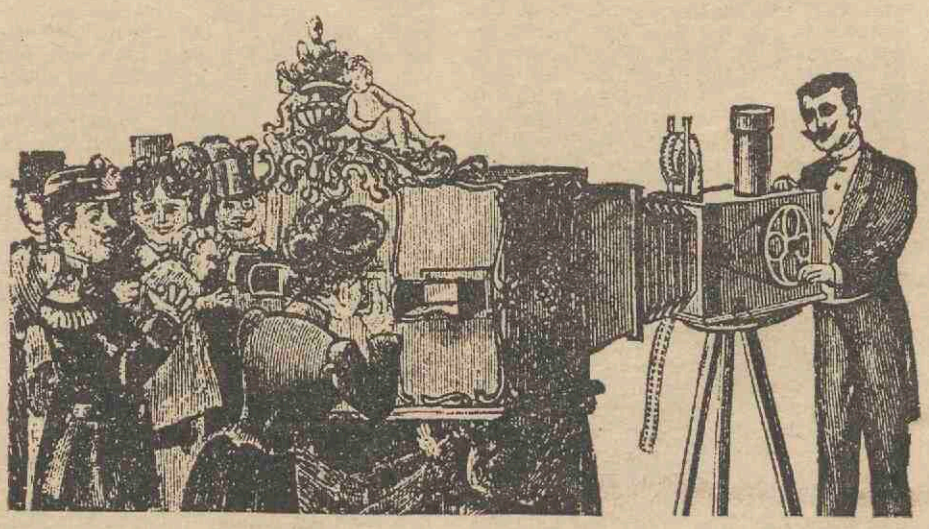

Curatoren-vergadering

1. De secretaris doet mededeling van het overlijden van prof. dr. M. G. Rutten. Er zijn nu nog slechts twee ordinarii in de subfaculteit werkzaam. Nu de minister het eens is met de plannen — als overgangsmaatregel — een interuniversitair instituut voor de aardwetenschappen in Utrecht te vestigen, is er hoop dat er spoedig verbetering komt in de situatie.

2. Prof. Diepenhorst wenst dat de Curatoren er nog eens met nadruk op wijzen dat de bouw op De Uithof aangepast wordt bij de natuur en dat niet voortdurend aan de techniek de allerhoogste prioriteit wordt gegeven. Hoe protestant prof. Diepenhorst ook is, hij ontkwam er niet aan te pleiten voor heilige plaatsen: b.v. het Vogelenbos — misschien met omgeving — zou strikt bewaard moeten blijven in z'n oorspronkelijke staat. Er zijn grenzen.
Mr. des Tombe vindt dat je eigenlijk principiële besluiten moet nemen, b.v. wel of niet auto's op De Uithof. De secretaris vindt dat dat besluit al gevallen is, maar dat 't met de auto's een grote puzzel wordt is wel zeker. De president vindt tenslotte dat we er inderdaad meer aan moeten doen. Dit naar aanleiding van een brief van de hoogleraren Lanjouw en Van de Kamer over de beplanting en in het algemeen het leefmilieu van De Uithof. Aan ir. Visser is al gevraagd met ir. Otto over deze zaak te overleggen. Prof. Groenman meent dat ook de Uithofcommissie (URU) zich mede moet buigen over een **integraal** plan voor De Uithof. Een boompje poten is geen kunst.
't Gaat om een leefbaar bouwen in een leefbare beplanting.

3. Curatoren gaan akkoord met het wetsontwerp dat wijzigingen voorstelt in de wet van het wetenschappelijk onderwijs ten aanzien van de theologische hogescholen. In dit wetsontwerp wordt de mogelijkheid tot subsidiëring van de theologische hogescholen mogelijk gemaakt. Bij zijn instemming heeft Leiden genoteerd dat het wenselijk zou zijn ook de seminaria van de kleinere kerken (Doopsgezinde, Lutherse en Remonstrantse) in de beschouwingen te betrekken. Utrecht ondersteunt deze suggestie.

4. Wat betreft het Institute for Advanced Studies geeft de Rector een toelichting op het — aarzelend negatieve — standpunt van de Senatus Contractus. Het D. B. adviseert Curatoren zich ook aarzelend op te stellen. Het gaat in elk geval door. De heer Verwey: onttrekken we ons geheel aan de zaak of zullen we b.v. in het bestuur ook een waarnemer aanwijzen. Is het wel zinvol om „neen" te zeggen? Dan hebben we ook geen mogelijkheid mee te sturen. Prof. Diepenhorst vindt een dergelijk advies niet erg fraai. Men moet dan eerlijk zeggen dat de opzet niet deugt en de financiering rammelt. Aan de andere kant: hoe ongenoegzaam de eerste opzet ook is, er is een begin en dat is de moeite waard. Dit kan een middelpunt van wetenschapsbeoefening op Europees niveau worden. Prof. Diepenhorst is voor de laatste mening. Utrecht moet meedoen. Mr. des Tombe is bang voor uitsluiting van Utrechtse geleerden als Curatoren neen zeggen. Die vrees blijkt ongegrond. Rector wijst er op dat de mogelijkheid voor geleerden naar het buitenland te gaan hiermee niet uitgesloten moet worden. Prof. Groenman vindt dat het jammer is een besluit te nemen op grond van een onvolmaakt amateuristisch plan. Overal is aarzeling in het land. Waarom moeten wij zo volmondig ja

VERVOLG OP PAGINA 2

VERVOLG VAN PAGINA 1

zeggen? Curatoren besluiten (met aarzeling) mee te doen.

5. De nota van de 'commissie buitenland komt ter tafel. De secretaris licht de taken van de eventueel aan te stellen functionaris toe. Een half-time functionaris lijkt voldoende. De commissie buitenland vindt het dom geen fulltimer aan te stellen. De secretaris meent dat 't niet nodig is. De bedoeling is een fulltimer aan te stellen die de helft van zijn tijd aan dit werk mag besteden. Hij komt bij het apparaat van de universiteit.
Prof. Diepenhorst pleit er voor niet alleen binnen het raam van de ontwikkelingshulp te blijven, maar ook te denken aan het leggen en onderhouden van culturele contacten met b.v. Indonesië en België. Via de culturele akkoorden is er wellicht nog meer te bereiken.

Wetenschapsbeleid

'Wetenschap voor de samenleving, problemen rond een wetenschapsbeleid'.

Onder deze titel heeft prof. dr. R. A. de Moor uit Leiden een toespraak gehouden bij gelegenheid van de uitreiking van de dr. M. van Blankensteinprijs op 21 september j.l. in de Leidse Universiteit. De ruimte ontbreekt om deze belangrijke toespraak in zijn geheel in ons blad op te nemen; we zien ons genoodzaakt ons te beperken tot een aantal citaten. We hopen echter op deze wijze toch een indruk te geven van datgene, dat prof. De Moor onder de aandacht heeft willen brengen.

Maar het drama van de universiteit dreigt te worden, dat men straks alleen nog de leuze van de onderzoekfunctie van de universiteit te verdedigen heeft'. (laatste zin van de toespraak).

Allereerst dienen we te weten, wat onder een wetenschapsbeleid verstaan moet worden:
Onder een wetenschapsbeleid versta ik dan, dat op een systematische en omvattende wijze de ontwikkeling van de wetenschap wordt bevorderd door een weloverwogen verdeling van de geldmiddelen en door kaders te ontwerpen, die het mogelijk maken richting te geven aan het onderzoek en die creatieve prestaties bevorderen'.
Waarom is er nu een wetenschapsbeleid nodig? In de eerste plaats om de bevordering van de wetenschap zelf. Immers:
'Ontwikkelingen op het ene vakgebied zijn dikwijls afhankelijk van ontwikkelingen op het andere. Men kan in zekere mate voorzien, waar er knelpunten in de wetenschapsbeoefening kunnen ontstaan en soms is ook vast te stellen, dat de vooruitgang op een bepaald wetenschapsgebied van grotere betekenis zal zijn voor een wetenschappelijke doorbraak op een ruim terrein dan een onderzoek op een ander gebied'.
Maar ook is zulk een beleid nodig m.h.o. op het maatschappelijk nut van de wetenschap. Om dit maatschappelijk nut moet er voor worden gezorgd, dat de beschikbare kennis ook gebruikt wordt. Op dit punt is prof. De Moor niet bijster gerust:
'Natuurlijk is het moeilijk te bewijzen, maar ik heb de indruk, dat veel wetenschappelijke kennis ongebruikt blijft of op te kleine schaal en met veel vertraging maatschappelijk nuttig wordt gemaakt. Dit vermoeden geldt vooral de sociale wetenschappen. Ik waag zelfs te veronderstellen, dat het benutten van wetenschappelijke kennis in de toekomst een veel groter probleem zal zijn dan het vermeerderen van kennis. Want een maximaal gebruik hiervan zal grote eisen stellen aan ons vermogen maatschappelijke structuren te veranderen en bovendien komt een beter gebruik van wetenschappelijke kennis dikwijls in conflict met groepsbelangen en groepsnormen en ook met diep verankerde gewoonten en denkwijzen. Dit moeten we goed onderkennen, niet alleen om werkelijk profijt te kunnen trekken van een wetenschapsbeleid, maar ook om te voorkomen, dat de maatschappij via haar wetenschapsbeleid de wetenschapsbeoefening zou aantasten'.
Sprekend over de mogelijkheid van het misbruiken van de wetenschap wordt er op gewezen, dat het gevaar niet ligt in de beoefening van de wetenschap zelf, maar ergens anders:
Er wordt dan om politieke controle op de wetenschapsbeoefening gevraagd om te voorkomen, dat zij ons onheil zal brengen. Maar niet in de vrijheid van wetenschapsbeoefening ligt het gevaar. Als er gevaren dreigen, vinden zij hun oorsprong in de morele tekorten en in de instituties van de samenleving zelf. Niet de vermeerdering van kennis, maar het gebruik ervan roept ethische problemen op.
De samenleving zij op zijn hoede in te grijpen in de vrijheid van onderzoek. Zij weet immers niet, welke mogelijkheden tot vergroting van het menselijk welzijn hierdoor worden afgesneden. Men bedenke:
Dezelfde producten en instrumenten kennen ten goede en ten kwade worden gebruikt en het gebruik kan pas beoordeeld worden in zijn context. De ontwikkeling van oorlogstuig lijkt op het eerste gezicht verwerpelijk, maar hoe moet men oordelen, als het, gegeven de internationale betrekkingen, de kansen op het uitbreken van een oorlog vermindert?
Telkens pleit de spreker voor vrijheid van het wetenschappelijk onderzoek en verwerpt hij de gedachte, dat het gevaar voor het misbruik van de wetenschap daarin gelegen zou zijn:
Of de wetenschap tot heil van de samenleving zal strekken is daarom niet afhankelijk van een beperking van de wetenschappelijke vrijheid, maar van het normenstelsel en de machtsverhoudingen in de samenleving.
Hoe wordt nu het goed gebruik van de wetenschap bevorderd en waar liggen hiervoor de belemmeringen?
Onze politieke en economische structuren zijn achtergebleven bij de eisen, die door de verwetenschappelijkte samenleving worden gesteld.
...werkten vroeger de gevolgen van beslissingen veel minder ver door in de tijd, de ruimte en in een verscheidenheid van levensgebieden dan nu...
Moderne politieke en economische structuren moeten het mogelijk maken beslissingen te toetsen aan de gevolgen op lange termijn, op vele levensgebieden en over een groot deel van de wereld.
Deze zaak is belangrijk, want een steeds voortgaande verwetenschappelijking van de samenleving is te verwachten:
'Sinds de mens begonnen is zich met behulp van de wetenschap los te maken van de natuur en daarmee verbonden samenlevingsvormen en denkwijzen en hij zich een artificiële wereld heeft geschapen, moet hij hiermee steeds verder gaan. De wetenschappelijke beheersing van de natuur noodzaakt op den duur tot een wetenschappelijke beheersing van de samenleving en verplicht dan de mens tot een wetenschappelijke denkwijze op gebieden, waar nu nog common sense, emoties en prerationele wilsuitingen de hoofdrol spelen. Zijn ingreep in natuur en samenleving zullen hem telkens weer voor nieuwe problemen stellen, die alleen langs wetenschappelijke weg kunnen worden opgelost. De toekomstige samenleving kan niet partieel en onsamenhangend verwetenschappelijkt zijn, maar zal om integratie in het wetenschappelijk handelen vragen over de totaliteit van de beheersing van natuur en samenleving.'
Hoe komt men nu tot de noodzakelijke structuurverbeteringen? Hiervoor is vooral nodig, dat men beseft, dat 'wetenschappelijk inzicht in de werking van structuren de plaats moet innemen van ideologie.
Een enkele richtlijn wordt aangegeven, waarbij gedacht wordt aan politieke beslissingsstructuren.
'Typerend voor een moderne politieke structuur is daarom de aanwezigheid van wetenschappelijke centra, die voor alle belangrijke terreinen alternatieve voorstellen voor de lange-termijn-ontwikkeling kunnen opstellen. Voorstellen, die dan ook in een ruim verband op elkaar moeten worden afgesteld. Essentieel is ook, dat deze wetenschappelijke arbeid in onafhankelijkheid van de politieke beslissingscentra kan worden verricht, zodat belangen en ideologieën niet in een voortijdig stadium een rol spelen. Op deze wijze speelt politiek een rol, waar zij die moet spelen, namelijk alleen bij de keuze uit mogelijke oplossingen'.
Hierbij is verondersteld, dat wetenschappelijke, dus rationele argumenten een grote rol spelen bij het nemen van beslissingen. De moeilijkheid hierbij is echter, dat de mens vrij ontoegankelijk blijkt te zijn voor rationele argumenten, hij kan zijn waarde-oordelen, emoties en vooroordelen moeilijk buiten spel laten. Deze maken het voor hem moeilijke kennis, die daarmee in strijd is, in z'n handelen te verdisconteren. Maar toch: wil de mens greep krijgen op zijn samenleving en haar processen, dan moet hij leren empirisch analyserend en sociaal-technisch te denken.
Uit dit alles wordt duidelijk, dat er 'reden genoeg is aan het vraagstuk van de menselijke vrijheid in een verwetenschappelijkte samenleving veel aandacht te geven, omdat zulk een samenleving onontkoombaar hoge eisen stelt aan het zedelijk bewustzijn en het rationeel denken van de mens'.
Dit eerste gedeelte van de toespraak eindigt aldus:
'Onze samenleving is slecht voorbereid voor de fase, die zij ingaat. Aan het zogenaamde pluralisme van de westerse democratieën dreigt een gemeenschappelijke zedelijke grondslag te ontvallen. Substantiële normen maken plaats voor instrumentele waarde-oriëntaties, dat wil zeggen de maatschappelijke normen zijn minder antwoorden op de vraag: wat vereist humaniteit?, dan wel zeer algemene spelregels, die iedereen in staat moeten stellen telkens wisselende, individuele doeleinden of groepsdoeleinden na te streven. Daardoor wordt de in iedere samenleving noodzakelijke sociale controle meer van mechanische, onvrije dan van morele aard. Verzet, strijd en massale sociale onverantwoordelijkheid komen hieruit voort. Vrijheid is slechts te handhaven, als zij onder de norm van het humane staat, en wat humaan, zedelijk goed is, moet in onze samenleving niet alleen en ook niet uiteindelijk, maar wel mede beantwoord worden in het licht van wetenschappelijke kennis. In de geschiedenis kennen wij linkse en rechtse dictaturen. In de toekomst kunnen dictaturen ontstaan, doordat de samenleving het zedelijke niveau mist, dat vereist wordt door haar technologische basis.



T.a.v. het wetenschapsbeleid zelf wordt gesteld, dat het niet mag ingrijpen in de wetenschapsbeoefening; afgestemd moet zijn op de maatschappelijke behoeften.
Dit laatste vraagt een denken op lange termijn: Onderzoekprojecten, die in 1970 worden aangepakt, zullen, als zij tot resultaat leiden, soms eerst over vijf of tien jaar resulteren in bepaalde gebruiksmogelijkheden. Maar misschien zijn op dat moment de prioriteiten tussen de maatschappelijke behoeften onderling reeds veranderd. En vooral het onderzoek, dat economische doeleinden moet dienen, moet er rekening mee houden, dat internationale verschuivingen over vijf of tien jaar er misschien om zullen vragen, dat de nationale inspanning op heel andere terreinen wordt gericht dan nu het geval is. De conclusie, die hieruit volgt, is, dat een wetenschapsbeleid voornamelijk zin heeft als het verbonden is met een lange-termijn-planning op vele maatschappelijke gebieden.
Het moeilijkst laat zich het maatschappelijk nut vaststellen: Het maatschappelijk nut is zeker het moeilijkste criterium. Niet alleen kan men het nut van uiteenlopende goederen en diensten moeilijk met elkaar vergelijken, maar bovendien rijst de vraag, wiens waardeoordelen moeten gelden bij de beoordeling van dit nut.

Tegen de gedachte, dat er op grond van bepaalde criteria prioriteiten binnen de wetenschapsbeoefening zouden kunnen worden vastgesteld, bestaat veel verzet. Hoe wil men de waarde van een archeologische expeditie vergelijken met die van onderzoek ten behoeve van orgaantransplantatie?
Bij de organisatie van het wetenschapsbeleid dient er dan ook op gelet te worden, dat in ieder beslissingscentrum alternatieven zoveel mogelijk volgens dezelfde criteria beoordeeld kunnen worden.
Een zaak om aandacht aan te schenken is ook het grote verschil in kwaliteit van de wetenschapsbeoefenaren. Een Engelse studie heeft uitgewezen, dat 'slechts aan een derde van de wetenschappelijke literatuur en aan minder dan 10 pct. van de wetenschapsbeoefenaren een grotere betekenis kan worden toegekend. Slechts tien van de duizend schrijvers van wetenschappelijke artikelen kunnen worden gerekend tot de vruchtbare, belangrijke auteurs'.
De toespraak werd besloten met enkele opmerkingen over de universiteit binnen het wetenschapsbeleid. In dit verband komt het (inmiddels aanvaarde) wetsontwerp Universitaire Bestuurshervorming 1970 ter sprake.
Op dit moment is alleen van belang, of dit wetsontwerp als primair of als belangrijk oogmerk heeft de wetenschapsbeoefening en het wetenschappelijk onderwijs te verbeteren. Welnu, dit is niet het geval. Zowel uit de argumenten, die in de universiteiten voor allerlei voorstellen werden aangevoerd, als uit hetgeen in de pers en de volksvertegenwoordiging naar voren kwam, blijkt, dat de belangen van onderwijs en onderzoek, zoal een rol, dan toch een ondergeschikte speelden. Ook het klimaat rond deze kwestie toont het karakter aan.

Het wetsontwerp impliceert geen onderwijshervorming, maar een politieke hervorming, getypeerd niet alleen door de politieke idealen, die het wil verwezenlijken, maar tevens door de druk van pressiegroepen en de spanningen binnen een samenleving, die symptomen van desintegratie vertoont. Ik hoop, dat er geen misverstand ontstaat. Zo'n politieke hervorming is op zich legitiem en kan zelfs een wijs beleid zijn als poging gevaarlijke spanningen in de samenleving te verminderen. Zulk een vermindering kan weer een voorwaarde zijn om redelijke prestaties te leveren. Maar men maakt het zich te gemakkelijk door te menen, dat een

Weekblad van de Rijksuniversiteit te Utrecht, Oplage 25.000.

Uitgave
Afdeling Public Relations, Voorlichting en Documentatie (PVD).
Adres redactie en administratie
Beetshuis, Boothstraat 6, Utrecht. Telefoon 030 - 14748.

Redactie
A. J. Gerrits (bureauredacteur) drs. A. van der Meiden (eindredacteur) A. A. Prins (eindredacteur) Annemiek van Steenbrugge (redactrice).

Kopij
Per daarvoor bestemd kopijblad en via de leden van de redactieraad te verzenden, moet uiterlijk vrijdagmorgen 12.00 uur in het bezit zijn van de redactie.

Abonnementen
Het blad wordt gratis gezonden aan studenten, medewerkers en gepensioneerden van de rijksuniversiteit. Belangstellenden betalen f 9,50 per jaar, te storten op giro 425267 van de rijksuniversiteit te Utrecht

Adreswijziging
Uitsluitend schriftelijk en bij voorkeur in blokletters, met opgave van oude en nieuwe adres:

- studenten: aan bureau inschrijving studenten en informatie van de rijksuniversiteit, Nobelstraat 2 A, Utrecht
- medewerkers: aan bureau administratie van de rijksuniversiteit, Kromme Nieuwe Gracht 46, Utrecht
- anderen: Beetshuis, Boothstraat 6, Utrecht.

Advertenties
worden, afhankelijk van beschikbare ruimte, op de achterpagina geplaatst; tarieven op aanvraag. Voor Ukjes (kleine advertenties) geldt dezelfde regeling; tarief f 5,— voor maximaal 30 woorden, incl. afkortingen; te betalen bij aanbieding.

Redactieraad
godgel.: prof. dr. J. W. Doeve (voorzitter); rechtsgel.: J. H. Gunning; geneesk.: mr drs. J. P. Wildschut; tandheelk: drs. J. S. Geerlings; wisk. en natuurwetensch.: mevr. Th. van Gelder-van Lier; dr. Tj. Hollander; letteren: drs. K. L. van Stegeren; diergeneesk.: prof. dr S. G van den Bergh; soc. wetensch.: mevr M. Raaijmakers-Aarts; centr. interfac.: drs. J. P. A Stolk; interfac. aardr en prehist.: drs. J. G. Borchert; senaat: prof dr. Sj. Groenman; soc. zorg.: mej. M. I. Neyzen; hoofdafd. pers.: J. J. Maree; hoofdafd. bouwz. en huisv.: F. A. M. van den Goorbergh; hoofdafd. stud. zaken: drs. W. H van 't Hoogerhuys; hoofdafd. wetensch. en onderw.: mej. mr. F H. M. Beumer; stafconvent: dr. J. Mansfeld: personeelsconvent: N. Pater; U.S.F.: W. Asman; A.S.T.U. en C.S.U.: mej. L. Smits; CUC: G. G. C. Peeters.

hervorming, die om politieke redenen wordt geambieerd, ook alle andere doeleinden dient.
Vervolgens worden de feiten van het huidige wetenschapsbeleid geanalyseerd en wordt nagegaan, hoe ze door de structuurwijzigingen zullen worden beïnvloed.

De huidige structuur blijkt enkele nadelen te bevorderen, zoals: de tendens van iedere universiteit zich te isoleren, terwijl juist concentraties van begaafde onderzoekers nodig zijn; het ontbreken van een krachtig bestuur, dat individuele en groepsbelangen tegenspel kan bieden ('iedereen was gelijk, dus iedereen kreeg evenveel, behalve de handigen in de universitaire politiek, die iets meer kregen'.)
Van de nieuwe structuur wordt geen verbetering verwacht:
De nieuwe structuuur doet in dit opzicht eerder meer dan minder problemen verwachten.
Er zullen nog meer gelijken zijn, nog meer individuele en groepsbelangen zullen zich kunnen doen gelden en opnieuw ontbreekt een bestuur, dat vanuit een eigen verantwoordelijkheid tegenspel kan bieden. Het tegenspel moet helemaal komen van degenen, die hun eigen belangen bedreigd zien. Kan men verwachten, dat het grootste deel van het wetenschappelijk corps zwaardere onderwijslasten op zich neemt dan de minderheid, om deze in staat te stellen onderzoek te doen en daardoor hoger prestige te krijgen en betere carrièrekansen?
Wat voor de docenten geldt, geldt in nog veel sterkere mate voor de studenten. Slechts een gering aantal zal in staat blijken een belangrijke bijdrage te leveren aan de wetenschapsbeoefening. Daardoor zijn de anderen niet minder waardevol, maar in andere opzichten. Maar als wetenschap voor de samenleving van grote betekenis is, dan is het in ieder geval van belang aan de opleiding van deze kleine groep grote aandacht te geven. Op het ogenblik verdrinken deze potentiële onderzoekers in de massa.
Ook de grote aantallen studenten vormen een belemmering voor een wetenschapsbeleid: Onderwijs, examens, overleg, vergaderingen, contacten met studenten en anderen nemen zoveel tijd in beslag, dat voor onderzoek weinig gelegenheid meer overblijft.

Het eind hiervan is nog niet in zicht, integendeel, prof. de Moor verwacht, dat deze situatie nog verergert.
Is er een oplossing? Prof. De Moor zegt hierover: Ik meen, dat een oplossing gezocht moet worden door een autonome onderzoeksorganisatie, aansluitend bij de universiteiten, tot ontwikkeling te brengen. Z.W.O. zou hiertoe verder uitgebouwd moeten worden en, zo nodig, geherstructureerd. Ik wil vooropstellen, dat de universiteiten zelfs' fondsen moeten blijven houden en faciliteiten om jonge docenten in de gelegenheid te kunnen stellen een zekere reputatie te vestigen, om grotere onderzoekingen voor te bereiden en om de flexibiliteit in het totale wetenschapsbeleid te vergroten. Maar daarnaast zou Z.W.O. in grotere omvang dan thans de beste universitaire onderzoekers tot onderzoek gelegenheid moeten kunnen bieden. Het onderzoek zou dan kunnen plaatsvinden in eigen instituten van Z.W.O. waar outillage aanwezig is en vast personeel in dienst is om de voortgang van het onderzoek te verzekeren. Waar mogelijk, zouden deze instituten bij de universiteiten gevestigd kunnen worden, zodat er ook relaties met het onderwijs mogelijk zijn. Nauwe samenwerking tussen universiteiten en Z.W.O. is dan nodig, alleen al omdat een goede coördinatie tussen de onderwijs- en onderzoekstaken van de betrokken docenten nodig is.
Hoewel toegegeven wordt, dat hieraan tal van problemen vast zitten, ziet spreker toch enkele voordelen:
1. betere inpassing van het universitaire onderzoek in een totaal wetenschapsbeleid;
2. gemakkelijker doorbreking van grenzen tussen disciplines, tussen fundamenteel toegepast en ontwikkelingsonderzoek;
3. samenwerking tussen universitaire onderzoekers en onderzoekers uit andere sectoren;
4. afstemming van het beleid vooral op de meest talentvolle onderzoekers ongeacht leeftijd of universitaire rang.
We herhalen hier de boven deze verkorte weergave neergeschreven slotzin van de toespraak:
'Maar het drama van de universiteit dreigt te worden, dat men straks alleen nog de leuze van de onderzoekfunctie van de universiteit te verdedigen heeft'.

Politicologische faculteit?

**In 1967 werd in het universiteitsfonds (van studentenkant) het plan geopperd een bijzondere leerstoel op het gebied van oorlog en vrede in te stellen. Voorjaar 1969 bleek (vooral door het toedoen van prof. Patijn) de gedachten uit te gaan naar een leerstoel in de juridische faculteit waarbij aan de persoon van dr. Jaquet, sekretaris van het Genootschap voor Internationale Zaken, werd gedacht. Hiertegen ontstond in de senaatsvergadering enig verzet. Historici, sociologen en psychologen vonden de rechtenfaculteit niet de beste en de enige plaats voor vredesvraagstukken.
Het senaatsbestuur (senatus contractus) formuleerde daarop in zijn vergadering van 17 april 1969 een advies aan de voltallige senaat om de benoeming van dr. Jaquet wel door te laten gaan, maar tegelijkertijd een studiecommissie in te stellen die de mogelijkheden om te komen tot een politicologisch studiecentrum zou gaan onderzoeken.**



Voordat de senaat hierover kon beslissen (in de vergadering gepland voor 18 juni), bond vooral Trophonios de kat de bel aan. In de nummers van 2 en 23 mei 1969 werd de konkrete eis gesteld: Jaquet mag geen hoogleraar worden.
De Utrechtse algemene studentenorganisaties vroegen tegelijkertijd (brief d.d. 20 mei) a) openbaarheid van het senaatsberaad; b) uitstel van de beslissing over de leerstoel van het Ufonds en c) de instelling van een studiecommissie uit de betrokken fakulteiten en alle universitaire geledingen.
De senatus contractus nam die laatste wens over, en stelde voor de kwestie van de leerstoel, toegedacht aan dr. Jaquet op te schorten totdat de studiecommissie 'politicologisch studiecentrum' omtrent haar inzichten zal kunnen rapporteren. Hoewel de senaatsvergadering van 18 juni vanwege openbaarheidsperikelen geen doorgang vond, werd die commissie wel ingesteld. Het rapport verscheen juni 1970.
De commissie pleit daarin voor de instelling van een volledige politicologische opleiding in Utrecht, die in eerste instantie alleen een doktoraal-opleiding zou bevatten om later tot een volledige politicologische interfaculteit uit te groeien.
Over de bijzondere leerstoel was de commissie verdeeld. Een kleine meerderheid (van hoogleraren en stafleden) wilde de geboden kans niet laten lopen. Voor wat betreft de benoemingsprocedure adviseerde men terugverwijzing naar de juridische faculteit voor overleg met staf en studenten. De juridische faculteit besloot 8 september het voorstel van de commissie te volgen, maar liet zich 7 oktober door prof. Patijn overreden dat het onnodig was een nieuwe voordracht te doen.
Men besloot het senaatsbestuur te berichten dat de benoemingsprocedure van dr. Jaquet nu voortgang kon vinden. 'Om misverstanden uit de weg te ruimen' zou een ontmoeting tussen dr. Jaquet, studenten en anderen worden gearrangeerd.
De studenten die als waarnemer deze faculteitsvergadering bijwoonden, meenden dat de misverstanden anders lagen dan de hoogleraren blijkbaar meenden en alarmeerden de JSVU (juridische studenten vereniging utrecht). In een brief aan de faculteit, met afschrift aan het senaatsbestuur, protesteert het JSVU-bestuur tegen de gang van zaken. Men verlangt alsnog intrekking van de voordracht-Jaquet, tevens een nieuwe open kompetitie voor de leerstoel, waarbij staf en studenten in de benoemingscommissie moeten worden opgenomen.
USF en de studentenleden van de commissie 'politicologisch studiecentrum' komen eveneens op tegen het voornemen prof. Jaquet te benoemen, vooral omdat deze kwestie is losgekoppeld van de plannen voor een politicologische interfaculteit. In een brief aan de senatus contractus wordt gevraagd in overleg met Universiteitsfonds en juridische faculteit de bestemming van de bijzondere leerstoel vast te houden totdat meer duidelijkheid is verkregen omtrent de opleiding politicologie.

f 7553 MILJOEN

Inleiding

Alleen als het onderwijs werkelijk volkszaak is, zal het zijn doelstellingen kunnen verwezenlijken, aldus besluit minister dr. G. H. Veringa van onderwijs en wetenschappen zijn inleiding op de onderwijsbegroting 1971. Naar de mening van de bewindsman zullen zowel de overheid als alle instanties, die op enigerlei wijze bij het onderwijs zijn betrokken, systematisch moeten zoeken naar nieuwe methoden voor het verstrekken van informatie en het wekken van belangstelling voor het onderwijs bij alle lagen van de bevolking.

De minister bepleit de oprichting van een sociaal-cultureel planbureau, omdat de voortdurende wederzijdse beïnvloeding van maatschappij en onderwijs het noodzakelijk maakt dat veel fundamenteel onderzoek wordt ingesteld naar de te verwachten maatschappelijke ontwikkeling en de repercussies daarvan op de functie en inrichting van het onderwijs. Volgens de bewindsman is planning alleen mogelijk wanneer tevoren de doelstellingen zijn bepaald. De vaststelling van de doeleinden wordt echter in sterke mate beïnvloed door de te verwachten maatschappelijke ontwikkeling.

Minister Veringa onderscheidt drie soorten doelstellingen: pedagogische, maatschappelijke en onderwijspolitieke doelstellingen. Een belangrijke maatschappelijke doelstelling vindt hij het bieden van optimale kansen aan iedereen, hetgeen niet altijd gelijk staat met indentieke kansen. Bovendien moet het onderwijs gelegenheid bieden tot integratie van personen uit verschillende milieus en van onderscheiden aanleg. Het moet leiden tot het kunnen samenwerken met anderen en het eerbiedigen van elkanders vaak zeer uiteenlopende levensovertuigingen en opvattingen.
Tot de onderwijspolitieke doelstellingen behoren het bieden van de mogelijkheid aan meer jonge mensen om hogere niveau's van verschillende aard te bereiken. Voorts valt hieronder het bevorderen van de doorstroming zowel verticaal als horizontaal tussen en binnen de verschillende onderwijssoorten.
In de huidige onderwijssituatie ziet de minister een aantal kernproblemen, zoals het tekort aan onderwijs en vorming van de werkende jongeren en de huidige scheiding tussen hoger beroepsonderwijs en universitair onderwijs.
Hij stemt in grote lijnen in met voorstellen van prof. dr. K. Posthumus, regeringscommissaris voor het wetenschappelijk onderwijs, met betrekking tot de herstructurering van het universitaire onderwijs. Het ligt in zijn bedoeling op betrekkelijk korte termijn, mede op grond van uitgebrachte adviezen, tot definitieve beslissingen te komen, die hun neerslag zullen vinden in een ontwerp van wet. De minister vindt dat daarbij ook een opening moet worden gemaakt voor een nieuwe taak van de universiteit, namelijk zorg te dragen voor het geven van post-academisch onderwijs.
Over te ondernemen experimenten in het onderwijs zegt de bewindsman dat de studie van de onderwijskundige innovatie in ons land nog nauwelijks op gang is gekomen. Bevordering daarvan acht hij dringend noodzakelijk. Niet rimenten, maar ook de invoering van alleen voor het ondernemen van expenieuwe onderwijsvormen in een later stadium op grote schaal.
Hij verklaart zich voorstander van de oprichting van een centraal vernieuwingsorgaan, in hoofdzaak bestaande uit full-time deskundigen. Dit orgaan zal nauw moeten samenwerken met een stuurgroep, gevormd uit vertegenwoordigers van de grote onderwijsorganisaties en van de overheid. Tevens zou duidelijk de relatie moeten worden gelegd tussen dit orgaan en de inspectie, de Onderwijsraad, alsmede tussen het vernieuwingsorgaan van de landelijke en regionale begeleidingsdiensten en de instellingen voor wetenschappelijk onderzoek.

Tertiair onderwijs?
De bewindsman meent dat men er zich voor moet hoeden de samenhang tussen wetenschappelijk onderwijs en hoger beroepsonderwijs zo fors te verstevigen, dat een grote mate van gelijkschakeling ontstaat. In dat geval zou de winst van grote eenheid niet opwegen tegen het verlies, dat zou voortspruiten uit de vervaging van onderscheid in functie en identiteit. Ook moet worden bedacht dat bij de gekozen aanduiding van de beide hoofdtakken van tertiair onderwijs slechts sprake is van een verzamelnaam. Vooral het hoger beroepsonderwijs omvat een veelheid van onderwijsvormen die zich niet zonder voorbehoud als één geheel met het wetenschappelijk onderwijs laten vergelijken. Naar de mening van de minister mag het gevoerde beleid niet resulteren in een verarmende uniformiteit. De voornaamste richtlijn van het beleid moet daarom zijn het scheppen van pluriformiteit. In zo'n beleid passen geen schotten of straten met eenrichtingsverkeer, maar evenmin verdoezeling van onderscheidende kenmerken of onduidelijkheid door samenklontering van wat afzonderlijk een eigen bestaansrecht heeft. De bewindsman stelt zich veel voor van de rapportering van een aantal commissies die zich bezighouden met de coördinatie tussen wetenschappelijk onderwijs en hoger beroepsonderwijs. De minister zet hiertoe een aantal lijnen uit die in dit beleid zullen moeten worden nageleefd. In willekeurige volgorde luiden deze als volgt:

— liberalisering van de wetgeving, vooral t.a.v. het hoger beroepsonderwijs;

— verdergaande verruiming van de wederzijdse overstapmogelijkheden;

— bevordering van de wederzijdse samenspraak;

— bevordering van de organisatorische groepering van instituten van hoger beroepsonderwijs rond de instellingen van wetenschappelijk onderwijs;

— onderling in overeenstemming gebrachte planning van de uitbreiding van het w.o. en van het h.b.o.;

— onderling in overeenstemming gebrachte formulering van doelstellingen van w.o. en h.b.o.;

— reorganisatie van de departementale indeling.

Herstructurering wetenschappelijk onderwijs
De minister stelt zich voor over de herstructurering van het wetenschappelijk onderwijs zijn eigen visie te formuleren in een voorontwerp van wet met vergezellende m.v.t. Daarbij zal hij rekening houden met alle hem bekende reacties op de voorstellen van de regeringscommissaris voor het wetenschappelijk onderwijs, prof. dr. K. Posthumus, die een rapport en twee voortgangsnota's over deze problematiek publiceerde. De bewindsman vermeldt voorts dat van de zijde van de Universiteit van Amsterdam, van de Katholieke Hogeschool in Tilburg en van de Nederlandse Economische Hogeschool in Rotterdam geen gericht commentaar op de nota Posthumus is binnengekomen. Ook meent hij dat bij deze meningsvorming in te geringe mate is bijgedragen door de secties van de Academische Raad.

Subsidiëring niet universitaire theologische opleidingen
Voor de subsidiëring van deze opleidingen van de Katholieke Theologische Hogeschool te Amsterdam, van de Hogeschool voor Theologie en Pastoraat te Heerlen, van de Stichting Theologische Faculteit te Tilburg, van de Katholieke Theologische Hogeschool te Utrecht en van de Theologische Hogeschool van de Gereformeerde Kerken te Kampen is een bedrag van rond *f* 8 miljoen uitgetrokken.

Algemeen financieel schema
Gezien de stormachtige groei van het aantal studenten is het algemeen financieel schema voor de jaren 1971-1975 opnieuw bijgesteld. Daarin wordt thans rekening gehouden met 125.000 studenten in het jaar 1975. Voor het studiejaar 1970/1971 wordt dit aantal op 100.000 gesteld. Het toegenomen studentenaccres heeft ertoe geleid dat voor het jaar 1971 boven de begrote uitbreiding met 1626 personeelsplaatsen nog 349 extra plaatsen over de 12 instellingen van w.o. zullen worden verdeeld. In 1971 is een bedrag van *f* 530.447.000 beschikbaar voor de investeringen van het wetenschappelijk onderwijs en onderzoek, excl. de Landbouwhogeschool te Wageningen. In dit bedrag is *f* 368.927.000 bedoeld voor de universiteiten en hogescholen, *f* 85.600.000 voor de academische ziekenhuizen, *f*26.542.000 voor de aankoop en het bouwrijp maken van terreinen en *f* 49.378.000 voor het wetenschappelijk onderzoek.

Verspreiding wetenschappelijke en technische informatie
De minister heeft een voorstel ontvangen tot oprichting van een centraal orgaan, dat het nationaal beleid op het terrein van de wetenschappelijke en technische informatieverzorging tot ontwikkeling zal dienen te brengen. Dit voorstel ging vergezeld van een concept-oprichtingsakte en statuten van dit centrale orgaan. Ook werden nadere voorstellen gedaan over de opzet en personeelsbezetting van het stafbureau, waarover dit orgaan moet beschikken.
De minister meent dat nu spoedig tot de oprichting van het centraal orgaan kan worden overgegaan. De Koninklijke Bibliotheek te 's-Gravenhage en zes universiteitsbibliotheken werken inmiddels al samen bij een onderzoek naar de toepassingsmogelijkheden van geautomatiseerde catalogussystemen in grote wetenschappelijke bibliotheken en automatisering van andere **biblio-**

theekprocedures. In dit samenwerkingsverband worden voorbereidingen getroffen voor een project om te komen tot een geïntegreerd bibliotheeksysteem met koppelingen via een landelijk netwerk tussen de diverse universiteitsbibliotheken. Ook zal Nederland gaan deelnemen aan een project dat beoogt het tot stand brengen van een Internationaal Food Information Service, waarin Nederland, Duitsland, Engeland en Amerika samenwerken.

Uitbreiding w.o.
Van de werkzaamheden van de Commissie Ontwikkeling Wetenschappelijk Onderwijs, die onder voorzitterschap staat van prof. dr. R. A. de Moor, verwacht de bewindsman dat hierdoor een duidelijker lijn zal worden gebracht in een planmatige voorbereiding van de ontwikkeling van het wetenschappelijk onderwijs op de langere termijn. Het analyseren van situaties en mogelijkheden en het bestuderen van capaciteitsproblemen van het gehele wetenschappelijk onderwijs zullen een bijdrage moeten leveren tot de besluitvorming die op de toekomst is gericht. De Commissie Voorbereiding Medische Faculteit te Maastricht stelt zich voor in de eerste maanden van 1971 aan minister Veringa een plan in hoofdlijnen aan te bieden over de vestiging van een medische faculteit in Maastricht.
Deze faculteit zal een onderdeel zijn van een aldaar te vestigen rijksuniversiteit.Dit plan zal tevens voorzien in een academisch ziekenhuis. Bovendien zal een tijdschema bij dit plan worden verstrekt. Aan de Landbouw hogeschool te Wageningen wordt met ingang van dit studiejaar de mogelijkheid geopend om biologie te studeren. Een commissie van de rijksuniversiteit te Leiden bestudeert de mogelijkheid om daar een subfaculteit voor tandheelkunde te vestigen.

Academische ziekenhuizen
Verwacht wordt dat in de loop van het cursusjaar 1970-1971 de eerste paal zal worden geslagen voor de nieuwbouw van het academisch ziekenhuis van de Universiteit van Amsterdam in de Bijlmermeerpolder. Na ongeveer twee jaar zal deze nieuwbouw worden gevolgd door die van het academisch ziekenhuis van de rijksuniversiteit te Leiden. Weer twee jaar later volgt dan de nieuwbouw van het academisch ziekenhuis van de rijksuniversiteit te Utrecht.

Rijksstudietoelagen
Rekening houdend met een verdere stijging van de aantallen aanvragen en toekenningen voor studietoelagen voor het wetenschappelijk onderwijs is voor het studiejaar 1971-1972 een bedrag begroot van *f* 82.655.000,— aan beurzen en een bedrag van *f* 38.932.000,— aan renteloze voorschotten. Voor de studietoelagen voor het hoger beroepsonderwijs is een bedrag van *f* 54.655.000,— aan beurzen en renteloze voorschotten uitgetrokken. Dit bedrag is als volgt verdeeld:
f 48.832.000,— voor het hoger beroepsonderwijs. Daarbij is rekening gehouden met uitbreiding van het aantal toekenningen met verhoging van het gemiddelde bedrag, wegens stijging van de kosten van levensonderhoud;
f 2.956.000,— voor de opleiding tot kleuterleidster; *f* 1.200,000— wegens verhoging van het maximumbedrag als eerste fase in een geleidelijke optrekking tot het maximum voor het wetenschappelijk onderwijs; *f* 1.667.000,— voor het verlenen van studietoelagen voor de opleiding wijkaantekening voor de hogere opleidingen voor verplegenden en voor de ongebroken docentenopleiding.
Ook de post voor promovendi is verhoogd en wel met een bedrag van *f* 93.000.

De afdeling Tegemoetkoming studiekosten heeft haar taak uitgebreid tot het behandelen van alle aanvragen voor het voortgezet onderwijs met uitzondering van het hoger beroepsonderwijs. Verwacht wordt, dat voor het schooljaar 1970-1971 tenminste 250.000 aanvragen zullen worden ingediend (vorig jaar 142.000). Het totale bedrag hiervoor wordt geraamd op *f* 41.755.000 aan beurzen en *f* 3,6 miljoen aan renteloze voorschotten.

Overzicht van de begrotingscijfers
Vergelijking van de ontwerp-begroting 1971 met de begroting 1970 in miljoen guldens

	1971	1970	Accres
Onderwijs 1)			
Ontwikkeling van de uitgaven			
Ongewijzigd beleid	4704,4	4315	389,4
Nieuwe maatregelen '71	89,3		89,3
	4793,7	4315	478,7
Investeringen à fonds perdu	475,4	433	42,4
Totaal onderwijs	5269,1	4748	521,1
Wetenschappen 2)			
Groepen van uitgaven			
Exploitatie-uitgaven w.o.	1282,0	1112	170,0
Wetenschapsbeoefening	111,5	97	14,5
Investeringen w.o.	609,0	555	54,0
Bijdragen aan internationale organen	0,5	1	% 0,5
Bijdragen aan R.C.N. en Eurotom (+ beleidsruimte)	19,0	11	8,0
Bijdragen aan T.N.O. en Casa Academia	3,0	4	% 1,0
Ontwikkelingshulp	29,0	22	7,0
Rijksstudietoelagen	230	158	72,0
Totaal wetenschappen	2284	1960	324,0
Totaal onderwijs en wetenschappen	7553,1	6708	845,1

Teneinde het accres ten opzichte van de begroting 1970 te kunnen vergelijken, dient rekening te worden gehouden met een verhoging van de uitgaven in 1970 als gevolg van de algemene salarismaatregelen per 1 januari 1970 ad *f* 285 mln.
De vergelijkbare stijging van de begroting 1971 ten opzichte van die van het vorig jaar bedraagt derhalve *f* 560,1 mln. (*f* 845,1 mln. - *f* 285 mln.).
(nr. 334).

1) Behalve de uitgaven van het directoraat-generaal voor het onderwijs zijn hieronder tevens begrepen de uitgaven van de leiding en het algemeen beheer van het ministerie, het rijksschooltoezicht en de internationale betrekkingen.
2) Hierin zijn tevens begrepen de uitgaven voor rijksstudietoelagen.

HET GROENE HOUT

We zaten met z'n dertigen in een kale collegezaal, die dertiende oktober. De eerste grondraadvergadering van de USF van dit seizoen. De grondraad was niet compleet, de gasten waren op de vingers van één hand te tellen. Toch stonden er geen kleinigheden op de agenda: de verkiezing van het bestuur voor het komend studiejaar en de houding tegenover Veringa. Het oude bestuur legde een verklaring af: rekening en verantwoording van het afgelopen jaar. Een wat mat verhaal met reeksen eerlijke vraagtekens echter eigen willen en kunnen. De nieuwe voorzitter gaf een al even globaal verhaal, met goed getimede trefwoorden, maar zonder élan, zonder actie. Hij sprak op een toon alsof hij er zelf niet bij hoefde te zijn. Trouwens zo luisterden de ruim één pro mille aanwezigen van de studenten ook. (Tekst zie pagina 7).
Discussie was er niet over de verhalen. Niemand had iets te vragen of op te merken. Iedereen geloofde het niet of wel, dat werd niet duidelijk. Sommigen wilden de stukken eerst beter lezen en dan discussiëren. Bestuur: er staat eigenlijk niks nieuws in. Sommigen: waarom moet je die verhalen dan houden.
Het bestuur wordt gekozen. Niemand is er tegen. Gestemd wordt er niet. Kennelijk is de vergadering verheugd dat er nog een paar te vinden zijn die in de malaise tijd en energie willen steken.
Hoe stellen we ons op tegenover Veringa ? Het nieuwe bestuur: de Universiteitsraad gaan we boycotten, op lager niveau zien we nog wel. Misschien werken we daar wel mee, als het met onze eigen strategie overeenkomt. Met de schijndemocratie van Veringa doen we niet mee. Ongeveer een half pro mille studenten stribbelt tegen. Zou je de U-raad wel boycotten? Als er nu tóch eens studenten worden gekozen in de Raad buiten de USF om, wat dan? Die kunnen beslissen, zelfs over de centen van de collectieve studentenvoorzieningen. Vaag antwoord: die studenten vind je niet. Vind je ze wel, dan gaan we acties voeren. Welke? Weten we niet. Hoe wil je de verkiezingen boycotten. Piet: suiker in de stembussen. De dwarsliggers: als er dan tóch studenten komen in de Raad. Wat doet het bestuur dan? Zien we dan wel.
Een beetje zuchtend krijgt het bestuur voorlopig fiat. Er zal verder gediscussieerd worden.

Het groene hout van de studentenrepresentatie begon om half negen te vergaderen. Om kwart over tien was de zaak er door. Leider was Willibrord de Graaf. Ruim een jaar geleden nog sprekend tegen honderden in de mistige aula, zwetend, als een vakbondsleider onderhandelend met de Universitairebonzen, stencils afscheidend om de vijf minuten. Nu een man met lang missionair haar, een band erin om de dos bijeen te houden, een kruis deinend op de brede borst, wijs glimlachend en trekkend aan een grote sigaar. Ik dacht: misschien heeft hij intussen het einddiploma gehaald van de snelcursus voor dominee van de Universal Life Church. Dat zo'n man dat allemaal mee moet maken.

A. v. d. M.



Universiteit

Agenda

22 oktober: Persgesprek over morphological and dynamic aspects of thethymus, Beetshuis, Boothstraat 6, 11.00 uur.
24 oktober: jaarlijkse bijeenkomst Nederlandse Anatomen Vereniging, lab. voor anatomie en emryologie, Janskerkhof 3a.
26 oktober: Promotie B. G. Dekker (wis- en natuurkunde) Tafelbergdreef 172 op: on the H^+/H_2 (Hg) electrode in concentrated solutions of acids. 16.00 uur, Senaatszaal.
27 oktober: Persgesprek recrutering als roeping, Beetshuis, Boothstraat 6, 11.00 uur.
27 oktober: promotie L. Kater, Dirk Schaferstraat 9-III, op: morphological and dynamic aspects of the thymus, 16.15 uur senaatszaal.
28 oktober: promotie H. A. van Lunsen, Casino Nurserey Avondale, Rathdrum, Co. Wicklow-Island, Ierland op: geologie of the ara-cinca region, spanish pyrenees, province of huesca. 16.15 uur senaatszaal.
30 oktober: promotie Q. J. Munters (soc. wetenschappen) Eikenlaan 26, Harmelen op: recrutering als roeping 15.15 uur senaatszaal.
30 oktober: symposium over immunochemie, Jaarbeurs congrescentrum 10.00 uur.
3 november: promotie P. O. Bijsterveld, Prinses Marijkeweg 4, Houten op: moraxella en pyridoxinetekort. 16.15 uur senaatszaal.
5 november: colloquium van dr. H. Pauly, Transitorium I.
6 november: promotie E. C. Klip, Tarwelaan 99, Eindhoven op: studiebegeleiding aan eerstejaarsstudenten, 15.15 uur, senaatszaal.

E.U.G.
Ds. Overdiep zoekt medewerking van een aantal studenten om een 'Politisches Abendgebet' te helpen voorbereiden. Dit zal in april gehouden worden over het thema: 'kerk en nationalisme'. Groepen uit Keulen en Nederland werken samen aan dit eerste internationale Avondgebed. Spoedige opgave aan ds. Overdiep, Hieronymusplantsoen 5, tel. 22184.

Utrechtse studentengemeente
Iedere zondag is er om twaalf uur een oecumenische dienst in de Geertekerk. Tijdens de dienst is er een kindercrèche en na de dienst koffiedrinken en gelegenheid tot napraten. Voorgangers zijn leden van het convent van studentenpastores. Zondag 25 oktober, dienst n.a.v. de dag der Verenigde Naties. Voorganger ds. P. Heinen. Zondag 1 november, doopdienst, voorbereid door de ouders van de dopelingen, voorganger pastor L. Leeneman. Aanstaande donderdag wordt de dienst van zondag 29 november voorbereid, de eerste zondag van de advent. Voorganger is ds. J. v. Minnen. Mensen die bij de voorbereiding willen helpen zijn om half acht van harte welkom op Cunera, Nieuwe Gracht 32.

Utrechtse studentenparochie
Diensten in de U.S.P. Zaterdag half zes Cunera. Zondag half elf Cunera. Twaalf uur oecumenische dienst in de Geertekerk met kindercrèche en koffiedrinken. Half zes Cunera. Iedere dinsdag en donderdag om half één in Cunera, pastor Oostvogel gaat dan altijd voor. Elke dinsdagavond projectgroepenavond in Cunera, elke donderdagavond instuif in Cunera. Wie in de 'Cuneradiensten' van het weekend van 25 oktober voor zal gaan is een grote verrassing, in het weekend van 1 november is dat pastor Leeneman, in het weekend van 8 november pastor v. Waveren, (pastor v. Middelaar zal in dat weekend preken). In het weekend van 15 oktober is dat pastor Oostvogel. Verder verwijzen we je naar de 'liturgische mededelingen' van de Utrechtse studentengemeente. Pastor G. Th. Oostvogel tel. 18332. Pastor L. W. G. Leeneman tel. 18338. Pastor H. J. J. v. Waveren tel 16307 Pastor P v. Middelaar tel. 18352. Cunera, Nieuwe Gracht 32, tel. 18702.

Evangelische Academie Gemeente
Kerkdiensten: 25 oktober Janskerk 10.30 uur ds. De Bruïne 25 oktober Pieterskerk 19.00 uur ds. Van Minnen organiste mevrouw Pita van der Werff-Lous, mevrouw en ds. Van Minnen zullen vanavond graag bezoek ontvangen, W. Barentszstraat 55. 1 november Janskerk 10.30 uur ds. Heinen 1 november Pieterskerk 19.00 uur ds. Van Egmond organist dhr. F. de Vries, koor o.l.v. mevr. Pita van der Werff-Lous.
Spreekuren predikanten: ds. De Bruïne en ds. Van Egmond elke woensdag van 12-13 uur op de zolder van het U-huis. Ds. Heinen maandag van 18-19 uur aan huis, ds. Van Minnen donderdag van 18-18.30 uur, aan huis.
Nog steeds melden zich nieuwe deelnemers voor de verschillende catechisatiegroepen. Voor hen die zich na het weekend op Rhijnauwen hebben opgegeven wordt een mini-konferentie over hetzelfde onderwerp (achtergrond en thematiek van het catechese programma) georganiseerd op vrijdag 30 oktober te 20.00 uur en zaterdag 31 oktober te 9.30 uur op de zolder van het U-huis. Op deze konferentie zullen wij ook nog nieuwe groepen vormen. Het is daarom noodzakelijk dat ieder die dit jaar nog wil meedoen aan de catechese, deze mini-konferentie bijwoont.

Geertekerk Bachcantate
Zondagavond 1 november; aanvang 19.30 uur; uitvoering van de Bachcantate no. 26: 'Ach wie flüchtig, ach wie nichtig . . .' Medewerkenden: koor, orkest, solisten en belangstellenden. Solisten: Beatrice Dees, sopraan; Eugenie Bruigom, alt; Herman van Kerkhof, tenor; Hans Zomer, bas. Het geheel onder leiding van Harreke de Roos. Toegang gratis.

I.N.G.-Utrecht
Het bureau van het secretariaat van de International Neighbour Group Utrecht is 5 oktober jl. verhuisd van de Kromme Nieuwe Gracht 29 naar de Boothstraat 6, Utrecht. Het telefoonnummer is gewijzigd van 29441 in 14748.

Uitreiking Saal van Zwanenbergprijzen
De jury van de Dr. Saal van Zwanenbergstichting heeft voor 1970 Dr. Saal van Zwanenberg-prijzen toegekend aan dr. G. P. van Rees te Leiden en aan de heer J. van der Vies te Oss. De stichting werd ingesteld ter ere van het levenswerk van dr. Saal van Zwanenberg en heeft tot doel het bevorderen van wetenschappelijk onderzoek van geneesmiddelen en hun toepassing. Dr. G. P. van Rees, lector in de Farmacologie aan de rijksuniversiteit te Leiden zal de prijs ontvangen voor zijn werk over de wijze waarop de ovulatie bij de rat door de hypophyse wordt gereguleerd. De heer J. van der Vies, hoofd van de afdeling endocrinologie van de N.V. Organon te Oss, zal de prijs ontvangen voor zijn vele belangrijke research- en ontwikkelingswerk op het gebied van de farmacologie. De prijzen zullen worden uitgereikt op maandag

30 november des namiddags om 4 uur in de blauwe zaal van Transitorium I der rijksuniversiteit Leuvenlaan 21 te Utrecht.

Universiteitsbibliotheek
De avondopenstelling der Universiteitsbibliotheek is, zoals reeds eerder werd meegedeeld, enkele weken geleden weer ingegaan. Tot en met 17 december zijn de leeszalen van maandag t.m. donderdag geopend van 19.00 tot 21.45 uur. Bovendien zijn op donderdagavond uitleenbureau en magazijn geopend, zodat die avonden boeken geleend kunnen worden.
Zaterdags zijn de leeszalen geopend van 9.30-12.15 uur, het uitleenbureau (met volledige leenmogelijkheid) van 10.00-12.15 uur.

Eredoctoraat M. Ruppert
Dinsdag 20 oktober ontving prof. dr. M. Ruppert het eredoctoraat in de rechtsgeleerdheid van de Vrije Universiteit te Amsterdam. In zijn dankwoord sprak hij zijn verwondering uit over het senaatsbesluit. 'Maar misschien is verwondering wel één van de meest wezenlijke elementen van echte dankbaarheid. En dát ik dankbaar ben, wil nóch kan ik verzwijgen'.
De plechtigheid vond plaats ter gelegenheid van de 90ste herdenking van de stichting der Vrije Universiteit.

Vacatures

Voor zover in onderstaande vacatures geen salaris vermeld staat, zal het salaris, afhankelijk van leeftijd, opleiding en ervaring, volgens rijksregeling worden vastgesteld: de aow-premie is voor rekening van de universiteit. Het salaris is exclusief 6 pct. vakantie uitkering en 2,78 pct. nacalculatie.

Algemeen
Bij de afdeling personeelsvoorziening van het bureau van de universiteit worden gevraagd
FUNKTIEDESKUNDIGEN vac. no. 894
welke in teamverband de volgende werkzaamheden gaan verrichten: het systematisch beschrijven en analyseren van funkties die liggen op verschillende vakgebieden; het geven van adviezen over de waarden van die funkties; het oplossen van organisatorische vraagstukken voortvloeiend uit funktie-onderzoeken; het opzetten van systemen t.b.v. loopbaanplanning. Dit werk brengt met zich mee dat kontakten onderhouden moeten worden met zowel wetenschappelijk als niet-wetenschappelijk personeel van de instellingen behorende tot de universiteit.
Opleiding: dipl. middelbare school (B-richting), een technische of chemische opleiding op h.t.s.-h.b.o.-niveau. Voor zover nodig wordt de mogelijkheid geboden tot het volgen van een specialistische opleiding. Salaris maximaal *f* 1.797,—.
Inlichtingen kunnen worden ingewonnen bij de heer G. G. C. Peeters, Tel. 030-29441 (m.i.v. 18 december 1970 tel. 030-335722).

Bij de interne dienst van het bureau van de universiteit kan met spoed worden geplaatst een
MAGAZIJNBEDIENDE vac. no. I.D. 893 of een jongeman die hiervoor opgeleid wil worden. Zijn taak zal in hoofdzaak bestaan uit het verstrekken van aangevraagde kantoorbehoeften en het bijhouden van een eenvoudige voorraadadministratie, benevens enkele bijkomende werkzaamheden. Inlichtingen omtrent deze funktie kunnen worden verkregen bij het hoofd van de interne dienst, tel. 030-29441 tst. 137.
Schriftelijke sollicitaties te richten aan de personeelsfunktionaris van het bureau van de universiteit, Kromme Nieuwe Gracht 29, Utrecht onder vermelding van vacaturenr.

Voor de bibliotheek der rijksuniversiteit wordt gevraagd een
SECRETARESSE vac. nr. 503.
Taak: alle voorkomende secretariaatswerkzaamheden ten behoeve van de bibliothecaris en de twee onderbibliothecarissen. Vereist: diploma v.w.o. (bij voorkeur gymnasium) een secretaressediploma; leeftijd niet beneden 23 jaar; ervaring in een soortgelijke funktie kan tot aanbeveling strekken. Salaris van *f* 812,— tot *f* 974,— bruto per maand.

Bij de flexowriter-afdeling kan worden geplaatst een
TYPISTE vac. no. 901
Vereist: een type-diploma, grote mate van precisie en collegialiteit; enige kennis van de moderne talen en ervaring met een ponsbandverwerkende schrijfmachine strekken tot aanbeveling. Salaris max. *f* 779,— bruto per maand (uitloop tot *f* 877,— is mogelijk). Eigenhandig geschreven sollicitaties binnen een week te zenden aan de bibliothecaris der rijksuniversiteit, Wittevrouwenstraat 9-11 te Utrecht. Op de brief en enveloppe vacatureno. vermelden.

Godgeleerdheid
Bij deze fakulteit, gevestigd in het universiteitscentrum de uithof kan met spoed worden geplaatst een
ADMINISTRATIEF MEDEWERKER (STER)
in het bezit van het mulo-mavo-diploma en het type-diploma (het stenodiploma strekt tot aanbeveling) met een goede kennis van de Nederlandse taal. Leeftijd tot 25 jaar.
Schriftelijke sollicitaties te richten aan prof. dr. D. J. Hoens, Transitorium II, Heidelberglaan 2, Utrecht.

Geneeskunde
Het rudolf magnus instituut voor farmakologie vraagt een
ADMINISTRATIEVE KRACHT vac. no. 7009-7
De werkzaamheden zullen o.m. bevatten: het uittypen van manuscripten in de engelse taal; kwartaal-verslagen e.d.; het bijhouden van de bibliotheek administratie. Middelbaar niveau is vereist evenals een type-diploma en een goede kennis van de engelse taal. Minimum leeftijd 20 jaar. Nadere inlichtingen kunnen worden ingewonnen bij de beheerder van het instituut, tel. 030-880521.
En een gediplomeerd
CHEMISCH ANALISTE vac. no. 7009-8
Enige ervaring is vereist. Inlichtingen te verkrijgen bij de beheerder, Vondellaan 6, Utrecht tel. 030-880521.
Schriftelijke sollicitaties te richten aan het hoofd van de afdeling personele zaken t.b.v. de fakulteit geneeskunde, Catharijnesingel 91, Utrecht, onder vermelding van vacaturenummer.

De subfakulteit der farmacie geeft bekendheid aan het bestaan van een vacature voor de funktie van een
GEWOON HOOGLERAAR
in de toxicologie. In aanmerking voor deze vacature komen personen wier specialisme ligt op het gebied van de chemische aantoning en bepaling van giftige stoffen en van de biotransformaties van deze stoffen. Aan degenen die belangstelling hebben voor deze funktie en aan hen, die op mogelijke kandidaten de aandacht willen vestigen, wordt verzocht zich te richten tot de subfakulteit der farmacie, Catharijnesingel 60 te Utrecht.

Het tandheelkundig instituut vraagt voor haar afdeling prothetische tandheelkunde in de uithof zo spoedig mogelijk een
MEDEWERKSTER
in de rang van schrijfster-praktijkjuffrouw. Haar werkzaamheden zullen o.m. bestaan uit: het uitgeven van materialen en instrumenten aan studenten; het verzorgen en onderhouden van instrumenten en apparaten; het verrichten van administratieve taken ten dienste van de onderafdeling. Vereisten voor deze funktie: vooropleiding op mulo-niveau, kennis van typen. Eigenhandig geschreven sollicitaties te richten aan de hoogleraar in de prothetische tandheelkunde, Jutfaseweg 7, Utrecht.

Voor de polikliniek van de afdeling mondheelkunde van het tandheelkundig instituut (hoogleraar prof. J. W. A. Tjebbes) wordt op korte termijn gevraagd een
VERPLEEGSTER
bij voorkeur met enige ervaring op een operatiekamer. Degenen die deze funktie in parttime verband ambiëren, worden verzocht eveneens te reflekteren. Salaris maximaal *f* 1.072,— bruto per maand.
Schriftelijke sollicitaties te richten aan bovengenoemde hoogleraar, tandheelkundig instituut, Jutfaseweg 7 te Utrecht.

Wiskunde en Natuurwetenschappen
Bij de subfakulteit geologie en geofysica is vakant de leerstoel (gewoon hoogleraar)
THEORETISCHE GEOFYSICA

Taak: onderwijs aan studenten zowel uit de fysische als uit de geologische richting en leiding geven aan onderzoek; belangstelling in geologische problemen is gewenst.
Sollicitaties of suggesties omtrent mogelijke gegadigden te richten aan de voorzitter van de subfakulteit geologie en geofysica (prof. dr. ir. F. A. van Baren, bodemkundig instituut, Oude Kamp 9-11, Utrecht). Nadere inlichtingen kunnen worden verstrekt door prof. dr. J. Veldkamp, k.n.m.i., de Bilt.

Het fysisch geografisch laboratorium in de Keizerstraat 14-16 vraagt voor zo spoedig mogelijk een
LABORANT of ADJUNKT-LABORANT
Werkzaamheden: bewerken van grondmonsters, korrelgrootte-analyse, bepalen van zware mineralen, het maken van gesteente-preparaten, voorts het verzorgen van het glaswerk en instrumentarium.
Sollicitaties te richten aan de beheerder van het geografisch instituut, Heidelberglaan 2, Utrecht.

Het geografisch instituut, Transitorium II, de Uithof, Utrecht, vraagt bij het beheer van het instituut een
ADMINISTRATIEVE KRACHT (vrl).
voor hele dagen. Gevraagd wordt een middelbare schoolopleiding, goede type-vaardigheid, aanpassingsvermogen in wisselende situaties. Geboden wordt: aantrekkelijke werkomgeving in klein team-verband. U schriftelijke sollicitatie wordt gaarne ingewacht bij de beheerder van bovengenoemd instituut, Heidelberglaan 2 te Utrecht.

Het analytisch chemisch laboratorium heeft plaats voor een
GLASINSTRUMENTMAKER
die belast zal worden met het vervaardigen van laboratoriumglaswerk. Vereist is een diploma glasinstrumentmaker bemetel of gelijkwaardige opleiding. Salaris tot een maximum van *f* 877,— bruto per maand. Inlichtingen worden gaarne telefonisch verstrekt door de chef van de glasinstrumentmakerij, de heer H. G. J. Trommar.
Sollicitanten dienen zich schriftelijk te wenden tot de beheerder van het laboratorium, Croesestraat 77 a, Utrecht, tel. 030-880611.
Tevens is er plaats voor enkele
SCHOONMAAKSTERS en/of
SCHOONMAKERS voor hele dagen.
SCHOONMAAKSTERS en/of
SCHOONMAKERS
van maandag tot en met vrijdag van 18.00 tot 20.00 uur. Salaris voor 23 jaar en ouder *f* 3,92 per uur.
Aanmelden bij de administratie van het laboratorium.

Bij het laboratorium voor vergelijkende fysiologie wordt gevraagd een
SCHOONMAAKSTER
voor het schoonhouden van een gebouw met 15 kamers. Werktijden van 08.00 tot 12.00 uur.
Salaris *f* 3,92 per uur boven 23 jaar. Aanmeldingen dagelijks bij het laboratorium voor vergelijkende fysiologie, de heer A. J. Goslinga, Jan van Galenstraat 40 te Utrecht, tussen 11.00 en 12.00 uur.

Bij de scheikundige dierfysiologie wordt zo spoedig mogelijk gevraagd een
SCHOONMAKER(STER)
voor hele dagen. Voor het schoonhouden van laboratorium en administratieruimten. Salaris afhankelijk van leeftijd tot een maximum van *f* 3,92 per uur.
Persoonlijk aanmelden bij de assistent-beheerder, Jan van Galenstraat 40, Utrecht.

Bij het zoölogisch laboratorium kan worden geplaatst een leerling
FOTOGRAAF-LABORANT
Er is gelegenheid een foto-opleiding te volgen van de stichting para-wetenschappelijke opleidingen der rijksuniversiteit. Vereist is minstens mulo of mavo diploma. Vergoeding volgens rijksregeling.
Sollicitaties te richten aan de beheerder van het zoölogisch laboratorium, Janskerkhof 3 te Utrecht.

Bij de afdeling medische en fysiologische fysica van het fysisch laboratorium is een lektoraat vakant, te bezetten door een
FYSICUS of INGENIEUR (ni of ci)
De afdeling maakt deel uit van zowel de subfakulteit wiskunde en natuurwetenschappen als van de medische fakulteit en beweegt zich op het gebied van de fysica van de mens. De te benoemen lektor zal een bijdrage moeten leveren aan de begeleiding van promovendi en nakandidaatsstudenten (experimentele fysica) en aan het algemeen onderwijs in de natuurkunde.
Nadere informaties over deze funktie kunnen worden ingewonnen bij prof. M. A. Bouman en prof. J. J. Denier van der Gon, Eisenhowerlaan 4, Utrecht. (tel. 030-938848). Ook worden ingewacht suggesties van degenen, die voor de voor hen bekende kandidaten aandacht willen vragen.

Het laboratorium voor vergelijkende fysiologie vraagt een
(ADJUNKT)-INSTRUKTEUR
bijeenteelt die zal worden ingeschakeld bij het onderwijs en het onderzoek betrekking hebbend op de honingbij.
Zijn (haar) onderwijstaak zal bestaan uit het geven van het praktisch deel van een cursus over de biologie van de honingbij aan studenten en a.s. leraren, het instrueren en begeleiden van studenten bij hun praktisch werk gedurende de doctoraal studie. Daarnaast zal hij (zij) zelfstandig experimenteel werk verrichten, waaronder het toepassen van kunstmatige inseminatie.
Aanstellingseisen: lesbevoegdheid in de bijenteelt en ervaring in het houden van bijen; goede algemene ontwikkeling en leidinggevende capaciteiten. Kandidaten voor deze funktie moeten bereid zijn deel te nemen aan een psychotechnisch onderzoek. Salarisgrenzen *f* 845,— tot *f* 1.358,— bruto per maand; indiensttreding na overleg. Inlichtingen kunnen worden ingewonnen bij drs. H. H. W. Velthuis, laboratorium voor vergelijkende fysiologie, Jan van Galenstraat 40 Utrecht tel. 030-716221.
Schriftelijke sollicitaties te richten aan de heer A. J. Goslinga op hetzelfde adres.

Bij de universiteitswerkplaats gelegen in het zich snel uitbreidende universiteitscentrum de Uithof, bestaan de volgende vacatures: bij het constructiebureau wordt gevraagd een
CONSTRUCTEUR-TEKENAAR
Zijn taak zal bestaan uit het ontwerpen en construeren van wetenschappelijke apparaten op fijnmechanisch- en vacuüm gebied; in overleg met wetenschappelijke medewerkers, instrumentmakers en technologen. Vereisten voor deze funktie: opleiding op m.t.s.-niveau; opleiding voor constructeur of nijverheidsakte; enige kennis van elektronika, kunststoffen en moderne soldeertechnieken, alsmede van technisch engels en duits strekt tot aanbeveling; praktijkervaring als instrumentmaker gewenst.

Bij de instrumentmakerij wordt gevraagd een ervaren
INSTRUMENTMAKER
en een
MACHINE-BANKWERKER
De taak zal bestaan uit het vervaardigen van instrumenten ten behoeve van het wetenschappelijk onderzoek en onderwijs. Bemeteldiploma of daaraan gelijkwaardig diploma is vereist. Enige kennis van galvanische technieken strekt tot aanbeveling. Minimum leeftijd 24 jaar.
Aanstelling geschiedt in dienst van de stichting FOM.
Sollicitatiebrieven te richten aan de personeelsfunktionaris van de universiteitswerkplaats, Bijlhouwerstraat 6 te Utrecht.

Letteren
Bij de fakulteit der letteren wordt in 1971 ingesteld een
ORDINARIAAT
in de nieuwere Engelse letterkunde na de middeleeuwen en een gewoon
LEKTORAAT
in de taalkunde van het moderne Nederlands. De fakulteit geeft bekendheid aan de instelling van dit lektoraat en hoopt op mogelijke kandidaten te worden geattendeerd.
Zij die op kandidaten de aandacht willen vestigen, alsmede zij die zelf wensen in aanmerking te komen, worden uitgenodigd zich voor 1 november 1970 schriftelijk te wenden tot de secretaris van de fakulteit, prof. dr. A. Cohen, Zuilenstraat 9 te Utrecht, onder overlegging van een curriculum vitae en een lijst van publikaties.

Het instituut voor Engelse taal- en letterkunde Maliebaan 97 te Utrecht vraagt per 1 januari 1971 een jong
WETENSCHAPPELIJK MEDEWERKER (acad.)
voor onderwijs en onderzoek op het gebied van de amerikaanse letterkunde.
Schriftelijke sollicitaties te zenden aan de hoogleraar-directeur van bovengenoemd instituut.

Bij het spaans, portugees en iberoamerikaans instituut te Utrecht bestaat een vacature voor een

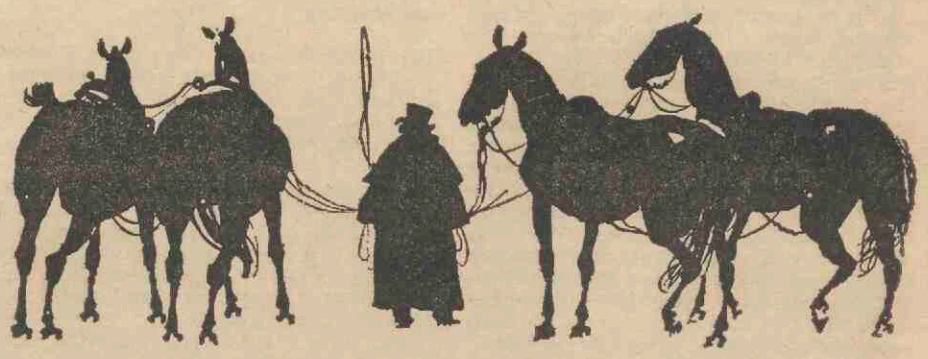

Nú nog kopij(bladen) zenden aan ons adres is „de paarden achter de wagen spannen".

WETENSCHAPPELIJK (HOOFD)MEDEWERKER
voor het onderwijs en wetenschappelijk onderzoek voor portugees. Tot zijn (haar) taak zal behoren het leiden van een werkgroep, het verrichten van andere, met het onderwijs verband houdende werkzaamheden en het verrichten van wetenschappelijk onderzoek. Onderwijservaring wordt van belang geacht. Indiensttreding bij voorkeur zo spoedig mogelijk. Rang en salaris volgens het wetenschappelijk rangenstelsel.
Schriftelijke sollicitaties met uitvoerig curriculum vitae en referenties te richten aan de beheerder van het spaans, portugees en ibero-amerikaans instituut, Drift 29-31, Utrecht binnen 4 weken na het verschijnen van deze advertentie.

Sociale Wetenschappen
Het pedagogisch instituut zoekt voor zijn snel groeiende afdelingen twee wetenschappelijke (hoofd)medewerkers. Deze kunnen zo spoedig mogelijk worden aangesteld.
A. een ONTWIKKELINGSPSYSCHOLOOG.
bij de afdeling klinische en ortho-pedagogiek. Zijn-Haar taak zal voornamelijk zijn het realiseren van onderwijsvernieuwingen en het in teamverband verzorgen van het onderwijs in de ontwikkelingspsychologie aan voor- en nakandidaten opvoedkunde. Kennis van en interesse voor de experimentele richting is een vereiste.
B. een ONDERWIJSKUNDIGE(pedagoog of psycholoog)
bij de afdeling schoolpedagogiek. Deze afdeling houdt zich vooral bezig met het onderwijs in en het onderzoek van de problematiek van het basisonderwijs (o.a. de overgang kleuter-basisonderwijs en de differentiatie binnen het basisonderwijs). De nieuwe medewerker zal hierin participeren, waarbij de nadere afbakening van de (vrij zware) onderwijstaak en de onderzoeksopdracht in onderling overleg wordt vastgesteld. De inpassing in het wetenschappelijk rangenstelsel is afhankelijk van opleiding, leeftijd en ervaring. Zij die menen in aanmerking te komen voor een der bovenomschreven funkties worden gevraagd te reflekteren (ook bijna afgestudeerden komen in aanmerking).
Gelieve precies aan te geven naar welke funktie men solliciteert. Brieven te richten aan drs. H. A. J. Roefs, beheerder van het pedagogisch instituut, Trans 14 te Utrecht. Desgewenst worden door het instituut gaarne nadere informaties over de bovengenoemde funkties verstrekt: voor A. door drs. A. Cools en-of drs. C. de Jong; voor B. door drs. J. Sixma.

Herhaalde en gewijzigde oproep.

In het kader van plannen om verbetering aan te brengen in het onderwijs, met name aan voorkandidaten, mede via nieuwe onderwijskundige experimenten, roept de subfakulteit der psychologie te Utrecht een afgestudeerde in de sociale wetenschappen op, met de volgende bekwaamheden:
ONDERWIJSDESKUNDIGE
in staat om in samenwerking met de bestaande voorkandidaatscommissie, de coördinatie van de verschillende onderwijsonderdelen te behartigen en tot het initiëren en begeleiden van vernieuwingsprocessen in het onderwijs. Zijn taak zal in de eerste plaats bestaan uit het begeleiden van overleg tussen de betrokken docenten en studenten en toezien op en begeleiden van organisatorische en administratieve voorzieningen, die een zo goed mogelijk verloop van het onderwijs kunnen bevorderen.
Voorts het voorbereiden en op papier operationeel maken van verdere onderwijsvernieuwingen en het uitvoeren van evaluatie-onderzoek over onderwijs en toepassing van de resultaten hiervan. In verband met de zwaarte van de funktie wordt de voorkeur gegeven aan hen die bekend zijn met de problematiek van onderwijsvernieuwing en hiermede ervaring hebben op onderwijsgebied.
De sollicitaties zullen worden behandeld in een commissie waarin alle geledingen vertegenwoordigd zijn. Inlichtingen over deze funktie bij drs. R. v.d. Vegt, instituut voor sociale psychologie, Lucas Bolwerk 6, Utrecht tel. 030-10641. Aanstelling zal afhankelijk van opleiding, leeftijd en ervaring geschieden in het rangenstelsel van wetenschappelijk (hoofd) medewerker.
Schriftelijke sollicitaties te richten aan de personeelsfunktionaris van het bureau van de universiteit, Kromme Nieuwe Gracht 29, Utrecht, onder vermelding van nr. 895.

Diergeneeskunde
Bij het Instituut Voedingsmiddelen van Dierlijke Oorsprong (afdeling prof. dr. J. H. J. van Gils) kan worden geplaatst een LABORANT
die zal meewerken aan onderwijs en onderzoek. Hij zal zich intensief moeten bezig houden met laboratoriumtechnieken, die o.m. gebruikt worden bij het onderzoek van voedingsmiddelen van dierlijke oorsprong. Tesamen met de wetenschappelijke staf zal hij eraan medewerken de studenten in de diergeneeskunde met deze technieken vertrouwd te maken.
Voorts ligt het in de bedoeling dat hij meewerkt aan de uitvoering van onderzoek op het gebied van de hygiëne van voedingsmiddelen van dierlijke oorsprong. Gegadigden dienen bereid te zijn zich eventueel aan een psychologisch onderzoek te onderwerpen. Salaris afhankelijk van opleiding, leeftijd en ervaring zal nader worden vastgesteld.

Bij de Veterinaire Apotheek kan worden aangesteld een
BEDIENDE
Zijn taak zal o.a. bestaan uit het assisteren bij de verpakking van geneesmiddelen.
Leeftijd 20 - 40 jaar. Salaris tot *f* 760,96 per maand, premie AOW voor rekening van de Universiteit.

Bij de Kliniek voor Veterinaire Verloskunde en Gynaecologie kan op korte termijn geplaatst worden een
DIERVERZORGER
die gewend is met rundvee en paarden om te gaan. Gegadigden moeten kunnen melken. Zaterdag- en zondagdiensten worden extra beloond. Diploma LLS vereist, het diploma dierverzorger strekt tot aanbeveling. Leeftijd 21-30 jaar. Salaris afhankelijk van leeftijd en ervaring tot max. *f* 804,71 per maand. Vakantietoelage 6 pct., inhouding AOW voor rekening van de universiteit. Geen dienstwoning beschikbaar.

Bij de Kliniek voor Kleine Huisdieren kunnen in verband met de ingebruikname van de nieuwe kliniek in het Universiteitscentrum 'de Uithof' op korte termijn geplaatst worden enige
MANLIJKE KRACHTEN
om opgeleid te worden voor diverse functies in de verpleegafdeling en de polikliniek. Voor de meeste functies is enige voortgezette opleiding gewenst (VGLO-LLS-ULO). Verdere studiemogelijkheden zijn aanwezig. Inlichtingen omtrent bovengenoemde functies kunnen worden ingewonnen bij de beheersfunctionaris van de kliniek, Yalelaan 4, tel. 030-53911. Toestel 1703.

Binnen het team van de afdeling Studiezaken van het Bureau van de Faculteit is plaats voor een
SECRETARESSE STUDIEZAKEN
De afdeling studiezaken verzorgt o.m. de navolgende taken: administratie van studieresultaten, regeling co-assistentschappen etc. De verwerking van gegevens t.b.v. studie-statistieken en onderwijsresearch. Behandeling van aanvragen voor studiebeurzen, renteloze voorschotten etc. Verzorging van studiedocumentatie en assistentie bij de voorlichting over studie en faculteit. Gegadigden dienen tenminste in het bezit te zijn van een voltooide middelbare schoolopleiding en zelfstandig, accuraat en vlot te kunnen werken. Ervaring in soortgelijke werkzaamheden strekt tot aanbeveling.

Bij de Kliniek voor Veterinaire Verloskunde en Gynaecologie in het Universiteitscentrum 'de Uithof' kan worden geplaatst een
KLINIEK-OPERATIEBEDIENDE
(mnl)
De werkzaamheden van deze functionaris zullen voornamelijk bestaan uit het gereed maken van patiënten voor operaties en het reinigen en steriliseren van instrumenten, operatiekleding e.d. en de verzorging van de patiënten. Leeftijd tenminste 20 jaar. Salaris bedraagt max. *f* 804,71 per maand, afhankelijk van leeftijd en opleiding.

Bij de Kliniek voor Veterinaire Inwendige Ziekten kunnen geplaatst worden
A. EEN BEDIENDE (m of vr)
Hij/zij zal te werk worden gesteld in de sterilisatie- en medicamentenruimte. De voorkeur gaat uit naar een aankomend laborant(e).
B. EEN KLINIEK BEDIENDE
Zijn taak zal hoofdzakelijk bestaan uit het assisteren bij het onderzoek van patiënten en de verzorging van kliniekinstrumentarium. Salaris afhankelijk van opleiding, leeftijd en ervaring zal nader worden vastgesteld.

Bij het Instituut voor Veterinaire Parasitologie kan worden aangesteld
EEN BEDIENDE
Zijn taak zal o.a. bestaan uit het doen van boodschappen, het assisteren bij onderzoek van proefdieren, het schoonhouden van glaswerk enz. Salaris afhankelijk van opleiding, leeftijd en ervaring zal nader worden vastgesteld.

Op het Laboratorium voor Klinische Biochemie van de Kliniek voor Inwendige Ziekten van de grote huisdieren worden in verband met de uitbreiding van het onderzoekprogramma gevraagd enige
ALGEMEEN KLINISCHE;
KLINISCH-CHEMISCHE en
CHEMISCHE ANALISTES.
Daar ook het onderzoek en de behandeling van de patiënten (paarden, runderen enz) doorgang moeten blijven vinden, wordt een deel van de werktijd besteed aan routine-werkzaamheden. De resterende tijd zal gewijd worden aan resaerch-onderwerpen, waarbij men zelfstandig moet kunnen werken. Salaris volgens rijksregeling, afhankelijk van leeftijd, opleiding en ervaring Premie AOW voor rekening van de universiteit.

De Afdeling Histologie van het Anatomisch Instituut zoekt een
BIOCHEMICUS (m of v),
liefst reeds gepromoveerd en met enige microbiologische ervaring. Hij zal in het bijzonder in teamverband worden betrokken bij onderzoekingen op het terrein van de celdifferentiatie. Ook zal hij in beperkte mate worden belast met het theoretisch onderwijs in de celbiologie. Voor eigen onderzoek bestaan ruime mogelijkheden. Geïnteresseerden kunnen voor het verkrijgen van nadere inlichtingen contact zoeken met prof. dr. W. A. de Voogd van der Straaten (tel. 030-71 55 44, toestel 363-367)

Bij het Instituut voor Vet. Heelkunde, Afdeling Kliniek Grote Huisdieren kan worden aangesteld een
ASSISTENT(E),
bij voorkeur met het diploma apothekers-assistente die zal worden belast met: het gebruiksklaarmaken en uitgeven van medicamenten, de bevoorrading van de medicijnenkamer en de behandelruimten in de stallen, het bijhouden van een medicamentenadministratie, alsmede zonodig assistentie verlenen in de sterilisatieafdeling. Salaris afhankelijk van opleiding, leeftijd en ervaring zal nader worden vastgesteld.
Aan deze faculteit vindt — in een 20-tal afdelingen — onderwijs (1200 studenten), wetenschappelijk onderzoek en patiëntenbehandeling plaats. De sterk geschakeerde personeelsbezetting ondergaat — mede samenhangend met het betrekken van het nieuwe faculteitscomplex in 'de Uithof' — sterke uitbreiding en zal binnen afzienbare tijd ca. 850 personen bedragen. De personeelsafdeling (klein team) zoekt versterking met een
PERSONEELSFUNCTIONARIS
voor het medewerken aan werving en selectie, de systematische personeelsbeoordeling, de personeelsplanning, het geven van adviezen aan de afdelingen en andere taken op het vakgebied. Deze zullen deels opgezet, deels nog uitgebouwd moeten worden. Met het oog op het brede werkterrein wordt gedacht aan een personeelsman (leeftijd omstreeks 35) met voltooide middelbare schoolopleiding, op voortgezette vakopleiding en ervaring op een of meer der bovengenoemde gebieden.

Salariëring (afhankelijk van leeftijd en ervaring) tot maximaal *f* 1.797,— per maand (excl. recente verhoging van 2,78 pct.) Premie AOW voor rekening van de universiteit, de verplaatsingskostenregeling is van toepassing.

Sollicitaties (schriftelijk) met volledige gegevens inzake persoon, opleiding en ervaring kunnen worden gericht aan het hoofd van de personeelsafdeling van de Faculteit der Diergeneeskunde, Biltstraat 172 te Utrecht.

Studenten

Studentbestuurders in de SSH
Zoals bekend zitten er in het dagelijkse en in het algemene bestuur van de SSH (Stichting Studenten Huisvesting) vier studenten, die tot op heden door de USF zijn aangewezen. Vorig jaar hebben deze studentenbestuurders samen met de USF gezocht naar een nieuwe wijze van afvaardiging van studenten in het SSH-bestuur. Het plan was om de bewoners van het studentencomplex aan de IBB-laan twee studenten te laten kiezen voor het SSH-bestuur, terwijl vervolgers door de SSH-panden één bestuurder zou worden afgevaardigd. Her viertal zou dan gekompleteerd worden door de sekretaris huisvesting van de USF.
Tot onze spijt bleek deze afvaardiging nieuwe stijl aan het begin van dit kollegejaar nog niet te realiseren. Dit is enerzijds te wijten aan de grote vakantieperiodes en anderzijds aan de bijna minieme belangstelling van de SSH-bewoners om het bestuursheft in eigen hand te nemen. Daarom is de streefdatum van de afvaardiging nieuwe stijl nu verlegd naar het einde van dit kalenderjaar. Betrokkenen zullen hiervan nog wel meer te horen krijgen. Intussen is de studentenafvaardiging (The show must go on) in het SSH-bestuur aldus geregeld: Walter Kickert, de nieuwe sekretaris huisvesting van de USF, treedt tot de bestuurders toe, terwijl oudgedienden Govert de Lussanet en Piet van Asseldonk, na enige aarzeling, toezegden nog enige maanden te blijven zitten. Een vierde plaats (ook een voorlopige) is echter nog vakant. Wie belangstelling heeft om enige maanden hulp te bieden bij het kritisch besturen van de SSH, kan zijn diensten daartoe op de USF aanbieden. Helemaal mooi zou het zijn, wanneer deze persoon tevens in het IBB-kompleks woont en de bereidheid bezit om zich van daaruit kandidaat te stellen voor de afvaardiging nieuwe stijl van de studenten in het SSH-bestuur. Wij wachten af. (Walter Kickert, Govert de Lussanet, Piet van Asseldonk).

FUG Activiteiten Overkoepeling
Zaterdag 24 en zondag 25 oktober: Veritas-Folk-festival. Maandag 26 oktober: U.V.S.V.-Kabouter-avond om 20.30 Donderdag 29 oktober: Veritas-begin na-kennismaking.

Uit de vergadering van de beleidsraad voor collectieve voorzieningen t.b.v. studenten van 1 oktober 1970
1. De volgende subsidies werden toegekend: a. Een subsidie van *f* 5.000 aan de Stichting SUSKE voor het inrichten van een crèche, o.a. ten bate van kinderen van studenten in het pand Domplein 14. b. Een aanvullende subsidie van *f* 885,85 aan het KOSMU in verband met in het vorige cursusjaar ontstane tekorten, onder bepaling, dat deze toekenning geen precedent schept voor de toekomst. c. Een verhoging van de reeds toegekende extra subsidie van *f* 900, aan de Stichting Contactbureau t.b.v. Afgestudeerden tot *f* 1.000, aangezien dit bureau veel werkzaamheden speciaal voor de Utrechtse Universiteit verricht.
2. De Beleidsraad gaat akkoord met de door het U-huis voorgestelde verhoging

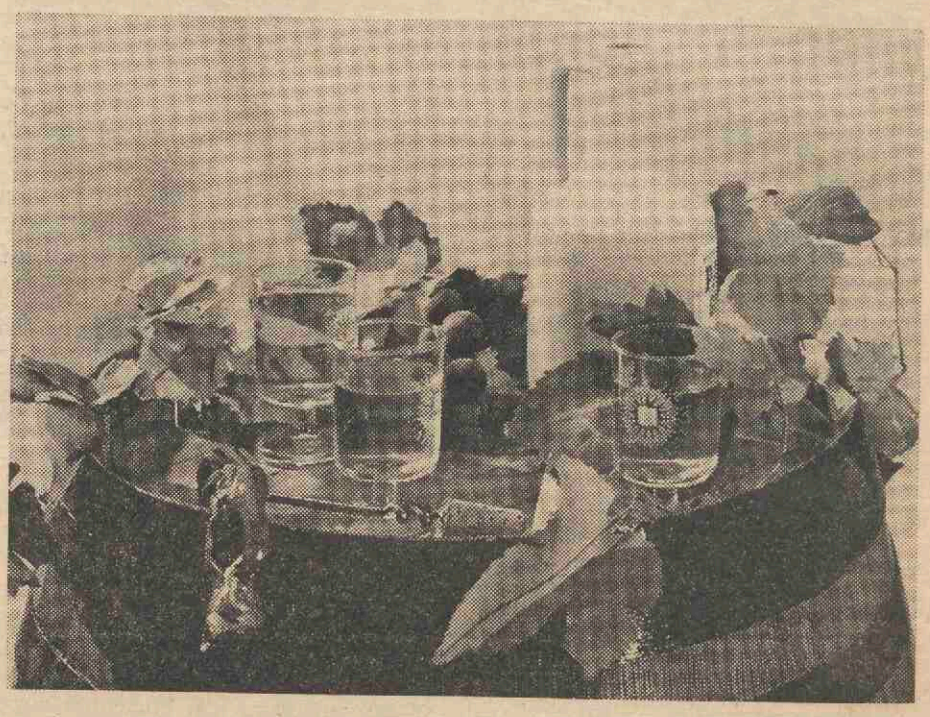

Universiteitsglazen: nu in 2 soorten: longdrinkglazen à f 1,— per stuk; sherryglazen à f 1,25 per stuk; zijn verkrijgbaar bij de administratie van het U.U.F., kamer A2A, en bij de receptie van het universiteitsgebouw Domplein.
Bijbestellingen per giro op postrekening 14475 ten name van penningmeester U.U.F. te Utrecht (tenminste 6 stuks of veelvouden daarvan) wordt voor 6 stuks f 4,— en voor 12 stuks f 4,50 voor verpakking en verzending in rekening gebracht.

van de prijs van een basismaaltijd van *f* 0,70 tot *f* 1,80.
3. Besloten werd het deelnemen aan een in te stellen landelijk orgaan voor studentenvoorzieningen mede afhankelijk te stellen van het standpunt van de andere deelnemende instellingen over de integratie van studentenvoorzieningen.
4. Besloten werd aan Curatoren ter kennis te brengen, dat de Beleidsraad de recente veranderingen bij het blad 'Troof' vindt passen in de door de Beleidsraad aangehangen integratie-filosofie en het daardoor doorbreken van het isolement van de studenten van belang acht.
5. Een uitvoerige discussie werd gehouden over de uitgangspunten t.a.v. de integratie van studentenvoorzieningen. Verschillende faktoren werden hierbij in ogenschouw genomen, zoals de rechtvaardigheid t.o.v. niet-studenten, het doorbreken van het isolement van de student, de kans op slagen van de integratie en de financiële lasten, die met een voorziening gemoeid zijn.
Afgesproken werd, dat de Agendacommissie in afwachting van de over enige maanden vermoedelijk aan te stellen functionaris voor de beleidsontwikkeling met de voorzitters van verschillende secties een inleidende bespreking zal houden over de mogelijkheden tot integratie en openstelling.
6. Naar aanleiding van een brief van de heer Huber over de problematiek van de opvang van de studenten werd besloten, dat bezien zal worden hoe een analyse hiervan tezamen met een analyse van het probleem van de opvang van jongeren in Utrecht in het algemeen tot stand zal kunnen komen.

Agenda vergadering Beleidsraad collectieve voorzieningen t.b.v. studenten
Woensdag, 4 november 1970 in de zaal van het Academiegebouw, Domplein 29, Utrecht. Aanvang: 9.30 uur.
1. Opening en vaststellen van het verslag van de vergadering van 1-10-1970. 2. Ingekomen stukken en mededelingen. 3. Bespreking met de Voorlichtingscommissie a.s. Studenten. 4. Vaststellen van de vergaderdata van de Beleidsraad voor het jaar 1970-1971, vaststelling voorlopig vergaderrooster. 5. Brief Curatoren inzake niet toekennen van *f*100.000 voor Cursus Sociale Vaardigheden. 6. Verkiezing voorzitter en vicevoorzitter voor het studiejaar 1970-1971. 7. Verkiezing studentleden Agendacommissie. 8. Rondvraag. 9. Sluiting. De stukken liggen ter inzake bij de U.S.F., Wilhelminpark 23, Utrecht.

Ziektekostenverzekering Studentassistent
In aansluiting op hetgeen in een 'U' van eind mei werd gezegd over de ziektekostenverzekering voor studentassistenten na beëindiging van hun kontrakt willen wij op het volgende wijzen: Beëindiging van een arbeidsovereenkomst betekent volgens het arbeidsovereenkomstenbesluit een onvrijwillig ontslag. Daar u w.w.-premie betaalt (post kortingen op loonspecificatie) hebt u na beëindiging van het kontrakt recht op een uitkering volgens de werkloosheidswet. Om deze uitkering te ontvangen moet u als volgt handelen:
A. Liefst voor het beëindigen van het kontrakt moet u zich als werkzoekende aanmelden bij het Gewestelijk Arbeidsbureau (Breedstraat 26).
b. Hier vraagt u naar de formulieren om uitkering aan te vragen. Deze formulieren moeten zo snel mogelijk worden opgestuurd naar het Gemeenschappelijk administratiekantoor (G.A.K.) Rachmaninoffplantsoen 12. Van het GAK ontvangt u dan bericht of u in aanmerking komt voor w.w.-uitkering. Komt u niet in aanmerking dan kunt u in beroep gaan.
Verder moet u zich elke week melden bij het GAK om het werkbriefje af te geven. Het GAB kan u ander werk aanbieden. U kunt dat werk weigeren als het niet in overeenstemming is met: a. uw diploma's, b. de aard van uw vorige werk, c. het loon dat u verdiende.
Door uw werkloosheidsuitkering blijft u automatisch verplicht verzekerd bij uw ziekenfonds. (J. Lodde, P. M. de Grood).

Grondraadsvergadering 13 oktober 1970
Rede kandidaat DB
Voordat wij een overzicht geven van de belangrijkste taken die de USF o.i. het komend jaar zal moeten uitvoeren, is het gewenst een korte schets te geven van de ontwikkeling van de grondraad in de afgelopen jaren en van die beweging welke gewoonlijk de 'studentenopositie' genoemd wordt. De geschiedenis van deze laatste is nl. nauw met die van de grondraad verbonden.
Aanvankelijk zijn de grondraden in het leven geroepen vanuit de behoefte op te komen voor de **materiële** belangen van de student. Dit kreeg vorm in het zelf opzetten van fasiliteiten (o.a. reduksieburo) en in het zitting nemen in tal van kommissies en raden die te maken hadden met studentenvoorzieningen, om daar de belangen van de studenten te behartigen (UGZ, SSH, Beleidsraads etc.) Zo werden de grondraden tot omvangrijke apparaten met kantoren waar veel geld omgaat en tot onderhandelingspartners met de universiteit en met allerlei instanties op vele nivo's.
Langzamerhand begonnen echter ook andere studentenbelangen een rol te spelen in het grondraadsbeleid, met name belangen die rechtstreeks te maken hadden met de posisie van de student als lijdend voorwerp van het onderwijs proses. Eerst gebeurde dit nog op t.a.v. het onderwijs zelf marginale punten zoals studiefinanciering en de dreigende numerus klausus. Later echter werd het sentrale punt de demokratisering van de bestuursvorm van de universiteit en van de inhoud van het onderwijs. De belangrijkste eisen hierbij waren zoals bekend openbaarheid van alle beleidsvoorbereidende, -bepalende en -uitvoerende organen en medebeslissingsrecht voor alle geledingen op alle nivo's. Nadat in 1968 de Studentenvakbeweging in vrijwel alle plaatsen de verkiezingen had gewonnen werd de politiek van de grondraden steeds meer hierop gericht en konsentreerde de groep mensen die men langzamerhand de studentenopposisie ging noemen zich rond de grondraad. Bij allerlei gelegenheden probeerde men via kritiese stellingname, prikaksies en geregeld overleg een begin te maken met het verkrijgen van zeggenschap voor de studenten in hun werksituasie — het onderwijs. Omdat de universitaire otoriteiten op het 'sentrale' nivo (kuratoren, senaat, db) niet bereid waren enige konsessie van betekenis te doen, nam vooral hier de strijd na verloop van enige tijd hardere vormen aan. Kulminasiepunt van het gevecht om de zeggenschap over de universiteit waren de bezettingen van mei-juni 1969. Daarna bleek snel dat de strijd om de medezeggenschap tegelijkertijd een strijd om de otonomie van de universiteit was geweest. Minister Veringa stelde met zijn nota en zijn wetsontwerp over de bestuurshervorming en ket de z.g. 100 pct.-regeling de grenzen vast waarbinnen de universiteit gedemokratiseerd mocht worden en deze grenzen bleken zeer snel bereikt te zijn. We zullen hier niet meer uitgebreid ingaan op de kritiek op Veringa's plannen. Het is voldoende te zeggen dat aan het hoofd van de universiteit een universiteitsraad wordt geplaatst die bij voorbaat machteloos is door de otonomie van het universiteitsbestuur van beroepsbestuurders die niet kunnen worden afgezet. Op de lagere nivo's blijft de leerstoelbekleder een sentrale figuur. Verder krijgt het ministerie een verregaande financiële kontrole over het werk dat aan de universiteit gebeurt.
Na deze ingreep van Veringa op het moment dat de aandrang tot demokratisering ernstige vormen begon aan te nemen stond de studentenbeweging voor een belangrijke keuze. Men kon proberen de machtsstrijd voort te zetten met nu als nieuwe ekstra tegenstander de staat (c.q. het parlement). I.h.a. drong na korte tijd het besef door dat men hiervoor onvoldoende macht kon ontplooien. De massavergaderingen en bezettingen van soms duizenden mensen waren wel indrukwekkend maar niet in staat tot de vorm van permanent georganiseerd verzet die noodzakelijk zou zijn geweest om de wet-Veringa te torpederen. Bovendien bleken op bepaalde instituten waar met massale steun vrij verregaande vormen van demokratisering waren ingevoerd de oppositionele studenten niet in staat op dit basisnivo de alternatieven konkreet te maken en een permanente aksie voor **inhoudelijke** verandering te ontketenen. Vandaar dat de voortzetting van de massa-aksies weinig aantrekkelijk was.
Pas de laatste tijd schijnt er in A'dam een poging op gang te komen om 'Veringa te stoppen' met het aannemen van het plan van staf en ASVA dat verder gaat dan de plannen van de minister. Met het aannemen van dit plan door de gemeenteraad wordt de stad A'dam suksesvol uitgespeeld tegen de sentrale overheid in Den Haag. In A'dam zijn de voorwaarden voor zo'n strategie echter wel uitermate gunstig: een 'linkse' meerderheid in de raad die de beslissingsbevoegdheid heeft over de Gemeentelijke Universiteit, een in meerderheid progressieve staf en een grote aksiebereidheid onder de Studenten.
In Utrecht waar deze voorwaarden van het begin af aan niet aanwezig waren was een andere strategie aantrekkelijker. Deze bestond er in feite in dat de studentenoppositie gedesentraliseerd werd in de fakulteiten. Hier zouden groepen proberen de marges van studievrijheid — niet in het minst t.g.v. de felle demokratiseringsaksies — uit te buiten om via konkrete projekten een bijdrage te leveren tot de maatschappijverandering die noodzakelijk is in een maatschappij waarin blijkbaar geen demokratiese universiteit wordt toegestaan. Natuurlijk waren er allang mensen in de fakulteiten met dit werk bezig. Maar op het sentrale nivo werd pas op het USF-kongres van 29, 30 en 31 mei dit jaar besloten werkelijk ernst met deze zaken te maken. Het kongres sprak zich uit voor het verder organiseren van de studentenoppositie in de vorm van **basisgroepen.** Deze basisgroepen hebben tot doel via het uitbuiten van de marges van studievrijheid als die in een bepaalde fakulteit aanwezig zijn en anders daarbuiten hun studie in dienst te stellen van maatschappijverandering en solidarisering met grotere groepen van de bevolking. Zulke basisgroepen zijn inmiddels op verschillende fakulteiten ontstaan ofwel er is kontakt tot stand gebracht met reeds bestaande groepen.
Bij dit laatste heeft het grondraadsparlement een zekere rol gespeeld en vandaar dat dit de gelegenheid geeft om hier even op in te gaan. Nadat het parlementaire sisteem met de partijstrijd tussen NSA (rechts) en SVB (links) in elkaar was gezakt door het verdwijnen van het NSA dacht men in Utrecht de oplossing gevonden te hebben in een fakulteitsgewijze afvaardiging. Men kan stellen dat dit sisteem tot nu toe nog niet bevredigend heeft gewerkt. Vermoedelijk omdat de taak van de grondraadsvergadering niet geheel duidelijk was en de vergaderingen slecht bezocht werden en de achterban niet geraadpleegd. Of hieraan vóór de volgende verkiezingen veel gedaan kan worden is twijfelachtig. Misschien dat met het ontstaan van duidelijker definieerbare groepen op de fakulteiten de afvaardiging iets gemakkelijker zal verlopen. Wat is nu de plaats van de USF als apparaat binnen de ontwikkeling van de basisgroepen? Op het kongres is in feite nauwelijks gepraat over de rol die de USF kan gaan spelen bij de omvorming van demokratiseringsbeweging in basisgroepenorganisasie.

Wij menen — evenals het vorige USF-bestuur — dat de USF deze ontwikkeling op alle mogelijke manieren moet stimuleren. Wij beschouwen de basisgroepen als de rechtstreekse voortzetting en de logiese konsekwensie van de demokratiseringsbeweging. De USF - de grondraad, het bestuur en de massa-



vergaderingen — hebben de demokratiseringsbeweging altijd gesteund en moeten o.i. ook de basisgroepen blijven steunen. Deze steun kan de USF geven door haar apparaat ten dienste te stellen van de basisgroepen. Zij kan deze groepen fasiliteiten ter beschikking stellen als stencilmogelijkheden, vergaderruimte, dokumentasie etc., zij kan voor deze groepen de relasie onderhouden met landelijke en plaatselijke oppositionele organisasies, zij kan proberen een diskussieplatform voor deze groep te bieden in de vorm van de Papieren Tijger en door het organiseren van basisgroepenseminars. Kortom, zij kan de gezamenlijke belangen van de basisgroepen behartigen. Tot deze gezamenlijke belangen behoort ook het verdedigen van de marges van studievrijheid die op sommige instituten zijn bevochten. Zoals bekend hebben zich de laatste tijd enkele gevallen voorgedaan waarbij door het ministerie getracht werd via dreiging met het inhouden van studiebeurzen bepaalde eksperimenten met kollektieve beoordeling de nek om te draaien. Het oude USF-bestuur heeft hiertegen onmiddellijk scherp geprotesteerd. Ongetwijfeld is dit soort inmenging slechts een voorproefje van de pogingen die ons te wachten staan om de universiteiten binnen het keurslijf van de wet-Veringa te persen.

Wij zijn van mening dat deze wet in zijn geheel moet worden afgewezen als een vorm van schijndemokratisering, dat daarom de machteloze universiteitsraad moet worden geboykot. Het oude USF-bestuur heeft ter gelegenheid van het aannemen van de Wet Veringa in de Tweede Kamer in navolging van een uitspraak van de grondraadsvergadering op 17 februari nogmaals verklaard dat het deze boykot onder de Utrechtse Studenten zal propageren. Tegenover de wet-Veringa moeten wij de oude demokratiserings-eisen blijven herhalen b.v. in de vorm van het gezamenlijke plan van staf-A'dam en ASVA. Dit plan wijkt o.a. in die zin van de wet af dat de universiteitsraad zonder meer het hoogste bestuursorgaan is dat het college van bestuur benoemt en ontslaat en dat aan de (sub)-fakulteiten zelf wordt overgelaten welk bestuursmodel zij opzetten. Dit als eerste stap tot de verwezenlijking van vormen van direkte demokrasie en zelfbeheer. Hoewel wij van mening zijn dat deze laatste vormen van organisasie binnen de huidige maatschappijkonstellasie niet te verwezenlijken zijn, moeten deze toch steeds als alternatief gesteld worden.

Verder moeten werkelijk verdergaande demokratiseringseksperimenten op lager dan universitair nivo in samenwerking met de betrokkenen worden verdedigd tegenover ingrepen van bovenaf. De boykot zal zich dus niet moeten uitstrekken tot lager dan universitair nivo.
Daar moet per fakulteit of instituut worden beslist of het nuttig is al dan niet verder dan de wet-Veringa gaande in raden zitting te nemen.
Naast de demokratiseringsproblematiek zullen voor de USF ook de meer traditionele taken voorlopig een rol blijven spelen. Het is niet duidelijk wat de positie van de USF als fasiliteiten verlenende en belangen behartigende instansie wordt na het eventueel instellen van een universiteitsraad — want die zal er vermoedelijk toch wel komen, met of zonder studenten. In afwachting hiervan blijft de USF op het gebied van de materiële en met name de kollektieve voorzieningen de politiek voeren die daar ook het afgelopen jaar is gevoerd en die is gebaseerd op de z.g. integrasiefilosofie. Om de bevoorrechte posisie en het isolement van de student t.o.v. zijn leeftijdsgenoten af te breken moeten de voorzieningen voor studenten worden geïntegreerd met die van niet-studenten. In hoeverre dit prakties te realiseren is — de tegenwerkende krachten zijn zeer aanzienlijk — zal in de komende tijd moeten blijken.
Dat bovenstaand verhaal hier en daar misschien niet uitmunt door duidelijkheid is het gevolg van de onduidelijke posisie waarin de USF nu al bijna een jaar verkeert, zowel t.a.v. het doorvoeren van de wet-Veringa, t.a.v. de universiteit, als t.a.v. de resten van de demokratiseringsbeweging. Een beleid voor de USF zal niet in de laatste plaats afhankelijk zijn van de ontwikkeling van deze faktoren.

Vacature U.B.
Bij de Universiteitsbibliotheek is een plaats beschikbaar voor een **studentassistent.** Betrokkene zal meewerken aan research op het gebied van het bibliotheekwezen en de informatieverwerking.
Vereist zijn een goede passieve kennis van de moderne talen en typevaardigheid i.v.m. het werken met een computerterminal. Kandidaten die vaardigheid bezitten in het enquêteren of beschikken over enige bibliotheekervaring genieten de voorkeur.
Informatie bij drs. A. L. van Wesemael (tel. 22341, 's avonds 715488). Schriftelijke sollicitaties aan de Bibliothecaris der Rijksuniversiteit, Wittevrouwenstraat 11 te Utrecht onder vermelding op brief en enveloppe van: Soll. 404.

Sport
Op maandag 2 november a.s. is er een A.B.-vergadering van de U.S.S. om 20.00 uur in het J-huis. Elke federatie wordt verwacht, er staan belangrijke punten op de agenda.
Het U.S.S.-bestuur zal voortaan niet meer op maandag en donderdag aanwezig zijn maar op dinsdag en vrijdag van half een tot half twee.

Atletiek. De atletiektrainingen op maandag- en woensdagavond zijn met ingang van heden komen te vervallen. Dit in verband met het feit, dat de baan op deze uren onvoldoende verlicht is. Wel kan men tot 15 november op donderdagmiddag op de Sintelbaan terecht. Schaatsen - Kunstijsbaan Utrecht. Er zijn misschien enkele collectanten van de 2 jaar geleden gehouden collecte, welke daarvoor als beloning géén gratis maand-abonnement hebben ontvangen. Zij kunnen deze kaart op maandag 26 en woensdag 28 oktober tussen 17.00 en 18.00 uur afhalen in de hal van het U-huis. Mogelijke inlichtingen te verkrijgen bij Th. Fruithof, Bemuurde Weerd W.Z. 7, tel. 030-29232.

Wielrennen te Leuven. Vijf Utrechtse studenten hebben op woensdag 14 oktober deelgenomen aan een internationale wielerwedstrijd voor studenten te Leuven.Er werden eerst 2 series van 25 km verreden. De beste vijftien mochten deelnemen aan de finale, een wedstrijd over 40 km. Het meest succesvol was Hans van Rhee, die de eindsprint van deze finale zowaar wist te winnen. Hij eindigde in het klassement echter als vijfde achter 2 Luxemburgers, waaronder de kampioen van de amateurs in Luxemburg, en 2 Engelse studenten. De klassering werd nl. als volgt berekend: Na elke vijf ronden werden er punten

gegeven; de laatste sprint telde dubbel. Dit is dezelfde puntentelling, die ook bij het Criterium der Azen wordt gehanteerd. Tenslotte nog dit: Indien er belangstellenden zijn voor een Utrechtse Studenten Toer & Wieler Federatie kan men zich daarvoor opgeven bij de Utrechtse Studenten Sportstichting, Postbus 2171 te Utrecht.
Het zaalhockey wordt verplaatst van woensdag 17.00 - 19.00 uur in de 'Dreef', naar dinsdag 21.00 - 23.00 uur in de 'Veilinghal' aan de Croeselaan
Volleybal: De volleybal -comp-training van woensdag 17.00-19.00 uur in 'Den Hommel', wordt verplaatst naar woensdag 17.00 - 19.00 uur in 'De Dreef'. Uitbreiding volleybal (géén comp. train) op woensdag van 17.30 - 19..00 uur in 'Den Hommel' voor diegenen die bij erg grote groepen waren ingedeeld. (zoals bijv. op de donderdag in de Lohmanlaan) Badminton: Badminton krijgt uitbreiding op donderdag van 17.00 - 19.00 uur in 'De Dreef'. Hierdoor vervallen echter de badminton-uren in de J. W. Gunningschool op de donderdag van 17.00 - 19.00 uur.
Handbal: Handbal vervalt op de donderdagen van 17.00 - 19.00 uur.
Conditie-Training plus badminton: Op vrijdagavond worden de uren condtrain. van 19.00 - 21.00 uur in 'Den Hommel' vervangen door badminton uren. Het uur aldaar van 21.00 - 22.00 uur vervalt.
Interne zaalvoetbal-competitie: Vervolgens dient nog vermeld te worden dat eveneens aanvangende 2 november '70 de 'Veilinghal' aan de Croeselaan op de maandagavonden van 21.00 - 23.00 uur beschikbaar is voor de interne zaalvoetbal.-comp.
Bergsport: Voor de liefhebbers van de bergsport is de mogelijkheid voor conditie-training geopend op woensdagavond in 'Den Hommel' van 19.00 - 20.30 uur.
De eerste vergadering van de hockeyfederatie vindt plaats op 18 nov. om 20.00 uur in de eetzaal van de U.V.S.V. Na afloop film en borrelbabbel, in aanwezigheid van bekende Nederlandse hockeyers. De bedoeling is om in '71 - '72 in de Uithof meerdere dames - en herenteams van start te laten gaan in onze vaderlandse competitie. Ook zij die zelden of nooit een stick hebben gehanteerd, kunnen bij onze club terecht. Dit komende seizoen zullen tal van vriendschappelijke wedstrijden en andere aktiviteiten worden ontplooid. Uitgebreid bulletin wordt toegestuurd aan belangstellenden die vóór 5 november naam en adres opgeven aan: Postbus 202, Pieterskerkhof 13A, Utrecht. Men kan ons ook telefonisch bereiken onder nummer 29441, toestel 346 op wo. en vr. tussen 12.30 en 13.30 uur, of door eenvoudig te komen trainen op do. van 15.00-17.30 uur op de velden van Maarschalkerweerd.

Internationaal Folk-festival op Veritas
Op zaterdag 24 en Zondag 25 oktober wordt in gebouw Veritas, Kromme Nieuwe Gracht 54 te Utrecht een groot internationaal folkfestival gehouden. De organisatie hiervan ligt in handen van het Folk Centrum Utrecht, Veritas en Kreatum. Tal van prominente artiesten uit Amerika, Schotland, Ierland en Engeland zullen aan dit festival hun medewerking verlenen. Het is een unieke gebeurtenis in Nederland, dat een dergelijk aantal vooraanstaande folksingers tegelijkertijd op één festival vertegenwoordigd zijn. Het hoofdprogramma omvat de volgende artiesten-groepen: Stefan Grossman, Derroll Adams, Hamish Henderson, The English Tapestry, The Mc. Calmans, The Croftons, Betty Cairns, The National Street Band, Dick Gaughan, The Clutha Folkgroup, The Nova Scotia, Fraser Bruce. De zaterdagavond wordt afgesloten met een optreden van de Continental Uptight Band terwijl de C.C.C. Folk & Blues inc. het slotfeest op zondagavond voor zijn rekening neemt.
M.u.v. deze twee groepen zullen bijna alle artiesten beide avonden optreden. Naast het hoofdprogramma wordt in een van de bovenzalen een permanente hootenanny-show gehouden een folk-café met een goede geluidsinstallatie, waar iedere aktieve folkliefhebber wat ten gehore kan brengen. Daarnaast is een andere bovenzaal omgevormd tot een markt met allerlei soorten kraampjes. Zo zal men hier platen kunnen kopen van o.a. de optredende artiesten. Er komen kraampjes met affiches en posters, boeken en andere informatie over volksmuziek. Natuurlijk zal ook de inwendige mens hier terdege versterkt kunnen worden.
Zondagmiddag staat er een folk-workshop op het programma. Stefan Grossman zal dan een gitaarseminar houden, waarin hij diverse country-blues en ragtime gitaarstijlen uitlegt en demonstreert. Het is dan tevens mogelijk met diverse anderen van de optredende artiesten in contact te komen. De toegangsprijzen voor dit festival bedragen: *f* 4,50 per dag en *f* 7,50 voor het hele weekend. (Verkoop op Veritas). De aanvangstijden zijn zaterdag- en zondagavond 20.00 uur en zondagmiddag om 14.00 uur. Verdere inlichtingen te verkrijgen bij Jozien Bensing, Rob Smaling en Kees van der Poel tel. 030-23700.

Usko
Aan iedereen die dit jaar van plan is mee te gaan zingen of spelen in het Utrechts Studenten Koor en Orkest: hartelijk welkom. De werken die dit jaar uitgevoerd zullen worden, zijn de Cantates 5 en 6 van het Weihnachtsoratorium en de Matthäuspassie, beide van J. S. Bach. De repetitietijden voor de Weihnachtscantate zijn: Koor: dinsdag van 17.00 tot 19.00 uur in het Microbiologisch lab. Catharijnesingel 59. Orkest: dinsdag van 20.00 - 22.30 uur in de grote mensazaal U-huis, Lepelenburg 1. Tot kerstmis zal door 't koor tevens gewerkt worden aan de Matthäuspassie, waarvoor plaats en tijd zullen zijn: vrijdag van 17.00 - 19.00 uur in het microbiologisch laboratorium. Dirigent is Jaap Hillen. Je kunt je opgeven als lid iedere middag tussen 12 en 2 op de USKO-kamer, kamer 17, U-huis, Lepelenburg 1.

Escorial
Dit stuk van Michel de Ghelderode wordt op vrijdag 30 oktober om half negen door Dea en Karina opgevoerd in het Pockettheater aan de Bolksbeekstraat. Dea en Karina zijn beide leerlingen van de theaterschool uit Amsterdam, afdeling beweging. Het geheel staat onder regie van Luc Boyer.

Faculteiten

Bio-historisch instituut - oriëntatie
Zie onder wiskunde en natuurwetenschappen, biologie

Spreekuur prof. Mossel
Het spreekuur van prof. dr. R. S. Mossel komt 27 oktober a.s. te vervallen

College Literatuuronderwijs
Het werkcollege literatuuronderwijs vindt eenmaal in de 14 dagen plaats op donderdag van 13.15 - 15.00 uur in kamer 2 van het Academiegebouw. Het eerste college wordt gegeven op 15 oktober a.s.

Instituut leraarsopleiding
De eerstvolgende openbare vergadering van de Studieraad van het Pedagogisch-Didactisch Instituut voor de Leraarsopleiding zal plaatsvinden op vrijdag 30 oktober a.s. om 15.15 uur, Academiegebouw, kamer 4, Domplein. Alle belangstellenden zijn van harte welkom.

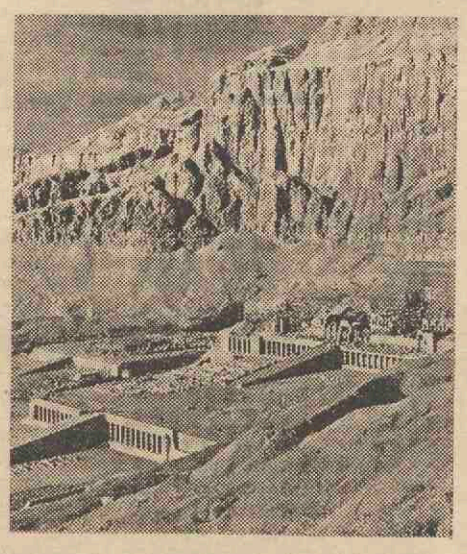

College cultuurgeschiedenis oud-Egypte
Onderwerp Egyptische tempels en goden. Alle colleges worden gegeven met dia-projectie; zaal 9 academiegebouw Domplein 29 woensdag 19.00 uur. Het college wordt gegeven op de wijze van een studium generale in een vorm die voor studenten van alle studierichtingen te volgen is.

Wijsbegeerte der natuurwetenschappen
Zij, die alsnog aan het A-colloquium 'Wijsbegeerte der Natuurwetenschappen' willen deelnemen, worden verzocht zich in verbinding te stellen met drs. H. Koningsveld, transitorium II, 27e verdieping, tel. (030) 539111 toestel 1834. Dit A-colloquium is bestemd voor hen, die wijsbegeerte der natuurwetenschappen als hoofd- of bijvak kiezen.

Rechten

Studentenver. internationaal recht i.o.
Voor belangstellenden en hen die informatie wensen over het onderwerp 'de rechtspersoon in het internationale recht', wordt een bijeenkomst (borrel) gehouden. Deze vindt plaats op vrijdag 23 oktober 17.00 uur op de zolder van de U.V.S.V. Ook kan men zich op deze bijeenkomst opgeven voor de Utrechtse werkgroep over de erkenning van de rechtspersoon in het internationale recht. (zie ook 'U' d.d. 16 oktober)

Opgave voor mondelinge delen doctoraal examen in november en december
Degenen, die in de eerste helft van november tentamen-examen willen doen, dienen zich omgaand op te geven bij mevr. De Wilde, Boothstraat 1c, tel. 18383, des middags tussen 2 en 5 uur (voorzover men zich nog niet opgegeven heeft). Is het werkelijk moeilijk 's middags te komen, dan kan men natuurlijk ook 's ochtends terecht. Voor tentamens en examens tussen 16 november en de kerstvakantie kan men intekenen op lijsten, die gereed liggen vanaf 28 oktober des ochtends om 9 uur in de Boothstraat 1c, kamer 102. Aanmeldingen voor BII staatsrecht op het instituut, Maliesingel 41.

Historische ontwikkeling van het recht.
Examen: verplichte stof: Leslie Lipson 'The Great issues of politics, uitgeg. Prentice Hall inc. Englewood Cliffs MJ 1965 (tegen de nederlandse vertaling bestaan geen overwegende bezwaren) Uitsluitend voor degenen aan wie een herexamen H O v.h. Recht K II is opgelegd geldt dat zij nog getentamineerd kunnen worden over de stof die zij reeds eerder bestudeerd hebben t.w. A) HOII, Kunst deel I, hfdst. IV m.u.v. kleine letters en de vb van par. 5, 1e druk resp. par 6, 2e druk; deel II, hfdst. II nr. 5A, B en C6, 7 en 9 en hfdst IV.
B) HO II, Kunst deel I, hfdst. IV. (m.u.v. kleine letters en de vb. van par. 5, 1e druk resp. par. 6, 2e druk), deel II hfdst V helemaal: hfdst VI: nrs. 1, 2A 2B en 2D. Deze studenten dienen zich schriftelijk voor 15 november op te geven bij de secretaresse van het Inst. voor Rechtsgesch., Boothstraat 17, mevr. E. Akveld onder vermelding van het programma waarin zij geëxamineerd moeten worden. N.a.v. het aantal opgaven zal worden bepaald of het tentamen mondeling dan wel schriftelijk (14 dec. a.s.) zal worden afgenomen. Al degenen die zich niet schriftelijk opgegeven hebben worden geacht voor de nieuwe stof (Lipson, zie boven) te hebben gekozen. De oude stof zal dus na 14 dec. a.s. niet meer worden geëxamineerd.

kolleges i.p.r.
De nieuwe cursus voor het tentamen internationaal privaatrecht zal beginnen op donderdag 5 november a.s. Alsdan zal prof. Sauveplanne van 4-6 uur kollege geven in de grote zaal achter de Dom. Het daarbij behorende college internationaal procesrecht zal door mr. Bijleveld gegeven worden vanaf 9 november a.s. op maandagochtend van 9 - 11 uur in het Academiegebouw. Indien men gebruik wil maken van de te geven werkgroepen en in aanmerking wil komen voor een eventuele herkansing dient men alle kolleges van donderdagmiddag en maandagochtend te volgen.

kollege i.p.r. voor extraneï
Vanaf 5 november a.s. zal mr. Bijleveld op donderdagavond van 19 - 22 uur kollege geven voor extraneï. De extraneï die de werkgroepen willen volgen dienen al deze kolleges te volgen.

College recht der intellectuele eigendom.
Het college van Prof. van Nieuwenhoven Helbach zal op vrijdag 23 oktober geen doorgang vinden.

College burg. procesrecht
Het college burg. procesrecht zal m.i.v. woensdag 4 november gegeven worden door Prof. mr. O. A. C. Verpaalen, in zaal 9 van het Academiegebouw.

Geneeskunde

Oproep aan Ko-assistenten
Het instituut voor huisartsgeneeskunde is van plan een korte cursus voor Ko-assistenten te geven. Het doel van deze cursus is enerzijds om huidige ko-assistenten met enkele inhoudelijke aspecten van de huisartsgeneeskunde vertrouwd te maken, anderzijds wil de staf van het instituut ervaring opdoen met een bepaalde werkwijze, die in de nieuwe zevende jaars opleiding toegepast zal worden. Aan de kursus kunnen maksimaal 12 studenten deelnemen. In de cursus zullen de volgende onderwerpen aan de orde komen: funktionele klachten, geboorte-advisering, koortsende ziekten, oorpijn in de huisartspraktijk, een onderwerp, nog nader te bepalen. De kursus zal worden gehouden op dinsdag 3, 10, 17 en 24 november 1970 en 1 december '70 van 16 - 21 uur Een broodmaaltijd wordt verzorgd.
Aanmelding kan geschieden bij mevrouw M. J. Zweers-Westenberg, Instituut voor Huisartsgeneeskunde, Mariahoek 4-5 Utrecht, tel. 030 - 19949.

Praktika Zoologie
Data: 9 t.m. 13 nov. 14 t.m. 18 dec. Aan het praktikum in de ochtenduren van 8.30 - 12.30 uur nemen deel de even nummers en aan het praktikum in de middaguren van 13,30 - 17.30 uur de oneven nummers. Praktikum benodigdheden: 1 grote schaar met één stompe punt, uitneembaar, 1 kleine schaar met spitse punten, 2 scalpels: aanbevolen 2 helften met losse mesjes van verschillende grootte 1 grote pincet met stompe punten 1 kleine pincet met spitse punten, 2 prepareernaalden 1 sonde 1 tekencahier van folio of kwarto-formaat potloden HB en B (hard en zacht), kleurpotloden.

Filmavond
De Medische Sektie van de Nederlandse Vereniging voor de Wetenschappelijke Film en Televisie nodigt hierbij belangstellenden van de wetenschappelijk staf van de medische fakulteit en de medische studenten uit tot het bijwonen van een filmvoorstelling, die gehouden zal worden op maandag 9 november 1970 des avonds om 20.00 uur in het studio-auditorium van de Stichting Film en Wetenschap, Hengeveldstraat 29 te Utrecht.
Indien u denkt de voorstelling bij te wonen, wilt u dan zo vriendelijk zijn dit telefonisch aan het sekretariaat op te geven tel. 716816 (Stichting Film en Wetenschap Utrecht)
De films die vertoond zullen worden zijn: Virus und Krebs; Grundlagen der Entzünding; Going to hospital with mother.

- Tandheelkunde

Inschrijfformulieren Fysiologie voor 2e jaars studenten Tandheelkunde
Tijdens het eerste college Fysiologie zijn formulieren uitgereikt t.b.v. opgave voor het praktikum fysiologie. Deze formulieren dienen zo spoedig mogelijk vergezeld van een pasfoto bij de administratie van het Fysiologisch Laboratorium, Vondellaan 24, te worden ingeleverd. Zij die nog geen formulier hebben ontvangen kunnen alsnog bij bovengenoemde administratie een exemplaar komen invullen.

Wisk. en Natuurwetenschappen

Prof. dr. M. G. Rutten in memoriam
Op 13 oktober j.l. overleed plotseling onze hoogleraar in de algemene geologie dr. M. G. Rutten. Met hem heeft het uitstervend ras van 'klassieke' geologen een van zijn meest overtuigde voorvechters verloren. Klassiek wil hier niet zeggen dat hij van moderne methoden geen gebruik zou willen maken, het tegendeel is waar. Hij greep nieuwe mogelijkheden aan waar hij kon, alleter. dienste van het klassieke doel de wordingsgeschiedenis van de aarde en van het leven daarop te doorgronden. Zijn grote liefde voor de natuur in al haar geledingen, voor planten en dieren, in het bijzonder voor vogels, culmineerde in de ware hartstocht waarmee hij als geoloog er op uit trok, het gebergte in bij voorkeur, doch zonder het vlakke land te verwaarlozen.
In het veld was hij in zijn element; een grote opmerkingsgave en een scherp inzicht in het verband van uiteenlopende fenomenen uitte zich op excursies in een stroom van leerzame informaties. Hier vond het echte onderwijs plaats: overdracht van kennis en enthousiasme. Dit gold nog in versterkte mate bij de zogenaamde controle van het veldwerk waarbij enkele studenten het volle profijt konden trekken van een vertrouwelijke omgang met hun docent.
Van afstand tussen hoogleraar en studenten was ook op excursies geen sprake; het ongerief van gezamenlijk logies in een jeugdherberg scheen voor Rutten juist bizonder aantrekkelijk te zijn, een kampement van tenten vond hij helemaal ideaal.
Een grote verscheidenheid van methoden van onderzoek heeft Rutten toegepast gedurende de welhaast 20 jarige werkzaamheid als hoogleraar aan onze universiteit. Allereerst waren opzienbarend de paleomagnetische onderzoekingen, waarbij hij met enige medewerkers in IJsland pionierswerk verricht heeft. Van oudere en jongere (gestolde) lavastromen worden monsters meegenomen die, voordat ze worden losgeslagen, van merktekens zijn voorzien met behulp waarvan ze in het laboratorium in dezelfde stand kunnen worden opgesteld dat wil zeggen evenwijdig aan de stand die ze oorspronkelijk in het terrein hebben ingenomen.
Met uiterst fijne apparatuur is het mogelijk de richting van de zogenaamde remanente magnetisatie te bepalen die door het magnetische aardveld ten tijde van de stolling van de lava is veroor-

zaakt. Hierdoor krijgt men inlichtingen over de richting van het magnetische veld en de ligging van de polen in lang vervlogen tijden. Dit paleomagnetisch onderzoek heeft sindsdien een grote vlucht genomen, waarbij het Utrechtse aandeel in samenwerking met de hoogleraar in de geofysica, dr. J. Veldkamp, een vooraanstaande plaats blijft innemen.
Het is over de hele aarde, ook op veel oudere gesteenten dan de betrekkelijk jonge IJslandse lava's, toegepast en leidde tot bevestiging van de bekende theorie van Wegener dat de continenten zich over grote afstanden langs het oppervlak van de aardbol verplaatst hebben. Twee continenten kunnen namelijk in één tijdvak twee verschillende liggingen van, zeg, de noordpool te zien geven; aannemende dat er steeds maar één noordpool was moet men dan in gedachten de continenten terug schuiven om de twee gevonden poolliggingen te laten samenvallen.
Dat Rutten bij zijn studie in de geologie in de twintiger jaren aan onze universiteit de toen zeldzame keuze van natuurkunde als bijvak deed, is aan dit werk zonder twijfel ten goede gekomen. Deze natuurkundige ondergrond heeft hem behoed voor het helaas vaak hoogst loszinnige gebruik door vele geologen van vaktermen voor scherp gedefinieerde begrippen als temperatuur, warmte, kracht, energie of potentiaal, dat terstond verraadt hoe weinig ze daarmee vertrouwd zijn; tot ernstige schade voor het aanzien van de geologie bij natuurkundigen.

Over het algemeen heeft deze kennismaking met een exactere instelling hem voorzichtigheid geleerd bij het opstellen van hypothesen, waarbij hij zijn grote vindingrijkheid binnen redelijke grenzen wist in te perken. Het onderzoek van de IJslandse vulkanen wekte zijn belangstelling voor vulkanische en verwante vormingen in het algemeen.
Een nieuwe interpretatie van belangwekkende eruptief gesteenten in de omgeving van Oslo leidde er natuurlijk niet toe dat deze door de Noorse collega's voetstoots werd aanvaard, maar wel tot belangstellende overweging en ernstige, nog voortdurende, discussie.
In de universiteit van Ann Arbor, Michigan, U.S.A., was Rutten een graag geziene gast, die daar verscheidene malen colleges heeft gegeven. Tijdens zijn verblijf aldaar in 1967 trof hem een acute ontregeling van de bloedsomloop die operatief ingrijpen maar ten dele kon verhelpen. Met grote wilskracht bleef hij volhouden maar het lopen was zodanig belemmerd dat geologisch veldwerk daarna niet meer mogelijk was. Hij schikte zich aan de schrijftafel met opmerkelijke resultaten. In het voorwoord van een omvangrijk algemeen werk; 'Geology of Western Europe' spreekt hij de hoop uit dat de lezer er evenveel plezier aan mag beleven als hijzelf had bij het schrijven ervan.
De ontvangst van zo een groot werk is zelden uitbundig, de omvang van de stof maakt het ondoenlijk iedere onderzoeker het volle pond te geven om nog te zwijgen van ongezouten kritiek die men zich moeilijk kan laten welgevallen. Ook staan de eigen ideeën die noodzakelijkerwijs voortdurend meespreken natuurlijk aan aanvallen bloot. Een van de mooiste resultaten heeft prof. Rutten behaald bij zijn in een reeks van jaren gegroeide inzichten over het ontstaan en de ontwikkeling van het leven op aarde. Hij leerde dit in verband te zien met een voortdurende (gedurende miljarden jaren) toename van het zuurstofgehalte van de atmosfeer, welke zuurstof als gevolg van de levensprocessen in planten geproduceerd wordt, en dus nu verband houdt met de ontwikkeling van de oudste bacteriën of tot de latere hogere planten. De armoede aan zuurstof geeft aan de gesteentevorming in de oudste perioden een eigen karakter. Zo kon Rutten dus een verband leggen' tussen wat de geologische waarneming over gesteenteformaties van verschillende (zeer lange) tijdvakken laat zien en de ontwikkeling (evolutie) van het plantenrijk. In 'Origin of Life', een boekwerk waarvan eerlang een tweede uitgave verschijnt wordt dit onderwerp behandeld. Hij slaagde erin zijn inzichten tot een afgerond beeld te verenigen waarover hij het vorige jaar op een congres in Manchester een voordracht hield, die tot levendige discussies leidde en die nu in wijde kring de geologen aan het denken gezet heeft. Nog voor enkele weken sprak hij over plannen het onderzoek voort te zetten langs de weg van de analogie van jongere naar oudere formaties door te dringen. Dit heeft betrekking op de in de laatste tijd levendige belangstelling voor de alleroudste sporen van leven, de zogenaamde fossiele organische moleculen die men meent te kunnen interpreteren als zijketens van chlorofiel-moleculen die niet anders dan door levende planten gevormd zouden kunnen zijn. Dit probleem te benaderen door eerst de afbraak van dergelijke moleculen in beter bekende, niet zo verschrikkelijk oude formaties, te onderzoeken lijkt een alleszins redelijk en veel belovende opzet.
De stijl van Rutten's geschriften munt uit door eenvoud en het vermijden van een fraaie terminologie die bij vele klassieke geologen door onduidelijkheid van de ermee aangeduide begrippen irriterend werkt en de verdenking wekt hiermede onkunde te willen bemantelen. Trouwens van alle verdoezeling met mooie frazen had Rutten zo een hartgrondige afkeer, dat hij wel eens in het tegendeel verviel zonder te merken hoe grievend zijn uitlatingen hun die hem niet kenden in de oren moesten klinken en hoe moeilijk hij het hun maakte om zijn eerlijkheid en gulle hulpvaardigheid te onderkennen. Die hem beter hadden leren kennen vergaven hem gaarne deze tactloosheid.

Steller dezes die veel aan zijn vriendschap te danken heeft voelt, mede om egoïstische redenen, het verlies van een collega, waarbij hij altijd en zelden tevergeefs voor raad en daad kon aankloppen.

W. Nieuwenkamp.

• Wis-, Sterren- en Natuurkunde

40-jarig jubileum D. den Daas
Als 16-jarig jochie kwam hij binnen in het Van 't Hoff-laboratorium, nu als 56-jarige zit hij daar nog, in precies datzelfde lab. 'Er is in die tijd heel wat veranderd', vindt de heer Den Daas. 'Zeven gulden in de week kreeg ik toen. Er is twee jaar briefwisseling voor nodig geweest om het op negen gulden te brengen. Dat kun je je nu niet meer voorstellen. Maar, ik voelde me als een vis in het water, van het begin af. Ik begon als leerling-bediende zoals dat toen heette, bij de anorganische chemie. Mijn baas Van der Sluis, heeft me alles geleerd, alles heeft hij me bijgebracht die man. Nadat ik eerst nog bediende tweede klas, technicus tweede klas en technicus eerste klas ben geweest, heb ik hem opgevolgd (hij overleed in mei 1961) als bedrijfschef'.
Zeven jaar geleden is de heer Den Daas constructeur geworden. Het werk bevalt hem goed. Hij behoort tot de gelukkige mensen voor wie het werk hun hobby is. Zijn diploma's heeft hij in de avonduren gehaald. Negen jaar lang is hij vier avonden in de week naar cursus gegaan en dan was er ook nog die ene avond catechisatie. Wie denkt dat de aktiviteiten van de heer Den Daas hiermee hun maximum hadden bereikt, zit ernaast. Hij gaf onderricht in het fijninstrumentmaken, veel leerlingen hebben hun kennis aan hem te danken. Nú nog bellen ze hem om informatie. Dan zijn er nog de talloze nevenaktiviteiten waaronder de toneelclub, door hem in 1946 opgericht.'Het ging mij niet om het toneelspelen maar om de band tussen het personeel die ermee gekweekt wordt. Ik zelf ben helemaal geen toneelspeler, daar ben ik veel te nuchter voor. Altijd kreeg ik slechte kritieken. Eén keer schreven ze dat ik een goede timmerman was geweest terwijl ik in het stuk de rol van rechercheur had. Maar daar ging het gewoon niet om. Die band onderling is bereikt'. De commissie technische referaten die heel wat jaartjes draait, is ook op het initiatief van de heer Den Daas opgericht. 'Na de oorlog', vertelt hij, 'waren de wetenschapsmensen snel weer op peil. Wij technici hadden enorme lacunes in onze kennis. Om ons beter te kunnen oriënteren heb ik gevraagd om gesprekken met collega's. Daar is toen overheen gepraat. Later zag men de noodzaak in zodat we thans de commissie technische referaten hebben'.
Twintig jaar lang zit hij nu in het bestuur van de Bond voor Hoger Onderwijspersoneel, de laatste jaren als voorzitter, afdeling Utrecht. In de landelijke bond is hij tevens lid van het hoofdbestuur. En dan is hij nog plaatsvervangend lid van de COPWO - het centraal overleg van personeel in het wetenschappelijk onderwijs. Over 4 jaar zal het van 't Hoff lab. overgaan naar de Uithof. 'Het kontakt wat ik nu heb zal dan wel verdwijnen. We lopen hier nu nog bij elkaar binnen, hoogleraren, wetenschappelijke staf, personeel, alles. In de Uithof zitten we met 1700 mensen, er komt een centrale werkplaats. Ik vind dat wel jammer. Maar, ik mag niet mopperen. Als ik zo terugkijk is alles me zomaar in de schoot geworpen. Dan vraag ik me wel eens af, waaraan heb ik het verdiend? Ik snap er geen barst van!'

Fysisch Laboratorium 'Open dag'
Dinsdag 10 november zal er door de sektie molekuulfysika van de afdeling atoom- en molekuulfysika van het Fysisch Laboratorium een 'open dag' worden georganiseerd. De bedoeling van de open dagen die door alle afdelingen van het fysisch laboratorium tenminste 1 keer per jaar georganiseerd zullen worden en waarvan deze de eerste is in de reeks, is dat een ieder die belangstelling heeft voor het werk dat binnen een bepaalde afdeling gedaan wordt, de gelegenheid heeft bij de betreffende afdeling eens rond te kijken en zich over de werkzaamheden daarvan te informeren. De onderwerpen van de groepen die ressorteren onder de sektie molekuulfysika zijn: lijnverbreding, atoomfluorescentie, schokgolven, hoogfrequent ionisatie-onderzoek, aardalkalispektra, optika, interferometrie, absorptiespektra, laser, molekulenbundels, mikrogolfspekstroskopie.
De open dagen zijn niet alleen bedoeld voor studenten die al of niet in de toekomst een klein of groot onderzoek binnen de afdeling willen gaan doen of voor stafleden uit andere afdelingen, maar voor alle medewerkers van het Fysisch Laboratorium met hun echtgenotes of verloofdes en ook voor het administratief personeel. Om iedereen de gelegenheid te geven zich te voren enigszins te oriënteren, zijn korte overzichten aangaande de werkzaamheden van de groepen binnen de afdeling te verkrijgen bij: mej. T. Kling, gebouw voor Kernfysika en Vaste Stof, kamer 263, mej. S. F. Kronemeyer, Fysisch Lab., Bijlhouwerstraat, (bibliotheek), mej. A. J. Berkelaar, Transitorium I, (bibliotheek).
Het programma van de open dag ziet er als volgt uit: 9.30-10.45 u. bezoeken aan de opstellingen; 10.45-11.00 u. koffie; 11.00-11.15 u. inleiding door Prof. Alkemade voor geïnteresseerde leken op fysisch gebied; 11.15-12.00 u. bezoeken aan de opstellingen; 14.00-15.00 u. bezoeken aan de opstellingen; 15.00-15.15 u. inleiding door Prof. Alkemade voor fysisch gevorderden; 15.15-15.30 u. thee; 15.30-16.00 u. bezoeken aan de opstellingen
Op nog nader vast te stellen tijdstippen zal een filmpje worden vertoond over vlamonderzoek.
Er zullen geen rondleidingen worden gehouden, maar een ieder bezoekt alleen die groepen waarin hij of zij geïnteresseerd is. Alle groepen bevinden zich in het souterain van de Universiteitswerkplaats, Sorbonnelaan 4. Om voor iedereen de weg naar de onderzoeken te openen zal er een informatiecentrum worden ingericht dat gemakkelijk te vinden is via 'wegwijzers' bij de ingang van het gebouw. Bij dit informatiecentrum zullen plattegronden worden uitgereikt en kunnen nadere inlichtingen ingewonnen worden. Een ieder is van harte welkom.

Seminarium didaktiek natuurkunde
Woensdagmiddag 4 uur, transitorium I, Leuvenlaan 21, 'De Uithof', Utrecht.
14 oktober 1970 dr. R. L. Krans-Conferentie betreffende de betekenis van de geschiedenis van de natuurkunde voor het onderwijs; 21 oktober 1970 J. A. van Best - Invoering van de elektrostatica in de onderbouw met de Field Effect Transistor (F.E.T.) als toepassing; 28 oktober 1970 dr. J. Ph. Steller — Over overhoren en proef proefwerken. 4 november 1970 mevrouw A. B. Buffart Gravesteijn — Experimenten met microgolven; 11 november 1970 dr. H. P. Hooymayers — Het Congres te Eger (Hongarije); 18 november 1970 R. P. Frederik en mevrouw A. B. Buffart-Gravesteijn — Elektronspinresonantie; 25 november 1970 drs. W. IJ. Zandstra Experimenten met ioniserende straling; 2 december 1970 J. H. J. Vogelzangs — Temperatuurmeting met choloesteriekristallen. P. G. C. M. Boon-Verhouding van de afstand tussen CO2-moleculen in vaste toestand en in gasvorm en de bepaling van h met de methode van Loria; 9 december 1970 mevrouw L. Heimel-Robeer -h-bepaling + proeven met pucks.
Wijzigingen zijn voorbehouden. Heeft men belangsteling voor een bepaald onderwerp, dan kan men beter even tevoren informeren of dit onderwerp soms uitgevallen is. Tel. 030-53 91 11-toestel 1179.

Tentamen Mathematische Fysica I
Op maandag 14 december a.s. om 14.00 uur zal er nog een gelegenheid zijn tentamen af te leggen over het college Mathematische Fysica I van Prof. Van Kampen, cursus 1969-1970, in het Instituut voor Theoretische Fysica, Maliesingel 23, tel. 25751. Opgave vóór 8 december 1970.

25 jaar in rijksdienst
Het hoofd van de afdeling boekhouding van het fysisch lab, de heer C. Pieterse is 21 oktober 25 jaar in rijksdienst. De eerste zeveneneenhalf daarvan bracht hij door bij de centrale controledienst. Na een jaar op het belastingkantoor in Bergen op Zoom en tien jaar op een Montessorilyceum, maakte de heer Pieterse de laatste zeseneenhalf jaar vol bij het fysisch laboratorium.

• Scheikunde

Werkkollege kwantumchemie
Het voorgenomen werkkollege kwantumchemie bij het tentamen op 3 december, wordt gehouden in de week van 23 t.m. 27 november, op dinsdag-, woensdag- en donderdagmiddag van 14.00 tot 16.00 uur. Er zullen groepjes van 12 à 15 studenten gevormd worden. U kunt zich nog opgeven tot 16 november op kamer 136 van de afdeling Theoretische Organische Chemie.
De deelnemers wordt verzocht dinsdag 24 november om 13.45 uur in de stafkamer (K 138) van de Theoretische Chemie aanwezig te zijn.

Cursus thermodynamica II
De derdejaars cursus thermodynamica II begint op dinsdag 27 oktober en eindigt op 4 december. Het eerste deel gaat over de statische thermodynamica en wordt gegeven door Prof. Peerdeman, het tweede deel te geven door Dr. Schuyff bestaat uit een uitbreiding van de thermodynamica I.
In afwijking van het collegerooster op blz. 69 van de studiegids worden de studenten voor het college niet in twee groepen verdeeld, zodat op de vermelde dagen slechts één uur college wordt gegeven en wel op: dinsdag van 10.00-10.45 uur in het O.C.L. woensdag van 10.00-10.45 uur in het A.C.L .Donderdag van 10.00-10.45 uur in het A.C.L. Vrijdag van 9.00-9.45 uur in het O.C.L.
Onmiddellijk aansluitend aan elk college is er een uur werkcollege, waarvoor de studenten in 6 groepen worden verdeeld. De indeling van deze groepen alsmede de plaats van het werkcollege wordt bekend gemaakt op het eerste college op dinsdag 27 oktober.

• Geologie en Geofysica

College algemene sedimentologie
Het college Algemene Sedimentologie voor post-kandidaten van prof. dr. J. F. M. de Raaf begint op vrijdag 23 oktober a.s. om 9.30 v.m.

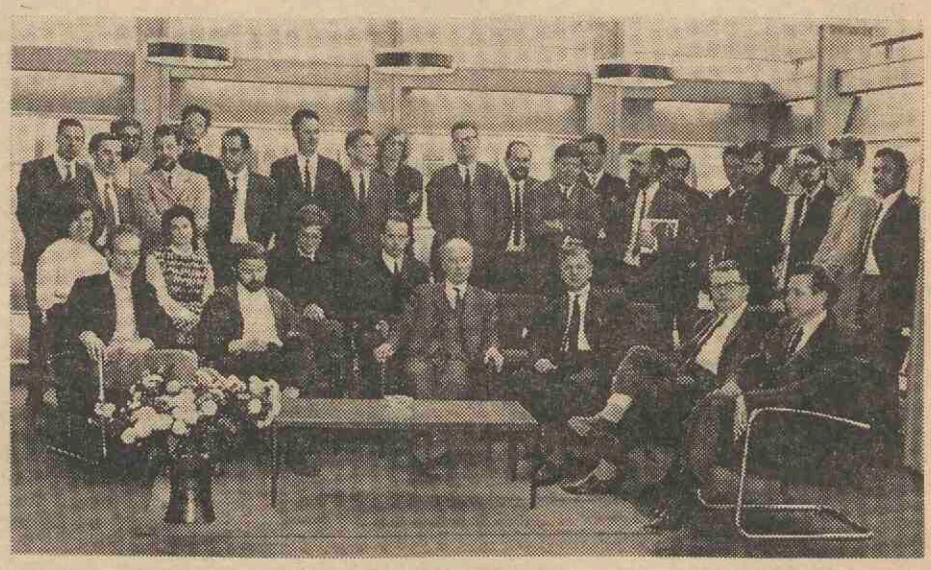

Internationaal Symposium in het Mathematisch Instituut

Op 10 oktober 1970 vond onder auspiciën van het Wiskundig Genootschap in het Mathematisch Instituut een internationaal symposium plaats met als onderwerp 'Niet-archimedische functietheorie'. Het symposium werd geopend door de voorzitter v.h. Wiskundig Genootschap, Prof. dr. A. C. Zaanen. Voordrachten werden gehouden door Prof. dr. R. Remmert (Münster), Prof. dr. R. Kiehl (Frankfurt a. Main), Dr. L. Gruson (Parijs), dr. S. Bosch (Münster). Het aantal deelnemers bedroeg circa 30, waaronder vertegenwoordigers van Leiden en Nijmegen, terwijl ook enkele vooraanstaande buitenlandse wiskundigen de conferentie bijwoonden (Prof. dr. H. Grauert (Göttingen), Prof. D. Mumford (Cambridge USA). Het onderling contact was nuttig en de discussies waren geanimeerd. Op het terrein van de niet-archimedische analyse wordt in Utrecht en Nijmegen onderzoek verricht; het symposium was hiervoor zeer stimulerend.

Werkcollege vergelijkende fysiologie
Het werkcollege vergelijkende fysiologie 1970-1971 met als onderwerp 'Bioakoestiek', zal vrijdag 30 oktober a.s. te 9.15 uur in de collegezaal van het laboratorium beginnen met een inleidend college door ir. A. Schuijf.

Tentamen 'algemene geologie' voor biologen
Het tentamen zal worden afgenomen op zaterdag 14 november 10 uur v.m. in het Transitorium I (Blauwe zaal). Onderwerpen: al wat door dr. ten Haaf op het 1e jaars-college behandeld is.

• **Biologie**

Biohistorisch Instituut — Oriëntatie
Na en in aansluiting op zijn college van 27 oktober (16.00 u. precies in de Collegezaal van het Botanisch Laboratorium) leidt Prof. Verdoorn een oriënterende rondgang door het Biohistorisch Instituut, Nieuwe Gracht 187. Men verzamele zich, na het inleidende college, tegen 17.00 u. in de Lees- en Tijdschriftenkamer van het Instituut (ingang door achterdeur uit de Hortus).
Deze introductie is bedoeld om nog niet met het Instituut bekende studenten en verdere belangstellenden (b.v. stafleden van andere instituten) enig idee te geven van de geschiedenis, organisatie, collecties, studie- en documentatiemogelijkheden van het Biohistorisch Instituut. Het gaat hierbij om de volgende afdelingen (1) Geschiedenis der Levenswetenschappen en Biol. Encyclopaediek, (2) Medische & Farmaceutische Geschiedenis, (3) Cultuurhistorische Afd. (levende natuur, etc. in kunst, literatuur, symboliek, taal, folklore, oudere cultuurgebieden e.d.), (4), Hist. Sociale Biologie, en (5) Documentatie Afd. (Biografie, Bibliografie, Hist. Topografie, e.d.).

Geschiedenis der Biologische Theorieën
Dr. P. Smit, wet. hoofdmedewerker, geeft een serie van 5 voordrachten gewijd aan 'Uit de Geschiedenis der Biologische Theorieën', op 5 donderdagmiddagen om 13.30 uur, in het Biohistorisch Instituut, Nieuwe Gracht 187, beginnend op donderdag, 29 oktober.

Briloculair
Willen ouderejaars biologen, die nog in het bezit zijn van een briloculair van het Botanisch Laboratorium dit zo spoedig mogelijk terug brengen, hetzij bij de amanuensis van het Botanisch Laboratorium, Lange Nieuwstr. 106, hetzij op het Provisorium maandag-dinsdag- of woensdagmiddag bij de hr. Halter.

• **Farmacie**

Blokpracticum natuurkunde voor farmaceuten
De farmacie-studenten die zijn toegelaten tot de tweedejaars practica en die het blokpracticum natuurkunde van 2 november t.m. 18 december 1970 willen volgen worden verzocht zich te melden bij mej. A. C. Versfelt, Transitorium I, Leuvenlaan 21, Utrecht, kamer 00.09.00.
Aanmelding kan geschieden op dinsdag 27 oktober en woensdag 28 oktober tussen 14.00 en 17.00 uur.
Tijdens het practicum wordt in groepen van twee personen gewerkt. Men wordt verzocht bij de aanmelding op te geven met wie zal worden samengewerkt.
Bij de aanmelding dient *f* 5,— betaald te worden voor instructie en verslagenpapier.
Gedurende het practicum is het werken met een rekenliniaal verplicht. Rekenlinialen zijn tegen gereduceerde prijs verkrijgbaar of tegen een waarborgsom van *f* 12,50 te leen bij mej. A. C. Versfelt.

Letteren

• **Algemene en vergelijkende taalwetenschap en theoretische en vergelijkende literatuurwetenschap**

Vergelijkende literatuurwetenschap
Dr. Fokkema is verhinderd donderdag 29 oktober college te geven. Eerstvolgende college op 5 november.

• **Westerse taal- en letterkunde**

Spreekuur Dr. Ten Brinke
Dr. J. S. ten Brinke zal op donderdag 29 oktober en 5 november geen spreekuur houden.

College literatuuronderwijs
Het werkcollege literatuuronderwijs vindt eenmaal in de veertien dagen plaats op donderdag 13.15 - 15.00 uur in kamer 2 van het Academiegebouw. Het eerste college wordt gegeven op 15 oktober. a.s.

Practica Nederlands
Bij voldoende belangstelling zal weer een practicum Creative Drama (o.l.v. D. Constandse) worden gegeven, tussen begin november en half december, in totaal vier maal twee uur. Het practicum is ook toegankelijk voor vóórkandidaten Nederlands. Opgave vóór donderdag 29 oktober aan Margriet Reintjens Pedagogisch-Didactisch Instituut voor de leraarsopleiding, Budapestlaan 6, Utrecht. Vermelden: 1. Naam, adres, telefoonnummer 2; Studievordering, doceerervaring. 3: Welke middagen en avonden u niet verhinderd bent. Het practicum Sociale Vaardigheid zal alleen voor kandidaten Nederlands worden gegeven door El. G. Hessing en D. Constandse op 7, 8 en 9 januari. Hiervoor kunt u zich ook al opgeven. Voorkeur hebben studenten die na januari nog een (halve) stage moeten lopen.

• **Geschiedenis, Kunstgeschiedenis, Archeologie en Muziekwetenschap**

Kunsthistorisch Instituut
dinsdagmiddag-sprekers aanvangstijd: 14.30 uur.
dinsdag 20-10: Bialostocki 27-10: Prof. dr. J. Jansen - 'lijkbaren van Friese gilden'.
dinsdag 3-11: Hoetink 10-11: Hoetink 17-11: Hoetink 24-11 Hoetink: Museologie.
dinsdag 1-12: Dr. J. Onians 8-12: Dr. J. Onians Architectuurtheorieën vóór Palladio.

Diergeneeskunde

Aan de docenten 4e en 5e studiejaar
Wijziging collegerooster 4e studiejaar Periode III maandag 8.15 pluimveeziekten I; 15.10 bact. ziekten I; Periode IV maandag 8.15 pluimveeziekten I; 14.20 bact. ziekten I; Periode V maandag 9.05 pluimveeziekten I; 14.20 bact ziekten I; Periode VI maandag 9.05 pluimveeziekten I; 14.20 bact. ziekten I.
Wijziging collegerooster 5e studiejaar, Periode X, vrijdag 9.05 interne I, 9.55 heelkunde H.

Sociale wetenschappen

Benoeming binnen de faculteit der sociale wetenschappen.
Bij K.B. no. 12, d.d. 6 oktober 1970, is Dr. P. H. Vrijhof benoemd tot gewoon lector in de godsdienstsociologie.

• **Sociaal culturele wetenschappen**

Werkgroep Sociologie van Bouwen en Wonen
Het spreekuur van de heren Jansen en Burie is vanaf heden op vrijdag 12.00 - 13.00 uur

Mededeling van Prof. Prins:
Prof. Prins is verhinderd op dinsdag 27 oktober a.s. college te geven.

Culturele Antropologie
Tijdens de afwezigheid van Prof. van Baal van 10 oktober - 16 november a.s. zullen de volgende invalcolleges gegeven worden: ma. 13.00 - 15.00, 20.21.07 Dr. Vermeulen: 'Functie en rol', 3e jaars wo. 9.00 - 10.00, 20.04.04, Drs. Scipio: 'Communale gemeenschappen in het Andesgebergte', 2e en 3e jaars. wo. 10.00 - 12.00, 20.21.07, Dr. Waardenburg: 'Islam', voor kand. vr. 9.00 -11.00, 20.04.04, Drs. De Ruyter: 'Verwantschap', voor 2e jaars.

• **Psychologie**

Rectificatie (U 9, 16-10-1970)
'Prehistorie. Adviezen van studenten in de psychologie' te lezen 'Psychologie. Adviezen van studenten in de psychologie'.

Cursus differentiële psychologie: onderdeel testmethodiek
Het in de stud. regeling aangekondigde stencil met nadere mededelingen over het onderdeel Testmethodiek is deze week verzonden aan belanghebbenden (2e jaars). Wie dit stencil niet heeft ontvangen, kan een exemplaar afhalen op het I.C.I.P., Korte Nieuwstr. 2, kamer 6.

Tentamen Wetenschapskritische beschouwingen en historische aspecten
De oorspronkelijke tentamendatum van 23 oktober 1970 is in verband met de moeilijkheden bij de aanschaf van het te bestuderen boek verschoven naar vrijdag 13 november 1970. Aanvang: 14.30 uur. Plaats: Transitorium II, Rode Zaal, Uithof. Opgave vóór 9 november a.s. bij mejuffrouw H. van Riezen, Psychologisch Laboratorium, kamer 5.07

Cursus geschiedenis van de psychologie en wetenschapsleer (P. Vroon)
In verband met de stagnatie in de aanvoer van het boek van O'Neill wordt de toets uitgesteld tot vrijdag 13 november 1970, van 14.30 - 17.30 uur, rode zaal, Transitorium De Uithof.

Studiegids psychologie
Voorkandidaatsstudenten wordt aangeraden in verband met correcties en aanvullingen van de studiegids inleg-vellen af te halen bij het Bureau van de Subfaculteit, Varkenmarkt 2, kamer 2.05 Tevens wordt aangeraden de mededelingenborden regelmatig te raadplegen.

• **Opvoedkunde**

Spreekuren Afd. Andragogiek
Drs. E. Lopez Cardozo, drs. O. Warmenhoven, mej. J. L. S. Knorringa M. S. en drs M. Leenstra zullen iedere woensdag van 11.30 tot 12.30 uur spreekuur houden. Plaats: Nieuwe Gracht 36, Utrecht.

Statistiek
Het avondcollege statistiek voor eerste jaars pedagogen wordt voortaan in zaal 16 Academiegebouw gehouden, wegens het grote aantal deelnemers.

2e jaars Theoretische Pedagogiek
Zij die in dit studiejaar willen deelnemen aan de twee resterende cursussen theoretische pedagogiek voor 2e jaars, dienen zich daarvoor spoedig op te geven. In ieder geval vóór 1 november. Aanmeldingen: schriftelijk in postvak Theoretische pedagogiek. Naam èn adres a.u.b. Voorkeur voor 2e of 3e kursus aangeven. De tweede kursus is reeds voor de helft volgeboekt !

Vrijstellend propedeusetentamen
(Afdeling Theorievorming - MO. - A.-regeling)
In tegenstelling met wat vermeld staat in de studieregeling en met voorgaande mededelingen, kan een keuze gemaakt worden uit de opgegeven literatuur, te weten: twee boeken naar keuze uit onderstaande lijst.
1. J. Bijl - Over leerplanonderzoek Wolters-Noordhoff, Groningen 1969
2. K. Sietaram-Onderontwikkeld gebied in eigen land; v. Gorkum, Assen 1969
3. Mej. N. v. d. Zeyde-Opvoedingsnood in pedagogische spelbehandeling (Hfst 1 t.m. 4) Bijleveld, Utrecht 1963-1969.
N.B. Daarnaast blijft het inleveren van een in 2-voud getypte recensie (geen ekserpt) van een zelfgekozen boek of artikel, dat past in het geheel van de studie (2 à 3 pagina's), noodzakelijk.

Afdeling Ontwikkelingspsychologie
Voor 2 voorkandidaatsstudenten bestaat de mogelijkheid om i.p.v. de helft van het tentamen ontwikkelingspsychologie mee te werken aan de voorbereiding van een kongres van het N.I.S.S.O. (Nederlands Instituut voor Sociaal Seksuologisch Onderzoek). Hiervoor moet literatuur geordend worden rond een aantal onderwerpen die betrekking hebben op de ontwikkeling van het seksueel gedrag van kinderen van 0 tot 6 jaar. Degenen die hier belangstelling voor hebben moeten zo snel mogelijk kontakt opnemen met dr. J. C. C. Rupp, Pedagogisch Instituut, kamer 4, tel. 25351.

Instituut voor leraarsopleiding
De eerstvolgende openbare vergadering van de Studieraad van het Pedagogisch Didactisch Instituut voor de Leraarsopleiding zal plaatsvinden op vrijdag 30 oktober a.s. om 15.15 uur, Academiegebouw, kamer 4, Domplein. Alle belangstellenden zijn van harte welkom.

Spreekuur Prof. Mossel
Het spreekuur van prof. dr. R. S. Mossel komt op 27 oktober a.s. te vervallen.

College literatuuronderwijs
Het werkcollege literatuuronderwijs vindt eenmaal in de veertien dagen plaats op donderdag van 13.15 - 15.00 uur in kamer 2 van het Academiegebouw. Het eerste college wordt gegeven op 15 oktober a.s.

Aardrijkskunde en Prehistorie

Afscheid Schrader: Rectificatie
Het artikel naar aanleiding van het afscheid van de heer Schrader is abusievelijk in 'U' van 9 oktober afgedrukt in plaats van in het nummer van 16 oktober.

Nagekomen

Kernfysica voor kandidaten
Tijdens de voorbespreking is besloten het college kernfysica voor kandidaten van dr. C. van der Leun te verschuiven naar donderdagmorgen negen uur. Het college zal voorlopig worden gegeven in de vergaderzaal (voorheen koffiekamer) van het fysisch laboratorium, Bijlhouwerstraat 6. Aanvang 29 oktober.

OPOPOI
Het bestuur van de Utrechtse Vrouwelijke Studenten Roeivereniging 'OPOPOI' is voor het jaar 1970/71 als volgt samengesteld: Ilona Slinkers - praeses; Joke Hofkamp - ab actis; Margriet Boudewijn - fiscus; Heleen den Dulk - commissaresse wedstrijdroeien; Janneke de Vlas - commissaresse materiaal.
De huidige loods van 'OPOPOI' is de Orcaloods aan de Zeehaenkade.

W.N. geologie en geografie
Tentamen Stratigrafie, Paleontologie en Micropaleontologie voor G1, 2, 3 en B5 over 2e jaars stof (coll. en practica Drooger, de Bruyn, van der Meulen, Tjalsma) op woensdag 28 oktober, 14.00 uur in Geologisch Instituut, Oude Gracht 320, grote prakticumzaal.

Bijbelkring
Dr. W. van 't Spijker, chr. geref. Predikant te Utrecht-Centrum houdt regelmatig op dinsdag om de 14 dagen van 19.30-20.30 uur in het vergaderlokaal van de chr. geref. kerk aan de Wittevrouwensingel 33 te Utrecht een bijbelkring voor studenten.
De eerstvolgende bijbelkring wordt gehouden op dinsdag 27 oktober a.s. en zo vervolgens.

Trainers studiemethodiek
In februari a.s. zullen de eerste cursussen studiemethodiek voor eerstejaars worden gegeven. Hiervoor worden trainers gezocht, die vanaf november zullen worden opgeleid in samenwerking met het Psychologisch Adviesbureau voor Studenten (PAS). Gegadigden dienen het kandidaatsexamen te hebben gehaald en worden verzocht zich op korte termijn in verbinding te stellen met de studentassistenten studiemethodiek, Boothstraat 1c, kamer 104.

Uitnodiging
Op woensdag 28 oktober 1970 om 17.00 uur biedt het nieuwe JSVU-bestuur een kennismakingsborrel aan in het nieuwe doceergebouw aan de Jacobsstraat (jacobigebouw). Iedereen is van harte welkom.

Bestuur 1970-1971
Samenstelling van het nieuwe JSVU-bestuur is als volgt: voorzitter: Hans van Zanten; sekretaresse: Noortje Kneepkens; penningmeester: Jaap Zwart. Leden onderwijssektie: 1. Tiny Wiertz; 2. Dirk Spek; 3. Frenk Smits. Leden aktiviteitensektie: 1. Leo Baaijen; 2. Joep van Aerde, 3. Jacques Jochems.

Vacature student-assistent studieopbouw
De fakulteit is in de gelegenheid gesteld een student-assistent aan te trekken, die zal worden belast met taken verbonden aan de voorbereiding van het per 1 september '71 in te voeren nieuwe studieprogramma. Hiervoor wordt gevraagd gedurende vier halve dagen per week een student(e) die behalve goed kunnende typen en notuleren, bovenal actief kan medewerken aan de uitwerking van het nieuwe studieprogramma. Aanmelden Bureau der Faculteit, Boothstraat 1c.

Het blad 'U' van 16 oktober drukt een brief af die de subfakulteit der psychologie richtte aan de Minister van Onderwijs en Wetenschappen. Een ambtenaar ten departemente had de subfaculteit verweten dat zij in adviezen over beurzen en renteloze voorschotten, de studievordering van de in aanmerking komende kandidaten niet individueel differentieert.
De argeloze buitenstaander leest het uitvoerige antwoord der psychologen met stijgende verwondering. Want, zo schrijven zij, niet alleen wil men de studenten niet persoonlijk evalueren, men kan het ook niet. Dat uitgerekend de discipline welke pretendeert allerhande oordelen over mensen op wetenschappelijke wijze te kunnen vormen, nu juist machteloos staat bij de eigen studenten!
Het herinnert even aan die groep studenten aan de gedemokratiseerde afdeling Bouwkunde van de T.H. in Delft, die als afstudeerprojekt een ontwerp zou maken voor een psychiatrische kliniek. Hun bevindingen werden neergelegd in een rapport, dat als konklusie trok: 'Men kan geen psychiatrische kliniek bouwen'. Waarmee zij de ingenieursgraad verwierven.
Hoe lang nog, voordat wij met zijn allen de gevolgtrekking maken: 'Een universiteit? Die is eigenlijk onmogelijk'.
J. R. Strooker

Japanse ambassadeur op bezoek bij Utrechts Universiteit
Op donderdag 22 oktober bezocht de ambasadeur van Japan in ons land, dhr. M. Fujisaki, de utrechtse universiteit.
Om tien uur 's morgens werd hij ontvangen in de nieuwe tandheelkundige pré-kliniek in De Uithof, waar hij kennis maakte met de moderne onderwijsmethoden. Daarna bezocht hij de maquette van de nieuwbouw en maakte hij een korte rondrit over het Uithofterrein.
Na de lunch sprak hij in de Aula van de Universiteit over het onderwerp: Social relations in the Japanese industry. De ambassadeur werd vergezeld door zijn echtgenote.

ADR. VAN DER KUIP N.V.

Medische en Veterinaire Instrumenten
OUDE GRACHT 256 - 258
TELEFOON 030 - 1 95 00 - 2 91 98

Geïllustreerde medische of veterinaire catalogus gratis en vrijblijvend

OLYMPUS-MICROSCOOP, geheel compleet, vergroting **1000 x** *f* 568.— + btw gedurende studie-tijd elk jaar **GRATIS** schoonmaken - service steeds **DIRECT** - technische garantie 20 jaar - betaling naar keuze.

Wij hebben een ervaring van **55 jaar !**

IMPORTEUR VAN DE OLYMPUS MICROSCOOP

CREDIET- EN EFFECTENBANK N.V.

Kromme Nieuwe Gracht 4 - 10
Tel. (030) 15851 UTRECHT Postbus 93
Telex 47031 Postgiro 75651

Dikke en dunne, dure en goedkope, hippe en gekke, serieuze en vreéése lijk geleerde

Ⓑ **BOEKEN BIJ BROESE**
Nachtegaalstraat 20
Telefoon 11891
Utrecht

VERHUUR - VERKOOP

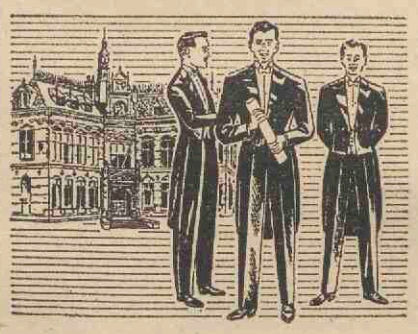

Speciale aanbiedingen

JACQUET
ROK
SMOKING

met toebehoren

Smidson

gelegenheidskleding
ZIT BETER - STAAT MOOIER

TRANS 9 (bij Domplein), telefoon 030 - 22013

P PRIVÉ REKENING R

Een kosteloze Salaris-Rekening bij de RAIFFEISENBANK, verlost u van veel administratieve rompslomp en heeft nog rente bovendien.

RAIFFEISENBANK 'UTRECHT' 18 KANTOREN

Makelaar André Kerkhof is beslist niet de allerslimste huizenverkoper

Een makelaar is meer dan een handige koper en verkoper van huizen. Hij moet vóór alles vertrouwensman zijn. Een man die de zaken nooit beter, maar ook nooit slechter voorstelt dan ze zijn. Althans zo denkt makelaar André Kerkhof erover. Wat vindt u?

Een makelaar moet meer van mensen weten dan van huizen

MAKELAARS-ASSURANTIEKANTOOR
A. KERKHOF
VAN HOGENDORPSTRAAT 4, UTRECHT
TEL. (030) 514410 B.G.G. 12418

DE STUDENTENBOEKHANDEL - STUDENTENBOEKHANDEL

Uiteindelijk . . .
komt u toch terecht bij

Boekhandel Wristers

want Boekhandel Wristers

- is de enige gespecialiseerde studentenboekhandel in Utrecht.
- heeft de grootste voorraden voorgeschreven en aanbevolen boeken voor alle faculteiten.
- weet precies welk boek u nodig heeft.
- regelt de betaling aangepast aan uw studentenbeurs.
- geeft contant geld voor uw gebruikte studieboeke .
- Importeert rechtstreeks, dus snelste levering.

Waarom zou u eigenlijk niet direct gaan ?

Algemene wetenschappelijke Boekhandel en Antiquariaat

J. WRISTERS, Minrebroederstraat 13,

Utrecht. Telefoon 10282

DE STUDENTENBOEKHANDEL — DE STUDENTENBOEKHANDEL — DE STUDENTENBOEKHANDEL — DE STUDENTENBOEKHANDEL

DE STUDENTENBOEKHANDEL - STUDENTENBOEKHANDEL

"ukje"

maximaal 30 woorden, inclusief afkortingen
tarief *f* 5,—
betalen bij aanbieding

Met mijn bestelwagen help ik u uit uw **verhuis- of vervoerproblemen.** Tel. 513143

Kursus **Volksdansen** met een algemeen en Balkanprogramma. Onder gediplomeerde leiding. Iedere maandagavond, v.a. 19.30 uur op de Minkade, ingang bij de C.O.L.-school.

UTRECHT, te koop van particulier

luxueuze 4-kamerflat

10e verdieping (bovenste!), met fraai uitzicht over een groot park. 2 liften aanwezig. Indeling: zitkamer annex eetkamer (L-vorm) met parket, aangrenzend balkon, moderne keuken, 2 slaapkamers, badkamer, toilet.

Totaal vloeropp. 100 m2. C.V. (Pegus). Grote bergruimte beneden. Prijs in overleg. Inl. drs. J. H. Brinkman, 030 - 883124.

BEWAAR PAG. 12 HET KAN U VAN PAS KOMEN



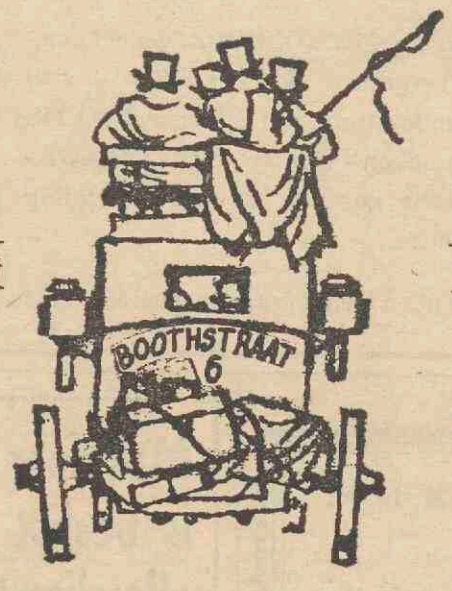

REDACTIE U

Beetshuis

Boothstraat 6

Utrecht

telefoon 030-14748



30 oktober 1970 Weekblad 2e jaargang nr. 11

Utrechtse Universitaire Reflexen

IN DIT NUMMER:

Centrale postdienst ..... pagina 1
Noodtoestand sociale wetenschappen ..... pagina 1
Utrechts Universiteitsfonds ..... pagina 1
Kemperink contra Utrecht, Universiteit, Liudger en Quispel ..... pagina 2
Verdere doorbreking studentenisolement ..... pagina 2
Bibliotheek politiek centrum Utrecht ..... pagina 2
Brief Veringa over interuniversitair inst. aardwetenschappen pagina 2 en 3
Tertiair onderwijs ter discussie ..... pagina 3
Medewerkers: dependance hoofdafd. personeel in Transitorium II pagina 4
Professor Minnaert overleden ..... pagina 7

Te grote toename van studenten

Noodsituatie sociale wetenschappen

Er is sprake van een werkelijke noodtoestand binnen de faculteiten der sociale wetenschappen. Als kernoorzaak geven de voorzitters van deze faculteiten in een nota aan minister Veringa, aan: de snelle absolute en relatieve toename van de aantallen studenten die zich per jaar aanmelden. De uitbreiding van het wetenschappelijk corps is hierbij sterk achtergebleven. Ook de materiële outillage voldoet niet langer aan de minimum eisen. „Kortom", aldus de nota van de voorzitters, „er is een situatie ontstaan, die onaanvaardbaar is en waarvoor wij niet langer de verantwoordelijkheid kunnen dragen."

Het aantal studenten in de sociale wetenschappen nam van 1959 tot 1969 toe van 3700 tot 15.700. Dat betekent dat de studenten sociale wetenschappen in '59, 9,8 pct. van alle studenten in Nederland uitmaakten, in '69: 16,8 pct.

Voor Utrecht ligt de situatie als volgt: er zijn 2667 studenten in de sociale wetenschappen, (waarvan 708 eerstejaars) op een totaal personeelsbestand van 181 posten. Wanneer men de norm hanteert voor de verhouding wetenschappelijk personeel: studenten voor de a-fakulteiten als 1 : 12, en die van wetenschappelijk korps: niet-wetenschappelijk personeel als 1 : 3, dan betekent dit een tekort van 115 posten.

Voor Amsterdam ligt de verhouding wetenschappelijk korps: studenten, 1 : 19 (januari 1970), voor die van Groningen 1 : 17 (1969). Het is dus duidelijk dat de norm van 1 : 12 door de faculteiten op geen stukken na gehaald wordt.

'Onderwijs en onderzoek raken in gedrang, het kontakt tussen studenten en docenten gaat verloren, de studenten komen daardoor ernstig tekort, het bestuur en de organisatie van de fakulteiten worden steeds ingewikkelder, leden van het wetenschappelijk korps en het administratief personeel worden vermangeld en zullen steeds minder bereid zijn een funktie aan een universiteit te aanvaarden', deze ongeruste uitspraak staat ook in de nota te lezen. Als enige manier om de noodsituatie te doorbreken wordt genoemd het nemen van een beslissing waardoor in het wetenschappelijk onderwijs een vaste verhouding zal ontstaan tussen aantallen studenten en middelen (personele- en materiële voorzieningen). Als mogelijke oplossingen geven de voorzitters in de nota: aanpassing van de aantallen studenten of het niveau van het onderwijs aan de middelen, wat gerealiseerd zou kunnen worden door:

— beperking van het aantal studenten, hetzij door een numerus fixus, hetzij door selektie vóór of tijdens de studie
— minder intensief onderwijs door het blijvend aanvaarden van een lagere norm docenten: studenten, met als kwalijk gevolg aantasting van het niveau van het wetenschappelijk onderwijs.

Een tweede mogelijkheid is aanpassing van de middelen aan de aantallen studenten door:

— oprichting van parallel- of overloopfakulteiten, variërend van het splitsen van zeer grote studierichtingen in kleinere eenheden, tot het oprichten van geheel nieuwe universiteiten of hogescholen voor maatschappijwetenschappen:
— een andere vorm van financiering: studenten en afgestudeerde akademici een grotere bijdrage aan de kosten voor het wetenschappelijk onderwijs laten leveren.

Als derde mogelijkheid een andere verdeling van het gebruik van de middelen door:

— opheffing van de feitelijk bestaande numerus fixus bij de sociale akademies en andere vormen van tertiair, niet-wetenschappelijk onderwijs en sterke uitbreiding van dit onderwijs:
— differentiatie van het wetenschappelijk onderwijs waardoor op lager niveau met meer extensief onderwijs kan worden volstaan.

In een toelichting zeggen de voorzitters dat hun voorkeur niet uitgaat naar een oplossing door middel van een numerus fixus, maar naar een combinatie van de andere genoemde oplossingen. Curatoren van de rijksuniversiteit maken in een schrijven aan de minister van onderwijs, Veringa, (15 juni 1970) bezwaar tegen de norm van 1 : 12. 'In feite', zeggen zij, 'zou met een kleiner verhoudingsgetal gerekend moeten worden'. Als motieven hiervoor noemen zij o.a. dat als gevolg van de brede toelatingsmogelijkheden (o.a. via de Hogere Beroepsopleidingen) een sterk gemengde studentenpopulatie aanwezig is, die ook een verscheidenheid in motivatie ten aanzien van de studie met zich meebrengt. Deze omstandigheid en de internationaal zeer snelle ontwikkeling van de sociale wetenschappen vereisen een groter personeelsbestand.

De beslissingen over een eventuele oplossing worden bewust overgelaten aan de regering en de volksvertegenwoordiging omdat men het onjuist acht dat de consequenties van een bepaald beleid of van het achterwege blijven daarvan steeds op de universiteiten worden afgewenteld.

Utrechts Universiteits Fonds

Nu in de meeste besturen en commissies de gebruikelijke jaarlijkse mutaties hebben plaatsgevonden, is het misschien goed enkele gegevens over doen en laten van het U.U.F. te publiceren. Ongetwijfeld gaan nieuwe bestuurders in het voetspoor van hun voorgangers plannen opzetten of verder uitwerken voor excursies, voor bijeenkomsten in groter verband (congressen, lustra), voor culturele manifestaties. Individuele werkers die voor hun studie een stage, of veldwerk, of het bijwonen van een cursus of congres in het buitenland in de nabije toekomst noodzakelijk zien worden, beginnen zich te bezinnen op de daarvoor benodigde middelen.

Enkelen herinneren zich misschien iets over subsidie-mogelijkheden gelezen te hebben bij de inschrijving, iets van 'Voor U — Door U'.

Een aantal maakte een student-lid-bijdrage over. Eerstejaars kregen tijdens de oriënteringsdagen een opbergmap vanwege het U.U.F.

Maar die subsidie! Hoe daar aan te komen, gaat dat zo maar of zijn er spelregels? Zij zijn er, want als het UUF in een kalenderjaar ca. *f* 35.000,— voor subsidies aan bovengenoemde activiteiten beschikbaar kan stellen, dan mag dat een bedrag lijken waarmee toch wel aan de meeste wensen tegemoet zou kunnen worden gekomen...

Maar... vergis u niet, er moet gerekend, gewikt en gwogen worden om een zo billijk mogelijke verdeling tot stand te brengen.

Vandaar de spelregels en normen, die — overigens met de nodige soepelheid gehanteerd — voor het aanvragen en toekennen van subsidie werden vastgesteld.

Beknopt samengevat luiden zij:

Datum van aanvrage: voor activiteiten in de periode februari t.m. juni, zo mogelijk vóór 1 december daaraan voorafgaand en in ieder geval vóór 20 januari; voor de periode juli t.m. januari vóór 1 juni.

Over het algemeen wordt voor excursies, voor het bijwonen van congressen, voor veldwerk in Nederland en buiten Europa géén subsidie toegekend.

Manifestaties ten behoeve van een besloten groep komen niet voor subsidie in aanmerking.

Voor excursies geldt voorts: minstens 25 studenten-deelnemers; duur minstens een week; programma: opgezet in overleg met hoogleraar en bedoeld als aanvulling op de studie; leiding: hoogleraar of wetenschappelijk ambtenaar.

Voor veldwerk, stages, enz. geldt: uitsluitend studenten, bij zeer hoge uitzondering een lid van de wetenschappelijke staf; een aanbeveling van een hoogleraar is noodzakelijk.

Al degenen die op enigerlei wijze van een subsidie profiteerden, dienen — in ieder geval voor het lopende verenigingsjaar — als student-lid of als junilid resp. *f* 2,50 of *f* 5,— bij te dragen aan het UUF.

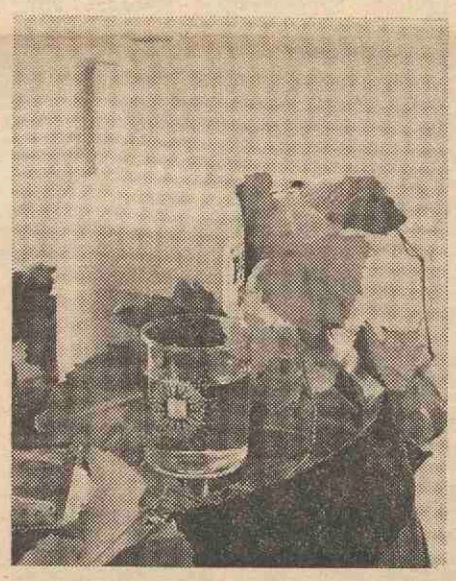

Foto: Jac. P. Stolp, universiteitsmuseum

Van congressen en lustra ter plaatse kan het wetenschappelijk c.q. cultureel gedeelte, mits openstaand voor de gehele universitaire gemeenschap, voor subsidie in aanmerking komen.

Culturele manifestaties (ASTU, KOSMU, USKO, e.a.) worden per geval beoordeeld.

Bij iedere aanvrage dienen zoveel mogelijk zakelijke gegevens en in in ieder geval een gespecificeerde begroting en een lijst van de instanties waaraan eveneens om een bijdrage werd gevraagd, gevoegd te worden.

Het komt de laatste tijd nogal eens voor dat een subsidie een dag of 10 voor het begin van de betrokken activiteit wordt aangevraagd. U kunt er wel op rekenen dat u dan géén uitsluitsel hebt voor u op reis gaat, congresseert of op de planken staat.

Het dagelijks bestuur van het U.U.F. vergadert namelijk wel geregeld maar niet maandelijks.

Dagelijks bestaat echter gelegenheid (bij voorkeur tussen 9 en 12, maar ook tussen 14 en 17 uur) nadere inlichtingen in te winnen bij de administratie van het U.U.F., Kamer A 2A, Kromme Nieuwe Gracht 29, tel. 29441, toestel 142, Utrecht.

Daar zijn — om nog even op een ander onderwerp over te stappen — ook de bekende universiteitsglazen (longdrink à *f* 1,—, sherry à *f* 1,25) verkijgbaar.

CENTRALE POSTDIENST

In het derde kwartaal is opnieuw een respectabel aantal poststukken verwerkt. Weliswaar iets minder dan in het vorige, maar dit vindt zijn oorzaak in de vakanties. Hieronder enige cijfers: totale frankeerkosten (m.u.v. het blad 'U'): ca. 110.000 gld.; aantal verzonden stukken: 421.000; aantal interne stukken: 150.000. In de afgelopen maanden zijn enkele wijzigingen ingevoerd die moeten leiden tot verbetering in de dienstverlening en werkzaamheden. Op 7 september werd een eigen nummering voor de aangetekende stukken in gebruik genomen. Deze nummers zijn voorzien van het opschrift 'Centrale Postkamer Rijksuniversiteit'. Op 14 september kwam voor de gehele universiteit het nieuwe machtigingsnummer 1500 en vanaf 18 september gingen de postpakketten de deur uit met het opschrift 'Frankering in afrekening'.

Voorgefrankeerde enveloppen: De P.T.T. heeft bezwaar gemaakt tegen het weglaten van de datum in de frankeerafdruk bij voorgefrankeerde enveloppen. Wij verzoeken u daarom elke afdruk van de datum van terpostbezorging te voorzien. U kunt hiervoor een gewoon datumstempel gebruiken. De afdruk moet rood zijn, dient op het ronde gedeelte te worden gezet en mag het frankeergedeelte (rechts) en het universiteitsembleem (links) niet raken. Dit geldt uiteraard niet voor retourenveloppen. Om de stroom van (veelal) onnodig voorgefrankeerde enveloppen wat in te dammen zal in de komende tijd bekeken worden of de gevraagde aantallen in overeenstemming zijn met het normale gebruik.

Machtigingsnummer 1500: Voor de gehele universiteit is het machtigingsnummer 1500 in gebruik genomen. Wanneer retour-enveloppen of -kaarten nodig zijn, bijv. bij enquetes, is het doorgaans voordeliger de terugzending via het machtigingsnummer te laten lopen dan van voorgefrankeerde enveloppen c.q. kaarten gebruik te maken.

Instituten etc. die enquetes houden kunnen de benodigde blanco retourenveloppen, welke links onder van eigen naam en adres moeten zijn voorzien, aan de C.P. zenden waar ze de juiste opschriften zullen krijgen.

Postzegelverzamelaars: Het nieuwe kwartaal zal ook een nieuwtje opleveren. Speciaal voor de filatelisten kan de chef C.P. nieuw uitgekomen zegels van Nederland en de Overzeese Rijksdelen betrekken. Zij die van deze faciliteit gebruik willen maken, dienen zich ten spoedigste bij de chef C.P. te vervoegen; uitgifte van de nieuwe kinderzegels 1970 op 10 november a.s. kan bij snelle opgave reeds vanuit de postkamer geschieden.

Bezuiniging en doelmatigheid: Nogmaals vragen wij met nadruk uw medewerking voor een aantal punten welke reeds in de circulaire van 21 april 1970 (nr. A. J. 326.673) uitvoerig zijn toegelicht: Drukwerk naar binnen- of buitenland niet dichtplakken. Drukwerk buitenland niet combineren met brief. Postpakketten deugdelijk verpakken. Voorgefrankeerde enveloppen alleen voor directe, externe verzending gebruiken. Geen nietjes of paperclips aan de bovenkant in de enveloppe. Aangetekende stukken aanbieden met boekje.

Wanneer u een grote zending heeft of stukken welke een bijzondere behandeling vragen, wordt dringend verzocht vooraf telefonisch contact op te nemen met de chef C. P. tel. 539111 toestel 1306. (Vanaf 15 november a.s. direct bereikbaar onder no. 531306.



Utrecht, Universiteit, Liudger en Quispel

'U', als weekblad van de universiteit, wil iets meer zijn dan enkel een mededelingenblaadje. Dat is op zichzelf, dacht ik, alleen maar toe te juichen. Het schept naatuurlijk ook verplichtingen. Eén er van is, dat de artikelen die wetenschappelijke informatie geven, ook op een peil moeten staan dat men van een officieel universitair tijdschrift verwachten mag. Het artikel 'Utrecht, Universiteit, Liudger' van prof. Quispel (U d.d. 9-10-1970), overgenomen uit Elseviers Magazine, doet dit zeker niet. Het is eenvoudig verbijsterend te constateren, hoe iemand die als hoogleraar historisch onderricht geeft. een geschiedkundig onderwerp zo volkomen onhistorisch benadert. Bovendien wemelt het stuk van onjuistheden en onzuivere redeneringen.
Een paar voorbeelden. Quispel begint met de constatering dat katholieken en hervormden wat betreft hun opleiding tot priester of predikant door de overheid ongelijk behandeld zijn. Dat is zonder meer juist. Toekomstige predikanten krijgen hun opleiding aan de universiteit van door de staat bezoldigde hoogleraren. Bovendien stelt de overheid beurzen ter beschikking. Priesterstudenten studeerden op seminaries, particuliere instellingen. Ik ben het met prof. Quispel eens dat hier met twee maten gemeten is, historisch goed verklaarbaar overigens. Maar voor een objectief beeld van de situatie mag toch wel worden vermeld, dat voor de katholieken in Nederland de universitaire priesteropleiding tot voor kort eenvoudigweg niet bestond, ook niet aan de katholieke universiteit te Nijmegen.
Na deze aanknoping bij de actualiteit verhuizen we naar Gregorius, school in het achtste eeuwse Trecht. Quispel schrijft dan: 'Toen Gregorius zijn school op het Domplein oprichtte... nam de Frankische koning de financiering van die school op zich: zij kreeg een tiende van de opbrengst van al de domeinen des konings in dit land en een tiende van al de belastingen die de koning uit dit gebied ontving'.
Afgezien van het feit dat omschrijvingen als 'in dit land' en 'uit dit gebied' toch wel enige nadere explicatie behoeven, hebben we hier in werkelijkheid te maken met (een bevestiging van) een schenking aan de Utrechtse Kerk. Bij de bewering dat Utrecht 'een centrum van wetenschap (was), dat slechts met York, Tours en Aken, de brandpunten van de Carolingische beschaving, te vergelijken valt', ben ik geneigd een vraagteken te zetten. En wanneer Quispel vervolgt: 'Zonder de uitstraling van Utrecht is de kerstening en de civilisatie van de Noordduitse laagvlakte tot aan de Elbe ondenkbaar'. ga ik me toch afvragen of Echternach, Fulda en Munster dan niet meer meetellen. Onmiddellijk daarop het chauvinistisch hoogtepunt: 'Zonder Utrecht geen integratie van Duitsland in het verenigd Europa van Karel de Grote', waarbij men zich maar niet de vraag moet stellen in hoeverre Karels rijk dan wel geïntegreerd was.
Liudger heet in dit artikel 'de eerste Nederlandse literant', en even verder 'de eerste Nederlandse geschiedschrijver'. We sluiten dan maar even de ogen voor het feit, dat er in de achtste eeuw van Nederland uiteraard geen sprake is. 'De liefhebbers van de schone letteren moeten hem beschouwen als de eerste Nederlandse letterkundige'.
Onze Friese missionaris schreef wel in het Latijn, maar een kniesoor die daarop let. De conclusie dat de blinde zanger Bernlef de Heliand dichtte, zullen we maar voor rekening laten van Van Weringh, wiens dissertatie Quispel aanhaalt. Zoals we de constatering dat Liudger miskend is, maar voor rekening van de schrijver laten.
De klap op de vuurpijl is Quispels voorstel de Utrechtse universiteit te vernoemen naar 'professor' (sic!) Liudger. Afgezien van het feit dat Liudgers band met de school in Utrecht maar zeer betrekkelijk is geweest en de stichter Gregorius als naamgever dan eerder in aanmerking komt, lijkt mij dit toch wel een merkwaardige suggestie aan een universiteit waarvan de oprichting zo nauw met de Hervorming samenhangt.
Ik ben geen voorstander van een universiteit waarin de studenten de dienst uitmaken. Maar als een hoogleraar zich zo presenteert, vraagt hij er bijna om.

R. M. Kemperink

Verdere doorbreking studenten isolement?

Uit een door de Beleidsraad voor Collectieve Studenten Voorzieningen opgestelde 'werkbasis' blijkt, dat men allerlei voorzieningen voor studenten wil doen opnemen in soortgelijke algemene voorzieningen. Uitgangspunt hierbij is, dat studenten gewone leden van de maatschappij zijn, die gebruik moeten kunnen maken van de ook voor andere burgers beschikbare voorzieningen. Wij volgen de indeling van deze 'werkbasis' en geven de inhoud er van verkort weer.

Algemene beginselen
Alleen die voorzieningen dienen door de Universiteit voor de studenten getroffen te worden, die voortvloeien uit voor de studenten speciale situaties. Als norm voor de beoordeling van de noodzakelijkheid van voorzieningen voor de studenten geldt: 'het leveren van een wezenlijke bijdrage aan het leef- en werkklimaat'. Ook deze voorzieningen dienen in het pakket van algemene voorzieningen opgenomen te worden.
Alleen indien er geen algemene voorziening bestaat of getroffen kan worden (die de studenten voor een redelijke prijs wordt aangeboden) is het behoud van bestaande, of het treffen van nieuwe aparte voorzieningen voor studenten noodzakelijk.
In de nog overblijvende speciale voorzieningen voor studenten hebben de studenten zelf medezeggenschap, die gerealiseerd wordt doordat zij zitting hebben in de Beleidsraad.

De Beleidsraad
Taak. De taak van de Beleidsraad is het verdelen van de gelden die voor collectieve voorzieningen beschikbaar zijn, onder vaststelling van de prioriteiten en het vaststellen van het algemeen beleid t.a.v. de voorzieningen. Men wil op den duur een ruimer mandaat voor de Beleidsraad van het Universiteitsbestuur ontvangen.
Richtlijnen voor het beleid en de verdeling der gelden. 1. Iedere student moet zonder belemmeringen van de voorzieningen gebruik kunnen maken. 2. de voorzieningen moeten beantwoorden aan de bovenomschreven norm. Voor zover nodig wordt de vraag of een voorziening hieraan beantwoordt uitgemaakt door een onder de studenten gehouden onderzoek. 3. ook voor culturele experimenten, research enz. zal subsidie kunnen worden verleend.
Werkzaamheden: Het vaststellen van een algemeen beleid voor de collectieve voorzieningen, na overleg met besturen van stichtingen en commissies, die zich bezig houden met deze voorzieningen.
Het opstellen van de begroting van het volgend jaar en van de voorlopige begrotingen van de daaropvolgende 5 jaar. De Beleidsraad dient deze begrotingen in bij het Bestuur van de Universiteit, terwijl ze worden vastgesteld door de Curatoren.
Vergaderingen. De vergaderingen van de Beleidsraad zijn openbaar — toehoorders kunnen aan de discussies deelnemen.
Samenstelling. De samenstelling van de Beleidsraad en de vaststelling van het aantal leden geschiedt door de Curatoren in overleg met de USF.
De Curatoren benoemen de senior-leden, de USF wijst de studentenleden aan (de huidige samenstelling is: 3 seniorleden en 4 studenten-leden).
Agenda-Commissie. Deze Commissie wordt jaarlijks door de Beleidsraad benoemd en kan beschouwd worden als een soort dagelijks bestuur van de Beleidsraad. Ze bestaat uit twee studentenleden van de Beleidsraad, één senior-lid (óf het Hoofd van de Hoofdafdeling Studentenzaken) en/of het Hoofd van de Afd. Coll. Voorzieningen.

Deze Agenda-Commissie heeft een grote bevoegdheid: zij neemt zelfstandig beslissingen over verzoeken om subsidie, terwijl de Beleidsraad hiervan alleen door haar, gemotiveerd, op de hoogte gebracht wordt.

Verhouding Beleidsraad t.o.v. de Stichtingen en Commissies
1. De Stichtingen en Commissies moeten hun beleid afstemmen op de richtlijnen van de Beleidsraad. Bij meningsverschillen beslist de Beleidsraad, met beroepsmogelijkheid op de Curatoren. 2. Binnen de richtlijnen hebben de Stichtingen en Commissies hun eigen verantwoordelijkheid voor het beleid. 3. T.a.v. het vaststellen van prioriteiten en andere speciale problemen kan overleg plaatsvinden tussen de Beleidsraad en de Stichtingen of Commissies. 4. De Stichtingen en Commissies kunnen alleen bestuursleden benoemen indien de Beleidsraad een verklaring van geen bezwaar afgegeven heeft.
Een radikaler standpunt komt tot uitdrukking in een apart stuk. Hierin worden alleen die eigen voorzieningen voor studenten aanvaardbaar geacht, die verband houden met de studiesituatie (bijv. studievoorlichting, studiemethodiekcursus etc.). Voorzieningen voor mogelijke speciale studentenbehoeften dienen door de landelijke en stedelijke overheden verzorgd te worden. Men vraagt zich hierbij (in het stuk) af, of het rechtvaardig is tegemoet te komen aan specifieke behoeften van studenten, indien dit niet gebeurt voor andere bevolkingsgroepen.
Het stuk acht het echter onverantwoord de bestaande studentenvoorzieningen in hun geheel op te heffen, gezien de financiële consequenties voor de studenten en aangezien voor bepaalde zeer essentiële behoeften (bijv. huisvesting) het alternatief ontbreekt.
Van de Beleidsraad wordt verwacht, dat deze streeft naar: 1. direkte steun aan studenten d.m.v. studieloon. 2. het mogelijk maken van geleidelijke inpassing door bij de desbetreffende instanties aan te dringen op een ander beleid. 3. het handhaven van bestaande studentenvoorzieningen, die voor de leefsituatie van de student van essentieel belang geacht worden, indien niet algemene voorzieningen hierin voorzien dan wel op korte termijn zullen voorzien. 4. het afstoten van studentenvoorzieningen, die geacht worden niet van wezenlijk belang te zijn voor de leefsituatie van de student, onafhankelijk van het feit of een gelijksoortige algemene voorziening bestaat dan wel tot stand kan worden gebracht. 5. integratiestrategie per tak van voorziening. 6. het achterwege laten van maatregelen, die integratie belemmeren t.a.v. die voorzieningen, die nog niet geïntegreerd kunnen worden.

Politiek Centrum Utrecht

Bibliotheek in opbouw

De bibliotheek van het Politiek centrum telt op het ogenblik al ca. 300 titels. Het scala onderwerpen, dat hiermee bestreken wordt, is zeer gevarieerd. Uiteraard veel over internationale verhoudingen, oorlog en vrede en Derde Wereldproblematiek. Ook de weer sterk opgeld doende maatschappijkritische stroming is ruim vertegenwoordigd, evenals onderwerpen op het raakvlak van politiek met economie, sociologie, onderwijs en studentenbeweging. Sterk ondervertegenwoordigd zijn daarentegen nog de Nederlandse partijenpolitiek en de problematiek rondom ruimtelijke ordening, milieuhygiëne en woningbouw. Over deze onderwerpen zal binnenkort een aanvulling plaatshebben. Om u een andere indruk te geven noemen wij enkele auteursnamen uit de vele: Tinbergen, Röling, Habermas, Adorno, Couwenberg, Wilhelm Reich, A. de Swaan, André Kloos en André Görz. Onder het hoofdstuk 'economie' vindt u zowel Marx als Keynes, Pen en Galbraith, prof. Heertje broederlijk naast Ernest Mandel.
Bijzondere aandacht verdient de verzameling oude boeken en tijdschriften (grotendeels in bruikleen afgestaan aan het Politiek Centrum soms ook als schenking). Hieronder bevinden zich de eerste 4 jaargangen van de Notekraker en 21 jaargangen van de Nieuwe Tijd (redacteuren o.a. Gorter, Pannekoek, Wibaut, Henriëtte Roland-Holst). In de kast oude boeken vindt u pauselijke encyclieken van Rerum Novarum (1891) tot Pacem in Terris (1963) naast curieuze pamfletten. Titels spreken soms voor zich 'Het Socialistisch Gevaar, eene bijdrage tot de kennis der



Bibliotheek van het Politiek Centrum

besmettelijke zielsziekten, tevens een waarschuwend woord aan autoriteiten, ouders en onderwijzers enz.' (1909) of 'Hoe houden wij de russen tegen zonder oorlog' (1948). Het Politiek Centrum heeft op het ogenblik een abonnement op de volgende tijdschriften: l'Express, - der Speigel - die Zeit - Nouvel Observateur-New Statesman - the Guardian - le Monde Weekly - peace News - I. F. Stone's Bi-weekly - Rote Presse Korrespondenz-New York Review of books - Konkret - Ramparts - das Argument - Kursbuch - New Left Review - Monthly Review en Outlook.
De tijdschriftenafdeling wordt binnenkort uitgebreid met Nederlandse publicaties, van de Handelingen der Staten Generaal tot de bulletins van aktiegroepen.
Een systematische katalogus van de bibliotheek is binnenkort op aanvraag verkrijgbaar. In verband met de geringe personele bezetting worden voorlopig nog geen boeken uitgeleend en is de bibliotheek voorlopig nog beperkt geopend, namelijk wanneer Willem van de Zandschulp aanwezig is. Dat is (bijna) iedere middag van 2.00-5.30 uur en 's avonds.
Men informere hiernaar telefonisch (18481). Er wordt naar gestreefd om vanaf de officiële opening van het Politiek Centrum bibliotheek en leeszaal ten minste ook op een aantal vaste avonden in de week open te stellen.

Aardwetenschappen interuniversitair

In 'U' van 16 oktober plaatsten wij een klein berichtje over de vestiging van een interuniversitair instituut aardwetenschappen in Utrecht. Door de al te beknopte samenvatting van wat in de brief stond zijn er in het stukje zinsneden gekomen die misverstanden kunnen wekken. Hieronder plaatsen we voor alle zekerheid de tekst van de brief van de minister aan de curatoren van de openbare en bijzondere universiteiten.

Aan de Colleges van Curatoren van de openbare en bijzondere universiteiten en hogescholen.
Het Algemeen bestuur van de Medische faculteit Rotterdam.
Bij mijn brief van 24 juni 1970, DGW 195.671 I, zond ik u ter kennisneming toe een kopie van de aan mij gerichte brief van 8 mei 1970, A.R. 762, en het daarbij behorende rapport van de Commissie ad hoc herstructurering aardwetenschappen van de voorzitter van de Academische Raad, alsmede van mijn antwoord daarop.

Weekblad Rijksuniversiteit Utrecht
Oplage 25.000

Uitgave
Afdeling public relations, voorlichting en documentatie

Adres
Redactie „U" Beetshuis, Boothstr. 6, Utrecht, telefoon 030 - 1 47 48

Redactie
A. J. Gerrits (bureauredacteur)
Drs. A. van der Meiden (eindredacteur)
A. A. Prins (eindredacteur)
Annemiek van Steenbrugge (redactrice)

Kopij(bladen)
Inleveren vóór vrijdag 12.00 uur

Abonnementen
ƒ 9,50 p. jr. giro 425267 Rijksuniv. Utr.

Adreswijziging
PTT adreswijzigingskaart blokletters
- studenten: bur. inschrijving informatie Rijksuniversiteit Nobelstr. 2 A, Utrecht
- medewerkers: bur. administratie Rijksuniversiteit Kromme Nwe Gracht 29, Utrecht
- anderen: Beetshuis Boothstr. 6, Utrecht

Advertenties
Afh. van beschikbare ruimte op achterpag.
Tarieven op aanvraag
„Ukjes" max. 30 woorden incl. afk. ƒ 5,— te betalen bij aanbieding

Redactieraad
Godgeleerdheid prof. dr. J. W. Doeve (voorz.)
Rechtsgeleerdheid J. H. Gunning
Geneeskunde mr. drs. J. P. Wildschut
Tandheelkunde drs. J. S. Geerlings
Wiskunde en natuurwetenschappen mevr. Th. van Gelder-van Lier; dr. Tj. Hollander
Letterkunde drs. K. L. van Stegeren
Diergeneeskunde prof. dr. S. G. v.d. Bergh
Sociale w.sch. mevr. M. Raaijmakers-Aarts
Centrale interfaculteit drs. J. P. A. Stolk
Aardrijksk.prehistorie drs. J. G. Borchert
Ass.stud.ver. centr.stud.cie. mej. L. Smits
Comité universitair contact G G. C. Peeters
Hoofdafdeling personeel J. J. Maree
Idem bouwz.huisv. F. A. M. v.d. Goorbergh
Id. studentenz. drs. W. H. van 't Hoogerhuys
Id. wet. onderw. mej. mr. F. H. M. Beumer
Personeelsconvent N. Pater
Senaat prof. dr. Sj. Groenman
Sociale zorg mej. M. I. Neyzen
Stafconvent dr. J. Mansfeld
Utrechtse studenten faculteiten W. Asman

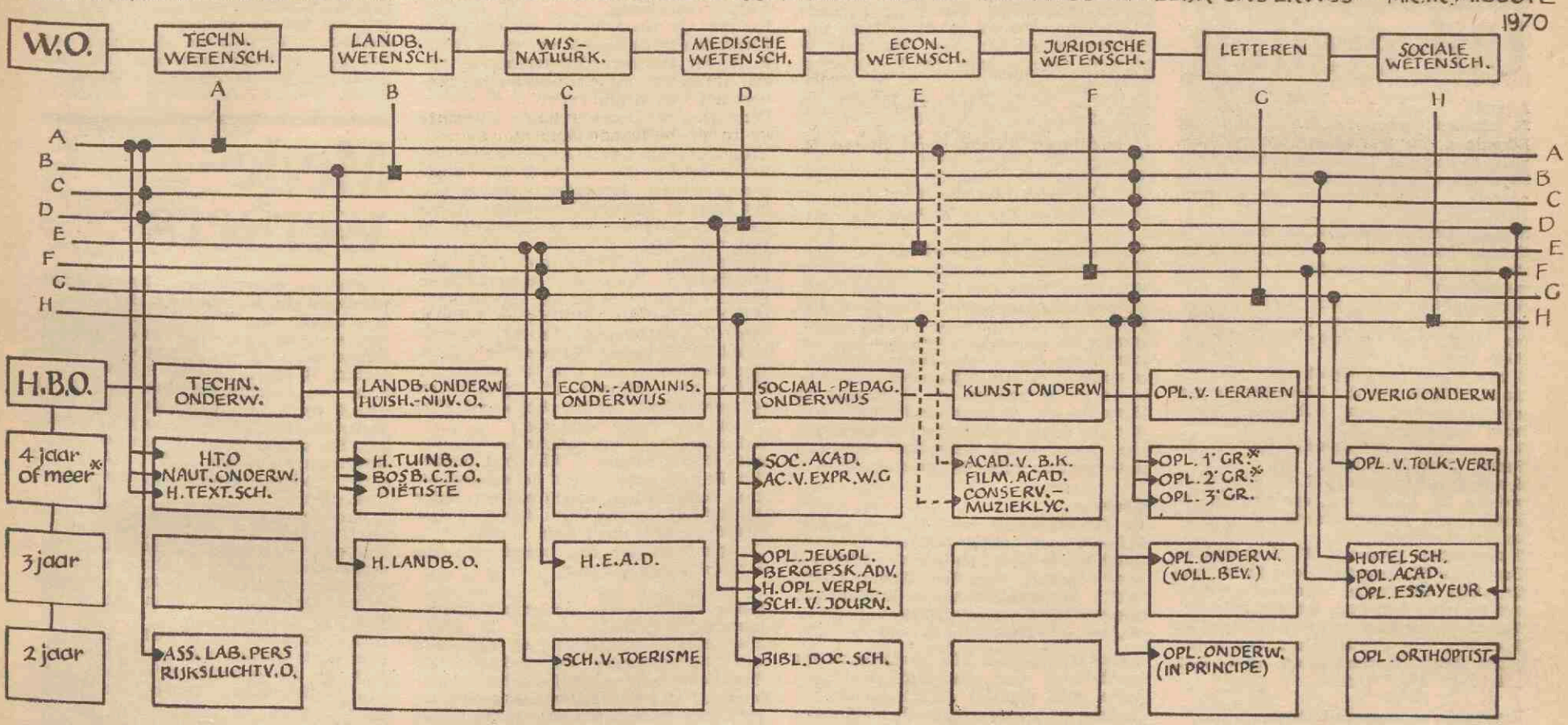

(vervolg p. 2, k. 4)

Op grond van het aantal overwegingen adviseerde de voorzitter van de Academische Raad mij een kleine commissie in te stellen van drie personen, bij voorkeur niet afkomstig uit de sfeer van de bij de herstructurering der aardwetenschappen direkt betrokkenen, die van advies zou kunnen dienen tei bepaling van de concrete maatregelen welke nodig zijn om te geraken tot een optimaal gebruik van mankracht en materiële middelen, zodat de wetenschapsbeoefening en de opleiding in de aardwetenschappen een zodanig niveau behouden, c.q. waar nodig weer bereiken, dat de aardwetenschappen in ons land ook de vergelijking met de internationale ontwikkelingen met succes zal kunnen doorstaan.
Zoals u bekend is heb ik aan het advies van de raad gehoor gegeven en een commissie, onder voorzitterschap van prof. dr. D. J. Doeglas, terzake ingesteld.
Gaarne doe ik u hierbij toekomen het inmiddels door de commissie-Doeglas uitgebrachte advies.
Ik ben de commissie erkentelijk voor de wijze waarop zij zich in een zo korte spanne tijds van haar taak heeft gekweten.
De aanbevelingen van de commissie acht ik waardevol voor de verzekering in de toekomst van het niveau van het onderwijs en de wetenschapsbeoefening in deze takken van wetenschap. Ik ben dan ook voornemens mede gezien de terzake door de Academische Raad voorgestelde procedure, de aanbevelingen over te nemen.
Het Centraal Overlegorgaan Personeelszaken Wetenschappelijk Onderwijs (COPWO) heb ik door toezending van het rapport en een kopij van deze brief hiervan eveneens op de hoogte gebracht. Daarbij heb ik medegedeeld dat ik over de mogelijke personele consequenties waartoe de reorganisatievoorstellen zouden kunnen leiden het overleg zal openen.
Na dit overleg zal ik mijn definitieve beslissing nemen, waarna de procedure tot herstructurering van de aardwetenschappen, waaronder begrepen de vervulling van de bestaande vacatures op gang kan worden gebracht.
Intussen zou ik het waarderen indien de bij de herstructurering van de aardwetenschappen betrokken universiteiten zich onderling met elkaar verstaan omtrent de mogelijkheden van de spoedige vorming van een interuniversitair instituut ex artikel 36 Wet w.o., door de inbreng van de geologisch-geofysische opleidingen van de rijksuniversiteiten te Leiden, Utrecht en Groningen en de gemeentelijke universiteit te Amsterdam.
Ik moge u verzoeken het bij deze opleidingen betrokken personeel en de commissie voor personeelsoverleg te Uwent van het bovenstaande in kennis te stellen en bij het nader overleg te betrekken.
Tenslotte deel ik u mede, dat de leden van de commissie zich gaarne bereid hebben verklaard zonodig een toelichting te geven op het rapport, indien u en/of de betreffende subfaculteit daartoe de wens te kennen zou geven.

DE MINISTER VAN ONDERWIJS EN WETENSCHAPPEN
(dr. G. H. Veringa)

Integratie w.o. en h.b.o.

Tertiair onderwijs ter discussie

Onder alle betrokkenen van het wetenschappelijk en hoger beroepsonderwijs zijn de laatste weken 200.000 exemplaren van de 'tertiair onderwijs krant' verspreid.

De krant is een uitgave van de 'Overlegcommissie Tertiair Onderwijs' (OTO) waarvan het dagelijks bestuur wordt gevormd door het Landelijk College van studiecommissies en studieverenigingen. Doel van de krant is het geven van informatie om discussies over de integratie van het W.O. en het H.B.O. tot één tertiair onderwijs mogelijk te maken.

Op de vraag of massale discussies over dit onderwerp juist op dit moment relevant zijn, zal in het nu volgende worden ingegaan.

Het probleem
In Nederland bestaat evenals in de meeste Europese landen een zeer grote scheiding tussen het hoger beroepsonderwijs en het wetenschappelijk onderwijs. Deze scheiding wordt de laatste jaren niet meer als functioneel ervaren. Een scheiding belemmert een goede samenwerking tussen de verschillende gelijkgerichte onderwijsvormen bij het H.B.O. en het W.O. Een ander belangrijk punt is dat studenten van het H.B.O. hun studies moeilijk kunnen vervolgen bij het W.O.; omgekeerd biedt het H.B.O. geen uitweg aan studenten van het W.O. bij minder goede studieresultaten.

Het Tertiair Onderwijs in het buitenland
In de Scandinavische landen en ook in Duitsland zijn de laatste jaren belangrijke voorstellen gedaan (en deels ook uitgevoerd) om tot een integratie van W.O. en H.B.O. te komen.
Bij deze veranderingen is het onderwijssysteem in de Angelsaksische landen zeer leerzaam. Zij kennen een volledige integratie van het wetenschappelijk en hoger beroepsonderwijs. Het H.B.O. is hierbij een vooropleiding tot de universitaire opleiding. Dit model vindt echter in Europese landen weinig weerklank doordat hier het H.B.O. zich meer tot een gelijkwaardige partner van het W.O. heeft ontwikkeld.

Het tertiair onderwijs in Nederland
In Nederland is de laatste jaren de idee over één tertiair onderwijs steeds sterker gaan leven. Ook het Ministerie van O. & W. is hiervan overtuigd geraakt, gezien de vele activiteiten die het het laatste half jaar op dit terrein heeft ontwikkeld. (Mc Kinsey, de Moor, etc.).

Toch valt het het Ministerie moeilijk de integratie van het W.O. en H.B.O. te veel belang toe te kennen. In dat geval zou het Ministerie namelijk moeten erkennen dat het een te beperkte visie heeft gehad toen het Prof. Posthumus 3 jaar geleden opdracht gaf alleen voorstellen te doen over herstructurering van het wetenschappelijk onderwijs.
Indien de kamerverkiezing niet zo dichtbij was zou de mogelijkheid bestaan dat Prof. Posthumus zijn voorsteller aanpaste aan het gehele tertiair onderwijs.

De verkiezingen zijn echter in aantocht met als gevolg dat minister Veringa alles in het werk zal stellen om zijn ambtstermijn te besluiten met de aanvaarding van zijn wetsvoorstellen tot een bestuurlijke zowel als een onderwijskundige herstructurering van het wetenschappelijk onderwijs.

Waarom discussieren
De kans lijkt groot dat in de komende maanden het wetenschappelijk onderwijs op een aantal essentiële punten gewijzigd gaat worden, zonder dat rekening wordt gehouden met de integratie van het H.B.O. met het W.O. tot één tertiair onderwijs.

Wetten zijn in de regel gedoemd een zeer taai bestaan te leiden. Daarom lijkt met de aanvaarding van de voorstellen van Posthumus de realisatie van één tertiair onderwijs met vele jaren vertraagd te zijn.
De discussies waartoe de tertiair onderwijs krant oproept, dient in de eerste plaats om te trachten het doel, de funktie en de struktuur van het tertiair onderwijs vast te stellen. Na vaststelling hiervan kunnen de voorstellen van Posthumus getoetst worden op hun bruikbaarheid binnen het tertiair onderwijs.

De Overlegcommissie Tertiair Onderwijs verleent naar vermogen hulp bij de discussies in de vorm van discussieleiders, dokumentatie en adviezen. De resultaten van de discussies zullen door de OTO worden verzameld en worden teruggespeeld naar de discussianten, evenals zij dat bij de discussies over de nota Posthumus heeft gedaan.
O.T.O.-secretariaat, Begijnekade 3, Utrecht, 030-11067. Kees van Gruting, voorzitter Landelijk College.

Het rode boek

Onlangs heeft prof. De Moor van de Leidse Universiteit een toespraak gehouden over wetenschapsbeleid. Hij eindigt deze toespraak aldus: 'Maar het drama van de Universiteit dreigt te worden, dat men straks alleen nog de leuze van de onderzoekfunctie van de Universiteit te verdedigen heeft'.

Ook uit het jaarverslag blijkt, dat het wetenschappelijk onderzoek een stiefkind aan het worden is. En dat, terwijl in de taakomschrijving van het wetenschappelijk personeel o.m. te lezen valt, dat men zich moet bezig houden met twee dingen: onderwijs en onderzoek. De weegschaal slaat echter wel sterk door naar de kant van het onderwijs.

Hoewel vele faculteiten en instituten een respectabele lijst van onderzoeken kunnen overleggen, valt er toch duidelijk een zorgelijk geluid te vernemen. 'De full-time stafleden kunnen hoogstens 30 pct. van hun tijd aan onderzoek geven', zo lezen we ergens. 'De tijd voor onderzoek is tot een minimum beperkt', luidt het op een andere plaats. 'In de naaste toekomst zal er in het geheel geen tijd voor wetenschappelijk onderzoek zijn', klaagt men elders. Zo zouden we nog een poosje door kunnen gaan. Op een enkele uitzondering na is het overal hetzelfde lied. De oorzaak valt niet moeilijk te raden.
Het aantal studenten aan deze Universiteit is opgelopen tot niet minder dan 15000. Dat de onderwijstaak veel zwaarder geworden is, (soms een verdubbeling van het aantal colleges en examens in vergelijking met het vorig jaar), is duidelijk. Voeg daarbij het personeelsgebrek (waarbij volgens een enkel verslag het honoreringsniveau een rol speelt), de nieuwe methodieken voor het onderwijs, die meer tijd kosten dan de traditionele hoor-colleges, de tijd, nodig voor vergaderingen i.v.m. de bestuurshervorming e.d., dan is het duidelijk, dat het wetenschappelijk onderzoek in de knel moet komen.
Zet deze ontwikkeling zich voort, dan betekent dit een functie-verlies van de Universiteit.

Een precaire situatie, die o.i. de bijzondere aandacht van de beleidsorganen zal moeten hebben.

P. K.

'n 'Knol' van een fout!
(U-10/23-10-70)

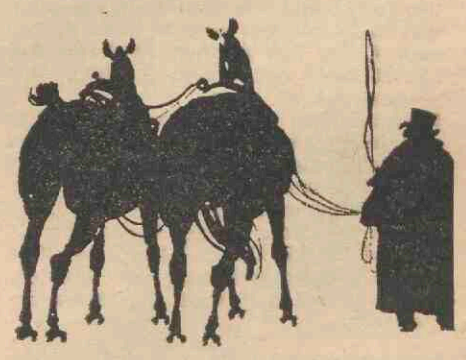

'De paarden achter de wagen spannen' is, nú nog kopij (bladen) zenden **aan** ons **oude** adres.

Universiteit

Agenda
30 oktober: promotie Q. J. Munters, Eikenlaan 26, Harmelen, op: recrutering als roeping, 15.15 uur senaatszaal.
30 oktober: symposium over immunochemie, Jaarbeurs congrescentrum, 10.00 uur.
3 november: promotie P. O. Bijsterveld, Prinses Marijkeweg 4, Houten, op: Moraxella en pyridoxine tekort, 16.15 uur, senaatszaal.
4 november: lezing van Dieter Schönbach: Nieuwe aspekten voor totaaltheater. Inst. voor muziekwetenschappen, 20.00 uur.
4 november: persgesprek n.a.v. promotie E. C. Klip, op: studiebegeleiding aan eerstejaarsstudenten, 11.00 uur, Beetshuis, Boothstraat 6.
5 november: colloquium van dr. H. Pauly, Transitorium I.
6 november: promotie E. C. Klip, Tarwelaan 99, Eindhoven, op: studiebegeleiding aan eerstejaarsstudenten, 15.15 uur senaatszaal.
9 november: promotie W. G. Galesloot, Oosteinde 82, Zevenaar, op: Isomerisatie van alifatische aminen met 6 elektronen, 16.00 uur, senaatszaal.
Tot 30 november: tentoonstelling Van Spectator tot Aksie, Universiteitsmuseum, Trans 8, werkdagen: 10-17 uur, zaterdags: 14-17 uur.

Evangelische universiteitsgemeente diensten
Zaterdag 31 oktober: 17.30: Cunera, Nieuwegracht 32: Voorganger pastor L. Leeneman. Thema: Gemeente.
Zondag 1 november: 10.30: Janskerk: Genesiscyclus. Voorganger ds. P. Heinen. Thema: Waar is de naaste? 10.30: Cunera, Nieuwegracht 32: Voorganger pastor L. Leeneman. Thema: Gemeente. 10.30: Geertekerk: Voorganger ds. Overdiep. 10.30: Doopsgezinde Kerk, Oudegracht 270: Voorganger ds Hylkema. 10.30: Lutherse Kerk, Hamburgerstraat 9: Voorganger ds. Visser, Avondmaal. 12.00: Geertekerk: Voorganger pastor L. Leeneman. Thema: Gemeente. Doopbediening. 17.30: Cunera, Nieuwegracht 32: Voorganger pastor L. Leeneman. Thema: Gemeente. 19.00: Pieterskerk: Voorganger dr. N. v. Egmond.
Dinsdag 3 november: 12.30: Cunera, Nieuwegracht 32: Voorganger pastor G. Oostvogel. Eucharistie.
Donderdag 5 november: 12.30: Cunera, Nieuwegracht 32: Voorganger pastor G. Oostvogel. Eucharistie.

Mededelingen
Tijdens de 12.00-uurdienst in de Geertekerk is een kindercrèche aanwezig. Na de dienst kan ter plaatse koffie worden gedronken.
Woensdag 4 november: 17.15: Cunera, Nieuwegracht 32: Voorbereiding voor de 12.00-uurdienst van 22 november onder leiding van prof. dr. F. van der Blij en pastor H. van Waveren. Thema: Leven met de dood in ons midden.
Donderdag 5 november: 19.15: Cunera, Nieuwegracht 32: Voorbereiding voor de 12.00-uurdienst van 6 december onder leiding van dr. N. v. Egmond. Voor beide diensten wordt uw medewerking gevraagd.

Mededelingen U.S.P.
Voor de diensten zie de berichten van de E.U.G.
Iedere dinsdag projektgroepenavond in Cunera, iedere donderdagavond instuif. Iedereen is welkom, om mee te doen of om alleen maar gezellig een glaasje te drinken!
Op maandag 2 nov. is er om 9 uur parochieraad, agenda: a. verslag over de projektgroepen, b. het beleid inzake gebruik ruimtes, c. herstructurering parochieraad.
De parochieraad is openbaar dus kom eens een keer!
Pastor G. Th. Oostvogel, tel. 18332. Pastor L. W. G. Leeneman, tel. 18338 Pastor H. J. J. v. Waveren, tel. 16307. Pastor P. v. Middelaal, tel 18352. Cunera, Nieuwegracht 32, tel. 18702.

Spreekuren predikanten
Ds. De Bruïne en ds. Van Egmond elke woensdag van 12-13 uur op de zolder van het U-huis. Ds. Heinen op maandag van 18-19 uur aan huis, Prof. L. Fuchslaan 4. Ds. Van Minnen op donderdag van 18-18.30 uur aan huis, Willem Barentszstraat 55.
In het bericht van de vorige week over de catechisaties is een fout geslopen. De voorbelijdeniscatechisatie op dinsdag van 7-8 u. wordt niet begeleid door ds. P. Heinen, maar door ds. J. C. de Bruïne te zijnen huize, Van Lidth de Jeudestraat 17. Ds. P. Heinen heeft de voorbelijdeniscatechisatie van donderdag van 7-8 uur voor zijn rekening genomen.

Evangelisch-Lutherse studentencontactavond
Dr. C. C. G. Visser, studentenpredikant, en prof. dr. J. B Thomas, studentenouderling, nodigen hierbij gaarne alle belangstellenden uit tot het bijwonen van de studentencontactavond op donderdag 5 november a.s. in de pastorie van de Evangelisch-Lutherse Gemeente te Utrecht, Hamburgerstraat 7. Aanvang 20.15 uur. prof. dr. H. A. M Fiolet, secretaris van de Raad van Kerken, en R.K. deskundige op het terrein van de oecumene, hoopt dan te spreken over: 'Kan Luther bemiddelaar zijn in het gesprek tussen Rome en de Reformatie?' Ook studenten niet-leden van onze gemeente zijn van harte welkom.

Protest tegen beurzenbeleid
Het actiecomité wetenschappelijk korps van de universiteit van Amsterdam protesteert in een verklaring tegen het beleid van de minister van O. en W. inzake de toekenning van studietoelagen. In de verklaring zeggen zij dat de minister door zijn weigering studietoelagen toe te kennen aan Groningse en Utrechtse psychologie studenten direct ingrijpt in de onderwijssituatie en dus zijn bevoegdheid gebruikt voor een doel waartoe deze niet gegeven is.

Beurzen
De NAVO stelt voor het studiejaar 1971-'72 een aantal onderzoekbeurzen beschikbaar voor studie of onderzoek over aspekten van het Noord-Atlantisch bondgenootschap. Inlichtingen Nieuwe Uitleg 1, ministerie van O. en W., tel. 070-624311, toestel 531.

Albert Heijn stelt één studiebeurs ter beschikking voor een studie over goederen en/of diensten distribuerende bedrijven en speciaal over die bedrijven die de detailhandel in levensmiddelen uitoefenen. Inlichtingen: Secretariaat van de Raad van Bestuur van Albert Heijn n.v., Westzijde 26, Zaandam.

Het ministerie van O. en W. stelt een bedrag ter beschikking waaruit een aantal Fellowships in de neurobiologie worden bekostigd, die ter beschikking staan van zowel Nederlanders als buitenlanders. Inlichtingen: prof. dr. J. Ariëns Kappers, IJdijk 28, Amsterdam.

De Canadese regering stelt tien beurzen beschikbaar voor 1971-'72, voor studenten of onderzoekers op het gebied van alle wetenschappen behalve de technische en medische, alsmede voor kunstenaars. Inlichtingen: Nieuwe Uitleg 1, Den Haag, 070-624311, toestel 531.

De Deutscher Akademischer Austauschdienst stelt zes beurzen beschikbaar voor Nederlandse studenten die in de zomer van 1971 wensen deel te nemen aan een der vakantiekursussen over Duitse taal, letterkunde, geschiedenis en kultuur. Inlichtingen: Nieuwe Uitleg 1, Den Haag.

De Zwitserse regering stelt twee studiebeurzen van tien maanden ter beschikking van Nederlanders die hun studie gedurende het studiejaar '71-'72 willen voortzetten aan een universiteit of hogeschool in Zwitserland. Inlichtingen: Nieuwe Uitleg 1, Den Haag.

De Engelse regering stelt een aantal beurzen ter beschikking voor studenten tussen 21 en 35 jaar die tenminste het kandidaatsexamen behaald hebben. Inlichtingen: British Council, Keizersgracht 343, Amsterdam.

Documentatie
Na enkele weken van onderbreking in verband met de verhuizing naar 'het Beetshuis' in de Boothstraat no. 6 wordt deze rubriek voortgezet.
Allereerst een kort overzicht van wat er nu bij het bureau Documentatie te zien en te verkrijgen is.
Tijdschriften. Aanwezig zijn de door de universiteiten uitgegeven bladen zoals: Folia Civitatis, Ad Valvas, L. H. Berichten, Tilburgs Hogeschoolblad, Acta et Agenda e.a. Studentenbladen: Aksie, Student, U.S.F. Bulletin, Propria Cures.
Bladen op personeelsgebied: Gids voor Personeelsbeleid, arbeidsvraagstukken en sociale verzekering, Personeelsbeleid.
Onderwijsbladen: Weekblad voor leraren, V.A.W.O.-Visie, Straks Studeren, Uitleg.
Maatschappelijk Werk: Tijdschrift voor Maatschappelijk Werk, Social Casework, Mens en Onderneming, Mens en Maatschappij, Volksopvoeding.
Documentatie en bibliotheek: Open, Overheidsdocumentatie, Gidor-Bulletin.
Bladen van vakverenigingen: A.R.K.A.-weekblad, Commentaar, de Centrale, het Orgaan.
Bladen die binnen de universiteit Utrecht verschijnen zoals Brr-TUP, Fakblad, Areopagus. Bladen van buitenlandse universiteiten: die Deutsche Universitätszeitung, Alcuinus, Academische Tijdingen, Berner Student.
Diverse bladen: Intermediair, de Koppeling, Economisch Statistische Berichten, Consumentengids, Philips Koerier.
Knipseldossiers van alle mogelijke universitaire gebeurtenissen zoals: de Academische Raad, Financiering wetenschappelijk onderwijs, studentenleven, wetsontwerp universitaire bestuurshervorming (Veringa), S.A.Z.U. (met o.a. onthullingen van prof. Smalhout), proefschriften, nieuwbouw, en tal van anderen Een kaartsysteem op onderwerp is aanwezig.
Boeken op universitair gebied zoals: Studenten in de aanval van prof. dr. P. J. A. ter Hoeven, Universiteit in opstand van Ton Regtien, de lastige universiteit van Bram Peper.
Gidsen en jaarboeken van de Utrechtse en andere universiteiten.
Uitgaven van het Sociologisch Instituut. Belangrijke en veel gevraagde proefschriften. Rapporten, uitgaven van het Bureau Onderwijsresearch en het Centraal Bureau voor de Statistiek en nog veel meer.
Staatsbladen, staatscouranten en kamerstukken. Van de kamerstukken wordt bewaard die op het wetenschappelijk onderwijs betrekking hebben. Van de staatsbladen zijn de uitgaven van 1955 tot heden aanwezig en van de staatscouranten van 1968 tot heden.
Fiches van artikelen uit tijdschriften op universitair gebied zijn vanaf 1966 tot en met heden aanwezig.
Aangezien het Perscentrum en het Bureau Documentatie in één zaal onderdak hebben gevonden is de samenwerking verbeterd en hopen wij een ieder die bij ons binnenloopt tevreden het Beetshuis te kunnen doen verlaten.
De openingstijden voor bezoek zijn van 9-12 en van 14-16 uur.

Extra service voor postzegelverzamelaars
Het nieuwe kwartaal zal ook een nieuwtje opleveren. Speciaal voor de filatelisten kan de chef Centrale Postkamer, De Uithof nieuw uitgekomen zegels van Nederland en de Overzeese rijksdelen betrekken. Zij die van deze faciliteit gebruik willen maken, dienen zich ten spoedigste bij de chef C. P. te vervoegen; uitgifte van de nieuwe kinderzegels 1970 op 10 november a.s. kan bij snelle opgave reeds vanuit de postkamer geschieden.

Concert door barokensemble
Het Utrechts Studenten Barokensemble, dat jaarlijks een toernee maakt door binnen- en buitenland, zal dinsdag 3 november a.s. een concert geven in de Geertekerk te Utrecht. Aanvang 20.15 uur. Op het programma staan de volgende werken: Dowland: 5 stukken voor strijkers; Albinoni: Sonate in g; Debussy: 2 dansen voor harp en strijkers; Andriessen: Couperin variaties: Händel: Concerto grosso op. 6 nr. 7. Het ensemble staat wederom onder leiding van dirigent Joop van Zon.
Kaarten à *f* 3,50 zijn verkrijgbaar bij de fa. Wagenaar, Oude Gracht 109, tel. (030) 10777, alsmede 's avonds aan de kerk.

Uit het DB van 26 oktober 1970
1. De San Marco universiteit in Lima is in nood. Aan alle universiteiten in de wereld is om hulp gevraagd. De rector zal naar wegen zoeken hoe onze universiteit kan helpen.
2. Op maandag 16 nov. 14.00 uur opent minister Veringa het nieuwe gebouw van de stichting Film en Wetenschap. Curator Verwey en daj. secretaris Van Wijk zullen waarschijnlijk de opening namens curatoren bijwonen.
3. De stichting Nederlands studenten sanatorium houdt op 21 november a.s. een congres in het RAI-congresgebouw te Amsterdam, t.g.v. de herdenking van de oprichting van de stichting, 25 jaar geleden.
4. KB 33: miv. 1 sept. 1970 werd dr. J. H. van Santen eervol ontslag verleend als buitengewoon hoogleraar in de processen van de vaste stof.
5. KB 35: miv. 1 oktober 1969 werd aan dr. H. E. Keller eervol ontslag verleend als gewoon hoogleraar in de Franse taalkunde en de Franse letterkunde der middeleeuwen.
6. Tijdens de vergadering komt het bericht binnen dat in de nacht van 25 op 26 oktober overleden is: prof. dr. M. G. J. Minnaert, oud-gewoon hoogleraar in de sterrenkunde. Prof. Minnaert was van 1937 tot 1963 hoogleraar aan onze universiteit. Hij werd 77 jaar.
7. De Raad van overleg zal op 18 december bijeengeroepen worden. De agenda wordt tijdig in 'U' bekend gemaakt.
8. Het DB gaat op donderdagmiddagen apart besprekingen beleggen met vertegenwoordigers van de (sub)faculteiten. In het vorig studiejaar is het DB er reeds mee begonnen tijdens de maandagmorgen-vergaderingen gasten uit de faculteiten te ontvangen.
9. In een brief van 20 oktober heeft de minister van O en W aan curatoren meegedeeld dat hij een plaatsingscommissie zal instellen voor eerstejaars studenten psychologie en een zevende subfaculteit psychologie zal oprichten (Tilburg, 1 sept. 1971). De minister heeft daartoe besloten na advies van de Academische raad. Aan de subfaculteit psychologie wordt gevraagd een lid van het wetenschappelijk corps aan te wijzen voor de commissie.
10. Het christelijk gymnasium te Utrecht heeft zich in een brief van 3 februari 1970 tot curatoren gericht met de vraag hoe men in de universiteit staat t.o. de handhaving van een integraal gymnasium. De faculteiten der godgeleerdheid, rechtsgeleerdheid en letteren en de centrale interfaculteit deelden op verzoek van de senaat mee, dat zij het handhaven van een integraal gymnasium op prijs stellen.

Medewerkers

Vestiging dependance hoofdafdeling personeel in transitorium II
Met ingang van 27 oktober 1970 zijn de medewerkers van de Hoofdafdeling Personeel in kamer 24.19.04 van Transitorium II aanwezig voor het verstrekken van inlichtingen aan het in de uithof werkzame personeel. Het oude kamernr. 13.13.04 is derhalve vervallen. Het tijdschema blijft ongewijzigd:
dinsdagmorgen van 9.00 - 12.00 uur over: kindertoelage/bijslag; onregelmatige dienst.
woensdagmorgen van 9.00 - 12.00 uur over: vergoeding reis- en pensionkosten; pensioenkwesties; huisvesting; buitengewoon verlof; ambtenaren-spaarregeling; collectieve ziektekostenverzekering O.H.R.A.; vervullen van nevenfunkties; rechtspositie.
donderdagmorgen van 9.00 - 12.00 uur over: het tekenen van arbeidsovereenkomsten (na oproep); salarisbetalingen c.q. berekeningen; Tevens bestaat op deze morgen de gelegenheid tot het melden van persoonlijke gegevens zoals huwelijk, adresverandering, behalen van diploma's, verandering betalingswijze e.d.
Tot het bovenstaande werd besloten om het in de uithof werkzame personeel een tijdrovende reis naar Kromme Nieuwe Gracht 29 te besparen. Het bovenstaande brengt geen wijziging in de normale procedure via uw personeelsfunktionaris.

Verlenging termijn aanvragen huursubsidie
In het nummer van 25 september jl. hebben wij u gewezen op de mogelijkheid tot het aanvragen van een huursubsidie indien u een inkomen heeft van minder dan *f* 15.000,— per jaar en u daarvan meer dan 1/6 à 1/7 aan huur betaalt. Aanvankelijk was bepaald, dat aanvragen om verstrekking van een bijdrage voor het tijdvak van 1 juli 1970 tot 1 april 1971 vóór 1 oktober 1970 bij de gemeenten moesten zijn ingediend.
Aangezien het hier een nieuwe regeling betreft, waarvan misschien niet alle gegadigden tijdig kennis hebben kunnen nemen, heeft de minister van volkshuisvesting en ruimtelijke ordening besloten de termijn van indiening te verlengen tot 1 december 1970.
Aanvraagformulieren zijn verkrijgbaar op het gemeentehuis van uw woonplaats en voor Utrecht-stad op kamer 47 van het stadhuis.

Vacatures

Voor zover in onderstaande vacatures geen salaris vermeld staat, zal het salaris, afhankelijk van leeftijd, opleiding en ervaring, volgens rijksregeling worden vastgesteld; de aow-premie is voor rekening van de universiteit.

Algemeen
Bij het bureau personeelsadministratie kan worden geplaatst een
TYPISTE NEDERLANDS
Haar taak zal bestaan uit het vervaardigen van arbeidsovereenkomsten, benoemings- en ontslagbesluiten, personeelskaarten e.d. Wij vragen: zeer goede typevaardigheid, bereidheid om in teamverband werkzaam te zijn, minimum leeftijd 21 jaar. Wij bieden: een salaris dat ligt tussen bruto *f* 599,— en *f* 779,— per maand. Nadere inlichtingen omtrent deze funktie worden gaarne verstrekt door het hoofd van genoemd bureau (tel. 29441 toestel 256).
Schriftelijke sollicitaties te richten aan de personeelsfunktionaris van het bureau van de universiteit, Kromme Nieuwe Gracht 29, Utrecht, onder vermelding van nr. 896.

De algemene dienst vraagt in verband met uitbreiding van de werkzaamheden, voor haar stafbureau schoonhouden gebouwen een
ARBEIDSKUNDIG MEDEWERKER
die zich o.m. zal bezighouden met: de voorbereiding van — door derden uit te voeren — schoonmaakwerkzaamheden; het kalkuleren van deze werkzaamheden; efficiency bevordering en bewaking; werkmethode-verbetering; kwaliteitsbeheersing; het geven van adviezen inzake schoonhouden gebouwen. Gedacht wordt aan een arbeidsanalist die een opleiding heeft op hts-niveau; een ruime arbeidskundige en technisch-or-

ganisatorische ervaring heeft; in teamverband wil werken; over goede kontaktuele eigenschappen beschikt; kennis van de statistiek en bedijfsekonomie heeft; niet ouder is dan ca. 30 jaar. Kennis van schoonhouden gebouwen is gewenst, doch niet vereist. Nadere inlichtingen omtrent de inhoud van de funktie worden gaarne gegeven via tel. nr. 030-539111 tst. 2048.
Sollicitaties te richten aan de personeelsfunktionaris van het bureau van de universiteit, Kromme Nieuwe Gracht 29, Utrecht, onder nr. 898.

Bij de hoofdafdeling bouwzaken en huisvesting van het bureau van de universiteit is plaats voor een
MEDEWERKSTER
ten behoeve van het sekretariaat. Voor aanstelling komen in aanmerking sollicitanten die aan de volgende voorwaarden voldoen: middelbare schoolopleiding, ruime kantoorervaring, beheersing van de nederlandse taal in woord en geschrift, goede typevaardigheid, leeftijd boven de 21 jaar. Salaris afhankelijk van leeftijd, opleiding en ervaring *f* 599,— — *f* 974,—. Schriftelijke sollicitaties te zenden aan de personeelsfunktionaris van het bureau van de universiteit, Kromme Nieuwe Gracht 29, Utrecht, op brief en enveloppe vermelden nr. 897.

Het universiteitsmuseum, Trans 6-8, Utrecht, tel. 25351, vraagt wegens uitbreiding van werkzaamheden binnen het museum een
HUISHOUDELIJKE HULPKRACHT
voor de middaguren. Leeftijd tussen de 23 en 45 jaar. Het museum omvat zowel tentoonstellings- als werkruimten. Geboden wordt een betrekking in een sfeer, waarin een ieder daadwerkelijk betrokken is bij alle werkzaamheden. Naast de huidige huishoudelijke hulpkracht, die door het ingebruiknemen van nieuwe ruimten handen tekort komt, zal de hier gevraagde huishoudelijke kracht vooral zorg moeten dragen voor het schoonhouden van de dienstruimten.
Schriftelijke of telefonische sollicitaties te richten aan de beheerder van het universiteitsmuseum dr. P. H. Kylstra.

Rechtsgeleerdheid
Bij de fakulteit der rechtsgeleerdheid kan worden aangesteld een
ADJUNKT-DIREKTEUR
In samenwerking met de direkteur van de fakulteit zal deze funktionaris moeten medewerken aan de vervulling van de bestuurstaak der fakulteit, o.a. door het uitbrengen van adviezen aan fakulteit en bestuur, gericht op het optimaal funktioneren van de fakulteit; de zorg voor de verslaggeving en uitvoering van genomen besluiten; de koördinatie van studieregelingen, studiebepalingen, reglementen, studieschema's en roosters; het onderhouden van kontakten binnen en buiten de fakulteiten; de zorg voor het doelmatig funktioneren, de onderwijsprogrammering en koördinatie van taken en werkzaamheden. De betrokken funktionaris zal voorts in nader overleg worden belast met een aantal speciale deeltaken, die gezien het grote complex van taken bij de huidige ontwikkelingen tot dusverre onvoldoende aandacht konden krijgen, alsmede met de taak op te treden als studie-adviseur, Leeftijd bij voorkeur ca. 40 jaar. Gevraagd wordt een funktionaris van akademisch (of vergelijkbaar) niveau met ervaring in een leidinggevende funktie, die beschikt over initiatief, stilitische vaardigheid en organisatorische capaciteiten. Kandidaten worden verzocht deel te nemen aan een psychologisch onderzoek.
Sollicitaties te richten aan de personeelsfunktionaris van het bureau van de universiteit, Kromme Nieuwe Gracht 29, Utrecht, onder vermelding van nr. 900.

Voor het economisch instituut wordt per 1 december 1970 gevraagd een
SECRETARESSE
Zij zal de leiding moeten kunnen nemen van de administratieve en secretariaatswerkzaamheden. Wij denken aan iemand — tenminste 25 jaar oud — met liefst middelbare opleiding, die interesse heeft om samen met de aanwezige assistente de gevarieerde werkzaamheden akkuraat te verzorgen.
Belangstellenden kunnen voor nadere informatie terecht bij onze huidige secretaresse, mevrouw J. H. Heibloem-Schoneveld, tel. 030-20647.
Schriftelijke sollicitaties kunt u richten aan de hoogleraar-beheerder, economisch instituut, Boothstraat 1c, Utrecht.

Geneeskunde
Bij het bureau van de fakulteit geneeskunde, Catharijnesingel 69, wordt gevraagd een
TYPISTE NEDERLANDS
Salaris: maximaal *f* 779,—. De premie aow komt voor rekening van de universiteit. Schriftelijke sollicitaties onder nr. 7010/04 te richten aan het hoofd van de afdeling personele zaken t.b.v. de fakulteit geneeskunde, Catharijnesingel 91, Utrecht.

Bij het laboratorium voor klinische microchemie wordt voor tijdelijk gevraagd een
SCHOONMAAKSTER
voor 3 à 4 uur per dag. Aanmelden en inlichtingen bij het hoofd van genoemd laboratorium, dr. ir. P. Reinouts van Haga, A. B. C. -straat 18c, Utrecht.

Bij het fysiologisch laboratorium van de fakulteit der geneeskunde te Utrecht, Vondellaan 24, wordt gevraagd een
ELEKTRONIKUS
Taak: het ontwerpen van specifieke elektronische apparatuur t.b.v. wetenschappelijk onderzoek en onderwijs.
Vereist: diploma hts-e of gelijkwaardige opleiding, kennis van analoge- en digitale technieken en enige jaren ervaring in de elektronika. Nadere inlichtingen worden gaarne verstrekt door de beheerder van genoemd instituut, tel. 030-882221.
Schriftelijke sollicitaties onder nr. 7010/3 te richten aan het hoofd van de afdeling personele zaken t.b.v. de fakulteit geneeskunde, Catharijnesingel 91, Utrecht.

Bij de universiteitskliniek voor inwendige geneeskunde kan geplaatst worden een
BIBLIOTHEEK-ASSISTENTE
die in het bijzonder belast zal worden met het verzorgen van de tijdschriftencirculatie en uitleningen. Typevaardigheid is vereist, terwijl ervaring in soortgelijk werk op prijs gesteld wordt.
Schriftelijke sollicitaties onder nr. 7010/6 te richten aan het hoofd van de afdeling personele zaken t.b.v. de fakulteit geneeskunde, Catharijnesingel 91, Utrecht.

Bij de hoogleraar-beheerder van de afdeling oogheelkunde, gevestigd in het koninklijk nederlands gasthuis voor ooglijders te Utrecht is, wegens aanstaande pensionering van de huidige funktionaresse, een vakature voor een
SECRETARESSE
Haar taak zal o.a. bestaan uit het voorbereiden en bijhouden van de agenda; het behandelen van de correspondentie; het verzorgen van telefonische kontakten; het voorbereiden van publikaties van de hoogleraar en stafleden; het verzorgen van dokumentatie en archief.
De gedachten gaan uit naar een medewerkster van minimaal 25 jaar met een gymnasiale opleiding en een goede kennis van de moderne talen. Zij moet kunnen stenograferen, typen en in staat zijn akkuraat en zelfstandig te werken.
Schriftelijke sollicitaties onder vermelding van nr. 7006/14.2 te richten aan het hoofd van de afdeling personele zaken t.b.v. de fakulteit geneeskunde, Catharijnesingel 91, Utrecht.

Bij het biochemisch laboratorium van de klinieken voor neurologie, psychiatrie en neurochirurgie wordt voor spoedige indiensttreding gevraagd een
NETTE JONGEMAN
voor werkzaamheden in het laboratorium, zoals beheer, glaswerk e.d., en tevens voor postbezorging in en buiten de kliniek. Zij, die een cursus voor amanuensis volgen of willen volgen, genieten de voorkeur.
Schriftelijke sollicitaties te richten aan het hoofd van de afdeling personele zaken t.b.v. de fakulteit geneeskunde, Catharijnesingel 91, Utrecht, onder nr. 7010/7.

Tandheelkunde
Bij de centrale administratie van het tandheelkundig instituut kan direkt geplaatst worden een
ADMINISTRATIEF
MEDEWERKSTER
Vereist wordt middelbare schoolopleiding en goede typevaardigheid, terwijl kennis van boekhouden en kantoorervaring tot aanbeveling zullen strekken. Leeftijd plm. 25 jaar.
Schriftelijke sollicitaties te richten aan de beheerder van het tandheelkundig instituut, Jutfaseweg 7 te Utrecht, onder vermelding van de letter A in de linkerbovenhoek van de enveloppe.

Bij de afdeling preventieve orthodontie van het tandheelkundig instituut kan worden geplaatst een part-time
TYPISTE (bij voorkeur 's middags)
Vereisten zijn een mulo-opleiding en een type-diploma. Schriftelijke sollicitaties met opgave van leeftijd, opleiding en ervaring te richten aan het hoofd van de afdeling preventieve orthodontie, Jutfaseweg 7, te Utrecht.

Bij het instituut voor huisartsgeneeskunde, Mariahoek 5, Utrecht, kan geplaatst worden een
HUISARTS
in de rang van wetenschappelijk medewerker of hoofdmedewerker (afhankelijk van ervaring). De taak van dit staflid zal voornamelijk bestaan uit het als mentor begeleiden van een groep assistent-artsen in het kader van hun opleiding gedurende het zevende jaar. Voorkeur wordt gegeven aan een enthousiast en jeugdig huisarts, die reeds geruime tijd praktijk-ervaring heeft opgedaan. Zowel aanstelling op full-time als op part-time basis is mogelijk. Nadere inlichtingen worden gaarne verstrekt door prof. dr. J. C. van Es, tel. 030-19949.
Schriftelijke sollicitaties gelieve u te richten aan het hoofd van de afdeling personele zaken t.b.v. de fakulteit geneeskunde, Catharijnesingel 91, Utrecht, onder nr. 7010/5.

Wiskunde en Natuurwetenschappen
Bij het laboratorium voor algemene chemie, Vondellaan 14, is plaats voor een
MEDEWERKER
voor het assisteren van de amanuensis. Hij zal o.a. worden belast met de uitreiking van glaswerk en chemicaliën aan studenten op de chemische praktika en het bijhouden van de betreffende magazijnvoorraden. Kandidaten dienen bij voorkeur hun militaire dienstplicht vervuld te hebben. Datum indiensttreding: zo gauw mogelijk. Salaris tot *f* 804,71.
En een
BEDIENDE
voor het verrichten van diverse voorkomende werkzaamheden. In verband met de aard van deze werkzaamheden moet de sollicitant begrip voor een goede dienstverlening hebben, waarbij bereidheid tot aanpakken een eerste vereiste is. Datum indiensttreding: zo spoedig mogelijk. Salaris max. tot *f* 760,96. Nadere inlichtingen worden gaarne verstrekt, dagelijks van 11.30 tot 12.30 uur, tel. nr. 880911.
Schriftelijke sollicitaties worden ingewacht door de beheerder van bovengenoemd laboratorium.

Bij het eerstejaars praktikum algemene chemie dat is gehuisvest in het analytisch chemisch laboratorium, kan zo spoedig mogelijk worden geplaatst een
LABORATORIUM-BEDIENDE.
Zijn taak zal hoofdzakelijk bestaan uit het toezicht houden op de chemicaliën, het uitgeven daarvan aan de studenten, alsmede het onderhoud van apparatuur en glaswerk. Enige kennis van de chemie strekt tot aanbeveling, maar is niet noodzakelijk. Het volgen van een opleiding tot amanuensis wordt op prijs gesteld en gestimuleerd. Leeftijd tussen 20 en 25 jaar. Salaris max. *f* 805,—.
Schriftelijke sollicitaties dienen te worden gericht aan de beheerder van het praktikum algemene chemie, drs. J. Vermeer, bureau van de subfakulteit scheikunde, Croesestraat 77a, Utrecht, tel. 030-880611 tst. 40.

Bij het bodemkundig instituut kan geplaatst worden een
SCHOONMAAKSTER
met een hele of halve dagtaak. Salaris *f* 3,92 per uur, voor 23 jaar en ouder. Aanmelding tussen 9.00 en 12.00 uur op het bodemkundig instituut, Oude Kamp 9, Utrecht.

Bij het genetisch instituut kan geplaatst worden een
ANALISTE
zoölogisch, botanische of chemische richting voor experimenteel werk in de drosophila afdeling. Het werk is op genefysiologisch en populatie-genetisch gebied. Ook zij die een opleiding tot analiste volgen komen in aanmerking. Sollicitaties te richten aan het bestuur van het genetisch instituut, Opaalweg 20, Utrecht.

Bij het farmaceutisch laboratorium is plaats voor een
LABORATORIUM-BEDIENDE.
Gezocht wordt een pientere jongen, bij voorkeur omstreeks 17 jaar, die bereid is uiteenlopende werkzaamheden te verrichten, waaronder het in orde brengen van de collegezalen, diaprojektie tijdens colleges, reinigen van chemisch glaswerk, rondbrengen van chemicaliën naar praktikum-lokalen, boodschappen. Bruto salaris per maand van *f* 279,65 (17 jaar) tot maximaal *f* 760,96 (24 jaar). Gegadigden kunnen zich wenden tot de beheerder van genoemd laboratorium, 's morgens tussen 9.00 en 12.00 uur, behalve 's woensdags, Catharijnesingel 60, Utrecht, tel. 030-15959.

Voor het farmaceutisch laboratorium wordt gevraagd een
APOTHEKERSASSISTENT voor de defectuur.
Taak: het beheren, in samenwerking met 2 collega's, van de chemicaliën- en geneesmiddelenvoorraad; distributie van reagentia e.d. voor de praktikumlokalen; bereiding van reagentia. Salaris is afhankelijk van leeftijd en ervaring, volgens rijksregeling. In de rang van apothekersassistent van *f* 502,— tot *f* 941,— bruto per maand. Gegadigden worden verzocht zich voor het afspreken van een mondeling onderhoud, schriftelijk of telefonisch te wenden tot de beheerder van genoemd laboratorium, Catharijnesingel 60 te Utrecht, tel. 030-15959.

Het Hubrecht Laboratorium der Koninklijke Nederlandse Akademie van Wetenschappen (Internationaal Embryologisch Instituut) zoekt voor de Biofysische eenheid een
ANALIST(E).
De werkzaamheden bestaan vnl. uit het assisteren bij electrofysische experimenten; bereiden van diverse typen elektroden; uitvoeren van eenvoudige elektrische metingen en het bepalen van ionen-concentraties.
Het onderzoek wordt verricht aan ontwikkelde eieren van amphibia.
Vereist: ten minste diploma analistenexamen eerste deel of daarmee gelijkstaande opleiding. Ervaring met bedoelde meetmethoden is niet noodzakelijk daar rekening gehouden wordt met een ruime inwerkperiode. Salaris: volgens Rijksregeling. Transport is beschikbaar van het 'tunneltje' in De Bilt naar het instituut en v.v. Telefonische inlichtingen kunnen worden ingewonnen bij drs. S. W. de Laat (030-510211).
Schriftelijke sollicitaties te richten aan de Beheerder van het Hubrecht Laboratorium, Uppsalalaan 1, Universiteitscentrum 'De Uithof', Utrecht.

Studenten

UGZ: Over Tandheelkundige Zorg:
Het is uiteraard van groot belang om uw gebit goed te onderhouden. Uit ervaring is het ons bekend dat dit aspect door studenten vaak wordt verwaarloosd. Toch is dat niet nodig! In Utrecht hebben wij een regeling met een Tandheelkundige Polikliniek waar studenten gebruik van kunnen maken. Voor *f* 50,— per jaar wordt een conservatieve Tandheelkundige behandeling gegeven, d.w.z. het gebit wordt twee maal per jaar gecontroleerd, gaatjes gevuld, onherstelbare elementen getrokken en adviezen gegeven over bruggen, prothesen, kronen etc. Voor dit laatste, kronen e.d., moet wel apart worden betaald, iets wat voor leden van ziekenfondsen trouwens ook geldt. Overigens is *f* 50,— per jaar niet veel als men bedenkt dat één vulling bij een tandarts particulier reeds minimaal *f* 17,50 kost. Wij adviseren u om van deze mogelijkheid gebruik te maken en u kunt zich daarvoor opgeven bij de administratie van de UGZ, Wilhelminapark 23. Tot op heden bestond er een z.g. saneringsbepaling, d.w.z. dat men een bewijs van sanering moest overleggen om in behandeling te worden genomen. Hierbij wil ik duidelijk stellen dat deze saneringsbepaling thans door de UGZ is opgeheven. Daar staat tegenover dat men verplicht is, na een behandeling of controle, terug te komen op de datum welke u wordt medegedeeld bij uw laatste bezoek aan de THZ.

Voor diegenen die voor het eerst lid zijn geworden van de THZ het volgende:
U moet zich zo spoedig mogelijk melden op een van de spreekuren. Maandag t.m. vrijdag van 8.30-9.00 en van 1.30-2.00. Op woensdag is er ook 's avonds een spreekuur namelijk van 5.30-6.00.

Auditie studenten orkest
De stichting Het Nederlands Studenten Orkest o.l.v. Jan Brussen, maakt in de maand januari haar jaarlijkse toernee, voorafgegaan door een repetitieperiode in Bergen (N.H.).

Aangezien een voltallig symfonieorkest samengesteld dient te worden, is ieder die min of meer fanatiek een instrument bespeelt, van harte welkom op de auditie die in de Club der Nieuwe Vereniging (N.V.V.S.U.) gehouden wordt op donderdag 5 november van 14.00-17.00 uur en 19.00-22.00 uur.

Vergadering van het Algemeen Bestuur van de Studentenhuisvesting.
Deze vergadering werd gehouden op 21 oktober. Een vrij groot aantal bezoekers volgde met volharding de lange vergadering.

De belangrijkste diskussiepunten waren:

1. Trefcentrum Tuindorp-West. De architekt toonde tekeningen en een maquette van zijn ontwerp. Het ontwerp bestond enerzijds uit een gezelligheidsruimte annex workshop volgens een moderne conceptie, anderzijds uit een grote sportzaal. Dit laatste element was toegevoegd op initiatief van de afdeling Sportzaken. Duidelijk kwam vast te staan dat het bouwen van een sportzaal buiten de financiële mogelijkheden ligt van de SSH. Ter vergadering bleek, dat de kans, dat de RU deze sportzaal zal kunnen financieren niet groot is. De SSH zal nagaan of realisering mogelijk is in samenwerking met de Gemeente Utrecht of met de Sociale Academie die tegenover het kompleks gaat bouwen.
2. Uitvoerig is van gedachten gewisseld over de positie van nieuw aan te trekken personeel voor studentenhuisvesting. Voor de dringend nodige uitbreiding zijn geen ambtelijke posten beschikbaar, zodat deze in dienst van de Stichting zullen moeten komen.

3. Onbeslist bleef de diskussie over het toewijzingsbeleid ten aanzien van ongehuwde paren. De SSH legt geen leefpatroon op in die zin, dat het samenwonen onmogelijk is, maar zij erkent ongehuwde paren niet op dezelfde wijze als gehuwde paren, omdat deze laatsten immers recht hebben op 2½ wooneenheid, de ongehuwden tezamen op 2 wooneenheden. Volledige gelijkstelling stuit op juridische en praktische bezwaren.
4. Besproken werd een concept-diskussienota inzake de beheersstruktuur van de IBB-kompleks. Dit behelst het afschaffen van de beheerdersfunktie en het delegeren van aanzienlijk meer zaken aan de bewoners zelf, middels een te vormen woonbestuur. Deze nota zal met de bewoners worden besproken op een vergadering op 5 november a.s
De volgende vergadering van het Algemeen Bestuur zal plaats hebben op 11 december a.s.

Openbare vergadering IBB-komplex
Zoals eerder aangekondigd, zal op donderdag 5 november a.s. een openbare vergadering worden gehouden in de grote zaal van Chez BéBé, ter bespreking van de beheersstruktuur van het IBB-kompleks. Mede naar aanleiding van het sociologisch rapport '1300 onder dak' heeft de SSH een uitgewerkt voorstel gemaakt. Dit voorstel is overgenomen door het Algemeen Bestuur. Vooraf zal dit voorstel worden toegezonden aan alle etage-oudsten, met het verzoek om het bijgevoegde extra exemplaar op het publikatiebord te hangen.
De bewoners van het kompleks worden dringend verzocht zich in deze materie te verdiepen en deze vergadering te bezoeken. Aanvang 20.00 uur.

Sport
Dit jaar kon de judofederatie door omstandigheden geen demonstraties geven voor de 1e-jaarsstudenten. Om hen echter alsnog met de sport kennis te laten maken organiseert de judofederatie een vriendschappelijke ontmoeting met A'dam VU. Naar alle waarschijnlijkheid zullen een A-team van 5 man en een B-team van 10 man op de mat verschijnen.
Iedereen is van harte welkom, de 1e jaars in het bijzonder. Zij kunnen ter plaatse alle inlichtingen krijgen die zij wensen. Datum: 2 november 1970. Plaats 'Chez BéBé' IBBlaan. Tijd: 20.00 uur.

Kosmu
In de wetenschap dat tot dusver in Utrecht niet anders dan uiterst incidenteel de gelegenheid bestond mee te doen aan het uitvoeren van moderne muziek en menend dat daaraan toch behoefte bestaat is onlangs het initiatief genomen te komen tot de vorming van een groep voor eigentijdse muziek. De volgende structuur en werkwijze staat ons voor de geest: Er is een aantal mensen — waar u bij kunt horen, als u zich opgeeft — die geïnteresseerd zijn in het zingen en/of spelen van moderne muziek. Waar dan ook in de groep ontstaan initiatieven tot het kiezen van bepaalde werken. Iedereen in de groep wordt op de hoogte gesteld van deze initiatieven. Afhankelijk van de nodige bezetting, belangstelling en beschikbare tijd is men vrij per gebeurtenis al dan niet mee te werken. Wordt al werkend een zeker peil bereikt, dan pas wordt, in onderling overleg, eventueel aan een uitvoering gedacht. (verg. werkwijze Musies Lab). Hoewel ieder uit de groep in principe een projekt kan leiden, heeft Bernard van Beurden zich bereid verklaard in het begin de leiding op zich te nemen. Van instrumentalisten wordt een redelijke vaardigheid vereist. Vocalisten moeten in staat zijn vanaf een stemvork iedere zingbare noot te treffen.
Eerste bijeenkomst: dinsdagavond 10 nov. 8 uur Mgr. v. d. Weteringstraat 59 bis. Opgave: schriftelijk: richten aan F. C. de Ruiter op voornoemd adres.

Pecunia Peperit Pompam
Het universitair economisch dispuutgezelschap P.P.P. organiseert op donderdag 19 november een excursie naar ENKA N. V. (v.h. AKU) in Arnhem.
Dagindeling: lezing - lunch - bezichtiging bedrijf. Kosten plm. *f* 5,—.
Opgaven graag vóór 10 november aan: Wicky Lichtenbelt, Vismarkt 6 bis, tel. 23430.
Nader bericht over plaats en uur van vertrek volgt.

P.P.P.
Het bestuur van P.P.P. stelt kandidaat voor het bestuur '70-'71: G. A. R. Bloemers, praeses, mej. J. C. M. Froger, ab actis. R. D. F. M. Lambooy, fiscus, E. F. G. M. Gelderman, vice praeses, mej. J. M. van Berkum, vice ab actis.
Tegenkandidaten kunnen schriftelijk bij het bestuur worden ingediend tot dinsdag 3 november Op maandag 9 november zal de algemene ledenvergadering van P.P.P. gehouden worden in het doceergebouw van de juridische faculteit, Jacobsstr. 12, derde verdieping, lokaal 4, Aldaar zal de bestuursoverdracht plaatsvinden.

Natuurbehoud en milieubeheer
Natuurbescherming is geen hobby, zoals weleens gedacht wordt, doch de keiharde realiteit van water-, bodem- en lucht-vervuiling dwingt elk mens deze gevaren onder ogen te zien en gezamenlijk aan te pakken.
Nederland heeft nog een weinig unieke natuurgebieden. Om een paar voorbeelden te noemen: De Waddenzee: Deze wordt zeer ernstig bedreigt door vervuiling onder meer door persleidingen met organisch afval van de suiker en aardappelmeelfabrieken. De vuilconcentratie is ongeveer gelijk aan het afval dat 24 miljoen mensen per jaar zouden produceren.
Het Naardermeer: Gelukkig is dit gebied van de vereniging tot behoud van natuurmonumenten, maar dat neemt niet weg dat dit gebied niet wordt bedreigd door o.a. de luchtvervuiling.
In dit gebied en vele andere gebieden in Nederland kwamen niet zo heel lang geleden nog korstmossen voor. (Lagere planten die uit de lucht hun voedingsstoffen halen en dood gaan als deze 'ucht ernstig verontreinigd is) Een soort indicator dus.
Het is nog niet te laat maar het scheelt niet veel meer, het is hoogste tijd om nu in te grijpen!
Wat kunnen wij doen? — Informatie inwinnen bij mensen die er wat van af weten. Lid worden van het I.V.N. (instituut voor natuurbeschermingseducatie) Lid worden van 'natuurmonumenten' (Vereniging die natuur gebieden aankoopt en onderhoud voor iederen.)
Zelf het voorbeeld geven. (geen rommel weggooien behalve op de daarvoor bestaande plaatsen.) en andere ook aanzetten om dit te doen. M.a.w. milieubewust worden. Er zijn nog vele andere mogelijkheden, als laatste nog te noemen: Daadwerkelijk deelnemen aan het ondehoud van een natuurreservaat, dit is mogelijk, er worden namelijk in de zomer door het I.V.N. werkkampen georganiseerd die geheel gratis zijn en een week duren. (De kampfolder komt ongeveer half maart uit.)
Hopelijk zijn door dit schrijven vele vragen los gemaakt, voor inlichtingen kunt u zich wenden tot het I.V.N. Herengracht 540 Amsterdam of JJG van Voorst, J. Ruysdealstraat 16 Utrecht of E. Kapsenberg, Oudwijkerlaan 34, Utrecht.

Liberale studentenvereniging
Ir. Manusama spreekt op 3 nov. a.s. over de toekomst der republiek der Zuid-Molukken. Plaats: U.V.S.U. Drift 19, tijd: 20.00 uur. Toegang voor alle belangstellende studenten.

FUG activiteiten overkoepeling
Vrijdag 30 oktober: N.V.V.S.U.-'astrologie', uiteenzetting en discussie mogelijkheid. Om 19.30. Zaterdag 31 oktober UNITAS-disco-avond. Zondag 1 november: VERITAS-zoldercafé. Om 22.00. Maandag 2 november: VERITAS-politieke filmavond. Om 20.00. Dinsdag 3 november: U.V.S.V.-zoldercafé met pianist of gitarist. Om 22.00. Woensdag 4 november: voetbal kijken op alle verenigingen en Mensa. Donderdag 5 november: P.H.R.M.-Western Gala en saloonbar. Om 22.30.

Faculteiten

Mathematische Biologie
In januari zullen prof. Lindenmayer, ir. Bezem, mej. drs. Hogeweg en drs. Doucet een college mathematische biologie geven. Het zal de vorm hebben van een blokcursus, met afwisselend hoor- en werkcolleges. Voorbespreking: woensdag 11 november te 12.30 uur in het Transitorium II, collegezaal op verdieping 27.
Het college is in de eerste plaats bestemd voor B2-biologen. Daarnaast kan het voor wiskundigen (en fysici) dienen als kennismaking met een vak in opkomst, waarin een vrij grote behoefte bestaat aan wiskundig geschoolde beoefenaars. Alle overige belangstellenden zijn natuurlijk welkom.
Het college verlangt enige vertrouwdheid met een aantal wiskundige begrippen en voor sommige stukken zal een vrij degelijke wiskundige ondergrond nodig zijn.

College algemene natuurkunde
Zie onder wis-, sterren- en natuurkunde

Godgeleerdheid

In plaats van prof. dr. S. van der Linde geeft dr. A. de Groot vrijdags van 12 tot 13 uur voortaan een college Ned. Kerkgeschiedenis. Het is gedacht als een werkcollege, niet alleen voor hen, die kerkelijk examen willen afleggen, maar ook voor hen, die doctoraal examen (Ned.) kerkgeschiedenis voorbereiden. Er worden voornamelijk biografische onderwerpen behandeld — dit semester: Utrechtse theologen uit de 19e en 20e eeuw.

Rechten

College burgerlijk procesrecht
Prof. Verpaalen zal op woensdag 4 november a.s. beginnen met zijn colleges burgerlijk procesrecht. Deze zullen wekelijks op woensdag van 16.00-18.00 uur in zaal 9 in het universiteitsgebouw op het Domplein gehouden worden.

Tentamen burgerlijk procesrecht
Op maandag 14 december a.s. om 14.00 uur zal in het Academiegebouw op het Domplein gelegenheid worden gegeven tot het afleggen van het schriftelijk tentamen burgerlijk procesrecht. Deelnemers dienen zich vóór 8 december a.s. op te geven bij de administratie van het Molengraaff Instituut, Nieuwe Gracht 60; tel. 19146. Tijdens het tentamen moet men zijn/haar collegekaart of ander deugdelijk legitimatiebewijs kunnen tonen.

Tentamen internationaal privaatrecht
Op vrijdag 18 dec. a.s. om 14.00 uur zal in het Academiegebouw (Domplein) gelegenheid worden gegeven tot het afleggen van het schriftelijk tentamen internationaal privaatrecht. Opgave vóór 15 dec. 1970, bij de administratie van het Molengraaff Instituut, Nieuwe Gracht 60.
Tijdens het tentamen moet men zijn/haar collegekaart of ander deugdelijk legitimatiebewijs kunnen tonen.

Privaatrechtelijke rechtsvergelijking einddoktoraal
Op dinsdag 10 november a.s. start de derde werkgroep privaatrechtelijke rechtsvergelijking voor het einddoktoraal. Opgave hiervoor bij de administratie van het Molengraaff Instituut.

Algemene vergadering JSVU
op 19 november 1970 te 19.30 uur in het U-huis Lepelenburg 1. Onderwerp zal zijn het struktuurvoorstel van de Juridische fakulteit.

JSVU bulletin
Kopij voor het JSVU bulletin inleveren voor 12 november 1970 op het Jacobihuis, Jacobsstraat (3e verdieping).

Historische ontwikkeling van het recht
Hertentamens over de oude stof zullen voor het laatst in januari 1971 kunnen worden gedaan.

Rechtsfilosofie
In de tweede week van november zal geheel vrijblijvend de gelegenheid geboden worden deel te nemen aan een tentamen rechtsfilosofie, dat uiteraard slechts betrekking zal hebben op de tot dan toe behandelde stof. Dit tentamen geeft de student de mogelijkheid kennis te maken met de aard van een tentamen in de rechtsfilosofie. De vrijblijvendheid betekent, dat aan het tentamen geen bevrijdende werking wordt toegekend, terwijl ook van een verplichting tot deelname geen sprake zal zijn. Niettemin zal een goed resultaat in bepaalde gevallen invloed kunnen uitoefenen op de uitslag van het december-tentamen.
Dit proeftentamen zal plaatsvinden op woensdag 11 november, des avonds van 7 tot 8.30 uur in de grote zaal Achter de Dom 22.

Studiebeurzen
De Canadese regering stelt 10 beurzen beschikbaar voor het academisch jaar 1971-'72 voor studenten of onderzoekers op het gebied van alle wetenschappen (behalve de technische en medische wetenschappen), alsmede voor kunstenaars. Gegadigden: voor de 'scholarships' komen in aanmerking: studenten die tenminste het kandidaatsexamen hebben afgelegd; jonge afgestudeerden; kunstenaars die het einddiploma van een academie van beeldende kunsten of konservatorium hebben behaald en die hun studie in Canada willen voortzetten.
Voor de 'fellowships' komen in aanmerking: diegenen die reeds een doctorsgraad hebben en die in Canada wetenschappelijk onderzoek willen doen of les willen geven; gevestigde kunstenaars. Verdere inlichtingen op het fakulteitsbureau.

Historische ontwikkeling van het recht (KI)
Zij die in juni of september voor het K I zijn afgewezen krijgen de gelegenheid om over de stof van het B-deel (het zaken- en verbintenissenrecht uit Kaser-Wubbe, Romeins privaatrecht) te spreken op de vrijdagen 30 oktober, 6 november, 20 november, 4 december en 11 december, telkens van 9 tot 11 uur, in zaal 13 van het Academiegebouw, Domplein.

U.V.J.W. Portia
De U.V.J.W. Portia organiseert op dinsdag 17 november een lezing te houden door mevr. mr. I. Diederiks-Verschoor over luchtrecht en met name over de juridiese maatregelen i.v.m. kapingen. Plaats: Clubgebouw UVSV, Drift 19. Aanvang: 19.30 uur.

Afgewezenen K I-examen
Degenen, die in juni of september jl. voor het K-I zijn afgewezen, kunnen het gehele examen in december-januari a.s. overdoen. Het is niet toegestaan een gedeelte van het K I in dec.-jan. af te leggen en een gedeelte in mei 1971. Wel mogen de afgewezenen nu alleen aan de deeltentamens meedoen en de rest in mei afleggen. Afwijzing betekent alle vakken overdoen.

Tentamen Oud-Vaderlands Recht voor herhalers
Het tentamen wordt direct na het einde van de werkgroepen en colleges afgenomen in de maand december. Inschrijving hiervoor op woensdag 25 november des middags van 2 tot 4 uur in het doceergebouw, Jacobsstraat 23 boven Modehuis Jacobi. Extranei die een volledige dagtaak hebben kunnen zich voor 25 november schriftelijk opgeven bij het bureau studenten-administratie, Boothstraat 1 c, kamer 102. Zij ontvangen schriftelijk bericht van dag en uur van het tentamen. Desgewenst kunnen zij een voorkeur opgeven voor de zaterdagen 12 en 19 december.

Vacature student-assistent studieopbouw
De fakulteit is in de gelegenheid gesteld een student-assistent aan te trekken, die zal worden belast met taken verbonden aan de voorbereiding van het per 1 september 1971 in te voeren nieuwe studieprogramma.
Hiervoor wordt gevraagd gedurende vier halve dagen per week een student(e) die behalve goed kunnende typen en notuleren, bovenal aktief kan medewerken aan de uitwerking van het nieuwe studieprogramma. Aanmelden Bureau van de Fakulteit, Boothstraat 1c.

Alg. rechtshist. dispuut 'Salvius Julianus'
Donderdagavond 19 november 8 uur: Vergadering op het rechtshistorisch instituut. Professor Cerutti uit Nijmegen houdt een inleiding. Onderwerp: Koop breekt geen huur! Nadere mededelingen bij de medewerkers van de sectie Hist. Ontw. en in de volgende 'U'.
Zaterdag 21 november: Buitendag!
Thema en plaats: Het Zeister Slot. Lezing over het Slot, rondleiding door het Slot, dinertje in de kelder van het Slot. En 's avonds Zeist in. Historisch, juridisch, leerzaam, voedzaam, gezellig! Eén ding: Als u meewilt, moet u wel lid worden van Salvius. Opgeven uiterlijk op bovengenoemde donderdag. Ook voor de buitendag geldt: nadere mededelingen volgen in 'U'.

Geneeskunde

Mededeling over het C2-examen 1970
De beoordeling van het C2-examen in juni is als volgt geschied: de examinatoren individueel bepaalden (aan de hand van hun taxatie van de zwaarte van de examenopgaven) waar op de reeks van de behaalde multiple choice scores de grens tussen voldoende en onvoldoende (tussen 5,5 en 5,4) zou moeten liggen en hiernaar werden de voorlopige cijfers berekend. Vervolgens werden de definitieve cijfers verkregen door een zodanige berekening, dat zowel spreiding als onvoldoende-percentages voor elk van de 4 vakken gelijk werden. Het onvoldoende-percentage per vak (dat in juni varieerde van 20-28 pct.) kwam daarbij gemiddeld op 23 terecht. De gevonden cijfers werden afgerond en met behulp van de bekende spelregels in een uitslag verwerkt. Al deze handelingen zijn in de lente van '70 in vergaderingen van de onderwijskommissies besproken en goedgekeurd.

Aan het juni-examen namen 289 kandidaten deel, van wie er 192 (63 pct.) slaagden, 89 (34 pct.) voor één of meer vakken naar de herkansing in september werden verwezen en 8 (3 pct.) 11 maanden kregen.

Aan het september-examen namen per vak slechts 50 kandidaten deel, zodat een cijferberekening als in juni statistisch niet verantwoord was. De kommissie besloot in principe per vak dezelfde normen te hanteren als in juni maar was bij drie van de vier vakken gedwongen daarvan af te wijken, omdat bij een strikte handhaving van de norm wel zeer uiteenlopende en hoge percentages onvoldoenden uit de bus zouden komen (in de fysiologische chemie zou het percentage onvoldoenden bij toepassing van de juninorm meer dan 80 bedragen hebben, 50 à 60 bij anatomie en histologie; de fysiologie kwam

op plm. 40 pct. onvoldoenden uit). De score-normen voor anatomie, histologie-pathologie en fysiologische chemie zijn zoveel als de kommissie verantwoord achtte teruggeschroefd, zodat tenslotte de navolgende onvoldoendepercentages gehanteerd zijn: anatomie, histologie-pathologie en fysiologie: plm. 40 pct., fysiologische chemie: plm. 50 pct.
Hoeveel studenten tenslotte voor het C2 zouden slagen is in geen enkele fase van de vaststelling van de uitslag een criterium geweest.
N.B. De scores, waarnaar de cijfers berekend worden, zijn afgeleid uit de examenfomulieren nadat de gegevens hiervan door een ponstypiste voor de computer toegankelijk zijn gemaakt. Het is gebleken dat hierbij ondanks alle zorg vergissingen mogelijk zijn, die vaak ten nadele van de geëxamineerde uitvallen. Hierdoor kan een uitslag beïnvloed zijn en één geval van het juni-examen is nog maar net op tijd aan het licht gekomen. Opdat bij het september-examen niemand op grond hiervan zou zakken zijn zo goed mogelijk alle twijfelgevallen aan de hand van de ingeleverde formulieren opnieuw nagerekend. Wie vreest dat zijn of haar examen in dit of een ander opzicht aan de aandacht is ontsnapt kan via de voorzitter van de examenkommissie alle gewenste gegevens onder ogen krijgen.
Aan het september-examen namen in totaal 85 kandidaten deel van wie er 45 (53 pct.) slaagden en 40 (47 pct.) werden afgewezen.
Al met al slaagden in juni en september samen 237 kandidaten, d.w.z. 81 pct. van de deelnemers aan het juni-examen 19 pct. werd afgewezen of zag van verdere deelneming aan het examen af.

M. T. Jansen

Eksamen semi-arts en arts
Opgave voor de semi-arts en artseksamen in de periode tussen kerst- en paasvakantie (1971) kan geschieden op het fakulteitsburo, van 9 t.m. 13 november, dagelijks van 9.30-12.30 uur en van 14.00-16.30 uur.
Benodigdheden voor opgave: afschrift geboortebewijs of uittreksel bevolkingsregister, diploma vorig eksamen, collegekrt., tentamenboekje en bewijs van storting eksamengeld ad *f* 60,— op postgironr. 65233 van de rijksuniversiteit (alleen voor semi-artseksamen).
Men raadplege tevens de studiegids, pag. 140 en 141.
Voor doctorandi en semi-artsen met perifere ko-ass. schappen bestaat de mogelijkheid zich schriftelijk op te geven. Zij dienen hiertoe de benodigde gegevens voor 13 november aangetekend te verzenden naar het bureau van de fakulteit, Catharijnesingel 69.

Blokcursus kindergeneeskunde januari 1971
Tot 15 december a.s. moet iedereen, die de blokcursus kindergeneeskunde gaat volgen van 4 tot en met 8 januari 1971, zich opgeven bij de onderwijssekretaresse, Nieuwe Gracht 137.
Verzocht wordt een pasfoto mee te nemen en *f* 17,50 voor het kopen van de klapper, die bestudeerd moet zijn vóór de aanvang van de blokcursus.
Het tentamen zal worden afgenomen in februari. Tijd en plaats worden tijdens de blokcursus bekend gemaakt.

Wisk. en Natuurwetenschappen

Prof. Minnaert overleden
Op maandagmorgen 26 oktober jl. overleed te Utrecht in de ouderdom van 77 jaren prof. dr. M. Minnaert, van 1937 tot 1963 direkteur van de Sterrewacht van de Utrechtse universiteit. Prof. Minnaert werd op 12 februari 1893 te Brugge (Vlaanderen) geboren. Hij ontving zijn universitaire opleiding aan de toentertijd franstalige universiteit van Gent, waar hij de doctorsgraad in de biologie behaalde. Aan deze universiteit, waar hij zich liet kennen als een vastberaden strijder voor een vervlaamsing van de Universiteit, doceerde hij tijdens de eerste wereldoorlog natuurkunde in de Nederlandse taal. Dit werd na de oorlog in België als samenwerking met de bezetter opgevat, reden waarom Minnaert naar Nederland uitweek waar hij zich te Leiden en Utrecht verder bekwaamde in de natuurkunde. Hij promoveerde bij Julius in Utrecht in 1924. Minnaert kan worden beschouwd als een van de grondleggers van de kwantitatieve zonnespektroskopie, dankzij het baanbrekend werk dat hij met zijn medewerkers in de dertiger jaren aan het Fysisch laboratorium te Utrecht uitvoerde, met de daar door Julius gebouwde zonnespektrograaf.
In 1937 werd hij benoemd tot direkteur van de sterrewacht te Utrecht, dat onder zijn leiding tot grote bloei kwam, een bloei die slechts geremd werd door de tweede wereldoorlog, waarin Minnaert gedurende een tweetal jaren gegijzeld werd in St. Michelsgestel. Onder zijn leiding werd de sterrewacht te Utrecht ontwikkeld tot een van de erkende internationale centra voor het onderzoek van de zon in al zijn aspekten: optisch, radio-astronomisch en later zelfs met de hulpmiddelen van het ruimte-onderzoek.
Prof. Minnaert was lid van de Koninklijke Nederlandse Akademie van Wetenschappen, Letteren en Schone Kunsten, en van vele andere geleerde genootschappen. Hij was eredoctor aan de Universiteiten van Heidelberg, Moskou en Nice.

Prof. dr. C. de Jager

Gepromoveerd
Woensdag 14 oktober is de heer W. A. van de Grind, Milosdreef 55, cum laude gepromoveerd tot doctor in de wiskunde en de natuurwetenschappen op: Retinal Machinery, informatieverwerking in het netvlies. Promotor was prof. dr. M. A. Bouman.

Gepromoveerd
Maandag 12 oktober is mevrouw Z. M. Weisman-Hamerman, Ibisdreef 18, gepromoveerd tot doctor in de wiskunde en natuurwetenschappen op: Some aspects of the hereditary defect epithelio genesis imperfecta linguae bovis (smooth tongue). Promotoren waren: prof. dr. W. A. de Voogd van der Straaten en prof. dr. P. D. Nieuwkoop.

• Wis-, Sterren- en Natuurkunde

Spreekuur prof. A. M. Hoogenboom
Het spreekuur van prof. dr. A. M. Hoogenboom wordt verplaatst van donderdag 12 november naar vrijdag 13 november te 14.00-15.00 uur.

College algemene natuurkunde
Eerstejaars studenten, studierichtingen: B3, G2,5, N4*, S1-4.
Prof. dr. R. Braams adviseert de studenten die het onderdeel Mechanica zullen gaan volgen in het 2e semester 1970-1971 in verband met te verwachten leveringsmoeilijkheden nu reeds het boek: R. J. Stephenson, 'Mechanics and Properties of Matter', John Wiley & Sons, Inc., New York, aan te schaffen. Dit boek zal bij het college als leidraad gebruikt worden.

• Scheikunde

Zoölogische kursussen
Het zoölogisch laboratorium verzorgt in het voorjaar 1971 weer een 3-tal kursussen, te weten Histologie-Celbiologie, Vergelijkende Endocrinologie en Embryologie. Deze zijn niet alleen voor biologiestudenten, doch ook voor chemici-S2 toegankelijk. Voor verdere bijzonderheden zie onder Biologie.

Open brief aan alle leden van de gemeenschap der subfaculteit scheikunde over een plan tot herziening van de interim-bestuursstructuur van de subfaculteit.
1. Het bestuur van de faculteit der wiskunde en natuurwetenschappen heeft aan de subfaculteiten verzocht, zich op korte termijn te beraden over de meest gewenste subfaculteitsbestuursstructuur, realiseerbaar binnen het kader van de 'Wet-Veringa', en om voorstellen daaromtrent bij de faculteit in te dienen vóór 1 januari 1971.
2. Ter bespoediging van dit beraad is een 'schema voor de bestuursstructuur van een subfaculteit volgens Veringa opgesteld, dat voor iedere belangstellende op het bureau van de subfaculteit (Anal. Chem. Lab.) verkrijgbaar is.
3. Ieder die zich voor bestuursstructuurzaken interesseert, wordt uitgenodigd zijn persoonlijke gedachten en voorstellen hieromtrent, aan de hand van dit schema, op papier te zetten en vóór 30 oktober in te dienen bij het bureau van de subfaculteit.
4. Met gebruikmaking van de binnengekomen reacties zal ondergetekende vóór 5 november een discussie-nota opstellen, waarin een aantal alternatieve mogelijkheden geformuleerd zullen worden.
5. In een openbare vergadering van het interimbestuur op 9 november zal deze nota bediscussieerd worden.
6. Voorts zullen alle bestuurscolleges, instituutsraden, U.C.C.-bestuur, enz. uitgenodigd worden, om in de loop van november de discussie-nota te behandelen, en zo mogelijk daarop schriftelijk commentaar te geven vóór 1 december, in te dienen bij het bureau van de subfaculteit.
7. Het interim-bestuur zal daarna in een openbare vergadering op 7 december trachten overeenstemming te bereiken over een concept-voorstel aan de faculteit. Dit concept zal tot 14 december voor iedere belangstellende open staan voor commentaar. Tenslotte zal dan in een gecombineerde vergadering van interim-bestuur en benoemingscollege op 21 december het definitieve antwoord aan de faculteit vastgesteld worden.
8. Gezien het grote belang van dit alles doe ik een beroep op ieder, om aan dit plan zijn constructieve medewerking te geven.

J. Smittenberg

Tentamen chemische thermodynamica
Het tentamen chemische thermodynamica van donderdag 5 november zal worden gehouden in de hal en collegezaal van het Analytisch chemisch laboratorium (Croesestraat 77-A) en in de zalen 00.04.08 en 11.04.04 van Transitorium II (Heidelberglaan, De Uithof), aanvang 15.30 uur.
Aanmelding voor dit tentamen kan geschieden t.m. 4 november in het Laboratorium voor Kristalchemie, Catharijnesingel 51, tel. 10045.

Vragenuur chemische thermodynamica
Op woensdagmiddag 4 november van 14.00-16.00 uur zal dr. A. Schuyff een vragenuur houden in verband met het tentamen thermodynamica op donderdag 5 november. Plaats: Collegezaal van het Organisch chemisch laboratorium, Croesestraat 79, Utrecht.

Practicum organische chemie voor candidandi in de chemie en farmacie
Onlangs werd bericht, dat het eerstvolgende practicum organische chemie wordt gehouden van 16 november tot 22 januari 1971. Ook is er gelegenheid het prakticum te volgen van 7 december tot 12 februari 1971. Om misverstand te voorkomen, wordt erop gewezen, dat daarna pas omstreeks 1 maart met een nieuwe groep wordt gestart, welke echter voornamelijk door tweedejaars chemiestudenten zal moeten worden gevormd in het kader van het 'practicum-blok'.
Farmacie- en ouderejaars-chemiestudenten, die thans daartoe in de gelegenheid zijn, wordt daarom aangeraden met de groep van 16 november of 7 december mee te doen om zeker te zijn van een plaats. Aanmelding gaarne alsnog, maar wèl zo spoedig mogelijk!

College botanie voor S2 studenten
Het college botanie van dr. Anker voor derdejaars S2 studenten is in overleg met de studenten met ingang van de week van 26 oktober jl. verplaatst naar donderdag van 14.00-14.45 uur (dus niet meer op maandag van 9.15-10.00 uur) in het Botanisch laboratorium.

• Geologie en Geofysica

Instituut Geschiedenis Wiskunde en anorganische Natuurwetenschappen
De eerste bijeenkomst van de werkgroep 'Geschiedenis der Geologie' (prof. dr. W. Nieuwenkamp en prof. dr. R. Hooykaas) zal plaats vinden op dinsdag 3 november 1970 om 19.00 uur in het Instituut, Janskerkhof 30 (achter het Anne Frankbeeld). Prof. Nieuwenkamp zal een inleiding geven over het vulkanisme (Desmarets, 2e helft 18e eeuw).

• Biologie

Zoölogische kursussen
In het voorjaar 1971 worden op het Zoölogisch Laboratorium een 3-tal kursussen gegeven, te weten: een kursus Histologie-Celbiologie van 4-29 jan.; Vergelijkende Endocrinologie van 1-19 februari en Embryologie van 22 febr. t.m. 12 maart. De programma's van alle drie de kursussen zijn zo opgesteld dat de deelnemers de gelegenheid krijgen kennis te maken met experimenteel celbiologische, endocrinologische en embryologische aspecten van het onderzoek zoals dit op het zoölogisch laboratorium wordt uitgevoerd. Speciaal de kursus Vergelijkende Endocrinologie wil daarnaast ook een illustratie geven van de in het tweede jaar behandelde stof. De kursussen staan open voor alle biologen en chemici S2. Degene echter die een bijvak histologie/celbiologie, endocrinologie of embryologie willen bewerken, wordt sterk aangeraden de bijbehorende kursus te volgen, voor hoofdvakkers is dit verplicht.
Opgave voor één of meer kursussen voor 1 december bij dhr. Den Besten, Zoölogisch Laboratorium.
Inlichtingen: Histologie/Celbiologie: drs. W. F. Jansen of drs. H. Vullings. Endocrinologie: dr. J. G. D. Lambert of dr J A H Matthey. Embryologie: drs. J. A. M. v. d Biggelaar of drs U. P. v. d. Wal, allen Zoölogisch Lab tel. 15968. Algemeen: Studiegids Biologie pag. 27 e.v.

Isotopencursus scheikundige dierfysiologie
Het Laboratorium voor Scheikundige Dierfysiologie zal een 'algemene isotopencursus' organiseren van woensdag 2 t.m. vrijdag 18 december a.s.
De cursus zal worden gegeven in de ruimte, die de Scheikundige Dierfysiologie onlangs in gebruik heeft kunnen nemen in het gebouw voor Kernfysica en Vaste Stof in de Uithof. Studenten of andere belangstellenden hiervoor kunnen zich tot 6 november a.s. in verbinding stellen met de secr. esse van het Lab. v. Scheikundige Dierfysiologie, tel. 716221.

Het practicum morphogenese van de Algemene Plantkunde voor 2e jaars Biologie studenten B, begint op maandag 2 november a.s. om 13.45 uur in het Provisorium.

De Roon voor onderwijs- en studentenzaken
Met ingang van 15 oktober jl. is drs. A. C. de Roon als secretaris voor onderwijs- en studentenzaken verbonden aan het Bureau van de Subfaculteit der Biologie. Studenten dienen zich in het vervolg tot hem te wenden voor: voorlichting, studieadviezen, uitstel kandidaatsexamen, militaire dienst zaken, vakkenkombinaties, studiebeurzen etc.
De heer De Roon houdt hiervoor spreekuur elke maandag van 10.00-12.00 uur en elke donderdag van 16.00-17.30 uur in Transitorium II, kamer 28.19.11. Voor het aftekenen van de studiekaart (zie Studiegids Biologie 1970, p. 33) dient men zich in het vervolg eveneens tot drs. De Roon te wenden, op de bovengenoemde spreekuren. Het hoofd van het Bureau van de Subfaculteit, dr. J. A. Leussink, is te spreken na telefonische afspraak (tel. 030-539111).

• Farmacie

Op dinsdag 3 november zal er op het farmaceutisch laboratorium een studiecommissievergadering worden gehouden met als onderwerp de herziening van het voorkandidatenprogramma. De vergadering begint om 20.00 uur.

Letteren

Lezingen dr. M. Grygar
Op de vier woensdagen in november te weten op 4, 11, 18 en 25 november zal dr. M. Grygar een viertal lezingen houden over het Tsjechische strukturalisme. De lezingen worden gehouden 's morgens om 10.00 uur in het Instituut voor Slavische Talen, Zuilenstr. 9, in het Duits. Hiertoe worden alle belangstellenden uitgenodigd.
Het Tsjechische strukturalisme heeft vóór en ná de tweede wereldoorlog belangrijke stimulansen geleverd aan de literatuurwetenschap. Naar tijd en plaats heeft het tevens gediend als verbindingsschakel tussen het Russisch formalisme en de westeuropese richting van onderzoek.
De heer Grygar is reeds jaren werkzaam aan het Instituut voor Tsjechische literatuur van de Tsjechische Academie van Wetenschappen te Praag en is thans tijdelijk werkzaam aan de universiteit van Amsterdam. Hij heeft zelf reeds diverse publikaties op dit gebied op zijn naam staan.

Sociale wetenschappen

Wijziging college Bewegingsleer van prof. dr. K. Rijsdorp
Met ingang van heden wordt het college bewegingsleer van prof. dr. K. Rijsdorp, dat gegeven wordt op het Sociologisch Instituut, Transitorium II, Heidelberglaan 2, verdieping 22, zaal 22 22 07, op donderdagmiddag van 15.00-16.00 uur verschoven naar het uur van 16.00-17.00. Intussen zijn er nl. twee didaktische werkgroepen gevormd, waarvan de eerste nu gehouden wordt van 15.00-16.00 uur en de tweede van 17.00-18.00 uur. Het spreekuur van prof. Rijsdorp van 14.00-15.00 uur op kamer 22 22 11, blijft gehandhaafd.

• Psychologie

Eksperimenteel-praktikum kommissie
Met ingang van heden stelt de huidige vertegenwoordigster van de voorkandidaten haar plaats in de eksp. prakt. kom. ter beschikking, daar zij geen tijd meer heeft om deze taak goed te vervullen. Bovendien is ze zelf geen vóórkandidaat meer en heeft daardoor nog minder kontakt met de achterban, een kontakt dat altijd al moeilijk verliep.

De funksie van de kommissie:
1. Inventariseren van onderzoek dat op de verschillende instituten in het kader van het 3e jaars. prakt. zou kunnen gebeuren.
2. Een adviserende en koördinerende rol bij de aanvragen van studenten die komen met een eigen onderwerp.
3. De kommissie gaat na of er bij 1 en 2 funksiepsiechologiese aspekten aanwezig zijn.
4. Supervisie tijdens eks. prakt. dat niet op het Ps. Lab. wordt gedaan.
5. De kommissie moet er op toe zien dat medewerkers studenten niet misbruiken t.b.v. eigen onderzoek.
6. Studenten kunnen wanneer zij het niet eens zijn met de gang van zaken bij het eks. prakt. in beroep gaan bij de prakt. komm. en daarna bij de voorkandidaten kommissie.
Een ieder die zich wil aanmelden voor deze funksie wordt gevraagd zich in verbinding te stellen met Josée Hage-

man, Fred. Hendrikstr. 126 bis, Utrecht of langs te komen op de O.P.S.U. kamer.

Experimenteel practicum
Studenten met basispracticum die in de periode januari-februari 1971 met het Experimenteel Practicum willen beginnen, kunnen zich tot 15 november 1970 opgeven bij mej. H. van Riezen, Psychologisch Laboratorium, Varkenmarkt 2, 5e verdieping, kamer 507 (uiteraard mits aan de voowaarden vermeld in de studiegids 1969-1970 is voldaan).

Assistentschap bij de Leergroep
Bij de Leergroep op het Psychologisch Laboratorium bestaat voor een 3e jaarsstudent (voorkandidaat) de mogelijkheid als assistent voor 4 halve dagen per week mee te werken aan de onderwijs- en onderzoekactiviteiten van deze groep.
Studenten die voor dit assistentschap belangstelling hebben kunnen bij drs. J. de Jong, kamer 6-11 (Psychologisch Laboratorium), alle gewenste inlichtingen krijgen. Het assistentschap gaat op 15 nov. a.s. in.

Ontwikkelingspsychologie voor voorkandidaten pedagogiek en psychologie
Zie onder opvoedkunde

• Opvoedkunde

Keuzepakket sociale pedagogiek en bijvak sociale pedagogiek
De studenten, die zich voor het keuzepakket sociale pedagogiek of voor het bijvak sociale pedagogiek hebben opgegeven en niet de brief van 19 oktober 1970 van de afdeling sociale pedagogiek hebben ontvangen, worden verzocht zo spoedig mogelijk kontakt op te nemen met deze afdeling, Keistraat 6bis, 030-25351 tst. 251. De desbetreffende brief zal u dan alsnog gestuurd worden.

2e jaars pedagogiek en belangstellenden
Maandag 9 november zal in gebouw Trianon, Oudegracht 252, Utrecht, de film 'Absage an das Leben zu Zweit' gedraaid worden. Tijden: 1e voorstelling 16.15-17.15 uur, 2e voorstelling 17.30-18.30 uur. Van 19.00-20.00 uur zal er gelegenheid zijn om n.a.v. de film te discussiëren. In de film komen belangrijke thema's ter sprake zoals: alternatieve gezinsstrukturen (kommune), veranderde gezagsrelaties en daaruit voortvloeiende nieuwe opvoedingssituaties.

1e jaarsstudenten - betr. het bloc: Inleiding in de opvoedingswetenschap en andere belangstellenden
Maandag 2 november zal in het gebouw Trianon, Oudegracht 252, Utrecht de film 'Opvoeding tot ongehoorzaamheid' vertoond worden. Tijden: 1e voorstelling 16.15-17.15 uur (groep 1 t.m. 8), 2e voorstelling 17.30-18.30 uur (groep 9 t.m. 16, belangstellenden). Op 16-17 november zal deze film die handelt over 'anti-autoritaire' opvoeding worden besproken in de blokgroepen.

Historische Pedagogiek
Vanaf 28 oktober hebben alle groepsbesprekingen voor tweede jaarsstudenten plaats op woensdag- en donderdagochtend op Nieuwe Gracht 36. Mevrouw Dasberg houdt op donderdag spreekuur van 13.30-14.30 uur in zaal 5, Nieuwegracht 36. Voor belangstellende tweedejaarsstudenten bestaat de mogelijkheid om op woensdag van 12-13 uur in zaal 5, Nieuwe Gracht 36 een diskussie met mevrouw Dasberg te voeren over problemen die tijdens de groepsbesprekingen aan de orde komen.
Studenten die gezakt zijn voor het oude tentamen historische pedagogiek, zoals dat werd afgenomen door dr. Noordam, hebben de mogelijkheid dat oude tentamen over de oude literatuurlijst over te doen. Ze moeten zich dan vóór 15 november opgeven bij de afd. historische pedagogiek, Nieuwe Gracht 36. Mevrouw Dasberg zal het tentamen bij voorkeur mondeling afnemen vóór januari. Na januari kan men alleen nog mee doen volgens de nieuwe opzet. M.O-studenten die voor hun onderdeel historische pedagogiek geslaagd zijn, kunnen na het vertonen van hun getuigschrift en literatuurlijst een vrijstelling krijgen. Ze moeten zich daarvoor melden op het spreekuur van mevrouw Dasberg.

Verkiezingen voorkandidaats-studenten
Op maandag 2 november 1970 om 13.15 uur in zaal Achter de Dom 22 worden de verkiezingen gehouden voor de kandidaatskommissie en de vertegenwoordiging in de instituutsraad. Iedere student die zijn propaedeuse heeft behaald en zijn kandidaats nog niet, heeft aktief en passief stemrecht. Men kan zichzelf (en anderen) kandidaat stellen tot vlak vóór de verkiezingen.
Inlichtingen bij Ruud Aalders, Ridderschapstraat 2, Joop Westgeest, IBB 65 k. 544, tel. 510659 of Wim Donders, Plompetorengracht 8 bis, tel. 16003.

Ontwikkelingspsychologie voor voorkandidaten pedagogiek en psychologie
Het op 17 december a.s. te houden tentamen zal bestaan uit twee gedeelten A (Vermeer) en B (Kohnstamm). Alleen zij die 3e jaars of ouder zijn (ingeschreven in of vóór de cursus 1968-1969) kunnen aan beide gedeelten meedoen, of aan alleen het B-gedeelte indien zij een 'eigen onderzoek' hebben gedaan (verdere gegevens en literatuurlijst zie U van 11 september jl.).
In verband met het vertrek van de heer Kohnstamm per 1 januari a.s. is dit de laatste gelegenheid dat men over het B-gedeelte in de huidige samenstelling tentamen kan doen. Het is nog geheel onbekend wie het tentamenwerk van de heer Kohnstamm zal overnemen. Het werven van een wetenschappelijk medewerker die zijn werk zou kunnen overnemen wordt opgehouden door de bestaande moeilijkheden over het ordinariaat ontwikkelingspsychologie. De heer Kohnstamm wil zijn nog onbekende opvolger niet opschepen met een tentamen waar die opvolger misschien niet achter kan staan. Tweedejaars-studenten pedagogiek kunnen op 17 december wél aan het A-gedeelte van mevrouw Vermeer deelnemen. Indien de studieleiding het noodzakelijk acht dat dit tentamen wordt aangevuld met een B-gedeelte zal er zo spoedig mogelijk een docent voor dit B-gedeelte moeten worden aangewezen.

Tentamen Ontwikkelingspsychologie voor nakandidaten pedagogiek van de richtingen a-b en e
De heer Kohnstamm maakt nogmaals bekend dat vervangende schrijfsels uiterlijk 1 december moeten zijn ingeleverd.
Nieuwe afspraken over te maken schrijfsels zullen, in verband met de te korte voorbereidingstijd, niet meer gemaakt kunnen worden. Pas als bekend is wie dit studie-onderdeel na 1 januari zal gaan verzorgen zullen nieuwe afspraken gemaakt kunnen worden.

Andragogiek
De herkansing voor het tentamen 'Inleiding in de andragogiek' is bepaald op woensdag 25 november a.s. 9-11 uur, zaal 24, Achter de Dom 22. Opgaven hiervoor worden uiterlijk 23 november ingewacht bij het secretariaat van het Pedagogisch Instituut.
N.B. Van het Handboek 'Vorming' (Red. T. T. ten Have) is de tweede (of volgende) druk voorgeschreven!
Samenkomst van doktoraalstudenten andragogiek vindt plaats op woensdag 25 november a.s. te 19.00 uur, gebouw Nieuwe Gracht 36.

Afdeling teorievorming
Drs. A. K. de Vries zal woensdag 4 november geen spreekuur houden.
Het spreekuur van woensdag 11 november wordt verschoven naar dinsdag 10 november van 11 tot 12 uur.

Nagekomen

Zwartepietenspel

Een paar berichten uit de krant: Voorzitters van de faculteiten van sociale wetenschappen wenden zich met een brandbrief tot de Minister over de noodtoestand op hun terrein; Minister stelt een plaatsingscommissie in voor eerste jaars psychologen; Tilburg krijgt een psychologie-opleiding; Twente hengelt naar een sub-faculteit voor de z.g. sociaal-culturele wetenschappen (psychologie, pedagogiek, sociologie).
De voorzitters van de 'sociale' faculteiten bezweren de Minister iets te doen, wát dan ook. Ofwel nieuwe sub-faculteiten te maken, ofwel een numerus fixus in te voeren ofwel de stop bij de hogere beroepsopleidingen op te heffen (School voor de Journalistiek, sociale academies, e.d.). De Minister doet inderdaad wat: er komt een psychologie-opleiding in Tilburg, er komen voor de psychologie plaatsingscommissies.
Een andere commissie heeft daartoe geadviseerd en vertelt er bij hoe moeilijk het zal zijn om te berekenen hoeveel plaatsen er op de diverse instituten beschikbaar zullen zijn.
Plaatsingscommissies zijn niet nieuw. Ze zijn er al voor de medici, voor de tandartsen en voor een enkele andere studierichting. De psychologen zijn misschien er blij mee, méér dan met de nieuwe opleiding in Tilburg, die wel weer wervend zal werken.

De opleidingen in de sociale wetenschappen zijn evenwel communiserende vaten. Een rem op de toevloed van psychologen betekent een groei bij de pedagogen en sociologen. Die zullen dan aanstonds ook wel hun plaatsingscommissies krijgen teneinde de Zwarte Piet van de massale groei kwijt te raken. En als dit lukt verdwijnt deze figuur naar de sociaal-geografen en de juristen (die hebben er al een paar!) M.a.w. het proces van een planmatige toelating tot de Universiteit is op gang gekomen, liever nog — om met Mc. Kinsey te spreken — van het gehele post-secundaire onderwijs.
Voor belangstellenden nog dit: de voorzitter van de Commissie voor het beschreven Zwarte Pietenspel heet de Moor. Zodoende.

Sj. Groenman

Prof. Dr. J. Tinbergen,
EEN LEEFBARE AARDE
Over ontwikkelingshulp en de strijd tegen armoede.

Kemink & Zoon's boekhandel
Domstraat 11-13/Utrecht
Telefoon (030) 12146

„ukje"
maximaal 30 woorden, inclusief afkortingen
tarief ƒ 5,—
betalen bij aanbieding

Met mijn bestelwagen help ik u uit uw **verhuis- of vervoerproblemen.** Tel. 513143

ADR. VAN DER KUIP N.V.
Medische en Veterinaire Instrumenten
OUDE GRACHT 256 - 258
TELEFOON 030 - 1 95 00 - 2 91 98
Geïllustreerde medische of veterinaire catalogus gratis en vrijblijvend

OLYMPUS-MICROSCOOP, geheel compleet, vergroting **1000 x** ƒ 568.— + btw gedurende studie-tijd elk jaar **GRATIS** schoonmaken - service steeds **DIRECT** - technische garantie 20 jaar - betaling naar keuze.
Wij hebben een ervaring van **55 jaar !**
IMPORTEUR VAN DE OLYMPUS MICROSCOOP

Adreswijziging
Uitsluitend schriftelijk en bij voorkeur in blokletters met opgave van oude en nieuwe adres:

- studenten: aan bureau inschrijving studenten en informatie van de rijksuniversiteit, Nobelstraat 2 A, Utrecht.
- medewerkers: aan bureau administratie van de rijksuniversiteit, Kromme Nieuwe Gracht 46, Utrecht.
- anderen: Beetshuis, Boothstraat 6, Utrecht.

CREDIET- EN EFFECTENBANK N.V.
Kromme Nieuwe Gracht 4-10
Tel. (030) 15851 UTRECHT Postbus 93
Telex 47031 Postgiro 75651

Makelaar André Kerkhof verkoopt net zo lief uw flat als een kantoorgebouw
André Kerkhof is met plezier makelaar. Omdat-ie graag met mensen omgaat. Zijn grote en kleine relaties geeft hij daarom een even goede service. Daar heeft een klant recht op, vindt André Kerkhof. Wat vindt u ?
Een makelaar moet meer van mensen weten dan van huizen
MAKELAARS-ASSURANTIEKANTOOR
A. KERKHOF
VAN HOGENDORPSTRAAT 4, UTRECHT
TEL. (030) 514410 B.G.G. 12418

6 november 1970 Weekblad 2e jaargang nr. 12

Utrechtse Universitaire Reflexen

IN DIT NUMMER:

Concept faculteitsreglement faculteit rechtsgeleerdheid (p. 5)

*

Concept „Taak en werkwijze van de subfakulteitsraad der psychologie" (p. 7)

400 JAAR ATLAS

De tentoonstelling '400 jaar Atlas' (zie 'U' van 25 september) zal ook morgen, zaterdag 7 november, geopend zijn, n.l. van 10.00 tot 16.00 uur. Dit is gedaan om nen, die niet door de week kunnen komen kijken, de gelegenheid te geven de tentoonstelling te bezoeken.

De expositie (van de kartografische afdeling van het Geografisch Instituut) is ingericht op verdieping OO (eerste etage) van Transitorum II, aan de Heidelberglaan, in De Uithof te Utrecht.

„Fries-Groningse" universiteit

Een gezamenlijke werkgroep van de R.U. Groningen en de Commissie Wetenschappelijk Onderwijs in Friesland is tot de conclusie gekomen, dat vestiging van een inrichting voor wetenschappelijk onderwijs in Friesland (zij het geen volledige Universiteit) zin heeft en van voldoende omvang kan zijn. Tevens is een model ontworpen voor de mogelijke opzet van een dergelijke vestiging en een raming van de omvang er van.
Deze vestiging zou tegelijk een aantal knelpunten van de R.U. Groningen kunnen opheffen, knelpunten, die samenhangen met de zeer snelle groei van het aantal studenten.
Volgens het rapport zou de nieuwe vestiging in bestuurlijk opzicht met de Groningse Universiteit één geheel moeten vormen: de 'Universiteit van het Noorden', met één bestuur, één senaat, één wet. corps.
Er zou een integratie moeten plaatsvinden van het h.b.o. in het wet. onderwijs.

Waarom universitaire vestiging in Friesland?
Omdat Friesland economisch, cultureel en sociaal een achterstand heeft.
Deze achterstand hoopt men nu mede door de vestiging van een inrichting voor wet. onderwijs in te halen. Men verwacht van deze vestiging nieuwe vormen van werkgelegenheid, bevolkingstoename, verhoging van het gem. inkomen en verbetering van het leefklimaat. Ook zal participatie aan het wet. onderwijs er door worden bevorderd.
Er zijn echter niet alleen regionaal gezien voordelen, maar ook landelijk gezien: de zo zeer gewenste deconcentratie van de bevolking zal er door bevorderd worden, doordat het wonen in het Noorden aantrekkelijker zal worden. Ook voor de wetenschap is er een voordeel: het niveau van aanbod voor de wet. studie wordt verhoogd doordat meer begaafden uit nieuwe bevolkingsgroepen zullen worden aangetrokken in verband met de verkorting van de afstand tot een inrichting voor wet. onderwijs (van het totaal aantal 1e jaars-studenten in Groningen kwam in de jaren '61-'69 74,8 pct. uit de provincie Groningen, 55,5 pct. uit Friesland).
De participatie aan het wet. onderwijs in Friesland ligt thans gemiddeld plm. 15 pct. lager dan in heel Nederland, terwijl ook het tempo van de groei lager ligt. Toch blijkt hierin meer dan de factor-afstand de factor-structuur een rol te spelen: de stedelijke gebieden leveren in het algemeen tweemaal zoveel studenten als de overige gebieden.
Wat Friesland dus vooral nodig heeft is: ontwikkeling van de sociaal-economische structuur. Grotere participatie aan het wet. onderwijs zal op den duur hiertoe bijdragen, terwijl omgekeerd de ontwikkeling van de econ.-soc. structuur grotere deelname aan het wet. onderwijs met zich mee zal brengen. Het mes snijdt dus aan twee kanten.

Waarom een tweede vestiging van de universiteit Groningen?
'Groningen' kampt met verschillende problemen, voortvloeiend uit een drastische toename van het aantal studenten, een groei, die aanmerkelijk sneller geweest is dan bij de andere Ned. Universiteiten.
Tengevolge van deze groei zijn er ernstige ruimte-problemen, vooral bij de faculteiten van de rechtsgeleerdheid en van de sociale wetenschappen, bij de sociale diensten en welzijnsvoorzieningen t.b.v. de studenten, waardoor psycho-hygiënisch een slechte situatie ontstaan is. Voorts is de personeelssituatie verslechterd, waardoor vooral het wet. onderzoek in de knel komt en waardoor de ontwikkeling van nieuwe vormen van onderwijs belemmerd wordt. Ook de studentenhuisvesting baart zorg.
Wanneer nu een deel van de groei naar een andere vestiging afgetakt zou worden, zou dit een bijdrage zijn in de opheffing der knelpunten. In 1980 zou de tweede vestiging plm. 1500 studenten moeten overnemen. Zou dit aantal 2000 zijn, dan zou de groei van 'Groningen' beperkt blijven tot 6500 en zouden bijna 500 studentenkamers minder nodig zijn, om nog te zwijgen van de ontlasting van verschillende om deze diensten.
Voor de nieuwe vestiging denkt men met name aan: Rechten, Economie, Psychologie, Sociologie en Opvoedkunde.
Wil de afremming van de groei de knelpunten werkelijk verlichten, dan zijn wel voorzieningen voor de personeelsformatie nodig (een deel van de docenten zal op beide plaatsen moeten werken) en zal binnen de nieuwe vestiging een zodanige onderwijsstructuur gevonden moeten worden, dat aan vernieuwing van het onderwijs ruime aandacht geschonken kan worden. Met name valt hier te denken aan de integratie van wetenschappelijk -en hoger beroepsonderwijs.

Waarom juist Friesland als plaats van vestiging?
Omdat eenheid van de twee vestigingen geboden blijft, moet de afstand niet te groot zijn. Maar die afstand moet ook weer niet te klein zijn, omdat anders geen eigen gebied van attractie bestreken wordt. Welnu Leeuwarden ligt in dit opzicht gunstig: 60 km van Groningen.
Daarbij komt, dat uit Friesland veel studenten te verwachten zijn.
De prognose voor 1980 is: 5300 studenten (waarvan 4000 uit Friesland zelf) en 4000 h.b.o.-studenten. Bij deze laatste cijfers is uitgegaan van de vestiging van een volledige universiteit, hetgeen echter niet aanbevolen wordt (zie onder).

Model, omvang en bestuursstructuur van de nieuwe vestiging
Een volledige Universiteit acht men niet nodig, de verticale indeling (afzonderlijke faculteiten of hogescholen) niet gewenst in verband met de samenhang van de wetenschappen, men kiest voor de horizontale indeling, d.i. opleiding voor academische examens, die de eerste fase van de studie afronden (cand. examen en baccalaureaat of 'master's degree'). Men wil dus het afstuderen op meer dan één niveau mogelijk maken. Combinatie met opleidingen voor h.b.o. examens is mogelijk, omdat vooral in de eerste jaren h.b.o en wet. onderwijs veelal voor een deel kunnen samenlopen.
Wat de keuze van de studierichtingen betreft, denkt men aan de maatsch. wetenschappen als kern van vestiging: rechtswetenschap, sociologie, psychologie, opvoedkunde. In deze faculteiten zijn de knelpunten het meest ernstig en bovendien is het studentenaanbod hier zeer hoog. Ook lenen zij zich goed voor interdisciplinaire samenwerking en integratie met ander tertiair onderwijs. Deze motieven gelden in iets mindere mate ook voor de economische wetenschappen.
Bij de bestuurlijke vormgeving moet er van uitgegaan worden, dat de nieuwe vestiging niet een dependance is, niet een Uithof van 'Groningen'. Het gaat om twee vestigingen van één Universiteit die vanwege onderlinge taakverdeling een verschillende onderwijskundige structuur hebben en een verschillende omvang, maar waarvan de een niet ondergeschikt is aan de ander. De bestuurlijke gelijkwaardigheid kan ook in de naam tot uitdrukking worden gebracht: 'Rijks Universiteit van het Noorden'.
In de bestuurlijke structuur moet de eenheid gewaarborgd worden, in het beheer moet zover mogelijk gedecentraliseerd worden.
Aan het rapport is toegevoegd een aanhangsel, waarin de ruimtelijke aspecten van universitaire vestiging in Friesland bezien worden.

P. K.

Tijdelijke afsluiting Heidelberglaan

Naast Transitorium II is men bezig met het bouwen van een laagbouw, die in september 1971 in gebruik zal worden genomen. De verbinding tussen deze laagbouw en Transitorium II is tevens het begin van een grote Noord-Zuid geprojekteerde wandelgang, dwars door het toekomstige centrale caree. Deze wandelgang, ter hoogte van de eerste verdieping, zal met luchtbruggen over de straten heen gaan.
Om het eerste deel van de wandelgang te kunnen bouwen is een gedeelte van de Heidelberglaan vanaf 2 november voor alle verkeer afgesloten, uitgezonderd voetgangers- en wielrijdersverkeer.
Bezoekers met auto's, motoren e.d. voor Transitorium I en Transitorium II en het Provisorium zullen via de Leuvenlaan, Uppsalalaan en de Heidelberglaan naar de zich aldaar bevindende parkeerplaatsen worden verwezen.
De bushalte van het G.E.V.U. zal tijdelijk worden verplaatst van de Heidelberglaan naar de Leuvenlaan, hoek Genèvelaan. Behoudens onvoorziene omstandigheden zal over ongeveer 2 maanden de Heidelberglaan weer voor alle verkeer worden vrijgegeven en zal de bushalte weer naar de Heidelberglaan worden verplaatst.

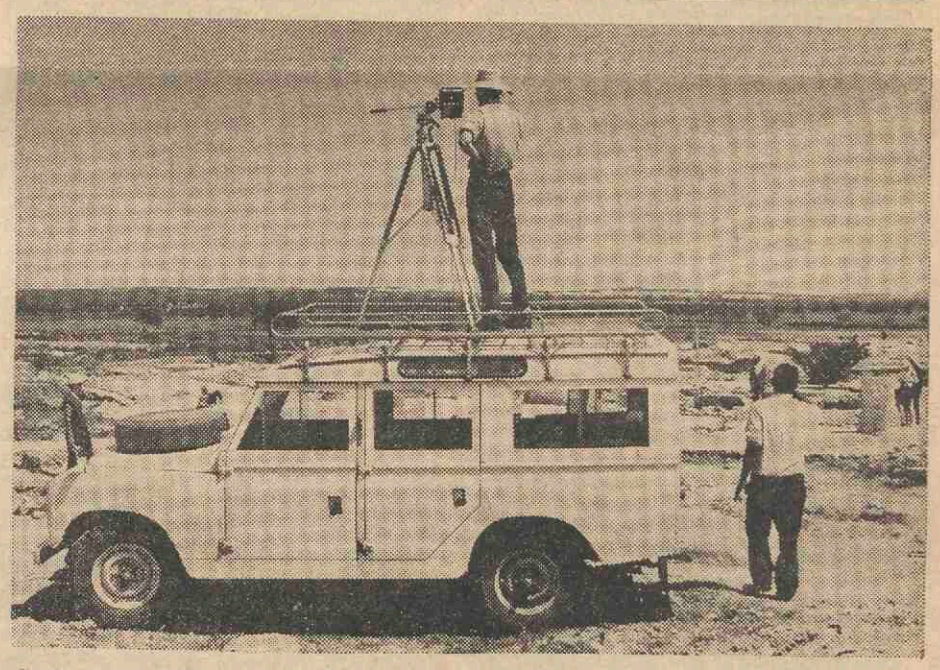

Campagne in Uzita (Tunesië). Zie college-overzicht archeologie op blz. 7.

Studium Generale programma

Het lezingen-programma van het vroegere Studium Generale voor het najaar 1970 is enigszins beperkt gehouden omdat er in deze periode en in het voorjaar 1971 vele andere activiteiten zijn waarbij de Commissie en het Bureau Vormingswerk zijn betrokken. Bij de samenstelling van het lezingenprogramma is de keuze gevallen op twee personen: drs. J. Molenaar, die in Nederland mede gestalte geeft aan de consequenties van de gedachte van het natuurbeschermingsjaar 1970 (N 70) en op dr. D. Hillenius, bioloog, die op het punt van milieubescherming bekendheid geniet maar daarnaast als auteur van o.a. 'Aaibaar' en 'Het derde oog', waarin hij mede als bioloog over vele problemen filosofeert en speculeert, de aandacht van een groot lezerspubliek heeft getrokken.

Programma
I. Dr. D. Hillenius
1. De erfelijke instinctmatige grenzen aan de plasticiteit van dier en mens. Een onderwerp dat daarbij ter sprake komt is de (on)mogelijkheid deze wereld naar de ideeën van progressieve groeperingen volledig te veranderen. 5 november 1970. Plaats: Cunera Huis, Nieuwe Gracht 32. Tijd: 19.30 uur. 2. Milieuhygiëne. 12 november 1970. Plaats: Cunera Huis, Nieuwe Gracht 32. Tijd: 1930 uur. 3. Het krijgen van ideeen. Waren de oude Grieken genetisch genialer dan de mensen van nu? De geografische verspreiding van grote componisten in Europa etc. 19 november 1970. Plaats: Cunera Huis, Nieuwe Gracht 32. Tijd: 19.30 uur.

II. Drs. J. Molenaar
1. Milieuzorg en publiciteit. (Met bekroonde en niet-bekroonde films uit de nationale amateurfilmwedstrijd 'Natuur in Focus'), 4 november 1970. Plaats: Cunera Huis, Nieuwe Gracht 32. Tijd: 20.00 uur. 2. Bevolkingstoename, mondiaal gezien. Haar gevolgen voor de 'blanke' en de 'gekleurde' wereld. 10 november 1970. Plaats: Achter de Dom 22, kamer 24. Tijd: 20.00 uur. 3. De spelende mens. (Film: 'Zijne Excellentie is hoepelen'). 18 november 1970. Plaats: Cunera Huis, Nieuwe Gracht 32. Tijd: 20.00 uur. 4. Nederlandse Milieuproblemen. (Oosterschelde, Waddenzee, Biesbos). 25 november 1970. Plaats: Achter De Dom 22, kamer 24. Tijd: 20.00 uur.



De boerderij „De Uithof". (Foto: W. Stam, sfw).

EEN KONINKRIJK VOOR EEN NAAM EEN NAAM VOOR EEN KONINKRIJK

Een brief op ons bureau: laten we ophouden met die naam De Uithof. Dat klinkt zo ver en uit en achterhoekachtig. Laten we ons aanleren te zeggen: Universiteitscentrum. Er komen vaker van die voorstellen, begrijpelijk. Uithof is geen naam die je je kind geeft, ook al bestaat dat kind uit gebouwen en bomen. De naam is overigens nog niet zo oud. In 't prille begin heette een deel van de vlakte Johannapolder. Dat vond niemand leuk, vandaar die Uithof, genoemd naar uithofboerderijen van een oude abdij op die plaats. Of er lang over die naam is nagedacht, weet ik niet.

Iedereen zegt nu Uithof. De naam is ingebrand, probeer hem er maar weer eens uit te werken. Een nummer als: voortaan heet Caltex Chevron kost miljoenen, en nog tobben reizigers langs de weg met het probleem waar ze nou een échte Caltex-pomp kunnen vinden.

Een andere naam kan wel, is voor de p.r. ook wel aardig, maar je moet je afvragen: moet het nou? Wil je toch veranderen, dan moet je bedenken: 1. dat de oude naam vreselijk beroerd moet zijn wil je de moed hebben hem te veranderen. 't Kost ook nog veel geld. 2. de naam universiteitscentrum mag je alleen gebruiken als je zeker weet dat de hele universiteit naar De Uithof gaat. Op die vraag is het antwoord: ja-nee-eigenlijk met enige restrictie toch weer wel of niet. Vast staat dat 't niet zeker is. Heb je met veel geld en goede wil die naam erin gehamerd, dan kun je niet meer terug Vergeef me het beeld: van een heiden een christen maken dat gaat nog, maar om dezelfde mens dan tot de Islam te bekeren, dat kost veel inspanning. Je kunt niet aan het omturnen blijven.

3. Wat dan wel? Universiteit-Oost zei een nuchter man in een vergadering van de Kleine Staf. Mooi is 't niet, wel eerlijk. Terug naar Johannapolder? Als 't nou Blonde Greetje uit de polder was. Moeten we denken aan de centrale ligging van het complex in de agglomeratie?: Spinnenveld! Sterreveld? Middelland? Uzebubi (Utrecht, Zeist Bunnik en de Bilt). Of gaan we op de deftige toer die niet zoveel geld kost en de grootste bezwaren wegneemt: D'Uythoff. Wat denkt u van (let op het understatement). Het Schoolplein? Of moeten we in deze tijd van secularisatie toch maar een eresaluut brengen aan de oude bewoners van de Abdij Oostbroek, die een deel van ons Uithofterrein bestreek: Kloosterhof? De Abdij? 'God's little acre' kan nét niet. Nog een mogelijkheid die dr. Ruppert in een toespraak van 7 april 1967 noemde: de uithof van de vroegere abdij fungeerde ook als Spiker, opslagplaats voor agrarische produkten. Voor een onderwijsinstelling vond hij die naam 'Spiker' minder interessant. Intussen krijgen we steeds meer projectonderwijs met collectieve beoordelingsmethoden, misschien geldt het bezwaar dus niet meer.

Maar goed, allemaal onzin. Weet u wat beters?

A. v. d. M.

Noodkreet faculteiten sociale wetenschappen

Zoals bekend hebben de voorzitters van de faculteiten van de Sociale Wetenschappen van de Ned. Universiteiten zich in een nota tot de Minister van Onderwijs en Wetenschappen gewend in verband met de grote problemen, waarmee men aan deze faculteiten worstelt. Deze nota werd in een persgesprek door een delegatie van de ondertekenaars toegelicht Uit het gevoerde gesprek tekenen wij het volgende aan.

Er is aan deze faculteiten een disproportionele groei van het aantal studenten (andragogie A'dam zag het aantal eerstejaars in de laatste drie jaar toenemen van 60, via 120 tot 180) en er zijn niet voldoende daaraan aangepaste voorzieningen getroffen. Men acht de situatie, zoals die thans ontstaan is, onhoudbaar en zegt er geen verantwoordelijkheid meer voor te kunnen dragen. Dit betekent niet, zo bleek uit het gesprek, dat de nota als een ultimatum gezien moet worden, wel als een noodkreet. Op een brief van het College van Curatoren van de Utrechtse Universiteit over hetzelfde onderwerp van 15 juni j.l. heeft de Minister nog steeds niet geantwoord. Wanneer op deze nota niet binnen redelijke termijn gereageerd wordt, zal men gewoon erg boos zijn.

In het gesprek werd de ernst van de situatie nog eens onderstreept. Wetensch. medewerkers vertrekken en het is moeilijk nieuwe aan te trekken. Behalve met de contestatie aan de Universiteit hangt dit ook samen met de geringe mogelijkheden tot wet. onderzoek.

Uitbreiding van de wet. staf alléén lost de moeilijkheden echter nog niet op, omdat zich dan weer organisatorische problemen gaan voordoen.

In de nota zijn een aantal mogelijke oplossingen op kortere en langere termijn genoemd.

Hoewel het instellen van een numerus fixus de eenvoudigste oplossing is, kiezen de opstellers van de nota hiervoor niet.

Waarom niet? — zo werd gevraagd. Ligt deze oplossing niet voor de hand, temeer daar het nog maar de vraag is, of er in de toekomst voor zovéél afgestudeerden een nuttige funktie te vinden is? Daartegenover werd echter gesteld, dat de maatschappij in dit opzicht een groot absorbtie-vermogen blijkt te bezitten ('of is dit het creëren van behoeften?', werd gevraagd).

Toch wil men aan de Fac. der Soc. Wet. deze kant niet op. Als afschrikwekkend voorbeeld werd Roemenië genoemd, waar van de 1600 aanmeldingen voor de sociologische studie er slechts 50 geaccepteerd werden. Liever kijkt men naar de Veren. Staten, waar procentueel veel meer mensen tertiair onderwijs volgen dan in Nederland.

Voor de oplossing denkt men dan ook het liefste in de richting van het Amer. College-systeem. Er zouden — gecombineerd met hoger ber. onderw. — aparte drie- à vier-jarige opleidingen moeten komen voor degenen, die een minder wet. instelling hebben — zij zouden daarna de praktijk in kunnen. De wet. geïnteresseerden zouden verder kunnen gaan aan de Faculteiten. Bij afgestudeerden blijkt namelijk, dat lang niet allen een 6-jarige opleiding nodig hebben. Dit zou tegelijk een financiële besparing betekenen, daar de duurdere kant van de opleiding door een aantal studenten niet gevolgd zou worden.

De vraag werd nog gesteld, of bij deze oplossing de relatie met de andere studie-richtingen, die zo belangrijk blijkt te zijn, niet geheel verloren dreigt te gaan. Dit gevaar zou wellicht bezworen kunnen worden door de figuur van een parallel-faculteit (ev. dépendance van een bestaande faculteit) voor het praecandidaats. De meer-gespecialiseerde post-candidaats-studie zou dan voor geïnteresseerden aan de eigenlijke faculteit kunnen plaatsvinden.

De veel gehoorde klacht werd ook hier vernomen — er kan blijkbaar niet genoeg op gewezen worden — dat de Universiteiten onderwijs-fabrieken dreigen te worden. Het wet. onderzoek verplaatst zich steeds meer naar andere instituten, hetgeen op den duur kan leiden tot ontkoppeling van onderwijs en onderzoek. **'Maar de universiteiten moeten centra van wetenschapsbeoefening blijven'!**

P.K.

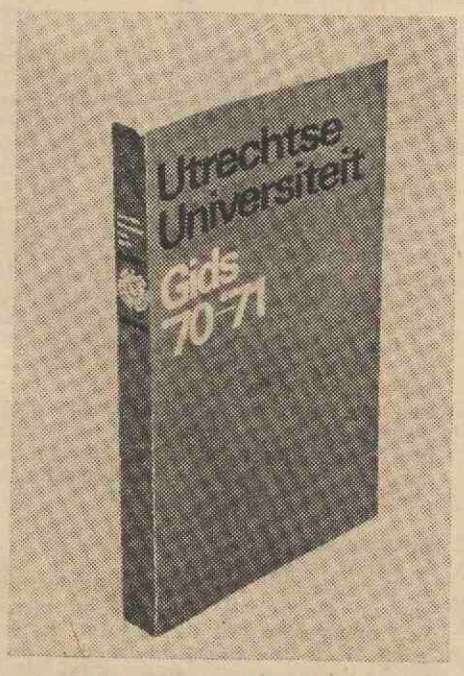

Lang verwacht, lang gezwegen, nóóit gedacht, tóch gekregen. (Foto: Jac. P. Stolp, museum r.u.).

Universiteit

6 november: promotie E. C. Klip, Tarwelaan 99, Eindhoven, op: studiebegeleiding aan eerstejaarsstudenten, 15.15 uur, senaatszaal.

9 november: promotie W. G. Galesloot, Oosteinde 82, Zevenaar op: isomerisatie van alifatische aminen met 6 pi-electronen.

10 november: openbare vergadering van het stafconvent, Academie gebouw kamer 4.

10 november: lezing in het kader van Studium Generale. J. Molenaar: Bevolkingstoename mondiaal gezien. Haar gevolgen voor de 'blanke' en de 'gekleurde' wereld. Achter de Dom 22, kamer 24, 20.00 uur.

12 november: lezing in het kader van Studium Generale. D. Hillenius: Milieuhygiëne. Cunera Huis, Nieuwe Gracht 32, 19.30 uur.

16 november: opening tentoonstelling: Van Donders tot Uithof aan de telefoon. Universiteitsmuseum, Trans 8, 16.15 uur.

16 november: promotie H. v. Zutphen, Stadhouderslaan 106, op: effects of polyene antibiotics vitamin D, and lysolecithins on lipid bilayer membranes. 16.00 uur, senaatszaal.

16 november: biochemisch seminarium der diergeneeskundige faculteit. Lab. veterinaire biochemie, Biltstraat 172. 16.00 uur.

18 november: promotie J. A. M. v. d. Biggelaar, Van Bemmelenlaan 37, op: Nucleair activities during synchronous divisions in the lymnaea egg with special reference to metabolism, time and duration of dnasynthesis. 14.15 uur, senaatszaal.

18 november: promotie H. G. Bruil, Bredenhorstlaan 73, Deventer, op: specific ionic effects in free liquid films. 16.15 uur, senaatszaal.

18 november: lezing in het kader van Studium Generale: J. Molenaar: De spelende mens (film: Zijne excellentie is hoepelen) Cunera Huis, Nieuwe Gracht 32. 20.00 uur.

19 november: onderzoekdag van de commissie voor de fytopathologie der Kon. Ned. Botanische Vereniging. Fytopath. Lab. W.C.S. Baarn.

19 november: symposium diergeneeskunde, studentenkring. Transitorium I, blauwe zaal, 9.00-17.00 uur.

19 november: colloquium over enkele aspekten van de neuromusculaire sturing van onderkaakbewegingen, 16.00 uur, Transitorium I.

19 november: lezing over de rechtshistorische achtergronden van art. 1612 B.W., Inst. voor Rechtsgeschiedenis. Boothstraat 17. 20.00 uur.

19 november: lezing in het kader van Studium Generale, D. Hillenius: Het krijgen van ideeën. Cunera Huis, Nieuwe Gracht 32, 19.30 uur.

Evangelische universiteits gemeente

Diensten:

Zaterdag 7 november: 17.30 Cunera, voorganger pastor H. v. Waveren, predikant pastor P. v. Middelaar. Zondag 8 november: 10.30 Janskerk, Genesiscyclus, voorganger dr. N. v. Egmond, thema: Leven en laten leven. 10.30 Cunera, voorganger pastor H. v. Waveren, predikant pastor P. v. Middelaar. 10.30 Geertekerk, voorganger ds. G. Spelberg. 10.30 Doopsgezinde kerk Oude Gracht 270, voorganger ds. C. Brüsewitz. 10.30 Lutherse kerk, Hamburgerstr. 9, voorgangster mej. ds K. Hagel. 12.00 E.U.G. dienst in de Geertekerk, voorganger dr. N. v. Egmond. 17.30 Cunera, voorganger pastor H. v. Waveren, predikant pastor P. v. Middelaar. 19.00 Pieterskerk, voorganger ds. J. C. de Bruïne. Dinsdag 10 november: Cunera 12.30 voorganger pastor G. Oostvogel. Donderdag 12 november: Cunera 12.30 voorganger pastor G. Oostvogel. Tijdens de 12-uursdienst in de Geertekerk is er een kindercrèche en gelegenheid tot koffiedrinken en napraten. Uw medewerking wordt gevraagd voor de derde adventsdienst, voorbereiding op donderdag 12 november om half acht in Cunera samen met ds. P. Heinen die in die dienst voor zal gaan.

Utrechtse studentenparochie

Voor de diensten en de voorbereiding daarvan zie de mededelingen van de E.U.G. Iedere dinsdagavond projectgroepenavond in Cunera, iedereen die iets wil doen, of wil weten wat er gedaan wordt is welkom!

Elke donderdagavond instuif in de leeszaal van Cunera waar ook iedereen welkom is. In Cunera zijn een paar dingen veranderd: Willeke en Jan van der Laan hebben Paula en Matje opgevolgd. Ze nemen echter het beheer van het gebouw over. Dus voor het huren van ruimtes etc. moet je je vanaf nu bij hen vervoegen. Jaco en Emmy Brenninkmeyer verzorgen het stencilwerk en de huishouding. Beide echtparen hebben spreekuur van 12 tot 1 uur en het zou wel fijn zijn als iedereen zo veel mogelijk tijdens het spreekuur komt of anders telefonisch een andere afspraak maakt tel. 18702. Willeke en Jan wensen we een prettige tijd op Cunera toe en we hopen dat de samenwerking met van alles en nog wat goed zal zijn.

Pastor G. Th. Oostvogel tel. 18332. Pastor L. W. G. Leeneman tel. 18338. Pastor H. J. J. v. Waveren tel. 16307. Pastor P. J. v. Middelaar tel. 18352. Cunera, Nieuwe Gracht 32 tel. 18702.

Evangelische Academie Gemeente

Kerkdiensten: zie de berichten van de E.U.G.

Spreekuren predikanten: ds. De Bruïne en ds. Van Egmond elke woensdag van 12-13 uur op de zolder van het U-huis. Ds. Heinen op maandag van 18-19 uur aan huis, Prof. L. Fuchslaan 4. Ds. Van Minnen op donderdag van 18-18.30 uur aan huis, Willem Barentszstraat 55. Op zondag 8 november zal in de Janskerk, in de morgendienst, de bevestiging plaatsvinden van de benoemde ambtsdragers A. van den Beld, G. van der Lely, J. Verhoef (allen hervormd) en H. Kuyl, E. van der Rijst (beiden geref.); bevestiger is ds. Van Egmond. Op zondag 15 november zal in de Janskerk, in de morgendienst, door ds. Hasselaar het huwelijk worden bevestigd van Cornelis Jan Schorer en Eva Johanna Gülcher. Bediening van de H. Doop, op zondag 22 november in de Janskerk. Aangifte zo spoedig mogelijk bij ds. J. C. de Bruïne, Van Lidth de Jeudestr. 17, tel. 10934.

Catechisaties. Nog steeds melden zich deelnemers aan voor onze catechisatiegroepen. Wie nog overweegt om mee te doen melde zich ten spoedigste bij de predikanten.

N.a.v. het liturgisch etmaal: AEG-dienst: voorganger Zanussi, thema: twee witmakers.

Reistoelagen U.S.A.

Voor het akademisch jaar 1971-1972 bestaat weer de mogelijkheid mee te dingen naar reistoelagen voor de Verenigde Staten van Amerika, beschikbaar gesteld door de United States Educational Foundation in The Netherlands krachtens de Fulbright Overeenkomst. Deze toelagen bestrijden de reiskosten van plaats van inwoning tot plaats van bestemming in de Verenigde Staten en retour, echter niet voor eventuele gezinsleden van de aanvrager.

Weekblad Rijksuniversiteit Utrecht
Oplage 25.000

Uitgave
Afdeling public relations, voorlichting en documentatie

Adres
Redactie „U" Beetshuis, Boothstr. 6, Utrecht, telefoon 030 - 1 47 48

Redactie
A. J. Gerrits (bureauredacteur)
Drs. A. van der Meiden (eindredacteur)
A. A. Prins (eindredacteur)
Annemiek van Steenbrugge (redactrice)

Kopij(bladen)
Inleveren vóór vrijdag 12.00 uur

Abonnementen
ƒ 9,50 p. jr. giro 425267 Rijksuniv. Utr.

Adreswijziging
PTT adreswijzigingskaart blokletters
- studenten: bur. inschrijving informatie Rijksuniversiteit Nobelstr. 2 A, Utrecht
- medewerkers. bur. administratie Rijksuniversiteit Kromme Nwe Gracht 29, Utrecht
- anderen: Beetshuis Boothstr. 6, Utrecht

Advertenties
Afh. van beschikbare ruimte op achterpag.
Tarieven op aanvraag
„Ukjes" max. 30 woorden incl. afk. ƒ 5,— te betalen bij aanbieding

Redactieraad
Godgeleerdheid prof. dr. J. W. Doeve (voorz.)
Rechtsgeleerdheid J. H. Gunning
Geneeskunde mr. drs. J. P. Wildschut
Tandheelkunde drs. J. S. Geerlings
Wiskunde en natuurwetenschappen mevr. Th. van Gelder-van Lier; dr. Tj. Hollander
Letterkunde drs. K. L. van Stegeren
Diergeneeskunde prof. dr. S. G. v.d. Bergh
Sociale w.sch. mevr. M. Raaijmakers-Aarts
Centrale interfaculteit drs. J. P. A. Stolk
Aardrijksk.prehistorie drs. J. G. Borchert
Ass.stud.ver. centr.stud.cie. mej. L. Smits
Comité universitair contact G G. C. Peeters
Hoofdafdeling personeel J. J. Maree
Idem bouwz.huisv. F. A. M. v.d. Goorbergh
Id. studentenz. drs. W. H. van 't Hoogerhuys
Id. wet. onderw. mej mr. F. H. M. Beumer
Personeelsconvent N. Pater
Senaat prof. dr. Sj. Groenman
Sociale zorg mej. M. I. Neyzen
Stafconvent dr. J. Mansfeld
Utrechtse studenten faculteiten W. Asman

De reistoelagen zijn bedoeld voor professoren, wetenschappelijke onderzoekers en studenten, die de gelegenheid hebben verworven, of hopen te verwerven, aan een Amerikaanse universiteit of college te doceren, wetenschappelijk onderzoek te verrichten of te studeren.
Aanmeldingsformulieren kunnen tot 1 februari (academici) en 15 maart (studenten) 1971 verkregen worden bij de: United States Educational Foundation in The Netherlands, Bezuidenhout 18, Den Haag. Sluitingsdatum voor ontvangst der dokumenten is 15 februari 1971.

Studiebeurzen
De Deutscher Akademischer Austauschdienst stelt tien studiebeurzen van tien maanden beschikbaar voor studenten die hun studie in '71-'72 voort willen zetten aan een universiteit, hogeschool, akademie van beeldende kunsten of conservatorium. Papieren met nadere inlichtingen liggen bij de faculteitsbureaus ter inzage.
De regering stelt een subsidie beschikbaar voor een aantal biologen die gebruik willen maken van een werktafel in het Zoölogisch stadion in Napels voor het doen van wetenschappelijk onderzoek. Papieren met nadere gegevens liggen bij het faculteitsbureau ter inzage.
Oudere studenten in de biologie kunnen met subsidie van de regering onderzoek doen van zes weken of langer aan het Station Biologique de Roscoff (Bretagne) of aan een ander Westeuropees marien biologisch instituut buiten Texel. Papieren met nadere inlichtingen liggen bij het faculteitsbureau ter inzage.

Documentatie
Het fiches-bestand bij het bureau documentatie, Kamer 7, Boothstraat 6 van tijdschriften artikelen bevat o.a. de volvolgende onderwerpen:
A.C.R.O.-Folia Civitatis 23 (1970) no. 30 gende onderwerpen:
pag. 1: Zendtijd voor A.C.R.O.? Affiliatie-Universiteit en Hogeschool 16 (1969) no. 3 - pag. 227-228: Affiliatie tijdelijk of blijvend?
Baccalaureaat-Nieuws in en om de T.H.T.-6 (1969) no. 41 - pag. 1-3: Nogmaals het baccalaureaat.
Bibliotheken-Open 2 (1970) no. 2 pag. 77-83: Twist, J. P. van, Bibliotheek en campus. Buitenlandse studenten-Uitleg (1970) no. 210 - pag. 10-11 : Aantal buitenlandse studenten. Buitenlandse universiteiten-Schweiz. Hochschulzeitung 42 (1969) no. 5-6 - pag. 261-277: Mayer, K. B. Die Universitäten in den USA-Eine Alternative?
Contact Bedrijfsleven - Hoger Onderwijs - Informatiebulletin voor het onders (1970) no. 25 pag. 12-13: Casimir, H .G. B. -Snel afstuderen een garantie voor vrijheid en onafhankelijkheid.
Democratisering van de universiteit-Quod Novum 2 (1969) no. 15 pag. 1-4: Hoeven, P. J. A. ter Democratie in de universitaire besluitvorming.
(Wordt vervolgd)

Ridder in de orde van Oranje Nassau
De burgemeester van Utrecht heeft donderdag 22 oktober zuster Goudswaard geridderd. Na ruim 35 jaar in het academisch ziekenhuis werkzaam te zijn geweest, gaat zij 1 januari 1971 met pensioen.

Medewerkers

Stafconvent
Op dinsdag 10 november zal de eerste vergadering van de conventsraad 1970-1971 worden gehouden in het Academiegebouw, K4, Domplein. Aanvang: 20.00 uur. De agenda luidt: 1. Opening; 2. Notulen van de gecombineerde vergadering van de oude en de nieuwe conventsraad d.d. 8 september jl.; 3. Ingekomen stukken; 4. Mededelingen; 5. Bijdrage aan de International Neighbour Group Utrecht; 6. Coördinatie met de Senatus Contractus; 7. Agendapunten Senatus Contractus; 8. Specifieke probleemstellingen en taken; 9. Mc. Kinsey Rapport! 10. Rondvraag; 11. Sluiting.

I.N.G.: get-together
The organisation of the Academic Staff and the International Neighbour Group Utrecht cordially invite you (together with your wife, husband or fiancé) to an informal get-together on Thursday November 5th, at 8.00 p.m. in the University Building, Domplein 29, Utrecht (room 1)
One of the members of the Committee will take you on a 'Twenty minute trip through the Netherlands' (slides).
It is our aim, to help the new-comers soon feel at home and to show those guests who have been in our country for some time, that there are still many nice places which they have perhaps not yet discovered.
During the evening some members of the Utrecht Tourist Information Bureau (V.V.V.) will be available to supply us with information about various interesting possibilities.
Coffee, wine and other refreshments will be served during the evening.
We are looking forward to greeting you as our guests.

Kort verslag van de op 14 oktober 1970 gehouden vergadering van het overlegorgaan personeelszaken rijksuniversiteit Utrecht (contact-orgaan)

Het bestuur van de universiteit werd vertegenwoordigd door de secretaris van de universiteit, dr. H. Schamhardt. De personeelsdelegatie bestond uit vertegenwoordigers van de bonden aangesloten bij A.C.O.P., A.C., C.H.A., C. C.O.P. en R.K.C.O.P. In deze vergadering vormden de volgende onderwerpen een punt van bespreking:

1 Vakaturemeldingen in weekblad 'U'
Van bestuurszijde werd medegedeeld, dat bij de vakatures zoveel mogelijk rang en salaris vermeld zal worden. Voorts zal worden aangegeven tot wie men zich voor nadere inlichtingen kan wenden.
2. Lustrumgelden
De personeelsdelegatie stelt voor deze gelden te bestemmen voor maatschappelijk werk en wel speciaal voor de huisvestingsproblematiek.
3. Huisvesting personeel
Van bestuurszijde werd medegedeeld dat er enkele weken geleden een oriënterend gesprek heeft plaatsgevonden met de hoofdingenieur-directeur van Volkshuisvesting en Bouwnijverheid voor de provincie Utrecht. Voorts bestaat het plan gesprekken te gaan voeren met de colleges van B. en W. van de naburige gemeenten, alsmede met bouwcorporaties. Op verzoek van de personeelsdelegatie zal in het weekblad 'U' worden opgenomen dat de termijn voor het aanvragen van een huursubsidie is verlengd tot 1 december 1970.
4. Wijziging Status Academisch Ziekenhuis
De bestuursdelegatie deelde mede, dat bij informatie bij het Academisch Ziekenhuis te Leiden is gebleken dat als voorlopige rechtspositie voor het niet-wetenschappelijk personeel, dat overgaat in dienst van het Academisch Ziekenhuis Utrecht, blijven gelden het Algemeen Rijksambtenaren Reglement en het Arbeidsovereenkomstenbesluit.
Gewerkt wordt aan de inventarisatie van de aan de genoemde categorie personeel door het bevoegd gezag gedane toezeggingen. Zodra deze inventarisatie gereed is, zal deze worden besproken in de werkgroep, waarin zowel de personeelsafdelingen van R.U. en S.A.Z.U. als de Centrales van Overheidspersoneel zitting hebben Voorts is aan het bestuur van de SAZU een brief gestuurd met het verzoek te bevorderen dat voor het wetenschappelijk en niet-wetenschappelijk personeel een analoge inspraakstruktuur wordt tot stand gebracht als men bij de universiteit op grond van de wet universitaire bestuurshervorming zou hebben gehad.
5. Concept-regeling dienstverband
Van de door de personeelsdelegatie voorgestelde wijzingen worden er een aantal overgenomen. Aan curatoren zal derhalve onderstaande regeling ter goedkeuring worden voorgelegd.

Regeling dienstverband van personeel, dat op grond van art. 73 van de wet op het wetenschappelijk onderwijs door curatoren wordt aangesteld.

A. Tewerkstelling op arbeidsovereenkomst. Voor de navolgende categorieën vindt tewerkstelling op arbeidsovereenkomst plaats: 1. arts (hoofd)assistenten bij de fakulteit der geneeskunde; 2. (hoofd)instrukteurs (tandartsen); 3. farmacologen in opleiding; 4. doctoraalassistenten; 5. student-assistenten; 6. jeugdig personeel tot het bereiken van de 20-jarige leeftijd; 7. leerlingen ter opleiding en praktikanten ten laste van Stichting Centrum voor Opleiding van Para-wetenschappelijk Personeel aan de rijksuniversiteit te Utrecht; 8. schoonmaakpersoneel; 9. overig personeel, dat nog niet onvoorwaardelijk medisch geschikt is verklaard; 10. e-kontrakten; bijzondere gevallen, in overleg met het hoofd van de hoofdafdeling personeel.
De arbeidsovereenkomst wordt aangegaan voor bepaalde tijd en moet met uitzondering van de categorieën genoemd onder 5, 6, 7 en 9 tenminste één jaar omvatten en kan telkens voor een jaar worden verlengd. Voor het schoonmaakpersoneel wordt ná twee éénjaarlijkse kontrakten een arbeidsovereenkomst voor onbepaalde tijd aangegaan. In de eerste arbeidsovereenkomst kan een proeftijd van 2 maanden, als bedoeld in art. 1639 n B.W., worden overeengekomen.
B. Benoeming als ambtenaar in tijdelijke dienst
Voor de navolgende categorieën vindt benoeming in tijdelijke dienst plaats: 1. het niet onder A. genoemde niet-wetenschappelijk personeel van 6/10 of meer en wel op grond van art. 6, lid 2a A.R.A.R. voor een proeftijd van twee jaren, tenzij de tijdelijke benoeming op een der andere gronden van art. 6 lid 2 geschiedt. In bijzondere gevallen kan deze proeftijd op verzoek van de ambtenaar nog met één jaar worden verlengd. Op uitdrukkelijk verzoek van de betrokkene kan worden afgezien van een aanstelling in tijdelijke dienst, indien (voortzetting van) het kontrakt met de verzekeringsplicht ingevolge de ziekenfondswet leidt tot een hoger netto-inkomen dan dat uit een tijdelijk dienstverband minus de dan maandelijks verschuldigde ziekenfonds- of ziekteverzekeringspremie. Deze afspraak dient schriftelijk te worden vastgelegd en kan door belanghebbende worden herroepen.
2. het personeel, belast met wetenschappelijk onderzoek en of onderwijs met een taakomvang van 6/10 of meer, dat bij een goede taakvervulling tot de vaste wetenschappelijke staf zal gaan behoren en wel op grond van art. 6 lid 2f A.R.A.R. voor de tijd van 2 jaar met dien verstande dat de eerste beoordeling op grond van de Beoordelingsregeling Wetenschappelijk Personeel plaats vindt binnen 3 maanden na afloop van het eerste jaar (periode van 12 maanden) van het tijdelijk dienstverband. Behoudens bijzondere omstandigheden zal de benoeming voor nogmaals twee jaar worden verlengd tot het maximum van 4 jaren is bereikt (zie onder c. 3.).
3. het personeel, tijdelijk belast met wetenschappelijk onderzoek en/of onderwijs (doorstromers, promovendi) en wel op grond van art. 6 lid 2e A.R.A.R. voor de tijd van 2 jaar, welke benoeming voor nogmaals twee jaar kan worden verlengd en vervolgens op verzoek van de medewerker nog voor maximaal 2 jaar (in totaal 6 jaar).
4. het niet onder A. genoemde wetenschappelijk en niet-wetenschappelijk personeel met een taakomvang van 5/10 of minder op grond van art. 6 lid 2h voor bepaalde tijd van tenminste 1 jaar; welke benoeming telkens voor een jaar kan worden verlengd.
C. Benoeming als ambtenaar in vaste dienst
Bij een goede taakvervulling volgt benoeming in vaste dienst voor: 1. het onder A. 6 genoemde jeugdig personeel met een taakomvang van 6/10 of meer bij het bereiken van de 20-jarige leeftijd mits de tewerkstelling op arbeidsovereenkomst tenminste twee jaren heeft geduurd. 2. het onder B. 1. genoemde niet-wetenschappelijk personeel na afloop van de in werkelijke dienst doorgebrachte proeftijd van twee jaren. 3. het onder B. 2. genoemde personeel belast met wetenschappelijk onderzoek en/of onderwijs met een ervaring van 4 jaren ná afstuderen op genoemde terreinen bij deze universiteit. Bij gelijkwaardige ervaring elders zijn bij deze universiteit 2 ervaringsjaren vereist, met dien verstande dat de totale ervaringstijd (van elders en hier) niet minder dan 4 jaar mag bedragen.
Benoeming in vaste dienst binnen genoemde termijnen of bij indiensttreding is in bijzondere gevallen mogelijk.
N.B. Uit het bovenstaande blijkt, dat personeel met een taakomvang van 5/10 of minder in principe niet in vaste dienst kan worden benoemd. Slechts in zeer bijzondere gevallen, te beslissen door het hoofd van de hoofdafdeling personeel, kan hiervan worden afgeweken. Datum van inwerkingtreding: 1 januari 1971.
6. Naamswijziging
Besloten werd de naam 'Contactorgaan der Rijksuniversiteit Utrecht; te wijzigen in 'Overlegorgaan Personeelszaken Rijksuniversiteit Utrecht'.
Wegens het grote aantal nog niet afgedane agendapunten werd besloten op 13 november a.s. een vervolg-vergadering te houden.

Spreekuur commissie BZB - EHBO
De commissie van 3 die de personeelsleden, die deel uitmaken van Bedrijfszelfbescherming- en EHBO-organisaties, vertegenwoordigt bij de Veiligheidsdienst en de Bedrijfsgeneeskundige dienst, zal graag klachten of ideeën van die personeelsleden aanhoren en houdt daarvoor zitting op dinsdag 17 november van 16-17 uur in het Beetshuis, Boothstraat 6. De commissie: P. Burggraaf, F. J. Nyqvist, D. C. Zuidam

Vacatures

Voor zover ir onderstaande vacatures geen salaris vermeld staat, zal het salaris, afhankelijk van leeftijd, opleiding en ervaring, volgens rijksregeling worden vastgesteld: de a.o.w.-premie is voor rekening van de universiteit. Het salaris is exclusief 6 pct. vakantie uitkering en 2,78 pct. nacalculatie.

Rechtsgeleerdheid
Bij het molengraaff instituut voor privaatrecht bestaat een vacature voor een wetenschappelijk (hoofd)medewerker in het
BURGERLIJK PROCESRECHT
Tot zijn/haar taak zal behoren het geven van onderwijs, het verrichten van daarmede verband houdende werkzaamheden en het verrichten van wetenschappelijk onderzoek. De voorkeur gaat uit naar een jurist(e) met praktijkervaring in de advocatuur of rechterlijke macht, die wetenschappelijke belangstelling heeft. Kandidaten moeten bereid zijn zich eventueel te onderwerpen aan een psychologisch onderzoek. Aanstelling geschiedt in het wetenschappelijk rangenstelsel.
Schriftelijke sollicitaties met uitvoerig curriculum vitae en opgave van eventuele publikaties te richten aan prof. mr. O. A. C. Verpaalen, p.a. molengraaff instituut voor privaatrecht, Nieuwe Gracht 60, Utrecht, binnen drie weken na het verschijnen van deze advertentie.

Bij het molengraaff instituut voor privaatrecht kan worden geplaatst een
BIBLIOTHEEK AMBTENAAR (vrl)
in het bezit van het diploma G.O.-A2 of G.O.-A3; in staat om zelfstandig te werken. Goede kennis van de moderne talen, alsmede type-ervaring zijn vereist.
Sollicitaties met uitvoerige inlichtingen te richten aan mevrouw mr. T. J. van der Meer-Stavast, Nieuwe Gracht 60, Utrecht.

Geneeskunde
Bij het laboratorium voor klinische mikrochemie wordt gevraagd een
ANALIST(E) vac. nr 7010/7
De voorkeur gaat uit naar iemand met research-ervaring op een biochemisch of een klinisch chemisch laboratorium. Leeftijd 25-30 jaar. Inlichtingen bij het hoofd van het laboratorium, dr. ir. P. Reinouts van Haga, tel. 030-20541.

Bij het laboratorium voor klinische mikrochemie, wordt gevraagd voor spoedige indiensttreding een
ELEKTRONIKUS vac. nr. 7010/7
Zijn taak bestaat voornamelijk uit het ontwikkelen van elektronische apparaten ten behoeve van het laboratorium. Diploma's h.t.s. en nerg 'hoger elektronikus'. Nadere inlichtingen worden gaarne verstrekt door dr. ir. P. Reinouts van Haga, tel. 030-20541.

Bij de kliniek voor neurologie, Nic. Beetsstraat 24, Utrecht, wordt met spoed gevraagd een
TYPISTE vac. nr. 7010/09
voor het typen van patiëntenverslagen en andere medische rapporten. Vereist is een opleiding op tenminste mulo/mavo niveau, terwijl kennis van medische terminologie tot aanbeveling strekt. Nadere inlichtingen worden gaarne verstrekt door mej. M. G. J. de Boer, tel. 28234 toestel 301.

Bij de afdeling onderwijsadministratie van de universiteitskliniek voor inwendige geneeskunde kan geplaatst worden een
MEDEWERKSTER vac. nr. 7010/8
die, in het bijzonder belast zal worden met het bijhouden van planborden, het typen van collegediktaten en het uitreiken van dictaten aan de studenten. Schriftelijke sollicitaties onder vac. nr. te richten aan het hoofd van de afdeling personele zaken ten behoeve van de fakulteit geneeskunde, Catharijnesingel 91, Utrecht.

Het tandheelkundig instituut vraagt voor spoedige indiensttreding een
MEDEWERKSTER
voor praktische en administratieve werkzaamheden. Ervaring als tandartsassistente gewenst; akkuraat en goed kunnende typen; opleiding op middelbaar niveau; minimum leeftijd 20 jaar. Salariëring tussen *f* 671,— en *f* 877,— bruto per maand, afhankelijk van leeftijd, opleiding en ervaring.

Tevens een
ASSISTENTE
(ervaring als tandartsassistente gewenst, doch niet noodzakelijk). De werkzaamheden zullen o.m. bestaan uit het uitgeven van medikamenten en materialen aan studenten; het verlenen van assistentie bij patiëntenbehandeling; het verrichten van administratieve werkzaamheden. Vereisten voor deze funktie: opleiding op mulo niveau: goede kennis van typen; in staat zijn nauwkeurig te werken; goed met mensen kunnen omgaan; minimum leeftijd 18 jaar. Salaris tussen *f* 452,— en *f* 779,— bruto per maand. Schriftelijke sollicitaties te richten aan de hoogleraar in de conserverende tandheelkunde, Jutfaseweg 7, Utrecht.

Voor de afdeling fotografie van het tandheelkundig instituut wordt gevraagd een
ADMINISTRATIEF MEDEWERKSTER
De werkzaamheden bestaan in hoofdzaak uit het aannemen en verdelen van opdrachten; maken van afspraken; **ver-**

zorgen van bestellingen; bijhouden van fotografisch archief; verzorgen van correspondentie. Voor een goede taakvervulling is vereist: ulo of gelijkwaardig diploma; grote nauwkeurigheid; goed handschrift; enige kantoorervaring strekt tot aanbeveling; minimum leeftijd 25 jaar.
Sollicitaties te richten aan de beheerder van het tandheelkundig instituut, Jutfaseweg 7 te Utrecht, met vermelding van de letter F in de linker bovenhoek van de enveloppe.

In de universiteitskliniek, het wilhelmina kinderziekenhuis, bestaat behoefte tot uitbreiding van de medische staf. De gedachten gaan uit naar jonge
KINDERARTSEN
Geboden wordt een werkkring, waarin de kindergeneeskunde wordt uitgeoefend in teamverband, met een grote mate van zelfstandigheid en persoonlijke verantwoordelijkheid. De mogelijkheid tot subspecialisatie en research wordt gaarne geboden. De funktie brengt met zich mede, dat naar evenredigheid deelgenomen wordt aan de onderwijstaak, die op de kliniek rust. Ervaren of jonge kinderartsen, die een bijzondere belangstelling voor het onderwijs hebben, kunnen hierin ook een hoofdtaak vinden. Prof. dr. H. A. Weijers, Wilhelmina kinderziekenhuis, Nieuwe Gracht 137 te Utrecht, tel. 030-20541, is gaarne bereid nadere informaties te verschaffen.

Wiskunde en natuurwetenschappen
Bij het fysiologisch laboratorium, Vondellaan 24 te Utrecht kan worden geplaatst een
DAME VOOR DE KANTINE
Werktijden zijn van 9.00-16.00 uur. Salaris volgens rijksregeling. Inlichtingen bij de beheerder.

Bij de afdeling biofysische chemie van het van 't hoff laboratorium kan direkt geplaatst worden een
ANALIST(E)
Salariëring volgens rijksregeling. Sollicitaties te richten aan de beheerder van het van 't hoff laboratorium, Sterrenbos 19 te Utrecht, tel. 030-13869.

De subfakulteit der farmacie geeft bekendheid aan het bestaan van een vakature voor de funktie van
GEWOON HOOGLERAAR
in de toxicologie. In aanmerking voor deze vakature komen personen wier specialisme ligt op het gebied van de chemische aantoning en bepaling van giftige stoffen en van de biotransformaties van deze stoffen. Aan degenen die belangstelling hebben voor deze funktie en aan hen, die op mogelijke kandidaten de aandacht willen vestigen, wordt verzocht zich te richten tot de subfakulteit der farmacie, Catharijnesingel 60 te Utrecht.

Bij het analytisch chemisch laboratorium, Croesestraat 77a, tel. 880611, vaceert de funktie van
ANALIST(E)
in een werkgroep die zich bezig houdt met radiochemische analysemethodes. De betrokkene zal worden ingeschakeld bij researchwerk, dat in deze werkgroep verricht wordt door promovendi en chemische kandidaten. Ofschoon onze gedachten uitgaan naar iemand in het bezit van een volledig analistendiploma of het diploma laboratoriumassistent, kunnen ook zij, die het laatstgenoemde diploma nog niet hebben behaald, maar wel over voldoende praktische ervaring beschikken, voor deze funktie in aanmerking komen. Salaris afhankelijk van opleiding, leeftijd en ervaring tussen ca. *f* 700,— en ca. *f* 1.000,— per maand. De premie aow/aww is voor rekening van de werkgever. Nadere inlichtingen worden gaarne telefonisch verstrekt door dr. W. J. Gelsema. Schriftelijke sollicitaties te richten aar de beheerder van bovengenoemd laboratorium.

Letteren
Bij de fakulteit der letteren vaceert per 1 januari 1971 de funktie van
DOCENT
in de palaeografie en de diplomatiek. De gevraagde docent zal 3 à 4 uur per week onderwijs geven aan studenten in de geschiedenis en eventueel andere belangstellenden. Degenen die op mogelijke kandidaten de aandacht willen vestigen als ook zij die zelf in aanmerking wensen te komen kunnen zich voor 20 november 1970 schriftelijk wenden tot de secretaris van de fakulteit der letteren, Zuilenstraat 9 te Utrecht, onder overlegging van een curriculum vitae en een lijst van publikaties. Inlichtingen worden verstrekt door prof. dr. F. W. N. Hugenholtz, instituut voor geschiedenis, Kromme Nieuwe Gracht 20, Utrecht, tel. 030-13837.

Ter versterking van de algemene administratieve staf en in het bijzonder van de bibliotheekstaf van het instituut voor muziekwetenschap zoeken wij per 1 januari 1971 een
ADMINISTRATIEF MEDEWERKSTER
Leeftijd minimaal 20 jaar; opleiding m.m.s. of h.b.s.-a of gelijkwaardige opleiding. Verdere vereisten: diploma's typen-steno, bij voorkeur ook in de moderne talen. Zij die enige jaren praktijkervaring hebben, genieten de voorkeur. Enige kennis van muziek en van het bibliotheekwezen strekt tot aanbeveling. Salariëring afhankelijk van leeftijd, opleiding en ervaring.
Schriftelijke sollicitaties te richten aan de beheerder van het instituut voor muziekwetenschap, Drift 21, Utrecht.

Sociale wetenschappen
De centrale werkplaats van de fakulteit der sociale wetenschappen zoekt voor zo spoedig mogelijk een
ELEKTRONIKUS
Zijn taak zal zijn vervaardiging, onderhoud en reparatie van elektronische apparatuur die gebruikt wordt in de fakulteit der sociale wetenschappen. Vereisten: tenminste diploma l.t.s.-e en elektronika monteur n.e.r.g. De eerste oefening voor militaire dienst moet vervuld zijn. Salaris: aanstelling zal geschieden in een van de technische rangen. Sollicitaties te richten aan de personeelsfunktionaris van het bureau van de universiteit, Kromme Nieuwe Gracht 29 te Utrecht, onder vermelding van nr. 899.

Het pedagogisch instituut zoekt voor zijn snel groeiende afdelingen twee wetenschappelijke (hoofd)medewerkers. Deze kunnen zo spoedig mogelijk worden aangesteld.
a. een ONTWIKKELINGSPSYCHOLOOG
bij de afdeling klinische en ortho-pedagogiek. Haar/Zijn taak zal voornamelijk zijn het realiseren van onderwijsvernieuwingen en het in teamverband verzorgen van het onderwijs in de ontwikkelingspsychologie aan vóór- en na-kandidaten opvoedkunde. Kennis van en interesse voor de experimentele richting is een vereiste.
b. een SOCIAAL-WETENSCHAPPELIJK MEDEWERKER
bij de sectie onderwijsontwikkeling. Deze sectie heeft tot taak om middels onderzoek, evaluatie en advies het onderwijs in de opvoedkunde en andragogiek, zowel inhoudelijk als qua vormgeving te programmeren en te coördineren. De taken van de funktionaris zullen in overleg met het hoofd van de sectie nader worden bepaald. De inpassing in het wetenschappelijke rangenstelsel van de bovengevraagde funktionarissen is afhankelijk van opleiding, leeftijd en ervaring (aow voor rekening van de universiteit, 6 pct. vakantietoelage). Zij die menen in aanmerking te komen voor een der bovenomschreven funkties worden gevraagd te reflekteren (ook bijna afgestudeerden komen in aanmerking). Brieven te richten aan drs. H. A. J. Roefs, beheerder van het pedagogisch instituut, Trans 14 te Utrecht. Desgewenst worden door het instituut gaarne informaties over de onderscheiden funkties verstrekt: voor a. door drs. A. Cools en/of drs. C. de Jong voor b. door drs. A. Verstege. Tel. pedagogisch instituut: 030-25351.

Studenten

Bericht voor: rokers, slikkers, snuivers en spuiters.
Ook hier in Utrecht wordt gerookt, geslikt, gesnoven en bespoten. Voorzover je het nog niet weet: wees voorzichtig met drugs, de gevaren ervan worden vaak onderschat; de 'slimme gebruiker' weet wat hij doet en zoekt eerst de nodige informatie vóór te gaan roken of trippen enzo. In Utrecht is nog geen drugteam. Wel kun je informatie krijgen bij het PAS of bij de UGZ, waar dokumentatiemateriaal over druggebruik is, o.a. in de vorm van een stensil dat je gratis kunt meenemen; de stensils liggen in de wachtkamers. Bij flippen, verslaving of toestanden veroorzaakt door spuiten kun je steeds (dag en nacht) terecht bij de UGZ (alleen voor UGZ leden) of bij de psychiatriese kliniek van het SAZU. Overdag kun je ook naar het PAS gaan. De meeste artsen, psychiaters en psychologen hebben zo langzamerhand wel ervaring met drugproblemen; ze weten iets van de scene en kunnen vaak helpen door een gesprek, advies of door medicijnen. Ook kunnen ze, als je dat zelf nodig vindt, in bepaalde gevallen zorgen dat je in een opvangsentrum komt, om van je verslaving af te komen. Hieronder dan nog enige informatie en tips met betrekking tot sommige in omloop zijnde drugs:

Hennepproducten (marihuana en hashish). Als je goed eet, goed gezond bent, niet te veel moeilijkheden hebt en uitsluitend hennepproducten rookt of eet, kunnen we (voorlopig) stellen, dat er weinig schadelijke effekten van matig hennepgebruik te konstateren zijn; mits: het gebruik van hennep niet met alkohol en nooit met pepmiddelen gekombineerd wordt, je voldoende eet en drinkt. Vooral vruchtenlimonade en fruit zijn erg goed; je het gebruik van hennep niet zo belangrijk gaat vinden, dat het je denken volledig gaat overheersen. De werkelijkheid houdt meer in, dan alleen maar drugs; je weet, dat vooral na grotere doses, misselijkheid en hallusinaties kunnen optreden. De hallusinaties kunnen soms erg angstaanjagend en onaangenaam zijn. Blijf in dat geval rustig en laat alles zoveel mogelijk ontspannen over je heen gaan; je je realiseert, dat ook bij matige dosering sommige mensen volledig inaktief worden en hun gevoel van sosiale verantwoordelijkheid kwijtraken. (ook vaders en moeders met kinderen)

Hallusinogenen (psychedelica) zoals LSD, mescaline, psilocybine, STP, DMT, MDA, peyote etc.
Het gebruik van deze drugs moet afgeraden worden, omdat de kans op tijdelijk of chronies psychoties worden (flippen) niet gering is en ook omdat de wetenschap nog steeds niet afdoende de eventueel schadelijke werking van het middel op de chromosomen heeft onderzocht. De vermeende voordelen (veranderde beleving van het ik, mystieke ervaringen, grotere zelfkennis) wegen misschien nauwelijks op tegen de soms gevaarlijke effekten van het middel. Het is waarschijnlijk, dat vele gevallen van flippen veroorzaakt worden door gebruik in een verkeerde omgeving en door mensen die er psychies niet geschikt voor waren door te grote angstgevoelens of depressie, toen ze de stof innamen. Voor degenen, die desondanks toch menen te moeten trippen, volgen een paar tips: Vraag je, voordat je gaat trippen, eerst af waarom je het wilt en gebruik het niet als middel om de werkelijkheid te ontvluchten; voor alle drugs en dus ook voor hallusinogenen geldt: experimenteer niet met onbekende middelen. Je moet van te voren weten, welk middel je inneemt en wat de effekten ervan zijn, zodat je je erop kunt voorbereiden; stel hoge eisen aan de kwaliteit van het middel en aan de betrouwbaarheid van de dealer; trip alleen in vertrouwd gezelschap en in een voor jou prettige omgeving. Autorijden, (brom)fietsen en zelfs lopen in het verkeer is gevaarlijk. Neem voorzorgmaatregelen, zodat je niet weg hoeft tijdens het trippen. Berg autosleutels weg. Neem minstens 1 dag (liever 2 of 3) de tijd voor een trip. (een LSD trip duurt ongeveer 8-12 uur, een STP trip 3 keer zolang; zorg, dat je wat librium bij de hand hebt. Bij een bad trip of bij flippen kun je 100mg. librium nemen, wat na ongeveer 1 uur werkt. Drink dan ook liefst ijskoude, suikerhoudende drank. Librium kun je op doktersresept krijgen; wacht na een slechte trip minstens enkele weken voordat je een nieuwe trip probeert te maken; weet, dat een bad trip ook zonder opnieuw iets genomen te hebben (of na hennepgebruik) kan terugkomen. Gebruik dan weer librium; ga, als je klachten blijft houden (gevoel van leegte, eenzaamheid, angst en hallusinaties) na druggebruik naar een arts, psychiater of psycholoog, liefst een, die iets van de scene afweet; het is misdadig en bovendien strafbaar, om iemand zonder dat hij het weet een hallusinogeen middel te geven.

Slaapmiddelen en tranquilizers: barbituraten (veronal, luminal, soneryl etc.); doriden etc.
Het gebruik van deze middelen in hogere doses en met hogere frekwentie dan gewoonlijk door de arts wordt voorgeschreven is zeer gevaarlijk, omdat je eraan verslaafd kunt raken: je hebt steeds grotere doses nodig om het beoogde effekt te bereiken en na verloop van tijd kan je lichaam niet meer ineens zonder deze drugs. Als je er dan plotseling mee ophoudt, bv. als de voorraad op is, treden er zeer onaangename en soms levensgevaarlijke verschijnselen op, die abstinentieverschijnselen worden genoemd. Je kunt er bv. epileptiese insulten (toevallen) krijgen; je na verloop van tijd psychies niet meer zonder het middel kunt.
Gebruik deze middelen nooit in kombinatie met alkohol, want alkohol versterkt de werking van het middel, wat tot gevaarlijke en onaangename situaties kan leiden. Denk eraan, dat je ook bij het gebruik van librium steeds meer nodig hebt om het gewenste effekt te bereiken. Stap na gebruik van deze middelen vooral niet in een auto, op de brommer of op de fiets; er zijn heel wat verkeersongelukken op deze manier veroorzaakt.

Stimulerende middelen (pep, speed) Amfetaminen: dexedrine, methedrine, pervetine, etc., cocaïne.
Ook het gebruik van deze stoffen, anders dan door de arts voorgeschreven is zeer gevaarlijk omdat: je lichaam steeds meer nodig heeft, om het beoogde effect te bereiken; de bijverschijnselen, nadat het middel uitgewerkt is, erg onaangenaam zijn (totale uitputting van het centrale zenuwstelsel, depressieve toestanden e.d.) je er sterk psychies afhankelijk van kunt worden. Na chronies of excessief gebruik een psychotiese toestand kan ontstaan. Ook vóór of tijdens een tentamen kun je deze stoffen beter niet gebruiken, omdat je jezelf erg gaat overschatten en bijzonder weinig zelfkritiek hebt: het is voorgekomen dat mensen op het tentamen dachten dat alles erg goed ging, terwijl ze geen woord op papier zetten of gewoon wartaal uitsloegen. Ga ook na gebruik van dit middel niet rijden, noch in een auto, noch op de brommer of op de fiets.

Opiaten (opium, heroïne, morfine, codeïne, thebaïne, methadon etc.)
Het gebruik van deze zeer gevaarlijke drugs kan alleen maar ten sterkste afgeraden worden; je lichaam heeft steeds meer nodig; je lichaam kan na verloop van tijd niet meer zonder drugs. (bij onthouding treden zeer ernstige, vaak levensgevaarlijke en onaangename abstinentieverschijnselen op); je wordt na enige tijd psychies volledig afhankelijk van deze stoffen, en je vindt niets anders nog belangrijk. Velen moeten geld stelen, om aan drugs te komen en komen zo noodgedwongen in een kriminele sfeer terecht; deze stoffen worden veelal met een injectiespuit ingespoten, wat op zichzelf al risiko's inhoudt, zoals: aderontsteking met als gevolg trombose; serumhepatitis, een gevaarlijke leverontsteking; bloedvergiftiging; luchtembolie, d.w.z. één of meer bloedvaten zijn verstopt door luchtbelletjes.

Snuifmiddelen, zoals ether, tri, plasticlijm, lachgas, et.

Deze stoffen zijn gevaarlijk, omdat je niet weet wat voor doses je binnenkrijgt, en omdat het veel te laat is als je een te grote dosis binnenkrijgt. Bij te grote dosis en bij veelvuldiger gebruik kun je o.a. in een coma raken en lever- of nierbeschadiging krijgen.

Mevr. M. E. Derksen-Mögelin, psychologe, PAS; J. T. Grimmelt, student, PAS; R. Linschoten, arts, UGZ; J. P. Wierda, psychiater-neuroloog, UGZ.

Adressen
Psychiatriese Polikliniek SAZU (Stichting Academisch Ziekenhuis Utrecht). N. Beetstraat 24, Utrecht. Tel. 030-28234.
UGZ (Universitaire Gezondheid Zorg), medisch centrum, Maliesingel 38, Utrecht. Tel. 030-26760.
PAS (Psychologisch Adviesbureau Studenten), Maliesingel 38, Utrecht. Tel. 030-2 9351.

Instituut voor Geschiedenis
Drs. P. van Hees vraagt een studentassistent (kandidaat) om hem te helpen bij de Geyl-uitgave. Goede typevaardigheid is hiervoor vereist. Aanmeldingen vóór 21 november bij mej. L. van Tongerloo, Kromme Nieuwe Gracht 20, tel. 1 38 37.

FUG activiteiten overkoepeling.
Vrijdag 6 nov. Veritas: Huiselijk feest. 22.00.
Dinsdag 10 nov. Veritas: Underground avond. 21.00. U.V.S.V.: Zolder en pianist of gitarist 22.00.

LVBW? Doe mee!
In het stukje 'Natuurbehoud en milieubeheer' (U 30 10 70) wordt, terecht, als eerste van 'nog een weinig unieke natuurgebieden' de Waddenzee genoemd. Iets verderop wordt na de kreet 'Wat kunnen wij doen?' o.a. gesteld: lid worden van IVN en Natuurmonumenten. Heel goed, maar hier is schromelijk vergeten de Landelijke Vereniging tot Behoud van de Waddenzee te noemen. Deze vereniging, die 17 oktober vijf jaar bestond en inmiddels reeds ruim 6000 leden telt stelt zich ten doel 'de bevordering van de belangstelling voor het waddengebied' en streeft naar zo goed mogelijk behoud ervan. De vereniging heeft in haar korte bestaan al veel goeds gedaan voor het behoud van dit gebied, al gaat de smeerpijp dan door. U kunt meehelpen de Waddenzee te behouden door toe te treden als lid. Contributie *f* 7,50. te storten op giro 1726195 t.n.v. de penningmeester van de L.V.B.W. te Schiedam. Als lid ontvangt u het tweemaandelijkse Waddenbulletin.

Na-kandidaatskollege Planten Systematiek
Hierbij nodigen wij alle studenten die dit jaar het nakandidaatskollege planten systematiek willen volgen uit voor een bespreking.
Dit om de onduidelijkheid over de vorm van het kollege weg te nemen en ons standpunt hierover te bepalen.
Graag zouden we dan ook de ervaringen horen van de studenten die vorig jaar aan het werkkollege 'Drente' hebben deelgenomen.
De bespreking zal plaatsvinden op woensdag 11 november om 16.00 uur in de bibliotheek van het Instituut van Systematische Plantkunde (Transitorium II, verdieping 28 (Gonny Oosterbaan, Truus Jansen, Lineke Ploeger).

Iust
Iust, onafhankelijk maandblad voor de juridische faculteit te Utrecht. Iust entameert de algemenere maatschappelijk-juridische problemen van deze tijd, becommentarieert de gebeurtenissen binnen de rechtenfaculteit en informeert de juridische student over de beroepsmogelijkheden ná zijn studie.
Eind november begint de nieuwe (lustrum-)jaargang. Indien u zich nú abonneert, krijgt u het laatste nummer van deze jaargang gratis! Iust verschijnt 8 keer per jaar. De abonnementsprijs is voor studenten *f* 6,—, voor niet-studenten *f* 11,— (tot wederopzegging). Over te schrijven op postrekening 1329159 t.n.v. Iust, Utrecht.
Attentie voor degenen, die reeds geabonneerd zijn en verhuisd zijn: Stuur a.u.b. een adreswijziging! Alle correspondentie naar Iust, postbus 321, Utrecht.

Faculteiten

Colleges algemene didactiek voor a.s. leraren
Op 10, 13, 17 en 20 november zullen de colleges van dr. R. Eikeboom vervallen. (De groepen IV (dinsdagavond) en II (vrijdagmiddag).

Rechten

Konsept fakulteitsreglement fakulteit rechtsgeleerdheid

Art. 1 De fakulteitsgemeenschap wordt gevormd door: a. de leden van het wetenschappelijk korps, die aangesteld zijn in de fakulteit der rechtsgeleerdheid; b. de overige personeelsleden, die aangesteld zijn bij de fakulteit der rechtsgeleerdheid; c. de studenten, met inbegrip van de student-assistenten, die zijn ingeschreven bij de fakulteit der rechtsgeleerdheid.

De Fakulteitsraad
Art. 2 Het hoogste bestuursorgaan in de fakulteit wordt gevormd door de fakulteitsraad.
Art. 3: 1. Tot de taak van de fakulteitsraad behoort de organisatie en koördinatie van het onderwijs en de wetenschapsbeoefening in de rechtsgeleerdheid, voorzover deze taak niet aan de minister van onderwijs en wetenschappen of aan hogere universitaire organen is voorbehouden. 2. de fakulteitsraad kan bepaalde onderdelen van zijn taak delegeren aan het fakulteitsbestuur, aan de instituten en aan kommissies. 3. aan de fakulteitsraad blijft in ieder geval voorbehouden: a. het vaststellen van het fakulteitsreglement en de periodieke evaluatie van de werking daarvan; b. het vaststellen van het fakulteitskiesreglement; c. het vaststellen van een beroepsprocedure voor zich in de fakulteit voordoende geschillen; d. het formuleren van de doelstellingen van de juridische studie en het globale uitwerken daarvan in regelingen met betrekking tot studie-opbouw, studiemethodiek, promoties en examens en de periodieke evaluatie van de werking daarvan; e. het scheppen van de externe kondities voor en voorzover vereist globale planning en koördinatie van de wetenschapsbeoefening, waarbij aan de vrijheid van wetenschapsbeoefening voor de individuele onderzoeker zo min mogelijk geraakt wordt; f. het doen van voorstellen aan het bevoegde universitaire orgaan met betrekking tot de begroting, het ontwikkelingsplan en het financiële schema; g. het doen van aanbevelingen voor de benoeming van hoogleraren en lectoren, gehoord het advies van de betrokken vacaturekommissie; h. het doen van voorstellen aan het bevoegde universitaire orgaan met betrekking tot oprichting en opheffing van instituten.

Samenstelling
Art. 4 De fakulteitsraad wordt op de volgende wijze samengesteld: a. Elk van de instituutsraden wijst uit zijn midden een lid van het wetenschappelijk korps aan als lid van de fakulteitsraad. b. Een gelijk aantal leden van het wetenschappelijk korps wordt gekozen door alle leden van de fakulteitsgemeenschap. c. Een dubbel aantal leden van de fakulteitsgemeenschap wordt gekozen uit alle leden en door alle leden van de fakulteitsgemeenschap, met dien verstande dat tenminste de helft van dit aantal uit studenten bestaat en één lid afkomstig is uit het overig personeel.
Art. 5 1. De leden van de fakulteitsraad, bedoeld in art. 4 sub a worden aangewezen overeenkomstig door de instituutsraden te stellen regels. 2. De leden van de fakulteitsraad, bedoeld in art. 4 sub b en c kunnen voor verkiezing kandidaat worden gesteld door tenminste vijftien leden van de fakulteitsgemeenschap. 3. Kandidaten dienen in hun kandidatuur te hebben toegestemd.
Art. 6 De zittingsduur in de fakulteitsraad bedraagt voor alle leden één jaar. Aftredende leden zijn terstond herkiesbaar.
Art. 7 1. De verkiezingen voor de fakulteitsraad worden gehouden in mei. De zittingsduur van de gekozenen vangt aan op de eerste maandag in september. 2. Bij een tussentijdse vacature wordt, als het een lid betreft als bedoeld in art. 4, een tussentijdse verkiezing gehouden volgens dezelfde regels die gelden voor de gewone verkiezing.
Art. 8 1. De vergaderingen van de fakulteitsraad worden bijeengeroepen en gehouden op de wijze als in het reglement van orde bepaald. 2. De fakulteitsraad kiest de voorzitter en sekretaris uit zijn midden. De laatste draagt zorg voor het verslag van de vergaderingen. 3. De besluiten van de raad worden genomen met meerderheid van de uitgebrachte stemmen. Bij staking van stemmen wordt in de volgende vergadering het voorstel opnieuw in stemming gebracht. Staken de stemmen opnieuw, dan brengt het fakulteitsbestuur een doorslaggevende stem uit. 4. De fakulteitsraad kan geen besluiten over agendapunten nemen als niet 2/3 deel van de leden ter vergadering aanwezig is. Besluitvorming over deze agendapunten geschiedt ter eerstvolgende vergadering, ongeacht het aantal aanwezige leden.

Fakulteitsbestuur
Art. 9 Het fakulteitsbestuur bereidt de vergaderingen van de fakulteitsraad voor en draagt zorg voor de uitvoering van de taken die de fakulteitsraad aan hem delegeert.
Art. 10 1. Het bestuur bestaat uit vijf leden, waarvan tenminste één hoogleraar/lector, één wetenschappelijk medewerker en één student. 2. De voorzitter en overige leden van het bestuur worden door de fakulteitsraad al dan niet uit zijn midden gekozen, de voorzitter bij voorkeur uit de hoogleraren/lectoren. De bestuursleden die uit het midden van de fakulteitsraad gekozen worden, kunnen niet langer deel uitmaken van de fakulteitsraad. 3. Het bestuur kan aan de vergaderingen van de fakulteitsraad deelnemen en daarbij een adviserende stem uitbrengen; in het geval genoemd in art. 8 sub 3 brengt het bestuur een doorslaggevende stem uit.
Art. 11 1. De zittingsduur in het fakulteitsbestuur bedraagt, voorzover de fakulteitsraad geen kortere zittingsduur toestaat, twee jaar. 2. Aftredende leden zijn ten hoogste twee achtereenvolgende malen herkiesbaar.

Instituut
Art. 12 Het hoogste bestuursorgaan in het instituut wordt gevormd door de instituutsraad.
Art. 13 1. De aangelegenheden van onderwijs, onderzoek en beheer, die binnen het instituut aan de orde zijn, worden zoveel mogelijk geregeld in overleg tussen degenen die bij een aangelegenheid betrokken zijn. 2. De instituutsraad heeft tot taak: a. het behandelen van vraagstukken van algemene aard, die zich bij het in het eerste lid bedoelde overleg voordoen; b. het uitwerken voor de vakgebieden van het instituut van de door de fakulteitsraad globaal vastgestelde doeleinden, opbouw en methodiek van het onderwijs; daarbij wordt voor het in het eerste lid bedoelde overleg zoveel mogelijk ruimte gelaten; c. de nadere regeling van examens en tentamens; d. het doen van voorstellen met betrekking tot de begroting, het ontwikkelingsplan en het financiële schema; e. het voor een benoeming van wetenschappelijke medewerkers en overig personeel van het instituut voordragen van personen aan het bevoegde universitaire orgaan; f. het bepalen in overeenstemming met welke hoogleraar of lector elk van de overige leden van het wetenschappelijk korps zijn werkzaamheden op het gebied van onderwijs en onderzoek inricht, voorzover de taak van het betrokken lid dat niet uitsluit; g. het vooroverleg over voor het instituut belangrijke aangelegenheden, die in de fakulteitsraad aan de orde komen; h. het oplossen van geschillen op lager niveau; i. de overige taken die hem worden opgedragen door hogere universitaire organen. 3. De dagelijkse leiding van het instituut berust bij een dagelijks bestuur van ten hoogste vijf personen, dat door de instituutsraad wordt gekozen uit de leden van de fakulteitsgemeenschap, die in hoofdzaak werkzaam zijn op het instituut. Het dagelijks bestuur is belast met de voorbereiding van de vergaderingen van de instituutsraad en ziet toe op uitvoering van zijn besluiten. 4. De instituutsraad kan bepaalde onderdelen van zijn taak delegeren aan het dagelijks bestuur of aan sektieraden of kommissies, waarvan hij de samenstelling regelt.
Art. 14 1. Voorzover de fakulteitsraad niet anders beslist, bestaat de instituutsraad uit alle leden van het wetenschappelijk korps, een vertegenwoordiging van het overig personeel en een aantal studenten, dat door de fakulteitsraad per instituut wordt vastgesteld. 2. De studentleden van de instituutsraad worden in de maand oktober voor een jaar gekozen door alle leden van de fakulteitsgemeenschap uit kandidaten, gesteld door tenminste vijf leden van de fakulteitsgemeenschap, die in het bijzonder bij het instituut betrokken zijn. Art. 5, derde lid, art. 6 en art. 7, tweede lid, zijn hier van overeenkomstige toepassing.

Bijlage I
1. Inleiding; 2. Algemene toelichting; 3. Bijzondere toelichting; 4.1. Relatie konsept-WWO; 4.2. Relatie konsept-Ontwerp Wet Universitaire Bestuurshervorming 1970; 5 Aanvaardingsprocedure.

1. **Inleiding**
Bij brief nr. 881 d.d. 19 december 1969 werd ingesteld een ad hoc kommissie bestuursvorm fakulteit der rechtsgeleerdheid ('de kommissie'). De taak van de kommissie was de fakulteit van advies te dienen inzake de meest gewenste bestuursvorm. De kommissie stond onder voorzitterschap van prof. J. G. Steenbeek. Jos van Beurden was sekretaris. Overige leden van de kommissie waren Aad van Eck, mr. J. J. H. Jacobs, prof. P Verloren van Themaat en dr W. H. Vermeulen. Plaatsvervangende leden voor de studenten waren: Frits van de Brug en Kees Oskam. De kommissie heeft tussen 13 maart en 19 juni van dit jaar acht maal vergaderd; tussen de zesde en de zevende vergadering werd een, voor allen bij de fakulteit betrokkenen toegankelijke, diskussiedag gehouden aan de hand van een nota over bestuursvorm. Mede hierdoor geïnspireerd is de kommissie tot zijn eindresultaat gekomen. Dit eindresultaat is ook beïnvloed door de stroom van publikaties over bestuursvorm en demokratisering, een stroom die ook tijdens de werkzaamheden van de kommissie niet tot stilstand kwam. De kommissie ziet in dat het aangeboden konsept fakulteitsreglement met toelichting zeker voor wijziging vatbaar is en misschien binnen korte tijd alweer herzien zal moeten worden. Art. 3, lid 3, sub a getuigt van dat inzicht.

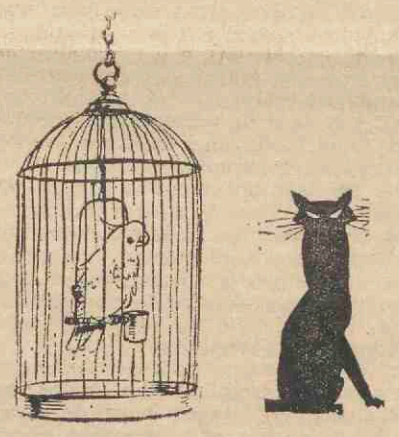

2. **Algemene toelichting**
2.1 De behoefte aan demokratisering leeft bij velen. Dat men het begrip 'demokratiseren' op vele wijzen kan interpreteren, is ook in de kommissie gebleken. De kommissie heeft echter gemeend toch met een zo uniform mogelijk advies te moeten komen.
2.2 Het advies betreft voornamelijk het gebied van het onderwijs. Dit betekent dat op het gebied van de wetenschapsbeoefening vrijwel geen afbreuk is gedaan aan de individuele vrijheid van de onderzoeker. Deze autonomie is in ieder geval bewaard gebleven voorzover het de inhoud van de wetenschapsbeoefening betreft. De kommissie meent voor wetenschapsbeoefening niet de eis voor maatschappelijke relevantie expliciet te moeten stellen, omdat nog onvoldoende duidelijk is wat maatschappelijke relevantie voor de juridiese wetenschapsbeoefening betekent. Dit probleem verdient echter wel nadere bestudering. Aangaande externe kondities voor wetenschapsbeoefening acht de kommissie het vanzelfsprekend dat er gekoördineerd wordt. De kommissie denkt hier in de eerste plaats aan het waarborgen van de materiële en personele voorwaarden en tijdsruimte voor het verrichten van wetenschappelijk werk.
2.3 De demokratisering betreft dus voornamelijk die kant van het bestuur, die het onderwijs raakt. Uitgangspunt voor de kommissie is geweest, dat de werkgroep de basis in het onderwijs is en dat deze werkgroep zo autonoom mogelijk dient te zijn. Hierbij dienen twee opmerkingen gemaakt te worden: a. het begrip werkgroep dient zeer ruim opgevat te worden: als voorbeeld van wat de kommissie onder werkgroep verstaat, zou niet alleen de éénmanswerkgroep van de wetenschapsbeoefenaar kunnen gelden, maar ook de werkgroep die bestaat uit één docent en b.v. twintig studenten. b. de werkgroepen in de huidige kandidaatsopleiding en wellicht ook in de toekomstige basisdoktoraalopleiding bieden helaas zeer weinig ruimte voor autonomie. Dit is echter een probleem dat meer het terrein van de studieopbouw raakt. De kommissie wil er echter op wijzen dat eer dalende autonomie en de stijgende behoefte aan demokratisering steeds moeilijker met elkaar te verzoenen zullen zijn. Dit probleem verdient zeker ook nadere bestudering. Samenvattend: de kommissie pleit met klem voor een zo groot mogelijke autonomie van de werkgroepen; zo deze ontbreekt, dan moet deze bevorderd worden. Dit beginsel ligt ook ten grondslag aan art. 13 eerste lid, van het hierbij aangeboden ontwerp. Gezien ook het feit dat het begrip 'werkgroep' zeer ruim is genomen, meent de kommissie te kunnen volstaan met deze principe-uitspraak en heeft de kommissie verder niet gepoogd de werkgroep in een formele struktuur vast te leggen.
2.4 De bestuursvorm van de fakulteit moet dienstig zijn aan het onderwijs en de wetenschapsbeoefening. Dit betekent dat de bestuursvorm v. d. fakulteit zo moet zijn dat de relatie tussen de onderzoeker en zijn objekt van wetenschapsbeoefening en tussen de student en zijn stof optimaal verloopt. Ook dit principe is erg moeilijk in een formele struktuur vast te leggen. De kommissie heeft zich daarom voornamelijk beperkt tot het ontwerpen van een zo eenvoudig mogelijk bestuursmodel. De vorm fakulteitsraad-fakulteitsbestuur, instituutsraden en lagere organen geeft hopelijk zo'n doorzichtig model. De relatie tussen de taken van de fakulteitsraad en van de instituutsraden wijst eveneens in die richting. Ook op andere punten, met name op dat van de verkiezingen, is naar eenvoud gestreefd.
2.5. Wat voor de kommissie ook een grote rol speelt is het kontakt tussen de verschillende organen, met voldoende mogelijkheden van doorstroming van ideeën van de basis naar de top en omgekeerd. Als oplossing hiervoor kan gedacht worden aan een goed fakulteitsblad, voorlichting via de werkgroepen etc. De kommissie probeert echter vooral de kommunikatie tussen de organen te bevorderen door in de fakulteitsraad vertegenwoordigers uit de instituutsraden op te nemen en door in de instituutsraad ruime mogelijkheden voor leden van de werkgroepen te scheppen.
2.6. De eenheid van 't wetenschappelijk korps. Ook hierover heeft de kommissie zich beraden. Een volledige eenheid werd nog niet wenselijk geacht. Toch is, zo meent de kommissie, het huidige onderscheid te vérgaand. De eenheid werd nog niet wenselijk geacht voorzover het de benoeming van de leden van het wetenschappelijk korps en eventueel de aanwijzing van de voorzitter van het fakulteitsbestuur betreft. Over noodzakelijke hiërarchiese verhoudingen in de dagelijkse werksituatie merkt de kommissie op dat ook deze verhouding — voorzover mogelijk — gedemokratiseerd dient te worden. Hij meent dat dit door de in art. 13 lid 2 sub f gehanteerde overeenstemmingsformule kan worden bevorderd. De kommissie is zich er overigens van bewust dat het onderscheid tussen hoogleraren, lectoren en wetenschappelijke medewerkers meer en meer teruggedrongen wordt gezien hun vaak gelijkwaardige taken met name op onderwijsgebied.
2.7. Docenten en studenten vormen aparte geledingen. Dit onderscheid is in de kommissie nogal eens ter diskussie gesteld. De docenten en studenten hebben gedeeltelijk wel verschillende verantwoordelijkheden, maar beide groeperingen behoren toch tot dezelfde fakulteit. De kommissie heeft het verschil grotendeels opgeheven voorzover het het aktief kiesrecht en de aktieve kandidaatstelling betreft. Naar de mening van de kommissie gaat het althans nog op dit moment te ver om ook het verschil voor het passief kiesrecht op te heffen.
2.8 Demokratie kost tijd. De kommissie is zich hier wel bewust van geweest. Hoewel de tijd die vergaderingen e.d. vragen zoveel mogelijk beperkt dient te worden, — b.v. tot een halve werkdag per week — zullen de leden van de fakulteit er toch iets voor over moeten hebben om voor elkaar een optimale werksfeer te kreëren. Dat de kommissie de behoefte van tijdsbesparing ook voelt, blijkt uit de nagestreefde eenvoud van het model (vgl. 2.4). De kommissie meent dat besluiten met gewone meerderheid van stemmen moeten worden genomen. Afwijking hiervan is natuurlijk mogelijk. De kommissie denkt aan een gekwalificeerde meerderheid bij b.v. een wijziging van het fakulteitsreglement. Demokratie tenslotte betekent openheid en zoveel mogelijk openbaarheid. Dat de kommissie hier maar weinig over heeft gesproken, bewijst hoe vanzelfsprekend openbaarheid van

vergaderingen en stukken ook in de juridiese fakulteit in het algemeen al gevonden wordt. Uitzondering hierop vormen o.a. strikt persoonlijke stukken.

3. Bijzondere toelichting
3.1 Art. 3, lid 3 sub c: bedoeld is dat in de 'beroepsprocedure' ook komt te staan, welke de bevoegde beslissingsinstantie is. Art. 3, lid 3 sub f: onder 'begroting' dient zowel de personele als materiële begroting te worden verstaan.
3.2 Art. 4: de fakulteit dient zijn leden — met name de studenten — aan te sporen om aan de verk ezingen deel te nemen. In de kommissie zijn nog drie alternatieve voorstellen voor verkiezingen overwogen, maar tenslotte niet aanvaard. 1. De fakulteitsraad wordt op de volgende wijze samengesteld: a. Elk van de instituutsraden wijst uit zijn midden een lid van het wetenschappelijk korps aan als lid van de fakulteitsraad. b. Een gelijk aantal leden van het wetenschappelijk korps wordt gekozen door alle leden van de fakulteitsgemeenschap. c. Een aantal studenten, gelijk aan het totaal aantal fakulteitsraadsleden uit het wetenschappelijk korps wordt gekozen door alle leden van de fakulteitsgemeenschap. d. Twee leden van het overig personeel, gekozen door alle leden van de fakulteitsgemeenschap. 2. a. Eén lid van het wetenschappelijk korps per instituut, door de leden van het wetenschappelijk korps uit hun midden aangewezen. b. Acht leden van het wetenschappelijk korps, gekozen door alle leden van het wetenschappelijk korps. c. Twee leden van he overig personeel, gekozen door alle leden van het overig personeel. d. Zestien studenten, gekozen door alle studenten. 3. One-man-one-vote-systeem.
3.3 Art. 10, lid 2: 'de voorzitter bij voorkeur uit de hoogleraren/lectoren': de kommissie achtte het ongewenst om dwingend voor te schrijven, dat een hoogleraar/lector voorzitter van het fakulteitsbestuur is. De kommissie meent dat er mogelijkheden opengehouden moeten worden voor alternatieven, indien geen hoogleraar of lector beschikbaar blijkt.
3.4 Art. 13, lid 2 sub e: natuurlijk kan het gebeuren dat een instituutsraad het aantrekken van een wetenschappelijk medewerker delegeert aan een vakaturekommissie. In dat geval is de instituutsraad gehouden het advies van een dergelijke kommissie te horen. Benoeming van het overig personeel kan de instituutsraad delegeren aan de dagelijkse leiding van het instituut. Art. 13, lid 2 sub f: 'voorzover de taak van het betrokken lid dat niet uitsluit': de kommissie meent deze toevoeging te moeten doen, omdat verschillende wetenschappelijke medewerkers niet aan één hoogleraar/lector gebonden zijn. De kommissie denkt hierbij b.v. aan bibliothecarissen.
3.5 Art. 14, lid 1: 'voorzover de fakulteitsraad niet anders beslist': de kommissie heeft dit vooral gedaan met het oog op de zeer grote instituten. Het is geenszins bedoeld om het orgaan van de instituutsraad uit te hollen.

4.1 Relatie konsept-WWO
De kommissie is zich ervan bewust, dat het aangeboden advies niet geheel in overeenstemming is met de huidige WWO. Nu echter deze WWO door de minister van O&W zelf op de helling is gezet en weldra een nieuwe wet verwacht mag worden, meent de kommissie dat eventuele wrijvingen tussen de WWO en het konsept niet al te zwaar opgevat moeten worden. Knelpunten zouden, zolang dat nodig is, opgelost kunnen worden via een gentleman's agreement tussen de huidige fakulteitsvergadering en het orgaan, waaraan de fakulteitsvergadering delegeert.

4.2 Relatie konsept-Ontwerp Wet Universitaire Bestuurshervorming 1970
Deze relatie is van veel meer belang dan de in 4.1 genoemde. Immers, zal de bestaande regeling van de WWO spoedig tot het verleden behoren, de Wet Universitaire Bestuurshervorming zal weldra een feit zijn. De kommissie ziet in, dat de laatstgenoemde wet en het konsept niet op alle punten overeenstemmen. Dit behoeft echter geen bezwaar te betekenen, nu in de WUB een experimenteerartikel is opgenomen, waarop een beroep zou kunnen worden gedaan.

5. Aanvaardingsprocedure fakulteitsreglement
1. Het konsept fakulteitsreglement wordt aan het fakulteitsbestuur ter publikatie aangeboden. 2. De drie geledingen (hoogleraren/lectoren, wetenschappelijke staf en studenten) benoemen in daartoe uit te schrijven voor alle leden van de betrokken geleding toegankelijke vergaderingen, ieder een afvaardiging van zeven personen. 3. Bij deze afvaardigingen kunnen schriftelijk amendementen op het konsept-reglement worden ingediend, waarbij slechts als voorwaarde is gesteld, dat zij door vijf leden van de fakulteitsgemeenschap moeten zijn ondersteund. 4. De stemmen worden per afvaardiging der geledingen uitgebracht. Voor elke afvaardiging wordt bij meerderheid van uitgebrachte stemmen beslist. 5. Zowel een artikel als het konsept als geheel zijn aanvaard als de drie eerstgenoemde afvaardigingen zich daarvoor hebben uitgesproken. Indien geen eenstemmigheid bestaat tussen de 3 afvaardigingen over het geheel of over de separate artikelen, zal een gekombineerde vergadering van afgevaardigden met 2/3 meerderheid van stemmen moeten beslissen. 6. Het aldus aanvaarde konsept-reglement wordt de fakulteit ter goedkeuring aangeboden. Wil deze kleine wijzigingen van redaktionele aard aanbrengen dan zullen de bij de beraadslaging aanwezige afgevaardigden van staf en studenten daarbij van hun gevoelen blijk kunnen geven. Willen de hoogleraren belangrijke wijzigingen aanbrengen, dan dient een afzonderlijke vergadering van de drie afvaardigingen zich over dergelijke wijzigingsvoorstellen uit te spreken.

Bijlage II

Kiesreglement

Kiesgerechtigdheid
Art. 1 1. Voor de fakulteitsraad komen het aktief en het passief kiesrecht toe aan alle leden van de fakulteitsgemeenschap, met dien verstande dat dit kiesrecht aan de studenten eerst toekomt met ingang van de zevende maand nadat zij voor de eerste maal als student aan de universiteit zijn ingeschreven. 2. Ten aanzien van instituuts- en sektieraden geldt deze laatste beperking niet.

Verkiezingskommissie
Art. 2 De regeling van de kandidaatstelling en van de verkiezing van de leden van de fakulteitsraad, bedoeld in art. 4 sub b en c van het fakulteitsreglement, alsmede de vaststelling van de uitslag ligt in handen van een jaarlijks door de fakulteitsraad te benoemen verkiezingskommissie.

Tijdstip verkiezingen
Art. 3 1. De verkiezingskommissie stelt de datum of data vast waarop de leden van de fakulteitsraad, bedoeld in art. 4 sub b en c van het fakulteitsreglement, verkozen zullen worden. 2. De leden van de fakulteitsraad, bedoeld in art. 4 sub a van het fakulteitsreglement worden verkozen binnen twee weken na de dag dat de uitslag van de in het eerste lid bedoelde verkiezing is bekend gemaakt.

Kandidaatstelling
Art. 4 1. Voor de verkiezing bedoeld in art. 3, lid 1 kunnen kandidaten worden gesteld door tenminste vijftien leden van de fakulteitsgemeenschap. 2. De kandidaatstellingen en de verklaringen dat de kandidaten in hun kandidatuur hebben toegestemd moeten drie weken voor de (eerste) verkiezingsdag in bezit zijn van de verkiezingskommissie.

Oproeping en stembiljet
Art. 5 1. De stemgerechtigde leden van de fakulteitsgemeenschap ontvangen tenminste vijf dagen voor de eerste verkiezingsdag een persoonlijke oproeping voor de stemming. Tegen inlevering van de oproeping wordt een stembiljet verstrekt. 2. Op het stembiljet zijn de kandidaten in alfabetische volgorde geplaatst op drie lijsten, resp. van leden van het wetenschappelijk korps, van het overig personeel en van studenten.

Verkiezing
Art. 6 1. De leden van de fakulteitsgemeenschap mogen maximaal een aantal stemmen uitbrengen gelijk aan het aantal plaatsen dat in de fakulteitsraad moet worden gekozen. 2. De stemmen worden uitgebracht door de naam van de personen die men wenst te kiezen te omcirkelen. 3. Is er op het stembiljet één naam méér omcirkeld dan er maximaal stemmen mogen worden uitgebracht, dan wordt de laatst omcirkelde naam buiten beschouwing gelaten. Is er meer dan één naam teveel omcirkeld, dan is het stembiljet ongeldig.
Art. 7 1. Verkozen zijn de kandidaten, die de meeste stemmen hebben verworven. 2. Indien toepassing van het vorige lid er toe leidt dat niet wordt voldaan aan het bepaalde in art. 4 sub b van het fakulteitsreglement, worden voorzoveel nodig kandidaten van de lijst van leden van het wetenschappelijk korps verkozen verklaard in plaats van kandidaten behorende tot de andere lijsten, met de minste stemmen. 3. Indien toepassing van het eerste lid er toe leidt dat niet voldaan wordt aan het bepaalde in art. 4 sub c van het fakulteitsreglement, is hij in het tweede lid bepaalde van overeenkomstige toepassing. 4. Indien toepassing van het eerste lid er toe leidt dat geen lid van het overig personeel deel van de fakulteitsraad zou uitmaken, wordt de kandidaat van de lijst overig personeel die de meeste stemmen heeft verworven, verkozen verklaard in plaats van kandidaten behorende tot de andere lijsten met de minste stemmen.

Tussentijdse vakatures
Art. 8 Indien tussentijds een plaats openvalt van een lid van de fakulteitsraad als bedoeld in art. 4 sub b en c van het fakulteitsreglement, vindt het bepaalde in art. 7 overeenkomstige toepassing.

Verkiezingen instituutsraad
Art. 9 1. Voor door studenten in de instituutsraden te vervullen plaatsen kunnen tot een door de instituutsraad vast te stellen datum kandidaten worden gesteld door tenminste vijf leden van de fakulteitsgemeenschap, die in 't bijzonder bij het instituut betrokken zijn. 2. Gedurende twee weken bestaat de mogelijkheid tegenkandidaten te stellen. 3. Blijkt na afloop van deze termijn dat er niet meer kandidaten gesteld zijn dan er plaatsen zijn te vervullen, dan worden deze kandidaten door de verkiezingskommissie verkozen verklaard tot lid van de instituutsraad. 4. Zijn er meer kandidaten gesteld dan er plaatsen zijn te vervullen, dan wordt door de verkiezingskommissie een verkiezing georganiseerd.

Micro-economie
Om misverstand te voorkomen: de datum van het deel- (en her-)tentamen micro-economie deel A (en B) is 18 december, zoals in de Agenda 1970-1971 van de Studiegids vermeld; de in de Syllabus deel A vermelde datum is dus onjuist.

Colleges economie van de ontwikkelingslanden als keuzevak voor het doktoraal examen
Evenals in voorgaande jaren zal drs. J. N. F. Bakker in het cursusjaar 1970-'71 bij voldoende belangstelling gedurende twee uren per week een volledige economie van de ontwikkelingslanden geven, waarin problemen zullen worden behandeld die verband houden met het streven naar vermindering van het welvaartstekort in de 'derde wereld'. De colleges zijn qua inhoud afgestemd op studenten die reeds enige kennis van de economie hebben verworven (b.v. door het afleggen van het tentamen economie als onderdeel van het kandidaatsexamen), dan wel voor de kerstvakantie zich deze kennis eigen kunnen maken.
Aan het eind van het cursusjaar kan een tentamen worden afgelegd, waarvan de inhoud afhankelijk is van de eisen die de desbetreffende fakulteit stelt, doch die voor het kleine keuzevak minimaal de volgende zijn:
a. de collegestof van één jaar gedurende de twee uren; b. de volgende literatuurlijst: 1. L. J. Zimmerman, Arme en Rijke landen, 3e herziene druk (1968); Ter keuze: 2. E. E. Hagen, The Economics of Development, 1968 of B Higgins, Economic Development, uitsluitend 2e druk 1968; 3. W. A. Lewis, Development planning, The essentials of economic policy, 1966.
Belangstellenden worden verzocht zich voor 17 november 1970 op te geven bij de sekretaresse van het Economisch Instituut, Boothstraat 1c, tel. 20647, onder opgave van naam, adres, studierichting en vermelding van de dagen in de week waarin de student nog twee aaneengesloten uren beschikbaar heeft. Nadere mededelingen worden per stencil toegezonden.

Tentamen Latijn voor ouderejaars
Voor degenen die het tentamen Latijn nog niet hebben gehaald geldt het volgende. Degenen die hun K I al hebben, de afgewezenen, die hun K I in december-januari a.s. overdoen en zij die een herexamen K I doen in dec.-jan. kunnen vervroegd een schriftelijk tentamen Latijn afleggen in de stijl van het tentamen van 1 september jl. op woensdag 9 december a.s. om 2 uur in zaal 9 van het universiteitsgebouw. Zij moeten zich hiervoor schriftelijk opgeven bij het bureau studenten-administratie Boothstraat 1 c, kamer 102, met vermelding van naam, adres en jaar van aanvang van de rechtenstudie. Telefonische of mondelinge opgaven worden niet aangenomen. Dit tentamen is dus niet bestemd voor alle nu aangekomen eerstejaars studenten. Voor hen valt het tentamen op 13 januari 1971, zoals in de studiegids is aangegeven.

Casuswerkgroepen notariaat
Op vrijdag 13 november a.s. beginnen mr. Sophie en de heer J. v. d. Berg met de casuswerkgroepen voor de studenten die zich voorbereiden voor het notarieelrechtelijk deel van het examen n 1 Er worden twee groepen van ca. 10 man gevormd. Voor de eerste groep wordt de casus besproken van 9 tot 10; voor de tweede groep van 10 tot 11 uur in het Molengraaff Instituut. Opgave voor deelname bij de administratie van het instituut. Degenen die zich laten inschrijven ontvangen bij inschrijving een casus, die schriftelijk moet worden opgelost. Die oplossing moet uiterlijk 11 november bij de administratie worden ingeleverd t.a.v. de heer J. v. d Berg
N.B Indien de oplossingen van de casus niet worden voorbereid en niet regelmatig worden ingeleverd is uitsluiting van verder deelnemen mogelijk

Studiebeurzen
Vergevorderde juridische studenten en pas afgestudeerde juristen, die van plan zijn het kollegejaar 1971-1972 in het buitenland te gaan studeren worden er op gewezen dat er voor Engeland (vóór 15-11-1970), Canada (vóór 15-1-1971), Zwitserland (vóór 31-12-1970) en Duitsland (vóór 10-12-1970) beurzen kunnen worden aangevraagd.
Voor nader overleg: mr. F. J. A. van der Velden, Molengraaff Instituut, Nieuwe Gracht 60 (maandag en woensdag van 10-12 uur).

College internationaal privaatrecht
Het college internationaal privaatrecht van prof. Sauveplanne op donderdag van 16.00-18.00 uur, wordt, in tegenstelling tot een eerder gepubliceerd bericht, niet gegeven in het gebouw Achter de Dom, maar in het Academiegebouw, zaal 9.

Geneeskunde

Geneeskunde
Hierbij worden de voorlopige eksamendata voor de kursus 1970-1971, zoals opgesteld in overleg met de eksamenkommissie-voorzitters bekend gemaakt:
C1 eksamen: 22 dec. 1970, 14.00 uur alg. biologie, 11 jan. 1971, 9.00 uur chemie A, 15 jan. 1971, 9.00 uur med. fysika, 24 en 27 mei, 7 en 10 juni 1971.
C2 eksamen: 25 en 28 mei, 8 en 11 juni 1971.
C3 eksamen: 15 januari 1971, 14.00 uur antropogenetika, paasvakantie med. psychologie (datum en plaats worden nog nader vastgesteld.
D1 eksamen: 25 en 28 mei, 8 en 11 juni 1971.
D2 eksamen: 22 dec. 1970, 9.30 uur vóórtentamen verloskunde, 26 mei 1971 verloskunde.
In de week van 31 mei t.m 5 juni 1971 zijn de Jaarbeurszalen niet beschikbaar. De eksamenkommissies moeten nog de verdeling vaststellen van de vakken over de beschikbare data.
De jaarvertegenwoordiging van het 4e jaar bestaat uit de volgende personen: W. Kramer, Ch. Eykelkamp, J. R. E. Haalboom, R. de Graaf. H. I. de Jong, P. H. M. J. Schaffer, J. Schlösser.
Korrespondentie richten aan W. Kramer, Croeselaan 361 bis A, Utrecht.
Wie nog belangstelling heeft, gelieve op de vergaderingen, die op kollege worden aangekondigd, te komen.

Gevonden voorwerpen
De tijdens het introduktiekamp gevonden voorwerpen (handdoeken, pyjamajasje etc.) kunnen tot 30 november op het fakulteitsburo afgehaald worden.

Uitslag semi-arts en artseksamen
De uitslag van het semi-arts en artseksamen op 20 november a.s. zal niet plaatshebben zoals gebruikelijk in de senaatszaal, doch in de aula van het akademiegebouw.

Wisk. en Natuurwetenschappen

Gepromoveerd
Woensdag 21 oktober is de heer A. H. Verdonk, Boomgaardweg 49, Odijk, gepromoveerd tot doctor in de wiskunde er natuurwetenschappen op: Synthesis and thermal decomposition of potassium oxalatoaluminates, bereiding en thermische ontleding van kalium aluminium oxalaten. Promotor was prof. dr. W. van Gool.

Woensdag 28 oktober is de heer H. A. van Lunsen 27 Taney Ave, Goatstown, Ierland, gepromoveerd tot doctor in de wiskunde en de natuurwetenschappen op: De geologie van het Ara-Cinca gebied, Spaanse Pyreneeën, provincie Huesca. Met speciale verwijzing naar de kompartimentatie van het Flysch Bekken. Promotor was prof. dr. C. W. Drooger.

Maandag 26 oktober is de heer B. G. Dekker, Tafelbergdreef 172 gepromoveerd tot doctor in de wiskunde en natuurwetenschappen op: On the H+/-H2 (Hg) electrode in concentrated solutions of acids. Promotor was prof. dr. W. van Gool.

■ Wis-, Sterren- en Natuurkunde

Mathematische Biologie
In januari zullen prof. Lindenmayer, ir. Bezem, mej. drs. Hogeweg en drs. Doucet een college mathematische biologie geven. Het zal de vorm hebben van een blokcursus, met afwisselend hoor- en werkcolleges. Voorbespreking: woensdag 11 nov. te 12.30 uur in het Transitorium II, collegezaal op verdieping 27. Het college is in de eerste plaats bestemd voor B2-biologen. Daarnaast kan het voor wiskundigen (en fysici) dienen als kennismaking met een vak in opkomst, waarin een vrij grote behoefte bestaat aan wiskundig geschoolde beoefenaars. Alle overige belangstellenden zijn natuurlijk welkom.

Het college verlangt enige vertrouwdheid met een aantal wiskundige begrippen en voor sommige stukken zal een vrij degelijke wiskundige ondergrond nodig zijn.

■ Geologie en Geofysica

Kandidaten, die zich daarvoor hebben opgegeven, kunnen het tentamen Economische Geologie schriftelijk afleggen op maandag 16 november a.s. tussen 9.15 en 11.00 uur in de kleine collegezaal van het Geologisch Instituut, Oude Gracht 320.

■ Biologie

Mathematische biologie
Zie onder wis-, sterren- en natuurkunde.

Fytopathologie
De colleges fytopathologie cursus 1970-1971 zullen aanvangen in januari 1971. Nadere gegevens hierover worden te zijner tijd bekend gemaakt.

Kennismakingsavond fytopathologie
Op 19 november 1970 aanvang 19.30 u. zal in het Phytopathologisch Laboratorium 'Willie Commelin Scholten', Javalaan 20, Baarn, een kennismakingsavond gehouden worden, in het bijzonder bedoeld voor biologen, die zich beraden over de vakkenkeuze voor het doctoraal examen. Vanzelfsprekend zijn ook anderen welkom.

Caputcollege plantenfysiologie
Ook dit jaar zal prof. dr. J. van Die voor kandidaten in de biologie en andere belangstellenden een caput-college plantenfysiologie geven. Onderwerp: Zeefvatentransport. Tijd: donderdag van 17.10-18.00 uur. Plaats: Botanisch Laboratorium, grote collegezaal. Eerste college: donderdag 12 november, 17.10 uur.

Letteren

■ Westerse taal- en letterkunde

Excursie handschriftententoonstelling in de Koninklijke Bibliotheek te Brussel
In de Koninklijke Bibliotheek te Brussel wordt van 26 oktober tot 24 december 1970 een tentoonstelling gehouden van 'Middelnederlandse handschriften uit Europese en Amerikaanse bibliotheken'. Aan de hand van 125 handschriften wordt een overzicht van de Middelnederlandse letterkunde geboden. Bij de handschriften bevinden zich o.m. het handschrift-Hulthem, het Comburgse handschrift, het Gruuthuse-handschrift, het Gronings-Zutphense Maerlant-handschrift, het Dyckse handschrift, het Walewein-handschrift, het Beatrijs-handschrift en de Lancelot-compilatie.
Er bestaan plannen om voor studenten en docenten van het Instituut De Vooys een één- of tweedaagse excursie naar Brussel te organiseren op hetzij 27 en/of 28 november, hetzij 11 en/of 12 december. Of de excursie per trein, bus of auto wordt gemaakt, of er individueel dan wel groepsgewijze wordt gereisd, hoe een eventuele overnachting in Brussel wordt georganiseerd, en wat de kosten zullen zijn, kan pas worden vastgesteld, als het aantal deelnemers bekend is en als over het een en ander onderling overleg is gepleegd.
Belangstellenden worden uitgenodigd voor een nadere bespreking op woensdag 11 november a.s. te 16.45 uur in kamer 9 van het Instituut. Wie op dat uur verhinderd is, kan zich tevoren schriftelijk opgeven. Men verzuime dan niet te vermelden: a. of de voorkeur uitgaat naar een één- of tweedaagse reis; b. welke datum(s) het best schikken; c. op welke wijze men het liefst reist (waarbij autobezitters kunnen vermelden hoeveel passagiers zij eventueel kunnen meenemen); d. wat de reis maximaal mag kosten.
Degenen die zich schriftelijk opgeven, wordt verzocht hun brief te richten aan: Instituut De Vooys, Emmalaan 29, Utrecht, en op de envelop te vermelden Excursie Brussel.

■ Geschiedenis, Kunstgeschiedenis, Archeologie en Muziekwetenschap

College-overzicht archeologie 1970-1971
Maandag 12.00 uur: mej. C. Isings: Practicum provinciaal-romeinse archeologie (o.a. voor studenten culturele anthropologie).
Woensdag 12 uur: Inleiding in de klassieke archeologie voor 1ste- en 2dejaars classici. J. Derksen: Romeinse schilderkunst (tot half november); mej. C. Isings: Romeinse beeldhouwkunst (tot maart 1971); J. J. Feye: Romeinse bouwkunst (tot eind mei 1971).
Woensdag 13 uur: Inleiding in de klassieke archeologie voor 1ste- en 2dejaars kunsthistorici. Voor programma zie woensdag 12.00 uur.
Woensdag 14 uur: J. W. Salomonson: Werkcollege antieke bijbelillustratie (tot Kerstmis). Na Kerstmis: De opbouw van een onderzoek. (Hoorcollege met responsie, voor kandidaten en bijna-kandidaten classici en kunsthistorici).
Vrijdag 11.00 uur: J. W. Salomonson: Practicum materiaalbewerking voor kandidaten en bijna-kandidaten classici en kunsthistorici. Voor het materiaal zal een keus gemaakt worden uit de eigen verzameling van het Archaeologisch Instituut. Aanvang na Kerstmis. Belangstellenden worden verzocht reeds nu contact op te nemen met prof. Salomonson i.v.m. voorbereiding en stofverdeling.
Vrijdag 14.00 uur: J. W. Salomonson: Practicum voor de deelnemers aan de campagne in Uzita (Tunesië): uitwerking van de resultaten van de eerste campagne. Ook belangstellenden, die niet aan de campagne hebben deelgenomen, zijn welkom.
Plaats van alle colleges: Archaeologisch Instituut, Domplein 24, Utrecht. Tel. 030-1 08 09.

Gastcolleges Instituut voor Theaterwetenschap
Op donderdag 12 november a.s. spreekt om 17.15 uur in het Instituut voor Theaterwetenschap, Drift 21, de Amerikaanse regisseur Paul Melton, die voor enkele gastregies in Nederland verblijft, over het onderwerp: 'Toneelleven in Amerika'. In hetzelfde Instituut spreekt op maandag 16 november om 16.15 uur de socioloog dr. B. P. Hofstede over het onderwerp: 'Ervaringen van een socioloog bij de televisie'.

Colleges Kasteelkunde
Op donderdag 12 november zal dr. J. G. N. Renaud zijn colleges Kasteelkunde hervatten. De colleges worden gegeven des namiddags van 15.00-17.00 u. in het Kunsthistorisch Instituut, Drift 25. Het ligt in de bedoeling het eerste uur te besteden aan een behandeling van het archeologisch onderzoek van verschillende kastelen, de gang van een opgraving en de bespreking van wat er te voorschijn kwam. De door het onderzoek opgeworpen vragen en de vastgestelde verschijnselen worden benaderd vanuit de ervaringen elders in Europa en de huidige stand van onze inzichten. Het tweede uur komen aan bod de vondsten; hun betekenis wordt vastgesteld vanuit algemene beschouwingen over de ontwikkeling van het middeleeuwse aardewerk, het glas, het tin enz. Kortom, het kleine gebruiksvoorwerp op de tafel en in de keuken van de middeleeuwse mens.

Sociale wetenschappen

Colleges Economie van de ontwikkelingslanden als keuzevak voor het doctoraal examen
Zie onder rechten.

Concept 'Taak en werkwijze van de subfakulteitsraad der Psychologie'
Onderstaande tekst is voor commentaar toegezonden aan alle afdelingen en commissies binnen de subfaculteit en zal op de eerstkomende raadsvergadering van 9 november a.s. ter discussie staan.

Subfakulteitsraad
1. Het hoogste bestuurs- en beleidsorgaan in de subfakulteit der psychologie te Utrecht is de subfakulteitsraad, hierna genoemd Raad.
2. De Raad is het hoogste beleidsvoerende en beleidsbeslissende lichaam Met betrekking tot onderwijs en onderzoek neemt de Raad besluiten die bindend zijn voor alle leden van de subfakulteit.
3. De Raad telt 20 stemgerechtigde leden. a. Het instituut voor klinische en industriële psychologie, het psychologisch laboratorium, het instituut voor sociale psychologie en de afdeling kinder- en ontwikkelingspsychologie zijn met elk drie leden in de raad vertegenwoordigd. b. Het voorkandidaats is vertegenwoordigd door 8 leden waarvan minstens twee voorkandidaatsdocenten zijn en minstens twee voorkandidaatsstudenten.
4. De Raad telt 2 niet stemgerechtigde leden, de subfakulteitsbeheerder en het hoofd van de administratie van het bureau van de subfakulteit. Zij hebben een raadgevende stem.
5. De Raad heeft een vergadervoorzitter en een dagelijks bestuur.

Verkiezing van de Raad
6. De instituten worden vrij gelaten in de wijze waarop zij hun vertegenwoordigers kiezen met de beperkende regel dat minstens één van haar vertegenwoordigers een hoofdvakstudent is aan het betreffende instituut. Geadviseerd wordt om de verkiezing van de leden zoveel mogelijk volgens het principe one man, one vote te laten plaatsvinden.
7. De studenten voorkandidaats (waaronder hier ook begrepen worden de propedeuse studenten) en de docenten voorkandidaats en propedeuse kiezen uit hun midden 8 leden. Over de wijze waarop gekozen wordt adviseren propedeusekommissie en voorkandidaatskommissie aan de Raad. De verkiezingen worden gekoördineerd door een lid uit het dagelijks bestuur en de subfakulteitsbeheerder.
8. Verkiezingen, worden jaarlijks gehouden. Men wordt voor één jaar gekozen.
9. Na een jaar lidmaatschap van de Raad heeft men het recht een jaar zonder motivering de verkiezing te weigeren.

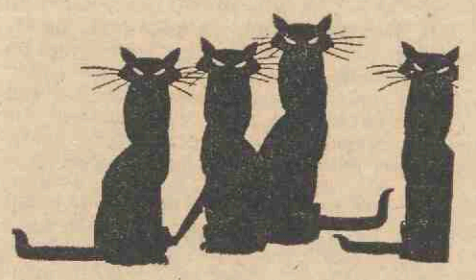

Het dagelijks bestuur
10. In de eerste vergadering na de verkiezing van de Raad kiest deze uit haar midden een dagelijks bestuur voor de periode van één jaar.
11. Het dagelijks bestuur bestaat uit vier leden, zij worden sekretarissen genoemd.
12. Het dagelijks bestuur ontleent zijn bevoegdheden en taken aan de Raad en draagt speciale zorg voor de dagelijkse gang van zaken en funktioneert ook als beleidsvoorbereidend orgaan voor de Raad.
13. Het dagelijks bestuur legt rekening en verantwoording af aan de Raad.
De voorzitter van de vergadering
14. In de eerste vergadering na de verkiezing van de raad kiest deze uit haar midden een voorzitter van de subfakulteit die in samenwerking met het dagelijks bestuur de vergaderingen voorbereidt. De voorzitter leidt de vergaderingen.
15. De voorzitter heeft geen zitting in het dagelijks bestuur.
16. De voorzitter wordt gekozen voor een periode van één jaar en is hierna één jaar niet meer verkiesbaar.
17. In die gevallen waarin de tekenbevoegdheid uitsluitend is voorbehouden aan de voorzitter van de subfakulteit, wordt tot ondertekening overgegaan na overleg met het dagelijks bestuur.

Vergaderingen
18. De vergaderingen van de Raad zijn openbaar.
19. De Raad vergadert om de drie weken.
20. De agenda van de Raad wordt door het dagelijks bestuur één week voor de vergadering bekend gemaakt.
21. Onderwerpen voor de agenda dienen uiterlijk twee weken voor een vergadering bij het dagelijks bestuur te worden ingediend.
22. Het dagelijks bestuur behandelt alle binnengekomen zaken. Alleen wanneer zij deze belangrijk genoeg acht, plaatst zij deze op de agenda. Een lijst van door het dagelijks bestuur behandelde zaken wordt door hen aangeboden aan de Raad. Indien minstens 4 leden van de Raad een onderwerp uit deze lijst behandeld willen zien, wordt dit onderwerp op de volgende agenda opgevoerd.
23. Wanneer minimaal 4 leden van de Raad een nieuw onderwerp op de agenda geplaatst willen hebben, is het dagelijks bestuur verplicht dit te doen.
24. De Raad is verplicht minimaal 2 maal per jaar een plenaire vergadering uit te schrijven voor de leden van de subfakulteit.

Algemene bepalingen die de verhouding Raad, instituten en onderwijskommissies regelen.

Nakandidaats
25.Voor wat betreft het onderwijs aan nakandidaten delegeert de Raad de verzorging van het onderwijs, de beoordeling daarin begrepen, aan de instituten, elk op hun specialisatiegebied.
26.De gang van zaken aan de instituten wordt middels de notulen van de instituutsraden ter kennis van de raadsleden gebracht.
27. Beslissingen van de subfakulteitsraad die konsekwenties voor de instituten inhouden worden uiterlijk een week na de vergadering aan de raadsleden die de instituten vertegenwoordigen toegezonden. Deze raadsleden hebben informatieplicht t.a.v. de instituutsraden.
28. Bij het voorbereiden van beslissingen betreffende de gang van zaken op een instituut wordt er in eerste instantie overleg gepleegd door 2 leden van het dagelijks bestuur van de Raad en 2 leden van de instituutsraad van het betreffende instituut. Zaken betreffende de gang van zaken op een instituut worden als agendapunt opgevoerd indien het dagelijks bestuur dit noodzakelijk acht of indien minimaal 4 raadsleden dit wensen.

Voorkandidaats
29. Voor wat betreft het onderwijs aan propedeuse en voorkandidaatsstudenten delegeert de Raad de verzorging van het onderwijs, de beoordeling daarin begrepen, aan propedeusekommissie en voorkandidaatskommissie.
30. Taak, samenstelling en werkwijze van de in 29 genoemde kommissies worden jaarlijks door de Raad in overleg met de instituten geformuleerd en per kontrakt vastgelegd. Over het kontrakt beslist de Raad uiterlijk in de maand mei van elk jaar.
31. In het kontrakt dat de Raad met de instituten over het voorkandidaatsonderwijs aangaat wordt vastgelegd: a. Het aantal onderwijsuren dat elk instituut in het voorkandidaatsonderwijs investeert, gepreciseerd naar de onderdelen van het onderwijsprogramma dat door elk instituut wordt verzorgd en naar de namen van de medewerkers die verantwoordelijk zijn voor de betreffende onderdelen, b. Het aantal uren dat elk instituut in 't voorkandidaatsonderwijs investeert m.b.t. de volgende taken: verzorging studiegids voor wat betreft het voorkandidaatsonderwijs; de kursus studiemethodiek; studievoorlichting voor voorkandidaten; beursadviezen voorkandidaats. c. Samenstelling van de propedeuse- en voorkandidaatskommissie i.h.b. de studentenvertegenwoordiging.
32. Eenheden voor assistentschappen worden aan propedeuse- en voorkandidaatsdocenten toegewezen en administratief afgehandeld door het bureau van de subfakulteit. Over de grootte van de toewijzing adviseert de postenkommissie en beslist de Raad. De Raad tracht studenten die in propedeuse- en voorkandidaatskommissie zitten kompensatie te geven middels eenheden voor assistentschappen.
33. De Raad benoemt jaarlijks een voorzitter van de propedeuse- en voorkandidaatskommissie. De voorzitter van de propedeusekommissie wordt per toerbeurt gekozen voor een jaar uit de 4 instituten. De voorzitter van de propedeusekommissie wordt benoemd door de subfakulteitsraad.
34. De voorzitter van de voorkandidaatskommissie wordt door de Raad gekozen uit het dagelijks bestuur van de Raad.
35. In de voorkandidaatskommissie hebben tevens zitting de studieadviseur en de onderwijskoördinator.
36. De begroting van materiële zaken betreffende voorkandidaatsonderdelen wordt door de beheerder in overleg met voorkandidaats en propedeusekommissie opgesteld. De Raad beslist over de begroting.
37. Administratieve en ruimtelijke voorzieningen voor het voorkandidaatsonderwijs worden verzorgd door de beheerder en het bureau van de subfakulteit.
38. Voor zover over zaken betreffende het onderwijs overleg noodzakelijk is, zal dit in eerste instantie plaatsvinden door de voorzitter van de voorkandidaatskommissie in het dagelijks bestuur. Zaken betreffende het onderwijs worden als agendapunt opgevoerd indien het dagelijks bestuur dit noodzakelijk acht of indien minimaal 4 raadsleden dit wensen.
39. Voor wat betreft methodologie en statistiek wordt het onderwijsbeleid voorbereid door de betreffende afdeling in overleg met propedeusekommissie, voorkandidaatskommissie en de instituten. Dit overleg resulteert in een kontrakt waarover door de subfakulteitsraad in mei wordt beslist.
40. Voor wat betreft filosofie, fysiologie, sociologie en onderwijs aan andere subfakulteiten delegeert de subfakulteitsraad de verzorging van het onderwijs aan de betreffende afdelingen in overleg met het dagelijks bestuur van de Raad.
41. Voor wat betreft de eksterne kontakten van de subfakulteit met de fakulteit der sociale wetenschappen, met kuratoren en met de andere subfakulteiten psychologie delegeert de Raad de verwijzing van deze zaken in eerste instantie aan het dagelijks bestuur en de voorzitter van de Raad. Het dagelijks bestuur heeft informatie- en verantwoordingsplicht over deze kontakten met de Raad.

Beoordeling
42. Ten aanzien van de beoordeling van studenten, wetenschappelijk personeel en niet-wetenschappelijk personeel gelden richtlijnen opgesteld door de subfakulteitsraad.

De beheerder
43. De beheerder maakt deel uit van het dagelijks bestuur zonder stemrecht. Hij heeft een adviserende taak m.b.t. alle zaken waarbij beheersaspekten aanwezig zijn. Hij houdt bij voortduring het oog op het personeelsbeleid, op de belangen van de huisvesting, op het beheer der financiën, op dat der roerende en onroerende zaken. Hij doet ter zake aan het dagelijks bestuur de nodige voorstellen en ziet toe op de uitvoering van hetgeen door het dagelijks bestuur is besloten. Binnen de door de Raad gestelde grenzen is hij tot afdoening van zaken gemachtigd.

Het hoofd van het bureau der subfakulteit
44. Deze assisteert de beheerder in de bovengenoemde werkzaamheden.

Kommissies
45. De Raad kan kommissies instellen met adviserende en kontrolerende bevoegdheid. De taak, samenstelling en werkwijze van de kommissies worden bij afzonderlijke instrukties geregeld.
46. Na de verkiezing van de Raad stelt deze een postenkommissie, een financiële kommissie en een ruimtekommissie samen.
47. De bovengenoemde kommissies tellen minimaal 6 leden. Eén vertegenwoordiger van elk instituut, één vertegenwoordiger van het voorkandidaats en de beheerder.
48. De taak van de postenkommissie is het leveren van advies aan de subfakulteitsraad over het verdelen van de posten en de assistentschappen. Zij bereidt de aanvragen voor posten en studenteenheden voor in samenwerking met de betreffende onderdelen. Verder fungeert zij als het orgaan dat de kontrole van de besluiten van de Raad in dezen uitoefent. Bij het niet naleven van de door de Raad genomen besluiten in zake de posten en de assistentschappen verdeling kan de postenkommissie sankties adviseren aan de Raad.
49. De financiële kommissie adviseert in alle zaken betreffende vraagstukken betreffende kredietverlening. De samenstelling en werkwijze van deze kommissie is dezelfde als bij de postenkommissie.
50. De ruimtekommissie heeft tot taak het geven van advies betreffende de huisvesting. De samenstelling en werkwijze als bij postenkommissie en financiële kommissie. De kommissies zijn bij het uitoefenen van hun taken gebonden aan richtlijnen opgesteld door de subfakulteitsraad

Bijzondere groepen
51. De taak, samenstelling en werkwijze van de projektgroep intergroepsrelaties: de werkgroep psychologie ontwikkelingslanden; en de kommissie onderwijsontwikkeling worden bij afzonderlijke instrukties geregeld door de Raad.

Gevraagd
Afgestudeerde socioloog of psycholoog voor de periode begin februari tot eind mei 1971 (4 maanden). In deze periode zal aan de nakandidaten sociale psychologie een interviewtraining en een veldonderzoek-praktikum gegeven worden. De hiervoor geplande docent, drs. J. R. Ritsema van Eck, kan zich in het kader van een ZWO-projekt, voor deze taken laten vervangen. Hij is uiteraard beschikbaar voor inlichtingen en begeleiding. Gedacht wordt aan een afgestudeerde van voldoende nivo voor wie het goed uitkomt deze periode van 4 maanden te 'overbruggen'.
Aanstelling in het rangenstelsel voor wetenschappelijke medewerkers, evt. or honorariumbasis. Nadere inlichtingen: drs. J. R. Ritsema van Eck of mej. mr. A. van der Neut, I.S.P., Lucas Bolwerk 6, Utrecht, tel. (030-10641).

Gevraagd
Twee student-assistenten met kandidaats psychologie. Voor medewerking aan voorkandidaatsonderwijs in de Sociale Psychologie. Maximaal 5 halve dagen per week. Sollicitaties telefonisch op te geven bij mej. I. Nout, tel. 030-10641 (Lucas Bolwerk 6).

■ Opvoedkunde

Besluitenlijst Subfakulteitsraad Opvoedkunde
(vergadering van 22 oktober 1970)
1. De huidige bestuursstruktuur van de subfakulteit opvoedkunde zal formeel niet veranderd worden. 2. De feitelijke besluitvorming over subfakulteitszaken zal, mede overeenkomstig de wens van het Pedagogisch Didaktisch Instituut, plaatsvinden in een subfakulteitsraad, welke bestaat uit de leden van de vroegere Instituutsraad van het P.I. en uit twee vertegenwoordigers van het Pedagogisch Didaktisch Instituut. 3. Er zal naar gestreefd worden de besluitvorming op subfakulteitsniveau te doen plaatsvinden op basis van argumentatie. 4. Bij de agendapunten zal aangegeven worden of het een subfakulteitszaak betreft dan wel een zaak van het Pedagogisch Instituut. 5. Zo snel mogelijk zal een struktuurkommissie ingesteld worden, welke in het voorjaar 1971 aan de Raad voorstellen doet inzake een nieuwe bestuursstruktuur van de Subfakulteit Opvoedkunde, in overeenstemming met de wet 'Veringa'. De afdelingen van het P.I. en het Ped. Did. Instituut zullen in deze kommissie vertegenwoordigd zijn. 6. De Propedeusekommissie en de Kandidaatskommissie zullen fungeren als subkommissies van een nieuw te vormen onderwijscommissie. 7. Het besluit, dat in de vergadering van 1 oktober jl. is genomen naar aanleiding van het 'Rapport Ontwikkelingspsychologie', houdt het volgende in: a. De I.R. heeft gekozen voor de bestaande werkverdeling tussen de subfakulteit der psychologie en de subfakulteit der opvoedkunde: Het bedrijven van de ontwikkelingspsychologie vindt plaats binnen de struktuur van het P.I.; Voor het beëindigen van deze vorm van intersubfakultaire samenwerking bestaat geen dringende reden. b. Bevestigd is dat de ontwikkelingspsychologie zelfstandigheid binnen de struktuur van het P.I. moet en kan bezitten: 1. daarom is besloten tot de oprichting van een (geheel nieuwe) afdeling ontwikkelingspsychologie. 2. deze afdeling dient zich alléén met ontwikkelingspsychologie bezig te houden, d.w.z. het verklaren en begrijpen van de zich ontwikkelende mens. De opleiding tot verschillende adviserende en praktische kinderpsychologische taken valt niet onder de kompetentie van deze afdeling. Alle vakgebieden die vallen onder de leeropdrachten van de op het P.I. aanwezige hoogleraren kunnen niet door deze afdeling ontwikkelingspsychologie behartigd worden. Dit zich bezig houden met de ontwikkelingspsychologie zal gebeuren in: het onderzoek; het onderwijs. N.B. In principe kan haar arbeidsveld uitgebreid worden tot en met de volwassenheid (overeenkomstig het verzoek van de afd. andragogiek en sociale pedagogiek). 3. de doelstelling van deze nieuwe afdeling ontwikkelingspsychologie is tweeledig: 3.1. uitbouw van de wetenschap door onderzoek enz. 3.2. ten dienste staan van de opleiding voor: pedagogen en andragogen van alle afdelingen als onderdeel van het hoofdvak; psychologen als onderdeel van het hoofdvak; ontwikkelingspsychologen als afstudeerrichting.
c. Dit betekent dat de uitgroei van een zogenaamde afdeling kinder- en ontwikkelingspsychologie uitsluitend ten bate van de psychologiestudenten, als prematur en inadekwaat wordt afgewezen. Deze toestand dient dan ook zo spoedig mogelijk te worden opgeheven. 1. voorzover het een afdeling ontwikkelingspsychologie betreft dient deze formeel en inhoudelijk fundamenteel anders georganiseerd te zijn. 2. ten aanzien van de opleiding tot kinderpsychologen: de afdelingen van het P.I. zijn bereid om naar vermogen ruimte te scheppen voor hun wensen en verlangens. De I.R. ziet geen redenen aanwezig om de wensen van de kinderpsychologen gestalte te geven in een officieel geformaliseerde afdeling. Dit zou leiden tot volstrekt onnodige en overbodige doublures.

Colleges algemene didactiek voor a.s. leraren
Op 10, 13, 17 en 20 november zullen de colleges van dr. R. Eikeboom vervallen. (De groepen IV (dinsdagavond) en II (vrijdagmiddag).

Nagekomen

Instituut voor systematische plantkunde: vegetatiekundige onderwerpen 1971
Zij die in de zomer van 1971 een vegetatiekundig onderzoek willen doen in het kader van hun doctoraal- of m.o. examen biologie, kunnen zich hiervoor tot 20 november melden bij: F. J. A. Daniëls (tel. 539111-2172), J. van Donselaar (tel. 539111-1818), J. T. de Smidt (tel. 539111-1819), en J. H. Willems (tel. 539111-1808). Telefoon na 15 november respectievelijk: (532172) (531818) (531819) (531808).

Lezingen prof. Lindauer
De bekende bijenonderzoeker prof. dr. M. Lindauer uit Frankfurt a. M. zal op het laboratorium voor vergelijkende fysiologie enkele voordrachten houden over zijn recente onderzoekresultaten voor de Utrechtse biologen. Belangstellenden zijn welkom.
Dinsdag 10 nov. 16.15: Gestörte Schwereorientierung der Bienen durch das Erdmagnetfeld. Donderdag 12 nov. 9.15: Lernvermögen und Gedächtnis bei der Orientierung.

Demonstratiecollege voorkandidatencursus differentiële psychologie
11 november: Geestelijke gezondheidszorgers en sociale optimalisering; discussie o.l.v. prof. dr. J. H. Dijkhuis. Achter de Dom 22; 14.00-16.00 uur.

Inschrijving studenten
Er zal nogmaals een NA-INSCHRIJVING plaats hebben, en wel op woensdag 18 NOVEMBER 1970. Zij die van DEZE gelegenheid gebruik willen maken, dienen vooraf een kaartje af te halen op het Bureau, Nobelstraat 2a.

College prof. Steenbeek
Ingaande 4 november a.s. wordt het college van prof. Steenbeek voor B II/ED op woensdag van 11.00-12.00 uur gegeven in de zaal 11, Domplein.

Spreekuur en college prof. Salemink
Professor Salemink is verhinderd om op vrijdag 13 november spreekuur te houden; ook het college Organische Chemie der Natuurstoffen op die dag zal vervallen.

Sociologie van niet westerse volkeren. Algemene Inleiding
Tot zijn spijt was prof. Prins, door noodzakelijke bijwoning van een promotie verhinderd vrijdag j.l. college te geven. Hiervoor verontschuldiging. Prof. Prins hoopt vrijdag 6 november het college voort te zetten. Hij vestigt er nogmaals de aandacht op, dat dit college bedoeld is voor studenten van alle faculteiten (niet voor studenten die sociologie als hoofdvak hebben).

Bij de Universiteitsbibliotheek is een plaats beschikbaar voor een
STUDENTEN-ASSISTENT
Betrokkene zal meewerken aan research op het gebied van het bibliotheekwezen en de informatieverwerking.
Vereist zijn een goede passieve kennis van de moderne talen en typevaardigheid i.v.m. het werken met een computerterminal. Kandidaten die vaardigheid bezitten in het enquêteren of beschikken over enige bibliotheekervaring genieten de voorkeur.
Informatie bij drs. A. L. van Wesemael (tel. 2 23 41, 's avonds 71 54 88). Schriftelijke sollicitaties aan de Bibliothecaris der Rijksuniversiteit, Wittevrouwenstr. 11 te Utrecht onder vermelding op brief en enveloppe van: Soll. 404.

Sport voor studenten

Zwemmen.
We zwemmen weer. Willen al die mensen die enthousiast zijn voor de zwemsport inclusief waterpolo hun naam, adres en evt. telefoonnummer opgeven bij; mej. J. M. Luursema, Muylenborchdreef 18, Utrecht. Zodat wij een behoorlijk overzicht krijgen van de zwemcapaciteiten bij de Utrechtse studenten. Kom ook eens een keer trainen. We zijn niet aangesloten bij de K.N.Z.B., dus moeilijkheden met je eigen vereniging zijn niet te verwachten. De zwemtraining is geheel gereorganiseerd en loopt veel beter dan voorafgaande jaren. Op 15 december hopen wij weer onderlinge wedstrijden te organiseren, open voor alle studenten waarover later meer. (De Utrechtse zwemfederatie, 'T Zinkstuk').

Indoor-tennis.
De verwachting is gerechtvaardigd dat m.i.v. maandag 9 november het indoortennis kan starten. Er zijn nog enkele plaatsen open op de maandag-dinsdagen woensdagmiddag. Gegadigden kunnen zich in laten schrijven en een noodzakelijk deelnemersbewijs tegen contante betaling van *f* 40,— verkrijgen bij de Dienst Sportzaken, Pieterskerkhof 13 A.

Hockey:
De definitieve samenstelling van de dames- en herenteams, zoals die dit zeizoen vriendschappelijke wedstrijden en toernooien gaan spelen, wordt op de training van do. 12 nov. (15.00-17.30 uur) bekend gemaakt; met het oog daarop worden op het terrein van Maarschalkerweerd op za. 14 nov. om 10.00 uur wedstrijden gespeeld. Overigens wordt er een uitgebreid bulletin verstrekt aan degenen, die zich voor hockey hebben opgegeven bij Dienst Sportzaken of de Hockeyfederatie, Pieterskerkhof 13A, tel. 29441 toestel 346 (wo. en vrij. van 12.30-13.30 uur).

Atletiek. In overleg met de trainer, dhr Keijzer, is besloten dit jaar de atleten in de gelegenheid te stellen Indooratletiek te bedrijven. Aanvangende maandag 9 november en vervolgens iedere maandagavond van 18.00-19.00 uur kunnen de belangstellenden terecht in de 'oude Veilinghal' aan de Croeselaan. De conditie-training in 'Den Hommel' voor de atleten komt hiermee na 5 november te vervallen. Bovendien kunnen de atleten binnenkort ook weer op 'Maarschalkerweerd' terecht (er komt nl. verlichting) en wel op de donderdagen van 18.30-20.00 uur. Willen tenslotte alle atleten die belangstellen in een bostraining op de zaterdagochtenden zich per briefkaart in verbinding stellen met: E. Hummels, I.B.B. laan 21 K 134 Utrecht. Tel. 510564.

S.S.R.
Donderdag 5 nov.: 20.00 uur SSR; dhr. De Bruin (stichting bijstand buitenlandse werknemers): Problematiek van de gastarbeider.
Vrijdag 6 nov.: 22.00 uur SSR; diskoavond met freek.

Triton
Na een geslaagd 18e lustrum heeft het bestuur van de U.S.R. 'TRITON' zich als volgt geconstitueerd: dr. J. W. Hingst, erepraeses; H. C. Schamhardt, praeses; J. H. Scheffer, ab actis; P. B. G. ten Ham, fiscus; W. J. Tuijnman, commissaris van het materieel I; M. Vinkenborg, commissaris van het materieel II; H. van der Zee, commissaris werkende ledenI; B. F. Westerweel, commissaris werkende leden II en commissariis fuifroeien.



***f*400,—**
De staatssecretaris van binnenlandse zaken heeft ons *f*200,—ineens toegezegd voor december a.s. en februari 1971. In navolging van de TH Eindhoven en de universiteiten van Amsterdam (GU) en Leiden roept ondergetekende iedereen opdit bedrag, of een gedeelte ervan, te bestemmen voor een speciaal doel: Stimezo (stichting voor medisch verantwoorde zwangerschapsonderbreking). Giro 20316140. Bent u principeel tegen deze abortuskliniek, er zijn nog genoeg andere doeleinden. U weet toch dat giften als deze fiscaal aftrekbaar zijn. Het mes snijdt dus aan twee kanten! (w.g. F. Knol)

'STUDENT' gratis voor hoogleraren en overige wetenschappelijke stafleden
Hoogleraren en andere leden van de Utrechtse wetenschappelijke staf kunnen, voor zo ver **zij** daar prijs op stellen het studenten-opiniemaandblad STUDENT gratis ontvangen. Indien gewenst kan men eerst een proefnummer ontvangen. Het is voldoende om een kaartje te sturen aan: STUDENT, Postbus 10212 te Amsterdam. Men wordt verzocht dam wel te vermelden 'Utrecht'.

"ukje"

maximaal 30 woorden, inclusief afkortingen
tarief *f* 5,—
betalen bij aanbieding

Met mijn bestelwagen help ik u uit uw **verhuis- of vervoerproblemen.** Tel. 513143

Te koop. luxe woonboot op zeer mooie ligplaats, 'De Harde Dobber' bij zwembad 'Den Hommel'; betonnen casco. Aanvaarding december 1970. Vraagprijs, incl. overname, *f* 32.500,—, v.o.n. Telefoon 93 01 75.

Academici en afstuderenden: onafhankelijk **advies** voor alle soorten **financieringen;** uw adviseuze mej. Annemarie Reijnders, Staringlaan 6, Amersfoort, tel. 03490 - 2 66 53. Financieel Adviesbureau drs. Uding en partners, Amersfoort, telefoon 03490 - 1 68 53.

Aangeboden 2 C.V. 1963. *f* 500,—. Ina Boudier Bakkerlaan 207. Tel. 51 22 86.

Wegens afstuderen **woonruimte** voor studentenechtpaar of echtparen te koop. Te bevragen bij: H. Bisschop, Van der Mondestraat 58bis, Utrecht.

13 november 1970 Weekblad 2e jaargang nr. 13

Utrechtse Universitaire Reflexen

De Redactie van het Maandblad voor ontwerp en vormgeving, Plan, uitgegeven in opdracht van de Koninklijke Maatschappij tot bevordering der Bouwkunst Bond van Nederlandse Architecten BNA, brengt in samenwerking met Bureau Vormingswerk van de Rijksuniversiteit Utrecht een nummer uit, dat speciaal is gewijd aan de Uithof, de uitbreidingsplannen van andere universiteiten in Nederland en in het buitenland (o.a. Engeland) en aan vraagstukken van het onderwijs in het algemeen.
Geen hoogleraar, staflid, student of lid van het technisch en administratief personeel mag dit speciaal-nummer missen, daar zij allen direct of indirect worden geconfronteerd met de vraag, op welke wijze aan een universiteit inhoud en vorm kan worden gegeven.
De belangrijkste conclusie van de publikatie is, dat wanneer er iets mis mocht gaan met ons onderwijs of met de 'vormgeving van de ruimte', wij allen 'schuldig' zijn, al was het alleen maar door het feit dat wij van onze democratische verplichtingen te weinig gebruik hebben gemaakt. De hoop wordt uitgesproken, dat deze publikatie mede bijdraagt tot een open gemeenschappelijk nadenken over wat ons hier te doen staat, tot kritische begeleiding bij datgene wat gerealiseerd moet worden, zonder dat daardoor een doelmatig en functioneel beleid wordt gestagneerd.
Het is een 'royale' geste van de Koninklijke Drukkerij en Uitgeverij v.h. C. de Boer, Hilversum, dat voor personen uit Utrecht deze uitgave tegen een lagere prijs dan normaal kan worden verkocht. Bovendien heeft het Bureau Vormingswerk door een eigen financiële bijdrage de prijs nogmaals verlaagd. De prijs van het speciaal-nummer, voorzien van vele foto's en kaarten, bedraagt dan ook slechts ƒ 3,50.
Adres voor bestelling: Bureau Vormingswerk, Kromme Nieuwe Gracht 29, telefoon 2 94 41 (na 18 december 33 57 22), toestel nr. 158. De oplage is beperkt.

Begrafenisondernemer construeert eerste automatische centrale apparatuur

De ontwikkeling van de telefoon

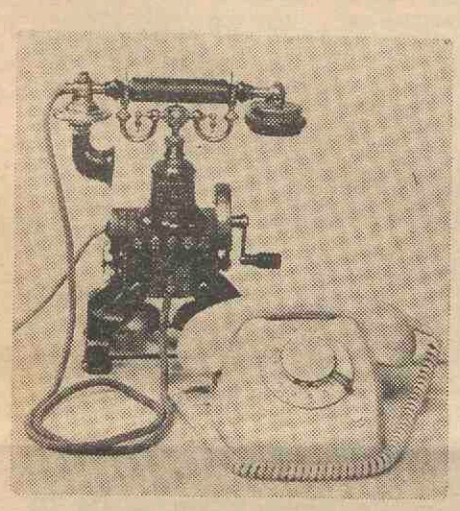

Ter gelegenheid van de opening van de Uithof-centrale is in het universiteitsmuseum een tentoonstelling ingericht die de naam heeft: Van Donders tot Uithof aan de telefoon. (Het was de hoogleraar Donders die als een van de eersten in Utrecht voor zijn laboratorium telefoon aanvroeg, en die ook — veertien jaar na zijn dood — toegewezen kreeg). Toch heeft het even geduurd voor de telefoon, telefóon was. De ontwikkeling is te bekijken op de tentoonstelling. Hier volgt alvast een ruwe schets.

Als Volta in 1800 het principe van de stromende elektriciteit ontdekt, legt hij daarmee de basis voor een nieuw soort berichtgeving: de elektrische telegraaf. Dat daarbij niet onmiddellijk aan ons communicatiemiddel gedacht moet worden bewijst het volgende verhaal.

De Oostenrijkse troepen trekken in 1809 Beieren binnen en verjagen keurvorst Max Josef. Napoleon, door de optische telegraaf van Chappe gewaarschuwd, grijpt snel in en bevrijdt Beieren van de Oostenrijkers. De Beierse minister Montgelas ziet de bruikbaarheid van deze vinding en draagt tijdens een dinee de naast hem zittende anatoom(!) Sömmering op ook zo'n ding te construeren. Deze komt op de proppen met de galvanische telegraaf, die echter weinig opgang maakt door slechte bruikbaarheid.

Als in 1830 de Deen Oersted ontdekt dat er verband bestaat tussen elektrische stroom en magnetisme, omdat een magneetnaald in de buurt van een elektrische draad, van richting verandert, is dit de grondidee voor de telegraaf. Er wordt geëxperimenteerd met diverse toestellen, elke volgende een verbeterde en vereenvoudigde versie van de voorafgaande. Tot Wheatstone er in 1837 met Cooke in slaagt in navolging van Schilling von Cannstadt een naaldtelegraaf te construeren. Omdat deze naaldtelegraaf te ingewikkeld was vervaardigt Wheatstone de 'wijzertelegraaf' waarbij de tekens op een wijzerplaat staan. In hetzelfde jaar dat Wheatstone zijn naaldtelegraaf construeert, maakt Morse zijn bekende telegraaf en maakt de nog steeds in gebruik zijnde code.

In 1840 wordt de telegraaf ingezet op de Great Western Railway, die van Londen naar Cornwall loopt. Na korte tijd rijzen overal telegrafiestations op. Ook in Nederland staat de telegraaf in dienst van de spoorwegen. Het zal tot '51 duren vóór hij voor algemeen gebruik wordt toegestaan. De regering heeft dit zo lang mogelijk tegengehouden omdat zij de telegrafie als een regelrechte bedreiging van de posterijen beschouwt.

Internationaal worden verbindingen tot stand gebracht: in 1850 tussen Engeland en Frankrijk, in '66 tussen Engeland en Amerika, als de Great Eastern een kabel dwars door de Atlantische Oceaan legt. Acht jaar nadat de eerste kabel, gelegd onder talloze moeilijkheden, het begeven had. Maar dan is de tijd aangebroken voor de telefoon. Het is 1853 als de arts Clemens in Frankfurt erin slaagt een verbinding tot stand te brengen via welke geluiden en stemmen vanuit zijn spreekkamer, in zijn tuinhuisje te horen zijn. En enkele jaren na hem construeert Philip Reis een apparaat om langs elektrische weg geluiden over te brengen. In Amerika werkt in de zeventiger jaren de spraakleraar Bell aan een instrument voor 'invisible speech': een systeem waarmee je aan doofstomme kinderen kunt laten zien wat er gezegd wordt. Wat hij uitvindt is de telefoon. Hierop krijgt hij 7 maart 1876 patent. De aanvraag voor het patent is net enkele uren voor die van Elisha Gray, die ook de telefoon uitvindt. De Bell Telephone Company krijgt overal concessies. Ook in Nederland, al zijn er weinig mensen die het nut van zo'n toestel inzien. Evenals bij de telegraaf, aarzelt men ook bij de telefoon lang om een telefoonnet ten gerieve van particulieren aan te leggen. Het opbellen in die tijd gaat met als tussenschakel een telefoniste. Als een abonnee die bereikt, vraagt deze haar om zo'n kabaal te maken dat zij voor haar verdere leven arbeidsongeschikt verklaard werd. In de tijd van telefonistes leefde er in Amerika een begrafenisondernemer die Stroger heette en op een dag merkte dat een van zijn klanten niet door hem begraven was. Wat bleek ? De vrouw van zijn concurrent was telefoniste en verbond alle gesprekken die voor hem binnenkwamen met haar man door. Strowger werd toen zo woedend dat hij een middel uitvond om rechtstreekse verbinding te krijgen met de gewenste persoon. Hij nam zijn boordedoos en stak er honderd spelden in, in rijen van tien en construeerde in 1892 naar dit voorbeeld de eerste automatische centraleapparatuur zoals die op vele plaatsen nu nog in gebruik is. De kiesschijf doet zeer langzaam (eigenlijk was het schande zélf het werk van de telefoniste te doen) intrede in Nederland. Rotterdam krijgt in 1922 zijn automatische telefooncentrale, Utrecht in 1926. Het



Het toestel van Reis uit 1863, links de weergever, rechts de microfoon. (Foto's bij dit artikel: Jac. P. Stolp, museum r.u.).

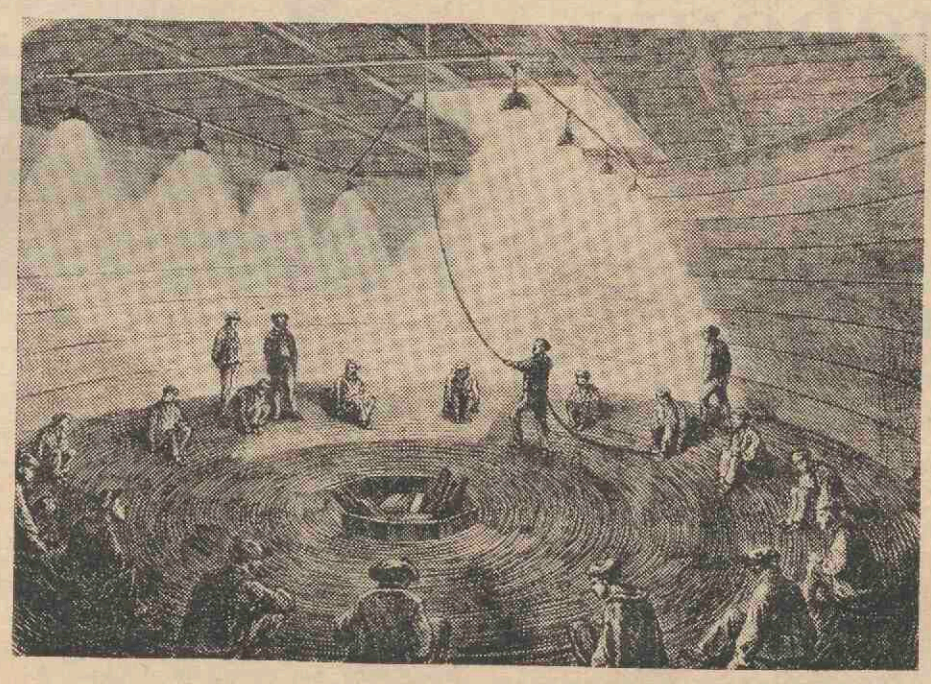

een verbinding te maken met degene die hij wil spreken. Zij stopt enkele kontaktjes in een groot schakelbord en roept dan 'voorwaarts', waarna de aanvrager aan de slinger van zijn eigen toestel moest draaien om de opgeroepene te waarschuwen, door het klinken van de bel van zijn toestel. Maar o wee, als je dat al had gedaan voor de kreet 'voorwaarts' had geklonken. De telefoniste kreeg dan een schok van 70 (!) volt en dit was voor een van hen reden

rijk had inmiddels de exploitatie overgenomen van de Nederlandse Bell Maatschappij.

Van toen af kregen alle universitaire laboratoria telefoonaansluiting en het aantal abonnees dat in Utrecht in 1898 nog 237 bedraagt, stijgt gestadig. Nu is er bijna niemand meer die geen telefoonaansluiting heeft, en zijn we weer een stap verder in de ontwikkeling van de telefoon met de nieuwe Uithofcentrale.

De nieuwste telefonische ontwikkeling, binnen onze universiteit is de Uithof-centrale die maandag 16 november geopend wordt. Via de centrale krijgt men niet alleen automatisch verbinding met de universiteit, maar ook met de man die men daar wil spreken, ervan uitgaande dat zijn toestelnummer bekend is bij degene die belt.
Deze opening is aanleiding geweest voor een tentoonstelling, die is opgezet door het universiteitsmuseum in samenwerking met de dienst onderwijskontakten van de PTT. De expositie wordt gehouden in de twee zalen van het museum. In de eerste zaal wordt geïllustreerd hoe de elektrische berichtgeving, beginnend bij de telegraaf (ong. 1800) via Clemens, Bourseul, Reis en Edison bij Donders kwam, met apparaten zoals die in Donders' tijd (1800) gebruikt werden. In de grote zaal geeft de PTT een demonstratie met opstellingen van automatische telefoons in werkende toestand. Zowel de PTT als de heer Kylstra (directeur van het universiteitsmuseum) zullen rondleidingen verzorgen. De tentoonstelling duurt van 16 november tot 30 november.

Vier avonden open

Koffiebar in U-huis

Dagelijks eten zo'n duizend mensen in de mensazalen van het U-huis op het Lepelenburg. 40 pct. daarvan komt tussen twaalf en twee, de rest tussen vijf en zeven. Zo'n enorm publiek wil je op een gegeven moment wel iets meer bieden dan de dagelijkse portie aardappelen, groenten en vlees. Daarom is men twee jaar geleden begonnen met verbouwen van de zalen en reorganisatie van het menu. Deze vernieuwingsperiode wordt afgesloten met een koffiebar, die maandag 16 november geopend wordt.

Het universiteitshuis is, juridisch gezien, een stichting. Het bestuur van de stichting wordt gevormd door een alge-

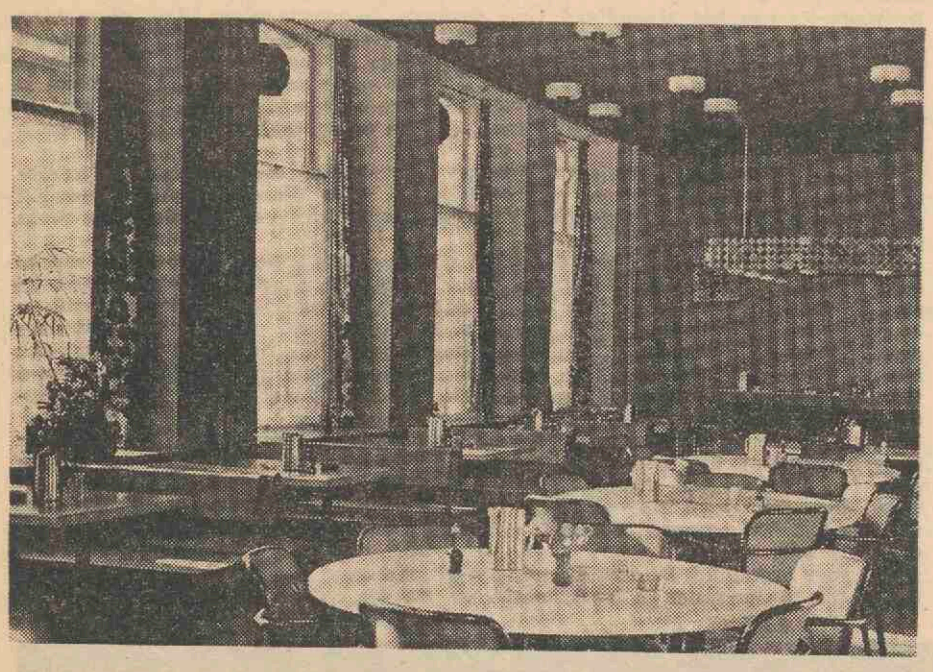

meen bestuur van vijftien personen van wie er zes het dagelijks bestuur vormen (3 studenten en drie ouderen). Voorzitter van het dagelijks bestuur is de heer N. van der Zwaal. Hij heeft de hele verbouwingsperiode meegemaakt: 'Twee jaar geleden zijn we begonnen bij de grote mensazaal beneden. Die is bijna onherkenbaar veranderd. Hij was aanvankelijk te groot om je 'thuis' te voelen. Het licht was onplezierig. Nu staan er eettafeltjes voor vier tot zes personen met boven elk tafeltje, laag hangend, een lampje. Er zijn wat plantenbakken in gezet om de ruimte een beetje te 'breken'. Het jaar daarna zijn we begonnen aan de kleine mensazaal. Ook daar hebben we de eethoekjes voor vier personen ingevoerd, en in de hoek is een eetbar gemaakt waar je met zijn tienen aan kunt zitten. Erg leuk. Hij is ook 's avonds als drinkbar te gebruiken maar ik vindt dat hij daar nog niet funktioneel voor is ingericht. Dit jaar zijn we in de eetzaaltjes boven de zaak gaan veranderen.

Een commissie van zes studenten heeft het idee geopperd daar een koffiebar te maken die maandag tot en met donderdag geopend is vanaf half zes en waar ieder na de maaltijd nog een kop koffie kan halen. En dat niet alleen, er is ook sherry, bier en limonade te krijgen.

Dat is wat gezelliger dan wanneer je koffie uit de automaat moet halen. Er zijn acht barkeepers aangetrokken die op rooster gaan werken. Zo kun je behalve eetgelegenheid ook trefcentrum worden. Wat dat betreft is er toch al een zekere concurrentie van de studentenverenigingen die ook elk hun eigen eettafel hebben. Met de koffiebar hopen we de mensen wat langer vast te houden zodat het niet meer hap-slok-weg is'.

Ook aan de maaltijden is in de loop van de jaren heel wat verbeterd. Er bestaat elke dag de keuze tussen twee vleessoorten — of vlees en ei — en twee groentensoorten; tegen een prijs waar je het zelf nauwelijks voor kunt maken: ƒ 1,80. Zestig cent erbij en je hebt ook nog soep en een 'toetje'. Een duidelijke topdag is de donderdag wanneer er bami, nasi, spaghetti of macaroni op de menukaart voorkomt.

Misschien dat vanaf de opening van de koffiebar elke dag een 'topdag' wordt.



Dit is de openingsaffiche van de mensa. Op 12 maart 1934 kwam er voor het eerst een mensa in Utrecht, oorspronkelijk gevestigd in het academiegebouw. Na de oorlog, op 17 februari 1946 werd hij overgebracht naar het Universiteitshuis op het Lepelenburg. De tekst op de affiche spreekt voor zich!!! (foto's: Jac. P. Stolp, museum r.u.).

Schitterende apparatuur

Nieuw gebouw voor S.F.W.

Maandag 16 november vindt de officiële opening plaats van het gebouw van de stichting Film en Wetenschap. Wie het vier verdiepingen hoge gebouw aan de Hengeveldstraat bekijkt, met ruimte op het dak voor een eventuele straalzender, en een interieur dat architectonisch goed in elkaar zit, heeft moeite zich te realiseren dat de stichting ooit op een klein stoffig zoldertje gezeten heeft, boven het microbiologisch laboratorium, zoals iedere beginnende film- en fotografieafdeling betaamt. In de 20 jaar van haar bestaan is het personeelsbestand van tien man tot bijna zeventig uitgebreid. Ook aan de activiteiten zijn een groot aantal toegevoegd.

Ontstaan

Het idee voor een universitaire filmdienst is afkomstig van professor H. W. Julius. In 1950 ontstond de Unfi. De eerste bezigheden lagen voornamelijk op het gebied van de medische wetenschap omdat deze bij uitstek geschikt was om te visualiseren. Na enige tijd ontstond het verlangen de gemaakte films ook te verkopen, maar de Unfi mocht als universitaire instelling geen commerciële doeleinden nastreven. Wat doe je dan? Dan zorg je voor een stichting die speciaal gaat over de verkoop van films. Zo werd in 1955 de stichting Film en Wetenschap opgericht die haar aktiviteiten op 15 maart 1956 begon. De stichting had het voordeel dat zij ook kon werken voor andere universiteiten, hogescholen en nietrijksinstellingen. Er bleef nauwe samenwerking met de Unfi; men trad als één naar buiten, de scheiding was in wezen administratief.
De stichting werd groot, té groot, zodat er op 1 juni 1969 een eigen lokale dienst kwam voor Utrecht, het Onderwijs Media Instituut geheten, (die zijn aktiviteiten speciaal op de rijksuniversiteit richten, onder leiding staat van de heer Varossieau.

Inrichting

De aktiviteiten op filmgebied, die aanvankelijk beperkt werden tot de medische fakulteit, gingen zich ook op andere fakulteiten richten. En niet alleen aktiviteiten op filmgebied. In '57 was aan de stichting een fotografische afdeling toegevoegd. En wanneer we de inventaris van het nieuwe gebouw opmaken komen we naast de interne diensten, tot een produktieafdeling voor foto, film en televisie en een technische dienst die zich bezighoudt met research op het gebied van apparatuur en de techniek van opgave en weergave. Er is een grote studio voor film- en (kleuren) televisie opnamen, een nasynchronisatiestudio en een studio-auditorium waar colleges worden gegeven met behulp van de audio-visuele media. De televisieafdeling heeft de beschikking over een uitgebreide mobiele apparatuur. Dit jaar is er een dokumentatiecentrum gekomen bestaande uit een bibliotheek, de dokumentatie over de bij de Stichting aanwezige films en videobanden en elders gemaakte en (nog) niet aangekochte wetenschappelijke films en televisieprodukties, de voormalige Stichting Beeld en Klankdokumentaties uit Amsterdam en het voormalig geluidsarchief van het Instituut voor Geschiedenis van de universiteit van Utrecht. Onder leiding van de heren De Vogel en Janssen is de SFW uitgegroeid tot een stichting van formaat. Er zijn cineasten in dienst, kameramensen, tv-regisseurs, tekenaars, technici en zelfs een onderwijskundig adviseur. Enkele ervan zijn ter plaatse opgeleid.
De SFW werkt meestal in opdracht. Er komt dan bijvoorbeeld een docent naar de stichting die vraagt om een film over een bepaald onderwerp. Samen met hem wordt het probleem bekeken en meestal ontstaat er een wisselwerking tussen cineast en opdrachtgever. De laatste levert de ideeën, de eerste corrigeert, kijkt of het filmisch mogelijk is en probeert de bedoelingen van de opdrachtgever zo nauwkeurig mogelijk over te brengen, waarbij dikwijls nog een onderwijskundige wordt ingeschakeld om de overdracht zo efficiënt mogelijk te maken. Dit geldt ook voor de televisiecolleges waarmee sinds de grote tv-afdeling er is met het gesloten circuit, veelvuldig gewerkt wordt.

Eigen werk

Soms wordt er ook nog aan eigen projekten gewerkt. Niet zoveel, want het budget voor eigen initiatieven is aan de lage kant, maar 'De slag om Arnhem' is zo'n produktie. Bovendien is daar niet veel tijd voor. Dat blijkt als men de lijst van produkten ziet waar aan gewerkt wordt of gaat worden: een film over Colijn in opdracht van het instituut voor nieuwe geschiedenis, een film over de constructie van mammoettankers in opdracht van de T.H. Delft, een film over Brandpreventie in opdracht van de T.H. Eindhoven, er werkt een ploeg aan een projekt over een operatie waarbij van een patiënt elke dag een foto gemaakt wordt zodat vergelijking van de toestand van de patiënt mogelijk wordt, een staaltje van research-fotografie: aan de hand van foto's zaken analyseren.
Wat het uitlenen van de films betreft: er is een filmotheek met 2500 films waarop regelmatig beroep wordt gedaan. Het uitlenen groeit met 10 pct. per jaar, terwijl de filmotheek met 70 titels per jaar groeit. We kunnen dus rustig stellen: men was hard aan het nieuwe gebouw toe.

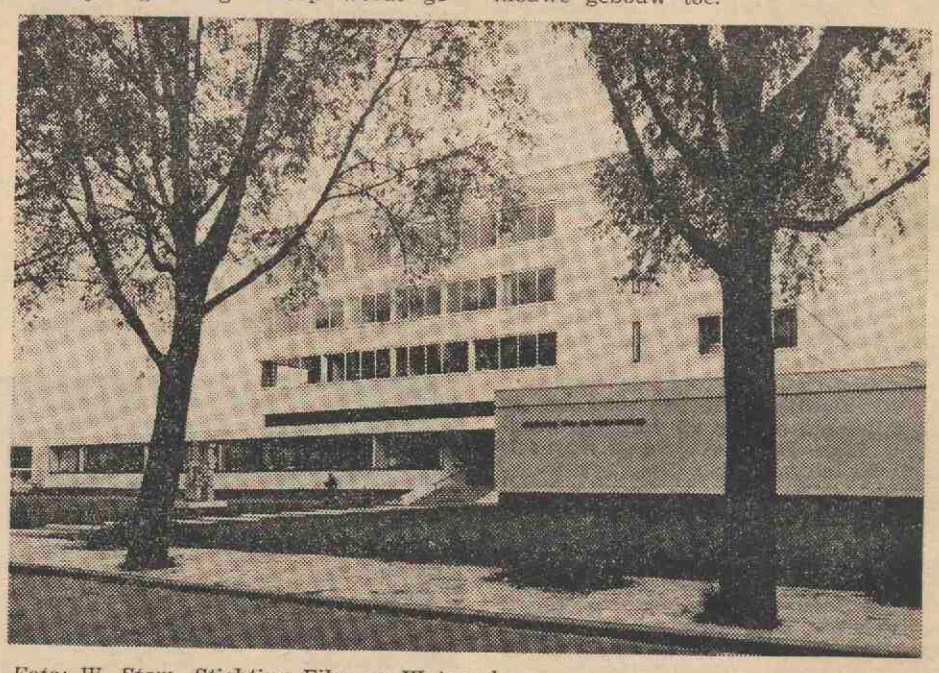

Foto: W. Stam, Stichting Film en Wetenschap.

Herstructurering aardwetenschappen

1) Inleiding

Na een zorgvuldige bestudering van het vele haar ter beschikking staande materiaal, dat in de afgelopen tijd met betrekking tot de herstructurering van de aardwetenschappen werd bijeengebracht, is de commissie tot de conclusie gekomen, dat het belangrijkste argument, waarom een herstructurering van de aardwetenschappen ook na het wegvallen van het argument van tanende belangstelling noodzakelijk blijft, gelegen is in de impasse, waarin het onderwijs en de wetenschapsbeoefening van de aardwetenschappen zich in Nederland sedert een aantal jaren bevinden. Zonder te willen stellen dat de kwaliteit van de in Nederland afgestudeerde geologen belangrijk onder de maat zou zijn, onderschrijft de commissie volledig de conclusie van de Commissie ad hoc Herstructurering Aardwetenschappen van de Academische Raad, dat de situatie bij de aardwetenschappen in Nederland in hoge mate voor verbetering vatbaar is. Ook is de commissie van gevoelen, dat de gewenste verbetering alleen te bereiken zal zijn, als de huidige situatie ingrijpende wijzigingen ondergaat en dat zulks alleen dan kan slagen indien de betrokken instellingen van wetenschappelijk onderwijs hieraan hun medewerking verlenen.

2) Voorstel tot herstructurering

De commissie is tot de conclusie gekomen, dat de gewenste veranderingen het beste tot stand te brengen zullen zijn als een oplossing wordt gekozen die zal leiden tot een bundeling van de bestaande krachten zonder dat deze zó ver wordt doorgevoerd dat er geen ruimte blijft voor een zekere mate van competitie.

Weekblad Rijksuniversiteit Utrecht
Oplage 25.000

Uitgave
Afdeling public relations, voorlichting en documentatie

Adres
U weekblad Beetshuis, Boothstr. 6, Utrecht, telefoon 030 - 1 47 48

Redactie
A. J. Gerrits (bureauredacteur)
Drs. A. van der Meiden (eindredacteur)
A. A. Prins (eindredacteur)
Annemiek van Steenbrugge (redactrice)

Kopij(bladen)
Inleveren vóór vrijdag 12.00 uur

Abonnementen
ƒ 9,50 p. jr. giro 425267 Rijksuniv. Utrecht

Adreswijziging
PTT adreswijzigingskaart blokletters
- studenten: bur. inschrijving informatie Rijksuniversiteit Nobelstr. 2 A, Utrecht
- medewerkers: bur. administratie Rijksuniversiteit Kromme Nwe Gracht 46, Utrecht
- anderen: Beetshuis Boothstr. 6, Utrecht

Advertenties
Afh. van beschikbare ruimte op achterpagina
Tarieven op aanvraag
„Ukjes" max. 30 woorden incl. afk. ƒ 5,— te betalen bij aanbieding

Redactieraad
Godgeleerdheid prof. dr. J. W. Doeve (voorz.)
Rechtsgeleerdheid mr. W. A. Sinninghe Damsté
Geneeskunde mr. drs. J. P. Wildschut
Tandheelkunde drs. J. S. Geerlings
Wiskunde en natuurwetenschappen mevr. Th. van Gelder-van Lier; dr. Tj. Hollander
Letterkunde drs. K. L. van Stegeren
Diergeneeskunde prof. dr. S. G. v.d. Bergh
Sociale w.sch. mevr. M. Raaijmakers-Aarts
Centrale interfaculteit drs. J. P. A. Stolk
Aardrijksk.prehistorie drs. J. G. Borchert
Ass.stud.ver. centr.stud.cie. mej. L. Smits
Comité universitair contact G G. C. Peeters
Hoofdafdeling personeel J. J. Maree
Idem bouwz.huisv. F. A. M. v.d. Goorbergh
Id. studentenz. drs. W. H. van 't Hoogerhuys
Id. wet. onderw. mej. mr. F. H. M. Beumer
Personeelsconvent N. Pater
Senaat prof. dr. Sj. Groenman
Sociale zorg mej. M. I. Neyzen
Stafconvent dr. J. Mansfeld
Utrechtse studenten faculteiten W. Asman

Met betrekking tot de mate van bundeling, m.a.w. tot het aantal instituten in de toekomst, heeft de commissie zich beraden of de huidige geologische opleiding aan de Vrije Universiteit te Amsterdam bij de concentratie zou dienen te worden betrokken. Nog afgezien van de vraag of de overwegingen van de toenmalige minister van Onderwijs en Wetenschappen in verband met het bijzonder karakter van deze universiteit, gegeven in zijn brief van 27 december 1965, nu nog worden geacht ongewijzigd van toepassing te zijn, geldt voor dit instituut dat het aantal studenten sterker toeneemt dan aan de andere instituten. Uit de aan de commissie ten dienste staande gegevens blijkt voorts, dat het hier gegeven onderwijs en met name de kwaliteit van het verrichte onderzoek in het algemeen op hoog niveau staan. Gelet bovendien op de aard van de onderwijs- en onderzoekonderwerpen, meent de commissie, dat er alle aanleiding is de opleiding en de wetenschapsbeoefening aan dit instituut in zijn huidige vorm te laten voortbestaan en zo nodig in de toekomst een zekere uitbreiding van het bestaande onderwijs en onderzoekprogramma toe te laten, waardoor het gewenste element van competitie tot zijn recht zal komen. Het is naar de mening van de commissie wel essentieel, dat deze eventuele uitbreiding bij de Vrije Universiteit in nauw overleg met het hierna te bespreken nieuwe instituut voor de aardwetenschappen tot stand komt.

Soortgelijke overwegingen gelden voor de Technische Hogeschool te Delft, waar het onderwijs en het onderzoek in de geologie gericht zijn op de behoeften van de mijningenieur, voor de Landbouwhogeschool te Wageningen, waar het ten behoeve van de landbouwkundige ingenieur geschiedt en voor het I.T.C. te Delft-Twente. Ook deze instellingen zullen niet zó direct bij de bundeling van krachten worden betrokken, al zullen ook zij, evenals de Vrije Universiteit, uiteraard wél hun bijdrage dienen te geven aan de samenwerking, al was het alleen maar om duplikatie van onderzoek en van enkele specialistische onderwijsrichtingen te vermijden.

Tenslotte heeft de commissie zich bezig gehouden met de vraag, of concentratie van de overblijvende instituten (te Leiden, Utrecht, Groningen en Amsterdam G.U.) diende plaats te hebben tot twee respectievelijk tot één instituut.

De commissie is overtuigd, dat de 'impasse' in de aardwetenschappen alleen kan worden opgelost indien de bundeling van krachten zo ver mogelijk wordt doorgevoerd m.a.w. de opleiding en de wetenschapsbeoefening aan de bovengenoemde vier instellingen van wetenschappelijk onderwijs geleidelijk worden opgeheven en in plaats daarvan uiteindelijk worden geconcentreerd op **één** plaats en dat dit het beste kan worden bewerkstelligd door het oprichten van een **nieuw instituut.**

Concentratie in twee instituten zou reeds een stap in de goede richting kunnen betekenen en de commissie heeft aandacht geschonken aan een eventuele taakverdeling tussen deze twee. Verdeling van de aardwetenschappen in een fundamentele en toegepaste richting en die dan onder te brengen in twee afzonderlijke instituten lijkt de commissie bepaald niet aan te bevelen en niet tot het gewenste doel te leiden.

Vereniging in één instituut is wellicht niet essentieel ter vermijding van de moeilijkheden; wél essentieel is de inter-universitaire samenwerking. Zonder deze is het zeer de vraag, of het mogelijk zal zijn twee instituten zó te besturen, dat een juiste ontplooiing van onderwijs en onderzoek op het gehele gebied van de aardwetenschappen gewaarborgd is. Bovendien is het psychologisch waarschijnlijk beter een geheel nieuw instituut te maken, dan twee bestaande (welke?) te reorganiseren.

Zo is de commissie tot de conclusie gekomen dat begonnen moet worden met het oprichten van één inter-universitair instituut, waarvan het bestuur tot opdracht krijgt het uitwerken van de programma's van onderwijs en onderzoek in de diverse richtingen der aardwetenschappen, die in principe allen zullen worden verenigd in dit nieuw te stichten instituut.

3) Motivering van het voorstel

A. Door de mankracht in de geologie en geofysica te bundelen in één groot team is **het wetenschappelijk potentieel veel sterker** en groter dan bij meerdere instituten. Versnippering en versplintering kunnen dan worden vermeden, terwijl de mogelijkheid wordt geschapen wetenschappelijke onderzoekingen te verrichten in eenheden van optimum grootte en diversiteit. Alleen al de aanwezigheid van vertegenwoordigers van verschillende vakgebieden in hetzelfde instituut zal grote voordelen bieden.

B. Eén instituut voor de aardwetenschappen zal **efficiënter** werken dan de vier thans bestaande instituten. Dit geldt zowel voor het beheer als voor onderwijs en onderzoek.

Eén instituut schept ook optimale mogelijkheden voor het verrichten van wetenschappelijk onderzoek. Duplicering of multiplicering van instituten daarentegen brengt voor de docenten en wetenschappelijke staf onvermijdelijk duplicering of multiplicering met zich mee, niet alleen van onderwijsactiviteiten doch ook van hun bemoeienissen met administratieve aangelegenheden, waardoor minder tijd voor wetenschappelijk onderzoek overblijft. De commissie verwacht, dat de tijdsverdeling van de docenten globaal zou kunnen zijn: 40 pct. onderwijs, 30 pct. gericht onderzoek in teamverband, 20 pct. onderzoek naar eigen keuze en 10 pct. organisatie. Vooral een dergelijke mate van vrijwaring van administratief werk, dat door de meesten als een noodzakelijk kwaad wordt gevoeld, gekoppeld aan een aantrekkelijke mate van vrijheid voor het verrichten van wetenschappelijk onderzoek hetzij naar vrije keuze, hetzij in teamverband samen met medewerkers van andere vakgebieden moet, naar de commissie meent, het aantrekken van de best gekwalificeerde medewerkers bevorderen. Eerst wanneer die aanwezig zijn kan ook het onderwijs in het instituut het gewenste niveau bereiken.

C. Het **'competitie-element'** zal ook bij oprichting van één nieuw instituut **gehandhaafd** kunnen blijven. Ten eerste zal naast het éne grote instituut voor aardwetenschappen het instituut voor aardwetenschappen aan de Vrije Universiteit te Amsterdam worden gehandhaafd. Daarnaast bestaan de fysische geografie aan de G.U. Amsterdam en R.U. Utrecht; de mijnbouwkunde aan de T.H. Delft; een leerstoel in de subfaculteit der natuurkunde in de isotopengeologie en leerstoelen met aspecten van de mineralogie in de subfaculteit der scheikunde aan de R.U. Groningen; een geologische en mineralogische eenheid bij de afdelingen Bodemkunde en Bemestingleer aan de L.H. Wageningen; het Rijksmuseum voor Geologie te Leiden en het I.T.C., thans te Delft, binnenkomt in Twente. Ten tweede is ook het element van competitie tussen verschillende onderzoekteams en afstudeerrichtingen niet te onderschatten, ook al zijn zij organisatorisch in één instituut verenigd. De commissie meent zelfs dat dit element van competitie tussen onderdelen van één instituut onder een moderne bestuursvorm, waarbij meer openheid zal worden betracht dan in het verleden het geval was en ook meer naar de inzichten van grotere groepen zal worden geluisterd, goed tot zijn recht zal komen. Bovendien zullen de Geologische Commissie van de Koninklijke Nederlandse Akademie van Wetenschappen en de sectie Aardwetenschappen van de Academische Raad (nieuwe stijl) kunnen bevorderen, dat een goede ontplooiing van activiteiten in de aardwetenschappen in Nederland zal plaatsvinden.

D. Alhoewel aan de commissie geen nauwkeurige berekeningen ten dienste staan, ligt het voor de hand dat een vermindering van het aantal instituten **kosten verlagend** zal werken. De commissie heeft uit het haar ten dienste staande materiaal kennisgenomen van globale schattingen, die uitwijzen, dat deze reductie bij één instituut in plaats van vier in de orde van grootte van *f* 4 miljoen zal zijn.

E. De commissie heeft geconstateerd uit het haar ter beschikking staande materiaal, met name afkomstig van de Sectie Aardwetenschappen, de Commissie ad hoc Herstructurering Aardwetenschappen en de Landelijke Stafcommissie Aardwetenschappen, dat vele **deskundigen** in bijna alle vakgebieden van oordeel zijn, dat de **meest ideale oplossing** om uit de huidige impasse te komen zou zijn de concentratie van de aardwetenschappen in één nieuw instituut.

F. Het oprichten van een nieuw instituut voor de aardwetenschappen zal het mogelijk maken, dat **ongehinderd** door bestaande situaties met de **modernisering van het onderwijs en het onderzoek** in de aardwetenschappen begonnen kan worden, en dat de overgang van de bestaande naar de nieuwe situatie in een betrekkelijk kort aantal jaren (5-7) voltooid kan zijn.

4. Plaats van vestiging

Met het oog op de noodzaak dat het nieuwe instituut voor aardwetenschappen na verloop van tijd toch weer deel uit zal gaan maken van een der bestaande instellingen van wetenschappelijk onderwijs is plaatsing in de nabijheid hiervan aangewezen. De commissie is van mening, dat vestiging te Utrecht de meeste voordelen zal bieden. De eventuele andere mogelijkheden, als plaatsing te Leiden, te Groningen, te Amsterdam of bij één van de technische hogescholen of de Landbouwhogeschool te Wageningen komen naar haar mening minder in aanmerking. Om de volgende redenen heeft de commissie haar keuze op Utrecht laten vallen:

a) de samenwerking met en de nabijheid van het K.N.M.I. De Bilt,

b) de bestaande samenwerking met de subfaculteit sterrekunde,

c) de beschikbaarheid van grond op het universitaire complex 'De Uithof',

d) de centrale ligging in Nederland.

Meer dan 1700 bezoekers

Geslaagd Folk Festival

Op initiatief van enkele mensen van de studentenvereniging Veritas en het Folk Centrum Utrecht werd, al weer veertien dagen geleden, een internationaal folkfestival georganiseerd. De belangstelling ervoor heeft de verwachtingen ver overtroffen. Ook organisatorisch liep alles zoals het moest, zodat het festival de kwalificatie 'geslaagd' meekrijgt. Het is moeilijk te bepalen wie enthousiaster waren, de optredende artiesten of het publiek. De 31 buitenlandse artiesten, voornamelijk afkomstig uit Schotland, waren allen van hoog niveau en zonder kapsones die dat bij sommige artiesten met zich meebrengt. Kortom de toch wel enigszins riskante onderneming is zo'n succes geweest dat de mogelijkheid erin zit tot iets soortgelijks het volgend jaar.



'Zeven organisatoren zijn voortdurend bezig geweest met het festival. In juli is het idee ontstaan en een maand daarna zijn we met een stel mensen naar het grote Folk Festival in Cambridge gegaan om te kijken of we er een paar mensen vandaan konden halen. Daar vonden we de English Tapestry en Stefan Grossman', vertelt Cees van der Poel, student medicijnen en medewerker aan het Folk Centrum Utrecht. Uit Schotland kwam een ploeg die was samengesteld door Jim Quinn, een folk enthousiast uit Glasgow. Nederland was vertegenwoordigd door de Continental Uptight Band en C.C.C. Folk en Blues Inc.

'Het verwachtte bezoekersaantal was zeshonderd. Er zijn uiteindelijk zeventienhonderd mensen gekomen. Zaterdagavond hebben we de kaartverkoop moeten staken om half negen, zondagavond om half acht. Voor akkommodatie voor mensen van buiten Utrecht was gezorgd. Zelfs de gemeente had een pand beschikbaar gesteld. Uiteindelijk hebben er maar zeventig mensen gebruik van gemaakt, terwijl toch zeker de helft van buiten Utrecht afkomstig was. De rest heeft denk ik bij vrienden geslapen. Er kwam trouwens zaterdagavond een groep lifters aan uit Bordeaux, die kennissen hadden onder de optredende artiesten'.

Maandagochtend vroeg zijn alle artiesten weer vertrokken. Enkele onder hen moesten dinsdag weer aan het werk. Alleen Hamish Henderson bleef. Deze Schotse verzamelaar van volksmuziek en medewerker aan de School of Scottish Studies van de universiteit van Edinburgh verzamelde al volksmuziek voor de tweede wereldoorlog. Tijdens dit festival heeft hij kontakten gelegd met het etno-musicologisch instituut in Amsterdam waar hij zelfs enkele colleges over Schotse volksmuziek gegeven heeft. De organisatoren, waartoe behalve de mensen van Veritas en het Folk Centrum ook Kreatum (Stichting Jeugd en Volwassenenwerk) behoorde, kregen van de buitenlandse artiesten komplimenten over hun goede organisatie. Het enige wat dan ook uit de hand is gelopen was het tijdschema, zodat de C.C.C. Folk en Blues Inc, die om twee uur hadden moeten besluiten tegen half drie hun instrumentarium nog moesten gaan opstellen. Maar daar had niemand bezwaar tegen.

BEHOUDT BOROBUDUR !

De Buddhistische Borobudur op Midden-Java werd gebouwd omstreeks het jaar 800 na Chr. gedurende de bloeiperiode van de z.g. Hindoe-Javaanse cultuur, een samensmelting van Hinduïstische, Buddhistische en inheemse elementen. Dit samengaan van verschillende culturen heeft een fijnzinnige stijl van bouw en decoratie opgeleverd, waarvan op Borobudur treffende voorbeelden te vinden zijn.

De Borobudur is gebouwd over een gedeeltelijk kunstmatige heuvel en heeft een vierkant grondplan. De basis meet 123 bij 123 m bij een totale hoogte van 31.50 m. Van beneden naar boven is de opbouw als volgt: een rondgang, dan vijf vierkante terrassen, daarop drie ronde terrassen, bekroond door de hoofdstupa, waarin oorspronkelijk het voornaamste beeld was geplaatst. De balustraden van de gaanderijen van de vierkante terrassen zijn voorzien van reliëfs in twee series boven elkaar. Uitgaande van enkele Buddhistische teksten zijn hier afgebeeld het leven van de Buddha vanaf de geboorte tot aan zijn sterven en definitieve ingaan in het Nirvana, alsook episoden uit zijn vroegere levens. De reliëfs zijn smaakvol en met grote liefde voor het détail uitgevoerd.

Op de ronde terrassen zijn geen reliëfs aangebracht. Hier vindt men 72 kleine stupa's, in ieder daarvan is een Buddhabeeld geplaatst.

De Buddhistische stupa, dus ook Borobudur wil een weergave van de kosmos zijn. De stupa bestaat in principe uit drie delen: een vierkante basis, een halve bol en daarboven een pinakel, waarbij de basis staat voor de aarde, de halve bol voor het uitspansel en het pinakel voor de hemelen.

Bij Borobudur zijn basis en halve bol gedeeltelijk in elkaar opgegaan.

De bedoeling is nu dat de gelovige een rondgang maakt om het bouwwerk heen, waarbij dit zich steeds aan zijn rechter hand bevindt, en gedurende deze rondgang dient hij zijn geest open te stellen en de voorstellingen op de reliëfs op zich in te laten werken. Na de reliëfs aan de beide zijden van de gaanderij bestudeerd te hebben gaat hij telkens een terras hoger totdat hij tenslotte op de ronde, niet van voorstellingen voorziene terrassen uitkomt. Hier kan hij, nu zijn geest zo zeer is voorbereid, tot het hoogste inzicht komen door een confrontatie met de absolute realiteit. Op een indrukwekkende wijze hebben de ideeën die aan het Buddhisme ten grondslag liggen in Borobudur gestalte gekregen. Borobudur mag beschouwd worden als één van de belangrijkste monumenten die het Buddhisme ooit heeft voortgebracht.

Al vele jaren wordt Borobudur door verval bedreigd. De (kunstmatige) heuvel waarop het monument is gebouwd is verzakt waardoor in het bouwwerk grote scheuren zijn ontstaan en gevaar van instorten dreigt. Daarnaast worden de reliëfs ernstig aange-

tast door de tropische regenval en de algen en schimmels die in de poreuze steen welig tieren. Onder auspiciën van de Unesco zijn Indonesische, Franse en Nederlandse deskundigen bezig met herstel. Hierbij wordt de voet steen voor steen afgebroken en wordt op de heuvel een betonnen steunlaag aangebracht, waarna de voet weer wordt opgebouwd. Daarnaast wordt voor een betere waterafvoer zorg gedragen en doet men onderzoekingen naar een methode om de algen en wieren effectief te bestrijden.

Het project zal 6 tot 8 jaar duren en ongeveer 20 miljoen kosten.
Als Nederlandse bijdrage is de Stichting Behoud Borobudur opgericht, die voorlichting geeft over de betekenis van het monument door lezingen en tentoonstellingsmateriaal en geld inzamelt (secretariaat: Kon. Inst. voor de Tropen. Mauritskade 63 A'dam, postgiro 25 t.n.v. Stichting Behoud Borobudur). Het Instituut voor Oosterse Talen wil een bijdrage leveren voor het behoud van dat monument, door een avond te organiseren waar informatie gegeven zal worden over de mogelijkheden tot herstel. Op 19 november a.s. zal Prof. Dr. A. J. Bernet Kempers in Utrecht een lezing met lichtbeelden houden over Borobudur en het herstel daarvan. Deze lezing heeft plaats in het Instituut voor Geschiedenis, Kromme Nieuwe Gracht 20, en begint om 8 uur. Prof. Bernet Kempers, die op het ogenblik directeur is van het openluchtmuseum te Arnhem, was van 1936 tot 1956 in Indonesië als hoogleraar in de archeologie en directeur van de Oudheidkundige Dienst, en is een autoriteit op het gebied van Indonesische kunst en archeologie. Iedere belangstellende is welkom!

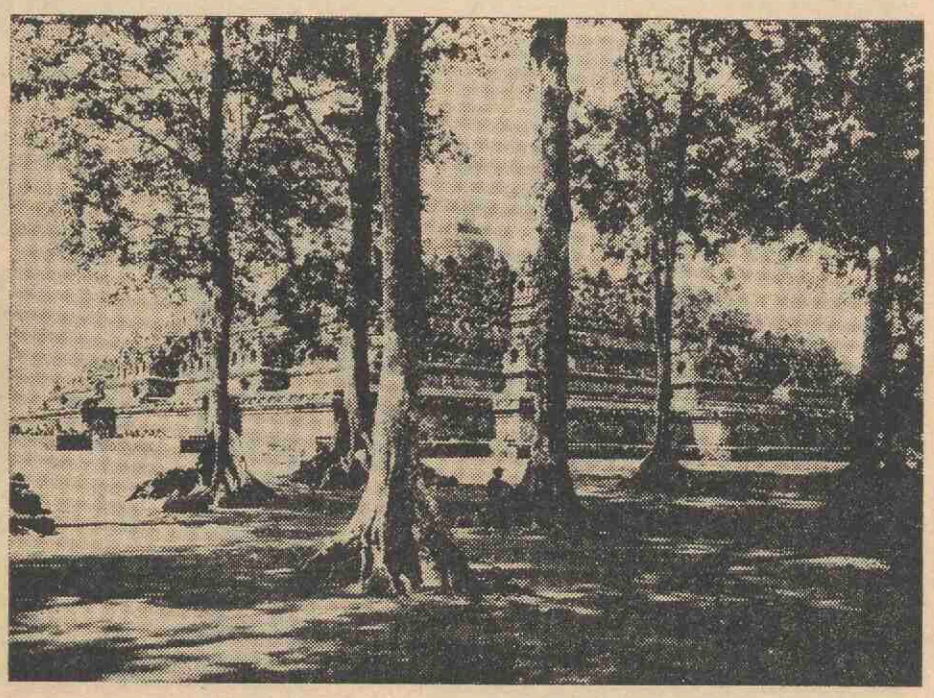

Kleine filosofie van de integratie

Het uitgangspunt van de werkbasis van de Beleidsraad voor collectieve studentenvoorzieningen, dat studenten gewone leden van samenleving zijn die gebruik moeten kunnen maken van de ook voor andere burgers beschikbare voorzieningen zal stellig veel instemming ontmoeten. Alleen die voorzieningen zouden van universiteitswege moeten worden getroffen die voortvloeien uit voor de studenten specifieke situaties.
Er wordt in dit verband wel gesproken van de 'integratie-filosofie', waarbij bedoeld wordt een 'philosophy', eigenlijk een samenhangend geheel van denkbeelden, die ook wel met de soms wat geladen term ideologie aan te duiden zou zijn. Nu is het bij een ideologie zo, dat er aanleiding is om haar te toetsen aan de maatschappelijke werkelijkheid, niet met de bedoeling om haar eventueel op grond van een toetsing te verwerpen, maar eenvoudig om helderheid te krijgen omtrent de mogelijkheden van haar realisatie, op korte of lange termijn.
Men kan dan bij de integratiefilosofie in elk geval de volgende kanttekeningen plaatsen op grond van een voorlopige toetsing.
1. Ook allerlei andere categorieën, zoals bejaarden, stedelingen, winkeliers, employé's, fabrieksarbeiders, zijn gewone leden van de samenleving en zij zullen van de voor alle burgers beschikbare voorzieningen gebruik maken. Dat wil echter niet zeggen, dat deze categorieën een zelfde cultuurpatroon vertonen, dat hun gedragingen en normen dezelfde zouden zijn. Men moet derhalve in het oog houden, dat de studenten een bijzondere categorie in de samenleving vormen met een van andere categorieën afwijkend gedragspatroon.
De integratiefilosofie kan niet betekenen, dat men verschillen tussen maatschappelijke categorieën mag verdoezelen.
2. Sociologisch zou het niet verstandig zijn verschillen te ontkennen, omdat dit tot fricties zou leiden. Er is een andere integratietheorie geweest, die enige lering oplevert. Die nl. van het dooreenmengen van sociale categorieën en straten en wijken. De ervaring leerde, dat er toch na verloop van tijd door een soort zelfselectie weer sociale eenheden ontstonden, die de dooreenmenging logenstraften
Sociologisch uitgedrukt: soort zoekt soort, like comes to like, gleich und gleich gesellt sich gern. Het is daarom wat overhaast te onderstellen, dat er ook in de toekomst b.v. geen sportclubs alleen van studenten zullen zijn of dat er geen neiging zou blijven van studenten om bij de huisvesting elkander op te zoeken.
3. Er is ook zoiets als een groepsegoïsme. Voor studenten bestaan goedkope mogelijkheden van maaltijden en kamerhuur. Als men hier rigoureus zou integreren zou er bij de studenten ongetwijfeld sterke weerstand komen. Wie weleens in de stad een geïntegreerd broodje kaas koopt beseft dat de belangstelling voor de goedkope boterhammen van de cantines op de Uithof gerechtvaardigde, of althans begrijpelijke gronden heeft.
4. Men zal ook het publiek moeten opvoeden tot het aanvaarden van de integratiefilosofie. Als er nachtelijk rumoer is op b.v. één onzer grachten, en wel veroorzaakt door studenten — en dat schijnt voor te komen — gaat het volgens genoemde filosofie niet aan om deze overlast ofwel te vergoeilijken ofwel juist extra te veroordelen. Het buiten-universitaire publiek is nog niet zover, dat het de studenten als gewone burgers beschouwt en het denkt en handelt dienovereenkomstig.
Op grond van het bovenstaande is enige voorzichtigheid met het onderstrepen van de integratiefilosofie wel gewenst. Zij stuit vooralsnog op een aantal maatschappelijke realiteiten die haar verwezenlijking in de weg staan. Overigens, dat vindt de Beleidsraad ook.

Sj. Groenman

Universiteit

Agenda
16 november: opening tentoonstelling 'Van Donders tot Uithof aan de telefoon'. Universiteitsmuseum, Trans 8, 16.15 uur.

16 november: promotie H. v. Zutphen, Stadhouderslaan 106, op: effects of polyene antibiotics vitamin D and lysolectithins on lipid bilayer membranes. 16.00 uur.

16 november: biochemisch seminarium der diergeneeskundige faculteit. Lab. veterinaire biochemie, Biltstraat 172, 16.00 uur.

16 november: Alliance Française, lezing van M. Jacques Brenner over Une litterature de lieux-communs. Kunsthist. Inst. Drift 25, 20.00 uur.

18 november: promotie J. A. M. v. d. Biggelaar, Van Bemmelenlaan 37, op: Nucleair activities during synchronous divisions in the lymnaea egg with special reference to metabolism time and duration of dna synthesis, 14.15 uur, senaatszaal.

18 november: promotie H. G. Bruil, Bredenhorstlaan 73, Deventer, op: specific ionic effects in free liquid films. 16.15 uur senaatszaal.

18 november: lezing in kader van Studium Generale. J. Molenaar: De spelende mens (film: Zijne excellentie is hoepelen). Cunera Huis, Nieuwe Gracht 32. 20.00 uur.

19 november; onderzoekdag van de commissie voor de fytopathologie der Kon. Ned. Botanische Ver. Fytopath. Lab. W. C. S. Baarn.

19 november: symposium diergeneeskunde, studentenkring. Transitorium I, blauwe zaal, 9.00-17.00 uur.

19 november: colloquium over enkele aspekten van de neuromusculaire sturing van onderkaakbewegingen, 16.00 uur, Transit. I.

19 november: lezing over de rechtshistorische achtergronden van art. 1612 B.W., Inst. voor Rechtsgeschiedenis, Boothstraat 17, 20.00 uur.

19 november: lezing in kader van Studium Generale. D. Hillenius: Het krijgen van ideeën. Cunera Huis, Nieuwe Gracht 32, 19.30 uur.

19 november: lezing door prof. dr. A. J. Bernet Kempers, in kader van aktie 'Behoud Borobudur'. Inst. voor Gesch., Kromme Nieuwe Gracht 20. 20.00 uur.

20 november: openbare vergadering fakulteitsraad, diergeneeskunde Transit. II, 14.00 uur.

20-27 november: Duitse boekententoonstelling, Kunsthist. Inst. Drift 21.

20 november: herfstvergadering geochemische kring, Huizingalaan 121, 14.00 uur.

21 november: vergadering Ned. Patholoog-anatomen Ver. Pasteurstraat 2, 10.30 uur.

21 november: 2e bijeenkomst Ned. libellenonderzoekers, Genetisch Inst. Opaalweg 20, 10.30 uur.

21 november: buitendag rechtshist. disputt Salvius Julianus.

23 november: oratie prof. dr. M. J. Vermaseren, 16.15 uur.

23 november: 2e in de serie concerten elektronische muziek. Geertekerk, 20.15 uur.

25 november: lezing in kader St. Gen.: J. Molenaar: Nederlandse milieuproblemen. Achter de Dom 22, kamer 24, 20.00 uur.

25 november: promotie W. M. A. Smit, Hamakerlaan 26, op: vibrational assignments and structural parameters of Vth group triethynyl compounds. Simple and advanced force field calculations, 16.15 uur, senaatszaal.

25 november: promotie J. A. Schouten, Kouwerplantsoen 24, op: A fundamentall analyses of magnetic anomalies over oceanic ridges, 14.45 uur, senaatszaal.

26 november: promotie A. S. J. P. A. M. van Miert, Rhônedreef 49, op: mobiliteitsremming van de netmaag en pens bij de kleine herkauwer tijdens de door bacterieel endotoxine (lipopolysaccharide) opgewekte koorts, 16.15 uur, senaatszaal.

Tot en met 27 november: tentoonstelling 400 jaar Atlas, in expositieruimte (verdieping 00) Trans II ma. t.m. vrijd. 13.00-17.00 uur.

Evangeliese universiteitsgemeente
Zaterdag 14 november: **17.30 u.:** Cunera, Nieuwe Gracht 32: voorganger pastor G. Oostvogel, predikant Joep Wiggers. Zondag 15 november: **10.30 u.:** Janskerk, Genesis-cyclus. Voorganger dr. J. M. Hasselaar. Thema: Eén voor allen; huwelijksbevestiging. Cunera, Nieuwe Gracht 32; voorganger pastor G. Oostvogel, predikant Joep Wiggers. Geertekerk; ds. W. Overdiep. Doopsgezinde kerk, Oude Gracht 270; Kerk Hamburgerstraat. Voorganger ds. J. Blase. 12.00 u.: Geertekerk; voorganger pastor G. Oostvogel, predikant Joep Wiggers. Thema: irritatie-aksepteren. 17.30 u.: Cunera, Nieuwe Gracht 32; voorganger pastor G. Oostvogel, predikant Joep Wiggers. 19.00 u.: Pieterskerk; voorganger ds. P. Heinen. Dinsdag 17 november, 12.30 u.: Cunera, Nieuwe Gracht 32; voorganger pastor G. Oostvogel. Donderdag 19 november, 12.30 u.: Cunera, Nieuwe Gracht 32; voorganger pastor G. Oostvogel.

Mededelingen
Tijdens de diensten om 10.30 u. in de Janskerk en om 12 uur in de Geertekerk is er een kindercrèche. Na de dienst om 12 uur in de consistoriekamer: koffie! Ook uw medewerking wordt gevraagd voor de voorbereiding van onze diensten: donderdag 19 november 19.25 u.: Cunera, Nieuwe Gracht 32, voor de dienst van 20 december. Voorganger ds. W. Overdiep.

Utrechtse studentenparochie
Voor mededelingen over de diensten zie de berichten van de E.U.G. Verder is er iedere dinsdagavond projectgroepenavond in Cunera en iedere donderdagavond instuif in de leeszaal van Cunera. Iedereen is welkom! Er is een nieuw nummer van Vragenderwijs uit. Dit nummer is toegestuurd aan alle mensen die hun parochiebijdrage betaald hebben en aan hen die zich hebben geabonneerd op Vragenderwijs, mocht je het desondanks toch niet ontvangen hebben geef dan even een seintje dan komt het alsnog. Je kunt je nog abonneren door je parochie bijdrage over te maken op giro 456525 t.n.v. Penningmeester U.S.P., Nieuwe Gracht 32, Utrecht. Voor de mensen die het nog niet wisten: Paula en Matje Muris wonen niet meer op Cunera. Jan en Willeke v. d. Laan verzorgen nu het beheer van het huis, Jaco en Emmy Brenninkmeyer verzorgen de huishouding en het stencilwerk. Spreekuur van 12 tot 1 uur. Pastor G. Th. Oostvogel tel. 18332. Pastor L. W. G. Leeneman tel. 18338. Pastor H. J. J. v. Waveren tel. 16307. Pastor P. J. v. Middelaar tel. 18352. Cunera, Nieuwe Gracht 32 tel. 18702.

Evangelische Academie Gemeente.
Kerkdiensten: zie E.U.G. Spreekuren predikanten: ds. De Bruïne en ds. Van Egmond elke woensdag van 12.00-13.00 uur op de zolder van het U-huis. Ds. Heinen 's maandags van 18.00-19.00 uur aan huis, Prof. L. Fuchslaan 4. Ds. Van Minnen donderdags van 18-18.30 uur aan huis, W. Barentszstraat 55. Op zondag 15 november zal in de Janskerk, in de morgendienst, het huwelijk worden bevestigd van Cornelis Jan Schorer en Eva Johanna Gülcher. Bediening van de H. Doop, in de Janskerk, op zondag 22 november. Aangifte zo spoedig mogelijk bij ds. J. C. de Bruïne, Van Lidth de Jeudestraat 17, tel. 10934.

E.U.G.
Mevr. en ds. Van Minnen zullen vanavond graag bezoek ontvangen, Willem Barentszstraat 55.

Bezoek buitenlandse hoogleraren
De volgende buitenlandse hoogleraren zijn uitgenodigd in het akademisch jaar 1970-1971 de universiteit te bezoeken in het kader van de hooglerarenuitwisseling: 1) Duitsland: prof. dr. W. Preisendanz, Münster (moderne duitse literatuur); 2) Frankrijk: prof. R. Godement, Parijs (wiskunde); prof. P. Ricoeur, Nanterre (ethiek); 3) Engeland: prof. dr. P. M. Butler, Londen (geologie); 4) Polen: prof. K. Michalowski, Warschau (archeologie); 5) Zuid-Slavië: prof. dr. O. Jasar Nasteva, Skopje.

Uit het DB van 2 november 1970
1. Prof. dr. Sj. Groenman zal de Utrechtse universiteit voorlopig (hoe het onder de nieuwe bestuursstruktuur gaat is nog onduidelijk) vertegenwoordigen in het bestuur van het Institute for Advanced Studies (i.o.).
3. Drs. W. H. van 't Hoogerhuys is voor de vergadering uitgenodigd om het punt van de agenda toe te lichten betreffende een nauwere samenwerking tussen gemeente en universiteit op het gebied van vormingswerk, sportzaken, voorlichting, eettafels, enz. Het gaat er vooral om een procedure van overleg te vinden tussen gemeente en universiteit. De burgemeester vindt dat er bijv. ten aanzien van voorlichting dringend samenwerking nodig is. Ook t.a.v. bijvoorbeeld de roeiaccommodatie moet overleg plaatsvinden. De wethouder voor sportzaken wil graag pra
Het is wel duidelijk dat voorlichting en sport deel uitmaken van een veel groter complex van vragen dat vooral 'inhoudelijk' aan de orde moet komen. Op de achtergrond leeft de zgn. integratie-filosofie, die kort gezegd o.m. inhoudt dat voorzieningen die nu exclusief voor studenten bestemd zijn opengesteld moeten worden voor andere jongeren in de stad.
4. Ir. L. J. Visser, uitgenodigd voor deze vergadering, geeft zijn visie op de relatie tussen stad en universiteit op De Uithof in de toekomst. Die relatie zal anders van karakter worden, maar zeker niet ophouden te bestaan. Er zou meer onderzoek plaats moeten vinden naar die relatie in de toekomst (wenselijkheden en mogelijkheden).
Wethouder Harteveld: de nota Kernbeeld die betrekking heeft op de reconstructie van de binnenstad is een discussiestuk, geen pakket besluiten van de Raad. Uit de nota spreekt een zekere bezorgdheid over de toekomst van de relatie universiteit en binnenstad. Het wordt nu wel tijd dat er enige duidelijkheid komt. Op de nota 'kernbeeld' zijn ca. 80 reakties gekomen. Iemand van de univeristeit zou moeten meedoen in de werkgroep onderwijs en recreatie die de reakties verwerkt.
Mr. Des Tombe: De problematiek wordt nog extra bemoeilijkt door de enorme groei van de universiteit. Is het zo onmogelijk dat Utrecht twee universiteiten krijgt, één van 20.000 in De Uithof en een van 10.000 in de stad? Als dat zou gebeuren ligt de problematiek weer totaal anders. Ir. Visser wijst er op dat deze en andere problemen bij het komende ontwerp-bestemmingsplan

van De Uithof aan de orde komen.
5. Het ontwerp-bestemmingsplan van De Uithof verschijnt binnenkort. De naam ontwikkelingsplan is beter, anders wordt de indruk gewekt dat in dit plan de definitieve bestemming van De Uithof vastligt, die alle mogelijke goedkeuringen vereist. Er komt een nauw overleg over dit plan met de gemeente(n) die erbij betrokken zijn.
6. Tenslotte vindt een nummertje vrij associëren plaats over de ziekenhuisproblematiek in de stad en (straks) op De Uithof. Het SAZU zit met het probleem van de chronisch zieken, die een geweldige claim leggen op het verplegend personeel. Voor deze, bijzonder moeilijke gevallen zou een andere verpleegmogelijkheid gevonden moeten worden. De gemeente kent het probleem en zoekt naar oplossingen. Ook de andere Utrechtse ziekenhuizen tobben er mee.
Aan de hand van de kaart legt ir. Visser uit hoe het terrein voor het Ac. ziekenhuis op De Uithof rondom het Vogelenbos gedrapeerd ligt. Wat wordt dat voor een soort ziekenhuis? Alleen voor advanced medical care? Of een compleet ziekenhuis? Andere vraag: wat gebeurt er met het SAZU? Algemeen gevoelen: je kunt de stad niet van het SAZU beroven. Bovendien: stel dat Utrecht de zetel van een dubbele universiteit wordt (zie boven), dan blijft er gewoon een Acad. Ziekenhuis. De gedachtenwisseling over een en ander bleek zeer nuttig. Het sterk vernieuwde gemeentebestuur zal medio januari 1971 op De Uithof op bezoek komen om De Uithof expositie te bekijken die hopelijk voor het eind van het jaar gereed zal zijn.

Documentatie (fichesbestand)
Faculteit der Soc. Wetenschappen-Universiteit en Hogeschool 16(1969) no. 3 pag. 218-226: Groot, A.D. de-Over leerlingen een leermeesters, en over de dreigende afgang van de sociale faculteiten.
Financiering wetenschappelijk onderwijs-Intermediair 6(1970) no. II, Pag. 15 t.m. 17. De miljardennota voor onderwijs.
Herstructurering wetenschappelijk onderwijs-Alcuinus 12(1970) no. 6/7, pag. 160-162: Hervorming van de universiteit.
Instituten diergeneeskunde, Uitleg, (1970) no. 198 pag. 8/9: Kliniek voor inwendige ziekten grote huisdieren: jongste aanwinst voor R. U. Utrecht.
Kath. Universiteit Nijmegen-Bouw 24(1969) no. 46 pag. 1850: Studentenhuisvesting te Nijmegen. Kritische universiteit-Intermediair 6(1970) no. 24, pag. 67/69/71: Dr. H. Bouman. Een kritiek op de kritische universiteit-maatschappelijk verantwoordelijkheidsbesef.
Leraarsopleiding-Ac. Perspectief 7(1970) 1 pag. 12/13 de leraarsopleiding.
Medische faculteit Maastricht, Uitleg (1970) no. 200 pag. 6: Nog veel problemen rond inter-Limburgse universiteit.
Ned. Economische Hogeschool Rotterdam-Quod Novum 3(1970) no. 12 pag. 12-15: Besprekingen over de opzet van een universiteit te Rotterdam.
Nieuwbouw-Utr. Universitaire Reflexen 1(1970) no. 36 pag. 2 t.m. 5: Reactie op de Uithof-brochure. Utr. Universitaire Reflexen-1(1970) no. 33 pag. 1 t.m. 16: De Uithof brochure. Nota-Posthumus-Student 6(1970) no. 6 pag. 3.
Posthumus vindt een afwijzende meerderheid tegenover zich.

Uit het D.B. van 9 november 1970
1. Op 16 november a.s. vergaderen curatoren (10.00 uur, zaal 1 academiegebouw). De agenda vermeldt onder meer: herstructurering aardwetenschappen; nota bouwzaken; algemeen financieel schema 1972-1975. De stukken liggen ter inzage in het perscentrum, Beetshuis, Boothstraat 6.
2. De minister van O en W zond ter kennisneming een door de raad van advies voor het wetenschapsbeleid op verzoek van de regering opgesteld advies (8 oktober 1970) met betrekking tot de bestuurlijke organisatie van het wetenschapsbeleid in Nederland. Ook ter inzage!
3. De wetenschappelijke staf van de subfaculteit geologie en geofysica zet vraagtekens bij het plan herstructurering aardwetenschappen. Hun motie komt bij de curatorenstukken en ligt ter inzage in het Perscentrum.
4. De subfaculteit van de biologie dringt met betrekking tot de problemen en vragen die bij de herstructurering aardwetenschappen voor de subfaculteit biologie bestaan aan op bespreking in een eventueel interuniversitair overleg over de vorming van het interuniversitair instituut. De brief komt bij de curatorenstukken en ligt ter inzage.
5. Op vrijdag 13 november a.s. zal in de aula voor studenten een forum worden gehouden over de Wet Veringa. De heer Ariëns (ministerie van O en W), Piet van Asseldonk en Wouter Koning zitten in het forum. 't Is een beetje onduidelijk wie het organiseert.

Proefschriften
A.s. promovendi kunnen gratis inlichtingen verkrijgen over het drukken van proefschriften. Onze technische medewerker is elke maandag en dinsdag van 14.00-17.00 uur, kamer 13, Boothstraat 6, Utrecht, telef. 14748 gaarne bereid alle gewenste adviezen te geven.

Oproep tot (eerste) gebaar van solidariteit van veelverdieners
Het algemeen bestuur van het Verbond van Wetenschappelijke Onderzoekers (V.W.O.) doet een dringend beroep op de leden van het verbond en op alle andere loontrekkenden in Nederland om — voorzover zij een bruto jaarlijks inkomen van meer dan *f* 20.000 genieten — de moeiteloos door hen verworven 'uitkering ineens' van *f* 400,—: (1) uitdrukkelijk wèl te aanvaarden uit handen van hun werkgever, en (2) deze vervolgens volledig af te staan voor een door henzelf te bepalen kollektief doel.
De bestemming van het niet voor eigen konsumptie of vermogensvorming gebruikte bedrag van *f* 400,— behoort naar de mening van het VWO-bestuur zodanig te worden bepaald, dat met de keuze uitdrukking wordt gegeven aan een fundamentele solidariteit met diegenen die het meest te lijden hebben onder de schrijnend ongelijke verdeling van welvaart in onze nationale en internationale samenleving. Als instellingen die metterdaad ernst maken met bedoelde solidariteit, ziet het VWO-bestuur onder meer: het Angola Comié te Amsterdam (giro 600657), het Medisch Comité Nederland-Vietnam te Amsterdam (giro 1090400), de Mondlane Stichting te Amsterdam (giro 1884800), de Stichting Boeken voor Hanoi (giro 2900 van de AMRO-Bank te Utrecht - rekening 'Boeken voor Hanoi') en het CLASC, afdeling Nederland te Nijmegen (giro 1918108).
Het bestuur van het Verbond van Wetenschappelijke Onderzoekers sluit met deze oproep aan bij een initiatief dat enkele weken geleden genomen is door een aantal leden van het wetenschappelijk korps van de Technische Hogeschool te Eindhoven. Het VWO-bestuur hoopt met deze — als zodanig incidentele — stellingname vooral ook een nieuwe impuls te geven aan de slepende (en door genieters van hogere inkomens ontlopen) diskussie over de vraag, of de jaarlijks terugkerende loonsverhogingen met een uniform percentage nog langer gerechtvaardigd zijn.

Medewerkers

Premieverhoging collectieve ziektekostenverzekering
De besturen van O.H.R.A. en het Zilveren Kruis hebben ons schriftelijk in kennis gesteld van een premieverhoging, waartoe zij op grond van de volgende feiten werden gedwongen.
1. Het Centraal Orgaan Ziekenhuistarieven — belast met het toezicht op de vaststelling der verpleeggelden in ziekenhuis, sanatorium, psychiatrische- en verpleeginrichtingen — verwacht in 1971 een algemene stijging van 13 à 14 pct, afgezien nog van het effekt van mogelijke — goed te keuren — incidentele stijgingen per inrichting.
2. Ten aanzien van bijkomende kosten bij opneming, als klinisch en niet-klinische specialistische hulp, als fysische therapie, etc., dient rekening gehouden te worden met een verhoging van 7 tot 10 pct.
3. Uit analyse van de schadegegevens in de afgelopen 8 mnd. van 1970 blijkt bovendien een zekere consumptietoeneming ten opzichte van 1969, met welke faktor ook in het komende jaar zeer zeker gerekend moet worden.
Alles bijeengenomen zijn genoemde besturen van mening, dat een premieverhoging per 1 januari 1971 van 25 pct. (met afronding naar boven op hele guldens) onafwendbaar is, willen de voor gezamenlijke rekening gesloten collectieve verzekeringsovereenkomsten een garantie voor de verzekerden blijven geven tegen hun ziektekosten.
De tarieven per 1 januari 1971 zullen er als volgt uitzien:

Pakket
voor personen vanaf 21 jaar

	jaar	mnd.
A (derde klasse)	*f* 329	*f* 29
B (laagste tweede)	449	40
C (hoogste tweede)	563	49
D (eerste klasse)	843	74
kinderen tot 21 jaar (alle klassen)	165	15
studerende kinderen van 21 tot 27 jaar (alle klassen)	329	29

(80 pct huisartsenhulp en genees- en verbandmiddelen)
F tot 21 jaar *f* 57,— per jaar/*f* 5,— per maand vanaf 21 jaar *f* 113,— per jaar/*f* 10,— per maand.
De deelnemers aan deze verzekering werden met het bovenstaande reeds bij afzonderlijk schrijven in kennis gesteld.
Helaas is in genoemd schrijven een fout geslopen. Achter pakket C (hoogste tweede) staat als jaarpremie vermeld *f* 653,—. Dit moet zijn *f* 563,—.
Voor nadere inlichtingen kan men zich wenden tot de heer J. Peek, afdeling Arbeidsvoorwaarden, bureau van de universiteit, Kromme Nieuwe Gracht 29, Utrecht, kamer B 10, tel. 2 94 41, toestel 156 en wel ma. t.m. vr. van 8.30-12.30 uur en van 13.00-17.15 uur.
In de uithof worden woensdagmorgen van 9.00-12.00 uur inlichtingen verstrekt in de dependance van de hoofdafdeling personeel in Transitorium II, kamer 24.19.04.

Nieuwe brandmeester
Onze brandmeester, de heer A. Licet, zal op 1 febr. 1971 de dienst verlaten. Hij is dan 65 jaar en gaat met pensioen. Door ziekte zal hij tot januari zijn dienst niet kunnen doen.
Het is daarom gelukkig, dat zijn opvolger nu reeds in dienst kon komen. De heer P. van Bart, de nieuwe brandmeester heeft zijn sporen of liever zijn diverse bevorderingen bij de vrijwillige brandweer Zuilen verdiend, waar hij de rang van adjunct-hoofdbrandmeester bekleedt. Brandweer is zijn grote hobby; hij instrueert er de jeugdbrandweer en zal dat in zijn vrije tijd blijven doen. De BZB en brandpiketten zullen aan hem een goede en geduldige instructeur hebben.

Vacatures

Voor zover in onderstaande vacatures geen salaris vermeld staat, zal het salaris, afhankelijk van leeftijd, opleiding en ervaring, volgens rijksregeling worden vastgesteld; de aow-premie is voor rekening van de universiteit.
Het salaris is exclusief 6 pct. vakantie uitkering en 2,78 pct. nacalculatie.

Algemeen
Bij het bureau van de universiteit bestaat de vacature van
HOOFD BUREAU BUITENLAND
Het bureau buitenland is in hoofdzaak belast met de voorbereiding en uitvoering van het beleid van de commissie buitenland, die door het bestuur van de universiteit is belast met de zorg voor de internationale betrekkingen. Het bureau buitenland is voor deze commissie het uitvoerend orgaan. Het werkterrein omvat onder meer het voeren van het secretariaat van de commissie buitenland, een en ander in samenwerking met de diensten van de universiteit, het behulpzaam zijn van de faculteiten bij de samenstelling, uitwerking en administratieve uitvoering van projekten van universitaire ontwikkelingssamenwerking, het meewerken bij de organisatie van de leergang ontwikkelingsproblematiek, het onderhouden van relaties met nuffic en andere bureaus buitenland, informatieverschaffing inzake studiebeurzen, vacatures in ontwikkelingslanden, stagemogelijkheden en het stimuleren en coördineren van de aktiviteiten op het gebied van de buitenlandse betrekkingen die reeds binnen de universiteit plaatsvinden, zoals het opvangen van buitenlandse studenten en docenten etc. Vereisten: ervaring op het gebied van internationale betrekkingen en het universitaire milieu; uitstekende contactuele eigenschappen; positieve instelling ten opzichte van ontwikkelingssamenwerking; kennis van moderne talen; organisatorische ervaring. Aanstelling zal geschieden in de rang van refendaris 2e klasse (minimum salaris *f* 1.303,—, maximum salaris *f* 2.023,— per maand), waarop bevordering tot referendaris kan volgen (max. salaris *f* 2.401,— per maand). Aan belangstellenden kan nadere informatie worden verstrekt. Aanvragen voor schriftelijke informatie kunnen worden gericht aan de voorzitter van de commissie buitenland, drs. J. N. F. Bakker, Economisch Instituut, Boothstraat 1c te Utrecht, desgewenst verstrekt de voorzitter mondelinge inlichtingen op dinsdagen van 16.00-17.00 uur onder tel. 030-20647 tst. 02.
Schriftelijke sollicitaties met curriculum vitae zo spoedig mogelijk te richten aan de personeelsfunktionaris van het bureau van de universiteit, Kromme Nieuwe Gracht 29, Utrecht onder vermelding van 'Hoofd Bureau Buitenland.'

Bij de afdeling automatisering van het bureau van de universiteit kan worden geplaatst een aankomend
PROGRAMMEUR
Hem zal de mogelijkheid worden geboden om in twee jaar tot programmeur te worden opgeleid. Gewenst: een hbs-b of gymnasium-b opleiding. Salaris tijdens de opleiding tot maximum *f* 707,— per maand. Sollicitaties te richten aan de personeelsfunktionaris van het bureau van de universiteit, Kromme Nieuwe Gracht 29, Utrecht met vermelding van vacaturenr. 902.

Geneeskunde
Het tandheelkundig instituut vraagt voor zijn afdeling prothetische tandheelkunde in de uithof zo spoedig mogelijk een
MEDEWERKSTER
in de rang van schrijfster/praktijkjuffrouw. Haar werkzaamheden zullen o.m. bestaan uit het uitgeven van materialen en instrumenten aan studenten; het verzorgen en onderhouden van instrumenten en apparaten; het verrichten van administratieve taken ten dienste van de onderafdeling. Vereisten voor deze funktie: vooropleiding op mulo-niveau, kennis van typen. Salaris maximaal *f* 779,— bruto per maand. Eigenhandig geschreven brieven te richten aan de hoogleraar in de prothetische tandheelkunde Jutfaseweg 7, Utrecht.

Wiskunde en natuurwetenschappen
Bij het analytisch chemisch laboratorium, Croesestraat 7a, tel. 880611 is plaats voor een
INSTRUMENTMAKER
met bemetel- of soortgelijke opleiding. Enige jaren ervaring als instrumentmaker noodzakelijk. Salaris tot *f* 877,— bruto per maand.Schriftelijke sollicitaties te richten aan de beheerder van bovengenoemd laboratorium.

Bij de rijksuniversiteit zijn in 1971 vacatures voor twee
LEKTORATEN ANORGANISCHE CHEMIE
Het onderzoek van de anorganische afdeling is binnen het kader van anorganische chemie mede gericht op bepaalde aspekten van energie-omzetting.Teneinde de coördinatie van de werkzaamheden zinvol te maken, wordt van de te benoemen lektoren een positieve instelling ten aanzien van één van de volgende onderwerpen verwacht: 1. onderzoek van energie conversie apparatuur (bv. brandstofcellen, herlaadbare batterijen); 2. katalyse- en procesonderzoek voor de conversie van een gegeven vorm van chemische energie in een andere vorm van chemische energie. Indien passend in de — door de te benoemen lektor — gekozen benadering, kunnen de bestaande faciliteiten voor het vaste stof onderzoek (haifgeleiders) mede bij dit projekt betrokken worden.
Van beide lektoren wordt een bijdrage in het voor- en nakandidaats onderwijs verwacht, alsmede deelname aan de organisatorische werkzaamheden. Op korte termijn zal een ondersteuning van de thans lopende onderzoekingen van de promovendi noodzakelijk zijn. Degenen, die voor een benoeming in aanmerking willen komen of daarvoor suggesties willen doen, wordt verzocht zich vóór 15 december 1970 te wenden tot de secretaris van de fakulteit scheikunde, drs. J. Vermeer, Croesestraat 77a, Utrecht. Een levensbeschrijving alsmede een lijst van publikaties is noodzakelijk voor een spoedige behandeling. Inlichtingen kunnen worden verschaft door prof. dr. W. van Gool, Analytisch Chemisch Laboratorium, Croesestraat 77a, Utrecht, telefoon 030-990611.

Met ingang van 1 december 1970 kan bij het biochemisch laboratorium worden geplaatst een
ANALIST(E)
welke zal worden ingeschakeld bij het wetenschappelijk onderzoek aan biologische membranen. Dit onderzoek wordt met name verricht aan de membraan van de rode bloedcel. De werkzaamheden bewegen zich op het gebied der eiwitten, lipiden (lipoproteinen) en enzymen. Salariëring volgens rijksregeling tot een maximum van *f* 1.072,— bruto per maand. Sollicitaties te richten aan de beheerder van het biochemisch laboratorium, Vondellaan 26, Utrecht.

Letteren
Bij de afdeling Griekse taal- en letterkunde vaceert de betrekking van een
WETENSCHAPPELIJK MEDEWERKER
in het bijzonder belast met de Griekse propaedeuse van de jongere studenten in de klassieke talen. Sollicitaties of aanbevelingen dienen voor 1 januari 1971 te worden gericht aan prof. dr. W. J. Verdenius, instituut voor klassieke talen en oude geschiedenis, Drift 29 te Utrecht.

Bij het instituut voor geschiedenis is plaats voor een
BEDIENDE (mnl.)
ter assistentie van de conciërge. Leeftijd tot 25 jaar. Salaris volgens rijksregeling. Sollicitaties te richter aan de beheerder van het instituut voor geschiedenis, Kromme Nieuwe Gracht 20, Utrecht, telefoon 030-13837.

Sociale wetenschappen
Bij de subfakulteit der psychologie bestaat een vacature voor de funktie van
STUDIE-ADVISEUR
VOORKANDIDATEN
Zijn taak zal bestaan uit het verlenen van hulp aan studenter in de psychologie bij door hen ondervonden moeilijkheden in de studie. Naast individuele hulp aan studenten zal hij zich bezighouden met het helpen verbeteren van werk- en leefsituaties die tot moeilijkheden hebben geleid, o.a. door het stimuleren en begeleiden van research op dit gebied. In verband met genoemde taak wordt ook gedacht aan nauwe samenwerking met de voorkandidaatscommissie in de subfakulteit en met het centrum individuele zorg voor studenten. De gedachten gaan uit naar een afgestudeerd psycholoog. Ervaring in therapeutische begeleidingsvormen, sociaal psychologische- en onderwijskundige interesse strekken tot aanbeveling. Belangstellenden kunnen zich voor nadere inlichtingen over de funktie in verbinding stellen met drs. W. C. Zwanikken, instituut voor klinische- en industriële psychologie, Korte Nieuwstraat 2, Utrecht, telefoon 25351 tst. 343. Schriftelijke sollicitaties te richten aan de personeelsfunktionaris van het bureau van de rijksuniversiteit, Kromme Nieuwe Gracht 29, Utrecht, onder nr. 901

Aardrijkskunde en Prehistorie
Binnen de interfakulteit der aardrijkskunde en prehistorie is wegens de groei van de afdeling sociale geografie der ontwikkelingslanden, plaats voor een
WETENSCHAPPELIJK
MEDEWERKER
De voorkeur gaat uit naar een sociaal geograaf met ruime onderzoekervaring in Latijns Amerika of eventueel Spanje. Beheersing van de Spaanse taal is noodzakelijk. Zijn taak zal onder meer bestaan uit: voorbereiding, organisatie en begeleiding van veldwerk voor doctoraalstudenten; het leveren van een bijdrage in het onderwijsprogramma van de afdeling. Nadere inlichtingen worden gaarne verstrekt door prof. dr. J. Hinderink, geografisch instituut, transitorium II, Heidelberglaan 2, De Uithof te Utrecht, telefoon 030-539111 tst. 2036. Uitvoerige schriftelijke sollicitaties (met curriculum vitae) dienen te worden gericht aan de beheerder van het geografisch instituut, transitorium II, Heidelberglaan 2, De Uithof, Utrecht.

Op de tekenzaal van het geografisch instituut kan tegen 1 januari 1971 worden geplaatst een
KAART-TEKENAAR
in de rang van tekenaar B-III. De werkzaamheden omvatten het tekenen van geografische kaarten, voornamelijk van statistiek-thematische aard en het voorbereiden van de reproduktie, bestemd voor publikaties en onderwijs. Sollicitaties te richten aan de beheerder van het geografisch instituut, transitorium II, Heidelberglaan 2, De Uithof, Utrecht.

Studenten

Bureau studentendecaan
Het bureau van de studentendecaan zal met ingang van 16 november a.s. elke middag van 12.30 uur tot 13.00 uur gesloten zijn. Tijdens de sluiting is het bureau ook telefonisch niet bereikbaar.

Kamermuziekweekend CANTO-Beethoven
Zaterdag 14 en zondag 15 november zal op de U.V.S.V. — Drift 19 — een kamermuziekweekend georganiseerd worden door 'Beethoven' en CANTO. Iedereen, die een instrument bespeelt (zangers dus ook) is hier van harte welkom; er zal in kleine groepen gemusiseerd, geïmproviseerd en geëksperimenteerd worden.
Programma: zaterdag: 14.00 uur begin, kamermuziekspel afgewisseld door thee, borrel en eten 20.00 uur kamermuziekuitvoering, 21.00 uur optreden van de Boliviaanse zanger Cabrera. zondag: 11.30 uur begin, musiceren met lunch, thee en borrel.
Kosten zijn *f* 7,50, voor zaterdag alleen *f* 5,50, voor zondag alleen *f* 2,—; alles inbegrepen, behalve de borrels. Opgave bij Sjoerd Visser, Oudegracht 141 bis, tel. 2 62 60.

Schaaksimultaanséance
De JVSU organiseert in samenwerking met Utstud een schaaksimultaanséance op woensdag 18 november. Plaats: Jacobstraat 12 (kandidaatsgebouw). Aanvang: 20.00 uur.

Hindoeïsme in Kreatum
Op dinsdag 17 november geeft de heer Paul Storm een inleiding over het hindoeïsme. De avond wordt verzorgd door Kreatum in de sociëteit aan de Parkstraat. De toegang is gratis. Aanvang van de lezing om half negen.

Klaverjastournooi in Kreatum
Om 14.00 uur begint in kreatum aan de Parkstraat (55) het Klaverjastoernooi. Inschrijven voor deelneming kost vijftig cent (tel. 10931). Er zijn ook nog enkele prijzen: 1e prijs 2 flessen vieux-jenever; 2e prijs 2 flessen sherry-wijn.

Kabaret in het Pockettheater
Op vrijdag 20 november, om half negen 's avonds, treedt in het Pockettheater aan de Bolksbeekstraat de kabaretgroep Crème de la Crème op. Het is de enige groep in Utrecht die nog niet onder geweld van elektrische gitaren is bezweken, wat niet zeggen wil dat ze niet progressief zouden zijn. Integendeel, dat zullen de vier gasten uit La France bewijzen, die wij met grote vreugde in ons theater zullen ontvangen. Zij zullen deze avond een gevarieerd kultureel programma brengen met een lach en een traan. De gasten zijn: Cecile, Jean, Evert, Corneille. De toegangsprijs is *f* 2,50, Kreatum-leden *f* 1,50.

Avond over milieuverontreiniging
De heer M. J. Maas van het Biologisch Instituut komt op dinsdag 24 november in Kreatum aan de Parkstraat praten over het project Kromme Rijn. Dit in het kader van de avond over de milieuverontreiniging. De toegang tot de lezing is gratis; aanvang half negen.

Ateljee Voor-Clarenburg
Iedere dinsdag en donderdag-avond tussen acht en tien uur 's avonds kun je in het kreatief centrum Voor-Clarenburg terecht. Er ligt een grote voorraad materialen klaar, waarmee je kunt schilderen, sieraden maken, emailleren, etc.

Jimi Hendrix Memorial Evening
Op dinsdag 17 november zal er door de Discogroep Albion een 'Jimi Hendrix Memorial Evening' worden georganiseerd.
Deze avond zal plaatsvinden op de Amerikaanse Bibliotheek van het Engels Instituut Maliebaan 95. Ze zal aanvangen om 8 uur precies.
Er zullen songbooks verkrijgbaar zijn van Jimi Hendrix (alle 6 LP's, 30 pag. *f* 0,75), Jefferson Airplane (alle 3 LP's, 19 pag. *f* 0,40).

Sport
De eerste dames- en herenelftallen van de Utrechtse Studenten Hockeyclub zijn samengesteld. Zij spelen zaterdag 14 nov. 10.00 uur op het terrein van Maarschalkerweerd. Publiek is van harte welkom. Er zullen daar en dan mensen aanwezig zijn om u nadere inlichtingen te verschaffen over het U.S. hockey. Op 21 nov. spelen de eerste dames- en herenteams tegen Wageninger Studenten; het tweede herenteam speelt dan een nog nader vast te stellen wedstrijd. Algemene inlichtingen: U.S.H.F., Pieterskerkhof 13A, wo. en vr. van 12.30-13.30 (tel. 2 94 41, toest. 346). Vergadering op 18 nov., 20.00 uur, eetzaal UVSV.

A. B. vergadering van de U.S.S.
Op de algemene vergadering gehouden op 2 nov. in het U-huis waren zonder berichtgeving afwezig de federaties van: basketball, paardrijden, de rugby-society, tafeltennis, USTUD, zaalhandbal en zeilen.
Graag zouden wij van alle federaties een volledige adreslijst ontvangen met telefoonnummers en het gironummer van de fiscus.
Binnen 14 dagen moeten alle abactiale en fiscale jaarverslagen en een begroting voor het komende jaar binnen zijn, zodat op de volgende A.B. vergadering de U.S.S. begroting besproken kan worden.
Op de vergadering is besloten de U.S.S. bijdrage aan de federaties af te laten hangen van de activiteiten en de competities, die de federaties plannen voor het komende jaar.

FUG activiteiten overkoepeling
Vrijdag 13 nov.: S.S.R. Klaverjas tournooi. Om 20.00 uur.
Zaterdag 14 nov.: Veritas. Café met 'Popes Crime'. Band om 22.00 uur.
Zondag 15 nov.: Veritas. Café chantant om 22.00.
Maandag 16 nov.: U.S.C. Lezing door de Beleggings Mtsch. 'Rolinco' om 20.00 uur.
Dinsdag 17 nov.: U.V.S.V. Zolder en pianist of gitarist om 22.00 uur. Veritas-Underground avond om 21.00 uur.
Woensdag 18 nov.: S.S.R. Underground avond om 21.00 uur.
Donderdag 19 nov.: U.V.S.V. Toneel Workshop. Kijken en/of meedoen om 20.00 uur.
Vrijdag 20 nov.: N.V.V.S.U. Cabaret 'T.V.S.L.' uit Leiden, daarna wijn en kaas avond, om 20.00 uur.
Attentie: Van 15 t.m. 18 nov.: Unitas-'Simulatiespel'. Dit zal plaatshebben in de School v. d. Journalistiek, Palmstraat. 15 nov. om 14.00 uur. 16, 17, 18 nov. om 19.00 uur.
Woensdag 18 nov. volgt het slotfeest om 23.00 uur op Unitas.

Faculteiten

Open schriftelijke peiling algemene didactiek
Zie onder sociale wetenschappen, opvoedkunde.

Herhaalde oproep opgave colleges algemene didactiek beginnend januari 1971
Zie onder faculteit der sociale wetenschappen.

Rechten

Burgerlijk recht K II
Voor het burgerlijk recht K II zullen vier overzichtscolleges worden gegeven, nl. achtereenvolgens op 16, 23 en 30 november en 7 december, telkens van 16.15 tot 18.00 uur in de grote zaal Achter de Dom 22. Op elk college zullen twee onderwerpen aan de orde komen: 1. Dwaling; bezit en bezitsverkrijging. 2. Oorzaak van de overeenkomst; levering. 3. Onrechtmatige daad; eigendomsverkrijging van roerende lichamelijke zaken. 4. Wanprestatie; overmacht.

Agenda
Woensdag 18 november: plenaire fakulteitsvergadering, 19.30 uur, Academiegebouw zaal 1; vrijdag 27 november: doktoraalkommissie, 14.15 uur, Molengraaff Instituut.

Borrel
Op woenslag 25 november 1970 wordt een borrel gehouden ter gelegenheid van het 40-jarig bestaan van Justitia. Vooraf aan de borrel een korte lezing met lichtbeelden. Deze lezing zal worden gehouden door prof. Hoefnagels met als titel: Rituelen ter rechtszitting. Alle belangstellenden zijn van harte welkom om 17.00 uur in het Jacobihuis.

Latijn
De heren Hollestelle en Bijleveld zijn voornemens op de donderdagen 19 en 26 november a.s. vragenuren te houden van 9 tot 10 uur voor de letters A t.m. L (van de achternaam) en van 10 tot 11 uur voor de achternamen L t.m. Z. Met name kan gesproken worden over elementaire grammatische problemen.

Studiebeurzen
De British Council stelt voor de periode van oktober 1971 t.m. juli 1972 enkele beurzen van 10 maanden beschikbaar voor nederlandse studenten, die tenminste het kandidaatsexamen hebben afgelegd, en voor jonge afgestudeerden. Kunstenaars, die het einddiploma van een akademie van beeldende kunsten of conservatorium hebben behaald en die hun studie in Groot-Brittannië willen voortzetten, komen ook voor de beurzen in aanmerking. De beurzen worden toegekend aan studenten die tenminste 21 jaar en niet ouder dan 35 jaar zijn. Aanvragen tot 20 november 1970 indienen bij de British Council, Keizersgracht 343 te Amsterdam.

Juridisch studentenblad Ars Aequi
Ars Aequi zoekt per januari 1971 een nieuwe redacteur(trice), die alsdan het examen B I gehaald heeft. Aan een redacteur(trice) worden o.a. als eisen gesteld: contactvaardigheid, creativiteit, enthousiasme, vaardigheid in het stellen en schrijven. Goede studieresultaten strekken tot aanbeveling.
Redactieactiviteiten zijn: maandelijkse vergaderingen, waarin het beleid wordt gestuurd; selecteren en bewerken van artikelen; contact onderhouden met de faculteit; opzetten van studiegroepen t.b.v. publikaties in Ars Aequi; recenseren van enkele juridische tijdschriften; verslaan van juridische congressen.
De werkzaamheden van een redacteur vergen naast de vergaderingen (1x per maand) ca. 1 à 1,5 dag, verspreid over de week. Belangstellenden kunnen contact opnemen met: J. A. Moolenburgh, Nieuwe Gracht 83, tel. 24466 of D. C. Meerburg, Hugo de Grootstraat 1, tel. 20738.

Utrechtse studenten en Zeister Schonen
De band tussen beiden is al oud. In 1830, toen de Utrechtse studenten als vrijwillige Jagers zich in de strijd tegen het muitziek Belgisch gebroed stortten, treedt zij reeds aan het licht. De meisjes van de kostschool der Zeister Broedergemeente borduren voor de dappere Utrechtse studenten een prachtig vaandel met een gekroonde 'W' en de zinspreuk: 'met God voor Koning en vaderland'. De burgemeester van Zeist trekt naar Breda, waar de studenten gelegerd zijn en biedt het vaandel plechtig aan. De eerste dronk wordt op de Koning uitgebracht, de tweede 'op de jongejufvrouwen!'
Er zijn echter ook minder fraaie gedragingen van de Utrechtse studenten te vermelden. Het Utrechts Dagblad meldt in 1863 de volgende wandaden door studenten in Zeist gepleegd: 'vloeken, schreeuwen, poging tot inklimming in bewoonde huizen, aanranding van weerloze meisjes op den openbaren weg, het drinken uit flesschen voor de vensters, waar men jonge dames zag zitten, om vervolgens die flesschen voor hare oogen stuk te werpen...' Wanneer de studenten zich alleronhebbelijkst hebben gedragen bij het 'jongejufvrouwen-instituut' aan het Zusterplein gaat er via het gemeentebestuur een klacht naar de rector-magnificus. Immers de studenten komen bij voorkeur aangereden op hoogtijdagen als Palmzondag en rijden dan, tijdens de kerkdienst schreeuwend en gillend over het Broeder- en Zusterplein.
Het is trouwens pas twee jaar geleden, dat het Corps de jaarlijkse rijtoer afschafte, omdat de daarbij horende bestorming van het meisjesinternaat te veel glasschade met zich meebracht. De pas geïnstalleerde eerstejaars reden dan op door paarden getrokken boerenkarren, waarop aanvankelijk ook veel bier te vinden was, naar Zeist. Bij het internaat werd aangebeld en aan de opendoende directrice werd een taart en een bos bloemen overhandigd. Onderwijl klommen de eerstejaars dan langs de regenpijpen omhoog naar de ramen, waarachter de jongedames zich reeds verdrongen. Anderen zwommen de gracht aan de achterzijde over en trachtten zich via de kelderramen toegang te verschaffen.
De pas-verworven baretten werden naar boven gegooid en door de meisjes ontdaan van sterren, die zij op de revers van hun kostschoolblazers staken. Dan werden de baretten weer teruggeworpen, ditmaal voorzien van een naamkaartje van een hoopvolle jongedame.

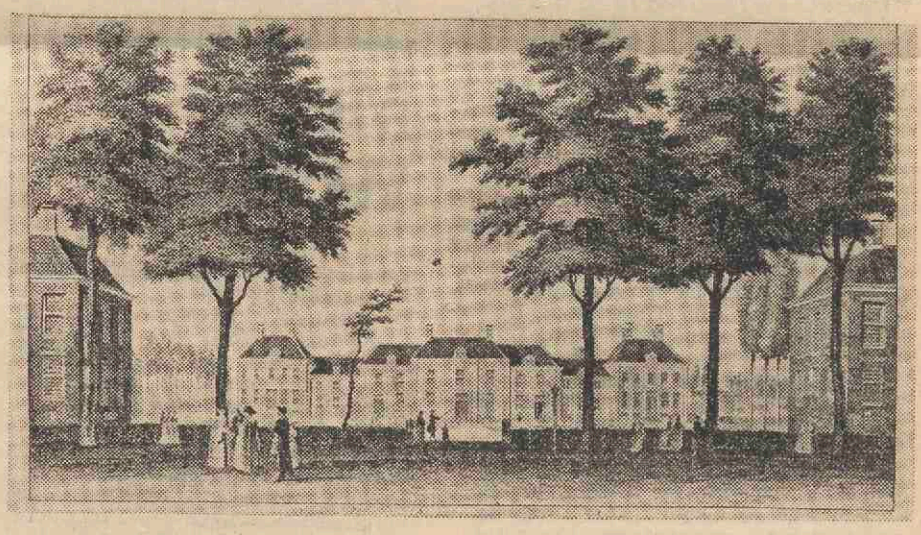

Zusterplein Zeist.

Dit alles is nu verleden tijd. Doch op zaterdagmiddag 21 november zijn de studenten weer op het Broeder- en Zusterplein. Dan houdt het algemeen rechtshistorisch dispuut 'Salvius Julianus' zijn buitendag op het Zeister Slot. Drs. Meta A. Schimmel vertelt over de bouw van het Slot en de pleinen van de Broedergemeente. Dan volgt een puzzelwandeling langs deze gebouwen. De geschiedenissen van de Hernhuttervestiging en van de Heerlijkheid Zeist worden verhaald door de beste sprekers die men zich voor deze onderwerpen kan wensen: Mr. dr. J. Meerdink en prof. De Monté Verloren. Tussen dit alles door: koffie, thee, een borrel en een diner in het Slotkelder-restaurant. En 's avonds na afloop uit in Zeist, waarbij de Zeister uitgaanswereld zich van haar gulle kant toont.

Wanneer u zich op wilt geven voor de Buitendag, gelieve dit dan uiterlijk te doen op de vergadering van 'Salvius' op donderdag 19 november a.s. Dan houdt prof. mr. F. F. X. Cerutti uit Nijmegen een lezing over 'Koop-breekt-geenhuur'. Aanvang 8 uur. Rechtshistorisch Inst. Boothstraat 17. U kunt zich ook al eerder opgeven bij de ab-actis, Olga E. Couperus, Poortstr. 7 bis; dan krijgt u programma's en working-papers tevoren toegestuurd.

Geneeskunde

Gepromoveerd
Dinsdag 3 november is O. P. van Bijsterveld, Prinses Marijkeweg 4, Houten, gepromoveerd tot doctor in de geneeskunde op: Moraxella en pyridoxine tekort. Promotor was prof. dr. K. C. Winkler.

Therapiekollege vijfdejaars
Met ingang van heden wordt het kollege therapie voor vijfdejaars studenten niet meer gegeven in de kollegezaal van de interne kliniek, maar in de kollegezaal van het pathologisch instituut.

Cijfers herkansingen september 1970
De nog niet afgehaalde cijfers, behaald voor de herkansingen van het C1, C2, C3 en D1 eksamen in september zullen op vertoon van de kollegekaart verkrijgbaar blijven op het fakulteitsburo tot 30 november 1970. Na deze datum zullen de dan nog overgebleven papiertjes vernietigd worden.

5 December
Zit u dit jaar goed bij kas
Gelukkig 5 december nadert ras.
Ook in het ziekenhuis wacht het kind
Op kadootjes van de Sint.
Piet heeft peseta's nageteld
Helaas er was te weinig geld.
Dus voor zieke kindjes geen kadootjes ?
Enkel maar wat pepernootjes?
Eventjes een gul gebaar
en het feest komt voor elkaar.
Stort op gironummer: 1025731 t.n.v. W. R. den Hollander.
De Sinterklaascommissie is als volgt samengesteld: Guido Diehl, Wibro den Hollander, Beatrijs Rol, Bert Alberda, Robert Jan Iding, Beatrijs van Donselaar.

■ Tandheelkunde

Tandheelkunde D2
Het schriftelijk tentamen Prothetische tandheelkunde voor het doctoraal examen 2e gedeelte zal worden afgenomen op 6 februari 1971. Geëxamineerd zal worden over de stof vervat in 'Prothetische Publikaties, 2e druk 1968'. Nadere gegevens zoals plaats en tijd zullen nog bekend worden gemaakt.

Wisk. en Natuurwetenschappen

Benoemd
Tot buitengewoon hoogleraar in de faculteit der wiskunde en natuurwetenschappen om les te geven in de klinische chemie is bij K.B. van 27 oktober nr. 24 benoemd dr. J. B. J. Soons. De benoeming geldt van 1 september 1970 tot en met 31 augustus 1975.

■ Wis-, Sterren- en Natuurkunde

Tentamen Inleiding Theoretische Natuurkunde
Op vrijdag 11 december a.s. zal er een extra gelegenheid zijn om het tentamen I.T.N. af te leggen over het college 1969-1970 door prof. M. Veltman. De volgende gelegenheid zal zijn op 16 april 1971. In bijzondere gevallen is het mogelijk om tussendoor mondeling tentamen af te leggen. Het tentamen zal zijn op vrijdag 11 december a.s. om 2.30 uur in de rode zaal van Transitorium I. Aanmelden voor 4 dec. bij het Transitorium.

College algemene natuurkunde
Eerstejaars studenten, studierichtingen: G 2-5, S1-4. Prof. dr. R. Braams adviseert de studenten die het onderdeel Mechanica zullen gaan volgen in het 2e semester 1970-1971 in verband met te verwachten leveringsmoeilijkheden nu reeds het boek: R. J. Stephenson, 'Mechanics and Properties of Matter', John Wiley & Sons, Inc., New York, aan te schaffen. Dit boek zal bij het college als leidraad gebruikt worden.

Nakandidaatscollege 'Numerieke Analyse' prof. Van der Sluis
Deel B van bovengenoemd college start op 24 november a.s. om 9.15 u.; zaal 102 Mathematisch Instituut, en is ook bestemd voor studenten, die het voorkandidaatscollege 'Toegepaste Analyse' hebben gevolgd.

■ Geologie en Geofysica

Tentamen
Tentamen Stratigrafie, Paleontologie en Micropaleontologie voor G1, 2, 3 en B 5 over 2e jaars stof (Coll. en Practica Drooger, de Bruyn, van der Meulen, Tjalsma): laatste mogelijkheid op woensdag 16 december e.k., 14.00 uur grote practicumzaal.

Bodemkunde
Het caput college door dr. ir. J. J. Reynders zal aanvangen op maandag 16 november 1970 om 9.15 uur in de collegezaal Oude Kamp 11. Tot eind januari 1971 zullen bodemklassifikatiesystemen worden behandeld, t.w. de Franse, Engelse, Nederlandse en Amerikaanse.

■ Biologie

Plantevirologie
Een curus 'Virologische technieken' zal in het Phytopathologisch Laboratorium 'Willie Commelin Scholten' te Baarn worden gegeven van 1 tot 15 maart 1971. Opgave tot deelname vóór 1 jan. a.s. aan mevrouw dr. D. H. Wieringa-Brants, Javalaan 20, Baarn, tel. 02154-5654.

Caput-college prof. Jonker
Prof. dr. F. P. Jonker zal in de cursus 1970-1971 een caput-college geven over het onderwerp: Historische Plantengeografie, vegetatiegeschiedenis en vegetatiesuccessie tijdens het jongste Pleistoceen en Holoceen. Dit college is bestemd voor oudere-jaars biologen, geologen en fysisch-geografen. Voor biologen kan de inhoud van dit college een onderdeel vormen van hoofdrichting of bijvak Bijzondere Plantkunde, Plantengeografie, Plantensystematiek of Palaeobotanie. Fysisch geografen die in september a.s. de cursus pollenanalyse willen volgen, wordt aangeraden ook dit college te volgen. Het college wordt gegeven des dinsdagsmiddags van 17.00 uur precies tot 17.45 uur in de grote collegezaal van het Botanisch Laboratorium, Lange Nieuwstraat 106. Het is aangevangen op dinsdag 10 november jl.

Biohistorische herfstcursus
De 6e jaarlijkse biohistorische cursus, georganiseerd door de staf van het Biohistorisch Instituut, Nieuwe Gracht 187, wordt gehouden van dinsdag 8 tot en met woensdag 16 december.
Onder de algemene leiding van drs. G. C. M. Egelie zullen diverse aspecten der biohistorie naar voren gebracht worden. Op het programma van de cursus staan dit jaar voor het eerst ook enkele excursies naar musea, e.d.
Hoewel allereerst bedoeld voor derdejaars en vierdejaars biologiestudenten, kan de cursus ook door andere studenten (ongeacht welk studiejaar of welke studierichting) gevolgd worden: óf om enig inzicht te krijgen in de studiemogelijkheden van de biohistorie, de activiteiten van onze staf, e.d., óf uit algemene belangstelling (b.v. om zich vertrouwd te maken met de op het Instituut aanwezige documentatie, hoe en waar deze te raadplegen e.d.).
Het volgen van de cursus is i.h.b. gewenst voor degenen, die overwegen te zijner tijd een biohistorisch onderwerp te gaan bewerken.
Een programma met nadere omschrijving der te behandelen onderwerpen en der geplande excursies is verkrijgbaar bij mej. H. de Vries, alg. secretariaat. Biohistorisch Instituut (tel. 15891, toestel 36), Nieuwe Gracht 187, bij wie deelnemers aan de cursus verzocht worden zich zo spoedig mogelijk, in ieder geval vóór 5 december op te geven.

Kandidaatstentamen genetica voor biologen
Het kandidaatstentamen genetica voor biologen kan schriftelijk worden afgelegd op onderstaande data: 11 januari, 29 maart en 7 juni 1971. Opgave tot deelname kan geschieden uiterlijk tot en met de dinsdag, voorafgaande aan het tentamen bij de secretaresse van het genetisch instituut (respect. data: 5 januari, 23 maart en 1 juni 1971. Practicumschriften moeten op het tentamen worden ingeleverd. Plaats en tijd zullen nader worden bekendgemaakt.

Letteren

Biohistorische herfstcursus
Voor gegevens betreffende de 6e jaarlijkse biohistorische cursus, van belang o.m. voor kandidaten in de letteren, kunstgeschiedenis, e.d., zie mededeling onder wisk. en natuurwetenschappen; biologie.

■ Geschiedenis, Kunstgeschiedenis, Archeologie en Muziekwetenschap

Lezing Theaterwetenschap
Op maandag 23 nov., om 16.30 uur, zal in het Instituut voor Theaterwetenschap (Drift 21) de regisseur Hagen Mueller Stahl spreken over zijn regie van het stuk 'Grosser Wolf' van Harald Mueller bij toneelgroep Centrum. Belangstellenden zijn van harte welkom.

Kunsthistorisch Instituut
Wijziging programma dinsdagmiddagsprekers aanvangstijd: 14.15 uur precies; dinsdag 17-11: drs. Hoetink Museologie; 24-11: drs. Hoetink vervalt.

Diergeneeskunde

2e studiejaar: Tentamen Biochemie op 11 januari 1971
Deelnemers aan het tentamen Biochemie voor CII-recidivisten en anderen met een CI-diploma oude stijl wordt verzocht vóór 12 december in te tekenen op de lijst op het Laboratorium voor Veterinaire Biochemie en daarbij hun keuze van de stof kenbaar te maken. Men kan zich ook opgeven d.m.v. een briefkaart aan dr. I. Mulder, Laboratorium voor Veterinaire Biochemie, Biltstraat 172, met vermelding van het gekozen onderwerp.

Sociale wetenschappen

■ Psychologie

Het centrum voor Individuele Zorg voor Studenten (CIZS) heeft de subfaculteit verzocht om een werkgroep op te richten waarin naast medewerkers van het CIZS en de studieadviseur voorkandidaats van de subfaculteit psychologie ook enkele studenten zitting hebben.
De werkgroep zal zich beraden over nieuwe vormen van studentenzorg.
Studenten die hiervoor belangstelling hebben kunnen zich in verbinding stellen met A. van Naerssen, elke vrijdagmorgen van 10.00 tot 13.00 uur, Trans 4. Tevens kan dan worden nagegaan of activiteiten in deze werkgroep in de vorm van alternatieve studieregelingen kunnen worden uitgevoerd.

Aan belanghebbenden wordt medegedeeld dat het tentamenrooster voor 2e en 3e jaars studenten verkrijgbaar is op het Bureau van de Subfaculteit Varkenmarkt 2, kamer 2.05.

Funktieleer, blok Taal (2e en 3e jaars psychologiestudenten)
Op maandag 23 november zal van 15.00-17.00 uur een besprekingscollege gehouden worden voor het onderdeel funktieleer, blok taal. Deelname aan dit besprekingscollege is verplicht voor alle studenten die funktieleer volgens de blokkenregeling doen.
Voor deelname aan dit blok dient men aan te schaffen: Peter Herriot, An introduction to the psychology of Language.
Voor collegetijden zie studieregeling.

Voorkandidatenkursus Differentiële Psychologie Demonstratie-Colleges
Noteer de volgende data alvast in uw agenda. Dit programma bedoelt een overzicht te geven van de gevarieerde aktiviteiten die in de diverse groepen worden behandeld. In welke groep u ook zit, uw aanwezigheid wordt niet verplicht, maar wel op prijs gesteld. De bijeenkomsten vinden steeds plaats op een woensdag, in de grote zaal, Achter de Dom 22.
11 nov. 1970; 14.00-16.00 uur: Geestelijke gezondheidszorgers en sociale optimalisering; discussie o.l.v. prof. dr. J. H. Dijkhuis, een uitnodiging tot discussie over het funktioneren van de instellingen op het gebied van geestelijke gezondheidszorg in Nederland .
25 nov. 1970, 14.00-16.00, film en discussie, High zonder L.S.D., o.l.v. W. J. Mulder een filmisch beeld van nonverbale interaktie, Xoelapepel, sensitivitytraining, body awareness etc.
9 dec. 1970; 14.00-17.00 uur, film en inl. 3 gesprekken met Gloria, o.l.v. Drs. P. van der Linden. 3 psychotherapeuten namelijk dr. Carl Rogers, Fred Perls en Albert Ellis houden op één dag een therapie-gesprek met een vrouw Gloria, ieder opererend vanuit zijn eigen referentiekader.
13 jan. 1971; 14.00-15.15 uur, film. Die Kunst des mimischen Ausdrucks door middel van fragmenten van vooroorlogse, Duitse speelfilms wordt in deze film getoond dat men door mimiek alle toonaarden van de menselijke emotie kan weergeven.
27 jan. 1971; 14.00-15.30, film. Behavior Theory in Practice 3 films over gedrags-theorie op grond van leerpsychologische principes ontwikkeld door Skinner e.a. Behalve laboratorium experimenten worden ook resultaten daarbuiten verkregen, getoond.
10 febr. 1971; 14.00-17.00, film en explicatie. Experimental Neuroses by Control of Emotions. O.l.v. Drs. E. van Dam. Een film welk een inzicht geeft in het gebruik van hypnose in het tot stand brengen van de koppeling van bepaalde gevoelstoestanden als haat liefde en blijdschap aan neutrale stimuli als licht en geluid. Door de intensiteit en de daaraan gekoppelde gevoelswaarde van de licht en geluidsbronnen te manipuleren wordt een experimentele neurose gecreëerd.

Instituut voor Sociale Psychologie
Het tentamen Sociale Psychologie voor 2e en oudere jaars studenten psychologie wordt gehouden op 11 december 1970 en op 5 maart 1971 om 14.30-16.30 uur. Opgave bij sekretaresse (030-10641) verplicht!

■ Opvoedkunde

Ie jaars pedagogen: betreft blok ontwikkelingspsychologie
In de studiegids staat abusievelijk vermeld als verplichte literatuur: P. Mussen, De psychologische ontwikkeling van het kind. Dit moet veranderd worden in: S. Bijou en D. Baer, Child Development, deel II, New York 1965, Century Psychology Series. Dit boek is bij Kemink verkrijgbaar. Helaas is men op de introduktie-bijeenkomst vergeten om u dit mede te delen.

Spreekuur drs. Verstege
De heer Verstege zal op woensdag 18 november en op woensdag 25 november a.s. geen spreekuur houden.

Spreekuur drs. Hellendoorn
Mej. Hellendoorn is op woensdag 18 november verhinderd spreekuur te houden.

Spreekuur drs. Lopes Cardozo
De heer Lopes Cardozo is verhinderd op woensdag 18 november spreekuur te houden.

Tentamen 'Inleiding in de Andragogiek'
De herkansing voor het tentamen 'Inleiding in de Andragogiek' zal niet, zoals in de U van 30 oktober wordt vermeld, plaatsvinden op 25 november. Op verzoek van een aantal studenten is een latere datum vastgesteld, n.l. 19 april 1971. Mededelingen over aanvang en plaats volgen t.z.t. in de U. Het tentamen zal nu uitsluitend op deze datum gehouden worden.

Assistenten gevraagd
voor de Cursus Pedologische Praktijk (in de klinische opleiding).
In aanmerking komen doktoraalstudenten pedagogiek of ontwikkelingspsychologie, die hun testcursus hebben voltooid. Periode van aanstelling: december 1970 t.m. mei 1971 (4 halve dagen per week). Salaris: *f*490,— per maand. Aanmeldingen zo spoedig mogelijk bij mej. J. Hellendoorn, P.I., Trans 14.

Antropologie, derde jaars studieverslagen
In een bespreking met studenten die het verslag in september '70 hebben ingediend zijn voor de onmiddellijke toekomst de volgende beslissingen genomen:
1. Het werken voor het derde jaars studie verslag wordt als een heel zinvolle vorm van studeren ervaren en zal 'niet' door het werken voor een tentamen worden vervangen.
2. Het werken in een kleine groep is veel vruchtbaarder dan het in z'n eentje werken aan het verslag.
3. De literatuurlijst moet voor de kursus '71-'72 op een paar punten herzien worden. Terwijl de studenten er nu aan herinnerd moeten worden dat er in overleg altijd van de lijst afwijkende literatuur gekozen kan worden.
4. In de bespreking werd geen eenduidig standpunt bereikt over het aantal regels dat de vraagstelling lang moet zijn. Sommigen vonden de getallen 15 en 30 een plezierige, duidelijke richtlijn, anderen vonden het een vervelend keurslijf. Voorgesteld wordt nu om de getallen aan te houden met de aanvulling 'of daaromtrent'.
5. Het vooraf bij elkaar roepen van studenten die het verslag gaan schrijven om richtlijnen te geven vond de groep te direktief. Ook het toezenden van voorbeeld verslagen aan mensen die nog moeten beginnen zou het eigen vorm vinden van de studenten ongunstig beïnvloeden. Besloten werd dat er voorbeeld stencils zullen worden gemaakt voor diegenen die behoefte hebben aan een voorbeeld. Vanaf eind november zijn die voorbeeld verslagen te verkrijgen bij drs. A. K. de Vries.
6. Nabespreking van het verslag is iets, dat unaniem als noodzakelijk gevoeld werd. Studenten die vanaf nu een verslag indienen kunnen dan ook een nabespreking met de verslag-groep verwachten.
7. Het zal over het algemeen langer dan 14 dagen duren voordat men z'n verslag teruggestuurd krijgt.

Ontwikkelingspsychologie voor doctoraal-studie pedagogiek.
De doctoraalstudenten die een 'paper' over een ontwikkelingspsychologisch onderwerp moeten maken voor Dr. Kohnstamm wordt het volgende medegedeeld.
Voor pedagogiek-studenten geldt: 1. Indien zij hun paper vóór 1 december bij de heer Kohnstamm inleveren, wordt dit normaal gecorrigeerd. 2. Zij die wel een onderwerp gekozen hebben en zich daarvoor reeds in litteratuur verdiept hebben, doch niet meer klaarkomen vóór 1 december, moeten aan mej. Van Aken schriftelijk opgeven in welk onderwerp zij zich verdiepen en welke

litteratuur zij daarvoor bestuderen. Zij zullen dan door Prof. Langeveld over deze litteratuur getentamineerd worden, voorzover hun opgaven vóór 1 december binnen komen. 3. Voor anderen dan onder 1 en 2 genoemden vervalt de mogelijkheid van het maken van een paper, zulks door gebrek aan mensen voor begeleiding en correctie. Zij zullen voor ontwikkelings-psychologie een tentamen moeten afleggen bij prof. Langeveld over de volgende boeken: 1. Paul H. Mussen, John J. Conger & Jerome Kagan; Child development and personality; Harper & Row 1969. 2. a. Carl Rogers: On becoming a person; Houghton Mifflin, Boston 1961. of b. A. J. M. Vossen: Zichzelf worden in menselijke relatie; De Toorts, Haarlem 196. 3. D. G. Boyle: A Students' guide to Piaget; Pergamon Press 1969. Kiest men 2a) (Rogers) dan mag in plaats van 3 ook gekozen worden: G. A. Helmore: Piaget. A practical consideration; Pergamon Press 1966. Bekend wordt verondersteld: Stone & Church: Beknopte ontwikkelings-psychologie; Agon Elsevier 190, 4e druk.

Herhaalde oproep opgave colleges algemene didactiek beginnend januari 1971
Degenen, die zich nog voor de colleges algemene didactiek, beginnend januari 1971- (eind december 1971), willen opgeven dienen het onderstaande formulier volledig ingevuld op te sturen vóór 5 december a.s. naar mej. M. Stenvers, Pedagogisch-Didactisch Instituut Budapestlaan 6, Utrecht.
Tevens wordt er hier nog op gewezen dat slechts kandidaten en studenten van de in de universiteit geïncorporeerde M.O.-B-opleidingen zich voor de didactiekcolleges kunnen opgeven, dus niet candidandi. Uiteraard kunnen ook afgestudeerden die nog geen onderwijsbevoegdheid hebben, zich voor de 'aantekeningscolleges' c.q. collegevervangend literatuurtentamen aanmelden. Degenen die zich aangemeld hebben, krijgen schriftelijk bericht in welke groep zij ingedeeld zijn en waar en wanneer de colleges gehouden worden. De colleges zullen gehouden worden op vrijdagmiddag en dinsdagavond (voorkeur bekend maken). Voor uitvoerige uiteenzetting zie o.a. de editie van weekblad 'U' d.d. 19-6; 10-7; 21-8; 4-9.

Open schriftelijke peiling algemene didactiek
De open schriftelijke peiling voor de studenten die de colleges algemene didactiek vanaf begin jaunari 1970 gelopen hebben (vrijdaggroep V en dinsdaggroep VI) zal gehouden worden op 15 december 1970 in het Transitorium II van 14.30-16.30 uur. Groep V — in zaal 11.04.04; Groep VI — in zaal 11.21.07. De studenten wordt dringend verzocht om 14.15 uur aanwezig te zijn (buslijn 12 vertrek Centraal Station; route: Centraal Station, Domplein, Lange Nieuwstraat, Gansstraat, Rubenslaan, Uithof). Ten overvloede wellicht zij er op gewezen dat stencils en college-aantekeningen geraadpleegd kunnen worden.

Aardrijkskunde en Prehistorie

Forum landhervorming ontwikkelingslanden
Het bestuur van de Vereniging van Geografische Studenten te Utrecht deelt mede dat op vrijdagmiddag 20 november van 14.00 tot 17.00 uur, in het Transitorium II, grote collegezaal, begane grond, een forum zal worden gehouden over de landhervorming in ontwikkelingslanden. In het forum zullen zitting hebben, drs. Galjart van het Instituut voor niet-Westerse Sociologie te Wageningen, dr. Van Rossum van het Theologisch Instituut te Nijmegen en drs. Titus van het Geografisch Instituut Utrecht, afdeling Sociale Geografie der Ontwikkelingslanden. Forumleider zal zijn dhr. Verkoren. De drie forumleden zullen ieder een inleiding houden van ca. 30 minuten, waarna gelegenheid bestaat tot discussie. Enkele discussiepunten zullen zijn:

— de plaats van de landhervorming in de gehele sociaal-ekonomische ontwikkeling van een land,
— moet de gehele maatschappijstruktuur veranderd worden?,
— welke eigendomsverhoudingen zijn gezien vanuit de sociale positie van de bevolking het gunstigst?,
— de houding van de verschillende machtsgroepen ten aanzien van de agrarische herstrukturering en van de landhervorming in het bijzonder.

AANMELDINGSFORMULIER
voor het college/collegevervangend literatuurtentamen *)

Naam: .....
Studie-adres: ..... Telefoon: .....
Huisadres: ..... Telefoon: .....
Geboortedatum: .....
Geboorteplaats: .....
Eindexamen (jaar): .....
Aangekomen (jaar): .....
Kand. (datum en jaar): .....
M.O. A (datum en jaar): .....
Studierichting: .....
wenst college te lopen beginnend januari 1971.
Indien voorkeur dinsdagavond ja / neen *).
Gaarne motiveren: .....

*) Doorhalen wat niet van toepassing is.

V.U.G.S.
De Vereniging van Utrechtse Geografische Studenten heeft de eer u het nieuwe bestuur voor het jaar 1970-1971 voor te stellen: Theo Hoedemaker - praeses, Hans Niemeyer - ab actis, Henk Voogd - fiscus, Huub Kasbergen - vice-praeses, Maria Racké - vice-ab actis, Jan Bodde - gezelligheids-koördinator, Tessa Akkersdijk - koördinatrice lezingen e.d., Egbert Boonstra - koördinator lezingen e.d., Martin van 't Klooster - koördinator lezingen e.d., Els Sol - kontaktpersoon met werkgroepen in de Sociaal Geografische afdeling, Reinier Schat - kontaktpersoon met werkgroepen in de Sociaal Geografische afdeling, Jan Mulder - kontaktpersoon met werkgroepen in de Fysisch Geografische afdeling. Correspondentie-adres: V.U.G.S., Heidelberglaan 2, Utrecht, tel. 030-539111, toestel 1380.

Eerstejaars studiebegeleiding
Door een technische fout ontbreken in het artikel 'Le rôle de la nature dans le développement péruvien' van Dollfus de blz. 726 en 727. De ontbrekende pagina's kunnen alsnog worden afgehaald op kamer 16.11.08. Deel IV van dit artikel behoeft niet bestudeerd te worden.

Studiebegeleiding drs. Smith
De studiebegeleiding voor 1e jaars soc. geogr., groep VIII, o.l.v. drs. Smith is verplaatst van 27 nov. naar 23 nov. Aanvang 10.00 uur, zaal. 16.04.10.

Tentamen soc. geogr. voor fysisch-geografen
De schriftelijke herkansing van het 1e-jaarstentamen sociale geografie voor fysisch geografen (die geslaagd zijn voor het 1e jaars tentamen fysische geografie) zal plaatsvinden op vrijdag 11 december van 9.00 tot 12.00 uur in het Transitorium II, zaal 11.21.07.

2e-jaars tentamen sociale geografie
De mondelinge herkansing van het 2e-jaars tentamen sociale geografie zal plaatsvinden op donderdag 17 en vrijdag 18 december. Nadere mededelingen volgen.

Nagekomen

Inschrijving studenten
Er zal nogmaals een NA-INSCHRIJVING plaats hebben, en wel op woensdag 18 NOVEMBER 1970. Zij die van DEZE gelegenheid gebruik willen maken, dienen vooraf een kaartje af te halen op het Bureau, Nobelstraat 2a.

Bureau inschrijving
De bezitters van voorlopige collegekaarten worden er op attent gemaakt, dat er, zoals op hun kaart vermeld, een tweede omruildag zal plaats vinden op donderdag 19 november a.s. In verband met de vervaldatum op 25 november is de laatste mogelijkheid tot omruilen op dinsdag 24 november a.s.

College dr. Louet Feisser
Het college wijsbegeerte van dr. J. J. Louet Feisser voor de prekandidaten psychologie zal in verband met ziekte tot de kerstvakantie worden waargenomen door drs. J. Stolk, en wel met ingang van woensdag 18 november.
Voor 1e jaars van 12.00-13.00 uur, voor 2e en 3e jaars van 13.00-14.00 uur.
Plaats: Achter de Dom, zaal 24.

Zeeschildpadden in Suriname
In 1964 werd door de Afdeling Natuurbeheer van de Dienst 's Landsbosbeheer in Suriname, 100 jaren na de waarnemingen van Kappler, aandacht geschonken aan de met uitsterven bedreigde zeeschildpadden, die elk jaar de twee legstranden in Suriname beklimmen om daar hun eieren aan het zand toe te vertrouwen. In enkele jaren is deze kennismaking met deze oudste nog levende reptielen uitgegroeid tot een intensief onderzoeksprogramma dat o.m. geleid heeft tot de best georganiseerde beschermingscampagne ter wereld. In toenemend aantal maken buitenlandse onderzoekers gebruik van de unieke kansen hun in de Surinaamse reservaten geboden om het gedrag van deze dieren te bestuderen. Personeel van Bosbeheer doet nu sedert 1964 kwantitatieve waarnemingen over leg-periodiciteit, migratie-routes, slagings-percentage van de nesten, enz. Een zeer belangrijk deel van het programma, uitgevoerd in samenwerking met onderzoekers van de Univ. of Florida, en mede-gefinancierd door het W.W.F. en Rotary International, is het merken van de in Suriname leggende dieren. Nu reeds is van één van de soorten de migratie-route naar de zeegras-weiden voor de kust van Brazilië vastgesteld. Hypothesen over 'trouw' aan het legstrand konden worden bevestigd. Zeer veel werk moet echter nog worden verricht, maar stafpersoneel is schaars in Suriname, waar op het gebied van natuurbeheer en -behoud nog zéér veel gedaan moet worden. In het legseizoen 1971 (februari -augustus) dreigt het grootscheepse programma voor dat jaar- zeer belangrijk geacht in het voor schildpadden opgestelde internationale programma - in het water te vallen. Een Britse zoöloog die, in dienst van bosbeheer, 2 jaren de leiding van het onderzoek had, waarbij 40 waarnemers (w.o. een detachement dienstplichtigen van de K.L.!) zijn betrokken, moest plotseling vertrekken.
Ouderejaars studenten in de biologie of diergeneeskunde die menen in staat te zijn dit werk (bijgestaan door 2 biologen van Bosbeheer en 2 jachtopzieners) op zich te nemen, zijn van harte welkom. Zij zullen echter niet later dan 1 februari in Suriname moeten zijn. Inlichtingen over de aard van het werk (dat de mogelijkheid tot het doen van een doctoraal-onderwerp biedt), vergoeding, enz., zijn in Utrecht te verkrijgen bij: Drs. H. A. ten Hove, Zoöl. Lab., Janskerkhof 3. Contacten in Suriname: Dr. J. P. Schulz, L.B.B., POB 436, Paramaribo.

Diergeneeskunde
Bij de kliniek voor kleine huisdieren in de uithof kan worden geplaatst een
STERILISATIEASSISTENTE,
die met behulp van moderne apparatuur de verzorging op zich moet nemen van het instrumentarium; maximum leeftijd 17 jaar; bij gebleken geschiktheid is het niet uitgesloten dat zij t.z.t. in aanmerking kan komen voor een opleiding tot operatieassistente. Hiervoor is een mulo diploma echter vereist.

Bij de afdeling Vleestechnologie kan op korte termijn worden aangesteld een
SECRETARESSE
Zij zal worden belast met de beheersadministratie en de behandeling van de correspondentie van de hoogleraar en de wetenschappelijke staf; tevens zal zij de contacten met het bureau van de faculteit en andere instanties onderhouden; gegadigden in het bezit van een diploma middelbare school genieten de voorkeur; salaris afhankelijk van opleiding, leeftijd en ervaring.

Bij het instituut voor voedingsmiddelen van dierlijke oorsprong, afdeling technologie kan worden geplaatst een
CHEMISCH ANALISTE,
die zal gaan assisteren bij het wetenschappelijk onderzoek van vleesprodukten en het voorbereiden van practica. Belangstellenden kunnen zich voor nadere informaties wender tot prof. ir. B. Krol, tel. 03404-13193.

Bij de algemene dienst van de faculteit kan worden aangesteld een
TREKKER-CHAUFFEUR/
LANDARBEIDER
die geheel op de hoogte is van alle op een graslandbedrijf (ca. 120 ha.) voorkomende werkzaamheden; tevens dienen gegadigden zelfstandig kleine reparaties aan landbouwmachines en tractoren te kunnen verrichten; het bezit van het rijbewijs BE is vereist; leeftijd tussen 25 en 40 jaar; geen woning beschikbaar; salaris afhankelijk van leeftijd, opleiding en ervaring.

Sollicitaties met vermelding van volledige personalia en verdere gegevens worden gaarne ingewacht bij de personeelsafdeling van de faculteit, Biltstraat 170 te Utrecht.

Duitse paperbacks- en pocketstentoonstelling
Er wordt in Utrecht, georganiseerd door het Instituut voor Duitse taal- en letterkunde, een tentoonstelling van Duitse paperbacks en pockets gehouden.
Dankzij de vriendelijke medewerking van het Instituut voor muziek- en theaterwetenschap zal deze tentoonstelling ir de hal van dit instituut (Drift 21) plaats kunnen vinden, en wel van 20 november tot 27 november a.s.
Op vrijdag 20 november 's middags om 16.30 uur zal de tentoonstelling aldaar officieel doch zonder toespraken geopend worden. Alle belangstellenden zijn welkom.
De tentoonstelling omvat 1700 boeken uit een groot aantal vakgebieden. Verdere informatie vindt u op de achterzijde van bijgaande affiche ofwel - opdat geen misverstand ontstaat - aan de „ommezijde" van het blad.
Een katalogus met een volledige opgave van de tentoongestelde boeken is kosteloos verkrijgbaar.
Aansluitend aan de opening van de tentoonstelling wordt er voor de bezoekers een kleine ontvangst gegeven, in tegenwoordigheid van de cultuurattaché van de ambassade van de Bondsrepubliek Duitsland.
Deze zal plaatsvinden in het gebouw van de studentensociëteit P.H.R.M., Janskerkhof 14, in de bibliotheek op de eerste verdieping.
Men wordt vriendelijk verzocht in het Instituut voor Muziekwetenschap (Drift 21) niet te roken.

Bestuur U.S.C.
Rector et senatus veteranorum van het Utrechtsch Studenten Corps voor het jaar 1970-1971: D. C. Meerburg, rector; R. Th. Ottow, ab actis; R. W. Ierschot, fiscus I; J. Jolles, aedilis internus; A. G. van Rhijn, prorector; J. F. L. Blankenberg, vice-ab actis; K. Chr. Freeve, fiscus II.

„ukje"

maximaal 30 woorden, inclusief afkortingen
tarief ƒ 5,—
betalen bij aanbieding

Met mijn bestelwagen help ik u uit uw **verhuis- of vervoerproblemen.** Tel. 513143

Academici en afstuderenden: onafhankelijk **advies** voor alle soorten **financieringen;** uw adviseuze mej. Annemarie Reijnders, Staringlaan 6, Amersfoort, tel. 03490 - 2 66 53. Financieel Adviesbureau drs. Uding en partners, Amersfoort, telef. 03490 - 1 68 53.

20 november 1970 Weekblad 2e jaargang nr. 14

Utrechtse Universitaire Reflexen

Eredoctoraten lustrum 1971

Uitgenodigd zijn een eredoctoraat te aanvaarden: dr. Gerhard von Rad, emeritus hoogleraar in de wetenschap van het Oude Testament aan de universiteit van Heidelberg; dr. P. C. Bucy, hoogleraar in de neurochirurgie aan de North Western University te Chicago; C. F. A. Moorrees, hoogleraar in de orthodontie aan de Harvard School of Dental Medicine te Boston; Jacques Tits, hoogleraar in de wiskunde aan de universiteit van Bonn; Günther Sterba, hoogleraar in de biologie aan de universiteit van Leipzig; mr. Jan den Tex te Leusden voor zijn 'Oldenbarnevelt-biografie.



Universiteitsbouw kiezen of delen

'Het wetenschappelijk onderwijs wordt in de Nederlandse samenleving een steeds ernstiger probleem, dat bijna onoplosbaar lijkt omdat er verschillende kanten zijn te onderscheiden die gedeeltelijk tegenstrijdig zijn, Globaal kan men 3 probleemgebieden onderkennen: de structuur van de situatie van het wetenschappelijk onderwijs, de steeds toenemende aantallen studenten, de stijging van de kosten, speciaal de investeringen die gedaan moeten worden om de aantallen studenten op te vangen. 'Aldus de eerste alinea van het zojuist verschenen maandblad PLAN (nr. 10, oktober '70), dat geheel is gewijd aan problemen rond universiteitsbouw. Van dit, in opdracht van de Bond van Nederlandse Architecten (BNA) uitgegeven blad PLAN zijn een aantal exemplaren via het bureau vormingswerk te verkrijgen, hetgeen allerminst vreemd genoemd kan worden gezien het feit dat het bureau vormingswerk deel heeft gehad in de totstandkoming van deze publikatie. Ter nadere informatie nog enkele citaten uit het redactionele openingsartikel onder het motto 'Ideologie en pragmatisme':

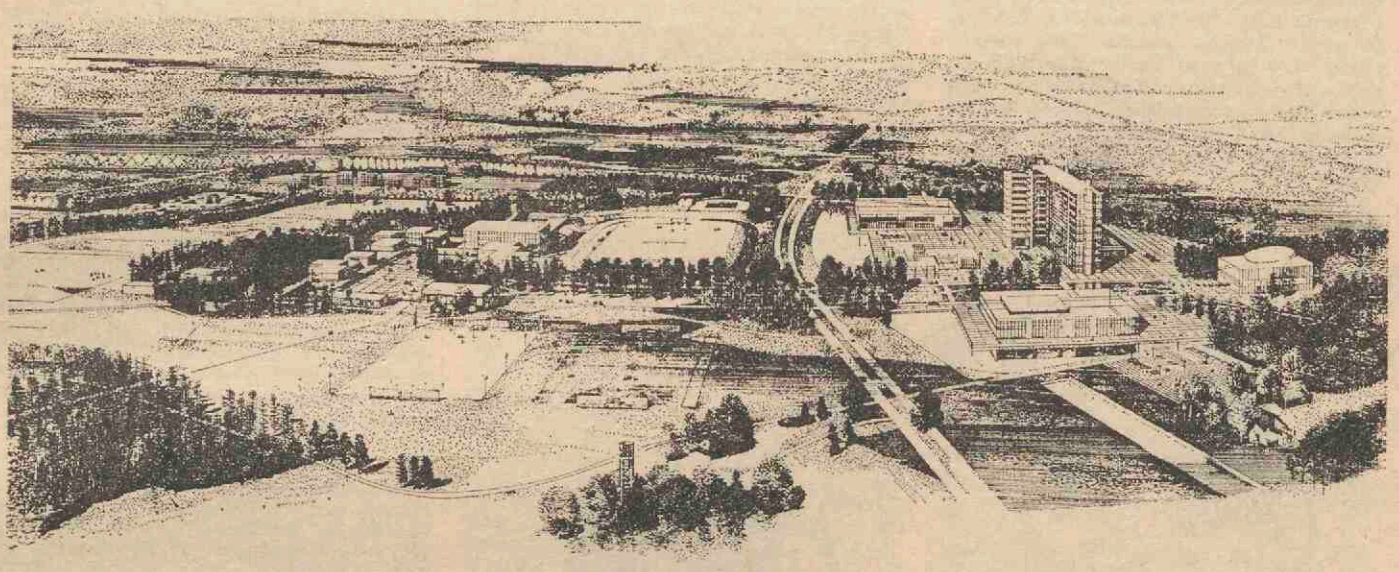

De campus-technische-hogeschool te Drienerloo, kortweg TH-Twente.

Probleemstelling

'Dit nummer van PLAN, vrijwel geheel opgebouwd uit interviews met deskundigen op verschillende gebieden, bestaat uit drie delen.

In de eerste plaats wordt de algemene problematiek aan de orde gesteld. De antwoorden die de verschillende geïnterviewden geven lijken een hopeloze diversiteit aan te geven waarmee in de praktijk weinig te beginnen valt; men is daarom wellicht geneigd min of meer emotioneel te kiezen, of, dubieren, zich te houden aan 'n keuze en slechts voort te borduren op de status quo, wat óók een keuze is, en wel de meest populaire. In het tweede deel belichten wij het praktische voorbeeld van een universiteitsgebouw die tot nog toe gebaseerd is op de extrapolatie van de bekende gegevens, en dus op de status quo: de Uithof in Utrecht. Dit in 1960 gestarte project zal rond 1990 afgerond zijn. Staande voor het tweede decennium kan men nu nog kiezen uit verschillende mogelijkheden.

Uit de interviews blijkt dat niemand eigenlijk exact weet wat de beste oplossing is; ook blijkt verschil van inzicht. De conclusie kan zijn dat er enorm veel denkwerk verricht dient te worden.

Het tweede deel kwam tot stand met medewerking van het bureau vormingswerk van de Rijksuniversiteit in Utrecht. In het derde deel volgt een globaal overzicht van enkele elders in ontwikkeling zijnde projecten. Een streven naar volledigheid bleek overbodig; de niet behandelde projecten zijn varianten van de wél aan de orde komende. De problematiek van Amsterdam is zeer interessant ter vergelijking, o.a. omdat de Gemeente Universiteit evenals de Rijksuniversiteit in Utrecht zal uitgroeien tot 25.000 of meer studenten en op het punt staat een nevenvestiging voor te bereiden in de polder. Een ander belangwekkend aspect is, evenals in Utrecht, het bijna onbegrensde wantrouwen wat de studenten koesteren ten aanzien van de plannen, die men geïnspireerd acht door gebrek aan visie, opportunisme enz. Een derde aspect dat vergelijking zinvol maakt, is het feit dat Amsterdam, in tegenstelling tot de wens van de Commissie Enschede en in tegenstelling tot Utrecht, gekozen heeft voor een partieel gedeconcentreerde universiteit: sommige delen van het geheel worden elders ondergebracht, maar de A- faculteiten blijven in de binnenstad geconcentreerd op twee plaatsen. Waarbij men zich kan afvragen of en in hoeverre deze partiële concentratie in de stad toch weer een ghetto-werking zal hebben.

Volgens informatie over de planning van de Vrije Universiteit die met een concentratie in Buitenveldert een maximum van 15.000 studenten hoopt te kunnen opvangen.

Een nuttige poging voorzover 15.000 een nog net redelijk aantal geacht kan worden te zijn. Boven deze kwantiteit beginnen bestuurbaarheid en communicatiemogelijkheden problematisch te worden.

In de derde plaats volgt ter vergelijking de situatie van de technische hogeschool in Twente. Deze vergelijking is om twee redenen interessant: het is een kleine unit, die geen communicatieproblemen heeft en nog eens ter versterking van de communicatie- is hier het campussysteem ingevoerd. In de praktijk blijkt dit de oplossing echter ook weer niet te zijn: de campussituatie is wel redelijk, maar geeft toch te weinig reden om elders een soortgelijk experiment te ondernemen, en het feit dat de unit klein is blijkt, vooral door de eenzijdigheid van het louter technische, ook al bezwaarlijk te zijn.

Tenslotte een artikel van onze medewerker R. Blijstra, die zich heeft georiënteerd op de situatie in Engeland, waar in de jaren zestig zeer veel nieuwe, kleine universiteiten zijn gebouwd. Vraag: hebben de in Engeland gegeven oplossingen enige relevantie voor de Nederlandse problemen'?

Kernproblemen

Dat de bouw van een universiteit niet alleen een kwestie van bouwkundige visie is (evenmin als de bouw van een huis) blijkt nog eens overduidelijk uit de onder de kop 'Kernproblemen' geformuleerde lijst met vragen. Zesentwintig in getal. Hieruit blijkt dat de architect (terecht) geïnteresseerd is in het beeld van de universiteit in de toekomst, het hiermee samenhangende budgettaire beleid in de toekomst, en vooral de maatschappelijke positie van de universitaire gemeenschap. Refererende aan dit laatste, hieronder punt 10 uit de lijst van kernproblemen: 'In de discussie over universiteiten zijn in hoofdzaak twee standpunten te signaleren...

Sommigen pleiten, op grond van de gedachte dat interfacultaire activiteiten steeds belangrijker worden, voor maximale concentratie van de universitaire gebouwen. Anderen zijn bereid deze wetenschappelijke ontwikkelingen op de tweede plaats te zetten, omdat zij het sociaal-culturele aspect van de universiteit als funktie van het stedelijk patroon willen honoreren. Deze tweede 'groep' is derhalve geneigd toe te geven aan een zekere mate van dislocatie. Wie concludeert dat geen van beide partijen ongelijk heeft zal moeten kiezen. Of delen'?

In het op één na laatste punt van deze lijst wordt bovendien de vraag geformuleerd: 'Dient er zo, ten aanzien van universiteitsbouw, een funktionele link gecreëerd te worden tussen Onderwijs en Wetenschappen, Cultuur, Recreatie en Maatschappelijk Werk, en Volkshuisvesting-Ruimtelijke Ordening'? Uit de hier geformuleerde vraag blijkt expliciet hoe veelomvattend de samenstellers van PLAN de door hen gestelde problemen zien.

Interviews en artikelen

De PLAN-publikatie bevat een groot aantal interviews en artikelen waarin een poging gedaan wordt om de eerder genoemde zeer controversiele problemen rond universiteitsbouw te rangschikken, en waar mogelijk antwoorden te geven op een aantal nijpende vraagstukken. Zijne Excellentie Minister Veringa (Onderwijs en Wetenschappen) geeft in een interview met Dick A. van Ruler zijn visie op het te voeren beleid inzake universitaire planning, waarbij hij veel aandacht besteed aan het rapport van de Commissie Posthumus en het te verwachten rapport van de Commissie de Moor. Onder de kop 'Naar een nieuwe structuur van de universiteit' geeft de Tilburgse hoogleraar (tevens voorzitter van de naar hem genoemde commissie) prof. dr. R. A. de Moor zijn mening inzake de ontwikkeling van het wetenschappelijk onderwijs. Drs. H. van Praag (hoofd afdeling didactiek van de Stichting Teleac) buigt zich over de vraag of 'de kennisoverdracht rond 2000 niet dermate anders zal zijn, dat men geen behoefte meer heeft aan de monstrueuze complexen van vandaag', terwijl de heer J. Passenier (verbonden aan het Centraal Planbureau in Den Haag) enkele economische aspecten noemt. 'Het begrip 'universiteit' is een volslagen fictie' stelt prof. dr. ir. F. A. Heyn in het PLAN gepubliceerde interview. In het Uithofgedeelte komen aan het woord: dr. H. Schamhardt, ir. A. J. R. Dijkstra, ir. J. A. Kuiper en prof. ir. J. A. Lucas om er enkelen te noemen. Na enkele artikelen bij wijze van kanttekening bij de situatie in Amsterdam en Twente besluit R. Blijstra met een artikel onder de titel 'Het buitenland als voorbeeld'?

Waarin hij voorbeelden van universiteitsbouw (op kleine schaal) in Engeland geeft.

P. H. v. d. Poel

Overdrukken van dit nummer van PLAN zijn te verkrijgen op het Bureau Vormingswerk tegen betaling van *f* 3,50. Adres: Kromme Nieuwe Gracht 29. Telefonisch te bestellen bij bovengenoemd bureau, tel. 29441, toestel 158.

Een bus voor uw ideeën

Wist u eigenlijk dat u binnen de universiteit ál uw ideeën, en zo nodig ook uw klachten, kwijt kunt? En gaat u me nou niet vertellen dat u geen ideeën hebt. Herinnert u zich nog de wanhopige aanblik van links en rechts over elkaar gesmeten fietsen rond het Akademiegebouw. Dat is nu verholpen. Dankzij een idee uit de bus kunt u uw fiets nu in een klem plaatsen. Mejuffrouw M. J. Velthuizen is beloond met 25 gulden voor haar praktische idee. En dat wordt u ook. Als uw ideeën uitvoerbaar zijn en financieel haalbaar. Waarom probeert u het niet eens?

Twee jaar geleden is al begonnen met de bussen (die toen ressorteerden onder de U.S.F.) door de Beleidsraad voor Collectieve Voorzieningen t.b.v. studenten. Tot nu toe is er niet veel uitgekomen. Maar misschien weet u niet waar de bussen staan. Dat excuus kunt u vanaf nu niet meer hanteren: in de hal van het Universiteitshuis staat er één, de tweede staat bij 'Chez BéBé' aan de I.B.B.laan.

Alle — serieuze — ideeën worden behandeld binnen de beleidsraad. Wanneer uw idee zodanig is dat u het ogenblikkelijk kwijt moet, kunt u bellen naar de U.S.F. of naar de heer W. H. van 't Hoogerhuijs, hoofd afdeling collectieve voorzieningen t.b.v. studenten, tel.: 29441 toestel 227.

Er wordt nog gezocht naar degene die het idee van de fietsenklemmen ook al eens gelanceerd heeft maar wiens naam niet bekend is bij de beleidsraad. Hij komt eveneens in aanmerking voor de beloning, met dit voorbehoud dat wanneer zich meer kandidaten melden, de grap niet doorgaat.

Mogelijk ook woonruimte niet gehuwde paren

De laatst gehouden vergadering van het algemene bestuur van de SSH (Stichting Studenten Huisvesting) op 21 oktober 1970 heeft felle diskussies laten zien. Deze centreerden zich rond de vraag of de SSH de principiële bereidheid zou dienen uit te spreken om op gelijke basis echtparenwoonruimte toe te wijzen aan studentenechtparen en aan niet-formeel-gehuwde paren die wel willen samenwonen en samenleven.

De student-leden in het algemeen bestuur van de SSH pleitten er voor om ook echtparenwoonruimte toe te wijzen aan niet-gehuwde paren. Deze paren zouden volgens hen, na de niet geringe wachtlijst doorstaan te hebben, ook in aanmerking moeten komen voor een echtparenwoonruimte. Ze zouden het recht op deze woonruimte weer verliezen, wanneer één van hen de toegewezen echtparenwoonruimte zou gaan verlaten om welke reden dan ook.

De senior-leden van het SSH-bestuur kantten zich tegen een principe-uitspraak in boven bedoelde zin, omdat dit bij hen op principiële, juridische en praktische bezwaren stuitte. De SSH geeft wél toe geen leefpatroon te willen opleggen in die zin dat zij elk samenwonen onmogelijk maakt, maar zij erkent ongehuwde paren niet op dezelfde wijze als gehuwde paren. Er werd gewezen op de formele onmogelijkheid van het voorstel, wanneer men de ministeriële richtlijnen serieus nemen wil, terwijl men bang was dat 'het accepteren van ongehuwde stellen ook claims zou oproepen van homofiele relaties en relaties waarbij meerdere personen betrokken zijn'.

De student-leden toonden waardering voor de openheid van de SSH en haar bereidheid om steeds voor elk geval een goede ad-hoc oplossing te zoeken, maar bleven toch aandringen op de opening van een principe-uitspraak, waar dan het ministerie mee gekonfronteerd zou kunnen worden.

Hun uitgangspunt was daarbij dat de SSH eerlijk en op volgorde van aanmelding woonruimte verhuurt, maar in de toewijzing van die woonruimte niet een bepaalde vorm van leven bevoorkeurt en bevoorrecht. Extra werd door hen benadrukt dat ze er niet hijgend op uit waren om het instituut van het gezin en het huwelijk te ondergraven, maar dat ze enkel voor gelijke woonkansen en voor gelijk wooncomfort pleitten voor die mensen, die wel als paar willen samenleven en samenwonen, maar om emotionele, principiële en-of politieke redenen (nog) niet de gang naar het beloperde stadhuis willen maken. De diskussie over deze problematiek bleef uiteindelijk echter onbeslist.

Compromisvol werd besloten dat ondergetekende deze kwestie voor een breder studentenpubliek aanhangig zou maken. Op deze wijze zou dan nagegaan kunnen worden hoe de brede studentenpopulatie over deze vraag denkt. De medewerking van het bureau SSH werd toegezegd door directeur Bekkenkamp.

In eerste instantie — een voorzichtig polsen! — lijkt het mij het beste dat al diegenen, die zich bij de huisvestingsproblemen van de niet-formeel-gehuwde paren betrokken voelen zich ter medewerking en ter nadere oriëntering aanmelden bij ondergetekende (androsdreef 2, Utrecht 5, tel. 26926). We kunnen dan samen een verdere strategie uitzetten. Ik wacht nu eerst even af.

Piet van Asseldonk

Zorg voor zieke student

Door de voortdurende afname van het aantal tbc-patiënten in Nederland werd op 1 januari 1965 het toen 20 jaar bestaande studentensanatorium gesloten en verkocht.

Een inmiddels groeiend aantal zieke en lichamelijk gehandicapte studenten dat een beroep op het NSS deed, maakte het noodzakelijk vanaf dat moment een aantal bureaus studiehulp op te richten.

Het doel van deze studiehulp was lichamelijk gehandicapte en langdurig zieke studenten zodanig steun en hulp te verlenen dat zij bij hun studie en hu situatie als student de mins' mogelijke nadelige gevolgen van de handicap of ziekte ondervinden.

In overleg met de student en met de instanties worden maatregelen getroffen die bedoeld zijn om het leef- en werkklimaat van de student zo goed mogelijk te helpen vormgeven, en de student in staat te stellen zichzelf zodanig te ontwikkelen en/of te vormen dat hij op den duur zo zelfstandig mogelijk kan leven en werken.

In vele gevallen is het gewenst kennis te nemen van de milieu-omstandigheden om aan de student en zijn ouders voorlichting te geven over het universitaire milieu en de studie.

De NSS-medewerker tracht de student voor, tijdens en direkt na de studie te begeleiden. De mate waarin begeleiding wordt gegeven, hangt ten nauwste samen met faktoren als aard en ernst van de handicap, de wijze waarop de handicap door de student is verwerkt, de persoonlijke instelling en de situatie waarin de student verkeert.

Het NSS houdt zich ook bezig met de volgende projekten:

1. het steeds nauwer betrekken van het onderwijs bij de revalidatie
2. het stimuleren van een centrum voor studietherapie
3. het educatief centrum: begin 1968 kwam een kontakt tot stand tussen de Stichting het NSS te Utrecht, de Hendrik Willem Landstichting te Arnhem en het Rhedens Lyceum te Velp met het doel een bevredigende oplossing te vinden voor de problemen waarmee lichamelijk gehandicapte scholieren worden gekonfronteerd wanneer zij een gewone school voor vwo en havo bezoeken. Deze problemen liggen op het gebied van de toegankelijkheid, vervoer, verzorging en verpleging, sociale integratie, en opvoeding.

Het Rhedens Lyceum te Velp werd bereid gevonden zijn aantrekkelijk opgezette schoolgebouw te voorzien van een aantal aanpassingen ten behoeve van gehandicapten, rijdend in een rolstoel.

De Hendrik Willem Landstichting, een gezinsbenaderend tehuis, is bereid deze scholieren op te vangen en te verzorgen.

Het NSS zorgt voor de studiebegeleiding van deze gehandicapte scholieren.

Vlieg er 'ns uit

Een proeve van wanbeleid

Op donderdag 5 nov. j.l. kreeg iedere bewoner van Transitorium II een briefje op zijn bureau, waarin werd meegedeeld, dat in veel vertrekken van dit gebouw reeds enige tijd overlast werd ondervonden van talloze vliegen en dat daarom op 7 november een ontsmettingsbehandeling zou worden uitgevoerd.

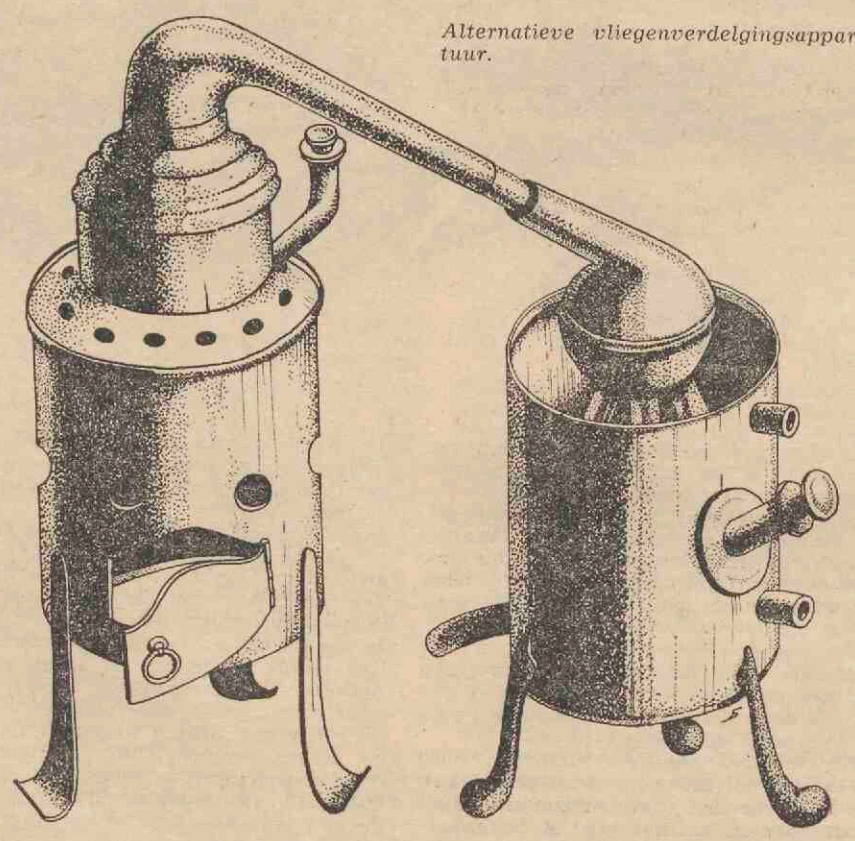

Alternatieve vliegenverdelgingsapparatuur.

Bij nadere informatie bleek, dat dit betekende, dat het gehele gebouw die bewuste zaterdagmiddag d.m.v. de air conditioning vol giftige stoffen zou worden gepompt. De cocktail waarop het gebouw werd vergast, bevatte o.a. hexachloorcyclohexaan, een verbinding, die voor mensen vrij ongevaarlijk is: hij heeft eigenlijk nooit de dood, hoogstens verlammingsverschijnselen ten gevolge en dat alleen nog bij voldoende gebruik.

Voor alle zekerheid werd daarom het gebouw vanaf zaterdagmiddag 4 uur tot maandagmorgen niet toegankelijk verklaard voor de bewoners.

Men moet, zo lijkt het, respect hebben voor de doortastendheid waarmee de autoriteiten tegen die talloze vliegen in vele vertrekken optraden.

Maar bij nader inzien ligt de zaak toch wel anders. De vaagheid van de uitdrukkingen 'in veel vertrekken' en 'talloze vliegen' maakt natuurlijk oppositie tegen de maatregel enigszins moeilijk. Maar óf er inderdaad in vele vertrekken talloze vliegen aanwezig waren of niet, is niet de primaire kwestie.

De vraag, die de beleidsvoerders zich primair hadden behoren te stellen, is: 'Is een maatregel, die een zo verregaande milieuverontreiniging tengevolge heeft in de gegeven situatie te rechtvaardigen ja of nee?' (ter verdere informatie: de genoemde stof is zeer stabiel)

Als men zich deze vraag werkelijk serieus had gesteld, was men óók op de vraag gestuit of men, àls men al vond dat deze maatregel gerechtvaardigd was, niet eerst de bewoners zou dienen te raadplegen.

Dat men dit laatste niét heeft gedaan, maakt de verregaande onzorgvuldigheid duidelijk, waarmee men tot deze ingreep heeft besloten. Wij hebben op de bewuste zaterdag geweigerd om om 4 uur het gebouw te verlaten, maar dit even na vieren toch gedaan toen men 'normaal' doorging met de 'behandeling'. Overleg met een beleidmaker was onmogelijk, want die was niet telefonisch bereikbaar en de uitvoerders hadden simpel hun opdracht. Daarom wilden wij langs deze weg onze bezwaren kenbaar maken. Het gaat ons daarbij niet zozeer om dit geval als zodanig, maar om het gemak waarmee tot dergelijke maatregelen wordt overgegaan, terwijl veel gepastere voor de hand liggen.

Een mogelijk antwoord op dit verwijt van wanbeleid zal zijn, dat 24 uur na de behandeling elk gevaar voor de bewoners geweken is, terwijl men met deze 'Gründlichkeit' werkelijk álle vliegen verdelgt. Wij hopen uiteraard ook, dat er geen gevaar meer (het is nu maandag) voor de bewoners bestaat, maar het ideaal om werkelijk alle vliegen kwijt te zijn is een typisch steriel er bureaucratisch ideaal. Vliegen kunnen lastig zijn, maar de overlast kan bestreden worden met kleefstrippen en flitspuiten, waardoor de beslissing om zijn kamer vol giftige stoffen te zetten, bij de bewoner van die kamer blijft.

Nú is, door over vele kamers met talloze vliegen te spreken, van een mug een olifant gemaakt, opdat men er met een kanon op zou kunnen schieten.

Het automatisme waarmee aan dit soort middelen de voorkeur wordt gegeven boven eenvoudiger, zorgvuldiger en veiliger middelen, verdient o.i. signalering.

D. Betlem, W. van Dooren, P. Doucet en H. Koningsveld.

P.S. Vandaag (maandag) in een kamer twee levende vliegen aangetroffen.

Weekblad Rijksuniversiteit Utrecht
Oplage 25.000

Uitgave
Afdeling public relations, voorlichting en documentatie

Adres
U weekblad Beetshuis, Boothstr. 6, Utrecht, telefoon 030 - 1 47 48

Redactie
A. J. Gerrits (bureauredacteur)
Drs. A. van der Meiden (eindredacteur)
A. A. Prins (eindredacteur)
Annemiek van Steenbrugge (redactrice)

Kopij(bladen)
Inleveren vóór vrijdag 12.00 uur

Abonnementen
f 9,50 p. jr. giro 425267 Rijksuniv. Utrecht

Adreswijziging
PTT adreswijzigingskaart blokletters
- studenten: bur. inschrijving informatie Rijksuniversiteit Nobelstr. 2 A, Utrecht
- medewerkers. bur. administratie Rijksuniversiteit Kromme Nwe Gracht 46, Utrecht
- anderen: Beetshuis Boothstr. 6, Utrecht

Advertenties
Afh. van beschikbare ruimte op achterpagina
Tarieven op aanvraag
„Ukjes" max. 30 woorden incl. afk. f 5.— te betalen bij aanbieding

Redactieraad
Godgeleerdheid prof. dr. J. W. Doeve (voorz.)
Rechtsgeleerdheid mr. W. A. Sinninghe Damsté
Geneeskunde mr. drs. J. P. Wildschut
Tandheelkunde drs. J. S. Geerlings
Wiskunde en natuurwetenschappen mevr. Th. van Gelder-van Lier; dr. Tj. Hollander
Letterkunde drs. K. L. van Stegeren
Diergeneeskunde prof. dr. S. G. v.d. Bergh
Sociale w.sch. mevr. M. Raaijmakers-Aarts
Centrale interfaculteit drs. J. P. A. Stolk
Aardrijksk.prehistorie drs. J. G. Borchert
Ass.stud.ver. centr.stud.cie. mej. L. Smits
Comité universitair contact G. G. C. Peeters
Hoofdafdeling personeel J. J. Maree
Idem bouwz.huisv. F. A. M. v.d. Goorbergh
Id. studentenz. drs. W. H. van 't Hoogerhuys
Id. wet. onderw. mej. mr. F. H. M. Beumer
Personeelsconvent N. Pater
Senaat prof. dr. Sj. Groenman
Sociale zorg mej. M. I. Neyzen
Stafconvent dr. J. Mansfeld
Utrechtse studenten faculteiten W. Asman

Studiebegeleiding eerstejaars weinig effectief

Dr. E. C. Klip heeft met zijn proefschrift 'studiebegeleiding aan eerstejaars-studenten' de Universiteit een belangrijke dienst bewezen. In studiebegeleiding wordt immers aan de verschillende Universiteiten nogal wat tijd en geld geïnvesteerd. Dan is het ook nodig om na te gaan of ze voldoende rendement oplevert. Als men let op de tevredenheid van de begeleide studenten is men geneigd aan te nemen, dat er goede resultaten zijn. Dat valt echter tegen. Het uiteindelijke doel van de begeleiding 'verhoging van het studierendement' wordt volgens dit proefschrift niet bereikt.

Nadat de schrijver enkele vormen van studiebegeleiding in het kort behandeld heeft: het studentenmentorensysteem (medische studenten Utrecht), het werkcollegesysteem (T. H. Twente) en de z.g. Looyackers-experimenten (T. H. Eindhoven), introduceert hij zijn eigen experimenteel onderzoek met als doel 'het aanbrengen van korrekties in het onderwijssysteem, zodanig, dat deze resulteren in een optimaal studieproces en maximale studieresultaten van begeleide studenten'.

Nagegaan zijn de studieprestaties van begeleide studenten, terwijl ook onderzocht is welke studenten wat betreft intelligentie, persoonlijkheid, studiemotivatie e.d. het meest profiteren van studiebegeleiding en de invloed van begeleiders (ouderejaars-studenten) op tentamenresultaten.

Het experiment, dat t.b.v. dit onderzoek ingesteld werd, verliep als volgt.

Er werd een z.g. 'experimentele groep' van 60 studenten gevormd, die een nieuwe vorm van begeleiding ontvingen en een 'controle-groep' van 58 studenten, die deze begeleiding niet ontvingen. De beide groepen werden zó samengesteld, dat ze als equivalent beschouwd konden worden.

Begeleid werden vooral die studenten, wier prestaties beneden hun capaciteiten bleven (de z.g. 'underachievers').

Vooraf waren door de betreffende studenten en de begeleiders verschillende tests afgelegd (o.m. aangaande intelligentie).

De resultaten waren, dat de experimentele groep geen hogere tentamencijfers behaalde dan de controle-groep. Ook het aantal geslaagden voor het propaedeutisch examen leverde geen opmerkelijk verschil op.
Een opvallend verschijnsel was voorts, dat in beide groepen een groot aantal studenten de studie gestaakt had: 44.
Nóg opvallender was, dat de studiestakers uit de controle-groep intelligenter waren dan de 'blijvers' in deze groep. Hetgeen betekent, dat de besten weggeselecteerd waren!
Dit alles neemt niet weg, dat de invloed van de begeleiding toch wel merkbaar is. Uit de samenvatting van het proefschrift nemen wij een enkel voorbeeld over: 'In de begeleide groepen studeerden intelligente, introverte en gemotiveerde studenten gedurende dit tijdvak beter dan vergelijkbare studenten in de niet-begeleide groepen'.
Interessant is voorts te constateren, dat verschil in eigenschappen van begeleiders ook verschil in invloed opleverden: 'Taakgerichte en minder intelligente begeleiders, die zeker van zichzelf waren beïnvloedden de tentamenresultaten voor Wiskunde I en Mechanica I van hun pupillen in positieve zin. Bij het Wiskunde II-tentamen bleek een hoge intelligentie van begeleiders juist gunstig te zijn voor een goede prestatie in dit vak.
Eenzelfde effect hadden verlegenheid



en wilskracht van de begeleiders. De scores voor het Mechanica II-tentamen werden beïnvloed door de mate van enthousiasme van de begeleider'.
Een ander gevolg van de begeleiding bleek te zijn, dat de sociale waarde (basis-belangstelling, motieven e.d.) van de begeleiden gestegen was. Wanneer nu, zoals in het onderhavige onderzoek, blijkt dat het eigenlijke doel van de studie-begeleiding, namelijk verhoging van het studierendement, niet bereikt wordt, komt natuurlijk de vraag op, welke conclusie men hieruit moet trekken. Schrijver stelt, dat studiebegeleiding in de huidige vorm achterwege kan blijven. Ook in toename van het aantal docenten ziet hij de oplossing niet. Wat volgens hem nodig is, is de realisering van de doeleinden, die men bij studiebegeleiding stelt, in het onderwijs zelf. De hele onderwijs-structuur moet dus op de helling.
De Commissie Des Tombe (1969) ingesteld door de Utrechtse Universiteit was al tot dezelfde conclusie gekomen:

'binnen subfaculteiten en studierichtingen moet een gedifferentieerd systeem van opleidingskanalen geschapen worden met eventueel een uitbreiding van het aantal typen einddiploma's. Binnen een dergelijk onderwijsstelsel heeft de student keuze-mogelijkheden. De studieleiding heeft dan een taak t.a.v. gefundeerde keuzebeslissingen van de student.
Selectie door de studieleiding is dan zelf-selectie van de student geworden. Er is een contract van wederzijdse verantwoordelijkheid van studieleiding en student: de student verplicht zich naar zijn beste kunnen te studeren, de studieleiding verplicht zich de voorwaarden te creëren, waarbinnen de student de programmafasen kan doorlopen'.

De Commissie verwacht, dat in een dergelijk stelsel een groter percentage van de aankomende studenten een eindstreep kunnen behalen, die beantwoordt aan hun doeleinden en mogelijkheden.
Wanneer het deze kant opgaat en wanneer dan tevens de z.g. systeem-technologen hun intrede in de Universiteit gedaan hebben zal studiebegeleiding in de traditionele zin een archaïsch begrip worden.
Deze geheel nieuwe situatie van onderwijs en studie beschrijft de auteur in het laatste hoofdstuk van zijn boek aldus:

'Wellicht blijft het woord 'studiebegeleiding' bestaan; het is zelfs mogelijk, dat 'onderwijs' vervangen wordt door 'studiebegeleiding'. Studiebegeleiding heeft dan een geheel nieuwe inhoud gekregen. Zo zal de rol van de docenten een geheel andere worden. Te denken valt aan het verschaffen van informatie over de capaciteiten en mogelijkheden van de student, het begeleiden van studenten gedurende het leerproces, waarbij een belangrijke taak van stafleden is het helpen vaststellen van de doelstellingen, alsmede de wegen, die tot het bereiken van deze doelstellingen leiden. Onderzoek naar begeleidingsprocessen zal in dit stadium voor een groot deel gericht moeten zijn op het verschaffen van inzicht hoe docenten studenten met verschillende problemen kunnen helpen bij het realiseren van een optimaal studieproces'.

Conventsraad over McKinsey rapport

Onderzoek komt niet aan bod

Op de goedbezochte eerste vergadering d.d. 10 november jl. van de nieuwe conventsraad zijn enkele belangrijke en principiële zaken uitvoerig besproken. Ter informatie van wie verhinderd was op de publieke tribune plaats te nemen diene het volgende. Besloten is de vergaderingen van de Raad gedurende dit cursusjaar op afstand van enkele dagen te doen voorafgaan aan die van de Senatus Contractus, opdat het bestuur van de Raad waar en wanneer nodig beter geïnformeerd de standpunten van de staf in de Senatus Contractus kan toelichten of verdedigen. Dit initiatief heeft overigens reeds de instemming van de Senatus Contractus gekregen. Verder hebben de aanwezige vertegenwoordigers toegezegd, in hun eigen omgeving te zullen omzien naar (nog) niet bestuurlijk actieve stafleden, die eventueel bekwaam zouden zijn, in voorkomende gevallen, in commissies e.d. het Stafconvent te vertegenwoordigen.
Belangrijkste punt van de agenda was het zo genoemd McKinsey-rapport. Het bestuur legde de Raad de volgende samenvatting van het rapport voor, gevolgd door punten van kritiek en overweging.

McKinsey-rapport ('Verbetering van de planning van het post-secundair onderwijs in Nederland')
De minister heeft t.b.v. de planning en eventuele integratie van HBO en WO zich laten adviseren door het Amerikaanse organisatiebureau McKinsey & Comp. Een voorlopige samenvatting van de inventarisatie van de problemen en de wegen naar een oplossing is in september verstrekt: 29 september jl. is dit rapport in Utrecht besproken in een vergadering van het McKinsey-team met vertegenwoordigers van curatoren, senaat en stafconvent. Het rapport is agendapunt van de eerstkomende vergadering van de senatus contractus.
Korte samenvatting (zie ook 'Student', 7e jaargang nr. 2, okt.-nov. '70, p. 3-4): het McKinsey-team formuleert de doelstellingen van het post-secundair onderwijs, deelt 't onderwijs in in 'disciplines (b.v.: pedagogie + psychologie = 1 'discipline'), beveelt een planningscyclus aan die in verschillende fasen verloopt, doet een voorstel m.b.t. organisatievormen nodig voor het functioneren van die cyclus en geeft wijzen aan waarop de planning rakende voorstellen kunnen worden beoordeeld. Planning is voor rekening van de gezamenlijke verantwoordelijkheid van minister en instellingen van WO en HBO. Doelstellingen: ieder moet de kans hebben te doen c.q. worden wat hij wil, zulks in overeenstemming met de behoeften van de maatschappij. Daarbij moet een optimaal gebruik van de middelen worden nagestreefd. Toewijzingen daarvan zijn gekoppeld aan de inschrijvingsaantallen 'per discipline'.
Cyclus: (a) Globale planning van 10 jaar; (b) Aktieplan voor 4 jaar; (C) Jaarlijkse begroting. (b) en (a) worden telkenjare bijgevijld n.a.v. (c), evaluatie en ad-hoc vraagstukken.
Organisatievormen: (1) Nationale Stuurgroep als schakel tussen ministerie en instellingen (subcommissies voor de afzonderlijke 'disciplines'). Doet aanbevelingen m.b.t. alle fasen van de cyclus. (2) Nationaal Planbureau ten dienste van de Stuurgroep. N.B.: De Academische Raad zal met de planning vrijwel niets te maken krijgen, maar mag wel leden (zonder last- en ruggespraak) van de Stuurgroep voordragen. (3) Plan-bureaus aan de instellingen. (4) Reorganisatie bepaalde afdelingen van het ministerie.
Evaluatie en controle: gekoppeld aan de fasen van de cyclus, die enerzijds als norm dienen, anderzijds voor verbetering in aanmerking blijven komen. Met het testen van deze procedures wordt in november aan enkele universiteiten en instellingen van HBO begonnen.

Punten van overweging c.q. kritiek
1. (Algemeen): De ministeriële opdracht aan het McKinsey-team heeft uitsluitend betrekking op het onderwijs (n.b.: WO en HBO over één kam). De toewijzing van middelen wordt gekoppeld aan inschrijvingsaantallen per 'discipline'. Het vier-jaren-plan etc. komt in de plaats van het huidige ontwikkelingsplan, waarin ook het wetenschappelijk onderzoek wordt verdisconteerd; dat zal bij het vier-jaren-plan niet zo zijn. Gevolg: het wetenschappelijk onderzoek zou het kind van de rekening kunnen worden. Er is toch al een neiging, het wetenschappelijk onderzoek uit de universiteiten te halen c.q. te financieren met alléén de 'tweede geldstroom' (Z.W.O. etc.). Het kan nauwelijks toevallig zijn, dat de McKinsey-voorstellen zo goed passen bij de bij Posthumus aansluitende gedachte, dat het wetenschappelijk onderwijs strenger en als beroepsopleiding gereglementeerd moet worden en dat het onderzoek liefst in afzonderlijke, (interuniversitaire) instituten moet worden ondergebracht.
2. Op zichzelf is geïntegreerde planning van WO en HBO zinvol. Bedenkelijk is echter, dat de lagere beroepsopleidingen niet mee-gepland worden, terwijl toch een optimale planning van de opleiding voor beroepen per 'discipline' ook de lagere BO moet omvatten. Bovendien wordt in het geheel niet gesproken over de volgens anderen zo nodige permanente her- en bijscholing nà het voltooid hebben van een post-secundaire opleiding; ook dit zou tegelijk gepland moeten worden.
3. Bij de indeling in 'disciplines' is het McKinsey-team alleen uitgegaan van het gemak van de plannenmaker. Per discipline zijn soms zeer heterogene vakken op één hoop gelegd, waardoor weer een interne onderverdeling onvermijdelijk wordt. Wat men bij deze indeling mist is een stuk wetenschapsfilosofie, dat wellicht wel tot aanvaardbare indelingen zou leiden. Bovendien is de scheiding tussen 'disciplines' en 'interdisciplinaire' vakken onvolkomen.
4. Het probleem van de numerus fixus wordt niet aangeroerd, maar speelt wel degelijk mee. De verwijzing, bij de doelstellingen, naar de verlangens van de individuele student, die verder nergens planmatig wordt uitgewerkt, heeft iets van lippendienst aan een democratiseringstendens. Denken we aan een andere component van de doelstelling, nl. de maatschappelijke behoefte, dan is het niet denkbeeldig dat sterke pressure-groepen gaan aandringen op regeling van het studentental. Grote delen van de bevolking kunnen echter de centrale instanties niet bereiken, geen pressure-groepen vormen, zijn niet machtig genoeg etc. Het bezwaar bij dit alles zijn niet zozeer de numeri fixi zelf, als wel het risico, dat tot invoering daarvan wordt overgegaan op verkeerde gronden. Het HBO overigens heeft wel een numerus fixus. Het lijkt niet wel mogelijk, HBO en WO samen per discipline te plannen wanneer niet ook voor het WO numeri fixi worden ingevoerd.
De uitvoerige discussie, die hierop volgde, gaf als resultaat de unanieme opvatting van de vergadering, dat planning op z'n McKinsey's van het post-secundair onderwijs in principe kan worden aanvaard, maar dat aan de andere kant de uitgangspunten van de opdracht aan het McKinsey-team zo gespecialiseerd zijn, dat andere zaken (het onderzoek) niet expliciet aan bod komen, hoewel er wel impliciet over wordt beslist. Deze procedure wekte algemene wrevel op, en men verzocht het conventsbestuur, het standpunt van de Raad en het Bestuur met kracht ter kennis te brengen van daartoe geëigende instanties en/of personen.

J. Mansfeld

Recrutering als roeping

Q. J. Munters: 'Rekrutering als Roeping'. (sociologische overwegingen met betrekking tot het missionaire handelen).
Dit proefschrift is in de pers vooral aangekondigd als een sociologisch onderzoek naar de Jehova's Getuigen en hun missionaire aktiviteiten.
Inderdaad bevat het de resultaten van een dergelijk onderzoek en deze zijn bijzonder interessant, temeer daar het voor het eerst is, dat een religieuze sekte aan een empirisch wetenschappelijk onderzoek is onderworpen.
Toch moeten wij het bredere kader, waarin dit onderzoek verricht is, vooral niet uit het oog verliezen. Waar het de schrijver namelijk in wezen om gaat, is: het missionaire handelen sociologisch te interpreteren, zo men wil: te doorlichten.

De vraag is natuurlijk of dat kán en aan deze vraag is deel I van het boek gewijd. Het is niet toevallig, dat de sociologen er altijd huiverig voor geweest zijn dit terrein te betreden. Men liet datgene, dat zich op dit terrein afspeelde en dat men geneigd was als 'bovennatuurlijk' te bestempelen, liever over aan de theologen. Bovendien waren de theologen het niet eens over de motieven en de doeleinden van het missionaire handelen, een reden te meer voor de sociologen zich er niet spoedig aan te wagen.
Nu is het terrein van de missionaire aktiviteit niet helemaal onbetreden door de sociologen en de schrijver wijdt dan ook korte beschouwingen aan de visies van Mehl, Heise en Katz, maar er is toch veel minder aandacht geweest, dan men zou mogen verwachten voor een zo uitermate boeiende zaak als de missonaire aktiviteiten, waarvoor velen hun energie, tijd, geld, ja hun leven hebben opgeofferd.
Gezien deze situatie stelt de schrijver zich een bescheiden doel. Hij pretendeert niet een 'sociologie van het missionaire handelen' te bieden, hij geeft slechts 'sociologische overwegingen'.
Intussen lijken deze 'overwegingen' zó sterk, dat men het nauwelijks laten kan er conclusies aan de verbinden voor het missionaire handelen. De schrijver zelf doet dat echter niet, al laat hij de mogelijkheid er toe open.
Het is onontkoombaar, dat de missionaire onderneming voorwerp van sociologisch onderzoek kan zijn. Niet alleen theologische, maar ook 'profane' faktoren spelen er duidelijk een rol in. Zending en Missie brengen nu eenmaal ook gewoon een stuk kultuuroverdracht met zich mee. Het missionaire handelen laat zich óók interpreteren als een vorm van sociaal handelen en is daardoor mede bepaald door het menselijk groepsleven. In doeleinden, motieven en methoden komen sociale aspekten naar voren en spelen intermenselijke relaties. In de missionaire situatie vinden sociale processen plaats; overgang naar een andere religie betekent ook een ontwortelingsproces, vaak met verstoring van sociale relaties, er zijn gevolgen voor de hele sociale struktuur. Redenen genoeg voor de sociologen om hun partijtje mee te blazen!
Willen zij dit doen, dan moeten ze natuurlijk eerst bij de missiologen in de leer. Vandaar een hoofdstuk 'Missiologisch Intermezzo', waarin Hoekendijk, Freytag, Warren, Margull, Verkuyl de revue passeren. Het is belangrijk te weten, dat er meer dan één type van missionaire aktiviteit is. Vier hoofdtypen worden onderkend, met verschillende doeleinden: het winnen van zielen (L.G. von Zinzendorf); expansie van kerk en christelijk geloof (RK Leuvense school); expansie van de christelijke beschaving (D. Livingstone); verbetering van mikro-strukturen (Soc. Gospel beweging in Amerika) en van makro-strukturen (4e. Assemblee Wereldraad van Kerken Uppsala).
De zaak van het missionaire handelen omvat meer als het 'bekeren van heidenen'!
Interessant is voorts, hoe allerlei missionaire zaken theologisch worden uitgekleed en sociologisch worden aangekleed. Er vindt een vertaling van missionaire begrippen in sociologische termen plaats. Wanneer men de grondstelling van de schrijver: **'missionair handelen is een vorm van gemotiveerd en doelgericht sociaal handelen'** aanvaardt, wordt dit uiteraard ook mogelijk. De socioloog bestudeert het missionaire handelen met zijn eigen methoden en gebruikt zijn eigen begrippen. Hij werkt 'etsi Deus non daretur', ongeacht zijn persoonlijke geloofsovertuiging. Zo wordt dan: het maken van bekeerlingen 'rekrutering en inlijving', waarbij 'marktpositie' en 'marktsituatie' een rol spelen; kerkplanting: 'strukturele inlijving in de sociale groep'; overdragen van waarden, ideeën: 'kulturele inlijving'; bekering: 'akkulturatie-proces'; geloofsaanvaarding: 'kultuuraanvaarding'. Voorts worden de verschillende motieven van het missionaire handelen ondergebracht in een aantal 'motivatie-modellen'; die voor onderzoek vatbaar zijn, ook al wordt erkend, dat het missionaire basis-motief 'het vervullen van een goddelijke roeping' is — op zichzelf ongrijpbaar.
Men is geneigd als vanzelfsprekend aan te nemen, dat de missiologen hun voordeel kunnen doen met dit sociologisch onderzoek. Dr. Munters zelf echter vindt noch de praktische, noch de wetenschappelijke relevantie vanzelfsprekend. Telkens zal het bewijs voor deze

relevantie opnieuw geleverd moeten worden. Hij gaat niet verder dan de constatering **'dat een dialoog-situatie met de sociologie, voor de missionaire praktijk van groot belang kan zijn'.**
Dat is dus minder ver dan de in het boek geciteerde uitspraak van H. Kraemer en J. P. Kruyt, over de **'gedistantiëerde samenwerking'.**
Over deel II van deze situatie, waarin de resultaten zijn opgenomen van het onderzoek naar de missionaire aktiviteiten van de Jehova's Getuigen in de stad Utrecht, is in de pers reeds beschreven, zodat wij ons ontslagen achten van de plicht hiervan een weergave te bieden.

Universiteit

Agenda
20-27 november: Duitse boekententoonstelling, Kunsthist. Instit. Drift 21
20 november: herfstvergadering geologische kring, Huizingalaan 121, 14.00 uur
21 november: vergadering Nederlandse Patholoog-anatomen Vereniging. Pasteurstraat 2. 10.30 uur
21 november: 2e bijeenkomst Nederlandse libellenonderzoekers, Genetisch Inst.
21 november: buitendag rechtshist. dispuut Salvius Julianus
21 november: congres 'handicap in studie', van de N.S.S. 10.00 uur RAI gebouw, Amsterdam
23 november: oratie prof. dr. M. J. Vermasren ter gelegenheid van zijn benoeming tot bijzonder hoogleraar in de fakulteit der godgeleerdheid. 16.15 uur, aula akademiegebouw.
23 november: 2e in de serie concerten elektronische muziek. Geertekerk, 20.15 uur.
25 november: lezing in het kader van Studium Generale. J. Molenaar: Nederlandse milieuproblemen, Achter de Dom 22, kamer 24, 20.00 uur
25 november: promotie W. M. A. Smit, Hamakerlaan 26, op: vibrational assignments and structural parameters of Vth group triethynyl compounds. Simple and advanced force field calculations, 16.15 uur, senaatszaal
25 november: promotie J. A. Schouten, Kouwerplantsoen 24, op: a fundamental analyses of magnetic anomalies over oceanic ridges, 14.45 uur, senaatszaal
26 november: promotie A.S.J.P.A.M. van Miert, Rhônedreef 49 op: mobiliteitsremming van de netmaag en pens bij de kleine herkauwer tijdens de door bacterieel endotoxine (lipopolyssaccharide) opgewekte koorts 16.15 uur, senaatszaal.
27 november: mededelingendag Nederl. Vereniging De Uithof.
28 november: 60-jarig jubileum prof. Buisman (tandheelkunde), 14.30 uur, Akademiegebouw.
30 november: oratie prof. dr. J. Hinderink, Akademiegebouw, 16.15 uur.
30 november: uitreiking Saal van Zwanenbergprijs aan dr. C. P. van Rees en J. van der Vries. 16.00 uur, Blauwe Zaal, Transitorium 1
27 november: tentoonstelling 400 jaar Atlas, in expositieruimte (verdieping 00) Transit II ma. t.m. vrijd. 13.00-17.00 uur, en op zaterdag 21 november van 10.00-16.00 uur
Tot 1 december: tentoonstelling Van Donders tot Uithof aan de telefoon, universiteitsmuseum, Trans 8.
Tot 1 december: tentoonstelling de Nederlandse studentenpers Van Spectator tot Aksie. Universiteitsmuseum, Trans 8.

Beurzen
De Deutscher Akademischer Austauschdienst stelt zes beurzen beschikbaar voor Nederlandse studenten die in de zomer van 1971 wensen deel te nemen aan een der vakantiekursussen betreffende Duitse taal, letterkunde, geschiedenis en cultuur, die in de bondsrepubliek worden gehouden. Nadere inlichtingen liggen ter inzage op het fakulteitsbureau.
De D.A.A. stelt ook tien studiebeurzen beschikbaar van tien maanden voor hen die gedurende het akademische jaar 71-72 hun studie aan de universiteit, hogeschool, akademie voor beeldende kunsten of conservatorium willen voortzetten.
Inlichtingen bij het fakulteitsbureau.

Studiereizen België. Op voorstel van de gemengde commissie ter uitvoering van het Nederlands Belgisch cultureel verdrag wordt ook in het jaar '71 bijgedragen in de kosten, verbonden aan korte studiereizen van studentengroepen naar België die onder leiding van hoogleraren plaatsvinden.
Aanvragen dienen te worden ingediend bij de afdeling internationale betrekkingen van het ministerie van o. en w., Nieuwe Uitleg 1, Den Haag, en wel uiterlijk op 15 januari 1971.
De Nederlandse organisatie voor Zuiver Wetenschappelijk Onderzoek stelt bezoekersbeurzen voor buitenlanders beschikbaar voor buitenlandse onderzoekers van wie het gewenst geacht wordt dat zij enige tijd (ten hoogste twaalf maanden) in Nederland aan een duidelijk omschreven zuiver-wetenschappelijk onderzoek komen medewerken. Daarnaast stelt Z.W.O. beurzen beschikbaar voor korte studiereizen naar het buitenland in verband met een in Nederland aan de gang zijnd wetenschappelijk onderzoek. Tenslotte zijn er nog de ZWO-stipendia,-stagebeurzen, European Science Exchange Programme Fellowships en NAVO-beuzen.
Inlichtingen bij het fakulteitsbureau.

De vierhonderd gulden
Als gevolg van de uitkering van *f* 400,— aan de havenarbeiders in Rotterdam, is nu aan de meeste bedrijfstakken, inclusief de rijksambtenaren, een extra uitkering in het vooruitzicht gesteld.
Een aantal medewerkers uit de Faculteit der Wiskunde en Natuurwetenschappen is van oordeel dat een dergelijke uitkering uitsluitend aan personen met een inkomen beneden de welstandsgrens had dienen te worden verleend. Dientengevolge menen ondergetekenden dat de genoemde *f* 400,— ten onrechte aan hen wordt uitgekeerd.
Dit standpunt zal naar hun overtuiging juist door het voeren van een gezamenlijke aktie beter tot uitdrukking komen.
In verband hiermee stellen zij voor het nettobedrag van deze uitkering (plm. *f*250,—) over te maken op een gironummer: 434974, t.n.v. J.Peute, Ridderplantsoen 3, Utrecht, teneinde enkele nader te noemen instellingen financieel te kunnen steunen.
Diegenen die het met dit voorstel eens zijn wordt verzocht op het girostrookje aan te geven naar welke van de onderstaande instellingen hun voorkeur uitgaat.
1. Personeelsfonds rijksambtenaren, 2. Universitair asylfonds. 3. Stimezo (stichting medisch verantwoorde zwangerschapsonderbreking). 4. Amnesty International (verleent hulp aan hen die op grond van hun politieke overtuiging in gevangenschap verkeren). 5. Rode Kruis, 6. Nierstichting, 7. Vereniging tot behoud van natuurmonumenter., 8. Clasc Nederland (steunt vrije vakbonden in Zuid-Amerika). 9.'Wilde Ganzen' aktie van het IKOR (steunt direct kleine projecten in ontwikkelings-landen). 10. Ondersteuning van projecten geëntameerd door de commissie 'Biologie en ontwikkelingssamenwerking Utrecht'.
Tijdens het persklaar maken van deze oproep is gebleken dat het 'Verbond van Wetenschappelijk Onderzoekers' een Landelijke '*f* 400,— aktie' is begonnen (zie 'U', 13-11-1970). Omdat de doelstellingen van de VWO aktie voor velen wellicht te eenzijdig zijn geformuleerd, menen ondergetekenden hun aktie te moeten continueren.
A.M.A. ten Berge, Van 't Hoff Lab., J. van Brederode, Genetisch Instit., E. Brouwer, Zoölogisch Lab., J.H.B. Diederen, Zoölogisch Lab., J.H. van Dooyeweert, Mathematisch Inst., J.J.H. Fortuin, Genetisch Instit., H.J.Th. Goos, Zoölogisch Lab., C.P.M. Görts, Botanisch Lab., J.O. van Hemel, Genetisch Instit., E. Hornix, Mathematisch Instit., H. Konings, Botanisch Lab., S.E. Kronemeijer, Physisch Lab., J.Chr. van Loon, Instit. Syst. Plantkunde., C.D. Notenboom, Zoölogisch Lab, J.M. Notenboom, Mathematisch Instit., C.S. Oldenburger, Biohistorisch Instit., J. Peute, Zoölogisch lab. R. Pos system. plantkunde G.Scherphof, Biochemisch Lab., F.Spies, Centrum submicr. onderzoek van biologische objecten., S.Tjallingii, Instit. Bodemkunde., F.C.G. van de Veerdonk, Zoölogisch Lab., P.H.J.Th. Ververgaert, Centrum submicr. onderzoek van biologische objecten., A.M. Voute, Zoölogisch Lab

Documentatie
In het najaar van 1970 zijn een viertal extra knipseldossiers vervaardigd van gebeurtenissen die sterk in de belangstelling stonden.
1. 'Onthullingen van prof. Smalhout' n.a.v. de arrestatie van de 'pseudonarcotiseur' in het S.A.Z.U. en de moeilijke situatie in de anaesthesie 2. 'Kunsthistorisch Instituut weer thuis', De heropening van het pand aan de Drift 25., 3.' De kwestie-Jaquet' n.a.v. de benoeming in de juridische faculteit van een hoogleraar in de politieke wetenschappen, 4. 'De huisartsenopleiding' waarover prof. dr.J.C. van Es op 16 okt. 1970 een uiteenzetting gaf.

Bachcantate Geertekerk
Zondag 6 december, aanvang 19.30 uur. Uitvoering van de Bachcantate no. 48: 'Ich elender Mensch...' Medewerkenden: Koor, orkest, solisten en belangstellenden; onder leiding van Harreke de Roos. Solisten: Lies van der Pool, alt; Michiel ten Houte de Lange, tenor. Toegang gratis.

Proefschriften
...s. promovendi kunnen gratis inlichtingen verkrijgen over het drukken van proefschriften. Onze technische medewerker is elke maandag en dinsdag van 14.00-17.00 uur, kamer 13, Boothstraat 6, Utrecht, telef. 14748 gaarne bereid alle gewenste adviezen te geven.

Curatorenvergadering van 16 november 1971

Onder niet erg veel publieke belangstelling is maandag 16 november een curatorenvergadering gehouden. Toch was er op zijn minst één punt waardoor enige belangstelling gerechtvaardigd was. Punt zeven van de agenda vermeldde: Herstructurering Aardwetenschappen. Bij curatoren was een brief voor de minister van O. en W. binnengekomen die was opgesteld door vertegenwoordigers van de subfakulteit geologie en geofysica, en één van de subfakulteit der biologie. In deze brief zetten vertegenwoordigers van de subfakulteiten hun ongerustheid uiteen over het rapport Doeglas betreffend de herstructurering ler aardwetenschappen. Het voorstel, zo staat in de brief van geologen, als verwerkt in het rapport Doeglas houdt geen aanvaardbaar advies in over een herstructurering van het onderwijs en onderzoek in de aardwetenschappen. Toch is de subfakulteit van mening, met de minister, dat zo'n herstructurering ernstige overweging verdient.

Als belangrijk bezwaar tegen het rapport Doeglas wordt genoemd dat deze commissie is uitgegaan van een impasse waarin de aardwetenschappen zich zouden bevinden. Indien hiervan al sprake is, dan is de subfakulteit geologie en geofysika van mening dat de oorzaak daarvan gelegen is in het ophouden van benoemingen van hoogleraren en lektoren in een voorgaande periode van meerdere jaren Tevens brengen de in het rapport vervatte voorstellen tot concentratie alle gevaren met zich dat noch onderwijs, noch onderzoek op zodanige wijze tot hun recht kunnen komen dat een opleiding op internationaal niveau gewaarborgd is.
Men dringt aan op nogmaals een overleg met de minister, te voeren door enkele vertegenwoordigers van de betrokken universiteiten (Amsterdam - G.U. - Groningen - Leiden - Utrecht).
Tenslotte wijst men erop dat onvoldoende rekening is gehouden met de belangen van die disciplines waarbij het onderwijs in aardwetenschappen een belangrijk deel van het studiepakket uitmaakt, te weten de biologie, de chemie, de fysika en de fysische geografie.
In een aantal bij de brief gevoegde moties worden deze bezwaren nog eens onderstreept, al staat men uiteindelijk positief tegenover een herstructurering.

Curatoren hebben zich in de vergadering beraden over twee punten: de positie van de Vrije Universiteit (waar aardwetenschappen en fysische geografie al geïntegreerd zijn) en de regeling van het bijvakonderwijs.

Wat betreft het eerste punt: de curatoren erkennen dat de V.U. door de integratie en het aksent van het onderzoek dat op de geologie ligt en waarvan sterke impulsen uitgaan voor de problematiek van b.v. ruimtelijke ordening en landschapsbestudering, een aparte plaats inneemt. Niettemin zou men de V.U willen betrekken bij de uitwerking van een interuniversitair instituut.
Wat betreft het bijvakonderwijs, de enige zinsnede hierover in het rapport is, dat dan overal waar de opleidingen in de geofysica en geologie zullen verdwijnen de faciliteiten geboden moeten worden, die voor het bijvakonderwijs bij andere studierichtinger. dan de aardwetenschappen noodzakelijk zijn. De betreffende subfakulteiten zullen voor dit onderwijs docenten uit de aardwetenschappen moeten aantrekken.

In een brief aan de minister zullen deze punten nog eens benadrukt worden, maar de curatoren gaan uiteindelijk akkoord met het rapport van de commissie Doeglas.

Mede-werkers

Uitkering overheidspersoneel
In verband met de ontwikkeling in het particulier bedrijfsleven ten aanzien van de toekenning van de zogenaamde *f* 400,— uitkering, is besloten het overheidspersoneel eveneens voor een uitkering in aanmerking te brengen. Deze zal in twee gedeelten worden uitbetaald. Het eerste gedeelte bedraagt voor personen, die op 1 november 1970 23 jaar en ouder zijn, *f* 200,— bruto.
Hiermede worden gelijkgesteld degenen, die jonger zijn dan 23 jaar en gehuwd of kostwinner zijn. Voor degenen, die jonger zijn dan 23 jaar en ongehuwd en geen kostwinner gelden de volgende bedragen:
21 en 22 jaar *f* 175,—; 19 en 20 jaar *f* 150,—; 17 en 18 jaar *f* 125,—; jonger dan 17 jaar *f* 100,—.
Om voor de uitkering in aanmerking te komen dient men op de peildatum 1 november 1970 in dienst te zijn. Dit houdt derhalve in, dat degenen, die voor genoemde datum de dienst hebben verlaten of na die datum in dienst treden, niet voor een evenredig gedeelte in aanmerking komen.
Degenen die op genoemde datum een deelbetrekking bekleden ontvangen een evenredig gedeelte.
De uitbetaling van het eerste gedeelte zal plaatsvinden aan het eind van deze maand. Op deze uitkering wordt pensioenbijdrage ingehouden alsmede loonbelasting overeenkomstig het tarief voor bijzondere belaningen.
Het tweede gedeelte van de uitkering zal in januari 1971 worden uitbetaald onder dezelfde voorwaarden. Het bedrag zal hetzelfde zijn, tenzij voor 1 januari 1971 nog zou blijken, dat de gemiddelde uitkering in het bedrijfsleven lager ligt.

Vacatures

Voor zover in onderstaande vacatures geen salaris vermeld staat, zal het salaris, afhankelijk van leeftijd, opleiding en ervaring, volgens rijksregeling worden vastgesteld; de aow-premie is voor rekening van de universiteit. Het salaris is exclusief 6 pct. vakantie uitkering en 2,78 pct. nacalculatie.

Algemeen
Bij het bureau administratie, Kromme Nieuwe Gracht 46, Utrecht, kan worden geplaatst een
ADMINISTRATIEF MEDEWERKER-(STER)
vac. nr. 903. De taak bestaat o.a. uit het bijhouden van de personeelsadressen in de geautomatiseerde administratie, alsmede het verlenen van assistentie bij de verificatie van de credietenadministratie, etc. Gewenst wordt minimaal mulo-opleiding en kantoorervaring. Leeftijd bij voorkeur 20-25 jaar.

Bij de hoofdafdeling bouwzaken en huisvesting gevestigd in het universiteitscentrum de uithof kan op korte termijn worden geplaatst een
ADMINISTRATIEF MEDEWERKER (STER)
vac. nr. 904 die o.m. zal worden belast met werkzaamheden op het gebied van postregistratie en dossiervorming. Voor een goede vervulling van de taak is een mulo of gelijkwaardige opleiding vereist, alsmede enige type-ervaring. Er is een goede busverbinding (bus 12) van het station naar de uithof.
Schriftelijke sollicitaties worden ingewacht bij de personeelsfunktionaris van het bureau van de universiteit, Kromme Nieuwe Gracht 29 te Utrecht, onder vermelding van vacaturenr.

Rechtsgeleerdheid
Bij het Molengraaff instituut voor privaatrecht kan worden geplaatst een
BIBLIOTHEEK-AMBTENAAR (VRL.)
in het bezit van het diploma G.O.-A2 of G.O.-A3; in staat om zelfstandig te werken. Goede kennis van de moderne talen, alsmede type-ervaring zijn vereist.
Sollicitaties met uitvoerige inlichtingen te richten aan mevr. mr. T. J. van der Meer-Stavast, Nieuwe Gracht 60, Utrecht.

Geneeskunde
De fakuleit der geneeskunde zoekt een
HOOGLERAAR
in de ziektekunde, die belast zal worden met de dagelijkse leiding van het pathologisch instituut en het geven van onderwijs, in samenwerking met de aanwezige ordinarius en extra ordinarius, die wegens veelomvattende universitaire, respektievelijk extra universitaire taken de hier genoemde werkzaamheden niet optimaal kunnen vervullen. De betrokkene zal niet slechts de voor het hoogleraarsambt vereiste wetenschappelijke kwalifikaties en ervaring moeten bezitten, doch in het bijzonder ook in ruime mate die karaktereigenschappen, die noodzakelijk zijn voor een goede collegiale samenwerking. Met de aanwezige hoogleraren en stafleden zal binnen het instituut tot een efficiënte taakverdeling moeten worden gekomen. De fakulteit verzoekt degenen, die menen voor deze funktie in aanmerking te komen, dan wel op mogelijke kandidaten de aandacht willen vestigen, dit schriftelijk te melden onder overlegging van curriculum vitae en lijst van publikaties aan de voorzitter van de dokumentatiekommissie der fakulteit (prof. dr. M. Tausk, per adres fakulteitsbureau der geneeskunde, Catharijnesingel 69 te Utrecht). Laatstgenoemde is tevens beschikbaar voor het verstrekken van inlichtingen omtrent de inhoud van de vakant komende funktie.

Bij het biochemisch laboratorium van de kliniek voor hart- en vaatchirurgie van de fakulteit geneeskunde wordt

gevraagd een
CHEMISCH ANALIST(E)
voor klinisch-chemisch researchwerk. Voor ervaren krachten is benoeming in de rang van analist(e)-A mogelijk. Nadere inlichtingen worden gaarne verstrekt door dr. A. H. J. Maas, hoofd van genoemd laboratorium.
Schriftelijke sollicitaties onder nr. 1070/12 te richten aan het hoofd van de afdeling personele zaken ten behoeve van de fakulteit geneeskunde, Catharijnesingel 91, Utrecht.

Het bestuur van de fakulteit der geneeskunde roept gegadigden op om te solliciteren naar de funktie van
GEWOON HOOGLERAAR
in de fysiologie. De te benoemen funktionaris zal in hoofdzaak de fysiologie van het zenuwstelsel (en zinsorgaan) moeten onderwijzen. Naast de vakkennis en wetenschappelijke ervaring, zullen ook zijn vermogens om in organisatorisch verband met anderen samen te werken en goed onderwijs te geven, belangrijke vereisten zijn. Ook zij, die niet zelf voor de vacature in aanmerking willen komen, doch de aandacht op anderen wensen te vestigen, worden uitgenodigd dit te doen. De fakulteit verzoekt degenen, die menen voor deze funktie in aanmerking te komen, dan wel op mogelijke kandidaten de aandacht willen vestigen, dit schriftelijk te melden onder overlegging van een curriculum vitae en lijst van publikaties aan de voorzitter van de dokumentatiekommissie der fakulteit, (prof. dr. M. Tausk) per adres fakulteitsbureau der geneeskunde, Catharijnesingel 69 te Utrecht. Laatstgenoemde is tevens beschikbaar voor het verstrekken van inlichtingen omtrent de inhoud van de vakant komende funktie.

Bij het pathologisch instituut, Pasteurstr. 2, Utrecht van de fakulteit geneeskunde wordt gevraagd een
HISTOLOGISCH ANALIST(E)
voor hele of halve dagen. Nadere inlichtingen worden gaarne verstrekt door prof. dr. Th. Vossenaar, tel. 030-11933.
Schriftelijke sollicitaties onder nr. 7011/1 te richten aan het hoofd van de afdeling personele zaken ten behoeve van de fakulteit geneeskunde, Catharijnesingel 91, Utrecht.

Het instituut voor sociale geneeskunde van de fakulteit geneeskunde vraagt voor haar laboratorium te Utrecht een
LEERLING ANALIST(E)
welke belangstelling heeft en daadwerkelijk mee wil werken aan de kankerbestrijding in de vorm van een projekt van vroege diagnostiek dat door de universiteit in samenwerking met het ministerie van sociale zaken en volksgezondheid wordt ingevoerd. Gegadigden voor deze funktie dienen het eerste jaar van het hoger beroepsonderwijs met vrucht gevolgd te hebben en bereid te zijn de éénjarige erkende opleiding tot cytologisch analist(e) te volgen. De cursus kan in diensttijd gevolgd worden. Nadere inlichtingen worden gaarne verstrekt door de leider van genoemd projekt dr. F. de Waard, tel. 030-15531. Honorering: tijdens de éénjarige opleiding salarisgrenzen van *f* 562,— tot *f* 812,— daarna van *f* 707,— tot *f* 1.072,— bruto per maand. De premie aow komt voor rekening van de rijksuniversiteit.
Schriftelijke sollicitaties onder nr. 7011/02 worden gaarne ingewacht door het hoofd van de afdeling personele zaken ten behoeve van de fakulteit geneeskunde, Catharijnesingel 91, Utrecht.

Tandheelkunde
Bij de afdeling prothetische tandheelkunde van het tandheelkundig instituut wordt voor spoedige indiensttreding gevraagd, wegens vertrek van de huidige funktionaresse een
SECRETARESSE
voor de hoogleraar die met assistentie van twee administratieve krachten o.m. zal worden belast met: algemene secretariaats-werkzaamheden; financiële administratie (opstellen jaarbegroting, bestelbonnenadministratie); personeels- en studentenadministratie. Gevraagd wordt een middelbare opleiding en een secretaresse-opleiding. Ervaring met bovengenoemde werkzaamheden strekt tot aanbeveling. Leeftijd plm. 30 jaar. Salaris afhankelijk van leeftijd, opleiding en ervaring maximaal *f* 1.072,— bruto per maand. De aow-premie is voor rekening van de universiteit.
Sollicitaties te richten aan het sektorhoofd personele zaken II, drs. C. M. Schoonheim, Kromme Nieuwe Gracht 29 te Utrecht.

Bij de polikliniek van het tandheelkundig instituut kan geplaatst worden een
MEDEWERKSTER
Haar taak zal zijn assistentie te verlenen bij: a. de ontvangst van patiënten; b. de patiëntenadministratie; c. de verzorging van het instrumentarium; d. de patientenbehandeling door studenten. Vooropleiding op ulo niveau, typediploma strekt tot aanbeveling, leeftijd 20-25 jaar. Eigenhandig geschreven sollicitaties te richten aan de hoogleraar in de conserverende tandheelkunde, Jutfaseweg 7 te Utrecht.

Wiskunde en Natuurwetenschappen
Bij het organisch chemisch laboratorium kan geplaatst worden een
a. jonge TEKENAAR-FOTOGRAAF
Zijn taak zal bestaan uit het maken van tekeningen voor wetenschappelijke publikaties en het verrichten van voorkomende fotografische werkzaamheden. Aanstelling zal volgen in de afdeling algemene dienst van het laboratorium; dit houdt in dat betrokkene bij bepaalde gelegenheden ook voor andere werkzaamheden zal worden ingeschakeld.
b. een GLASINSTRUMENTMAKER
in het bezit van het bemeteldiploma, glasinstrumentmaken of een gelijkwaardig diploma.
c. een ONDERHOUDSMONTEUR
met v.e.v.-opleiding, in staat en genegen om ook voorkomende reparaties aan gas- en waterleidingen te verrichten. Voor deze funkties bedraagt het salaris, afhankelijk van leeftijd en ervaring, maximaal *f* 877,— bruto per maand.
Sollicitaties te richten aan de hoogleraarbeheerder van bovengenoemd laboratorium, Croesestraat 79, Utrecht.

Bij het zoölogisch laboratorium kan geplaatst worden een leerling
ZOOLOGISCH ANALISTE
Het praktisch werk bestaat voornamelijk uit het vervaardigen van microscopische preparaten van weefsels. Gegadigden dienen tevens een analistencursus te volgen, waar de voor het examen benodigde natuur- en scheikunde gedoceerd worden. Eindexamen h.b.s. of gymnasium strekt tot aanbeveling.
Sollicitaties te richten aan de beheerder van het zoölogisch laboratorium, Janskerkhof 3 te Utrecht.

Bij het instituut voor systematische plantkunde, gevestigd in het universiteitscentrum de uithof, vaceert de funktie van
BEHEERDER
De beheerder draagt zorg voor en coördineert alle zaken betreffende financiën, personeel en materiaal, die betrekking hebben op bovengenoemd instituut. Hij is tevens belast met het voorbereiden van de besluitvorming, de vastlegging en uitvoering van genomen besluiten. De beheerstaken worden verricht in overeenstemming met en volgens richtlijnen van de instituutsraad van dit instituut enerzijds, volgens richtlijnen van de secretaris van de universiteit anderzijds. Deze funktie vereist veelvuldig kontakt zowel binnen het instituut, als in groter verband. Gedacht wordt aan een funktionaris met organisatorische kwaliteiten, die een academische studie in de wiskunde en natuurwetenschappen heeft voltooid (bij voorkeur biologie). Aanstelling kan geschieden in het rangenstelsel van wetenschappelijk ambtenaar, afhankelijk van leeftijd en ervaring. Gegadigden wordt verzocht uitvoerige sollicitaties, bij voorkeur voorzien van een pasfoto, te richten aan de secretaris van de universiteit, Kromme Nieuwe Gracht 29 te Utrecht.

Voor het elektronisch rekencentrum wordt gezocht een
HOOFD
der sectie wetenschappelijke dienstverlening. De taak van deze funktionaris zal zijn het coördineren van de werkzaamheden van een groep academici die belast is met het adviseren van medewerkers van de universiteit bij problemen op het gebied van de toegepaste wiskunde en/of het gebruik van de computer; het voorlichten van medewerkers van de universiteit ter zake van moderne mogelijkheden van rekenmachinegebruik. Hij dient te bevorderen dat deze groep op voldoende breed terrein en voldoende hoog niveau deze diensten kan verlenen. De groep telt momenteel zes medewerkers, maar de bedoeling is dat dit aantal in de toekomst zal groeien. Voor deze leidinggevende en zeer zelfstandige funktie wordt gedacht aan iemand van academisch niveau, die een ruime ervaring en competentie heeft in een of meer vakgebieden die tot het terrein van deze dienstverlening behoren.
Belangstellenden worden verzocht zich voor nadere inlichtingen en sollicitatie te wenden tot prof. dr. A. van der Sluis, elektronisch rekencentrum der rijksuniversiteit, Budapestlaan 6, Utrecht, tel. 030-539111 toestel 1437.

Het bureau van de subfakulteit der biologie zoekt een
HOOFD
van de administratie (mnl. of vrl.) Hij/Zij zal een groot aandeel moeten leveren in de opzet en de verdere uitbouw van het administratieve apparaat (met inbegrip van het secretariaat) van dit nog jonge bureau. Voorlopig zal aktieve medewerking bij de uitvoering van de verschillende administratieve werkzaamheden tot de taak behoren. Gezien de te verwachten groei van het bureau zal de funktie zich echter meer in algemene en leidinggevende richting kunnen ontwikkelen. De voorkeur gaat uit naar een jonge kracht met middelbare schoolopleiding, algemeen-administratieve ervaring en gevoel voor organisatie. Hij/Zij moet zelfstandig kunnen werken in een klein teamverband (twee academici, twee administratieve medewerkers). Beginsalaris afhankelijk van leeftijd, opleiding en ervaring tot maximaal *f* 1.202,— per maand. Inlichtingen verstrekt het hoofd van het bureau, dr. J. A. Leussink, Transitorium II, universiteitscentrum de uithof, Utrecht, tel. 030-539111.
Schriftelijke sollicitaties te richten aan de personeelsfunktionaris van het bureau van de universiteit, Kromme Nieuwe Gracht 29 te Utrecht onder vermelding van nr. 905.

Bij het laboratorium voor ruimte-onderzoek van het sterrekundig instituut bestaat een vacature voor een
MEDEWERKSTER
op het secretariaat van de hoogleraar/beheerder. Tevens is zij plaatsvervangend
TELEFONISTE/RECEPTIONISTE
Haar taak zal zijn het assisteren van de secretaresse van de beheerder wat betreft typen en administratief werk en bij afwezigheid van de telefoniste/receptioniste het bedienen van de telefooncentrale en het ontvangen en verwijzen van bezoekers. Een ulo/mavo en type-diploma zijn vereist. Leeftijd plm. 20 jaar.
Sollicitatiebrieven (met pasfoto) te richten aan de personeelsfunktionaris van het sterrekundig instituut, Beneluxlaan 21, Utrecht.

Bij het laboratorium voor ruimte-onderzoek van het sterrekundig instituut bestaat een vacature voor een
TELEFONISTE/RECEPTIONISTE
Haar werkzaamheden bestaan uit de bediening van een moderne telefooncentrale en het ontvangen en verwijzen van bezoekers. Daarnaast zullen enige administratieve werkzaamheden verricht moeten worden. Een ulo/mavo en typediploma zijn vereist. Leeftijd plm. 20 jaar.
Sollicitatiebrieven (met pasfoto) te richten aan de personeelsfunktionaris van het sterrekundig instituut, Beneluxlaan 21, Utrecht.

Letteren
Ter versterking van de algemene administratieve staf en in het bijzonder van de bibliotheekstaf van het instituut voor muziekwetenschap zoeken wij per 1 januari 1971 een
ADMINISTRATIEF MEDEWERKSTER
Leeftijd minimaal 20 jaar; opleiding m.m.s. of h.b.s.-a of gelijkwaardige opleiding. Verdere vereisten: diploma's typen-steno, bij voorkeur ook in de moderne talen. Zij die enige jaren praktijkervaring hebben, genieten de voorkeur. Enige kennis van muziek en van het bibliotheekwezen, strekt tot aanbeveling.
Schriftelijke sollicitaties te richten aan de beheerder van het instituut voor muziekwetenschap, Drift 21, Utrecht.

Bij het archeologisch instituut bestaat een vacature voor een
FOTOGRAAF-TEKENAAR
De voorkeur gaat uit naar iemand, die zelfstandig alle voorkomende werkzaamheden op fotogebied kan verrichten en daarbij enige vaardigheid heeft in tekenwerk of genegen is zich hierin te bekwamen. Aanstelling afhankelijk van leeftijd, opleiding en ervaring tot een maximum van *f* 1.072,— bruto per maand.
Sollicitaties te richten aan de hoogleraar-beheerder van het archeologisch instituut Domplein 24, Utrecht, tel. 030-10809.

Sociale wetenschappen
Bij de afdeling biologie van het pedagogisch-didaktisch instituut voor de leraarsopleiding kan zo spoedig mogelijk worden geplaatst een
AMANUENSIS (laboratorium-technicus)
De taak van deze funktionaris zal omvatten: verzorgen en beheren van apparatuur, chemicaliën en glaswerk; uitgifte van materiaal aan studenten; kweken en verzorgen van proefdieren en planten; verlenen van technische assistentie bij experimenten die door medewerkers en studenten worden verricht; maken van audio-visueel materiaal (dia's, transparanten, platen, geluids- en eventueel beeldbanden).
Sollicitaties te richten aan de beheerder van het pedagogisch-didaktisch instituut voor de leraarsopleiding, Budapestlaan 6, Utrecht. Verzoeken om nadere inlichtingen te richten aan de afdeling biologie van het pedagogisch-didaktisch instituut voor de leraarsopleiding, Lucas Bolwerk 11, Utrecht, tel. 030-19841

Voor algemene inlichtingen over vacatures en mogelijke funkties kunt u zich wenden tot de afdeling personeelsvoorziening, bureau formatiezaken, Kromme Nieuwe Gracht 29, Utrecht, tel. 2 94 41, toestel 135.

Diergeneeskunde
Bij het laboratorium voor vet. biochemie kan worden aangesteld een (BIO)-CHEMISCH ANALISTE.
Zij zal medewerken aan fundamenteel biochemisch onderzoek naar verschillende aspekten van het vetzuurmetabolisme. Het diploma biochemisch laboratorium-assistente strekt tot aanbeveling. Inlichtingen kunnen worden verkregen bij prof. dr. S. G. van den Bergh, tel. 030-71 55 44 toestel 336. Salaris volgens rijksregeling afhankelijk van leeftijd, opleiding en ervaring. Premie AOW is voor rekening van de universiteit.
Op het laboratorium voor klinische biochemie van de kliniek voor inwendige ziekten van de grote huisdieren worden in verband met de uitbreiding van het onderzoekprogramma gevraagd enige

ALGEMEEN KLINISCHE;
KLINISCH - CHEMISCHE EN
CHEMISCHE ANALISTES.
Daar ook het onderzoek en de behandeling van de patiënten (paarden, runderen enz.) doorgang moeten blijven vinden, wordt een deel van de werktijd besteed aan routine-werkzaamheden. De resterende tijd zal gewijd worden aan research-onderwerpen, waarbij men zelfstandig moet kunnen werken.
Salaris volgens rijksregeling afhankelijk van leeftijd, opleiding en ervaring. Premie AOW voor rekening van de universiteit.

Schriftelijke sollicitaties met vermelding van volledige personalia en verdere gegevens worden gaarne ingewacht bij de personeelsafdeling van de fakulteit, Biltstraat 170 te Utrecht.

Studenten

Vergadering Beleidsraad
Agenda voor de openbare vergadering van de Beleidsraad voor Collectieve Voorzieningen t.b.v. Studenten op woensdag 25 november 1970 in de Curatorenkamer van het gebouw aan de Kromme Nieuwe Gracht 29 te Utrecht. Aanvang: 9.30 uur. 1. Opening en vaststelling van het verslag van de vergadering van 4 november 1970. 2. Ingekomen stukken en mededelingen. 3. Bespreking met de Voorlichtingscommissie a.s. Studenten. 4. Voorstel inzake reorganisatie kamerbemiddeling. 5. Rondvraag. 6. Sluiting

FUG activiteiten overkoepeling
Vrijdag 20 nov: N.V.V.S.U. — 'T.V.S.L. Cabaret' van de V.V.S.L. uit Leiden, daarna wijn en kaas avond. Om 20.00 uur.
Woensdag 25 nov.: Waarschijnlijk voetbal kijken op alle verenigingen en Mensa.
Donderdag 26 nov.:U.V.S.V. — 'Charley Chaplin' film-festival. Om 20.00 uur.
Vrijdag 27 nov.: Veritas — 'Aggressieve' avond Om 21.00 uur.

Sport
De Utrechtse studenten zwemfederatie "t Zinkstuk' wil 15 december weer onderlinge wedstrijden organiseren in 'den Hommel' van 22.00 - 22.45. Men kan deelnemen aan twee persoonlijke nummers en bovendien aan de 4 maal 25 m. wisselslag dames of aan de 4 maal 50 m. wisselslag heren. De persoonlijke nummers zijn: 100 m. schoolslag 100 m. rugslag, 100 m. vrije slag, 100m. vlinder voor heren en 50m vlinder voor dames. Bovendien kunnen de dames 50m schoolslag zwemmen. De wedstrijden staan open voor deelname door alle studenten, ook beginners. Supporters zijn van harte welkom! Opgaven voor 11 dec. met de te zwemmen nummers en geslacht bij Joke Luursema, Muylenborchdreef 18, Utrecht.

De eerste belangrijke ontmoeting waaraan werd deelgenomen was het nationale K.O.O.S. Tournooi om de 'Zilveren Sabel', in de legerplaats van 't Harde. Van de Studenten Schermers, allen uitkomend in de sterk bezette tweede klasse, bereikten F. Sampimon en P.Koks de derde ronde en drong H. v.d. Heuvel door tot de halve finale waar hij wegens een blessure de strijd moest staken. Een klinkende overwinning bereikte P.Koks zondag 8 november bij het nationale kampioenschap 2de klasse floret voor heren. In deze zeer zware wedstrijd- er verschenen 76 floretisten aan het appél - veroverde hij ongeslagen de nationale titel. Geïnspireerd door deze resultaten zien de Utrechtse studenten schermers, met in het nabije verschiet het E.M.M. sabel tournooi in Rotterdam en het internationale Donar Tournooi in Groningen de toekomst hoopvol tegemoet.

Najaarskonferentie N.C.S.V.
'De rol van de Universiteit in de maatschappij'. Op 21 en 22 november

wordt op Woudschoten in Zeist de najaarskonferentie van de N.C.S.V. gehouden. We willen ons dan bezinnen op onze plaats en onze verantwoordelijkheid als student(e) en als afgestudeerde in de samenleving. Hoe ontsnappen we aan de afhankelijkheid van de ekonomiese grootmachten, die het huidige wetenschapsbeleid bepalen?
Het bedrijfsleven oefent via de overheid immers invloed uit op nivo, aard, en duur van de opleiding en op de aard van de research. Wetenschap en techniek worden dienstbaar gemaakt aan de basisprincipes: winst en prestatie, terwijl niet direkt in produktiecijfers om te zetten doeleinden zoals menselijke, kulturele, rekreatieve, vredes- en andere welzijnswaarden op de tweede plaats komen.
Hoe kunnen we de invoering van deze waarden in het onderwijs- en researchprogramma realiseren? Hoe kunnen we ook b.v. de zelfontplooiing en vorming tot verantwoordelijke, kreatief denkende mensen stimuleren? We willen nu reële alternatieven gaan opstellen, toegespitst op de verschillende fakulteiten. Opgave: Postbus 302. Aanvang: zaterdagmiddag 15 uur. Om 14.05 uur vertrekt de bus van de Rode Weduwe uit Utrecht naar Woudschoten.

Miniconferentie: 'Existentialisme' (Sartre)
Zaterdag, 28 november, op S.S.R. tijd: 14.00 uur, kosten: *f* 3,50, inclusief broodmaaltijd, 's avonds: Forum. Sprekers: Prof. dr. W. Luijpen, De hr. J. Stolk, De hr. G. Panhuizen.

Bestuur van de Utrechtse Historische Studentenkring
Het bestuur van de Utrechtse Historische Studenten Kring is voor het studiejaar 70-71 als volgt samengesteld: Mia Landman: Praeses, Will Ogrinc: Ab actis, Jan Pacilly: Fiscus, Hetty van de Meent: M.O. zaken, Marijn van den Born: Onderwijszaken, Herman van Aggelen: Studiementor.

Nieuw bestuur SVHG 'Socrates'.
Het bestuur van de Studenten Vereniging op Humanistische Grondslag 'Socrates', afdeling Utrecht is voor het jaar 70-71 als volgt samengesteld: Will van den Bercken: voorzitter; Lidy van Oort: sekretaresse; Jaap de Jonge: penningmeester: Gonneke Mooi; Hinke de Jonge, Vera Prijs, Pieter Gransbergen, allen aktiesekretariaat, Erik van Luipen: disputor.

Bestuur 'Bokkerieers'
Het bestuur van de U.S.S.G.v.L. de 'Bokkerieers' heeft zich voor het komend seizoen als volgt geconstitueerd: J.W.M. Pinckaers, Kaptein; F.C.M. van Hövell tot Westerflier, Dekbok; K.N.V.M. Naphausen, Foetslaer; G. Voordouw, Kretser, A.W.M. Ausems, Bottelaer; J.W.J. Bijlsma, Comm. Vlaeten.
De Dekbok heeft de volgende Heeren tot Groene Eikel gehamerd: R.F.R.M. van Rijckevorsel, F.R.J. van Hövell tot Westerflier, W.G.J. Silverentand, M.H. Claringbould.

Vrijwilligers voor dieet onderzoek
Met ingang van 4 januari 1971 start in het Hofpoort Ziekenhuis te Woerden een dieetonderzoek, waarvoor wij 4 vrouwelijke studenten-vrijwilligers zoeken. Het onderzoek duurt ongeveer 20 weken en de vrijwilligers worden in een eigen flatje in de direkte nabijheid van het ziekenhuis gehuisvest. Zij gebruiken in het ziekenhuis alle maaltijden die in de diëetkeuken worden bereid. Het onderzoek is een onderdeel van de research betreffende de betekenis van de voedingssfaktoren ter preventie van hart- en vaatziekten.
De bedoeling is te onderzoeken of het vetgehalte (cholesterolgehalte enz.) van het bloed verandert wanneer men van een normale westerse voeding overschakelt naar een vetarme voeding. Verder is het de bedoeling te onderzoeken waar het cholesterol blijft wanneer het vetgehalte van het bloed daalt (wordt dit opgeslagen of uitgescheiden?). Medicamenten komen bij deze zuivere dieetproef niet te pas. Wel is de bewegingsvrijheid gedurende de proef enigszins beperkt in verband met het goede dieethouden. De meest geschikte vrijwilligers zijn dus studenten die langdurig voor een examen of tentamen moeten studeren. De huisvesting in een afzonderlijke flat biedt daartoe een goede gelegenheid.
Als u belangstelling hebt aan dit onderzoek als vrijwilliger mede te werken, kunt u nader geïnformeerd worden betreffende voorwaarden, vergoedingen, enz. door mej. E. van Vliet, Hofpoort Ziekenhuis te Woerden, telefoon 03480-4441

Faculteiten

Spreekuur prof. Mossel
Zie onder sociale wetenschappen.

Bijvak sociale pedagogiek
Het spreekuur van drs. P. A. M. Bosman voor de studenten met bijvak sociale pedagogiek is vastgesteld op woensdagmiddag van 14.00 tot 15.00 uur, Keistraat 6b.

Rechten

Colleges prof. Patijn en prof. Kapteyn
Prof. Patijn is verhinderd college te geven op vrijdag 20 november. In plaats daarvan zal hij vrijdag 27 november twee uren geven, van 10.00 tot 12.00 uur. Prof. Kapteyn zal in verband hiermee vrijdag 20 november een uur extra college geven (11.00 tot 12.00 uur) en op vrijdag 27 november een uur minder.

Blokpraktika privaatrecht B I
Te beginnen dinsdag 8 december a.s. tot en met donderdag 17 december a.s. bestaat uitsluitend voor degenen die vóór 1 februari 1971 tentamen privaatrecht B I gaan afleggen én die nog niet in de gelegenheid zijn geweest een praktikum burgerlijk recht of handelsrecht B I te volgen, gelegenheid tot het volgen van een zg. blokpraktikum handelsrecht. In genoemde periode zal een cyclus van 5 praktika worden gegeven en wel telkens twee uren achter elkaar. Inschrijving staat open voor maximaal 12 personen, d.w.z. één groep handelsrecht. Inschrijving vindt plaats vóór 4 december a.s. bij de administratie van het Molengraaff Instituut voor privaatrecht, Nieuwe Gracht 60 (2 pasfoto's meebrengen). Degenen, van wie blijkt, dat zij niet voor 1 februari 1971 het tentamen privaatrecht B I hebben afgelegd zullen genoodzaakt kunnen worden opnieuw een cyclus praktika te volgen.

Student-assistent volkenrecht
Dr. L. J. Bouchez roept gegadigden op voor de vervulling van een student-assistentschap ten behoeve van het volkenrecht. Gegadigden dienen belangstelling te hebben voor het volkenrecht en het voornemen te hebben volkenrecht hetzij als keuzevak, hetzij als onderdeel van hun vrij doctoraal-studie te doen.

K-II tentamens
In afwijking van het gestelde in de studiegids deel B punt 4.5.2 dient voor deelname aan K-II tentamens wel te worden ingeschreven. Aan het publikatiebord van het doceergebouw zijn inschrijfformulieren bevestigd, die na invulling moeten worden gedeponeerd in de aldaar aanwezige bus. Voor de tentamens in december '70 - januari '71 sluit de inschrijving op 4 december 1970. De inschrijving is bindend.

Werkgroep verzekering
Prof. Wachter zal op maandag 30 november, 7 en 14 december telkens van 7-9 uur, resp. op woensdag 2, 9 en 16 december telkens van 3-5 uur en op donderdag 3, 10 en 17 december telkens van 9-11 uur een werkgroep verzekering geven. Belangstellenden kunnen zich opgeven op donderdag 26 november a.s. te 10.00 uur na afloop van het overzichtscollege, hetzij op vrijdag 27 november a.s. bij de administratie van het Molengraaff Instituut. I.v.m. het bovenstaande vervallen de overzichtscolleges op 3 en 10 december a.s.

Agenda
Vergadering kandidaatskommissie: wo. 25 november, 14.00 uur, Academiegebouw, kamer 4.
Vergadering doktoraalkommissie: vr. 27 november, 14.15 uur, Molengraaff Instituut.

Doceerperiode doktoraal
Het 1e semester eindigt op 11 december, het 2e semester loopt van 25 januari 1971 - 26 maart 1971 en van 19 april 1971 - 14 mei 1971.

Doceerperiode kandidaats
Het 1e semester eindigt op 11 december 1970. Het 2e semester loopt van 18 januari 1971 - 26 maart 1971 en van 19 april 1971 - 30 april 1971.

Diskussiemiddag studieopbouw
Op 9 december 1970 te 14.00 uur zal een diskussiemiddag worden gehouden over het rapport van de onderwijskommissie. Het advies van de studieraad ad hoc, dat aan dit rapport voorafgaat, is te verkrijgen op het fakulteitsbureau. De plaats van de diskussie wordt nog, eveneens in U, bekend gemaakt.

Kandidaatstentamens december '70 - januari '71
K I: 14 december 1970: Inleiding in de rechtswetenschap; 10.00-12.00 uur deel B; 14.00-16.30 uur deel A. 18 december 1970: micro-economie; 10.00-12.00 uur deel B; 14.00-16.30 uur deel A. 12 januari 1971: staatsrecht; 14.00-16.00 uur. 13 januari 1971: Latijn; 14.00-16.00 uur. 15 januari 1971: Historische Ontwikkeling I; 10.00-12.00 uur deel B; 14.00-16.00 uur deel A.
K II: 14 december 1970: Historische Ontwikkeling II; 10.00-12.00 uur. 18 december 1970: rechtsfilosofie; 10.00-12.00 uur. 12 januari 1971: burgerlijk recht; 10.00-12.00 uur. 13 januari 1971: macroeconomie; 10.00-12.00 uur. 15 januari 1971: strafrecht; 10.00-12.00 uur.
Alle tentamens hebben plaats in Tivoli, Lepelenburg. Studieboekjes inleveren op het laatste tentamen.

Examengeld K II examen
Degenen, die het hele K II-examen in dec.-jan. a.s. compleet hebben, moeten het stortingsbewijs van *f* 60 examengeld op girorekening 65233 t.n.v. de Rijksuniversiteit te Utrecht voorin het studieboekje leggen, liefst met plakband vastgezet. Voorgedrukte girokaarten verkrijgbaar op kamer 102, Boothstraat 1c, tussen 2 en 5 uur.

Bestuur 1970-'71 van de U.V.J.W. Portia
Het bestuur voor dit studiejaar is als volgt samengesteld: Christien van 't Hooft, praeses; Madeleine Huygen ab actis; Jonna Kok, fiscus; Anita van den Heuvel.

K I tentamens in december '70 - januari '71
Zij die menen recht te hebben te worden geëxamineerd in de 'oude stof' dienen zulks schriftelijk, onder opgave van de redenen, op te geven aan het betrokken instituut vóór 4 december 1970. Indien geen opgave is ingediend wordt het tentamen afgenomen in de nieuwe stof.

Duitse studiebeurzen
De 'Deutscher Akademischer Austauschdienst' stelt tien studiebeurzen van 10 maanden beschikbaar voor Nederlanders, die hun studie gedurende 1971-1972 willen voortzetten aan een universiteit, hogeschool, akademie van beeldende kunsten of conservatorium in de Bondsrepubliek Duitsland. Aanvragen vóór 10 december 1970 indienen bij: Afd. Internationale betrekkingen van het ministerie van Onderwijs en Wetenschappen, Nieuwe Uitleg 1, Den Haag. Verdere informatie is te verkrijgen op het fakulteitsbureau.

Alg. rechtshist. dispuut 'Salvius Julianus'



Zaterdag 21 november Buitendag: Het Zeister Slot: aanvang 2.15 uur precies. U kunt de volgende NBM-bussen nemen: lijn 54: vertrek Utr. 13.40 - 't Rond Zeist 14.09; lijn 15: vertrek Utr. 13.46 - 't Rond Zeist 14.10.
Programma: Inleiding door drs. Meta A. Schimmel over de bouwgeschiedenis van de Broedergemeente en het Slot; puzzelwandeling op rechtshistorisch terrein; thee bij de Hermitage aan 't Rond; lezing door mr. dr. J. Meerdink over de geschiedenis van de Hernhuttervestiging te Zeist; borrel; rondleiding; dinertje in het Slotkelder-restaurant; lezing over de Heerlijkheid Zeist door prof. mr. J. Ph. de Monté Verloren: na afloop (ca. 10 uur) 'Uit in Zeist'. Deelname *f* 12,50.
N.B.: Heeft u zich bij het verschijnen van deze 'U' nog niet opgegeven voor de buitendag en wilt u toch nog mee, bel dan zaterdagochtend tussen 10 en 1 uur even op, of er nog plaats is, naar Jurjen Kooistra, tel. 18985.

Micro-economie
Er bestaat nog gelegenheid de bandcolleges van deel A (en B voor herhalers) te beluisteren vanaf maandag 23 november tot en met vrijdag 11 december op de in het rooster vermelde dagen en uren (Studiegids, B4). Vanaf 7 tot en met 11 december kan men bovendien in het Economisch Instituut 1. ontbrekende stencils afhalen (zie lijst in de koffiekamer) in de bandcollegezaal; 2. haar/zijn mentor raadplegen op diens bandcollege-uren in de bandcollegezaal; 3. de medewerkers raadplegen op hun spreekuren: drs. J. Geverink, maandag 2.00-3.00; mr. dr. P. Huizenga, woensdag 1.30-2.30; mr B. Meijer, donderdag 2.00-3.00. Bij verhindering kan men een afspraak maken via de secretaresse (tel 030-20647).
Voor herhalers zij nogmaals vermeld de tentamenstof: deel A 1970, resp. 1969 met aanvullingspakket (Pressa); deel B 1970. Vanaf 4 januari is er voor hen die later inschreven gelegenheid de bandcolleges deel A af te maken, en wel van maandag tot en met vrijdag tussen 9.00 en 12.00.

Geneeskunde

Nieuw msfu-bestuur
Het nieuwe, door het parlement gekozen, msfu-bestuur bestaat uit: Hans Bijlsma, voorzitter; Anton Smulders, sekretaris; Joris van Leeuwen, penningmeester; Peter Hardus, Ies ten Sijthoff, Bart Rademakers, Maarten von Meyenfeldt (voorgedragen). Dit msfu-bestuur is voor iedereen te bereiken iedere maandag, donderdag en vrijdagmiddag van 12.15 tot 13.30 uur op het fakulteitsburo.

Parlementsvergadering
De eerst-komende openbare parlementsvergadering is op dinsdag 24 november om 19.30 uur in de kollegezaal van de interne kliniek.

Aanvulling voorlopige eksamendata 1971
C3 eksamen: 24 en 27 mei, 7 en 10 juni '71.

Praktikumtentamen mikroskopische anatomie
Dit tentamen is bedoeld voor ieder die in juni 1971 C2-examen denkt af te leggen, ook voor 'recidivisten'. Het wordt afgenomen op maandagochtend 21 december 1970, daarna niet meer. Wie op die dag absoluut verhinderd is wordt verzocht op het spreekuur (afspreken: tel. 15646, mej. Huese) te overleggen over een **eerdere** datum. Nadere en onmisbare inlichtingen over de inrichting van het tentamen t.z.t. op college en praktikum.

Practicum Bacteriologie
Mede in verband met het tentamen antropogenetica zal het practicum Bacteriologie voor de groepen E en F beginnen op 20 januari 1971 (zulks in afwijking van wat in de studiegids is vermeld). Derdejaars studenten in de Geneeskunde die voor dit practicum zijn ingedeeld dienen er rekening mee te houden, dat zij van het begin af aanwezig moeten zijn. Wie de eerste dag niet aanwezig is, kan later niet meer worden toegelaten.

5 december
Zit u dit jaar goed bij kas
Gelukkig 5 december nadert ras.
Ook in het ziekenhuis wacht het kind
Op kadootjes van de Sint.
Piet heeft peseta's nageteld
Helaas er was te weinig geld.
Dus voor zieke kindjes geen kadootjes?
Enkel maar wat pepernootjes?
Eventjes een gul gebaar
en het feest komt voor elkaar.
Stort op gironummer: 1025731 t.n.v. W. R. den Hollander.
De Sinterklaascommissie is als volgt samengesteld: Guido Diehl, Wibro den Hollander, Beatrijs Rol, Bert Alberda, Robert Jan Iding, Beatrijs van Donselaar.

Wisk. en Natuurwetenschappen

Biologie

Spreekuur prof. Zandee
Op donderdag 3 december zal prof. dr. D. I. Zandee (scheikundige dierfysiologie) geen spreekuur kunnen houden.

Derdejaars M.O.-cursus Faunistiek 1971
Deze cursus is ingesteld voor 3e jaars en oudere studenten van de Bijzondere M.O. Opleiding in de Biologie te Utrecht. Hij is berekend op een maximaal aantal deelnemers van 15; hij zal gehouden worden van 3 t.m. 28 mei a.s. Na een week van voorbereiding te Utrecht volgt een verblijf van drie weken in het Natuurwetenschappelijk Veldstation te Cadier en Keer (Z. Limb.). De kosten zijn *f* 285 per persoon, alles inbegrepen. Er is een tegemoetkoming in deze kosten uit het Utrechts Universiteitsfonds aangevraagd. Opgave voor deelneming schriftelijk vóór 1 januari a.s. bij dr. J. W. Sluiter, Zoöl. Lab., Janskerkhof 3, Utrecht.

Letteren

Westerse taal- en letterkunde

Lezing prof. Schulz-Behrend
Dinsdag 24 november om 16.15 uur zal prof. dr. Schulz-Behrend van de universiteit van Texas te Austin, Texas, in het Instituut Frantzen, Biltstraat 131, een lezing houden over 'Martin Opitz im Ubergang von der neulateinischen zur deutschen Dichtung'. Prof. Schulz-Behrend is een befaamd kenner van de vroege Barok. Alle belangstellenden zijn van harte welkom.

Vakdidactiek Nederlands
I Practica: 1. Het practicum Creative Drama zal op vier achtereenvolgende dinsdagmiddagen gegeven worden, te beginnen op 24 november. De leiding berust bij Gerda Erné. Inlichtingen over plaats en tijd bij haar te bekomen (tel. 19415). Opgave nog mogelijk, direcht aan de practicumleidster. 2. Op 7, 8 en 9 januari wordt een blokpracticum Sociale vaardigheden gegeven door Eleon. G. Hessing en Dana Constandse. Opgave (niet mogelijk voor vóór-kandidaten), aan Margriet Reintjens, Ped.-Did. Instituut Budapestlaan 6, Utrecht. Vermelden: naam, adres, telefoonnum-

mer; studievordering en doceerervaring. Inschrijving sluit 15 dec. 3. In februari start een practicum waar productief schriftelijke taalvaardigheid zal worden beoefend, en wel het zgn. creatief schrijven, bedoeld voor de klassepraktijk. De leiding berust bij Paul Dijkstra. Opgave alvast mogelijk, schriftelijk aan Margriet Reintjens. Vermelden op welke ochtenden, middagen en avonden u niet verhinderd bent.
II College: Kandidaten die van plan zijn in januari het college vakdidactiek te gaan volgen, worden uitgenodigd voor een besprekingscollege op woensdag 16 december om half 5 in het Instituut de Vooys.

Afscheid prof. Bray
Na geruime tijd als hoogleraar aan het Frans en Occitaans Instituut verbonden geweest te zijn, heeft de heer Bray kort geleden een professoraat aan de universiteit van Saarbrücken aanvaard. In verband met zijn vertrek uit Utrecht zal op vrijdag 4 december vanaf 19.30 uur een afscheidsavond plaatsvinden op het Frans en Occitaans Instituut, Drift 15, Utrecht.
Alle belangstellenden zijn van harte welkom.

■ Geschiedenis, Kunstgeschiedenis, Archeologie en Muziekwetenschap

Kunsthistorisch instituut
Architect H. Th. Wijdeveld, destijds (1918) oprichter en vele jaren lang hoofdredacteur van het tijdschrift 'Wendingen', tevens ontwerper van o.a. veel woonblokken in Amsterdam-Zuid, hoopt op woensdag 25 november om 11.30 uur een voordracht over zijn werk en zijn herinneringen te houden. Kunsthistorisch Instituut, Drift 25. Deze voordracht valt in het kader van het college over de twintigste-eeuwse architectuur in Nederland.

Colloquium
18 november, studio 4, 13.30 uur: Eric Brabant 'Poème musical'.
9 december, kollegezaal, 13.30 uur; dr. Konrad Boehmer 'Kollektieve Improvisatie'.

Kunsthistorisch Instituut
De kunstenaar Ad Dekkers zal dinsdag 24 november 14.0^ uur spreken over eigen werk en voorbereidende studies tonen.

Sociale wetenschappen

Benoemd
Tot gewoon lector in de fakulteit der sociale wetenschappen is ingaande 1 november benoemd drs. A. J. A. Verberk. Hij zal onderwijs geven in de statistiek met bijzondere toepassing op de psychologie.

Spreekuur prof. Mossel
Op de dinsdagen 1, 8 en 15 december zal prof. Mossel geen spreekuur houden. Voor een evt. onderhoud kan men komen op woensdag 2 december en wel tussen 14.00 en 15.00 uur. Het college algemene didactiek van 8 december (groep VI jan. groep '70) zal eveneens niet doorgaan.

■ Sociaal culturele wetenschappen

Sociologie van ontwikkelingslanden doctoraal-keuzevak
Inschrijving werkgroepen betreffende: 1) Urbanisatie; 2) Ontwikkelingsproblematiek. Geacht moet worden te zijn gesloten op 22 november a.s.

■ Psychologie

Spreekuur drs. J. de Jong
Me' ingang van de week van 23 november a.s. wordt het spreekuur van drs. J. de Jong verschoven van woensdag 12.00-12.30 uur naar vrijdag 13.00-13.30 uur.

Blok 'Leren en motivatie' voor 2e en 3ej. psychologiestudenten
Na afloop van het college van het blok 'Taal' op donderdag 26 november a.s. zal aan de belanghebbende studenten een stencil worden uitgereikt over de organisatie van het blok 'Leren en motivatie' dat op maandag 11 januari 1971 aanvangt. Studenten, die dit college niet hebben kunnen bijwonen, kunnen dit stencil op vrijdag 27 of maandag 30 november afhalen bij mej. H. van Riezen, kamer 5.07 Psychol. Lab. of schriftelijk aanvragen bij J. de Jong, kamer 6.11.
Daar bij dit stencil een opgaveformulier voor de indeling in speciale bespreekgroepen is gevoegd dat vóór 10 december moet worden ingezonden, is voor de studenten die dit blok in januari willen volgen het lezen van dit stencil vereist.

Bijeenkomst voor studenten die er over denken in 1970 of 1971 hun hoofdrichting differentiële psychologie aan het ICIP te beginnen
Op het ICIP is op het ogenblik een diskussie gaande over een voorstel om een aantal veranderingen in de studieopzet aan te brengen, waardoor studenten meer bij het onderwijs en het funktioneren van het instituut betrokken worden. Een van de belangrijkste punten uit dit voorstel is het uitbreiden van het basisprogramma met een oriënteringsfase van 3 weken, direct na het kandidaatsexamen. Daarin zal uitvoerig informatie worden gegeven over de beroepsmogelijkheden binnen de differentiële psychologie, over de mogelijkheden binnen het studieprogramma, en over het funktioneren van het instituut. Het belangrijkste deel van de oriënteringsfase is echter dat de studenten gestimuleerd worden om zelf hun plaats binnen dit geheel te bepalen. Dat ze explicieter na gaan denken over hun eigen doelstellingen t.a.v. de studie, dat ze meer gebruik gaan maken van de mogelijkheden om zelf het onderwijsprogramma te bepalen, dat ze tot een gerichtere studieplanning komen, enz. Hierover zal steeds, in een groep van ca. 10 mensen, gediskussieerd worden. Dit biedt tevens de mogelijkheid om het funktioneren binnen een groep te evalueren.
Verder zal ook de maatschappelijke rol van de psycholoog aan de orde worden gesteld. Het is de bedoeling dat deze bezinning op eigen doelstellingen en evaluatie van het onderwijs tijdens de hele doktoraalopleiding wordt voortgezet.
Voordat een beslissing wordt genomen over het uitvoeren van dit plan willen we graag met de studenten die waarschijnlijk in het komende jaar aan het ICIP zullen gaan specialiseren en met deze oriënteringsfase te maken krijgen, van gedachten wisselen over de wenselijkheid, uitvoerbaarheid en concrete realisering van het voorstel.
We nodigen u uit voor een bespreking op maandag 23 november, 14.00 uur, Academiegebouw, Domplein, zaal 13.

Voorkandidaten-cursus Differentiële Psychologie
De bijeenkomsten van de werkgroepen o.l.v. L. Meijers, J. Dietvorst, E. Wassenaar, M. Keizer en P. van der Linden vinden plaats in het pand Burgemeester Reigerstraat 67. De werkgroepen o.l.v. L. van Naerssen, A. Dieleman en W. de Graaf komen bijeen op het Psych. Lab. De schriftelijke literatuurtentamens betr. onderdeel B worden afgenomen op 16 februari, 24 mei en 15 juni 1971, in de Witte en Blauwe Zaal, Transitorium, Uithof, van 14.30-17.30 uur. Voor elk tentamen gelieve men zich 1 week van te voren schriftelijk op te geven d.m.v. een briefkaart, te richten aan I.C.I.P., voorkandidaten-cursus, Trans 12, Utrecht. Deelname aan dit tentamen is pas mogelijk als men voor onderdeel A (testmethodiek) geslaagd is. Gelieve op de briefkaart duidelijk uw naam te zetten, uw adres, de naam van de werkgroepleider (indien u de cursus gevolgd hebt) of de naam van uw supervisor (indien u een scriptie maakt, of gemaakt hebt). Op donderdag 11 februari, 20 mei en 10 juni 1971 bestaat gelegenheid tot het stellen van vragen betreffende dit tentamen van 14.00-16.00 uur in de grote collegezaal, Psych. Lab., Varkenmarkt. Vragen hiervoor één week van te voren schriftelijk inleveren bij drs. E. Wassenaar, p.a. I.C.I.P., Trans 4, Utrecht.

Tentamen Differentiële Psychologie voor 4e jaars en ouder
Het tentamen volgens de oude regeling zal worden gehouden op 18 december om 2 uur (plaats nader bekend te maken, bij uw opgave, uiterlijk 1 week van te voren, secretariaat I.C.I.P., Trans 4). De volgende gelegenheid het tentamen af te leggen zal begin maart geboden worden.

Welke werkstudenten met fulltime baan, vergelijkbaar niveau 3e jaars, voelen ervoor als groepje samen te werken? Doel is het bespreken van de studiestof en het gezamenlijk opwerken, zodat de studie sneller en doeltreffender kan verlopen. Is de belangstelling groter dan 4 à 5, dan is de heer drs. W. C. Zwanikken bereid organisatorisch medewerking te verlenen. Bericht aan: R. R. de Tempe, Othellodreef 41, tel. 61 57 29.

■ Opvoedkunde

Bijvak sociale pedagogiek en keuzepakket sociale pedagogiek
Het spreekuur van drs. P. A. M. Bosman voor de studenten met bijvak sociale pedagogiek en keuzepakket sociale pedagogiek is verplaatst van vrijdagmiddag naar woensdagmiddag van 14.00 tot 15.00 uur, Keistraat 6b.

Herhalingstentamen statistiek
Op donderdag 3 december a.s. zal voor de tweedejaarsstudenten die het eerstejaarsprogramma statistiek nog niet hebben gehaald, de mogelijkheid bestaan om het totaaltentamen over de stof van het afgelopen kursusjaar af te leggen. Het tentamen wordt gehouden in de grote foyer van Tivoli (Lepelenburg) van 13.00-16.00 uur. Op vrijdag 27, maandag 30 november en woensdag 2 december kan men zich met eventuele vragen over de stof wenden tot een van de assistenten.

Informatiebulletins oktober en november
Er zijn nog enkele exemplaren van het informatiebulletin van oktober verkrijgbaar op het Pedagogisch Instituut. Het bulletin van november is ook reeds verschenen en af te halen bij de administratie van het Pedagogisch Instituut.

Vergadering Subfakulteitsraad Pedagogisch Instituut
De eerstvolgende vergadering wordt gehouden op donderdag 3 december, kamer I Akademiegebouw. Aanvang 9.30 uur.

Tentamen van het 1e jaars blok Inleiding in de Opvoedingswetenschap
Dit tentamen wordt gehouden op vrijdag 27 november in de Grote Foyer van Tivoli. Aanvang 9.30 uur.

Tentamen propedeuse-blok Algemene Psychologie (drs. P. Span)
Dit tentamen wordt gehouden op dinsdag 24 november van 8.30-11.00 uur in de Grote Foyer van Tivoli (Lepelenburg). Dit tentamen wordt dus niet op woensdag 25 november gehouden.

Propedeuse opvoedkunde
Te bestuderen literatuur voor het tentamen 'Inleiding in de Andragogiek' studiejaar 1970/1971.
Martin Keilhacker, Erziehung und Bildung in der Industriegesellschaft: Urban Bücher no. 94 Kohlhammer Verlag, Stuttgart enz. 1967; 165 p. prijs *f* 7,55.
Functie en toekomst van het vormings- en ontwikkelingswerk met volwassenen in de Nederlandse samenleving: Wolters-Noordhoff, Groningen 1969; 135 p. prijs *f* 4,95.
T.R. Batten, The non-directive approach in Group and Community Work; Oxford University Press Londen 1967; 148 p. prijs *f* 11,80.
T. T. ten Have (red.), Vorming, Handboek voor sociaal-cultureel vormingswerk met volwassenen; Wolters-Noordhoff, Groningen; 2e herziene (of volgende) druk, 1965: de hoofdstukken II, III en X (Samen 64 p.); prijs *f* 15.—.
A. F. Young & E. T. Ashton, British Social Work in the Nineteenth Century, Routledge & Kegan Paul, Londen, 1963 2; 228 p. prijs 28 sh.
N.B. De in de studiegids van het P.I. opgegeven literatuur komt dus te vervallen!

Besluitenlijst van de vergadering Subfakulteitsraad op 5 november 1970
21. De onderwijskommissie zal bestaan uit 4 subcommissies t.w.: de propedeusekommissie, de kandidaatskommissie, de doktoraalkommissie en een long term planningskommissie.
Binnen de kommissie als geheel zal de onderwijskoördinatie stimulerend en leidinggevend funktioneren. 22. Er zal een researchkommissie moeten komen welke als taak heeft om onderzoeksaanvragen te bezien naar hun begrotingstechnische juistheid en welke koördinerend zal optreden inzake onderzoeken tussen de verschillende afdelingen. Niet tot de taak van deze kommissie behoren persoonlijke onderzoeken welke begrotingstechnisch van geringe omvang zijn. Wanneer de kommissie gaat werken zal zij zelf een meer definitieve taakomschrijving aan de S.R. voorleggen. 23. Een organisatiekommissie zal gaan werken aan de voorlopig als volgt te omschrijven opdrachten:
1) taakomschrijving van de groep die de struktuur en de wetenschappelijke grondslagen van het P.I. gaat analyseren; 2) ontwerpen van een bestuursstruktuur voor de subfakulteit der opvoedkunde in overeenstemming met de wet Veringa. Zij zal hierbij naar middelen zoeken om studenten zoveel mogelijk in deze te aktiveren.
24. Het Instituutssekretariaat zal voortaan heten het Dagelijks Bestuur en bestaan uit de volgende personen: 1) 3 leden van het wetensch. korps van het P.I. gekozen door de S.R. 2) 2 of 3 studenten (indien mogelijk gehonoreerd). 3) de voorzitters van de 3 bovengenoemde kommissies (onderwijs, research en organisatie) staan samen met de beheerder het D.B. adviserend terzijde. 4) de voorzitter van de subfakulteit zal de besprekingen van het D.B. bijwonen.
Het D.B. zijn de volgende taken toegedacht: a) voorbereiding van de beleidsbepaling van de subfakulteitsraad, daartoe bijgestaan door de beleidsvoorbereidende kommissies en de beheerder; b) de S.R. vergaderingen voorbereiden, hetgeen onder meer inhoudt de voorstellen van de kommissies en van de afdelingen al of niet van prae-advies voorzien, indienen bij de S.R.; c) uitvoeren van de besluiten van de S.R.; d) onderhouden van de externe kontakten van het P.I. en subfakulteit (fakulteit, curatoren, ministerie, etc.); e) voeren van dagelijks beleid in overeenstemming met de besluiten van de S.R. 25. In overleg met het D.B. van de Universiteit worden de taken van de beheerder door het D.B. van de Subfakulteitsraad vastgesteld. De beheerder zal in zijn werkzaamheden worden bijgestaan door de beheerskommissies. Deze zijn: gebouwenkommissie, financiële kommissie, bibliotheekkommissie, personeelskommissie. Van deze laatste zal een vertegenwoordiger van het Pedagogisch Didaktisch Instituut deel uitmaken, indien zaken betreffende docentenplaatsen aan de orde zijn.

Besluitenlijst vergadering Subfakulteitsraad d.d. 12 november 1970
26. De studenten zullen in dezelfde mate en op grond van dezelfde mogelijkheden kunnen participeren in de besluitvorming, inklusief in het Dagelijks Bestuur, als de wetenschappelijke medewerkers. 27. De heer Verstege zal een aangepast voorstel voor statuten en huishoudelijk reglement van de Subfakulteitsraad opstellen. 28. De beleidskommissie wordt opgeheven. In de Subfakulteitsraad zullen géén 'vrije' stafleden worden opgenomen, dus ook geen 'vrije' studentleden. 29. De heer Verstege zal met enkele studenten overleggen over de juiste vorm van het Informatiebulletin. 30. De voorzitter van de Subfakulteitsraad heeft geen stemrecht. 31. Er zal een administratieve kracht worden aangesteld voor het administratieve gedeelte van het Dagelijks Bestuur en de Subfakulteitsraad. Een nauwkeurige taakomschrijving zal door het Dagelijks Bestuur opgesteld worden. 32. De nieuwe voorzitter van de Subfakulteitsraad wordt drs. P. Adriani. 33. De heren Wit en Teunissen (of Lopes Cardozo) zullen als formateurs van de organisatiekommissie optreden. De afdelingen moeten akkoord gaan met de samenstelling van deze organisatiekommissie.
Vóór 25 november zullen alle raadsleden op de hoogte worden gebracht van de voorgedragen kandidaten voor het Dag. Bestuur. Op 3 december kan de Raad dan het nieuwe D.B. benoemen. 34. De kandidaatskommissie laat zich vertegenwoordigen in de Subfakulteitsraad door een wetenschappelijk staflid en een student pedagogiek als ook door een student andragogiek. 35. Het verslag van de begrotingsbesprekingen zal worden rondgestuurd aan de raadsleden en op de volgende vergadering van de Subfakulteit aan de orde worden gesteld. 36. De afdeling statistiek en methodenleer wordt formeel als zodanig ingesteld. Naar buiten zal deze afdeling zich samen met de afdeling theorievorming doen vertegenwoordigen. 37. De afdeling statistiek zal de kolleges wiskunde kontinueren voor studenten met deficiënte vooropleiding. 38. Voor de afdeling statistiek en methodenleer zal een onbezoldigde onderwijsopdracht worden aangevraagd. 39. De nota van de afdeling schoolpedagogiek inzake ruimtenood wordt doorgegeven aan de gebouwenkommissie. Deze kommissie zal zo spoedig mogelijk bij elkaar geroepen worden, om deze nota te behandelen.

Aardrijkskunde en Prehistorie

25-jarig jubileum
Op vrijdag 20 november wordt van 16.00 tot 17.30 uur in het fysisch geografisch laboratorium, Keizerstraat 14-16, een receptie gegeven ter ere van de heer H. A. Maarschalkerweerd, die 25 jaar geleden in dienst trad bij het Geografisch Instituut.

Didactiek van de aardrijkskunde
Per 1 december a.s. kan bij de afdeling didactiek van de aardrijkskunde geplaatst worden: een student-assistent(e) voor drie halve dagen per week (kandidaats-examen vereist). Aanmelding eventueel inlichtingen bij mevr. dr. H. S. Verduin-Muller, donderdags van 16.00-17.00 uur (spreekuur), Pedagogisch-Didactisch Instituut voor de Leraarsopleiding, Budapestlaan 6, Utrecht, De Uithof.

Nagekomen

Wijziging spreekuur prof. Zandee
Tot februari 1971 zal prof. dr. D. I. Zandee (Scheik. Dierfysiologie) geen spreekuur kunnen houden op de donderdagochtend. De mogelijkheid bestaat, om met de secretaresse van het Lab. een afspraak te maken voor de vrijdagmorgen. Het spreekuur van de dinsdagochtend (van 11.00-12.00 uur) blijft normaal gehandhaafd.

Instituut voor Systematische Plantkunde
Buitenlandse excursies 1971.
Het ligt in het voornemen in de zomer van 1971 een excursie naar Ierland en een excursie naar de Franse Alpen te organiseren voor hen die in het kader van hun doctoraal- of MO-studie aan het Instituut voor Systematische plantkunde een onderwerp bewerken of dit zuller gaan doen. Bij de excursie naar Ierland zal het accent komer te liggen op vegetatiekundige aspecten, bij die naar de Franse Alpen op floristische aspecten. Tot 15 december 1970 kan men zich voor deelname aan de excursies opgeven. In de bibliotheek (Transitorium II, etage 28) bevinden zich toelichtingen en aanmeldingsformulieren. Deze kunnen ook op verzoek (te richten aan C. C. Berg, Transitorium II) toegezonden worden.

Konsept fakulteitsreglement Juridische Faculteit
Met verwijzing naar het in 'U' nr. 12 gepubliceerde konsept fakulteitsreglement fakulteit rechtsgeleerdheid, wordt hierbij bekend gemaakt dat amendementen (zie aanvaardingsprocedure punt 5) uiterlijk 23 november 1970 in 30-voud dienen te worden ingediend op het bureau der fakulteit.

Spreekuur drs. A. C. de Roon
In afwijking van wat eerder is medegedeeld zijn de spreekuren van de secretaris voor Onderwijs- en Studentenzaken van de Sub-fakulteit der Biologie vastgesteld op maandag van 10-12 uur en woensdag van 16 tot 17.30 uur, voorlopig in Transitorium II, kamer 28. 19.11. Tel. 539111, toestel 1823. Alle studenten in de biologie kunner zich richten tot de heer de Roon voor studieinlichtingen, studie-adviezen, studieproblemen, verlenging van de termijn waarbinnen de tentamens voor het kandidaatsexamen moeten worden afgelegd, de goedkeuring van vakkencombinaties voor het doctoraalexamen, uitstel voor militaire dienst, etc.

Aan de 4e jaars M.O.-biologie
De blokpractica embryologie en histologie voor 4e jaars M.O. biologie zullen worden gegeven op de volgende data: embryologie: 1e deel: 4, 5, 6, 7, 8, 9 januari 1971, 2e deel: 19, 20, 21, 22, 23 april 1971; histologie: 1e deel: 14, 15, 16, 18, 21, 22 en 23 december 1970, 2e deel: 13, 14, 15, 16 april 1971.
Aanvang van het practicum embryologie op maandag 4 januari om 9.30 uur precies in het gebouw Teelingstraat 2. Aanvang van het practicum histologie op maandag 14 december 1970 om 9.30 uur precies in de practicumzaal (1e verdieping) van het Zoölogisch Laboratorium. Benodigdheden: microscoop met olie-immersie, tekenpapier en (kleur)potloden.
Een intekenlijst voor dit practicum ligt bij de heer M. den Besten op het Zoölogisch Laboratorium (tel. 030-15968).

Isotopencursus scheikundige dierfysiologie
De voor december a.s. aangekondigde isotopencursus is reeds voltekend. Daarom wordt overwogen van 6 t/m 22 januari 1971 een tweede algemene isotopencursus te geven in het gebouw voor Kernfysica en Vaste Stof in de Uithof. Ook deze cursus is weer bestemd voor studenten, wet. medewerkers en andere belangstellenden die kennis van isotopentracermethodieken willen opdoen of nodig hebben. Voor inlichtingen c.q. aanmelding gelieve men zich vóór december te wenden tot de secretaresse van het Lab. v. Scheikundige Dierfysiologie, Jan van Galenstraat 40, Utrecht, tel. 030-716221.

Evangelische universiteits gemeente
Zaterdag 21 november: 17.30: Cunera, Nieuwegracht 32, Voorganger: pastor H. van Waveren. Zondag 22 november: 10.30: Janskerk, Genesiscyclus, Voorganger: ds. J. C. de Bruïne. Thema: De vergeefsheid van de cultuur. Cunera, Nieuwegrach 32: Voorganger: pastor H. van Waveren. Geertekerk: Voorganger: ds. Knoppers. Doopsgezinde kerk, Oudegracht 270, Voorganger ds. Hylkema. Lutherse kerk, Hamburgerstraat 9. Voorganger ? 12.00: Geertekerk: Voorganger Pastor H. v. Waveren, m.m.v. prof. F. v. d. Blij, thema: Leven met de dood in ons midden. 17.30: Cunera, Nieuwegracht 32: Voorganger: pastor H. van Waveren. 19.00: Pieterskerk: Voorganger: dr. J. M. v. Minnen
Dinsdag 24 november: 12.30: Cunera, Nieuwegracht 32: Voorganger: pastor G. Oostvogel, Eucharistie.
Donderdag 26 november: 12.30: Cunera, Nieuwegracht 32: Voorganger: pastor G. Oostvogel. Eucharistie.
Tijdens de diensten om 10.30 in de Janskerk, en om 12.00 in de Geertekerk is een kindercrèche aanwezig. Na de dienst van 12.00 gelegenheid tot koffiedrinken.

Utrechtse studentenparochie
Voor de diensten zie de mededelingen van het E.U.G. Elke dinsdagavond projectgroepenavond in Cunera, elke donderdagavond instuif in de leeszaal van Cunera.
Cunera heeft inmiddels een barcommissie. Elke avond als er in de grote zaal iets te doen is is ook die barcommissie aktief en iedereen die zin heeft om even iets te drinken is dan ook van harte welkom. Kom eens langs want het is gewoon erg gezellig. Het tweede nummer van Vragenderwijs is uit, in de leeszaal van Cunera is het nog te krijgen als je het niet gehad hebt.
Pastor G. Th. Oostvogel, tel. 18332;
Pastor L. W. G. Leeneman, tel. 18338;
Pastor H. J. J. v. Waveren, tel. 16307;
Pastor P. J. v. Middelaar, tel. 18352;
Cunera, Nieuwegracht 32, tel. 18702.

Evangelische Academie Gemeente
Spreekuren predikanten: ds. De Bruïne en ds. Van Egmond elke woensdag van 12-13 uur op de zolder van het U-huis. Ds. Heinen op maandag van 18-19 uur aar huis, Prof. L. Fuchslaan 4. Ds. Van Minnen op donderdag van 18-18.30 uur, aan huis, Willem Barentszstraat 55.

Talenpraktikum
Op 2 november j.l. is het talenpraktikum - gevestigd in het USF-pand, Wilhelminapark 23 - geopend. De openingstijden zijn definitief vastgesteld, nl. maandag t/m vrijdag van 9.00 tot 16.00 uur en elke maandag- en woensdagavond. De cassettes (lessen) kunnen worden afgehaald op maandag t/m vrijdag van 9.00 tot 12.00 uur en van 13.45 tot 16.00 uur en op de beide avonden dat het praktikum is opengesteld, omstreeks 19.45 uur. Deze cassettes mogen niet mee naar huis worden genomen, doch het is de bedoeling dat ze afgedraaid en beluisterd worden op de cassetterecorders, speciaal geschikt voor talenstudie, die in een talenstudio met kabines staan opgesteld, waarna de cassettes weer moeten worden ingeleverd. De kursist bepaalt zijn studietempo zelf. De lessen in de talenstudio behoeven niet met een zekere regelmaat gevolgd te worden, doch een abonnement (6 of 10 lessen) is slechts gedurende één vol jaar geldig. De datum en het tijdstip dat een les wordt gevolgd is door de kursist voor elke les afzonderlijk te bepalen, dit behoeft niet van tevoren te worden afgesproken, zodat niemand aan een bepaalde dag en/of vast tijdstip gebonden is. Tevens kan op elk willekeurig tijdstip met een kursus worden begonnen. Er zal rekening mee moeten worden gehouden dat elke les waarschijnlijk meerdere malen gevolgd zal moeten worden (dit is wederom door de kursist zelf te bepalen), terwijl het uiteindelijke resultaat thuis door zelfstudie zal moeten worden verkregen, waartoe het bij de kursus behorende boek moet worden aangeschaft. De beschikbare kursussen, gericht op een zekere spreekvaardigheid in een bepaalde taal, zijn: Duits - Engels - Frans - Nederlands - Russisch - Spaans - Servo-Kroatisch - Zweeds.

Gelieve de abonnementen overdags af te halen (tegen kontante betaling), eventueel bij het volgen van de eerste les en niet op één der avonden dat het talenpraktikum is opengesteld.

Alle inlichtingen omtrent het talenpraktikum kunnen worden verkregen bij het USF-bureau, gevestigd in pand Wilhelminapark 23, alwaar men ook open staat voor uw wensen en suggesties.

Dikke
en dunne,
dure
en goedkope,
hippe
en gekke,
serieuze en
vreéése lijk
geleerde

® BOEKEN BIJ BROESE
Nachtegaalstraat 20
Telefoon 11891
Utrecht

ADR. VAN DER KUIP N.V.
Medische en Veterinaire Instrumenten
OUDE GRACHT 256 - 258
TELEFOON 030 - 1 95 00 - 2 91 98
Geïllustreerde medische of veterinaire catalogus gratis en vrijblijvend.

OLYMPUS-MICROSCOOP, geheel compleet, vergroting 1000 x *f* 658.— + btw gedurende studie-tijd elk jaar GRATIS schoonmaken - service steeds DIRECT - technische garantie 20 jaar - betaling naar keuze.
Wij hebben een ervaring van 55 jaar!
IMPORTEUR VAN DE OLYMPUS MICROSCOOP

Makelaar André Kerkhof verkoopt ook bouwvallige woningen
Makelaar André Kerkhof is bereid om alles te verkopen. Als u 'm maar niet vraagt om de zaken mooier voor te stellen dan ze zijn. Een bouwvallig huis zal hij nooit aanprijzen als een woning in goede staat. Daar is niemand mee gediend. Ook de verkoper niet. Althans zo denkt André Kerkhof erover. Wat vindt u?
Een makelaar moet meer van mensen weten dan van huizen
MAKELAARS-ASSURANTIEKANTOOR
A. KERKHOF
VAN HOGENDORPSTRAAT 4, UTRECHT
TEL. (030) 514410 B.G.G. 19418

CREDIET- EN EFFECTENBANK N.V.
Kromme Nieuwe Gracht 4-10
Tel. (030) 15851
Telex 47031
UTRECHT
Postbus 93
Postgiro 75651

VERHUUR - VERKOOP
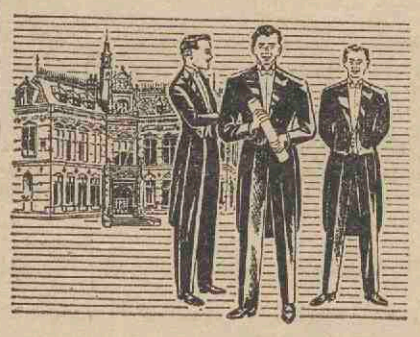
Speciale aanbiedingen
JACQUET
ROK
SMOKING
met toebehoren
Smidson
gelegenheidskleding
ZIT BETER - STAAT MOOIER
TRANS 9 (bij Domplein), telefoon 030 - 22013

Met mijn bestelwagen help ik u uit uw **verhuis- of vervoerproblemen.** Tel. 513143

Academici en afstuderenden: onafhankelijk **advies** voor alle soorten **financieringen;** uw adviseuze mej. Annemarie Reijnders, Staringlaan 6, Amersfoort, tel. 03490 - 2 66 53. Financieel Adviesbureau drs. Uding en partners, Amersfoort, telef. 03490 - 1 68 53.

Te koop gevraagd glanspers; 2-zijdig, min. form. 24 x 31 cm. M. van der Weide, Dantelaan 71, Utr. Tel. 932622.

Heeft u zelf geen tijd voor het **typen van uw scriptie** e.d.? U kunt daarvoor terecht bij mevr. N. v.d. Broek, Merwedekade 162.

Te koop aangeboden Olympus-microscoop. Na 20.00 uur. Telefoon 29297.

P PRIVÉREKENING R
Een kosteloze Salaris-Rekening bij de RAIFFEISENBANK, verlost u van veel administratieve rompslomp en geeft nog rente bovendien.
RAIFFEISENBANK UTRECHT 18 KANTOREN

27 november 1970 Weekblad 2e jaargang nr. 15

Utrechtse Universitaire Reflexen

IN HET VOLGENDE NUMMER:

De werkgroep ad hoc Kiesstelsel Universiteiten en Hogescholen heeft een voorlopig rapport gepubliceerd, waarin zij aanbevelingen doet met betrekking tot de eerste verkiezing van de universiteits- en hogeschoolraden.

Aan de orde komen onder andere de procedure voor de totstandkoming van de EUR (Eerste Universiteits Raad), de omvang en samenstelling van de EUR. Bij dit laatste punt gaat men in op zetelverdeling over de geledingen, zetelverdeling over de faculteiten, de wijze van verkiezing. de 35% opkomst-eis, en het kiesstelsel.

Wat betreft het aantal zetels van de EUR zijn er drie alternatieve voorstellen.

Het aantal kiesgerechtigden in Utrecht bedraagt 20.936 met recht op 33 zetels plus 7 niet universitaire zetels, volgens het voorstel van de werkgroep, waarin de verhouding wetenschappelijk personeel staat tot het niet wetenschappelijk personeel, staat tot de studenten zou zijn 12 staat tot 10 staat tot 11.

Noorse over Nederland

Holland is me veel te vol...

Twee jaar is ze nu in Nederland, Noorse Marianne Johnson, waarvan ze één jaar op de Oude Gracht doorbracht (het pand waar nu de Asa zit) en het tweede jaar in Bunnik, samen met haar man Björn die medicijnen studeert en al negen jaar in Holland zit. Hij is aan de laatste periode van zijn co-assistentschap bezig. Haar eerste kennismaking met Nederland was in de lente, :.dus je begrijpt dat ik erg graag met mijn man naar Nederland ging. De winter viel wel tegen, maar ja. We zijn in een huis op de Oude Gracht begonnen, ik zocht werk en kreeg dat in het akademisch ziekenhuis. Het begin was naar. Niemand sprak bijna Engels op de afdeling waar ik werkte en ik bijna geen woord Nederlands. Ze waren wel aardig en behulpzaam en zo, maar je blijft er buiten staan. Ik heb gelukkig taalgevoel en na een linguafoon-cursus en wat eenvoudige literatuur in het Nederlands kon ik me aardig redden.

Natuurlijk hadden we, dat hebben we trouwens nog, erg veel kontakt met Noren die hier ook studeren. Je weet misschien, dat de fakulteiten medicijnen en tandheelkunde in Noorwegen een numerus clausus hebben. Erg vervelend. Er is een groot tekort aan hoogleraren.

Er zijn twee universiteiten in Noorwegen, één in Oslo, één in Bergen. In Oslo zitten 100 studenten medicijnen, in Bergen 50. Na je eindexamen moet je een bepaald, héél hoog, aantal punten hebben om toegelaten te worden. Je kunt punten bijverdienen door na je gymnasium een aantal jaren in een ziekenhuis te gaan werken.

Daarom studeren er zoveel Noren hier. We hadden zelfs een Noorse vereniging, maar die is opgeheven. Toen ik er pas kwam, waren we met z'n zestigen. Toch was het voor mij moeilijk om er daar in te komen. Noren zijn erg gesloten mensen weet je, ze accepteren je moeilijk. Het gekke is, dat ik minder kontaktmoeilijkheden met de Nederlanders had dan met de Noren.

Nee, in Utrecht ben ik goed opgevangen. De International Neighbour Group houdt me nog regelmatig op de hoogte van avonden die zij organiseren. Natuurlijk heb je in het begin je moeilijkheden. Ik mis bijvoorbeeld de bossen heel erg. Een hele dag in bossen dwalen zonder iemand tegen te komen, dat kan hier niet want als je 500 meter gelopen hebt zit je op een betonweg. Je kunt hier ook niet echt alleen zijn als je dat wilt, Nederland is te vol. Daarom zou ik hier toch niet mijn hele leven willen blijven. Dan heb je de typisch Noorse gewoonten waar men hier vreemd tegenaankijkt. Als ik bijvoorbeeld bij de buurvrouw op bezoek was nam ik gewoon koekjes uit het trommeltje dat op tafel stond. Zo gaat dat bij ons. We zetten een aantal taarten op tafel, koffie, suiker en melk, en iedereen bedient zichzelf, en als je zin in iets hebt pak je dat.

Ik keek er ook erg van op dat er in de ziekenhuizen hier geen crèches zijn. In Oslo hebben alle drie de ziekenhuizen een kindercrèche, voor de kinderen van getrouwd vrouwelijk personeel. In Noorwegen werken veel vrouwen. Zij hebben daardoor een vrij zelfstandige positie. Akties zoals die van Dolle Mina hier zijn daarom niet zo nodig. Als in een gezin man en vrouw werken, worden beide inkomens afzonderlijk belast in tegenstelling tot in Nederland. 24 jaar lang hebben we een socialistische regering gehad, dat merk je echt. Iedereen zit bij ons in één ziekenfonds, particuliere patiënten komen niet voor, iedereen heeft recht op gelijke behandeling. In de ziekenhuizen zijn geen klassen zoals hier, de vrouw van de burgemeester ligt gewoon naast die van de timmerman.

Ook de drankverkoop is een staatsmonopolie. Dat is wel om j' dood te lachen. Er zijn maar een paar zaken in de grote steden die sterke drank mogen verkopen, en dan staat er nog een politieagent buiten om te kontroleren of er niemand dronken is. Maar juist daarom wordt er meer gedronken dan hier. In de kleine dorpjes rijdt men kilometers om aan drank te komen.

In openbare gelegenheden mag het ook pas vanaf drie uur verkocht worden door de week, en 's zondags na enen. Als je dronken achter het stuur zit krijg je gevangenisstraf. Maar dat komt weinig voor, Noren zijn daar erg principieel in.

Omdat mijn man negende jaars is en co-assistent, heeft hij niet zoveel meer met de studenten te maken. Hij behoort al tot een oudere groep. Daarom hoor ik niet zoveel over de studentenoppositie hier. Het zijn veel jongeren die aktivist zijn. In Noorwegen heerst ook dezelfde demokratiseringstendens, maar daar hoor je hier nooit iets van, we zijn zo'n minderheid.

Over vijf weken gaan we terug naar Noorwegen. Mijn man moet nog in dienst. Ik wil weer gaan studeren, Engelse literatuur, dat heb ik al een jaar gedaan voor ik hierheen kwam, in Cambridge. De filologische fakulteit is gelukkig vrij..."



„Nijntje" uit nood geboren

Dagverblijf in Overvecht

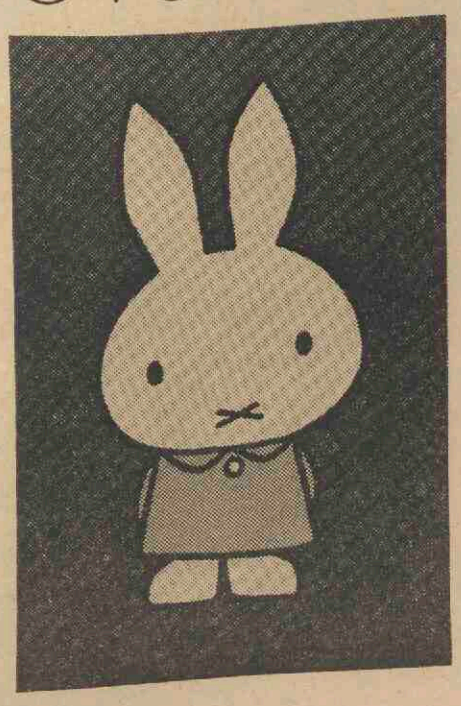

Begin december wordt aan de Overvechtse Dorbeendreef een kinderdagverblijf geopend dat de naam „Nijntje" meekrijgt. Het leuke is dat deze crèche wordt aangeboden door de Intervam (werkmaatschappij van de Hollandse Beton Groep) omdat deze maatschappij gedurende tien jaar haar VAM-woningen in Utrecht bouwt.

De naam „Nijntje" is ontleend aan het konijntje uit de kinderboekjes van Dick Bruna.

Het kinderdagverblijf is ondergebracht in twee vijf-kamerflats. Er is voorlopig plaats voor 50-60 kinderen die vanaf acht uur gebracht kunnen worden.

Acht jaar lang is mevrouw De Groot, parttime maatschappelijk werkster aan de universiteit, samen met mejuffrouw Neyzen, eveneens maatschappelijk werkster aan de universiteit, met dit plan in gedachten en op papier bezig geweest. Ze ontdekten door de nood die er op dit punt bij de universiteit was, dat er sterke behoefte bestond aan een kinderdagverblijf.

Er kwam een werkkomité en in '69 werd de Stichting Utrechtse Kinderdagverblijven opgericht. De grootste moeilijkheden waren het vinden van een geschikte ruimte — de kinderen moesten er kunnen spelen, zowel binnen als buiten, er moest voldoende sanitair zijn — en de financiering van het geheel.

Een fonds wilde de basis vormen door middel van risikodekking. De gemeente nam uiteindelijk 45% van de personele kosten en 40% van de apparaatskosten voor haar rekening. Zij wees ook de flats toe waarvan de verbouwing nu gereed is.

De stichting heeft tien mensen in dienst. Voor de speciale baby-afdeling (de kinderen worden eventueel vanaf 6 weken oude leeftijd geaccepteerd) is er een gediplomeerde verzorgster. De babyruimte is afgesloten van de overige ruimten en volkomen tochtvrij. Er is een speciale was- en kleedruimte en een eigen melkkeuken.

De maaltijden voor de grotere kinderen worden verzorgd in samenwerking met Tafeltje Dekje.

De crèche is in Overvecht gepland omdat daar meer dan 4000 kinderen wonen tussen de 0 en 4 jaar.

De verzorging van de kinderen komt de Stichting op ongeveer veertien gulden per kind per dag. Door de subsidie en giften is het mogelijk de kosten voor de ouders te brengen op ongeveer zes gulden per kind per dag.

A.S.T.U. bulletin

De afgelopen jaren was het zo, dat de Astu voornamelijk bestond uit leden van de toneelverenigingen van de gezelligheidsverenigingen. De Astu was het orgaan, dat de aktiviteiten koördineerde. De praktijk bleek niet zo goed te werken, er waren veel mensen die hetzelfde organiseerde. (Bewegingslessen, workshops en produkties.) Geprobeerd is daarom de Astu-vorm te veranderen.

A.S.T.U.-nieuwe vorm

I. In de nieuwe struktuur worden de toneelverenigingen gezien als een verlengstuk van de Astu d.w.z. al hun aktiviteiten moeten open staan voor alle Astu leden. Wat in zal houden, dat er een grotere koördinatie zal moeten zijn. Het Astu bestuur ziet er daarom als volgt uit:

Elke vereniging heeft één Astu afgevaardigde in het Astubestuur. Deze krijgt behalve het kontakt met zijn vereniging nog een aantal andere taken toegewezen, en is dus volledig Astu bestuurslid. Taken die aan hen toegewezen zijn: 1. kontakten met N.C.A. en akademies. 2. Pers en publiciteit. 3. organisatie kursussen. 4. kontakten met regisseurs. Verder zijn er nog drie andere funkties: 1. penningmeester. 2. sekretaresse. 3. kontakten met S.N.S.T., theaterwetenschappen, universiteit en Kreatum

II In het kader van de openheid (dus zowel studenten als niet-studenten) is kontakt gezocht met Kreatum (ontstaan uit het jongeren centrum 'de Kajuit' en Prometheus-SKS). Het resultaat hiervan is dat er een nauwere samenwerking zal plaatsvinden bij het organiseren van toneelaktiviteiten. Het eerste uitvloeisel hiervan zijn de gezamenlijk gegeven bewegingskursussen (mime beat/jazzballet, bewegingsexpressie en joga). De toneelaktiviteiten zijn zowel voor Astu leden als voor Kreatum leden toegankelijk. Hopelijk zal deze samenwerking zich uitbreiden in groter verband.

(zie verder p. 3, k. 1)

Universiteit

Agenda
27 november: mededelingendag Nederlandse Genetische Vereniging, De Uithof.
28 november: 60-jarig jubileum prof. Buisman (tandheelkunde) 14.30 uur, Akademiegebouw.
30 november: oratie prof. dr. J. Hinderink, Akademiegebouw, 16.15 uur.
30 november: uitreiking Saal van Zwanenbergprijs aan dr. C. P. van Rees en J. van der Vries, 16.00 uur, Blauwe zaal Transitorium I.
1 december: Veritas-plee, een vrije blijvende speelavond, beweging-improvisatie-kreatief spel. 20.30 uur.
2 december: gastcollege prof. dr. G. C Oosthuizen, Theol. Instit. Transitorium II.
2 december: promotie G. Tadema, Haviklaan 29, Vianen op: de racemisatie van geaktiveerde esters van enige ftalyl L-aminozuren. 14.45 uur, senaatszaal.
2 december: promotie mevrouw J. H. A. van Konijnenburg-van Cittert, Dag Hammerskjöldlaan 107, Castricum, op: In situ gymnosperm pollen from the middle Jurassic of Yorkshire, 16.15 uur, senaatszaal.
3 december: promotie A. Brand, Planetenbaan 120, De Bilt, op: enkele micromorfologische en biochemische aspekten van de ovaria van het Texelse schaap tijdens het oestrusseizoen.
4 december: afscheid prof. Bray, Frans Occitaans Instituut, vanaf 19.30 uur, Drift 15.
6 december: Cantatedienst (Kosmu), Geertekerk, 19.30 uur.
7 december: promotie R. C. Tjalsma, Frans Halsstraat 8, op: stratigraphy and foraminifera of the Neogene of the eastern Guadalquivir basin (S. Spain), 14.30 uur, senaatszaal.
7 december: promotie J. van den Heuvel, Colenso 124, Soestdijk op: antagonistic effects of epithytic microorganisms on infection of dwarf bean leaves by alternaria zinniae, 16.00 uur, senaatszaal.
8 december: Veritas-Plee, een vrije blijvende speelavond, beweging - improvisatie - kreatief spel, 20.30 uur.
8 december: promotie mej. M. de Boer, Catharijnesingel 87, op: Aspekten van de gebitsontwikkeling bij kinderen tussen vijf en tien jaar, 16.15 uur, senaatszaal.
9 december: promotie F. Driedonks. Dr. 's Jacoblaan 55, Zeist, op: electrical conduction and noise in solid state injection diodes, 14.45 uur, senaatszaal.
9 december: promotie W. Heerma, Lichtenberglaan 39, De Meern, op: The mass spectra of some alkyl cyanides and isocyanides, 16.15 uur, senaatszaal.
10 december: C.C.C.M.-Viva la musica (Kosmu), Geertekerk, 20.00 uur.
10 december: promotie M. P. C. Karelse, Kerkweg 7, Waarde, op: mechanismen van respiratoire immunisatie, 16.15 uur, senaatszaal.
11 december: promotie E. Ackermans, Wassenaarseweg 56, Leiden, op: de woonomgeving als speelgelegenheid, 15.15 uur, senaatszaal.
Tot 1 december: tentoonstelling Van Donders tot Uithof aan de telefoon, universiteitsmuseum, Trans 8.
Tot 1 december: tentoonstelling de Nederlandse studentenpers, Van Spectator tot Aksie, universiteitsmuseum, Trans 8.

Evangelische universiteits gemeentediensten
Zaterdag 28 november: 17.30: Cunera, Nieuwegracht 32: Voorganger pastor L. Leeneman.
Zondag 29 november: 10.30: Janskerk; Voorganger dr. J. M. v Minnen, thema: De boog staat altijd gespannen; 10.30: Cunera; Voorganger pastor L. Leeneman; 10.30: Geertekerk: geen dienst; 10.30: Doopsgez. Kerk, Oudegr. 270: Voorganger ds. W. Overdiep, gezamenlijke DLRdienst; 10.30: Lutherse kerk, Hamburgerstr. 9: Voorganger dr. C. Visser m.m.v. kerkkoor; 12.00: Geertekerk: Voorganger dr. J. v. Minnen, thema: Jesaja 1 en 2; 17.30: Cunera: Voorganger pastor Leeneman; 19.00: Pieterskerk: Voorganger dr. N. v. Egmond.
Dinsdag 1 en donderdag 3 december: 12.30: Cunera; Voorganger pastor G. Oostvogel, Eucharistie.

Mededelingen
Tijdens de diensten om 10.30 in de Janskerk en om 12.00 in de Geertekerk is een kindercrèche aanwezig. Na de dienst van 12.00 koffiedrinken in de consistoriekamer.

Utrechtse studentenparochie
Voor de diensten zie de berichten van de E.U.G.
Verder is er iedere dinsdag projectgroepenavond, momenteel draaien er 3 groepen, een vierde is in oprichting. Deze 'Anti-stakingswet' werkgroep neemt de nieuwe wet op het stakingsrecht onder de loep, mensen die er meer van willen weten kunnen zich opgeven bij pastor L. Leeneman tel. 18338. Ook is er nog steeds op donderdagavond instuif in de leeszaal van Cunera en de Barcommissie is ook verschillende avonden actief in de grote zaal. Kom eens lang want je bent echt altijd welkom. Als er nog mensen zijn die interesse hebben voor een praatgroep over Camus met pastor Oostvogel dan kunnen ze zich alsnog bij hem opgeven, tel. 18332. Pastor G. Th. Oostvogel tel. 18332. Pastor L. W. G. Leeneman tel. 18338. Pastor H. J. J. v. Waveren tel. 16307 Pastor P. J. v. Middelaar tel. 18352 Cunera, Nieuwe Gracht 32 tel. 18702.

Uit de Senatus Contractus van 12 november
1. Prof. dr. A. van der Sluis is ter vergadering om te spreken over de vraag of Utrecht behoefte heeft aan een (interfacultair?) instituut voor onderzoek en onderwijs in de informatica. Het blijkt dat bij vel- faculteiten belangstelling is voor een dergelijk instituut.
Er wordt een commissie benoemd die de (voorlopige) opmerkingen van prof. Van der Sluis — welke op schrift staan — gaan bestuderen, die tevens nagaat welke inhoud aan dit onderzoek en onderwijs wordt gegeven, hoe dit alles een organisatorische vorm moet krijgen en welke literatuur over dit onderwerp te verzamelen is. Van de faculteiten worden namen verwacht voor de commissie, die onder leiding zal staan van prof. Van der Sluis.
2. Dr. G. A. Kohnstamm, lektor in de ontwikkelingspsychologie aan de faculteit der sociale wetenschappen, heeft per 1 januari 1971 ontslag genomen. Prof. dr. B. A. Bray heeft per 15 februari 1971 ontslag aangevraagd.
3. Ter gelegenheid van het lustrum van de universiteit in 1971, zijn een zestal personen uitgenodigd een eredoctoraat te aanvaarden.
(Zie U weekblad nr. 14 van 20 november)

Uit het D.B. van 23 november 1970
1. De Faculteit der wiskunde en natuurwetenschappen schreef op 6 november jl. een brief aan Curatoren over het aanschaffen van een nieuwe rekenmachine voor het electronisch rekencentrum. De faculteit vindt dat de beschikking over een grote, moderne rekenmachine noodzakelijk geacht moet worden voor de ontwikkeling van het wetenschappelijk onderzoek en voor het onderwijs aan de Rijksuniversiteit Utrecht. 'Tegenwoordig moet een dergelijke machine beschouwd worden als een essentiële faciliteit van een universiteit, te vergelijken b.v. met een Universiteitsbibliotheek', aldus de brief. De brief gaat naar de 'commissie Rekenapparatuur' die in januari 1971 een interim-rapport zal uitbrengen.
3. De specialisten registratie commissie deelt mee, dat er aan prof. dr. A. C. Klinkhamer een voorlopige opleidingsbevoegdheid is verleend voor het opleiden van assistent-geneeskundigen voor het onderdeel röntgen-diagnostiek van het specialisme radiologie in de SAZU.
4. De ambassadeur van Italië in Nederland heeft aan prof. dr. M. L. Alinei op 21 november jl. de onderscheiding: 'Officier in de orde van verdienste van de Italiaanse republiek' uitgereikt.

Vacatures

Voor zover in onderstaande vacatures geen salaris vermeld staat, zal het salaris, afhankelijk van leeftijd, opleiding en ervaring, volgens rijksregeling worden vastgesteld: de aow-premie is voor rekening van de universiteit. Het salaris is exclusief 6 pct. vakantieuitkering en 2,78 pct. nacalculatie.

Algemeen
Voor het akademiegebouw gelegen aan het Domplein zoeken wij enkele
SCHOONMAAKSTERS
Werktijden van maandag t.m. vrijdag 13.30-17.00 uur of 17.30-20.30 uur Salaris voor 23-jarigen en ouder *f* 3,92 per uur, exclusief 6 pct. vakantietoelage.
Aanmelden dagelijks Kromme Nieuwe Gracht 29 tussen 14.00 en 16.00 uur of na telefonische afspraak. Tel. 29441, toestel 137.

Rechtsgeleerdheid
Bij het criminologisch instituut kan een jonge
MEDEWERKER(STER)
geplaatst worden voor typewerkzaamheden, post, telefoon reproduktie- en eventueel andere voorkomende werkzaamheden.
Schriftelijke sollicitaties te richten aan de beheerder van het criminologisch instituut, Koningslaan 10, Utrecht.

Geneeskunde
Bij het rudolf magnus instituut voor farmakologie kan geplaatst worden een gediplomeerd chemisch of medisch
ANALIST(E)
Zijn/Haar taak zal bestaan uit het verrichten van chemische bepalingen voor farmakologisch/endocrinologisch onderzoek; 2. het verrichten van bepalingen (aminen en steroïden) met behulp van de gaschromatograaf; 3. het beheer van chemicaliën, glaswerk etc. Enige ervaring is vereist. Inlichtingen bij de beheerder van genoemd instituut, Vondellaan 6, Utrecht, tel. 030-880521.
Schriftelijke sollicitaties onder nr. 7011/3 te richten aan het hoofd van de afdeling personele zaken ten behoeve van de fakulteit geneeskunde, Catharijnesingel 91, Utrecht.

Bij het instituut voor antropobiologie, Achter de Dom 22-24, Utrecht bestaat een vacature voor een all-round
SECRETARESSE
met belangstelling voor, zo mogelijk ervaring met wetenschappelijk bibliotheekwerk. Kandidaten dienen op grond van ervaring en/of persoonlijkheid in staat te zijn, zelfstandig kontakten te onderhouden met de studentenwereld en de wetenschappelijke relaties van het instituut in binnen- en buitenland. Hiertoe is uitstekende beheersing van Engels en Frans minimaal vereist. Informaties kunnen ingewonnen worden bij dr. J. Huizinga, beheerder van het instituut voor antropobiologie te bereiken onder telnr. 030-24564. Schriftelijke sollicitaties te richten aan het hoofd van de afdeling personele zaken ten behoeve van de fakulteit geneeskunde, Catharijnesingel 91, Utrecht, onder vermelding van nr. 7011/1.

Bij het laboratorium voor fysiologische chemie, Vondellaan 24a, Utrecht kan geplaatst worden een volledig gediplomeerd
ANALIST(E)
met belangstelling en zo mogelijk ervaring in biochemische research in kleine werkgroepen. Nadere inlichtingen worden gaarne verstrekt door de beheerder van genoemd laboratorium, dr. J. A. Niemeyer, tel. 030-880711. Schriftelijke sollicitaties te richten aan het hoofd van de afdeling personele zaken ten behoeve van de fakulteit geneeskunde, Catharijnesingel 91, Utrecht onder vermelding van nr. 7010/10.

Bij de kliniek voor kindergeneeskunde wordt gevraagd een chemisch/biochemisch, eventueel klinisch chemisch
ANALISTE
Nadere inlichtingen kunnen worden ingewonnen bij drs C. van der Heiden, tel. 030-20541. Schriftelijke sollicitaties onder nr. 7007/123 te richten aan het hoofd van de afdeling personele zaken ten behoeve van de fakulteit geneeskunde, Catharijnesingel 91, Utrecht.

Bij het laboratorium voor histologie en cel-biologie van de fakulteit der geneeskunde te Utrecht, kan worden aangesteld een
ARTS, DIERENARTS of BIOLOOG
als wetenschappelijk medewerker. Betrokkene zal, wat zijn wetenschappelijk werk betreft, worden ingeschakeld bij het onderzoek naar de vernieuwing van spermatogoniale stamcellen en het herstel van het spermatogenetische epitheel na beschadiging door bestraling of cytostatica. Nadere inlichtingen worden verstrekt door dr. D. G. de Rooij, Nic. Beetsstr. 22, Utrecht, tel. 030-15646. Schriftelijke sollicitaties onder nr. 7006/13 te richten aan het hoofd van de afdeling personele zaken ten behoeve van de fakulteit geneeskunde, Catharijnesingel 91 te Utrecht.

Wiskunde en Natuurwetenschappen
Bij het zoölogisch laboratorium kan geplaatst worden een
LEERLING-BEDIENDE voor het assisteren van de amanuensis. Salaris volgens rijksregeling; minimum leeftijd 15 jaar.
Sollicitanten dienen zich te melden bij de amanuensis van het zoölogisch laboratorium, Janskerkhof 3 te Utrecht, 's morgens van 9-12 uur en 's middags van 2-5 uur.

Bij het farmaceutisch laboratorium is plaats voor een
LABORATORIUMBEDIENDE
Gezocht wordt een pientere jongen, bij voorkeur omstreeks 17 jaar, die bereid is uiteenlopende werkzaamheden te verrichten, waaronder het in orde brengen van de collegezalen, dia-projectie tijdens colleges, reinigen van chemisch glaswerk rondbrengen van chemicaliën naar praktikumlokalen, boodschappen. Bruto salaris per maand van *f* 279,69 (17 jaar) tot maximaal *f* 760,96 (24 jaar).
Gegadigden kunnen zich wenden tot de beheerder van genoemd laboratorium, 's morgens tussen 9.00 en 12.00 uur, behalve 's woensdags, Catharijnesingel 60 te Utrecht, tel. 030-15959.

Op de afdeling cytogenetica van het genetisch instituut kan per 1 januari geplaatst worden een
ZOOLOGISCH ANALIST(E)
of een
LEERLING-ANALIST(E)

Weekblad Rijksuniversiteit Utrecht
Oplage 25.000

Uitgave
Afdeling public relations, voorlichting en documentatie

Adres
U weekblad Beetshuis, Boothstr. 6, Utrecht, telefoon 030 - 1 47 48

Redactie
A. J. Gerrits (bureauredacteur)
Drs. A. van der Meiden (eindredacteur)
A. A. Prins (eindredacteur)
Annemiek van Steenbrugge (redactrice)

Kopij(bladen)
Inleveren vóór vrijdag 12.00 uur

Abonnementen
f 9,50 p. jr. giro 425267 Rijksuniv. Utrecht

Adreswijziging
PTT adreswijzigingskaart blokletters
- studenten: bur. inschrijving informatie Rijksuniversiteit Nobelstr. 2 A, Utrecht
- medewerkers. bur. administratie Rijksuniversiteit Kromme Nwe Gracht 46, Utrecht
- anderen: Beetshuis Boothstr. 6, Utrecht

Advertenties
Afh. van beschikbare ruimte op achterpagina
Tarieven op aanvraag
„Ukjes" max. 30 woorden incl. afk. *f* 5,— te betalen bij aanbieding

Redactieraad
Godgeleerdheid prof. dr. J. W. Doeve (voorz.)
Rechtsgeleerdh. mr. W. A. Sinninghe Damsté
Geneeskunde mr. drs. J. P. Wildschut
Tandheelkunde drs. J. S. Geerlings
Wiskunde en natuurwetenschappen mevr. Th. van Gelder-van Lier; dr. Tj. Hollander
Letterkunde drs. K. L. van Stegeren
Diergeneeskunde prof. dr. S. G. v.d. Bergh
Sociale w.sch. mevr. M. Raaijmakers-Aarts
Centrale interfaculteit drs. J. P. A. Stolk
Aardrijksk.prehistorie drs. J. G. Borchert
Ass.stud.ver. centr.stud.cie mej. L. Smits
Comité universitair contact G G. C. Peeters
Hoofdafdeling personeel J. J. Maree
Idem bouwz.huisv. F. A. M. v.d. Goorbergh
Id. studentenz. drs. W. H. van 't Hoogerhuys
Id. wet. onderw. mej mr. F. H. M. Beumer
Personeelsconvent N. Pater
Senaat prof. dr. Sj. Groenman
Sociale zorg mej. M. I. Neyzen
Stafconvent dr. J. Mansfeld
Utrechtse studenten faculteiten W. Asman

Het bezit van een diploma hbs-b of van het zoölogisch analist of leerling-analist diploma kan tot aanbeveling strekken. De werkzaamheden liggen op het gebied van het vervaardigen van microscopische preparaten en het fotograferen daarvan; het administreren van de foto-collectie, het verzorgen van de aanwezige (kleine) collectie proefdieren en in de zomer enig veldwerk (verzamelen van materiaal, doen van ecologische waarnemingen). Gegadigden dienen een goed opmerkingsvermogen te hebben voor details in microscopische beelden en foto's en nauwkeurig te kunnen werken.
Sollicitaties te richten aan het bestuur van het genetisch instituut, Opaalweg 20, Utrecht. Inlichtingen over deze vacature verstrekt mej. dr. J. M. van Brink, tel. 030-510841 (overdag) of 030-883368 ('s avonds)

Letteren
Bij het instituut voor engelse taal- en letterkunde (amerikaanse afdeling), Maliebaan 97 te Utrecht wordt per 1 januari 1971 gevraagd een
ADMINISTRATIEVE KRACHT
voor halve dagen. De werkzaamheden zullen o.a. behalve typen ook uit zorg voor de bibliotheek bestaan.
Schriftelijke sollicitaties te richten aan de beheerder van bovengenoemd instituut.

Sociale Wetenschappen
Het instituut voor sociale psychologie zoekt op korte termijn voor haar voorkandidaatsstaf een
WETENSCHAPPELIJK MEDEWERKER(STER)
voor sociale psychologie. Als onderwijstaak voor deze wetenschappelijke medewerker(ster) wordt gezien: deelname aan voorkandidaatsonderwijs (college en het leiden van werkgroepen); deelname aan de beleidsvorming inzake het onderwijs; experimenteren met nieuwe onderwijsvormen. In onderling overleg zal tot een afbakening van onderwijs- en onderzoekstaken gekomen worden. Aanstelling zal geschieden in het rangenstelsel van de wetenschappelijke medewerkers. Inlichtingen over deze functie kunnen worden verkregen bij drs. R. v. d. Vegt, instituut voor sociale psychologie, Lucas Bolwerk 6, Utrecht, tel. 030-10641.
Schriftelijke sollicitaties met alle relevante gegevens te richten aan de beheerder van de subfakulteit psychologie, Varkenmarkt 2 te Utrecht.

Bij het instituut voor culturele antropologie dat in het nieuwe universiteitscen-

trum de uithof is gevestigd, is per 1 januari 1971 een vacature van
WETENSCHAPPELIJK (HOOFD)MEDEWERKER
De voorkeur gaat uit naar een cultureel antropoloog met ervaring op het gebied van onderwijs en veldonderzoek. Inlichtingen bij mej. drs. C. R. Harms, tel. 030-531952.
Sollicitaties te richten aan de personeels-functionaris der rijksuniversiteit, Kromme Nieuwe Gracht 29, Utrecht, onder vermelding van nr. 905.

Bij de afdeling klinische pedagogiek van het pedagogisch instituut kan zo spoedig mogelijk geplaatst worden een
WETENSCHAPPELIJK (HOOFD)MEDEWERKER
Gedacht wordt aan een psycholo(o)g(e) of pedago(o)g(e) met opleiding en zo mogelijk ervaring in de diagnostiek van kinderen. Zijn/Haar taak zal zijn het deelnemen aan de praktijkopleiding van doctoraal studenten in de pedagogiek. Het betreft hier de diagnostiek van kinderen met school- en opvoedingsmoeilijkheden en het adviseren daarover aan ouders en opvoeders. Tevens zal van het staflid worden gevraagd de praktische organisatie van de adviespraktijk van het instituut op zich te nemen. De inpassing in het wetenschappelijk rangenstelsel is afhankelijk van opleiding, leeftijd en ervaring (aow voor rekening van de universiteit); 6 pct. vakantietoelage. Sollicitatiebrieven te richten aan drs. H. A. J. Roefs, beheerder van het pedagogisch instituut, Trans 14 te Utrecht (ook bijna afgestudeerden kunnen in aanmerking komen). Inlichtingen over deze functie worden gaarne gegeven door mej. drs. N. van der Dunk of mej. drs. J. Hellendoorn (tel. 030-25351 toestel 218 of 213).

Bij het pedagogisch instituut worden twee
SCHOONMAAKSTERS
gezocht voor de avonduren, maximaal 15 uren per week. Inlichtingen hieromtrent kunnen telefonisch worden ingewonnen bij de beheerder (030-25351, toestel 321) of gegadigden kunnen zich persoonlijk wenden tot mevrouw Nodelijk, 's avonds om plm. 6 uur (Achter de Dom 13).

Het geografisch instituut vraagt een
SECRETARESSE
voor de wetenschappelijke staf. Vereisten: eindexamen middelbare school; voltooide secretaresse opleiding; bekendheid met dictafoon en flexo-writer; enige archiefkennis; leeftijd plm. 25-30 jaar. Zij zal, op grond van haar ervaring in secretariaatswerkzaamheden, in klein teamverband een verantwoordelijke taak moeten vervullen. Salaris volgens rijksschalen (C II).
Schriftelijke sollicitaties aan de beheerder van bovengenoemd instituut, Heidelberglaan 2 te Utrecht.

Interfakulteit der Aardrijkskunde
Het geografisch instituut transitorium II de Uithof, Utrecht vraagt op korte termijn een
SECRETARESSE
Vereisten: middelbare schoolopleiding; bekwaamheid in steno en typen (in ieder geval nederlands); 19-21 jaar oud zijn; bekendheid met flexo-writer strekt tot aanbeveling. Geboden wordt een afwisselende werkkring in klein teamverband.
Schriftelijke sollicitaties te richten aan de beheerder van bovengenoemd instituut, Heidelberglaan 2, Utrecht.

Voor algemene inlichtingen over vacatures en mogelijke funkties kunt u zich wenden tot de afdeling personeelsvoorziening, bureau formatiezaken, Kromme Nieuwe Gracht 29, Utrecht, tel. 29441, toestel 135.

Studenten

FUG KERST-PROGRAMMA
Het kerst-programma van 23 dec.-3 jan. heeft meestal 's avonds plaats op S.S.R. De kerstdagen, Oud en Nieuw, zijn dagen dat S.S.R. dag en nacht geopend is!

(Vervolg van p. 1, k. 4)

Gevolgen
A. De Astu kontributie zal van ƒ 15,— verlaagd worden tot ƒ 5,—. Mensen die ƒ 10,— terug willen hebben worden verzocht deze te komen halen op de Astu kamer (USF gebouw) ma. t.m. vr. tussen twaalf en twee uur, of even een briefje te sturen met vermelding van zijn/haar gironummer.
B. Astu leden krijgen ƒ 1,— korting op toneelvoorstellingen in het Pocketttheater in de Bolkbeeksestraat. Lidmaatschapskaarten worden binnenkort toegestuurd.
C. Astu produkties krijgen een Try-out in het Pocketttheater van Kreatum.
D. Alle Astu aktiviteiten zijn toegankelijk voor Kreatum-leden.
Jaarprogramma
1. produkties a. de verovering van Mexico regie Jozef Keulartz. b. een tweede produktie, waarvan nog niets bekend is. c. Twee eenakters, hiervan komen binnenkort de audities.
II workshops: a. Politieke Workshop, b. Beginnersworkshop, C. Plee een vrijblijvende speelavond, d. Twee cabaret workshops.
III kursussen: a. 10 oriënteringskursussen voor eerstejaars (reeds afgelopen) b. Mime Jazz/beatballet, bewegingsexpressie, joga. Deze kursussen zijn vol. In januari zullen nieuwe starten. Opgave nu reeds bij Astu en/of Kreatum mogelijk.
Mensen die mee willen werken aan de organisatie van o.a. produkties kunnen hun naam en adres opgeven bij de Astu.
Inlichtingen kunnen ingewonnen worden bij: Marie Anne Keyzer Oudegracht 271, U.V.S.V., Jona Maitland Wittevrouwensingel 42, Corien v. d. Laan, Pr. Hendriklaan 24 N.U.V.S.V. Cees van Rooyen, Oudwijkerdwarsstr. 86 bis, Maarten van Werven I.B.B. 209, Thom Rijpstra Dickenslaan 31 II, Veritas, Ronald van Giessen v. Swindenstr. 89, Unitas, Jan Dirk Banga, Parkstraat 4 U!S!C!, Sebo Ebbens Bem. Weerd W.Z. 7, tel. 29232, Astu-kamer, in het U.S.F gebouw dus Wilhelminapark 23 tussen twaalf en twee.

Vervuiling van chemici?
Elke donderdag vergadert de chemische werkgroep milieuhygiëne om 12.30 uur in de eetkamer naast de kantine in het ACL. De werkgroep richt zich voorlopig op de volgende drie punten:
I. onderzoek naar de vervuiling op het Croesestraatcomplex met name ACL en OCL d.m.v. o.a. doorlichting van chemicaliënomzet en afvalwaterproductie etc.
II onderzoek naar het vervoer van gevaarlijke stoffen in tankwagens e.d. in verband met de veiligheidsvoorschriften.
III onderzoek naar de oorzaken van de milieuverwoesting. Vloeien zij soms voort uit de organisatie van het Systeem? Een bestudering van het verband tussen economie en milieuschade (drs. R. Hueting) staat op het programma. Lever je aandeel in de groep en kom! (Jan Korff de Gidts).

FUG aktiviteiten overkoepeling
Vrijdag 27 nov: Veritas-'Agressieve-avond'. Om 21.00 uur. Daarna feest met band 'Hush'. Om 23.00 uur. S.S.R.-'Discobal' met bridge tournooi. Om 23.00 uur.
Zaterdag 28 nov: Veritas-Café met 'Popes Crime' band. Om 23.00 uur.
Dinsdag 1 dec.: U.S.C.-Film. Om 20.00 uur S.S.R. "Beatle-avond'. (trefcentr.) Om 22.00 uur.
Woensdag 2 dec. Voetbal kijken op alle verenigingen en Mensa.
Vrijdag 4 dec: S.S.R.-'Discobal' met 'n tournooi. Om 23.00 uur.
Zaterdag 5 dec: Veritas-Géén Z.A.S.
EXTRA-Vrijdag 27 nov: S.S.R.-'Fancy-Fair' ten bate van Pakistan. Roulette rad van avontuur enz. enz. Om 20.00 uur.

Auditie Nederlandse eenakters
Het Utrechts Studenten Toneel gaat onder auspiciën van de Astu een aantal oorspronkelijke Nederlandse mini-eenakters opvoeren.
Voor de liefhebbers om mee te gaan spelen het volgende: de eenakters zullen tezamen een avondvullend programma vormen. De uitvoeringen zullen plaatsvinden in maart 1971.
Op maandag 30 november en dinsdag 1 december vinden de eerste bijeenkomsten plaats. Tijd: half acht, plaats: sociëteit PHRM, oude eetzaal. Deze avonden zullen een informatief karakter hebben en tevens de funktie van auditie vervullen. Kom langs, doe mee, iedereen is welkom. Tot dan!

Faculteiten

Gebedsdiensten
Vanuit de Theologische Faculteit worden enkele gebedsdiensten georganiseerd waar ook belangstellenden van andere faculteiten van harte welkom zijn.
De eerste dienst wordt gehouden dinsdag 1 december, aanvang 17 uur precies, in de Aula van het Universiteitsgebouw, Domplein 29. De dienst duurt ongeveer een half uur. Onderdelen zijn: gezangen, bijbellezing, korte overdenking, persoonlijke meditatie, voorbeden. De volgende data zijn: 2 februari, 2 maart, 4 mei en 8 juni. Nadere inlichtingen bij: Prof. dr. J. M. van der Linde, Uithof, tel. (53)1853, Prof. dr H J. Wegman, Uithof, tel. (53)1852, Wil Putman, Smalleweg 27, Bunnik, Arnold Schilder, van der Palmstraat 8 I, Utrecht.

Rechten

Tentamen strafprocesrecht B I
Het tentamen strafprocesrecht wordt afgenomen op donderdag 17 december 1970 van 10-12 uur in Trianon, Oude Gracht 252. Tentamenboekje-identiteitsbewijs medebrengen. Voor zover men zich voor dit tentamen nog niet heeft opgegeven, dient dit vóór 10 december a.s. te geschieden op het Criminologisch Instituut, Koningslaan 10; i.v.m. de beperkte kapaciteit van Trianon, zal men zonder opgave het tentamen niet kunnen afleggen. Volgende gelegenheid: in mei 1971.

Werkgroep materieel recht Europese gemeenschappen
In het kader van het keuzevak 'Europees sociaal-economisch recht' zal vanaf maandag 25 januari 1971 een werkgroep starten over bovengenoemd onderwerp.
Aan studenten die aan deze werkgroep willen deelnemen, maar vóór Kerstmis nog geen keuzevakken sociaal-economisch recht hebben gevolgd wordt verzocht zich zo spoedig mogelijk, doch in elk geval vóór 16 januari in verbinding te stellen met prof. VerLoren van Themaat, mej. mr. E. C A. M. Boot of mr. R. C. van Houten op het Europa instituut, Janskerkhof 16 (tel. 18749). Bij voldoende belangstelling zal het geven van enkele inhaalcolleges worden overwogen.

Werkgroep Nederlands sociaal-economisch recht
Bij voldoende belangstelling zal tussen de kerst- en paasvakantie op woensdagmiddag van 14-16 uur of op een nader overeen te komen tijdstip een werkgroep Nederlands sociaal-economisch recht worden georganiseerd ter bespreking van een aantal belangrijke Nederlandse wetten op economisch terrein. Aan studenten, die aan deze werkgroep willen deelnemen, maar vóór Kerstmis nog geen keuzevakken sociaal-economisch recht hebben gevolgd, wordt verzocht zich zo spoedig mogelijk, doch in elk geval vóór 16 januari in verbinding te stellen met prof. VerLoren van Themaat, mej. mr. E. C. A. M. Boot of mr. R. C. van Houten op het Europa instituut, Janskerkhof 16 (tel. 18749).

Diskussiemorgen studieopbouw
Op 9 december 1970 te 9.30 uur zal in de grote zaal Achter de Dom een diskussie worden gehouden over het rapport van de onderwijskommissie, uitgebracht op verzoek van de studieraad ad hoc. Onderwerp: herstrukturering studieprogramma op korte termijn.
Het rapport van de onderwijskommissie zal vanaf 2 december 1970 te verkrijgen zijn op het fakulteitsbureau en de instituten. De diskussie zal worden gehouden van 9.30 uur tot 11.30 uur. Dit alles in tegenstelling tot een bericht in de 'U' van 20 november jl.

Macro-economie test
de 3e macro-economie test wordt gehouden op dinsdag 15 december 1970 van 20.00-22.00 uur in Tivoli.

Examen Staatsrecht B I
Op 22 januari 1971 zal schriftelijk examen staatsrecht basisdoct. I worden afgenomen van 10-12 uur in Tivoli.
Ten behoeve van hen die aan bovengenoemd examen deelnemen zullen vanaf 4 januari doorvraaguren gehouden worden, waarbij met groepen van 15 à 20 studenten vragen en problemen die bij de bestudering van de stof zijn gerezen worden doorgenomen. In beginsel zal elke groep drie doorvraaguren bijwonen.
In de periode van 4 tot en met 21 januari zal bovendien een serie van drie werkcolleges worden gegeven, waarin de tot de examenstof behorende arresten zullen worden behandeld. Opgave voor de doorvraaguren en de arrestencolleges kan vanaf 1 december geschieden bij het secretariaat van het Instituut voor staats- en administratiefrecht, Maliesingel 41.
Vanaf 1 december kunnen bij het secretariaat van het Instituut enkele syllabi worden afgehaald die een deel van de examenstof begeleiden.
Nogmaals wordt erop gewezen dat voor studenten die tweemaal voor het schriftelijk examen staatsrecht B I zijn of worden afgewezen de mogelijkheid bestaat het examen — indien gewenst — mondeling af te leggen. Dit mondelinge examen zal uitsluitend worden afgenomen rond het tijdstip van het eerstvolgende schriftelijke examen. In het komende semester zal op een nog nader te bepalen datum, die in de eerste twee weken van juni valt, opnieuw schriftelijk examen staatsrecht B I worden afgenomen.

Schriftelijk examen notariaat
Vrijdag 18 december a.s. 's morgens om 9.30 uur wordt in het Molengraaff Instituut voor privaatrecht, Nieuwe Gracht 60 te Utrecht, gelegenheid gegeven tot het afleggen van het schriftelijk deel van het tweede hoofdgedeelte van het notarieel doktoraal-examen en het voor de fakulteit der rechtsgeleerdheid af te legen derde deel van het notarieel staatsexamen.
Opgave voor dit examen dient vóór 14 december a.s. te geschieden bij de pedel der rijksuniversiteit, Domplein 29 te Utrecht.

Inleiding tot de rechtswetenschap
Het deeltentamen B Inleiding tot de rechtswetenschap a.s. staat alleen open voor hen, die reeds eerder aan het KI hebben deelgenomen. Met moet een Kluwer (volledig bijgewerkt) meenemen; verder mag men alle literatuur meenemen die men bij het tentamen denkt te kunnen gebruiken.

K I tentamens in december '70 - januari '71
Zij die menen recht te hebben te worden geëxamineerd in de 'oude stof' dienen zulks schriftelijk op te geven onder opgave van de redenen, aan het betrokken instituut vóór 4 december 1970. Indien geen opgave is ingediend wordt het tentamen afgenomen in de nieuwe stof.

Konsept fakulteitsreglement Juridische Faculteit
Met verwijzing naar het in 'U' nr. 12 gepubliceerde konsept fakulteitsreglement fakulteit rechtsgeleerdheid wordt hierbij bekend gemaakt dat amendementen (zie aanvaardingsprocedure punt 5) uiterlijk 23 november 1970 in 30-voud dienen te worden ingediend op het bureau der fakulteit.

Inleiding Strafrecht K II voor herhalers
Deze studenten kunnen voor het afleggen van een mondeling tentamen een afspraak maken met mr. H. J. J Smits, Criminologisch Instituut, Koningslaan 10, tel. 51?241

Latijn
Het ligt in de bedoeling dat de kandidaatskommissie op korte termijn aan de studenten een nieuwe lijst tentameneisen Latijn ter beschikking zal stellen, waarin enige vereenvoudigingen zijn aangebracht.
Zowel de oude als de nieuwe lijst zijn voor het tentamen bruikbaar.
Bij het gebruik van de oude lijst is het mogelijk enig grammatikaal inzicht te krijgen en zich elementaire terminologie eigen te maken.
De nieuwe lijst is echter voldoende als tentamenleerstof. Laatstgenoemde lijst zal vanaf 7 december a.s. op het fakulteitsburo te verkrijgen zijn.

Vragenuren Latijn
Op do. 10 december a.s. van 10.00 uur tot 11.00 uur, in het Academiegebouw, zaal 9, zullen de heren Bijleveld en Hollestelle de studenten in de gelegenheid stellen om, als zich bij de bestudering van de stof voor het tentamen latijn moeilijkheden voordoen, hierover vragen te stellen.

Agenda
Voorlichtingskommissievergadering op maandag 30 nov. om 16.15 uur. Universiteitsgebouw.
9 dec. Universiteitsgebouw om 19.30 uur Plenaire Fakulteitsvergadering.
9 dec. 9.30 uur Achter de Dom 22, Discussie Studie-opbouw.

Geneeskunde

5 december
Hoor de wind waait door de bomen
Studenten staakt uw wild geraas.
Tijd van gireren is gekomen
Helpt toch Sint, die oude baas.
De kindjes in 't ziekenhuis
Vieren Sinterklaas niet thuis.
Bromtol, pop en autoped
Brengt Sinterklaasje aan hun bed.
Hij komt met eenen groten zak
En haalt te voorschijn pak na pak.
't Heerlijk avondje is gekomen
Zou Sinterklaas ook nu weer komen?
Hoe komt die Sint aan al die poen?
Daar kunt u nu eens wat aan doen
U trekt uw beurs en storten maar
Sint dankt u zeer voor dit gebaar.
Vol verwachting klopt zijn hart
Wie niet stort, die krijgt de gard.

Gironummer: 1025731 t.n.v. W. R. den Hollander

Blokcursustentamen Kindergeneeskunde
Het blokcursustentamen van 19 december 1970 voor diegenen, die gezakt waren voor het blokcursustentamen van 10 oktober jl., gaat niet door.

De kandidaten worden in de gelegenheid gesteld dit tentamen over te doen op 6 maart 1971, tegelijk met de gezakter van het blokcursustentamen in februari.
Plaats: Wilhelmina Kinderziekenhuis. Aanvang: 10.00 uur. Het tentamen van 10 oktober kan worden ingezien bij de onderwijssecretaresse.

Blokcursus k.n.o.-heelkunde
Van 14-18 december 1970 zal wederom een blokkursus Keel-Neus-Oorheelkunde worden gehouden in de collegezaal van gebouw IV van de SAZU. Diegenen, die voor deze kursus zijn ingedeeld, gelieven tevoren de klapper (t.b.v. f 10) te komen afhalen.

Blokcursus oogheelkunde
De eerste blokcursus oogheelkunde van het studiejaar 1970-'71 wordt gehouden van 14 t.m. 18 december 1970 in het Instituut voor Pathologie, Pasteurstraat 2. Aanvang: 's morgens 9.00 uur.
Degenen, die zich voor deze cursus hebben opgegeven en ingedeeld zijn onder de letters A, B en C kunnen de klapper oogheelkunde verkrijgen bij de secretaresse van prof. dr. J. ten Doesschate in het Ooglijdersgasthuis, dagelijks tussen 12.00 en 13.00 uur tegen betaling van f 2,50. Tevens dient een pasfoto overhandigd te worden met vermelding van naam op de achterzijde.

Wisk. en Natuurwetenschappen

Gepromoveerd
Woensdag 18 november promoveerde de heer J. A. M. van den Biggelaar, Prof. van Bemmelenlaan 37 op: Kernaktiviteiten gedurende synchrone en asynchrone delingen in het Lymnaea ei vooral met betrekking tot het metabolisme, het moment en de duur van de DNA-synthese. Promotor was prof. dr. C. P. Raven

Woensdag 18 november promoveerde de heer H. G. Bruil, Bredenhorst 73, Deventer, op: specifieke ioneneffekten in vrije vloeistoffilms. Promotor was prof. dr. J. Lyklema.

Maandag 16 november promoveerde de heer H. van Zutphen op: de werking van polyeen-antibiotica, vitamine D en Lysolecithines op lipidebilagen. Promotor was prof. dr. L. L. M. van Deenen

H. J. Muyser 25 jaar hortulanus
Op 1 december 1945 kwam Muyser in functie als hortulanus bij de botanische tuin van onze universiteit, het Cantonspark te Baarn. Voordien was Muyser na het behalen van het diploma van de middelbare tuinbouwschool in Boskoop allereerst werkzaam op het kantoor van de Leidse hortulanus. Vervolgens werkte hij geruime tijd in Kew Gardens bij Londen, een der grootste en meest bekende botanische tuinen van Europa, waarna hij naar Nieuw Zeeland vertrok en ging werken in de botanische tuin van Wellington. Terug in Nederland kwam hij eerst in de Rotterdamse diergaarde terecht; daarna verleende hij medewerking bij de aanleg van het Plaswijkpark te Hillegersberg, en gedurende de oorlog werkte hij in het Amsterdamse bijenpark.
Bij zijn indiensttreding was prof. Pulle nog directeur. In mei 1949 volgde ik Pulle op en sindsdien heb ik nauw contact gehad met Muyser en hem leren kennen en waarderen. In de loop der jaren is zijn taak enorm toegenomen. Dat begon met de plannen voor De Uithof, waarbij allereerst een grote bomen- en heesterkwekerij werd ingericht voor toekomstige beplantingen. Gelijk daarmee viel de verwerving van het Fort Hoofddijk, dat inhield dat daar een deel van de nieuwe botanische tuin moest worden ingericht. De oude botanische tuin in Utrecht kwam eveneens onder zijn beheer. Het verwerven door de Universiteit van de buitenplaats Sandwijck leidde ertoe dat besloten werd daar het overige deel van de botanische tuin te huisvesten, inclusief het te bouwen kassencomplex en de benodigde proefvelden en overige buitenterreinen voor de subfaculteit Biologie. Tenslotte kwam nog de aankoop door de Universiteit van het schitterende Gimborn Arboretum.
Het is hier niet de plaats om uit te wijden over alle vreugden maar ook teleurstellingen die bij dit alles alle betrokkenen, niet in het minst Muyser ten deel vielen. Als geheel hadden toch de vreugden de overhand, daar de mogelijkheden voor iemand die zijn hart heeft verpand aan kweken van planten, voor welke doeleinden dan ook, zo zeer zijn uitgebreid.
Maar bij dit jubileum staat toch de mens Muyser en de wijze, waarop hij zijn taak heeft verricht, centraal. Over dat werk zou ik kort kunnen zijn en alleen zeggen: Ga kijken in de tuinen die ik genoemd heb. Een insider zal zeker onder de indruk komen. Hetgeen Muyser met zijn medewerkers tot stand heeft gebracht met beperkte middelen kan de toets van deskundige beoordeling doorstaan. Het is een stukje Universiteit waarop wij trots kunnen zijn.
Muyser is een bijzonder man. Een zeer bekwaam vakman, die kan steunen op een veelzijdige ervaring. Sterk geïnteresseerd in de tuinbouwkundige zijde van het vak. Dat laatste komt goed tot uiting in zijn actieve medewerking aan tentoonstellingen en zijn lidmaatschap van vaste keuringscommissies. Velen heeft hij in de loop der jaren bij bezoeken aan de tuinen rondgeleid en daarbij van zijn kennis laten profiteren. Voor alle medewerkers aan de tuinen een prettige, geïnteresseerde en begrijpende chef. Voor mij en mijn collega's een hortulanus, die altijd bereid is onze wensen ten aanzien van planten en beplantingen zo mogelijk te verwezenlijken. Het resultaat is dan vaak door zijn persoonlijke visie veel fraaier dan wij het ons hadden kunnen denken



Het laatste vindt zijn oorzaak in misschien wel het treffendste in Muyser's persoonlijkheid, nl. de artistieke zijde. Dat losse, die artisticiteit is kenmerkend. Muyser is geen ambtenaar. Hij kan zich moeilijk aan een begroting binden. Het landschap dat hij in zijn geest gevormd heeft is hoofdzaak. Ambtenaarlijke belemmeringen die de uitvoering begeleiden leiden hem af en daarom wil hij ze liefst vergeten. Wij hebben zoveel mogelijk getracht de kunstenaar, want dat is hij, te ontzien, al is dat niet altijd gelukt.
Muyser is ook een emotioneel mens. Het type van 'himmelhoch jauchzend' en 'zum Tode betrübt'. Ontvankelijk en kinderlijk verheugd over geuite waardering en geschokt bij het omgekeerde. Onwankelbaar trouw en diep teleurgesteld als een ander dat niet blijkt te zijn. Geïrriteerd als hij door pietepeuterigheden wordt lastig gevallen. Veeleisend voor zijn medewerkers, maar ook voor hen op de bres staand.
Een kwart eeuw heeft de Universiteit van Muyser's gaven geprofiteerd, en wij zijn er dankbaar voor. Wij hopen dat er nog het maximum aantal jaren aan toegevoegd zal worden, zowel voor hemzelf, als voor zijn lieve vrouw, zijn kinderen en kleinkinderen en onze Universiteit.

J. Lanjouw

■ Scheikunde

Vervuiling van chemici?
Zie onder rubriek studenten.

Tentamen kwamtumchemie
In verband met het niet beschikbaar zijn van zalen op 3 december, zal het tentamen kwantumchemie plaatshebben op 4 december a.s. van 13.30-17.00 uur in de hal en de collegezaal van het Analytisch Chemisch Laboratorium.

■ Biologie

College Plantenfysiologie voor tweedejaars biologen
Het college plantenfysiologie voor tweedejaars biologen op dinsdag van 9.15-10.00 uur kan, daar prof. Van Die verhinderd is, op 1 december a.s. helaas geen doorgang vinden.

Voordracht prof. Harris
Op maandag 30 november des namiddags te vier uur zal prof. dr. T. M. Harris, oud-hoogleraar in de botanie (spec.: palaeo-botanie) aan de universiteit van Reading (Engeland) in het Palaeobotanisch Laboratorium, Fort Hoofddijk, Budapestlaan 17, De Uithof, een voordracht houden getiteld: 'How a fossil plant was investigated'
Deze voordracht zal het onderzoek van H. Hamshaw Thomas en Harris betreffende Caytonia behandelen. Belangstellenden zijn welkom.

■ Geologie en Geofysica

Bodemkunde Hongarije ekskursie
Diegenen die nog géén tweede overschot (f 7,50) van de ekskursie Hongarije hebben afgehaald, worden dringend verzocht dit alsnog vóór 1 december 1970 af te halen. Dit bedrag is indertijd gereserveerd voor het geval de late annulering van onze overnachting te Wenen op de terugweg niet zou worden geaksepteerd. Na 1 december géén terugbetaling meer mogelijk.

Didaktiek van de biologie
1. De test van de collegegroep januari-december 1970 wordt afgenomen op woensdag 9 december om 12.15 uur in het Botanisch Laboratorium.

2. In het onderwijspraktikum dat gegeven wordt aan het Bonifatiuscollege te Utrecht is voor de periode januari-april 1971 (3 maanden) nog plaats voor één biologiestudent met bijvak pedagogiek/didaktiek. Deze drie maanden komen in de plaats van het praktisch werk op het instituut. Het is niet mogelijk dit praktikum te combineren met veel nevenwerkzaamheden (eigen lessen, studentassistentschappen, etc.) in verband met het werken in een team. Hoogstens kan afwezigheid van 1 dag per week worden toegestaan. Aanmelding zo spoedig mogelijk. Verdere inlichtingen: H. J. Saaltink, Lucas Bolwerk 11 (tel. 19841). Spreekuur 's maandags van 15.00-16.00 uur.

Letteren

Onderscheiding prof. dr. M. L. Alinei
De ambassadeur van Italië heeft woensdag 21 november de orde van verdienste van de republiek van Italië uitgereikt aan prof. dr. M. L. Alinei, gewoon hoogleraar in de Italiaanse taal- en letterkunde aan onze universiteit.

■ Westerse taal- en letterkunde

Beurzen
De 'Deutscher Akademischer Austauschdienst' stelt zes beurzen beschikbaar voor Nederlandse studenten, die in de zomer van 1971 wensen deel te nemen aan een der vakantiecursussen betr. Duitse taal, letterkunde, geschiedenis en cultuur, die in de Bondsrepubliek worden gehouden. Voor verdere informatie: Instituut voor Duitse taal- en letterkunde 'Instituut Frantzen', secretariaat, Biltstraat 131, tel. 1 10 50.

Sociale wetenschappen

Overleden
Door een noodlottig ongeval verloren wij onze vriend en collega Jan Ritsema van Eck, als medewerker aan het Instituut voor Sociale Psychologie. Wij zullen hem erg missen.
Alle medewerkers van het I.S.P.

Didaktiek van de biologie
Zie onder wiskunde en natuurwetenschappen, biologie.

■ Sociaal culturele wetenschappen

Herkansingstentamens statistiek
Op woensdag 16 december is er 's middags om 14.00 uur in zaal 11.21.07 een laatste gelegenheid voor tweedejaars sociologen om het eerstejaars tentamen statistiek af te leggen. Te bestuderen stof: beschrijvende statistiek van v. d. Ende, de hoofdstukken 1 t.m. 6. Op deze dag is er op hetzelfde tijdstip ook een laatste gelegenheid om het tweedejaars tentamen statistiek af te leggen. Deze extra herkansingsmogelijkheid geldt alleen voor derde jaars en oudere. In verband met het veranderen van de stof is dit de laatste maal dat over het huidige deel II, 'De inferentiële statistiek' van v. d. Ende getentamineerd wordt. Daarnaast moet hoofdstuk 7 van deel I, 'beschrijvende statistiek' bestudeerd worden. De volgende maal (plm. mei 1971) wordt over het nieuwe diktaat getentamineerd.

Spreekuur prof. Thoenes
Het laatste spreekuur van Prof. Thoenes voor Kerstmis is op wo. 16 december van 12.00-13.00 uur. Het eerste spreekuur na Kerstmis zal zijn op wo. 20 januari van 12.00-13.00 uur.

Tentamen prof. Thoenes
Van 17 december tot 20 januari zal prof. Thoenes geen tentamens afnemen.

■ Psychologie

Experimenteel practicum
Studenten met Basispracticum die het vereiste aantal pp-uren (60) en statistische methoden II gehaald hebben, en in januari-februari willen beginnen met het experimenteel practicum, moeten zich zo spoedig mogelijk opgeven bij mej. H. van Riezen, Psychologisch Laboratorium, Varkenmarkt 2, kamer 5.09.
Studenten met Operationele methodologie, die in januari-februari met hun (eerste) experimenteel practicum willen beginnen, kunnen zich opgeven eveneens bij mej. H. van Riezen, mits ze: a. geslaagd zijn voor de propedeuse (incl. statistiek en methodologie); b. de 40 eerstejaars pp-uren en 10 van de 20 tweedejaars pp-uren hebben vervuld. (De resterende 10 pp-uren moeten zijn vervuld vóór het begin van het tweede experimenteel practicum).

Student-assistenten (13 november 1970)
Voor de periode van 1 januari 1971 tot 1 juni 1971 worden studentassistenten gevraagd voor begeleiding van 1e jaars diskussiegroepen voor differentiële psychologie en sociale psychologie. Deze student-assistenten moeten aan de volgende eisen voldoen: het tweede jaars tentamen sociale psychologie en het tweede jaars tentamen differentiële psychologie hebben afgelegd.
De 14 student-assistenten krijgen een voorbereidende training voor gespreksbegeleiding in januari en februari. De aanmelding voor bovenstaande assistentschappen moet vóór 15 december 1970 geschieden bij mejuffrouw E. M. v. d. Berg, Bureau Subfakulteit psychologie.

■ Opvoedkunde

Statistiek - spreekuur G. H. Maassen
De heer Maassen zal iedere donderdag van 15.30-16.30 uur spreekuur houden op zijn kamer in het gebouw Trans 14.

Spreekuur drs. A. J. Buisman
De heer Buisman zal op de woensdagen 2 en 9 december 1970 géén spreekuur houden.

Meedenken over anti-autoritaire opvoeding
Er wordt een studiegroep 'anti-autoritaire opvoeding' op poten gezet, met in het verschiet een reis naar Summerhill, d.i. de school die opgericht werd door Neill (hij schreef 'Summerhill, a radical approach to child rearing' in 1959!).
Wil je meedenken of doen stuur dan even een kaartje aan: Renée Bazuine, Domplein 14 of: Marijke de Koning, Kerkdwarsstraat 8. Je krijgt dan bericht wanneer de eerste bijeenkomst is en eventueel verdere informatie.

Spoed: vacature student-assistent(e)
Aan het pedagogisch-didactisch instituut voor de leraarsopleiding kan geplaatst worden, voorlopig t.m. 31 januari, een student-assistent(e) voor één dag (2 eenheden) i.v.m. het ontwikkelen van sociale vaardigheidstrainingen voor (a.s.)-leraren, literatuurstudie op het gebied van groepsdynamica etc. De gedachten gaan uit naar een student(e) uit de sociale psychologie of de sociale pedagogiek c.q. andragogiek.
Inlichtingen bij mej. drs. E. G Hessing, pedagogisch-didactisch instituut voor de leraarsopleiding, Budapestlaan 6, Utrecht Tel. 030-531713 (privé 02972-1501).

„ukje"

maximaal 30 woorden, inclusief afkortingen
tarief f 5.—
betalen bij aanmelding

Met mijn bestelwagen help ik u uit uw **verhuis- of vervoerproblemen.** Tel. 513143

Academici en afstuderenden: hypotheek tot 125%. Praktijkfinancieringen en vestigingscredieten; uw adviseuze mej. Annemarie Reijnders, Staringlaan 6, Amersfoort, tel. 03490 - 3 12 27. Financieel Adviesbureau drs. Uding en partners, Amersfoort, telefoon 03490 - 1 68 53.

Wie heeft er voor mij een goede **tweedehands microscoop** ter overname? Paul Goedheer, Steenen Camer 33, De Bilt. Telef. 76 03 22.

4 december 1970 Weekblad 2e jaargang nr. 16

Utrechtse Universitaire Reflexen

1000 EN 1 DINGEN BOEKJE

418 genummerde pagina's, ruim 300 jaar historie op ruim 3 pagina's, 42 eredoctoraten, 7 curatoren, 16 foto's, 14 dependances van het bureau van de universiteit, 1 academische kalender, 15 dies memorabiles, 7 faculteitskleuren, 13 koninklijke verjaardagen, 29 onderwijsbegeleidende instellingen, 49 instellingen ten behoeve van studenten, 15 pagina's algemene studie-inlichtingen, 258 pagina's faculteiten, inclusief 14 subfaculteiten, 127 emeritaten en rectores magnifici, 335 data ambtsaanvaarding en oratie hoogleraren, 4 registers, 1 uitvouwbare plattegrond. (Cijfers onder voorbehoud) De kleur is blauw, koop hem gauw. Desnoods als sinterklaassurprise. Slechts *f* 2,50 per stuk.

Verkoopadres: Beetshuis, Boothstraat 6, Utrecht.

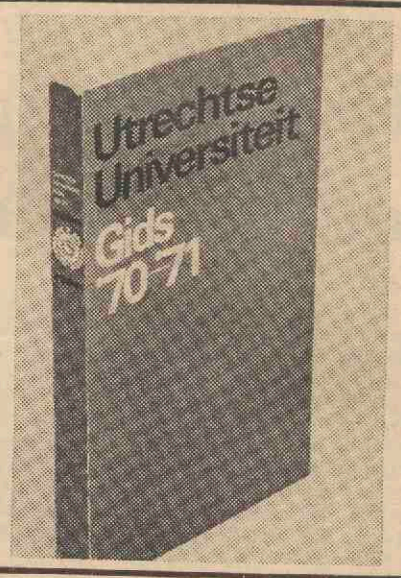

Voorlopig rapport Universiteitsraad

Op 3 augustus van dit jaar is er een werkgroep ingesteld die zich zou gaan beraden over het Kiesstelsel Universiteiten en Hogescholen.
In een voorlopig rapport heeft de werkgroep haar inzichten aangaande het eerste gedeelte van haar taak, n.l. het doen van aanbevelingen met betrekking tot de eerste verkiezing van de 'raden', neergelegd.
Hieronder volgt een samenvatting van de belangrijkste punten uit het rapport, waarbij men zich steeds moet realiseren dat het slechts gaat om vóórstellen.

Allereerst dient een beslissing te worden genomen over omvang, samenstelling en zittingstermijn van de raad. Deze beslissing kan het best genomen worden door de Kroon, met dien verstande dat aan alle 'bij de universitaire gemeenschap betrokkenen' de gelegenheid wordt gegeven hun mening over het ontwerp-rapport van de werkgroep te geven.
Het tijdstip van de verkiezingen is door de werkgroep op uiterlijk eind mei gesteld. De kiezersregisters zouden dan moeten zijn opgesteld en in de maand maart ter inzage worden gelegd. De verkiezingen dienen langs directe weg te geschieden.

Omvang

De omvang van de Eerste Universiteits Raad (EUR) kan het beste worden vastgesteld op het wettelijk maximum van veertig, waarvan zeven zetels niet-universitair zijn. Hogescholen met een aantal kiesgerechtigden beneden 6000, krijgen 33 zetels, waarvan 6 niet-universitair.
Utrecht met zijn 20.936 kiesgerechtigden heeft 33 universitaire zetels tot zijn beschikking en 7 voor kroonleden.

Samenstelling

De samenstelling van de EUR moet voldoen aan twee kriteria, waarvan de eerste is een zetelverdeling op basis van drie geledingen, het tweede een gelijkwaardige vertegenwoordiging van de faculteiten.
Daar de verhoudingen tussen de aantallen kiesgerechtigden plaatselijk zeer verschillend zijn is men afgestapt van het idee elk der geledingen éénderde van het aantal zetels toe te wijzen. Afhankelijk van bijvoorbeeld studenten ten opzichte van het percentage wetenschappelijke en niet-wetenschappelijke staf is óf het maximum aantal zetels of dit aantal min één of twee zetels toegekend.
Voor Utrecht betekent dit een verhouding van 12 : 10 : 11 als wetenschappelijk- staat tot niet-wetenschappelijk personeel staat tot studenten.
Een gelijkwaardige vertegenwoordiging van de fakulteiten hoopt de werkgroep te bereiken door:

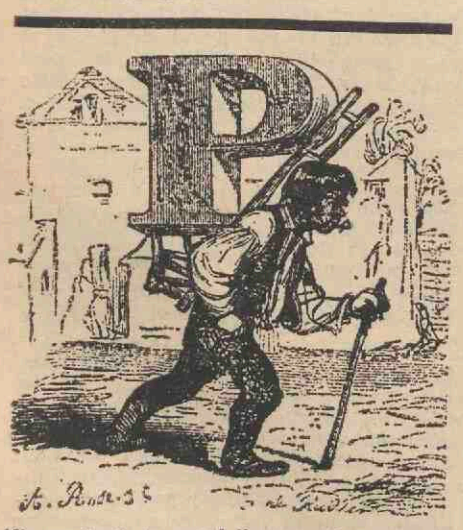

'Soms denk je, geef ik ze wel genoeg?' (Sinterklaas)

— fakulteiten ter grootte van minder dan 5 pct. geen eigen vertegenwoordiger te geven
— grotere fakulteiten één zetel te geven
— de centrale dienst (al het niet-wetenschappelijk personeel niet behorend tot één der fakulteiten) één zetel te geven
— alle fakulteiten van minder dan 5 pct. samen te voegen, per universiteit (of, als dit er maar één is deze te verenigen met de op één na de kleinste fakulteit) tot 'verzamel-fakulteit' en ook een zetel te geven
— en tenslotte de overblijvende zetels te verdelen volgens het systeem van de natuurlijke kiesdeler en dát der 'grootste resten'!
De verkiezing heeft plaats per fakulteitsgeleding evenals de kandidaatstelling. De bedoeling is nu dat binnen elke geleding een fakulteitsgewijze kandidaatstelling en stemming plaatsvindt. Mensen die tot meer dan één fakulteit behoren moeten kiezen voor welke fakulteit zij in aanmerking willen komen. De opkomsteis bij de verkiezingen is 35 pct. Wordt dit percentage niet gehaald dan stelt men de volgende regeling voor: als een geleding recht heeft op b.v. 11 zetels en er is maar 20 pct. van de stemmen uitgebracht, dan krijgt deze geleding 20/35 maal 11 zetels, in dit geval dus 6 2/7. Breuken van een half of meer worden afgerond naar boven, van een half of minder uiteraard naar beneden.
Er wordt geen onderscheid gemaakt tussen hoogleraren-lektoren en overige leden van het wetenschappelijk personeel, en tussen personeel in tijdelijke en dat in vaste dienst.

Kiesstelsel

De werkgroep heeft een aantal kiessystemen onder de loep genomen: het lijstenstelsel, het stelsel van de evenredige vertegenwoordiging, het systeem van de enkel ónoverdraagbare stem en dat der enkel overdraagbare stem. De keuze is gevallen op het laatste stelsel en wel om de volgende redenen:
— maximale keuzevrijheid. De kiezer kan meerdere kandidaten in volgorde van zijn voorkeur aangeven. In geval van teveel aan stemmen van een reeds gekozen kandidaat of bij het afvallen van een kansloze kandidaat bepaalt hij zelf hoe zijn stem moet worden overgedragen.
— een zo goed mogelijke evenredige vertegenwoordiging.
Dat betekent dat, móchten er groepen zijn, iedere groep zoveel zetels krijgt als overeenkomst met zijn relatieve grootte.
De samenvoeging van de subfakulteiten tot één fakulteit of een aantal kleine fakulteiten tot een verzamelfakulteit kan met dit stelsel nauwelijks leiden tot de overheersing van de grootste tot zulk een kombinatie behorende subfakulteit.

Uitslagbepaling

Het stembiljet wordt met een stemwaarde 100 toegewezen aan de kandidaat met de eerste voorkeur. De verdere voorkeuren komen pas aan de orde als de kandidaten met eerdere voorkeur zijn uitgevallen.
Het kriterium voor de kiesdeler is: het kleinste getal waarbij het niet mogelijk is dat er een kandidaat teveel wordt gekozen (minimale kiesdeler). Een kandidaat is gekozen als hij een aantal stemmen heeft behaald dat tenminste gelijk is aan de kiesdeler.. Zijn stembiljetten worden daarna (met verminderde stemwaarde) toegewezen aan de kandidaat met de volgende voorkeur.
Als geen der overgebleven kandidaten een stemmenaantal heeft behaald dat tenminste gelijk is aan de kiesdeler, wordt de kandidaat met het geringste aantal stemmen afgewezen. Zijn stembiljetten worden met ónverminderde stemwaarde overgedragen aan de kandidaten boven hem.
De laatste twee fases kunnen worden herhaald tot óf het juiste aantal kandidaten is verkozen, óf het aantal overgebleven kandidaten even groot is als het aantal nog te verkiezen.

Kandidaatstelling

De werkgroep denkt bij de kandidaatstelling aan enkelvoudige kandidaatstelling zodat de kiezer de volgorde van zijn keuze uit alle kandidaten kan bepalen. Onbekendheid met de kandidaten (zoals misschien bij grotere fakulteiten het geval zal zijn) kan worden ondervangen door een 'korte beginselverklaring' van de kandidaat.
Het spreekt vanzelf dat geen verkiezingen plaatsvinden als 1) het aantal gestelde kandidaten het aantal te verkiezen niet te boven gaat, en 2) tenminste 35 pct. van het aantal geregistreerde kiezers de kandidaten gesteld heeft.
Aangezien de werkgroep een korte tijd van voorbereiding heeft gehad (6 maanden) en omdat de nieuwe bestuursstruktuur een totaal nieuwe is, lijkt het raadzaam de EUR een zittingsduur van één jaar te geven.
De Eur moet vooral gezien worden als orgaan dat tot voornaamste taak heeft de nieuwe bestuursstructuur zo snel en volledig mogelijk op gang te brengen, waarbij, aldus de leden van de werkgroep, naar alle waarschijnlijkheid wel moeilijkheden te verwachten zijn.

Gang van zaken bij verkiezing

Voor de verkiezingen zal het college van curatoren verantwoordelijk zijn. De werkgroep pleit voor het instellen van een stemburo met als taken: — beslissen over de geldigheid van het kiezersregister, — beslissen over de geldigheid van de kandidaatstelling — vaststellen van de verkiezingsuitslag.
Het centraal stemburo zal door curatoren zo neutraal mogelijk worden samengesteld, waarbij elke kiezer een nummer krijgt. Er bestaat de mogelijkheid verbetering van de kiezersregisters te vragen omdat deze gedurende een bepaalde periode ter inzage liggen. De voorkeur voor de wijze van stemmen gaat uit naar schriftelijke stemming per post. Dit heeft als voordelen dat: — er geen aparte oproep nodig is — de inrichting van stemlokalen en wat daarbij nog meer komt kijken, achterwege gelaten wordt — dit laatste de rust bij de verkiezingen zal bevorderen — het verzegelen van stembussen overbodig is — een grotere deelneming kan worden verwacht omdat de kiezer zich slechts naar de brievenbus hoeft te begeven — een langere termijn waarbinnen kan worden gestemd mogelijk is.
Mogelijke bezwaren zoals een grote kans op stemvervalsing en doorbreking van het stemgeheim meent de werkgroep te kunnen opvangen door enkele maatregelen zoals bijvoorbeeld het toetsen van handtekeningen bij het stembiljet. Tenslotte kunnen de kiezers bezwaren inbrengen tegen de verkiezingsuitslag, waarover op korte termijn wordt beslist.

Utrecht	T	R	G	W	L	E	S	C	A	D	Cdst	Verz. fac.	Totaal
WET.	—		3		2		1	—	—	2	—	1	12
N. WET.	—	—	2	2	1		1	—	—	1	2	1	10
STUD.	—	2	2	2	1		2	—	—	1		1	11

ERASMUS EN STRAATSBURG

Een tentoonstelling

Het geboortejaar van Erasmus is waarschijnlijk 1469 geweest. Vandaar, dat in de periode 1969-70 de 500-jarige herdenking van Erasmus' geboorte met verschillende manifestaties plaats vond. In dit kader vallen te noemen: de nieuwe uitgave van de verzamelde werken van deze eminente humanist onder leiding van de emeritus-kerkhistoricus van Leiden en vorige voorzitter van Z.W.O., prof. dr. J. N. Bakhuizen van den Brink, waarvan het eerste deel in 1969 verscheen; de Erasmus-tentoonstelling in Rotterdam van verleden jaar en de daarna gevolgde kleinere tentoonstelling in Parijs. Straatsburg sluit nu de rij met een tentoonstelling in haar Bibliothèque Nationale et Universitaire de Strasbourg onder de titel Erasmus et l'Alsace.
Ik mocht de opening van deze tentoonstelling op zaterdag 21 november j.l. bijwonen. Verheugend was het daarbij te bemerken, hoezeer Nederland, het nederlands en de nederlandse cultuur thans aandacht krijgen in Frankrijk. Het werk van onze culturele attaché in de ambassade te Parijs, Sadi de Gorter, werpt vruchten af; en in noord-oost Frankrijk weet onze consul te Straatsburg, de heer Binnendijk, Nederland te propageren.
De betrekkingen van Erasmus tot Straatsburg zijn onder het gezichtspunt van verblijf kortstondig geweest; doch onder dat van invloed groot. Vanuit dit gezichtspunt is de tentoonstelling opgebouwd met als centra van gedachtebepaling: De Lof der Zotheid; de Kathedraal van Straatsburg en Geiler van Kaysersberg; Erasmus in Straatsburg; het dagelijks leven in Straatsburg; Selestat, de humanistenschool en Beatus Rhenanus; Erasmus en de drukkers uit de Elsasz; Erasmus en de Reformatoren van Straatsburg; Sebastian Franck en de tolerantie; Erasmus, de vorsten en de vrede; Erasmus, Straatsburg en de oorlog. Op deze wijze is men er in geslaagd een bijzonder bevredigend geheel te krijgen, dat een goede indruk geeft van de relaties, die Erasmus gehad heeft met een van de belangrijke centra van het humanisme in het Rijnland.
Bij de bezichtiging van het tentoongestelde en het doornemen van de catalogus kwam bij mij de gedachte op: dit smaakt naar meer. In 1958 is in Straatsburg al een tentoonstelling gehouden onder het motto 'L'Humanisme en Alsace' Voor de toekomst zou misschien eens te denken zijn aan een manifestatie 'Het humanisme in het Rijnland' waarbij de aspecten die in de huidige tentoonstelling aanwezig zijn in breder verband zouden kunnen worden gezet en andere aan de orde zouden kunnen komen.

J.W.D.

'Zevende jaar' in Utrecht

Huisarts nu ook een specialisme

De Utrechtse Universiteit zal de eerste zijn, die met een nieuwe specifieke opleiding tot huisarts komt. Dit is mogelijk doordat de opleiding in de geneeskunde fundamentele veranderingen ondergaat. Een van de veranderingen behelst de mogelijkheid om binnen de universitaire opleiding tot een differentiatie te komen. De „basisopleiding" zal na zes jaar worden afgesloten met een assistent-artsexamen, waarna men, afhankelijk van de verdere toekomstplannen, een uiteenlopende opleiding kan volgen. Voor de aanstaande huisartsen zal gedurende dit zevende studiejaar een specifieke opleiding tot huisarts worden geschapen. De belangstelling voor het huisartsenberoep onder de huidige seniorcoassistenten wees uit, dat van degenen, die reeds toekomstplannen hebben gemaakt er ruim 40 pct. huisarts wil worden. Dit betekent, dat ongeveer 80 assistent-artsen per jaar de specifieke opleiding zullen volgen.

De opleiding is als volgt opgebouwd: Na een inleidende cursus van drie weken zullen de assistent-artsen gedurende 22 weken in een huisartspraktijk gaan werken, waarna zij eveneens 22 weken in een ziekenhuis te werk worden gesteld. De huisartsen, bij wie de assistent-artsen werkzaam zijn, zullen een universitaire status krijgen. Daardoor ontstaat de situatie, dat de medische faculteit niet alleen meer ziekenhuizen als werkterrein heeft, maar tevens een aantal huisartspraktijken. Met de assistent-artsen zal gedurende de periode van hun tewerkstelling intensief contact worden onderhouden: iedere week komen zij één dag terug om in kleine groepen verdere opleiding en begeleiding te ontvangen

Omdat de Utrechtse medische faculteit reeds in 1965 met de hervorming van het medisch onderwijs is begonnen — in tegenstelling tot de andere faculteiten die omstreeks 1968 hiermee begonnen — zullen de eerste artsen nieuwe stijl in 1972 kunnen worden afgeleverd.

De opleiding aan de aanstaande huisartsen wordt gegeven aan het Instituut voor Huisartsgeneeskunde aan de Mariahoek. Dit instituut bestaat nog slechts betrekkelijk kort. Reeds in 1961 trachtte de medische faculteit in samenwerking met de wetenschappelijke vereniging van huisartsen, het Nederlands Huisartsen Genootschap, een instituut en een leerstoel in het leven te roepen. Dit mislukte toen omdat de minister geen goedkeuring wilde verlenen. Enkele jaren later kwam toch een instituut tot stand, nu echter gesubsidieerd door het Ministerie van Sociale Zaken en Volksgezondheid: het kreeg daardoor een nationaal karakter. Van de aanvang af bestonden er reeds banden met de universiteit, maar deze werden geïntensiveerd toen de directeur van het instituut, dr. J. C. van Es, tot buitengewoon hoogleraar werd benoemd. Twee jaar later werd dit extraordinariaat omgezet in een gewoon hoogleraarschap

De thans bestaande personele unie tussen het juist tot stand gekomen universitaire instituut aan Mariahoek 5 en het in Mariahoek 4 gezetelde nationale instituut zal binnen afzienbare tijd losser worden gemaakt. Wel zullen beide instituten dan nauw met elkaar blijven samenwerken.

Opleiding
Het instituut neeft niet alleen taken in de specifieke huisarts-opleiding in het zevende jaar. Het draagt ook bij tot de opleiding in de geneeskunde in de jaren daarvoor. Opleiding in de huisartsgeneeskunde vindt thans plaats gedurende het derde en vierde studiejaar.

In de colleges wordt getracht de student op de hoogte te brengen van een aantal problemen uit de huisartspraktijk, waarbij het accent vooral gelegd wordt op de beslissingsprocedures, die zich bij deze werkers in de eerste linie van de gezondheidszorg voordoen. Het instituut levert ook een bijdrage tot de stages, die de derdejaarsstudenten moeten doormaken. Van de studenten kiest ongeveer eenderde een stage in de huisartsgeneeskunde. Gedurende deze stage wordt de student in contact gebracht met het werk van de huisarts. Hij bezoekt ook zelfstandig een patiënt in diens omgeving. In kleine groepen worden de opgedane ervaringen besproken en geëvalueerd. Tenslotte schrijven zij ook een korte scriptie, die eveneens in de gespreksgroepen worden besproken.

De huisartsgeneeskunde draagt verder al of niet incidenteel nog wel bij tot de opleiding. Aan de therapiecolleges voor vijfde jaarsstudenten neemt vrijwel altijd een huisarts deel. Verder draagt de huisartsgeneeskunde intensief bij tot het gammaexperiment voor tweedejaarsstudenten. Daarbij wordt aan de studenten door middel van een videotape een 'geval' gepresenteerd, dat door hen in kleine groepen wordt bediscussieerd, waarna in een plenaire zitting

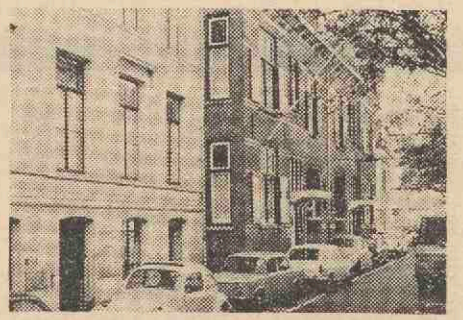

een aantal aspecten aan de orde worden gesteld. Gehoopt wordt de studenten te sensibiliseren voor de multiple problematiek, die iedere patiënt met zich meebrengt.
Door het nationale huisartsinstituut worden reeds vele nascholings-activiteiten ondernomen, onder andere in samenwerking met de TELEAC. Het zal echter op den duur ook een taak van het universitaire instituut worden om zich met het voortgezet medisch onderwijs bezig te houden. Tenslotte zijn er de plannen, die bestaan ten aanzien van de groepspraktijk Overvecht. Het ligt in de bedoeling om deze praktijk, die thans aan het nationale instituut verbonden is, om te bouwen in een universitaire praktijk. Aangezien deze praktijk binnen enkele jaren in het in Overvecht te bouwen gezondheidscentrum ondergebracht zal worden zal de universiteit dan over een huisartspraktijk gaan beschikken, die op de meest moderne wijze zal gaan functioneren. Dit kan onderwijs en onderzoek slechts zeer sterk ten goede komen.

J. C. van Es

Onderzoek beroepskeuze medische studenten

De medische studenten kunnen — wat hun toekomstig beroep betreft — allerlei kanten uit. Om maar enkele mogelijkheden te noemen: huisarts, chirurg, wetenschappelijk onderzoeker, internist, controlerend geneesheer, bedrijfsgeneeskundige. Welk beeld leeft er nu onder de studenten t.a.v. deze beroepen en welke kant willen zij uitgaan? Hiernaar is onder Leidse medische studenten een onderzoek ingesteld, dat, hoewel nog niet afgesloten, toch reeds interessante gegevens heeft opgeleverd.

Prestige-beeld van enkele medische beroepen
De image van de verschillende beroepen blijkt tijdens de studie sterk te veranderen. Bij de 1e jaars staat de chirurg hoog genoteerd. Op de vraag welk medisch beroep binner de medische kring volgens hen het hoogste maatschappelijk aanzien geniet, antwoordt 59 pct. van de 1e jaars: de chirurg, bij de 4e en 7e jaars ligt dit percentage aanzienlijk lager. In de latere studiejaren heeft de internist in dit opzicht de plaats ingenomen van de chirurg. Het laagst in maatschappelijk aanzien staat de controlerend geneesheer (dat vindt zelfs 88 pct. van de 7e jaars in 1969), gevolgd door de bedrijfsarts. De 1e jaars denken nog, dat het maatschappelijk aanzien binnen en buiten de medische kring niet veel verschilt, de ouderejaars zijn tot de ontzeggen, dat bij de huisarts het gezinsleven ondergeschikt dient te zijn aan de praktijk.
Overigens constateert het rapport, dat de bereidheid zich opofferingen te getroosten afneemt, naarmate men verder met de studie gevorderd is.
Blijkbaar is er een tendens naar professionalisering van het beroep van de huisarts.
Tenslotte zij nog vermeld, dat — waar de specialist vooral geassocieerd wordt met sociale zekerheid — men bij de huisarts meer denkt aan gemoedelijkheid en menselijke contacten, waarbij de dorpsarts dan nog een 'aanzienlijk man' (of een aanzienlijke vrouw) geacht wordt.



Motieven voor de beroepskeuze
Ondervraagde studenten, die opgaven specialist te willen worden, gaven vooral als reden op: meest interessante studie, meest interessante vak, trekt mij het meeste aan.
Een huisartsenpraktijk trekt hen niet aan, omdat deze teveel tijd in beslag neemt, een leven van te hard werken vraagt, men regelmatig wil lezen èn omdat de huisarts alleen gezien wordt als verwijsinstantie en daarom als te beperkt en te oppervlakkig.
Ondervraagde studenten, die opgaven huisarts te willen worden, gaven vooral dekking gekomen, dat hier een discrepantie ligt. De internist, zo hoog gewaardeerd onder de medici, staat volgens hen bij het publiek slechts op de vierde plaats.

De beroepskeuze
De voorkeur voor het beroep van specialist blijkt in de pre-klinische studiefase toe te nemen (een stijging van 30 naar 37 pct.) en blijft in de klinische fase vrijwel constant.
Voor wetenschappelijk onderzoek kiest 5 pct. van de 1e jaars, 2 pct. van de 4e en 7e jaars, voor sociaal geneeskundige kiest van de 4e jaars in 1966 nog 6 pct., in 1969 slechts 1 pct., van de 7e jaars in 1966 1 pct., in 1969 niemand.
De grootste wijzigingen in de toekomstplannen treden op tussen het 1e en 4e studiejaar.

De huisarts — nog altijd iemand met een aureool — enige toename van belangstelling voor dit beroep
Er voltrekt zich dus een image-verandering, die samenhangt, zowel met een studiefase-verschil als met een generatie-verschil. Vermoedelijk is de waardering voor de huisarts aan het afnemen. Dit blijkt uit de volgende gegevens.
14 pct. van de 1e jaars in '66 meent, dat de huisarts — binnen de medische kring — het hoogst aangeschreven staat (met grote verschillen tussen stad en dorp, resp. 9 en 5 pct.), van de 4e jaars in '66 meent 11 pct. dit, van de 4e jaars in '69 9 pct., van de 7e jaars in '66 22 pct. en van de 7e jaars in '69 ... nog slechts 3 pct.

Dit neemt niet weg, dat nog altijd een vrij hoog percentage van de studenten huisarts wil worden. Zelfs is er in dit opzicht de laatste jaren een kleine toename in belangstelling.
Men vergelijke de volgende cijfers:
Van de 4e jaars '66 kiest 24 pct. voor huisarts, in '69 26 pct.
van de 7e jaars '66 kiest 20 pct. voor huisarts, in '69 26 pct.
Voor vrouwelijke studenten blijkt het beroep van huisarts weinig aantrekkelijkheid te hebben. Wel valt er bij de vrouwelijke doctorandi '69 een stijging te constateren in vergelijking met deze groep van 1966, resp. 9 en 13 pct. zou huisarts willen worden.

Opmerkelijk is voorts, dat er om de huisarts nog een zeker aureool is blijven hangen: het merendeel der ondervraagden is van mening, dat de huisarts (meer dan de specialist) iemand moet zijn met 'roeping', men vindt vakmanschap alléén voor hen niet voldoende.
Dit aureool moet hij dan wél betalen: meer dan de specialist wordt hij geacht 24 uur per dag beschikbaar te zijn en men meent, dat bij hem, meer dan bij de specialist, de dienst vóór het meisje dient te gaan, of om het netter te

Weekblad Rijksuniversiteit Utrecht
Oplage 25.000

Uitgave
Afdeling public relations, voorlichting en documentatie

Adres
U weekblad Beetshuis, Boothstr. 6, Utrecht, telefoon 030 - 1 47 48

Redactie
A. J. Gerrits (bureauredacteur)
Drs. A. van der Meiden (eindredacteur)
A. A. Prins (eindredacteur)
Annemiek van Steenbrugge (redactrice)

Kopij(bladen)
Inleveren vóór vrijdag 12.00 uur

Abonnementen
f 9,50 p jr. giro 425267 Rijksuniv. Utrecht

Adreswijziging
PTT adreswijzigingskaart blokletters
- studenten: bur. inschrijving informatie Rijksuniversiteit Nobelstr. 2 A, Utrecht
- medewerkers, bur. administratie Rijksuniversiteit Kromme Nwe Gracht 46, Utrecht
- anderen: Beetshuis Boothstr. 6, Utrecht

Advertenties
Afh. van beschikbare ruimte op achterpagina
Tarieven op aanvraag
„Ukjes" max. 30 woorden incl. afk. f 5,— te betalen bij aanbieding

Redactieraad
Godgeleerdheid prof. dr. J. W. Doeve (voorz.)
Rechtsgeleerdh. mr. W. A. Sinninghe Damsté
Geneeskunde mr. drs. J. P. Wildschut
Tandheelkunde drs. J. S. Geerlings
Wiskunde en natuurwetenschappen mevr Th. van Gelder-van Lier; dr. Tj. Hollander
Letterkunde drs. K. L. van Stegeren
Diergeneeskunde prof. dr. S. G. v.d. Bergh
Sociale w.sch mevr. M. Raaijmakers-Aarts
Centrale interfaculteit drs. J. P. A. Stolk
Aardrijksk.prehistorie drs. J. G. Borchert
Ass.stud.ver centr.stud.cie. mej. L. Smits
Comité universitair contact G G. C. Peeters
Hoofdafdeling personeel J. J. Maree
Idem bouwz.huisv. F. A. M. v.d. Goorbergh
Id. studentenz. drs. W. H van 't Hoogerhuys
Id. wet. onderw. mej mr. F. H. M. Bet ner
Personeelsconvent N. Pater
Senaat prof. dr. Sj. Groenman
Sociale zorg mej. M. I. Neyzen
Stafconvent dr. J. Mansfeld
Utrechtse studenten faculteiten W. Asman

als redenen op: contact met de patiënten, grote afwisseling in werkzaamheden.
Specialisatie trekt hen niet aan, omdat de studie te lang duurt en te kostbaar is, men weinig contact met patiënten heeft, het werk te eentonig en te eenzijdig is.

Oordeel van de medische studenten over de medische studie
Over het algemeen wordt de medische studie vóór het kand. weinig geapprecieerd. Men begint met hooggestemde verwachtingen: nog in het 1e studiejaar antwoordt 50 pct. op de vraag hoe de studie bevalt: 'goed', maar 3 jaar later geeft slechts 22 pct. van dezelfde groep dit antwoord: bij de 7e jaars '69 ligt dit percentage wel hoger, maar het is toch ook nog niet om over te jubelen: 30 pct. zegt 'goed'.
Duidelijk is, dat de eerste fase van de studie (de pre-klinische) voor velen een teleurstelling is, hetgeen waarschijnlijk te wijten is aan het schools-theoretisch karakter van de studie in die fase.
De ervaringen tijdens de gelopen co-assistentschappen opgedaan, bleken in veel gevallen een positieve uitwerking gehad te hebben op de waardering van het beroep. Dit was vooral het geval bij het co-assistentschap interne geneeskunde. 'Matig of slecht bevallen' was het oordeel over de co-assistentschappen sociale psychiatrie, neurologie, radiologie, sociale geneeskunde, oogheelkunde.
Over het contact wetenschappelijke staf/student werd niet bepaald positief geoordeeld: 11 pct. vond dit goed of zeer goed, 40 pct. antwoordde 'gaat wel', 21 pct. 'slecht'. Als belangrijkste bezwaren golden: weinig communicatie, te grote afstand, relatief te weinig docenten.

Medische traditie
Daar de helft van de bij dit onderzoek betrokken studenten een of meer familieleden hebben, die arts zijn, of medicijnen studeren, kan wel van een zekere medische traditie gesproken worden.

Conclusies t.a.v. de medische opleiding
Volgens de studenten moeten uit dit onderzoek t.a.v. de medische studie de volgende conclusies getrokken worden:
1. De studie vóór het kand. examen verbeteren: motivatie, meer geneeskunde doen zijn, minder saai, meer klinisch, minder theoretisch, minder schools.

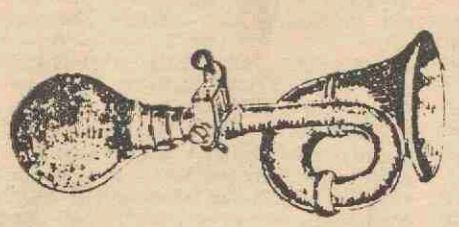

Het laatste nummer vóór de kerstvakantie verschijnt 18 december.

Het eerste nummer ná de vakantie verschijnt 8 januari 1971.

Kopij voor dit nummer inleveren vóór 1 januari 1971.

2. De co-assistentschappen verbeteren met name diegene, die negatief beoordeeld worden.
3. Het contact studenten-wetenschappelijke staf verbeteren door frequentere en betere communicatie, verkleining van de sociale afstand, meer docenten.
4. Indien men de interesse voor het beroep van huisarts wil doen toenemen: accent op het pre-kandidaats leggen, speciaal huisarts-co-assistentschap instellen, betere voorlichting over huisartsenberoep.
5. Belangstelling voor wetenschappelijk onderzoeker en voor sociaal geneeskundi e stimuleren.

22 jaar rechten van de mens
10 december is het 22 jaar geleden dat in de algemene vergadering van de Verenigde Naties de universele verklaring van de rechten van de mens werd vastgelegd. Hierin staat o.a. dat een ieder recht heeft op vrijheid van gedachte, geweten en godsdienst (art. 18) en ook op vrijheid van mening en meningsuiting (art. 19). In veel landen worden mensen van hun vrijheid beroofd, omdat zij op vreedzame wijze uiting gaven aan hun politieke of levensbeschouwelijke overtuiging. Terwijl art. 5 zegt: niemand zal onderworpen worden aan folteringen, noch aan wrede, onmenselijke of onterende behandeling of bestraffing, worden in gevangenissen van landen die mede de verklaring ondertekend hebben mensen gemarteld.
Amnesty International stelt zich ten doel de vrijlating te bewerkstelligen van allen die wegens het uiten van hun overtuiging gevangen worden gehouden. Zie agenda, 10 december.

Universiteit

Agenda
4 december: afscheid prof. Bray, Frans Occitaans Instituut, vanaf 19.30 uur, Drift 15.
4 december: persgesprek mej. drs. M. de Boer: Aspekten van de gebitsontwikkeling bij kinderen tussen vijf en tien jaar, Beetshuis, Boothstraat 6.
6 december: cantatedienst (Kosmu), Geertekerk, 19.30.
7 december: promotie R. C. Tjalsma, Frans Halsstraat 8, op: stratigraphy and foraminifera of the Neogene of the eastern Guadalquivir (S. Spain) 14.30 uur senaatszaal.
7 december: promotie J. van den Heuvel, Colenso 124 Soestdijk, op: antagonistic effects of epithytic microorganisms on infection of dwarf bean leaves by alternaria zinniae, 16.00 uur, senaatszaal.
8 december: Veritas-Plee, een vrije blijvende speelavond, beweging, improvisatie-kreatief spel 20.30 uur.
8 december: promotie mej. drs. M. de Boer, Catharijnesingel 87, op: Aspekten van de gebitsontwikkeling bij kinderen tussen vijf en tien jaar, 16.15 uur, senaatszaal.
9 december: promotie F. Driedonks, Dr. 's Jacoblaan 55, Zeist, op: electrical conduction and noise in solid state injection diodes, 14.45 uur, senaatszaal.
9 december: promotie W. Heerma, Lichtenberglaan 39, De Meern, op: The mass spectra of some alkyl cyanides and isocyanides, 16.15 uur, senaatszaal.
9 december: persgesprek E. Ackermans: De woonomgeving als speelgelegenheid, 11.00 uur, Beetshuis, Bootstraat 6.
10 december: CCCM-Viva la musica (Kosmu), Geertekerk, 20.00 uur.
10 december: promotie M. P. C. Karelse, Kerkweg 7, Waarde, op: mechanismen van respiratoire immunisatie, 16.15 uur, senaatszaal.
10 december: bijeenkomst van Amnesty International, op het programma o.a.: film over politieke gevangenen en pater Jan Rutgers over Brazilië. Cunera, Nieuwe Gracht 32, 20.00 uur.
11 december: promotie E. Ackermans, Wassenaarseweg 56, Leiden, op: De woonomgeving als speelgelegenheid, 15.15 uur, senaatszaal.
11 december: gastcollege prof. R. M. Martin (New York University) over: Philosophic logic and analytic metaphysics, voor: filofosische staf en studenten en overige belangstellenden, 11.00-12.00 uur, Trans II, zaal 12.04.04.
15 december: Veritas-Plee, een vrije blijvende speelavond, beweging-improvisatie-kreatief spel, 20.30 uur.
15 december: promotie D. W. van Toorn, Roerdompweg 5, Haren, op: Diffuse intersitiele fibroserende longontstekingen, 16.15 uur.
17 december: spectrale metingen aan edelgassen in het vacuüm ultraviolet. Vergelijking met theorie werkzame doorsneden, drs. J. P. de Jongh, Trans I, 16.00 uur.

Evangelische Universiteits Gemeente
Diensten
Zaterdag 5 december: 17.30 uur, Cunera, voorganger pastor G. Oostvogel, predikant pastor P. v. Middelaar.
Zondag 6 december: 10.30 uur, Janskerk, Genesiscyclus, voorganger dr. N. v. Egmond, thema De Verenigde Naties; 10.30 uur, Cunera, voorganger pastor G. Oostvogel, predikant pastor P. v. Middelaar; 10.30 uur, Geertekerk, geen dienst; 10.30 uur, Doopsgezinde Kerk, voorganger ds. mevr. L. C. M. Blom-Jous; 10.30 uur. Lutherse Kerk, voorganger ds. C. Ch. G. Visser; 12.00 uur, Geertekerk, oecumenische dienst, voorganger dr. N. v. Egmond, thema 2e adventszondag, Jesaja 7; 17.30 uur, Cunera, voorganger pastor G. Oostvogel, predikant pastor P. v. Middelaar; 19.00 uur, Pieterskerk, voorganger ds. J. C. de Bruine.
Dinsdag 8 en donderdag 10 december: 12.30 uur, Cunera, voorganger pastor G. Oostvogel, eucharistie.
Mededelingen
Tijdens de dienst om 10.30 uur in de Janskerk en de dienst om 12.00 uur in de Geertekerk is een kinderkrèche aanwezig; na de dienst om 12.00 uur in de Geertekerk kan iedereen koffie komen drinken in de consistoriekamer van de Geertekerk, de medewerking van iedereen wordt gevraagd voor de voorbereidingen van de diensten in de Geertekerk, hieraan kan worden meegewerkt elke donderdagavond om 19.30 uur, in de werkgroepenkamer van Cunera. Tevens wordt ieders medewerking gevraagd voor een koor tijdens de kerstnachtdienst, onder deskundige leiding. Inlichtingen bij pastor Van Waveren.
Centrum Cunera, Nieuwegracht 32, tel. 18702; Doopsgezinde Kerk, Oudegracht 270; Lutherse Kerk, Hamburgerstraat 9. DLR = doopsgezind - Leeuwenberg - Remonstrant; EAG = Evangelische Academiegemeente - Hervormd - Gereformeerd; EUG = Evangelische Universiteits Gemeente = samenwerkingsorganisatie van de Utrechtse universitaire christen studenten gemeente; Luth.: Evangelisch Lutherse Gemeente; USP: Utrechtse Studentenparochie.
Evangelische Academiegemeente.
Spreekuren predikanten: ds. J. C. de Bruïne, Lidt de Jeudestraat 17, tel. 10934, spreekuur woensdags 12.00-13.00 uur, Lepelenburg 1, kamer 24; dr. N. van Egmond, Burg. Reigerstraat 83, tel. 511272, spreekuur woensdags 12.00-13.00 uur, Lepelenburg 1, kamer 25; ds. P. Heinen, prof. L. Fuchslaan 4, tel. 712006, spreekuur maandags 18.00-19.00 uur, aan huis; dr. J. van Minnen, W. Barentszstraat 55, tel. 710623, spreekuur donderdags 18.00-18.30 uur aan huis. Het spreekuur van ds. De Bruïne en dr. Van Egmond vervalt op 16 december en de daar opvolgende weken, en wordt weer hervat op woensdag 14 januari 1971. De catechesaties vervallen in de week van 20 december, en worden hervat in de week van 11 januari 1971. Wij herinneren nog even aan het gemeenteberaad op donderdag 10 december om 20.00 uur in het Marnixhuis, Springweg 93, waar wij naar aanleiding van de Eltheto-brochure 'Studentengemeente' met elkaar zullen gaan spreken over de vraag wat de opdracht van onze gemeente is, en in hoeverre ze daaraan beantwoordt. Iedereen die aktief wil zijn in onze gemeente wordt opgeroepen mee te doen aan een liturgiewerkgroep ter voorbereiding van de diensten in de Pieterskerk, of zitting te nemen in de sektie publiciteit. Inlichtingen over de werkgroep bij Didy van Klaarbergen, I. Boudier-Bakkerlaan 125, en voor de sektie publiciteit bij Jan Verhoef, Weerdsingel O.Z. 59 bis, waar je ook de maandbrief kunt aanvragen.
Utrechtse Studentenparochie
Pastores: G. Oostvogel, tel. 18332; L. Leeneman, tel. 18338; H. van Waveren, tel. 16307; P. van Middelaar, tel. 18352; allen in centrum Cunera. Iedere dinsdagavond is er projektgroepenavond in Cunera. De bar is dan ook open en iedereen is welkom; pastor Leeneman nodigt mensen uit voor een projektgroep 'Antistakingswet'; donderdagavond is er altijd instuif in de leeszaal van Cunera, ook dan is iedereen welkom. Op maandag 7 december om 21.00 uur is er parochie-raadsvergadering in Cunera; op de agenda staat o.a. het etmaal van de parochieraad, dat zal gaan over het funktioneren van de parochie en haar centrum Cunera; kom, en praat eens mee in de parochieraad! Wanneer je Vragenderwijs wilt ontvangen, neem dan kontakt op met Jaap Ruygers, I. Boudier-Bakkerlaan 217, kamer 1820.
Doopsgezind, Leeuwenberg, Remonstrant
Predikant: ds. W. Overdiep, Hiëronymusplantsoen 5, tel. 22184. Inlichtingen over gespreksgroepen dinsdag op Cunera; overige mededelingen in Driebrief, aanvragen Geertekerkhof 22. Spreekuur predikant woensdag 18.: 19.30 uur aan huis
vangelisch Lutherse Gemeente
Predikant ds. C. Ch. G. Visser, Hamburgerstr. 7, tel. 13780.

De Universiteits-Bibliotheek
is op de zaterdagochtenden van 5 december en 2 januari gesloten. Op 4 december gelden de normale openingstijden. Op 24 en 31 december is de Bibliotheek gesloten vanaf 4 uur.
De dependance in het Transitorium II is daarenboven gesloten van 28-31 december.

Beurzen
De Stichting voor Wetenschappelijk Onderzoek van de Tropen stelt aan Nederlandse onderzoekers beurzen voor korte studiereizen ter beschikking naar wetenschappelijke instellingen buiten Nederland. Beursduur maximaal drie maanden.
Papieren met nadere inlichtingen liggen ter inzage bij het fakulteitsbureau.
Dezelfde stichting stelt ook beurzen beschikbaar voor jonge onderzoekers voor wie het gewenst geacht wordt dat zij enige maanden buiten het land waar zij wonen kennis nemen van nieuwe ontwikkelingen in hun vakgebied of om ervaring op te doen in het kader van onderzoek van de tropen. Beursduur: van drie tot tien maanden. Inlichtingen bij het fakulteitsbureau.

In het kader van het kultureel verdrag met Nederland stelt de U.S.S.R. enkele beurzen beschikbaar voor Nederlanders die hun studie gedurende enige tijd wensen voort te zetten aan een instelling van wetenschappelijk onderwijs, akademie van beeldende kunsten, konservatorium of dansakademie. Inlichtingen bij het fakulteitsbureau.

De Franse regering stelt voor het studiejaar '71-'72 een aantal beurzen ter beschikking van Nederlandse studenten, kunstenaars of afgestudeerden. Voorkeur gaat uit naar beoefenaars der exacte wetenschappen of diegenen die in de toekomst Frans gaan doceren. Inlichtingen bij het fakulteitsbureau.

Documentatie
Vervolg opgave fiches-bestand bureau documentatie, Beetshuis, Boothstraat 6.
Onderwijsresearch-Quod Novum 3 (1970) no. 3 pag. 5: P. C. v. d. Griend Onderwijsresearch: uitgangspunten, organisatie en beleid.
Ontwikkelingshulp-Belhamel 2 (1970) april, pag. 17-18: K. Stigter. Discussienota onderzoek en onderwijs.
Personeelsaangelegenheden - Vawo - Visie 1 (1969) no. 10, pag. 158-159: P. J. v. Strien. Carrièrebeleid en personeelsbeoordeling aan de universiteit.
Proefschriften: Intergrafia 20 (1970) no. 5, pag. 110-111: Het proefschrift in discussie.
Projectonderwijs: Universiteit en Hogeschool 16 (1969) no. 3, pag. 194-217: W. J. Beek. Inleidende opmerkingen over project-onderwijs.
Statistische Gegevens: Uitleg (1970) no. 210, pag. 10-11: Aantallen buitenlandse studenten.
Studentenbladen: Student 6 (1970) no. 6, pag. 15 en 17: J. Frieswijk: Hoe lang houden de studentenbladen het nog vol?
Studentenhuisvesting-Bouw 25 (1970) no. 8, pag. 320: Studentenhuisvesting te Utrecht.
Studentenleven: Straks studeren? 1 (1969) no. 8, pag. 135: Het studentenleven.
Studentenonrust: Der Clercke Cronike 43 (1970) no. 23, pag. 5: W. Hofmann: Het falen van de studentenoppositie.

Proefschriften
A.s. promovendi kunnen gratis inlichtingen verkrijgen over het drukken van proefschriften. Onze technische medewerker is elke maandag en dinsdag van 14.00-17.00 uur, kamer 13, Boothstraat 6, Utrecht, tel. 14748 gaarne bereid alle gewenste adviezen te geven.

Vierhonderd gulden aktie
Nu inmiddels de eerste helft van de *f* 400 die is bevochten door de stakingen in augustus-september, ook aan het personeel van de universiteit is/wordt uitbetaald, wordt het tijd te beslissen of men dat geld voor zichzelf wil gebruiken of aan welk 'goed doel' men de uitkering wil overmaken. De afdeling Delft van de Bond van Wetenschappelijke Arbeiders heeft een duidelijke keuze gedaan. In oprichting is namelijk een onafhankelijk stakingsfonds dat in de toekomst stakende arbeiders in hun strijd zal steunen. De BWA roept iedereen op nu *f* 200 en in januari weer *f* 200 voor dit fonds te storten op giro-no. 611610 te Delft. Deze oproep wordt gesteund door het aktiekomitee wet. corps Amsterdam, kritiese leraren en kritiese artsen. Korrespondentie en inlichtingen graag naar sekretariaat BWA, Prinsengracht 834, Amsterdam.

VERKIEZINGEN
Het eerste deel van het rapport verkiezingen Universiteitsraad (Commissie in 't Veld) is uit. 't Wordt menens. In mei 1971 zullen we met z'n 20.936 naar de stembus moeten om een universiteitsraad te kiezen. Over voor- en nadelen van het verkiezingssysteem (en eventuele alternatieven) die het rapport biedt wil ik het hier niet hebben. Dat merken we wel aan den lijve. Vast staat dat het proces niet zonder strubbelingen zal verlopen. Een aantal voetangels en klemmen liggen niet onder de oppervlakte, maar open en bloot. Allereerst zal het probleem op ons afkomen wie de kandidaten willen of moeten zijn. Het is geen overbodige luxe nu al in alle mogelijke kringen het gesprek over dit onderwerp op gang te brengen, mensen te polsen, namen te noteren, etc. In de tweede plaats roepen twee belangrijke vragen om een definitieve oplossing nl. de vertegenwoordiging van de studenten in de Universiteitsraad en van het technisch en administratief personeel. Wat de eerste groep betreft ligt er een embargo van de kant van de USF: de verkiezingen van de Universiteitsraad zouden geboycot worden. Dat valt te betreuren en meer dan dat. Hoe is het mogelijk met een universiteitsraad goed te werken als een zo belangrijke categorie binnen de universiteit niet mee zal doen? En wat moeten we met de kandidaatstelling van het technisch- en administratief personeel? Welke motoren zullen achter die kandidaatstelling gaan draaien? De Bonden? Het nog steeds in oprichting zijnde personeelsconvent, dat op dit moment niets van zich laat horen? Er liggen diverse problemen aan de bovengenoemde ten grondslag: het gaat straks om een nieuwe struktuur waarin mensen moeten samenwerken, gekozen door (voldoende) mensen, werkend voor mensen die allen op geen enkele wijze voorbereid zijn op een bevredigend funktioneren van een geheel nieuw systeem. Het gaat straks niet om het invullen van een naar geleding gekleurd papiertje waarop een paar namen staan. Het gaat er om een nieuw systeem zó te laten werken dat de bedoelingen achter de vernieuwingen zichtbaar en tastbaar worden. Waarom beginnen we er anders aan?

AvdM

Uit het D.B. van 30 november 1970
1. Het D.B. geeft aan drs. G. J. P. Rijntjes de opdracht, à titre personel, zijn werkzaamheden voort te zetten en uit te breiden (op een manier die hem goeddunkt) die tot doel hebben verduidelijking te krijgen van het standpunt van USF en de studenten in het algemeen inzake het deelnemen aan bestuursorganen en het gezamenlijk doorlichten van de gevolgen van de totstandkoming van nieuwe bestuursorganen voor lagere organen.

2. Verder zal aan de Raad van Overleg gevraagd worden een werkgroep van deskundigen in te stellen die als het ware de biografie schrijft van de interne en externe gebeurtenissen voor en rond de invoering van de Wet Veringa en die dus kritisch onderzoekt hoe dit proces verloopt met het doel aan de komende Universteitsraad verslag uit te brengen en adviezen te geven.

3. Aan de Raad van Overleg zal worden gevraagd een studiecommissie in te stellen met als taakstelling: literatuur te bestuderen inzake onderwerpen als dolstellingen van deze universiteit, het te volgen wetenschapsbeleid, de relatie onderwijs/onderzoek, etc. en die o.a. formuleert ten dienste van de Universiteitsraad over welke punten er op korte termijn beslissingen genomen moeten worden, welk onderzoek moet worden gepleegd, etc.

4. Om de zaak van het Politiek Centrum wat snel van de grond te krijgen zou het D.B. via Tempo-team een staffunctionaris willen aantrekken voor een jaar en die uitlenen aan de in oprichting zijnde Stichting Politiek Centrum. In de Curatorenvergadering van 14 december komt de Stichtingsakte aan de orde en de vraag of Curatoren akkoord gaan met de funktionaris en de participatie van de universiteit in het bestuur van de Stichting.

5. Het eerste deel van het voorlopig rapport van de werkgroep ad hoc kiesstelsel (over de totstandkoming van de eerste universiteitsraad) gaat naar de Raad van Overleg en de Senatus Con-

tractus. Curatoren hopen er medio januari over te vergaderen en eventuele bezwaren door te geven aan de minister.

6. De faculteit der rechtsgeleerdheid meent dat er een plaatsingscommissie moet komen voor de rechten. Dit verzoek gaat naar de minister.

7. De commissie tandheelkundige subfaculteit Leiden vraagt hoe Utrecht staat tegenover de organisatorische structuur van een tandheelkundige subfaculteit in relatie tot een faculteit der geneeskunde binnen het Leids Universitair Medisch Centrum. Aan de subfaculteit tandheelkunde en de medische faculteit wordt gevraagd hoe ze er tegenover staan.

8. De Academische Raad deelt mee dat de sectie scheikunde aan de Raad heeft bericht dat de aantallen tot dusver ingeschreven eerstejaarsstudenten niet zo groot zijn dat de sectie voor 1971 de noodzaak van een officiële plaatsingscommissie voorziet.

Medewerkers

Stafconvent
Op dinsdag 8 december zal de tweede vergadering van de conventsraad 1970-1971 worden gehouden in het Academiegebouw, K4, Domplein. Aanvang 20.00 uur.
De agenda luidt: 1. Opening; 2. Notulen van de vergadering van de conventsraad d.d. 10-11-1970; 3. Ingekomen stukken; 4. Mededelingen; 5. Agendapunten Senatus Contractus; 6. Tweede versie McKinsey-rapport; 7. Voorlopig rapport werkgroep ad hoc kiesstelsel; 8. Rondvraag; 9. Sluiting.

Vacatures

Voor zover in onderstaande vacatures geen salaris vermeld staat, zal het salaris afhankelijk van leeftijd, opleiding en ervaring, volgens rijksregeling worden vastgesteld; de aow-premie is voor rekening van de universiteit. Het salaris is exclusief 6 pct. vakantie-uitkering en 2.78 pct. nacalculatie.

Algemeen
Voor de bedrijfsgeneeskundige dienst van deze universiteit, waaronder binnenkort ook zal ressorteren de bedrijfsgeneeskundige zorg voor het personeel van het academisch ziekenhuis wordt gevraagd een
BEDRIJFSARTS
om in samenwerking met de reeds in funktie zijnde 2 bedrijfsartsen voor de universiteit en de bedrijfsarts voor het sazu tot een optimale zorg van het personeel van deze beide instellingen te komen. Een bedrijfsarts bij de rijksuniversiteit komt in aanmerking met alle aspecten van de bedrijfsgeneeskunde. Moderne apparatuur voor de bepaling van belasting en individuele belastbaarheid komt tot zijn beschikking. Zijn ruime werkterrein omvat o.m. lawaai-onderzoek, toxicologie, ergonomie, p.b.o. sociaal medisch advies, medische funktie-analyse. O.a. is in voorbereiding een screeningsprogramma voor de oudere werknemers ten aanzien van de toestand van hart en vaten, welk onderzoek periodiek zal worden herhaald. Binnen het kader van samenwerking in teamverband met 3 collegae en de sociaal psychiater is zelfstandig optreden in de toe te wijzen instituten vereist. Zij die belangstelling hebben voor dit werk kunnen indien zij de nascholingsopleiding voor de tak arbeids- en bedrijfsgeneeskunde nog niet hebben gevolgd, deze opleiding in hun diensttijd en voor rekening van de universiteit volbrengen. Ter. aanzien van de honorering zal nader overleg plaats vinden. Nadere inlichtingen kunnen worden verstrekt door het hoofd van de bedrijfsgeneeskundige dienst, Maliesingel 38 te Utrecht, tel. 030-29351.
Sollicitaties vergezeld van een curriculum vitae te richten aan de secretaris van de universiteit, Kromme Nieuwe Gracht 29 te Utrecht.

Bij de afdeling nieuwbouw van de hoofdafdeling bouwzaken en huisvesting, gevestigd in het universiteitscentrum de uithof is de funktie vakant van een
FINANCIEEL-ADMINISTRATIEF MEDEWERKER
Funktie-inhoud: het voeren van verplichtingen- en betalingen-administratie van de tot stand te brengen nieuwe projekten (jaarlijkse investering ca. 40 miljoen); de aan bovenstaande administratie verbonden kontroles; de rapportering aan de leiding van de hoofdafdeling. Funktie eisen: minimaal een voltooide mulo/mavo opleiding; praktijkdiploma boekhouden; studie voor m.b.a. c.q. het diploma strekt tot aanbeveling; gedegen ervaring, zowel financieel als administratief, opgedaan in soortgelijke funktie; leeftijd niet beneden 23 jaar. Salaris tot maximaal *f* 1072,— bruto per maand (excl. de 2,78 pct. trendverhoging 1970). Er is een goede busverbinding van Utrecht C.S. naar de Uithof (bus 12).
Schriftelijke sollicitaties te richten aan de personeelsfunktionaris van het bureau van de universiteit, Kromme Nieuwe Gracht 29 te Utrecht onder vermelding van nr. 906.

Geneeskunde
Bij de fakulteit personele zaken ten behoeve van de fakulteit geneeskunde wordt gevraagd een
SEKRETARESSE
De werkzaamheden omvatten een aantal voor het hoofd van de afdeling uit te voeren taken w.o. het stenografisch opnemen en uitwerken van vertrouwelijke korrespondentie; het bijhouden en voorbereiden van de agenda; het verzorgen van telefonische kontakten met sollicitanten, personeelsleden van de fakulteit en overige funktionarissen binnen de universiteit; het zelfstandig verzorgen van een deel van de korrespondentie in de Nederlandse- en Engelse taal. Om deze funktie naar behoren te vervullen zijn vereist: diploma middelbare school; sekretaresse- of gelijkwaardige opleiding; ervaring als secretaresse.
Schriftelijke sollicitaties gelieve u onder nr. 7008/1 te richten aan het hoofd van de afdeling personele zaken ten behoeve van de fakulteit geneeskunde, Catharijnesingel 91, Utrecht.

Bij het laboratorium voor klinische microchemie van de fakulteit geneeskunde wordt gevraagd een
ANALIST(E)
voor research werk. De voorkeur gaat uit naar belangstellenden met het diploma chemisch analist en interesse voor analytisch werk in de medische sektor kunnen evenwel ook in aanmerking komen. Kandidaten moeten zelfstandig kunnen werken en in verband met literatuurstudie over een redelijke kennis van de moderne talen beschikken. Eventuele nadere inlichtingen worden gaarne verstrekt door dr. ir. P. Reinouts van Haga, tel. 030-20541 tst. 159.
Schriftelijke sollicitaties gelieve u onder nr. 7004/3 te richten aan het hoofd van de afdeling personele zaken ten behoeve van de fakulteit geneeskunde, Catharijnesingel 91, Utrecht.

Bij het laboratorium voor klinische microchemie, A.B.C.-straat 182, Utrecht wordt gevraagd voor spoedige indiensttreding een
ELEKTRONICUS
Zijn taak bestaat voornamelijk uit het ontwikkelen van elektronische apparaten ten behoeve van het laboratorium. Diploma's h.t.s. of n.e.r.g. 'hoger elektronicus'. Nadere inlichtingen worden gaarne verstrekt door dr. ir. P. Reinouts van Haga, tel. 030-20541.
Schriftelijke sollicitaties onder nr. 7010/7 te richten aan het hoofd van de afdeling personele zaken ten behoeve van de fakulteit geneeskunde, Catharijnesingel 91 te Utrecht.

Bij het laboratorium voor klinische microchemie van de rijksuniversiteit, wordt voor tijdelijk gevraagd een
SCHOONMAAKSTER
voor 3 à 4 uur per dag. Aanmelden en inlichtingen bij het hoofd van genoemd laboratorium, dr. ir. P. Reinouts van Haga, A.B.C.-straat 182, te Utrecht.

Wiskunde en Natuurwetenschappen
Voor ons nieuwe laboratorium voor ruimte-onderzoek (Beneluxlaan 21) vragen wij enkele
SCHOONMAAKSTER
voor hele of halve dagen. Werktijden van 8.30-12.30 uur en/of 13.30-17.30 uur. Salaris voor 23-jarigen en ouder *f* 3,92 per uur.
Leeftijd 18-45 jaar. Aanmelden telefonisch (030-937145) of schriftelijk, waarna wij een afspraak met u maken.

Letteren
Bij het kunsthistorisch instituut bestaat een vacature voor een
SECRETARESSE
Binnen het algemeen secretariaat zal zij in het bijzonder worden belast met werkzaamheden voor de afdeling bouwkunst en middeleeuwen. De werkzaamheden omvatten onder meer: uitwerken en typen van brieven en verslagen; bijhouden archief, notuleren bij vergaderingen enz. Voor deze funktie zijn middelbare schoolopleiding en vaardigheid in typen en stenograferen vereist. Een secretaresse opleiding en ervaring strekken tot aanbeveling.
Schriftelijke sollicitaties te richten aan de secretaris van het instituut, Drift 25 te Utrecht.

Bij het instituut de Vooys voor nederlandse taal- en letterkunde komt begin volgend jaar een plaats beschikbaar voor een
SECRETARESSE
die in samenwerking met de reeds aanwezige secretaresse administratieve werkzaamheden te doen krijgt. Kennis van steno en typen is gewenst. Salarisgrenzen van *f* 562,— tot *f* 877,—.
Schriftelijke sollicitaties te richten aan de beheerder van het instituut de Vooys, Emmalaan 29 te Utrecht.

Sociale Wetenschappen
Bij het psychologisch laboratorium vaceert de funktie van een
GEWOON LEKTOR
in de psychologische funktieleer, in het bijzonder de waarnemingspsychologie. De taak van de aan te stellen funktionaris zal bestaan uit het geven van leiding aan het onderwijs in de waarnemingspsychologie aan de voorkandidaten, de nakandidaten met hoofdrichting funktieleer en een aantal kandidaten met nevenrichting funktieleer; het leiden en coördineren van het experimenteel onderzoek dat in de afdeling waarnemingspsychologie wordt verricht. De keuze van de researchobjekten zal — evenals dat in het verleden het geval was — in onderling overleg tussen de lektor als afdelingshoofd en de medewerkers worden bepaald. Momenteel valt het onderzoeksgebied uiteen in twee groepen. Een aantal medewerkers houdt zich bezig met de reukzin, tijdbeleving, perceptieve belasting en psychofysiologische studies; daarnaast wordt toegepast onderzoek verricht op het gebied van de ergonomie.
Dit laatste is voor een deel gekoppeld aan een kleine onderwijstaak met betrekking tot een aantal nakandidaten die de ergonomie bestuderen als onderdeel van hun opleiding tot bedrijfspsycholoog. Het ligt in de bedoeling deze werkzaamheden over enkele jaren in een aparte afdeling onder te brengen.
Het is echter gewenst dat de lektor bereid is de kontinuering van het ergonomisch werk gedurende deze interimperiode te bevorderen. Gezien de samenstelling van de taak dienen kandidaten te beschikken over een ruime onderzoekervaring in de waarnemingspsychologie. Noodzakelijk is ook dat de sollicitant bekwaam is in het geven van onderwijs en dat hij een duidelijke belangstelling heeft voor dit onderdeel van zijn funktie. Zowel zij die de aandacht willen vestigen op mogelijke kandidaten als ook degenen die zelf in aanmerking wensen te komen, kunnen zich tot drie weken na het verschijnen van deze advertentie richten tot de secretaris van de fakulteit der sociale wetenschappen, Trans 2 te Utrecht, onder overlegging van een uitgebreid curriculum vitae en een lijst van publikaties.

Interfakulteit der Aardrijkskunde

Het geografisch instituut, Transitorium II, Utrecht, vraagt bij het beheer van het instituut een
ADMINISTRATIEVE KRACHT (VRL)
voor hele dagen. Gevraagd wordt een middelbare schoolopleiding, een goede typevaardigheid, aanpassingsvermogen in wisselende situaties. Geboden wordt: aantrekkelijke werkomgeving in klein teamverband.
Schriftelijke sollicitaties worden gaarne ingewacht bij de beheerder van bovengenoemd instituut, Heidelberglaan 2, Utrecht

VOOR ALGEMENE INLICHTINGEN OVER VACATURES EN MOGELIJKE FUNKTIES KUNT U ZICH WENDEN TOT DE AFDELING PERSONEELSVOORZIENING, BUREAU FORMATIEZAKEN, KROMME NIEUWE GRACHT 29, UTRECHT, TEL. 29441, TOESTEL 135.

Diergeneeskunde
Bij het lectoraat voor Bedrijfspluimveeziekten gevestigd te Doorn bestaat plaatsingsmogelijkheid voor een
DIERENARTS
(wetenschappelijk medewerker)
Gezocht wordt een enthousiaste en energieke medewerker die bereid is zich in te zetten voor het onderwijs aan (a.s.) dierenartsen.
De werkzaamheden zullen hoofdzakelijk bestaan uit het afleggen van bedrijfsbezoeken met studenten. Daarnaast zal hij worden ingeschakeld bij het mycoplasmose onderzoek bij pluimvee, dat in teamverband plaats vindt.
Hoewel enige praktijk ervaring tot aanbeveling strekt, kunnen ook pasafgestudeerde dierenartsen reflecteren.
Gegadigden kunnen voor verkrijgen van nadere informatie contact zoeken met Drs. W. Roepke, tel. 03430-3641.
Schriftelijke sollicitaties te zenden aan de personeelsafdeling van de Faculteit der Diergeneeskunde, Biltstraat 170 te Utrecht.
Bij het Lectoraat Bedrijfspluimveeziekten te Doorn kan worden aangesteld een
ALGEMEEN KLINISCH OF BACTERIOLOGISCH ANALISTE
Haar taak zal bestaan uit het assisteren bij bacteriologisch onderzoek van pluimvee o.a. op het gebied van mycoplasmosa. Geen weekend- of avonddiensten. Telefonische inlichtingen kunnen worden ingewonnen bij Drs. W. Roepke, tel. 03430-3641.
Salaris volgens rijksregeling, afhankelijk van leeftijd, opleiding en ervaring.

Bij het instituut voor Veterinaire Virologie kan worden aangesteld een
ALGEMEEN KLINISCH OF BACTERIOLOGISCH ANALISTE.
Tot de werkzaamheden, die zeer afwisselend zijn, behoort o.a. het assisteren bij virusdiagnostiek en het kweken van virussen. Ook zij die een analistenopleiding volgen kunnen reflecteren. Geen weekend of avonddiensten. Salaris volgens rijksregeling, afhankelijk van leeftijd, opleiding en ervaring.

Schriftelijke sollicitaties met vermelding van volledige personalia en verdere gegevens worden gaarne ingewacht bij de personeelsafdeling van de Faculteit, Biltstraat 170 te Utrecht.

Studenten

FUG activiteiten overkoepeling
Vrijdag 4 dec.: S.S.R.: Disco-bal met D. J. 'Freek'. Om 23.00 uur.
Zaterdag 5 dec.: Veritas: Géén Z.A.S.
Dinsdag 8 dec.: U.S.C.: 'Xula Pepl' (expressie). Om 19.30 uur.
Woensdag 9 dec.: S.S.R.: 'Law and Order week'. Om 20.00 uur. Veritas: Filmavond over Rugby. Om 20.00 uur.
Donderdag 10 dec.: S.S.R.: 'Law and Order week'. Om 20.30 uur.
Vrijdag 11 dec.: S.S.R.: 'Law and Order week'. Om 20.00 uur. Na afloop Disco.
N.V.V.S.U.: Bingo-avond ten bate van Pakistan. Om 20.00 uur.
Zondag 13 dec.: Veritas: Slotfestijn van de M.K. diës. Om 22.00 uur.

Utrechtse Studenten Cantorij
Dirigent: Jaap Hillen. Het bestuur van de Utrechtse Studenten Cantorij is voor het jaar 1970-1971 als volgt samengesteld: Jaap Goetze, praeses, Truus Jansen, ab actis/fiscus, Corry van Breeschooten, bibliothecaresse, Abactiaat: Wolvenplein 9 bis.

N.E.S.K.O. audities
Het Nederlands Studenten Kamer Orkest zal omstreeks Pasen weer zijn jaarlijkse tournee maken. Belangstellenden voor deze tournee kunnen auditeren op maandag 7 december vanaf 19.30, gebouw U.V.S.V., Drift 19, eerste verdieping. Instrument en voorspeelstuk meenemen.

P.P.P.
Het bestuur van het Universitair Economisch Dispuutgezelschap 'Pecunia Peperit Pompam' voor het academisch jaar 1970-1971 als volgt samengesteld: G. A. R. Bloemers, praeses, mej. J. C. M. Froger, abactis, R. D. F. M. Lambooy, fiscus, mej. J. M. van Berkum, viceabactis, E. F. G. M. Gelderman, vicepraeses.

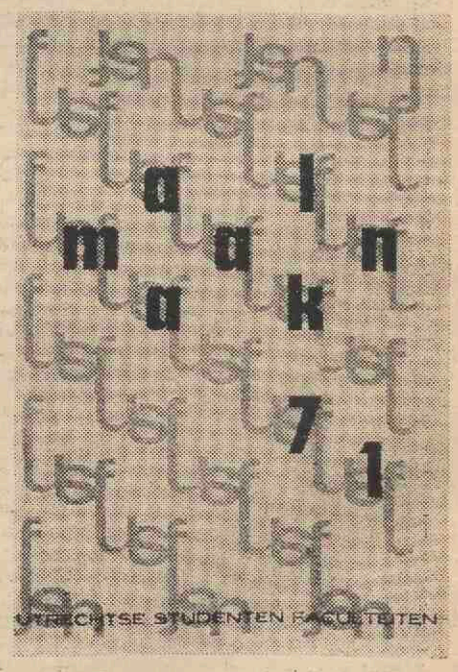

De U.S.F. Almanak 71
De almanak wordt verspreid in de week van 6 t.m. 13 december op de dagen dinsdag, woensdag en donderdag op de plaatsen Transitorium 2 en de mensa op het Lepelenburg USF-leden ontvangen de almanak gratis op vertoon van hun lidmaatschapskaart niet-leden betalen *f* 6.

Sport
Maandag 2 november jl. vond in de sportzaal van 'Chez Bebe' 'een ontmoeting plaats tussen studenten judokas van de Amsterdamse V.U. en die van de Utrechtse R.U. Het is jammer dat zoveel mensen het zeer aantrekkelijke judo van die avond gemist hebben. Het was een return-wedstrijd. Daar diverse judokas elkaar nog kenden van de eerste ontmoeting was de sfeer op en rond de mat erg ontspannen en sportief. Dit mist men nog al eens bij wedstrijden van 'hogere' klasse.
Beide universiteiten hadden 12 man op de mat. Deze werden opgesplitst in een A-team van 5 en een B-team van 7 man. Hoewel het in de eerste plaats ging om elkaar de gelegenheid te geven wedstrijdervaring op te doen en niet zozeer om het winnen volgt hieronder in het kort het wedstrijd-verloop.

A-team:

Heinerman	wint	15 sec.	schouderw.
Kranenburg	verliest	3 min.	armklem
Mes	verliest	2 min.	houdgreep
Van Ginkel	wint	3 min.	armworp
Oude Elferink	wint	50 sec.	beenworp

B-team:

Tonk	wint	4 min.	verwurging
Mondt	wint	1½ min.	schouderw.
Martina	wint	2 min.	houdgreep
Hoogmoed	wint	1½ min.	sutemi
Draai	verliest	4 min.	techn. nadeel
Rothkrantz	wint	3 min.	beenworp
Niessen	verliest	2 min.	houdgreep

Uit bovenstaande blijkt heel duidelijk dat het weinige publiek een grote variatie van judotechnieken te zien gekregen heeft. Hopelijk is dit voor velen een reden een volgend maal ook te komen kijken.

Zoals bekend wordt er zowel door mannen als door vrouwen aan judo gedaan. Voor vrouwen echter bestaan er geen officiële wedstrijden 'gevechtsjudo'. Evenwel kunnen zij zich meten in een judo-onderdeel kata genaamd. Dit behelst het zo perfekt mogelijk uitvoeren van een aantal judotechnieken zonder tegenstand van de partner. In dit kata bestaan zelfs nationale kampioenschappen. Tijdens de laatste in Doetinchem gehouden kampioenschappen wist Maja Kooistra (stud. fys. geografie) met haar partner Yvonne Begelinger de 1e plaats te behalen. Voor Maja betekende dit een prolongatie van haar titel. Voorwaar een prestatie.

zwemmen
De Utrechtse studenten zwemfederatie 't Zinkstuk wijst er nogmaals op, dat zij 15 dec. a.s. onderlinge wedstrijden organiseert in 'den Hommel' van 22.00-22.45. Deze wedstrijden staan open voor alle studenten. Men kan aan twee persoonlijke nummers deelnemen en bovendien aan de 4 x 25 m. wisselslag persoonlijk dames en 4 x 50 m. wisselslag persoonlijk heren. De persoonlijke nummers zijn: 100m. schoolslag, 100m. rugslag, 100m. vrije slag, 100m. vlinderslag voor heren en 50m. vlinder voor dames. Bovendien kunnen de dames 50m. schoolslag zwemmen. Opgaven voor 11 dec. bij: Joke Luursema, Muylenborchdreef 18, Utrecht. Supporters zijn van harte welkom.

indoor-tennis
Daar de 'Veilinghal' inmiddels zijn poorten heeft geopend, dienen diegenen die zich hebben opgegeven voor indoortennis binnen één week hun deelnemerskaart te komen betalen bij de Dienst Sportzaken, daar anders 'hun' plaats wordt afgestaan aan andere liefhebbers. De prijs is inmiddels verlaagd tot 35,—

zaal-hockey
Voor de goede orde berichten wij nog even dat de 'Veilinghal' aan de Croeselaan inmiddels ook voor zaalhockey in gereedheid is gebracht. De studentenleden kunnen hiervoor terecht op de dinsdagavonden van 21.00-23.00 uur.

schermen
Verdere successen van de Utrechtse studenten schermers. De hooggespannen verwachting waarmee de Utrechtse studenten schermers startten bij het nationale sabel tournooi ter gelegenheid van de 106e verjaardag van de Rotterdamse Schermvereniging E.M.M. zijn ten volle uitgekomen. Zij kwamen uit in de tweede klasse waarin 48 sabreurs uit heel Nederland aan het appel verschenen. B. Visinescu sneuvelde reeds in de eerste ronde, doch hij herstelde zich enigszins door de verliezersronde, samengesteld uit de 24 uitgeschakelde schermers, op zijn naam te brengen. F. Sampimon en H. Vervest overleefden helaas de zeer sterk bezette 2e ronde niet. Onze vierde sabreur, H. v. d. Heuvel, wist echter deze en de derde ronde te doorstaan en plaatste zich in de finale van zes sabreurs, waarin een aantal zeer bekende namen uit de nationale schermsport werden afgeroepen. In deze finale poule schreef hij vier partijen op zijn naam en werd daarmee de duidelijke winnaar van dit tournooi. Voor deze overwinning ontving hij de dr. Lindeman beker en een ovatie van alle aanwezigen. Vorige week startten de Utrechtse studenten schermers in Groningen bij het internationale Donar tournooi.

Culturele avond
Voor alle buitenlandse studenten en cursisten in Nederland wordt een culturele avond gehouden waartoe verschillende buitenlanders bijdragen. De bijeenkomst, door de NUFFIC in het kader van het Internationale Jaar voor het Onderwijs georganiseerd, vindt plaats op donderdag 10 december om 20.00 uur in de aula van de Technische Hogeschool, Mekelweg 1, Delft. Zij wordt ingeleid door de algemene directeur van de NUFFIC, mr. H. G. Quik.
Er zijn — korte — bijdragen van het Orkest- en Barokensemble van het Delftse Studenten-Muziekgezelschap 'Krashna Musika', alsmede van Caitriona Yeats (Ierland), harp, Kovit Kantasari (Thailand), strijkinstrument, fluit, slagwerk, Kunimikfu Morimoto (Japan), fluit, J. V. Muniz Neto (Brazilië), piano, een Indonesische en een Filippijnse dansgroep. Aansluitend: dansen.
Aanmeldingen: NUFFIC, Molenstraat 27, Den Haag, 070-630550.

Kerstprogramma van de FUG, op S.S.R.
23 dec.: Open soos met 'n t.v. Vanaf 22.30 uur 2 of 3 folksingers.
24 dec.: Open kerstcentrum. 25 dec.: idem; 26 dec.: idem; 27 dec.: idem; (hierover mondelinge informatie).
28 dec.: Vrije expressie (schilderen, kleien, enz. Om 20 uur. Discobal met 'Freek' en oude platen. Om 23.00 uur.
29 dec.: Open soos met t.v. Vanaf 22.30 uur disco bal met je eigen platen. Tevens session. Neem eigen instrumenten mee.
30 dec.: Fondue met muziek. Om 19.30 uur. Filmprogramma. Om 21.00 uur. Disco-bal. Om 23.00 uur. 31 dec.: Open centrum. 1 jan.: idem.
2 jan.: Workshop. Om 21.00 uur. Jamsession met muziek. Om 21.00 uur. Disco-bal. Om 23.00 uur.
Kerstprogramma van de FUG op S.S.R.

Bestuur vóórkandidaten (W.N.)
Het bestuur van de vereniging van wisen natuurkunde studenten vóórkandidaten A-E is voor het jaar 1970 - 1971 als volgt geformeerd: Steven Engelsman (praesus), Fernande van Zuylen (ab. actis), Guus Delen (fiscus), Sonja Valkier (vice-praesus), Jan Bergstra (vice-ab actis) en Hans Maassen (assessor).

Civitas Studiosorum in Fundamento Reformato
Het dispuut 'Sola Scriptura' uitgaande van de C.F.S.R., houdt in dit universitaire studiejaar een lezingencyclus met als thema 'Wat is de Mens?
De vergaderingen worden gehouden in gebouw Cunera Nieuwe Gracht 32, op woensdag 20.00 uur precies. Iedereen is van harte welkom. Het programma luidt als volgt: De mens: bepaald of zelfbepalend. Een filosofische schets door dr. E. Schroten op 25 november a.s.
De mens: progressief of degressief. Een natuurwetenschappelijke visie door prof. dr. ir. A. E. Loen op 3 febr. 1971. De mens; onder macht en manipulatie. Een medische indicatie door prof. dr. G. A. Lindeboom op 9 maart 1971. De mens: onder techniek en terreur. Een maatschappijkritische plaatsbepaling door prof. dr. de Graaf op 31 maart 1971. De mens: van verlossing tot voleinding.
Een bijbels-pastorale evaluatie door prof. dr. W. H. Velema op 5 mei 1971. Wanneer men graag in het bezit wil komen van een samenvatting van deze lezingen kan men zich tegen een redelijke prijs inschrijven op het Solanaal (onder deze naam wordt deze lezingencyclus gebundeld) en opgeven bij Nel de Roon, Nassaustraat 13 Utrecht.

F U G
Het dagelijks bestuur van de FUG is voor het jaar 1970-1971 als volgt samengesteld: Hans Blankenberg (praeses), Mart Eijckeler (activiteiten coördinator), Regien van der Sijp (fiscus) en Theo van Geldrop (zakelijke coördinator).

U.S.P. Justitia
Het pleitgezelschap 'Justitia' houdt donderdag 28 jan. 1971 een pleitwedstrijd. Iedere juridische student kan inschrijven. Ab actiaat I.B. Bakkerlaan 21 K 134.

Bestuur 'John Tomes'
Het bestuur van de tandheelkundige studentenvereniging 'John Tomes' is voor 1970-1971 als volgt samengesteld: H. L. van Nouhuys (praeses), Ch. F. L. van der Velde (ab-actis), D. L. Braakman (fiscus), mej. M. E. Klein (bibliothecaresse), J. F. M. van Geloven (secundus).

Sociëteit 'Eigen Huis'
Het bestuur van sociëteit 'Eigen Huis' is voor 1970-1971 als volgt samengesteld: K. S. M. Peters (president), P. J. J. M. van Doren (ab-actis), P. L. Tolenaar (algemeen fiscus), L. J. P. Mulder (barfiscus) en H. H. J. Leliefeld (transformator).

Faculteiten

Godgeleerdheid

Van Unnik eredoctor van Straatsburg
Nadat de universiteiten van Münster, St. Andrews (Schotland) en Oslo onze prorector prof. Van Unnik in de afgelopen jaren reeds het doctoraat honoris causa verleend hadden, deed onlangs die van Straatsburg dit. De erepromotie vond zaterdag 21 november j.l. plaats. Als naaste collega mocht ik er als vertegenwoordiger van de faculteit bij tegenwoordig zijn. Tegelijkertijd heb ik me maar als verslaggever van ons blad 'U' beschouwd.
Tengevolge van Frankrijk's rouw om oud-president De Gaulle — de vele vlaggen, die men in Frankrijk pleegt te zien waaiden nog steeds halfstok — was de plechtigheid sober. Ze vond plaats in de grote gehoorzaal van de medische faculteit in de Rue Kirschleger. Voor wie Straatsburg kent: dat is vlak bij Petite France en het oude sluizencomplex in de Ill.
Muziek, zoals de laatste jaren gebruikelijk was, ontbrak; het gesproken woord moest het doen. Prof. Etienne Trocmé, hoogleraar in de wetenschap van het Nieuwe Testament van de protestantse faculteit der theologie der Universiteit van Straatsburg deed de verdiensten van Van Unnik horen. Hij bracht diens betekenis naar voren voor het onderzoek van het Nieuwe Testament in relatie tot de historische context. In dit verband werden Van Unnik's onderzoekingen rondom het woordgebruik in het Nieuwe Testament genoemd waarmee zijn leidinggevende arbeid in het grote internationale project om de gegevens van griekse en hellenistische auteurs bruikbaar te maken voor de arbeid van nieuwtestamentici — het werk aan het z.g. Corpus Hellenisticum — nauw verbonden is. Terecht bracht Trocmé Van Unnik's leiderschap in het kader van het Corpus Hellinisticum dan ook naar voren. Niet vergat hij de betekenis te vermelden, die de nieuwe eredoctor heeft voor het bruikbaar maken voor de studie van het Nieuwe Testament van de gegevens die in de afgelopen decennia in koptische teksten uit Egypte aan het licht zijn gekomen.
De theoloog zal de argumenten van Trocmé naar waarde kunnen schatten; voor de niet-theoloog is het interessant te zien wie de andere erepromovendi waren. Ik laat ze hier volgen:
Zijne Excellentie Polys Modinos, Ambassadeur van Cyprus in Parijs, die zich op hoog internationaal vlak bewogen heeft in het raam van de problematiek van de rechten van de mens;
Stephan Kuttner van de Universiteit van Californië, een der prominenten in de studie van het middeleeuwse kerkrecht;
John Gilissen, de belgische rechtshistoricus; Frederick Sanger, microbioloog te Cambridge (Eng.), aan wie de Nobelprijs werd toegekend; Bernard Gagnebin uit Genève, specialist in de studies rondom Rousseau; Massimo Pallottino van Rome, die de studie omtrent de betekenis van de Etrusken voor de romeinse oudheid belangrijk vooruitgebracht heeft; Michele Arslan, hoogleraar aan de Universiteit van Padua, die principiële betekenis heeft voor de moderne keel-neus- en oorheelkundige studies; en Pierre Dansereau, die als farmaceut bijzonder werk in de sector der plantkunde heeft verricht.
Dat Willem Cornelis van Unnik in deze reeks gesteld werd, zegt iets over zijn internationale betekenis en over de waardering, die men in het buitenland voor zijn werk heeft.
De negen nieuwe eredoctors ontvingen een bul, een epitoge en een op naam gestelde bronzen gedenkpenning. Hun dank werd vertolkt door ambassadeur Molinos, die in het eind van zijn kort betoog opmerkte, dat als men vrij wil zijn, men moet beginnen met rechtvaardig te wezen en dat er, wat dit laatste betreft, een grensprobleem bestaat tussen de rechten van de individuele mens en die van de gemeenschap. Laat mij hem citeren: 'Alors, nous saurons également quelle est la limité de nos droits individuels par rapport aux droits de la collectivité à laquelle nous appartenons'. Een wijs woord in onze tijd. (J.W. Doeve).

Prof. Dr. G. Quispel is door de Egyptische regering uitgenodigd van 15 tot 18 december 1970 in Cairo deel te nemen aan een bespreking over de uitgave van de gnostische geschriften, die in Nag Hammadi gevonden zijn.

Gnostische Kerstfilm
Op woensdag 9 december a.s. om 13.00 uur, zal in de grote collegezaal in het Transitorium II (Uithof, Heidelberglaan 2) een gnostische kerstfilm vertoond worden, die beschikbaar is gesteld door de Nederlandse Omroepstichting (NOS). Aan deze film hebben meegewerkt: het Russisch koor van St. Julien des Pauvres, Dr.W.A. Theunissen, Prof. Dr.G. Quispel en Prof. Dr. M.J.Vermaseren. Studenten uit alle faculteiten zijn welkom. Na afloop is er gelegenheid tot discussie over deze film in zaal 12 B.

Rechten

Kandidaatstentamens december '70 - januari '71
K I: 14 december 1970: Inleiding in de rechtswetenschap; 10.00-12.00 uur deel B; 14.00-16.30 uur deel A. 18 december 1970: micro-economie; 10.00-12.00 uur deel B; 14.00-16.30 uur deel A. 12 januari 1971: staatsrecht; 14.00-16.00 uur. 13 januari 1971: Latijn; 14.00-16.00 uur. 15 januari 1971: Historische Ontwikkeling I; 10.00-12.00 uur deel B; 14.00-16.00 uur deel A.
K II: 14 december 1970: Historische Ontwikkeling II; 10.00-12.00 uur. 18 december 1970: rechtsfilosofie; 10.00-12.00 uur. 12 januari 1971: burgerlijk recht; 10.00-12.00 uur. 13 januari 1971: macroeconomie; 10.00-12.00 uur, 15 januari 1971: strafrecht; 10.00-12.00 uur.
Alle tentamens hebben plaats in Tivoli, Lepelenburg. Studieboekjes inleveren op het laatste tentamen.

K I tentamens in december '70 - januari '71
Zij die menen recht te hebben te worden geëxamineerd in de 'oude stof' dienen zulks schriftelijk op te geven onder opgave van de redenen, aan het betrokken instituut vóór 4 december 1970. Indien geen opgave is ingediend wordt het tentamen afgenomen in de nieuwe stof.

Diskussiemorgen studieopbouw
Op 9 december 1970 te 9.30 uur zal in de grote zaal Achter de Dom een diskussie worden gehouden over het rapport van de onderwijskommissie, uitgebracht op verzoek van de studieraad ad hoc. Onderwerp: herstrukturering studieprogramma op korte termijn.
Het rapport van de onderwijskommissie zal vanaf 2 december 1970 te verkrijgen zijn op het fakulteitsbureau en de instituten. De diskussie zal worden gehouden van 9.30 uur tot 11.30 uur. Dit alles in tegenstelling tot een bericht in de 'U' van 20 november jl.

Macro-economie test
De 3e macro-economie test wordt gehouden op dinsdag 15 december 1970 van 20.00-22.00 uur in Tivoli.

Beurzen
Zij die van plan zijn komend studiejaar in het buitenland te studeren worden erop attent gemaakt dat de aanvraagtermijn voor Franse beurzen op 1 januari 1971, voor Russische beurzen op 15 december 1970 sluit. Nader overleg: Mr. F.J.A. van der Velden, Molengraaff Instituut (maandag 10.00-12.00 uur).

College Kinderrecht
Te beginnen met 18 januari, zullen de studenten in twee werkgroepen worden verdeeld, die op maandagen om 12.15 uur resp. in het Universiteitsgebouw zaal 8 en op het criminologisch instituut zullen bijeenkomen. Voor zover nog niet op college geschied, kan men zich bij de administratie van het C.I. voor een van beide groepen opgeven.
In de beide groepen worden dezelfde onderwerpen op het gebied van de ondertoezichtstelling behandeld, waarvoor het programma vanaf 4 januari 1971 op het Criminologisch Instituut verkrijgbaar is.

Berichten J.S.V.U.
De J.S.V.U. houdt een algemene ledenvergadering op dinsdag 8 december a.s. Plaats: U-huis, om 20.00 uur
De J.S.V.U. zoekt door het plotseling openvallen van de voorzittersstoel naarstig iemand die deze functie wil gaan vervullen.
De sektie rechtsgeleerdheid van de Academische raad heeft besloten een student waarnemer toe te laten tot het werk van die sektie.
Kandidaten hiervoor kunnen zich opgeven bij de juridische studenten vereniging Utrecht, Jacobihuis, Jacobsstraat 12, Utrecht.

Burgerlijk recht K II
Voor degenen, die in januari het tentamen Burgerlijk recht K II zullen doen, zal een vragenuur worden gehouden op donderdag 7 januari om 10.00 uur op het Molengraaff Instituut.

Burgerlijk recht K II
Een nieuw stencil met de exacte literatuuropgave voor het Burgerlijk recht K II zal op college en werkgroepen worden uitgedeeld. Bovendien is het verkrijgbaar op het Molengraaff Instituut. De geldigheid van alle vorige stencils komt hiermee te vervallen.

Deeltentamens K I
De deelnemers aan de werkgroepen A. B. C en D gaan voor het afleggen van het deeltentamen A inleiding, micro-economie en historische ontwikkeling niet naar Tivoli, maar als volgt: deel A inleiding 14 dec. 2 uur Achter de Dom 22, zaal 24; deel A micro-economie 18 dec. 2 uur gebouw Trianon, Oude Gracht 252; deel A hist. ontwikkeling, 15 jan. 2 uur, gebouw Trianon, Oude Gracht 252.

Op donderdag 10 december 1970 zal in plaats van het college van Prof. van Opstall, Prof. Sundberg van de universiteit van Stockholm in het Academiegebouw, zaal 9, een lezing houden met als onderwerp: 'De nieuwste ontwikkelingen in het Zweedse familie- en echtscheidingsrecht'. Tijdstip: 11.00-13.00 uur

Agenda
Vr. 4 dec. om 15.30 uur, Domplein kandidaatskommissievergadering,

Het sekretariaat van de Voorlichtingskommissie is verhuisd van Boothstr. 1c, naar Maliesingel 41.

Geneeskunde

60-jarig jubileum prof Buisman.
Woensdag 25 november was het precies zestig jaar geleden dat professor Pieter Henri Buisman zijn tandmeester-diploma kreeg. Na zijn HBS-opleiding begon hij in 1907 zijn studie aan het Tandheelkundig Instituut in Utrecht.
Een klein rekensommetje heeft inmiddels geleerd dat hij in 1910 het diploma verwierf waarmee hij zich tandmeester kon noemen, een naam die in 1913 voor ons woord 'tandarts' opzij gezet is.
Toen in 1947 de tandheelkunde een officieel erkende universitaire studierichting werd, was professor Buisman de eerste hoogleraar-directeur. Enige tijd later ging hij over naar de prothetische tandheelkunde. Op 70-jarige leeftijd- dat was in '58 - moest hij zijn leerstoel ...



Junior-Koschappen Geriatrie
Voor de groepen L,M,E,F,I,K zal in de periode 1 februari tot en met 12 maart 1971 op de desbetreffende middagen (dus niet op woensdagmiddag) een bus naar het ziekenhuis 'Zonnestraal' te Hilversum vertrekken om 12.30 uur bij de hoofdingang SAZU. Vertrek uit Hilversum 17.00 uur.

Vierde Jaar
Het ligt in bedoeling een marktonderzoek te houden in het vierde jaar naar de behoefte zich te oriënteren in de gedragswetenschappen. De vierdejaars krijgen daarvoor een brief thuis gestuurd deze week. Mocht je deze niet ontvangen hebben, dan kun je kontakt opnemen met een van onderstaande adressen. Bovendien zal in het volgende FAKBLAD en in de U van volgende week uitgebreidere informatie volgen over mogelijke realisering van een vrijwillige kursus: het plan Cassee.
Kristien Eijkelkamp Springweg 24 tel. 13519
Arnold Deckers Kapelstraat 29, tel. 716469.

Kontakt sociologie en maatschappelijk werkstudenten
Van een aantal studenten van de sociale akademie 'De Horst' in Driebergen die zich willen gaan bezig houden met medisch maatschappelijk werk kwam het verzoek in kontakt te komen met een groep medische studenten. Ook vanuit de sektie medische sociologie is deze wens al eens naar voren gekomen. Gelukkig is nu een initiatief gekomen; iedereen die het nodig vindt dat dit gesprek op gang wordt gebracht en bereid is hieraan mee te werken wordt gevraagd in principe de 15e december 's avonds vrij te houden. Voor verdere inlichtingen voorlopig het onderstaande kontaktadres: Krista van Tellingen, Oosterstraat 41

Stencilcentrale: geopend dinsdag en donderdag tussen 12.00 en 13.00 uur. Op dit moment zijn verkrijgbaar: Chirurgie; verloskunde; farmacologie; virologie; difterie; alg. epidemiologie; schizofrenie; darminfecties; mazelen; C-2 ex. vragen; C-1 ex. vragen zoölogie; C-3 ex. vragen van bacteriologie, sociale geneeskunde, pathologie, farmacologie. Syllabus van huisartsgeneesk. Stencilcentrale is gevestigd in de juniorcobarak, SAZU.

Tentamen eerste jaars voor C 1.
De data voor de zgn. januari-tentamens zijn als volgt: alg. biologie 22 dec. '70, aanvang 14.00 uur. chemie A 11 jan.'71, aanvang 9.00 uur. med. fysica 15 jan.'71, aanvang 9.00 uur.
Het tentamen alg. biologie wordt afgenomen in de Marijkehal; chemie A en med. fysica in de Merwedehal. Voor beide ruimten dient gebruik te worden gemaakt van de ingang Veemarktplein. Kandidatenlijsten zullen bij de kollegezalen en het fakulteitsbureau worden opgehangen.
Mocht uw naam hierop niet voorkomen, terwijl u wel gerechtigd bent aan het eksamen deel te nemen, dan gelieve u dit op het fakulteitsbureau te melden. Vergeet niet uw KOLLEGEKAART voor alle tentamens mee te nemen!!!

Tentamen Antropogenetica voor C 3.
Het tentamen antropogenetica zal worden afgenomen op 15 januari 1971 om 14.00 uur in de Merwedehal, ingang Veemarktplein. Kandidatenlijsten zullen worden opgehangen bij de kollegezalen, op het fakulteitsbureau. Indien uw naam hierop niet voorkomt, terwijl u wel gerechtigd bent aan het C3 eksamen deel te nemen, dan gelieve u dit op het fakulteitsbureau te melden. Vergeet niet uw KOLLEGEKAART mee te nemen !!!

Voortentamen verloskunde D2
Dit tentamen zal worden afgenomen op 22 december 1970 om 9.30 uur in de Marijkehal, ingang Veemarktplein. Kandidatenlijst hangt op het fakulteitsbureau. Mocht uw naam hier ten onrechte niet op voorkomen, meldt u dit dan even op het fakulteitsbureau. Vergeet niet uw KOLLEGEKAART mee te nemen!!!

Therapiekollege 5e jaar
Het therapiekollege wordt met ingang van januari weer gegeven in de kollegezaal van de interne kliniek.

Junior-co-schap kindergeneeskunde
Juniorco-groep M, die was ingedeeld voor Kindergeneeskunde van 13 tot en met 23 april 1971, zal nu zijn junior-co-schap lopen van 4 tot en met 15 januari 1971. Aanvang 2.00 uur elke namiddag, Wilhelmina Kinderziekenhuis, Nieuwe Gracht 137.

Op de parlementsvergadering van 24 november jl. werd de volgende **motie** aangenomen: Het parlement van mediese studenten aan de R.U. te Utrecht in vergadering bijeen:
konstaterende dat de wachttijden voor ko-assistenten oude stijl sinds de aktie van april '70 niet zijn verminderd ondanks de toezeggingen van de mediese fakulteit te Utrecht en de minister van O&W in antwoord op vragen uit de Twee Kamer; overwegende dat voor de senior-ko-assistenten nog onbekende wachttijden zullen komen; is van mening dat de fakulteit in de organisatie van de ko-assistentschappen schromelijk te kort is geschoten; dringt er bij de fakulteit op aan op korte termijn die maatregelen te nemen die de wachttijden zullen minimaliseren; draagt de ko-assistentenkommissie op hierover in samenwerking met de msfu met de fakulteit in overleg te treden en overige haar ten dienste staande middelen aan te wenden om de fakulteit tot maatregelen in bovengenoemde zin aan te sporen.

Stensil-sentrale
Aan alle jaarvertegenwoordigingen is het verzoek uitgegaan alle in hun jaar verschijnende stensils door te geven aan de stensilsentrale. Het is dus de bedoeling dat iedereen al zijn stensils kan halen iedere dinsdag en donderdag van 12 tot 1 in de witte barak.

Volgende parlementsvergadering
De volgende openbare parlementsvergadering zal zijn op woensdag 9 december, 19.30 uur in de kollegezaal van de interne kliniek.
Op de komende parlementsvergadering (9-12) zal de prinsipiële vraag aan de orde komen of het parlement bevoegd is om politieke uitspraken te doen, bijvoorbeeld over abortus e.d.

Wisk. en Natuurwetenschappen

Gepromoveerd
W. M. A. Smit promoveerde tot doctor in de wiskunde en natuurwetenschappen op het proefschrift: Vibratie toekenningen en structuur parameters van Ve groep triethynyl verbindingen. Eenvoudige en meer gedetailleerde krachtveld berekeningen

Scheikunde

Tentamen chemische thermodynamica II
Het tentamen chemische thermodynamica II van donderdag 17 december a.s. zal worden gehouden in de hal en de collegezaal van het Analytisch Chemisch Laboratorium en in Transitorium II, zaal 00.04.08 en 11.04.04, aanvang: 15.30 uur. Men gelieve zich voor dit tentamen op te geven bij de administratie van het Laboratorium voor Kristalchemie, Catharijnesingel 51, Utrecht, tel 10045, en wel t.m. 16 december a.s.

Subfaculteit Scheikunde
Het tentamen Analytische Chemie, aansluitend op het werkcollege voor de 3de jaars chemische studenten, is vastgesteld op vrijdag 29 januari 1971, om 14.00 uur in de hal van het Analytisch Chemisch Laboratorium, Croesestraat 77A, Utrecht.

Toelating tot het tweede-jaars practicum organische chemie
De aandacht van de 2e- en ouderejaars studenten wordt er nogmaals op gevestigd dat voor de toelating tot het vakpracticum organische chemie vereist is dat men met voldoende uitslag een tentamen over de beginselen der organische chemie heeft afgelegd. De leerstof is die van het stencil dat aan de eerstejaars der cursus '69-'70 resp. '70-'71 is uitgereikt. Tweede- en ouderejaars studenten die de test op 10 november jl. niet meemaakten resp. hiervoor een onvoldoende cijfer behaalden krijgen op donderdag 14 januari en op donderdag 24 juni '71 nogmaals de gelegenheid aan een tentamen beginselen der organische chemie deel te nemen. Tussen 14 januari en 24 juni wordt beslist geen andere gelegenheid gegeven.
Voor deelname aan de tentamens beginselen geeft men zich op door invulling van een formulier verkrijgbaar bij het loket van het magazijn op het Organisch Chemisch Laboratorium. Aanmelding uiterlijk t.m. donderdag van de week voorafgaande aan het tentamen.

Examenspreekuur drs. Vermeer
Drs. Vermeer is verhinderd om examenspreekuur te houden op de dinsdagen 29 december en 5 januari a.s. De laatste gelegenheid om de studiekaarten te laten aftekenen voor de kandidaats- en doctoraalexamens scheikunde op 18 januari 1971 is derhalve dinsdag 22 december a.s.

Geologie en Geofysica

Naar aanleiding van het engels-nederlands Cultureel Verdrag
zal prof. Butler van het Royal Holloway College, University of London, van maandag 14 december t.m. vrijdag 18 december lezingen geven en enkele discussies leiden.
Het programma is als volgt: maandag 14 december, Geologisch Instituut, Oude Gracht 320, Utrecht: 16.00 uur een lezing met als titel: 'The Ontogeny of Tooth Patterns'.
Vervolgens zal prof. Butler dinsdag-, woensdag- en donderdagmorgen om 10.00 uur diskussies leiden en een inleiding over de volgende onderwerpen geven: Occlusion of molar teeth-Molarization of premolars-Insectivore classification. Mocht u belangstelling tonen niet alleen de lezing te volgen, doch ook de diskussies bij te wonen, dan zou ik gaarne bericht hierover ontvangen, in verband met de organisatie. (Sondaar)

Biologie

Werkcollege Oecologische Genetica
De Drosophilagroep van het Genetisch Laboratorium is van plan in het tweede semester van dit studiejaar een werkcollege Oecologische Genetica voor nakandidaten te organiseren. De gedachten gaan uit naar een bijeenkomst van 2 uur eens in de 14 dagen in de avonduren. De stof van dit werkcollege staat gelijk aan één semester caputcollege. Een voorbespreking zal worden gehouden op maandag 7 december te 16.30 uur in de bilbiotheek van het Genetisch Instituut.

Instituut voor Systematische Plantkunde
Buitenlandse excursies 1971.
Het ligt in het voornemen in de zomer van 1971 een excursie naar Ierland en een excursie naar de Franse Alpen te organiseren voor hen die in het kader van hun doctoraal- of MO-studie aan het Instituut voor Systematische plantkunde een onderwerp bewerken of dit zullen gaan doen. Bij de excursie naar Ierland zal het accent komen te liggen op vegetatiekundige aspecten, bij die naar de Franse Alpen op floristische aspecten. Tot 15 december 1970 kan men zich voor deelname aan de excursies opgeven. In de bibliotheek (Transitorium II, etage 28) bevinden zich toelichtingen en aanmeldingsformulieren. Deze kunnen ook op verzoek (te richten aan C. C. Berg, Transitorium II) toegezonden worden.

Letteren

De eerstvolgende openbare vergadering van de conventscommissie zal gehouden worden op maandag 7 december a.s. te 16.00 uur in het Academiegebouw, K4.

De agenda luidt als volgt: 1. Opening; 2. Mededelingen; 3. Bespreking van de Faculteitsvergadering van 20-11-'70; 4. Rondvraag; 5. Sluiting.

Aan de leden van de Fakulteit der Letteren en aan de Instituutsraden
De gang van zaken op de buitengewone openbare fakulteitsvergadering van 20 november jl. heeft ons genoopt onze funkties neer te leggen. Op deze vergadering, die als doel had voortzetting te geven aan een opzet waarvan de lijnen reeds bepaald waren bij voorafgaande vergaderingen, bleek uit de stemmingen dat de mogelijke konsekwenties van wat als rode draad door de plannen heen liep niet door een meerderheid in de fakulteit geaccepteerd werden, zodat de basis van onder ons beleid werd weggenomen.

Wij menen aan u en onszelf verschuldigd te zijn verantwoording af te leggen van het door ons gevoerde beleid en de door ons betreurde verschijnselen, die geleid hebben tot ons aftreden. Daartoe willen wij in herinnering roepen de situatie die in de zomer van 1969 ontstaan was, toen de demokratiseringstendentie binnen de universiteit voor onze fakulteit culmineerde in een eis tot openbaarmaking van onze vergaderingen. Het was duidelijk dat de enige manier om niet van buiten af tot handelen geforceerd te worden gelegen was in een vrije meningsuitspraak binnen de fakulteit. Dit gebeurde op 4 juli 1969 en wel met als resultaat dat in principe tot openbaarmaking werd besloten en dat een kommissie ingesteld zou worden om voorstellen te doen voor een fakulteitsbestel nieuwe stijl, de zgn. struktuurkommissie die op paritaire wijze werd samengesteld (zes leden uit elk der vier geledingen). De voorstellen door deze kommissie gedaan zouden op 1 mei 1970 in een openbare fakulteitsvergadering aan de orde worden gesteld. Tevoren waren ook de instituten van de inhoud van het struktuurrapport op de hoogte gebracht. Door schromelijke absentie van stemgerechtigde leden voelde de voorzitter zich genoopt de fakulteitsvergadering van 1 mei te schorsen en daarna te sluiten; een nieuwe vergadering werd uitgeschreven, waarbij de leden aangemaand werden vooral aanwezig te zijn. Op deze nieuw uitgeschreven vergadering, op 22 mei 1970, werd de essentie van het rapport van de struktuurkommissie aanvaard. Inmiddels was bekend geworden welke manoeuvreerruimte individuele fakulteiten zouden krijgen in een nieuw bestel: Veringa publiceerde eerst zijn nota en vervolgens zijn wetsvoorstel. Aangezien het duidelijk was dat het plan van de struktuurkommissie (dat o.m. stoelde op volledige pariteit van drie geledingen en een herindeling inhield die het afschaffen van de huidige subfakulteiten noodzakelijk zou kunnen maken)

botsen zou met de mogelijkheden die Veringa opende, werd besloten twee fakulteitsreglementen te concipiëren: een reglement volgens de beginselen van het rapport van de struktuurkommissie, waartoe een beroep zou moeten worden gedaan op art. 55 van de wet-Veringa, èn een reglement dat binnen het kader van de nieuwe wet van kracht zou kunnen worden. Tegelijkertijd werd een kommissie-herindeling belast met de bestudering van de mogelijkheid om een meer verantwoorde indeling in vak- en studiegroepen voor te bereiden dan de vigerende, die gekenmerkt wordt door hoogst ongelijkwaardige en bestuurstechnisch bovendien ondoelmatige subfakulteiten, waarvan er bovendien slechts één, die der moderne westerse talen, behoorlijk funktioneert.

In deze vergadering werd viermaal gestemd; door de voorzitter geformuleerde voorstellen werden aangenomen met 24 stemmen vóór, 7 tegen en 2 blanco; 28 vóór en 2 blanco; 28 voor en 2 tegen; en 17 vóór, 9 tegen en 2 blanco.

Spoedig na deze vergadering kon men de ook in bestuursvergaderingen naar voren gebrachte mening beluisteren dat de aanwezigheid van een publieke tribune sommige leden onder morele druk gezet zou hebben, hetgeen volgens sommigen dan impliceerde dat de steun die het D.B. voor zijn voorstellen had gekregen in werkelijkheid niet bestond.

De vergadering van 20 november 1970 was dan ook voor ons een voor de hand liggende gelegenheid om na te gaan of deze diagnose juist was. Aan de orde kwam o.m. het inmiddels gereed gekomen voorstel tot een fakulteitsreglement van de kommissie-Sötemann alsmede een nota van de herindelingskommissie-Schultink. In het voorgestelde fakulteitsreglement was uitgegaan van de leidende gedachten van het rapport van de struktuurkommissie (dat een beroep op het experimenteerartikel 55 nodig zou maken). Om te kunnen werken gedurende het tijdvak dat vooraf zou gaan aan de eventuele gunstige uitslag van het beroep op art. 55 werd een tweede koncept-reglement ingediend, dat binnen het kader van de wet-Veringa zou kunnen funktioneren. Op deze tweede versie was door kollega Nelson in geschrifte ernstig kritiek uitgeoefend met name omdat de subfakulteiten binnen dit model ontbraken.

Tijdens de vergadering van 20 november werd twee keer gestemd, beide malen op verzoek van enkele leden schriftelijk, met als uitgesproken motivering dat deze wijze van stemmen de individuele fakulteitsleden van een bij vorige gelegenheden gevoelde morele druk zou bevrijden. Bij onze gedragsbepaling vóór deze vergadering hadden wij deze eventualiteit onder ogen gezien en besloten een dergelijk verzoek niet alleen in te moeten willigen maar zelfs te moeten toejuichen, omdat dan misschien duidelijk zou worden in hoeverre realiter nog vertrouwd kon worden op de steun van onze kollegae voor het door ons gevoerde beleid. Bij de eerste stemming, over de vraag of de kommissie-Sötemann zich bij het verstrekkende reglements-voorstel in de geest aangesloten had bij het rapport van de struktuurkommissie, bleken 23 leden deze vraag met ja, 15 met neen te beantwoorden; er waren 8 onthoudingen. Doel van de vraag was vast te stellen of de kommissie-Sötemann aan haar opdracht al dan niet had voldaan. Ieder die zich het rapport van de struktuurkommissie herinnerde en het ontwerp-Sötemann had gelezen had deze vraag alleen maar met ja kunnen beantwoorden. Wanneer men nu de uitslag van de stemming analyseert, konstateert men dat 8 leden van mening waren dat de vraag bevestigend moest worden beantwoord, maar dat zij daartoe niet wensten over te gaan om zelfs de schijn niet te wekken het eens te zijn met het reglement-Sötemann en deszelfs uitgangspunten; deze mogelijkheid had de voorzitter, op een vraag van een der leden, aangegeven. Vijftien leden van de fakulteit hebben de vraag met neen beantwoord. O.i. niet omdat zij een, niet bestaande, discrepantie konstateerden tussen opdracht en uitwerking, maar om hun afkeer van het reglement te doen blijken. Op dat ogenblik was het ons duidelijk dat de fakulteit ten opzichte van 22 mei jl. aanmerkelijk van mening was veranderd.

Het was overigens duidelijk gemaakt dat het verstrekkende reglement voorlopig niet gerealiseerd kan worden, daar het juridisch nog moet worden bijgeschaafd en daarna nog een lange weg af te leggen zou hebben via het beroep op art. 55, waartoe pas overgegaan kan worden als de nieuw in te stellen fakulteits- en universiteitsraad bestaan, dus pas na het in werking treden van de wet-Veringa.

De aandacht van de vergadering richtte zich vervolgens op de behandeling van het reglement 'binnen Veringa', met als belangrijkste diskussiepunt de bedenkingen van enkele leden tegen het ontbreken van de subfakulteiten in het ontwerp. Algemeen was men van mening dat bevoegde juristen zouden moeten uitmaken of hier strijdigheid met de wet aanwezig was. In onze ogen had de kommissie-Sötemann ten aanzien van dit aspekt van haar opdracht geheel terecht gehandeld in de geest van het rapport van de struktuurkommissie, waarin duidelijk werd gesteld dat er aan handhaving van subfakulteiten geen behoefte bestaat. Voordat dit juridisch advies zou worden ingewonnen moest o.i. vaststaan dat de fakulteit inderdaad die richting wel uit wilde. Het verloop van de eerste stemming deed ons al ernstig twijfelen of de fakulteitsleden wel in gemoede bereid waren de konsekwenties van de besluiten van de vergadering van 22 mei te aanvaarden. Aldus werd aan de vergadering voorgelegd of men zich wilde uitspreken over de vraag of men eigenlijk wel een reglement zou kunnen aanvaarden waarvan de mogelijke konsekwentie zou zijn dat de subfakulteiten zouden verdwijnen. 19 leden antwoordden positief, 24 negatief en 1 lid onthield zich. Omdat wij inzagen dat deze uitslag betekende dat ons beleid niet langer het vertrouwen van de fakulteit bezat, hebben wij onze funkties neergelegd.

Wij hebben ons beleid bepaald volgens de besluiten van de opeenvolgende fakulteitsvergaderingen, besluiten die wij juist vinden. Nu de fakulteit ervan heeft blijk gegeven te willen terugkomen op eenmaal genomen principiële besluiten, maakte ons aftreden niet alleen duidelijk dat wij deze houding volstrekt afwijzen, maar opent het ook de weg voor hen die een ander beleid blijken voor te staan.

Rest ons mee te delen dat ons besluit noch het gevolg is van enige emotie onzerzijds, noch van het onfatsoenlijk optreden van een lid van de vergadering: onze gedragslijn was tevoren in alle rust uitgestippeld. Ons eventueel aftreden reeds tijdens de diskussies aan te kondigen vonden wij ongepast, omdat wij van oordeel waren dat de leden van de fakulteit der letteren in staat zijn de konsekwenties van hun beslissingen te overzien.

F. W. N. Hugenholtz
A. Cohen

De Instituutsraad van het Instituut voor Geschiedenis
heeft op 24 novevber jl. de volgende brief gericht aan de waarnemend voorzitter van de Fakulteit der Letteren, en afschriften daarvan gezonden aan de andere instituten van deze fakulteit:

Zeer geachte professor Teesing,

Namens de Instituutsraad van het Instituut voor Geschiedenis hebben ondergetekenden de eer u mede te delen dat de raad in een openbare vergadering, gehouden op dinsdag 24 november 1970, met algemene stemmen besloten heeft de fakulteit de volgende verklaring te doen toekomen:

1. de Instituutsraad spreekt zijn ernstige verontrusting uit over de gang van zaken in de Letterenfakulteit die geleid heeft tot het aftreden van voorzitter en secretaris;

2. de raad wenst uitdrukkelijk zijn adhesie te betuigen met het door voorzitter en secretaris gevoerde algemene beleid, met name ten aanzien van de toekomstige struktuur van de fakulteit;

3. de raad acht het noodzakelijk dat de voorwaarden worden geschapen, die het de heren Hugenholtz en Cohen mogelijk zullen maken hun taken als voorzitter en secretaris weer op zich te nemen. De raad meent hier met des te meer klem op te kunnen aandringen omdat hij zich moeilijk kan voorstellen dat het onder vigueur van een meer democratisch fakulteitsbestel dan het huidige, onder vigueur met name van de binnen afzienbare tijd te constitueren fakulteitsraad, tot het aftreden van deze voorzitter en secretaris zou zijn gekomen.

Met de meeste hoogachting,
(w.g.) prof. dr. J. C. Boogman
voorzitter
drs. L. van Tongerloo
secretaresse

■ Geschiedenis, Kunstgeschiedenis, Archeologie en Muziekwetenschap

Kunsthistorisch Instituut
Drs. H. R. Hoetink zal dinsdag 15 december om 14.15 uur zijn reeks Museologie afsluiten in het Museum Boymans-van Beuningen in Rotterdam.

Sociale wetenschappen

In memoriam
Jan Ritsema van Eck is aan zijn gezin en familieleden, zijn vrienden en aan zijn kollega's door een noodlottig ongeval ontvallen.

Wij, zijn kollega's, ervaren reeds nu de leegte die zijn verlies teweegbrengt. Jan's 'eigen geluid', in kontakten met studenten, in andere werkkontakten, in vergaderingen, zal niet meer worden gehoord.

Zijn kritische zin die hij op zijn individuele wijze tot uitdrukking bracht, ging bij Jan gepaard met — toch — een echt plezier in zijn werk, dat slechts overtroffen werd door het geluk in en over zijn gezin.

Kollega's en studenten hebben ervaren dat hij altijd bereid was om aan hem gevraagde hulp te verlenen, ook als dit soms afbreuk deed aan zijn eigen belang. Ook hebben zij allen zijn onbeperkte mildheid ervaren, juist over gedragingen van anderen, die hij op zich kritisch beschouwde. Hij beschikte over een grote milde menselijkheid.

Jan was een toegewijd wetenschappelijk werker. Na langdurig met zware onderwijstaken bezig te zijn geweest was hij juist in het stadium gekomen waarin een groot wetenschappelijk werk zijn afronding zou gaan krijgen en een belangrijk stuk wetenschappelijk research zou gaan worden toegepast in de praktijk.

In het eerder verrichte onderzoek inzake taakverrichting door groepen en organisaties werd in de gedragswetenschappen steeds de nadruk gelegd op één kant van het funktioneren van systemen nl. op groepsvariabelen als leiderschap en kommunikatie. Jan Ritsema bekritiseerde deze eenzijdigheid niet slechts, maar zette zich aan het werk om met betrekking tot de taak struktuur de wetenschappelijke kennis uit te breiden.

Hij ontwikkelde een theoretisch model, verrichtte tezamen met studenten en medewerkers een aantal veldstudies, en ontwierp zeer recent nog een computer-simulatie-model, deze aktiviteiten stonden niet op zichzelf maar waren op elkaar afgestemd. In zijn model-ontwerpen, b.v., was toepasbaarheid op veldsituaties steeds een voornaam doel. Deze aanpak, waarom reeds meer dan 10 jaar door velen wordt gevraagd, maar die nog nauwelijks een werkelijk begin van toepassing heeft gevonden, betekende een grote druk op de onderzoeker.

De twijfels die nu en dan bij hem hierover zijn opgekomen heeft Jan op zijn typische blijmoedige wijze gedragen.

Zo zullen wij aan hem blijven denken: een blijmoedig, mild, oprecht mens, waarlijk sociaal in zijn gezin, een onderzoeker die geen onderzoeks fanatikus wilde zijn, maar het in de goede zin toch was, een fijne kollega die wij eigenlijk niet kunnen missen.

Mauk Mulder

■ Sociaal culturele wetenschappen

Tentamen filosofie (Louët Feisser)
Gedurende de ziekte van de heer Louët Feisser is het mogelijk tentamen te doen door middel van het opsturen van een skriptie naar het volgende adres: Dr. J. J. Louët Feisser, Homeruslaan 31, Zeist.

■ Psychologie

Alternatieven voor het voorkandidaatsprogramma. In het huidige studieprogramma bestaat de mogelijkheid studieonderdelen te vervangen door alternatieve, eigen programma's. Tot nu toe is er van deze gelegenheid weinig gebruik gemaakt, waarschijnlijk doordat het niet duidelijk is wat het begrip 'alternatief' precies inhoudt b.v.: Voor welke studieonderdelen geldt dit? Kun je een geheel studieonderdeel vervangen door een eigen programma? Wie bepaalt of mijn alternatief wel of niet wordt geaccepteerd? Kan ik een alternatief buiten de 'conventionele' psychologie kiezen?

De werkgroep alternatieven van de OPSU heeft geprobeerd enige ideeën voor alternatieve programma's te ontwikkelen. Het is belangrijk dat binnen de bestaande opleiding een ruimte bestaat die opgevuld kan worden met eigen ideeën over de psychologie. De OPSU zou in deze alternatieven haar opvatting van een mens-psychologie in praktijk willen brengen. Deze psychologie zou zich moeten richten op de ontplooiing van het menselijk individu in zijn samen-leven-met-andere-mensen. Op dit moment wordt de maatschappij beheerst door een machtsgroep die een maatschappelijke orde in stand houdt waarbij de overgrote meerderheid onderdrukt wordt (ook psychisch). Juist de psychologie zal zich moeten inzetten voor deze groeperingen: zij heeft nl. tot taak conflictsituaties op te lossen d.w.z. niet deze conflicten te verdoezelen en zodoende een aanpassende rol te vervullen, maar deze conflicten juist bewust te maken en mee te helpen zoeken naar de oorzaken van dit conflict.
Als deze oorzaken liggen in foutieve maatschappelijke situaties, zal de psycholoog zijn kennis aan moeten wenden om tot een oplossing te komen. De psychologie zou er op gericht moeten zijn dat de mensen zelf hun eigen lot bepalen, dus bewust hun leefsituatie beheersen. Hiervoor is bewustwording van hun positie een eerste voorwaarde. Deze bewustwording loopt als een rode draad door de ideeën van de groep alternatieven. Vanuit deze visie heeft de groep een aantal projecten uitgewerkt; op het Psych. Lab. Lange Koestraat bij de collegezalen, hangen op het mededelingen bord een aantal lijsten, waarop de projecten nader aangegeven zijn, waarop ook een ieder die iets voelt voor bovenstaande ideeën, deze ideeën in daden wil omzetten, kan intekenen. In de Vkk (Voorkandidaatskommissie) bleek dat in principe elk studie-onderdeel vervangbaar is door een alternatief programma. Ook kan men een omvangrijk alternatief laten gelden voor verschillende tentamens en practica.

Voorkandidatenkurs ifferentiële Psychologie
T.b.v. het literatuurtentamen diff. Psychologie zijn de uittreksels van Kouwer, Linschoten en de Groot te verkrijgen bij mevr. E. Kuiper, I.C.I.P., Trans 4, woensdag van 13.00-14.00 op 25 november, 2 december en 9 december 1970 tegen contante betaling van *f* 5,50.

Xoelapepel wordt gehouden op dinsdag 8 december, 19.30 uur in de grote collegezaal van het Psychologisch Laboratorium, Varkenmarkt 2, maximaal aantal deelnemers 100. materiaalkosten *f* 2,00.

Centr. interfaculteit

Gastcollege prof. dr. R. M. Martin
Prof. dr. R. M. Martin, hoogleraar aan de New York University en momenteel gasthoogleraar te Hamburg, zal vrijdag 11 december van 11-12 uur een lezing houden, getiteld: Philosophie logic and analytic metaphysics.
Plaats: transitorium II, verdieping 12, zaal 12.04.04, Heidelberglaan 2, De Uithof. Het college is allereerst bestemd voor studenten en staf van de Centrale Interfaculteit, maar andere belangstellenden zijn ook van harte welkom.

Kollege Oost Afrika
Het kollege regionale geografie oost Afrika van drs. Smith zal op 10 december komen te vervallen.

Aardrijkskunde en Prehistorie

Tentoonstelling '400 Jaar Atlas'
Vorige week vrijdag 27 november was het de laatste dag voor de tentoonstelling '400 Jaar Atlas' van de kartografische afdeling van het Geografisch Instituut. De organisatoren kunnen terugzien op een geslaagde tentoonstelling, die twee maanden is te zien geweest in Transitorium II. Aan de hand van het gastenboek schatten zij dat het aantal bezoekers rond de 2000 zal liggen, waaronder een flink aantal uit het buitenland. Dit is zeer hoog voor een tentoonstelling die gegroeid is uit een vorm van projectonderwijs in de historische kartografie. De tentoonstelling blijkt sterk in de belangstelling te hebben gestaan bij de kartograaf, de geograaf en de geïnteresseerde leek, en de organisatoren hopen dat via de tentoonstelling de belangstelling voor de historische kartografie gegroeid is. Historische kartografie omvat bovendien nog heel wat meer dan alleen maar 400 jaar Atlas.

Nagekomen

Subfakulteit opvoedkunde
Mededeling kollege klinische pedagogiek
Donderdag 10 december start om 9.00 uur in de kollegezaal Achter de Dom 22

een reeks van 6 kolleges over Klinische Pedagogiek. Docent zal zijn: J. J. v. d. Horst.

Het doel van deze kolleges is het komen tot een eerste oriëntatie binnen het werkgebied van de Klinische Pedagogiek. Er zal géén tentamen van deze oriëntatie verbonden zijn. Wèl is het de bedoeling, dat men individueel, of binnen de reeds bestaande groepen, vragen formuleert. Deze vragen dienen te worden ingeleverd bij de administratie van het P.I., Trans 14 en wel uiterlijk de dinsdag na het kollege. Ze zullen op het daarop volgende kollege beantwoord worden.

Onderwerpen die o.m. aan de orde zullen komen zijn: a. de ontwikkeling van de klinische praktijk van het P.I., b. het individuele onderzoek; c. projectie; d. vormen van pedotherapie e. beroepsethiek.

De data waarop de kolleges zullen worden gegeven zijn 10, 17 december '70 en 7, 14, 21 en 28 januari 1971. Aanbevolen literatuur: Het denken van de psycholoog, Bierkens; On becoming a Person, Rogers; Zichzelf worden in menselijke relatie, Vossen; De psychologische test, Drenth.

Afdeling theorievorming
Aan de afdeling theorievorming wordt voor zo spoedig mogelijk gevraagd een student-assistent(e) t.b.v. de tweede jaarskursus theoretische pedagogiek. Gegadigden dienen het kandidaatsexamen te hebben afgelegd, c.q. spoedig af te leggen. Belangstelling voor theorievorming en voor het experimenteren met nieuwe vormen van onderwijs wordt verondersteld.

Antropologie
Doordat drs. A. J. Beekman ziek is geworden en vooreerst geen onderwijs zal geven zal er in februari 1971 geen derde werkgroep nakandidaats antropologie gedraaid kunnen worden. De 2 februari werkgroepen die door drs. A. K. de Vries geleid worden zijn al meer dan vol geboekt. Aanmeldingen voor de volgende werkgroepen die omstreeks april-mei van start zullen gaan, dienen schriftelijk te gebeuren.

Derde jaars studieverslagen en papers antropologie
Wanneer men moeite heeft meeliggers te vinden voor het werken aan het studieverslag kan men daarover een kaartje sturen aan de heer J. W. Rutgers of de heer A. K. de Vries. Wanneer we meer adressen hebben kunnen we die doorgeven.
zdoor de afwezigheid van de heer Beekman zal rekening gehouden moeten worden met aanzienlijke vertragingen in de afwerking van studieverslagen en papers.

Antropobiologie
Voor alle mediese studenten en andere belangstellenden wordt donderdag 10 december om acht uur 's avonds een forum met discussie gehouden met als onderwerp: 'Antropobiologie en het medies kworikulum'. Forumleden zijn o.a. prof. dr. J. Huizinga en dr. Edgar. Plaats van bij eenkomst: Instituut voor Antropobiologie Achter de Dom 22-24.

Subfakulteit psychologie waarden-loos?
Het waardenonderzoek is rondgestuurd. Daar mag het niet bij blijven. Er moeten konsekwenties getrokken worden. Welke? Dat moet op deze middag duidelijk worden. Deze middag is ook bedoeld voor administratief en technies personeel, studenten en docenten. Eigenlijk ook voor u. Vrijdag 11 december 13.30 uur, zaal 16 Akademiegebouw Domplein.

Spreekuur prof. Van Parreren
Wegens onvoorziene omstandigheden vervalt het spreekuur van prof. Van Parren op 10 december a.s.

S.S.H.
Op 11 december zal het algemeen bestuur van de S.S.H. vergaderen in de vergaderzaal van het trefcentrum Chez Bébé. Aanvang 14.00 uur. De vergadering is openbaar.
Aande orde komen o.m.: huisvesting van niet-gehuwde paren; schetsontwerp trefcentrum Tuindorp-West.

Het tentamen mathematische statistiek wordt 14 december afgenomen in het mathematisch instituut, Budapestlaan 6. Tijd: 9.00 uur tot 12.00 uur. Stof: dictaat 1969 - 1970, behalve paragraaf 3 en 4. Zie aanplakbord. Opgeven vóór 12 december bij mej. Westerduin, tel. 531456.

Bij het
FOM-INSTITUUT VOOR ATOOM- EN MOLECUULFYSICA,
Kruislaan 407, Amsterdam/Wgm., telefoon (020) 946711, directie: professor dr. J. Kistemaker en professor dr. J. Los,
bestaat behoefte aan
enkele kandidaten in de

Experimentele Natuurkunde

Hun werkterrein zal het gebied van de ion-atoom-electron-atoom- en moleculaire botsingsfysica zijn. Daarnaast bestaan er mogelijkheden tot het verrichten van onderzoek op het gebied van de plasmafysica.
Zowel fysici als fysicochemici kunnen hiervoor in aanmerking komen.
Na een proeftijd van een jaar kan honorering volgens FOM-schalen ingaan, zodra er een vacature is.

CREDIET- EN EFFECTENBANK N.V.
Kromme Nieuwe Gracht 4-10
Tel. (030) 15851 UTRECHT Postbus 93
Telex 47031 Postgiro 75651

P PRIVÉREKENING R
Een kosteloze Salaris-Rekening bij de RAIFFEISENBANK, verlost u van veel administratieve rompslomp en geeft nog rente bovendien.
RAIFFEISENBANK UTRECHT 18 KANTOREN

Makelaar André Kerkhof vindt uw huis vaak meer waard dan u denkt

De waarde van een huis wordt niet alleen bepaald door bouwjaar, aantal kamers, tuin, enz. Als André Kerkhof uw huis taxeert, denkt hij al aan het gezin dat er eventueel in wil wonen. Zo kan een winkelcentrum, kerk of kleuterschool méér waard zijn dan een c.v. Een ongebruikelijke benadering, maar wèl reëel, vindt André Kerkhof. Wat vindt u?

Een makelaar moet meer van mensen weten dan van huizen

MAKELAARS-ASSURANTIEKANTOOR
A. KERKHOF
VAN HOGENDORPSTRAAT 4, UTRECHT
TEL. (030) 514410 B.G.G. 12418

VERHUUR - VERKOOP

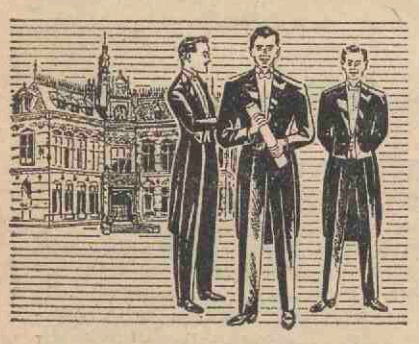

Speciale aanbiedingen
JACQUET
ROK
SMOKING
met toebehoren

Smidson
gelegenheidskleding
ZIT BETER - STAAT MOOIER
TRANS 9 (bij Domplein), telefoon 030 - 22013

ZELFS
DE KRANT
KUN JE
ER
LEZEN

Kemink & Zoon's boekhandel
Domstraat 11-13/Utrecht
Telefoon (030) 12146

Voor alle bewonderaars van Tolkien's IN DE BAN VAN DE RING, hebben wij voorradig een zeer fraaie

POSTER

groot formaat. Prijs *f* 7,50.

DAR BOEKEN

Claus, Omtrent Deedee.
Mulisch, Archibald Strohalm.
Camus, De Pest.
Carmiggelt, Tussen twee stoelen.

Vier nieuwe delen, zo juist verschenen. Prijs per set van 4 delen, slechts *f* 10,—.

DEKKER & VAN DE VEGT N.V.
Oude Gracht 206, UTRECHT, tel. 17346.

"ukje"



maximaal 30 woorden,
inclusief afkortingen
tarief *f* 5.—
betalen bij aanmelding

Reeds geruime tijd **mis ik mijn Zeiss microscoop.** Voor degene die mij hem terugbezorgt heb ik een lekkere fles klaarstaan. M. E. Siemelink, Lucas Bolwerk 14.

Voor het **typen van scripties** e.d., bel: 94 12 96. Voor redelijk tarief.

Academici en afstuderenden: hypotheek tot 125%. Praktijkfinancieringen en vestigingscredieten; uw adviseuze mej. Annemarie Reijnders, Staringlaan 6, Amersfoort, tel. 03490-3 12 27. Financieel Adviesbureau drs. Uding en partners, Amersfoort, telefoon 03490 - 1 68 53.

ADR. VAN DER KUIP N.V.

Medische en Veterinaire Instrumenten
OUDE GRACHT 256 - 258
TELEFOON 030 - 1 95 00 - 2 91 98

Geïllustreerde medische of veterinaire catalogus gratis en vrijblijvend.

OLYMPUS-MICROSCOOP, geheel compleet, vergroting **1000 x** *f* 658.— + btw gedurende studie-tijd elk jaar **GRATIS** schoonmaken - service steeds **DIRECT** - technische garantie 20 jaar - betaling naar keuze.

Wij hebben een ervaring van **55 jaar!**

IMPORTEUR VAN DE OLYMPUS MICROSCOOP

11 december 1970 Weekblad 2e jaargang nr. 17

Utrechtse Universitaire Reflexen

Het laatste nummer vóór de kerstvakantie verschijnt 18 december.
Het eerste nummer ná de vakantie verschijnt 8 januari 1971.
Kopij voor dit nummer inleveren vóór woensdag 30 december 12.00 uur.

WAARSCHUWING



UTRECHT GROOTSTE UNIVERSITEIT

In het voorlopig rapport van de werkgroep ad hoc kiesstelsel handelende over de totstandkoming van de universiteitsraad, blijkt dat Utrecht met 20.936 kiesgerechtigden de grootste universiteit van het land heeft. Weliswaar bedraagt de voorsprong op Amsterdam slechts 31 mensen.
Het aantal studenten is 2000 minder dan Amsterdam, maar het aantal wetenschappelijke medewerkers en niet-wetenschappelijke medewerkers is ruim 2000 meer.

Voorlichtingsdagen aspirant studenten

In het augustusnummer 1970 van het tijdschrift 'Straks Studeren', een uitgave van de Landelijke Commissie voor de Academische Studievoorlichting, staat aangekondigd op welke manier de verschillende hogescholen en universiteiten en de N.S.R. de voorlichting voor aspirant-studenten organiseren. Iedere eind-examenkandidaat, die niet op dit blad geabonneerd is kan door bemiddeling van zijn school een overdruk van dit nummer ontvangen. De abituriënt, die overweegt te gaan studeren, kan zich op de hoogte stellen van de mogelijkheden die de academische wereld biedt en zich oriënteren t.a.v. de diverse studies en allerlei andere zaken die bij het studeren een rol spelen.
Elke universiteit en hogeschool heeft voor de voorlichting aan de a.s. studenten een eigen vorm gekozen.

De universiteit van Utrecht organiseert op 5, 6, 7 en 8 januari 1971 in het Transitorium I, de Uithof voorlichtingsdagen.
Iedere a.s. student, begeleid door ouders of verzorgers, is daar tussen 9.30 uur en 16.30 uur van harte welkom. Ieder die tussen genoemde uren komt wordt te woord gestaan, maar moet uiterlijk om 15.30 uur aanwezig zijn.

Persoonlijk gesprek
De Voorlichtingscommissie voor a.s. studenten van onze Universiteit is er altijd van uitgegaan dat voorlichting het beste tot haar recht komt, indien iedereen de kans krijgt zijn vragen in een persoonlijk gesprek met terzake deskundigen naar voren te brengen. Om dit te realiseren hebben vorig jaar hoogleraren, leden van de wetenschappelijke staf, studentendecanen, tezamen plm. 100 en een veertigtal studenten zich beschikbaar gesteld voor dit doel. Gezien de grote belangstelling voor bepaalde studierichtingen is het ondanks dit respectabel aantal medewerkers toch niet mogelijk gebleken iedere bezoeker in een persoonlijk gesprek te informeren.

Overzicht abituriënten en begeleiders voorlichtingsdagen in de jaren 1966 t.m. 1970
Ter illustratie een overzicht van het aantal bezoekers over de laatste jaren, dat duidelijk een stijgende lijn vertoont, op blz. 8.

Tot 8 december 1970 zijn de binnengekomen opgaven voor de komende voorlichtingsdagen reeds:

totaal aantal abituriën	2430
begeleiders	1740
Totaal bezoekers	4170

Ondanks deze stijging zal er naar gestreefd worden aan iedereen, die dat wenst de gelegenheid te bieden tot een persoonlijk gesprek over de studierichting van zijn of haar belangstelling.

Studievoorlichting
Voor de studierichtingen biologie, scheikunde, farmacie, geneeskunde, diergeneeskunde, rechten en culturele antropologie is door een team van medewerkers uit deze studierichtingen onder deskundige leiding van de Stichting Film en Wetenschap een voorlichtingscauserie samengesteld die via televisie in een collegezaal zal worden uitgezonden.

De vier studierichtingen van de faculteit der Sociale Wetenschappen worden via een mondelinge voordracht eerst alle in hun onderlinge samenhang en daarna ieder afzonderlijk belicht.

Studentenleven
Daarnaast wordt voorlichting gegeven over studenten-organisaties en andere mogelijkheden op het gebied van het studentenleven. Een groot aantal studenten is bij deze vorm van informatie betrokken.

PROGRAMMA
Ieder die belangstelling heeft voor een studierichting die op deze wijze gepresenteerd wordt dient eerst de betreffende uiteenzetting te volgen. Daarna bestaat de mogelijkheid persoonlijk vragen te stellen aan een aantal leden van de wetenschappelijke staf, die veelal geassisteerd zullen worden door deskundige studenten. Voor de overige studierichtingen blijft de vorm van het persoonlijk gesprek gehandhaafd.

Algemene voorlichting
Naast informatie over de verschillende studierichtingen bestaat gelegenheid vragen te stellen over de meer algemene aspecten van het studeren aan een universiteit. Deze 'Algemene Voorlichting' zal gegeven worden door een team van deskundigen. De door deze medewerkers te geven informatie bevat de volgende zaken:

a. Financiële aspecten, studiekosten, kamerprijzen, rijksstudietoelagen, terugbetaling rijksstudietoelagen, belastingaftrek, kinderbijslag.

b. Militaire dienst: uitstel en vrijstelling, medische regeling, vervroegde opkomst, vervroegd klein verlof, combinatie studie en militaire dienst.

c. Studie-adres: spoorstudent, op kamers?, hoe vind ik een kamer i.v.m. afstand naar colleges en practica, waar die te zoeken?.

d. Vooropleiding: vereiste vooropleiding, aanvullende tentamina.

dinsdag 5 januari 1971
A. Studie-inlichtingen over: geneeskunde, tandheelkunde, diergeneeskunde, wis-, natuur- en sterrenkunde, scheikunde, biologie (inclusief de universitaire M.O.-studies: wiskunde, natuurkunde, scheikunde, biologie en de voorbereidende cursus behorend bij de M.O.-A cursus natuur- en scheikunde en M.O.-biologie), farmacie, geologie, geofysica, meteorologie, natuurkndige aardrijkskunde, voortentamen voor gymnasiasten A, die medicijnen, tandheelkunde of diergeneeskunde willen studeren.
B. Algemene inlichtinen
C. Inlichtingen over het studentenleven.
D. Doorlopende filmvoorstelling van 10.30-15.30 uur (over natuurkunde-chemie).

woensdag 6 januari 1971
A. Studie-inlichtingen over: rechten, psychologie, geneeskunde, tandheelkunde, diergeneeskunde, wis-, natuur- en sterrenkunde, scheikunde, biologie (inclusief de universitaire M.O.-studies wiskunde, natuurkunde, scheikunde, biologie en de voorbereidende cursus behorend bij de M.O.-A-cursus natuur- en scheikunde en M.O.-biologie), farmacie, voortentamen voor gymnasiasten A, die medicijnen, tandheelkunde of diergeneeskunde willen studeren.
B. Algemene Inlichtingen
C. Inlichtingen over het studentenleven.
D. Doorlopende filmvoorstelling van 10.30-15.30 uur.(over natuurkunde-chemie).

donderdag 7 januari 1971
A. Studie-inlichtingen over: rechten, diergeneeskunde, psychologie, pedagogiek, culturele antropologie, sociologie, sociale aardrijkskunde, natuurkundige aardrijkskunde, wiskunde, natuurkunde, sterrenkunde, scheikunde, biologie (inclusief de universitaire M.O.-studies wiskunde, natuurkunde, scheikunde, biologie en de voorbereidende cursus behorend bij de M.O.-A-cursus natuur- en scheikunde en M.O.-biologie), voortentamen voor gymnasiasten A, die medicijnen, tandheelkunde of diergeneeskunde willen studeren.
B. Algemene inlichtingen
C. Inlichtingen over het studentenleven

vrijdag 8 januari 1971
A. Studie-inlichtingen over: rechten, Nederlands, theologie, klassieke talen, Frans, Duits, Engels, Spaans, Portugees, Italiaans (alsmede de opleiding tolkvertaler), Slavische talen, Scandinavische talen, niet-Europese talen, geschiedenis, kunstgeschiedenis, musicologie, theaterwetenschap, archeologie, psychologie, filosofie, aanvullende colleges bij niet-universitaire M.O.-studies.
B. Algemene inlichtingen
C. Inlichtingen over het studentenleven.

LUNCH
In het gebouw zijn koffie en broodjes verkrijgbaar.

TENSLOTTE
1. Het Transitorium I ligt op het nieuwe universiteitsterrein De Uithof, dicht bij het Stadion. De Uithof is op de ANWB-borden aangegeven.
2. Degenen, die per openbaar vervoer komen, kunnen als zij het station verlaten nadere inlichtingen verkrijgen bij de inlichtingenkiosk vóór de hoofduitgang van het station. Nadere inlichtingen: Afdeling Studentenzaken Rijksuniversiteit Utrecht, Kromme Nieuwe Gracht 29, tel. 030-29441, toestel 228.

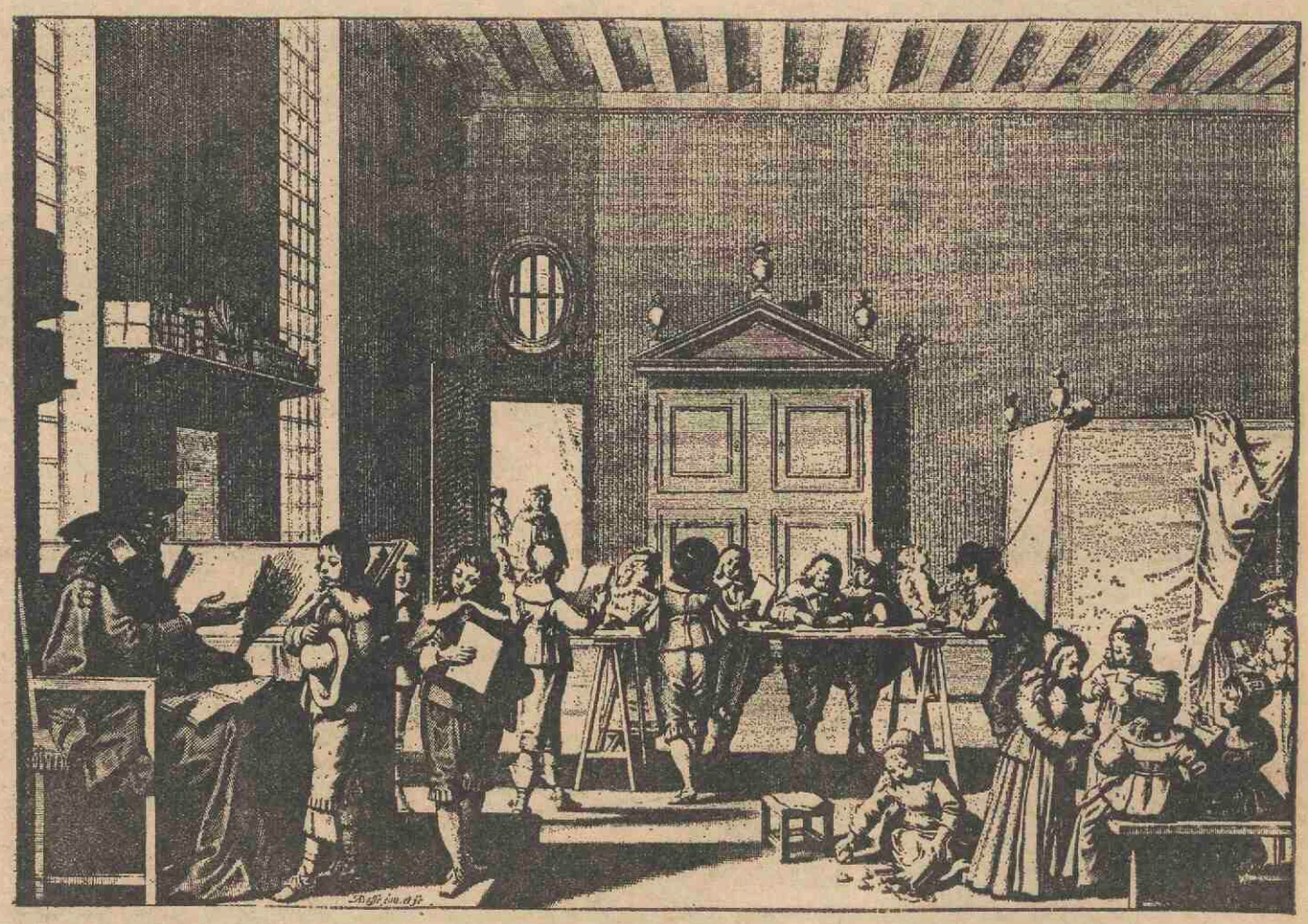

Het is verboden om in de klas met de voeten te schoffelen, zich te krauwen, luizen te vangen, hard te snoften en te snuiten, te pruilen of te vechten.

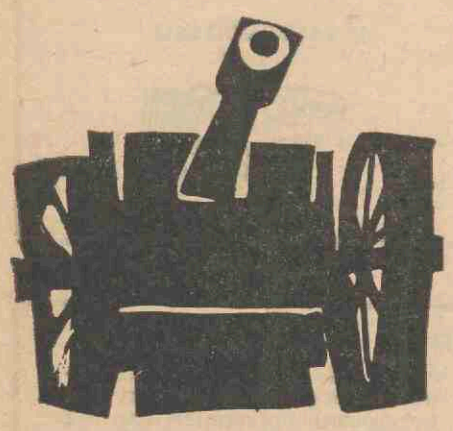

(Ingezonden)
OPEN DISCUSSIE

Daar de redactie van Troof mij op 4 december heeft medegedeeld, niet accoord te gaan met mijn voorstel in mijn brief van 30 november, zie ik tot mijn leedwezen nog maar één weg mogelijk om de gedachtenwisseling over de functie van de U.S.F. binnen de universitaire samenleving in breder kring op gang te brengen.
Derhalve moge ik u verzoeken de desbetreffende stukken in het eerstvolgennummer van het blad 'U' op te nemen.

W. van Lanschot

Ingezonden
Wat is de usf
en wat wil hij zijn

Formeel is de U.S.F. een vereniging, waarvan alle studenten in Utrecht lid kunnen zijn en stelt deze zich ten doel het behartigen van de algemene belanger. van de studenten (zowel de materiële, als de ideële, zie blz. 1 xan de U.S.F. almanak 1970).
Lees ik daarentegen informaties, die verstrekt worden door de U.S.F. vanuit het Wilhelminapark dan krijg ik de indruk, dat de U.S.F. er de voorkeur aan geeft zich te beschouwen als de vertegenwoordiger van die studenten, die acties willen voeren tegen bestaande onjuist geachte situaties om het even of die bestaan in de universiteit, in Nederland of in het buitenland.
Nu heb ik niets tegen acties. Integendeel acties zijn m.i. vaak een uitnemend middel om gevestigde meningen ter discussie te stellen.
Toen de S.V.B. zelfstandig oppositie voerde tegen de N.S.R. oude stijl, heeft m.i. de S.V.B. een belangrijke invloed gehad op het op gang brengen van discussies t.a.v. situaties voor de studenten in de universitaire samenleving. Eveneens had de S.V.B. toen een (minder) belangrijke invloed op velen, die met de universiteit in hun dagelijks leven niets te maken hadden. Zodra echter het gehele N.S.R.-bestuur was samengesteld uit S.V.B.-leden was het m.i. met de invloed van de S.V.B. gedaan.
Zou het niet de voorkeur verdienen de U.S.F. als algemene vereniging van de studenten te laten voortbestaan en het bestuur van die vereniging werkelijk te laten fungeren als de vertegenwoordigers van de Utrechtse studenten? Zou dan een orgaan van activisten naast de U.S.F. niet veel beter de functie kunnen vervullen van een horzel of wesp, die steeds prikken blijft uitdelen wanneer onjuiste situaties moeten worden aangepakt?
Ik lees in de Groene van 3 oktober 1970 een interview met J. P. Sartre. Daaruit trek ik de conclusie (lees het zelf om na te gaan of ik onjuist interpreteer) dat wanneer revoluties slagen, zoals in Mexico in 1910 en in Rusland in 1917, meteen de bureaucratisering om de hoek komt kijken. Ongetwijfeld is met name in Rusland sinds 1917 (ik woonde zelf in Rusland in 1956 ruim 14 dagen een congres bij en had ruimschoots de gelegenheid mijn ogen de kost te geven) de welvaart toegenomen, het analfabetisme verdwenen, de gezondheidszorg goed enz. enz. maar ik weet zeker dat onze Nederlandse activisten er evenveel aanleiding zouden vinden als hier om zaken aan de kaak te stellen. Ik weet echter evenzeer, dat zij hun publikaties alleen maar via geheime kanalen zouden kunnen verspreiden en dat zij, wanneer zij tot openlijk verzet zouden komen zoals in Mexico in 1968, slechts zouden behoeven te rekenen op kogels of gevangenis.
In de U.S.A. reageert helaas de overheid ook met geweld op studentenverzet maar daar heeft men in ieder geval de vrijheid om te zeggen en te schrijver wat men wil en zijn er senatoren en commissies, die Nixon er op wijzen, dat hij door de oorlog in Vietnam, door het onbegrip voor het studentenprotest er protesten van andere jongeren, door het nemen van te weinig sociale maatregelen (krotopruiming, discriminatie negers enz. enz.) de Amerikaanse jeugd van zich vervreemdt en zo aanstuurt op een revolutie in Amerika.

Waartoe nu dit wat geëmotioneerde betoog? Enkel en alleen om de U.S.F. er op te wijzen dat wanneer de U.S.F. zich wil beperken tot volledige identificatie met de activisten ik verwacht, dat de U.S.F. het zelfde lot beschoren zal zijn als de N.S.R. en als de regeringen die na revoluties als in Mexico en Rusland de macht in handen kregen en die vervreemd raakten van het volk, voor wie die revoluties juist begonnen waren.
Ik geloof nl. niet dat men zijn eigen bekommernis of zijn geweten kan opleggen aan een vereniging. M.i. moet iedere Utrechtse student kunnen kiezen tussen een lidmaatschap van de U.S.F. of dat van een oppositioneel orgaan of lid kunnen zijn van beide. Zodra er geen keuze meer is, is voor mij de aardigheid er af. Misschien zijn er vele Utrechtse studenten die daar net zo over denken als ik.

W. van Lanschot
(Troof, 30 okt. 1970)

troof

Is dat niet wat overdreven ...

Uit het stuk van mejuffr. Van Lanschot (hoofd van de afdeling studentenvoorzieningen aan de Utrechtse universiteit) blijkt duidelijk dat zij terugverlangt naar de goede tijd zo'n twee drie jaar geleden toen NSR en USF zich grotendeels beperkten tot de belangenbehartiging van de Studenten binnen de universiteit. Sindsdien heeft de hele studentenbeweging een ontzaglijke ontwikkeling doorgemaakt; mej. Van Lanschot vergist zich als zij denkt dat de USF kan worden voortgezet, alsof er niets gebeurd is.
Kort samengevat hebben de studenten, doordat zij de SVB in NSR en USF aan de macht hebben geholpen, duidelijk gemaakt dat zij af willen van de bevoorrechte positie van het studentendom in deze samenleving; men wenste dat vergelijkbare groepen, zoals werkende jongeren, dezelfde mogelijkheden krijgen. Mej. Van Lanschot heeft deze gedachtengang, die door de SVB jarenlang is gepropageerd, in haar funktie overgenomen, en met veel energie geprobeerd te konkretiseren, zoals bijv. in de commissie Andriessen over de studie-financiering, waarbij men voor de geleidelijke invoering van studieloon pleit. De studenten waren wat ongeduldiger. Dat is vorig jaar uit de demokratiseringsakties wel gebleken. Daarna heeft mejuffr. Van Lanschot blijkbaar het kontakt met de studentenbeweging verloren. Want uit de reakties van de autoriteiten & politieke partijen onder leiding van Wettenmaker Veringa werd duidelijk dat veranderingen waarvoor de studenten massaal aktie voeren, niet verwezenlijkt zouden worden. Integendeel, de aanpassing van het wetenschappelijk onderwijs volgens de wensen van het grote bedrijfsleven en de kortzichtige efficiency-maniakken van het ministerie gaat ongeschokt verder. Zo heeft minister Veringa aangekondigd dat hij binnenkort de disciplineringsvoorstellen van regeringscommissaris prof. Posthumus in een voorontwerp van wet zal vastleggen, — ondanks alle fundamentele kritiek op Posthumus, die heus niet alleen door studenten is geuit.

Vandaar dat de studenten die het afgelopen jaar het meest bij deze ontwikkeling betrokken zijn geweest (zoals het USF-bestuur), na lange diskussies tot de slotsom zijn gekomen dat het weinig zin heeft te doen alsof de eigenlijke studentenwensen in redelijk overleg met de huidige machthebbers ingewilligd kunnen worden. Want maatschappelijke gelijkheid (zoals de studenten willen) en maximale opvoering van de produktie om zichzelf wil, ongeacht maatschappelijke verspilling, ongelijkheid en uitbuiting (die het leidend beginsel vormt van de huidige samenleving en zijn bestuurders) zijn onverzoenlijke uitgangspunten gebleken. Hierdoor wordt de USF gedwongen, (juist om de studentenverlangens te kunnen verwezenlijken!) zich steeds meer politiek op te stellen in oppositie tegen het bestaande maatschappelijke systeem.

De scheiding die mej. Van Lanschot konstrueert tussen vertegenwoordiging van algemene studentenbelangen en politiekactivisme is daarom niet meer dan een verzinsel. Een geforceerd terugvallen van de USF op ogenschijnlijk dichtbij gelegen verlangens op gebieden als beter wonen, eten, slapen, ziek zijn en studeren, kan slechts betekenen dat in de loop van enkele jaren de hierboven beschreven ontwikkeling herhaald wordt.

Zodra studenten ontdekken hoe zij enerzijds zwaar bevoorrecht zijn op leeftijdgenoten uit andere groeperingen, anderzijds gebruikt en klaargestoomd worden voor het stroomlijnen van een systeem dat op die ongelijkheid is gebaseerd, zullen zij in verzet komen tegen de samenleving en hun belangen politiek definiëren. Zo'n ontwikkeling blijft slechts uit wanneer studenten bewust zouden kiezen voor die bevoorrechte elitepositie in de maatschappij, en het groepsbelang gaan stellen boven de problemen van de massa van het volk en de ellende in de wereld. Hopelijk heeft mej. Van Lanschot dit type studenten niet op het oog voor een hernieuwde USF
Dit betekent natuurlijk niet dat de USF in één keer alle inspraak in universitaire zaken uit naam van de 60 pct. Utrechtse studenten die lid zijn, wil laten vallen. De universiteit draait door, de studentenvoorzieningen ook, en zolang er voldoende ruimte blijft voor werkelijke invloed van studentenkant, besteedt de USF de nodige energie aan deze vertegenwoordigingstaken. Aan machteloze instituten zonder enige werkelijke speelruimte in de richting van verdergaande verandering wil de USF echter niet deelnemen; vandaar bijv. de aangekondigde boykot van de Veringase universiteitsraad. Tegelijkertijd zal het zwaartepunt van de USF-aktiviteiten steeds meer komen te liggen bij (het stimuleren van) 'politiek activisme', in en buiten de universiteit omdat we hopen dat zodoende langzamerhand in de praktijk gewerkt kan gaan worden aan werkelijke maatschappelijke veranderingen (waardoor ook de positie van de student bevrijd kan worden uit huidig keurslijf, hoewel dat niet het enige en belangrijkste deel kan zijn). Het artikel van mej. Van Lanschot betekent een nieuwe aansporing voor de USF om de grondslagen van dit beleid duidelijk uiteen te zetten en ter diskussie te stellen o.a. voor eerstejaars studenten die de ontwikkelingen niet persoonlijk hebben kunnen volgen, of anderen die ergens onder zijn blijven steken. Dit 'weerwoord' is er een voorbeeld van, en wie nog meer informatie wil, moet Troof maar blijven lezen of eens langs komen op de USF om te kijken of er bij de brosjureverkoop of in de dokumentatie iets van zijn gading is.

(Troof, 30 okt. 1970)

Reaktie op kommentaar in troof van 30 oktober 1970

Toen ik de kop las van het kommentaar 'Is dat niet wat overdreven ...' verwachtte ik, dat de schrijver zou beginnen met in te gaan op de door mij uitgesproken bezorgdheid, dat de U.S.F. — wanneer hij zich opstelt als aktivistenorganisatie — het kontakt met de achterban zal verspelen.
Terwijl dit het kernpunt was van mijn betoog, wordt daarop alleen aan het einde van het kommentaar enigermate ingegaan.
De schrijver daarentegen begint met op te merken, dat uit mijn artikel duidelijk blijkt, 'dat ik terugverlang naar de goede(?)' tijd, toen N.S.R. en U.S.F. zich grotendeels beperkten **tot de belangenbehartiging van de studenten binnen de Universiteit'**.

Deze passage kan slechts geschreven zijn door iemand, die niet goed kan lezen of beslist onjuist wil lezen. Dit heb ik nooit geschreven of gezegd en van een schrijver, die mij dit toedenkt, zou ik het dan ook gewaardeerd hebben, indien hij het kommentaar had ondertekend.
Ik zou hem dan namelijk hebben uitgenodigd voor een gesprek om mij duidelijk te maken waarop hij zijn mening baseert. Schriftelijk heb ik daar geen enkele behoefte aan, daar ingezonden stukken m.i. nooit tot doel mogen hebben zichzelf te verdedigen of te rechtvaardigen.
Eveneens wil ik dan ook geheel voor rekening van de schrijver laten, zijn opvatting, dat ik blijkbaar sinds verleden jaar het kontakt met de studentenbeweging heb verloren. Deze bewering mag hij ook toelichten in dat mondelinge gesprek. Naar zijn motieven voor deze stelling ben ik dan wel erg benieuwd. Het zou mij namelijk uitermate interesseren, te weten hoe dat mogelijk is voor iemand, die zoals ik, praktisch wekelijks kontakt heeft met leden of oudleden van het Dagelijks Bestuur van de U.S.F., met wie ik nimmer zwijgend tezamen ben.

Er zijn echter wel enige punten in het kommentaar, waarop ik wat dieper wil ingaan, b.v. wanneer de schrijver zegt, dat uit de demokratiserings-akties is gebleken, dat de studenten wat ongeduldiger zijn dan ik. Inderdaad. Dit verschil tussen de studenten en mij blijkt al vele jaren. In de vele diskussies, die wij hadden, placht ik — waarschijnlijk tot vervelens toe voor hen — te zeggen: Studenten willen wat zij juist achten morgen gerealiseerd zien.

U

Weekblad Rijksuniversiteit Utrecht
Oplage 25.000

Uitgave
Afdeling public relations, voorlichting en documentatie

Adres
U weekblad Beetshuis, Boothstr. 6, Utrecht, telefoon 030 - 1 47 48

Redactie
A. J Gerrits (bureauredacteur)
Drs. A. van der Meiden (eindredacteur)
A. A. Prins (eindredacteur)
Annemiek van Steenbrugge (redactrice)

Kopij(bladen)
Inleveren voor vrijdag 12.00 uur

Abonnementen
f 9.50 p jr giro 425267 Rijksuniv. Utrecht

Adreswijziging
PTT adreswijzigingskaart blokletters
- studenten: bur inschrijving informatie Rijksuniversiteit Nobelstr 2 A, Utrecht
- medewerkers, bur. administratie Rijksuniversiteit Kromme Nwe Gracht 46, Utrecht
- anderen Beetshuis Boothstr. 6, Utrecht

Advertenties
Afh. van beschikbare ruimte op achterpagina
Tarieven op aanvraag
„Ukjes" max. 30 woorden incl. afk. f 5,— te betalen bij aanbieding

Redactieraad
Godgeleerdheid prof. dr. J. W. Doeve (voorz.)
Rechtsgeleerdh. mr. W. A. Sinninghe Damsté
Geneeskunde mr. drs. J. P. Wildschut
Tandheelkunde drs. J. S. Geerlings
Wiskunde en natuurwetenschappen mevr. Th. van Gelder-van Lier; dr. Tj. Hollander
Letterkunde drs. K. L. van Stegeren
Diergeneeskunde prof. dr. S. G. v.d. Bergh
Sociale w.sch. mevr M. Raaijmakers-Aarts
Centrale interfaculteit drs. J. P. A. Stolk
Aardrijksk.prehistorie drs. J. G. Borchert
Ass.stud.ver centr.stud.cie. mej. L. Smits
Comité universitair contact G G. C. Peeters
Hoofdafdeling personeel J. J. Maree
Idem bouwz.huisv F. A. M. v.d. Goorbergh
Id studentenz. drs. W. H. van 't Hoogerhuys
Id. wet. onderw. mej mr F. H. M. Beumer
Personeelsconvent N. Pater
Senaat prof. dr. Sj. Groenman
Sociale zorg mej. M. I. Neyzen
Stafconvent dr. J. Mansfeld
Utrechtse studenten faculteiten W Asman

Lukt dat een enkele keer — weliswaar niet morgen, maar toch op korte termijn — dan wordt dat gekwalificeerd als repressieve tolerantie van de establishment. Lukt het echter niet, dan trekken zij zich terug op hun stellingen.
Verder stel ik de studenten dan wel eens de vraag: 'Is het juist in een demokratische maatschappij — die wij toch hebben ondanks de feilen en gebreken, die elke maatschappijvorm nu eenmaal heeft — niet meer mee te willen denken en zich buiten spel te zetten?'
Voor mij persoonlijk zou een dergelijke konsekwentie inhouden: emigreren naar een land, waar je achter alle regeringsbesluiten kunt staan. Een dergelijk land heb ik echter nog niet ontdekt.
Voor mij betekent deel hebben aan de Nederlandse samenleving, dat ik een uitspraak van de volksvertegenwoordiging — ook over de wet Veringa, waarmede ik overigens ook niet zo gelukkig ben, maar wellicht op andere gronden — aanvaard als realiteit, maar dat zal slechts mijn animo aanmoedigen om te blijven meewerken en meedenken, hetzij om toch bevredigende oplossingen binnen de bestaande structuur te vinden, hetzij om aan te tonen, dat de nieuwe struktuur niet funktioneert. Buitenspel gaan staan is m.i. niet alleen een passieve houding, maar eveneens een niet juiste houding voor een demokratisch burger.
Overigens hoop ik met de schrijver, dat mijn ingezonden stuk een aansporing zal zijn voor de U.S.F. om de grondslagen van zijn beleid duidelijk te formuleren o.a. ten behoeve van de eerstejaars. In dit verband zou ik de vraag willen stellen: 'Zijn die grondslagen dan wel duidelijk bekend aan de grondraad van de U.S.F. en aan het merendeel van de studenten?' Ik betwijfel dat.
Dan tot slot van dit laatste ingezonden stuk over deze aangelegenheid in Troof wil ik herhalen, dat ik in mijn eerste stuk probeerde alleen maar mijn bezorgdheid uit te spreken over de onduidelijke positie van de U.S.F. en derhalve de vraag aan de orde stelde, of volledige identifikatie met de aktivisten niet tot gevolg zou hebben, dat de U.S.F. van zijn achterban vervreemdt. Persoonlijk heb ik die vraag al beantwoord en ik wil derhalve nogmaals, om onduidelijkheid te voorkomen, mijn standpunt uiteenzetten. Dit is het volgende.

Wanneer de U.S.F. door een veelheid van aktivistische taken geen tijd meer heeft zich te bezinnen op de grondslagen van het eigen beleid, de wegen waarlangs men dit beleid wil realiseren en hieraan met geduld en kritische zin te werken, dan vrees ik dat de U.S.F. over enige tijd nauwelijks meer enige betekenis zal hebben als algemene studentenvereniging. Dat zou ik betreuren, omdat juist door de volharding, die vele U.S.F.-bestuurders hadden in het formuleren en stellen van kritische vragen o.a. in vele organen van de Universiteit, de stem van de U.S.F. als representant van de studenten dan niet meer zal worden vernomen.

De U.S.F. heeft echter nog steeds de kans de werkelijke representant van de studenten te zijn: Wanneer de U.S.F. ertoe zou kunnen besluiten:
1. het zwaartepunt van zijn aktiviteiten niet te leggen op het zelf bedrijven van politiek aktivisme, dit bij voorkeur over te laten aan politiek aktieve groepen en — naar ik hoop — steeds waar nodig, anderen te stimuleren tot politiek aktivisme.

2. zijn aandacht en energie te besteden in nauw overleg met de achterban, aan het formuleren van de doelstellingen van deze Universiteit en van de U.S.F. in het bijzonder.

3. het geduld en de volharding op te brengen er aan mede te werken, dat de gestelde doelen worden gerealiseerd.

4. te aanvaarden, dat men meestal in harmonisch, doch tegelijk kritisch overleg meer bereikt dan met boycot en aan de kant gaan staan.

W. van Lanschot.
(aangeboden aan Troof 17-11-1970.)

Troof

Geachte mej. Van Lanschot,
In de redaktieraad van Troof is besloten uw reaktie op het kommentaar in Troof van 30 oktober vooralsnog niet op te nemen.

Het voornaamste motief hiervoor was dat o.i. de ontstane misverstanden door plaatsing alleen maar vergroot zouden worden. Uw reaktie wekt de indruk dat he' bij het kommentaar 'Is dat niet wat overdreven . . .' om een anoniem artikel gaat. Dat is onjuist. Het gaat hier om een door Wouter Koning opgestelde reaktie, die de goedkeuring van het USF-bestuur droeg. Het niet ondertekenen van de reaktie door of Wouter Koning of het USF-bestuur berust op een misverstand. Overigens verkeerden wij in de veronderstelling dat uit het kommentaar vrij duidelijk bleek dat het hier om een reaktie van de kant van de USF ging. Een telefoontje naar Troof en u had dit kunnen verifiëren en de schrijver voor een gesprek kunnen uitnodigen.

De hierboven gegeven informatie stelt u alsnog in de gelegenheid uw voornemens te konkretiseren, waardoor zo mogelijk de kommunikatiestoornissen opgeheven kunnen worden en de diskussie op een meer fundamentele basis voortgezet kan worden.

Met vriendelijke groeten,
namens de redaktie van Troof
Guus van Wifferen.

Geachte Heer Van Wifferen,
Onder verwijzing naar uw brief van 24 november jl. bericht ik u, dat ik uw motivering voor het niet-plaatsen van mijn tweede ingezonden Troof niet ter zake doende acht. Het wil mij namelijk voorkomen, dat de misverstanden die u vreest op grond van mijn artikel, volkomen ongedaan hadden kunnen worden gemaakt wanneer u boven of onder mijn stuk namens de redaktie van Troof had vermeld, dat de redaktie het betreurde dat door een fout het kommentaar 'Is dat niet wat overdreven' niet was ondertekend.
Ik geef u namelijk de verzekering, dat de inhoud van mijn ingezonden stuk niet wezenlijk zou zijn veranderd. Er zouden hoogstens een paar zinnen door mij anders geschreven zijn, doch met de toevoeging van de redaktie is dat niet nodig.

Bij lezing van het kommentaar op mijn eerste ingezonden stuk viel het mij op dat de schrijver niet inging op mijn wezenlijke bezwaren, maar m.i. eigenlijk het essentiële van mijn betoog omzeilde.

Ik heb u derhalve expres niet opgebeld om u te vragen wie de schrijver van het stuk was, omdat ik dacht dat de niet-ondertekening een duidelijke bedoeling had, die ik weliswaar niet waardeerde, maar accepteerde als realiteit.

Ik moge u verzoeken mij uiterlijk 4 december te berichten of u met mijn volgende voorstel akkoord gaat: t.w. plaatsing in Troof van de letterlijke tekst van mijn tweede ingezonden stuk, maar met een toelichting uwerzijds, dat de ondertekening van het kommentaar abusievelijk was weggevallen.

Ik had meer begrip op kunnen brengen voor een weigering uwerzijds het stuk op te nemen, dan een aantal m.i. niet terzake doende motieven te noemen.

Met vriendelijke groeten,
Mej. mr. W. M. W. van Lanschot.

Troof

Brief Troof aan mej. Van Lanschot
Na ampel beraad heeft de redactie van Troof besloten uw tweede ingesloten stuk weer niet te plaatsen. Na hernieuwde lezing van uw vorige artikel en de reactie daarop, zijn wij tot de conclusie gekomen dat er in het geheel geen sprake kan zijn van de door u gesignaleerde misverstanden, omtrent uw intenties. Uw tweede brief zou slechts een herhaling van de reeds gevoerde uitwisseling van meningen betekenen. Natuurlijk zijn wij bereid deze weigering in een gesprek nader te motiveren.

Slot reactie mej. Van Lanschot
Naar haar mening zou haar tweede stuk geen aanleiding hebben gegeven tot misverstanden. Deze vrees bestond wel bij Troof. Zij had duidelijk behoefte aan het plaatsen van een tweede stuk om haar eigen standpunt te verduidelijken, omdat haars inziens Wouter Koning te weinig was ingegaan op haar essentiele bezwaren. Bovendien meent zij dat zij recht heeft op een wederwoord. Zij heeft bovendien niet de indruk dat een gesprek tussen de redactie van Troof en haar de beide partijen dichter bij elkaar zou brengen.

Voortgezet wetenschapppelijk onderzoek

1 september '71 opent I.V.W.O. de poorten

Eind november is in Wassenaar het bestuur geïnstalleerd van het Instituut voor voortgezet wetenschappelijk onderzoek. Tien jaar geleden besloot de senaat van de Leidse universiteit een commissie in te stellen die de mogelijkheid van een 'Institute for advanced studies' moest onderzoeken, naar het voorbeeld van Stanford on Princeton.
De behoefte aan zo'n instituut manifesteerde zich toen de Koninklijke Nederlandse Akademie van Wetenschappen en Z.W.O. in een brief hun ongerustheid uitspraken over de achterstand in de ontwikkeling van de geesteswetenschappen.
De openingsrede hield professor dr. P. Muntendam. In zijn rede haalde hij één passage aan uit het rapport van de commissie: 'Doelstellingen en funkties van de geesteswetenschappen moeten een duidelijke plaats in het maatschappelijk bestel innemen. Het beeld van de samenleving wordt voor de thans opgroeiende generatie in sterke mate bepaald door de toepassingen van de natuurwetenschappen en van de technische wetenschappen. Willen komende generaties de veranderingen die in productiestructuur en maatschappelijk beleid in de komende 25 jaar te wachten staan, kunnen begrijpen en geestelijk opvangen, dan zullen zij moeten worden geprikkeld om zich een breder wereldbeeld te vormen. Het is de plicht van de geesteswetenschappen tot dit scheppen van achtergrond in aanzienlijke mate bij te dragen'

De enorme toeloop van de jongeren juist bij deze fakulteiten heeft de eerder gesignaleerde achterstand eerder vergroot dan verkleind. Alle aandacht werd op het onderwijs geconcentreerd. Aan studie en wetenschapsbeoefening kwam men niet meer toe.
De commissie deed in het rapport de aanbeveling van het internationaal kontakt en kontakten tussen beoefenaren van geesteswetenschappen onderling. Prof. Muntendam legde in zijn rede het inter-universitaire karakter van het instituut uit:
In zijn algemeenheid is de motivering voor een interuniversitair instituut de behoefte die bestaat bij verschillende instellingen van wetenschappelijk onderzoek, waarbij volgens prof. Muntendam centraal moet staan de bevrediging van een algemeen in de instellingen levende behoefte, waaraan niet door één instelling afzonderlijk voldaan kan worden. Dit mag echter geen 'drain' betekenen van de instellingen naar het interuniversitair instituut. Integendeel, de voornaame opdracht van zo'n instituut hoort te zijn:
bevruchtend en stimulerend te werken op de aktiviteiten binnen de universitaire instellingen.
Tenslotte wees de prof. op de zware taak van de selektiekommissie die de rendabiliteit van een verblijf in het instituut moet beoordelen, iets wat zich nauwelijks laat evalueren. Het instituut zal zijn 'poorten' openen op 1 september 1971.

Kommune-wensen doorgeven aan S.S.H.

Ruimte niet-gehuwden blijft onder aandacht

In het nummer van 20 november j.l. van dit blad stelden de student-leden (Govert de Lussanet, Walter Kickert, Thea Kokkeler en Piet van Asseldonk) in het bestuur van de Stichting Studentenhuisvesting u reeds op de hoogte van een diskussie, die daar gevoerd werd over de vraag naar woonruimte voor ongehuwde studentenparen. De student-leden in het SSH-bestuur hebben toen aangedrongen op een principe-uitspraak, dat de SSH bereid zou zijn om op gelijke basis echtparenwoonruimte toe te wijzen aan studentenechtparen en aan niet-formeel gehuwde paren van studenten, die wél in een aangepaste woonruimte willen samenleven en samenwonen. Dit stuitte echter op grote principiële, praktische en formeel-juridische bezwaren. Besloten werd toen bij wijze van compromis om de mening over deze zaak in brede studentenkring te peilen.

Daartoe plaatsten de student-bestuurders in 'U' van 20 november jl. een oproep om in kontakt te komen met mensen die aktief in deze zaak geïnteresseerd waren. Een achttal personen meldden zich. Het is nu de bedoeling dat deze acht studenten de kwestie van de woonruimte voor ongehuwde paren verder gaan uitzoeken. Intussen hebben de studenten in het SSH-bestuur besloten de kwestie voorlopig buiten het algemeen bestuur van de SSH te houden. Te meer omdat de SSH serieus naar oplossingen wil zoeken voor individuele gevallen. Mocht de zojuist gevormde groep echter met een uitgewerkt en konkreet plan of voorstel ter tafel komen, dan zal niet geaarzeld worden dit het SSH-bestuur voor te leggen. Verdere geïnteresseerden zijn op de USF nog steeds welkom bij Walter Kickert (tel. 510911).

Kommunes
De laatste maanden is de SSH verschillende malen gekonfronteerd met aanvragen voor aangepaste woonruimte van kommunes en kommunale groepen. Deze groepen — al dan niet volledig uit studenten bestaande — maken binnen de huidige regels en procedures nauwelijks kans om binnen SSH-verband gehuisvest te worden. Buiten SSH-verband zijn de kansen voor hen zo mogelijk nog bedroevender. Eerstens zijn er nauwelijks kommunaal te bewonen ruimtes beschikbaar en tweedens verzetten bestaande toewijzingsprocedures en ministeriële richtlijnen zich hardnekkig tegen een kommunale huisvesting die uitstijgt boven een studentenhuis met een gezamenlijke koelkast op een te smalle gang. Niettemin verdient het sterke aanbeveling om kommunale woonwensen aan de SSH te blijven doorgeven. De SSH heeft uiteindelijk al een keer een kommune (Stationsdwarsstraat) van start helpen gaan. Bovendien kunnen deze gegevens een aanleiding en aanknopingspunt zijn om in samenspraak met b.v. de BAH en de gemeente t.z.t. een gesprek op gang te brengen over woningbouw en huisvesting voor kommunale groepen. Onlangs is de heer Janssen, directeur van de gemeentelijke bouw- en woningdienst, door bouw-wethouder Harteveld nog een 'communard par excellence' genoemd. Me dunkt . . .
Mensen die intussen zelf al aan deze problematiek zouden willen gaan kluiven, willen wij graag op weg helpen. Laten ook zij zich in verbinding stellen met de sekretaris huisvesting van de USF, Walter Kickert. Je weet nooit.

Piet van Asseldonk

MARXISTISCH LINKS-RADICALE OPVATTINGEN UIT DE LAATSTE ZEVENTIG JAAR

Aan de Leidse Universiteit is de z.g. 'Cleveringa-leerstoel' ingesteld, met het doel daarop maatschappelijke structuren en politieke stelsels van de 20e eeuw te bespreken.
De eerste hoogleraar op deze leerstoel, dr. B. A. Sijes, heeft onlangs zijn ambt aanvaard met een oratie over bovengenoemd onderwerp.

In deze oratie wordt vooral gehandeld over de tegenstelling tussen de partijen en de raden-communisten.
De eersten (stoelen op Lenin) zijn van mening, dat de partij de leiding moet hebben van de revolutie en een krachtige positie moet hebben, zonder dat zij een democratische controle toelaat.
De laatsten, met Rosa Luxemburg als belangrijkste vertegenwoordigster, vrezen, dat het partij-communisme een enorme bureaucratie met zich meebrengt, dat op den duur 'een dozijn intellectuelen' het socialisme gaat decreteren en dat de spontane activiteit van de arbeiders zelf uitgedoofd wordt. Volgens hun conceptie moet de leiding van de sociale strijd berusten bij de arbeiders zelf, verenigd in 'arbeidersraden'.
Tot de partij-communisten kunnen in dit verband ook gerekend worden de trotskisten en de maoïsten.
Een aan de raden-communisten verwante stroming, waarop in de oratie wordt ingegaan, is de anti-parlementaire stroming van Cohn-Bendit, bekend uit de Franse studenten-acties van 1968. Deze stroming staat in tegenstelling tot de opvattingen van Lenin en van de maoïstische en trotskistische organisaties en vertoont meer overeenkomst met de gedachten van Rosa Luxemburg.
De bureaucratische hiërarchische maatschappij wordt afgewezen. Daarom is men niet tevreden met medezeggenschap of medebeslissingsrecht in de Universiteit, omdat de Universiteit tot de afgewezen maatschappij behoort. Deze maatschappij moet omvergeworpen worden en daartoe moeten studenten en arbeiders zich verenigen.
Het aantasten van het gezag staat hier centraal en men wil door provocatie het gezag dwingen tot geweld, zodat ieder er een afkeer van krijgt. Samenwerking met het gezag is van deze stroming in geen enkel opzicht te verwachten.
Erkennend, dat van deze stroming een krachtige revolutionaire stimulans uitgegaan is, heeft zij, volgens dr. Sijes verzuimd een bijdrage te leveren aan de kwestie van de gemeenschappelijke beschikkingsmacht over de arbeidsmiddelen en gelijke aanspraak op consumptiegoederen.
In zijn toespraak tot de studenten troostte dr. Sijes mensen, die het vertrouwen in een verdere vooruitgang van de maatschappij verloren hebben.
'De beschaving der mensheid bestaat nog slechts enkele duizenden jaren', zei hij — 'en de snelle groei van natuurwetenschap en techniek hoogstens twee eeuwen. De mens is nog jong en groot zijn zijn tekorten'. Hij citeerde daarbij de marxistische astronoom Anton Pannekoek, die gezegd heeft: 'De maatschappij is een wereld van eigen leven, van enorme krachten, die uit de levenswil der millioenen mensen opkomen, uit hun behoefte om onhoudbare druk van zich af te werpen en hun leven te verzekeren'.

Universiteit

Agenda
11 december: promotie E. Ackermans, Wassenaarseweg 56, Leiden, op: De woonomgeving als speelgelegenheid, 15.15 uur, senaatszaal.

11 december: gastcollege prof. R. M. Martin (New York University) over: Philosophic logic and analytic metaphysics, voor: filosofische staf en studenten en overige belangstellenden, 11.00-12.00 uur Transit II, zaal 12.04.04.

15 december: Veritas-Plee, een vrije blijvende speelavond, beweging-improvisatie-kreatief spel, 20.30 uur.

15 december: promotie D. W. van Toorn, Roerdompweg 5, Haren, op: Diffuse interstitiële fibroserende longontstekingen, senaatszaal, 16.15 uur.

15 december: afscheidscollege prof. Lenaerts, 15.00 uur, hal Inst. voor muziekwetenschap, Drift 21.

16 december: muziekfilms van Maurico Kagel: Solo, en: Ludwig van Beethoven, ter gelegenheid van de geboortedag van Beethoven 200 jaar geleden. 20.15 uur in de studio van de Stichting Film en Wetenschap, Hengeveldstraat 29.

17 december: spectrale metingen aan edelgassen in het vacuüm ultraviolet. Vergelijking met theorie werkzame doorsneden, drs. J. P. de Jongh, Transit I. 16.00 uur.

18 december: openbare vergadering Raad van Overleg; zaal I academiegebouw; 9.30 uur.
(zie voor agenda onder universiteit).

22 december: Veritas-Plee, een vrije blijvende speelavond, beweging-improvisatie-kreatief spel, 20.30 uur.

22 december: K.O.V. Kerkgezang, Weihnachtsoratorium, cantate 1 t-m. 4. 20.00 uur, Tivoli.

23 december: USKO, Bach: Weihnachtsoratorium (cantate 5 er 6), Pieterskerk, 20.00 uur.

Evangelische Universiteits Gemeente
Diensten:
Zaterdag 12 december: 17.30 uur, Cunera, voorganger W. Donders.
Zondag 13 december: 10.30 uur, Janskerk, Genesiscyclus, voorganger ds. P. Heinen, thema: Het Verstoorde Mensennest, 10.30 uur, Cunera, voorganger W. Donders, 10.30 uur, Geertekerk, ds. W. J. Overdiep, Verhaaldienst, 10.30 uur, Doopsgezinde Kerk, voorganger ds. O. T. Hylkema, 10.30 uur, Lutherse Kerk; 12.00 uur, Geertekerk, oecumenische dienst, voorganger ds. P. Heinen, thema 3e adventszondag, Jesaja 11, 17.30 uur Cunera, voorganger W. Donders, Pieterskerk, 19.00 uur, voorganger dr. J. M. van Minnen.
Dinsdag 15 en donderdag 17 december: 12.30 uur, Cunera, voorganger pastor G. Oostvogel.

Mededelingen
Tijdens de dienst om 10.30 u. in de Janskerk en de dienst om 12.00 u. in de Geertekerk is een kinderkrèche aanwezig; na de dienst om 12.00 u. in de Geertekerk kan iedereen koffie komen drinken in de consistoriekamer van de Geertekerk; de medewerking van iedereen wordt gevraagd voor de voorbereiding van de diensten om 12.00 u. in de Geertekerk, hieraan kan worden meegewerkt elke donderdagavond om 19.30 u., in de werkgroepenkamer van Cunera. Voorbereiding van de dienst van ds. Van Egmond op 24 januari 1971 is op donderdag 17 december om 19.30 u.
Er worden mensen gevraagd voor een koor in de kerstnachtdienst. Repetitie op vrijdag 11 en 18 december om 19.45 u. in Cunera, o.l.v. Jan de Wit.
Centrum Cunera: Nieuwe Gracht 32, tel. 18702; Doopsgezinde kerk: Oude Gracht 270; Lutherse kerk: Hamburgerstraat 9.

Evangelische Akademie Gemeente.
Spreekuren predikanten: ds. J. C. de Bruïne, van Lidt de Jeudestraat 17, tel. 10934, spreekuur woensdag 12.00-13.00 u., Lepelenburg 1, kamer 24; dr. N. van Egmond, Burg. Reigerstraat 83, tel. 511272, spreekuur woensdag 12.00-13.00 u., Lepelenburg 1, kamer 25; ds. P. Heinen, prof. Leon Fuchslaan 4, tel. 71206; spreekuur maandag 18.00-19.00 u., aan huis; dr. J. M. van Minnen, Willem Barendszstraat 55, tel. 710623, spreekuur donderdag 18.00-18.30 u. aan huis.
Het spreekuur van ds. De Bruïne en dr. Van Egmond vervalt op 16 december, en de daarop volgende weken, en wordt hervat op woensdag 13 januari. De catechisaties vervallen in de week van 20 december, en worden hervat in de week van 11 januari 1971.
Zij, die deel willen nemen aan de oriënteringscatechisatie op donderdagavond van 19.00-20.15 u. kunnen zich nog opgeven bij ds. De Bruïne, tel. 10934.
Iedereen die actief wil zijn in onze gemeente wordt opgeroepen mee te doen aan de liturgiewerkgroep ter voorbereiding van de diensten in de Pieterskerk (wij wijzen u op de mogelijkheid deel te nemen aan de voorbereiding van de diensten om 12.00 u. in de Geertekerk; zie de mededelingen van de E.U.G.); tevens kan men zitting nemen in de sektie publiciteit. Inlichtingen over de werkgroep bij Didy van Klaarbergen, I.B.B. 125, en voor de sektie publiciteit bij Jan Verhoef, Weerdsingel O.Z. 59 bis, waar je ook de maandbrief kunt aanvragen.

Utrechtse Studenten Parochie
Pastores: G. Oostvogel, tel. 18332; L. Leeneman, tel. 18338; H. van Waveren, tel. 16307; P. van Middelaar, tel. 18352, allen in centrum Cunera.
Iedere dinsdagavond is er projektgroepenavond in Cunera. De bar is dan ook open, en iedereen is welkom; pastor Leeneman voor een projektgroep 'Antistakingswet'; donderdagavond is er altijd instuif in de leeszaal van Cunera, ook dan is iedereen welkom.
Wanneer je Vragenderwijs wilt ontvangen, neem dan kontakt op met Jaap Ruygers, I.B.B. 217, kamer 1820; maandag 14 december 19.30 u. rapen, vouwen, nieten van Vragenderwijs: Leeszaal Cunera.

Doopsgezind - Leeuwenberg - Remonstrant. Predikant: ds. W. Overdiep, Hiëronymusplantsoen 5, tel. 22184. Inlichtingen over gespreksgroepen dinsdag op Cunera; overige mededelingen in Driebrief, aanvragen Geertekerkhof 22. Spreekuur predikant: woensdag 18.30-19.30 u. aan huis.
Evangelische Lutherse Gemeente. Predikant. dr. C. C. G. Visser, Hamburgerstraat 7, tel. 13780.

Proefschriften
A.s. promovendi kunnen gratis inlichtingen verkrijgen over het drukken van proefschriften. Onze technische medewerker is elke maandag en dinsdag van 14.00-17.00 uur, kamer 13, Boothstraat 6, Utrecht, telf. 14748 gaarne bereid alle gewenste adviezen te geven.

Beurzen
De stichting voor Wetenschappelijk Onderzoek van de Tropen stelt beurzen voor korte studiereizen (max. 3 maanden) beschikbaar voor Nederlandse onderzoekers die een veldonderzoek willen doen of een congres bij willen wonen buiten Nederland.
Inlichtingen bij het fakulteitsbureau.
Dezelfde stichting stelt stagebeurzen beschikbaar.

Deze zijn voor wetenschappelijke onderzoekers van Nederlandse nationaliteit voor wie het in verband met hun wetenschappelijke vorming gewenst is dat zij enige maanden buiten het land waar zij wonen kennis nemen van nieuwe ontwikkelingen in hun vakgebied of om ervaring op te doen in het kader van het onderzoek van de tropen.
Inlichtingen bij fakulteitsbureau.

Assistentschappen
De volgende universiteiten in de V.S. bieden assistentschappen aan:
University of Rhode Island: een halftime research assistantship in de experimentele natuurkunde.
Wayne State University, Detroit, 'Teaching assistantship' in de wiskunde.
Syracuse University, Syracuse: een à twee assistentschappen scheikunde.
Nadere inlichtingen: Nederland-Amerika Instituut.
Museumplein 4, Amsterdam, telefoon: 72.22.80 (020).

Muziekfilms van Mauricio Kagel
Het instituut voor sonologie en het Goethe instituut Amsterdam organiseren 'Muziekfilms van Mauricio Kagel'.
Het programma: Solo en Ludwig van (ter gelegenheid van de geboortedag van Ludwig van Beethoven 200 jaar geleden).
Datum: woensdag 16 december. Plaats: studio stichting film en wetenschap, Hengeveldstraat 29, Utrecht. Tijd: 20.15 uur.

Colleges gastdocent dr. Otto Laske
In het instituut voor sonologie, Plompetoren-gracht 14-16, wordt door dr. Otto Laske gastdocent een aantal colleges gegeven onder de titel: Introduction into linguistic problems of musical composition.
2 december: half vier; Structures of perception and their linguistic function.
16 december,: half vier; 'Solfège des objets musicaux' as a model of linguistic performance.

Adreswijziging
Stichting Bijstand Buitenlandse Studerenden, Stichting voor Vluchteling-Studenten UAF en de Stichting voor School- en Beroepsopleiding van Vluchtelingen thans gevestigd in de F.C. Dondersstraat 17 a. Het telefoonnummer blijft voorlopig: 030-715644.

Documentatie
Vervolg opgave fiches-bestand Bureau Documentatie Rijksuniversiteit Utrecht, Beetshuis, Boothstraat 6.
Studentenvoorzieningen-Resonans 2 (1970) no. 5. pag. 23-29: Studentenvoorzieningen.
Tandheelkunde-Uitleg (1970) no. 201. pag. 3: Prekliniek tandheelkunde R.U. Utrecht boordevol techniek.
Universiteiten algemeen-Acad. Tijdingen 4 (1969) no. 2. pag. 6-10: G. Verbeke-De idee universiteit.
Universiteitsbestuur-Het Orgaan 24 (1970) no. 24 pag. 1-2: Herziening universitaire bestuursvorm.
Voorlichting-Volksopvoeding 19 (1970) no. 3. pag. 91-103 A. W. v. d Ban-Voorlichtingskunde.
Voorlichting studenten-Intermediair 6 (1970) no. 34. pag. 51 t.m. 57. Van middelbare school naar universiteit.
Wet universitaire bestuursvorm-Ned. Studentenblad 1 (1970) no. 1 pag. 1-2: G. Meelker en E. Petersma-Veringa, veringaat, veringaat wel, veringaat wel weg.
Wetenschappelijk onderwijs-Un. en Hogeschool 16 (1970) no. 5. pag. 400-410: H. H. Frese-Vorming in het wetenschappelijk onderwijs.
Wetenschappelijk Corps.-Acta et Agenda 1 (1969) no. 2-3. pag. 25-26: C.B.S. houdt enquête naar besteding tijd door leden wetenschappelijk korps.

Raad van Overleg
Vrijdag 18 december om 9.30 uur zal in zaal 1 van het Academiegebouw een openbare vergadering worden gehouden van de Raad van Overleg.
Agenda: 1) Opening en verslag vergadering 15 mei 1970; 2) Ingekomen stukken: a. aanwijzing vertegenwoordigers stafconvent, b. kopiebrief van Curatoren aan de minister van O. en W. d.d. 19 mei 1970 inzake studentenvoorzieningen, c. jaarverslag 1969-1970 van het stafconvent, d. kopiebrief van curatoren aan prof. dr. J. H. Dijkhuis inzake toewijzing van personeelsposten, e. bericht van prof. dr. F. van der Blij over de commissie capaciteit; 3) Raadscommissie Uithof; 4) Bestemming lustrumbijdragen; 5) Verkiezing universiteitsraad; 6) Personeelshuisvesting rond 'De Uithof'; 7) Winkels in 'De Uithof'; 8) Eenwording wetenschappelijk korps.

Medewerkers



Public relations assistente
Eind november behaalde mejuffrouw A. Klavers het basisdiploma public relations. Zij is de enige vrouw in Nederland die een dergelijk diploma in haar bezit heeft.
De nive-cursus die voor dit diploma opleidt heeft zij niet eens nodig gehad. Haar opleiding aan het N.W.I.T. (Nederlands Wetenschappelijk Instituut voor Toerisme) verschafte haar zoveel basiskennis dat zij kon volstaan de lijst met dertien boeken te lezen die voor dit examen waren opgegeven. De kursus omvat een drietal richtingen: kommunikatieleer, public relations en maatschappijvakken als sociologie, sociale psychologie, staatsinrichting, recht, marketing, economie.
Aan het examen werd door 13 mensen deelgenomen, 11 ervan zijn geslaagd. Het diploma is erkend door het ministerie van economische zaken.
Mejuffrouw Klavers is medewerkster op de afdeling public relations, voorlichting en dokumentatie.

Mr. Feiertag overleden
In de nacht van 7 op 8 december jl. is mr. B. L. Feiertag, hoofd van de afdeling Algemene en juridische zaken van het bureau van Curatoren, overleden. Mr. Feiertag was na een auto-ongeluk dat hem enkele dagen tevoren was overkomen opgenomen in een ziekenhuis te Woerden. Zijn toestand was echter bepaald niet verontrustend, zodat zijn overlijden geheel onverwacht kwam. Mr. Feiertag werd ruim 41 jaar. Hij laat vrouw en drie kinderen achter. Hij was ruim zeven jaar in dienst van de universiteit.

WAT IS O.P.R.U.
1. Bij deze Universiteit is een overlegorgaan, het Overlegorgaan Personeelszaken Rijksuniversiteit Utrecht (O.P.-R.U.), ingesteld teneinde overleg te plegen in zake de bijzondere rechtstoestand van het personeel betreffend (zie ook onder 5).

2. Samenstelling
Dit Overlegorgaan bestaat uit personeels vertegenwoordigers, die met de Secretaris van de Universiteit, als vertegenwoordiger van het Bestuur van de Universiteit, vergaderen. De Secretaris laat zich als voorzitter bijstaan door: Hoofd Hoofdafdeling Personeel — als plv. voorzitter; Chef Bureau Rechtspositieregelingen als secretaris; Hoofd Afdeling Arbeidsvoorwaarden; Hoofd Afdeling Toetsing enn Administratie; Hoofd Afdeling Personeelsvoorziening; Chef Bureau Formatiezaken.
Wie zijn dan nu die personeelsvertegenwoordigers?
Dit zijn personeelsleden van de universiteit die lid zijn van een der volgende bij genoemde centrales aangesloten verenigingen van ambtenaren: A.B.-V.A., A.R.K.A., H.O.P., K.A.B.O, N.C.B.O., V.A.W.O. Deze delegaties worden aangewezen door de Centrales van Overheidspersoneel, die tot de Centrale Commissie voor GO in ambtenarenzaken zijn toegelaten. Deze centrales zijn: Alg Comité van Overheidspersoneel — A.C.O.P.
Ambtenarencentrum - A.C.
Centrale van Hogere Ambtenaren - C.H.A.
Chr. Centrale van Overheids- en Onderwijzend Personeel - C.C.O.O.P.
R.K. Centrale van Burgerlijk- en Semi-Overheidspersoneel - R.K.C.O.P.
3. Per Centrale worden aangewezen: 2 leden en 2 plv. leden, die zich kunnen laten bijstaan door een adviseur vanwege de Centrale.

4. Frekwentie vergaderingen
± Vier maal per jaar, of zoveel meer als nodig is, komt het Overlegorgaan in vergadering bijeen.

5. Te behandelen onderwerpen
Het bestuur beslist in zaken van algemeen belang voor de bijzondere rechtstoestand van het personeel, alsmede over de bijzondere regels van het personeelsbeleid niet dan na daarover overlegd te hebben met dit Overlegorgaan. De beperking tot 'bijzondere' rechtstoestand en 'bijzondere' regelingen houdt verband met het feit dat over de algemene — voor alle instellingen van W.O. geldende regelen — door de centrale overheid met de centrales overleg wordt gepleegd in het centraal overlegorgaan personeelszaken wetenschappelijk onderwijs (C.O.P.W.O.) dan wel in de centrale commissie van georganiseerd overleg in ambtenarenzaken. In ons overlegorgaan vindt geen behandeling van **persoonlijke** gevallen plaats.

6 **Samenstelling agenda**
Agendapunten kunnen worden opgevoerd door het bestuur van de universiteiten en door de aan het overleg deelnemende delegaties.

Informatiebrief van de Personeelsdelegatie O.P.R.U.
In de in mei j.l. gehouden vergadering van het O.P.R.U. heeft de bestuursdelegatie zich bereid verklaard haar medewerking te verlenen aan de verzending van een informatiebrief van de personeelsdelegatie aan alle universitaire medewerkers De kosten van papier, enveloppen en verzending zullen in rekening worden gebracht bij de vijf centrales van overheidspersoneel. Binnenkort zult u dan ook op uw huisadres een brief met de volgende inhoud ontvangen.
'Als medewerker aan de R.U. te Utrecht hebt u de mogelijkheid uw rechtspositie (salaris, secundaire arbeidsvoorwaarden en arbeidsomstandigheden) te beïnvloeden.
Het bestuur van de universiteit heeft n.l. de plicht om, voordat een maatregel uw rechtspositie betreffende tot stand kan komen overleg met u te plegen.
Dit overleg kan uiteraard niet met een ieder van u persoonlijk worden gevoerd. Daarom werd — in navolging van wat elders bij de overheid te doen gebruikelijk is — een overlegorgaan in het leven geroepen.

Dit orgaan 'Overlegorgaan Personeelszaken R.U. Utrecht' bestaat uit 5 centrales van overheids-personeel, die met een vertegenwoordiging van het bestuurscollege dit overleg voert.
Deze centrales, gevormd uit verenigingen van ambtenaren, oefenen ter plaatse reële invloed uit op het personeelsbeleid, omdat zij door het bezit van eigen rechtspersoonlijkheid vrij en onafhankelijk van het bestuur staan.
Daarnaast zijn het deze verenigingen die met de centrale overheid plegen over uw rechtspositie (bezoldigingsbesluit, verlofregeling, pensioenwetgeving e.d.) Uw eigen belangenbehartiging is uw eigen verantwoordelijkheid.
Daarom menen wij er goed aan te doen uw aandacht nog eens te vestigen op de wijze, waarop u uw invloed kunt doen gelden.
De vakorganisaties bestaan ook voor onze universiteit en ook uit personeelsleden van onze universiteit. U kunt meedoen!
Nadere informaties kunt u inwinnen bij de hierna volgende personeelsleden".
Alg. Bond van Ambtenaren (ABVA - ACOP)
Groep Hoger Onderwijs Personeel
kontaktadres: H. Swaan, Japuradreef 172, Utrecht, tel. 612920, dienst tel. 539111, tst. 1828.
Alg. Rooms Katholieke Ambtenaren Vereniging (ARKA)
kontaktadres: H. J. Lammers, Rijnlaan 245, Utrecht, tel. 15968, tst. 114.
Bond van Hoger Onderwijs Personeel (HOP) aangesloten bij het Ambtenaren Centrum
kontaktadres: J. Suurmond, Victoria Regiadreef 39, Utrecht, tel. 13869.
Katholieke Bond van Overheidspersoneel (RKCOP) kontaktadres: J. B. Wouterse, Troelstralaan 35, Utrecht, telef. 718619, diensttel. 539111.
Nederlandse Christelijke Bond van Overheidspersoneel (NCBO-CCOOP)
kontaktadres: W. Tijsinger, Looierstraat 4, Utrecht, tel. 17651, telnr. dienst 22341 tst. 16.
Vereniging van Academici bij het Wetenschappelijk Onderwijs (VAWO aangesloten bij CHA)
kontaktadres: M. de Smidt, tel. 539111, tst. 2041 of bureau VAWO, Tolsteegsingel 21 bis, Utrecht, tel. 25995.

In dienst traden
Onderwijs algemeen: Mevr. drs. E. A. van Schothorst-Kieft, wet.ambt.; mej. J. Bliekendaal, rijksambt.G; D. Koene, adm. ambt. C 2e kl.;
Rechtsgeleerdheid: J. G. Greverink, wet. hoofdmedewerker (drs); Geneeskunde: J. W. Noorlander, amanuensis; mevr. J. K. Schreuder-Westerhof, adm. ambt. C 3e kl.; mej. A. M. de Roos, schrijfster; dr. J. V. Meininger, wet. hoofdmedewerker; dr. R. H. Kuijten, wet. hoofdmedewerker; mej. E. C. Carbasius Weber, analiste A. Wiskunde en natuurwetenschappen: mej. A. M. A. Heussen, analiste A. Diergeneeskunde: mej. C. J. Veerman, adm. ambt. C 3e kl.; mej. E. Borra, rijksambt. E; V. Oldenborg, adj. analist.

De dienst verlieten
Onderwijs algemeen: mevr. M. W. G. J. Bruins-van der Veeken, adm. ambt. C 2e kl.; H. A. van Nieuwkerk Jr., repr. fotograaf; J. H. H. Kemperink, adm. ambt. A 2e kl.; mevr. C. Schoonhoven-Stekelenburg, rijksambt. G; mevr. M. Balk-Rietveld, rijksambt. G; mevr. drs. E. H. V. Simoons-Haakman, adm. ambt B 2e kl.; R. M. W. Vrede, adm. ambt. C 3e kl.; mevr. M. M. T. van Eyck-van Etten, adm. ambt. C 3e kl.
Geneeskunde: mej. M. H. A. U. M. Douque, schrijfster; mevr. W. C. Vermaak-Staal, adm. ambt. C 3e kl.; mevr. J. de Bruijn-de Leeuw, analiste; mevr. C. H. M. van de Arend-Barendse, analiste; G. T. den Boesterd, vast-assistent; mej. D. M. Schot, adm. ambt. C 2e kl.; mevr. G. C. Schoenmakers-Strootman, schrijfster; mej. J. T. Kuipers, laborante; mej. T. Deijs, adj. laborante; dr. J. Verhoef, wet. medewerker; mej. N. IJfs, adm. ambt. B 1e kl.; F. W. van Wijk, fotograaf B 2e kl.; drs. J. H. M Schokkenbroek, arts-assistent; drs. E. Grootenboer, arts-assistent; mevr. E. de Bruin-Meijaard, schrijfster; mej. C. W. M. Thijssen, adm. ambt. A 2e kl.; drs. C. P. Wezer, arts-assistent; drs. M. Stapper, arts-assistent; J. Horky, wet. hoofdmedewerker; mej. drs. E. de Vries, wet. hoofdmedewerker; drs. J. Kremers, wet. ambt. 1e kl.
Tandheelkunde: mevr. drs. E. P. van Ittersum-Vos, wet. hoofdmedewerker. Wiskunde en natuurwetenschappen: drs. J. W. Nienhuys, wet. medewerker; mej. H. M. N. Keller, adm. ambt. C 3e kl.; Wiskunde en natuurwetenschappen: drs. H. A. van der Vorst, wet. medewerker; J. W. J. van Zelst techn. A; P. Decowski, wet. medewerker 1e kl.; mej. C. Pfeiffer van Wijk, adm. ambt. C 2e kl.; drs. M. J. Arentzen, wet. medewerker; D. van Doleweerd, fotograaf B 3e kl.; R. Nijhuis, rijksambt. G; F. B. Vollmann, adm. ambt. B 2e kl.; J. M. J. M. Byen, student-assistent; C. Bosman, techn. B; dr. K. A. de Jong, wet. medewerker 1e kl.; dr. R. van der Voo, wet. medewerker 1e kl.; mej. J. A. A. Baljeu, adm. ambt. C 3e klas; S. A. Ribot, adj. laborant; F. G. Bernsen, rijksambt. F; mej. C. Bertelsmann, analiste; mevr. drs. N. Sampara-Rumantir, wet. medewerker 1e kl.; drs. C. A. Schrijver, wet. medewerker; L. G. A. Luttmer, techn. ambtenaar 1e kl.; dr. W. H. E. van Rensbergen, wet. medewerker 1e kl.; Letteren: F. L. Meyer, schrijver; mevr. Y. B. W. Holleboschvan Reck, bibl. assistente A; mevr. W. L. Batelaan-Nelemaat, bibl. ambtenaar.
Sociale wetenschappen: dr. J. Buit, wet. hoofdmedewerker; D. A. Stevens, wet. hoofdmedewerker; mej. drs. A. M. Weterings, wet. medewerker 1e kl. Diergeneeskunde: J. C. Groen, rijksambt. E; mevr. H. D. van Klaveren-van der Hoek, adm. ambt. C 3e kl.; mej. A. Fabius, schrijfster; J. Pacenovsky, wet. medewerker 1e kl.; mej. W. Beemer, laborante; mej H. P. M. van de Kant, adm. ambt. C 3e kl.; G. J. Leijendekkers, laborant A; mej. V. C. Bos, adj. laborante; mej. A. J. M. Straver, analiste A; T. Zuurmond, dierverzorger A; drs. O. M. Verhorst, wet. medewerker 1e kl.; S. Veenstra, rijksambt. E.

Vacatures

Voor zover in onderstaande vacatures geen salaris vermeld staat, zal het salaris, afhankelijk van leeftijd, opleiding en ervaring, volgens rijksregeling worden vastgesteld; de aow-premie is voor rekening van de universiteit. Het salaris is exclusief 6 pct. vakantie uitkering en 2,78 pct. nacalculatie.

Algemeen
Voor de bediening van de telefooncentrale (8 lijnen) van het pand Maliesingel 38-40 waarin zijn gevestigd: centrum individuele zorg voor studenten, universitaire gezondheidszorg, studentenhuisvesting en de bedrijfsgeneeskundige dienst, wordt gevraagd:
TELEFONIST(E)
voor halve dagen. De werktijden zullen in onderling overleg geregeld worden. Sollicitaties te richten aan de personeelsfunktionaris van het bureau van de universiteit, Kromme Nieuwe Gracht 29, Utrecht onder vermelding van nr. 908.

Voor de afdeling interne controle en administratieve organisatie wordt kontakt gezocht met serieuze reflektanten naar de funktie van ASSISTENT.
De werkzaamheden van de afdeling omvatten o.m. het uitoefenen van controle op het financieel en materieel beheer, de administratie en de jaarrekening van de universiteit. Wij zoeken een medewerker die in klein teamverband aan de uitvoering van het programma wil meewerken en daarbij een grote mate van zelfstandigheid weet te ontplooien. Indien aspiratie en aanleg aanwezig zijn of studie in deze richting is/wordt gevolgd kan inschakeling bij de administratief-organisatorische opdrachten in vooruitzicht worden gesteld. Vereisten: Ervaring in akkuraat en zelfstandig werken; goede omgangsvormen en aanpassingsvermogen; hbs-havo opleiding gewenst; praktijkdiploma boekhouden en m.b.a. vereist; studie voor s.p.d. strekt tot aanbeveling; leeftijd tot ongeveer 35 jaar. Geboden wordt afwisselende werkzaamheden; rang en salariëring afhankelijk van leeftijd en ervaring. Sollicitaties onder vermelding van nr. 907 aan de personeelsfunktionaris van het bureau van de universiteit, Kromme Nieuwe Gracht 29 te Utrecht.

Bij de bibliotheek wordt per 1 januari a.s. wegens uitbreiding gezocht een
MEDEWERKER(STER)
(reference librarian) ten behoeve van de bibliografische afdeling. Geboden wordt een zeer afwisselende werkkring, die in hoge mate wordt bepaald door zelfstandigheid en eigen initiatief. Vereist: een vooropleiding op tenminste v.w.o.-niveau (eindexamen gymnasium of h.b.s.). Een ruime bibliotheek- of boekhandelservaring strekt tot aanbeveling. Salariëring geschiedt in een der middelbare bibliotheekrangen, afhankelijk van leeftijd, opleiding en ervaring van *f* 635,— tot *f* 1202,— bruto per maand.
Sollicitaties te richten aan de bibliothecaris der rijksuniversiteit, Wittevrouwenstr. 9-11 te Utrecht. Op brief en enveloppe vermelden soll. 904.

Om voor haar plezierige redenen moet een van onze trouwe medewerksters per 15 februari a.s. afscheid van ons nemen. Wij zoeken per 1 januari een opvolgster die dus de gelegenheid krijgt zich in te werken. Deze
MEDEWERKSTER
moet zich speciaal belasten met het (voor een deel) opstellen, uittypen en verzenden van persberichten. Dat is zelfstandig en verantwoordelijk werk. Verder moet ze bereid zijn mensen telefonisch en aan de informatiebalie te woord te staan, administratief werk te doen, in te vallen in het administratieteam en niet opzien tegen het soms wat overstelpende werk op een afdeling public relations, voorlichting en documentatie, Beetshuis, Boothstraat 6, waar altijd, plotseling iets anders gebeurt dan iedereen verwacht en waar iedereen wel eens ook voor eenvoudig kantoorwerk een beroep moet doen op iedereen. Middelbare vooropleiding is gewenst. Leeftijd 20-30 jaar. Salarisgrenzen: *f* 599,— tot *f* 974,— bruto per maand afhankelijk van leeftijd, vooropleiding en ervaring.
Brieven aan de personeelsfunktionaris van het bureau van de universiteit, Kromme Nieuwe Gracht 29 te Utrecht onder nr. 909.

Het kabinet van de secretaris van de rijksuniversiteit zoekt een
JONGSTE MEDEWERKSTER.
Leeftijd plm. 17 jaar. Geboden wordt: afwisselend werk in klein teamverband. Het telefonisch maken van afspraken, het voorbereiden van stukken voor vergaderingen, het typen van brieven, verslagen e.d. behoren o.a. tot de werkzaamheden. Van haar wordt verwacht, dat zij goed kan typen en dat zij haar werkzaamheden akkuraat verricht. Mulo-mavo opleiding gewenst. Sollicitaties te richten aan de personeelsfunktionaris van het bureau van de universiteit, Kromme Nieuwe Gracht 29, Utrecht, nr. 910. Telefonische inlichtingen kunnen worden ingewonnen bij mej. H. de Kruyff, 030-29441 tst. 147.

Geneeskunde
Bij het rudolf magnus instituut voor farmakologie, Vondellaan 6 te Utrecht, wordt gevraagd een
LABORANT
om bij dierproeven te assisteren. Gegadigden moeten met dieren kunnen omgaan en in staat zijn operatieve technieken te leren. Salaris is afhankelijk van leeftijd tot maximaal 804,71 bruto per maand. Inlichtingen bij de beheerder tel. 030-880521. Schriftelijke sollicitaties onder nr. 7011/4 te richten aan het hoofd van de afdeling personele zaken ten behoeve van de fakulteit geneeskunde, Catharijnesingel 91, Utrecht.

Bij het laboratorium voor microbiologie, Catharijnesingel 59, kan geplaatst worden een
MEDEWERKER
ter versterking van de algemene dienst. Tot de werkzaamheden behoren o.a. magazijnwerkzaamheden, uitgifte van chemicaliën en glaswerk, eenvoudige glasblaaswerkzaamheden, vervanging van de portier, assisteren bij projekties voor colleges en eventueel hulp bij verzorging van proefdieren. Geen weekend-diensten. Zij die de amanuensiscursus reeds volgen of willen gaan volgen genieten de voorkeur. Inlichtingen over deze funktie worden gaarne verstrekt door de administrateur van het laboratorium, de heer W. Keizer, tel. 030 - 22547 tst. 16.
Schriftelijke sollicitaties te richten onder nr. 7011/5, aan het hoofd van de afdeling personele zaken ten behoeve van de fakulteit geneeskunde, Catharijnesingel 91, Utrecht.

De universiteitskinderkliniek, het Wilhelminakinderziekenhuis, Nwe Gracht 137, Utrecht vraagt een
LEERLING-ANALIST(E)
(chemische richting) bij voorkeur met avondopleiding; salaris volgens rijksregeling. Inlichtingen bij dr. S. K. Wadman.
Schriftelijke sollicitaties onder nr. 7005/07 te richten aan het hoofd van de afdeling personele zaken ten behoeve van de fakulteit geneeskunde, Catharijnesingel 91, Utrecht.

Wiskunde en Natuurwetenschappen
Bij het laboratorium voor ruimte-onderzoek van het sterrekundig instituut bestaat een vacature voor een
TELEFONISTE/RECEPTIONISTE.
Haar werkzaamheden bestaan uit de bediening van een moderne telefooncentrale en het ontvangen en verwijzen van bezoekers. Daarnaast zullen enige administratieve werkzaamheden verricht moeten worden. Een ulo-mavo en typediploma zijn vereist. Leeftijd plm. 20 jaar. Sollicitatiebrieven (met pasfoto) te richten aan de personeelsfunktionaris van het sterrekundig instituut, Beneluxlaan 21 te Utrecht.

Bij het zoölogisch laboratorium kan geplaatst worden een
LEERLING-BEDIENDE
voor het assisteren van de amanuensis. Salaris en vakantie volgens rijksregeling. Minimum leeftijd 15 jaar. Sollicitanten dienen zich te melden bij de amanuensis van het zoölogisch laboratorium, Janskerkhof 3 te Utrecht, 'smorgens van 9-12 uur en 's middags van 2-5 uur.

Bij het zoölogisch laboratorium kan worden geplaatst een
LEERLING-FOTOGRAAF.
Er is gelegenheid een foto-opleiding te volgen van de 'stichting para-wetenschappelijke Opleidingen' der rijksuniversiteit. Vereist minsten diploma mulo of mavo; vergoeding volgens rijksregeling. Sollicitaties te richten aan de beheerder van het zoölogisch laboratorium, Janskerkhof 3 te Utrecht.

Bij het biohistorisch instituut, Nieuwe Gracht 187, kan per 1 januari 1971 geplaatst worden een
SCHOONMAAKSTER
voor 20 uur per week (geen avonduren); leeftijd tussen 23 en 45 jaar; salaris volgens rijksregeling *f* 3,92 per uur. Aanmelden tussen 10 en 12 uur bij de administratie van het biohistorisch instituut, of na telefonische afspraak 15891 tst. 36.

Bij het analytisch chemisch laboratorium, Croesestraat 77a, is plaats voor enkele
SCHOONMAKERS en/of
SCHOONMAAKSTERS
van maandag t.m. vrijdag van 18.00-20.00 uur. Salaris voor 23 jaar en ouder 3,92 per uur. Aanmelden bij de administratie van het laboratorium, tel. 880611.

Letteren
Bij het instituut voor geschiedenis is plaats voor een
SECRETARESSE.
Taak: het verzorgen van bronnenuitgaven op het gebied van de geschiedenis in samenwerking met leden van de wetenschappelijke staf.
Vereisten: mulo-diploma, geduld, nauwkeurigheid en enige interesse voor de inhoud van het werk; type-ervaring; type-diploma.
Aanstelling volgens rijksregeling, naar leeftijd en ervaring, tot een maximum van *f* 877,— bruto per maand.
Sollicitaties gelieve men vóór 20 december 1970 te richten aan drs. L. van Tongerloo, beheerder van het instituut voor geschiedenis, Kromme Nieuwe Gracht 20, Utrecht, tel. 030-13837.

Bij het instituut voor engelse taal- en letterkunde, Maliebaan 97 te Utrecht, kan geplaatst worden een
MEDEWERKER(STER)
voor de bibliotheek. In het bezit van het diploma g.o.-A 3 of het diploma van de bibliotheek en documentatieschool. De werkzaamheden zullen onder meer bestaan uit het registreren, uitgeven en catalogiseren van de boeken. Middelbare schoolopleiding, een behoorlijke kennis van het engels en type-ervaring zijn vereist. Salaris afhankelijk van leeftijd en ervaring volgens rijksregeling. De premie aow-aww is voor rekening van de werkgever.
Schriftelijke sollicitaties te richten aan de wnd. beheerder drs. D. Howes Smith van bovengenoemd instituut, tel. 030-16579.

VOOR ALGEMENE INLICHTINGEN OVER VACATURES EN MOGELIJKE FUNKTIES KUNT U ZICH WENDEN TOT DE AFDELING PERSONEELSVOORZIENING, BUREAU FORMATIEZAKEN, KROMME NIEUWE GRACHT 29, UTRECHT, TEL. 29441 TOESTEL 135.

Studenten

Agenda
voor de openbare vergadering van de Beleidsraad voor Collectieve Voorzieningen t.b.v. Studenten op woensdag 16 december 1970 in de Curatorenkamer van het gebouw aan de Kromme Nieuwe Gracht 29 te Utrecht. Aanvang: 9.30 uur. 1. Opening en vaststelling van het verslag van de vergadering van 25 november 1970. 2. Ingekomen stukken en mededelingen. 3. S.U.S.A. 4. Funktioneren Beleidsraad, stand van zaken met betrekking tot gesprek met de sekties. 5. Jaarverslag Beleidsraad 1969-1970. 6. Brief Curatoren inzake begroting 1971. 7. Rondvraag. 8. Sluiting.

Astu Bulletin
Evenals in september organiseert de Astu in samenwerking met Kreatum weer een serie werkkursussen. Deze gaan in de derde week van januari van start. Elke kursus bestaat uit tien avonden.
De kosten bedragen per kursus: voor Astu en Kreatum leden *f* 17,— en voor niet leden *f* 20,—. Inschrijven is mogelijk tot 10 januari. We verwachten van een ieder die zich opgeeft, dat hij/zij het verschuldigde bedrag voor 10 januari over zal maken op: Gironummer 2900 AMRObank Utrecht rekening L. Sprenger — inz. Kreatum. Is dit bedrag niet voor 10 januari bij ons binnen, dan wordt je van de lijst geschrapt. Kortom je bent dan pas deelnemer als we je geld ontvangen hebben. Het opgeven voor de kursussen kan je elke dag doen

van twaalf tot twee op de Astu-kamer en die is in de kelder van het USF gebouw, Wilhelminapark 23.
Welke kursussen zijn er?:
kursus — docent — avond (respect.)
bewegingsexpressie, Hans Korteweg, ma.; Bewegingsexpressie, Lex de Regt, maandag; Mime, Naomi Duveen, maandag; Jazzballet beginners, Carola Baay, dinsdag; Jazzballet gevord., Carola Baay, dinsdag; Jazzballet beginners, Ronni Stewart, woensdag; Jazzballet gevord., Ronni Stewart, woensdag; Volksdansen gevord., Erik Feis, donderdag; Yoga beginners, Hans Mohr, donderdag; Yoga gevord., Hans Mohr, donderdag; Jazzballet gevord. Frans van Vliet, donderdag; Volksdansen beginners, Erik Feis, zondag; Volksdansen xx), Erik Feis, zondag.
xx) deze laatste kursus is speciaal bedoeld voor diegene (jeugdleiders, onderwijsmensen, groepsleiders enz.) die b.v. in hun werk de gelegenheid hebben om met groepen te dansen.
Alle kursussen beginnen in de week die aanvangt met de 24' januari 1971. Iedereen ontvangt voor die tijd bericht omtrent tijden en plaatsen.
O ja, dat zou haast vergeten worden elke kursus bestaat uit 10 lessen van anderhalf uur. Als je je aanmeldt, verbind je je ook voor die tien keer!!!
Kom dus vlug naar de Astu kelder in het USF gebouw (wel tussen twaalf en twee) en geef je op. Als je dat doet vermeld dan ook even je voorkeursdagen. Dan nu iets anders. Er zijn vast wel mensen die graag het een en ander lezen willen over toneel — toneelgroepen en toneel aktiviteiten. Daarom willen we deze mensen erop attent maken dat het Mickery Theater in Loenersloot een maandblad uitgeeft waar al zulk soort zaken in staan. De titel van het blad is 'Mickery Mouse'. Als je het wilt hebben moet je maandelijks even langs de Kargadoor Oudegracht lopen, om het af te halen.

FUG activiteiten overkoepeling
Vrijdag 11 dec: N.V.V.S.U: 'Bingo-avond'. Ten bate van Pakistan. Om 20.00 uur: S.S.R.: Disco-bal. Om 23.00 uur.
Zondag 13 dec: Veritas: Slotfestijn van de M.K.diës. Om 22.00 uur.
Dinsdag 15 dec.: S.S.R.: Bridge-drive. Inschrijving a.d. zaal à *f* 0,50. Om 20.00 uur.
Vrijdag 18 dec.: S.S.R.: Slotfeest met 'Tyr' en een combo. Om 23.00 uur.



Lich. vorming Sport
Om misverstanden te voorkomen kondigen de Dienst Sportzaken en het U.S.S. bestuur hierbij aan, dat het lich. vorming/sport programma voor de studenten gedurende de academische vakantie van 19 dec. tot 4 jan. 1971 stil ligt. (met uitzondering van indoor-tennis).

Konditie-training Schaatsen
Omdat de belangstelling van de volleyballers voor de uitwijkmogelijkheid naar 'Den Hommel' op woensdagavond van 17.30-18.00 uur te gering blijkt te zijn, is in overleg met de sportleider en de schaatsfederatie besloten met ingang van heden deze periode te bestemmen voor 'konditietraining schaatsen'.

Tafeltennis
Omdat gebleken is dat de belangstelling voor de extra speelmogelijkheid op dinsdagavond in PHRM van 19.00 tot 22.00 uur erg gering is, wordt hier nog eens met nadruk op gewezen.

Verslag van het Internationale Volleybal-Tournooi, gehouden te Berlijn op 21 en 22 november 1970
Aan dit tournooi namen 3 landen deel, met in totaal 6 teams. Tsjecho-Slowakije, de D.D.R. en Turkije hadden wel ingeschreven, doch lieten wegens visum- en financiële problemen verstek gaan. Onze universiteit werd vertegenwoordigd door het 1e U.S.S. team bestaande uit: Emile Pinkse (aanv.) Frank Vernooi, Rob Brunschot, Wim Jansen, Bert van de Leede, Ton van de Voort, Peter Theuvenet, Kenneth Wong. In de voorronde werd Utrecht poule winnaar vóór de universiteit van Freiburg en V.C. Berlijn. In de kruisfinale speelde Utrecht haar eerste wedstrijd tegen Kopenhagen en won deze met 3—0. Doordat de V.C. Berlijn met 3—2 van de T.U. Berlijn won, werd de finale tussen Utrecht en V.C. Berlijn gespeeld. Utrecht startte uitstekend door de eerste 2 sets te winnen. De volgende sets gingen helaas verloren. V.C. Berlijn werd winnaar van het tournooi, terwijl Utrecht 2e werd. Over het geheel genomen kan de Utrechtse afvaardiging terugzien op een bijzonder geslaagd tournooi, waar Utrecht technisch gezien de betere ploeg was.

USAC Skichalets, Zwitserland
De Utrechtse Studenten Alpenclub organiseert dit jaar een studentenskichalet in Saas Grund, vlak bij Saas Fee, Zwitserl.
Het chalet heeft een accommodatie voor 8 personen, en is van alle comfort voorzien. (o.a. Badkamer, koelkast, Centrale Verwarming.)
Er worden 2 skikampen georganiseerd, en wel van 2 t.m. 16 jan. '71, en van 16 t.m. 30 jan. '71.
De kosten bedragen *f* 25 per persoon, per week. (evt. bijkomende kosten: *f* 7,50 USAC lidmaatschap)
Er kan ingeschreven worden door *f* 50.— over te maken op PG. 601370, t.n.v. Fiscus Usac PHRM Janskerkhof.
Inlichtingen: M. F. Land, Copijnlaan 2, Utrecht. Tel. 710135. Maandag t.m. vrijdag: 18.00-19.00 uur.
Er zijn nog enkele plaatsen vrij: Wie het eerst komt, het eerst maalt!

Europese Skikampioenschappen Rechten
Van 7 t.m. 14 jan. '71 worden er te Mayrhofen (Zillertal, Tirol, Oostenrijk) skikampioenschappen georganiseerd voor alle Europese rechtenstudenten.
Men kan uitkomen op de volgende nummers, Riese Slalom, Spezial Slalom, Ablauf, Langlauf 15 km, Langstaffellauf.
De kosten bedragen $ 60,— per persoon, waarvoor men onderdak, eten, gratis gebruik van de skiliften, en een verzekering krijgt.
Er is een ruime introduktiemogelijkheid.
N.B. Er is haast met inschrijvingen!
Inlichtingen, Folders, Inschrijfformulieren: M. F. Land. Copijnlaan 2, Utrecht. Tel. 710135. Maandag t.m. vrijdag: 18.00-19.00 uur.

FUG Kerstprogramma 23 dec.-2 jan. op S.S.R.
23 dec.: Opensoos met T.V. 22.30. Twee of drie folksingers.
24 dec.: Open kerstcentrum; 25 dec.: idem; 26 dec.: idem; 27 dec.: idem. Hierover nog mondeling informatie.
28 dec.: Vrij expressie (schilderen-sieraden). Om 20.00 uur: Disco-bal en jeugdsentiment. Om 23.00 uur.
29 dec: Open soos en T.V. Vanaf 22.30 uur discobal. Session.
30 dec: Fondue met open haard. Om 19.30 uur. Filmprogramma met slapsticks en hoofdfilm. Om 21.00 uur. Disco-bal. Om 23.00 uur.
31 dec.: Open centrum; 1 jan.: idem.
2 jan: Workshop (improvisaties enz.) Om 21.00 uur. Jamsession. Om 21.00 uur. Disco-bal. Om 23.00 uur.

Faculteiten

Telefoonwijziging inst. De Vooys
Per 18 december zullen de telefoonnummers van het Instituut De Vooys voor Nederlandse taal- en letterkunde gewijzigd worden.

Met ingang van die datum zullen de nummers 17945 en 17946 verdwijnen en komen hiervoor in de plaats de nummers 515021, 515071 en 515006.

Rechten

Syllabus Vermogensdelikten.
Bij de Pressa Trajectina, Lepelenburg 1 is op kamer 28 tussen 12.30 en 13.30 uur en tussen 5 en 6 uur tegen betaling van *f* 3,50 verkrijgbaar de 2e druk van de syllabus vermogensdelikten door Mr. H.J.J. Smits.

Werkgroep nederlands sociaal-economisch recht.
Bij voldoende belangstelling zal tussen de kerst-en de paasvakantie op woensdagmiddag van 14-16 uur of op een ander overeen te komen tijdstip een werkgroep nederlands sociaal-economisch recht worden georganiseerd, ter bespreking van een aantal belangrijke nederlandse wetten op economisch terrein. Aan studenten, die aan deze werkgroep willen deelnemen, maar vóór kerstmis nog geen keuzevakken sociaal-economisch recht hebben gevolgd, wordt verzocht zich zo spoedig mogelijk, doch in elk geval vóór 16 januari in verbinding te stellen met prof. Verloren van Themaat, mej. mr. E.C.A.M. Boot of mr. R.C. van Houten, Europa Instituut, Janskerkhof 16 (tel. 18749)

Latijn
Er wordt nogmaals op de volgende punten gewezen:
1. Op het fakulteitsbureau is een vereenvoudigde lijst tentameneisen latijn verkrijgbaar.
N.B. bestudering hulpboekje en grammatika is hiervoor niet noodzakelijk.
2. Voor geïnteresseerden liggen op het doceergebouw fotokopieën (gratis) van enkele essentiële pagina's van het hulpboekje bij het Tirocinium, dat niet meer verkrijgbaar is.

Herhaalde mededeling:
Hoewel nog geen zekerheid bestaat dat omstreeks 1 februari 1971 wederom met een projectgroep begonnen kan worden, (dit zal vooral afhangen van de op dat moment beschikbare begeleiding door leden van het wetenschappelijk corps), verdient het aanbeveling, dat zij die verwachten rond de Kerstvakantie hun B II af te leggen, en die geïnteresseerd zouden zijn in een dergelijke projectgroep, zich zo spoedig mogelijk voorlopig opgeven op het Criminologisch Instituut, Koningslaan 10, Utrecht.

Burgerlijk recht
Degenen die tentamen burgerlijk recht gaan doen worden eraan herinnerd dat men op tentamen een tekstuitgave van het BW zonder aantekeningen en jurisprudentie dient te gebruiken.

Werkgroep materieel recht Europese emeenschapper
In het kader van het keuzevak 'Europees sociaal-economisch recht' zal vanaf maandag 25 januari 1971 een werkgroep starten over bovengenoemd onderwerp. Aan studenten die aan deze werkgroep willen deelnemen, maar vóór kerstmis nog geen keuzevakken sociaal-economisch recht hebben gevolgd wordt verzocht zich zo spoedig mogelijk doch in elk geval vóór 16 januari 1971 in verbinding te stellen met prof. Verloren van Themaat, mej. mr. E.C.A.M. Boot of mr. R.C. van Houten op het Europa Instituut, Janskerkhof 16 (tel. 18749)
Bij voldoende belangstelling zal het geven van enkele inhaalcolleges worden overwogen.

Stipendium voor Indonesische studies
Het Koninklijk Instituut voor Taal-, Land- en Volkenkunde, Stationsplein 10, Leiden stelt in 1971 opnieuw een stipendium beschikbaar voor een Nederlander die voornemens is of bezig is een proefschrift te schrijven op het terrein van de maatschappij- of geesteswetenschappen dat in het bijzonder op Indonesië betrekking heeft. De stipendiaat zal een tijdelijke aanstelling ontvangen bij het Instituut in de rang van adjunkt-wetenschappelijk ambtenaar. Gegadigden moeten het doktoraal-examen hebben afgelegd in de letteren, sociale wetenschappen, rechtsgeleerdheid, economie, aardrijkskunde of prehistorie en zich in hun doktoraal scriptie in het bijzonder op Indonesië hebben gericht. Maximum leeftijd 35 jaar. De termijn voor aanvraag sluit 15 januari 1971. Nadere inlichtingen op het fakulteitsbureau.

Doctoraal examens in januari
Vanaf 15 december 2 uur liggen intekenlijsten voor examens-tentamens privaatrecht, notariaat, strafrecht B II, staats- en strafrecht einddoctoraal gereed op kamer 102, Boothstraat 1 c. Ook schriftelijke aanmelding is mogelijk.

Geneeskunde

Projekt Cassee voor het vierde jaar:
Aan alle vierde jaars is inmiddels een brief verzonden met uitleg en doelstellingen van het plan Cassee (zie tevens Fakblad). Mocht je belangstelling hebben om deel te nemen, zendt dan uiterlijk vóór 15 december de invulstrook van genoemde brief naar het fakulteitsburo.

Stencilcentrale
De stencilcentrale is voor de laatste keer in dit semester geopend op dinsdag 15 december. Hebt u nog wat lektuur voor de kerstvakantie nodig: Haast u dus! De centrale zal zeer waarschijnlijk niet vóór half januari weer worden geopend. (De juiste datum wordt u bekendgemaakt).

Blokcursus Dermatologie
Voor degenen die in de periode 4 t.m. 8 januari 1971 de blokcursus Dermafologie zullen volgen, is er gelegenheid zich hiervoor op te geven van 21 tot 25 december a.s. dagelijks tussen 11.00 en 12.00 uur bij de secretaresse.

Wisk. en Natuurwetenschappen

Gepromoveerd
G. Tadema promoveerde tot doctor in de wiskunde en natuurwetenschappen op het proefschrift: De racemisatie van geactiveerde esters van enige ftalyl-l-aminozuren. Promotor: prof. dr. J. F. Arens, gewoon hoogleraar in de organische scheikunde.

Mevrouw J. H. A. van Konijnenburg-Van Cittert tot doctor in de wiskunde en natuurwetenschappen op het proefschrift: Pollenkorrels uit kegels, afkomstig uit de Jura flora van Yorkshire (Engeland). Promotor: prof. dr. F. P. Jonker, gewoon hoogleraar in de bijzondere plantkunde.

J. A. Schouten promoveerde tot doctor in de wiskunde en natuurwetenschappen op het proefschrift: A fundamental analysis of magnetic anomalies over oceanic ridges. Promotor: prof. dr. J. Veldkamp, buitengewoon hoogleraar in het aardmagnetisme en de seismologie.

Onderscheiden
Dr. J. W. van Spronsen, wetenschappelijk medewerker aan de Rijksuniversiteit te Utrecht ontving voor zijn boek 'The periodic System of Chemical Elements; a History of the first Hundred Years' de J. Gillisprijs van de Koninklijke Vlaamse Akademie van Wetenschappen, Letteren en Schone Kunsten van België.
Vorig jaar promoveerde de heer Van Spronsen op een gelijkluidend proefschrift aan de Leidse Universiteit.

■ Wis-, sterren- en natuurkunde

College prof. Veltman en prof. Sens
In het tweede semester van het academisch jaar 1970-1971 zal door prof. M. Veltman en prof. J. C. Sens een college 'fenomenologie van elementaire deeltjes' gegeven worden.
In het college zullen de volgende onderwerpen ter sprake komen: Classificatie van deeltjes en hun wisselwerkingen. Quantumgetallen: spin, pariteit, isospin, strangeness, etc. Eenvoudige kinematische beschouwingen: faseruimte. Instrumentatie voor de detectie van elementaire deeltjes: bellenvaten, Cerenkov tellers, etc. Experimentele bepaling van de eigenschappen van de elementaire deeltjes: massa, spin, etc.
Aanvang: maandag 25 januari van 11.15-12.00 uur in de rode zaal van Transitorium I, De Uithof. De colleges zijn bedoeld voor diegenen die op kandidaatsniveau zijn.
Opm. Dit college kan gelden als 1 jaar/uur caputcollege voor vakken kernfysica en theoretische fysica.

■ Biologie

Werkcollege 1969-1970 'Drente'
De bijdragen waar nog aan gewerkt wordt, moeten uiterlijk 18 december 1970, op stencyl getypt (A4), bij de administratie van het Instituut voor Systematische Plantkunde, ingeleverd zijn. Op die datum nog niet ingeleverde werkstukken kunnen niet gelden voor vrijstelling van een tweede caput-college. Bespreking van de laatste werkstukken (die elke deelnemer toegezonden zullen worden) en afsluiting van het werkcollege op woensdag 6 januari 15.00 uur in de bibliotheek van Syst. Plantkunde, Trans II, verd. 28.

College fytopathologie
Prof. dr. K. Verhoeff zal het college fytopathologie aanvangen woensdag 13 januari 1971. Tijd: 11.00-13.00 uur; plaats: Botanisch Laboratorium, Lange Nieuwstraat 106. Spreekuur: voorafgaande aan het college.

■ Farmacie

Instituut voor Systematische plantkunde
Het practicum Plantensystematiek voor 2e jaars pharmaceuten zal worden gegeven van 4-8 januari 1971 in het Provisorium, Heidelberglaan, Utrecht. Aanvang 4 januari 10.00 uur in het Provisorium. Meenemen: microscoop, prepareernaalden (twee), loep, potloden en tekenpapier.

Letteren

Benoemd
Dr. J. J. M. Plessen tot gewoon lector in de faculteit der letteren om onderwijs te geven in de nieuwere Franse letterkunde.

Friese taal- en letterkunde
In de Universiteitsgids 1970-'71 moeten vervallen de laatste 10 regels van blz. 243 en de eerste 9 regels van blz. 244, waar de eisen voor één of meer onderdelen van de Friese taal- en letterkunde als bijvak zonder en met onderwijsbevoegdheid onjuist zijn weergegeven.

Deze eisen zijn als volgt: Eisen voor het bijvak met leraarsbevoegdheid: 1. Beheersing, mondeling en schriftelijk, van het moderne Westerlauwerse Fries. 2. Kennis van het Oud- en Middelfries. 3. Overzicht der letterkunde. 4. Kennis van de didaktiek van het Fries.

Eisen voor het bijvak zonder leraarsbevoegdheid: Keuze uit verschillende mogelijkheden: A. Oudfries; B. Middelfries (17e en 18e eeuw)· C. Nieuwfries; D. Friese letterkunde; E. Taalgeschiedenis van Friesland en Noord-Nederland; F. Naamkunde van Friesland en Noord-Nederland.

Instituut voor Toegepaste Taalkunde
Aan het Instituut voor Toegepaste Taalkunde is per 1 januari een vacature voor een student-assistent met hoofdvak Engels voor 2 of 3 halve dagen per week. De voorkeur gaat uit naar een postcandidaats student(e) met belangstelling voor moderne methoden van vreemde-talenonderwijs en voor linguistiek.

De assistent zal o.a. belast worden met toezicht bij luisteroefeningen in het talenpracticum van eerstejaars studenten Engels.

Sollicitaties bij Dr. J. A. van Ek, Instituut voor Toegepaste Taalkunde, Wilhelminapark 11, Utrecht (tel. 511021).

Sociale wetenschappen

■ Psychologie

Spreekuur prof. C. F. van Parreren
Van 17 december 1970 tot en met 14 januari 1971 zal prof. Van Parreren geen spreekuur houden. Het eerste spreekuur in 1971 vindt plaats op donderdag 21 januari 1971 op de gewone tijden van 14.30 tot 15.30 uur.

Herhaling propedeutische toets psychologie
Aan belanghebbenden wordt medegedeeld dat een herhaling van de propedeutische toets zal plaatsvinden op woensdag 20 jan.: 09.00-12 uur functiepsychologie; 14.00-17.00 uur differentiële psychologie,

Donderdag 21 jan.: 09.00-12.00 uur ontwikkelingsps., 14.00-17.00 uur sociale psych.

Plaats: zaal 13 Academiegebouw, Domplein 29.

In verband met de grote hoeveelheden post die onbestelbaar op het bureau van de subfaculteit psychologie retour komen, worden de studenten die de laatste maanden zijn verhuisd verzocht een adreswijziging door te geven.

Adreswijziging te richten aan het Bureau van de Subfaculteit Psychologie, Varkenmarkt 9 Utrecht.

Tentamen sociale psychologie
Op 5-3-1971 zal voor het laatst tentamen gedaan kunnen worden over de oude literatuurlijst. Daarna geldt de nieuwe lijst, zoals vermeld in de studiegids.

Instituut voor sociale psychologie
Het spreekuur van drs. R. van de Vegt, kan op 1-12-1970 niet doorgaan. Het volgende spreekuur is op 19-1-1971.

■ Opvoedkunde

Besluitenlijst Subfaculteitsraad-vergadering op 3 december 1970
40. Het Dagelijks Bestuur zal naar mogelijkheden zoeken om aan de studenten die in het Dagelijks Bestuur zitting hebben, reiskostenvergoeding te geven.
41. Het voorgestelde reglement van de Subfaculteit Opvoedkunde wordt mèt alle wijzigingen die in de vergadering zijn aangebracht aangenomen behoudens de art. 9, 13 en een mogelijk toegevoegd artikel (voorstel Donders). Over deze drie punten zal in de volgende vergadering nog gesproken worden.
42. Het Dagelijks Bestuur wordt gekozen en bestaat uit de heren Wit, Teunissen en Lopes Cardozo. Dit D.B. zal functioneren totdat de wet Veringa ingevoerd wordt doch uiterlijk tot 1 oktober 1971. De student-leden zullen zo gauw mogelijk bekend gemaakt worden.
43. De organisatiekommissie zal bestaan uit de heren Koster, v. d. Bosch, v. d. Horst en de Jong en uit de studenten Pennings en Dieben en werd op deze vergadering geïnstalleerd. Deze commissie zal vóór 31 januari een interimrapport moeten verzorgen.
44. Het D.B. zal een voorstel doen m.b.t. de samenstelling van de onderwijs- en researchkommissie.
45. Het voorstel onderzoeksproject van de afdeling sociale pedagogiek wordt aangenomen.
46. De volgende vergaderingen van de Subfaculteitsraad zullen plaatsvinden op de donderdagen 21 januari, 11 februari, 4 maart en 25 maart 1971.
47 De afdelingsraden zullen in het vervolg tenminste een lijst met besluiten, die genomen werden in de afdelingsvergaderingen, ter inzage zenden aan het Dagelijks Bestuur.

Vergadering Kandidaatskommissie
Op vrijdag 18 december zal de vergadering van de kandidaatskommissie plaats hebben. Aanvang 10.00 uur. Plaats Nieuwe Gracht 36.

Tentamen ontwikkelingspsychologie
Het tentamen ontwikkelingspsychologie dat zal plaatsvinden op donderdag 17 december a.s. wordt gehouden in de zalen 9, 11 en 13 van het Academiegebouw (Domplein) van 13.00-16.00 uur.

Richting a-b: praktijkdeelname
Alle studenten die momenteel aan de onderzoeksgevallen meedoen, respektievelijk mee zouden kunnen doen, wordt nogmaals met klem aangeraden te zorgen, dat zij voor het eind van het studiejaar hiermee klaar komen. In september '71 moet een nieuwe groep aan de praktijk deel kunnen nemen, zodat de studenten van 'oudere' generaties die dan nog niet klaar zijn, onherroepelijk met ernstige studievertraging rekening moeten houden.

Spreekuur drs. A. K. de Vries
Het spreekuur van woensdag 16 december wordt verplaatst naar donderdagmorgen 17 december van 11-12 uur. Het eerstvolgende spreekuur zal op woensdag 20 januari 1971 zijn. Schriftelijk kan in de tussentijd om informatie verzocht worden.

Propedeuse
In afwijking van een eerder gedane mededeling zal ook het blok klinische pedagogiek in beginsel worden afgesloten met een tentamen. Indien echter de uitvoering hiervan praktisch onmogelijk is — hetgeen begin januari zal worden bekeken in de propedeusekommissie — zal het tentamen dit jaar komen te vervallen. De overige besluiten van de propedeusekommissie vergadering d.d. 2 december jl. zullen in de volgende uitgave van 'U' worden gepubliceerd.

Nagekomen

Diergeneeskunde
Het praktikum Algemene Zoölogie voor 1e jaars Veterinairen zal gegeven worden van 4 t.m. 15 januari 1971 in het provisorium. Op 4 januari wordt des middags om 13.30 uur precies begonnen met een algemene inleiding in de blauwe zaal van het Transitorium I.
Praktikum benodigdheden zijn: 3 scalpels (liefst 2 grote en 1 kleine) ofwel een lemmet voor grote mesjes en een lemmet voor kleine mesjes met bijbehorende mesjes van 5 cm en 3 cm lengte. 1 anatomisch pincet, 1 mikroskopisch pincet, 2 prepareernaalden, 1 grote schaar, 1 kleine schaar en 1 sonde. Tekenmateriaal omva. tekenpapier minimaal kwarto formaat en twee harde potloden. Handleiding voor het Zoölogisch Praktikum Vertebraten van J. C. van de Kamer en P. J. Kipp Uitg. J. Noorduyn en Zn. bij voorkeur 9e druk.

Practicum embryologie
Het practicum embryologie voor 2e jaarsstudenten biologie, richting B1, begint op vrijdag 22 januari om 13.30 uur precies met een voorcollege in zaal 26 en 27 in het Provisorium.
Benodigdheden: microscoop met olieimmersie, tekenpotloden en tekenpapier (formaat tenminste kwarto). schaartje en pincetten met spitse punten.

Werkweek 'Transformationele Syntaxis'
Van 4 tot en met 9 januari zal het instituut A. W. de Groot voor Algemene Taalwetenschap een werkweek 'Transformationele Syntaxis' houden. Deze werkweek zal voor het grootste deel gewijd zijn aan de IBM Core Grammar 1 (exemplaren aanwezig; prijs ongeveer *f* 2,—). Daarnaast zal er enige aandacht worden besteed aan alternatieve oplossingen voor problemen als: passieve zinnen, relatieve en vraagzinnen, extrapositie en subject-raising, en hulpwerkwoorden. De week is bestemd voor: degenen die in het afgelopen kwartaal het college Inleiding Transformationele Syntaxis voor nakandidaten hebben gevolgd; derdejaars studenten Engels, en anderen die op enige wijze al hebben kennis gemaakt met de beginselen van de transformationele syntaxis. Plaats: Engels Instituut aan de Maliebaan. Tijden: elke dag van kwart voor tien precies tot kwart over twaalf, en van kwart voor twee tot vijf uur.

Sociaal Geografisch Tekenpraktikum
Het tekenpraktikum dat volgens plan was gesteld op 14 t.m. 18 dec. en 4 t.m. 8 januari is uitgesteld en zal nu worden gehouden van 5 t.m. 8 en 13 t.m. 16 april.

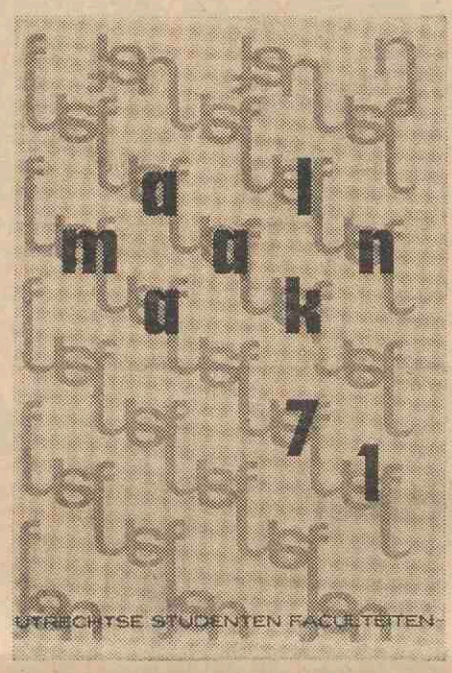

De U.S.F. Almanak 71: rectificatie
De almanak wordt verspreid in de week van 13 t/m 19 december op de dagen dinsdag, woensdag en donderdag op de plaatsen Transitorium 2 en de mensa op het Lepelenburg. USF-leden ontvangen de almanak gratis op vertoon van hun lidmaatschapskaart, niet-leden betalen *f* 6.

Hegel Studieweek
Van 11 t.m. 16 januari wordt op het Filosofisch Instituut o.l.v. W. van Dooren een Hegel Studieweek gehouden (elke ochtend van 10.00-12.00 uur óf elke middag van 14.00-16.30 uur).
Gelezen wordt 'Vorrede' van de Phänomenologie des Geisters· (Afzonderlijk verkrijgbaar in de Phil. Bibl. van Meiner - Hamburg onder de titel: 'Vom wissenschaftlichen Erkennen', ook in duits-franse uitgave met comm. (Préface de la Philosophie - Hypolite - uitg. Aubier - Paris) en in engelse vertaling met comm. (Texts en commentary - Kaufmann - uitg. Anchorbooks, New York).
Men wordt verzocht zich voor deze week zo spoedig mogelijk op te geven bij de secretaresse van het Filosofisch Instituut, waarbij men ook dient op te geven of men de ochtend dan wel de middag prefereert voor deze studieweek.
Intekening verplicht tot volledige deelname.

Mededeling UGZ:
In de Kerstvakantie zijn de UG.Z.-spreekuren op het Medisch Centrum, Maliesingel 38, gesloten van 24 december tot 4 januari '71. Op tel. 26760 is dag en nacht, via het automatisch antwoordapparaat, tehoren wie van de studentenartsen te breiken is.

Op 4 januari zullen de spreekuren weer een aanvang nemen: maandag van 12.00-13.00 uur (afspraak), R. Linschoten en van 16·00-17.00 uur, S. van Binsbergen; dinsdag van 12.00-13.00 uur (afspraak), mevr. D. van de Heuvel-Blokland en van 16.00-17.00 uur mevr. Wagenaar-Fischer; woensdag van 11.00-13·00 uur mevr. D. de Heuvel-Blokland; donderdag van 12.00-13.00 R. Linschoten en van 16.00-17.00 uur S. van Binsbergen; vrijdag van 12.00-13·00 uur mevr. D. van de Heuvel-Blokland en van 17.00-18.00 uur dr. J. A. Stoop·

De dienst verlieten:

Onderwijs algemeen:
Mej. J. G. M· M. van IJzendoorn, adm. ambt. C 3e kl.; H. A. Kuiper, administrateur; W. M· van Es, adm. ambt. B 2e kl.; F. W. G. B. Blankespoor, adm. ambt. C 2e kl·; mej. R. G. Voorhuis, schrijfster; mevr. L. van der Meer-Wassink, adm. ambt. C 3e kl.; mevr. M. B· Roosendaal-Schollaart, schrijfster A; K. Molnar, bibl. ambtenaar; E. M. J. Braams, bibl. ambtenaar; mevr. M· W. Derks-Verhagen, adm. ambt. C 2e kl.

Rechtsgeleerdheid:
Mej. G. P. Adriaans, schoonmaakster.

Geneeskunde:
Mevr. M. B. van der Pluijm-van Kesteren; mevr· M. S. M. Ekkerman-Peters, schoonmaakster; S. J. Klijn, techn. ambtenaar; mevr. L. J. M. Nodelijk-Lantinga, schrijfster; drs. C· P. A. van Boven, wet. hoofdmedewerker; A. Saurens, rijksambtenaar D; L. Berek, wet. hoofdambtenaar; mevr. M. H. Sonne-Gooren, adm· ambt. C 2e kl.; mej. J. C. T. M. Heerkens, analiste; drs. W. Graandijk, arts-hoofdassistent; mej. M. Suchomelova, arts-assistente; drs. B. Oskam, arts-assistent; drs· P. C. Mussert, arts-hoofdassistent; mevr. M. C. J. Bonroy-Olaerts, wet. medewerker; mevrouw L. Koeicba-Wilowska, wet. hoofdmedewerker.

Tandheelkunde:
Mej· M. Born, adm. ambt. C 3e kl.; J. Minnaard, fotograaf A 2e kl.
Wiskunde en natuurwetenschappen:
Drs. P. M. C. de Boer, wet. medewerker; drs. Y· J. Kuiper, wet. medewerker; mej. M. Dullemond, adm. ambt. C 3e kl.

Wiskunde en natuurwetenschappen:
mevr. M. V· J. Verkroost-Denessen, adm. ambt. C 3e kl.; H. Hendriks, technicus C; drs. W. M. A. Hax, adj. wet. ambtenaar; P. H. M. van Bokhoven, lab. assistent; H. A. van der Rijst, rijksambtenaar E; mej. M. J. H. Gelissen, adm. ambt. C 2e kl.; F. J. de Ruiter, techn. ambtenaar; mevr. J. H. M. van Zutphen-van Herpen, analiste; H. C. Ver steeg, rijksambtenaar E; F. Knaake, rijksambtenaar F; A. Jacobs, wet. medewerker 1e kl.

Sociale wetenschappen:
mevr. M. Munnik-van Emmerik, schoonmaakster; G. E. van Rosmalen, technicus B.

Diergeneeskunde:
mej. H. B. G. Fiolet, adj. laborante; D. G. van Brenk, rijksambtenaar G; drs. T. W. Schillhorn van Veen, wet. medewerker; P. de Bruijn, rijksambtenaar E; mej. M. C. Melssen, analiste; mevr. drs. I. M. E. Boor-van der Putten, wet. medewerker; J. J. Goene, rijksambtenaar E.

Interfaculteit aardrijkskunde:
R. Schrader, wet. hoofdambtenaar A.

In dienst traden:

Onderwijs algemeen:
mej. W. A. M. van Schaik, schrijfster; mej. I. M. J. Bomer, telefoniste; mej. J. Bax, adm. ambt. C 3e kl.; M. J Hovestad, techn. hoofdambtenaar; J. A. M. de Nie, wet. ambtenaar; K. A. Ham, techn. ambtenaar 1e kl.; A. Kooij, technicus B; mej. M. J. W. Hofman, telefoniste; A. Korff, afd. hoofd; W. F. A. Heuvel, adm. ambt. C 1e kl.; A. C. M. Bos, adm. ambt. C 3e kl.; mej. M. J. L. Campfens, adm. ambt. C 3e kl.; drs. J. P. Wierda, hoofdgeneesk. A; drs. P. J. C Veltman, wet. hoofdambtenaar A; mevr. M. Ladrak-Reek, adm. ambt. C 2e kl.; G. H. van de Graaf, bibl. ambtenaar; R. Meij, tekenaar B 1e kl.

Rechtsgeleerdheid:
prof. mr. A. A. G. Peters, gew. hoogleraar; drs. L. M. Moerings, wet. medewerker; mej. L. M. van der Plaat, adm. ambt. C 3e kl.

Geneeskunde:
drs. J G. M. Gerritsma, wet. medewerker; mej. H. W. M. van den Brink, adm. ambt. C 3e kl.; mej. C. S. Bouwkamp, analiste; J. van der Veen, adj. laborant; mevr. J. E. V. van der Horst-Maier, schrijfster; mej. S. van Esschoten, schrijfster; drs. D. J. Ellens, wet. medewerker; mej. drs. H. J. A. Coulette, wet. hoofdmedewerker; mej. A. J. Koster, adm. ambt. C 3e kl.; mej. M. C. Leerink, adj. laborante; mej. drs. H. I. Wijsenbeek, wet. hoofdmedewerker; mej. M. R. E. den Bliek, adm. ambt. C 3e kl.; L. F. Beekkerk van Ruth, rijksambtenaar E; mej. P. P. Martens, adj. analiste; mej. K. S. Gejel, laborante; drs. S. S. de Jong, arts-assistent; J. Kenez, wet. hoofdmedewerker; drs. G. A. P. in der Maur, arts-assistent; dr. G. W. Luger, arts-assistent; F. Kingma, techn. ambtenaar.

Geneeskunde:
drs. J. Verschuure, et. medewerker; drs. H. J. T. M. Haarman, arts-assistent; drs. E L. A Fraai, arts-assistent; mej. A. C. Boswijk, adm ambt. C 3e kl; Y. M. H. C. van Strijthem, arts-assistent; drs J. P. Meyer, arts-assistent; mej. M. G. Bodegom, wet. medewerker; M. Kohut, arts-assistent.

Tandheelkunde:
mevr. T. Steitner-Bloos, laborante; mej. S. Singley, lab. assistent; drs. J. M. M. Leurs, hoofdinstr; mej. G A. Zuurveen, analiste; mej. J. M. du Boeuff, schrijfster/prk. juffr.

Wiskunde en natuurwetenschappen:
drs. G. J. A. Bakker, wet. medewerker; drs. H. P. Oudshoorn, wet. medewerker; mej C Pfeiffer van Wijk, adm ambt.C 2e kl.; mevr. H. D. van Klaveren-van der Hoek, adm.ambt.C 3e kl.; drs. T. van Ittersum, wetmedewerker; drs. R. J. de Vos, wet. medewerker; mej. A. J. Geurtse, schrijfster; mej. W. R. M. den Hollander, adm ambt.C 3e kl.; drs. A. W. M Verkroost, wetmedewerker; W. van Steenbergen Horrocks, lab.assistent; J. T. van Dijken, adm.ambt.C 2e kl.; drs. J. M. M. Byen, wetmedewerker; C P. van Ling, rijksambtenaar F; drs. J. G. de Molenaar, wetmedewerker; mej. C. Klepper, analiste, analiste; drs. R. van den Hurk, wet. medewerker; J. J. Knoop, rijksambtenaar F; C. M. Janmaat, rijksambtenaar F; J. F. J. Hendriks, rijksambtenaar F; mevr. T. M. de Wildt-de Ruijter, analiste; drs. H. J. M. Ligtenberg, assistent; mej. S. Mansjoer, wet. ambtenaar; E. J. van den Berg, technicus B; G. J. J. Velders, rijksambtenaar E.

Letteren:
dr. L. M. van Dis, wet. hoofdmedewerker; mej. H. C. Voogd, wet. ambtenaar; mevr. C A Overduin-Weber, schrijfster; mevr W. J. M. G. Maaskant-Bannink, wet. ambtenaar; mevr. U. Musarra-Schroder, wet. medewerker; drs. F. Gerritsen, wet. medewerker; A. H. M. van Schaik, bibl. assistent; drs. H. J van Royen, wet. medewerker; drs. H. J. Kwee, wet medewerker.

Sociale wetenschappen:
mej. M. C. J. Theunissen, adm. ambt.C 2e kl.; dr. A. J Wichers, wethoofdambtenaar; mej M. J. Verhoef, wetmedewerker; mej. T. A. M. Witjes, adm.ambt.C 3e kl.; mej dr. L. Dasberg, wethoofdmedewerker

Diergeneeskunde:
mevr. M. J. Noe-Sprengers, analiste; mej. G. J. Gerritse, schrijfster; drs. T. M. Tjang A Fa, wetmedewerker; A. Janmaat, wet.medewerker 1e kl.; R. Nijhuis, rijksambtenaar F; mevr. drs. A. H. P. Syatauw-van Oosterwijk Bruyn, wet.ambtenaar 1e kl.; ir. J. H. Houben, wet.medewerker; drs P. C. van der Valk, wet.medewerker; drs. R. E. G. Plantinga, wet.medewerker; drs. A. J. E Janssen, wet.medewerker; drs. F. L M. Konings, wetmedewerker; mej. H. G. Tuinstra, analiste; mej. F. W. van Rooyen, analiste; drs. E. Bouland, wet.medewerker; P van der Pijl, rijksambtenaar E; mej. H. H. van Empel, schrijfster; M. W. C. de Groot, rijksambtenaar E; drs. A. Zikken, wet.medewerker; S. Moltmaker, rijksambtenaar E; A. W. M. de Jong, rijksambtenaar E; J. H. M. Lutz, rijksambtenaar E.

VOORLICHTINGSDAGEN ASPIRANT STUDENTEN

Overzicht abituriënten + begeleiders voorlichtingsdagen in de jaren 1966 t.m. 1970

	1970	1969	1968	1967	1966
Mannen	1372	1070	904	620	446
Vrouwen	730	478	370	304	177
Totaal	2102	1548	1274	924	623
Begeleiders	862	910	901	501	466
Totaal bezoekers	2964	2458	2175	1425	1089

Eeuwigdurende kalender

De koperen plaat, ca. 17 x 22½ cm, heeft een aantal openingen, waarachter twee concentrische cirkelvormige schijven draaibaar zijn. De grootste schijf draagt een datumverdeling van 1 tot 31, waarvan 7 data in een gleuf met bijschriften: 'Sondag, Maandag, Dindag, Woendag, Dondondag, Vrijdag en Saturdag' zichtbaar zijn. De tweede schijf geeft 'Te Der Maant', ‚Son Op' en ‚Son onder', resp. ‚Dag Lang' en ‚Nagt Lang' aan.

Het geheel is versierd met 4 landschappen, voorstellende lente, zomer, herfst en winter, alsmede een aantal dierenriemfiguren, bazuinengelen enz. Daar Maart het teken ‚Ram' heeft, is het instrument waarschijnlijk nog in oude stijl, vandaar dat het gedateerd is op 17e eeuw, resp. rond 1600.

Het teken ‚Maagd' volgt hier niet op de Leeuw, maar op de Schorpioen. Dikwijls komen fouten voor op oude instrumenten. Deze kalender is één en wel verreweg de grootste der 4 eeuwigdurende kalenders, welke het Universiteitsmuseum bezit.

J. G. van Cittert-Eymers

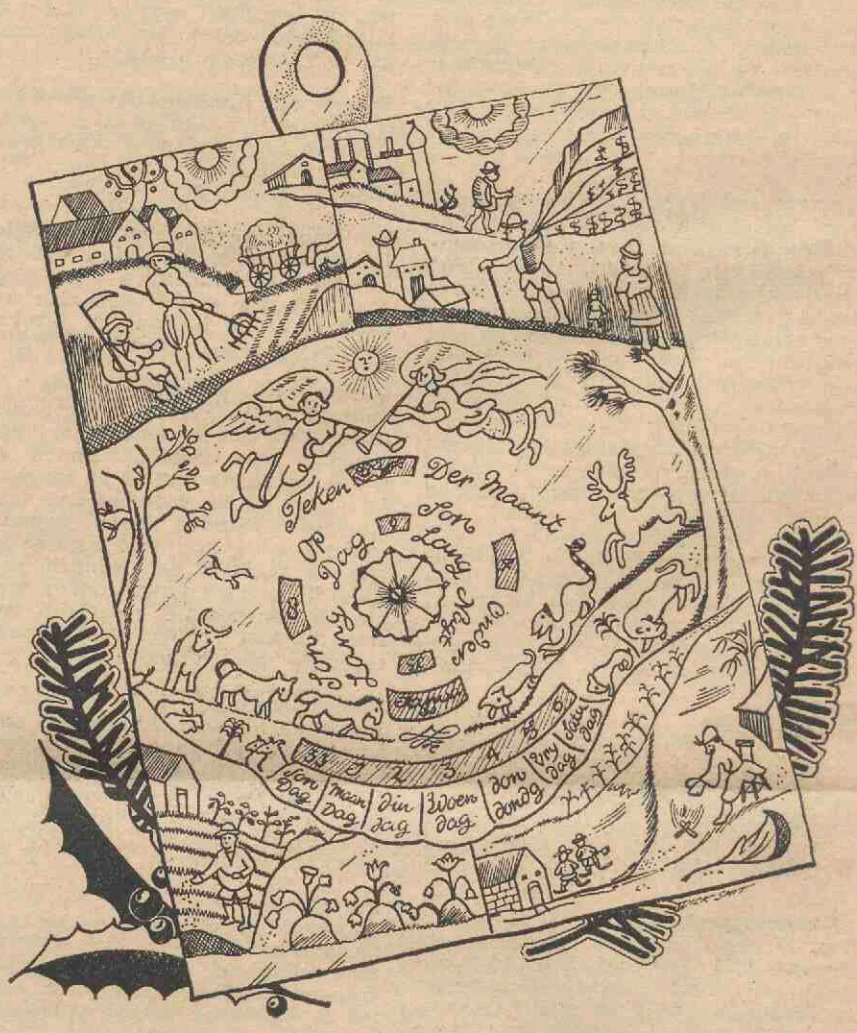

PROEFSCHRIFTEN

A.s. promovendi kunnen gratis inlichtingen verkrijgen over het drukken van proefschriften. Onze technische medewerker is elke maandag en dinsdag van 14.00-17.00 uur, kamer 13, Boothstraat 6, Utrecht, tel. 14748 gaarne bereid alle gewenste adviezen te geven.

De **SCHOOL VOOR DE JOURNALISTIEK** zoekt

een uurdocent wijsbegeerte

met als taak het geven van twee lessen per week ter behandeling van een na overleg met docenten en studenten vast te stellen stof.

een uurdocent strafrecht

met als taak het geven van twee lessen per week in strafrecht en strafprocesrecht. De behandeling van de stof zal moeten worden gericht op de behoeften van de beroepsopleiding in de journalistiek.

Brieven aan de directie, die graag nadere inlichtingen zal verstrekken, Palmstraat 22, Utrecht, telefoon 030 - 715391.

HOTEL HES

Uw gastheer in Utrecht

Maliestraat 2, tel. 030 - 22029

CULINAIR SPECIALIST VOOR UW PROMOTIEDINER

1000 EN 1 DINGEN BOEKJE

418 genummerde pagina's, ruim 300 jaar historie op ruim 3 pagina's, 42 eredoctoraten, 7 curatoren, 16 foto's, 14 dependances van het bureau van de universiteit, 1 academische kalender, 15 dies memorabiles, 7 faculteitskleuren, 13 koninklijke verjaardagen, 29 onderwijsbegeleidende instellingen, 49 instellingen ten behoeve van studenten, 15 pagina's algemene studie-inlichtingen, 258 pagina's faculteiten, inclusief 14 subfaculteiten, 127 emeritaten en rectoren magnifici, 335 data ambtsaanvaarding en oratie hoogleraren, 4 registers, 1 uitvouwbare plattegrond. (Cijfers onder voorbehoud). De kleur is blauw, koop hem gauw.
Verkoopadres: Beetshuis, Boothstraat 6, Utrecht.

SLECHTS ƒ 2,50 PER STUK



CREDIET- EN EFFECTENBANK N.V.

Kromme Nieuwe Gracht 4-10
Tel. (030) 15851
Telex 47031
UTRECHT
Postbus 93
Postgiro 75651

"ukje"

maximaal 30 woorden, inclusief afkortingen
tarief ƒ 5.—
betalen bij aanmelding

Met mijn bestelwagen help ik u uit uw **verhuis- of vervoerproblemen.** Tel. 513143

Academici en afstuderenden: hypotheek tot 125%. Praktijkfinancieringen en vestigingscredieten; uw adviseuze mej. Annemarie Reijnders, Staringlaan 6, Amersfoort, tel. 03490 - 3 12 27. Financieel Adviesbureau drs. Uding en partners, Amersfoort, telefoon 03490 - 1 68 53.

18 december 1970 Weekblad 2e jaargang nr. 18

Utrechtse Universitaire Reflexen

Twee weken geleden is in U-weekblad het voorlopig rapport handelende over de totstandkoming van de universiteitsraad gepubliceerd.

Wij hebben een vertegenwoordiger van elk der, in het rapport gehanteerde, drie geledingen gevraagd enkele kanttekeningen te plaatsen bij dit rapport.

Op pagina twee vindt u ze alle drie bij elkaar.

Bijvoorbeeld: „De zusters van de vrede", Russische grafiek (Foto: J. Stolp, universiteitsmuseum).



KANS OP FRAUDE

De bij beschikking van de Minister van Onderwijs dd. 3 augustus 1970 ingestelde Werkgroep ad hoc Kiesstelsel Universiteiten en Hogescholen heeft op 15 november 1970 een voorlopig rapport, handelende over de totstandkoming van de universiteitsraad uitgebracht. Op verzoek van de redactie van het weekblad 'U' plaatsen wij bij een aantal punten van het rapport een 'kanttekening'.

Hoofdstuk VI, sub. C: Zetelverdeling over de universiteiten.
Ingevolge het bepaalde in artikel 21, lid 2 van het wetsontwerp-Veringa moet een zetelverdeling van de universiteitsraad geschieden op basis van de drie bekende geledingen van de universitaire gemeenschap en moet daarbij het beginsel van een gelijkwaardige vertegenwoordiging van de faculteiten in acht worden genomen.
In verband daarmede wordt in het rapport voorgesteld aan de grotere faculteitsgeledingen en de 'verzamel-faculteit' (samenvoeging van een aantal kleine faculteitsgeledingen elk met minder dan 5 pct. van het aantal kiesgerechtigden der geleding) in eerste instantie één zetel toe te wijzen. Indien echter voor een bepaalde geleding slechts één kleine faculteitsgeleding aanwezig is, wordt deze samengevoegd met de op een na kleinste.
Mijn eerste opmerking hierbij is, dat, indien onverhoopt dit voorstel zou worden aangenomen, de samenvoeging van die kleine geleding niet zo willekeurig dient te worden bepaald, maar dat samenvoeging bij een geleding, waar de belangen der kleine geleding het beste bij aansluiten de voorkeur zou verdienen.
M.i. wordt echter met dit voorstel het bovenbedoelde beginsel van een gelijkwaardige vertegenwoordiging van de faculteiten niet verwezenlijkt. Uit bijlage 3 van het rapport blijkt b.v. dat in Utrecht een op zichzelf zeer grote faculteit als die der rechtsgeleerdheid geen eigen vertegenwoordiger van het wetenschappelijk corps in de universiteitsraad heeft. Blijkbaar heeft de meerderheid van de werkgroep een te grote betekenis toegekend aan het ledental van een geleding en te weinig karakter en het eigen gezicht der faculteiten.
Het voorstel zou zodanig moeten worden gewijzigd, dat aan elke geleding van iedere faculteit een zetel in de universiteitsraad wordt gewaarborgd.
Hoofdstuk VI, sub. D: wijze van verkiezing
Het in het wetsontwerp voorgeschreven beginsel van een gelijkwaardige vertegenwoordiging van de faculteiten is door de werkgroep zo uitgewerkt, dat voor de verkiezing der universitaire leden wordt afgezien van een systeem, waarbij uitgegaan wordt van kandidaatstelling en stemming door iedere geleding als één geheel, en gekozen is voor een stelsel met kandidaatstelling en verkiezing per faculteitsgeleding.
Waar het hier om gaat om verkiezing van de universiteitsraad, die toch primair tot taak heeft de zorg voor de belangen van de universiteit als geheel, lijkt mij een dergelijke versnippering van de geledingen toch bepaald ongewenst. M.i. dwingt het bovenbedoelde beginsel geenszins tot het voorgestelde systeem. Een veel groter bezwaar is echter, dat het gekozen kiesstelsel niet bij dit systeem past. Een enkele blik op bijlage 3 van het rapport leert ons dat in Utrecht de verdeling van zetels over de faculteiten en vervolgens over de geledingen hetzelfde gevolg heeft als een verdeling van zetels bij een districtenstelsel. In feite is hier dan ook sprake van de instelling, van 19 'districten' met elk 1, 2 en slechts in één geval 3 zetels. In elk der 'districten' wordt een afzonderlijke verkiezing gehouden.
Het voorgestelde kiesstelsel van de 'enkelvoudige overdraagbare stem' is een personenstelsel van de Evenredige Vertegenwoordiging. Voor het optimaal functioneren van een evenredig-stelsel is echter een bepaald minimum aantal zetels per 'kiesgebied' nodig. Hoe groter het aantal te verdelen zetels des te zuiverder werkt het evenredig-stelsel. Het voorgestelde systeem van zetelverdeling houdt hier geen rekening mee. In een enkelvoudig 'district' valt er niets evenredig te verdelen en is evenredige representatie natuurlijk geen sprake.
Hoofdstuk VI, sub. G: Kiesstelsel
Het ideale kiesstelsel moet nog worden uitgevonden. Alle bekende kiesstelsels hebben naast voordelen ook hun nadelen. Ook het door de werkgroep voorgestelde kiesstelsel, het systeem van de 'single transferable vote' van Hare-Clark ontkomt hier niet aan. De voordelen, die in het rapport over dit kiesstelsel worden opgesomd kan ik bepaald wel onderschrijven. Ik acht dit dan ook een goede keuze.
Als een voordeel van dit stelsel kan vooral worden genoemd, de maximale vrijheid van de kiezer bij zijn keuze van kandidaten, welke wordt mogelijk gemaakt door een vernuftig systeem van stemmenoverdracht.
Hij kan de volgorde van zijn voorkeur t.a.v. alle kandidaten bepalen en is dus niet beperkt in zijn keus tot een bepaalde lijst van personen.
Als nadeel kan worden genoemd de bewerkelijkheid om te komen tot de vaststelling van de uitslag der verkiezing. Ook wordt wat meer inzicht in de zaak waar het om gaat van de kiezer verlangd dan bij een lijstenstelsel met enkelvoudige voorkeurstem. Bij dit laatste stelsel is de wijze van stemmen voor de kiezer een uiterst eenvoudige handeling.
Zoals hierboven al werd opgemerkt, zal het systeem van kandidaatstelling en van stemmen per faculteitsgeleding, wil men dit kiesstelsel handhaven, moeten worden herzien.
Uitslagbepaling bij het gekozen kiesstelsel:
Bij stemmen overdracht i.v.m. tweede voorkeuren wordt aan de stemmen een verminderde stemwaarde toegekend. Dit is de zgn. 'fractionele methode'. Deze methode wordt toegepast om het toevalselement voor een belangrijk deel uit te schakelen. Niet een aantal willekeurige stembiljetten van de kandidaat v. d. eerste-voorkeur, die de kiesdeler al heeft bereikt, gaat over op de kandidaten, die als tweede-voorkeur op deze biljetten voorkomen, maar alle desbetreffende biljetten gaan over. In verband hiermede moet een vermindering der stemwaarde plaats hebben, omdat de stemkracht van het biljet al fractioneel is verbruikt.
Bij overdracht van stemmen in de 2e ronde (zie bijlage 4 van het rapport) gaan de stembiljetten met onverminderde stemwaarde naar de andere kandidaten over. Dit berust op de gedachte, dat de overgedragen stem nu niets van haar kracht heeft ingeboet en daarom volledig behouden moet blijven. Hetgeen de werkgroep t.a.v. dit onderwerp voorstelde, is dus volledig in overeenstemming met de theorie.
Hoofdstuk VI, sub H: kandidaatstelling
In het rapport staat, dat de werkgroep de 'keuze' heeft laten vallen op het systeem van de enkelvoudige kandidaatstelling. Van een keuze kan m.i. hier niet worden gesproken daar de enkelvoudige kandidaatstelling (in tegenstelling tot een systeem van kandidatenlijsten) een essentieel element uitmaakt van het gekozen Hare-Clark-kiesstelsel.
Hoofdstuk VII: Overbodigheid verkiezing
De eis van kandidaatstelling door tenminste 35 pct. van geregistreerde kiezers, voordat men bij 'enkele kandidaatstelling' zonder verkiezing gekozen kan worden verklaard, komt mij wel wat overtrokken voor.
Hoofdstuk VII, sub X: Gang van zaken bij de verkiezing
In het rapport wordt wat de wijze van stemming betreft, de schriftelijke stemming per post voorgesteld en wordt een aantal argumenten pro en contra dit systeem opgesomd. Als argumenten contra noemt de werkgroep o.m. 'een grotere kans op stemvervalsing' en 'doorbreking van het stemgeheim'. De oplossingen, die de werkgroep ter tegemoetkoming aan de bedoelde bezwaren aan de hand doet, zijn m.i. niet deugdelijk.
Volgens de werkgroep zou het bezwaar van stemvervalsing kunnen worden opgeheven door de kiezers de mogelijkheid te geven één dag vóór de verzending zelf hun stembiljet in ontvangst te nemen en na invulling in te leveren op een centraal punt.
Als een der argumenten pro een schriftelijke stemming voerde de werkgroep echter aan, dat daardoor een grotere deelneming aan de verkiezing wordt verwacht, omdat de kiezer zich slechts naar een brievenbus en niet naar een mogelijk verder verwijderd stemlokaal behoeft te begeven.
Blijkbaar veronderstelt de werkgroep dus een zekere gemakzucht bij de kiezers. Desondanks gaat zij ervan uit, wanneer het betreft het bezwaar van stemvervalsing, dat de kiezers een grote activiteit zullen ontplooien.
Als remedie tegen doorbreking van het stemgeheim wordt in het rapport voorgesteld, dat 'de kiezer bij gelijke postverzending, zowel zijn handtekening op een afzonderlijk daartoe verstrekt genummerd kaartje (waarvan het nummer overeenstemt met dat in het kiezers register) als zijn in een gesloten enveloppe gevoegde stembiljet insluit.
Het is voor mij een raadsel hoe op deze wijze voorkomen wordt dat andere personen dan de kiezer zelf kennis kunnen nemen hoe betrokkene gestemd heeft.
De procedure van schriftelijke stemming acht ik verwerpelijk, omdat daardoor de kans op allerlei frauduleuze handelingen wordt vergroot. Wie garandeert dat geen stembiljetten in handen zullen komen van onbevoegden of dat verkiezingsfraude zal worden gepleegd door het uitbrengen van meer dan één stem?
Tegen al deze praktijken kan m.i. slechts op één wijze afdoend worden opgetreden, nl. door het stemmen te doen plaats hebben onder het toeziend oog van het publiek en wel bij besloten en ongetekende briefjes. Het is zoveel waard, dat wij daar desnoods wat extra moeite voor over moet hebben.

D. H. W. Teunis

Geen plicht tot verantwoording

Vooropgesteld zij, dat mijn reacties gebaseerd zijn op de samenvatting in 'U' van 4 december 1970, daar het volledig rapport nog niet in mijn bezit is.
Nog steeds blijft voor mij een verkiezing zonder geledingen, waarbij partijen ontstaan door meningsvorming ideaal.
De wet schrijft echter vertegenwoordiging via geledingen voor. Dit kiesstelsel echter, bemoeilijkt zelfs binnen de geledingen een dergelijke partijvorming.
Voor de organen aan de basis is dit niet zo'n bezwaar, daar geldt meer de persoonlijke voorkeur.
Voor het hoogste orgaan, de Universiteitsraad moet de persoonlijke identiteit weinig gewicht in de schaal leggen. De commissie voelt dit blijkbaar ook, waar zij spreekt over 'korte beginselverklaringen'.
Blijkbaar zal geen regeling worden getroffen aangaande de verantwoordingsplicht van de gekozene ten opzichte van zijn kiezers, waardoor een wezenlijk democratische element ontbreekt.
Ondanks de bezwaren vind ik, dat een ieder zijn medewerking aan de verkiezingen moet geven. Al met al, is de tot stand komen van de Universiteitsraad een stap vooruit.

H. Swaan

Verrassende trouvailles in waanzinnig systeem

Ook de Eerste Kamer heeft eindelijk en nog wat aarzelend zijn fiat gegeven aan de wet-Veringa die dus terecht universitaire bestuurshervorming 1970 mag heten. Waarschijnlijk zitten we tot 31 augustus 1976 met dit gedrocht opgescheept. Tot welke gewrongen konsekwenties Veringa's doordrijverij leidt, blijkt duidelijk uit het rapport van de ad hoc werkgroep over de verkiezing van de Eerste Universiteitsraad. Veringa weigerde immers de universitaire bevolking als gelijk voor de wet te beschouwen en legde zijn indeling op in drie geledingen: wetenschappelijk personeel, studenten en het „overig", ik zeg liever zogenaamd niet-wetenschappelijk personeel. In de universiteitsraad krijgen die geledingen in fraai afgepaste verhoudingen zetels toegewezen (nl. minstens vijfachttiende en tweemaal ten hoogste vijfachttiende); maar bovendien moeten de leden van de raad „worden gekozen met inachtneming van het beginsel van gelijkwaardige vertegenwoordiging van de fakulteiten".

De verkiezingswerkgroep werd zo gedwongen tot de kwadratiese konstruktie van kiesdistrikten per geleding èn per fakulteit, die zo ingewikkeld is dat niemand de lege plaatsjes onder R(echten) en W(is- en natuurwetenschappen) voor het aantal verkiesbare wetenschappelijke corpsleden in die fakulteiten in onze universiteit durft invullen (zie schema voorpagina U van 4 december). Het rapport zelf geeft geen uitsluitsel omdat de gehanteerde cijfers een maatstaven ontbreken (waardoor natuurlijk, maar da' tussen haakjes, elke kontrolemogelijkheid op de hele indeling vervalt!); waarschijnlijk moest u echter een 1 onder R en een 2 onder W invullen — dan is de som 12.

Technische tekortkomingen en vondsten

Dit gescrabble is volgens Veringa noodzakelijk omdat bij geledingsgewijze verkiezingen maar ongeacht de fakulteit de kans bestaat 'dat bepaalde studierichtingen sterk de overhand zouden hebben en dat daardoor andere studierichtingen niet of nauwelijks vertegenwoordigd zouden zijn'. In zijn schijnheiligheid draafde hij zelfs door: 'Dit zou sterk afbreuk doen aan de gedachte dat de universiteitsraad moet worden beschouwd als de vertegenwoordiging van de universitaire gemeenschap in zijn geheel' — alsof Veringa die gemeenschap niet eerst uit elkaar gehaald had in drie afzonderlijke geledingen! (Citaten uit memorie van toelichting, hfdst IV, 1). Terzijde: waarom past de **politicus** Veringa een dergelijke strenge norm van evenredige vertegenwoordiging naar geleding, of sociale klasse, niet toe voor de nationale volksvertegenwoordiging?

Overigens is de werkgroep niet eens toegekomen aan de preciese eis van gelijkwaardige vertegenwoordiging 'dat elke fakulteit in elk geval vertegenwoordigd dient te zijn (en wel met inachtneming van de omvang van die fakulteit)': in Utrecht worden theologie, centrale en andere interfakulteiten op één hoop gegooid. Dat kan ook niet anders met ten hoogste 40 leden in de universiteitsraad. Maar deze detailkritiek is alleen bedoeld voor degenen die wellicht nog meenden dat de Veringase opzet in **technies** opzicht een samenhangend geheel vormde. Kommentaar op de overige voorstellen van de werkgroep beperk ik dan ook maar tot het stemmen per post (dat onvermijdelijk tot allerhand vergissingen en mogelijke fraudes zal leiden) en het verkiezingssysteem van de enkele overdraagbare stem (dat me binnen de waanzinnige opzet van fakulteitsgeledingsdistrikten, die elke fatsoenlijke programatiese partijvorming uitsluiten, een voortreffelijke trouvaille lijkt).

Geen inspraak op diskriminoïde voorwaarden

Belangrijker is natuurlijk de vraag of al dit nijver werk nog zin heeft nu aan studentenkant nog maar weinig animo over is om aan deze raadspoppenkast mee te werken. 'Dat valt te betreuren' oreert U-w schuinschrijver AvdM op 4 december. En ook mr. Van Lanschot poneert dat men 'meestal in harmonisch, doch tegelijk kritisch overleg meer bereikt dan met boycot en aan de kant gaan staan'. Beide verdoezelen dan maar even waarom de Utrechtse studenten geen heil meer zien in Georganiseerd Overleg op centraal universitair nivo. Het universiteitsbestuur heeft immers zelf in oktober vorig jaar elk gesprek geweigerd en politie en justitie tegen de o zo konstruktief-gezinde diskussiebeluste studenten ingezet. Daarmee liet men in Utrecht, laten we hopen bewust, de kans voorbijgaan om samen met studenten en ander personeel een eigen bestuursvorm uit te dokteren.
Sindsdien verschuilt het bestuur zich met kennelijk genoegen achter de Haagse direktieven. En zolang het bestuur in die afwijzende houding volhardt, hebben de studenten geen reden zich opnieuw te storten in Raden van schijn-Overleg.
Dat betekent niet dat de studenten of de USF aan de kant gaan staan. Wanneer we over bepaalde dringende kwesties onze mening kwijt willen, zullen we dat heus wel doen. Maar de studenten zullen zelf wel bepalen waarover met de universitaire autoriteiten wordt gesproken en/of onderhandeld.
Waarom moeten studentenvertegenwoordigers alleen ter wille van het kritische tegenspel waaraan 'goedwillende' bestuurders als bijv. Mej. Van Lanschot blijkbaar zo'n behoefte hebben, zich uitsloven voor het beredderen van een centrale universitaire administratie die wanneer het op beslissen aankomt de studenten-geleding bij voorbaat diskrimineert?
Wie de macht volstrekt aan zich wil houden, moet niet ook nog eens verlangen dat iedereen steeds maar klaar staat voor vrijblijvende inspraak zonder uitzicht op feitelijke veranderingen.
Gelukkig schijnen de machthebbers hier en daar in de fakulteiten nog steeds wijzer te zijn dan het centrale bestuur; zolang studenten op dergelijk nivo werkelijk menen iets te kunnen bereiken, willen ze heus wel overleggen, of zelfs meebesturen — desnoods naar de letter van Veringa's wet, mits men zelfstandig de geest kar geven. — Om dat te ontdekken hoeft de heer Rijntjes al of niet op persoonlijke titel echt geen onderzoek 'naar het hem goeddunkt' te verrichten omtrent de neiging van studenten de Veringase struktuur te helpen opvullen. (Zie 'Uit het d.b.', U, 4 december jl). Hij zou hoogstens het vertrouwen van studenten in het buro vormingswerk kunnen verspelen als hij zich inderdaad zo opvallend liet spannen voor het karretje van het univesiteits d.b. Want op universitair nivo is in Utrecht de situatie door het bestuurlijk machtsmisbruik zo vastgelopen dat geen student die weet wat het betekent kandidaat zou willen zijn voor de E.U.R.

Wouter Koning

Voortaan open spreekuur

Bureau studentendekaan neemt informatrice

Met ingang van maandag 11 januari 1971 zal het Bureau van de **studenten**dekaan, bij wijze van experiment, worden uitgebreid met een informatrice. Studenten, die inlichtingen willen hebben over hieronder nader te noemen onderwerpen, kunnen hiervoor rechtstreeks en uitsluitend bij haar terecht. De informatrice **houdt daartoe** op elke werkdag, met uitzondering een open spreekuur, d.w.z. een spreekuur, waarvoor vooraf geen afspraak behoeft te worden gemaakt. Het spreekuur wordt gehouden van 's ochtends 9.00-11.00 uur in een speciale ruimte op het secretariaat van het B.S.D. Gegadigden voor het spreekuur dienen zich persoonlijk op het secretariaat te melden: zij worden dan zo spoedig mogelijk door de informatrice ontvangen.
De informatrice zal korte, zakelijke inlichtingen verschaffen op het gebied van financiën, militaire dienst en studie-informatie. Met betrekking tot financiën geeft zij informatie op vragen over: a. het bedrag van de rijksstudietoelage; b. de kans op een rijksstudietoelage; c. een voorschot op de te verwachten rijksstudietoelage; d. huwelijks- en kindertoelagen; e. gevolgen van bijverdiensten voor de rijksstudietoelage; f. gevolgen van bijverdiensten voor de kinderbijslag- en aftrek; g. belastingaangelegenheden en kinderbijslag; h. promotietoelage; i. toelage voor studie in het buitenland; j. toelage voor bepaalde bestuursfunkties.
Ten aanzien van Militaire Dienst kan men bij haar terecht voor vragen over: a. al dan niet in aanmerking komen voor vrijstelling; b. promotie-uitstel voor beneden 24-jarigen; c. noodwachtplicht bij Bescherming Bevolking; d. vervroegde inlijving in militaire dienst; e. vervroegd klein verlof tijdens militaire dienst.
Binnen het kader van studie-informatie geeft zij inlichtingen over de voor een bepaalde studie vereiste vooropleiding.
De taak van de informatrice blijft beperkt tot het verschaffen van inlichtingen over zaken van eenvoudige aard. Blijkt een zaak ingewikkelder dan aanvankelijk werd gedacht, dan wordt de student door haar verwezen naar een dekaan of een andere terzake kundige instantie.
De dekanen beogen met de instelling van een informatrice: 1. snellere service te kunnen bieden aan studenten; 2. de reeds bestaande wachtlijsten zoveel mogelijk weg te werken; 3. zich meer te kunnen concentreren op studenten met ingewikkeldere problemen; 4. tijd te vinden voor het ontwikkelen van nieuwe vormen van dienstverlening.
Als informatrice zal voorlopig optreden mevr. M. Straus-Bijkerk.

TOTAAL OVERZICHT VOORLICHTINGSDAGEN 5, 6, 7 en 8 JANUARI 1971

Verwachte 1e en 2e keuze:
Het aantal abituriënten dat bij aanmelding de betreffende studierichting resp. als eerste en tweede voorkeur opgaf.

	verwachte 1e keuze		verwachte 2e keuze	
	1971 *)	1970 **)	1971 *)	1970 **)
Godgeleerdheid	24	25	4	8
Rechten	212	233	73	67
Geneeskunde	281	275	87	50
Tandheelkunde	87	90	23	38
Diergeneeskunde	172	138	49	28
Wiskunde + MO	117	104	59	44
Natuurkunde + MO	97	56	94	72
Scheikunde + MO	164	158	118	82
Sterrenkunde	27	19	48	33
Biologie + MO	217	171	144	121
Farmacie	32	45	30	22
Geologie	58	30	31	17
Geofysica	5	3	20	11
Meteorologie	5	6	7	7
Natk. Aardrijksk.	35	19	31	20
Soc. Aardrijksk.	92	65	38	31
Nederlands	57	46	35	13
Klassieke talen	5	4	7	4
Frans	32	43	16	13
Duits	11	14	12	3
Engels	39	38	34	20
Spaans	23	10	14	12
Portugees	2	0	0	0
Italiaans + tolk	16	22	16	9
Slavische talen	7	8	14	10
Scandinavisch	4	3	11	3
Niet-Europees	4	0	9	2
Geschiedenis	77	30	51	26
Kunstgesch.	20	22	20	29
Muziekwetensch.	18	16	13	10
Theaterwetensch.	10	13	17	13
Archeologie	15	5	26	18
Sociologie	108	96	118	91
Cult. antrop.	54	26	40	27
Psychologie	205	152	154	93
Pedagogiek	87	91	85	61
Filosofie	18	8	47	20

*) Berekend tot en met 7 december '70
**) Berekend tot en met 12 december '69

LAATSTE WAARSCHUWING



DIT IS HET LAATSTE NUMMER VOOR DE KERSTVAKANTIE. HET EERSTE NUMMER NA DE VAKANTIE VERSCHIJNT 8 JANUARI 1971. KOPIJ VOOR DIT NUMMER INLEVEREN VOOR WOENSDAG 30 DECEMBER A.S. 12.00 UUR

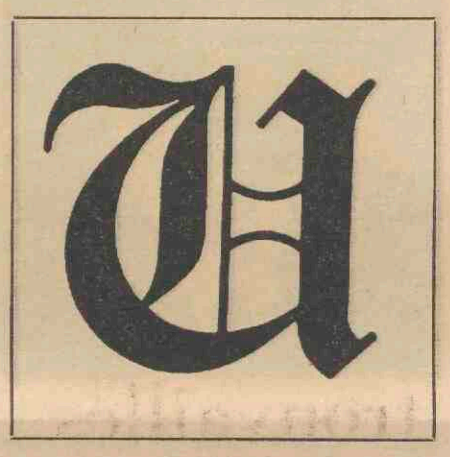

Agenda:
Omi gesloten tussen kerst en nieuwjaar.
21 december: openbare curatorenvergadering. Akademiegebouw zaal I, 10.00 uur.
22 december: Veritas-Plee, een vrije blijvende speelavond, beweging-improvisatie-kreatief spel, 20.30 uur.
22 december: Kerkgezang, Weihnachtsoratorium, cantate 1 t.m. 4, 20.00 uur, Tivoli
22 december: opening barak T.D., De Uithof
23 december: USKO Bach: Weihnachtsoratorium cantate 5 en 6, Pieterskerk, 20.00 uur.
24 december: 's avonds 11.00 uur Domkerk: Kerstnachtdienst. Voorganger prof. dr. J. W. Doeve. Medewerking van het Buurkerkkoor o.l.v Mees van Huis en enkele instrumentalisten. Organist: Stoffel van Viegen. Tussen kwart voor elf en elf uur zal de organist de 'Kanonische Veränderungen' op het kerstlied 'Von Himmel hoch' van Joh. Seb. Bach ten gehore brengen.
29 december: Veritas-Plee, een vrije blijvende speelavond, beweging-improvisatie-kreatief spel, 20.30 uur.
4 januari: nieuwjaarsbijeenkomst personeel bureau universiteit. Transit. I. 10.30 uur.
5 t.m. 8 januari: voorlichtingsdagen voor VHMO, Transitorium I, De Uithof.

Evangelische Universiteits Gemeente
Diensten
Zaterdag 19 december: 17.30 uur, Cunera, voorganger pastor H. v. Waveren, predikant F. Wobbe.
Zondag 20 december: 10.30 uur, Janskerk, Genesiscyclus, voorganger ds. J. C. de Bruïne, thema Op weg naar de toekomst; 10.30 uur, Cunera, voorganger pastor H. v. Waveren, predikant F. Wobbe; 10.30 uur, Geertekerk, voorganger ds. D. Oosten; 10.30 uur, oopsgezinde kerk, geen dienst; 10.30 uur, Lutherse kerk, voorganger prof. dr. C. H. Lindeijer; 12.00 uur, Geertekerk, oec. dienst, Jesajacyclus, voorganger ds. W. Overdiep, thema uit Jesaja 25; 17.30 uur, Cunera, voorganger pastor H. v. Wavereren, predikant F. Wobbe; 19.00 uur, Pieterskerk, voorganger ds. P. Heinen.
Donderdag 24 december: 24.00 uur, Geertekerk, oec. kerstnachtdienst, voorganger pastor H. v. Waveren; 22.30 uur, Lutherse kerk, voorganger ds. C. Ch. G. Visser.
Vrijdag 25 december; 10.30 uur, Lutherse kerk, voorganger ds. E. Blase; 10.30 uur, Janskerk, voorganger ds. J. C. de Bruïne; 10.30 uur. Geertekerk, kerstdienst.
Zondag 27 december: 10.30 uur, Janskerk, voorganger dr. J. M. v. Minnen; 10.30 uur Lutherse kerk, voorganger ds. E. Blase.
Donderdag 31 december: 19.30 uur, Lutherse kerk, oudejaarsdienst, voorganger ds. E. Blase.
Zondag 3 januari 1971 10.30 uur, Lutherse kerk, voorganger ds. E. Blase.

Mededelingen
Tijdens de zondagdiensten om 10.30 uur in de Janskerk, en tijdens de oecumenische dienst om 12.00 uur in de Geertekerk is een kindercrèche aanwezig. Na de dienst om 12.00 uur is er gelegenheid tot koffiedrinken in de consistoriekamer van de Geertekerk. Voor de oecumenische kerstnachtdienst in de Geertekerk gaan de deuren al om 11.00 uur open. Er is voor de dienst muziek van een gitaarcombo. Aan de dienst zelf wordt meegewerkt door leden van de EUG-liturgiecommissie, en een groot deel van de conventspastores zal de dienst bijwonen. Tijdens de kerstdagen is er een permanente Kerstinn in de Leeuwenbergkerk met alle belendende ruimten en gebouwen en in het Onderhuys, F. C. Dondersstraat. Aanvang 24 december 20.00 uur, slot 27 december 23.00 uur. Evenementen o.a.: Kerstontbijt, kerstdiner, lees- en enstiltediensten, getijdendiensten, workshop, film, televisie, discobar, bar-café, expressiemiddag, meditatie. Inlichtingen en opgave voor de maaltijden en als het enigszins kan ook opgave voor medewerking aan voorbereidingen: MAI-bureau, Lange Nieuwstraat 32. Tijdens de kerstvakantie, van 21 december tot en met 8 januari, vervallen alle diensten in de Pieterskerk en op Cunera. De andere diensten gaan over het algemeen door op dezelfde tijden als hierboven staan afgedrukt. Gedurende dezelfde periode vervallen ook alle werkgroepen en projectgroepen, en de spreekuren van de pastores van alle kerken. Pastor v. Waveren is van Kerstmis tot nieuwjaar afwezig, en pastor Leenman van 1 t.m. 17 januari 1971. Nogmaals worden mensen uit alle kerken opgeroepen mee te helpen aan de publiciteit en de liturgie van de EUG en de aangesloten kerken. Opgave bij D. Vogelpoel, IBB-39-301, of bij de pastores.

Adressen pastores
EAG: ds. J. C. de Bruïne, van Lidt de Jeudestraat 17, tel. 10934; dr. N. v. Egmond, Burg. Reigerstraat 83, tel. 511272; ds. P. Heinen, prof. dr. Leon Fuchslaan 4, tel. 712006; dr. J. M. v. Minnen, Willem Barentzstraat 55, tel. 710623.
USP: Centrum Cunera, Nieuwe Gracht 2[illegible] tel. 18702; pastor P. v. Middelaar, tel. 18352; pastor G. Oostvogel, tel. 18332; pastor L. Leeneman, tel. 18338; pastor H. v. Waveren, tel. 16307.
DLR: Doopsgezinde kerk, Oudegracht 270; ds. W. Overdiep, Hiëronymusplantsoen 5, tel. 22184.
Luth.: Lutherse kerk, Hamburgerstraat 9; ds. C. Ch. G. Visser, Hamburgerstraat 7, tel. 13780.

Services Holy Trinity Anglican Church, Van Hogendorpstr. 26
December
S 6th, Advent II, 9.15 am H. Communion, 10.30 am Sung Eucharist, 7.30 pm Evensong.
S 13th, Advent III, 9.15 am H. Communion, 10.30 am Mattins.
S 20th, Advent IV, 9.15 am H. Communion, 10.30 am Mattins, 7.30 pm Service of Nine Lessons & Carols.
Thu 24th, Christmas Eve, 11.30 pm Midnight Sung Eucharist.
Fr 25 th, Christmas Day, 9.15 am H. Communion, 10.30 am Mattins.
S 27th, S. John, A. E., Christmas I, 9.15 am H. Communion (by arr.), 10.30 am Mattins.
January
S 3rd, Christmas II, 9.15 am H. Communion, 10.30 am Sung Eucharist, 7.30 pm Evensong.
S 10th, Epiphany I, 9.15 am H. Communion, 10.30 am Mattins.
S 17th, Epiphany II, 9.15 am H. Communion (by arr.), 10.30 am Mattins.
S 24th, Epiphany III, 9.15 am H. Communion, 10.30 am Mattins.
S 31st, Epiphany IV, 9.15 am H. Communion, 10.30 am Mattins.

Weekblad Rijksuniversiteit Utrecht
Oplage 25.000

Uitgave
Afdeling public relations, voorlichting en documentatie

Adres
U weekblad Beetshuis, Boothstr. 6, Utrecht, telefoon 030 - 1 47 48

Redactie
A. J Gerrits (bureauredacteur)
Drs. A. van der Meiden (eindredacteur)
A. A. Prins (eindredacteur)
Annemiek van Steenbrugge (redactrice)

Kopij(bladen)
Inleveren vóór vrijdag 12.00 uur

Abonnementen
f 9.50 p jr giro 425267 Rijksuniv. Utrecht

Adreswijziging
PTT adreswijzigingskaart blokletters
- studenten: bur. inschrijving informatie Rijksuniversiteit Nobelstr. 2 A, Utrecht
- medewerkers, bur. administratie Rijksuniversiteit Kromme Nwe Gracht 46, Utrecht
- anderen: Beetshuis Boothstr 6, Utrecht

Advertenties
Afh. van beschikbare ruimte op achterpagina
Tarieven op aanvraag
„Ukjes" max. 30 woorden incl. afk. f 5.— te betalen bij aanbieding

Redactieraad
Godgeleerdheid prof. dr. J. W. Doeve (voorz.)
Rechtsgeleerdh. mr. W. A. Sinninghe Damsté
Geneeskunde mr. drs. J. P. Wildschut
Tandheelkunde drs. J. S. Geerlings
Wiskunde en natuurwetenschappen mevr. Th. van Gelder-van Lier; dr. Tj. Hollander
Letterkunde drs. K. L. van Stegeren
Diergeneeskunde prof. dr. S. G. v.d. Bergh
Sociale w.sch mevr M. Raaijmakers-Aarts
Centrale interfaculteit drs. J. P. A. Stolk
Aardrijksk.prehistorie drs. J. G. Borchert
Ass.stud.ver centr.stud.cie. mej. L. Smits
Comité universitair contact G. G. C. Peeters
Hoofdafdeling personeel J. J. Maree
Idem bouwz.huisv F. A. M. v.d. Goorbergh
Id. studentenz. drs. W. H. van 't Hoogerhuys
Id. wet onderw mej mr F. H. M. Beumer
Personeelsconvent N. Pater
Senaat prof. dr. Sj. Groenman
Sociale zorg mej. M. I. Neyzen
Stafconvent dr. J. Mansfeld
Utrechtse studenten faculteiten W. Asman

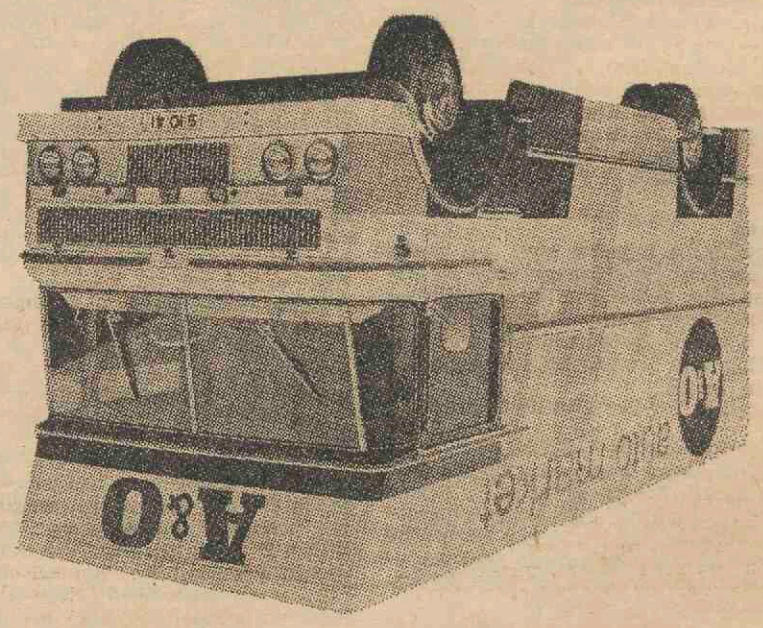

De rijdende winkel in 'De Uithof' moet stoppen!
Na een proefperiode van cirka 6 weken blijkt, dat de omzet van de rijdende winkel zo ver beneden de verwachting is gebleven, dat voortzetting voor de betrokken winkelier geen zin heeft. De wekelijkse kosten bedragen ongeveer *f* 700,— (huur wagen, loon winkelier, diverse exploitatiekosten enz.) terwijl de opbrengst cirka *f* 150,— per week bedraagt.

Destijds is naar aanleiding van een aantal vragen en voorstellen omtrent de behoefte aan een winkel en een daarna gehouden enkette besloten een rijdende winkel aan te trekken als tijdelijke oplossing. De winkelier heeft vanaf de eerste dag werkelijk alles gedaan om zijn assortiment geheel af te stemmen op de kleingebruikers om zo te voldoen aan hun wensen.
Uit de omzet blijkt echter, zelfs na nog eens ekstra bekenheid aan het bestaan van deze rijdende winkel gegeven te hebben, dat de behoefte ver is overschat. Daarom heeft de rijdende winkel op 11 december 1970 in 'De Uithof' moeten stoppen. Jammer.

Elektronisch Rekencentrum: Cursus ALGOL 60
Op de donderdagen 14, 21, 28 januari en 4 februari, telkens van 14.00 u. tot 17.00 u., wordt een ALGOL cursus B gegeven. De cursus is bedoeld voor hen die de computer willen gebruiken voor wiskundig georiënteerd rekenwerk, zoals in de B-faculteiten vaak voorkomt (overigens wordt geen diepgaande wiskundekennis vereist). Zij worden in zoverre met ALGOL vertrouwd gemaakt dat ze eenvoudige programma's kunnen schrijven en zich later zelfstandig de onderwerpen uit ALGOL die niet behandeld zijn, eigen kunnen maken. Tijdens de cursus worden programmeeropgaven uitgereikt waaraan men gedeeltelijk onder deskundig toezicht tijdens de cursus, gedeeltelijk thuis (dit laatste is wel gewenst voor een nuttig effect van de cursus) kan werken. Om met de computer vertrouwd te raken, zal men enkele van deze programma's door de machine kunnen laten testen. In verband met de begeleiding zal de deelname aan de cursus beperkt moeten blijven tot omstreeks 35 personen. De cursus wordt gegeven in het Wiskundegebouw, Budapestlaan 6, 'De Uithof'. Wegens beperkte deelname dient men zich vooraf op te geven bij mej. de Roode, administratie Rekencentrum, Wiskundegebouw, kamer 302, tel. 531436. Op 11, 18, 25 februari en 4 maart wordt een ALGOL cursus A gehouden, die meer gericht zal zijn op computergebruik waarbij het rekenwerk op zichzelf eenvoudig van aard is, maar waarbij sprake is van vele gegevens, die geteld, gegroepeerd en statistisch bewerkt moeten worden (zoals men bijv. in de literaire en sociale faculteit vaak tegenkomt). Ook voor deze cursus kan men zich nu al opgeven. Als men zich van tevoren op de cursus wil voorbereiden kan men op de administratie van het Rekencentrum ook het boek 'Cursus ALGOL 60', aan de hand waarvan de cursus gehouden wordt, verkrijgen (prijs *f* 3,50). Dit boek is ook voor zelfstudie geschreven. Zij die niet in staat zijn aan de cursus deel te nemen, kunnen hieruit dus zelfstandig ALGOL bestuderen. Voor incidentele assistentie bij deze studie kan men zich wenden tot de afd. programma-adviezen, tel. 539111 toestel 1466.

Geertekerk
Zondagavond 3 januari 1971. Uitvoering van de Bach-cantate no. 153: 'Schau, lieber Gott...' Medewerkenden: koor, orkest, solisten en belangstellenden. Onder leiding van Harke de Roos. Solisten: Eugénie Bruigom, alt; Herman van Kerkhof, tenor; Bernhard Rikkert de Koe, bas. Aanvang 19.30 uur. Toegang gratis.

Kerst-Inn
Allen, die in de komende feestdagen wat kontakt en gezelligheid zoeken, alleenstaanden, kamerbewoners, buitenlandse werknemers, hartelijk welkom in onze Kerst-Inn.
De zalen van de Pniëlkerk — Lessinglaan — Oog in Al, staan gastvrij voor u open! Muziek, film, biljartspelen, TV-kijken, enz. Vanf vrijdag 25 december (1e Kerstdag) 11 uur 's morgens t.m. zondagavond 27 december. Buslijn 4a en 4b. Inlichtingen nú: 93 01 76 Op de dag zelf: 93 08 69.

Beurzen
De Israëlische regering stelt een aantal studiebeurzen beschikbaar voor Nederlanders die gedurende het studiejaar 71/72 studie of wetenschappelijk onderzoek wensen te verrichten aan een instelling van wetenschappelijk onderwijs in Israël.
Inlichtingen bij het fakulteitsbureau.

De regering van de U.S.S.R. stelt beurzen beschikbaar voor mensen die hun studie in 71-72 wensen voort te zetten aan een instelling van wetenschappelijk onderwijs, akademie van beeldende kunsten, konservatorium of dansakademie daar. Inlichtingen bij het fakulteitsbureau.

De noorse regering stelt twee studiebeurzen beschikbaar van 9 maanden voor een studie in 71-72 aan een Noorse universiteit, hogeschool of akademie voor beeldende kunsten. Inlichtingen bij het fakulteitsbureau.

6 weken durende zomerkursussen worden in Japa van 10 juli tot 21 augustus, gehouden in Tokio om precies te zijn. Inlichtingen bij het fakulteitsbureau.

Een beurs voor de fakulteit godgeleerdheid wordt aangeboden door de universiteit van Glasgow. De beurs geldt vanaf oktober '71 gedurende een periode van twee jaar. Inlichtingen bij het fakulteitsbureau.

Documentatie
Ter inzage Beetshuis, Boothstraat 6 proefschriften:Groothuyse, J. W. De arbeidsstructuur van de prostitutie; Spoelstra, D. dr. A. Mathijsen, uitvinder van het gipsverband; Bakker. J. Oecumene als praktijk en probleem; Koppert, P. S. Enige beschouwingen over structuur en doelmatigheid van de voorzieningen tegen ziektekosten; Bangma, P. Huisarts en anticonceptie; Rood, W. Comenius and the low countries; Munters, Q. J. Rekrutering als roeping; Klip, E. C. Studiebegeleiding aan eerstejaars-studenten.
Boeken: Jaarboek der Rijksuniversiteit Groningen 1969; Schavemaker, C en T. J. Kamphorst. Integratie van filosofie; Nuboer, J. F. Wat verschijne, wat verdwijne; Statische Zakboek 1970; Groenman, Sj Drie voordrachten over massacommunicatie.

Uit het D.B. van 14 december 1970
1. De Nederlandse Natuurkundige Vereniging bestaat in 1971 50 jaar. Ter gelegenheid daarvan zal op 6, 7 en 8 april 1971 een congres worden georganiseerd in Utrecht. Tegelijkertijd zal een expositie worden ingericht. Gemeentebestuur en curatoren zullen de deelnemers van het Congres in de aula van de universiteit ontvangen.
2. Op 21 december vergaderen curatoren om 10.00 uur openbaar in zaal 1 van het Academiegebouw. Agenda onder meer: a. Voorstel Commissie In 't Veld inzake kiesreglement Universiteitsraad; b. Utrecht als 'grootste' universiteit. (Totaalcijfers studenten, etc.); c. Politiek Centrum.

Uit de Senatus Contractus van 10 december 1970
1. Prof. Wagenaar vergast de Senatus Contractus met een tweetal tegen sterke reductie verkregen speculaaspoppen. Hij bouwt hiermee kennelijk een traditie op.
2. Alle 'aangezochte' eredoctores (voor de namen verwijzen wij naar 'U' nr. 14) hebben inmiddels toegezegd het door onze universiteit aangeboden eredoctoraat ter gelegenheid van het lustrum 1971te aanvaarden.
3. De Senatus Contractus geeft met respect voor de betrokkenen gaarne toestemming aan een aantal faculteiten in de Kerstvakantie examens af te nemen.
4. Op 1 december 1970 waren er 15.354 studenten ingeschreven aan onze universiteit, waarvan 3.126 eerstejaars. Het aantal eerstejaars nam met 6 pct. toe. Voor de gedetailleerde cijfers verwijzen wij naar een afz. publikatie in 'U'.
5. De Senatus Contractus discussieert over het eerste deel van het rapport kiesstelsel universiteitsraad. De Senatus Contractus meent dat men de voorkeur moet geven aan de persoonlijke opkomst van de stemmers in plaats van de schriftelijke stemprocedure zoals die in het rapport staat. De Conventsraad is het hiermee niet eens en zal haar mening aan Curatoren schriftelijk doorgeven. Deze zaak komt ook nog in de Raad van Overleg aan de orde. De Conventsraad heeft zich ook afgevraagd of er niet een grotere kwalitatieve spreiding van vertegenwoordigers uit de diverse faculteiten moet worden nagestreefd. De theologen b.v. krijgen nu geen enkele vertegenwoordiger uit het wetenschappelijk corps. Verder wordt er gediscussieerd over de vraag of de vertegenwoordiging van het niet-wetenschappelijk personeel niet te zwaar is. De Senatus Contractus meent na stemming dat er eigenlijk niets veranderen moet in de voorgestelde aantallen vertegenwoordigers uit de diverse geledingen (12 wetenschappelijk personeel, 10 niet-wetenschappelijk personeel en 11 studenten). Prof. Freudenthal verwoordt de bezwaren van de Senatus Contractus tegen het al te ingewikkelde systeem van stemmenoverdracht. Aan de minister zal worden voorgesteld 't niet al te moeilijk te maken en de mensen die de meeste stemmen halen als verkozen te beschouwen.
6. De Senatus Contractus discussieert over het rapport van McKinsey betreffende verbetering van de planning voor het tertiaire onderwijs in Nederland. Eigenlijk is de Senatus Contractus bedroefd over het feit dat b.v. door dit rapport zo lichtvaardig over de relatie HBO-universiteit wordt heengelopen, in deze zin dat er geen grondige visie op deze problematiek in het rapport is verwerkt. Deze en andere bezwaren maken het noodzakelijk dat de Senatus Contractus zich op een volgende vergadering nog eens wil bezinnen op dit rapport, temeer daar binnenkort een Nederlandse (extract) versie van het rapport zal verschijnen.

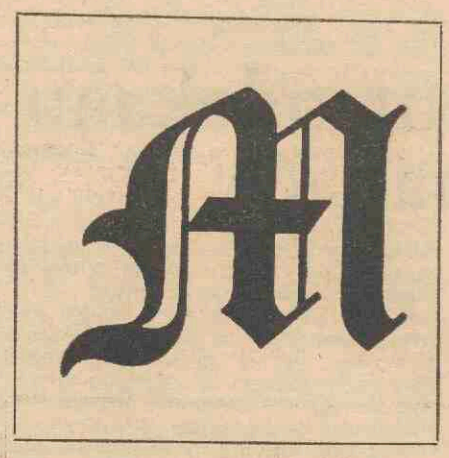

Mr. B. L. Feiertag herdacht
De dag na het overlijden van mr. Feiertag kwamen medewerkers van het bureau van de universiteit en van de dependances bij elkaar in het akademiegebouw. Dr. H. Schamhardt herdacht de overleden collega in een korte rede:



'Het is onvoorstelbaar dat wij Feiertag niet meer in ons midden zullen zien. Zijn vriendelijke persoonlijkheid, zijn gevoel voor humor, zijn lichtvoetigheid waarmee hij problemen benaderde, zijn bonhomie welke de zuiderling karakteriseert, maar wat tevens een afscherming was voor het eigen innerlijk, dat alles zullen wij missen.
Feiertag was een prettig collega, men apprecieerde hem door de wijze waarop hij met mensen kon omgaan, door de menselijke gaven die hij bezat.
Hij was een gewaardeerd hoofd van de afdeling Algemene en Juridische zaken. In beide delen van de taak kon hij zichzelf zijn. Vooral de laatste tijd kwam het accent sterk te liggen op het juridische deel van de afdeling. Reglementen voor instituten en faculteiten gingen door zijn handen en hij bereidde de adviezen voor op grond waarvan curatoren konden beslissen. Feiertag was geen scherpslijper; hij zocht primair naar een formulering welke tegemoet kwam aan de wensen uit het grondvlak der universiteit, maar zorgde tevens dat de voorgelegde reglementen pasten binnen het beleid van curatoren. Ook bij het interne vooroverleg over de uitvoering van de nieuwe wet Universitaire Bestuurshervorming was hij, met zijn nieuwe medewerkster, nauw betrokken. Veel werd er hier van hem verwacht en veel werk ligt te wachten. Toen vorige week het bericht kwam van het auto-ongeluk zijn wij geschrokken, maar gelukkig vielen de berichten mee. Het kwam dus als een donderslag dat hij gisterenochtend niet meer wakker was geworden.
Wij zullen hem bij het werk voor onze universiteit en als mens missen, maar hoeveel te meer het nog jonge gezin dat zonder man en vader achterblijft.
Het is niet zo lang geleden dat ik een gesprek met hem had over zijn toekomst. Hij had duidelijk gekozen voor het werk in de universiteit. Ook hij had zijn toekomstverwachtingen, zoals wij die allemaal wel hebben. Ook hij had naast zijn gezin in zijn werk zeer bepaalde interessen, die ook de persoon karakteriseren. Ik noem alleen maar zijn werk in Lion's en zijn deelname in Woerden aan een oecumenische gesprekskring.
Aan dit alles is een abrupt einde gekomen en alleen een allengs vervagende herinnering blijft ons over. En misschien dringt zich ook de vraag naar het waarom aan ons op.
Ik wil eindigen met een paar regels uit een gedicht van Guido Gezelle, die iets zegt over het leven en ik dacht dat ook onze vriend Feiertag dit had begrepen.
Het leven is: geen vreed' alhier, geen wapenstilstand vragen. Het leven is: de kruisbanier tot in Gods handen dragen.'

Verhoging ziekenfondsgrens
De tweede Kamer der Staten Generaal is akkoord gegaan met optrekking van de ziekenfondsgrens van *f* 14.850,— tot *f* 17.050,— per jaar. Dit betekent dat een bij deze Universiteit op arbeidsovereenkomst tewerkgesteld personeelslid, dat per 1 november 1970 een bruto maandsalaris geniet van minder dan *f* 1.177,40, met ingang van 1 januari 1971 verplicht verzekerd krachtens de Ziekenfondswet blijft c.q. wordt. Degenen die per genoemde datum wederom verplicht verzekerd worden, zullen hiermede binnenkort door middel van een afzonderlijke brief in kennis worden gesteld. Zij kunnen indien zij vóór 1 januari a.s. de particuliere ziektekostenverzekering opzeggen zonder wachttijden in een der erkende ziekenfondsen worden opgenomen.
Voor de ambtenaren in tijdelijke en vaste dienst betekent de verhoging van de ziekenfondsgrens dat de ambtenaar met een bruto salaris van minder dan *f* 1.177,40 per maand zich met ingang van 1 januari 1971 wederom vrijwillig kan verzekeren bij een der erkende ziekenfondsen. De ziekenfondsraad heeft ook voor deze categorie een toetreding tot het ziekenfonds zonder wachttijden toegezegd, indien men **vóór** 1 januari a.s. hun particuliere ziektekostenverzekering opzegt.

Stafconvent
In de openbare conventsraad-vergadering op 8 december jl. werd nogmaals aandacht gegeven aan het McKinsey rapport. Na de Synopsis van september was inmiddels een concept van het textdeel van de tweede fase van het definitieve rapport, zonder de bijlagen, verspreid. Nierin zijn een aantal verbeteringen t.o.v. de synopsis te vinden en wordt o.m. het onderzoek in de beschouwingen opgenomen. Het complete rapport zal binnenkort (op beperkte schaal) beschikbaar gesteld worden terwijl bovendien een samenvatting ervan in het Nederlands in voorbereiding is. Reacties van de instellingen hierop worden door de minister tot april 1971 ingewacht.
Uitvoerig werd daarna het voorlopig rapport, 1e deel van de werkgroep ad hoc kiesstelsel handelende over de totstandkoming van de universiteitsraad (U. R.) besproken. Hoewel de wet dit niet voorschrijft werd door de commissie in 't Veld een vrijwel paritaire vertegenwoordiging van de geledingen in de U. R. aangenomen met verschuiving van één zetel van het niet-wetenschappelijk personeel naar het wetenschappelijk personeel. Deze, in principe, paritaire vertegenwoordiging werd onder de gegeven omstandigheden door de meerderheid van de conventsraadleden juist geschat, de verschuiving van de ene zetel daarentegen inconsequetnt en zonder betekenis. Ook was de overgrote meerderheid voor een maximale kwalitatieve spreiding van de zetels. Dat bijvoorbeeld de Faculteit der Geneeskunde met 7 zetels en de Faculteit Wiskunde en Natuurwetenschappen met 6 zetels vertegenwoordigd zal zijn terwijl de faculteit der Godgeleerdheid en de beide interfaculteiten wellicht geen enkele zetel zullen krijgen werd onjuist geacht.

De stemming per post, hoewel een onvoorziene beinvloeding van het verkiezingsresultaat hierdoor niet uitgesloten wordt, werd geprefereerd boven een persoonlijke opkomst, waardoor het aantal kiezers zou kunnen verminderen. Aan een steekproef over de betrouwbaarheid van de resultaten zou dan geen waarde gehecht moeten worden.

Een koppeling van de verkiezingen voor de faculteitsraden aan de verkiezing voor de universiteitsraad werd niet mogelijk of onjuist genoemd. (J. G. Wessels Boer.)

Doe-het-zelf Auto-Werkplaats Uithof
Het Comité Universitair Contact zou graag vernemen, of er bij de medewerkers aan de universiteit interesse is voor het creëren van een Doe-het-zelf Auto-Werkplaats. Het is de bedoeling dat deze werkplaats 's avonds en zaterdags (na afspraak), voor onderhoud of kleine reparaties beschikbaar is. Gedacht wordt aan een vaste bijdrage van ca. *f* 10,— of *f* 15,— per jaar, per deelnemer: waarvoor men ca. 20 à 30 uur per jaar gebruik kan maken van de werkplaats. Wanneer er voldoende interesse is en een redelijke ruimte voor ongeveer 3 auto's tegelijk beschikbaar komt, bestaat de mogelijkheid een doorsmeerbrug aan te brengen. Het is echter niet de bedoeling er auto's voor derden te repareren, en evenmin om de werkplaats als stalling te gebruiken. Bent u geïnteresseerd? Wilt u dan onderstaand formuliertje invullen en binnen 14 dagen zenden aan: Comité Universitair Contact Kromme Nieuwe Gracht 29 (kamer A3) Utrecht.

Ik ben geïnteresseerd in de te creëren Doe-het-zelf Auto-Werkplaats. De plaats van deze werkplaats indien mogelijk in: De Uithof/De Stad (wat niet uw voorkeur heeft s.v.p. doorstrepen)

Naam: .....

Adres: ..... tel.....

Woonplaats: .....

Werkzaam bij: ..... tel.....

Handtekening

.....

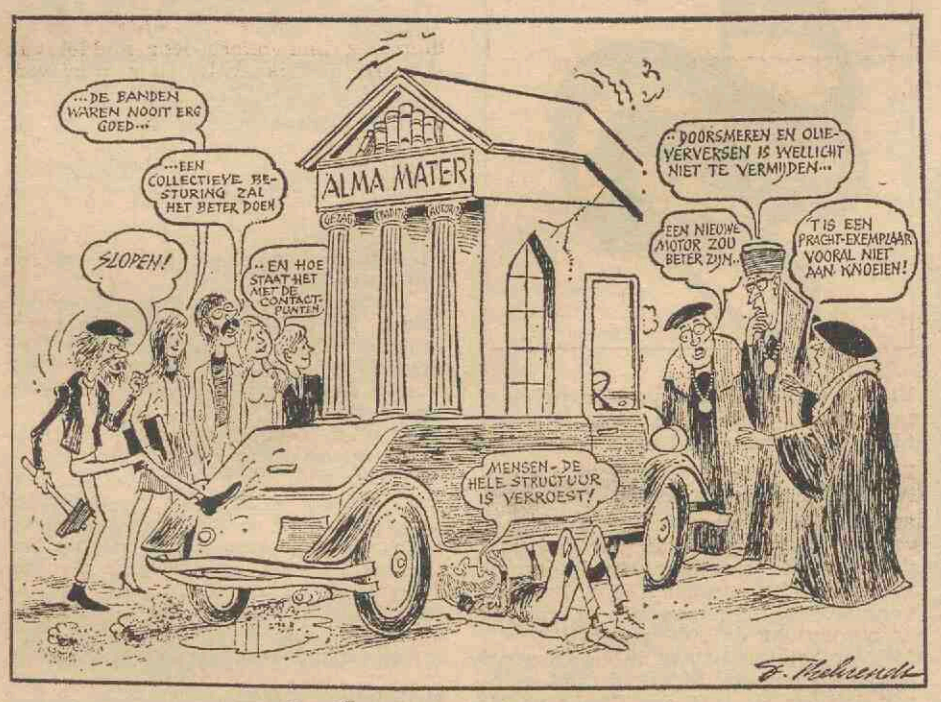

In dé universiteitsgarage.

In dienst traden

Onderwijs algemeen
(Bureau van de universiteit) P. Klap, adm. hoofdambtenaar; mej. mr. M. B. N. A. Huls, referendaris 2e kl.; C. C. E. Hartog, adm. ambt. C 2e kl.; mej. J. W. M. Bongaards, adm. ambt. C 3e kl.; J. van den Heuvel, technicus B; C. H. Veenbrink, opzichter C; E. Weismann, adm. ambt. A 2e kl.; W. J. Viezee, technicus B; mej. G. A. M. Scheepmaker, telefoniste; mevr. H. E. Zuydendorp-Soyer, hoofdschrijfster; mej. drs. M. J. van der Meulen, wet. ambtenaar. (bibliotheek) E. Maas, rijksambtenaar E; mej. G. J. Tolsma, adm. ambt. C 3e kl. (universiteitswerkplaats) T. A. Jansen, hoofdtechnicus.

Rechtsgeleerdheid
(Criminologie) mej. M. S. H. Padt, bibl. ambtenaar. (Europa Instituut) drs. G. J. M. de Vries, wet. medewerker.

Geneeskunde
(Anatomie) G. H. Visser, wet. ambt 1e kl. (antropobiologie) ir. J. C. Pronk, wet. medewerker (fysiologie) H. M. Meuldijk, techn. hoofdambtenaar. (sociale geneeskunde) mevr. drs. A. M. J. Knuttel-Holtappel, wet. medew. 1e kl. (microbiologie) drs. E. R. Heemstra, wet. medew. 1e kl.; mej. drs. E. E. Stobberingh, hoofdinstr. (heelkunde) T. H. Loef, analist. (neurologie) drs. P. W. Gelderman, arts-assistent. (neurochirurgie) C. A. F. van Tulleken, arts-ass.stent. (Psychiatrie) drs. J. Hofman, arts-assistent; drs. H. van Engeland, arts-assistent. (anaethesie) mevr. A. B. Hill-Vaughan, wet. hoofdmedewerker; J. A. Mathias ,wet. hoofdmedewerker.

Tandheelkunde
(conserverende afdeling) mej. A. L. van der Werf, schrijfster-praktijkjuffr.
Wiskunde en natuurwetenschappen
(wiskunde) mej. M. E. van Weynsbergen, bibl. beambte; mej. J. E. M. Abbink, adm. ambt. C 3e kl.; drs. W. H. Hesselink, wet. medewerker, (elektrisch rekencentrum) J. H. J. M. Truyens, adm. ambt. C 3e kl. (natuurkunde) drs. W. M. H. Hax, wet. medewerker (analytische scheikunde) A. van der Pijl, rijksambtenaar F; drs. F. W. J. Huygen, wet. medewerker. (algemene chemie) A. van Domselaar, rijksambtenaar G. (micropaleontologie) R. R. Schmidt, wet. medewerker. (algemene plantkunde) mej. H. M. van Winden, analiste. (systematische plantkunde) mej. J. R. A. J. Holla, schrijfster. (direkunde) mej. M. G. E. Pot. analiste. (fytopathologie) prof. dr. K. Verhoeff, buitengew. hoogleraar. (ruimteonderzoek) mej. H. E. Geurtse, adm. ambt. C 3e kl.

Letteren
(klassieke talen) mej. drs. J. L. van Dam van Isselt, wet. hoofdmedewerker (Nederl. taal- en letterkunde)drs. R. L. K. Fokkema, wet. medew. 1e kl. (oud Germaans) mej. K. M. N. Norell, wet. medew. 1e kl. (muziekwetenschappen) C. G. Mooij, rijksambtenaar D.
Sociale wetenschappen
(sociologie) mevr. J. Bellush-Lublin, wet. hoofdmedewerker; mevr. drs. C. A. Grunwald-Schindl, wet. medewerker: drs. P. J. van Wijngaarden, wet. medewerker. (sociale psychologie) drs. J. E. en industriële psychologie) drs. J. A. Smal, wet. medewerker.

Diergeneeskunde
(Veterinaire apotheek) mej. G. Cnossen, adm. ambt. C 2e kl. (veterinaire virulogie) mej. M. I. va nder Velden, adj. laborante. (menselijke voedingsmiddelen van dierlijke oorsprong) H. E. M. Hetterschyt, bedrijfschef. (zoö-techniek) A. H. Kuypers, techn. ambtenaar. (veterinaire inwendige ziekten).
mej. J. Meijer, analiste A. (kliniek voor kleine huisdieren) W. Volmer, rijksambtenaar F; W. G. van Asselt, rijksambtenaar E; drs. N. A. Dijkshoorn, wet. medewerker.

Interfaculteit aardrijkskunde
(Geografie) F. B. Reyven, amanuensis. (natuurkundige aardrijkskunde) drs. T. W. J. van Asch, wet. medewerker.

De dienst verlieten

Onderwijs algemeen
(Bureau van de universiteit) mevr. Y. T. M. van Oirschot-van de Wiel, telefoniste; mej. J. P. Prins, adm. ambt. B 1e kl.; mej. T. Achterberg, schrijfster (bibliotheek), mej. E. W. Willems, adm. ambt. C 3e kl.

Rechtsgeleerdheid
(Criminologie) H. F. A. Mazurel, rijksambtenaar F. (privaatrecht) mej. J. W. E. M Essens, bibl. beambte.

Geneeskunde
(Klinische microchemie) W. J. Dijkman, technicus A. (anatomie) A. Kiss, wet. ambt. 1e kl. (heelkunde) N. K. K. Atutonu, arts-assistent. (dermatologie) dr. A. H. Klokke, wet. hoofdmedewerker; mevr. J. A. J. M. Koch-Duynstee, adm. ambt. C 3e kl. (neus-, keel- en oorheelkunde) mej. mr. J. Hefting, wet. ambt. 1e kl.

Tandheelkunde
(afdeling algemeen) mevr. N. Boeyen-Achterberg, laborante. (conserverende afdeling) mej. C. E. Davidse, schrijfster-praktijkjuffrouw.

Wiskunde en natuurwetenschappen
(Analytische scheikunde) mevr. H. A. Vink-Blijleven, analiste. (fysische en colloidchemie) J. F. Branger, analist. (organische scheikunde) M. van den Oudenalder, technicus C. (Biochemie) dr. schappen
Technicus C. (Biochemie) dr. H. van H. v. Zutphen, wet. medew. 1e kl.; mej. J. A. Luijendijk, analiste (alg. plantkunde) mej. F. J. Bekker, adm. ambt. C 3e kl. (chemische dierfysiologie) H. Nolles, technicus B. (ruimteonderzoek) mevr. S. A. Geelhoed-Venstra, adm. ambt. C 3e kl.; mej. I. M. Molegraaf, adm. ambt. C 3e kl.

Letteren
(Algemeen) mej. A. P. T. Smit, adm. ambt. C 2e kl. (spaanse taal- en letterkunde) H. G. B. M. Timmerman, adm. ambt. C 2e kl. (geschiedenis) D. O. Schley, rijksambtenaar F.
Sociale wetenschappen
(Sociologie) drs. W. Boswinkel, wet. hoofdmedewerker. (pedagogiek-didaktiek) mej. A. P. A. van Vuurde, schrijfster.

Diergeneeskunde
(Parasitologie) dr. J. Weisman, wet. medew. 1e kl. (kliniek voor kleine huisdieren) mevr. drs. M. T. Schuyt-IJzerman, wet. medewerker; L. J. Camphuijsen, rijksambtenaar E; mej. E. J. C. Bloemsma, adm. ambt. C 3e lk. (veterinaire heelkunde) J. Kottman, wet. hoofdambtenaar.

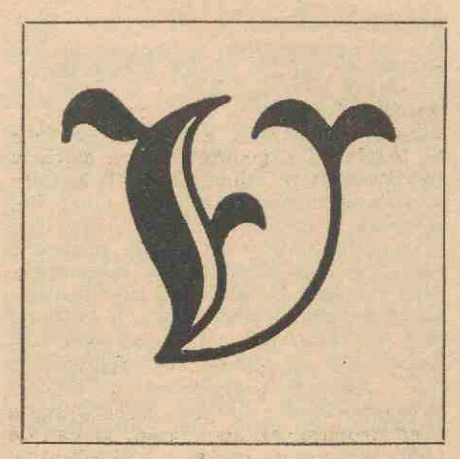

Voor zover in onderstaande vacatures geen salaris vermeld staat, zal het salaris afhankelijk van leeftijd, opleiding en ervaring, volgens rijksregeling worden vastgesteld; de aow-premie is voor rekening van de universiteit. Het salaris is exclusief 6 pct. vakantie-uitkering en 2,78 pct. nacalculatie.

Algemeen
Bij het bureau vormingswerk kan geplaats worden een
WETENSCHAPSFILOSOOF
wiens taak zal bestaan uit: filosofische doorlichting van de uitgangspunten, doelstellingen en implicaties van opleiding en research en advisering bij programma's, waarin het vraagstuk van de maatschappelijke relevantie en ethiek der wetenschappen aan de orde wordt gesteld; het in overleg met de hoogleraar prof. dr. J. de Graaf begeleiden van studenten met het keuzevak ethiek; bevordering van een snellere verspreiding van wetenschappelijke gegevens naar een groter publiek; doorlichting van de prepositites, die in het educatieve systeem en met name in het vormingswerk worden gesteld; voorts een logische doorlichting van de preposities bij de studentenvoorzieningen V. Temme, wet. medewerker (klinische voor zover deze het vormingswerk raken; het verzamelen, verzorgen en uitgeven van dokumentatie-materiaal over deze themata. Gevraagd wordt een filosofische opleiding in een der wetenschappen met hoofdkeuzevak filosofie. Goede contactuele eigenschappen en speciaal schriftelijke vaardigheid. Ervaring in het vormingswerk of in het onderwijs strekt tot aanbeveling. Aanstelling zal geschieden in het wetenschappelijk rangenstelsel.
Sollicitaties gaarne binnen 3 weken met opgave van opleiding, specialisaties, leeftijd en ervaring, alsmede referenties te richten aan de personeelsfunktionaris van het bureau van de universiteit, Kromme Nieuwe Gracht 29 te Utrecht, onder vermelding van nr. 912.

Aan het instituut voor inpassing van voortgezette opleidingen, Biltstraat 136 te Utrecht, tel. 030-710415 vaceert binnenkort de funktie van
WETENSCHAPPELIJK MEDEWERKER(STER).
Zijn of haar taak omvat: voorlichting en begeleiding van studerenden; onderzoek en verslaggeving betreffende aansluitingsproblemen en beroepsopleidingen in universitair verband; voorlichting op onderwijsgebied; organisatorische werkzaamheden. Gedacht wordt aan een academicus die afgestudeerd is in één der sociale wetenschappen met goede contactuele eigenschappen en ervaring op het bovengenoemd gebied. Leeftijd tot 40 jaar. Aanstelling: — eventueel na voorafgaand psychologisch onderzoek — in het rangenstelsel van wetenschappelijke medewerkers, afhankelijk van opleiding, leeftijd en ervaring.
Schriftelijke sollicitaties te richten aan de personeelsfunktionaris van het bureau van de universiteit, Kromme Nieuwe Gracht 29, Utrecht, onder vermelding van vacaturenr. 911.

Het centrum individuele zorg voor studenten wil haar staf uitbreiden met een
AGOGISCH MEDEWERKER
ten behoeve van het bureau maatschappelijk werk voor studenten. Genoemd bureau werkt interdisciplinair samen met het psychologisch adviesbureau voor studenten, het bureau van de studentendecaan en met de universitaire gezondheidszorg. Taakinformatie: De nieuwe medewerker krijgt tot taak het in praktijk brengen van sociaaal psychologische inzichten en methoden bij het analyseren van problemen, welke samenhangen met de woonsituatie van groepen studenten en het zoeken naar oplossingen hiervoor. Daarnaast zal hij in het kader van het centrum individuele zorg voor studenten meewerken aan de ontwikkeling van de integrale aktiviteiten van dit centrum, zoals groepsvoorlichting en groepsspreekuur. Onze gedachten gaan uit naar een academicus uit de sociale psychologische of pedagogische discipline, die zich bij voorkeur in het groepswerk heeft gespecialiseerd. Inpassing zal geschieden overeenkomstig het rangenstelsel van wetenschappelijke ambtenaren. Voor een informatief gesprek kunt u zich wenden tot mej. J. A. van der Maas, Maliesingel 38 te Utrecht, tel. 29351.
Schriftelijke sollicitaties (liefst met bijsluiting van een pasfoto) worden gaarne ingewacht bij de personeelsfunktionaris van het bureau van de universiteit, Kromme Nieuwe Gracht 29, Utrecht onder nr. 912.

Bij de bibliotheek der rijksuniversiteit kan op korte termijn een
BEDIENDE
voor het magazijn worden geplaatst.
Taak: het met enkele collega's zorgen voor een vlotte afhandeling van de bij het uitleenbureau binnengekomen aanvragen en het verzorgen van een geordende opslag van boeken, tijdschriften, dissertaties enz. Vereist: De sollicitant moet een grote mate van nauwkeurigheid bezitten en zal, na een inwerkperiode, in staat moeten zijn tot zelfstandig werken. In verband met de veelvuldige contacten ook met de leners moet de sollicitant begrip voor een goede dienstverlening hebben. Salaris max. *f* 760,96 bruto per maand (na de inwerkperiode *f* 804,71).
Eigenhandig geschreven sollicitaties te richten aan de bibliothecaris der rijksuniversiteit, Wittevrouwenstraat 9-11 te Utrecht. Op brief en omslag vermelden: soll. 710.
en
per 1 januari een jeugdige
MEDEWERKER(STER).
Taak: het assisteren op de afdeling 'Aanwinsten' bij het aanschaffen van literatuur voor een aantal instituten en het verzorgen van een deel der tijdschriftenadministratie. Vereist: middelbare schoolopleiding, nauwkeurigheid, zelfstandigheid en typevaardigheid; tot aanbeveling strekt ervaring in bibliotheek, boekhandel of overheidsadministratie. Salaris max. *f* 974,— bruto per maand (voor gediplomeerden met ervaring max. *f* 1.072,—).
Eigenhandig geschreven sollicitaties te richten aan de bibliothecaris der rijksuniversiteit, Wittevrouwenstraat 9-11 te Utrecht, onder vermelding op brief en enveloppe van soll. 801.

Bij het bureau administratie, Kromme Nieuwe Gracht 46 te Utrecht, kunnen geplaatst worden
A. ADMINISTRATIEF MEDEWERKER.
Door interne overplaatsing van een onzer medewerkers is bij het team, dat o.a. tot taak heeft de verificatie van de kredieten-, bouw- en andere administraties, een vacature ontstaan. De vereisten zijn: minimaal mulo of gelijkwaardige opleiding, alsmede enkele jaren kantoorervaring, waarbij het reeds gewerkt hebben in een geautomatiseerde administratie een groot voordeel is. Hebt u reeds een praktijkdiploma boekhouden dan is dat een belangrijk pluspunt. Geboden wordt een salaris, afhankelijk van opleiding en ervaring, ad *f* 779,— tot *f* 1.072,— bruto per maand.
B. ADMINISTRATIEF MEDEWERKER(STER).
De taak bestaat uit het bijhouden van het personeelsadressenbestand, controleren van bepaalde facturen, alsmede het verlenen van assistentie bij de verificatie van de kredieten- en inventarisadministratie. Gewenst wordt minimaal mulo-opleiding en kantoorervaring. Geboden wordt een salaris, afhankelijk van leeftijd, opleiding en ervaring, ad *f* 635,— tot *f* 877,— bruto per maand.
Mocht u nog nadere inlichtingen wensen, dan kunt u bellen de heer A. N. Balk, tel. 29441, toestel 315.
Sollicitaties te richten aan de personeelsfunktionaris van het bureau van de universiteit, Kromme Nieuwe Gracht 29, onder vermelding van nr. 913 A en 914 B.

Rechtsgeleerdheid
Bij het molengraaff instituut voor privaatrecht kan worden geplaatst een
BIBLIOTHEEK-AMBTENAAR (vrl.)
in het bezit van diploma G.O.-A2 of G.O.-A3; in staat om zelfstandig te werken. Goede kennis van de moderne talen, alsmede type-ervaring zijn vereist.
Sollicitaties met uitvoerige inlichtingen te richten aan mevrouw mr. T. J. van der Meer-Stavast, Nieuwe Gracht 60, Utrecht.

Geneeskunde
Bij het laboratorium voor klinische microchemie wordt gevraagd een
ANALIST(E).
De voorkeur gaat uit naar iemand met research-ervaring op een biochemisch of een klinisch chemisch laboratorium. Leeftijd 25-30 jaar. Inlichtingen bij het hoofd van het laboratorium, dr. ir. P. Reinouts van Haga, tel. 030-20541.
Schriftelijke sollicitaties onder nr. 7010/7 te richten aan het hoofd van de afdeling personele zaken ten behoeve van de fakulteit geneeskunde, Catharijnesingel 91, Utrecht.

Bij het pathologisch instituut, Pasteur-

straat 1 te Utrecht, wordt voor tijdelijk, voor afwisselende werkzaamheden, gevraagd een nette
JONGEMAN.
Tot zijn taak zal onder meer behoren. het verzorgen van de dieren van de proefdierenstal; het schoonmaken van glaswerk op het laboratorium; het doen van boodschappen binnen en buiten het instituut; eventueel vertonen van dia's bij colleges. Salariëring afhankelijk van leeftijd, tot maximaal *f* 804,71 per maand op 25-jarige leeftijd. Nadere inlichtingen: drs. G. T. Haneveld, tel. 030-11933.
Schriftelijke sollicitaties onder nr. 7011/6 te richten aan het hoofd van de afdeling personele zaken ten behoeve van de fakulteit geneeskunde, Catharijnesingel 91. Utrecht.

Wiskunde en Natuurwetenschappen
Bij de afdeling technische natuurkunde van het fysisch laboratorium bestaat een vacature voor een
TECHNISCH MEDEWERKER.
Zijn taak zal bestaan uit: assistentie bij onderzoek in het gebied van de vacuümfysica, het verlenen van vacuümservice aan andere werkgroepen en de invoering van nieuwe technologieën. Gedacht wordt aan iemand met h.t.s.- of gelijkwaardige opleiding, die belangstelling heeft voor wetenschappelijk onderzoek. Aanstelling zal afhankelijk van leeftijd en ervaring in het rangenstelsel voor de technisch ambtenaar geschieden. Nadere inlichtingen kunnen worden ingewonnen bij drs. H. J. van Ark, tel. 030-936749 na 1 januari 030-25357.
Sollicitatiebrieven te richten aan de personeelsfunktionaris van het fysisch laboratorium, Bijlhouwerstraat 6, Utrecht.

Wegens reorganisatie binnen het zoölogisch laboratorium zoeken wij een nette
SCHOONMAAKSTER
voor hele dagen. Haar taak zal zijn het schoonhouden van bureaus en werktafels, het verzorgen van de koffie en thee. Wij vragen iemand van 21 tot 45 jaar. Het bruto-salaris bedraagt max. *f* 3,92 per uur, afhankelijk van leeftijd. Telefonische of schriftelijke sollicitaties te richten aan de beheerder van het zoölogisch laboratorium, Janskerkhof 3 te Utrecht, tel 030-15968.

Bij de subfakulteit scheikunde bestaat een vacature voor een tweede
HOOGLERAAR
in de biochemie. De onderwijstaak zal onder meer bestaan uit het geven van colleges aan na-kandidaten. Het onderzoek van het biochemisch laboratorium te Utrecht is vooral gericht op lipiden en biologische membranen. Van de te benoemen hoogleraar is specialisatie in onderzoek over proteïnen en interacties tussen lipiden en proteïnen gewenst. Zowel zij die in aanmerking willen komen voor deze funktie of daarvoor suggesties willen doen, worden verzocht zich voor 15 januari 1971 te wenden tot de secretaris van de subfakulteit scheikunde, drs. J. Vermeer, Croesestraat 77a te Utrecht. Toevoeging van een levensbeschrijving en een publikatielijst is ten zeerste gewenst. Inlichtingen kunnen worden verstrekt door prof. dr. L. L. M. van Deenen, biochemisch laboratorium, Vondellaan 26. Utrecht. tel. 030-882311 toestel 82.

Sociale Wetenschappen
De subfakulteit der psychologie vraagt kandidaten voor het
LEKTORAAT
in de sociaal-psychologische methoden en technieken. De lektor zal samen met de lektoren in de statistiek en de psychometrie de leiding krijgen over de centrale afdeling methodologie en statistiek binnen de subfakulteit. Gedacht wordt aan een sterk mathematisch-statistisch gericht akademikus met ervaring en/of belangstelling voor sociaal-psychologische methoden en technieken. In samenwerking met de twee andere lektoren zal de taak van de lektor bestaan uit het geven van onderwijs; het methodologisch en statistisch begeleiden van onderzoek; het ontwikkelen van methoden voor data-analyse en mathematische modellen ten behoeve van theorievorming in de sociale psychologie. In verband met de onderwijstaak is een duidelijke onderwijskundige belangstelling gewenst. Zowel zij die de aandacht willen vestigen op mogelijke kandidaten als ook degenen die zelf in aanmerking willen komen, kunnen zich tot 14 dagen na het verschijnen van de advertentie richten tot de secretaris van de fakulteit der sociale wetenschappen, Trans 2, Utrecht, onder overlegging van een uitgebreid curriculum vitae met name ervaring op het gebied van onderwijs en/of onderzoek en of advieswerk en eventuele publikaties. Inlichtingen te verkrijgen bij drs. N. Rodenburg. tel. 030-10641.
De sollicitaties zullen vertrouwelijk worden behandeld door een subfakulteitscommissie, die is samengesteld uit een aantal leden van zowel het wetenschappelijk corps als studenten uit de subfakulteit der psychologie.

Rektifikatie
Bij het laboratorium voor klinische microchemie van de fakulteit geneeskunde wordt gevraagd een
ANALIST(E)
voor researchwerk. De voorkeur gaat uit naar belangstellenden met het (diploma klinische chemie en enkele jaren routine-ervaring. Gegadigden met het diploma chemisch analist en interesse voor analytisch werk in de medische sektor kunnen evenwel ook in aanmerking komen.) Kandidaten moeten zelfstandig kunnen werken en in verband met literatuurstudie over een redelijke kennis van de moderne talen beschikken. Eventuele nadere inlichtingen worden gaarne verstrekt door dr. ir. P. Reinouts van Haga, tel. 030-20541 tst. 159.
Schriftelijke sollicitaties gelieve u onder nr. 7004/3 te richten aan het hoofd van de afdeling personele zaken ten behoeve van de fakulteit geneeskunde, Catharijnesingel 81 te Utrecht.

VOOR ALGEMENE INLICHTINGEN OVER VACATURES EN MOGELIJKE FUNKTIES KUNT U ZICH WENDEN TOT DE AFDELING PERSONEELSVOORZIENING, BUREAU FORMATIEZAKEN, KROMME NIEUWE GRACHT 29, UTRECHT, TEL. 29441, TOESTEL 135.

Diergeneeskunde
Bij de kliniek voor kleine huisdieren in het universiteitscentrum 'De Uithof' kunnen worden aangesteld enkele
DIERVERZORGERS
voor werkzaamheden in de verpleegafdeling en de polikliniek. Ook jongemannen vanaf 18 jaar die opgeleid willen worden tot dierverzorger kunnen solliciteren. Voortgezette opleiding, zoals L.T.S. en L.L.S. is gewenst. Verdere studiemogelijkheden zijn aanwezig.
Salaris volgens rijksregeling; premie AOW voor rekening van de universiteit. Voor onregelmatige diensten worden toeslagen gegeven.

Bij de kliniek voor verloskunde en gynaecologie in het universiteitscentrum 'De Uithof' kunnen op korte termijn worden aangesteld:
a. ADMINISTRATIEVE KRACHT
Deze kracht zal belast worden met diverse onderdelen van de beheersadministratie en het typen van wetenschappelijke verslagen.
b. ADMINISTRATIEVE KRACHT
(part-time)
Deze kracht zal belast worden met een deel van de patiëntenadministratie en het coderen van ziekteverslagen. De werktijd is van 8.30-12.30 uur.
Voor de onder a. vermelde vacature is tenminste mulo/mavo opleiding en kantoorervaring vereist. Voor beide functies is goede typevaardigheid een vereiste. Salaris volgens rijksregeling, afhankelijk van opleiding, leeftijd en ervaring.

Bij de kliniek voor kleine huisdieren in het Universiteitscentrum 'de Uithof' kan worden aangesteld een
ADMINISTRATIEVE KRACHT (VRL.)
voor de correspondentie van de aan de kliniek verbonden dierenartsen. Bekendheid met medische terminologie strek' tot aanbeveling, evenals ervaring als dictafoniste. Voor deze zeer zelfstandige werkkring is tenminste mulo opleiding vereist alsmede enige jaren ervaring in het voeren van correspondentie. Salaris max. *f* 974,— per maand, exclusief 2,78 pct. trend.

Bij de kliniek voor veterinaire heelkunde kan worden aangesteld een
DIERVERZORGER
voor de verzorging van grote landbouwhuisdieren. Diploma L.L.S. vereist. Geen dienstwoning beschikbaar. Gegadigden dienen bereid te zijn avond-, nacht- of weekenddiensten te verrichten. Salaris volgens rijksregeling, afhankelijk van opleiding en ervaring.

Bij het instituut voor veterinaire parasitologie en parasitaire ziekten kan worden aangesteld een
LABORATORIUMBEDIENDE
De te verrichten werkzaamheden zijn nogal gevarieerd en bestaan o.a. uit het helpen bij de verzorging van proefdieren en bij de uitvoering van de proeven alsmede uit het doen van boodschappen, het schoonmaken van glaswerk e.d. Salaris volgens rijksregeling, afhankelijk van leeftijd, opleiding en ervaring.

Bij de kliniek voor veterinaire heelkunde kan worden aangesteld een
DIERVERZORGER
voor de verzorging van grote landbouwhuisdieren. Diploma l.l.s. vereist. Geen dienstwoning beschikbaar. Gegadigden dienen bereid te zijn avond-, nacht- of weekenddiensten te verrichten. Salaris volgens rijksregeling, afhankelijk van opleiding en ervaring.

Bij het instituut voor veterinaire parasitologie en parasitaire ziekten kan worden aangesteld een
LABORATORIUMBEDIENDE
(MNL. of VRL.)
De te verrichten werkzaamheden zijn nogal gevarieerd en bestaan o.a. uit het helpen bij de verzorging van proefdieren en bij de uitvoering van de proeven alsmede uit het doen van boodschappen, het schoonmaken van glaswerk e.d. Salaris volgens rijksregeling, afhankelijk van leeftijd, opleiding en ervaring.

Sollicitaties met vermelding van volledige personalia en verdere gegevens worden gaarne ingewacht bij de personeelsafdeling van de faculteit, Biltstraat 170 te Utrecht.

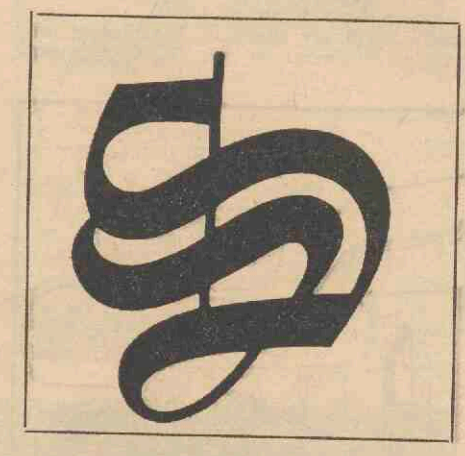

Uit de vergaderingen van de Beleidsraad voor Collectieve Voorzieningen t.b.v. Studenten van 4 en 25 november
De bespreking met de Kommissie Voorlichting aan a.s. studenten, die op de agenda van de vergadering van 4 november stond, werd in verband met ziekte van de voorzitter van deze kommissie verschoven naar 25 nov. In beide vergaderingen tezamen zijn de volgende punten aan de orde geweest:
1. Voor het kursusjaar 1970-1971 werd als voorzitter van de Beleidsraad gekozen de heer Mr. J.H. des Tombe en als vice-voorzitter de heer W. van Veen. Als studentleden van de Agendakommissie van de Beleidsraad zullen fungeren de heren C.P. Kalkman en G.J.M.H. Evers.
2. De aanvullingssubsidie aan het KOSMU, die op 1 oktober 1970 werd toegekend, werd in verband met een tekort over het vorig jaar, verhoogd tot maximaal *f* 885,— onder de restriktie, dat in geen geval een hoger bedrag zal worden uitgekeerd dan in overeenstemming is met de financiële kontrole
3. Naar aanleiding van een brief van Curatoren over het niet toekennen van een post op de begroting van de Beleidsraad voor het houden van kursussen sociale vaardigheid heeft een bespreking met enige leden van dit college plaatsgehad.
Daarbij is vast komen te staan, dat de Beleidsraad binnen de totale begroting voor studenten-voorzieningen de bevoegdheid heeft zelfstandig beslissingen te nemen. De Beleidsraad is dus gerechtigd bij niet toekennen van een bepaalde post wel geld voor de daarbij bedoelde aktiviteit te gebruiken en een andere aktiviteit te laten vervallen.
4. Bij de bespreking met de Kommissie Voorlichting aan a.s. studenten is besloten, dat met de voorbereiding van de introduktiedagen (oriënteringsdagen) 1971 zal worden voortgegaan. Voor de training van mentoren hiervoor zal wederom geld beschikbaar gesteld worden. Getracht zal worden om een stagiaire van een sociale akademie aan te trekken voor het verrichten van koördinerende werkzaamheden voor de introduktiedagen. Hiervoor zal geld uitgetrokken kunnen worden.Hoewel men het bezwaar zag van een zekere eenzijdigheid, achtte men over het algemeen de tijd nog niet rijp om ook de HBO-ers bij de introduktiedagen te betrekken o.a. omdat de voorzieningen voor studenten voor deze groep nog niet openstaan. Gesproken werd verder nog over de organisatie bij de Kommissie Voorlichting waarin deze verandering wil aanbrengen en de voorlichtingsdagen voor abituriënten in januari 1971.
5. Met de voorstellen van SSH tot reorganisatie van de kamerbemiddeling ging de Beleidsraad akkoord. Een van de belangrijkste voorstellen was het aanstellen van een sociaal programmeur, die zich bezig zal houden met het verkrijgen van een duidelijk beeld van de vraag naar woonruimte door alleenstaanden. (Zowel studerenden als werkenden). De Beleidsraad is bereid mee te werken aan de salariëring van een dergelijke functionaris tezamen met SSH gedurende één jaar, indien zekerheid kan worden verkregen, dat deze salariëring daarna door de Gemeente of anderen wordt overgenomen. De financiële kant van de reorganisatie zal met het MAI-bureau worden opgenomen.

Rijksstudietoelagen
De afdeling Rijksstudietoelagen te Groningen deelt ons mede dat er half december slechts een eenmalige computeruitdraai zal plaats vinden van voorgedrukte continueringsaanvraagformulieren Rijksstudietoelagen 1971/1972 aan ouderejaarsstudenten.
Alle ouderejaarsstudenten die op 31 december de formulieren niet hebben ontvangen doch hierop wel prijs stellen, kunnen deze vanaf 11 januari op het Bureau van de Studentendekaan, Maliesingel 38, Utrecht, afhalen.
Wij raden de ouderejaarsstudenten met klem aan het witte aanvraagformulier ingevuld en getekend vóór 1 februari naar de afdeling Rijksstudietoelagen, prof. H. C. van Hallstraat 3, Groningen te zenden en het gekleurde formulier, eveneens vóór 1 februari, naar het Bureau van de Studentendekaan.
De procedure is n.l. dat aan de hand van het door u ingezonden gekleurde formulier door ons secretariaat advies over uw studieprestaties wordt gevraagd aan de subfaculteit. Zonder dit faculteitsadvies wordt uw aanvraag in Groningen niet verder in behandeling genomen.
Ter voorkoming van vertraging in de afwerking van uw aanvraag en vermijding van extra werk aan ons in die periode overbelast secretariaat is het niet alleen in ons, maar ook in uw eigen belang, dat u het gekleurde formulier zo snel mogelijk aan ons bureau inzendt.

Mededeling van het bureau van de studentendekaan
In verband met maatregelen die zullen leiden tot reorganisatie van de werkzaamheden op het Bureau van de Studentendekaan, houdt drs. D. van Wijk van 1 december 1970 tot 1 april 1971 geen spreekuur.
Studenten, die hun vragen of moeilijkheden speciaal aan hem willen voorleggen, kunnen al naar gelang van de aard der materie kiezen uit de volgeden mogelijkheden: a) schriftelijk kontakt; b) telefonische kontakt na overleg met de sekretaresse, mejuffrouw G. van Krevel.
In vele gevallen zal het wenselijk zijn een afspraak te maken voor een spreekuur van een der andere dekanen.

Mededeling U.G.Z.
In de kerstvakantie zijn de U.G.Z. spreekuren op het medisch Centrum, Maliesingel 38, gesloten van 24 december tot 4 januari '71. Op tel. 26760 is dag en nacht via het automatische antwoordapparaat te horen wie van de studenten-artsen te bereiken is. Op 4 januari zullen de spreekuren weer een aanvang nemen.
Maandag: 12.00-13.00 uur (afspraak) R. Linschoten; 16.00-17.00 uur S. van Binsbergen.
Dinsdag: 12.00-13.00 uur: mevr. D van de Heuvel-Blokland; (afspraak) 16.00-17.00 mevr. M. M. Wagenaar-Fischer.
Woensdag: 11.00-13.00 uur Mevr. D. van de Heuvel-Blokland.
Donderdag: 12.00-13.00 uur R. Linschoten; 16.00-17.00 uur S. van Binsbergen.
Vrijdag: 12.00-13.00 uur mevr. D. van de Heuvel-Blokland; 17.00-18.00 uur dr. J. A. Stoop.

Sport
Op 23 januari organiseert de V.W.S.L. (Vereniging voor Wetenschappelijk onderzoek van Sport en Lichamelijke vorming) een Roeidag. Het programma wordt hieronder vermeld. Geïnteresseerden worden hierbij uitgenodigd en in verband met de lunch verzocht tijdig (d.w.z. voor 15 januari) schriftelijke opgave van hun koms' te doen aan het sekretariaat van de V.W.S.L., p.a. Coronel Laboratorium, 1e Const. Huygensstraat 20, Amsterdam. Na ontvangst van hun opgave worden hun samenvattingen van de te houden voordrachten toegestuurd. De kosten van de lunch (*f* 3,50) gelieve men over te maken op de rekening van de V.W.S.L. bij de Amro-bank (Bijk. Overtoom), Amsterdam, nr. 46.75.88.732. Het gironummer van de Amro-bank is 36700 en het gemeentegiro nummer is A 10185.
Programma van de roeidag op 23 januari 1971
Plaats: Jan Swammerdam Instituut, 1e Const. Huygensstraat 20, Amsterdam.
Aanvang: 10.00 uur.
Sektie 1: Voorzitter R. A. Binkhorst
Voordrachten: 10.00 uur W. Bloemendal: Materiaal en kracht 10.30 uur E. H. Tan: De mogelijke rol van krachttraining bij het roeien; o.a. diverse typen en vormen van krachttraining 10.50 uur J. A. Vos: Statische krachtmeting bij roeiers 11.10 uur Discussie Lunch 12.00 uur.
Sektie 2: Voorzitter M. B. Bink
Voordrachten: 12.40 uur J. H. van Loon: Fysiologisch onderzoek van roeiers als begeleiding van de training 13.00 uur J. Fysiologisch onderzoek van roeiers als R. van Reekum: Beschrijving van een onderzoek bij delftse raceroeiers in de kursusjaren 1968-'69 en 1969-'70. Tijdens elke serie werden de volgende bepalingen verricht: 1. ergometrische belasting op de fiets ergometer 2. biogemische bepalingen 3. somatometische bepalingen 13.20 uur A. J. Poulus: Fysiologisch en anthropometrisch onderzoek bij jeugdroeisters 13.40 uur Discussie.
Theepauze 14.30 uur
Sektie 3: Voorziter R. L. Zielhuis.
Voordrachten: 14.50 uur J. F. de Wijn: Voeding, lichaamssamenstelling en prestatie 15.10 uur J. J. L. Pieters: Densiteitsmetingen bij roeiers 15.30 uur J. A. Leusink, 15.50 uur W. R. de Vries:

De invloed van een seizoentraining op het fysieke prestatievermogen van roeiers, gemeten tijdens en na het wedstrijdseizoen 16.10 uur Discussie. Einde 17.00 uur.

ASTU bulletin
Twee weken geleden heeft het Utrechtsch Studenten Toneel enkele informele avonden — audities gehouden voor de in maart in produktie te brengen Nederlandse Eenakters. Op deze avond zijn een aantal mensen geweest, die nu elke maandagavond bezig gaan met het repeteren. Nu blijkt echter dat er nog een aantal jongens mee kunnen spelen. Die jongens die hier interesse voor hebben kunnen zich opgeven bij: Jan Dirk Banga tel. 24126; Dop Bär tel. 27900.
Willen diegene die zich gaan opgeven dit s.v.p. zo vlug mogelijk doen dit met het oog op de planning voor de stukken.

Inschrijving
Zie onder Centrale Interfaculteit.

Wijziging telefoonnummer
Per 18 december 1970 zullen de telefoonnummers van het Instituut De Vooys voor Nederlandse taal- en letterkunde gewijzigd worden. Met ingang van die datum zullen de nummers 17945 en 17946 verdwijnen en komen hiervoor in de plaats de nummers 51 50 21, 51 50 71 en 51 50 06.

Godgeleerdheid

Verschenen: mededelingen, van het Interuniversitair Instituut voor Missiologie en Oecumenica, no. 2 november 1970.

Studiebeurzen buitenland
Enkele beurzen zijn beschikbaar gesteld voor studie in de Sovjet-Unie, in Israël en in Noorwegen. Aanvragen dienen te geschieden: voor de Sovjet-Unie: vóór 1 januari 1971, voor Israël: vóór 10 januari 1971, voor Noorwegen: vóór 1 februari 1971. In alle gevallen is voorafgaand overleg met één (Noorw.) of twee (U.S.S.R.; Israël) hoogleraren nodig. Nadere inlichtingen vindt men op het mededelingenbord in de hal van Transitorium II of kunnen door het faculteitsbureau verstrekt worden.

Geneeskunde

Medische fysica C I
Het tentamen medische fysica C I wordt afgenomen op 15 januari 1971 om 9.00 uur in de Merwedehal. Benodigdheden: het kollegediktaat medische fysica en de bijbehorende grafiek van e-x. Het is toegestaan boeken etc. tijdens het tentamen te raadplegen. Ter voorbereiding op het tentamen wordt op woensdag 13 januari '71 een werkkollege gehouden.

9-10.45		11-12.45	
groep: A	B	C	D
1, 2, 3	11.04.10	16, 17, 18	11.04.10
4, 5, 6	11.10.11	19, 20, 21	11.10.11
7, 8, 9	11.16.04	22, 23, 24	11.16.04
10, 11, 12	11.22.04	25, 26, 27	11.22.04
13, 14, 15	25.04.07	28, 29, 30	25.04.07

Plaats: Transitorium II
Recidivisten zijn om 19.00 of 11.00 uur welkom in zaal 11.21.07.

Eerste jaar
De kolleges histologie worden in het tweede semester van het eerste studiejaar gegeven in de kollegezaal van het anatomisch lab. voor microbiologie.

Stages U.S.A.
Studenten die één jaar klinisch onderwijs gevolgd hebben, kunnen een stage lopen in de U.S.A. De termijn van inschrijving voor de zomer 1971 (1-6-'71 tot 30-9-'71) sluit 1 januari 1971. Voor de periode 31-10-'71 tot 30-5-'72 moet de aanvraag uiterlijk 6 maanden van te voren zijn ingestuurd. Verdere inlichtingen MSFU, Ies ten Sijthoff.

Enquête ko-assistentschappen
Kort geleden is er aan de ko's een enquête-formulier gestuurd. De ko-assistentenkommissie probeert op deze wijze een indruk te krijgen van het funktioneren van de ko-schappen in Utrecht en de periferie, zonder uit deze enquête een absoluut oordeel te willen afleiden. De op deze wijze verkregen informatie zal gebruikt worden om verbetering aan te brengen in ongunstige situaties.
Voor ieder ko-schap gelieve u een aparte lijst in te vullen. Het is niet noodzakelijk uw naam op de formulieren te vermelden. U kunt de formulieren insturen naar: Ko-assistentenkommissie, Fakulteitsbureau Geneeskunde, Catharijnesingel 69, Utrecht.

Anatomie
Voor het 2e studiejaar zal de praktische test anatomie worden gehouden op 11 januari 1971 en wel in drie groepen. Groep I (letters A t.m. v. Heukelem) aanvang 12.45 uur. Groep II (letters v. Heukelem t.m. Reenalda) aanvang 14.00 uur Groep III (rest van het alfabet) aanvang 16.00 uur. Deelname aan de test is verplicht. Het behaalde cijfer zal worden meeberekend voor 15 pct. in het eindcijfer voor anatomie bij het C. 2 eksamen.

Cursus histologie
Op 14 december zijn aan de eerstejaars in de geneeskunde aanwijzingen uitgereikt, op het praktikum Algemene Biologie, over de kursus Histologie, die 18 januari begint.
Wie deze aanwijzingen niet heeft ontvangen, kan ze afhalen aan het loket van het Laboratorium voor Histologie en Celbiologie, Nic. Beetsstraat 22.
Iedereen die het onderwijs van het eerste jaar geneeskunde volgt, wordt hiermede geacht van deze aanwijzingen op de hoogte te zijn.

Sociale Geneeskunde 3e jaars
Zij die in november om een of andere reden niet in staat zijn geweest het project in de sociale geneeskunde mee te maken, krijgen in februari nogmaals gelegenheid daaraan deel te nemen.
Opgave hiervoor i.v.m. indeling in de groep - en voor 18 januari - op het instituut voor Sociale Geneeskunde.

Blokkursus k.n.o.
Van 11-15 januari 1971 zal weer een blokkursus Keel-, Neus- en Oorheelkunde worden gehouden in de collegezaal van gebouw IV van de SAZU. Deelnemers aan deze kursus gelieven zich tevoren op te geven bij de secretaresse (kamer 59). De klappers zullen bij de aanvang van de kursus worden uitgereikt. De kursus begint om 9.00 uur.

Antropobiologie
De National Geographic Society (Washington) heeft aan dr. J. Huizinga, lector-beheerder van het Instituut voor Antropobiologie (I.v.A.), een subsidie verleend waardoor het mogelijk is een expeditie uitrusten naar Mali (W. Afrika). Aanvullende steun werd verkregen van het Boise Fund (Oxford). Dr. Huizinga stelt zich voor in januari met een uit zes leden bestaand team het werk te beginnen. Het betreft voortzetting van het internationale ecologische onderzoek van de mens in Afrika, in het bijzonder betreffende groepen in warme-droge klimaten.
Tijdens de 1971-expeditie zal opnieuw het probleem van de relatie tussen de Tellem (een verdwenen groep?) en recente populaties worden bestudeerd. Voor het adaptatie-onderzoek is het nl. van belang in de eerste plaats te weten hoe lang de onderzochte populatie aan een bepaalde situatie geexponeerd is geweest. Hiertoe is de samenwerking met culturele orehistorici noodzakelijk. Behalve dr. Huizinga nemen aan de vernoemde expeditie deel drs. R. M. A. Bedaux (wetenschappelijk medewerker I. v. A.); G. Jansen (fotograaf I. v. A.) en de heren H. Haan, A. Burgmans en P. Mentzel (allen uit Rotterdam). Ook bij vorige gelegenheden is voor deze onderzoekingen financiële steun uit het buitenland verkregen, in het bijzonder van de Wenner-Gren Foundation for Anthropological Research (New York). De Nederlandse Stichting voor Wetenschappelijk Onderzoek van de Tropen heeft ook enige malen aan dit internationaal gewaarde onderzoek bijgedragen.

■ Tandheelkunde



Afscheid mej. J. A. Rietveldt
Op vrijdagmiddag 20 november nam mej. J. A. Rietveldt afscheid van haar collega's en medewerkers nadat zij 46 jaar haar beste krachten heeft gegeven aan haar werk op het Tandheelkundig Instituut. De laatste twaalf jaren was zij verbonden aan de afdeling fotografie.
Haar ervaring op dit gebied verwierf zij bij de heer A. E. van der Linden, vroeger fotograaf van de afdeling Chirurgie.
Deze ervaring kon zij gebruiken om op een duidelijke manier en in een overzichtelijke stand gebitsmodellen op de gevoelige plaat vast te leggen voor de afdelingen Prothetiek en Chirurgische Prothetiek. Zij was de rechterhand van mej. J. G. Schuiringa, destijds hoofd van deze afdelingen. Mej. Rietveldt nam ook een deel van haar werk over door het modelleren van gezichtsprotheses. Tijdens het afscheid werd mej. Rietveldt toegesproken door prof. J. W. A. Tjebbes, die zijn waardering voor haar werk uitsprak en die haar namens de medewerkers van het Tandheelkundig Instituut een cadeau aanbood in de vorm van een gouden collier. Na een dankwoord van mej. Rietveldt volgde een receptie, waarbij velen, ook oud medewerkers, haar de hand kwamen drukken.



60-jarig tandartsjubileum prof. Buisman
In de aula van het Universiteitsgebouw werd op zaterdag 28 november jl. het feit herdacht dat professor Pieter Henry Buisman 60 jaar geleden zijn tandmeesterdiploma verwierf (zie 'U' van 4 december jl.).
Onder grote belangstelling opende de voorzitter van het gevormde ere-comité, prof. L. V. Arnold, tevens voorzitter van het Nederlandsch Tandheelkundig Genootschap waarin prof. Buisman sinds 1926 (!) bestuursfuncties bekleedt, deze feestelijke bijeenkomst.
Hij gewaagde van de uitzonderlijke verdiensten die prof. Buisman voor de Nederlandse Tandheelkunde heeft gehad en nog steeds heeft. Na zijn emeritaat in 1958 weet hij nog dagelijks het Tandheelkundig Instituut op zijn fiets te vinden alwaar hij patiënten behandelt en zijn wetenschappelijke bijdragen levert aan o.a. het Nederlands Tijdschrift voor Tandheelkunde waarvan hij tot 1966 hoofdredacteur was.
Vervolgens had prof. dr. J. B. Visser, hoogleraar in de conserverende tandheelkunde aan de universiteit van Amsterdam het woord. Deze sprak hoofdzakelijk in zijn hoedanigheid van mede-redacteur van het Tijdschrift voor Tandheelkunde, waarin beiden ongeveer 40 jaar hebben samengewerkt.
Namens de beroepsorganisaties en de individuele Nederlandse tandartsen werd daarop prof. Buisman een cadeau aangeboden, zijnde een zeereis naar het nabije Oosten voor 2 personen.
Hierna sprak lector A. A. D. Derksen als lid van de commissie tot redactie van het herdenkingsboek met geselecteerde publicaties van de jubilaris dat hem als tweede geschenk werd aangeboden. Van de meer dan 350 publicaties die prof. Buisman in de loop der jaren het licht heeft doen zien zijn hierin de belangrijkste en ook heden nog voor student en tandarts belangwekkende artikelen vertegenwoordigd.
Tenslotte getuigde de honorair praeses der tandheelkundige studenten vereniging 'John Tomes', de heer W. F. B. de Jong, van de nauwe band welke sinds vele jaren bestaat tussen de studenten en hun ere-voorzitter en overhandigde prof. Buisman, samen met de huidige praeses der vereniging de heer H. L. van Nouhuijs, een cadeau.
In de senaatszaal vond een receptie plaats waar vele bestuursleden, oud-Tomes besturen en collegae van de gelegenheid gebruik maakten prof. Buisman, die nog zo helemaal te midden van zijn beroepsgenoten staat, geluk te wensen.
Ook van deze plaats moge de jubilaris nog vele jaren worden toegewenst waarin hij zijn werk moge voortzetten op de briljante wijze waardoor hij in de Nederlandse professie een zo unieke plaats bekleedt.

Promotie mej. M. de Boer
Dinsdagmiddag 8 december vond de promotie plaats van mej. M. de Boer op 't proefschrift 'Aspecten van de gebitsontwikkeling bij kinderen tussen vijf



en tien jaar' Er waren twee promotoren: prof. R. W. Broekman en prof. dr. G. J. Leppink.
De belangstelling voor deze promotie was zo overweldigend dat de senaatszaal veel te weinig ruimte bood en een kwartier voor 't begin werd de aanwezigen gevraagd plaats te nemen in de aula, waar ook nog verscheidene personen met een staanplaats genoegen moesten nemen
Beide promotoren en ook de andere opponenten spraken hun grote waardering uit voor de grote accuratesse en het doorzettingvermogen die mej. de Boer heeft getoond bij het tot stand komen van haar proefschrift.
Het mag als uniek worden beschouwd dat minder dan één procent van de onderzochte kinderen gedurende het zeer uitgebreide onderzoek, dat meer dan vijf jaar duurde, niet kon worden gevolgd. Het onderzoek begon in 1960 bij 442 kinderen in Meppel.
In de latere jaren moest mej. de Boer stad en land afreizen om de proefpersonen te bereiken. Aan ongeveer 8000 gebitsmodellen van de kinderen zijn metingen verricht.
Om de duimzuig-gewoonten van de kinderen te leren kennen had promovenda de hulp nodig van de ouders, die zij daartoe allen persoonlijk bezocht en hen vroeg hun bevindingen op een enquête formulier te vermelden.
Daar duim- en vingerzuigen ongunstig zijn voor de ontwikkeling van het kindergebit beveelt zij aan de zuigelingen gedurende hun eerste drie levensmaanden op bepaalde tijden van de dag wanten of manchetjes te laten dragen om deze zuiggewoonten te voorkomen.
Een ander belangrijk punt is de goede verzorging van het melkgebit. Gaan de melkkiezen vroegtijdig verloren dan schuift de eerste blijvende kies, die meestal op 6-jarige leeftijd doorbreekt achter de melkkiezen, naar voren en is er later te weinig plaats voor de dan nog door te breken blijvende, (z.g. valse) kiezen.
Na de promotie werd mej. de Boer toegesproken door prof. A. A. Broekman die nogmaals haar eigenschappen prees, deze eigenschappen nogal eens met elkaar in strijd vond en deze tegenstrijdigheden toeschreef aan haar zowel Friese als Drentse afkomst.

Wisk. en Natuurwetenschappen

Gepromoveerd
Woensdag 9 december promoveerde de heer F. Driedonks, Dr. 's Jacoblaan 55, Zeist, cum laude tot doctor in de wiskunde en natuurwetenschappen op: Elektrische geleiding en ruis in vaste-stof-injectiediodes. Promotor was prof. dr. C. Th. J. Alkemade.

Eveneens woensdag 9 december promoveerde de heer W. Heerma, Lichtenberglaan 39, De Meern, tot doctor in de De massaspektra van enkele alkylcyaniden en isocyaniden. Promotor was prof. dr. G. Dijkstra.
Maandag 7 december promoveerde de heer R. C. Tjalsma, Frans Halsstraat 8 tot doctor in de wiskunde en natuurwetenschappen op: Stratigrafie en Foraminifera van het neogeen (is jong Tertiair) van het oostelijk deel van het Guadalquivir bekken (Z. Spanje). Promotor was prof. dr. C. W. Drooger.
Maandag 7 december promoveerde eveneens de heer J. van den Heuvel, Colenso 124, Soestdijk, tot doctor in de wiskunde en natuurwetenschappen op: De antagonistische invloed van epifytische microörganismen op de infektie van bonebladeren door Alternaria zinniae. Promotor was prof. dr. L. C. P. Kerling.

College chemie vaste stof
Het college van professor G. Blasse wordt hervat 13 januari 1971 om 9.15 uur in het laboratorium voor algemene chemie. Onderwerp: Eigenschappen van zeldzame aardmetaalionen.

■ Wis-, Sterren- en Natuurkunde

Tentamen inleiding bodemkunde
Zie onder wiskunde en natuurwetenschappen, sub-faculteit geologie en geofysica.

Luchtfotopracticum bodemkunde
Zie onder wiskunde en natuurwetenschappen, sub-faculteit geologie en geofysica.

Tentamen analyse I op 4 januari 1971
Al degenen die aan dit tentamen zullen deelnemen dienen op het aanplakbord in Transitorium I na te gaan waar dit tentamen zal plaatsvinden, daar de op het tentamenrooster vermelde plaatsen zijn gewijzigd.

Electronisch Rekencentrum: Analyse 1e jaars W3, MO-B, WN, WNA.
In het 2e semester zal als onderdeel van Analyse enkele malen een opgave op de computer moeten worden uitgewerkt. Hierbij zal men moeten programmeren in de taal ALGOL 60, en daarom zal voor de studenten die dit betreft een cursus ALGOL 60 gegeven worden op maandag 25 januari 11.15 u.-13.00 u. (blauwe collegezaal, transitorium I), dinsdag 26 januari 14.00 u.-17.00 u. en vrijdag 29 januari 14.00-17.00 u. (De plaats waar de cursus op dinsdag en vrijdag wordt gegeven wordt 's maandags bekend gemaakt).
Er zal gebruik worden gemaakt van 'Cursus ALGOL 60' van A. van der Sluis en C. A. Ch. Görts. Dit boekje is à *f* 3,50 verkrijgbaar bij de balie van het Rekencentrum, Budapestlaan 6, de Uithof. Zij die het 1e jaars practicum Analyse voor de tweede maal volgen moeten ook de opgaven op de computer maken, en dus, als ze nog geen ALGOL kennen, deze cursus volgen.

■ Scheikunde

Geochemie
Kandidaten chemie, of zij die voor 1 juni kandidaatsexamen denken af te leggen en van plan zijn geochemie als bijvak voor hun doctoraalexamen te kiezen worden verzocht zich zo spoedig mogelijk, maar in ieder geval voor eind januari op te geven bij drs. van der Weijden, Vening Meinesz Lab, afdeling geochemie, Huizingalaan 121. Deze opgave is noodzakelijk in verband met subsidie-aanvragen voor exkursie en veldwerk.

Tentamen biochemie
In afwijking van het vermelde in het tentamenrooster zal het tentamen biochemie voor de kandidaatsexamens chemie S1 t.m. S4 niet worden afgenomen op 7 januari maar op vrijdag 8 januari 1971 om 14.00 uur in de collegezaal en de hal van het Analytisch Chemisch Laboratorium. Men kan zich voor dit tentamen opgeven tot uiterlijk 6 januari 1971 bij de bibliothecaris van het Biochemisch Laboratorium de heer L. W. van der Roest.

Herkansingsproefwerk algemene chemie
Het herkansingsproefwerk algemene chemie heeft plaats op 8 januari 1971 van 9.00-12.00 uur in de hal en de collegezaal van het Analytisch Chemisch Laboratorium. Men dient een rekenlineaal en/of logarithme tafel mee te nemen. Aanmelding van te voren is niet nodig.

Supplement studiegids scheikunde 1970/1971
Vanaf 21 december a.s. is het supplement op de studiegids scheikunde 1970-1971 verkrijgbaar op het bureau van de subfaculteit.

Kandidaatsexamens oude stijl
De aandacht wordt er op gevestigd, dat tentamens en kandidaatsexamens chemie 'oude stijl' (in het algemeen bestemd voor studenten aangekomen in 1967 of eerder) nog kunnen worden afgelegd tot en met oktober 1971.

Wijziging collegerooster
Het collegerooster voor het 3e jaar wordt voor de periode 11.1.1971-18.3.1971 als volgt gewijzigd: woensdag: werkcollege structuurchemie niet 13.30-15.00 uur maar van 14.30-16.00 uur. donderdag: college structuurchemie niet van 14.00-14.45 uur, maar van 11.30-12.15 uur in O.C.L. donderdag: werkcollege structuurchemie niet van 15.00-16.30 uur, maar van 13.15-14.45 uur.

Tentamen thermodynamica I en thermodynamica oude stijl
Het tentamen thermodynamica I en thermodynamica oude stijl van dinsdag 5 januari 1971 zal worden gehouden in de hal en de collegezaal van het Analytisch Chemisch Laboratorium, aanvang 14.00 uur. Men kan zich voor dit tentamen opgeven bij de administratie van het Laboratorium voor kristalchemie, Catharijnesingel 51, tot en met 4 januari 1971.

■ Geologie en Geofysica

Tentamen Inleiding Bodemkunde
Het tentamen inleiding bodemkunde (college Dr. Reynders) voor eerstejaars geologen, eerstejaars fysisch geografen en tweedejaars B5, zal woensdag 27 januari 1971 van 9.00 uur precies tot 11.00 uur in de witte zaal van het Transitorium I in de Uithof worden afgenomen. Woensdag 13 januari van 9.00-9.45 uur zal een vragenuur worden gehouden in Transitorium II.

Luchtfotopraktikum Bodemkunde
Het praktikum bodemkundige luchtfotointerpretatie zal starten op 26 januari 1970 om 14.00 uur precies in het Geografisch Instituut, Transitorium II, zaal 13.22.08.

■ Biologie

Instituut voor Systematische Plantkunde
Dr. T. W. J. Gadella, is voornemens een caput-college voor nacandidaten biologie te geven na de Kerstvakantie en bij voldoende belangstelling. Als onderwerp wordt voorgesteld: Enige gespecialiseerde Capita uit de Biosystematiek. Gaarne zou ik vóór woensdag 6 januari schriftelijk of telefonisch op de hoogte worden gesteld van eventuele belangstelling voor dit college. Het eerste college zou gegeven kunnen worden in de tweede helft van januari 1971.

Tentamen plantenanatomie
Het schriftelijk tentamen plantenanatomie voor eerstejaars studenten in de biologie zal plaatsvinden op woensdag 20 januari 1971 om 14.00 uur in het Provisorium.

Letteren

■ Westerse taal- en letterkunde

Nederlandse taal- en letterkunde
De studenten die eerst rond Kerstmis een aanvang willen maken met de studie Nederlandse taal- en letterkunde, hetzij omdat zij van studierichting willen veranderen, worden attent gemaakt op het bestaan van de volgende regeling.
Zij die zich voor of op 24 december voor de studie Nederlands bij het Instituut De Vooys opgeven, zullen in de gelegenheid worden gesteld de eerstejaars tentamens normaal af te leggen, mits zij na de kerstvakantie getoond hebben de college-stof van het eerste semester redelijk te beheersen.
Zij die zich na 24 december bij het Instituut De Vooys melden, kunnen niet worden toegelaten tot een aantal werkcolleges, en zullen dientengevolge ook niet aan het normale tentamenprogramma, dat voor de eerstejaars is vastgesteld, kunnen deelnemen.
Voor inlichtingen: drs. A. M. J. van Buuren en drs. H. van Dijk, Instituut De Vooys, Emmalaan 29, tel. 1 79 45, na 18 december tel. 51 50 21, 51 50 71 of 51 50 06.

Nagekomen brief over Faculteitsvergadering van 20 nov.
De Instituutsraad van het Instituut voor Engelse Taal- en Letterkunde stelt er prijs op het volgende alsnog ter kennis te brengen van de universitaire gemeenschap. Op 26 november heeft de Instituutsraad een brief gestuurd naar Prof. Teesing, waarnemend voorzitter van de Faculteit der Letteren, van de volgende inhoud:
De Hooggeleerde Heer Prof. Dr. H. P. H. Teesing Waarnemend voorzitter van de Faculteit der Letteren Utrecht.
Hooggeleerde Heer,
De Instituutsraad van het Engels Instituut, in vergadering bijeen op donderdag 26 november 1970, heeft met grote meerderheid de volgende motie aangenomen: 1. dat hij verontrust en misnoegd is over de gang van zaken tijdens de openbare faculteitsvergadering van vrijdag 20 november, die heeft geleid tot het aftreden van de voorzitter en de secretaris; 2. dat het door de heren Hugenholtz en Cohen gevoerde democratiserende beleid zijn volledige instemming heeft; 3. dat al het mogelijke gedaan moet worden om de heren Hugenholtz en Cohen in staat te stellen op hun post terug te keren, opdat de continuïteit van hun beleid wordt gewaarborgd.
Voor de Instituutsraad, Het Dagelijks bestuur, Drs. D. Howes Smith, beheerder, J. Ruiter, student.

■ Geschiedenis, Kunstgeschiedenis, Archeologie en Muziekwetenschap

Kunsthistorisch Instituut
De laatste colleges voor Kerstmis zijn op donderdag 17 december, de eerste colleges in het nieuwe jaar beginnen op 11 januari, tenzij anders vermeld.

Diergeneeskunde

Gepromoveerd
Donderdag 10 december promoveerde de heer M. P. C. Karelse Kerkweg 7, Waarde, tot doctor in de diergeneeskunde op: Mechanismen van respiratoire immunisatie. Promotor was prof. dr. K. C. Winkler.

Sociale wetenschappen

Colleges Dr. J. J. Louët Feisser. Dr. J. J. Louët Feisser zal zijn colleges wijsbegeerte hervatten op woensdag 27 januari Voor eerstejaars pedagogen van 12-13 uur. Voor eerstejaars psychologen van 13-14 uur. Plaats: Achter de Dom, Zaal 24.
Op vrijdag 29 januari zal dr. J. J. Louët Feisser zijn colleges wijsbegeerte hervatten voor 2e en 3e-jaars psychologen en pedagogen. Tijd: 13-14 uur. Plaats: Achter de Dom, Zaal 24. Spreekuur voor 2e en 3e jaars: vrijdags van 14.00-15.00 uur in het universiteitsgebouw.

Colleges Louët Feisser
Dr. J. J. Louët Feisser zal op vrijdag 29 januari a.s. zijn colleges van sociologen hervatten. Onderwerp: Wijsbegeerte en Sociologie. Tijd: 12-13 uur. Plaats: Transitorium II, verd. 00, zaal 00.04.04. Spreekuur voor sociologiestudenten: vrijdags van 11.00-12.00 uur, Transitorium II, etage 27, kamer 16.04.

■ Psychologie

Colleges ontwikkelingspsychologie 2e jaars psychologen van januari-april 1971 (tentamen april 1971)
Aanvang colleges: donderdag 21 januari '70 14.00-16.00 uur (zaal 16 akademiegebouw). Deel A (fenomenologisch-klinisch) zal gegeven worden door mevrouw dr. E. A. A. Vermeer.
Literatuur
M. J. Langeveld: 'Das Ding in der Welt des Kindes' uit 'Studien zur Anthropologie des Kindes' (stencil uit te reiken bij eerste kollege); L. J. Stone and J. Church (Nederl. bewerking A. van Meerten): Beknopte ontwikkelingspsychologie (Agon Elsevier).
E. H. Erikson: Het kind in de samenleving (Aula); Daaruit: deel I, deel III en van deel IV alleen Hoofdstuk VIII.
E. A. A. Vermeer: Spel en spelpedagogische problemen (Bijleveld); daaruit Hoofdstuk I deel A, B en D; Hoofdstuk II en Hoofdstuk V.
en enkele stencils die tijdens de kolleges worden uitgereikt.
In de kolleges van dit onderdeel wordt toelichting op de literatuur en voorbeelden voor de toepassing van deze ontwikkelingspsychologie in de praktijk gegeven. Spreekuur mevrouw dr. E. A. A. Vermeer: woensdag 11.00-12.00 uur.

■ Opvoedkunde

Experimenteel praktikum
Studenten, die in het kader van het experimenteel praktikum een eigen onderwerp hebben gekozen en hierover onderzoek willen doen, kunnen een stencil met algemene richtlijnen halen op: Varkenmarkt 2, kamer 2.05, 2e etage.

Afd. Theorievorming Pedagogiek Vrijstellend propedeuse tentamen pedagogiek (M.O.-A regeling). 29 januari 1971.
In tegenstelling met wat vermeld staat in de studieregeling en met voorgaande mededelingen, kan een keuze gemaakt worden uit de opgegeven literatuur, te weten; twee boeken naar keuze uit onderstaande lijst:
1. J. Bijl: Over leerplanonderzoek, Wolters-Noordhoff, Groningen 1969.
2. K. Sietaram: Onderontwikkeld gebied in eigen land. Van Gorkum, Assen 1969.
3. Mej. N. H. v. d. Zeyde: Opvoedingsnood in pedagogisch spelbehandeling (hfst. 1 t.m. 4) Bijleveld, Utrecht 1963-1969 N.B. Daarnaast blijft het inleveren van een in tweevoud getypte recensie (géén ekserpt) van een zelfgekozen boek of artikel, dat past in het geheel van de studie noodzakelijk (2 á 3 pag.).

Historische pedagogiek. Studenten die geslaagd zijn voor de derde leerkring van de kweekschool en die tijdens hun kweekschoolopleiding enkele belangrijke werken hebben bestudeerd, in het kader van de historische pedagogiek, kunnen in overleg met mevrouw Dasberg bekijken of ze in aanmerking komen voor vrijstelling van het maken van de paper. Ze moeten dan een lijstje kunnen overleggen van de bestudeerde werken en kunnen aantonen dat ze voldoende resultaten behaald hebben. Het spreekuur van mevrouw Dasberg is op donderdag van 12.30-13.30 uur.
De toets die voor dit onderdeel gemaakt moet worden is uitgereikt in de week van 7 december. Mensen die nog geen eksemplaar hebben, kunnen de toets afhalen bij de konciërge op Nieuwe Gracht 36. Inlevering, eveneens op Nieuwe Gracht 36, met vermelding 'Historische Pedagogiek - mevrouw Dasberg' moet gebeuren vóór 15 januari 1971.
De toets zal besproken worden in de week van 1 februari 1971 op dezelfde tijden en plaatsen waarop de groepsbijeenkomsten plaats gehad hebben.
De onderwerpen voor de papers, die gemaakt zullen worden tussen januari en april 1971, moeten uiterlijk op 17 december ingeleverd zijn bij mevrouw Dasberg. Ook de namen van de groepsleden moeten dan genoemd worden.

De Ontwikkelingspsychologie doktoraal richting a-b volgens de nieuwe regeling
In aansluiting op de studiegids (pagina 114) volgen hier nadere mededelingen: Het blok ontwikkelingspsychologie zal bestaan uit tien werkgroepbesprekingen en een daarop volgende evaluatiebespreking. Het geheel valt tussen 8 februari 1971 en 31 mei 1971. De werkgroepen zullen plaatsvinden op maandagmiddag 14.00-17.00 uur, in het gebouw Nieuwe Gracht 36. Besproken wordt het boek Mussen, Conger en Kagan: Child Development and Personality, 3e editie. Degenen die aan de cursus pedologische praktijk deelnemen zullen het stencil toegestuurd krijgen met nadere inlichtingen. Degenen die niet aan de cursus pedologische praktijk deelnemen en toch deze werkgroepen bij willen wonen worden verzocht zich bij mij te vervoegen. (Ton Cools).

Tentamendata statistiek en methodenleer. (wijzingen voorbehouden)
Toetsen statistiek I voor studenten, aangekomen in 1970: wo. 17 februari, herhaling toets I; do. 4 maart, toets II; wo. 5 mei, herhaling toets II; do. 3 juni, toets III; wo. 15 september, herhaling toets I, II en III totaaltentamen.

Tentamens statistiek II voor studenten, aangekomen in 1969: ma. 25 januari, deel 1; di. 2 maart, herhaling deel 1; ma. 24 mei, deel 2; ma. 13 september, herhaling deel 1 en 2 totaaltentamen.
Toetsen en tentamens methodenleer voor studenten, aangekomen in 1969: wo. 13 januari, toets; wo. 7 april, tentamen/eerste groep herhaling toets; wo. 30 juni, tentamen/tweede groep, herhaling tentamen/eerste gr.; wo. 15 september, herhaling tentamen.
Herhaling toetsen statistiek I voor studenten, aangekomen in 1969: do. 4 maart, herhaling toets I en II totaaltentamen; do. 3 juni, herhaling toets I en II totaaltentamen.
Herhaling tentamen statistiek (Chase) voor studenten, aangekomen in 1968: do. 3 juni, totaaltentamen Chase.
Zij die proberen om vóór deze datum het kandidaatseksamen te halen, worden verzocht zo spoedig mogelijk kontakt op te nemen met Hans van Hulst (Pedagogisch Instituut, Trans 14).

Centr. interfaculteit

Inschrijving
Alle hoofd- én bijvakstudenten filosofie (dus ook degenen die studeren: wijsbegeerte van de exacte natuurwetenschappen, van de wiskunde van het recht, van de godsdienstwetenschap en van de biologie), die zich dit jaar nog niet hebben laten inschrijven bij het Bureau van de Centrale Interfaculteit, worden dringend verzocht dit zo spoedig mogelijk, doch uiterlijk 23 januari a.s. te doen.
Het Bureau van de C.I.F. is gevestigd in het Transitorium II, verd. 27 (Heidelberglaan 2, De Uithof).
Deze oproep geldt niet voor studierichtingen, waarin wijsbegeerte verplicht onderdeel van het studieprogramma is.

Interfakultair college: de vrouw in de Islam
Van februari tot mei 1971 zal om de veertien dagen een interfakultair college gegeven worden, met als onderwerp: 'De positie van de vrouw in de huidige wereld van de Islam'. Het initiatief gaat uit van docenten van de sociale, literaire en theologische fakulteiten. De bijeenkomsten worden gehouden op maandagavonden van 7 tot 9 uur in het Akademiegebouw, kamer 18. Door de docenten worden twee inleidingen gehouden, waarna dicussie volgt. Deelname staat open voor studenten uit alle fakulteiten. Belangstellenden wordt verzocht zich hiervoor op te geven bij de secretaresse van de theologische fakulteit. Telefoon 539111, toestel 1853.

Nagekomen

Overleden
Op dinsdag 15 december is overleden prof. dr. A. A. van Ruler, hoogleraar vanwege de Nederlands Hervormde kerk aan de theologische fakulteit van onze universiteit.
Prof. Van Ruler werd in 1908 geboren. Hij was verbonden aan de universiteit vanaf 1 oktober 1947.
In ons volgende nummer besteden wij meer aandacht aan het overlijden van prof. Van Ruler.

8 januari 1971 Weekblad 2e jaargang nr. 19

Utrechtse Universitaire Reflexen

Enorme belangstelling voor voorlichtingsdagen A.S. Studenten

De voorlichtingsdagen voor a.s. studenten die op 5, 6, 7 en 8 januari in Transitorium I van de Utrechtse universiteit worden gehouden trekken een onverwacht grote belangstelling. Er worden bijna 3000 a.s. studenten verwacht en ca. 2000 begeleiders (meestal ouders), dat is 30 pct. meer dan vorig jaar. In 1966 waren die aantallen resp. 630 en 470!

Uit de vooropgaven blijkt dat er toenemende belangstelling is voor o.a. diergeneeskunde, natuurkunde, biologie geologie, natuurkunde en aardrijkskunde. Bij de talen valt een toenemende interesse voor Spaans op. Verder blijken ook geschiedenis, culturele antropologie en psychologie meer in trek dan vorig jaar.

Voor de andere vakken liggen de cijfers ongeveer gelijk aan die van 1970.

Uit de voorkeur-aanmeldingen kan echter nog weinig concreets worden afgelezen t.a.v. de definitieve studiekeuze in september a.s., wel mag men concluderen dat van de uitgebreide voorlichtingsmogelijkheden die de universiteit biedt steeds intensiever gebruik gemaakt wordt.

(persbericht r.u.)

Op weg naar verhoging van doelmatigheid

Het vorig jaar ingestelde BOD (beleidsorgaan doelmatigheidsverhoging) heeft als taak doelmatigheids-onderzoekingen te stuwen, sturen en coördineren. Teneinde dit zo goed mogelijk te doen is er een uitvoerend apparaat in het leven geroepen: het centrum voor doelmatigheid, waar binnen drie aspekten van doelmatigheid verenigd zijn: algemene organisatie en efficiëncy, ontwikkeling van onderwijs en vorming en training. Van deze drie afdelingen is de laatste geheel nieuw; men houdt zich er bezig met opleidingsmogelijkheden voor wetenschappelijke corpsleden, bestuursfunktionarissen en beheerspersoneel, op het gebied van onderwijskunde, management en intermenselijke verhoudingen.

Ook aan andere vormen van doelmatigheid zal aandacht worden besteed: onderwijstechnologie en ontwikkelingsplanning, terwijl ook zaken als bedrijfseconomische analyse en research-management worden aangepakt. Het nieuwe uitvoerende orgaan zal nauw samenwerken met laatst genoemde onderdelen.

Een tweede noviteit: een dienstontwikkelingsplan. Deze dienst houdt zich bezig met een geïntegreerde lange termijn beleidsplanning. Het universiteitsbestuur zal de richtlijnen geven voor de planning die door de (sub)fakulteiten en studierichtingen wordt gemaakt.

Bestuursvorm

Het is aan te nemen dat binnenkort, volgens de wet Veringa, raden en besturen worden gekozen. Hoe deze moeten funktioneren is nog niet bekend. Het bureau Bosboom & Hegener is om advies gevraagd over bestuur, taakverdeling, samenwerking, delegeren van bevoegdheid aan het middenniveau (waaronder wordt verstaan: fakulteiten en sub-fakulteiten) en het basisniveau (hiermee wordt bedoeld: de instituten) en de bestuursondersteunende bureaus. Dit advies zal echter niet worden uitgebracht zonder dat gespreksgroepen bestaande uit besturende en beherende funktionarissen gehoord zijn.

Een werkgroep centralisatie-decentralisatie die bestaat uit enkele centrale funktionarissen en het d.b. van diergeneeskunde bespreekt de decentralisatie van werkzaamheden en beslissingen. Ook binnen andere faculteiten gaat men zich hiermee bezighouden. Uit de resultaten worden algemene richtlijnen ontwikkeld.

Adviezen

Een aantal externe organisatiebureaus hebben achtereenvolgens advies uitgebracht aan de bedrijfsgeneeskundige dienst, het instituut voor sociale psychologie (over organisatie en bestuursstruktuur) en de faculteit der sociale wetenschappen (over de oprichting van een centrale informatieverwerkende afdeling ten dienste van wetenschappelijk onderzoek), welke adviezen allen worden opgevolgd.

Positieve reakties op een introduktiecursus voor beheersfunktionarissen van de afdeling algemene organisatie en efficiency leiden waarschijnlijk tot een herhaling van de cursus.

Er zijn nog een aantal projekten die bestudeerd worden. Zo adviseert ir. Visser de afdeling bouwzaken en huisvesting over haar organisatie en werkwijze en is de technische dienst inmiddels geadviseerd over het te voeren bouwbeleid en de organisatie-struktuur. De meerjarenplanning en projektontwikkeling komt in handen van een planbureau.

Voor de faculteit tandheelkunde wordt bestudeerd hoe de nieuwbouw in De Uithof zo goed mogelijk gebruikt kan worden. Er wordt ook gewerkt aan de nieuwe organisatievorm voor een gecoördinerend werkplaatswezen in De Uithof. Tenslotte zal, als resultaat van een ontwikkelingsplan voor het Onderwijs Media Instituut, een werkgroep de dienstverlening van dit instituut bevorderen en samenwerking met klanten in kaart brengen.

De commissie Unidoel' waarbinnen de universiteiten van Amsterdam, Groningen, Leiden en Utrecht samenwerken blijft bestaan. De aktiviteiten tot dusver waren het uitwisselen van rapporten over organisatieonderzoeken, en het organiseren van een proef-seminar voor hogere beheersfunktionarissen, welk seminar herhaald zal worden. Een werkgroep gerecruteerd uit de vier universiteiten gaat enkele projekten aanpakken zoals: een methodiek voor integrale, lange termijn planning, een uniform budgetteringsmodel, optimale eenheden van bestuur en organisatie en beheer.

Meer informatie dan u hier geboden wordt kunt u krijgen van de secretaris van het beleidsorgaan. N. van der Zwaal, economisch instituut, tel. 20647.

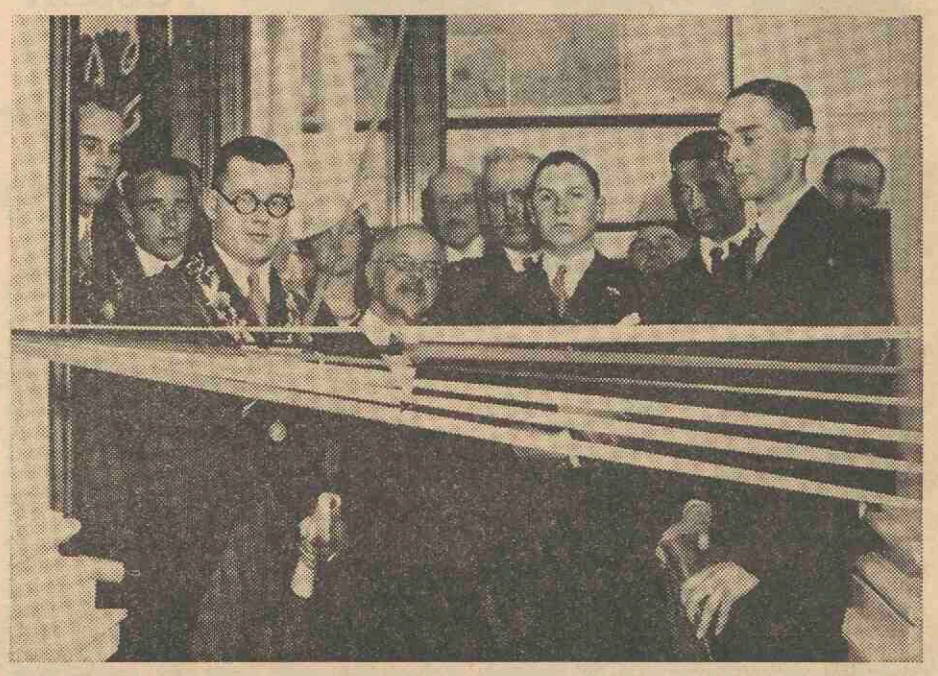

Fotobijschrift: Professor A. A. Nijland (hoogleraar van 1889-1936) opent op 20 juni 1936 de tentoonstelling naar aanleiding van het 300-jarig bestaan van de universiteit, in het corpsmuseum.

Expositie lustra in voorbereiding

Nu de tentoonstelling 'De Nederlandse studentenpers, van Spectator tot Aksie', is afgelopen, wordt er in het Utrechtse universiteitsmuseum druk gewerkt aan een volgende expositie. Mevrouw Zeeman, die het beheer heeft over de afdeling studentenhistorie, gaat een expositie wijden aan de universiteitslustra. De heer Van Herwaarden, die zich in het museum met de geschiedenis van de universiteit bezig houdt, zal voor enkele historische achtergronden zorgen. Eind maart kan de tentoonstelling waarschijnlijk geopend worden.

Met de expositie in verband staat de overdracht van het corpsmuseum aan het universiteitsmuseum, welke eind november heeft plaatsgehad.
Van oudsher vallen de lustra van universiteit en het Utrechts Studenten Corps omstreeks dezelfde tijd.
Sinds haar ontstaan in 1636 viert de Utrechtse universiteit gedenkdagen. De studentencommissie die later het U.S.C. is geworden, nam op zich festiviteiten te organiseren, passend bij zo'n gedenkdag. Festiviteiten en lustrum zijn zo naar elkaar toegespeeld. In het corpsmuseum zijn veel herinneringen aan die feesten bewaard gebleven

Sterrenkundige

De oprichting van het corpsmuseum dateert van ver terug. Mevrouw Zeeman: 'Bij de voorbereiding van de herdenking van het honderdjarig bestaan van de Senatus Veteranorum (1914) is er in 1912 een historische commissie opgericht met het doel alle stukken uit de studentengeschiedenis te verzamelen voor een historisch overzicht. Aan dat overzicht hebben we het corpsmuseum overgehouden. Daar zijn regelmatig dingen te zien geweest, vaak ter gelegenheid van een lustrum. De laatste tijd ging de belangstelling sterk achteruit. Er is nog een tentoonstellingscommissie geweest, maar de toegang tot het museum — de sleutel lag bij de abactis — was minder goed. De laatste tentoonstelling die ze er hebben valt samen met de onze, en gaat over de laatste lustrumfeesten. Daarna wordt alles overgebracht naar hier. Grappig is, dat de man die indertijd het initiatief heeft genomen tot het instellen van de historische commissie, prof. Nijland, ook een belangrijk aandeel heeft geleverd bij het tot stand komen van het universiteitsmuseum. Wonderlijk genoeg was de man astronoom'.
De laatste tijd komen er bij het museum meer aanbiedingen binnen van verenigingen die hun historisch materiaal ter beschikking stellen. In het museum wordt dit dan ook met de uiterste zorg behandeld, alles wordt geïnventariseerd en het is voor iedereen toegankelijk.

Milieuproblematiek en overbevolking

In het kader van het najaarsprogramma Studium Generale 1970 gaf drs. J. Molenaar enkele lezingen over het onderwerp Milieuverontreiniging. Aansluitend zal hij een drietal lezingen geven in deze januari-maand onder het motto 'Overbevolking en Millieuproblematiek'.
Drs. J. Molenaar werd geboren in Amsterdam (1918), studeerde Indologie (de studie omtrent het bestuur van onze voormalige koloniën) aan de universiteit van Leiden en Amsterdam. Na de oorlog bleek praktisch indologisch werk zo goed als uitgesloten. Via journalistieke aktiviteiten kwam Molenaar terecht bij de AVRO als tekstschrijver. In de loop der jaren verhuisde hij via de KRO naar de NCRV, waarvoor hij als tv-regisseur documentaires maakte. Zijn 'hobby' is alles wat met milieuverontreiniging te maken heeft, een 'hobby' die gedurende vele jaren een geïntegreerd deel van zijn werkzaamheden bij de NCRV vormde. In 1968 maakte hij een semie-documentaire getiteld 'Zijne excellentie is hoepelen', die (bij wijze van grap) uitgezonden werd op 1 april van dat jaar. De reacties waren enorm, en ook onvoorstelbaar. Duizenden namen de in dit programma 'serieus' voorgestelde instelling (een 'experimenteel, ludiek, therapeutisch centrum') voor waar en reageerden.
Als tv-regisseur ontdekte Molenaar, dat vraagstukken als milieuverontreiniging niet op de bekende schokkende wijze 'aan de man' gebracht moeten worden, maar op een soort speelse manier. Deze 'speelse' benadering heeft gefrappeerd bij de lezingen die vorig jaar november door hem werden gegeven in het kader van het najaarsprogramma Studium Generale 1970. Bij die gelegenheid mocht Molenaar zich terecht verheugen in een levendige belangstelling, die naar wij hopen bij de hieronder vermelde gelegenheden gecontinueerd zal worden.

P. H. v. d. Poel

De lezingen te geven door drs. J. Molenaar zullen plaats vinden in Huize Cunera, Oude Gracht 32. Op 14 januari (aanvang: 20.00 uur) luidt het onderwerp 'Urgente problemen; Waddenzee, Oosterschelde, etc.', op 21 januari (eveneens aanvang: 20.00 uur) 'Mondiale overbevolking' en op 28 januari (aanvang: 19.00 uur) 'De spelende mens'. De lezingen zijn voor iedereen toegankelijk.



TUSSEN DE TIJDEN

Nieuwjaarsrede uitgesproken door Dr. H. SCHAMHARDT

Dames en heren.

Als thema voor mijn toespraak van hedenmorgen heb ik gekozen „Tussen de tijden". Dat heeft mij de laatste tijd telkens door het hoofd gespeeld. Er is zo ontzaglijk veel aan het veranderen en onzekerheid op velerlei terrein is aan de orde van de dag. Ik ga daar direct graag nader op in. Bij een jaarwisseling is het niet alleen de verandering van het jaartal op de kalender, het is ook een moment waarop, meer dan op andere dagen van het jaar, de onzekerheid sterker wordt beleefd. Het hele jaar ligt voor ons: wat zal het brengen voor ieder persoonlijk, voor onze gezinnen, voor ons werk, voor ons volk en voor de wereld waarin wij leven ? Het lijkt mij daarom zinvol om het jaar te beginnen met elkaar in elk opzicht een goed jaar te wensen. Wij gaan met verwachtingen het jaar in en wat zal er van terecht komen ?

Wij leven in een tussentijd en eigenlijk wordt die het duidelijkst geïllustreerd door het feit dat wij zelf als mensen in een tussentijd leven nl. in de tijd tussen leven en dood. Die grens van de dood zijn wij ons ook in het bureau in het achterliggende jaar bewust geworden. Er zijn lege plaatsen binnen ons werkverband en in de gezinnen waar de slag viel.

Men kan hier fatalistisch op reageren, men kan ook realistisch zijn en weten dat wij tussen de tijden leven en dankbaar zijn voor het leven en de kansen die ons worden gegeven.

Als ik dit beeld van ons eigen leven mag overbrengen op onze universiteit kunnen wij zeggen dat wij in een overgangsfase leven. Op dit moment werken wij nog onder de oude Wet op het Wetenschappelijk Onderwijs van 1961 en de nieuwe Wet Universitaire Bestuurshervorming is door Tweede en Eerste Kamer aangenomen, maar nog niet in werking. Curatoren en Senaat verdwijnen als de twee hoogste bestuursorganen en maken plaats voor een College van Bestuur en een Universiteitsraad. In de Raad zullen de verschilende geledingen vertegenwoordigd zijn, nl. het wetenschappelijk corps, het niet-wetenschappelijk personeel en de studenten en bovendien een aantal maatschappijvertegenwoordigers. De mogelijkheid van democratische inspraak in het bestuur van de universiteit is dus aanwezig. Het zal er van afhangen of de leden van het bestuur hun taak zo opvatten dat de universiteit gediend wordt. Dan kan de nieuwe wet een stap zijn in een richting die van groot belang is voor de verdere ontwikkeling. Indien de Universiteitsraad zich bezig gaat houden met het beleid op langere termijn en de dagelijkse zaken overlaat aan het College van Bestuur kan er iets goeds uitkomen. Maar dan zal de U.R. ook van zodanige stukken en gegevens voorzien moeten worden, dat er beleid gevoerd kan worden. Anders verzeilt men al te gemakkelijk in détailpunten en die zijn wel op te vangen in een vragenuurtje, maar moeten niet de agenda van de Raadsvergadering bepalen. Om de juiste hulp te geven zal er veel gevraagd worden aan beleidsvoorbereidend werk van het apparaat. Om de relatie en samenwerking tussen bestuursorganen en apparaat te versterken zou te denken zijn aan de mogelijkheid om de zgn. kleine Staf (Hoofden van Hoofdafdelingen, Voorlichting, adjunct-secretaris en secretaris Universiteit) te laten werken als agendacommissie voor de Raad.

Zowel bij de beleidsvoorbereiding als bij het hiervoor genoemde vragenuurtje zal er een sterk beroep op het ambtelijk apparaat worden gedaan. Het feit dat de U.R. in het openbaar vergadert heeft stellig tot gevolg, dat ook diverse ambtenaren uit een lang bestaand isolement geroepen worden om informatie te verschaffen. Wanneer men zijn zaakjes goed kent, is het m.i. geen enkel probleem om in een grote vergadering zijn woordje te doen. Om eens af te komen van de veel gesmade geheimzinnigheid lijkt mij een goede zaak. Bovendien kan in vele gevallen de informatie aan het bestuur beter gegeven worden door een afdelingshoofd dan door de secretaris, die meestal niet op de hoogte kan zijn van détailinformatie. Veel zal er nog te doen zijn om de universitaire machinerie op alle niveaus te laten draaien. De wet en de toelichting laten nog vele vragen open, met name op het zgn. grondvlak. Een goede zaak lijkt mij, dat op (sub)faculteitsniveau een belangrijk accent komt te liggen op beleidsbeslissingen. Dit eist echter zeer duidelijke procedures en afspraken tussen top- en middenniveau. De groei van de universiteti vraagt uiteraard een andere bestuursvorm dan de oude kleine universiteiten. In gezamenlijke inspanning moet binnen de nieuwe wet een verstandig evenwicht gevonden kunnen worden tussen centraal en gedecentraliseerd beleid. Dan moet er nog wel het één en ander gebeuren, zowel intern binnen onze eigen universiteit als extern vanuit het Departement van Onderwijs en Wetenschappen. De interne kant zal veel van onze werkkracht vragen, maar wanneer de wil om iets te bereiken aanwezig is, zal het alleen een kwestie van tijd zijn om het resultaat van het werk binnen te halen. Extern ligt de zaak naar mijn mening moeilijker. Wanneer er geen eind gemaakt wordt aan de ongebreidelde groei van de universiteiten loopt de zaak vast. Hoe kan er iets worden geplanned wanneer het studentenaantal niet vast staat en de daarbij noodzakelijke stafbezetting gegeven is ? Wij kunnen alleen de Uithof plannen wanneer het studentenaantal gefixeerd is. Curatoren hebben één en ander maal de Minister gevraagd om het aantal op 20.000 te fixeren. Dat aantal bereiken wij vóór 1975. Er zullen meer universiteiten moeten komen en meer mogelijkheden voor het volgen van andere vormen van tertiair onderwijs. Er zal ook meer geld moeten komen, want de studententoename moet nu nog opgevangen worden in de binnenstad inplaats van in de Uithof. Het investeringsbedrag per student is nu ontoereikend om de studententoename per jaar op te vangen. Op deze wijze komen wij er niet. Teveel wordt er van de kant van het Departement geregeld. Overigens eenzelfde verwijt als wat ons treft van de kant van subfaculteiten. Als voorbeelden noem ik alleen de toekenning van rangen en de weinige vrijheid in de besteding van gelden voor studentenvoorzieningen.

Ik zou hier op allerlei punten veel dieper kunnen ingaan. Het is echter mijn bedoeling om duidelijk te maken, dat er nog heel veel problemen opgelost moeten worden voor het bedrijf onder de nieuwe wet werkelijk draait. Laten wij ons wel realiseren, dat een datum van invoering niet betekent dat dan in één klap alles veranderd is. Daar komt een moeilijke overgangsperiode, waar wij met elkaar doorheen moeten. Het zal voor een belangrijk deel van onze inzet afhangen of wij in Utrecht tot nieuwe vormen komen. Het organisatiepatroon is in grote lijnen aangegeven, maar dat is geen garantie voor het goed functioneren wanneer niet de mensen hun goede wil en energie inzetten. Dat vraagt van ieder van ons persoonlijk een werkhouding, die niet alleen gericht is op het loonzakje, maar die primair een inzet vraagt om het werk zo goed mogelijk te doen. Kan dat nog in een steeds groter wordend apparaat ?

Met de nieuwe wet in het vooruitzicht zullen er ook voor ons veranderingen optreden. Wij moeten gaan meespreken in het topbestuur van de Universiteit. Het zal dus uitermate belangrijk zijn hiervoor de goede mensen te kiezen. Het gaat niet om persoonlijke belangen van het niet-wetenschappelijk personeel, het gaat om de belangen van de universiteit. Middels het personeelsconvent of de vakbonden zult u uw vertegenwoordigers moeten kiezen. Doe dit met wijs beleid !

In de nieuwe wet wordt niets gezegd over de democratiseringsgedachte binnen het bureau, integendeel, de verantwoordelijkheid voor het functioneren blijft berusten bij de secretaris van de Universiteit. Het overleg met de personeelsvertegenwoordiging moet gelukkig gehandhaafd blijven. Ik sta graag open voor iedere suggestie ter verbetering van de interne communicatie.

Wanneer het alleen maar ging om de invoering van een nieuwe wet dan hadden wij al de handen vol aan de realisatie hiervan. Het is echter zo, dat wij in deze tussentijd wel eens het gevoel hebben dat wij in een storm zitten. Er komt zoveel tegelijkertijd over de universiteiten heen. Ik wil graag nog even stilstaan bij een aantal andere zaken die stellig niet ongemerkt aan ons voorbij zullen gaan.

Allereerst vraag ik een ogenblik uw aandacht voor een mijns inziens zeer gelukkige beslissing die in Utrecht genomen is inzake de eenheid van het wetenschappelijk corps. In opdracht van de Senatus Contractus heeft de commissie Smittenberg een rapport uitgebracht waarin vorm wordt gegeven aan de gedachte van eenheid in het wetenschappelijk corps. Een gezamenlijke verantwoordelijkheid van hoogleraren en wetenschappelijke staf wordt hier tot uitdrukking gebracht. Dit betekent niet dat er binnen het wetenschappelijk corps geen onderscheid meer bestaat. Dit hangt af van ieders gaven en inbreng. Maar wanneer men eenmaal tot de vaste staf behoort, dan draagt men ook medeverantwoordelijkheid voor het functioneren van de totale eenheid waarin men werkt. Thans wordt in overleg tussen de commissie Smittenberg in onze hoofdafdeling personeel nog verder gewerkt aan structurering van het wetenschappelijk corps. In dit overleg wordt ook betrokken het rapport van de commissie Van Os, waardoor het mogelijk wordt ook aandacht te schenken aan de carrièremogelijkheden bij het wetenschappelijk onderwijs.

In principe gaat onze Utrechtse Senaat dus akkoord met een onttroning van de hoogleraar. De stem van de hoogleraar is niet zonder meer beslissend; er komt een gedeelde verantwoordelijkheid voor in de plaats. Wij zullen moeten afwachten of in de praktijk alles zich zal ontwikkelen zoals wordt verwacht. Ook hier gaat het weer om mensen met de charme maar ook met alle risico's daarvan.

Een tweede punt waar ik bij wil stilstaan is de nota Posthumus. Zoals u wellicht weet, heeft de minister prof. Posthumus verzocht zich te verdiepen in het probleem van het tertiair onderwijs. Hierbij werd gedacht aan een verkorting van de universitaire studie, waardoor met dezelfde hoeveelheid financiële middelen een groter aantal studenten opgeleid zou kunnen worden. Tevens zou aandacht geschonken moeten worden aan het vrij hoge percentage afvallers bij het W.O. en zou een betrekkelijk eenvoudige overstap naar het H.B.O. mogelijk moeten worden gemaakt.

Aan de uitvoering van de gedachten uit de nota Posthumus zitten nogal wat haken en ogen. In de eerste plaats zijn er te weinig scholen voor H.B.O., waardoor zich de merkwaardige situatie voordoet, dat het H.B.O. wel mag wat het W.O. is verboden, nl. een numerus fixus (een stoppen bij een vast aantal studenten). Het gevolg hiervan is, dat studenten, die niet toegelaten zijn tot enigerlei vorm van H.B.O., thans naar universiteiten of hogescholen gaan. Dat doet wel erg denken aan een vorm van negatieve selectie. En dan de verkorting van de studieduur tot het doctoraalexamen. Ook dat is niet zo eenvoudig, want dan zullen er studieprogramma's gemaakt moeten worden, die in een kortere tijd ook afgewerkt kunnen worden. Daar moet medewerking komen van de kant van de docenten en aan die kant schijnen nogal wat bezwaren te leven. Ik laat dan nog in het midden dat er ook aan studentenkant veel bezwaren leven tegen deze vorm van studieregeling. De studenten zien dit als een aantasting van de studievrijheid en dat is het natuurlijk ook.

Het lijkt mij bezwaarlijk vol te houden dat de studievrijheid zo ver moet gaan, dat men op kosten van de gemeenschap de studieduur ongelimiteerd kan uitrekken. Men is niet verplicht om te gaan studeren, maar wanneer voor studie gekozen wordt, mag er toch ook wel iets geëist worden.

Het is waarschijnlijk dat nog in de zittingsperiode van het huidige kabinet een ontwerp van wet in de geest van de nota Posthumus wordt ingediend.

Behalve dat er dus in de komende tijd enorm gesleuteld zal moeten worden aan de bestuursvorm van de instellingen voor W.O., zal ook veel denkwerk worden geëist op het gebied van het onderwijs en met name aan de kant van de programmering.

Persoonlijk zou ik erg graag een kanttekening plaatsen in het verband van deze mogelijke onderwijsreorganisatie en dat betreft de plaats van de wetenschappelijke research. Indien Posthumus wordt ingevoerd kan het onderwijs gegeven worden door docenten, die ook zelf betrokken zijn bij het wetenschappelijk onderzoek. In een kortere opleidingstijd zal het heel moeilijk worden ook de studenten bij researchwerk te betrekken. Dat zou tot gevolg hebben, dat voor de studenten een verschuiving optreedt tot na het doctoraalexamen. Dat kan voordelen hebben. Immers degenen die de universitaire studie gebruiken om langs deze weg een maatschappelijke functie te kunnen bekleden, hebben vermoedelijk niet zo'n behoefte aan een wetenschappelijke opleiding, maar meer aan een beroepsmatig gerichte opleiding van goed niveau. Daarentegen zal er een groep zijn die meer belangstelling heeft voor de specifieke wetenschapsbeoefening en die kan dit na het doctoraal vinden. De vraag blijft of deze categorie studenten niet in een vroegere fase van de studie werkelijk kennis moet kunnen maken met de wetenschappelijke research. Overigens raak ik hier het probleem van de hele goede studenten. Ons hele onderwijssysteem richt zich op de gemiddelde leerling en de uitschieters naar twee kanten komen vaak tekort. Ik signaleer het alleen en ga er niet verder op in.

Graag zou ik nog uw aandacht gevraagd hebben voor een zaak waar wij vermoedelijk in de komende tijd veel

Weekblad Rijksuniversiteit Utrecht
Oplage 25.000

Uitgave
Afdeling public relations, voorlichting en documentatie

Adres
U weekblad Beetshuis, Boothstr. 6, Utrecht, telefoon 030 - 1 47 48

Redactie
A. J. Gerrits (bureauredacteur)
Drs. A. van der Meiden (eindredacteur)
A. A. Prins (eindredacteur)
Annemiek van Steenbrugge (redactrice)

Kopij(bladen)
Inleveren vóór vrijdag 12.00 uur

Abonnementen
ƒ 9,50 p. jr. giro 425267 Rijksuniv. Utrecht

Adreswijziging
PTT adreswijzigingskaart blokletters
- studenten: bur. inschrijving informatie Rijksuniversiteit Nobelstr. 2 A, Utrecht
- medewerkers: bur. administratie Rijksuniversiteit Kromme Nwe Gracht 46, Utrecht
- anderen Beetshuis Boothstr. 6, Utrecht

Advertenties
Afh. van beschikbare ruimte op achterpagina
Tarieven op aanvraag
„Ukjes" max. 30 woorden incl. afk. ƒ 5,— te betalen bij aanbieding

Redactieraad
Godgeleerdheid prof. dr. J. W. Doeve (voorz.)
Rechtsgeleerdh. mr. W. A. Sinninghe Damsté
Geneeskunde mr. drs. J. P. Wildschut
Tandheelkunde drs. J. S. Geerlings
Wiskunde en natuurwetenschappen mevr. Th. van Gelder-van Lier; dr. Tj. Hollander
Letterkunde drs. K. L. van Stegeren
Diergeneeskunde prof. dr. S. G. v.d. Bergh
Sociale w.sch. mevr. M. Raaijmakers-Aarts
Centrale interfaculteit drs. J. P. A. Stolk
Aardrijksk.prehistorie drs. J. G. Borchert
Ass.stud.ver. centr.stud.cie. mej. L. Smits
Comité universitair contact G G. C. Peeters
Hoofdafdeling personeel J. J. Maree
Idem bouwz.huisv. F. A. M. v.d. Goorbergh
Id. studentenz. drs. W. H. van 't Hoogerhuys
Id. wet. onderw. mej mr. F. H. M. Beumer
Personeelsconvent N. Pater
Senaat prof. dr. Sj. Groenman
Sociale zorg mej. M. I. Neyzen
Stafconvent dr. J. Mansfeld
Utrechtse studenten faculteiten W. Asman

mee te maken zullen krijgen, nl. de kwestie van de planning van het tertiair onderwijs. De Minister heeft aan een Amerikaans bureau, Mc Kinsey, de opdracht gegeven een planningsvoorstel te maken en daar is men thans mee bezig. Hoewel ik bij de op dit moment bekende gegevens behoefte heb een aantal kritische opmerkingen te maken, wil ik dat niet doen omdat hiertoe de gelegenheid zich nog wel zal voordoen. Ik volsta met de mededeling, dat wij voor onze eigen universiteit iemand hebben gevonden voor de leiding van de nieuw in te stellen Dienst Ontwikkelingsplan. Ook hierover zullen t.z.t. uitvoeriger informaties worden verschaft.
Ik wil u niet te lang vermoeien met een aantal belangrijke zaken, waar vanuit bestuursoogpunt gezien een groot deel van de aandacht in het komende jaar op gericht zal zijn en dat heeft dan zijn repercussies op het apparaat. Dat is de reden dat ik er nu bij stilsta, ook al realiseer ik mij heel goed, dat voor velen van u een beetje geheimtaal gesproken wordt. Maar toch is het goed om eens te horen binnen welke probleemvelden ons werk zich afspeelt.
En hiermee kom ik dan toch op onze taak in het geheel van het universitaire raderwerk. Onze taak is primair dienstverlenend. In het ene onderdeel komt dat iets duidelijker tot uitdrukking dan in het andere. Daarnaast hebben wij een uitvoerende taak (bouwen, ruimteverschaffen, personeelszaken, financiën) en wanneer wij ons werk goed gaan doen zal er een sterk accent komen te liggen op de beleidsvoorbereidende taak. Vanuit het kleine bedrijf, waar alle accenten van de taak van het apparaat dooreen lagen en vaak ook door dezelfde mensen werden uitgeoefend, brengt de groei en de problematiek mee dat er onderscheid gemaakt moet worden in beleidsvoorbereiding en uitvoering. Daarvoor zijn vaak ook verschillende typen mensen nodig.
Wij zien het langzamerhand doordringen in alle hoofdafdelingen en daarnaast in staftaken zoals planning en doelmatigheidsverhoging. Met hulp van interne en externe organisatieadviseurs vinden wij in de verschillende afdelingen onze weg. Wij zijn op weg een groot bedrijf te worden en dat heeft gevolgen voor de bijpassende organisatiestructuur. Veel zal van de afzonderlijke hoofdafdelingen gevraagd worden in de komende tijd. Ondanks de steeds verder gaande geografische spreiding van de delen van het bureau hoop ik toch, dat wij als één geheel blijven functioneren. Om zo goed mogelijk het hoofd te kunnen bieden aan de vragen en opgaven die op ons afkomen wordt gezocht naar de beste organisatiestructuur van de diverse hoofdafdelingen. In de hoofdafdeling Bouwzaken en Huisvesting voltrekt zich de reorganisatie geleidelijk. Eén van de grote problemen is het vinden van de geschikte mensen op de juiste plaats. Inmiddels gaat het lopende werk door en komt in dit jaar een deel van de verbindingsgebouwen tussen Transitorium I en II gereed. Verder zal er begonnen worden aan de kliniek voor de Tandheelkunde en het eerste deel van het P.H.P.-complex bij de Diergeneeskunde: het practicumgebouw, en het derde gebouw van de laagbouw tussen de twee transitoria.
Nu wij, inclusief M.O.-studenten, de 16.000 ruim hebben overschreden en het totaalbestand aan personeel en studenten samen ons tot de grootste universiteit hebben doen uitgroeien, — overigens een twijfelachtige eer, — wordt de huisvesting van staf en studenten een haast onoplosbaar probleem. Veel te veel moeten hier oplossingen voor worden geïmproviseerd. En ik heb grote bewondering voor degenen die hier altijd maar iets voor weten te vinden. Alleen: het kost zoveel geld dat beter in de Uithof besteed kon worden. Het ruimtebeleid is nog een zwak punt. Het is onaanvaardbaar dat instituten in nieuwe gebouwen in de Uithof in hun ruimte zwemmen, terwijl in de binnenstad nog noodsituaties bestaan. Begrip hiervoor is nauwelijks aanwezig en zal nog in hoge mate moeten worden aangekweekt.

De Technische Dienst en Onderhoudsdienst begint als dienstverlenende instantie zich een eigen gezicht te verwerven.
Ook in de Hoofdafdeling Personeel beginnen wij in het nieuwe jaar aan een organisatieonderzoek. De administratieve verwerking wordt het aangrijpingspunt en daar hoort vanzelf bij de informativerstrekkende delen van de hoofdafdeling. Dit gebeurt met eigen mensen en ik twijfel er niet aan, ook na de eerste introductiebijeenkomst, dat wij ook hier met elkaar tot een goed resultaat zullen komen.
Ik wil het hier nog eens uitdrukkelijk stellen: het gaat niet om de organisatiestructuur, dat is slechts een hulpmiddel waarbinnen zich het communicatieproces moet afspelen. Het gaat om mensen en hun instelling op het werk en op de ander.
Een organisatieschema is dus een hulpmiddel en het heeft dus nooit eeuwigheidswaarde. Bij veranderende omstandigheden zal in vele gevallen ook het schema moeten worden aangepast. Geeft dat geen onzekerheid bij de mensen? Soms wel, maar ik dacht ten onrechte. Wanneer men goed is in zijn werk, zijn er in een grote organisatie als onze universiteit nu is, zeer veel mogelijkheden. En daarom moeten wij aandacht hebben voor de individu binnen de organisatie, opdat ieder op een zodanige plaats komt dat hij of zij daar het beste kan functioneren.
Ook binnen de Hoofdafdeling Studentenzaken wordt gedokterd aan een nieuwe opzet, voorlopig in gesprek binnen de Hoofdafdeling zelf.

Naast de Hoofdafdelingen komen de dienstverlenende organen langzaam van de grond. Het zal van de kwaliteit van de dienstverlening afhangen of er op deze organen vanuit de universiteit een beroep wordt gedaan. Ik denk hier aan Onderwijsresearch en Onderwijsontwikkeling, aan OMI, aan het Werkplaatswezen etc. Bij de toenemende krapte aan personele en financiële middelen kunnen deze hulpdiensten van uitermate groot belang worden voor de universiteit. Ik wens u sterkte.
Ik kom aan het einde, mij zeer goed realiserend, dat ik zowel wat de externe als interne zaken betreft, maar zeer oppervlakkig enkele punten heb aangestipt. Nog één ding wil ik u doorgeven. Eind januari zal onze afdeling Publiciteit en Voorlichting in Transitorium I de beschikking krijgen over een permanente tentoonstellingsruimte, waarin ook de maquette van de Uithof een plaats vindt. Wij hopen dat op deze wijze meer gelegenheid komt om de algemene universitaire problematiek bij een breder publiek, zowel bij de studenten in de staf als bij de burgerij, bekendheid te geven.
Dames en Heren, wij leven tussen de tijden. Wij constateren dit op velerlei terrein. Veel is er in beweging binnen de universiteiten. Veel ook op maatschappelijk en politiek terrein. Men zou kunnen zeggen: waar niet? Ook in het gezin en in de verhoudingen van de mensen onderling.
Ik wil u danken voor uw werk en energie in het afgelopen jaar en ik wens u toe de standvastigheid om in werk, gezin en persoonlijk leven staande te blijven temidden van alle onrust om ons heen ook in het nu aangebroken jaar.

ARME THEOLOGEN

Het ziet er voor de theologen aan onze universiteit wat de komende democratisering betreft somber uit. Evenals voor de twee interfaculteiten trouwens, maar ik wil me graag in dit cursiefje even bij de theologen houden. In de verkiezingsvoorstellen voor de Univ. Raad komen ze niet meer in het stuk voor. Hier in Utrecht niet en nergens niet. Alleen aan de VU komt een student in de U. Raad, voor de rest zijn alle theologen uitgezuiverd. Men kent en vindt haar standplaats zelfs niet meer, zegt de psalm.

In de Sen. Contractus van 10 dec. en de Raad van Overleg van 18 dec, ontbraken vertegenwoordigers uit de de theologie en dus kon niemand antwoorden op de vraag hoe ze er zèlf over denken. Misschien denken ze er helemaal niets van, zei iemand in de Raad. Dat gaat te ver. Misschien denken ze aan de vergankelijkheid van alle dingen: welk heil zal één enkele stoel in de Raad hen brengen. Dat is onwaarschijnlijk. Misschien hebben ze het nog niet gelezen en verkeren ze nog in de blijmoedige gedachte, dat de stem van de oudste faculteit tot in lengte van dagen zal doorklinken in de hoogste colleges. Dat is dan naief gedacht.

Hoe het zij: als er niet gauw wat gebeurt heeft iedereen zich er bij neergelegd dat er geen theologen in de Raad komen. Reden: hun getal is te gering. Wat zijn nu ruim 600 studenten op de ruim 15.000. Wat wil het zeggen dat dit de grootste theologische faculteit van het land is? Kennelijk niets. Wat betekent het dat dit de eerste faculteit is waarin ook een Katholieke Theol. Hogeschool participeert? Een bagatel. Men moet rekenen. Welnu, we rekenen. Voor 20.900 stemmers zijn er 33 zetels. Voor elke zetel heb je dus 634 stemmen nodig, als ik 't zo even benaderen mag. Daarboven, hoog in het Transitorium II zijn ze met bijna 700. Je zou zo zeggen, dat is een zeteltje. Maar dat is naar de mens gesproken. Theologen rekenen anders.

Ze rekenen met de argeloosheid van de duiven en de listigheid van de slangen. Dat kan wel eens twee zeteltjes opleveren.

A. v.d.M.

BOND VAN WETENSCHAPPELIJKE ARBEIDERS

Wetenschapsbeleid bekritiseerd

De Bond voor Wetenschappelijke Arbeiders (B.W.A.) heeft ernstige kritiek op het wetenschapsbeleid, zowel op de inhoud er van als op de wijze waarop het tot stand komt.

Het wetenschapsbeleid, zo werd in een persgesprek gezegd, is niet aangepast aan de sociale vragen, er moeten andere prioriteiten gesteld worden. Op een prioriteitenlijst zou o.m. bovenaan moeten staan: onderzoek naar wat gedaan moet worden ter zake van onderwijs aan kinderen uit sociaal achtergestelde milieus, onderzoek naar de situatie van werkers in bedrijven, geriatrie, bestrijding van tropische plant- en dierziekten t.b.v. ontwikkelingslanden.

Thans wordt, zo meent men, te veel het economisch nut als norm gehanteerd. In bedrijven is soms een conflict tussen wetenschappelijk personeel en leiding. Het wetenschappelijk personeel zou bijv. liever willen werken aan een onderzoek naar pesticiden t.b.v. de derde wereld, maar de leiding richt het onderzoek op zoveel-dubbele witmakers, omdat dit onderzoek rendabel te maken is.

Het gaat er volgens de B.W.A. uiteindelijk om, waarmee de mens werkelijk gediend is, inzonderheid de onderliggende mens. En als het dáárom gaat, is het dan verantwoord onderzoek te benutten voor zoiets als elektrische tandenborstels?

Geen welvaart, maar welzijn

Men heeft ook het wetenschapsbudget 1971 aan een kritisch onderzoek onderworpen. De conclusie is, dat welvaart hierin veel meer aandacht krijgt dan welzijn.
Voor zaken, die met welvaart te maken hebben, is 432,8 milj. uitgetrokken, voor wat met welzijn te maken heeft slechts 75,3 milj. De kritiek is in deze kernachtige uitdrukking neergelegd: 'Het moet eerst stinken, voordat men stank gaat bestrijden'.
Het grote bezwaar van de B.W.A. is, dat het wetenschapsbeleid, ook volgens het budget 1971, teveel gericht is op de industriële ontwikkeling. Dit geldt zelfs voor de volksgezondheid. De 'kritiese artsen' waarschuwen al voor een 'medisch-industrieel complex' i.v.m. de specifiek apparaat-gerichte opvatting van de volksgezondheid, die uit het wetenschapsbudget blijkt, in tegenstelling tot de door hen voorgestane psycho-sociale opvatting van de geneeskunde. Enorme bedragen zijn voor de intramurale zorg (ziekenhuizen) uitgetrokken, i.v.m. de aanschaf van bijzondere apparatuur, ten koste van de extra-murale zorg als: huisartsenhulp, tandheelkundige verzorging, psycho-therapeutische hulp, sociale begeleidingsvormen etc.
Voorts vindt men, dat er op de begroting veel te weinig uitgetrokken is voor onderwijsresearch (slechts 0,3 pct. van de totale uitgaven voor onderwijs).
Op allerlei manieren wordt overheidsgeld, dat beschikbaar is gesteld voor onderzoek, direct of indirect gebruikt voor de industriële expansie, terwijl men te weinig oog heeft voor de sociale problemen. Het komt er op neer, dat de staat betaalt, maar geen invloed heeft op het produktiebeleid. Het staatsapparaat wordt op deze manier aangepast aan de industriële ontwikkeling.

Ontkoppeling

Ook wordt de z.g. 'tweede geldstroomfilosofie' heftig aangevallen. Wanneer de geldstroom voor wetenschappelijk onderzoek niet meer via de universiteiten loopt, maar via een centrale instantie, zal er gemakkelijk een ontkoppeling van onderwijs en onderzoek plaats kunnen vinden. Zeker kan er dan nog wel een relatie blijven bestaan tussen het universitaire onderwijs en het in andere instituten ondergebracht wetenschappelijk onderzoek, maar deze draagt dan een functioneel en geen principieel karakter.
De beslissing over de onderzoekprojecten zal dan niet meer bij de universiteiten liggen.
Het grootste bezwaar is, dat er dan een sterke invloed op het wetenschapsbeleid uitgaat van een lichaam (bijv. Z.W.O.), dat niet op democratische wijze tot stand gekomen is.
De B.W.A. pleit voor democratisch gekozen vakraden met adviserende bevoegdheid bestaande uit mensen, die met wetenschappelijk onderzoek bezig zijn, èn voor een eveneens democratisch gekozen toporgaan, dat het landelijke beleid uitstippelt. Uiteraard moet het parlement het laatste woord spreken.

Project

Bijzonder interessant op het persgesprek was ook het verhaal van een 'kritiese arts' over een project in Rotterdam.
Gebleken is, dat er een grote discrepantie bestaat tussen de vragen van de bevolking naar de medische verzorging en het aanbod van de medische wetenschap.
Ook bij de artsen leeft onbehagen over de verwaarlozing van de extra-murale zorg.
Veel mensen komen bij de huisarts met psycho-sociaal bepaalde ziekten. De huisarts heeft hiervoor echter te weinig opleiding ontvangen en sust vaak de klachten met medicijnen alleen. Ook hier is de achtergrond weer: de productie, want het gaat er bij deze vorm van medische zorg uiteindelijk om de mensen weer aan 't werk te krijgen.

Het project omvat contact tussen kritiese artsen en een groep havenarbeiders in Rotterdam met het doel klachten te analyseren en te rubriceren. De irrelevantie van de huidige geneeskunde wordt bij verwerking van de gegevens duidelijk gedemonstreerd. Gebleken is, dat er een grote communicatie-stoornis bestaat tussen werknemers en bedrijfsleiding. Bij de staking van enige tijd geleden ging het om meer dan om hogere lonen alleen.

De onrust heeft men wel met hoger loon proberen af te kopen, maar men heeft de kern niet geraakt. De kern is: gebrek aan een visionair-sociaal werknemersbeleid.

Verschuiving

De invloed van het bedrijfsleven strekt zich ook uit over de sociale wetenschappen. Oorspronkelijk ontvingen deze wetenschappen hun impulsen vanuit de sociale problemen, maar nu probeert men ook deze wetenschappen dienstbaar te maken aan de productie. Het accent is verschoven naar het nut, dat deze wetenschappen kunnen hebben voor het afnemen en afzetten van producten.
Vanuit de studenten zijn er alternatieven gesteld: meer onderzoek naar welzijn (bijv. milieubeheersing). Merkwaardig, dat dit van de kant van de studenten moet komen. De eerste, die hiertoe een stimulans zou moeten geven is toch wel: de overheid
Zeker heeft de R.A.W.B. (Raad voor Advies omtrent het Wetenschapsbeleid) wel geluiden in deze richting laten horen.
Het wetenschapsbudget 1971 betekent echter, dat deze Raad gedesavoueerd is. Zal ze nu protesteren? Zo niet, dan valt ze, aldus de B.W.A., niet serieus te nemen.

N.B. Voor verdere informatie leze men 'De B.W.A. over het wetenschapsbeleid'. Technologiereeks 6. Lunschrift 47, uitgegeven door de Socialistische Uitgeverij Nijmegen, Van Broeckhuysenstraat 48, tel 21734 of 21700.

Organisatie medisch onderwijs op de helling

Iets mis

Er is iets mis met de medische opleiding in Nederland, zo blijkt uit het 'Memorandum I', opgesteld door prof. Querido. Drie factoren spelen hierin een belangrijke rol: de verdubbeling van het aantal medische studenten in de laatste tien jaar; de revolutie in de geneeskunde in de laatste 25 jaar; het streven naar optimale medische verzorging voor iedereen. De situatie is dermate verward, dat prof. Querido spreekt over 'een knoop, die ontward moet worden' en dit werkt ongunstig op de noodzakelijke ontwikkeling van de Volksgezondheid in het algemeen.

Het ideaal van 'optimale medische verzorging voor iedereen' kan alleen bereikt worden, wanneer hoogwaardige krachten aangetrokken kunnen worden voor medisch onderwijs en -onderzoek. En dát zal alleen mogelijk zijn, als er zo gunstig mogelijke voorwaarden geschapen worden. Daarom moet de knoop ontward worden.

Problemen

Om maar enkele dingen te noemen: er bestaat verwarring omtrent het curriculum van de medische studenten; er is geen prognose van het aantal 2e t.m 6e jaars medische studenten; het is niet bekend, hoe groot landelijk per specialisme het aantal ziekenhuisbedden is, dat geschikt is voor onderwijs; er is een te grote variatie in het landelijk aantal bedden per specialisme; er zijn moeilijkheden rondom de salariëring van artsen, werkzaam in de faculteiten en in de academische ziekenhuizen; bepaalde verrichtingen in academische ziekenhuizen worden door het verzekeringswezen onvoldoende gehonoreerd.

De problematiek in zijn context

De medische opleiding staat hier op zichzelf. Dat wordt al direct duidelijk, als men bedenkt, dat deze opleiding alleen in nauw contact met patiënten kan plaatsvinden. Dit betekent, dat het medisch onderwijs óók te maken heeft met: het ziekenhuiswezen; de organisatie van de gezondheidszorg in het algemeen; het ziektekostenverzekeringswezen.

Faculteit en Academisch Ziekenhuis

Centraal in deze problematiek staat de relatie tussen de faculteit en het academisch ziekenhuis.

Vanouds is de faculteit budgettair belast met de verzorging van de patiënten in het academisch ziekenhuis. Na 1940 kwam men — door de reeds genoemde revolutie in de geneeskunde en de verruiming van het pakket verstrekkingen — hiermee financieel in moeilijkheden. Men is doorgegaan op de oude lijn, maar pleegde daartoe roofbouw op de staven van de medische faculteiten en de grote exploitatie-tekorten kwamen ten laste van Onderwijs en Wetenschappen. Alleen de academische ziekenhuizen groeiden uit tot ziekenhuizen met zeer vele specialismen, de andere ziekenhuizen deden dit niet, wegens de hoge exploitatiekosten. In feite profiteerde het verzekeringswezen hiervan, omdat de honoreringen voor de bijzondere verrichtingen in de academische ziekenhuizen niet aangepast werden.

Het is duidelijk, dat hierdoor op de faculteiten te zware lasten werden gelegd. Zeker — de faculteit 'profiteert' van het ziekenhuis, dat als haar 'werkplaats' fungeert, maar het is een fabeltje, dat 'een academisch ziekenhuis patiënten verzorgt voor onderwijs en onderzoek'. Een duidelijk onderscheid tussen taken van de faculteit en van het ziekenhuis is nodig.

Hoe is het in andere landen?

In landen met een numerus fixus (Engeland, U.S.A., Noorwegen, Zweden, Duitsland) en in landen met een genationaliseerd ziekenhuiswezen (Engeland, Denemarken, Zweden) vormen prognose, inventarisatie en salariëring geen probleem. Er is geen essentieel verschil in honorering van academici in universitair en in niet-universitair verband. Er is ook een duidelijke scheiding (ook wat de geldstroom betreft) tussen faculteit en academisch ziekenhuis. Engeland en Zweden hebben regionale ziekenhuizen (voor 1 milj. inwoners, met plm. 30 specialismen) met volledige basisuitrusting (techn. apparatuur en medische staf). De faculteiten, die hieraan verbonden zijn, stellen daarbóven extra medische staf beschikbaar voor onderwijs en onderzoek. In Zweden worden nieuw opgerichte medische faculteiten steeds aan zo'n regionaal ziekenhuis verbonden. De daarvoor benodigde voorzieningen worden afzonderlijk begroot. Er blijft dus scheiding.

Engeland kent een systeem, waarbij een z.g. 'teaching hospital' een extra aantal artsen krijgt. De 'National Health Service' heeft hiervoor de term 'bettermentfactor' ingevoerd — deze bedraagt 55 pct. De bezetting van een 'teaching hospital' is 17 à 18 artsen per 100 bedden ten laste van de Nat. Health Service. Binnen deze 17 à 18 plaatsen is de verhouding specialisten en specialisten-in-opleiding: 1 : 2,9.

Boven deze sterkte levert de universiteit dan nog de extra bemanning academici. Een Engels University Medical Centre kent drie geldstromen, namelijk die van de Nat. Health Service, die van de Universiteit en die van de Medical Research Council, welke laatste vaak speciale units geheel financiert. De universiteit draagt niet bij in de exploitatiekosten. In Zweden betaalt de universiteit 10 pct.

Voorstellen

1. Instelling van een onafhankelijk bureau, dat alle gegevens verzamelt en bewerkt, die nodig zijn om tot een lange-termijn-planning te komen.

Dit werk kan geen gehaaste vrije-tijdsbesteding van academici zijn. Men heeft een uitgebreid technisch apparaat en deskundige adviseurs nodig. Het rapport van de Royal Commission for Medical Education in Engeland heeft *f* 700.000 gekost. Men moet hiervoor gewoon enkele miljoenen over hebben: de cost gaat voor de baet uit.

2. Hetzelfde geldt voor de organisatie van de gezondheidszorg: eerst na vaststelling van de prioriteiten kan men nieuwe voorzieningen treffen.

3. Instelling van een onderzoek naar de besteding der gelden afkomstig van ziektekostenverzekeringen. Denemarken, dat, evenals Nederland, 6 pct. van het nationale inkomen voor de gezondheidszorg besteedt, biedt betere mogelijkheden voor medisch wetenschappelijk onderwijs. In Nederland werken de academische ziekenhuizen met grote verliezen, die niet door de verzekeringen worden gedekt. Functionele analyse van de verschillende geldstromen is nodig.

4. Instelling van diverse werkgroepen, voor: ordenen van de verschillende coassistenschappen en curricula; prognose van de aantallen studenten; onderzoek naar de mogelijkheden van alle ziekenhuizen in Nederland.

6. Invoering planningsmechanisme voor medisch wetenschappelijk onderwijs, zo mogelijk ingepast in het door het bureau McKinsey voor het post-secundaire onderwijs te ontwerpen totaal systeem.

7. Instelling van een werkgroep, die een onderzoek doet naar de omstandigheden, waarin artsen en specialisten in ziekenhuizen werken, zulks in verband met de verschillende systemen van honorering van functies voor artsen en specialisten, waardoor een onderscheid in rechtspositie ontstaat en mogelijk een invloed op de samenwerking.

8. Instelling van een studiegroep, die een vergelijkende studie maakt van organisatie en interne bedrijfsvoering in grote ziekenhuizen hier en elders (bij voorkeur in de Skandinavische landen).

Het bovenstaande is ontleend aan: 'MEMORANDUM I (verkenning der problematiek) ter zake van de planning en organisatie van het medisch wetenschappelijk onderwijs in samenhang met het volksgezondheidsbeleid' van prof. dr. A. Querido.

Nieuwe aanwinst van de verzameling van het Archaeologisch Instituut

Onder de Utrechtse musea geniet de verzameling van het Archaeologisch Instituut nog betrekkelijk weinig bekendheid. Toch is deze niet uitsluitend als studiecollectie voor studenten in de Archaeologie bedoeld, ook andere belangstellenden kunnen haar bezoeken, zowel op aanvraag als ook op woensdagmiddag. Egyptische, Griekse, Etrurische en Romeinse oudheden zijn er te vinden. Hierbij nemen de Griekse vazen een belangrijke plaats in. Afbeeldingen op vazen geven ons een beeld van het leven in de Oudheid.

In het afgelopen jaar werd onze collectie met enkele belangrijke voorwerpen verrijkt, een van de fraaiste is een amfoor, die wij door schenking verkregen. Hij behoort tot een groep, die als Tyrrheens wordt aangeduid, omdat men vroeger meende, dat zij in Etrurie werden gemaakt (Tyrrhênoi is de Griekse naam voor Etruriers). Zij behoren echter tot het Griekse, in Attica gemaakte vaatwerk, dat wellicht vooral voor uitvoer naar Etrurie werd vervaardigd. Deze vazen munten uit door hun levendige voorstellingen: veel afbeeldingen uit Mythologie, soms dansende volgelingen van Bacchus of strijdscenes, een enkele maal een ander onderwerp, zoals hier. Zij werden maar gedurende een korte periode gemaakt: in het tweede kwart van de 6de eeuw v. C., tot het eerste deel daarvan behoort onze vaas.

Hij is 36,2 cm. hoog, ovaal van vorm, met een korte hals. Hij is oranjegeel van kleur, met een zwarte, brede rand en zwarte ogen. De rand heeft aan de binnenkant twee horizontale rode strepen. De versiering op de vaas is in zwart getekend, met gegraveerde binnentekening en details in donkerrood en wit. Op de hals is een eenvoudige versiering aangebracht, die is samengesteld door palmetten en gestyleerde lotosbloemen en ranken. Door een kleine richel wordt de overgang van hals tot schouder gemarkeerd. Daaronder komt de kraag van rode en zwarte tongen op lichte grond, tussen zwarte lijnen. Hierop volgt de voornaamste versiering op het deel, dat het meest in het oog valt. De figuren ervan steken soms nog iets over op het tongenfries. Op de ene zijde rijden 4 ruiters op vurige paarden naar rechts. Drie van hen zijn met werpsperen gewapend, die links naast de paarden afhangen, de laatste is ongewapend. Deze is een jonge man, zonder baard, misschien een dienaar van de drie voorsten, die door hun baard als volwassen mannen gekenmerkt zijn. De voorste ruiter heeft rood haar, de overigen zwart. Allen dragen een kort hemd (chiton) dat bij de eerste en derde ruiter zwart is, bij de anderen wit. Daarover dragen zij een mantel (chlamys), die bij de eerste ruiter zwart is, rood bij de anderen. Zij rijden zonder zadel, bij drie van hen is ook de linkervoet nog te zien. Ook de paarden zijn onderling verschillend: zij hebben afwisselend witte of rode manen, het tweede paard heeft een witte staart, het derde een rode hals, het eerste en derde paard hebben rode strepen op de flanken.

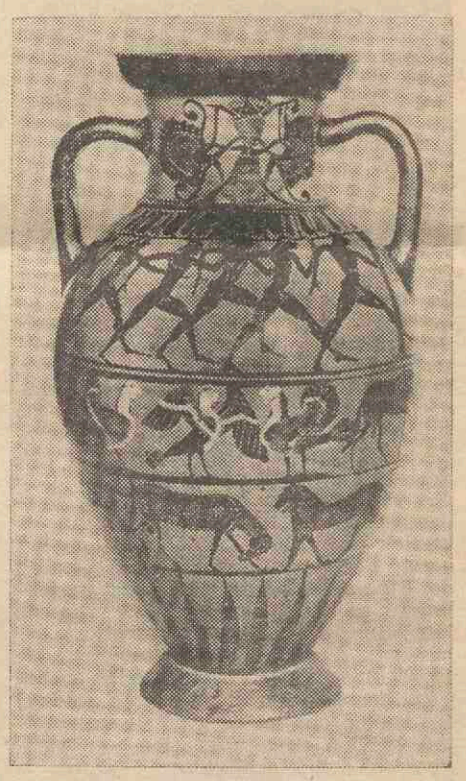



Aan de andere kant is een wedren te zien: zes jonge mannen bewegen zich naar rechts, waar een zuil het eindpunt van de race voorstelt. Hun wijdbeense stand moet hardlopen suggereren, de zwaaiende armen de vaart. Het tot op de schouders hangende haar is bij de vierde en zesde man rood, zwart bij de overigen. Van de tweede en derde loper is een deel van de romp rood beschilderd, de betekenis hiervan is niet duidelijk, wellicht alleen verlevendiging. Meer dan bij de goed en profil getekende ruiters tonen de hardlopers de moeilijkheden, waarmee een schilder in de 6de eeuw te kampen had: de hoofden zijn opzij gezien, alleen de ogen ziet men van voren, de romp is naar voren omgeklapt, van de heupen af is het lichaam weer en profil getekend. Handen en voeten zijn veel te groot. De voorstelling is op deze vazen ongewoon, er is nog een voorbeeld van in Leipzig, dit is echter door een andere schilder getekend, in een wat later tijdstip.

Na het grote fries volgen twee friezen met dierfiguren, door onregelmatig getekende zwarte lijnen van elkaar gescheiden. Het midden van het eerste dierfries wordt onder de hardlopers gevuld met een sirene met uitgeklapte vleugels. Dit leverde weer een moeilijkheid op: de linkervleugel werd naar voren gebogen. Links en rechts staan twee andere sirenen. De andere kant van de vaas vertoont een panter tussen twee steenbokken, onder het ene oor staat een ram, een ram en een panter onder het tweede. Op het tweede dierfries staan twee steenbokken tegenover elkaar, vervolgens twee panters ter weerszijden van een grote rozet, daarna een ram en een leeuw.

Het vele wit en rood, waarmee de dierfiguren zijn verlevendigd, werken bijzonder decoratief. Het laatste fries is gevuld met lancetvormige bladeren, die uit de voet ontspringen. Zij zijn oranjerood van kleur, evenals de voet. Oranjerood is ook een deel van de laatste hardloper en een been van de vijfde renner, evenals de er onder afgebeelde dieren. Dit is niet bedoeld; door een bakfout zijn zij rood in plaats van zwart geworden. Het is blijkbaar in de oudheid niet als storend ondervonden; de amfoor werd uitgevoerd naar Etrurie. Tenslotte is hij, naar alle waarschijnlijkheid, als geliefd bezit medegenomen in het graf van zijn laatste eigenaar, misschien gevuld met eetwaar of drank.

In januari zal een begin gemaakt worden met een systematische bewerking van een aantal stukken uit de verzameling door studenten. Tijdens werkcollege's op vrijdagmorgen om 11 uur zullen de resultaten besproken worden. Studenten, die belangstelling hebben om hieraan deel te nemen, kunnen contact opnemen met prof. J. W. Salomonson.

Mej. dr. C. Isings

ONDERDEEL POLITIEK CENTRUM

Utrecht krijgt 'n kommunecentrum

Binnenkort gaat er in Utrecht op bescheiden wijze een kommune-centrum van start. Dit informatief en aktiverend centrum voor en over bestaande en toekomstige kommunes zal fungeren als een onderdeel van het Politiek Centrum dat in het gebouw van de Kargadoor aan de Oude Gracht is gevestigd.

Het initiatief tot het Utrechts Kommune-centrum is genomen door Floris Methorst. Als medewerker van de Werkgroep 2000 in Amersfoort heeft Floris Methorst zeer veel materiaal verzameld over kommunes, wat onder meer resulteerde in een zeer omvangrijke litteratuurlijst. Nu Floris zijn werk bij de Werkgroep heeft afgesloten, wil hij de verzamelde kommunegegevens en de verdere uitwerking en bewerking daarvan in Utrecht stationeren.

Na gesprekken met Willem van de Zandschulp en Piet van Asseldonk viel de keus op het Politiek Centrum en ging men op zoek naar, zoals dat heet, enthousiaste en toegewijde medewerkers. Daartoe werd aangeklopt bij een psychologenwerkgroep over kommunes en bij de twee werkgroepen van het bureau vormingswerk over alternatieve woon- en leefvormen. Gerda Mulder en Pierre van Eijl werden tot medewerking bereid gevonden. Verdere hulp is nog van harte welkom. Als eerste projekt wil het Utrechts kommune-centrum de omvangrijke litteratuurlijst over kommunes, die Floris Methorst indertijd samenstelde gaan bijwerken en opnieuw uitgeven. De vraag ernaar blijkt erg groot. Dit zal gebeuren in samenwerking met het landelijk koördinatiecentrum voor kommunes, dat onder leiding van Peter van Mensch in Amsterdam (postbus 10065) gevestigd is. Deze koördinerende instantie geeft ook het bekende Nederlandse kommunetijdschrift 'Cormallen' uit.

Het Utrechts kommune-centrum wil samen met en als onderdeel van het Politiek Centrum een bescheiden en hanteerbare dokumentatie opbouwen, maar vooral veel aandacht gaan schenken aan akties. Daarbij kan men bijvoorbeeld denken aan de huisvestingsmogelijkheden voor kommunes, experimentele flatbouw en dergelijke. Als men bedenkt dat er in Utrecht op dit moment alleen al zo'n 20 kommunes of kommunale groepen funktioneren en de aandacht voor alternatieve leefvormen groeit, dan lijkt er voor het Utrechts kommune-centrum beslist wel een zinnige taak te liggen.

Piet van Asseldonk

Universiteit

Agenda
11 januari: promotie F. T. Hesselink, Arnodreef 12, op: On the theory of stabilization of colloïdal dispersions by adsorbed macromoleculs, sen.zaal 16.00 uur.
14 januari: promotie J. Frens, W. de Zwijgerlaan 8, Houten, op: Thermoregulatie en koorts, de invloed van bacteriële lipopopysacchariden op de thermoregulatie bij de geit. sen. zaal 16.15 uur.
15 januari: promotie mej. S. A. P. J. H Jansen, Jacob Gillesstraat 1 II, Den Haag, op: Verkenningen in Matthijs Casteleins Const van Rhetorieken, sen. zaal: 15.15 uur.
20 januari: promotie T. Reitsma, Rosweydelaan 102, De Meern, op: Pollen morphology of alangiaceae with some notes on preparation technicus and descriptive terminology. sen. zaal 14.45 uur.
20 januari: promotie J. D. Stegeman, Androsdreef 110, op: Studies in fourier and tensor algebras, sen. zaal 16.15 uur.

Evangelische Universiteits Gemeente
Diensten.
Zaterdag 9 januari: 17.30 uur, Cunera, voorganger pastor H. Vendrik.
Zondag 10 januari: 10.30 uur, Janskerk, Marcuscyclus, voorganger dr. J. M. Hasselaar, thema De wil tot heil; 10.30 uur, Cunera, voorganger pastor H. Vendrik; 10.30 uur, Geertekerk, voorganger ds. W. Overdiep; 10.30 uur, Doopsgez. kerk, voorganger ds. O. T. Hylkema; 10.30 uur, Luth. kerk, voorganger ds. K. E. E. Heintze; 12.00 uur, Geertekerk, oecumenische dienst, voorganger ds. W. Overdiep; 17.30 uur, Cunera, voorganger pastor H. Vendrik; 19.00 uur, Pieterskerk, Genesiscyclus, voorganger dr. J. M. v. Minnen.
Dinsdag 12 en donderdag 14 januari: 12.30 uur, Cunera, voorganger pastor G. Oostvogel, eucharistie.

Mededelingen
Tijdens de diensten om 10.30 uur in de Janskerk en om 12.00 uur in de Geertekerk is een kindercrèche aanwezig en na de dienst van 12.00 uur is er gelegenheid tot koffiedrinken in de zuiderbeukkamer van de Geertekerk. Iedereen kan meewerken aan de voorbereiding van onze diensten, en wij kunnen je de verzekering geven dat dat erg fijn werk is, dat veel voldoening geeft. Op woensdag 13 januari wordt de dienst van 31 januari voorbereid o.l.v. ds. J C. de Bruïne, en op donderdag 14 januari de dienst van 14 februari o.l.v. ds. P. Heinen. Deze laatste voorbereiding heeft als thema: Hoe geven wij de EUG gestalte? Vooral deze laatste voorbereiding wordt sterk in de aandacht van al diegenen die mee willen denken over de EUG en haar taakopvatting aanbevolen. Alle voorbereidingen voor de oecumenische diensten in de Geertekerk, dus ook de twee bovengenoemde, vinden plaats om 19.30 uur in de werkgroepenkamer van Cunera, en normaliter kun je elke donderdag aan zo'n voorbereiding meewerken. Ook de diensten in de Pieterskerk zullen door een team worden voorbereid, hiervoor word je verzocht kontakt op te nemen met Didy v. Klaarbergen, I. Boudier-Bakkerl. 125. Wie mee wil werken aan de voorbereiding van de diensten op Cunera gelieve kontakt op te nemen met pastor van Waveren. Op zondagavond 10 januari a.s. zullen mevrouw en ds. van Minnen gaarne bezoek ontvangen, Willem Barentszstraat 55. De commissie publiciteit van de EAG kampt nog steeds met een nijpend gebrek aan mensen, en ook de EUG heeft hard een paar mensen nodig om publiciteit, informatie en communicatie binnen deze organisatie te verbeteren. Aanmelden bij Jan Verhoef, Weerdsingel OZ 59 bis, Diederik Vogelpoel, I. Boudier-Bakkerl. 39 K 301, of bij de pastores. Wie belangstelling heeft alsnog aan een katechese-, gespreks- of projektgroep mee te doen, kan daarvoor bij alle pastores terecht, en met name elke dinsdagavond op Cunera. Dit keer willen we bijzonder in je aandacht aanbevelen een groep over Albert Camus o.l.v. pastor Oostvogel, een projekt met een videorecorder o.l.v. van pastor Leeneman, voor welke laatste je tijdens diens afwezigheid kunt aanmelden bij Tineke Brugge, de Sitterlaan 22, tel. 712912. Op donderdag 14 januari en de daaropvolgende donderdagen is er op Cunera een Studio Generale over Milieubeheer o.l.v. dhr. Molenaar. Verder is er elke donderdag instuif op Cunera, en willen we nu vast wijzen op de parochieraadsvergadering van 18 januari, 21.00 uur op Cunera, en de start van de liturgische training, zowel praktisch als inhoudelijk, o.l.v. pastor v. Waveren. Hierover volgende week meer.

Adressen pastores
EAG: ds. J. C. de Bruïne, van Lidt de Jeudestraat 17, tel. 1 09 34, spreekuur woensdags 12.00 uur-13.00 uur, Lepelenburg 1, kamer 24; dr. N. van Egmond, Burg. Reigerstraat 83, tel. 51 12 72, spreekuur woensdags 12.00-13.00 uur, Lepelenburg 1, kamer 25; ds. P. Heinen, prof. Leon. Fuchslaan 4, tel. 71 20 06, spreekuur maandags 18.00-19.00 uur aan huis; Dr. J. M. van Minnen, W. Barentszstraat 55, tel. 71 06 23, spreekuur donderdags 18.00-18.30 uur aan huis.
USP: pastor G. Oostvogel, tel. 1 83 32; pastor L. Leeneman, tel. 1 83 38, afwezig tot en met 16 januari; pastor H. v. Waveren, tel. 1 63 07; pastor P. v. Middelaar, tel. 1 83 52; Centrum Cunera, Nieuwegracht 32, tel. 1 87 02.
DLR: ds. W. Overdiep, Hieronymusplantsoen 5, tel. 2 21 84, spreekuur woensdags 18.30-19.30 uur aan huis; Doopsgezinde kerk, Oudegracht 270.
Luth.: dr. C. Ch. G. Visser, Hamburgerstraat 7, tel. 1 37 80; Evangelisch Lutherse kerk, Hamburgerstraat 9.

CULTUURGESCHIEDENIS Egypte
Hervatting van de colleges, toegelicht met diaprojektie, op woensdag 27 januari des namiddags om 19.00 uur precies in zaal 9 van het universiteitsgebouw aan het Domplein. Onderwerp: Egyptische tempels en goden. Wij vervolgen onze tocht zuidwaarts langs de Nijl. In dit semester zal o.a. de verplaatste tempel van Aboe Simbel behandeld worden. Ook alle andere colleges in de egyptologie worden in dezelfde week hervat. Docent: Prof. dr. J. Zandee, Turandotdreef 5, Utrecht, tel 615304.

Onderzoek in Mali
Door financiële steun van de National Geographic Society heeft dr. J. Huizinga, lector-beheerder van het Instituut voor antropobiologie een expeditie uit kunnen rusten die in januari in Mali (W. Afrika) een onderzoek zal beginnen. Dit onderzoek zal betreffen de relatie tussen de Tellem (een verdwenen groep?) en recente populaties.

Uit de Raad van Overleg van 17 december 1970
1. Op voorstel van prof. Van der Ven gaat het hele bedrag van het lustrumfonds naar het Universiteitsfonds. Het Universiteitsfonds krijgt suggesties voor de verdeling, b.v. een deel voor feestelijke-culturele manifestaties en een deel voor andere aktiviteiten. Het geld kan niet besteed worden voor doeleinden, die nu reeds door het Universiteitsfonds worden nagestreefd. Het gaat hier om een bedrag van ruim *f* 80.000,— Hiermee is een einde gekomen aan een langdurige omzwerving van de pot en een hardnekkig agendapunt.
2. Prof. Groenman licht zijn Uithof-Commissie voorstellen toe. Het blijkt dat er beter een commissie van drie mensen (kwartiermakers) kan komen die de eigenlijke Uithof-Commissie van de Universiteitsraad voorbereidt, door inventarisatie en voorbereiding van een definitief reglement. Er komt enige tegenwind. De commissie had er al lang moeten zijn! Dit moet een commissie worden van de Raad van Overleg — straks van de Universiteitsraad. Een begeleidingscommissie van het bouwbureau is niet de bedoeling geweest. Het concept reglement kan aanvaard worden zoals 't er ligt. Bouwbureau moet gegevens verstrekken aan de Commissie, de Commissie adviseert Raad van Overleg, etc. Wat doen we met 't concept reglement? Het concept wordt met enige wijzigingen geaccepteerd. Er komt dus nu een Raadscommissie Uithof bestaande uit prof. dr. Sj. Groenman, drs. J. J. Feije en mr. W. Bogaard. En dit is dan het einde van een tweede ijzersterk agendapunt
3. De Raad behandelt de verkiezingsvoorstellen Universiteitsraad. Wat de samenstelling betreft: in het schema (zie 'U' van 4 december 1970) moeten ingevuld worden bij de Rechtsgeleerdheid wetenschappelijk personeel een 1 en bij Wis- en Natuurkunde onder het wetenschappelijk personeel een 2. Dan klopt de telling. Dr. Wessels Boer deelt mee dat het Stafconvent meer voor de verdeling is: 11-11-11 in plaats van: 12-10-11. De Rector geeft de mening van de Senatus Contractus door: daar was men met een kleine meerderheid vóór de voorgestelde verdeling. Prof. Boogman ondersteunt convent: laat het 11-11-11 worden. Er wordt gestemd: de Raad van Overleg kiest met 13 voor en 5 tegen vóór het voorstel Stafconvent: het moet 11 zetels voor het wetenschappelijk personeel, 11 voor niet-wetenschappelijk personeel en 11 voor de studenten worden. Stafconvent: alle faculteiten moeten vertegenwoordigd worden. Elke faculteit 1 zetel uit elke geleding in principe. De Raad komt er niet uit, is 't niet eens met dr. Wessels Boer en meent dat er nog wat uit de reservepot te halen is bijv. voor de theologie. Prof. Boogman: wat vinden de theologen zelf? Niet bekend. Conclusie: we laten 't zo.
Wijze van verkiezing: de Raad van Overleg volgt de commissie In 't Veld. Dr. Schamhardt: die 35 pct. geldt niet alleen voor alle geledingen in hun geheel maar ook per faculteit per geleding. Dat blijkt een vraag die aan Curatoren wordt gesteld.

Schriftelijke of mondelinge stemming?
D. B.: vóór persoonlijke opkomst
Senatus Contractus: idem
Raad van Overleg: tegen schriftelijke stemming, vóór opkomst. Groninger systeem heeft voorkeur.
4. De huisvesting van personeel biedt, aldus een nota van de Hoofdafdeling personeel weinig perspectieven. Er zijn bij het Bureau huisvesting 300 woningzoekenden geregistreerd, waarvan bijna 200 behoren tot de minder draagkrachtigen. Vrijwel alle gemeenten rond Utrecht bieden geen mogelijkheden meer. De voorzitter wijst nog op Wijk bij Duurstede. Somber blijft het. In het D.B. moet deze zaak nog eens aan de orde komen. De Raad wil ook wel weten of er goede mensen voor vakatures afvallen vanwege het woningprobleem. Meer gegevens zijn gewenst.
5. Wat de winkels in De Uithof betreft vindt de Raad dat de nieuwe commissie zich moet buigen over de vraag hoe men betere gegevens moet krijgen over de wensen van de bewoners van De Uithof. De gehouden enquête was te beknopt. Prof. Groenman aarzelt sterk. Hoe zal iemand die er nog niet is b.v. zijn wensen kenbaar maken? Moeten we wel enquêteren? Moet je niet iets bouwen en het publiek erop richten? De commissie bekijkt het.
6. De Raad aanvaardt het stuk 'Eenwording wetenschappelijk corps' van 10 september jl. Het stuk is in 'U' gepubliceerd.

Oprichting buro buitenland
Na veel voorbereidend werk van de kommissie buitenland van de universiteit is begin november officieel het buro buitenland van start gegaan met een voorlopige bezetting door de heren P. Staal en G. Maassen. Het buro is gevestigd: Kromme Nieuwe Gracht 29, Kamer A16 a, tel 29441, tst. 219.
Op dinsdagen is er altijd iemand aanwezig. In voorkomende gevallen kan ook kontakt worden opgenomen met mej. T. Cammenga, toestel 138. Er wordt naar gestreefd per 1 februari 1971 het nieuw te benoemen hoofd buro buitenland in funktie te laten treden.
Het werkterrein van het sekretariaat van de kommissie buitenland, e.e.a. in samenwerking met de diensten van de universiteit: het behulpzaam zijn van de fakulteiten bij de samenstelling, uitwerking en administratieve uitvoering van projekten van universitaire ontwikkelingssamenwerking, het meewerken bij de organisatie van de leergang ontwikkelingsproblematiek, het onderhouden van relaties met NUFFIC en andere buroos buitenland, informatieverschaffing inzake studiebeurzen, vakatures in ontwikkelingslanden, stagemogelijkheden en het stimuleren en koördineren van de aktiviteiten op het gebied van de buitenlandse betrekkingen die reeds binnen de universiteit plaatsvinden, zoals het opvangen van buitenlandse studenten en docenten enz.

Uit de Curatorenvergadering van 21 december 1970
1. De secretaris memoreert het overlijden van mr. B. L. Feiertag en prof. dr. A. A. van Ruler.
2. In de Rijksbegroting O en W 1971 komt een lijstje voor van de aantallen studenten per personeelsplaats. Voor Utrecht is dat aantal 3. 2. Leiden: 3. 3, Groningen 3. 4, Amsterdam (G.) 3. 9. Enschede staat er goed voor: 1. 5, de Medische Faculteit in Rotterdam 't best: 0. 8.
3. Voor 1971 krijgt Utrecht 3,6 miljoen voor student-assistenten. Dat was in 1969 3,4 miljoen. Dat is te weinig. De twee ton is niet eens voldoende om de kostenstijging op te vangen, laat staan dat er ruimte is voor uitbreiding die nieuwe onderwijsmethodieken vereisen. We lopen dus eigenlijk achteruit.
Een mogelijkheid is: uit de vakatureposten student-assistenten te financieren. Dan blijven er alsnog 9000 'eenheden' te kort. Prof. v.d. Blij wijst erop dat het systeem van student-assistenten vooral noodzakelijk is als overgangsstruktuur naar nieuwe onderwijsmethodieken. Curatoren gaan akkoord.
4. De bouwkundige werken voor het praktikumgebouw Complex Diergeneeskunde worden op 8 januari aanbesteed. Begrotingsbedrag is 6,1 miljoen, inclusief de kosten voor het aanschaffen en opstellen van de wetenschappelijke apparatuur.
5. De brief van de Minister van Recreatie en Maatschappelijk Werk over een gewenste academische opleiding van funktionarissen in de welzijnssector kan Curatoren niet overtuigen. Men voelt niet zozeer voor dit soort algemene en brede opleidingen. Het is beter mensen grondig in één vak op te leiden en daarna (in teamverband met anderen) in aanraking te brengen met bredere probleemvelden.
6. Politiek Centrum
Prof Diepenhorst is niet tegen een dergelijk centrum. In het bestuur zou men echter de organisaties van werkende jongeren uit de vakbewegingen moeten doen vertegenwoordigen. Verder is de universiteit te weinig vertegenwoordigd in het bestuur (2 op de 15). En dat terwijl de universiteit het leeuwendeel betaalt! Wat de werkzaamheden betreft constateert prof Diepenhorst (politieke) eenzijdigheden. Alle mogelijkheden moeten tot hun recht komen. (b.v. maatschappijkritiek naar verschillende kanten!). Tenslotte: neemt de universiteit na 1971 alle lasten op zich? Dr. Ruppert heeft telefonisch doorgegeven dat hij vooral de landelijke werkende jongerenorganisaties in het bestuur wil zien. Hij heeft dezelfde vragen over de financiering als prof. Diepenhorst: financiert de universiteit alleen een overbruggingsjaar? En wie betalen in 1972? Drs. Rijntjes: O en W meende dat het Politiek Centrum door C.R.M. gefinancierd moet worden.
Er is nu een vacuüm. Zijn curatoren bereid het vacuüm op te vullen door een personeelskrediet van *f* 15.000,— ter beschikking te stellen? Er moet nu een zelfstandige stichting komen, los van de universiteit, waarin twee bestuursleden uit de Utrechtse universitaire gemeenschap komen.

De totale samenstelling van het bestuur is nogal 'Utrechts'. Drs. Minderaa wijst erop dat er nog vele vakatures in het bestuur zijn.
Verschillende Curatoren dringen aan toch vooral landelijk te denken. Mr. de Ranitz vreest anders voor analoge stichtingen bij andere universiteiten. Drs. Rijntjes: het is een Utrechts initiatief, gefinancierd met een bijdrage van de beleidsraad voor Collectieve Studentenvoorzieningen (ca. *f* 8000,—)
Wat de eenzijdigheid betreft: er zijn reeds 70 groepen, begeleid door het bureau vormingswerk bezig met politieke studie en bezinning.
Wanneer er een eenzijdigheid zou zijn, dan is dat kennelijk een neerslag van de behoefte bij de groepen, die overigens bont geschakeerd zijn! Tot nu toe is er alleen geld in gestoken door de universiteit omdat, zodra er politiek in het vaandel geschreven wordt, geen middelen gevonden kunnen worden uit subsidies die voor cultureel werk worden gegeven (C.R.M.).
Prof. Diepenhorst: er moet duidelijk zijn dat er in 1972 geen middelen meer uit de uiniversiteit komen. De Secretaris: de universiteit heeft zich duidelijk voor het vormingswerk, aanvankelijk cultureel, uitgesproken. Gaat 't niet te ver in 1972 de kraan dicht te draaien?
We moeten wel áf van de uitsluitende financiering door de universiteit. Conclusies: er moeten aanvullingen op de statuten komen. Er is *f* 15.000,— beschikbaar. Voor de toekomst: er moeten in 1972 ook andere clubs over de brug komen. Curatoren krijgen een overzicht van de werkzaamheden tot nu toe, plus de nieuwe concept-statuten.

7. Tot standkoming eerste universiteitsraad.

Prof Groenman vertelt wat de Senaat over het rapport verkiezing Universiteitsraad denkt.
De Senaat geeft voorkeur aan stemming door opkomst, dus niet aan schriftelijke stemming. De verdeling 12 (wetenschappelijk personeel), 10 (niet-wetenschappelijk personeel) en 11 (studenten) vindt men aanvaardbaar. Er was in de Senatus Contractus wel een lichte voorkeur voor méér zetels van het wetenschappelijk personeel.
Het systeem van de overdraagbare stem is te ondoorzichtig.
De Raad van Overleg: men kiest voor 11, 11, 11. Er is bezwaar tegen de schriftelijke stemming. De Raad vindt het een vraag of de wet de mogelijkheid openlaat dat door goede opkomst in de ene faculteit de ontoereikende opkomst bij een andere faculteit kan worden aangevuld.
Is het niet zo dat de 35 pct. per geleding per faculteit geldt?
Prof. Diepenhorst: met schriftelijke stemming wordt er een verkeerd element in de verkiezingen gebracht. De overdraagbaarheid van de stemmen moet worden afgewezen: ze bevordert de onduidelijkheid. Prof. Diepenhorst heeft nog eens nagedacht over de wet Veringa: constitutioneel zou de vrijheid van wetenschap moeten worden vastgelegd. Deze wet maakt het (door stemming!) mogelijk in te treden in de vrijheid van wetenschap. Curatoren nemen dit over. Aan de minister zal worden bericht dat Curatoren de ondoorzichtigheid van het schriftelijk stemmen verwerpen. Zij kiezen voor persoonlijke opkomst. Tevens wijzen zij op de ongewenste onduidelijkheid in het systeem van de overdraagbaarheid van de stemmen. Curatoren houden zich aan de samenstelling die door de Minister is voorgesteld en door de Senatus Contractus is overgenomen. Het D.B. kan nu verder. De brief moet vóór de 15e januari bij de Minister zijn.
8. Aan de hand van de inschrijvingscijfers (15.354 studenten per 1 december j.l.) moet, aldus de Secretaris, de vraag gesteld worden waar de grens van de Utrechtse universiteit ligt. Moet er bij de Minister niet worden aangedrongen de omvang van de bestaande universiteiten vast te stellen? Er is een eind aan het elastisch vermogen. Het aantal m 2 dat we bouwen is geringer dan het aantal m 2 dat de groei van de universiteit vraagt.
Prof. Van der Blij: het is zinloos zonder meer b.v. 20.000 als limiet vast te stellen. Men moet per faculteit kijken wat de grens is.
Er moet een landelijk beleid komen inzake de optimale groei en omvang van de universiversiteit.
Curatoren zouden de Minister moeten vragen bij de Commissie De Moor aan te dringen op haast.
Dr. Verwey: Utrecht is 't grootste universitaire bedrijf van Nederland. 't Verschil groeit met Amsterdam, waar 1 pct. minder eerstejaars ingeschreven werden (Utrecht 6 pct. meer).
Groningen groeide met 24 pct. Er blijkt dus voorkeur voor kleine universiteiten. Ook al blijft het aantal eerstejaars gelijk , dan zitten we binnenkort aan de 20.000! In Engeland is 15.000 maximum. Er moeten meer kleine universiteiten gebouwd worden. Prof. Diepenhorst: akkoord met Verwey maar de toelating tot de universiteiten in Engeland is veel selektiever dan bij ons!
Curatoren koersen aan op 20.000 studenten. De minister krijgt een brief waarin de discussiepunten van Curatoren worden samengevat.
9. Curatoren vergaderen 1 februari opnieuw, om 9.30 uur!

Medewerkers

Tweede gedeelte uitkering overheidspersoneel

Tengevolge op het in november uitbetaalde eerste gedeelte van de uitkering voor overheidspersoneel (zie mededeling in 'U' van 20 november 1970), zal in de week van 18 tot 22 januari a.s. het tweede gedeelte van deze uitkering, ter grootte van *f* 200, —bruto voor personen die op 1 november 1970 23 jaar en ouder waren, worden uitbetaald. Hiermede worden gelijkgesteld degenen die op 1 november 1970 jonger dan 23 jaar waren en gehuwd of kostwinner waren. Voor degenen, die op 1 november 1970 — ongehuwd en geen kostwinner zijnde — nog geen 23 jaar waren zijn wederom de volgende afwijkende bedragen van toepassing:
21 en 22 jaar *f* 175,—
19 en 20 jaar *f* 150,—
17 en 18 jaar *f* 125,—
jongeren *f* 100,—
Voor deze uitkering gelden dezelfde regels als voor het november gedeelte. Dit houdt o.m. in dat degenen die op de peildatum 1 november 1970 belanghebbende in de zin van de uitkeringsregeling waren (dit kunnen b.v. ook inmiddels ontslagenen zijn) eveneens voor het tweede gedeelte van de uitkering in aanmerking komen, en dat daarentegen degenen, die op 1 november 1970 geen belanghebbende waren, dit tweede gedeelte ook niet kunnen ontvangen.
Het is niet mogelijk gebleken tijdig exact te bepalen, op welk bedrag dit tweede gedeelte moest worden gesteld. Een eventueel verschil zal in het kader van de trendmethodiek 1971 worden verrekend.

Feestavond voor u!

Comité Universitair Contact biedt u op **vrijdagavond 19 februari 1971** een Feestavond in de Blauwe Zaal van Restaurant Esplanade, met medewerking van het Gezelschap **Coos van de Velde** en het **Frans Cruys Combo.** Binnenkort hoort u meer. Reserveert u echter reeds thans de 19de februari 's avonds. Alle medewerkers aan de R.U. zijn hartelijk welkom! Kleine bijdrage in de kosten *f* 2,50 per persoon.

Vacatures

Voor zover in onderstaande vacatures geen salaris vermeld staat, zal het salaris, afhankelijk van leeftijd, opleiding en ervaring, volgens rijksregeling worden vastgesteld; de a.o.w.-premie is voor rekening van de universiteit. Het salaris is exclusief 6 pct. vakantie-uitkering en 2,78 pct. nacalculatie.

Algemeen

Op het bureau inrichting van de hoofdafdeling bouwzaken en huisvesting van het universiteitscentrum de Uithof, wordt op korte termijn gevraagd een
BOEKHOUDKUNDIGE/ADMINISTRATIEVE KRACHT
die belast zal worden met de uitvoering van het dagelijks bureau-gebeuren. Het bureau inrichting bestaat uit een klein team dat de aanschaf van stoffering, meubilair en overige inventarisgoederen binnen de universiteit verzorgt. De funktie omvat in hoofdzaak: 1. de afdoening van uit de bestellingen voortvloeiende betalingen met de daarmee verband houdende in- en externe kontakten; 2. het verzorgen van de financiële verantwoording van de gelden betreffende de eerste inrichting van gebouwen; 3. het maken van een nacalculatie, zodat hieruit gegevens voor nieuwe projekten geput kunnen worden; 4. rapportering van de investeringen aan de beheerders van de instituten; 5. het verzamelen en bijhouden van gegevens op basis waarvan begrotingen kunnen worden opgesteld. Bij de uitoefening van deze funktie, waarbij een grote mate van zelfstandigheid nodig is, wordt hij gedeeltelijk door een medewerkster van de afdeling geassisteerd. Voor een goede vervulling van deze funktie wordt gedacht aan een middelbare schoolopleiding, minimaal in het bezit van het praktijkdiploma boekhouden, leeftijd tenminste 25 jaar.
Schriftelijke sollicitaties te richten aan de personeelsfunktionaris van het bureau van de universiteit, Kromme Nieuwe Gracht 29 te Utrecht. Op de brief en enveloppe te vermelden nr. 916.

Bij de afdeling financiële zaken van het bureau van de universiteit kan geplaatst worden een
MEDEWERKER
voor de hoofdboekhouding. De aan te stellen funktionaris, die geplaatst zal worden bij de groep 'Grootboek', dient kennis en ervaring te hebben met de verwerking van financiële gegevens in een grootboek ingericht volgens decimaal rekeningstelsel. Vereisten: diploma 4-jarige mulo (mavo) en praktijkdiploma boekhouden. Studie voor of het bezit van een m.b.a.-diploma is geen vereiste, maar strekt tot aanbeveling. Leeftijd tot 35 jaar. Geboden wordt afwisselend werk in klein teamverband. Sollicitaties onder nr. FZ 919 te richten aan de personeelsfunktionaris van het bureau van de universiteit, Kromme Nieuwe Gracht 29 te Utrecht.

Bij de afdeling studievaardigheden — een onderdeel van het psychologisch adviesbureau voor studenten — bestaat een vacature voor een
PSYCHOLOOG of PEDAGOOG (mnl. of vrl.).
De afdeling biedt hulp aan studenten, die zich tot het PAS wenden, met vraagstukken en problemen omtrent hun studieaanpak. Deze hulp wordt verleend met een door de afdeling ontwikkeld programma in de vorm van groepscursussen en individueel in een studie-oefenzaaltje. De nieuwe medewerker kan een zeer gevarieerde taak worden geboden. Zo zal hij in een team — psychologen, een psychologisch assisten en student-assistenten — als eerste full-time medewerker de volgende werkzaamheden verrichten: binnen de afdeling: het organiseren en coördineren van het werk; ontwikkelen van het cursus- en oefenmateriaal; groepen en individuele studenten begeleiden, — het leveren van een bijdrage aan het opzetten, begeleiden en superviseren van onderzoek (b.v. naar effecten van de hulpverlening), — het onderhouden van kontakten met andere afdelingen van het cenrum voor individuele zorg voor studentenfakulteiten van de universiteit van Utrecht en eventueel andere universiteien; bureaus voor onderwijsresearch.
Aanstelling zal geschieden in het wetenschappelijk rangenstelsel. Schriftelijke sollicitaties met bijsluiting van een pasfoto aan de personeelsfunktionaris van het bureau van de universiteit, Kromme Nieuwe Gracht 29, Utrecht, onder vermelding van P.A.S. Belangstellenden voor deze funktie kunnen zich voor nadere inlichtingen wenden tot mevrouw M. E. Derksen-Mögelin of A. J. M. van der Ree, Maliesingel 38 te Utrecht, tel. 030 - 29351, toestel 22.

De afdeling studievaardigheden — een onderdeel van het psychologisch adviesbureau voor studenten — zoekt een
TRAININGSASSISTENTE
die wil werken in een nieuw te openen studieoefenzaaltje (study skills laboratory). Studenten aan de rijksuniversiteit Utrecht kunnen met vraagstukken en problemen terecht bij het psychologisch adviesbureau voor studenten. Liggen deze op het terrein van de studie dan kunnen ze zich wenden tot de afdeling studie vaardigheden. Onder deskundige leiding werken zij daar aan een voor hen meer geschikte manier van studeren. Dit kan gebeuren in groepsverband en/of individueel. In het laatste geval zal men bijna altijd gebruik gaan maken van het studie-oefenzaaltje waar, naast studeerkabines, oefenmateriaal en apparatuur, deskundige begeleiding van een studievaardigheden-adviseur (study skills counselor) ter beschikking staat. Als assistente in het team (psychologen, psychologisch assistent, student-assistent) dat zich met de begeleiding bezig houdt, zal haar taak niet alleen bestaan uit het de student vertrouwd maken met oefenapparatuur- en materiaal, maar ook kunnen uitmonden in het samen met de student zelfstandig opstellen van individuele oefenprogramma's en het begeleiden van de uitvoering ervan. Gedeeltelijk zal zij ook haar tijd geven aan het afwikkelen van de administratie van de afdeling. Voor dit afwisselende werk vragen wij een fulltime assitente met goede kontaktuele mogelijkheden, bereidheid zich in het werken in de vak-technische aspekten van het werk, enig plezier in administratieve werkzaamheden, middelbare school en hbs of enkele jaren universitaire opleiding, in verband met veelal Engelse vakliteratuur goede kennis van de Engelse taal.
Schriftelijke sollicitaties met bijsluiting van pasfoto aan de personeelsfunktionaris van het bureau van de universiteit, Kromme Nieuwe Gracht 29, Utrecht, onder vermelding van nr. 920. Inlichtingen kunnen worden verkregen bij mevrouw M.E. Derksen-Mögelin of A.J.M. van der Ree, Maliesingel 38, Utrecht, tel. 030-29351 tst. 22.

Godgeleerdheid

Bij de fakulteit der godgeleerdheid zal met ingang van 1 september 1971 een vacature bestaan voor een
GEWOON HOOGLERAAR
in de kerk- en dogmengeschiedenis. De te benoemen hoogleraar zal worden belast met het onderwijs in en het onderzoek van de geschiedenis na het jaar 800 van het christendom en van de leerstellingen van de christelijke godsdienst.
Schriftelijke sollicitaties met curriculum vitae en opgave van de publikaties (tot uiterlijk 31 januari 1971) te rich'en aan de voorzitter van de commissie van voordracht prof. dr. W. C. van Unnik, fakulteit der godgeleerdheid, Transitorium II, Heidelberglaan 2 te Utrecht.

Rechtsgeleerdheid

Bij het Molengraaff instituut voor privaatrecht kan wegens pensionering van de huidige funktionaris worden geplaatst een
CONCIERGE.
Taak: het normale conciergewerk en daarnaast het verhelpen van eenvoudige technische storingen e.d. Voor de vervulling van deze vacature zoeken wij iemand van 30 jaar of ouder. Vanzelfsprekend is een dienstverlenende instelling voor deze funktie noodzakelijk.
Schriftelijke of mondelinge sollicitaties te richten aan de beheerder van bovengenoemd instituut, Nieuwe Gracht 58-60, Utrecht, tel. 030-19146 of 19147.

Rechten

Bij het crimininologisch instituut kan ten gevolge van een recent ontstane vacature een
AFGESTUDEERD JURIST
worden geplaatst als wetenschappelijk (hoofd)medewerker, in de sectie strafrecht. Zijn taak zal onder meer bestaan uit het geven van onderwijs in het strafrecht en strafprocesrecht aan kandidaats- en doctoraalstudenten, doch ook uit het verrichten van wetenschappelijk werk. Niet alleen wordt gedacht aan juristen met enige jaren praktijkervaring in de strafrechtspleging, maar ook aan pas afgestudeerde juristen met strafrechtelijke belangstelling. Sollicitaties binnen 14 dagen na plaatsing van deze advertentie te richten aan het criminologisch instituut, Koningslaan 10 te Utrecht t.a.v. prof. mr. A.A.G. Peters, bij wie tevens nadere inlichtingen kunnen worden ingewonnen.

Voor het economisch instituut wordt voor directe indiensttreding gevraagd een
SECRETARESSE
Zij zal de leiding moeten kunnen nemen van de administratieve en secretariaatswerkzaamheden. Wij denken aan iemand met liefst middelbare opleiding, die interesse heeft om samen met de aanwezige assistente de gevarieerde werkzaaheden accuraat te verzorgen. Belangstellenden kunnen voor nadere informatie terecht bij onze huidige secretaresse, mevrouw J.H. Heibloem-Schoneveld, tel. 030-20647. Schriftelijke sollicitaties kunt u richten aan de hoogleraar/beheerder, economisch instituut, Bootstraat 1c Utrecht.

Geneeskunde

Bij de kliniek voor neurologie, Nic. Beetsstr. 24, Utrecht, wordt met spoed gevraagd een
ADMINISTRATIEF MEDEWERKSTER
vac. nr. 7012/5
voor het typen van patiëntenverslagen en andere medische rapporten. Vereist is een opleiding op tenminste mulo/mavo-niveau, terwijl kennis van medische terminologie tot aanbeveling strekt. Nadere inlichtingen worden gaarne verstrekt door mej. M. G. J. de Boer, tel. 030-28234 toestel 301.

Bij het biochemisch researchlaboratorium van de universiteitskliniek voor huidziekten kan direct geplaatst worden een volledig gediplomeerd
ANALIST (mnl.) vac.nr. 7012/4
bij voorkeur met ervaring op organisch-chemisch of biochemisch terrein. Voor deze funktie komt in aanmerking een jonge energieke kracht, die mee zal werken aan fundamenteel biochemisch speurwerk (geen routine-werkzaamheden) op het gebied van huid- en allergische ziekten. Hij zal tevens belast worden met het toezicht op instrumentarium en voorraden en zal verantwoordelijk zijn voor de dagelijkse gang van zaken in het laboratorium. Inlichtingen worden gaarne verstrekt door het hoofd van het laboratorium, dr. L. Berrens, tel. 030-28234 tst. 427.

Bij het pathologisch instituut van de fakulteit geneeskunde, wordt gevraagd een pathologisch-histologisch of zoölogisch
ANALIST (E) vac. nr. 7012/1.
Nadere inlichtingen worden gaarne verstrekt door drs. G. T. Haneveld, tel. 030-11933.

Bij het bureau van de fakulteit geneeskunde, Catharijnesingel 69 wordt gevraagd een
TYPISTE NEDERLANDS.
Salaris tot maximaal *f* 779,— bruto per maand.
Schriftelijke sollicitaties onder vermelding vac. nr. te richten aan het hoofd van de afdeling personele zaken ten behoeve van de fakulteit geneeskunde, Catharijnesingel 91, Utrecht.

Voor de werkgroep haemostase van de interne kliniek van het academisch ziekenhuis, Catharijnesingel 101, Utrecht wordt gevraagd een BIOCHEMICUS of een BIOLOOG met biochemische ervaring. Funktie-inhoud: 1. wetenschappelijk onderzoek op het terrein van de haemostase. De mogelijkheid tot het bewerken van een proefschrift is aanwezig. Ervaring met eiwit, chemische en/of immunologische technieken strekt tot aanbeveling. 2. Ontwikkelen en invoeren van nieuwe bepalingen van stollingsfaktoren en standaardiseren van bestaande bepalingen voor het routinelaboratorium. 3. Deelnemen aan de dagelijkse leiding van de werkgroep. Inlichtingen kunnen worden ingewonnen bij dr. J.J. Sixma, tel. 030-28234, tst. 8113 of drs. B.N. Bouma tst. 670.
Schriftelijke sollicitaties onder nr. 7012/7 te richten aan het hoofd van de afdeling personeelszaken ten behoeve van de fakulteit geneeskunde, Catharijnesingel 91, Utrecht.

Bij het fysiologisch laboratorium van de fakulteit geneeskunde, Vondellaan 24, wordt gevraagd een
ELEKTRONIKUS
Taak: het ontwerpen van specifieke elektronische apparatuur ten behoeve van wetenschappelijk onderzoek en onderwijs. Vereist. diploma hts-e of gelijkwaardige opleiding en kennis van analoge- en digitale technieken. Enige ervaring strekt tot aanbeveling. Nadere inlichtingen worden gaarne verstrekt door de beheerder van genoemd instituut, tel. 030-882221.
Schriftelijke sollicitaties onder nr. 7012/6 te richten aan het hoofd van de afdeling personele zaken t.b.v. de fakulteit geneeskunde, Catharijnesingel 91, Utrecht.

Bij het instituut voor medische psychologie, Maliebaan 77, Utrecht, wordt gezocht een
ONDERWIJSSECRETARESSE/ADM. MEDEWERKSTER
Het betreft hier een nieuwe funktie in een groeiend instituut, waardoor vorm en inhoud van de funktie mede door de aan te stellen funktionaresse bepaald kan worden. Tot het takenpakket zal onder meer behoren: algemene secretariaatswerkzaamheden, het voeren van de studentenadministratie, het verrichten van bibliotheekwerkzaamheden. Voor het goed vervullen van deze funktie zijn, naast een middelbare schoolopleiding, type- en steno-ervaring noodzakelijk. Salaris *f* 599,— tot *f* 974,— bruto per maand. Nadere inlichtingen worden gaarne verstrekt door de heer J.A. Bouman, assistent-beheerder van genoemd instituut, tel. 030-15831, toestel 90.
Schriftelijke sollicitaties gelieve u onder nr. 7012/2 te richten aan het hoofd van de afdeling personele zaken t.b.v. de fakulteit geneeskunde, Catharijnesingel 91, Utrecht.

Bij het laboratorium voor medische anatomie en embryologie, Janskerkhof 3a, Utrecht, wordt met spoed gevraagd een TEKENAAR(ES).
Tot de werkzaamheden behoort het vervaardigen van (anatomische) tekeningen voor wetenschappelijke publikaties, demonstraties, onderwijsfilms en onderwijsplaten. Voor het goed vervullen van deze werkzaamheden is het diploma van een middelbare kunst nijverheidsschool of academie voor beeldende kunsten, gewenst.
Verder strekt typografische kennis en ervaring als medisch tekenaar tot aanbeveling. Nadere inlichtingen worden gaarne verstrekt door prof. dr. W. J. van Doorenmaalen, tel. 030-14644.
Schriftelijke sollicitaties onder nr. 7012/3 te richten aan het hoofd van de afdeling personele zaken ten behoeve van de fakulteit geneeskunde, Catharijnesingel 91, Utrecht.

Wiskunde en Natuurwetenschappen
Bij het biohistorisch instituut kan zo spoedig mogelijk geplaatst worden een
SCHOONMAAKSTER
voor 20 uur per week (geen avonduren). Leeftijd tussen 23 en 45 jaar. Salaris volgens rijksregeling *f* 3,92 per uur.
Aanmelden tussen 10 en 12 uur bij de administratie van het biohistorisch instituut of na telefonische afspraak (tel. 15891 tst. 36).

Bij het laboratorium voor ruimte-onderzoek van het sterrekundig instituut bestaat voor de NEDERLANDSE SATELLIET een vacature voor een
ELEKTRONIKUS
op h.t.s.-niveau. Op de afdeling elektronika zal hij in de betreffende projektgroep werkzaamheden moeten verrichten op het gebied van ontwikkeling, konstruktie en test van elektronische apparatuur ten behoeve van de nederlandse satelliet, die in 1974 gelanceerd zal worden. Vereist is ervaring met het ontwikkelen van elektronische apparatuur met halfgeleiders.
Sollicitatiebrieven (met pasfoto) te richten aan de personeelsfunktionaris van het sterrekundig instituut, Beneluxlaan 21 te Utrecht.

Phytopathologisch laboratorium 'Willie Commelin Scholten' Baarn:
Bij de bibliotheek van het laboratorium dat deel uitmaakt van de rijksuniversiteit te Utrecht en van de universiteit van amsterdam bestaat een vacature voor een
BEHEERDER
van de bibliotheek. Zijn taak bestaat uit het zelfstandig verzorgen van alle essentiële bibliotheekwerkzaamheden. Ervaring in het bibliotheekwezen is gewenst, biologische belangstelling strekt tot aanbeveling.
Sollicitaties te richten aan de hoogleraar/directeur van bovengenoemd laboratorium, Javalaan 20, Baarn.

Wiskunde en Natuurwetenschappen
Bij de subfakulteit geologie en geofysica kan geplaatst worden een
SCHOONMAAKSTER
met een hele of halve dagtaak. Salaris voor 23-jarigen en ouder *f* 3.92 per uur. Aanmelding tussen 9.00-12.00 uur op het geologisch instituut, Oude Gracht 320, Utrecht.

Bij het fysisch laboratorium bestaat een vacature voor een
TELEFONISTE/TYPISTE.
Naast de bediening van de telefooncentrale zal zij, deel uit makend van een klein team, concepten moeten uittypen, die veelal in de moderne talen zijn gesteld. Vereist zijn een mavo-ulo-opleiding en typediploma.
Sollicitatiebrieven (liefst met recente pasfoto) te richten aan de personeelsfunktionaris van het fysisch laboratorium, Bijlhouwerstraat 6 te Utrecht.

Het fysisch laboratorium heeft een vacature voor een
MAGAZIJNMEDEWERKER.
Tot zijn werkzaamheden zullen behoren: uitgifte en administratie van de magazijnvoorraad; inventarisatie van de apparatuur; het in ontvangst nemen en distribueren van de binnenkomende goederen en poststukken; expeditie van retourgoederen en emballage. Na de inwerkperiode zal hij de magazijnchef bij diens afwezigheid moeten kunnen vervangen. Ervaring in bovenstaande werkzaamheden is gewenst.
Sollicitaties, liefst met recente pasfoto, te richten aan de personeelsfunktionaris van het fysisch laboratorium, Bijlhouwerstraat 6 te Utrecht.

Bij de afdeling voorkandidaats natuurkunde onderwijs van het fysisch laboratorium, gebouw trabsitorium I, gelegen in het universiteitscentrum De Uithof, bestaat de mogelijkheid tot plaatsing van een
SECRETARESSE
met halve dagtaak.
Werktijden bij voorkeur in de ochtend, doch eventueel in overleg te regelen. De werkzaamheden omvatten onder meer: het typen van werkcollege-opgaven, tentamens, praktikum instrukties, zelfstandige organisatie van tentamens, het bijhouden van kaartsystemen met studentengegevens.
Vereist is middelbare opleiding, typediploma en een gedegen typevaardigheid. Enige organisatie-ervaring is gewenst.
Sollicitatiebrieven (liefst met recente pasfoto) te richten aan de personeelsfunktionaris van het fysisch laboratorium, Bijlhouwerstraat 6 te Utrecht.

Bij het organisch chemisch laboratorium kan geplaatst worden een ONDERHOUDSMONTEUR met v.e.v.-opleiding, in staat en genegen om ook voorkomende reparaties aan gas- en waterleidingen te verrichten. Salaris maximaal *f* 877,— bruto per maand.
Sollicitaties te richten aan de beheerder van bovengenoemd laboratorium, Croesestraat 79 te Utrecht.

Bij de afdeling electronenmicroscopisch onderzoek van de subfakulteit der biologie (Lang Nieuwstraat 106) kan worden geplaatst een
SCHOONMAAKSTER
voor halve dagen, salaris volgens rijksregeling. Sollicitaties te richten aan de beheerder van de afdeling, dr. L. Boomgaart, Janskerkhof 3 te Utrecht.

Tandheelkunde
Bij de afdeling prothetische tandheelkunde van het tandheelkundig instituut wordt voor spoedige indiensttreding gevraagd, wegens vertrek van de huidige funktionaresse een
SECRETARESSE
voor de hoogleraar, die met assistentie van twee administratieve krachten o.m. zal worden belast met algemene secretariaatswerkzaamheden, financiële administratie (opstellen jaarbegroting, bestelbonnenadministratie enz., personeels- en studentenadministratie. Gevraagd wordt een middelbare opleiding en een secretaresse-opleiding.
Ervaring met bovengenoemde werkzaamheden strekt tot aanbeveling. Leeftijd plm. 25 jaar, salaris maximaal *f* 1.072,— bruto per maand.
Sollicitaties te richten aan het sektorhoofd personele zaken II, drs. C. M. Schoonheim , Kromme Nieuwe Gracht 29 te Utrecht.

Letteren
Bij het instituut voor toegepaste taalkunde kan per 1 januari 1971 geplaatst worden een
ASSISTENTE
voor het secretariaat. De werkzaamheden bestaan uit: type- en stencilwerk in Frans, Duits en Engels, bedienen van de telefoon. Vereisten: opleiding op mulo- of mavo-niveau, goede typevaardigheid in 3 talen.
Sollicitaties te richten aan het instituut voor toegepaste taalkunde, Wilhelminapark 11, Utrecht.

Bij het kunsthistorisch instituut bestaat binnenkort een vacature voor een
BIBLIOTHEEK-ASSISTENTE
funktiegegevens: een werkkring in een veelvuldig geraadpleegde wetenschappelijke bibliotheek waarin de diverse werkzaamheden in teamverband worden verricht. Funktie-eisen: diploma middelbare school, bibliotheekdiploma, typevaardigheid, ervaring in een bibliotheek en kennis der Italiaanse taal worden op prijs gesteld. Sollicitaties binnen 14 dagen bij de secretaris van het instituut, Drift 25, Utrecht.

Sociale Wetenschappen
Het sociologisch instituut vraagt een
SOCIOLOOG (E)
bij de afdeling algemene en theoretische sociologie. Wij zoeken iemand, die aan de voorkandidaten en nakandidaten algemene en theoretische sociologie kan overdragen en in collegevorm en in werkgroepvorm; geïnteresseerd is in het geven van onderwijs; bereid is deel te nemen aan overleg tussen staf en studenten over het onderwijs en over nieuwe onderwijsvormen. Inlichtingen over de funktie kunnen worden verkregen bij mej. drs. N. de Jong, sociologisch instituut, tel. 030-531865.
Sollicitaties kunnen worden gericht aan de personeelsfunktionaris van het bureau van de universiteit, Kromme Nieuwe Gracht 29 te Utrecht onder vermelding van nr. 915.

Het centrum voor data-analyse van de fakulteit zoekt voor zo spoedig mogelijk een
FUNKTIONARIS
voor de afdeling verwerkingsaangelegenheden (mnl. of vrl.).
Het centrum voert wetenschappelijk rekenwerk uit — met behulp van computers — opgedragen door de onderzoekers van de fakulteit. Wij zoeken naar een medewerker(ster) van minstens 25 jaar met ruime ervaring t.a.v. conventionele kaartverwerkende apparatuur (kaartponsmachine, controle ponsmachine enz.). Hij/zij moet beschikken over organisatievermogen, inventiviteit en gevoel voor details. Een psychologisch onderzoek maakt deel uit van de selectieprocedure. Inlichtingen over deze funktie kunnen worden ingewonnen bij het hoofd van het centrum, Varkenmarkt 2, Utrecht, tel. 030-26551, tst. 43.
Sollicitanten voor deze funktie, gelieve hun brieven te richten, binnen veertien dagen na het verschijnen van deze advertentie, aan de personeelsfunktionaris van het bureau van de universiteit, Kromme Nieuwe Gracht 29, Utrecht, nr. 917.

Het instituut voor klinische- en industriële psychologie zoekt op korte termijn voor het binnenkort in gebruik te nemen pand Trans 10 een
ADMINISTRATIEF MEDEWERKSTER
Haar taak zal bestaan uit: het ontvangen van bezoekers; het bijhouden van de agenda voor de aldaar gehuisveste stafleden; het verrichten van diverse soorten typewerk en alle voorkomende administratieve werkzaamheden; het voeren van de uitleenadministratie van het testarchief. Vereisten zijn een mulodiploma en diploma typen. Voor inlichtingen kan men zich wenden tot mej. M. J. Rijnders, Trans 4 Utrecht, tel. 030-25351, tst. 235.
Sollicitaties te richten aan de personeelsfunktionaris van het bureau van de universiteit, Kromme Nieuwe Gracht 29 te Utrecht, onder vermelding van nr. 921.

Bij de subfakulteit der psychologie worden gevraagd
TWEE SCHOONMAAKSTERS
voor de gebouwen Trans 4 en Varkenmarkt 2 met de volgende werktijden: 1 schoonmaakster van 7.00 - 11.00 uur of van 16.30 - 20.30 uur; 1 schoonmaakster van 13.00-17.00 uur. Leeftijd tussen 20 en 45 jaar.
Sollicitanten kunnen zich telefonisch aanmelden bij het hoofd van het bureau van de subfakulteit psychologie, mej. E. M. van den Berg, Varkenmarkt 2, tel. 26551, te Utrecht.

Bij het psychologisch laboratorium, Varkenmarkt 2 te Utrecht, bestaat een vacature voor een
ADMINISTRATIEF MEDEWERKSTER
wier werkzaamheden zullen bestaan uit het typen van o.a. wetenschappelijke rapporten en verslagen, het bijhouden van kaartsystemen en het verrichten van alle op een bureau voorkomende werkzaamheden in samenwerking met de reeds aanwezige medewerkster. Voor de vele relaties met studenten en andere medewerkers zijn goede kontaktuele eigenschappen belangrijk.
De gedachten gaan uit naar iemand met minstens mulo-opleiding, die beschikt over een goede typevaardiheid en bereid is bij te dragen tot een prettige werksfeer.
Sollicitaties te richten aan de beheerder van de subfakulteit psychologie, Varkenmarkt 2 Utrecht.

Bij het instituut voor klinische- en industriële psychologie bestaat in de sektor differentiële psychologie in het bedrijf een vacature voor een
FULL-TIME PSYCHOLOOG
die zich in klein teamverband zal belasten met de verdere uitbouw van onderwijs en onderzoek in de arbeidspsychologie aan het instituut. Enige praktijkervaring en researchbelangstelling zijn vereist. De sollicitaties zullen vertrouwelijk worden behandeld door een commissie waarin zowel studenten als wetenschappelijke medewerkers vertegenwoordigd zijn.
Inlichtingen kunnen worden ingewonnen bij drs. .E Cools, Antwerpsebaan 9, Knegsel (N.B.) tel. 04905-402 of bij L. Kuipers, p.a. I.C.I.P., Korte Nieuwstraat 2, kamer 13, Utrecht, tel. 030-25351, tst. 349.
Sollicitaties te richten aan de beheerder van de subfakulteit der psychologie, Varkenmarkt 2 te Utrecht.

VOOR ALGEMENE INLICHTINGEN OVER VACATURES EN MOGELIJKE FUNKTIES KUNT U ZICH WENDEN TOT DE AFDELING PERSONEELSVOORZIENING, BUREAU FORMATIEZAKEN, KROMME NIEUWE GRACHT 29 TE UTRECHT, TEL. 29441, TOESTEL 135.

Studenten

U.V.S.V.
Oproep aan het jaar 1966:
Zouden diegenen die het op prijs stellen dat er nog een jaardiner georganiseerd wordt, dit willen melden aan Renée Hekking, Johan de Wittstraat 5, Utrecht.
Indien 40 mensen hier positief op reageren, zal het jaardiner doorgang vinden.

Kursussen houding, beweging en spreken.
Het instituut voor taalexpressie gaat kursussen beginnen waar studenten de mogelijkheid krijgen zich adequaat te leren uiten. Op 18 en 19 januari zijn de besprekingscolleges, respectievelijk van 16.30-17.15 en van 17.30 tot 18.15 uur.
Deze colleges worden gehouden in het instituut aan de Korte Jansstraat 2a. Men kan zich daar laten inschrijven. Aan deelname zijn voor studenten geen kosten verbonden.

Vergadering van het Algemeen Bestuur van de Stichting Studentenhuisvesting op 11 december 1970.

1. Als nieuw bestuurslid, aangewezen door het woonbestuur van het IBB-complex, werd welkom geheten Mej. D. M. Kokkeler. Aan Curatoren zal worden gevraagd als seniorbestuursleden aan te wijzen voor de 2 vacante plaatsen: Prof. Dr. V. Brümmer (Dagelijks Bestuur) en Drs. Marcel van Dam (Algemeen Bestuur).
2. Het punt huisvesting van niet-gehuwde paren is voorlopig van de agenda afgevoerd. Een groep belanghebbende studenten zal samen met enkele student-bestuursleden zich in de verschillende facetten van deze zaak verdiepen.
3. Aan de architect Ir. van Randen zal opdracht worden gegeven een trefcentrum voor Tuindorp-West te ontwerpen, in bouwteam, binnen een vast bedrag. Bij deze bouw dient er rekening mee gehouden te worden, dat op een later tijdstip alsnog de gelegenheid blijft om een sportzaal annex te bouwen, waarvoor thans geen middelen zijn.
4. De statuten van de SSH zullen aangepast dienen te worden aan de recente ontwikkelingen.
5. In november is het bouwen in Bunnik begonnen. Zowel inzake De Bilt als Zeist zijn er meerdere besprekingen geweest, zonder dat er concrete resultaten zijn bereikt inzake bouwgronden. Er is overleg gaande met woningbouwcorporaties over bouwgrond in het Utrechtse plan Lunetten.
6. De volgende vergadering van het Algemeen Bestuur zal plaats hebben op 19 maart 1971 om 14.00 uur, in Chez BéBé.

Hockey USS
Zouden degenen, die op 18 nov. jl. een bulletin en enquête van de U.S.H.F. ontvingen en belangstelling daarvoor hebben deze enquête z.s.m. alsnog naar ons willen toezenden. Zij, die nimmer genoemde exemplaren in hun bezit kregen, kunnen zulks bekomen door een briefkaart te sturen naar : U.S.H.F., Pieterskerkhof 13A, Utrecht. De voorlopige gegevens van die enquête zijn als volgt. Van de ongeveer 200 verstuurde exemplaren hebben wij 85 ontvangen. Het aantal reëel belangstellende dames en heren houdt elkaar in evenwicht (75). Vooralsnog is gebleken dat training gehandhaafd moet worden op donderdagmiddag (15.00-17.30). Opmerkingen, vragen en suggesties zullen besproken worden op een ledenvergadering. Overigens zal dhr. Blok na de vakantie de training op zich nemen.

Waterpolo
In verband met de voorbereidingen voor de N.S.K. is er een oefenwedstrijd gepland tussen USS en UZSC op dinsdag 12 januari a.s. om 21.45 uur in het zwembad Den Hommel. Alle wedstrijd waterpolospelers worden hier verwacht.

Judosuccessen
Op de gehouden kampioenschappen JUDO in Doetinchem, werden de studentes Maja Kooistra en Yvonne van Begelingen samen Kampioen van Nederland in de wedstrijd techniek.
Voor Maja Kooistra is dit de 2e achtereenvolgende maal.
Voorts slaagden beide dames voor de 2e dan Judo. Eveneens een prachtig succes voor de judoleraar Jan Snijders. Van harte proficiat en op naar de 3e graad.

Tweede serie cursussen Vormingswerk/ Volksuniversiteit
Het Bureau Vormingswerk organiseert in samenwerking met de Utrechtse Volksuniversiteit nog een tweede ronde voor een aantal cursussen die in september l.l. zeer snel waren volgeboekt. Voor de inschrijving moet u zijn bij de Utrechtse Volksuniversiteit, Nieuwe Gracht 41. De cursuskaarten worden alleen afgegeven tegen betaling, hetzij contant, hetzij per blauwe girokaart of groene betaalcheque (reserveren of telefonisch bestellen is niet mogelijk). De inschrijving staat vanaf maandag 11 januari open, dagelijks van 10.00-15.00 uur (De hieronder aangegeven prijzen zijn gereduceerde, studenten/leden prijzen).
Maandag: Spreken in het openbaar voor gevorderden (*f* 22,—); Tekenen (*f* 22,—); Boetseren (*f* 31,50); Creatieve verkenningen (*f* 22,50).
Dinsdag: Boetseren (*f* 31,50); Kleine wandkleden maken (*f*20,—); Creatief bezig zijn (*f* 25,—).
Woensdag: Discussietechniek (*f* 24,—); Bloemschikken (*f* 22,—); Pottenbakken (*f* 35,—).
Donderdag: Spreken in het openbaar voor beginners (*f* 23,—); Creatieve verkenningen (*f* 22,50); Poppen maken (*f* 20,—).
Vrijdag: Tekenen (*f* 22,—); Bloemschikken (*f* 22,—); Pottenbakken (*f* 35,—).
Voor bijna elke cursus geldt als inschrijvingsmaximum 25 personen.

Onderzoek wetenschapsbeleid
Bij het Bureau Vormingswerk zijn enige studenten te plaatsen ten behoeve van het onderzoek naar het wetenschapsbeleid van deze universiteit. Wij zoeken personen uit de sectoren chemie, biologie, natuurkunde, sociologie, medicijnen, psychologie en pedagogiek. Zij kunnen tegen financiële vergoeding gedurende de maanden februari, maart en april rekenen op 2½ werkdag per week. Opgave zo spoedig mogelijk te richten aan drs. G. J. P. Rijntjes, Bureau Vormingswerk, Kromme Nieuwe Gracht 29, Utrecht (030-29441).

Faculteiten

Aanvang colleges drs. Geurts en prof. Ubink
voor wis- en natuurkunde, zie onder Centrale interfakulteit.

Colleges inleiding didatiek Biologie, voor de afdeling leraarsopleiding (soc. wetenschappen) zie onder Biologie.

Aanvang colleges prof. Lindenmayer, voor biologie, zie onder centrale interfakulteit.

Interfacultair College
De vrouw in de Islam
Van februari tot mei 1971 zal om de veertien dagen een interfacultair college gegeven worden, met als onderwerp: De positie van de vrouw in de huidige wereld van de Islam.
Het initiatief gaat uit van docenten van de sociale, literaire en theologische faculteiten. De bijeenkomsten worden gehouden op maandagavonden van 7 tot 9 uur in het Universiteitsgebouw, Domplein 29. Iedere avond worden door de docenten twee inleidingen gehouden, waarna discussie volgt.
Deelname staat open voor studenten uit alle faculteiten. Belangstellenden worden verzocht zich op te geven bij de secretaresse van de theologische faculteit: telefoon 539111 toestel 1853.

Godgeleerdheid

Tentamen Judaica
Het schriftelijk tentamen judaica voor hen, die werken aan een B- of C-pakket voor het vak Nieuwe Testament wordt gehouden op maandag 18 januari van 14 tot 16 u. 30 in zaal 11.21.07 van Transitorium II.

Goedkeuring Doctoraalcombinaties
Het blijkt voor te komen, dat de goedkeuring van de faculteit voor de combinatie van de vakken voor het doctoraalexamen wordt aangevraagd, wanneer de voorbereidingen daartoe nagenoeg zijn afgesloten. Dit is onjuist. De aanvraag om goedkeuring van de gekozen vakken voor het doctoraalexamen dient verzonden te worden voordat men met de studies in deze vakkencombinaties aanvangt en dus onmiddellijk nadat men met de hierbij betrokken hoogleraren en lectoren zijn afspraken heeft gemaakt.
Wanneer men zich niet aan deze regel houdt beloopt men het risico, dat men op reeds ver gevorderde studies geen goedkeuring ontvangt. Gaarne komt de faculteit aan de wensen van de kandidaten voor de samenstelling van een doctoraalpakket zo veel mogelijk tegemoet. Zij wenst echter haar eigen mogelijkheid tot inspraak te hebben en kan daarom hen, die haar deze niet geven niet anders dan confronteren met de risico's, die zij voor zichzelf scheppen. Door tijdig met de faculteit in overleg te treden voorkomt men zulke risico's.

Vervanging wijlen Prof. Dr. A. A. van Ruler.
Degenen, die bezig zijn met de voorbereiding van een proefschrift, waarbij wijlen professor Van Ruler de leiding had, dienen zich tot Dr. Hasselaar te wenden, wanneer zij advies en raad nodig hebben. Aan Dr. Hasselaar heeft de faculteit ook de voorlopige leiding opgedragen van de studies ter voorbereiding van een doctoraal examen, die door Van Ruler voor zijn plotseling overlijden geleid werden. Voor de colleges die naar het Kerkelijk Voorbereidend Examen moeten leiden wordt voor vervanging gezorgd.

Rechten

Staatsrecht B 1
Zoals reeds eerder is meegedeeld zal op 22 januari 1971 schriftelijk tentamen staatsrecht B 1 worden afgenomen, van 10.00-12.00 in Tivoli.
Degenen, die hieraan wensen deel te nemen kunnen zich, voor zover zij dit nog niet hebben gedaan, opgeven bij de secretaresse van het Instituut voor staats- en adm. recht, Maliesingel 41, tel. 23641, vóór 16 januari a.s.
Bij het examen studieboekje meebrengen!

Prof. Steenbeek
Werkgroep adm. recht ED
De werkgroep administratiefrecht voor einddoct. van Prof. Steenbeek zal aanvangen op woensdag 27 januari 1971 van 10-11 uur, Maliesingel 41. Men kan zich hiervoor opgeven bij de secretaresse van het Instituut voor staats- en adm. recht, Maliesingel 41, Utrecht, tel. 23641.

Werkgroep gemeenterecht
De werkgroep gemeenterecht voor ED (drs. Eskes) begint op woensdag 20 januari 1971, 15.00-16.00 uur, Maliesingel 41.

Internationale Politieke Betrekkingen
Prof. Patijn zal wegens verblijf in het buitenland geen college geven op vrijdag 30 januari.

Tentamen Latijn 13 januari
Voor het tentamen Latijn op 13 januari a.s. om 2 uur in Tivoli hoeft men zich niet vooraf op te geven. Wel moet men zich tijdens het tentamen kunnen legitimeren met collegekaart, studieboekje, pas of dergelijke, waarop een pasfoto voorkomt.

Betaling examengeld K 11-examen
Degenen, die het gehele K 11-examen doen c.q. gedaan hebben en een of meer vakken overdoen, dienen het bewijs van betaling van *f* 60,— op girorekening 65233 t.n.v. de Rijksuniversiteit te Utrecht voorin hun studieboekje te leggen, liefst vastgezet met een plakbandje. Zij ontvangen dit bewijs met het boekje terug. Het blauwe souche van de eigen giro is géén bewijs van betaling.
Bij overschrijving van eigen giro dient het dagafschrift te worden overgelegd. Idem dito bij bankbetalingen.
Voorgedrukte stortingskaarten zijn verkrijgbaar op het Faculteitsbureau, Boothstraat 1 c, kamer 102 of 105. Zonder bewijs van betaling geen bewijs van slagen!

Intekenen doct. examen in februari
Vanaf 15 januari om 2 uur n.m. liggen intekenlijsten klaar voor de mondelinge doctoraal examens en tentamens in februari op de Boothstraat 1c, kamer 102. Vóór eind januari dient men zich op te geven voor februari, uitsluitend 's middags tussen 2 en 5 uur, extraneï desgewenst telefonisch (ook 's middags, 18383) of schriftelijk.
De intekening voor maart staat open vanaf 15 februari om 2 uur.

Voor zover men voor het K II tentamen inleiding straf- en strafprocesrecht op 15 januari 1971 nog niet in het bezit is van een volledige syllabus, kan men deze afhalen op het Criminologisch Instituut, Koningslaan 10.

Sekretaresse JSVU
Wegens vertrek van de huidige sekretaresse zoekt de JSVU naarstig naar iemand die deze funktie op zich wil nemen. Mensen die hier interesse voor hebben, gelieve kontakt op te nemen met het JSVU bestuur, Jacobsstraat 12.

Redaktie-adres bulletin
Degenen die iets willen publiceren in het JSVU bulletin kunnen met hun kopij terecht bij: Toon van Groenendael, IBB 21, kamer 132, telefoon 510564.

Noorse studiebeurzen
De noorse regering stelt twee studiebeurzen van 9 maanden beschikbaar voor nederlanders die gedurende het studiejaar 1971-1972 hun studie willen voortzetten aan een Noorse universiteit, hogeschool of academie van beeldende kunsten.
In aanmerking komen studenten die tenminste 2 jaar gestudeerd (Voorkeur aan hen, die het kandidaatsexamen hebben afgelegd), jonge afgestudeerden en beeldende kunstenaars, die een opleiding aan een academie van beeldende kunsten hebben voltooid.
Leeftijd tussen 20 en 35 jaar. Aanvragen: voor 1 februari 1971 in het Engels bij afd. Internationale betrekkingen van het Ministerie van Onderwijs en Wetenschappen, Nieuwe Uitleg 1, Den Haag (tel. 070-624311 tst. 531).

Keuzevak historische ontwikkeling
In de periode 1 mei 1971 — 1 september 1971 zullen geen examens worden afgenomen in het keuzevak historische ontwikkeling.

Informatiemappen
Het is misschien niet aan ieder bekend, maar op elk instituut liggen informatiemappen ter inzage. Deze mappen geven uitgebreide informatie over allerlei kommissievergaderingen en instituutsraden. Ook zijn er allerlei rapporten en voorstellen inzake doelstellingen en studieopbouw. Het is een taak van het JSVU-bestuur deze mappen bij te houden om via deze weg meer mensen te interesseren voor het fakulteitsgebeuren.

Vragenuur Burgerlijk Recht B I
Voor B I burgerlijk recht zal mr. Huygen doorvraaguren houden op 11 januari 1971 te 14.00 uur in het Molengraaff Instituut.

Kinderrecht
In verband met verbouwingen binnen het Criminologisch Instituut wordt de werkgroep over de onder toezichtstelling verplaatst naar het Academiegebouw op het Domplein.
Beide werkgroepen zullen nu resp. in zaal 10 (prof. Hudig) en zaal 14 (mevr. Samwel) gegeven worden. Aanvangstijd: 12.15 uur, blijft ongewijzigd.

Werkgroep rechtsvergelijking ED
Dinsdag 26 januari om 16.00 uur vangt een nieuwe werkgroep rechtsvergelijking einddoktoraal aan. Onderwerp van de januarigroep is: 'Causa en Consideration'. De groep kan maximaal 21 deelnemers groot zijn. Opgave bij de administratie van het Molengraaff insituut, Nieuwe Gracht 60, tel. 19146.

Werkgroep keuzevak privaatrechtelijke rechtsvergelijking
In januari start een werkgroep privaatrechtelijke rechtsvergelijking (keuzevak) met de bestudering van: 'Zekerheidsrechten in de West-europese rechtsstelsels'. De werkgroep komt tweewekelijks bijeen om de door groepsleden opgestelde papers te bespreken. Het is de bedoeling voor Pasen klaar te zijn. De eerste bespreking vindt plaats op woensdag 27 januari a.s. om 15.00 uur, Molengraaff Instituut. Naast deelname aan deze werkgroep omvat het keuzevak bestudering van David's: Les grands systèmes de droit contemporains. Opgave bij mr. F. J. A. v. d. Velden, Molengraaff Instituut, Nieuwe Gracht 60.

College prof. Schuttevâer
Prof. Schuttevâer is verhinderd op 27 januari en 3 februari 1971 kollege te geven.

Micro-economie in het tweede semester
Voor micro-economie deel B (prijstheorie) zal eveneens voor deel A een syllabus worden uitgegeven. Deze zal vanaf 11 januari 1971 verkrijgbaar zijn bij de Pressa, Lepelenburg 1. Afhaaltijden: 12.00-14.00 en 17.00-18.00 uur. De prijs bedraagt *f* 7,—.
De bandcolleges voor deel B beginnen in de week van 18 januari 1971 en zijn toegankelijk overeenkomstig de regeling in het eerste semester. De werkgroepen voor deel B beginnen in de week van 1 februari 1971; deze zijn toegankelijk voor allen die in augustus 1970 in de werkgroepen stonden ingeschreven. Het bulkcollege — toegankelijk voor alle overige studenten — begint op vrijdag 5 februari 1971. Het verdient aanbeveling dat men vóór het eerste bandcollege de inleiding op de syllabus deel B heeft bestudeerd.

Geneeskunde

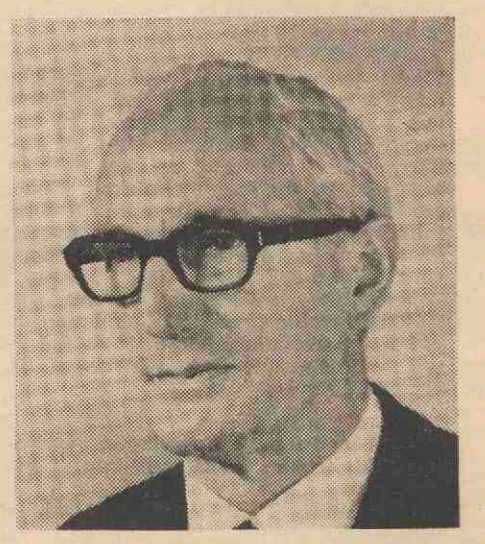

50-jarig jubileum
Dertien jaar oud was de heer J. P. K. Buisman toen hij voor het eerst zijn intrede deed in het laboratorium voor histologie en celbiologie (zoals het nu heet). De rijksbetrekking als leerling bediende — met het bijbehorende voorrecht van pensioen, en een week vakantie! — had hem aangetrokken, en hij werd aangesteld op een salaris van *f* 2,50 in de week.
Dat was het begin van de loopbaan. Vijf jaar later werd hij bediende. 'Het werk wat ik toen moest doen was veel afwisselender, ik maakte histologische preparaten, deed de fotografie, moest projekteren tijdens de colleges en werkte in de werkplaats. Aan die tijd heb ik aardige herinneringen. Een keer moest ik helpen met een proef op een eend. Een stukje uit de snavel zou getransplanteerd worden in de poot en een stukje uit de poot zou getransplanteerd worden in de snavel. Door de etherlucht en het akelige krassen van het mesje op de snavel viel ik flauw, inplaats van de eend. Op den duur raak je aan zulke dingen gewend. Door de routine kwam ik zover dat ik zelf kleine transplantaties kon uitvoeren.
Na mijn bediende-periode werd ik amanuensis resp. technicus. Nu ben ik administratief ambtenaar en doe de beheersadministratie van het Histologisch lab. en het daarin ondergebrachte Centrum Medische Elektronen-microscopie. Daarnaast zat ik in veel organisaties. Al van jongs af aan. Toen ik 21 was begon ik als bestuurslid van de Bond van Hoger Onderwijs Personeel. Met prof. Westenbrink heb ik het initiatief genomen tot het oprichten van het Comité Universitair Contact; met mr. Des Tombe tot het organiseren van een amanuensiscursus. O, ja, in de oorlog ben ik secretaris van de universitaire bedrijfstuinen geweest. We hadden twee percelen grond gekregen en daar moesten we onze eigen groenten op verbouwen. Zo had je nog wat in die tijd. De hoogleraar stond naast de werkster aardappeltjes te poten en hij rooide ze ook weer'.
Vijftig jaar in het laboratorium en hij heeft daarvan geen spijt, want: 'in het lab. voor histologie is altijd een goede sfeer geweest en ik ben dankbaar dat ik daar ook een steentje aan heb kunnen bijdragen.

Colleges farmakologie
Een programma van de colleges: 'farmakologie van de hormonen' voor 4e jaars studenten (te beginnen op 21 januari a.s.) is vanaf heden verkrijgbaar op het fakulteitsbureau. Het college wordt gegeven door prof. dr. M. Tausk.

Openingstijden Fakulteitsburo
In afwijking van hetgeen in de studiegids op pag. 15 vermeld staat, zal het Fakulteitsburo m.i.v. 18 jan. '71 voor studenten van 11.00-12.30 en 13.15-17.15 uur geopend zijn. De in de studiegids genoemde tijden zijn hiermede dus vervallen.
UITZONDERING: De Heer Jansen zal op woensdag niét te spreken zijn voor

ko-assistenten. Deze wijziging is nodig, omdat het sterk toegenomen bezoek de afwerking van andere zaken ernstig vertraagt.

Hersenpraktikum Medicijnen II kursus 70/71

Het hersenpraktikum zal gegeven worden in de vorm van een 'blokprakticum' in het Anatomisch Lab. voor de groepen

5, 6, 13, 14, 15, 16 van 12t.m. 15 januari 1971, 's morgens van 9.00-12.00 uur.

7, 8, 17, 18, 19, 20 van 12 t.m. 15 januari 1971, 's middags van 13.30-16.30 uur

voor de resterende groepen 1, 2, 3, 4, 9, 10, 11, 12 van 26 t.m. 29 april 1971.
Nadere aankondiging hierover volgen nog.

De praktikum handleiding C.Z.S. is vanaf midden december verkrijgbaar bij de Heer P. v.d. Leur (Anat. Lab.) Voor het goed kunnen volgen van het praktikum is een voorafgaande bestudering van de stof noodzakelijk.

Het Tentamen Huisartsengeneeskunde in het kader van het D 1 examen, zal op vrijdag 5 februari 1971 in de Jaarbeurs van 14.00 uur tot 17.00 uur worden afgenomen.
Deze datum is in overleg met de jaarvertegenwoordiging vastgesteld. Informatie over de wijze waarop dit tentamen wordt afgenomen, het soort vragen dat gesteld zal worden e.d. werd donderdag 3 december aan alle belanghebbenden thuisgestuurd. Mocht U deze informatie onverhoopt nóg hebben ontvangen dan is deze alsnog verkrijgbaar bij de receptie van Inst. v. Huisartsgeneeskunde, Mariahoek 4/5, Utrecht. Tel. 030-19949.

Studiereis naar Yoegoslavië.
De msfu organiseert van 20-27 febr. een studiereis naar Belgrado. Als begeleidend hoogleraar zal prof. dr. J. C. van Es meegaan. Op het programma staat bestudering van universiteitsstructuur, medische opleiding, de organisatie van de volksgezondheid, wetenschapsbeleid, en vooral ook de sociale voorzieningen in dit toch zo goed functionerend socialistisch land. Verder zal er vanzelfsprekend voldoende gelegenheid zijn om van de rijk bezaaide culturele aspecten van Belgrado te genieten, al dan niet in gezelschap van studenten uit Belgrado. Kosten van de reis zijn max. *f* 300,—. Om deze wat hoge prijs zoveel mogelijk te drukken hebben wij bij verscheidene instanties subdidies aangevraagd. Het besluit of per vliegtuig of per trein gereisd zal worden hangt in grote mate af van de binnenkomende financiële steun van sympathisanten. Basis programma is op de msfu te krijgen. Hierin kunnen zonodig veranderingen worden aangebracht mocht dit voor een aantal deelnemers wenselijk zijn.
De organisatoren in Belgrado zijn zeer vriendelijk en bereid om zoveel mogelijk onze wensen te vervullen. Inschrijvingssluiting 29-1-1971.
De groep zal uit max. vijftig personen kunnen bestaan. Een inschrijvingsformulier is na 15-1-71 bij de msfu te krijgen.
Begrijpelijk zal voorstudie voor deelnemers noodzakelijk zijn!

■ Tandheelkunde

Film 18 januari.
De S.F.W. organiseert 18 januari een filmvoorstelling. Vertoond worden twee films over Browndale, een therapeutische gemeenschap in Canada, waar getracht wordt gevoelsleven van emotioneel gestoorde kinderen in normale banen te leiden. Inschrijfformulier plus inhoudsbeschrijving van de films zijn te verkrijgen op de msfu.

Procedure beoordeling promoties
Onlangs aanvaardde de faculteit voor Geneeskunde te Utrecht een nieuwe regeling voor het beoordelen van promoties. In principe blijft de beoordeling repressief, maar wordt met behulp van informatie en beoordelingsformulieren wat stringenter geregeld. De verantwoordelijkheid voor de kwaliteit van het proefschrift blijft bij de promotor. Een door het faculteitsbestuur benoemde commissie ad hoc spreekt een duidelijk oordeel uit over het proefschrift nadat het in druk is verschenen. Aanbevolen wordt dat de promotor, wanneer het promotie-onderwerp niet geheel binnen zijn vakgebied ligt, vóór het drukken het advies van een of meer deskundigen (binnen of buiten de faculteit) inwint. Zonodig kan de beoordelingscommissie hiervoor eveneens worden ingeschakeld.
De commissie oordeelt op grond van proefschrift, aanvraag en beoordelingsformulier en desgewenst na overleg met de promotor. Het klassificeert het proefschrift in een van vier categorieën. Ieder commissielid brengt een zelfstandige beoordeling uit. De commissie bepaalt gezamenlijk haar eindoordeel.

Promotie op publikaties
De promotie op gebundelde publikaties is thans ook officieel toegelaten mits:
a. duidelijk blijkt dat de publikaties overwegend het werk zijn van de promovendus;
b. de promotor verklaart dat de promovendus zich reeds ver genoeg heeft ontwikkeld om hem te ontslaan van de plicht een gewoon proefschrift te schrijven.
De nieuwe regelingen zullen 1 januari 1971 van kracht worden behoudens enkele overgangsmaatregelen.

Het judicium cum laude
De faculteit besloot eveneens met ingang van 1 september 1971 het judicium cum laude weer te gaan hanteren. Hiertoe wordt de beoordelingscommissie uitgebreid met deskundigen uit andere faculteiten. De beoordeling wordt aan deze commissie gedelegeerd, zodat haar oordeel voor de faculteit bindend is.

Nadere gegevens:
Voor belanghebbenden is op het fakulteitsbureau, Catharijnesingel 69 te Utrecht, het reglement voor de procedure van promoties verkrijgbaar, waarin bedoelde procedure gedetailleerd wordt beschreven.

Practicum Medische Fysica voor 2e jaars medici
Het practicum medische fysica voor 2e jaars studenten in de geneeskunde zal beginnen op maandag 25 januari 1971 en zal 8 weken duren. Het practicum wordt gegeven op maandag-, dinsdag-, woensdag- en vrijdagmiddag, steeds om 14.00 uur in Transitorium I, Leuvenlaan 21. De Uithof. Zie voor de verdeling van de groepen over de verschillende middagen de studiegids van de medische faculteit pag. 66. Voor de eerste practicummiddag wordt u verzocht een bedrag van rond *f* 4,— mee te brengen voor instructie en grafiekenschrift.

Blokcursus Oogheelkunde
De tweede blokcursus oogheelkunde van het studiejaar 1970-'71 wordt gehouden van 11 t.m. 15 januari 1971 in het Instituut voor Pathologie, Pasteurstraat 2. Aanvang: 's morgens 9.00 uur. Degenen, die zich voor deze cursus hebben opgegeven en ingedeeld zijn onder de letters D, E en F kunnen de klapper Oogheelkunde verkrijgen bij de secretaresse van prof. dr. J. ten Doesschate in het Ooglijdersgasthuis, vanaf 4 januari '71 dagelijks tussen 12.00 en 13.00 uur tegen betaling van *f* 2,50. Tevens dient een pasfoto overhandigd te worden met vermelding van naam op de achterzijde.

Medische Fysica voor 1e jaars studenten tandheelkunde
Het college medische fysica van drs. F. Bosman voor 1e jaars studenten tandheelkunde zal aanvangen op dinsdag 12 januari 1971 om 13.30 uur in de blauwe collegezaal van Transitorium I, Leuvenlaan 21, De Uithof. Tevens zullen er naast het college werkcolleges worden gegeven, welke zullen beginnen op woensdag 13 januari 1971 van 9.00 uur tot 11.00 uur in de zalen 214, 215 en 216 van het Transitorium I. Het practicum medische fysica zal worden gegeven op de donderdagmorgen (aanvang 9.00 uur) en de donderdagmiddag (aanvang 14.00 uur) in de practicumzalen 3 en 4 van het Transitorium I, gedurende 11 weken. De begindatum is donderdag 21 januari 1971. U wordt verzocht de eerste keer een pasfoto mee te brengen en een bedrag van *f* 5,— voor practicuminstructie en verslagencahier. De groepen indeling voor het werkcollege en het practicum zullen worden bekend gemaakt op de aankondigingsborden in de tandheelkundige instituten aan de Sorbonnelaan en de Jutfaseweg en in het Transitorium I aan de Leuvenlaan.

Examen farmacologie voor 4e jaars studenten in de tandheelkunde
Het examen farmacologie voor de 4e jaars studenten in de tandheelkunde zal plaats vinden op 13 februari 1971.
Plaats en tijdstip zullen nader worden aangekondigd. De examenstof zal de volgende stencils uit het derde studiejaar (kursus 1969-1970) omvatten:
— Algemene farmacologie (bldz. 1 t.m. 27)
— Farmacologie van het autonome zenuwstelsel (bldz. 1 t.m. 21)
— Endocrinologie (bldz. 1 t.m. 30).
En uit het vierde studiejaar (kursus 1970-1971) de kollegestof èn de stencils van de kolleges van Prof. v. d. Woerd en van Prof. de Wied.

Wisk. en Natuurwetenschappen

■ Wis-, sterren- en natuurkunde

Rooster Seminarium Didaktiek van de Natuurkunde
Woensdagmiddag 4 uur, Transitorium I, Leuvenlaan 21, 'De Uithof', Utrecht.
20 januari Drs. S. G. C. Markering, Ervaringen met een Amerikaanse Summer-School, 27 januari E. Wismeijer 1. Experimenten met roterende lichamen 2. Mechanische en magnetische resonantie, 3 februari J. P. Loonen, Radioastronomie 'mogelijkheden in het middelbaar onderwijs', 10 februari J. Perrenet en P. H. Broekema, Looptijd en reflexie van pulsen in kabels, 17 februari Dr. J. B. van der Kooi, Alternatieve natuurkunde, 24 februari 1. J. J. P. Oigers, Experimenten met geluid en ultrageluid, 2. A. G. Dorresteijn. Experimenten met de airtrack, 3 maart J. v. Lith de Jeude, Onderzoek op het gebied van vrije praktikumvormen en de analyse van de verbale interactie tussen leraar en leerlingen.
10 maart Dr. M. A. P. Lemaître (Leuven, België) Programmatie en evaluatie: mogelijkheden en gevaren, 17 maart J. H. Heimel, Kernfysische demonstratie-experimenten in het bijzonder met gamma-straling, 24 maart Mej. N. F. Kamerbeek en J. M. Karelse, Bragg-reflexie met microgolven (kristalmodel) en röntgenstraling, 31 maart 1. Mevr. Heimel-Robeer.
Temperatuurbepaling van een gloeiend Wolframbandje met behulp van de wet van Wien, 2. Discussie over de vraag: Moet het seminarium in 1971-1972 op dezelfde wijze gehouden worden als dit jaar? Zo niet, hoe dan wel? (alle suggesties zijn van harte welkom).
Alle belangstellenden zijn van harte welkom. Als men voor een speciaal onderwerp belangstelling heeft, is het gewenst even tevoren te informeren of het onderwerp door onvoorziene omstandigheden misschien is uitgevalen of verschoven. Tel 030 - 531179 (alleen 's morgens tussen 9.00 en 12.00 uur.)

College projectieve meetkunde
Voor het college Projectieve Meetkunde (voor M.O.-A wiskunde, bijvak wiskunde bij doctoraal natuur- of sterrekunde) van F. D. Veldkamp, dat in het tweede semester gegeven zou worden op donderdag van 9.15 —11.00, zal op verzoek een andere tijd vastgesteld worden. Teneinde een voor iedereen bevredigend tijdstip te kunnen vinden, wordt alle belangstellenden verzocht het eerste college op donderdag 28 januari in elk geval bij te wonen, ook als men daar voor andere colleges moet missen.

College didaktiek van de natuurkunde
Het college didaktiek van de natuurkunde dat voor de kerstvakantie werd gegeven door Dr. R. L. Krans in het fysisch laboratorium aan de Bijlhouwerstraat zal na de kerstvakantie hervat worden op woensdag 20 januari om 12.15 uur onder de verantwoording van Dr. H. P. Hooymayers. Het college zal voortaan worden gegeven in de rode zaal van het gebouw Transitorium I, Leuvenlaan 21, De Uithof.

Spreekuur Dr. H. P. Hooymayers (voormalig spreekuur Dr. R. L. Krans).
Het spreekuur van Dr. R. L. Krans zal na de kerstvakantie worden gehouden door Dr. H. P. Hooymayers. Dit spreekuur zal steeds plaatsvinden na afloop van het college didaktiek van de natuurkunde van 13.30-14.30 uur in kamer 01.4400 van het gebouw Transitorium I De Uithof.

Spreekuur Dr. J. Ph. Steller
Het spreekuur van de Heer Steller zal na de kerstvakantie gelijktijdig worden gehouden met het spreekuur van de Heer Hooymayers, dus steeds na afloop van het college didaktiek van de natuurkunde van 13.30-14.30 uur in kamer 01.4300 van het gebouw Transitorium I, De Uithof.

Nacandidaatscollege sterrenkunde
Prof. Edith Müller (Genève) en Dr. Schadee zullen in het tweede semester voor candidaten een caputcollege 'Abondantiebepalingen in sterren' geven. Zij nodigen belangstellenden voor een voorbespreking uit op woensdag 13 januari na het college van Dr. Zwaan (omstreeks 10.30 uur) in de collegezaal van de Sterrenwacht. In overleg met de studenten kan dan vastgesteld worden wanneer deze colleges het beste gegeven kunnen worden; de docenten denken aan 's woensdags van 14.00-15.45 uur.

College Voortgezette Algemene Natuurkunde voor S3 en B3
Zoals reeds op de diverse roosters is vermeld, zal in het tweede semester van de cursus 1970/1971 voor de tweedejaars studenten S3 en B3 een college voortgezette algemene natuurkunde worden gegeven. Dit college zal worden gegeven door Dr. J. J. ten Bosch. In afwijking van de opgave op de roosters zal het worden gegeven in de grote zaal van het Fysisch Laboratorium en vooralsnog aanvangen op woensdag 27 januari 1971 om 9.0 uur precies.

College vakdidaktiek Wiskunde
Op donderdag 14 januari, 9.15-10.00 zal Drs. J. van Dormolen starten met het college vakdidaktiek voor een nieuwe groep. Dit college is bestemd voor allen die de onderwijsbevoegdheid (eerste en tweede graad) voor wiskunde verlangen en in het najaar van 1971 willen hospiteren. In verband met een zo nuttig mogelijke aansluiting op eigen werkkring wordt aanbevolen de stage en dus ook het college zo laat mogelijk in de studie te volgen. Het college zal worden voortgezet in het eerste semester van het cursusjaar 1971-1972.
Candidaten wiskunde die één onderwijsbevoegdheid verlangen en studenten M.O.A. en -B volgen naast het college nog een werkgroep. Hierover volgen op het eerste college-uur nadere mededelingen.

College Electromagnetisme
Het hoofdcollege 'Electromagnetisme' voor candidaten met hoofdvak (evt. bijvak) natuurkunde, dat gedurende het tweede semester zal worden gegeven door Prof. Dr. B. R. A. Nijboer op dinsdag van 11.00-13.00 uur in de grote collegezaal van het Fysisch Laboratorium, begint op 19 januari a.s.
Het bijbehorende werkcollege o.l.v. Drs. H. A. W. van Vianen begint op donderdag 28 januari om 14.00 uur op dezelfde plaats.

Tentamen statistische mechanika
Laatste herhalingstentamen statistische mechanika, maandag 11 januari, 14.30 uur 'Transit. I', Witte zaal.

Bodemkunde
Het praktikum gesteentekennis door ir. G. A. E. M. Hermans voor 2e jaar B5, die dit collegejaar vóór Kerstmis het praktikum bodemmineralogie gevolgd hebben, zal aanvangen op 18 januari te 14.00 uur precies in zaal 00.04.04, in Transitorium II.

Geologie en geofysica: zie kollege bodemkunde onder w.n.
Biologie: zie kollege bodemkunde onder w.n.

College Mathematische Statistiek voor eerstejaarsstudenten wiskunde
Bij het college Math. Statistiek voor eerstejaarsstudenten wiskunde zal geen standaarddictaat gebruikt worden. Men wordt aangeraden voor dit college het boek 'Introduction to probability and statistics', door B. W. Lindgren en G. W. McElrath (uitgever: Collier-MacMillan Student Editions), aan te schaffen.

■ Scheikunde

Tentamen Algemene Zoölogie voor chemici S 2
In afwijking van het tentamenrooster zal dit schriftelijke tentamen niet op 16 januari, maar op zaterdag 23 januari worden afgenomen. Plaats: hal Analytisch Chemisch Laboratorium. Tijd: 9.30 tot 12 uur.
Bij dit tentamen mag gebruik worden gemaakt van de praktikumtekeningen en het boekje 'Hormonal control in Vertebrates' van FRYE. Men kan zich onder vermelding van naam en studienummer mondeling of schriftelijk opgeven bij de telefoniste van het Zoölogisch Laboratorium (tot 20 januari). Hier is ook een stencil met een overzicht van de behandelde stof verkrijgbaar.

Colleges inleiding didaktiek biologie
1. Het college voor de groep september 1970 - mei 1971 wordt voortgezet op maandag 11 januari om 17.00 uur in het Botanisch Laboratorium.
2. Het college voor de nieuwe groep januari 1971 - december 1971 vangt aan op woensdag 20 januari, van 12.15-13.45 uur in de grote collegezaal van het Anatomisch Laboratorium, Janskerkhof en zal éénmaal per 14 dagen worden gegeven. De aandacht wordt gevestigd op het volgende:
a. Het college is alleen toegankelijk voor kandidaten.
b. Wanneer men het college gaat volgen, dient men de stage te verrichten in de periode augustus - december 1971. Afwijking van deze regeling kan slechts in bijzondere gevallen en na overleg worden toegestaan.
c. Het college algemene didaktiek dient in dezelfde periode te worden gevolgd.

Biohistorisch Instituut, Nieuwe Gracht 187
Prof. Verdoorn hervat zijn wekelijks college in de biohistorie (mens, plant en dier in hun kultuurhistorische relaties) op dinsdag, 12 januari, te 16.00 uur precies in de Collegezaal van het Botanisch Laboratorium, Lange Nieuwstraat 106. Onderwerp: Biohistorie van Hellas & Rome.
In de vestibule en corridor van het Instituut, geopend van maandag t.m. vrijdag van 9.00-12.30 & 13.45-17.30 uur, is een kleine tentoonstelling ingericht ter illustratie van de voorgeschiedenis van het Instituut. Een voorlopige, selectieve stencil catalogus is beschikbaar bij mej. De Vries.
Biohistorisch geïnteresseerde studenten (ongeacht welke studierichting, inkl. voorkandidaten die de bibliotheek benutten) worden verzocht naam en adres op te geven bij het hoofd van het secretariaat, mej. De Vries, bij wie ook 'Studie Inlichtingen Biohistorie', e.d. verkrijgbaar zijn (tel. 15891, tst. 36).

College plantensystematiek
Dr. T. W. J. Gadella zal het caput college plantensystematiek voor kandidaten in de biologie aanvangen op dinsdag 19 januari, 14.00 uur, in de grote collegezaal van het Botanisch Laboratorium, Lange Nieuwstraat 106, Utrecht.

College fytopathologie
Prof. dr. K. Verhoeff zal het college fytopathologie aanvangen op woensdag 13 januari 1971. Tijd: 11.00-13.00 uur. Plaats: Botanisch Laboratorium, Lange Nieuwstraat 106. Spreekuur: voorafgaande aan het college.

Systematische plantkunde
Prof. Lanjouw is voornemens nog dit studiejaar een nakandidaatskollege vegetatiekunde te geven. Het eerste kollege wordt begin februari gehouden. Afhankelijk van het herstel van zijn ziekte kan het aanvangstijdstip uitgesteld worden. In verband met dit college worden belangstellenden, maar vooral zij die in 1971 willen afstuderen, verzocht zich vóór 1 februari op te geven bij de administratie van het instituut voor systematische plantkunde, Trans. II, verd. 28, Heidelberglaan 2.

Kollege bodem-vegetatie
Het kollege behandelt de relatie bodem-vegetatie en wordt gegeven door drs. S. P. Tjallingii. Uitgaande van het landschap als oekosysteem zullen aan de orde komen: systeem theorie, stofkringlopen, patroonproces relaties, primaire produktie en bodemverontreiniging. Vervolgens zal een overzicht worden gegeven van de zonale klimaat-bodem-vegetatiesystemen en tenslotte komen enkele onderzoeksmethoden globaal ter sprake. Het kollege is een deel van het studieprogramma B5. Het is bedoeld voor oekologisch geïnteresseerden ook uit andere richtingen. Aanvang: 21 januari om 11.15 uur. Plaats: Bodemkundig Instituut, Oude Kamp 9-11.

Letteren

Het bureau van de fakulteit der Letteren is verplaatst naar:
Plompetorengracht 21
Utrecht.
Het nieuwe telefoonnummer is: 12256.

Westerse taal- en letterkunde

Vakdidactiek Nederlands
College: Op 16 december is er een besprekingsbijeenkomst geweest van neerlandici die in januari het college algemene didactiek gaan volgen. Wie deze bijeenkomst heeft gemist en zich alsnog voor het college vakdidactiek wil opgeven, wordt verzocht zich zo spoedig mogelijk in verbinding te stellen met mevrouw Constandse, tel. 24732 (thuis) of 531720 (instituut).
Practicum: practicum produktief schriftelijke taalvaardigheid (zgn. Creative Writing) o.l.v. Paul Dijkstra zal worden gegeven in februari-maart (vijf maal twee uur). Nadere gegevens op het prikbord in De Vooys. Opgeven vóór 27 januari bij Margriet Reintjes, Ped.-Did. Instituut, Budapestlaan 6. Vermelden welke ochtenden, middagen en avonden u niet verhinderd bent.

Instituut voor toegepaste taalkunde
De colleges Toegepaste Taalkunde worden hervat op maandag 18 januari, 10.15 uur.

Algemene taalwetenschap
In het voorjaarssemester organiseert het Instituut A. W. de Groot veertiendaagse bijeenkomsten ter bespreking van recente linguïstische literatuur. Deze bijeenkomsten zijn bedoeld voor gevorderde kandidaten en andere belangstellenden. Een tijdstip wordt in onderling overleg vastgesteld op donderdag 21 januari om 16.15 uur precies. Wilhelminapark 12.
Nieuwe colleges:
ma 15-17: dr. B. J. Hoff, Praktische cursus linguïstisch fieldwork (voor tweedejaars studenten in de culturele antropologie en hoofdvakstudenten);
do 13-15 (tot en met 18 februari): prof. dr. R. P. Botha (Stellenbosch), Methodologie van de generatieve grammatica (voor kandidaten en andere belangstellenden);
do 15-16 (van 25 februari af: do 14-16): prof. dr. H. Schultink, inleiding in de transformationeel-generatieve fonologie (voor kandidaten).
Al deze colleges worden gegeven in het Instituut A. W. de Groot, Wilhelminapark 12. Alle colleges in de Algemene Taalwetenschap worden hervat in de week van 18 januari, met uitzondering van het college van dr. J. J. Hoff, dat op 25 januari begint.

Geschiedenis, kunstgeschiedenis archeologie en muziekwetenschap

Instituut voor sonologie
Plompetorengracht 14-16, gastdocent dr. Otto Laske; seminar: introduction into linguistic problems of musical composition, 20 januari 15 uur 30: 'Semiotic problems of musical surface structure'.

Colleges: kunst na 1900
Het algemene overzichtscollege Kunst na 1900 van drs. Blotkamp, wordt gegeven woensdag van 11.00-12.00 uur en begint op 20 januari.
Vanaf twee weken voor elk college zal op het Kunsthistorisch Instituut een stencil verkrijgbaar zijn waarin telkens enkele stromingen of korte periodes behandeld worden. In de eerste helft van de colleges worden deze teksten geïllustreerd waarna typerende verschijnselen en specifieke problemen belicht zullen worden aan de hand van het werk van een bepaalde kunstenaar. 20 januari: kubisme en fauvisme: Matisse; 27 januari: expressionisme en futurisme: Balla.

Diergeneeskunde

Zoötechniek — practicum
Het Zoötechniek-practicum behandeling en verzorging van dieren voor eerstejaars studenten, incl. recidivisten, begint op woensdag 6 januari. Het rooster is verkrijgbaar op het bureau van de faculteit, afd. Studiezaken. De groepsindeling van de recidivisten is aangeplakt.

Sociale wetenschappen

Sociaal culturele wetenschappen

Veldonderzoek Zuid (-West) Ierland.
Van de zijde van de Nijmeegse Universiteit (soc. wetensch.) wordt aangeboden, dat ten minste 2 kandidaten in de Sociol.Wetensch. van deze Universiteit deelnemen aan een veldonderzoek onder Nijmeegse leiding in Zuid(-West) Ierland. Het verblijf in Ierland zal in de zomermaanden vallen.
Voorbereiding ongeveer tussen Pasen en zomervakantie. In het bijzonder is gedacht aan degenen die het vak sociologie van ontwikkelingslanden op hun programma hebben, hetzij als hoofdvak, hetzij als eerste keuzevak.
Wie hiervoor belangstelling heeft, gelieve zich op te geven: Prof. Dr. J. Prins of de secretaresse Mevr. H. E. Vanier, Trans. II, kamer 19. 10. 04 of 19. 12. 04.

Stage voor sociologie-kandidaten buitenslands.
Het instituut voor Culturele Antropologie organiseert een stage in Schotland, met name gericht op een onderzoek onder de vissersbevolking in een aantal kustplaatsen. Voorbereiding daartoe is reeds begonnen. Niettemin is het, blijkens inlichtingen, mogelijk, dat studenten uit Utrecht daaraan deelnemen. Eventuele gegadigden dienen een aanvraag, liefst zo spoedig mogelijk in te dienen bij Prof. Dr. J. Prins of de secretaresse Mevr. H. E. Vanier, Trans. II, kamer 19.10.04 of 19.12.04.

Psychologie

Belangrijke mededeling
Regeling voor aanmelding voor de examens in de PSYCHOLOGIE. De studenten, die zich wensen op te geven voor het kandidaats- of doctoraalexamen in de PSYCHOLOGIE dienen zich u i t e r l i j k veertien dagen voor de examendatum aan te melden en de tentamenbriefjes in te leveren bij: Mej. C. van Barneveld, Bureau subfac. der psychologie, Varkenmarkt 2, kamer 2.05, 2e etage, tel. 26551, toestel 54.
U i t e r l i j k één week vóór de examendatum dient bij het bureau van de faculteit der sociale wetenschappen t.a.v. mej. A. M. J. van Grinsven, Trans 2, tel 25351, toestel 140, ingeleverd te worden: voor het kandidaatsexamen psychologie: — het vereiste eindexamen diploma of bewijs van toelating (origineel, geen fotokopie) — stortingsbewijs van *f* 60, —(examengeld) bedrag te storten op girono: 65233 t.n.v. Rijksuniversiteit Utrecht.
Voor het doctoraalexamen psychologie: — kandidaatsbul (origineel, geen fotokopie) — stortingsbewijs van *f* 60.— (examengeld) wijze van betaling: zie boven.
Er wordt dus niets meer ingeleverd bij de pedel. Er hoeft bij de pedel ook geen formuliertje ingevuld te worden welk examen afgelegd zal worden; dit formuliertje wordt ingevuld bij de aanmelding bij Mej. van Barneveld.
Examendata: ma. 25 januari a.s.; ma. 22 februari a.s.; ma. 29 maart a.s.; ma. 26 april a.s.; ma. 24 mei a.s.; ma. 21 juni a.s.
N.B. Laatste examens Academisch Jaar 1970-1971.

(Correctie)
Experimenteel praktikum.
Studenten, die in het kader van het experimenteel praktikum een eigen onderwerp hebben gekozen en hierover onderzoek willen doen, kunnen een stencil met algemene richtlijnen halen op: Varkenmarkt 2, kamer 2.05, 2e etage.

Geldigheidsduur voorkandidaats tentamens.
Door de voorkandidaatscommissie is besloten dat vanaf 1-12-1970, met terugwerkende kracht alle voorkandidaatstentamens een geldigheidsduur van 3 jaar hebben. Deze regeling geldt niet voor de tentamens sociologie en filosofie.

Voorkandidatenkursus differentiële psychologie.
a(Demonstratiekolleges
Het tijdstip van de woensdagmiddagdemonstratiekolleges in het kader van de kursus c 1, is op woensdag 13 en woensdag 27 januari 1971 verzet naar 16.- 18.-uur.
Het woensdagkollege op 10 februari blijft gefixeerd op dezelfde tijd nl. van 14.00-17.00 uur.
b(Alternatieve skripties (Mini-skriptie)
Op maandag 18 januari worden de plm. 80 (2e en 3e jaars) studenten die de alternatieve regeling c2 gekozen hebben uitgenodigd voor een bespreking in zaal 11, Academiegebouw, van 14.-17. uur. Tijdens deze bespreking zullen zoveel als mogelijk groepjes van 5 studenten gevormd worden, waarbij elke groep een supervisor toegewezen krijgt.
Hiertoe zullen lijsten met skriptie-onderwerpen circuleren waarop ieder kan intekenen. Tevens wordt een handleiding voor het maken van een skriptie uitgereikt.
Eventuele voorstellen voor skripties dienen schriftelijk voor donderdag 14 januari 1971 in het bezit te zijn van drs. E. Wassenaar, Trans 12. Deze voorstellen dienen door minstens 5 ondertekenaars gesteund te worden, en van een kleine explicatie te zijn voorzien.
c(Skripties (Midi- en maxi-skripties)
Op donderdag 21 januari worden al die studenten uitgenodigd die een skriptie (willen) maken over onderdeel a, en/of b, en/of c van de blokkursus diff. psychologie en/of onderdeel sociale psychologie om hun plan voor te leggen aan een kommissie waarin zitten: R. v.d. Vegt, L. v. Naerssen, E. Wassenaar en B. Tellegen.
Deze kommissie zit van 14.00-17.30 uur op de kamer van drs. E. Wassenaar, Trans 12, kamer 21.
d(Literatuur-tentamen
Het literatuur-tentamen b wordt afgenomen in multiple-choice vorm. In dit verband moet erop gewezen worden dat de uittreksels die verstrekt zijn bedoeld zijn als hulpmiddel om namen en ideeën overzichtelijk gerangschikt te zien, Met de uittreksels alleen is echter ondoenlijk om dit tentamen op de juiste wijze te kunnen afleggen.

Regeling kinder- en ontwikkelingspsychologie 1971
2e en 3e jaars psychologiestudenten.
(correctie van het abusievelijk in 'U' geplaatste bericht van 18 december.)
Vooraf aan het tentamen worden 12 kolleges gegeven. Het doel van deze kolleges is het toelichten en met elkaar in verband brengen van stof uit de literatuurlijst, het geven van voorbeelden mbt de praktische toepassing ervan en het geven van voorbeelden van tentamenvragen.
De tijd en de plaats van de kolleges wordt nog nader bekend gemaakt.
Data: 22 febr., 1, 8, 15 mrt. — docent: mevr. Vermeer — onderwerp: Erikson, spel, puberteit.
Data: 22, 29 mrt, 19, 26 apr. — docent: hr. Cladder — onderwerp: social learning, pers. ont.
Data: 3, 10, 17, 24 mei — docent: hr. Rupp — onderwerp: cognit ontw., gezinsrelaties.
De tentamen datum wordt ook nog nader bekend gemaakt.
Het is mogelijk het tentamen ontwikkelingspsychologie op twee manieren af te leggen:
1. Literatuurlijst.
basisboek:
Mussen, Conger en Kagan — Child development and personality-Harper international edition 1969, *f* 28,85.
Hfst. 1 t.m. 8, 11, 13. (420 blz.).
verder:
Erikson-het kind in de samenleving-Aula 1967, *f* 5, —deel 1, deel 3, begin deel 4 (220 blz.)
Langeveld- stencils Intelligentie, en das Ding in der Welt des Kinds.
1. Literatuurlijst. basisboek: Mussen, Conger en Kagan — Child development and personality-Harper international edition 1969, *f* 28,85. Hfst. 1. t/m 8, 11, 13. (420 blz.(. verder: Erikson-het kind in de samenleving- Aula 1976, *f* 5,— deel1, deel 3, begin deel 4 (220 blz.). Langeveld- stencils Intelligentie, en das Ding in der Welt des Kinds.
Vermeer- stencil, Inleiding over spel (33 blz.).
Stone en Church- stencil, Puberteit (45 blz.). Bandura en Walters- Social learning and personality development, Holt international edition 1969, *f* 22,40 (260 blz.) Dennis — Readings in child psychology, *f* 26,90. 11:5, 111:2 plus 3, 1V:2 plus 5, V:1 plus 4, V1:5, V11:1 (100 blz.).
Brunner- stencil, the course of cognitive growth (20 blz.). Zodra de stencils verkrijgbaar zijn wordt dit bekend gemaakt. Er is een assistente beschikbaar tot wie men zich voor praktische problemen kan richten: mevr. Janse-Linse.
2. Basisboek plus onderzoeksprojektje:
Er zijn twee assistenten beschikbaar om een beperkt aantal studenten (plm. 35) te begeleiden bij een door henzelf opgezet onderzoekprojektje. Aan elk projektje nemen 4 á 5 studenten deel. Elke student moet gedurende 1½ maand 2 dagen per week hieraan besteden. De projektjes moeten een duidelijk verband vertonen met kinder-en ontwikkelingspsychologie. Wanneer van buiten de universiteit een beroep op onze afdeling wordt gedaan, zal getracht worden hieruit een projekt te kreëren. Dit zal dan aan de studenten worden doorgegeven. Elke student met een enigszins uitgewerkt idee. kan aan het begin van het kollege tijd krijgen, om dit toe te lichte en studenten te zoeken die met hem samen willen werken. Zij, die belangstelling hierover hebben kunnen kontakt opnemen met Ab Seijnder of Ger Roos.

Instituut voor sociale psychologie.
Regeling proefpersoonurenkaart voor 2e en oudere jaars psychologie-studenten.
Wij willen de 2e en oudere jaars psychologiestudenten erop attent maken dat zij de proefpersoonurenkaart van het I.S.P. persoonlijk in hun bezit moeten hebben, zodat bij de deelname aan een experiment de uren kunnen worden afgetekend.
Indien U niet in het bezit van een proefpersoonurenkaart bent, is deze te verkrijgen op het sekretariaat van het I.S.P., Lucas Bolwerk 6. De procedure is voortaan zo: bij de opgave voor het tentamen sociale psychologie (2e jaars) dient deze kaart te worden ingeleverd op het sekretariaat I.S.P. Deze regeling gaat in bij het tentamen op 5 maart 1971.

Opvoedkunde

Belangrijke mededeling
Regeling voor aanmelding voor de examens in de OPVOEDKUNDE. De studenten, die zich wensen op te geven voor het kandidaats- of doctoraalexamen in de OPVOEDKUNDE dienen zich uiterlijk veertien dagen vóór de examen-datum aan te melden en de tentamenbriefjes in te leveren bij: Mej. M. van Aken, secretaresse Pedagogisch Instituut, Trans 14, tel. 25351, toestel 221. Uiterlijk één week vóór de examendatum dient bij het Bureau van de faculteit der Sociale Wetenschappen t.a.v. Mej. A. M. J. van Grinsven, Trans 2, tel. 25351, toestel 140, ingeleverd te worden: voor het kandidaatsexamen opvoedkunde: —het vereiste eindexamen diploma of bewijs van toelating (origineel, geen fotokopie) —stortings - bewijs van *f* 60, —(examengeld) bedrag te storten op girono.: 65233 t.n.v. Rijksuniversiteit Utrecht.
Voor het doctoraalexamen opvoedkunde: — kandidaatsbul (origineel, geen fotokopie) — stortingsbewijs van *f* 60, —(examengeld) wijze van betaling: zie boven. Er wordt dus niets meer ingeleverd bij de pedel. Er hoeft bij de pedel ook geen formuliertje ingevuld te worden welk examen afgelegd zal worden: dit formuliertje wordt ingevuld bij de aanmelding bij Mej. van Aken.
Examendata: ma. 25 januari a.s. ma. 22 februari a.s. ma. 29 maart a.s. ma. 26 april as ma 24 mei as. ma. 21 juni a.s.
NB. Laatste examens Academisch Jaar 1970/1971.

Stageregeling voor sociaal-pedagogen
Er is een nieuwe stageregeling verkrijgbaar voor hoofdvakkers 'sociale pedagogiek' bij het secretariaat op de Keistraat.
Deze overgangsregeling is van toepassing voor studenten, die vóór september 1970 met hun studie in de sociale pedagogiek begonnen zijn en hun stage nog moeten doen

Centr. interfaculteit

Colleges Reformatorische Wijsbegeerte
Prof Dr. K. J. Popma hoopt op woensdag 27 januari 1971 zijn colleges reformatorische wijsbegeerte te hervatten. Plaats: 27ste etage van het Transitorium II, De Uithof, Heidelberglaan 2, in één der beide colloquimlokalen; tijd: van 16.15—17.00 uur en 17.05—17.50 uur. Van elk college wordt, zoveel mogelijk een week van tevoren, een gecyclostileerd overzichtje uitgereikt bij het begin van het college. Tot aan de paasvakantie komen de volgende onderwerpen aan de orde; kèrygma: boodschap; gekerstende wetenschap als voertuig voor onvermijdelijke polemiek in denken cultuurgemeenschap; de vroeg-antieke cultische ambten kèryx, theologos, prophètès; orakel-exegeet; kontakt van Hellas en Jeruzalem; 'dicere Deum': theologiseren; kunstwerk als boodschap in een waardig kleed; het kunstwerk menselijk en persoonlijk; waarheid en

boodschap; waarheid en juistheid; boodschap en literatuur; overschatting van het literaire cultuurfacet; literaturisme en Bijbelstudie; Cultuurwaardering; literatuurspiegel en onderdeel van cultuur; verabsoluteringen: fysicalisme, psychologisme; de Naam op aarde; anthropologische categorieën in de beoordeling, de persoons-idee; het artistieke in fomatieve funktie; de dialogische structuur van het mens zijn; literatuur als dialoog; taalgemeenschap mede cultuur-resultaat, haar structurele en historische bepaaldheid; literaire gemeenschap; traditie, vertaling en continïteit; transcendente literatuur: méér dan literatuur; het gevaar van biblicisme; klassiciteit, canoniciteit en sacrament; Bijbel exegese; theologie en waarheid, de alè- theia-idee; pagan en Bijbelse theologia; Paulus op eens dichter; ballingen schrijven epen; interpretabele wereld; estheticitische interpretatie; soorten van interpretatie; begrensde interpretatie en het poly-interpretabele; kennismaking.

Onderwerp Werkstuk 1e jaars.
Zoals reeds besproken worden de 1e jaars geacht op 15 februari een werkstuk van plm. 1500 woorden naar aanleiding van de behandelde stof voor Kerstmis in te leveren bij Prof. van Dooren.
Liefst vóór 15 januari worden zij verzocht het onderwerp aan hem ter goedkeuring voor te leggen (mondeling, telefonisch of schriftelijk). Mogelijke onderwerpen zijn: 1. Het terrein der metafysica. 2. Het substantiebegrip. 3. Wetenschappelijk wereldbeeld. 4. Zintuigen als bron van kennis. 5. Verhouding lichaam-ziel. 6. Verhouding cultuur-natuur. 7. Sociale filosofie. 8. Verschil zijn-zijnde. 9. Nominalisme tegenover realisme. 10. Mogelijkheid van verandering. 11. Evolutie en emergentie. 12. Relatie. 13. Beginsel van voldoende grond.
Eventuele andere tentamens (met uitzondering van logikatentamens) kunt u slechts doen nadat het werkstuk is goedgekeurd. Iedereen zal persoonlijk zijn werkstuk kunnen verdedigen op een met hem-haar nader overeen te komen tijdstip.
Vanaf 18 februari zal tot Pasen iedere donderdag van 11.45 — 13.15 uur een gedeelte van Russell — History of western philosophy worden besproken. Dit boek maakt onderdeel uit van het latere geschiedenistentamen.
Het adres en telefoonnummer van Prof. van Dooren: Livingstonelaan 414, tel 030-882004.

Aanvang colleges na kerstvakantie
Prof. van Dooren —18 januari. Drs. Geurts — 21 januari. Prof. Kuypers —2 februari. Prof. Lindenmayer —21 januari. Dr. Mansfeld —20 januari. Prof. Meyer — 18 januari. Prof. Popma — 27 januari. Prof. de Rijk — 22 januari. Prof. Ubbink — 19 januari. Prof. de Vogel — 19 januari.

Nagekomen

Het tweedejaars college Systematische Plantkunde voor B1 en B5 zal worden hervat op donderdag 21 januari 1971.

Student-assistent studievaardigheden
De afdeling studievaardigheden van het Psychologisch Adviesbureau voor Studenten houdt zich bezig met vragen rond het verbeteren van studiemethodes. Daartoe worden groepscursussen studievaardigheden gegeven en is ook individueel oefenen van studietechnieken mogelijk. Dit laatste gebeurt in een 'studie-oefenzaaltje', met behulp van studeerkabines, apparatuur en oefenmateriaal.
Er wordt gezocht naar een STUDENT-ASSISTENT voor 5 halve dagen per week.
Aspekten van de taak, die deze in teamverband met de 4 andere student-assistenten en de overige medewerkers van de afdeling zal vervullen, kunnen zijn:
— het voorbereiden en leiden van cursusgroepen;
— het verbeteren van cursusonderdelen;
— optreden als coach/begeleider in het studie-oefenzaaltje;
— het samenstellen van individuele oefenprogramma's;
— literatuuronderzoek.
Gedacht wordt aan een postkandidaats student; de studierichting is hierbij van minder belang dan interesse voor (facetten van) deze taak.
Belangstellenden worden verzocht schriftelijk of telefonisch kontakt op te nemen met de sekretaresse van het P.A.S., mejuffrouw C. van der Neut, Maliesingel 38. Telefoon 030 - 29351, toestel 22.

Kursus Studievaardigheden P.A.S.
Ook dit jaar worden door het Psychologisch Adviesbureau voor Studenten weer een aantal kursussen studievaardigheden gegeven. Uitgaande van de gedachte dat studeren zou moeten bestaan uit het **bewust** hanteren van verschillende studietechnieken, worden een aantal van deze technieken aan de orde gesteld.
Dit zijn o.m. flexibel lezen, onderstrepen, uittreksels maken, het struktureren van teksten en krities lezen. De kursussen worden groepsgewijze gegeven in 6 wekelijkse bijeenkomsten van 2 uur. Iedere groep bestaat uit plm. 12 deelnemers en is, omdat inschrijving openstaat voor alle studenten, heterogeen wat betreft studierichting- en jaar.
De volgende kursus zal in de week van 18 januari van start gaan. Omdat het de bedoeling is dat u direkt schriftelijke informatie voor de eerste bijeenkomst krijgt aangeboden, wordt ieder verzocht zich persoonlijk voor deelname te komen aanmelden bij het P.A.S., Maliesingel 38, en wel op dinsdag 12 of woensdag 13 januari a.s., beide dagen tussen 11.00 en 12.00 uur.
Bent u deze beide dagen verhinderd of wilt u wat meer informatie, belt u dan eventjes op (030-29351, toestel 22) maar dan graag 's morgens.

College Structuurchemie
Indien u voornemens bent in januari 1971 het college structuurchemie te volgen, wordt u i.v.m. de lange levertijd aangeraden het boek van Banwell: fundamentals of Molecular Spectroscopy McGraw Hill 1966 (54 shilling), zo spoedig mogelijk te bestellen.

Astu-nieuws
De verovering van Mexico.
OP GOEDE Vrijdag 1519 landt Cortes in Mexico. Op deze dag wordt de terugkeer van de Gevederde Slang, de God der Asteken verwacht. Cortes voldoet aan de beschrijving. Op dat moment begint de zelfmisleiding van Montesuma, de leider der Asteken.
Cortes en Montesuma, beiden gedreven door hun godsdienstige denkbeelden, behept met een traditie van eeuwen.
Religion Constipates your mind.
Dit stuk gaat over de botsing van twee religies, die opvallend veel gemeen hebben. Een van deze gaat ten onder.
Als je belangstelling hebt voor dit stuk, kom dan dinsdag 12 januari om 8.30 u. in de M.K. (Veritas, Kromme Nieuwe Gracht 54). Dan is er een bespreking met al degenen die reeds aan dit stuk bezig zijn. Er zijn geen speciale akteerkwaliteiten vereist, slechts een grote dosis belangstelling. Er zijn nog een tiental akteurs nodig.

Meteorologie
Prof. Schmidt hervat zijn kolleges in de week van 11 januari.
Het kollege Inleiding Meteorologie voor 1e jaars studenten zal aanvangen dinsdag 26 januari te 10.15 uur.
Dr. Schuurmans hervat zijn kollege Dynamische Meteorologie voor nakandidaats studenten op vrijdag 15 januari te 08.30 uur.

Caput college biofysische chemie
Ten behoeve van studenten met hoofd- of bijvak biofysische scheikunde zal door Jhr. Dr. K. W. van de Poll en Drs. A. M. A. ten Berge een caputcollege gegeven worden over het onderwerp 'Gist-genetica'. Tijd: dinsdag 9.15 - 10.00 uur. Plaats: Van 't Hoff Laboratorium, Sterrenbos 19. Eerste college: 26 januari 1971.

Curatoren menen:

Aan eis van hoor en wederhoor is voldaan

Curatoren der Rijksuniversiteit te Utrecht delen naar aanleiding van berichten in verschillende publiciteitsmedia het volgende mede.

Allereerst menen Curatoren nog eens te moeten benadrukken, dat zij na overleg met de Minister van Onderwijs en Wetenschappen geen mededelingen kunnen doen over het rapport van de Commissie-Donner. Dit houdt in, dat Curatoren onmogelijk kunnen reageren op de vele vragen, die hen bereiken over de juistheid van de inmiddels gepubliceerde en niet door Curatoren bekend gemaakte hoofdlijnen uit het rapport van deze commissie. Curatoren betreuren het zeer, dat deze gedragslijn niet door anderen is gevolgd. Zij zijn graag bereid mettertijd na overleg met de Minister die openheid te betrachten, die in redelijkheid verwacht mag worden. Curatoren willen nog eens wijzen op een aantal zaken betreffende de procedure, die gevolgd is bij de behandeling van de kwestie-Wieberdink.

1. Na gerezen conflict tussen prof. Wieberdink en de faculteit der geneeskunde heeft prof. Wieberdink de bemiddeling van Curatoren ingeroepen,
2. Curatoren hebben naar aanleiding daarvan op 1 juni 1970 de Commissie-Donner ingesteld, na partijen gehoord te hebben. Deze commissie kon geacht worden het vertrouwen te hebben van partijen. De commissie had de vrijheid zich te voorzien van deskundige adviseurs.
3. Op verzoek van de commissie verklaarde prof. Wieberdink zich bereid alle voor haar onderzoek benodigde gegevens te verstrekken.
4. Prof. Wieberdink werd driemaal in de gelegenheid gesteld zijn standpunt aan de commissie kenbaar te maken. Op 13 oktober 1970 werden hem de voorlopige conclusies van de commissie medegedeeld,
5. Aan prof. Wieberdink is alle gelegenheid en tijd geboden zijn reacties op de conclusies te geven.

Curatoren zijn ervan overtuigd, dat zij door deze handelwijze volledig aan de eis van hoor en wederhoor hebben voldaan. Zij menen daarmee tevens de belangen van de patiëntenbehandeling te hebben gediend.

PROF. WIEBERDINK

Geen grotere sterfte patiënten in kliniek

Op 2 januari gaf Prof. Dr. J. Wieberdink de volgende reactie aan de Pers vrij:
Op 12 maart 1970 heb ik Curatoren der Rijksuniversiteit Utrecht verzocht openheid-van-zaken te bewerkstelligen in een conflict, dat de behandeling van hartpatiënten in het Academisch Ziekenhuis dreigde te verstoren. Op 29 april 1970 is dit conflict door de Universitaire persdienst in de publiciteit gebracht, waarna tot op heden beweringen over een te hoge mortaliteit bij onze hartoperaties in een aantal dagbladen zijn verschenen. Gedurende driekwart jaar is ons het opereren van hartpatiënten onmogelijk gemaakt, hoewel hiervoor een volledig team beschikbaar was en inmiddels de nieuwe kliniek kon worden betrokken die door binnen- en buitenlandse deskundigen geprezen werd als een voor dit doel voorbeeldig vooruitstrevend instituut. Ook het wetenschappelijke onderzoek, waarop wij ons sinds jaren hadden toegelegd, is door de aanval op ons werk in belangrijke mate verlamd.
Zoals algemeen bekend wordt verondersteld, hebben Curatoren de oplossing van het conflict in handen gegeven van de Commissie-Donner. Alhoewel deze tégen ons (ook kenbaar gemaakt) rechtsgevoelen een geheel gesloten methode van onderzoek heeft gekozen, werd onzerzijds alle medewerking gegeven om goede meningsvorming te bevorderen. Onder meer werd het volledig materiaal der hartoperaties aan drie ervaren hartchirurgen voorgelegd. Tijdens het onderzoek hebben wij publiciteit vermeden om het werk van de commissie niet te bemoeilijken, alhoewel het duidelijk was dat andere partijen deze discretie niet in acht namen. Het ziet er naar uit dat ook langs deze weg onlangs bekend geworden is dat de Commissie-Donner een advies heeft opgesteld, dat met de steun van Curatoren gestuurd is aan de Minister van Onderwijs en Wetenschappen. Ondanks destijds gedane toezeggingen van openheid betreft het een overwegend gesloten dossier, volgens hetwelk de noodzaak wordt gesteld van mijn ontslag op grond van artikel 99 van het Algemene Rijksambtenaren Reglement. Dit betreft onverenigbaarheid van karakters, die gezien de goede verhoudingen in ons instituut wel voornamelijk betrekking zou moeten hebben op verhoudingen in het Academisch Ziekenhuis.
Om tweeërlei redenen acht ik thans het ogenblik aangebroken waarop ik mijn stilzwijgen tegenover de pers moet verbreken.

In de eerste plaats staat thans door het onderzoek der geraadpleegde hartchirurgen vast, dat de sterfte bij onze hartoperaties niet wezenlijk verschilt van de ervaringen elders (ons werk is ook niet op advies van deskundigen stilgelegd).

De publikatie hiervan is niet alleen in het belang van de rehabilitatie van al diegenen, die onder de in het Academisch Ziekenhuis Utrecht heersende omstandigheden jarenlang hun beste krachten gaven aan het overwinnen van de achterstand in de hart- en vaatchirurgie aldaar. Meer nog gaan mijn gedachten uit naar de nabestaanden der patiënten, die in onze kliniek overleden of naar hartpatiënten, die nog op een operatie moeten wachten.

In de tweede plaats meen ik de mogelijkheid onder ogen te moeten brengen dat door mijn ontslag een behandelingsmogelijkheid van hartpatiënten verloren gaat. Deze zienswijze kan (ook door meer objectieve insiders dan ik) met verscheidene overwegingen worden gestaafd.
Uit oogpunt van Volksgezondheid betreft dit een ernstige zaak, gezien onder meer de volgende feiten:
a) de wachttijd voor grote hartoperaties in ons land is onlangs geschat op twee jaar; verminderde kansen door wachten en zelfs 'sterven op de wachtlijst' zijn hiervan gevolgen;
b) alleen al om voldoende moderne chirurgische behandelingsmogelijkheden voor angina pectorispatiënten te verkrijgen zou het aantal van negen hartchirurgische centra in ons land met zes moeten worden uitgebreid;
c) het aantal Nederlandse chirurgen, dat geacht kan worden de gehele moderne hartchirurgie te beheersen, bedraagt slechts tien tot vijftien.
Onder deze omstandigheden rust er een zware verantwoordelijkheid op Kroon en Regering, die zullen moeten beslissen over mijn ontslag. Dit geldt te meer omdat het er naar uit ziet dat het door de Commissie-Donner gehanteerde artikel 99 hier niet van toepassing is. Dientengevolge is het ontslag alleen mogelijk volgens een procedure, die (voor zover tot dusverre na te gaan) geen precedenten in het hoger onderwijs kent.
Het besluit tot onverenigbaarheid van karakters is natuurlijk alleen te rechtvaardigen door open onderzoek naar het werk en de instelling van álle betrokken partijen. Dit heeft zeker nog niet plaats gevonden, gezien bijvoorbeeld het gebrek aan gegevens over het cardiologische patiënten-beleid, die iedere deskundige onmisbaar zal achten om het teamwerk te kunnen beoordelen. Ook moet men veronderstellen dat de noodzaak van ontslag alleen mag worden aangenomen indien een dusdanige onmogelijkheid tot vruchtbare samenwerking wordt vastgesteld, zoals zich nog niet in de Nederlandse universitaire geschiedenis heeft voorgedaan en indien het duidelijk is dat het ontslag van één persoon de toestand saneert.
Onzerzijds (ik meen te mogen spreken namens de kliniek voor hart- en vaatchirurgie) bestaat nog steeds de behoefte aan openheid van zaken. Gaarne zal ik in deze geest dat wil thans zeggen eventueel ook in de pers, verantwoording verschaffen niet alleen van ons eigen werk, doch ook van onze zienswijzen betreffende het beleid van Faculteits- en Ziekenhuisbestuur, de beginselen van patiënten-verwijzing en teamwerk zoals gebezigd onder leiding van de cardioloog prof. Meyler, de onderzoekingsmethoden en het rapport van de Commissie-Donner, de expertise en commentaren der geraadpleegde hartchirurgen en resultaten van de hartchirurgie in verschillende Nederlandse centra.

Naar ik meen is het de Nederlandse hartpatiënt, van nu of misschien later, die thans zélf zijn oordeel moet kunnen vormen en zijn stem uitbrengen. Het behoeft geen betoog dat daarnaast getracht wordt om langs formele wegen, onder meer bij het Ministerie van Onderwijs en Wetenschappen alsmede bij de Staatssecretaris voor de Volksgezondheid, de openheid te bewerkstelligen die de plicht tot samenwerking van voor patiënten-behandeling en wetenschapsbeoefening aangestelde ambtenaren duidelijk maakt.

Dr. J. Wieberdink
Hoogleraar hart- en vaatchirurgie
Rijksuniversiteit Utrecht.

S O L

STICHTING OPLEIDING LERAREN i.o. te Utrecht

De S.O.L. zal, in samenwerking met de Rijksuniversiteit te Utrecht, in september 1971 in Arnhem en in Utrecht een volledige dagopleiding voor leraren openen.

Voor de onderwijskundige aspecten van de opleiding vraagt de S.O.L. voor zo spoedig mogelijk

EEN ONDERWIJSKUNDIGE

die bereid en in staat is, in samenwerking met het pedagogisch-didactisch instituut van de R.U., het benoemingsbeleid der algemene didactici en der vakdidactici voor te bereiden, en mede te werken aan de programmering, de materiële voorzieningen en de opzet van de hospiteerregeling.

Belangstellenden in deze functie worden uitgenodigd binnen 14 dagen hun sollicitatie (met curriculum vitae) in te zenden aan de directeur, Drs. Chr. Schrijner, p/a Boothstraat 6, Utrecht.

Kandidaten met een gedegen algemeen/didactische vorming en ervaring in het voortgezet onderwijs verdienen de voorkeur.

Het salaris is volgens rijksregeling afhankelijk van leeftijd, anciënniteit en ervaring.

Inlichtingen over deze functie worden verstrekt door Prof. Dr. R. S. Mossel, Ped. Did. Instituut Lerarenopleiding, Boedapestlaan 6, Utrecht, tel. 531721 en Drs. Chr. Schrijner, directeur van het instituut, p/a Boothstraat 6, Utrecht, tel. 030 - 19720.

Met een **spaargirorekening** al uw girale betalingen met bericht daarvan thuis.

Nu ook **8%** *op* **DEPOSITO** *spaarbankboekjes* **3 jaar vast**

stichtse bondsspaarbank
1819 nutsspaarbank 1969

VERHUUR - VERKOOP

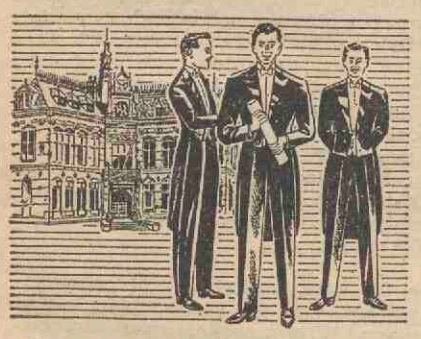

Speciale aanbiedingen

JACQUET
ROK
SMOKING

met toebehoren

Smidson

gelegenheidskleding
ZIT BETER - STAAT MOOIER

TRANS 9 (bij Domplein), telefoon 030 - 22013

"ukje"

maximaal 30 woorden, inclusief afkortingen tarief *f* 5.— betalen bij aanmelding

Met mijn bestelwagen help ik u uit uw **verhuis- of vervoerproblemen.** Tel. 513143

Academici en afstuderenden: hypotheek tot 125%. Praktijkfinancieringen en vestigingscredieten; uw adviseuze mej. Annemarie Reijnders, Staringlaan 6, Amersfoort, tel. 03490 - 3 12 27. Financieel Adviesbureau drs. Uding en partners, Amersfoort, telefoon 03490 - 1 68 53.

Uittreksel Krech, Crutchfield en Ballachey: **'Individual in Society'**, te verkrijgen door *f* 3,50 te storten op bankrekening 54.99.31.627 van de ABN in Amsterdam. Het uittreksel wordt binnen een week toegezonden. A. Nievaart, J. Wattstraat 75, Amsterdam.

Voor medicijnen en tandheelkunde repeteert drs. G. Kornbloem fysische chemie, anorganische/analytische chemie. Telefoon 941235, Weerdenpoelmanlaan 108, hoge flat tussen kruising Beneluxlaan en Graadt van Roggenweg, Kanaleneiland.

Beëdigd tolk-vertaalster Frans heeft tijd voor het maken van vertalingen, bij voorkeur op juridisch en economisch gebied. Mevr. Van Hardenbroek, telef. 03409 - 528.

De gemeenteraadsfractie van de

VOLKSPARTIJ VOOR VRIJHEID EN DEMOCRATIE (V.V.D.) TE UTRECHT,

vraagt een (part-time)

fractie-assistent(e)

Gedacht wordt aan studerenden die een kandidaatsexamen hebben gedaan en goed kunnen stileren, in beginsel de liberale gedachten zijn toegedaan en met belangstelling voor staatsrecht en bestuur.

De taak bestaat uit het voorbereiden en notuleren van fractievergaderingen, het maken van studienota's, enz.

Schriftelijke opgave, met zoveel mogelijk gegevens, voor 25 januari 1971 bij: R. Braams, Vergiliusl. 16, Utrecht, tel.: 030 - 27132.

CREDIET- EN EFFECTENBANK N.V.

Kromme Nieuwe Gracht 4 - 10
Tel. (030) 15851 UTRECHT Postbus 93
Telex 47031 Postgiro 75651

HOTEL HES uw gastheer in Utrecht
Maliestraat 2, tel. 030 - 2 20 29
Culinair specialist voor uw promotiediner

ZELFS DE KRANT KUN JE ER LEZEN

Kemink & Zoon's boekhandel
Domstraat 11-13/Utrecht
Telefoon (030) 12146

WIJ WENSEN ALLE LEZERS VAN DIT BLAD EEN VOORSPOEDIG 1971

TE HUUR IN ZEIST

Helft van een dubbele villa

gunstig gelegen, geheel gemoderniseerd, centrale verwarming en grote tuin. Nieuw gestoffeerd en gemeubileerd. Bevattende: Ben.: 2 kamers, hal, moderne keuken, kelder, toilet, terras. Bov.: 3 slaapkamers, badkamer, luxe sanitair, 2e toilet, balkon. Ruime zolder met kamer. Gevraagde huurprijs *f* 1.800,— per maand. Huurtijd plm. 5 jaar. Brieven naar: makelaars- en assurantiekantoor J. E. Mijnhardt, Utrechtseweg 28, Zeist.

HIER HAD UW ADVERTENTIE KUNNEN STAAN

S O L

STICHTING OPLEIDING LERAREN i.o. te Utrecht

Bij voldoende deelname zal de S.O.L., in samenwerking met de Rijksuniversiteit te Utrecht, in september '71 in Arnhem en Utrecht volledige dagopleidingen openen.

Teneinde deze opleidingen zo goed mogelijk voor te bereiden, vraagt de Stichting op korte termijn

STUDIELEIDERS

voor de vakken

AARDRIJKSKUNDE
ENGELS
GESCHIEDENIS
NEDERLANDS
WISKUNDE

Van kandidaten voor deze funktie wordt verwacht dat zij bereid zijn hun grote wetenschappelijke belangstelling in te zetten ten bate van dit experimentele onderwijs.

Bereidheid tot samenwerking in teamverband, ook met niet-vakgenoten en studenten is voor de vervulling van deze taak onontbeerlijk.

Volledige bevoegdheid is een vereiste, ervaring ook bij het (voorbereidend) wetenschappelijk onderwijs strekt tot aanbeveling.

Salaris volgens rijksregeling in de rang van wetenschappelijk (hoofd)medewerker.

Nadere inlichtingen over deze functies zijn te verkrijgen bij de directeur van het instituut, Drs. Chr. Schrijner, Boothstraat 6, Utrecht, tel. 030 - 19720, c.q. bij de hoogleraar van de betrokken afdelingen der Rijksuniversiteit Utrecht.

Zij die belang stellen in een van deze funkties worden uitgenodigd binnen 14 dagen hun sollicitatie (met curriculum vitae) in te zenden aan de directeur, Drs. Chr. Schrijner p/a Boothstraat 6, Utrecht. Tel. 030 - 19720.

15 januari 1971 weekblad 2e jaargang nr. 20

Utrechtse Universitaire Reflexen

ALGEMEEN
Strijd om interfaculteit lichamelijke opvoeding 1
Voorlichtingsdagen 1971 zijn druk bezocht 1
200 mentoren gevraagd 2
Conflict hartchirurg 2
Jaarverslag O.M.I. 3
UNIVERSITEIT
Universitaire ontwikkelingssamenwerking 3
Uit de D.B.-vergadering van 11 januari 1971 3
MEDEWERKERS
Betaling salarissen in 1971 3
Kort verslag overlegorgaan personeelszaken 4
Rijkskledingbesluit 4
STUDENTEN
Inschrijving studenten 4
Agenda openbare vergadering beleidsraad 4
Inschrijving SSH-kamers 4
FACULTEITEN
In memoriam prof. dr. A. A. van Ruler 4
Anti-democratische ingreep van psychologie-hoogleraren? 6

Utrecht heeft sinds anderhalf jaar een bijzonder hoogleraar in de lichamelijke opvoeding: professor dr. K. Rijsdorp. Het was de bedoeling om in Utrecht binnen afzienbare tijd een interfakulteit in de lichamelijke opvoeding op te richten, die zou funktioneren tussen de medische en de sociale wetenschappen. Onverwacht kwamen vanuit Utrecht tegen dat voornemen bezwaren, waarvan er één was, dat een interfakulteit een mocilijke bestuursvorm zou zijn. De Akademische Raad gaf daarop de minister advies, de interfakulteit in Amsterdam (de V.U.) te vestigen. Intussen is ook Utrecht akkoord gegaan en heeft haar bezwaren laten vallen. Nu ligt er bij de minister een claim uit Utrecht zowel als een advies van de Akademische Raad voor een interfakulteit in Amsterdam.

Strijd om interfaculteit lichamelijke opvoeding

Professor Rijsdorp zegt hierover: 'Ook tegen het advies van de Raad zijn bezwaren gekomen. Van de kant van de N.S.F. (Nederlandse Sport Federatie) die de sportkant van de studie in Utrecht meer vertrouwd acht, en van de zijde van de Stichting voor de Wetenschap van de Lichamelijke Opvoeding en de Sport.
Utrecht heeft het voordeel van een gunstige ligging, vlakbij Zeist waar het KNVB-centrum met onderzoeksakkommodatie gevestigd is en niet ver van Arnhem waar het sportcentrum van de N.S.F. is, met proefpersonen op hoog niveau. Bovendien hebben we in Utrecht een 50 meter bad.

Naar de medische kant bekeken: er is hier een aantal hoogleraren dat op de hoogte is met de lichamelijke opvoeding. Professor Biersteker bijvoorbeeld heeft sport-onderzoek gedaan. Dan zijn er nog de vele internationale kontakten: ik ben voorzitter van de International Council on Health, Physical education and Recreation, voorzitter van de internationale werkgroep voor hedendaagse lichamelijke opvoeding, lid van het Comité International Fair Play, bestuurslid van het Bureau d'information et d'éducation, voorzitter van de redaktie van het internationale tijdschrift Gymnasion, en dit alles maakt het overzicht in het internationale verkeer gemakkelijker. Hierdoor lijkt mij voorkeur voor Utrecht gerechtvaardigd. Het staat nog niet vast wanneer de minister zijn beslissing neemt, maar in Utrecht zou de studie in september 1972 kunnen starten'. Over de plaats van de lichamelijke opvoeding binnen de sociale wetenschappen (waar de studie nu onder ressorteert) zegt professor Rijsdorp: 'De wetenschap van de lichamelijke opvoeding kortweg gymnologie - is een (ped)-agogische wetenschap.
Het object, de motorische act, de gedragsbeweging in het kader van opvoeding en vorming, heeft uiteraard ook een somatische kant.
De aspekten van de menselijke beweging laten zich in de lichamelijke opvoeding en sport slechts ónderscheiden, niet scheiden'. Dit verklaart dus de plaatsing tussen medische en sociale fakulteit. Afgestudeerden aan de interfakulteit zullen in de maatschappij hun plaats vinden in het hogere kader van lichamelijke opvoeding, sport en bewegingsrecreatie en in opleidings-, beleids- en organisatorische funkties. Ook in klinische funkties, als ambtenaar voor de sport, inspekteur en als bewegingsdeskundige ten behoeve van het onderzoek.
De meeste mensen die de studie nú volgen (zij kunnen hem alleen als bijvak kiezen) zijn afgestudeerden aan de akademies voor lichamelijke opvoeding, of hebben de l.o. als bijvak voor het doctoraal gekozen.
Tot nu toe komt professor Rijsdorp bijna uitsluitend aan onderwijs toe. Een gewoon hoogleraarschap met een wetenschappelijke staf zal hem de mogelijkheid geven meer aan onderzoek te doen. Het wachten is op de minister.



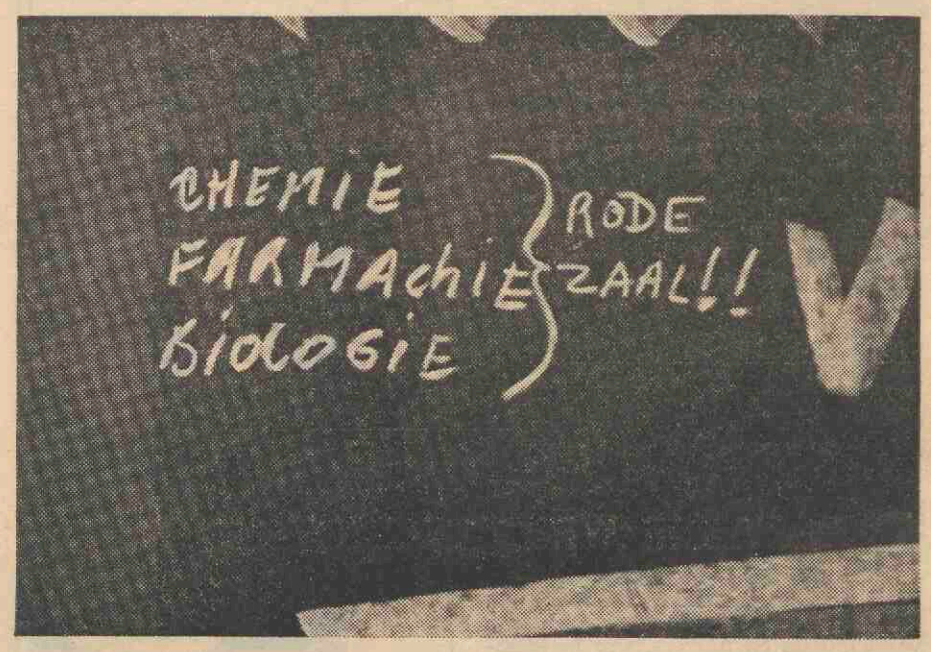

Hier ligt men voor (foto: Jac-P. Stolp, museum r.u.)

Voorlichtingsdagen zijn druk bezocht

Veel adspirant studenten kwamen de afgelopen week hun licht opsteken over de mogelijkheden die de Utrechtse universiteit hen biedt. Dat waren er vele (studenten én mogelijkheden bedoel ik).

Begeleid door pa of ma (de héél goed begeleiden door pa én ma) kwamen ze, op een van de dagen dat de studierichting aan bod was die hun belangstelling had, naar het eerste transitorium.

De persoonlijke gesprekken waren de meest voorkomende vorm van voorlichting, omdat iedereen zo zijn vragen op terzake kundigen af kon vuren. Enkele subfakulteiten maakten bij hun voorlichting gebruik van het gesloten televisie-circuit. Naast de studierichtingen waren er de algemene informaties aangaande militaire dienst, beurzen, huisvesting e.d. en die over sport- en studenten/gezelligheidsverenigingen.

Het was niet alle dagen even druk, woensdag bijvoorbeeld waren de gangen na drie uur akelig leeg. Ook aan de tafeltjes voor algemene inlichtingen en die van de gezelligheidsverenigingen was het stil.

De organisatoren van de voorlichtingsdagen, de dames Weiga, De Jong en Stevens van het bureau voorlichting aanstaande studenten, hadden hun verwachtingen, gebaseerd op opgaven die bij hen binnen gekomen waren tot half december. Die verwachtingen zijn aardig uitgekomen. Het totaal aantal studenten dat de voorlichtingsdagen bezocht, was 2856 (verwacht: 2430), het aantal begeleiders was 1157 (verwacht: 1740), totaal aantal bezoekers 4013 (verwacht: 4170). Als men bedenkt dat het totaal aantal bezoekers vorig jaar 2964 was, dan zijn de voorlichtingsdagen aanzienlijk beter bezocht dit jaar.

Dinsdags, toen men het hoogste aantal bezoekers verwacht had, was het niet drukker dan woensdag of donderdag. Vrijdag was de topdag. Dit is te verklaren omdat op die dag o.a. de talen aan de beurt waren die niet op andere dagen aan bod waren gekomen, hetgeen bij de andere vakken wel het geval was. In één van onze volgende uitgaven zullen we u graag meer cijfermateriaal over de voorlichtingsdagen verschaffen.

Nieuwe kopijbladen

Aan faculteitsbureau's, instituten, laboratoria, dependances van bureau universiteit, leden redactieraad „U", algemene onderwijsinstellingen en die ten behoeve van studenten, zijn nieuwe kopijbladen gezonden.

De nieuwe kopijbladen, uitgevoerd in bloks van 50 vellen elk, waren nodig in verband met het vergrote formaat van het weekblad.

Na 1 februari worden alleen de nieuwe, volledig ingevulde, kopijbladen aangenomen.

200 mentoren gevraagd:

De laatste jaren zijn in Utrecht de aankomende studenten tijdens Oriënteringsdagen — voortaan Introductiedagen genoemd — opgevangen. Het succes daarvan komt in de eerste plaats op rekening van enige honderden ouderejaars, die als mentor met hun groep optrokken.
Voor de Introductiedagen 1971 wordt opnieuw een beroep gedaan op alle studenten zich beschikbaar te stellen, want er zullen 200 mentoren nodig zijn

Deze oproep is zowel bestemd voor hen die reeds eerder als mentor fungeerden, zowel tijdens Introductiedagen, als bij diverse studierichtingen, als voor hen die voor het eerst willen meedoen. Bijv. eerste of tweedejaars studenten die ooit als aankomend student in Introductiedagen meeliepen.

Een mentor hoeft niet onvoorbereid te gaan optreden. Er wordt op gerekend dat hij deelneemt aan een gratis sociale vaardigheidstraining — die ook buiten de Introductiedagen zijn nut opbrengt — en aan voorlichtingsavonden. Hij maakt kennis met decanen, psychologen, pastores, vormingswerk, oud-mentoren en krijgt veel schriftelijke informatie.

Van een mentor wordt verwacht dat hij of zij, in enkele dagen een zodanige groepssfeer weet te scheppen dat de aankomende student zich zich in de groep thuis voelt, vragen durft te stellen en zoveel zelfvertrouwen ontwikkelt dat hij naderhand zijn eigen weg kan gaan, zich kan aansluiten waar hij zich thuis voelt, informatie durft te halen waar die te halen valt. De mentor informeert niet alleen, maar organiseert — en improviseert als dat nodig is — in overleg met zijn groep de deelname aan programma onderdelen, bezoeken aan verenigingen en universitaire instellingen. De mentor moet daarbij een service verlenende figuur zijn die niet te uitgesproken stelling neemt t.o.v. wat dan ook. Zijn enthousiasme kan, blijkens de ervaring, een groep stimuleren tot eigen plannen. Zijn taak is vermoeiend ook omdat hij voor de meest onverwachte vragen en situaties wordt geplaatst en oplossingen moet zoeken. Een leerzaam avontuur!
Een mentor kan in deze dagen nog een geheel andere taak vervullen: hij kan nl. degene zijn die opmerkzaam is op wat de aankomende student nu eigenlijk weten wil en op welke wijze hij informatie op wil doen. Het zijn de mentoren die ons behulpzaam kunnen zijn bij het onderzoek naar de juiste vorm van introductie.

Aanmelding kan geschieden bij de Voorlichtingscommissie voor a.s. Studenten, Kromme Nieuwe Gracht 27, telefonisch bereikbaar van 9 tot 15 uur.
Op tijdige aanmelding wordt prijs gesteld, opdat training en informatie e.d. op een voor u gunstig tijdstip georganiseerd kunnen worden. Het beste is het dadelijk te doen ! ! !

Mentoren, Mentoren, Mentoren gevraagd

De Oriënteringsdagen, die voortaan Introductiedagen zullen heten, zijn nog ver verwijderd, maar aan de opzet ervan zijn al veel besprekingen gewijd. In de betrokken commissie zal over verschillende punten nog overleg volgen, maar één ding is reeds zeker. Er zal wederom een beroep worden gedaan op een groot aantal studenten om als mentor te fungeren.

Wat betekent het als mentor te fungeren tijdens de Introductiedagen?
Voor veel studenten is dat geen vraag meer. Zeker 400 studenten hebben zich de voorgaande jaren als mentor ingezet en kunnen erover meepraten. Voor nog eens 3500 andere studenten is dit evenmin een vreemd begrip. De laatste twee jaar hebben 1700 à 1800 aankomende eerstejaars ondervonden wat het wil zeggen begeleid door een oudere-jaars de eerste stappen te zetten in een nieuw leefklimaat.
Voor degenen aan wie de activiteiten op de Introductiedagen voorbij zijn gegaan volgt hier een korte uiteenzetting daarvan.
In 1969 is er, vooral uit verenigingen, op aangedrongen dat **alle** aankomende eerstejaars in eerste instantie op gelijke wijze zouden worden opgevangen en geïnformeerd. Het waren de verenigingen zelf die al te goed ervaren hadden dat nog slechts 40 pct. van de eerstejaars hun entree in de studentenwereld maken via de verenigingen. Er waren teveel eerstejaars naar wie niemand omkeek. Het toenmalige C.V.V. (nu de F.U.G.) kwam met het voorstel tweehonderd studenten te recruteren, te doen vormen, te informeren en zo voor te bereiden om als mentor kleine groepen aankomende studenten gedurende enkele dagen te begeleiden Het C.V.V. had er veel voor over en trok er *f* 4685,01 voor uit, de helft van het bedrag van de toenmalige trainingskosten voor mentoren.



De Commissie Voorlichting aan a.s. Studenten, die verantwoordelijk is voor de opzet van de Introductiedagen, stond na enige aarzeling geheel achter deze nieuwe ontwikkeling en ondersteunde van harte de subsidie aanvraag van het C.V.V. bij de Beleidsraad voor het resterende bedrag van de trainingskosten.
De Introductiedagen 1969 zijn dankzij de enorme inzet en veel organisatietalent van studentenzijde geslaagd.
Zo begon het! De Introductiedagen 1970 kunnen ook als geslaagd beschouwd worden. De evaluatierapporten wijzen het uit. Met twee jaar ervaring rijker, d.w.z. ook met de nodige gerezen vraagtekens, wordt er nu gedacht en gewerkt aan de Introductiedagen 1971. Eén ding staat vast, en dat was ook het eerste jaar reeds duidelijk, n.l. dat het de mentoren zijn die de Introductiedagen maken tot wat ze zijn, n.l. een waardevolle mogelijkheid tot een opvang van zovele nog geheel onwetende aankomende eerstejaars. In deze dagen worden voor velen de eerste relaties gelegd waarop zij terug kunnen vallen, worden ook enige drempels weggenomen waarvoor zij anders zelfs dikwijls later nog, aarzelend zouden blijven staan.
Het zijn de mentoren die moeilijkheden en problemen kunnen signaleren. Zij vangen ze zelf op of zorgen in bepaalde gevallen tijdig voor doorverwijzing. Het zijn de mentoren die zeer veel waardevols kunnen bijdragen inzake fundamentele vragen omtrent de problematiek van het binnengaan en het vinden van de weg in een nieuwe leefwereld.
Over welke kwaliteiten moet een mentor beschikken, wat voor tijd gaat er in deze functie zitten en wat voor plezier en nut heeft hij er tenslotte zelf van?
Wij hopen dat de op deze pagina geplaatste oproep daarop een duidelijk antwoord geeft.

Andragogische wetenschappen in academisch statuut geregeld

In staatsblad 588, dat vandaag is uitgegeven, is het koninklijk besluit van 30 november 1970 geplaatst tot wijziging van het academisch statuut.
Dit besluit behelst een ingrijpende herziening van de examenprogramma's van de subfaculteit der opvoedkunde. De herziening heeft voorts een wijziging in de benaming van de subfaculteit tot gevolg.
De wijziging vindt haar oorzaak in het feit dat naast de wetenschap van de pedagogie (de opvoedkunde in al haar facetten ten behoeve van het kind en van de jeudigen) zich in de laatste decennia in snel tempo een wetenschap heeft ontwikkeld, die de deskundige hulpverlening aan en de vorming van de volwassen mens tot voorwerp van studie en onderzoek heeft.
De voorstellen van de Academische Raad om door middel van een herziening van de subfaculteit en de daarin ondergebrachte studierichting der opvoedkunde ook aan die wetenschap een plaats te geven, bevatten mede de suggestie om aan de arbeid ten behoeve van de volwassen mens de benaming 'andragogie' t geven, als een aanvaardbare parallel van pedagogie. Deze suggestie is in het besluit overgenomen. De inwerkingtreding van het besluit — met terugwerkende kracht tot 1 september 10970 — houdt in dat de subfaculteit der opvoedkunde is vervangen door de subfaculteit der pedagogische en andragogische wetenschappen. Daarin zijn thans twee studierichtingen ondergebracht: die der pedagogische wetenschappen en die der andragogische wetenschappen.

Commissie post-akademisch onderwijs
Met ingang van 4 december is door de Academische Raad een 'commissie algemene vraagstukken post-akademisch onderwijs' ingesteld. De commissie zal algemene aanbevelingen doen over wettelijke regeling, organisatorische structu(u)r(en), inrichting, bemanning en financiering van het post-akademisch onderwijs. Ook over voorzieningen van algemene aard, noodzakelijk geacht voor de ontwikkeling van het post-akademisch onderwijs, zal de commissie aanbevelingen doen.
Daarnaast zal de commissie maatregelen aangeven (in afwachting van het vaststellen van definitieve beleidslijnen) voor het veilig stellen en tot verdere ontwikkeling brengen van het totaal der bestaande aktiviteiten op het gebied van post-akademisch onderwijs.
Tenslotte adviseert de commissie over permanente voorzieningen (binnen het kader van de Academische Raad) voor behandeling van aangelegenheden van het post-akademisch onderwijs.
De commissie zal gaan bestaan uit: prof. mr. I. A. Diepenhorst, lid en voorzitter; leden: drs. C. Aalders, prof. dr. A. B. Breebaart, prof. dr. J. Dankmeyer, prof. mr. drs. H. Langman, prof. dr. A. F. Monna, prof. dr. E. L. Noach, dr. K. van Nes, dr. ir. W. A. Le Rütte, dr. M. M. A. Sassen, prof dr. W. J. Wieringa en D. M. van Willigen. Tot secretaris zal benoemd worden mr. J. H. Deurvorst.

Weekblad Rijksuniversiteit Utrecht
Oplage 25.000

Uitgave
Afdeling public relations, voorlichting en documentatie

Adres
U weekblad Beetshuis, Boothstr. 6, Utrecht, telefoon 030 - 1 47 48

Redactie
A. J. Gerrits (bureauredacteur)
Drs. A. van der Meiden (eindredacteur)
A. A. Prins (eindredacteur)
Annemiek van Steenbrugge (redactrice)

Kopij(bladen)
Inleveren vóór vrijdag 12.00 uur

Abonnementen
f 9,50 p jr giro 425267 Rijksuniv. Utrecht

Adreswijziging
PTT adreswijzigingskaart blokletters
- studenten: bur. inschrijving informatie Rijksuniversiteit Nobelstr 2 A, Utrecht
- medewerkers. bur. administratie Rijksuniversiteit Kromme Nwe Gracht 46, Utrecht
- anderen· Beetshuis Boothstr. 6, Utrecht

Advertenties
Afh. van beschikbare ruimte op achterpagina
Tarieven op aanvraag
„Ukjes" max. 30 woorden incl. afk *f* 5.— te betalen bij aanbieding

Redactieraad
Godgeleerdheid prof. dr. J. W. Doeve (voorz.)
Rechtsgeleerdh. mr. W. A. Sinninghe Damsté
Geneeskunde mr. drs. J. P. Wildschut
Tandheelkunde drs. J. S. Geerlings
Wiskunde en natuurwetenschappen mevr. Th. van Gelder-van Lier; dr. Tj. Hollander
Letterkunde drs. K. L. van Stegeren
Diergeneeskunde prof. dr. S. G. v.d. Bergh
Sociale w.sch. mevr. M. Raaijmakers-Aarts
Centrale interfaculteit drs. J. P. A. Stolk
Aardrijksk.prehistorie drs. J. G. Borchert
Ass.stud.ver. centr.stud.cie mej. L. Smits
Comité universitair contact G. G. C. Peeters
Hoofdafdeling personeel J. J. Maree
Idem bouwz.huisv. F. A. M. v.d. Goorbergh
Id. studentenz. drs. W. H. van 't Hoogerhuys
Id. wet. onderw. mej. mr. F. H. M. Berner
Personeelsconvent N. Pater
Senaat prof. dr. Sj. Groenman
Sociale zorg mej. M. I. Neyzen
Stafconvent dr. J. Mansfeld
Utrechtse studenten faculteiten W. Asman

Conflict hartchirurg

In verband met de publikaties ten aanzien van de hoogleraar Wieberdink brengt het dagelijks bestuur der Rijksuniversiteit te Utrecht het volgende onder uw aandacht.

1. De samenstelling van de Commissie-Donner (mr. Donner, oud-president van de Hoge Raad, dr. Van Nieuwenhuizen, voorzitter van de wetenschappelijke adviescommissie van de Nederlandse Hartstichting, en prof. dr. Querido, hoogleraar in de medische faculteit van de Rijksuniversiteit te Leiden) is zodanig, dat iedere twijfel aan haar integriteit uitgesloten is.
2. Het voortdurend beroep, dat door de hoogleraar Wieberdink blijkens uitlatingen in de pers op de brief van de commissie van drie hartchirurgen (adviseurs van de Commissie-Donner), wordt gedaan, die hem naar zijn zeggen volledig van elke blaam zouden hebben gezuiverd, berust op een onverantwoorde interpretatie. Wie, zoals prof. Wieberdink, de stukken kent, behoort dat te weten.
3. Verschillende berichten wekken de indruk, dat de kliniek voor hart- en vaatchirurgie gedurende negen maanden heeft stilgelegen. Dat is onjuist.
Behalve de fractie open hart-operaties, waarvoor een operatiestop aan prof. Wieberdink was verzocht, stond het hem vrij alle andere operaties uit te voeren. Hetgeen ook is geschied.
4. Bij de overwegingen om aan prof. Wieberdink te verzoeken de open hartoperaties stop te zetten is wel degelijk de kwestie van de mortaliteit aanleiding geweest. Van meet af aan heeft bij het SAZU-bestuur en bij Curatoren het belang van de patiënten voorop gestaan. Aanvankelijk waren Curatoren van mening dat, na instelling van de Commissie-Donner, op korte termijn een uitspraak zou kunnen worden gedaan waardoor de gang van zaken in de kliniek zo weinig mogelijk schade zou lijden. Gelet op het belang zowel van de patiënten als van prof. Wieberdink persoonlijk meende de Commissie-Donner met grote zorgvuldigheid te werk te moeten gaan. Curatoren hebben gemeend de langdurigheid der procedure te moeten aanvaarden in het belang van alle betrokkenen. In situaties als deze heeft echter elke te nemen beslissing grote schaduwzijden. Uiteraard moesten, hangende de procedure, de openhartoperaties blijven rusten.
5. De zorgvuldigheid, waarmee het onderzoek en de besluitvorming in deze zaak hebben plaats gehad weerleggen de mening, die op grond van enkele publikaties zou kunnen postvatten, dat Curatoren niet voorzichting en zelfs ongemotiveerd te werk zijn gegaan.
Het blijkt moeilijk in deze voor buitenstaanders vaak volstrekt ontoegankelijke materie de gewenste distanties in acht te nemen en emotionaliteit te vermijden.
Alle aan de hoede van faculteit en ziekenhuis toevertrouwde patiënten, die direct of indirect door deze onverkwikkelijke affaire getroffen worden, kunnen ervan verzekerd zijn, dat bij alle overwegingen van de laatste maanden hùn belangen voorop hebben gestaan.
6. Verzekerd kan worden, dat naast de reeds genomen maatregelen ook in de toekomst al datgene zal worden gedaan om de belangen van de patiënten veilig te stellen.
7. De suggestie van prof. Wieberdink als zouden andere motieven dan de bezorgdheid over de gang van zaken in de kliniek voor hart- en vaatchirurgie een rol hebben gespeeld bij het beleid van faculteitsbestuur, van Curatoren en van het Ziekenhuisbestuur moeten met kracht van de hand worden gewezen.

(Persbericht r.u.)

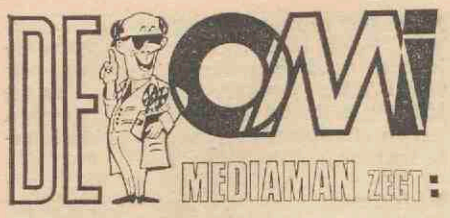

In het jaarverslag van de OMI (welke instelling officieel is opgericht op 1 juni 1969) staat te lezen onder het kopje 'verrichte werkzaamheden': 'Met veel enthousiasme werd met professor Biersteker en zijn medewerkers in teamverband gewerkt aan de audio-visualisering van een projekt voor het fysiologie-onderwijs. Door het OMI werden 20 speciale carrels (studeerplaatsen) ontworpen voor individueel leren'.

Er is in het afgelopen jaar o.a. een aanzienlijk aantal kleurendia's geproduceerd (1500) films (kleur 2, zwart-wit 4) gemaakt, en adviezen (149) gegeven.

Door het OMI, dat als algemene doelstelling heeft het ondersteunen van het onderwijs binnen de Rijksuniversiteit bij het doelmatig realiseren van kennisoverdracht, wordt ook een aantal informatiebladen uitgegeven, voor iedereen in elk aantal verkrijgbaar.

Het is vooral de bedoeling, dat voor àl het audiovisuele werk op de Utrechtse universiteit, waar hulp nodig is, de OMI wordt ingeschakeld.

De OMI heeft 13 formatieplaatsen waarvan er op het ogenblik 8 bezet zijn.

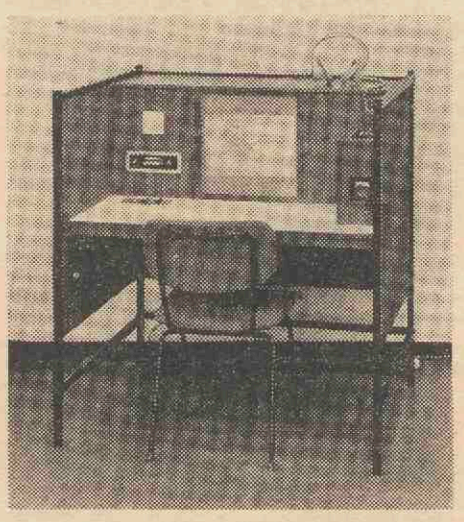

Universiteit

Agenda

18 januari: elektronische muziek verzorgd door het Instituut voor sonologie, 12.30-13.30 uur, Transit. II.

20 januari: promotie Tj. Reitsma, Rosweydelaan 102, De Meern, op: Pollen morphology of the alangiaceae with some notes on preparation techniques and descriptive terminology. Sen. zaal, 14.45 uur.

20 januari: promotie J. D. Stegeman, Androsdreef 110, op: Studies in fourier and tensor algebras. Sen. zaal 16.15 uur.

22 januari: optreden Nederlands Studenten Orkest in Tivoli.

25 januari: derde in de serie concerten elektronische muziek, Peter Kolman: D68, na de pauze K. Stockhausen: Kontakte. Geertekerk, 20.15 uur.

26 januari: promotie F. H. H. Leenen, I.B.B.laan 87, op: Het renine-angiotensinealdosteron systeem en renale hypertensie bij de rat. Sen.zaal 16.15 uur.

27 januari: promotie M. G. H. Jansen, A. v. d. Heuvelstraat 11, Bunnik, op: In vitro experiments on indoleacetic acid destroying enzymes, sen. zaal, 16.15 uur.

27 januari: concert door het koperkwintet, 12.30-12.45 uur, Transit. II.

28 januari: promotie E. E. Kemperman, Markt 6, Wouw, op: over de fenomenen recidief en downer bij Paresis puerperalis van het rund. sen. zaal, 16.15 uur.

Evangelische Universitaire Gemeente
Diensten
Zaterdag 16 januari: 17.30 uur, Cunera, voorganger pastor G. Oostvogel.
Zondag 17 januari: 10.30 uur, Janskerk, Marcuscyclus, voorganger ds. J. C. de Bruïne, thema: Roeping; 10.30 uur, Cunera, voorganger pastor G. Oostvogel; 10.30 uur, Geertekerk; 10.30 uur, Doopsgezinde kerk; 10.30 uur, Lutherse kerk, voorganger dr. C. Ch. Visser; 12.00 uur, Geertekerk, Oecumenische Dienst, voorganger pastor G. Oostvogel; 17.30 uur, Cunera, voorganger pastor G. Oostvogel; 19.00 uur, Pieterskerk, Genesiscyclus, voorganger ds. P. Heinen.
Dinsdag 19 en donderdag 21 januari: 12.30 uur, Cunera, voorganger pastor G. Oostvogel, eucharistieviering.

Mededelingen
Tijdens de diensten om 10.30 uur in de Janskerk en om 12.00 uur in de Geertekerk is er een kindercrèche aanwezig en na de dienst van 12.00 uur is er gelegenheid tot koffiedrinken.
Iedereen kan meewerken aan de voorbereidingen van de diensten. Alle voorbereidingen voor de oecumenische diensten vinden om 19.30 uur plaats in de werkgroepenkamer van Cunera, op elke donderdag. Ook de Pieterskerkdiensten worden door een team voorbereid; als je mee wilt werken kun je contact zoeken met Didy van Klaarbergen, I.B.B.-laan 125. Medewerkers voor de Cunera-diensten kunnen contact opnemen met pastor H. v. Waveren. Als je er iets in ziet om mee te werken aan de secties publiciteit, informatie en communicatie dan kan je je aanmelden bij Jan Verhoef, Weerdsingel OZ. 59 bis, Diederik Vogelpoel, I.B.B.-laan 39 kamer 301, en bovendien bij de pastores. Wie wil, kan mee doen aan een katechese-, gespreks- of projectgroep, en kan zich melden bij de pastores, vooral op de dinsdagavond, waarop deze groepen werkzaam zijn. Bovendien is er nog een projectgroep die werkt met een videorecorder en die staat o.l.v. pastor L. Leeneman. Bij zijn afwezigheid kun je je aanmelden bij Tineke Brugge, De Sitterlaan 22, tel. 712912.
Op donderdag 21 januari en de daarop volgende donderdagen is er op Cunera een studium Generale over Milieubeheer o.l.v. de heer Molenaar.
Elke donderdagavond is er nog steeds een instuif op Cunera. Ans is de gastvrouw, dus iedereen is er van harte welkom!
Wij wijzen u op de parochieraadsvergadering van 18 januari, 21.00 uur op Cunera, en op de start van de liturgische training op 29 januari, die zowel praktisch als inhoudelijk o.l.v. pastor H. v. Waveren staat.

Adressen pastores
E.A.G.: ds. De Bruïne, van Lidt de Jeudestraat 17, tel. 10934, spreekuur: woensdag van 12.00-13.00 uur, Lepelenburg 1, kamer 24; dr N. v. Egmond, Burg. Reigerstraat 83, tel. 511272, spreekuur: woensdags van 12.00-13.00 uur, Lepelenburg 1, op zolder: ds. P. Heinen, Prof. L. Fuchslaan 4, tel. 712006, spreekuur: van 18.00-19.00 uur, aan huis; dr. J. M. v Minnen, Willem Barentszstraat 55, tel 710623, spreekuur: donderdags van 18.00-19.30 uur, aan huis
U.S.P. pastor G. Oostvogel, tel. 18332; pastor L. Leeneman tel. 18338, afwezig t.m. 16 januari; pastor H. v. Waveren, tel. 16307; pastor P. v. Middelaar, tel. 18352; Centrum Cunera, Nieuwe Gracht 32, tel. 18702.
D.L.R. ds. W. Overdiep, Hieronymusplantsoen 5, tel 22184, spreekuur woensdags van 18.30-19.30 uur aan huis; Doopsgezinde kerk, Oudegracht 270
Luth.: dr. C. Ch. G. Visser, Hamburgerstraat 7, tel. 13780; Evangelisch Lutherse Kerk, Hamburgerstraat 9.

Programma voor universitaire projekten van ontwikkelingssamenwerking.
In het kader van de ontwikkelingssamenwerking van de Nederlandse universiteiten en hogescholen is het binnen de Utrechtse universiteit mogelijk vanuit de subfakulteiten en instituten een samenwerkingsverband aan te gaan met wetenschappelijke instellingen in ontwikkelingslanden. Gedetailleerde gegevens volgen hieronder. Voor inlichtingen wende men zich tot dhr. P. Staal, buro buitenland. Kromme Nieuwe Gracht 29, Kamer A 16a, tel. 29441, tst. 219.

Mededelingen over subsidieaanvragen voor 1972.
Voor de begroting-1972 van het Programma zal in de loop van het jaar 1971 het advies van het bestuur van de NUFFIC aan de minister van de ontwikkelingssamenwerking moeten worden opgesteld. Dit advies zal aanbevelingen inhouden voor subsidie aan voort te zetten projekten en aan nieuwe projekten.

1. Subsidieaanvragen voor de voort te zetten projekten behoeven: 1. een gedetailleerde begroting voor 1972; formulieren verkrijgbaar bij buro buitenland 2. de globale begrotingsbedragen voor de jaren 1973 en volgende indien en voor zover het projekt nog zal voortduren; 3. een toelichting op bovenstaande begrotingen met name indien wijzigingen in de oorspronkelijke opzet van het projekt worden voorzien.

11. Subsidieaanvragen voor nieuwe projekten behoeven de volgende gegevens: 1. de benaming van het projekt; 2. de Nederlandse universitaire instelling(en) die de aanvraag indient (indienen); 3. de naam en het adres van de instelling(en) in het ontwikkelingsland waarmee wordt samengewerkt; 4. de naam, de funktie en het adres van voor het projekt verantwoordelijke persoon binnen de Nederlandse universitaire instelling; 5. een beschrijving van de behoeften in welker voorziening het projekt wil bijdragen; een situering van deze behoeften in de globale sociaal-ekonomische ontwikkelingsproblematiek van het land (of van de groep van landen) in kwestie; een aanduiding van hetgeen ter plaatse, al dan niet met medewerking van internationale of andere — met name Nederlandse — ontwikkelingshulp-instanties, wordt ondernomen of voorbereid op dit gebied; 6. de omschrijving van het projekt: de beoogde doelstelling(en) van het projekt in verband met de bovenomschreven behoeften; de tijdsduur waarbinnen de uitvoering van het projekt wordt voorzien; de funktie en taakomschrijving van de personen — verbonden aan de samenwerkende instellingen — die bij de verschillende fasen van de uitvoering van het projekt zullen zijn betrokken; de materiële goederen (apparatuur en litteratuur) die voor de uitvoering van het projekt vereist zijn; 7. een gedetailleerde begroting voor 1972 volgens bijgaand formulier; 8. de globale begrotingsbijdragen voor de jaren 1973 en volgende indien en voor zover het projekt nog zal voortduren; 9. een aanduiding van de wijze waarop de resultaten van het projekt in de toekomst benut zullen worden (follow-up).

111. Aanvraagtermijn voor projekten 1972.
Subsidieaanvragen voor projekten bedoeld onder 1. en 11. moeten vóór 1 april 1971 bij de NUFFIC zijn ingediend; het is niet nodig dat een universiteit of hogeschool al haar aanvragen gelijktijdig indient; aanbevolen wordt een projekt in te dienen zodra het gereed is.

Documentatienieuws
Bij de afd. P.r., voorlichting en documentatie, Beetshuis, Boothstraat 6, tel. 14748 zijn over de volgende onderwerpen artikelen uit diverse tijdschriften ter lezing aanwezig.
Contact Bedrijfsleven-Overheid
Uit de Gids voor Personeelsbeleid 50(1970) no. 6 pag. 140-142: H.. Grevenuniversitaire wereld kan leren van bedrijfsleven.
Financiering wetenschappelijk onderwijs
Uit Academia 3 (1970) no. 23 pag. 22: Algemeen financieel schema 1972-1975 voor universiteiten en hogescholen naar 1e en 2e Kamer; uit Uitleg (1970) no. 224 pag. 10/11: Algemeen financieel schema voor het w.o. 1972-1975.
Mc. Kinsey-rapport.
Uit Uitleg (1970) no. 224 pag. 71: Tweede fase van het Mc. Kinsey onderzoek afgerond.
Ontwikkelingsplannen universiteiten en hogescholen.
Uit Academia 3 (1970) no. 24 pag. 5: Ontwikkelingsplannen universiteiten en hogescholen voor het tijdvak 1969-1972.
Uit Uitleg (1970) no. 224 pag. 5/6: Aanbevelingen over kiesstelsel eerste universiteitsraad; uit Utr. Un. Reflexen 2 (1970) no. 16 pag. 1: Voorlopig rapport universiteitsraad.
Wetenschapsbeoefening
Uit V.A.W.O.-Visie 2 (1970) no. 9/10 gehele nummer: Symposion wetenschapsbeoefening.

Uit het D.B. van 11 januari 1971
1. De Nota naar aanleiding van de ontwikkelingsplannen van de universiteiten en hogescholen voor het tijdvak 1969-1972, op 1 december 1970 ingediend door Minister Veringa aan de Tweede Kamer, ligt op het Perscentrum ter inzage (141 pagina's interessante litteratuur).
2. Van 23 augustus tot 28 augustus zal onder leiding van prof. dr. W. J. van Doorenmalen een internationaal lens symposium worden gehouden te Utrecht, waaraan circa 50 wetenschappelijke onderzoekers zullen deelnemen. Curatoren zullen de deelnemers een ontvangst aanbieden.
3. Het D.B. behandelt de reakties op het ontwerp kiesstelsel Universiteitsraad van Raad van Overleg en Senaat en het advies van mr. D. H. W. Teunis (zie 'U' nr. 18). Aan de Minister zal o.a. worden doorgegeven dat Utrecht bezwaar heeft tegen de schriftelijke stemming, dat de verdeling 12-10-11 in de Universiteitsraad gehandhaafd dient te blijven en dat verduidelijking nodig is op het punt van de opkomstplicht van 35% (geldt die per faculteit, per geleling?). Het betreffende stuk van mr. Teunis gaat mee ter kennisname. Aan Curatoren zullen suggesties worden gedaan voor de uitvoering in Utrecht.
4. Prof. dr. D. I. Zandee is bereid gevonden zitting te nemen in het algemeen bestuur van het Interuniversitair Reactor Instituut te Delft.
5. Namens de universiteit zullen prof. dr. V. Brümmer en drs. M(arcel) P. A. van Dam zitting nemen in het bestuur van de Stichting Studenten Huisvesting.
6. Bij K.B. van 1 december 1970 is per 1 januari j.l. ontslag verleend aan dr. G. A. Kohnstamm als gewoon lector in de ontwikkelingspsychologie.

EEN CONFLICT

Er is een conflict tussen de medische faculteit en Prof. Wieberdink, u wist het al. Curatoren stellen op verzoek van prof. Wieberdink een commissie in, o.l.v. Mr. Donner. De cie komt na vele maanden zorgvuldig werken tot een rapport. Prof. Wieberdink verweert zich schriftelijk, de cie reageert daarop. Op 7 januari gaan alle stukken naar de minister, die hopelijk snel zijn standpunt zal bepalen. De inhoud van het rapport is nog geheim. Er zijn kleine lekjes aanvankelijk, later geeft de ene partij, Prof. Wieberdink, gedeeltelijke openbaarheid. Faculteit en Curatoren houden zich aan de geheimhouding, al stijgt het water wel eens naar de lippen, wanneer men de verdraaiingen en onjuistheden leest.

Een conflict dat in de media openbaar wordt en waarbij de ene pratij zwijgt, om welke reden dan ook, roept eenvoudig beschermers van de aangeklaagde op: journalisten, oud- en huidige medewerkers, zelfs kamerleden. Men kan in deze zaken de pers niet veel kwalijk nemen. De enige gezonde remedie tegen verkeerde berichtgeving is nog altijd opening van zaken. Wanneer die niet gegeven kan worden is men aangewezen op persmensen die tijd en contacten hebben om diep in de materie te duiken en evenwichtige berichten maken. Die zijn er gelukkig van meet afaan en vooral de laatste dagen in toenemende mate in de kranten verschenen.

Fundamenteel is naar mijn smaak de houding die men aanneemt in conflicten als deze. In de eerste plaats is het onjuist de andere partij in een conflict voor het blok te zetten door eenzijdig te publiceren en daarbij, hoe kan het anders bij ruzie, te simplificeren.

Als het dan werkelijk gaat, in dit geval, om het belang van de patiënten dan zou een zekere terughoudendheid bij zo'n ernstige en ingewikkelde materie op z'n plaats zijn. In de tweede plaats: de houding van de indirect betrokkenen. De oplossing van een conflict laat zich niet forceren. Als partijen tot overeenstemming komen om een commissie te benoemen en het eens zijn over de mensen die in die commissie zitten, moet men de resultaten van hun werk eerbiedigen, en afwachten wat anderen, die het eindoordeel hebben, besluiten.

Dat lijkt me compatibilité des humeurs. Tenslotte is er een publiek. Wellicht de belangrijkste partij. Het publiek heeft hartkwalen, het heeft helaas geen inzicht in de achtergronden van de ruzie, kan het ook niet hebben. Het moet het aan deskundigen overlaten een oordeel te vellen. Al staat een Vereniging van hartpatiënten voetentrappelend op de stoep om actie te ondernemen: het helpt wezenlijk niet. Angst is een slechte raadgever. Onbezonnenheid is zijn zoon.

Wie ter wereld zal uitmaken op welke manier de belangen van de patiënten het best zijn gediend: door de kliniek te sluiten voor open-hartoperaties of door het werk ongehinderd voort te laten gaan, met de risico's, die door hun omvang juist aan de bron van het conflict lagen. Misschien leert de geschiedenis het, misschien nooit.

A. v. d. M.

Medewerkers

Betaling van salarissen in 1971
De girale betaaldata van salarissen voor 1971, d.w.z. de data waarop de magneetbanden naar de girale instellingen worden verzonden, zijn als volgt samengesteld: 20 januari; 18 februari; 24 maart; 22 april; 19 mei; 23 juni; 22 juli; 24 augustus; 23 september; 21 oktober; 23 november; 20 december.

Daar de salarissen van de medewerkers van onze universiteit berekend en betaalbaar gesteld worden via de rijks computercentrale in Den Haag, houdt bovenstaande mededeling in, dat de kennisgeving van bijschrijving van het salaris op giro-of bankrekening 2 tot 4 dagen later in hun bezit moet zijn.

Kort verslag van de op 13 november 1970 gehouden vergadering van het overlegorgaan personeelszaken rijksuniversiteit Utrecht

Het bestuur van de universiteit werd vertegenwoordigd door de secretaris van de universiteit, dr. H. Schamhardt. De personeelsdelegatie bestond uit vertegenwoordigers van de bonden aangesloten bij A.C.O.P., A.C., C.H.A., CCOOP en RKCOP. In deze vergadering vormden de volgende onderwerpen een punt van bespreking:

1 Samenstelling werkgroep R.U.-S.A.-Z.U. i.v.m. wijziging Status Academisch Ziekenhuis

Namens de Centrales van Overheidspersoneel zullen in deze werkgroep de volgende personen zitting hebben: B. A. Beek voor het A.C.O.P.; Th. de Ruiter voor het Ambt. Centrum; R. van Doorn voor de C.C.O.O.P.; L.C.C. Verspaandonk voor de R.K.C.O.P.

2. Personeelsbeoordeling

a. Beoordelingsmethode Wetenschappelijke Medewerkers

Van bestuurszijde werd medegedeeld dat het beoordelen van de wetenschappelijke medewerkers de volgende positieve punten heeft opgeleverd: — een beter inzicht in werkzaamheden en funkties; — communicatieherstel tussen hoogleraren en wetenschappelijke staf; — een duidelijker inzicht bij de wetenschappelijke staf met betrekking tot zijn rechtspositie.

Als bezwaar tegen de huidige methode worden van bestuurszijde de volgende punten naar voren gebracht.

— De beoordeling is teveel gerelateerd aan bepaalde momenten (bevordering tot wet. med. I, wet. hfdmed., benoeming in vaste dienst), waardoor de objectiviteit in gevaar kan komen)

— Het niet aanwezig zijn van een beoordelingsadviseur bij het opstellen van de beoordeling, waardoor het voorkomt dat beoordelingen in een later stadium moeten worden herzien.

Uit de daarop volgende discussie komt nog het volgende naar voren.

— Het niet onwaarschijnlijk wordt geacht, dat er bij het tot stand komen van het gewijzigd beoordelingsvoorschrift burgerlijk rijkspersoneel (in de loop van 1971) geen behoefte meer is aan een aparte beoordelingsmethode voor de wetenschappelijke medewerkers;

— Het volgens de Centrale van Hogere Ambtenaren wenselijk zou zijn te komen tot een overleg tussen de instellingen van wetenschappelijk onderwijs over de beoordeling van de wetenschappelijke medewerkers.

b. Personeelsbeoordeling niet-wetenschappelijk personeel

Van bestuurszijde werd medegedeeld, dat tot op heden nog geen methodische beoordeling voor het niet-wetenschappelijk personeel kon worden ingevoerd wegens een tekort aan beoordelingsadviseurs. Thans worden een aantal personeelassistenten hiervoor opgeleid. Het voornemen bestaat om bij de totstandkoming van het herziene beoordelingsvoorschrift burgerlijk rijkspersoneel (in de loop van 1971) te starten met het systematisch beoordelen van het niet-wetenschappelijk personeel. De personeelsdelegatie, die het een onbevredigende situatie vinden, dat het niet-wetenschappelijk personeel nog niet systematisch beoordeeld wordt, bepleit voor de start in 1971 een zo uitgebreid mogelijke introduktie.

3. Vertegenwoordiging niet-wetenschappelijk personeel in de Raad van Overleg, resp. nieuwe bestuursorganen.

Hierbij kwam naar voren dat de vakbonden tot op heden nimmer het alleenvertegenwoordigingsrecht hebben opgeëist.

4. Psychologische test

Hierbij kwamen in bespreking de volgende door de personeelsdelegatie gestelde vragen: a. Wanneer wordt er getest? b. Wat is de waarde, die men er aan toekent? c. Wordt de geteste persoon geïnformeerd en zo ja door wie? ad a. Bij indiensttreding van personeel voor: — belangrijke funkties in de bestuurs- en beheerssektor; — communicatieve funkties. Ook komt het voor dat vanuit het medisch onderzoek een verzoek komt om niet aan te stellen voordat een psychologisch onderzoek heeft plaats gevonden. Voorts incidenteel bij het reeds in dienst zijnde personeel in geval van overplaatsing. De personeelsdelegatie dringt er op aan het in dienst zijnde personeel alleen te laten testen indien het in aanmerking wenst te komen voor een funktie, waaraan geheel andere eisen worden gesteld dan aan hun huidige funktie. ad b. De waarde, die aan een test wordt toegekend is een betrekkelijke. Het is slechts één voor de hulpmiddelen om te komen tot een goed aanstellingsbeleid. ad c. Wanneer iemand, die getest is de wens te kennen geeft om geïnformeerd te worden, krijgt hij altijd de gelegenheid om met de psycholoog te praten, de kosten komen voor rekening van de universiteit.

5. Nota eenwording wetenschappelijk corps

Deze nota, die ook reeds in het weekblad 'U' is gepubliceerd, wordt door de personeelsdelegatie positief ontvangen. De suggestie wordt gedaan om naast gelden voor gezamenlijk onderzoek en onderwijstaken ook middelen beschikbaar te blijven stellen voor het persoonlijk wetenschappelijk onderzoek. Van bestuurszijde werd hierop geantwoord, dat de fakulteiten hiervoor posten zullen moete reserveren uit de begrotingstoewijzing.

Voorts werd geconcludeerd, dat door gezamenlijke verantwoordelijkheid in een vakgroep de persoonlijke beoordeling in gevaar komt en misschien plaats moet maken voor groepsbeoordelingen. Tegen het instituut van groepsbeoordelingen bestaan bij een gedeelte van de personeels- en bestuursdelegati bedenkingen. De volgende vergadering zal plaatsvinden op 21 januari 1971.

Rijkskledingbesluit

Op grond van een beschikking van de staatssecretaris van binnenlandse zaken zullen met ingang van 1 januari 1971 de inhoudingsbedragen voor dienstkleding worden verhoogd in verband met de ontwikkeling van het prijspeil.

A. Inhoudingsbedragen voor uniformkleding m.i.v. 1 januari 1971

Cat. II	
Hoofddeksel	gratis
Uniformjas en uniformbroek	f 23,15
Overhemd	f 18,—
Zelfbinder	f 1,45
Overkleding en/of regenkleding	f 10,—
Totaal per jaar	f 52,60
Totaal per maand	f 4,38
Cat III	
Hoofddeksel	gratis
Uniformjas en uniformbroek	f 28,07
Overhemd	f 18,—
Zelfbinder	f 1,45
Overkleding en/of regenkleding	f 17,04
Totaal per jaar	f 64,56
Totaal per maand	f 5,38
Cat. IV	
Hoofddeksel	gratis
Uniformjas en uniformbroek	f 36,11
Overhemd	f 18,—
Zelfbinder	f 1,45
Overkleding en/of regenkleding	f 21,—
Totaal per jaar	f 76,56
Totaal per maand	f 6,38
Cat. V.	
Hoofddeksel	gratis
Uniformjas en uniformbroek	f 42,11
Overhemd	f 18,—
Zelfbinder	f 1,45
Overkleding en/of regenkleding	f 27,—
Totaal per jaar	f 88,56
Totaal per maand	f 7,38

De verhoging van het inhoudingsbedrag voor overhemden is in hoofdzaak veroorzaakt door het verkorten van de draagtijd van 8 tot 6 maanden.

Verklaring der categorieën. Cat. II: geïnformeerd personeel beneden 23 jaar. Cat. III: geïnformeerd personeel in loongroep 1 t.m. 3 rijksambtenaar H, G en F), met uitzondering van bendden 23-jarigen.

Cat. IV: geïnformeerd personeel. a. in loongroep 4 t.m. 6 (rijksambtenaar E en D), met uitzondering van benden 23-jarigen. b. salarisschalen 1 t.m. 34, met uitzondering van de beneden 23-jarigen.

Cat. V: geïnformeerd personeel in de salarisschalen 35 t.m. 77, met uitzondering van de beneden 23-jarigen.

B. Inhoudsbedragen per maand voor werkkleding m.i.v. 1 januari 1971

Stofjas heren, middengrijs, khaki kleur	f 1,08
Overall, blauw, khaki	f 1,08
	f 1,08
Overall, blauw, khaki	f 1,08
Werkbroek, blauw	f 0,67
Werkjas, blauw	f 0,67
Laboratoriumjas	f 1,08
Laboratoriumjas voor dames (katoen)	f 1,08
Laboratoriumjas voor dames (nylon)	f 1,27
Werkkleding voor dames (katoen)	f 1,08
Werkkleding voor dames (nylon)	f 1,27
Verpleegstersschort, zonder mouwen	f 0,60
Verpleegstersschort, met mouwen	f 1,08
Doktersjas	f 1,35
Manchesterwerkjas, twee-rij (draagtijd 3 jr.)	f 1,14
Manchesterwerkbroek	f 1,97

Vacatures

Diergeneeskunde

Bij de Kliniek voor Verloskunde en Gynaecologie in het Universiteitscentrum 'de Uithof' kan op korte termijn worden aangesteld een

ADMINISTRATIEF MEDEWERKSTER.

Zij zal o.a. worden belast met diverse onderdelen van de beheersadministratie en het typen van wetenschappelijke verslagen. Voor deze functie is tenminste Mulo-Mavo-opleiding en kantoorervaring vereist alsmede een goede typevaardigheid. Salaris volgens rijksregeling, afhankelijk van opleiding, leeftijd en ervaring.

Bij de Kliniek voor Kleine Huisdieren in het Universiteitscentrum 'de Uithof' kunnen worden aangesteld enkele

DIERVERZORGERS

voor werkzaamheden in de verpleegafdeling van de polikliniek. Ook jongemannen vanaf 18 jaar die opgeleid willen worden tot dierverzorger kunnen solliciteren. Voortgezette opleiding, zoals L.T.S. en L.L.S. is gewenst. Verdere studiemogelijkheden zijn aanwezig. Salaris volgens rijksregeling: premie AOW voor rekening van de universiteit. Voor onregelmatige diensten worden toeslagen gegeven.

Bij de Vet. Apotheek in het Universiteitscentrum 'de Uithof' kan worden aangesteld een:

APOTHEKERSASSISTENTE

voor werkzaamheden in de receptuur, galenica en sterilisatie. Gegadigden dienen bereid te zijn laboratorium werkzaamheden te verrichten. Zij die in het bezit zijn van het getuigschrift van de voortgezette opleiding voor geneesmiddelenonderzoek genieten de voorkeur. Leeftijd tot 30 jaar. Geen nacht- en zondagsdiensten. Salaris volgens rijksregeling, afhankelijk van opleiding en ervaring.

Bij de Kliniek voor Kleine Huisdieren in het Universiteitscentrum 'de Uithof' kan worden aangesteld een

ADMINISTRATIEVE KRACHT (vrl.)

voor de correspondentie van de aan de kliniek verbonden dierenartsen. Bekendheid met medische terminologie strekt tot aanbeveling, evenals ervaring als dictafoniste. Voor deze zeer zelfstandige werkkring is tenminste Mulo-opleiding vereist alsmede enige jaren ervaring in het voeren van correspondentie. Salaris volgens rijksregeling, afhankelijk van leeftijd, opleiding en ervaring.

Sollicitaties met vermelding van volledige personalia en verdere gegevens worden gaarne ingewacht bij de Personeelsafdeling van de Faculteit, Biltstraat 170 te Utrecht.

Studenten

Inschrijving studenten

Er zal nogmaals een na-inschrijving plaats vinden en wel op woensdag 27 januari 1971. Zij die van deze gelegenheid gebruik willen maken, dienen vooraf een kaartje af te halen op het bureau, Nobelstraat 2a.

Agenda voor de openbare vergadering

van de Beleidsraad voor Kollectieve Voorzieningen t.b.v. Studenten op woensdag 20 januari 1971 in de Kuratorenkamer van het gebouw aan de Kromme Nieuwe Gracht 29 te Utrecht. Aanvang: 9.30 uur.

1. Opening en vaststelling van het verslag van de vergadering van 16 december 1970.
2. Ingekomen stukken en mededelingen.
3. Brief School voor de Journalistiek.
4. Nota werkbasis.
5. Herziene begroting.
6. Vaststelling jaarverslag.
7. Rondvraag.
8. Sluiting.

Inschrijving voor SSH-kamers.

De taakverdeling van het bureau SSH en het MAI-bureau is met ingang van 1 januari 1971 gewijzigd.

Het beheer van de wachtlijsten en het behandelen van de mutaties is per die datum overgegaan naar het bureau van de studentenhuisvesting, Maliesingel 38.

Studenten, die in aanmerking wensen te komen voor een SSH-kamer kunnen zowel bij de SSH als nog bij het MAI-bureau aan de Lange Nieuwstraat 52 een aanvraagformulier invullen.

Voor het zoeken van een kamer in de partikuliere sektor blijft het MAI-bureau het aangewezen adres. (Het MAI-bureau wordt mede door de SSH gesubsidieerd om dit soort bemiddelingswerk mogelijk te maken op niet-comerciële basis).

Men gelieve zich direkt tot de SSH te wenden in het vervolg voor het verlengen van de inschrijving, voor het opzeggen van de huurovereenkomst, voor interne verhuizingen binnen het SSH-bestand, voor informaties over de wachttijd etc.

Inschrijving op de wachtlijst (kosteloos) is alleen mogelijk op vertoon van een college-kaart (dus geen 'voor-inschrijving' voor aspirant-studenten).

Tenniscompetitie

Het ligt in de bedoeling het komende seizoen te gaan deelnemen aan de zondag — en zaterdag competitie van de K.N.L.T.B.

Degenen die hiervoor belangstelling hebben, dienen zo spoedig mogelijk in te tekenen op de lijsten die gereed liggen bij de Dienst Sportzaken, Pieterskerkhof 13A, Kamer 8. De kosten verbonden aan de competitie zullen waarschijnlijk f 9,— per seizoen bedragen (voor reserves f 5,—). Hierbij zijn inbegrepen de kosten voor een bondskaart van de K.N.L.T.B.; houders van deze kaart krijgen reductie op de toegangsprijzen bij Daviscupwedstrijden en de Nationale tenniskampioenschappen.

Badminton

Van 1 tot en met 12 februari worden de Utrechtse studenten Badmintonkampioenschappen georganiseerd op de normale speeluren, nl. maandag, dinsdag, donderdag en vrijdag van ong. 16.30 — 18.30. In de eerste week worden de enkelspelen, in de tweede week de dubbelspelen gespeeld. Er wordt in 3 klassen gespeeld nl. beginners, gevorderden en competitiespelers. Inschrijfformulieren zijn nog te krijgen bij de sportleiders en de USBaF Goedestr.37.

De inschrijvingsdatum sluit 15 januari. Omdat deze kampioenschappen op de normale speeluren worden georganiseerd, kan er dan door degenen, die niet meedoen aan de USK, niet gespeeld worden. Doe dus allemaal mee.

ASTU bulletin

Enkele weken geleden heeft het Utrechtsch Studenten Toneel enkele informele avonden — audities gehouden voor de in maart in produktie te brengen Nederlandse Eenakters. Op deze avond zijn een aantal mensen geweest, die nu elke maandagavond bezig gaan met ~t repeteren. Nu blijkt echter dat er nog een aantal jongens mee kunnen spelen. Die jongens die hier interesse voor hebben kunnen zich opgeven bij: Jan Dirk Banga tel. 24126; Dop Bär tel. 27900.

Willen diegenen die zich gaan opgeven dit s.v.p. zo vlug mogelijk doen dit met het oog op de planning voor de stukken

Faculteiten

College mathematische biologie

Zie onder wiskunde en natuurwetenschappen, biologie.

Godgeleerdheid

In memoriam Prof. dr. A. A. van Ruler.

De velen die de baar van de plotseling overleden Van Ruler volgden (ze kwamen van heinde en ver) hadden stof te over om te mediteren. Was het een tragisch gebeuren dat hij, 'pas' 62 jaar oud, werd begraven? We hebben niet de indruk dat hij dat zelf zo zou hebben gezegd. In zijn stellig sterk idealistisch gekleurd geloof was het tragische wel degelijk opgenomen. Dat is hem wel van pas gekomen vooral in de moeilijke laatste jaren, waarin de man van synthesen zo gedwongen werd tot allerlei onthechting. Achter zijn baar gaande, (die in de geest van de natuurliefhebber Van Ruler met bloemen getooid was) hebben zij die volgden licht gedacht aan het boek dat hij hen naliet: De dood wordt overwonnen. Dat was koesterend actueel op het winters-koude kerkhof. Ondanks het speelse in zijn theologiseren heeft hij deze 'laatste vijand' niet onderschat. Het behoorde niet tot zijn beheerste stijl van geloven en leven uitbundig te getuigen, zijn 'bevinding' had niet die structuur. Maar niemand van die hem hebben gekend en die de ernst in het spel hebben verstaan, kon er aan twijfelen dat hem die wij moesten afstaan de dood goed bekend was als overwonnen vijand. In zijn boek over de Apostolische belijdenis heeft hij de opstanding van het lichaam in al zijn ongelooflijkheid van harte beleden. Dat kon ook moeilijk anders gezien zijn zo hoge waardering van de lichamelijkheid. Ook daarin heeft hij zijn God Gòd geweten. Wie hem wel eens wat uitdagend hoorde zeggen: Ik ben er ook nog (dit t.o. een al te simpele antropologie) had met die uitspraak niet zóveel moeite, wetend dat deze Ik wist er te zijn bij de gratie van een Hij, die geen robots, maar werkelijke mensen schept tot vrijheid in afhankelijkheid.

Het heengaan van Van Ruler moet dus niet 'tragisch' heten. Hij stierf 'in het harnas', op de plaats die hem naast katheder en kansel wel het liefst was nl. zijn schrijfbureau, met de pen in de hand. De aflossing van de wacht die hem was aangezegd kwam overrompelend maar niet onvoorbereid. Hij heeft in zijn laatste jaren genoeg gelegenheid gehad te tonen dat hij ook de moed bezat ongelukkig te zijn; daar heeft geen martelend ziekbed bijgehoefd.

Hier kan enkel ondernomen worden met maar enkele pennestreken tot uiting te brengen wat wij in hem verloren hebben. Dat is zoveel en zo divers dat we dat onmogelijk echt 'verloren' kunnen noemen. Hij blijft tot ons spreken in het beeld in onze herinnering en in zijn vele werken.

We denken aan Van Ruler allereerst terug als aan een mens, een medemens. Hij heeft meer lof en bijval geoogst dan zeer velen, maar het is hem niet naar

het hoofd gestegen. Hij stak een enorm eind boven de gemiddelde mensenmaat uit, maar heeft zich nooit als Übermensch gepresenteerd. Dat zie je goed als je zijn portret vóór je hebt. In de tinteling van zijn ogen zit niets koudshautains. Hij gunde het elk ander evengoed er zo wonderlijkerwijze te zijn. Studenten moesten, gezien zijn gezag en faam nogal beducht voor een ontmoeting met hem zijn. Maar drempelvrees was bij hem echt niet nodig. Zo nodig hielp hij er met gemak overheen. Dat minstens 4 theologische disputen hem tot erelid maakten zegt ook in dit opzicht wat. Kostelijk dat men een man die zonder gemaniereerdheid of superioriteitscomplexen leefde zo goed heeft weten te herkennen.
Deze eerste karaktertrek voert ons meteen over naar de tweede: deze mens was een christen. Zeker hij, rondom cultuurmens, heeft de ergernis van het evangelie diep gevoeld. Maar hij heeft eruit leren leven en sterven. Zijn belijden en getuigen ervan was zomin populair als opgelegd-geleerd, maar had een eigen stijl, door zeer velen, (niet door allen) gewaardeerd. Op de kansel zelf zeer begaafd heeft hij zich toch geregeld onder het Woord laten vinden. Zijn prachtige boek: Waarom zou ik naar de kerk gaan ?, geeft niet alleen vele antwoorden. Het beste antwoord was dat hij er zelf zat en er o.a. de betekenis van de liturgie nieuw leerde verstaan. Het zou ons niet verbazen, als deze 'stichtelijke' kant van zijn werk blijvende aandacht zou vinden. Het is een fijne toon die hij pleegt aan te slaan: eigentijds zonder actualisme, zonder declamatie of plechtstatigheid maar zó, dat er gedurig lichtflitsen schieten over dingen die we allang dachten te weten. De mens en christen Van Ruler was hoogleraar, doceerde het in 1876 tot 'onwetenschappelijk' verklaarde vak dogmatiek. Wetenschappelijk. Op een uniek niveau en zo dat oren klonken en harten moed kregen voor de wereld. Helaas plegen hoogleraren elkaars colleges niet te kennen dan bij geruchte. Dat 'gerucht' was bij Van Ruler bijzonder goed. Het was mij als voorzitter van de faculteit gelukkig mogelijk bij gelegenheid van een eerste college na een tijd van ziekte althans één college mee te maken. Het werd meer dan duidelijk waarom die colleges zo'n attractie uitoefenden. Het gaf ons wel zorg te zien hoe intens en hartstochtelijk hij zich gaf. Ik herinnerde hem aan het woord van Söderblom dat het wel een eer is voor een dienaar zich in de dienst van zijn Heer te verteren, maar dat het meest loffelijk is, wanneer dat in een zo langzaam mogelijk tempo verloopt. Een glimlach was het antwoord aan die domme vermaner: hij kón en wilde immers niet anders? In alle geval zullen zijn leerlingen weten dat hij nooit ongeëngageerd het loflied dat hij in het dogma hoorde klinken tot hen deed overkomen. Merkwaardigerwijze had de man van de kijk op het geheel toch ook grote aandacht voor het détail.
Hij hield ervan een bepaalde 'locus' van alle kanten te benaderen en te belichten, zodat het straalde als een geslepen diamant. Heimelijk hopen dat in de nalatenschap toch ook nog een korte dogmatiek zit, die ons ervan ontheft zelf uit zijn werken dat totaal beeld op te bouwen. Dat is toch nog beter aan de meesterhand toevertrouwd.
Van Ruler was een fijn en gaaf collega. Dat moet wel volgen uit wat we zeiden over zijn mens onder mensen weten te zijn. Hij had niets gemaakt-aristocratisch over zich, hoewel hij iets voornaams had. Van conflicten onderling was nooit sprake, een ordinaire rel was hem te min. Hoewel hij excelleerde en zijn collega's hem dat graag gunden, heeft hij nooit boven hen willen zweven.
Zelf hulpvaardig was hij voor geboden hulp zeer erkentelijk. In vergaderingen een goed spreker was hij mogelijk een nog beter zwijger.
Het zijn de minsten niet die deze edele kunst weten te beoefenen en als ze wat zeggen dan ook de roos raken.
Tenslotte: we hebben een groot geleerde in hem gewaardeerd. Een superieur dogmaticus met een unieke penetratie. Beter met geen ander te vergelijken wegens de zeer eigen stijl. Een man met zeer brede belangstelling, van wie het ons eigenlijk wat kan verbazen, dat hij niet meer zich gaf aan, laten we zeggen biologie, sociologie, politieke wetenschappen. Maar hij had in zijn lievelingsvak immers naar alle kanten contacten en beunhazerij kon hem niet liggen.
Hij laat een indrukwekkend levenswerk na en is dan ook een der niet velen, die reeds bij hun leven dissertaties aan hun werk zagen gewijd. Dat heeft o.i. wel kunnen vergoeden dat respons uitbleef van klanten vanwaar hij ze verwacht en verdiend had. Maar het zou voor een christen ook niet goed zijn wanneer zijn beker, zó volgeschonken, ook niet enkele bittere druppels bevatte.
De man die van ons werd teruggenomen nadat we ons vele jaren in zijn bezit hebben mogen verheugen, heeft veel toejuiching en lof geoogst.
Is hij ook werkelijk begrepen? Maakte hij school in pregnante zin? Daar heeft hij het zijn leerlingen bepaald niet makkelijk in gemaakt. Hem corrigeren of zelfs voorbijkomen zal niet zo heel eenvoudig zijn, al staat de competitie open.
En te proberen hem enkel wat na te praten zal alleen belachelijk kunnen maken
Echte leerlingen, geestverwanten zoals Van Ruler ze o.i. alleen kon wensen zijn zij, die de centrale thema's die hij aan de orde stelde in het vizier blijven houden, dankbaar voor de van hun meester ontvangen inspiratie, maar er evenzeer op bedacht zo vrij, open en critisch als hij alle dingen te onderzoeken en het goede (het beste) over te houden.
God begraaft zijn knechten maar Zijn werk gaat door. Hij die we aan zijn Heer teruggaven rust in Zijn vrede. Voor ons geldt: aan het werk, zolang het dag is.

S.v.d.L.

Interfacultair College de vrouw in de islam
Van februari tot mei 1971 zal om de veertien dagen een interfacultair college gegeven worden, met als onderwerp: De positie van de vrouw in de huidig wereld van de Islam. Het initiatief gaat uit van docenten van de sociale, literaire en theologische faculteiten. De bijeenkomsten worden gehouden op maandagavonden van 7 tot 9 uur in het universiteitsgebouw, Domplein 29. Iedere avond worden door de docenten twee inleidingen gehouden, waarna discussie volgt. Deelname staat open voor studenten uit alle faculteiten.
Belangstellenden worden verzocht zich op te geven bij de secretaresse van de theologische faculteit: telefoon 539111 toestel 1853.

Rechten

Werkgroepen faillissement B II
Het onderwijs in het faillissementsrecht zal wederom gegeven worden in groepen van plm. 25 studenten. In het 2e semester (ingaande 25 januari a.s.) zal met 4 werkgroepen worden gestart. Deelname aan deze groepen is mogelijk voor hen, die het B I volledig met goed gevolg hebben afgelegd. Ter bevordering van een goede studiebegeleiding verdient het dringend aanbeveling aan de groepen deel te nemen in het semester, waarin men het privaatr. deel van het B II wil afleggen. Degenen, die in het 2e semester aan de groepen willen delnemn, dienen zich vóór 20 januari a.s., onder overlegging van 2 pasfoto's en onder medebrenging van het examenboekje, daartoe op te geven bij de administratie van het Molengraaff Instituut voor Privaatrecht, Nieuwe Gracht 60.
De werkgroepuren zijn: maandag: 11.00-13.00 uur, woensdag: 10.00-12.00 uur, donderdag: 10.00-12.00 uur, vrijdag: 10.00-12.00 uur.

Privatissimum hypotheekrecht
Prof. Van Opstall is voornemens gedurende het 2e semester, dat aanvangt op 25 januari a.s., zijn college op donderdag van 11.00-13.00 uur te vervangen door een privatissimum hypotheekrecht. De deelnemers komen in groepen van beperkt aantal eenmaal per week gedurende één college-uur bijeen. Het privatissimum wordt gehouden op donderdag van 11-12 u. en eventueel, naar gelang het aantal deelnemers, ook van 12-13 uur, telkens in het Molengraaff Instituut voor privaatrecht, Nieuwe Gracht 60. Opgave voor deelneming wordt uiterlijk tot 22 januari a.s. ingewacht bij het Molengraaf Instituut.

Met ingang van 27 januari a.s. zal mr. Fesevur op woensdagmiddag van 16.00-17.00 uur huwelijksgoederenrecht geven voor B II-studenten in het Molengraaff Instituut.

Zij, die dit semester onderwijs privaatrecht BI zullen volgen, worden verzocht zich bij de administratie van 't Molengraaff Instituut in te laten schrijven voor de (verplichte) praktika burgerlijk recht of handelsrecht vóór 5 februari a.s. Bij de inschrijving dienen 2 pasfoto's te worden ingeleverd. Deze praktika zullen aanvangen in de week van 15 februari a.s.

Exameneisen Handelsrecht
In afwijking van het onder N.B. in de studiegids vermelde, blijven de exameneisen voor het tentamen handelsrecht B I en B II, resp. voor het einddoctoraal privaatrecht voor het huidige studiejaar ongewijzigd.

Werkgroep adm. recht ED
De werkgroep administratiefrecht voor einddoct. van prof. Steenbeek zal aanvangen op woensdag 27 januari 1971 van 10-11 uur, Maliesingel 41. Men kan zich hiervoor opgeven bij de secretaresse van het Instituut voor staats- en adm. recht, Maliesingel 41, Utrecht, tel. 23641.

Werkgroep gemeenterecht
De werkgroep gemeenterecht voor ED (drs. Eskes) vangt aan op woensdag 20 janauri 1971, 15-16 uur, Maliesingel 41.

Verplicht tentamen internationaal privaatrecht
De regeling voor het verplicht tentamen i.p.r. is gewijzigd.
In de eerste plaats zullen herkansingen niet meer plaatsvinden. In de tweede plaats wordt de mogelijkheid van het volgen van werkgroepen niet meer afhankelijk gesteld van het feit dat regelmatig de colleges van prof. Sauveplanne zijn gevolgd. Wel zullen zij die de werkgroepen willen volgen, alle werkgroepen moeten bijwonen. De eerstkomende kursus van zeven weken is als volgt samengesteld:
a) gedurende zeven weken, te beginnen op donderdag 28 januari a.s. om 16.00 uur in zaal 9 van het universiteitsgebouw kolleges van prof. mr. J. G. Sauveplanne over het materiële internationaal privaatrecht. De eerste kolleges zullen worden besteed aan de kollegesyllabus, daarna zullen casussen behandeld worden;
b) gedurende drie weken, te beginnen op maandag 1 februari om 9.00 uur in zaal 9 van het universiteitsgebouw, kolleges van mr. W. H. Bijleveld over het internationaal procesrecht;
c) aansluitende op het kollege internationaal procesrecht, worden op maandag van 9.00-11.00 uur en 11.00-13.00 uur, te beginnen op 22 februari a.s., werkgroepen gehouden, eveneens in zaal 9.
Voor deze werkgroepen dient men zich uiterlijk op 15 februari a.s. bij de administratie van het Molengraaff Instituut op te geven.

Geneeskunde

Filmavond
De Medische Sektie van de Nederlandse Vereniging voor de Wetenschappelijke Film en Televisie nodigt hierbij belangstellenden van de wetenschappelijke staf van de medische faculteit en de medische studenten uit tot het bijwonen van een filmvoorstelling, die gehouden zal worden op maandag 18 januari 1971, des avonds om 20.00 uur in het studio-auditorium van de Stichting Film en Wetenschap, Hengeveldstraat 29 te Utrecht.
Indien u denkt de voorstelling bij te wonen, wilt u dan zo vriendelijk zijn dit telefonisch aan het sekretariaat op te geven, tel. 716816 (Stichting Film en wetenschap) te Utrecht.
De films die vertoond zullen worden zijn: Wake Up, waarin de verfijnde methodiek wordt getoond waarmede een therapeute in het tehuis Browndale in Canada de aan haar zorg toevertrouwde kinderen wakker maakt. Death and Mourning toont de reaktie, die het bekendmaken van de plotselinge dood van een staflid op de in Browndale verblijvende emotioneel gestoorde kinderen heeft. Alle stadia van verdriet en rouw en de individuele verschillen in het verwerken hiervan worden uitgebeeld. Omdat het belang van het onderwerp niet beperkt is tot medici, is introduktie op uitgebreider schaal dan gewoonlijk toegestaan. Mej. v. d. Bom van Pro Juventute in Amsterdam zal een inleiding houden en de discussie leiden.

Practicum Medische Fysica voor 2e jaars medici
Het practicum medische fysica voor 2e jaars studenten in de geneeskunde zal beginnen op maandag 25 januari 1971 en zal 8 weken duren. Het practicum wordt gegeven op maandag-, dinsdag-, woensdag- en vrijdagmiddag, steeds om 14.00 uur in Transitorium I, Leuvenlaan 21, De Uithof.
Zie voor de verdeling van de groepen over de verschillende middagen de studiegids van de medische faculteit pag. 66.
Voor de eerste practicummiddag wordt u verzocht een bedrag van rond *f* 4,— mee te brengen voor instructie en grafiekenschrift.

Junior-Ko-Assistenten
Willen zij die uit de groepen I, K, L, M, I en II hun pasfoto voor de inschrijving bij Interne nog niet hebben ingeleverd dit zo spoedig mogelijk in orde maken? (Mevrouw B. L. Visser; onderwijsadministratie Int. Klin. S.A.Z.U.).

Junior-Koschappen Geriatrie
Voor hen die in de groepen L, M, E, F, I en K zitten, zullen de ko-schappen gewoon doorgaan. Op de desbetreffende middagen vertrekt de bus, zoals bekend om 12.30 vanaf de hoofdingang SAZU richting 'Zonnestraal'. Vertrek uit Hilversum 17.00 uur.

MSFU
De vijfde parlementsvergadering van dit studiejaar zal plaatsvinden op dinsdag 19 januari, 19.30 uur in de kollegezaal van de interne kliniek. Het onderwerp van na de pauze zal zijn de demokratisering van onze fakulteit, n.a.v. de wet Veringa.

Blokcursustentamen kindergeneeskunde
Het tentamen voor de groep, die van 4 tot en met 8 januari 1971 de blokcursus Kindergeneeskunde liep, zal worden afgenomen op 30 januari a.s.
Degenen, wiens naam begint met A t.m. P in het Kinderziekenhuis, en Q t.m. Z in de collegezaal van Microbiologie. Aanvang 10 uur. Collegekaart meenemen!

■ Tandheelkunde

Medische Fysica voor 1e jaars studenten tandheelkunde
Het college medische fysica van drs. F. Bosman voor 1e jaars studenten tandheelkunde zal aanvangen op dinsdag 12 januari 1971 om 13.30 uur in de blauwe collegezaal van Transitorium I, Leuvenlaan 21, De Uithof.
Tevens zullen er naast het college werkcolleges worden gegeven, welke zullen beginnen op woensdag 13 januari 1971 van 9.00-11.00 uur in de zalen 214, 215 en 216 van het Transitorium I. Het practicum medische fysica zal worden gegeven op de donderdagmorgen (aanvang 9.00 uur) en de donderdagmiddag (aanvang 14.00 uur) in de practicumzalen 3 en 4 van het Transitorium I gedurende 11 weken. De begindatum is donderdag 21 januari 1971. U wordt verzocht de eerste keer een pasfoto mee te brengen en een bedrag van *f* 5,— voor practicuminstructie en verslagencahier.
De groepenindeling voor het werkcollege en het practicum zullen worden bekendgemaakt op de aankondigingsborden in de tandheelkundige instituten aan de Sorbonnelaan en de Jutfaseweg en in het Transitorium I aan de Leuvenlaan.

Wisk. en Natuurwetenschappen

■ Wis-, Sterren- en Natuurkunde

Het caput-college 'Systeem-theorie'
Zal dit jaar de volgende onderwerpen omvatten:
1. Polen en nulpunten. Stabiliteit van teruggekoppelde lineaire systemen minimum-fase gedrag. (12-1, 19-1, 26-1.) 2. Toestandsbeschrijving van systemen. Optimaliseren (2-2, 9-2) 3.Begrippen uit de informatietheorie. (16-2, 23-2). 4. Korrelatiefuncties en spectra. De invloeden van kwantiseren en van eindige meettijd. (2-3, 9-3, 16-3). 5. Maximum lengterecksen en andere testsignalen. Parametrische responsie bepalingen. (30-3). 6. Digitale filters. (6-4, 20-4). 7. Schattingsmethoden voor signalen. Toestandsschatting voor systemen. Kalman -Bucy filters (27-4, 5-5).
Alle onderwerpen worden beproken aan de hand van overdrukken van veelvuldig aangehaalde en van recente literatuur.
Aanvang: dinsdag 12 januari 1971. Kleine collegezaal van het Fysisch Laboratorium Bijlhouwerstraat 6

(Werk)college Inleiding Theoretische Natuurkunde.
Op 25 januari om 9.15 uur in Transitorium 1 start het college inleiding theoretische natuurkunde te geven door prof. M. Veltman. Hierbij zal s middags van 2 - 5 uur een werkcollege gegeven worden van de volgende vorm. Bij een groepje van plm. 15 studenten hoort één assistent, aan wie u uw moeilijkheden met opgaven, die u die middag maakt of moeilijkheden met bepaalde collegestof kunt voorleggen.
De bedoeling is vooral het beter vertrouwd raken met de stof en het leren hanteren van bepaalde technieken. Het spreekt vanzelf, dat het schriftelijk tentamen dat aan het eind van het studiejaar wordt afgenomen een stuk gemakkelijker voor u zal zijn, als u regelmatig de opgaven gemaakt hebt.
Het werkcollege is éénmaal per 14 dagen, op dinsdag- en donderdagmiddag, en vangt aan op 2 en 4 februari a.s. U kunt zich voor maandag 25 januari opgeven bij de portier van Transitorium I, waarbij u evt. voorkeur voor de dinsdag- of donderdagmiddag te kennen kunt geven. Aanmeldingsformulieren liggen bij de portiersloge. De groepenindeling zal op het mededelingenbord bekend worden gemaakt.
N.B. Dit jaar worden het college en het werkcollege I.T.N. voor het laatst in de huidige vorm gegeven!

Nakandidaatsproefwerk 'Numerieke Analyse'
Op vrijdag 19 februari om 14.00 uur in zaal 102 van het Mathematisch Instituut is er gelegenheid tot het maken van een proefwerk 'numerieke analyse' (college van prof. dr. A. van der Sluis). Men kan kiezen al naar gelang studierichting en aantal jaaruren uit een aantal mogelijkheden (zie voor uitvoeriger bericht het prikbord van het Mathematisch Instituut).
Men dient zich voor 12 februari op te geven bij mej. I. de Roode, kamer 302,

tel. 531436 met vermelding van het soort proefwerk, dat men wil maken.

Warmteleer
Het voorcandidaatscollege warmeteleer voor 2e jaars (docent dr. J. M. Fluit) wordt dit jaar voor het laatst gegeven volgens het oude programma. Het college begint woensdag 27 januari a.s. om 11.15 in de witte zaal van Transitorium 1. Het bijbehorend werkcollege begint op dinsdag 9 februari en op donderdag 11 februari a.s. Belangstellenden kunnen zich tot uiterlijk 26 januari a.s. aanmelden door gebruik te maken van de in de loge van Transitorium 1 aanwezige formulieren. Ook het inleveren van de ingevulde formulieren kan daar geschieden.

■ Scheikunde

Anorganische chemie
Het 1e nacandidaatscollege anorganische chemie na de kerstvakantie zal op woensdag 13 januari om 11.15 plaatsvinden.

Organische chemie der natuurstoffen
Prof. dr. C. A. Salemink hervat het college organische chemie der natuurstoffen op 15 januari 1971 om 15.30 uur in het Organisch Chemisch Laboratorium.

Spreekuur prof. dr. C. A. Salemink
Spreekuur prof. dr. C. A. Salemink: vrijdag van 9.00-11.00 uur in het Organisch Chemisch Laboratorium, nà afspraak met zijn secretaresse mej. M. van Royen Visée.

Symposium Universitaire Research
Op 29 januari 1971 wordt onder auspiciën van de werkgroep Chemie Research een symposium georganiseerd met als thema: De Universitaire Research 1971. Haalt zij 1984?
Sprekers zullen zijn drs. W. Hutter Prof dr. J. Kommandeur Ir. H. Kramers Prof. dr. R. van Lieshout
Drie punten zullen op dit symposium in het bijzonder de aandacht krijgen: 1. relatie onderwijs-onderzoek 2. wetenschapsbeleid 3. interdisciplinaire research.
Het symposium zal gehouden worden op 29 januari 1971 om 11.00 uur in het Organisch Chemisch Laboratorium, Croesestraat 79, Utrecht.
Een informatie-map wordt uitgebracht, welke te verkrijgen is op het Bureau van de Subfaculteit scheikunde op het Analytisch Chemisch Laboratorium, Croesestraat 77A, Utrecht.

College Structuurchemie
Het boek 'Fundamentals of Molecular Spectroscopy' van Banwell zal gebruikt worden bij het gedeelte 'molecuul spectroscope' van het college structuur chemie. Het is dus niet nodig voor chem. candidaten die alleen het gedeelte 'Quantum chemie' volgen.

■ Biologie

Het college Algemene Microbiologie
voor B4 studenten zal gegeven worden door dr. W.P.M. Hoekstra en vangt aan op woensdag 27 januari om 10.15 uur. Plaats: Kleine Collegezaal Lab. v. Microbiologie, Catharijnesingel 59.

De vierde jaars biologie studenten
die het kandidaatsexamen nog niet afgelegd hebben moeten zich met hun studiekaart vervoegen bij de heer de Roon vóór 4 februari tijdens zijn spreekuur, maandag 10-12 en woensdag 16-17.30 in Transitorium 11, kamer 28.19.11.

Cursus Microbiologie 2e jaars B-4
Genoemde cursus zal worden gehouden in aansluiting op het chemie practicum en wel van 21 juni t.m. 2 juli 1971 in het Laboratorium voor Microbiologie.

College Mathematische Biologie
Nadere gegevens over de cursus Mathematische Biologie, te geven door prof. Lindenmayer en zijn medewerkers: Plaats: Transitorium II. Rooster: dinsdag 14.00-17.00 zaal 12.21.07; donderdag 09.30-12.30 zaal 11.21.07; vrijdag 14.00-17.00 zaal 27.04.07.
Aanvang: dinsdag 26 januari. Einde omstreeks 27 maart. De cursus is in de eerste plaats bestemd voor B2-biologen, en verder voor wiskundig geïnteresseerde (en liefst onderlegde) biologen en voor wiskundigen, fysici e.d. met belangstelling voor biologische problemen. Voor deze laatsten is enige voorkennis wel gewenst. Als opfrisser en naslagwerk zij aanbevolen het compendium d.t.v.-Atlas zur Biologie (2 geïllustreerde pockets, samen plm. *f* 16,—; levertijd 0—7 dagen).

Praktikum 2 jrs. B-5 studenten
Het praktikum voor tweede jaars B-5 studenten zal beginnen op 18 januari des middags om 13.30 uur in het Provisorium, Heidelberglaan, De Uithof. Welke praktikumzaal gebruikt zal worden staat aangegeven op het bord in de hal van het Provisorium. Verzocht wordt het volgende mede te brengen: potlood, papier, microscoop.

Caputcollege Scheikundige Dierfysiologie
Het caputcollege met als onderwerp 'Mitochondriën, Biochemie, Compartimentalisatie en Morphologie' zal door dr. A. D. F. Addink in het tweede semester 1970-1971 gegeven worden, te beginnen op vrijdagmiddag 29 januari te 16.00 uur precies, collegezaal Jan van Galenstraat 40. Het tweede college zal echter op 12 februari gegeven worden in verband met de vergadering van de Sectie Vergelijkende Fysiologie te Leiden op 5 februari.

■ Farmacie

Tentamen inleiding fysische chemie voor farmaceuten
Het eerstvolgende tentamen inleiding fysische chemie voor farmaceuten wordt afgenomen op vrijdag 22 januari 1971 van 14.00-17.00 uur op een nader bekend te maken plaats. Men wordt verzocht, rekenlineaal en/of logarithmentafel en studiekaart mee te nemen. Opgave uiterlijk vrijdag 15 januari 1971 bij de administratie van het van 't Hoff Laboratorium. Sterrenbos 19, Utrecht.
In overeenstemming met een besluit van de subfaculteit farmacie wordt dit tentamen voortaan slechts tweemaal afgenomen. Wie het tentamen vóór 1 september 1970 reeds tweemaal met onvoldoende resultaat had afgelegd, kan nog éénmaal aan het tentamen deelnemen.

Letteren

■ Algemene en vergelijkende taalwetenschap en theoretische en vergelijkende literatuurwetenschap

Instituut voor Vergelijkende Literatuurwetenschap
Vanaf 18 januari a.s. zullen onderstaande colleges voor bijvakstudenten en belangstellenden worden hervat:
Ma. 15.30 uur: prof. dr. Mia I. Gerhardt: De Kerk en de geestelijkheid in de M.E. (lectuur van teksten). Plaats: Ramstraat 31. Do. 15.15 uur: prof. dr. J. C. Brandt Corstius: Expressionistisch proza. Plaats: Domplein, zaal 11. Do. 16.15 uur: dr. D. W. Fokkema: Westerse invloed in de moderne Chinese literatuur. Plaats: Domplein, zaal 11.
Voor de overige colleges wordt verwezen naar de aankondigingen op het publikatiebord in het Instituut.

■ Klassieke taal- en letterkunde

Werkgroep Albinus
(Voor hoofd- en bijvakstudenten Wijsbegeerte van de Oudheid). Zie onder Centrale Interfaculteit.

■ Westerse taal- en letterkunde

Keltische taal- en letterkunde
Prof. dr. A. M. E. Draak zal haar colleges hervatten op vrijdag 22 januari, 11.15 uur, in kamer 14 van het Akademiegebouw.

■ Geschiedenis, Kunstgeschiedenis, Archeologie en Muziekwetenschap

College 18e eeuws Europees porselein
Op woensdag 27 januari om 14.00 uur hoopt mejuffrouw M. C. Roodenburg de colleges over 18de eeuws Europees porselein te hervatten.

Sociale wetenschappen

Sociale wetenschappen
Culturele antropologie
Dr. B. J. Hoff geeft zijn praktische cursus linguïstisch fieldwork, bestemd voor tweedejaars studenten in de culturele antropologie, 's maandags van 15-17 uur in het Instituut A. W. de Groot, Wilhelminapark 12. Eerste keer maandag 25 januari.

■ Psychologie

Theoriediscussiegroep o.l.v. prof. Van Parreren
Voor de theoriediscussiegroep die 4 februari 1971 onder leiding van prof. Van Parreren begint, zal als uitgangspunt dienen het boek 'Studies in cognitive growth' van J. S. Bruner, R. R. Olver en P. M. Greenfield. (Uitgave: John Wiley & Sons, New York-Londen-Sydney, 1966). Alle deelnemers dienen bij de aanvang van de groep in het bezit te zijn van het boek. Men bestelle dus onmiddellijk.
De bijeenkomsten worden wekelijks op donderdag gehouden van 11.15-12.30 uur in werkgroepkamer 3.04 van het Psychologisch Laboratorium.
Er zijn nog enkele plaatsen open voor deze groep. Aanmeldingen zo spoedig mogelijk bij mej. A. Kroon, kamer 5.12.

Voorkandidatenkursus differentiële psychologie
De 'vragenuurtjes' ten behoeve van het literatuurtentamen voor voorkandidaten differentiële psychologie op 11 februari, 20 mei en 10 juli van 14.00-16.00 uur, vinden niet plaats in de grote collegezaal van het Psychologisch Laboratorium, maar in de kleine zaal.

Subfaculteit psychologie
Gedurende de laatste twee maanden zijn er binnen de subfaculteit psychologie een aantal voorvallen geweest, waarvan het sekretariaat van de subfaculteitsraad meent u op de hoogte te moeten stellen. Zoals bekend was er gedurende een jaar (nov. 1969 t.m. nov. 1970) een subfaculteitsbestuur, bestaande uit 26 personen (10 wet. pers., 10 studenten, 6 niet-wet. pers) Per 1 dec. 1970 was het experiment dus afgelopen. Wat zou er nu gaan gebeuren? Besloten is, dat er een bestuur komt van andere samenstelling, en wel volgens model Veringa (d.i. minstens de helft der raad bestaat uit wet. pers.) Teneinde u de gelegenheid te bieden zich enigszins een mening te vormen over deze verandering volgt hieronder een verslag van de o.i. voornaamste gebeurtenissen rond die bestuursverandering.
In de volgende 'U' zal een uitgebreid verslag van de subfaculteitsraadvergaderingen van 9 en 30 nov. 1970 staan. In de raadsvergadering van 9 nov. 1970 was het hoofdtopic de samenstelling van de subfaculteitsraad van het komend jaar. Er werd uitgegaan van een voorstel van het sekretariaat, dat behelsde: gelijk aantal studenten-docenten en niet-wet. pers. Van studenten zijde werd nu de eis gesteld, dat de verhouding voorkand. vertegenwoordigers-nakand.vertegenwoordigers ook gelijk moest zijn. Na veel geharrewar werd gestemd over de principes pariteit studenten-docenten; uitslag: unaniem aangenomen en het principe pariteit voorkand.vertegenwoordigers-nakand.vertegenwoordigers; uitslag: neutraal 0; vóór 8 studenten; tegen 2 studenten, 2 niet-wet.pers. en 7 docenten. Omdat één der geledingen in meerderheid tegen was, werd dit voorstel niet aangenomen. Het sekretariaat kreeg nu de opdracht te pogen uit deze impasse te komen door voor de raadsvergadering van 30 nov. 1970 de meningen te inventariseren en een nieuw voorstel te maken.
Op de raadsvergadering van 30 nov. 1970 lagen er drie voorstellen. Een voorstel van het sekretariaat-voorkand. commissie: 3 wet.pers., 12 studenten, 3 niet-wet. pers., met dispariteit voorkand. vertegenwoordigers-nakand. vertegenwoordigers (van studentenzijde was nl. op dit principe een concessie gedaan). Een tweede voorstel was een ultimatief voorstel van de hoogleraren Dijkhuis, Van Parreren en Rabbie, dat behelsde: 12 wet.pers., 10 studenten, 2 niet-wet.pers. (dit was binnen de geledingen gespecificeerd). Een derde voorstel was van het psychologisch laboratorium, dat behelsde: 12 wet. pers., 10 studenten, 2 niet-wet.per. (niet gespecificeerd naar geleding).
Aanvankelijk werden alle drie de voorstellen afgewezen doordat één geleding in meerderheid tegen stemde. Aan het slot van de vergadering werd via een herstemming over het principe pariteit studenten-docenten (zie vergadering van 9 nov. 1970) bereikt, dat bij een herstemming over het sekretariaatsvoorstel (12-12-3) geen der geledingen in meerderheid tegen was. Het sekretariaat kreeg nu de opdracht van de raad de hoogleraren te polsen omtrent hun bereidheid dit raadsbesluit uit te voeren.
Op 1 dec. 1970 werd door het sekretariaat een brief gestuurd aan diegenen, die het bestuur vormden van de oude subfaculteit psychologie (hoogleraren en lectoren) met daarin: A. het verzoek om toestemming te geven een raad samen te stellen volgens het besluit van de subfaculteitsraad op 30 nov. 1970; B. dat het sekretariaat bij toestemming, zo spoedig mogelijk verkiezingen zou uitschrijven zodat de volgende raadsvergadering nog vóór Kerstmis zou kunnen plaats vinden (daarom werd verzocht vóór 8 dec. '70 te reageren). Slechts Prof. Vliegenthart en Dr. Verberk reageerden, resp. afwijzend en positief. Op 4 dec. 1970 verzoekt Prof. Dijkhuis aan de heer Riemer te controleren of het sekretariaat inderdaad slechts lopende zaken afhandelt. 8 dec. 1970: het sekretariaat is ontstemd over de weinige reacties en vooral over de brief van Dijkhuis aan Riemer, maar zij besluit toch niettemin er loyaal mee te blijven werken. Op 17 dec. 1970 wordt een formele protestbrief aan de voorzitter van de subfaculteit, Prof. Dijkhuis, gestuurd door de studenten, die in het oude subfaculteitsbestuur zitting hadden; zij protesteren tegen een besluitnemende vergadering van de hoogleraren onder elkaar. 21 dec. 1970: vergadering van de hoogleraren, waarin na ruggespraak met Curatoren, besloten wordt om een raad samen te stellen in overeenstemming met het voorstel van de hoogleraren Rabbie, Dijkhuis en Van Parreren (het Veringamodel dus).
Sekretariaat subfaculteitsraad psychologie 1970 (uitgezonderd Van Naerssen)

Commentaar van de opsu op gebeurtenissen rond de bestuurscoupe in de subfaculteit psychologie
Zoals u in het verslag van het sekretariaat heeft kunnen lezen is er binnen de subfaculteit psychologie in een handomdraai de demokratiseringsbewegingen, die twee jaar geleden zijn ingezet, de nek omgedraaid. Immers, een besluitnemende vergadering van de hoogleraren onder elkaar zonder dat één van de belanghebbenden aanwezig mocht zijn is ondemokratisch. In deze vergadering besloten de hoogleraren dus hun — door de raad verworpen — voorstel voor de samenstelling van een Veringaraad door te zetten.
Daarbij werd dus het besluit van de gekozen subfaculteitsraad (raadsbesluit van 30 nov. 1970) genegeerd; de samenstelling van die subfaculteitsraad was in 1969 wel demokratisch bepaald middels een enquête onder alle geledingen van de subfaculteit. De subfaculteitsraad had dus gekozen voor een raadsamenstelling van 12-12-3, terwijl de hoogleraren een samenstelling van 12-10-2 eisten en nu ook gaan invoeren. Wat is er tegen het Veringa-model?
Het maakt de direkte demokratische procedure onmogelijk. Het laat altijd een meerderheid van wet. pers. bestaan. Het legt in vakgroepniveau in laatste instantie alle macht bij de hoogleraar of lector en uiteindelijk loopt alle verantwoordelijkheid via het niet gekozen Universiteits-D.B. naar de Minister.
Momenteel vindt beraad plaats wat er aan deze anti-demokratische ingreep van de hoogleraren te doen is.
P.S. Dit stuk is (evenals het sekretariaatsstuk) door prof. Dijkhuis een week tegengehouden).

Anti-demokratische ingreep van psychologie-hoogleraren?
In O.P.S.U.-kringen wordt in de laatste maand gesteld 'dat de psychologie-hoogleraren in een handomdraai de demokratisering hebben stopgezet'. Ik voel me gedrongen om enige informatie te verschaffen over de gang van zaken in de laatste tijd, waardoor de beweringen van sommige studenten, naar ik hoop, in een juister licht komen te staan.
In november 1969 gaven de hoogleraren in de psychologie een bestuursmandaat aan een subfakulteitsraad, waarvan de samenstelling bepaald was middels een enquête onder alle geledingen van de subfakulteit. Van meet af aan werd gesteld dat het slechts een mandaat voor een jaar betrof, om zodoende na deze periode te kunnen evalueren en te bepalen of de gekozen samenstelling effektief gebleken was. In november 1970 liep het bestuursmandaat af en moesten de hoogleraren een uitspraak doen hoe door te gaan. Duidelijk was voor een ieder, ook voor de hoogleraren, dat er weer een raad zou moeten worden samengesteld omdat daardoor ondanks aanloopmoeilijkheden in het afgelopen jaar toch positieve ontwikkelingen op gang zijn gezet. Over de samenstelling van de raad en het funktioneren was niet iedereen in alle opzichten positief; deze punten moesten weer aan de orde gesteld. Hierover werd aan de subfakulteitsraad een mening gevraagd. In de vergadering van 9 november 1970 werd voor de tweede keer over een mogelijke andere samenstelling van een raad gesproken. In de maanden daarvoor waren er enige tekenen van een polarisering tussen enerzijds de studenten en anderzijds de overige leden van de raad, een polarisering die tot dan toe zeker niet opgetreden was. Het sekretariaat (twee stafleden, twee studenten) had ter voorbereiding van de vergadering een voorstel opgesteld waarin allerlei punten zaten die voor vele partijen akseptabel waren. Met name was een oplossing gevonden voor de vertegenwoordiging van het voorkandidaats, uit de eerder gehouden diskussies was gebleken dat dit voor de meeste studenten-raadsleden een belangrijk punt was. Het voorstel van het sekretariaat gaf aan de voorkandidaatsvertegenwoordiging een groot aantal zetels, maar minder dan 50 pct. In de vergadering stelden de studenten (waaronder ook de 2 student-sekretariaatsleden, zonder medeweten van het sekretariaat) een ultimatum dat geheel

tegen het compromis-voorstel van het sekretariaat inging, door te eisen dat aangenomen zou moeten worden dat 50 pct. van de leden vanuit het voorkandidaats zou moeten komen en 50 pct. van de leden studenten zouden moeten zijn; wanneer aan deze 2 uitgangspunten niet zou worden voldaan zouden de studenten onmiddellijk hun werkzaamheden in de raad staken. Deze manoeuvre had een polarisering in optima forma tot gevolg en een konkretisering van de beginselen in een voorstel van de kant van de studenten werd in meerderheid door de overige aanwezigen afgewezen; omgekeerd werd toen een voorstel van de overige aanwezigen ook afgewezen. Het was duidelijk dat het overleg in de raad over deze zaak geheel in een impasse was gekomen.
De hoogleraren hebben zich toen beraden over de ontstane situatie. Vóór 9 november had het er naar uitgezien dat een advies van de raad door de hoogleraren zonder veranderingen bekrachtigd had kunnen worden. Het afstemmen van dit plan en de duidelijke impasse van het overleg binnen de raad, deed de hoogleraren besluiten om op papier te zetten wat de voorwaarden zouden moeten zijn voor een raad waaraan de hoogleraren wederom voor een jaar een bestuursmandaat zouden kunnen geven. De voorwaarden moesten een kader zijn waarbinnen de uiteenlopende meningen van de verschillende groeperingen binnen de subfakulteit althans zo veel mogelijk aan hun trekken zouden komen, terwijl bovendien rekening moest worden gehouden met wat buiten de subfakulteit realiter mogelijk zou zijn. Inmiddels was b.v. bekend geworden dat de Senatus Contractus geen voorstellen voor raden zal goedkeuren die anders zijn dan de wet voorschrijft; ook was bekend dat Curatoren alleen akkoord zullen gaan met wettelijk samenstelde raden. Op grond van dit alles werden de volgende voorwaarden opgesteld, die binnen de wet mogelijk zijn:
— de raad is samengesteld uit personen vanuit drie geledingen: wetenschappelijk corps, niet-wetenschappelijk corps en studenten;
— minstens 50 pct. van de leden zijn leden van het wetenschappelijk corps;
— de beheerder van de subfakulteit is ambtelijk sekretaris van de raad, zonder stemrecht;
— een hoogleraar of lektor is voorzitter van de raad en tevens voorzitter van het dagelijks bestuur;
— er is een dagelijks bestuur, dat bestaat uit voorzitter, ambtelijk sekretaris, 2 leden van het wetenschappelijk corps en 2 studenten.
Op grond van deze voorwaarden waren zeer verschillende samenstellingen mogelijk. Met de kollega's Van Parreren en Rabbie heb ik op grond van de voorwaarden een voorstel gedaan tot een mogelijke samenstelling, die o.i. redelijk was, d.w.z. aan de wensen van zowel voorkandidaatsvertegenwoordigers, als studenten, als wetenschappelijk corps, zoveel mogelijk tegemoet komen. Dit voorstel voorzag in een samenstelling van: 10 studenten: 6 voorkandidaten en 4 nakandidaten (één van ieder instituut); 2 leden van het niet-wetenschappelijk corps; en 12 leden van het wetenschappelijk corps: 4 vanuit het voorkandidaatsprogramma en 8 leden van het wetenschappelijk corps vanuit de 4 instituten (1 wetenschappelijk staflid en 1 hoogleraar per instituut).
In de laatste vergadering van de subfakulteitsraad op 30 november j.l. waren er 3 voorstellen: 1) van het sekretariaat/voorkandidaatskommissie, 2) van het psychologisch laboratorium, 3) het voorstel van de drie hoogleraren.
Hoewel de voorstellen een meerderheid van stemmen kregen, ook het voorstel van de hoogleraren, werden de 3 voorstellen niet aangenomen omdat telkens één der geledingen in meerderheid tegen stemde. De vergadering negeerde de geformuleerde voorwaarden van de hoogleraren door zich in meerderheid uit te spreken voor het principe dat er evenveel leden van het wetenschappelijk corps als studenten in de raad zouden moeten zitten.

Men stemde tenslotte voor een voorstel waarin de raad zou zijn samengesteld uit 12 studenten, 3 niet-wetenschappelijk medewerkers en 12 wetenschappelijk medewerkers.
Eind december vergaderden de hoogleraren opnieuw. Niet alleen zag niemand argumenten om de vroeger geformuleerde voorwaarden te laten vallen, de onvruchtbare en emotionele diskussies maakten duidelijk dat de behoefte aan een vast, niet steeds veranderend, kader steeds groter werd. Een doorslaggevende reden was weer dat de subfakulteit eigenlijk geen keus heeft, gezien het standpunt van de Senatus Contractus en Curatoren. Bovendien was het verschil in plaatsen voor studenten in het voorstel van de 3 hoogleraren en het laatste voorstel van de raad slechts 2 zetels. Het was moeilijk te verdedigen dat de zaken beter, of b.v. meer demokratisch, zouden worden behartigd door een kollege dat volgens het voorstel van de hoogleraren of volgens de raad is samengesteld en het leek zeer onverstandig om op grond van het kleine verschil konflikten buiten de subfakulteit op te roepen door voor de samenstelling te kiezen die wettelijk niet geaksepteerd wordt.
Dit heeft de hoogleraren doen besluiten om — tot de officiële in-werking-treding van de nieuwe bestuurswet van de universiteiten (in Utrecht zullen daarvoor in mei a.s. verkiezingen worden georganiseerd en zullen (nieuwe) raden waarschijnlijk in september a.s. gaan funktioneren — het bestuur van de subfakulteit op te dragen aan een subfakulteitsraad, die als volgt is samengesteld:
4 leden van het wetenschappelijk corps (voorzitter voorkandidaatskommissie, voorzitter propedeusekommissie, 1 plaats voor afdeling methodologie en statistiek i.c. dr. A. J. A. Verberk, 1 plaats gekozen door alle leden van de propedeuse- en voorkandidaatskommissie tezamen).
6 studenten: 2 gekozen door en uit de 1e jaars, 2 gekozen door en uit de 2e jaars, 2 gekozen door en uit de 3e of oudere jaars-voorkandidaten. 6
vanuit ieder van de 4 instituten:
2 leden van het wetenschappelijk corps waarvan (indien aanwezig) 1 hoogleraar, gekozen door de leden van het wetenschappelijk corps van het betreffende instituut 8.
1 nakandidaat, gekozen door de nakandidaten van het betreffende instituut, 4.
vanuit het niet-wetenschappelijk corps:
2 leden, gekozen door alle leden van het niet-wetenschappelijk corps van de subfaculteit.
In een brief aan alle leden van de subfakulteit is gevraagd om medewerking te geven aan de samenstelling van een raad die in deze zin is samengesteld. De verkiezingen zullen in de maand januari worden gehouden en op 8 februari a.s. zal de raad geïnstalleerd worden.
Ik hoop duidelijk gemaakt te hebben dat er geen sprake is van een 'ingreep van hoogleraren'. Binnen de raad zijn in de laatste maanden de (politieke) tegenstellingen manifester gehanteerd en in de vergadering van 9 november op de spits gedreven waardoor een impasse ontstond, die voor de subfakulteit onaksceptabel is. Nu al gedurende enkele maanden kunnen belangrijke zaken niet worden afgedaan omdat de diskussies over een mogelijke samenstelling van de raad alles stillegden. Bestuurswerkzaamheden werden hierdoor verlamd. De beslissing van de hoogleraren van eind december was geen autokratische beslissing: de hoogleraren moesten een uitspraak doen volgens de vigerende wet, evenals ze dat ook vorig jaar hebben gedaan. In de ontstane situatie werd een beslissing genomen die zoveel mogelijk aan de belangen van eenieder tegemoetkwam en waardoor moeilijkheden zowel intern als extern zo veel mogelijk zouden kunnen worden vermeden. Besturen vereist nu eenmaal beslissingen nemen.
Mijn persoonlijke mening is dat demokratisering o.a. ten doel heeft om aan alle leden van een sociaal systeem zoveel mogelijk eigen verantwoordelijkheid te geven voor werk- en leefkondities. In de universiteiten zijn we van dit ideaal nog ver verwijderd. We kunnen daar naar mijn mening alleen toe komen wanneer we in samenwerking en onderlinge openheid niet alleen ideologie maar ook de praktische, aktuele belangen van een ieder in het oog houden. Polarisering en het opvoeren van emotionele tegenstellingen werken daarbij meestal vertragend.

Prof. dr. J. H. Dijkhuis.

■ Opvoedkunde

Televisie
Sinds januari 1971 heeft het Pedagogisch Instituut de beschikking over televisie opname apparatuur, video recorder en monitoren voor de weergave. Uit een rondvraag bij de verschillende afdelingen van het Instituut blijkt dat men vooral voor het onderwijs veel gebruik van de apparatuur denkt te kunnen maken. Om te voorkomen dat technische moeilijkheden het gebruik zullen bemoeilijken zal de heer W. L. Hoegee zich als technikus gaan ontwikkelen. Dat zal echter niet voldoende zijn, er zullen ook mensen moeten komen die het gebruik van de televisiebeelden voor het onderwijs gaan optimaliseren. Gedacht wordt hierbij aan het toepassen of ontwikkelen van skoringssystemen voor b.v. interaktiepatronen, gehanteerd door de studenten die de opnamen bekijken. Passief aanschouwen van een opname lijkt niet de meest ideale onderwijsleersituatie. Nakandidaats of derdejaars studenten die zich voor zulk werk interesseren kunnen zich schriftelijk in verbinding stellen met drs. A. K. de Vries.

Antropologie
Hermeneutiek is helemaal in
Bij het lezen van de derdejaars studieverslagen valt op hoeveel hermeneutische momenten er in zijn aan te wijzen. Over hermeneutiek spreken we telkens als het om interpretatie gaat. Als het om bepaalde waarden of systemen gaat, zaken die op zichzelf niets stoffelijks hebben, zich meestal alleen laten uitdrukken in taal of beelden, kan men telkens wanneer een mens zo'n waarde abstraheert uit de veelheid van verschijnselen en daarover uitspraak doet, spreken van een interpretatie (te verduidelijking even een "verse" genoemd). Wat gebeurt er nu in de derdejaars studieverslagen? Daar hebben we nogal eens te maken met interpretaties, door de student, van interpretaties, die hij in de verschillende boeken van de literatuurlijst vindt (ter verduidelijking "tweede handse" genoemd).
Immers, de student schrijft de interpretaties van de door hem gelezen auteur niet letterlijk over. Wanneer men zich nu aan "tweedehands" interpretaties waagt is het noodzakelijk zich ten eerste af te vragen hoe vers de "verse" interpretaties zijn, (zijn het observaties en abstrakties van de auteur zelf of heeft hi ze aan anderen ontleend?) en ten tweede moet men erachter zien te komen hoe "stevig" die interpretaties zijn. Een interpretatie is stevig te krijgen door een duidelijke definitie te geven waardoor anderen die dezelfde veelheid van verschijnselen observeren aan de hand van de definitie dezelfde waarden of systemen kunnen abstraheren. Het is boeiend om met hermeneuse bezig te zijn, het moet echter wel netjes gebeuren, met bewustzijn van wat men doet.

Spreekuur drs. A. K. de Vries
Het spreekuur van woensdag 27 januari is verplaatst naar donderdag 28 januari, 's morgens van 11 tot 12 uur.

Stutsman
Welke nakandidaats student met ervaring in het afnemen van de Stutsman intelligentietest voor peuters kan in maart 1971 een paar nakandidaats studenten uit Leiden coachen in het afnemen van deze test aan peuters in Rotterdam. Kontroleren van de skoring en overleg met de ouders over de testresultaten behoren ook tot de taak. De salariëring zal dezelfde zijn als voor student-assistenten, reiskosten worden vergoed.
Belangstellenden kunnen schriftelijk kontakt opnemen met drs. A. K. de Vries.

De volgende tentamens:
methodenleer, woensdag 13 jan., 13 - 16 uur;
ontwikkelingspsych., dinsdag 2 febr., 9.30 - 11.30 uur;
klinische pedagogiek, dinsdag 9 febr., 9.30 - 11.30 uur;
statistiek, toets II, donderdag 4 maart, 13 - 16 uur;
schoolpedagogiek, dinsdag 30 maart, 9.30 - 11.30 uur;
sociologie, dinsdag 6 april, 9.30 - 11.30 uur;
statistiek, toets III, vrijdag 4 juni, 13 - 16 uur;
sociale pedagogiek. woensdag 16 juni, 9.30 - 11.30 uur;
andragogiek, woensdag 23 juni, 9.30 - 11.30 uur;
worden alle gehouden in de Veemarkt, Café-Restaurant Mareska, Sartreweg 1-3, Tuindorp-Oost, Utrecht.

N.B. Toets III, Statistiek is verzet van donderdag 3 juni, naar vrijdag 4 juni!

Tweedejaars pedagogiek
In het komende semester zal de studie voor de tweedejaars zeer intensief zijn. De onderdelen historische pedagogiek, theoretische pedagogiek (voor velen), orthopedagogiek, methodenleer (voor velen) en statistiek zullen alle zeer veel tijd en inspanning vragen.
Wij willen daarom deze studenten aanraden hun studietijd zorgvuldig te plannen, door de roosters van de verschillende onderdelen goed te bekijken en bij het maken van afspraken met docenten en elkaar daarmee rekening te houden.

Assistenten
In de maanden april en mei (met uitloop in juni) verzorgt de afdeling Andragogiek een onderwijsblok voor eerste jaars studerenden voor de propedeutische toets opvoedkunde.
Kolleges worden gegeven door drs. E. Lopes Cardozo op donderdagen van 9 - 11 uur.
De behandelde stof wordt in werkgroepen ter diskussie gesteld op vrijdagen, eveneens van 9 - 11 uur.
Voor deze onderwijstaak en voor de daarmee samenhangende organisatorische en didaktische voorbereiding en afwikkeling is assistentie nodig. Ter voorbereiding van het blok zal ook voor assistentie gerekend moeten worden op enkele dagdelen in de tweede helft van maart. Voor deze taken kunnen worden aangesteld: acht (8) assistenten,
voor de tijd van drie maanden voor drie dagdelen per week. In aanmerking komen tweede- en oudere jaars andragogen.
Bezoldiging volgens desbetreffende regeling van Curatoren. Inlichtingen worden verstrekt door de Beheerder van het Pedagogisch Instituut.
Sollicitaties schriftelijk (met vermelding van personalia) bij drs. E. Lopes Cardozo, Hoofd van de Afd. Andragogiek, Nieuwe Gracht 36, Utrecht.

Afdeling Andragogiek
De spreekuren van de docenten van de afdeling andragogiek worden hervat op woensdag 13 januari 1971 (steeds 11.30 - 12.30 uur).
In januari zullen ook twee colloquia voor kandidaten opvoedkunde andragogische richting beginnen. Deze worden alternerend gehouden op dinsdag en woensdag (te beginnen met woensdag 20 januari 1971) op de tweede verdieping van het gebouw Nieuwe Gracht 36; aanvang 19 uur. Het colloquium andragogische theorie (20 januari en zo vervolgens om de veertien dagen telkens om 19 uur) staat onder leiding van drs. Warmenhoven. Het colloquium andragogisch onderzoek (26 januari en zo vervolgens om de veertien dagen) staat onder leiding van drs. Leenstra.
Deelname staat ook open voor diegenen die binnen afzienbare tijd hun kandidaatsbul hopen te ontvangen; dit dient echter met de docenten te worden overlegd.

Kollege Algemene Orthopedagogiek
In de nieuwe opzet van het kollege orthopedagogiek, 2e jaars, januari - juni 1971, zullen de normale (hoor)-kolleges worden afgewisseld met diskussieuren.
Kolleges op woensdag, 9 - 11 uur, zaal 24, Achter de Dom 22, docent Prof. dr. W. E. Vliegenthart.
groep 1 en 2, woensdag 8.30 - 9.45 uur,
groep 3 en 4, woensdag 10.00 - 11.15 uur,
groep 5 en 6, donderdag 14.00 - 15.15 uur,
plaats: werkgroepruimte Nieuwe Gracht 36.
De grootte van een groep is maximaal 20 deelnemers. Begeleiding: prof. Vliegenthart en drs. Fregeres.
Deelnemers kunnen bij de administratie van het P.I., Trans 14, intekenen voor één van de zes vaste diskussiegroepen. Tevens is hier een stencil verkrijgbaar met het rooster van kollegedata en diskussie-uren en nadere gegevens betreffende onderwerpen, literatuur, etc.
De eerste kollegedatum is 27 januari, de eerste diskussies worden gehouden op 3 resp. 4 februari a.s.
Het spreekuur van prof. Vliegenhart wordt vanaf 3 februari a.s. verplaatst naar woensdag 11.30 uur

Voor het programma metodenleer voor 2e jaars pedagogiek- en andragogiekstudenten worden per 1 februari 1971 gevraagd:
TWEE KANDIDAATSASSISTENTEN (ped. of psych.) VOOR MINSTENS 3 HALVE DAGEN PER WEEK.
Aanmeldingen zo spoedig mogelijk bij: R. Hoksbergen, Hartmanlaan 20, Soest; tel. 02155 - 8069. E. Marshall, Ina Boudier-Bakkerlaan 117, k. 735, Utrecht; tel. 030 - 510032.

Besluitenlijst vergadering Voorkandidaatskommissie,
18-12-1970.
1. T.a.v. het reglement is besloten om de gewijzigde tekst op de vergadering van 15 januari op de agenda te plaatsen.

De wijzigingen zijn:
art. 3: De vergaderingen van de kandidaatskommissie zijn in principe openbaar; vergaderingen, handelend over personen kunnen besloten zijn, indien de desbetreffende persoon dat wil. Het besloten karakter is alleen van toepassing binnen het kader van het onderwerp.
art. 4: De kandidaatskommissie regelt de gang van zaken in het kader van de Subfakulteit en is beleidsvoorbereidend voor de Subfakulteitsraad. Zij voert tevens de door de raad m.b.t. de voorkandidaatsopleiding genomen besluiten uit voor zover de uitvoering daarvan niet is voorbehouden aan andere kommissies (met name de Planningskie) of het dagelijks bestuur.
art. 5: De kandidaatskie. vergadert in principe elke eerste vrijdag van de maand van 9.30-12.30 uur; buiten deze dagen om zijn tussentijdse vergaderingen mogelijk.
art. 9: komt te vervallen, gezien art. 11.

2. Als vertegenwoordigers van de voorkandidaatskie. in de Subfakulteitsraad zijn aangewezen: Harry Bisschop, Herman van Noordenburg, Bas

Levering (voorlopig, zolang er nog geen Andragoog is).
Permanent zitting in de Voorkandidaatskie. zullen nemen: Onderwijscoordinator (A. Verstege), O. Warmenhoven, H. van Hulst, P. Bosman, Herman van Noordenburg, Piet Buter.

3. Ontwikkelingspsychologie.
M.b.t. het systematisch-empirisch aspekt van de Ontwikkelingspsychologie zal de volgende vraag aan de Subfakulteitsraad voorgelegd worden:

1. het systematisch-empirisch gedeelte hoort thuis in het voorkandidaatsprogramma.
2. de studenten behoren onderwijs te krijgen.
3. de mogelijkheden zijn de volgende (literatuurlijst + tentamen).
4. naar het oordeel van de kommissie zijn de mogelijkheden ontoereikend.
5. wat moet er gebeuren?

4. Wijsbegeerte
In overleg met de onderwijscoördinator zal er een coördinatiegroep o.l.v. Marian Bloem gevormd worden om de wensen t.a.v. het onderdeel Wijsbegeerte bij de afdelingen te onderzoeken.

5. De onderwijscoördinatie dient aan de beroepsoriëntatie binnen de kandidaatsopleiding grote aandacht te besteden.

6. De volgende vergadering zal 15 januari plaatsvinden van 9.30-12.30, Nieuwe Gracht 36.

Centr. interfaculteit

Werkgroep Albinus (voor hoofd- en bijvakstudenten)
Wijsbegeerte van de Oudheid en uit anderen hoofde geïnteresseerden, o.l.v. Dr. J. Mansfeld).
Voorbespreking vrijdagmorgen 22 januari in de kleine colloquiumzaal van het Filosofisch Inst., Trans. II, 10.30 uur.
Het is de bedoeling, de tekst van Albinus' Epitomè cursorisch te lezen en de filosofische positie van de auteur te interpreteren. Omdat tegen aanmaakkosten een Griekse tekst + vertaling aan de deelnemers zal worden verstrekt, is het wenselijk dat deze zich tijdig telefonisch of schriftelijk bij de administratie van het Filosofisch Inst. (tel. 030 - 531831) opgeven of bij Dr. Mansfeld persoonlijk (030 - 532095).

Aardrijkskunde en Prehistorie

Afwezigheid drs. Chr. Smith
De colleges en colloquia van drs. Chr. Smith zullen aanvangen in de week van 25 jan. a.s.

Roosterwijziging doktoraalkolloquia afdeling ASGE
In afwijking van hetgeen eerder is medegedeeld zullen de beide doktoraalkolloquia gehouden worden op dinsdagochtend in zaal 00.04.08.
Het methodiek-kolloquium van prof. De Vooys is verplicht voor alle doktoraalstudenten die geografie als hoofdvak, groot- of klein bijvak hebben. De eerste bijeenkomst zal, zoals geannonceerd, plaats vinden op woensdag 20 jan. om 10.15 uur. De volgende bijeenkomsten zullen gehouden worden op dinsdagochtend, te beginnen op 2 febr. Aanvang 10.15 uur.
Het literatuur-kolloquium alterneert met het hierboven genoemde kolloquium, en is verplicht voor hoofdvakstudenten en kleinbijvakstudenten. Ook andere belangstellende doktoraalstudenten kunnen dit kolloquim geheel of ten dele volgen. De eerste bijeenkomst zal plaats vinden op 26 jan. a.s. Aanvang steeds 9.15 uur. Lijsten met te behandelen artikelen en de data waarop deze aan de orde komen zijn verkrijgbaar bij drs. Borchert.

Nagekomen

Studenten in de biologie,
die in 1971 een doctoraal-onderwerp in de biosystematiek wensen te doen, kunnen zich hiervoor opgeven bij Dr. Th. W. J. Gadella of Drs. E. Kliphuis, Provisorium, kamer 19, tel. 531215.
In verband met proeftuin ruimte en andere faciliteiten, aanmeldingen graag voor 1 maart.

College Voortgezette Quantummechanica
Het college Voortgezette Quantummechanica dat gedurende het 2e semester zal worden gegeven door Dr. J. A. Tjon op woensdag van 11.15-13.00 uur in het Fysisch Laboratorium, begint op woensdag 10 februari a.s.

Filosofie en Geneeskunde
Het discussiecollege 'Filosofie en Geneeskunde' o.l.v. Drs. A. W. M. Mooij (thema: model en geneeskunde) begint weer op donderdag 21 januari in de Kliniek voor Neurologie, kleine collegezaal, 19.15 uur. Ook degenen die nog niet deelnamen zijn welkom. Dit bericht geldt ook voor de Centrale Interfakulteit.

Fysica '70
Het verslag van de voordrachten en discussies van de bijeenkomsten van Fysica '70 is voor *f* 1,50 verkrijgbaar bij mej. Berkelaar en de heer Meerwijk, Transitorium I en bij de heer Pieterse, kamer 208, Fysisch laboratorium, Bijlhouwerstraat 6.

Nakennismakingstijd Veritas
C.S. Veritas organiseert een nakennismakingstijd van 28 januari tot en met 5 februari a.s. Belangstellenden kunnen zich voor inlichtingen wenden tot het Veritasbestuur.

Wijziging tentameneisen voor hoofdvak biofysische chemie
In overleg met prof. dr. J. Th. G. Overbeek is besloten tot een wijziging van de eisen voor het onderdeel fysische chemie behorende bij het hoofdvak biofysische chemie ingaande 1 januari 1971. Van kandidaten in de scheikunde en biologie (B4) zal gevraagd worden de volledige kennis van het boekje van Kruyt en Overbeek, Inleiding tot de fysische chemie. Van alle overige kandidaten bovendien de hoofdwetten van de thermodynamica, begrippen, entropie, (vrije) energie en (vrije) enthalpie zoals beschreven in de eerste 35 pagina's uit Bijvoet-Peerdeman-Wiebenga, Inleiding tot de chemische thermodynamica of in een ander gelijkwaardig boek vast te stellen in overleg met dr. H. P. J. Bloemers. Het aparte tentamen bij prof. Overbeek komt hiermee te vervallen.

Contactbureau ten behoeve van Afgestudeerden, Maliesingel 38-40, Utrecht.
Het spreekuur is op woensdagmiddagen en op vrijdagen (v.m./n.m.) na telefonische afspraak (29351) met het secretariaat van de Studentendecanen.
Dit spreekuur staat ter beschikking van afgestudeerden en vooral ook van hen die in de komende zes maanden zullen afstuderen.
Het is de taak van het Contactbureau om hen, die dat wensen, met voorlichting en advies van dienst te zijn bij de overgang van studie naar hun eerste beroepsfunctie.

December Bokswedstrijden
Op 10 december 1970 werden de decemberwedstrijden van de Utrechtse Studenten Boksfederatie verstreden.

Als arbiter trad de heer J. Snijders op. De wedstrijden waren in de eerste plaats bedoeld voor eerstejaars boksers. Het wedstrijdelement, dat velen zo beangstigt werd hierbij op zeer prettige wijze aan beginnende pugelisten gepresenteerd. Echter deze wedstrijden waren zeer zeker ook bedoeld voor ouderejaars, die zich hierbij konden voorbereiden op wedstrijden in het verloop van dit cursusjaar.

Alle eerstejaars kwamen na luttele maanden training bijzonder goed voor de dag en uit deze wedstrijden, die geen officieel karakter hadden, kwam tenslotte een kampioen tevoorschijn.

Het was de ouderejaars de heer T. J. Doevendans, in bokserskringen ook wel „baby doe" genoemd.

Hij bewees tenslotte door een bijzonder goede conditie, een verbluffende techniek en zijn bekende linkse directe met lof het kampioenschap waard te zijn.
Iedereen, de heer Snijders en deelnemende pugelisten, hadden om deze avond wat op te vrolijken een cadeautje meegenomen. Nadat alles in een grote zak was gedaan mocht de kampioen het eerst zijn geluk proberen.
Tenslotte werd deze geslaagde avond besloten met een bierestafette, waarin „baby doe" zijn kampioenschap kon prolongeren.
Iedereen, die alsnog de bokssport wil gaan beoefenen, kan zich opgeven in de sportschool Snijders, Achter Clarenburg 1a, Utrecht.

Aanvang colleges Archaeologisch Instituut
Maandag 25 jan. 1971, 12 uur: mej. C. Isings: Practicum provinciaal-romeinse archaeologie.
Woensdag 27 jan. 12 uur: Inleiding in de klassieke archaeologie voor 1ste en 2de-jaars classici.
Woensdag 27 jan. 13 uur: Inleiding in de klassieke archaeologie voor 1ste- en 2de jaars kunsthistorici.
Woensdag 27 jan. 14 uur: Prof. J. W. Salomonson: De opbouw van een onderzoek (hoorcollege met responsie voor kandidaten en bijna-kandidaten classici en kunsthistorici).
Vrijdag 29 jan. 11 uur: Practicum materiaalbewerking voor kandidaten en bijna-kandidaten classici en kunsthistorici.
Plaats van alle colleges: Archaeologisch Instituut, Domplein 24, tel. 10809.

Mycenologie
In samenwerking met de afdeling Utrecht van het Nederlands Klassiek Verbond, de kring UTRECHT van de Commissie Postacademiale Vorming en de Vereniging Classici Nederland en het Utrechts klassiek dispuut PNYX organiseert het Archaeologisch Instituut te Utrecht een vijftal lezingen met als centraal onderwerp: MYCENE.
De volgende sprekers zullen hieraan medewerken: prof. dr. C. J. Ruygh - Klassiek Seminarie van de Gemeente-Universiteit Amsterdam - zal drie lezingen houden over de taalkundige problemen van dit onderwerp, waarbij uiteraard het ontcijferen van de tabletten behandeld zal worden.
Drs. F. T. van Straten - wetenschappelijk medewerker aan het Archaeologisch Instituut te Leiden - zal vervolgens enkele archaeologische kanten van dit onderwerp belichten en de cyclus zal worden besloten door prof. dr. H. T. Wallinga - Instituut voor Klassieke Talen en Oude Geschiedenis te Utrecht -, die de historische facetten zal bespreken.
De voordrachten zullen gehouden worden op de volgende data:
prof. dr. C. J. Ruygh: woensdag 20 jan. 1971, donderdag 28 jan, woensdag 3 febr.; drs. F. T. van Straten: woensdag 10 febr.; prof. dr. H. T. Wallinga: woensdag 17 febr.
Alle lezingen worden gehouden in het Instituut voor Geschiedenis, Kromme Nieuwe Gracht 20, Utrecht. Aanvang: 20.00 uur.
De contact-personen van de verschillende verenigingen zijn: mevr. G. Wallinga-Meyer, dr. L. Berk, mej. E. de Roever, D. G. Yntema. Voor inlichtingen: drs. J. J. Feye, Archaeologisch Instituut, Domplein 24, Utrecht, tel. 10809.

Grootse festiviteit op Woolloomoolloo
Woensdag 20 januari: Opening Discoeethoek Woolloomoolloo, Janskerkhof 14, 17.00-20.00 uur 2 speciale menu's, Tzigane. 22.00-6.00 uur: Dies Discobar Woolloomoolloo Vara's Drive-in Show, Steelband, Eetwinkel. Nu elke avond open eettafel in gereorganiseerde eetzaal.

Afscheid
Gerard Oude Elferink is afgestudeerd en emigreert naar Canada. Judo- en/of studievrienden kunnen afscheid nemen op maandag 18 januari, Plompetorengracht 7, vanaf 21.00 uur.

Met een spaargirorekening al uw girale betalingen met bericht daarvan thuis.
Nu ook 8% op DEPOSITO spaarbankboekjes 3 jaar vast
stichtse bondsspaarbank
1819 nutsspaarbank 1969

A$A vraagt met grote spoed



STUDENTEN
voor *f* 125.- tot *f* 225.- netto per week !
Altijd werk en gratis inschrijving.
Kom NU of over 10 minuten of op zaterdag (10.00—15.00 uur) langs bij.
de Algemene Studenten Arbeidsverlening
Oudegracht 221, Utrecht
tel. 030-12052-13289

„ukje"
maximaal 30 woorden, inclusief afkortingen tarief *f* 5.— betalen bij aanmelding
Met mijn bestelwagen help ik u uit uw verhuis- of vervoerproblemen. Tel. 513143

Academici en afstudeerenden: hypotheek tot 125%. Praktijkfinancieringen en vestigingscredieten; uw adviseuze mej. Annemarie Reijnders, Staringlaan 6, Amersfoort, tel. 03490 - 3 12 27. Financieel Adviesbureau drs. Uding en partners, Amersfoort, telefoon 03490 - 1 68 53.

Woonark te koop; 16 bij 4 m,. vaste ligplaats, vijf jaar oude betonnen casco; geschikt voor bewoning door meerdere personen. *f* 28.000. Tel. weekends 935890, of Bloemgracht 26 hs, A'dam.

Beëdigd tolk-vertaalster Frans heeft tijd voor het maken van vertalingen, bij voorkeur op juridisch en economisch gebied. Mevr. Van Hardenbroek, telef. 03409 - 528.

Voor medicijnen en tandheelkunde repeteert drs. G. Kornbloem fysische chemie, anorganische/analytische chemie. Telefoon 941235, Weerdenpoelmanlaan 108, hoge flat tussen kruising Beneluxlaan en Graadt van Roggenweg, Kanaleneiland.

CREDIET- EN EFFECTENBANK N.V.
Kromme Nieuwe Gracht 4-10
Tel. (030) 15851 UTRECHT Postbus 93
Telex 47031 Postgiro 75651

22 januari 1971 weekblad 2e jaargang nr. 21

Utrechtse Universitaire Reflexen

INHOUD

Algemeen
Conflict subfaculteit chemie (p.1.) Vrouw pedel in Utrecht (p.1.) Snellere postbezorging in De Uithof (p.1.) Voorlichtingsdagen in cijfers (p.2) Prof. Wieberdink, curatoren, N.R.C. Handelsblad, minister Veringa (p.3)

Universiteit
Uit de vergaderingen van senatus contractus van 14 januari en dagelijks bestuur van 18 januari (p.3)

Medewerkers
Salarisverhogingen per 1 januari en 1 april (p.4) International Neighbour Group Utrecht invites scientific guest workers (p.4)

Faculteiten
Gebedsdienst (p.5) Informatie over nieuwe lerarenopleiding (p. 6 en 7) Prijsvraag 'mens en ruimte' (p.8)



Vanaf vandaag zal zo mogelijk regelmatig in Uweekblad een rubriek verschijnen die de naam Inter-U-tjes meekrijgt. De rubriek zal bestaan uit series artikelen over een bepaald probleem, een speciale groep mensen of andere onderwerpen.
Wanneer u suggesties hebt voor een bepaald onderwerp dan horen we dat graag van u. De eerste serie artikelen gaat over de vrouwen van buitenlandse wetenschappelijke medewerkers en de moeilijkheden die een verblijf in het buitenland voor hen meebrengt. Het eerste verhaal 'Perzen zitten op de grond' vindt u hieronder afgedrukt.

Conflict subfac. chemie

Vergadering Stafconvent

Besproken is, n.a.v. een ingekomen stuk, het conflict dat in de Subfaculteit Chemie gerezen is tussen hoogleraren eneren staf anderzijds. De staf heeft besloten zich uit het overleg in de subfaculteit terug te trekken, omdat zij van mening is dat van serieuze samenwerking tot nog toe niet noemenswaard sprake is geweest, en dat terwijl een inmiddels in de Staatscourant gepubliceerde Wet Bestuurshervorming juist van een dergelijke samenwerking uitgaat. De conventsraad betreurde dit conflict, en zag het zich terugtrekken uit het overleg als een uiterste stap, die niet om zichzelfswil navolging verdient.

Op grond van de door de vertegenwoordigers der stafleden-chemici gegeven beschrijving der inderdaad archaïsche en in de huidige universiteit al uitzonderlijk geworden gang van zaken in hun subfaculteit kon men echter wel begrip opbrengen voor hun handelwijze. Mede met het oog op de nabije toekomst valt te hopen, dat het conflict zal kunnen worden opgelost. De chemici deelden overigens mede, dat op de afzonderlijke instituten de verhouding hoogleraar — staf zeer goed is, en dat het conflict uitsluitend op het niveau van de subfaculteit ligt. Het bestuur zegde toe, deze problematiek onder de aandacht van de leden der senatus contractus te zullen brengen.

Een belangrijk agendapunt vormden de aanvragen voor hoogleraars- en lectorenplaatsen 1972, agendapunt in de vergadering van de senatus contractus van 14-1-1971. Met vertegenwoordigers van verschillende conventscommissies hadden individuele bestuursleden al vooraf vertrouwelijk overleg gepleegd. De bespreking in de raad beperkte zich tot in hoofdzaak de meer principiële aspecten. Een lange discussie ontspon zich over de problematiek van het wetenschapsbeleid; men was van gevoelen, dat wat dat betreft de voorstellen van de faculteiten nogal eens een incidenteel karakter droegen. Een tweede punt was de kwestie van de prioriteiten binnen een faculteit. Het bleek, dat bij de vaststelling daarvan in een aantal faculteiten de staf niet of nauwelijks had meegedaan.

Als derde algemene punt was het probleem van de instelling van een post als onderscheiden van de bezetting ervan aan de orde. Hoewel men begreep, dat het vaak wel gerechtvaardigd zou zijn een functionele post ad hominem te maken of pas aan een post te denken als er ook een mogelijkheid tot bezetting is, was men aan de andere kant toch ook van mening dat juist bij een wetenschapsbeleid van wat langademiger allure meer de nadruk op de functionele aspecten van ordinariaten, bestemd te worden bezet door een hoogleraar of lector, zou moeten worden gegeven, en dat derhalve de competitie om de bezetting van een post altijd open zou moeten zijn.

Wegens tijdgebrek konden enige agendapunten niet meer worden behandeld (McKinsey rapport, definitieve (?) versie; Nota van de minister over de ontwikkelingsplannen der universiteiten); deze komen de volgende keer aan bod.
Om 11.00 uur sloot de voorzitter de vergadering.

J. Mansfeld

Vrouw pedel in Utrecht

Utrecht heeft de primeur: een vrouwelijke pedel. Vanaf 1 januari is mej. A. Kerkhof, in dienst getreden als pedel, nadat zij zes-en-een-half jaar inkoopster en verkoopster in een juweliers-zaak is geweest. Hoe — vraag je je af — komt iemand er toe om pedel te worden?
„De advertentie die ik in de krant zag staan waarin om een pedel gevraagd werd vond ik een uitdaging. Juist omdat het altijd een man geweest is ben ik o.a. gaan solliciteren. Voor zover ik weet was ik de enige vrouw die gereageerd heeft op de advertentie. Ik denk dat er geen vrouwen solliciteren omdat het bijna vanzelfsprekend is dat een man pedel is. M'n verloofde begon dan ook erg hard te lachen toen ik hem vertelde dat ik ging solliciteren. Maar ik vond geen enkele reden waarom dit werk uitsluitend door mannen gedaan zou moeten worden."
De werkzaamheden van de vrouwelijke pedel bestaan voornamelijk uit administratieve zaken. Ze moet de afspraken voor promoties regelen, zalen voor examens reserveren, tentamens noteren en aan het einde van de verdediging bij een promotie in toga mèt staf de zaal binnen komen en het 'hora est' uitspreken.
Het is geen werk met veel ruimte voor een eigen inbreng: „De enige veranderingen die ik eventueel zou kunnen aanbrengen liggen in het administratieve vlak, want de gang van zaken bij een promotie is bepaald door traditie.



„La pedelle" (foto: Jac.P. Stolp, museum r.u.)

Ik kan daar moeilijk binnenkomen en zeggen: het moet nu maar eens uit zijn met die toga's.
Maar ik wist van tevoren dat het veel vastliggend werk zou zijn, en dat vind ik niet erg".
Veel ervaringen heeft mej. Kerkhof in die paar dagen nog niet opgedaan. Ze zal in de komende maanden wel laten zien dat dit werk echt niet uitsluitend door mannen opgeknapt hoeft te worden.

Perzen zitten op de grond

Aan buitenlandse wetenschappelijke medewerkers en hun vrouwen worden hoge eisen gesteld. Van de vrouwen wordt misschien nog meer geëist dan van de mannen; zij moeten vaak hun werk opgeven en missen de dagelijkse werkzaamheden die hun echtgenoot heeft, met de daarbij horende sociale kontakten. Vrouwen die uit Duitsland komen zullen minder moeilijk aarden dan die uit bijvoorbeeld Noorwegen.

Maar als je helemaal uit Perzië komt ... In gebrekkig maar begrijpelijk Engels vertelt mevrouw Abol Ghassemi, vrouw van een wetenschappelijk medewerker die oude Perzische talen en literatuur doceert aan onze universiteit, hoe opwindend en tegelijk verdrietig ze het vond naar Nederland te gaan.

'Iedereen in Teheran, waar we wonen, had me al verteld dat Holland mooi was, vol met bloemen en parken. Holland is mooi, alleen de bloemen vielen wat tegen. We kwamen hier in de winter 13 december '69, ik weet het nog precies. Het was erg koud, ik had warme kleren meegenomen maar niet genoeg. In Teheran is het nooit koud.'

De flat was klaar, de International Neighbourhood had voor meubels, borden en bestek gezorgd. Bij het doen van boodschappen wordt je geconfronteerd met de eerste problemen. Die worden snel opgelost. De prijs van het gewenste artikel wordt opgeschreven en vervolgens wordt dit laatste met de vinger aangewezen. Als de winkelier enkele woorden Engels spreekt is dat helemaal gemakkelijk.

'Weet je, het is prettig dat overal de prijzen op staan. Bij ons heeft niets een prijs. Ongeacht de aard van de artikelen, of het nu kleding, voeding of luxeartikelen zijn. Met wat je wilt kopen stap je naar de verkoper, hij noemt zijn prijs, jij noemt de jouwe, en dan is het loven en bieden. De winkels bij ons openen 's morgens om een uur of tien en bepalen zelf wanneer ze sluiten, meestal is dat een uur of half tien. Ze zijn zeven dagen van de week geopend. Ik moest wel even wennen aan de tijden hier en de vrije zondag. In Perzië is vrijdag de vrije dag.'

De Abol Ghassemi's zijn Moslim. Zij kunnen hier niet praktiseren. Wel moeten zij officieel vijf gebeden (het z.g. Namos) per dag doen, waarvan het eerste hoort te worden gedaan voor de zon opkomt, het laatste als de zon is ondergegaan. De moskee waar ze op elk uur van de dag terecht kunnen in Perzië missen ze hier wel.

Hun godsdienst brengt met zich mee dat ze geen varkensvlees kunnen eten. Mevrouw Abol Ghassemi vertelt dat ze met het vlees en de groenten wel wat moeilijkheden neeft. 'Omdat we geen varkensvlees eten zijn we aangewezen op kip en vis, want ik heb nog geen slager gevonden die werkelijk goed lamsvlees heeft. De groenten hier zijn voor ons niet zo smakelijk en groenten uit Perzië zijn hier niet te krijgen.'
De kamer van de familie Abol Ghassemi is leeg. Er staat een bank, een tafel, één stoel, een bureau, een kastje en tegen de muur ligt wat speelgoed van hun anderhalfjarige dochtertje. Mevrouw Abol Ghassemi verzekert me lachend dat dat niet komt doordat ze niet aan meubels kan komen. 'We zitten altijd op de grond. In Perzië ligt een tapijt op de vloer en dan staat er het hoogstnoodzakelijke in de kamer. Wij vinden de kamers van de Nederlanders overvol. Als er gasten komen hebben we een speciaal voor hen ingerichte kamer met mooie tapijten, stoelen, schilderijen en dergelijke, maar daar gaan we dan alleen in als er gasten zijn.'

Mevrouw Abol Ghassemi is lerares op een middelbare school in de Perzische geschiedenis. Over een half jaar gaan ze weer terug naar Perzië, naar hun familie en vrienden. Dan vat ze haar beroep weer op. Met niets dan goede herinneringen aan Holland. Het moest alleen niet zo koud zijn.

Snellere postbezorging in De Uithof

Met de PTT is overeenstemming bereikt over een tijdiger bestelling van de externe post in 'De Uithof'. Van 18 januari j.l. af brengt de PTT rond 8.00 uur de post, gesorteerd op besteladres, bij de centrale postkamer. Direct hierop rijdt een van de eigen wagens de Uithof-route. Bij de externe post zal zoveel mogelijk interne post van de vorige dag worden gevoegd. Vóór 9.00 uur moet de wagen terug zijn, omdat op dit tijdstip de stadsroute begint. Om de rit zo snel mogelijk te laten verlopen zal dan ook geen post worden opgehaald.

Het kan voorkomen dat een van de postauto's uitvalt. In dat geval is het mogelijk dat de vroege Uithofrit moet komen te vervallen. Is om 9.00 uur de post nog niet bezorgd dan kunt u het laatste aannemen. Indien gewenst kan eventuele post (na 9.00 uur) bij de centrale postkamer worden gehaald.

Gebeurt dit niet dan wordt de post bezorgd in de normale Uithofrit, die tegen de middag plaatsvindt.

Deze regeling draagt de eerste zes weken het karakter van een proefneming.

Vragen of wensen aan het hoofd post- en archiefzaken de heer A. Dijkstra. Zo mogelijk wordt de regeling dan aangepast.

Cijfers voorlichtingsdagen

Deelname aan de voorlichtingsdagen op 5, 6, 7 en 8 januari 1971 in het Transitorium I, De Uithof, georganiseerd door de commissie voorlichting van aanstaande studenten aan de rijksuniversiteit te Utrecht.

Totaal overzicht

	aantal gevoerde gesprekken '70	aantal gevoerde gesprekken '71
Godgeleerdheid	31	69
Rechten	214	220
Geneeskunde	telling niet volledig [1])	332
Tandheelkunde	116	117
Diergeneeskunde	99	156
Wiskunde + M.O.	105	147
Natuurkunde + M.O.	82	130
Scheikunde + M.O.	145	235
Sterrenkunde	34	77
Biologie + M.O.	201	247
Farmacie	49	61
Geologie	41	50
Geofysica	14	50
Meteorologie	13	23
Nat. Aardrijkskunde	19	53
Sociale Aardrijkskunde	75	121
Nederlands	50	104
Klassieke Talen	9	29
Frans	55	46
Duits	12	30
Engels	52	63
Spaans	36	47
Portugees	4	5
Italiaans + tolk	24	26
Slavische Talen	24	25
Scandinavische Talen	9	20
Niet-Europese Talen	12	13
Geschiedenis	57	157
Kunstgeschiedenis	34	46
Muziekwetenschap	20	23
Theaterwetenschap	39	34
Archeologie	21	45
Sociologie	125	239
Cult. Antropologie	49	103
Psychologie	206	291
Pedagogiek	169	303
Filosofie	39	37
MO-A Nat.- en Scheik.		19
Alpha gymnasiasten		56
M.O. niet univ.	78	38
COCMA		29
S.O.L. (Stichting opleiding Leraren)		60

noot [1])

aantal aangevraagd gesprekken geneeskunde 1970: 275; aantal aangevraagde gesprekken geneeskunde 1971: 281; beide: eerste keuze.

n.b.
Voor de volgende studierichtingen is een voorlichtingsprogramma via t.v. uitgezonden. Het getal dat het aantal gevoerde gesprekken aangeeft is daarom niet maatgevend voor het aantal belangstellenden:

in 1970: rechten, diergeneeskunde, wis-, natuur- en sterrenkunde, scheikunde, sociologie, cult. antropologie, psychologie, farmacie, geneeskunde;
in 1971: rechten, diergeneeskunde, scheikunde, cult. antropologie, farmacie, geneeskunde, biologie.

Verwacht 5 januari 1971: Abituriënten 738, Begeleiders 599. Gekomen 5 januari 1971: Abituriënten 756, Begeleiders 448. Verwacht 6 januari 1971: Abituriënten 532, Begeleiders 415. Gekomen 6 januari 1971: Abituriënten 599, Begeleiders 289. Verwacht 7 januari 1971: Abituriënten 532, Begeleiders 342. Gekomen 7 januari 1971: Abituriënten 623, Begeleiders 257. Verwacht 8 januari 1971: Abituriënten 640, Begeleiders 384. Gekomen 8 januari 1971: Abituriënten 878, Begeleiders 163.

Totaal aantal verwacht: Abituriënten 2442, Begeleiders 1740. Totaal aantal gekomen: Abituriënten 2856, Begeleiders 1157.

Totaal aantal bezoekers 1971 verwacht: 4182. Totaal aantal bezoekers gekomen: 4013.

Totaal aantal Abituriënten 1965: 607.
Totaal aantal Abituriënten 1966: 623.
Totaal aantal Abituriënten 1967: 924.
Totaal aantal Abituriënten 1968: 1274.
Totaal aantal Abituriënten 1969: 1548.
Totaal aantal Abituriënten 1970: 2102.
Totaal aantal Abituriënten 1971: 2856.

Aantal gevoerde gesprekken door de algemene voorlichting

5 januari 1971	291
6 januari 1971	167
7 januari 1971	241
8 januari 1971	256
Totaal	955

Aantal gevoerde gesprekken door de U.G.Z.

5 januari 1971	4
6 januari 1971	39
7 januari 1971	x) niet aanwezig
8 januari 1971	x)
Totaal	43

Aantal gevoerde gesprekken over hoger beroepsonderwijs

5 januari 1971	13
6 januari 1971	15
7 januari 1971	24
8 januari 1971	48
Totaal	100

Inlichtingen over militaire zaken

5 januari 1971	38
6 januari 1971	19
7 januari 1971	21
8 januari 1971	9
Totaal	87

Vormingswerk

5 januari 1971	4
6 januari 1971	7
7 januari 1971	x) niet aanwezig
8 januari 1971	x)
Totaal	11

Dagoverzicht voorlichtingsdagen 1971

dinsdag 5 januari 1971

	aantal gevoerde gesprekken '71	aantal aangevraagde gesprekken '71
Geneeskunde	186	188
Tandheelkunde	70	65
Diergeneeskunde	80	113
Wiskunde + M.O.	77	90
Natuurkunde + M.O.	76	103
Sterrenkunde	47	41
Scheikunde + M.O.	119	159
Biologie + M.O.	120	170
Farmacie	40	37
Geologie	50	89
Geofysica	50	25
Meteorologie	23	12
Nat. Aardrijkskunde	31	39
M.O.A. Nat. en Scheik.	7	13
Gymnasiasten A	23	1

woensdag 6 januari 1971

	aantal gevoerde gesprekken '71	aantal aangevraagde gesprekken '71
Rechten	69	86
Psychologie	102	103
Geneeskunde	146	180
Tandheelkunde	47	45
Diergeneeskunde	49	75
Wiskunde + M.O.	41	44
Natuurkunde + M.O.	31	51
Sterrenkunde	19	22
Scheikunde + M.O.	72	85
Biologie + M.O.	62	103
Farmacie	21	25
M.O.A. Nat. en Scheik.	7	7
Gymnasiasten A	1	3

donderdag 7 januari 1971

	aantal gevoerde gesprekken '71	aantal aangevraagde gesprekken '71
Rechten	65	85
Diergeneeskunde	27	33
Psychologie	87	112
Pedagogiek	134	82
Cult. Antropologie	44	94
Sociologie	100	129
Soc. Aardrijkskunde	121	130
Nat. Aardrijkskunde	22	27
Wiskunde + M.O.	29	29
Natuurkunde + M.O.	23	38
Sterrenkunde	11	12
Scheikunde + M.O.	44	36
Biologie + M.O.	65	61
M.O.A. Nat.- en Scheik.	5	0
Gymnasiasten A	32	1

vrijdag 8 januari 1971

	aantal gevoerde gesprekken '71	aantal aangevraagde gesprekken '71
Rechten	86	114
Nederlands	104	92
Theologie	69	28
Klassieke Talen	29	12
Frans	46	48
Duits	30	23
Engels	63	73
Spaans	47	37
Portugees	5	2
Italiaans	26	32
Slavische Talen	25	21
Scandinavische Talen	20	15
Niet-Europese Talen	13	13
Geschiedenis	157	128
Kunstgeschiedenis	46	40
Muziekwetenschap	23	31
Theaterwetenschap	34	27
Archeologie	45	41
Psychologie	102	144
Pedagogiek	169	90
Cult. Antropologie	59	
Sociologie	139	97
Filosofie	37	65

Weekblad Rijksuniversiteit Utrecht
Oplage 25.000

Uitgave
Afdeling public relations, voorlichting en documentatie

Adres
U weekblad Beetshuis, Boothstraat 6, Utrecht, telefoon 030 - 1 47 48

Redactie
A. J. Gerrits (bureauredacteur)
Drs. A. van der Meiden (eindredacteur)
A. A. Prins (eindredacteur)
Annemiek van Steenbrugge (redactrice)

Kopij(bladen)
Inleveren vóór vrijdag 12.00 uur

Abonnementen
f 9,50 p. jr., giro 425267 Rijksuniv. Utrecht

Adreswijziging
In blokletters op PTT-adreswijzigingskaart. Achter beroep invullen: student, medewerker of abonnee. Abonnees ook codeletters vermelden
- studenten: bur. inschrijving en informatie rijksuniversiteit, Nobelstr. 2A, Utrecht.
- medewerkers: bur. administratie rijksuniversiteit, k. 25, Kromme Nwe Gracht 46, Utrecht.
- abonnees: Beetshuis, Boothstraat 6, Utr.

Advertenties
Afh. van beschikbare ruimte op achterpagina
Tarieven op aanvraag
„Ukjes" max. 30 woorden incl. afk. f 5,— te betalen bij aanbieding

Redactieraad
Godgeleerdheid prof. dr. J. W. Doeve (voorz.)
Rechtsgeleerdh. mr. W. A. Sinninghe Damsté
Geneeskunde mr. drs. J. P. Wildschut
Tandheelkunde drs. J. S. Geerlings
Wiskunde en natuurwetenschappen mevr. Th. van Gelder-van Lier; dr. Tj. Hollander
Letterkunde drs. K. L. van Stegeren
Diergeneeskunde prof. dr. S. G. v. d. Bergh
Sociale w.sch. mevr. M. Raaijmakers-Aarts
Centrale interfaculteit drs. J. P. A. Stolk
Aardrijksk.prehistorie drs. J. G. Borchert
Ass.stud.ver. centr.stud.cie. mej. L. Smits
Comité universitair contact G. G. C. Peeters
Hoofdafdeling personeel J. J. Maree
Idem bouwz.huisv. F. A. M. v. d. Goorbergh
Id. studentenz. drs. W. H. van 't Hoogerhuys
Id. wet. onderw. mej. mr. F. H. M. Beumer
Personeelsconvent N. Pater
Senaat prof. dr. Sj. Groenman
Sociale zorg mej. M. I. Neyzen
Stafconvent dr. J. Mansfeld
Utrechtse studenten faculteiten W. Asman

NIEUWE KOPIJBLADEN

Aan faculteitsbureaus, instituten, laboratoria, dependances van bureau universiteit, leden redactieraad 'U', algemene onderwijsinstellingen en die ten behoeve van studenten, zijn nieuwe kopijbladen gezonden.

De nieuwe kopijbladen, uitgevoerd in bloks van 50 vellen elk, waren nodig in verband met het vergrote formaat van het weekblad.

Na 1 februari worden alleen de nieuwe, volledig ingevulde, kopijbladen aangenomen.

De voorlichtingscommissie dankt allen die hun medewerking hebben verleend aan het welslagen van de voorlichtingsdagen.



Voorlichting van onderop.

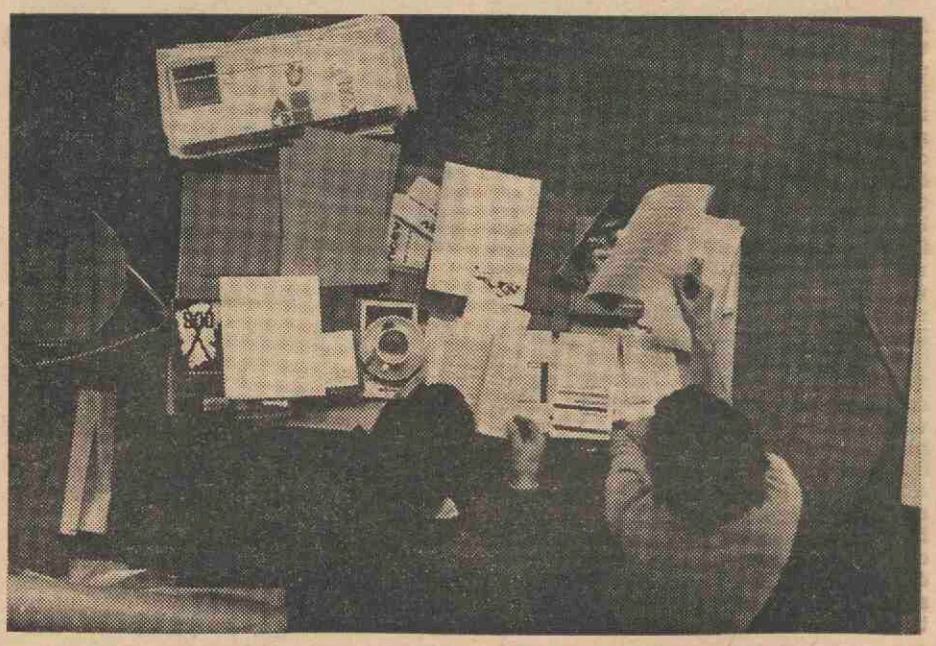

Voorlichting van bovenaf (foto's: Jac.P. Stolp, museum r.u.)

Curatoren contra NRC/Handelsblad

Op 11 januari j.l. publiceerde NRC/Handelsblad onder de rubriek 'dezer dagen' een beschouwing inzake de affaire Wieberdink. Daarin kwam een passage voor die de ernstige ontstemming heeft gewekt bij Curatoren van de Rijksuniversiteit te Utrecht.
Op 14 januari verzochten Curatoren per brief spoedige rectificatie in de rubriek 'dezer dagen' door opname van de hieronder volgende tekst:
'In de rubriek 'dezer dagen' van NRC/Handelsblad dd. 11 januari 1971 werd meegedeeld dat de benoeming van dr. M. W. van Weel tot buitengewoon hoogleraar in de chirurgie te Utrecht in 1959 plaatsvond omdat de mortaliteit in de kliniek van prof. dr. J. F. Nuboer daartoe mede aanleiding zou hebben gegeven. Deze mededeling is onjuist. De benoeming van dr. Van Weel vond plaats in verband met het feit dat prof. Nuboer voor het cursusjaar 1959-1960 tot Rector Magnificus van de Universiteit was benoemd. De talrijke verplichtingen aan dit ambt verbonden maakten het naar het oordeel van Curatoren en de Medische Faculteit gewenst een ervaren chirurg aan de kliniek te verbinden.
Aan de bekwaamheid van prof. Nuboer als chirurg heeft nooit enige twijfel bestaan. Als zodanig bezit hij een internationale reputatie. Operatieresultaten in zijn kliniek hebben bij de benoeming van dr. Van Weel geen enkele rol gespeeld. Van een hoge mortaliteit was eenvoudig geen sprake'.
Per brief van 15 januari schreef de hoofdredactie van NRC/Handelsblad dat zij dit stuk alleen wenste op te nemen in de rubriek brieven met de ondertekening: 'Mr. J. H. des Tombe, de heer Des Tombe is curator van de rijksuniversiteit'. Curatoren menen dat dit geen rectificatie is en nemen dan ook geen genoegen met deze voorstellen. Zij menen u langs deze weg op de hoogte te moeten stellen van deze zaak.

(N.R.C. 11-1-'71)
Voor een buitenstaander is het onmogelijk hierover te oordelen, maar wel kan geconstateerd worden dat Donner als Utrechts curator, medeverantwoordelijk was voor de laffe wijze waarop de universiteit de zaak-Van Weel waarvan Zaaijer het voornaamste slachtoffer was, heeft 'opgelost'.
En deze man — inmiddels oud-curator en 79 jaar oud — moest oordelen over het soortgelijke geval-Wieberdink! De 'onverenigbaarheid van karakters', op grond waarvan de door hem voorgezeten commissie nu Wieberdink wil laten ontslaan, hebben hij en zijn medecuratoren in 1960 niet tegen de notoir lastige Nuboer durven doen gelden.
Misschien met recht. Daar gaat het hier niet om. Waar het om gaat, is dat Donner, om die reden, niet de eerst aangewezen man lijkt om een geloofwaardig oordeel over de zaak-Wieberdink uit te spreken, te minder omdat oorspronkelijk tegen Wieberdink soortgelijke verwijten zijn uitgesproken geweest als in 1959 mede de aanleiding zijn geweest tot de benoeming van Van Weel naast Nuboer: hoge mortaliteit onder zijn patiënten - verwijten die in het eerste geval wel, in het tweede niet tot een operatieverbod hebben geleid.
Als nu ook nog mocht blijken dat Wieberdink niet, zoals de commissie-Donner voorstelt, op grond van art. 99 van het Rijksambtenarenreglement ontslagen kan worden - mr. O. Moorman van Kappen betoogt dit op klemmende wijze in een ingezonden stuk in deze krant van gisteren - dan verliest dat oordeel nog meer aan geloofwaardigheid.

Tekst communiqué verspreid door O. en W. op 19 januari 1971 11.45 uur betr. affaire Wieberdink.
De Minister van Onderwijs en Wetenschappen, dr. G. H. Veringa, heeft, op grond van gesprekken met het College van Curatoren, het bestuur van het Academisch Ziekenhuis te Utrecht, de Commissie Donner, twee leden van de commissie van drie hartchirurgen, het bestuur van de medische faculteit, alsmede met prof. dr. J. Wieberdink en zijn raadsman, geconstateerd dat de basis voor vruchtbare arbeid van prof. Wieberdink in het Academisch Ziekenhuis te Utrecht ontbreekt.
Prof. dr. Wieberdink heeft de minister meegedeeld dat hij H.M. de Koningin zal verzoeken hem eervol ontslag te verlenen. De minister zal de inwilliging van dit verzoek bevorderen.
De minister van Onderwijs en Wetenschappen, Curatoren en het Bestuur van het Academisch Ziekenhuis zullen al het mogelijke doen om te bevorderen dat de Kliniek voor hart- en vaatchirurgie te Utrecht zo spoedig mogelijk optimaal kan funktioneren.

Universiteit

Agenda
22 januari: optreden van het Nederlands Studenten Orkest in Tivoli. Aanvang 20.15 uur.
25 januari: derde in de serie concerten electronische muziek. Peter Kolman: D 68, na de pauze Karlheinz Stockhausen: Kontakte. Geertekerk 20.15 uur.
25 januari: voordracht drs. P. Leeuwangh over: Detoxifikatie-mechanismen bij de kwartel. Lab. voor veterinaire biochemie, Biltstraat 172. 16.00 uur.
26 januari: promotie F. H. H. Leenen, I.B.B.laan 87, op: Het renine-angiotensine aldosteron systeem en renale hypertensie bij de rat. Sen.zaal 16.15 uur.
26 januari: forum over de col-opleiding (commissie opleiding leraren) welke opleiding volgend jaar in Utrecht van start gaat. Akademiegebouw, 20.00 uur.
27 januari: promotie M. G. H. Janssen, Arie v. d. Heuvelstraat 11, Bunnik, op: In vitro experiments on indoleacetic acid destroying enzymes. Sen. zaal: 16.15 uur.
27 januari: uitreiking beloningen bijzonder gemeenschapszin, Sen. zaal: 11.00 uur.
27 januari: openbare vergadering fakulteit rechtsgeleerdheid, Sen. zaal 19.30 uur.
28 januari: promotie E. E. Kemperman, Markt 6, Wouw, op: Over de fenomenen recidief en downer bij Paresis puerperalis van het rund, Sen. zaal: 16.15 uur.

Evangelische Universiteits Gemeente
Diensten
Zaterdag 23 januari: 17.30 uur, Cunera, voorganger H. Vink.
Zondag 24 januari: 10.30 uur, Janskerk, Marcuscyclus, voorganger dr. J. M. v. Minnen, thema: Het gaat om mensen; 10.30 uur, Cunera, voorganger H. Vink; 10.30 uur, Geertekerk, voorganger ds. W. Overdiep; 10.30 uur, Luth. kerk, voorganger ds. E. Blase; 10.30 uur, Doopsgez. kerk, voorganger mevr. L. Dolman-Hoogstraal; 12.00 uur, Geertekerk, oecumenische dienst, voorganger dr. N. v. Egmond; 17.30 uur, Cunera, voorganger H. Vink; 19.00 uur, Pieterskerk, Genesiscyclus, voorganger dr. N. v. Egmond.
Dinsdag 26 en donderdag 28 januari: 12.30 uur, Cunera, voorganger pastor G. Oostvogel, Eucharistie.
Mededelingen
Tijdens de dienst om 10.30 uur in de Janskerk en de dienst van 12.00 uur in de Geertekerk is een kindercrèche aanwezig en na dienst van 12.00 uur is er gelegenheid tot koffiedrinken in de zuiderbeukkamer van de Geertekerk.
Iedereen die dat wil kan meewerken aan de totstandkoming van de diensten, en wel speciaal elke donderdagavond om 19.30 uur in de werkgroepenkamer op Cunera voor de oecumenische diensten in de Geertekerk, en meer in het algemeen voor alle oecumenische diensten én Cuneradiensten na opgave bij pastor H. v. Waveren, en voor de EAG-diensten na opgave bij Didy van Klaarbergen, I.B.B. 125.
Wil je liever meewerken aan een betere communicatie binnen, en een betere presentatie van de EUG, meld je dan aan bij J. Verhoef, Weerdsingel OZ 59 bis, bij D. Vogelpoel, I.B.B. 39-301, of bij de pastores. Verder is iedereen nog welkom bij allerlei katechese-, gespreks- en projektgroepen, aanmelden hiervoor bij de pastores, en elke dinsdagavond op Cunera. Elke donderdagavond zullen Ans en de barcommissie jullie graag ontvangen op de instuif op Cunera. Tevens is er deze donderdag om 20.00 uur een Studium Generale over milieubeheer o.l.v. de heer Molenaar van N 70-71.
Vrijdag 29 januari om 20.00 uur start een algemene liturgische training, gericht op de verzorging van álle studentendiensten, o.l.v. pastor H. v. Waveren, eveneens op Cunera.

Adressen pastores
EAG: ds. J. C. de Bruïne, van Lidt de Jeudestraat 17, tel. 10934, spreekuur woensdags 12.00-13.00 uur, Lepelenburg 1, kamer 24; dr. N. v. Egmond, Burg. Reigerstr. 83, tel. 511272, spreekuur woensdags 12.00-13.00 uur, Lepelenburg 1, kamer 25; ds. P. Heinen, prof. Leon Fuchslaan 4, tel. 712006, spreekuur maandags 18.00-19.00 uur aan huis; dr. J. M. v. Minnen, W. Barentszstraat 55, tel. 710623, spreekuur donderdags 18.00-18.30 uur aan huis.
USP: pastor G. Oostvogel, tel. 18332; pastor L. Leeneman, tel. 18338; pastor H. v. Waveren, tel. 16307; pastor P. v. Middelaar, tel. 18352; Centrum Cunera, Nieuwe Gracht 32, tel. 18702.
DLR: ds. W. Overdiep, Hieronymusplantsoen 5, tel. 22184, spreekuur woensdags 18.30-19.30 uur aan huis; Doopsgezinde kerk, Oudegracht 270.
Luth: Ds. C. Ch. G. Visser, Hamburgerstraat 7, tel. 13780; Evangelisch Lutherse kerk, Hamburgerstraat 9.

Beurzen
Onder auspiciën van het experiment International Living kunnen studenten, onderwijzers, verpleegsters, maatschappelijk werksters en anderen voor korte tijd (twee à drie maanden) naar Amerika. Nadere bijzonderheden tot 20 februari te verkrijgen bij: Nederland-Amerika Instituut, Museumplein 4, Amsterdam. Tel. 722280.

Telefoonnummer van de brandmeester
De veiligheidsdienst der rijksuniversiteit deelt mede aan alle belanghebbenden, dat met ingang van heden het telefoonnummer van de brandmeester 611371 (voorheen A. Licet) is komen te vervallen en vervangen is door:
Binnen diensttijd: 14096 (tel. nr. Veiligheidsdienst);
buiten diensttijd: 441569 (P. van Bart - brandmeester).

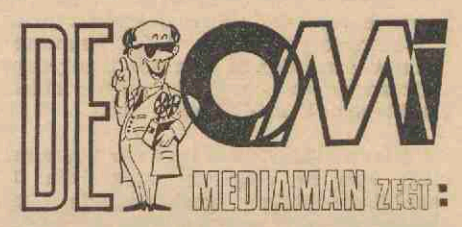

— dat binnenkort leesportefeuilles met tijdschriften op AV gebied door het OMI per interne post zullen worden gedistribueerd.
— dat die instituten die hiervoor belangstelling hebben dit via de betreffende beheerders aan het OMI kunnen melden.
— dat de fotografische afdeling van het OMI thans is ingericht en gaarne van welk instituut dan ook opdrachten wil uitvoeren op het gebied van opnamen, dia's, vergrotingen (ook grote) en ander fotografisch werk. Dit betreft alle soorten fotografie waaronder medisch en veterinair werk.
— dat een uitgebreide kollektie uitleenapparatuur beschikbaar is waaronder 16 mm projektoren, cassette-taperecorders, 8 mm film projektoren, een TV-keten, een videorecorder etc. Vroegtijdig reserveren hiervoor is wenselijk.
Telefoon O.M.I.: 53 13 14; fotoafdeling: 53 11 22.. (Intern De Uithof: 13 14 respectievelijk 11 22).

Documentatienieuws
Bij de afd. public relations, voorlichting en documentatie, Beetshuis, Boothstraat 6, tel. 14748, is o.a. het volgende ter inzage aanwezig.

Nieuwe boeken
Onderzoek naar opinies t.a.v. een aantal hoofdpunten van een interne bestuursstructuur van de Universiteit van Amsterdam.
Opinie-onderzoek bestuursstructuur T.H. Delft.
O. van Embden-Wolff e.a. -1300 onderdak.
U.S.F. -almanak 1971.
Colbo-rapport.

Tijdschriftenartikelen
Contact-Bedrijfsleven-Hoger Onderwijs in Doelmatig Bedrijfsbeheer 22 (1970) no. 4 pag. 48 49 De derde cyclus en de universiteit.
In Alcuinus: 12 (1970) no. 11/12 pag. 231-236. (K Posthumus-Onderwijs, heilsverwachting, spraakverwarring en beleid.)
Leraarsopleiding: R. S. Mossel. Model en werkelijkheid; enkele gedachten n.a.v. de universitaire leraarsopleiding.
Medische studie in weekblad 'U' 2(1971) no. 19 pag. 4 (Organisatie medisch onderwijs op de helling).
Onderzoek wetenschappelijk onderwijs in Wetenschap en Samenleving 24(1970) no. 3 pag. 74-78 (A. J. Voortman-V.W.O. en B.W.A samen op weg naar een kritische 'maatschappij-kritiese' wetenschap).
Wetenschapsbeleid in weekblad U 2 (1970) no. 10 pag. 2/3 (Wetenschapsbeleid).

Proefschriften
A.s. promovendi kunnen gratis inlichtingen verkrijgen over het drukken van proefschriften. Onze technische medewerker is elke maandag en dinsdag van 14.00-17.00 uur, kamer 13, Boothstraat 6, Utrecht, tel. 14748 gaarne bereid alle gewenste adviezen te geven.

Geertekerk
Zondagavond 7 februari.
Uitvoering van de Bachcantate no. 126: 'Erhalt uns, Herr, bei deinem Wort...'
Medewerkenden: Koor, orkest, solisten en alle aanwezigen. Onder leiding van Harke de Roos. Solisten: Eugenie Bruigom, alt; Michiel ten Houte de Lange, tenor; Cor Niessen, bas.
Aanvang 19.30 uur; toegang gratis.

Gastkollege apartheid in Zuid-Afrika
Op maandag 1 februari 's avonds om 8 uur zal prof. dr. K. Hugo een gastkollege geven over de apartheidspolitiek van Zuid-Afrika en het werk van het Christelijk Instituut in verband hiermee.
Het Christelijk Instituut is in augustus 1963 door een aantal predikanten onder leiding van ds. Beyers Naudé opgericht. Het is de enige multi-raciale organisatie in Zuid-Afrika, die, naast de uitgave van het goed geïnformeerde maandblad Pro Veritate, fundamenteel werk verricht door nauwe samenwerking met de onafhankelijke Bantoekerken op edukatief en sociaal gebied.

Prof. Hugo is zelf als medewerker aan het Christelijk Instituut verbonden.
De plaats waar het gastkollege gehouden zal worden, kan nu nog niet met zekerheid worden meegedeeld. Door de organisatoren (theologische fakulteit en de T.S.U.) wordt gepoogd de aula hiervoor beschikbaar te krijgen. In de volgende 'U' zal de plaats nog meegedeeld worden. Alle studenten en docenten aan de universiteit en allen die hier voor belangstelling hebben, worden uitgenodigd het gastkollege bij te wonen en aan de diskussie deel te nemen.

Uit de Senatus Contractus van 14 januari 1971.
1. De secretaris van de Commissie Vormingswerk vraagt of allerlei aktiviteiten van studenten binnen het kader van het vormingswerk, b.v. in de vorm van participatie aan diverse projekten, niet als onderdeel van hun studie kunnen worden gehonoreerd en hoe de Senatus Contractus denkt over een commissie vanuit het vormingswerk om deze zaak te begeleiden. De Senatus Contractus voelt niets voor een "algemene regel" en meent dat iedereen die de studenten bij hun studie begeleidt vrij moet zijn al of niet deelname aan bepaalde projekten te honoreren. Voor de commissie bestaat geen enthousiasme.
2. Vanuit de ideeënbus van de beleidsraad voor collectieve studentenvoorzieningen komt een min of meer ludiek voorstel op tafel, n.l. om het universiteitsintellect in te schakelen via alle beschikbare media bij een gewenste "plofmatische" introduktie van een nieuwe spelling. De Senatus Contractus telt leden die reeds diverse spellingen over hun hoofd en door hun pen hebben laten gaan. De Senatus Contractus wacht gelaten af en voelt niets voor een collectief initiatief.
3. In de hooglerarenstoet die zich op de lustrum-dies door de eeuwenoude kloostergangen zal slingeren zullen, en dat is nieuw, ook de "oud-eredoctores" uit ons land met kappen en andere versierselen meelopen.

Uit het D.B. van 18 januari 1971.
1. De U.S.F. vroeg aan het D.B. hoever de demokratisering kan gaan, totdat de wet Veringa een feit is geworden. Het antwoord van het D.B. wordt in "U" gepubliceerd.
2. Het D.B. gaat akkoord met het advies van de Raad van Overleg inzake de besteding van de zgn. lustrumbijdragen, nu besloten is af te zien van een officiële viering van het lustrum 1971. Het advies hield in de bijeengebrachte gelden (ruim 80 mille) over te dragen aan het Utrechts Universiteitsfonds. Een vierde deel van het bedrag dient te worden bestemd voor met onze universiteit verband houdende culturele doeleinden. In de eerste plaats valt hierbij te denken aan de opvoering van de "Sacra Rapprezentatione di anima e di corpi" door het Kosmu. Voor 3/4 worden de door de hoogleraren en lectoren, wetenschappelijk staf en niet-wetenschappelijk personeel bijeengebrachte bedragen gestort in een door het Universiteitsfonds te beheren sociaal fonds voor medewerkers. Dit fonds wordt besteed volgens voorstellen van de maatschappelijke werksters voor personeel. Drie vierde van het bedrag dat de studenten bijeen brachten wordt gestort in het reeds door het Universiteitsfonds beheerde sociaal fonds voor studenten, dat wordt besteed volgens voorstellen van de studentendekanen voor studenten.
3. Het bureau van McKinsey heeft een eerste informatiebulletin rondgestuurd betreffende de stand van zaken bij de proefonderzoeken die McKinsey uitvoert aan de juridische en medische faculteiten te Leiden en de literaire en biologische faculteiten te Nijmegen. Het stuk ligt ter inzage op het Perscentrum.

Mede-werkers

Salarisverhoging per 1 januari 1971 en per 1 april 1971
De regering heeft besloten, dat 't rijkspersoneel met ingang van 1 januari 1971 een salarisverhoging krijgt van 3 pct.; aangezien de nacalculatie 1970 ook in de salarissen wordt verwerkt, bedraagt de verhoging plm. 5,9 pct., terwijl ook de bijzondere uitkering van *f* 400,— in de salarissen verwerkt zal worden (tot een bedrag van maximaal *f* 33,35 per maand volgens de richtlijnen die bij deze uitkering in acht zijn genomen).

Per 1 april a.s. zal nogmaals een verhoging van 1 pct. plaatsvinden.

A. Indien u volgens een salarisschaal wordt bezoldigd, kunt u uw herziene salaris per 1 januari en 1 april 1971 uit onderstaande inpassingstabel aflezen.

1-1-'70	1-1-'71	1-4-'71	1-1-'70	1-1-'71	1-4-'71
212	240	242	2212	2377	2400
245	276	279	2250	2417	2441
278	313	316	2288	2457	2481
311	349	353	2326	2497	2522
344	386	390	2363	2537	2562
377	424	428	2401	2577	2602
412	463	468	2439	2617	2643
452	508	513	2477	2657	2683
502	563	568	2514	2697	2724
562	629	635	2552	2737	2764
599	667	674	2590	2777	2805
635	705	713	2628	2817	2845
671	744	751	2666	2857	2885
707	782	790	2703	2897	2926
743	820	829	2751	2947	2976
779	859	867	2798	2997	3027
812	893	902	2845	3047	3078
845	928	937	2893	3097	3128
877	962	972	2940	3148	3179
909	997	1007	2987	3198	3230
941	1030	1040	3035	3248	3280
974	1065	1075	3082	3298	3331
1006	1099	1110	3129	3348	3382
1039	1134	1145	3177	3398	3432
1072	1168	1180	3224	3449	3483
1104	1203	1215	3272	3499	3534
1137	1238	1250	3319	3549	3584
1170	1272	1285	3372	3605	3641
1202	1306	1319	3425	3661	3697
1235	1341	1354	3477	3717	3754
1269	1377	1391	3530	3773	3810
1303	1414	1428	3583	3829	3867
1338	1450	1465	3636	3885	3923
1372	1487	1501	3689	3941	3980
1406	1523	1538	3751	4006	4046
1440	1559	1575	3812	4072	4112
1475	1595	1611	3874	4137	4179
1509	1631	1648	3936	4203	4245
1543	1668	1684	3998	4268	4311
1577	1704	1721	4060	4334	4377
1611	1740	1757	4122	4400	4444
1645	1776	1794	4184	4465	4510
1683	1816	1834	4246	4531	4576
1721	1856	1875	4308	4596	4642
1759	1896	1915	4370	4662	4709
1797	1936	1956	4432	4728	4775
1834	1976	1996	4494	4793	4841
1872	2016	2037	4556	4859	4907
1910	2056	2077	4618	4924	4974
1948	2096	2117	4679	4990	5040
1985	2136	2158	4741	5056	5106
2023	2176	2198	4803	5121	5172
2061	2216	2239	4865	5187	5239
2099	2257	2279	4927	5252	5305
2137	2297	2320	4989	5318	5371
2174	2337	2360	5051	5384	5437

B. Indien u wordt bezoldigd volgens een loongroep, dan kunt u uw salaris in onderstaand overzicht vinden.

Leeftijd	Maandsalaris		
	1-1-'70	1-1-'71	1-4-'71
Groep 1			
14	156,—	179,26	181,11
15	184,53	212,52	214,37
16	220,68	253,18	255,03
17	268,24	304,93	308,62
18	321,50	364,06	367,76
19	388,09	436,14	439,83
20	454,67	508,21	513,76
21	515,55	574,74	580,28
22	589,74	656,05	663,45
23 en ouder	684,86	759,55	766,94
Groep 2			
14	167,41	192,20	194,04
15	197,85	225,46	227,31
16	224,48	256,88	258,73
17	275,85	312,32	316,02
18	331,02	373,30	377,—
19	399,50	449,07	452,77
20	467,99	523,—	528,54
21	545,99	608,01	613,55
22	627,79	696,71	704,10
23 en ouder	721,01	796,51	803,90
Groep 3			
17	279,65	317,86	321,56
18	338,63	380,70	384,39
19	403,31	452,77	456,47
20	473,70	528,54	534,08
21	553,60	615,40	620,94
22	641,11	709,65	717,04
23	740,03	816,83	824,23
24 en ouder	760,96	839,01	848,25
Groep 4			
18	344,33	388,09	391,78
19	414,72	463,86	469,40
20	494,62	550,72	556,26
21	574,52	637,57	643,12
22	663,94	733,67	741,06
23	760,96	839,01	848,25
24	779,28	857,24	866,78
25 en ouder	804,71	885,21	894,45
Groep 5			
18	344,33	388,09	391,78
19	414,72	463,86	469,40
20	494,62	550,72	556,26
21	584,04	648,66	656,05
22	673,45	744,76	752,15
23	781,88	861,19	870,43
24	806,62	887,06	896,30
25	827,54	909,24	918,48
26 en ouder	856,08	940,65	949,89
Groep 6			
18	344,33	388,09	391,78
19	414,72	463,86	469,40
20	494,62	550,72	556,26
21	589,74	654,21	661,60
22	690,57	763,24	770,63
23	806,62	887,06	896,30
24	831,35	914,78	924,02
25	857,98	942,50	951,74
26	888,42	973,92	983,16
27 en	922,66	1010,88	1021,97

De rangen rijksambtenaar C t.m. H worden resp. bezoldigd overeenkomstig de loongroepen 6 t.m. 1. (Rijksambtenaar C staat dus in de zesde loongroep; rijksambtenaar D in de vijfde; rijksambtenaar E in de vierde enz.)

C. Nieuwe salarisbedragen per 1 januari 1971 voor de volgende categorieën: 1. hoofdinstrukteur tandheelkunde per maand bij één halve werkdag per week: *f* 230,50; 2. instrukteur tandheelkunde per maand bij één halve werkdag per week *f* 203,20; 3. student-assistenten per per maand bij 'n ½ werkdag per week: tweedejaars *f* 106,50, derdejaars *f* 113,69, vierdejaars, *f* 127,80, vijfde en volgende jaars *f* 134,99; 4. schoonmaaksters uurloon 15 jaar *f* 1,24, 16 jaar *f* 1,41, 17 jaar *f* 1,71, 18 jaar *f* 2,04, 19 jaar *f* 2,45 20 jaar *f* 2,85, 21 jaar *f* 3,31, 22 jaar *f* 3,79, 23 jaar en ouder *f* 4,33, 5 hts-praktikanten, praktikanten hogere land- en tuinbouwschool: *f* 256,—. 6. uts-praktikanten, praktikanten middelbare land- en tuinbouwschool: *f* 221,—. 7. praktikanten lagere land- en tuinbouwschool: *f* 190,—. Wij merken nog op, dat de salarissen in verband met de te verwerken salarismaatregelen met ingang van januari 1971 bij wijze van voorschot worden uitbetaald.
Bij het konstateren van kleine verschillen wordt u verzocht niet voor eind februari a.s. kontakt met het bureau van de universiteit op te nemen, aangezien de kontrole eerst op dat tijdstip zal zijn voltooid.

For the attention of Scientific Guest Workers at Utrecht University
The organisation of the Academic Staff and the International Neighbour Group Utrecht cordially invite you (together with your wife, husband or fiancé) to an informal get-together on Thursday February 4th, at 8.00 p.m. in the 'Kunsthistorisch Instituut' (the Institute of Art History), Drift 25, Utrecht, where prof. dr. E. K. J. Reznicek, Head of the Department for Art History after 1200 A.B., will give an informal talk on 'The physiognomic studies of Leornardo da Vinci and the tradition'.
Coffee, wine and other refreshments will be served during the evening. We are looking forward to greeting you as our guests.
If you want to join please contact miss L. W. Scholtus, Boothstraat 6, Utrecht.

Vacatures

Voor zover in onderstaande vacatures geen salaris vermeld staat, zal het salaris, afhankelijk van leeftijd, opleiding en ervaring, volgens rijksregeling worden vastgesteld; de aow-premie is voor rekening van de universiteit. Het salaris is exclusief 6 pct. vakantie-uitkering.

Algemeen
Bij het bureau personeelsadministratie zijn plaatsingsmogelijkheden voor enige:
ADM. MEDEWERKSTERS
Hun taak zal bestaan uit het vervaardigen van arbeidsovereenkomsten, benoemings- en ontslagbesluiten, personeelskaarten e.d. Aanstelling voor een gedeeltelijke dagtaak is mogelijk. Wij vragen: zeer goede typevaardigheid; bereidheid om in teamverband werkzaam te zijn; minimum leeftijd 21 jaar. Wij bieden een salaris dat ligt tussen bruto *f* 599,— en *f* 779, —per maand (inpassing geschiedt volgens leeftijd).
en
ADM. MEDEWERKERS
Hun taak zal vnl. bestaan uit registreren van personeelsgegevens; de verzorging van aanstellings-, bevorderings- en ontslagbeschreiden; informatieverzorging inzake het personeelsbestand alsmede de inputverzorging voor de mechanische verwerking van alle personeelsgegevens. Wij vragen mulo of gelijkwaardig diploma; goede typevaardigheid; leeftijd tussen 21 en 30 jaar. Wij bieden een salaris dat ligt tussen bruto *f* 562,— en *f* 974,— per maand (inpassing geschiedt aan de hand van leeftijd, opleiding en ervaring). Bij een goede taakvervulling zijn promotiemogelijkheden aanwezig. Schriftelijke sollicitaties te richten aan de personeelsfunktionaris van het bureau van de universiteit, Kromme Nieuwe Gracht 29, Utrecht, onder vermelding van resp. nr. 923 en 924.

Bij de algemene dienst van de hoofdafdeling bouwzaken en huisvesting kan worden geplaatst een
NAAISTER
Haar taken zullen inhouden: — het maken van eenvoudig nieuwwerk; — bepaalde moeilijke reparatiewerkzaamheden. Tevens zal zij bij ziekte of verlof genegen dienen te zijn de linnenjuffrouw te vervangen, wier taken o.m. zijn: kontrole schone was, eenvoudig reparatiewerk, wegbrengen was e.d. Zij zal deel uitmaken van een klein team (een naaister en twee linnenjuffrouwen) dat gehuisvest is in de naaikamer van de fakulteit der diergeneeskunde. Telefonische inlichtingen bij de heer L. van Loon, 030-531381.
Eventuele schriftelijke sollicitaties te richten aan de personeelsfunktionaris van het bureau van de universiteit, Kromme Nieuwe Gracht 29 te Utrecht onder nr. 925.

Bij het bureau van universiteit is vacant de funktie van
HOOFD van de afdeling juridische zaken. Deze funktie vraagt belangstelling voor het universitair gebeuren en ervaring in aangelegenheden van algemeen bestuur. Zij omvat het adviseren in vraagstukken van publiek-rechtelijke en privaatrechtelijke aard. Met name wordt de aan te stellen funktionaris belast met beleidsvoorbereidende en -uitvoerende werkzaamheden, inzake de wet universitaire bestuurshervorming, het opstellen van reglementen voor de in te stellen bestuursorganen en andere regelingen. Gezocht wordt een kandidaat met doctoraal examen Nederlands recht, omstreeks 35 jaar oud, met goede kontaktuele eigenschappen alsmede een goede mondelinge en schriftelijke uitdrukkingsvaardigheid. Geboden wordt een zeer afwisselende funktie, gehonoreerd volgens rijksregeling tussen *f* 1.797,— en *f* 2.798,— bruto per maand. Gegadigden worden verzocht aan een psychologisch onderzoek deel te nemen.
Schriftelijke sollicitaties te richten aan de personeelsfunktionaris van het bureau van de universiteit onder nr. 927, Kromme Nieuwe Gracht 29 te Utrecht.

Door de verdere uitgroei van het nieuwe universiteitscentrum de uithof is het nodig dat het bestaande bewakingsteam wordt uitgebreid met een
BEWAKINGSBEAMBTE
De taak van dit team is o.m. het kontroleren van de gebouwen op veiligheid; het handhaven van de verkeersveiligheid op de terreinen. De werkzaamheden zullen worden verricht in continuedienst volgens een vast dienstrooster. Gevraagd: enige jaren voortgezet onderwijs; bedrijfsbewakingdiploma NBOB en het diploma EHBO of de bereidheid om deze diploma's te behalen; rijbewijs B; leeftijd 25 tot 38 jaar. Nadere mondelinge inlichtingen kunnen worden ingewonnen bij de heer L. van Loon, telefonisch te bereiken onder nr. 030-531381.
Schriftelijke sollicitaties te richten aan de personeelsfunktionaris van het bureau van de universiteit, Kromme Nieuwe Gracht 29 te Utrecht, onder vermelding van nr. 928.

Bij de centrale postdienst, gevestigd in het universiteitscentrum de uithof kan worden geplaatst een
ASSISTENT
welke o.l.v. de chef-postkamer zal worden belast met alle voorkomende werkzaamheden op het gebied van interne en externe postverzending. Bij voorkeur in het bezit van het rijbewijs BE. Er is een goede busverbinding (lijn 12) van Utrecht CS naar de Uithof. Salaris tot maximaal *f* 885,— bruto per maand. Telefonische inlichtingen in te winnen bi de heer Loos, tel. 030-531306.
Schriftelijke sollicitaties te richten aan de personeelsfunktionaris van het bureau van de universiteit, Kromme Nieuwe Gracht 29 te Utrecht, onder vermelding van nr. 930.

Bij de algemene dienst gevestigd op het universiteitscentrum de uithof kan worden geplaatst een
CHAUFFEUR voor de postdienst.
Naast het rondbrengen van de post zal hij tevens worden ingezet bij alle voorkomende werkzaamheden in de postkamer. Rijbewijs BE en ervaring in het rijden met bestelauto's is een vereiste.
Schriftelijke sollicitaties kunnen worden gericht aan de personeelsfunktionaris van het bureau van de universiteit, Kromme Nieuwe Gracht 29 te Utrecht, onder vermelding van nr. 926. Voor telefonische inlichtingen is de heer Van Loon beschikbaar, 030-531381.

De hoofdafdeling studentenzaken vraagt met name t.b.v. de afdeling collectieve voorzieningen t.b.v. studenten een
FINANCIEEL-ADM.
STAFMEDEWERKER
taakinformatie: geheel zelfstandig beoordelen van door stichtingen en commissies bij de afdeling ingediende financiële stukken; op grond van de financiële stukken medewerken aan het opstellen van beleidsadviezen; beoordelen in welke mate het beleid ontwikkeld binnen de afdeling bij de verschillende stichtingen en commissies ter zake van de financiën wordt gevoegd; bewaking van de verleende kredieten, de besteding daarvan vergelijken met de begroting; opstellen van de totaal begroting van afdeling collectieve voorzieningen; voorbereiden van financiële korrespondentie; adviseren en technisch opstellen van de financiële jaarstukken van het bureau vormingswerk; afrekening ten behoeve van het bureau vormingswerk met betrekking tot subsidiegevers, publikaties, kaartverkoop e.d.; voeren van intern overleg inzake overboekingen, reserveringen etc. Voor een goede taakvervulling van deze binnen de afdeling nieuwe funktie wordt gevraagd: zelfstandig kunnen werken; kreatief en kritisch vermogen; goede schriftelijke en mondelinge beheersing van de Nederlandse taal; goede kontaktuele eigenschappen; bereidheid zich in dienst te stellen van de beleidsbepalende organen binnen de afdeling. Wij denken aan een medewerker van plm. 30 jaar, die in het bezit is van een middelbare schoolopleiding, praktijkdiploma boekhouden, diploma MBA of daarmee te vergelijken opleidingen. Informatie bij drs. W. H. van 't Hoogerhuys, Kromme Nieuwe Gracht 29 te Utrecht, tel. 29441. Salaris afhankelijk van leeftijd, opleiding en ervaring van *f* 974,— tot *f* 1.797,— bruto per maand, excl. salarisverhogingen per 1 januari 1971.
Schriftelijke sollicitaties voorzien van pasfoto, in te zenden aan de personeelsfunktionaris van het bureau van de universiteit, Kromme Nieuwe Gracht 29 te Utrecht, met vermelding van vacaturenr. 929.

Bij het universiteitsmuseum wordt gezocht een
TWEEDE HULP in de HUISHOUDING voor halve dagen. Sollicitaties en inlichtingen bij het universiteitsmuseum Trans 8 te Utrecht of tel. 030-25351, tst. 133.

Godgeleerdheid
Bij het theologisch instituut, gevestigd in het nieuwe universiteitscentrum de uithof is op korte termijn plaats voor een
MEDEWERKER(STER).
Tot de taak van de nieuwe medewerker(ster) zal o.a. behoren: het verrichten van administratieve werkzaamheden; het assisteren van de beheerder; het typen en verzorgen van korrespondentie. Gewenst: mulo-mavo diploma, typediploma, stenodiploma, goede kennis van de nederlandse taal. Leeftijd tot 25 jaar. Salaris volgens rijksregeling van *f* 452,— tot *f* 877,— (excl. verhoging van 1 januari 1971). Telefonische inlichtingen kunnen worden verstrekt door de beheerder, tel. 030-531855.
Schriftelijke sollicitaties kunt u richten aan prof. dr. D. J. Hoens, Transitorium II, Heidelberglaan 2 te Utrecht.

Wiskunde en Natuurwetenschappen
Bij de fakulteit der wiskunde en natuurwetenschappen vaceert de funktie van een
GEWOON HOOGLERAAR
in de biofysische chemie. De te benoemen funktionaris zal worden belast met het onderwijs in de biofysische chemie aan kandidaten in de biologie en chemie en in de fysische chemie aan voorkandidaten in de biologie; voorts met de leiding van het biofysisch-chemisch onderzoek binnen de subfakulteit der biologie, in nauwe samenwerking met die der chemie. Dit onderzoek beweegt zich thans op het terrein van het mechanisme en de regulatie van de eiwit- en nucleïnezuursynthese. De fakulteit geeft bekendheid aan het bestaan van deze vakature en hoopt te worden geattendeerd op mogelijke kandidaten. Aan degenen die belangstelling hebben voor deze funktie en aan hen, die op mogelijke kandidaten de aandacht willen vesti-

gen, wordt verzocht zich te richten tot de direkteur van het bureau van de subfakulteit der biologie, Transitorium II, Heidelberglaan 2, Utrecht, onder overlegging van een curriculum vitae en een lijst van publikaties.

Bij het laboratorium voor klinische mikrochemie wordt met spoed gevraagd een
SCHOONMAAKSTER
voor 2 à 3 uur per dag.
Aanmelden en inlichtingen bij het hoofd van genoemd laboratorium, dr. ir. P. Reinouts van Haga, ABC-straat 182, Utrecht.

Bij het fysisch laboratorium bestaat een vacature voor een
TELEFONISTE/TYPISTE
Naast de bediening van de telefooncentrale zal zij, deel uitmakend van een klein team, concepten moeten uittypen, die veelal in de moderne talen zijn gesteld.
Vereist zijn een mulo-mavo-opleiding en typediploma. Sollicitatiebrieven liefst met recente pasfoto te richten aan de personeelsfunktionaris van het fysisch laboratorium, Bijlhouwerstraat 6 te Utrecht.

Letteren
Bij het instituut 'frantzen' voor duitse taal- en letterkunde, Biltstraat 131 te Utrecht, kan op korte termijn geplaatst worden een tweede
ADMINISTRATIEVE KRACHT
voor halve dagen. Voor deze funktie is bij voorkeur een middelbare schoolopleiding en goede typevaardigheid vereist.
Schriftelijke sollicitaties met opgave van leeftijd, opleiding en ervaring te richten aan het sektorhoofd personele zaken, drs. C. M. Schoonheim, Kromme Nieuwe Gracht 29 te Utrecht.

Sociale Wetenschappen
Bij het pedagogisch instituut worden
SCHOONMAAKSTERS
gezocht voor de avonduren voor maximaal 15 uur per week. Inlichtingen hieromtrent kunnen telefonisch worden ingewonnen bij de beheerder (030-332114, tst. 321) of gegadigden kunnen zich persoonlijk wenden tot mevrouw Nodeldijk, 's avonds plm. 6 uur, Achter de Dom 13, Utrecht.

Centrale Interfakulteit
Per 1 september 1971 vaceren aan de centrale interfakulteit studierichting wijsbegeerte:
1. een ORDINARIAAT SYSTEMATISCHE WIJSBEGEERTE EN GESCHIEDENIS VAN DE WIJSBEGEERTE NA DE MIDDELEEUWEN.
Gedacht wordt aan iemand die gericht is op de stelselmatige opbouw van de wijsbegeerte in het algemeen dan wel gespecialiseerd is t.a.v. de wijsgerige antropologie en de wetenschappen van de mens.
2. een LEKTORAAT SYSTEMATISCHE WIJSBEGEERTE.
In samenhang met de eerste vacature zou kunnen worden gedacht aan iemand wiens specialisatie en belangstelling vooral uitgaat naar wetenschapstheorie.
3. een ORDINARIAAT LOGIKA EN METHODOLOGIE.
In verband met de wenselijkheid in de drie vacatures tegelijkertijd te voorzien kan een andere schikking van vakken en rangen worden overwogen. In aanmerking voor de vervulling van deze vacatures komen zij die bekwaam zijn tot zelfstandige wetenschapsbeoefening, beschikken over voldoende ervaring in wetenschappelijk onderwijs en bereid zijn tot collegiale samenwerking. Degenen die naar een van de bovenomschreven funkties wensen te solliciteren of derden voor de vervulling van deze vacatures willen aanbevelen, kunnen hun brieven onder verstrekking van een curriculum vitae en een lijst van publikaties adresseren aan de secretaris van de centrale interfakulteit, prof. dr. J. B. Ubbink, filosofisch instituut, Heidelberglaan 2 te Utrecht.

VOOR ALGEMENE INLICHTINGEN OVER VACATURES EN MOGELIJKE FUNKTIES KUNT U ZICH WENDEN TOT DE AFDELING PERSONEELSVOORZIENING, BUREAU FORMATIEZAKEN, KROMME NIEUWE GRACHT 29 TE UTRECHT, TEL. 29441, TOESTEL 135.

Aangeboden
Medewerker universiteit, zou graag bij een van de fakulteiten aan de realisering en ontwikkeling van audiovisuele projekten willen werken.
Ter informatie over bovengenoemd werkterrein beschikt het Bureau Funktiezaken over een beknopte beschrijving van het AV-werk.
Inlichtingen bij de heer Bordes, personeelszaken.

Studenten

Vacature
De Stichting Utrechtse Studentenarbeidsbemiddeling zoekt met zeer veel spoed een vaste vrouwelijke kracht voor 25 uur per week van maandag tot en met vrijdag
Taak: bemiddeling tussen werkgevers en studerenden, administratief werk, waaronder loonadministratie,, boekhouding en het notuleren van vergaderingen.
Vereisten: ten minste enkele jaren universitaire of hogere beroepsopleiding — leeftijd tussen 22 en 30 jaar — goede kontaktuele eigenschappen.
Geboden wordt: zelfstandige funktie, 24 vakantiedagen per jaar, 6 pct. vakantietoeslag, salaris nader overeen te komen.
Sollicitaties met zeer veel spoed te richten aan het Bestuur van de Stichting. Adres: Wilhelminapark 23 Utrecht. (030-51.47.43).

Fug Activiteiten overkoepeling
Vrijdag 22 jan. S.S.R.: 'Jimmy Hendrix' memorial. Om 20.30. uur.
Dinsdag 26 jan. U.V.S.V: 'Omgang met ethische normen'- prof. de Graaf. Om 20.00 uur.
Woensdag 27 jan. N.V.V.S.U: Film 'Heart-beat' en forum over harttransplantaties. Om 19.45 uur.
Donderdag 28 jan. S.S.R.: Fancy Fair. Om 20.00 uur.
Vrijdag 29 jan. S.S.R: Fancy Fair. Om 20.00. uur.
Zaterdag 30 jan. S.S.R: Fancy Fair. Om 20.00 uur.
Dinsdag 2 febr. S.S.R.: 'Jan Wolkers', leest voor uit eigen werk en discussie. Om 20.00 uur.

Nakennismaking op Veritas
Vanaf 28 januari ('s avonds half acht) organiseert C.S.Veritas een nakennismakingsperiode van ongeveer tien dagen. Degenen die aan deze nakennismakingstijd willen deelnemen, dienen zich op dat tijdstip in te laten schrijven in het gebouw van Veritas, Kromme Nieuwe Gracht 54.
Zij moeten dan onder andere 2 pasfoto's en het inschrijfgeld (fl.25,—) bij zich hebben. Deelnemers moeten er verder rekening mee houden dat zij in het weekend van 30 en 31 januari in Utrecht moeten blijven, en dat zij, met het oog op eventuele sportbeoefening in Utrecht over sportkleding moeten beschikken.
Belangstellenden wordt dringend aangeraden zich voor deze datum nadere informatie te wenden tot het Veritasbestuur (bestuurskamer, tel. 16260). waarna deze hun wordt toegestuurd. N.B. zij, die thans lid worden, zullen voor het lopende jaar reduktie krijgen op hun kontributie.

Kontrole kollegekaarten binnen Veritas
Het is voor ons helaas niet mogelijk binnen ons gebouw op de Kromme Nieuwe Gracht 54 nietstuderenden te ontvangen in verband met moeilijkheden met onze vergunning.
Door een ordeploeg zullen geregeld steekproefsgewijze kontroles gehouden worden op kollege-, M.O.-, en H.B.O.-kaarten. Zorg er dus voor een kaart op zak te hebben, zodat voor ons de zaak makkelijker te kontroleren is.
Bij voorbaat hartelijk dank.
Bestuur C.S. Veritas.

Indoortennis
Er wordt de aandacht op gevestigd, dat in de Sporthal 'de Veiling', Croeselaan 305, op de volgende dagen en tijdstippen nog enige plaatsen beschikbaar zijn voor het beoefenen van indoortennis:
maandag 15.00-16.00 uur: 5 personen, 16.00-17.00 uur: 2 personen; dinsdag 14.00-15.00 uur: 1 persoon, 15.00-16.00 uur: 1 persoon, 16.00-17.00 uur: 1 persoon; woensdag 15.00-16.00 uur: 4 personen, 16.00-17.00 uur: 2 personen, 17.00-18.00 uur: 2 personen.
De kosten voor de rest van het seizoen (tot eind april) zijn *f* 20,— per persoon, al dan niet vermeerderd met *f* 3,— USSNSSS bijdrage.
Deelnemersbewijzen kunnen worden afgehaald op het bureau Sportzaken, Pieterskerkhof 13 a.

Menu's Veritas van 25 tot en met 29 januari
Maandag: Kippesoep. Goulash, hamburger. Rijst, aardappelen. Sperciebonen, groene kool. Rode koolsla.
Dinsdag: Groentesoep. Worst, zuurkool. Hamburger, aardappelen. Witlof. Bietensla.
Woensdag: Tomatensoep. Makaroni met vleesragoût. Gehakt, aardappelen. Bloemkool. Sla.
Donderdag: Aspergesoep. Nassi Goreng, geb. eieren, pindasaus, kroepoek. Capucijners, speklappen, aardappelen. Atjar.
Vrijdag: Kerrysoep. Vissticks, slavinken. Doperwten met worteltjes. Patates frites. Tutti frutti.
De nagerechten zijn iedere dag: vla, ijs, fruit, yoghurt.
De lunchbar is open van maandag tot en met vrijdag van 12.30 uur tot 13.30 uur. De eettafel is open van maandag tot en met vrijdag van 17.30 uur tot 19.30 uur.

P.P.P.
Het bestuur van het Universitair Economisch Dispuutgezelschap 'Pecunia Peperit Pompam' deelt mede: Daar de heer Bloemers zich wegens omstandigheden genoodzaakt ziet het presidiaat van P.P.P. neer te leggen, heeft het bestuur zich als volgt geconstitueerd: E. F. G. M. Geldeman, praeses, P. A. C. M. Asselbergs, vice-praeses, mej. J. C. M. Froger, abactis, R. D. F. M. Lambooy, fiscus, mej. J. M. van Berkum, vice-abactis, G. A. R. Bloemers adviserend lid.
Gedurende twee weken, te rekenen vanaf heden, kan een tegenkandidaat worden gesteld. Zonder een dergelijke reactie zal het bestuur zich in deze samenstelling verder van haar taak gaan kwijten.

Faculteiten

Gebedsdienst
Vanuit de Theologische Faculteit wordt een tweede gebedsdienst gehouden op dinsdag 2 februari a.s. om 17.00 uur precies, in de Aula van het Academiegebouw, Domplein 29. Deze dienst duurt plm. een half uur. Alle geïnteresseerden zijn hierbij hartelijk welkom. De volgende data zijn: 2 maart, 4 mei en 8 juni, zelfde tijd.
Nadere inlichtingen bij: prof. dr. J. M. van der Linde, Woudenbergseweg 36, Zeist; prof. dr. H. A. J. Wegman, 'Dijnselburg', Huis ter Heide; Wil Putman, Smalleweg 27, Bunnik, Arnold Schilder, Mauritsstraat 62, Utrecht.

Seminar, dr. Otto Laske, gastdocent
February 3, at 15h.30: Introduction to basis concepts of transformational grammar.
February 17, at. 15h.30: The linguistic status of music-theoretical hypothese with view to 'deep structure'.
Instituut voor Sonologie, Plompetorengracht 14-16.

Interfacultair College De vrouw in de Islam
Van februari tot mei 1971 zal om de veertien dagen een interfacultair college gegeven worden, met als onderwerp: De positie van de vrouw in de huidige wereld van de Islam.
Het initiatief gaat uit van docenten van de sociale, literaire en theologische faculteiten. De bijeenkomsten worden gehouden op maandagavonden van 7 tot 9 uur in het Universiteitsgebouw, Domplein 29. Iedere avond worden door de docenten twee inleidingen gehouden, waarna discussie volgt.
Deelname staat open voor studenten uit alle faculteiten.
Belangstellenden worden verzocht zich op te geven bij de secretaresse van de theologische faculteit: telefoon 53 91 11 tst. 1853.

'Sociale Wetenschappen'
Prof. dr. J. Prins hoopt zijn college voor studenten van alle faculteiten: inleiding tot de sociale problematiek van de 'derde wereld' te hervatten op vrijdag 29 januari a.s. om 3.00 uur in kamer 3 van het Universiteitsgebouw, Domplein 29.

Godgeleerdheid

Aanmelding kerkelijk examen
Vanaf 1 januari 1971 is het noodzakelijk geworden dat men zich persoonlijk aanmeldt voor het kerkelijk examen.
Daartoe is de volgende regeling getroffen.
1) Na het afleggen van de noodzakelijke tentamens meldt men zich persoonlijk of schriftelijk aan bij de secretaresse van de Faculteit, mejuffrouw W. Bakker, Transitorium II, etage 24. 2) Deze aanmelding geschiedt uiterlijk 10 dagen voor de vastgestelde examendatum. 3) Behalve de vakantiemaanden wordt voor elke maand een datum van het kerkelijk examen vastgesteld en bekendgemaakt. 4) In januari 1971 is het kerkelijk examen vastgesteld op maandag 25 januari. 5) Voor de daarop volgende maanden zullen de data nog worden vastgesteld en bekendgemaakt.

Rechten

Rechtbankbezoek Strafrecht K-II
Ook dit semester moeten zij, die het K-II tentamen Inleiding Strafrecht willen afleggen een rechtbankzitting bijwonen.
Deze studenten zullen bericht krijgen d de zittingen van de Meervoudige Kamer van de Rechtbank alhier, hoek Hamburgerstraat/Korte Nieuwstraat werkgroepsgewijs bijwonen en wel op dinsdagmorgen te 9.45 uur.
Een week tevoren wordt op dinsdagmorgen vanaf 10.15 uur tot 12.00 uur een voorbespreking gehouden in het doceergebouw, Jacobstraat 23, zaal 6. De voorbesprekingen en rechtbankbezoeken hebben plaats voor: werkgroep i op 26 januari resp. 2 februari; werkgroep j op 2 februari resp. 9 februari; werkgroep k op 9 februari resp. 16 februari; werkgroep l op 16 februari resp. 23 februari; werkgroep m op 23 februari resp. 2 maart; werkgroep n op 2 maart resp. 9 maart; werkgroep o op 9 maart resp. 16 maart; werkgroep p op 16 maart resp. 23 maart; werkgroep q op 23 maart resp. 30 maart;
Zij, die wel het bulkcollege, doch geen werkgroep volgen en die reeds eerder niet voor het tentamen zijn afgewezen, dienen zich op te geven op dit bulkcollege. Voor deze studenten zullen de voorbesprekingen en rechtbankbezoek plaats vinden vanaf 30 maart. Iedere deelnemer ontvangt tevoren nog een persoonlijke convocatie. Controleer dus op de werkgroep strafrecht of Uw adres juist genoteerd staat!

Staatsrecht basisdoct. II
De werkgroepen staatsrecht B II van Mr. Oostenbrink en Mr. Teunis zullen worden hervat voor groep 1 op donderdag 4 februari a.s. (14-16 uur) en voor groep 11 op vrijdag 5 februari a.s. (10-12 uur). Studenten, die in jan. jl. voor het basisdoct. 1 staatsrecht zijn geslaagd en die aan één van bovengenoemde werkgroepen willen deelnemen kunnen zich daartoe opgeven bij de secretaresses van het Instituut voor Staats- en adm. recht, Maliesingel 41, tel. 23641

Auditie N.V.V.S.U.
Auditie op 25 januari, 20.00 uur: N.V.V.S.U., 26 januari: 20.00 uur, U.V.S.V., regisseur: Peter de Baan.
Open-Astu.
Diës-N.V.V.S.U.
Lente-U.V.S.V./S.S.R.
Première 6 mei 1971. Geen speciale akteerkwaliteiten vereist, wél belangstelling.

Postdoktorale Kursus
Het Europa Instituut organiseert op de zaterdagen 23 en 30 januari, 13 en 20 februari, 6, 13 en 27 maart een kursus voor afgestudeerden over het onderwerp: Rechtstreeks werkende rechten en verplichtingen van bedrijfsleven en vrije beroepen na het einde van de overgangsperiode van de EEG.
Deze kursus is gratis toegankelijk voor belangstellende leden van de fakulteitsgemeenschap.
Het volledige programma ligt op alle instituten ter inzage. Gaarne opgave bij de sekretaresse van het Europa Instituut (tel. 18749).

Werkcollege burgerlijk procesrecht
Te beginnen op vrijdag 29 januari zal prof. Verpaalen des middags van 14.00 — 15.00 uur in zaal 9 van het Academiegebouw werkcollege geven, bestemd voor studenten die zich voorbereiden op het tentamen burgelijk procesrecht.

Cursus studiemethodiek
Het ligt in de bedoeling volgend studiejaar voor eerstejaars een cursus studiemethodiek en leesvaardigheid te organiseren. Ter voorbereiding hiervan zal deze cursus vanaf 15 februari a.s. op kleine schaal gaan draaien. Gedurende 6 weken dus tot 26 maart, zal iedere week één bijeenkomst van ca. 2 uur worden gehouden. Aan de cursus in deze periode zijn geen bijzondere kosten verbonden. Belangstellende eerstejaars kunnen zich persoonlijk aanmelden op dinsdag 26 en woensdag 27 januari van 11.00—12.30 uur bij de student-assistenten studiemethodiek, kamer 104, Boothstraat 1c; of per briefkaart onder vermelding van verschillende voorkeursuren. In verband met het beperkte aantal deelnemers is de volgorde van aanmelding beslissend. Cursusuren: maandag 11.15—13.15 uur; donderdag 14.15—16.15 uur; vrijdag 9.00—11.00 uur, 11.15—16.15 uur. Plaats: Jacobigebouw.

Excursie Hypotheekkantoor
Zaterdagmorgen 30 januari is er een excursie georganiseerd naar het Hypotheekkantoor, Drieharingstraat 6, Utrecht. Deze excursie is georganiseerd door mr. P. A. J. Sophie en de heer J. v. d. Berg. Intekenlijsten met nadere gegevens zullen worden opgehangen in het Molengraaff Instituut voor privaatrecht, Nieuwe Gracht 60. Opgave: liefst vóór donderdag 28 januari a.s. in verband met inleidende werkgroep.

Strafrechtssociologie
Prof. Peters is voornemens om met een klein aantal studenten een werkgroep over strafrechtssociologie te gaan houden. Het ligt in de bedoeling eens in de

veertien dagen een bijeenkomst te hebben van twee uur. Onderwerpen zullen worden vastgesteld in onderling overleg.
Belangstellenden kunnen zich opgeven bij P. C. M. van Seters, Oosterstraat 6, Utrecht, tel. 510889.
Een eerste bijeenkomst zal plaatsvinden op donderdag 28 januari a.s. van 16.00-18.00 uur in het Criminologisch Instituut, Koningslaan 10.

Vergaderingen
Faculteitsvergadering: 27 januari 1971 om 19.30 uur in de Senaatszaal. Kandidaatskommissie: 27 januari 1971, 14.30 uur, Academiegebouw.

'Salvius Julianus': Julianes Eleganter Ait



Op donderdagavond 28 januari a.s. zal prof. mr J.A. Ankum (Hgl. rechtshist. G.U. A'dam) een lezing houden over de Romeinse jurist, wiens naam ons disputeert. Prof Ankum zegt er zelf van: 'Mijn lezing, getiteld Julianus Elegan er Ait, zal voornamelijk gewijd zijn aan de behandeling van de vraag, waarom een door Julianus gegeven responsum volgens Ulpianus het epitheton 'elegans' verdient. Van de zes in de Digesten overgeleverde teksten zal ik er twee behandelen, waarin Julianus zelf een dan wel een ander voorgestelde rechtsoplossing om de Elegantia prijst. Wij zullen pogen de reden van Julianus' lof op te sporen'.
De vier te behandelen teksten worden aan de leden toegestuurd. Voor niet-leden zullen er op de avond zelf teksten verkrijgbaar zijn. De vertaling van de Latijnse tekst zal prof. Ankum tijdens de lezing geven De lezing wordt gehouden op het Rechtshistorisch Instituut, Boothstraat 17, aanbellen ! Aanvang 8.00 uur

De contributie voor de rest van dit cursusjaar voor hen die nu lid willen worden van 'Salvius' bedraagt *f* 5,—. Op 18 febr. a.s. houdt mr. P. J. Verdam een lezing over het proces tegen Christus. Verdere plannen: een lezing door prof. David in het voorjaar en na Pasen een excursie naar Leiden.

Vakature bij het strafrecht
Gevraagd: een onderzoek-assistent.
Taak: onder leiding van de hoogleraar verzamelen van juridisch en sociologisch materiaal betreffende recente ontwikkelingen in het strafrecht.
Duur: v.a. 1 febr. 1971 tot 1 sept. 1971
Salaris: gebruikelijke regeling
Vereist: minstens tentamen strafprocesrecht B I. De voorkeur gaat uit naar een student met wetenschappelijke ambitie, maatschappelijke belangstelling en goede kennis van de moderne talen.
Aanmelding: schriftelijk, met vermelding van studieresultaten, binnen 14 dagen bij: prof. mr.A. A. G. Peters, Criminologisch Instituut, Koningslaan 10, Utrecht.

Geneeskunde

Opleiding in de nucleaire geneeskunde
Medio 1971 zal wederom een opleiding in de nucleaire geneeskunde (nuclear medicine) beginnen. De opleiding zal zes maanden duren en is bestemd voor academici. die nucleaire technieken in de geneeskunde, met nadruk op diagnostiek en wetenschappelijk onderzoek, toepassen of zullen toepassen. De opleiding omvat onder meer een inleidende cursus radioisotopen, een cursus radiobiologie en stralingshygiëne, een inleiding in de technieken van de nucleaire geneeskunde en een stage van ongeveer drie maanden in een goedgeoutilleerd laboratorium. De opleiding vindt plaats in samenwerking met het Interuniversitair Reactor Instituut te Delft, het J. A. Cohen Instituut voor Radiopathologie en Stralenbescherming te Leiden en het Isotopenlaboratorium van de Rijksuniversiteit te Groningen.
De opleiding is bestemd voor academici, klinici zowel als laboratoriumonderzoekers, artsen zowel als nietmedici. Het is derhalve een postgraduate opleiding, waarvan het gewicht vergelijkbaar is met een bijvak uit de fakulteit der wisen natuurkunde. De opleiding kan dan ook, na toestemming van de fakulteit, als bijvak worden gevolgd. Aan de eerste opleiding, die in september 1970 begon, nemen medici, chemici en farmaceuten deel.
In verband met het beperkte aantal plaatsen zal een selectie worden toegepast. Geadviseerd wordt tijdig de wens tot deelneming kenbaar te maken of nadere inlichtingen in te winnen bij: De Secretaris van de Commissie ad hoc Nucleaire Geneeskunde van de Wetenschappelijke Raad voor de Kernenergie, Dr. K.S. Wiarda. telefoon 070 — 512261, Postbus 5086, Den Haag.

Stencil-Centrale
De stencil-centrale van de M.S.F.U. zal weer geopend zijn vanaf 18 januari. Plaats: Junior-ko-barak Interne. Tijden: dinsdag en donderdag van 12.15 — 13.00 uur

Wisk. en Natuurwetenschappen

Gepromoveerd
Maandag 11 januari is de heer F. Th. Hesselink, Arnodreef 12, gepromoveerd tot doctor in de wiskunde en natuurwetenschappen op: On the theory of the stabilization of colloidal dispersions by absorbed macromolecules. Promotoren waren: prof. dr. J. Overbeek en prof. dr. A. Vrij.

■ Wis-, Sterren- en Natuurkunde

Open dag medische en fysiologische fysika (M.F.F.) op 27-1-1971
Daar de vakgroep MFF niet geheel geconcenteerd is in het gebouw Eisenhowerlaan 4 (bovenste bouwlaag), zal worden getracht een regeling te treffen voor vervoer tussen deze 'centrale lokatie' en de 'perifere lokaties'. Details van deze regeling zijn tijdens de open dag te verkrijgen in de centrale lokatie.
In principe stellen we ons voor, dat iedere bezoeker zijn barre tocht langs de opstellingen begint in de koffiekamer van de centrale lokatie. Daar vindt men naast koffie (vanaf 9.30 u.) ook een informatiecentrum en een T.V.-monitor waarop regelmatig reclame- en andere boodschappen de vakgroep MFF betreffende, zullen verschijnen. Vanuit deze veste zijn zowel dwaaltochten als rondleidingen door de centrale lokatie mogelijk. De rondleidingen zullen in ieder geval elk heel uur vanaf 10.00 u. plaats vinden, maar tussentijds zijn ook charter-rondleidingen mogelijk. Afgezien van de rondleiders, zijn bij de meeste opstellingen op alle lokaties voortdurend medewerkers en/of studenten aanwezig die bereid zijn tekst en uitleg of demonstraties te geven.
Voor diegenen die een meer dan oppervlakkige belangstelling voor de vakgroep MFF hebben is een uitgebreid informatiepakket samengesteld dat verkrijgbaar is bij mej. M. Hollander, Universiteitswerkplaats; mej. van Deursen, afd. MFF-Eisenhowerlaan 4; mej. S.F. Kronemeijer, Fysisch Laboratorium Bijlhouwerstraat (Bibliotheek); mej. A. J. Berkelaar, Transitorium 1 (Bibliotheek).
Dit informatiepakket kunt U voor, tijdens of na de open dag lezen, maar als U slimme vragen wilt stellen, bevelen wij de eerste mogelijkheid aan.
Voor de SAZU-groep (Medische Fysika, M.F.) geldt het volgende: Vanaf 9.00 u. zijn bezoekers welkom in het opvangcentrum, dat ingericht is in een der bijzalen van de eetzaal. De weg van de ingang van het ziekenhuisterrein, Catharijnesingel 101, naar dit centrum is aangegeven met borden, waarop staat 'MF open dag'.
Er is geen parkeergelegenheid; men wordt verzocht van openbaar of georganiseerd vervoer gebruik te maken.
Van 9.00 u. tot 12.00 u. en van 13.30 u. tot 14.30 u. vertrekken elk half uur excursies uit het centrum naar de verschillende experimenten in de Kliniek voor Inwendige Geneeskunde.
Omstreeks 11.00 u. is er indien mogelijk éénmaal een excursie naar een dierexperiment met dubbelpulsstimulatie en defibrillatie op de afdeling hart- en vaatchirurgie, onder leiding van dr. Schneider en ir. Koning.
Van 15.00 u. tot 17.00 u. vertrekt er elk half uur een excursie naar de afdelingen Neurologie, Dermatologie en Audiologie.
Indien mogelijk wordt omstreeks 15.30 u. een extra excursie naar de afdeling Radiotherapie georganiseerd.

Technische Natuurkunde
Prof. Bekink zal zijn colleges Elektrotechniek beginnen op maandag 25 januari te 10.15 uur in de kleine collegezaal van het Fysisch Laboratorium, Bijlhouwerstraat 6. In het komende semester zullen de opwekking, transformatie, voortgeleiding en het schakelen worden behandeld.

Tentamen Fysische Meetmethoden
Het tentamen fysische meetmethoden vindt plaats op 9 februari a.s. te 14.30 uur in Trans I. Aanmelden tot uiterlijk 2 februari op de Administratie van het Fysisch Laboratorium, Bijlhouwerstraat 6, kamer 210.

Na-kandidaatscolleges sterrenkunde
De volgende colleges zullen binnenkort aanvangen. Plaats: collegezaal van de Sterrenwacht, Zonnenburg 2. De tijden zijn in overleg met de studenten anders vastgesteld dan in de gele studiegids vermeld staat.
Dr. A. D. Fokker (i.p.v. het aangekondigde college observationele kosmologie), Radioastrofysica. Inhoud: de fysische aspecten verbonden aan de kosmische radiostraling, i.h.b. voortplanting, thermische absorptie en emissie en synchrotronstraling. Interpretatie van de waarnemingen in het kader van deze fysische concepten (H+-gebieden, extragalactische radiobronnen). Het college zal voor een deel gebaseerd zijn op Pacholczyk, Radio astrophysics. Eventueel zal het tweede deel van het college in de vorm van een werkcollege gegeven worden. Tijd: woensdag 11.00-12.35 uur. Begin: 27 januari.
Prof. Edith Müller/dr. A. Schadee, Abondantie-bepalingen in sterren. Inhoud: de sterkte van de spectraallijnen hangt samen met de chemische samenstelling van de ster. In het college wordt deze samenhang nagegaan en komen verschillende mechanismen, die vorm en sterkte van de lijnen beïnvloeden, ter sprake. Tijd: woensdag 13.25-15.00 uur. Begin: 27 januari.
De andere onderwijsactiviteiten gaan gewoon door: Zwaan, college Steratmosferen; colloquium en theoretisch astrofysisch seminarium.

Dictaat Math. Fysica II, prof. Van Kampen
Het 5e (en laatste) hoofdstuk van het dictaat Math. Fysica II, van prof. dr. N. G. van Kampen, kan afgehaald worden bij de administratie van het Inst. voor Theor. Fysica, Maliesingel 23, tussen 9.00 en 12.00 uur. Het dictaat kost *f* 4,—.

■ Scheikunde

Didactiek van de Scheikunde
Op 26 januari 1971 te 15.30 uur begint weer het spreekuur van dr. J. W. Schuijl.
Op 26 januari 1971 te 16.45 uur wordt het college didactiek van de scheikunde (voor de aantekening) weer gegeven.

Het college Anorganische Chemie
van Dr. A. H. Verdonk voor 2e jaars studenten in de Farmacie is begonnen op woensdag 20 januari om 9.15 uur precies in de collegezaal van het Farmacologisch Laboratorium.
Aanbevolen boek: K. M. Mackay, R. A. Mackay Introduction to modern inorganic chemistry. Intertext Books, London.

Tentamen reactiemechanismen organische chemie
Degenen, die onder de 'oude regeling' vallen en die geen tentamen hebben afgelegd over de stof van 'Roberts en Caserio' kunnen het tentamen 'reactiemechanismen' schriftelijk afleggen op 6 mei 1971 om 13.30 uur in de collegezaal van het organisch chemisch laboratorium.
Het tentamen is gebaseerd op hetzij de collegestof van het jaar 1968-1969, hetzij de inhoud van het boek R. Breslow, Organic Reaction Mechanismus (1965) of idem, tweede uitgave (1969) blz. 1-234.
Bij opgave voor het tentamen dient men aan te geven of men het college dan wel het boek van Breslow heeft bestudeerd.
Opgave uiterlijk 30 april door middel van een briefkaart die verkrijgbaar is aan het magazijnloket van het Organisch Chemisch Laboratorium.

■ Geologie en Geofysica

Theoretische Geofysica
Dr. Vlaar geeft in het tweede semester college over de volgende onderwerpen: 1. Zwaartekrachtsveld en vorm van de aarde met inbegrip van een inleiding tot de theorie van de satelliet-geodesie; 2. Het aarde-maan-zon systeem; 3. De formatie van de aarde (getijden, eigen trillingen en statische deformatie, 4. Rotatie van de aarde en poolvlucht.
Deze onderwerpen hebben tot doel inzicht te verschaffen in de dichtheidsverdeling en rheologische structuur van het inwendige der aarde. Tijd: vrijdag 10.15-12.15 uur.

Het Seminarium 'Theoretische Seismologie' zal in het tweede semester worden gecontinueerd. Hoofdonderwerp zal zijn de digitale verwerking en spectraalanalyse van seismologische data. De tijden moeten nog worden vastgesteld.

Werkcollege eerstejaars
Het Werkcollege Algemene Zoölogie der Invertebraten voor eerstejaarsstudenten G1 en G2 zal, te beginnen op maandag 25 januari, iedere maandag- en donderdagmiddag van 13.30 tot 17.30 u. worden gegeven door dr. Erdbrink in de practicumzaal (beneden) van het gebouw Teelingstraat 2.
Het Werkcollege Algemene Zoölogie der Vertebraten voor tweedejaarsstudenten G1 zal tezelfder plaatse iedere woensdagmiddag van 13.30 tot 17.30 u. worden gegeven, te beginnen op 27 januari.

■ Biologie

Tentamen Geologie voor biologen
Op zaterdag 30 januari a.s. zal een schriftelijk extra-tentamen geologie voor biologen worden afgenomen in de practicumzaal van het Geologisch Instituut (ingang Lange Nieuwstraat, hoofdgebouw, beneden). Aanvang: 10 uur precies.

College Genetica
Het college genetica voor eerstejaars biologen vangt aan op donderdag 28 januari 1971 om 10.15 uur. Dit college wordt gegeven door dr. G. J. O. Jansen in het Laboratorium voor Microbiologie, Catharijnesingel 59, Utrecht.

Zoologisch Laboratorium
Zij, die het voornemen hebben een doctoraal onderwerp te bewerken op het gebied van de embryologie, histologie of endocrinologie, wordt aangeraden zich tijdig (bij voorkeur enige maanden van tevoren) op te geven, in verband met de beperkte beschikbare plaatsruimte voor doctoraal-studenten.

College genetica
Het caput selectum genetica voor ouderejaars biologen zal worden hervat op woensdag 27 januari a.s. om 9.00 u. precies, in het Genetisch Instituut, Opaalweg 20, Utrecht. Dit college over 'complementatie' wordt gegeven door prof. dr. G. A. van Arkel.

Letteren

Gepromoveerd
Vrijdag 15 januari promoveerde mej. S. A. P. J. H. Iansen, Jacob Gillesstraat 1 II, Den Haag, tot doctor in de letteren, op: Verkenningen in Matthijs Casteleins Const van Rhetoriken. Promotor was prof. dr. W. A. P. Smit, oud-buitengewoon hoogleraar in de geschiedenis van de Nederlandse letterkunde.

Informatie over nieuwe lerarenopleiding
De nieuwe lerarenopleiding die in september 1970 reeds begonnen is te Amsterdam en te Tilburg, zal onder medeverantwoordelijkheid van de Utrechtse universiteit in september 1971 van start gaan in Arnhem en Utrecht. Ook aan onze universiteit bestaat er met name bij de studierichtingen die bij de nieuwe opleiding betrokken zullen zijn, een zeer grote behoefte aan nadere informatie, b.v. over opzet en doelstellingen van deze lerarenopleiding, over de relatie met de universitaire studierichtingen die ook voor het leraarschap opleiden enz.

Naar aanleiding van een op het instituut van geschiedenis genomen initiatief zal er op dinsdag, 26 januari a.s. in de senaatszaal van het Akademiegebouw (Domplein) een forum-bijeenkomst plaatsvinden (aanvang 20.00 uur), die tot doel heeft het verstrekken van zoveel mogelijk informatie aan zoveel mogelijk belangstellenden. Aan het forum, o.l.v. ondergetekende, zal worden deelgenomen door twee funktionarissen van het departement van onderwijs en wetenschappen, dr. J. B. Drewes, raadsadviseur in algemene dienst en voorzitter van de kommissie opleiding leraren, en dr. P. J. Gathier, hoofd van de direktie algemeen voortgezet en voorbereidend wetenschappelijk onderwijs, alsmede door dr. B. H. Erné, rektor van de M.O.-opleiding te Utrecht, dr. P. A. M. Geurts, studieleider aan de lerarenopleiding te Tilburg, drs. Chr. Schrijner, direkteur van de nieuwe lerarenopleiding (SOL) in Arnhem en Utrecht, drs. H. Wansink, studieleider M.O.-geschiedenis te Utrecht en Prof. dr. W. J. Wieringa (V.U.-Amsterdam), voorzitter van de programma-kommissie geschie-

denis voor de nieuwe lerarenopleiding. Wij hopen dat zeer velen, docenten en studenten, die geïnteresseerd zijn in de problematiek van de nieuwe lerarenopleiding, op de bijeenkomst van 26 januari aanwezig zullen zijn. (J. C. Boogman, voorzitter van de instituutsraad van het instituut voor geschiedenis).

Beursberichten O. en W.
In het kader van het Nederlands-Noors cultureel verdrag worden twee studiebeurzen beschikbaar gesteld voor een studieverblijf van één maand in Noorwegen gedurende 1971 voor afgestudeerden, die als wetenschappelijk medewerker zijn verbonden aan een instelling van wetenschappelijk onderwijs of onderzoek. Voorwaarde: niet ouder dan 40 jaar. Aanvragen vóór 1 februari 1971.

De 'Deutscher Akademischer Austauschdienst' stelt twee beurzen beschikbaar voor een studieverblijf van ten hoogste drie maanden voor afgestudeerden die als wetenschappelijk medewerker zijn verbonden aan een instelling van wetenschappelijk onderwijs of onderzoek. Voorwaarde: niet ouder dan 40 jaar. Aanvragen vóór 1 februari 1971. Voor nadere informatie: fakulteitsbureau Letteren, Plompetorengracht 21, Utrecht.

■ Algemene en vergelijkende taalwetenschap en theoretische en vergelijkende literatuurwetenschap

Algemene Taalwetenschap
In afwijking van het eerder bericht geeft dr. B. J. Hoff zijn praktische cursus linguïstisch fieldwork, bestemd voor hoofdvakstudenten in de Algemene Taalwetenschap en voor tweedejaars studenten in de Culturele Antropologie 's maandags van 14-16 uur in de Uithof, Transitorium II, zaal 20.04.04. Eerste keer maandag 25 januari.

Het besprekingscollege vakdidactiek Frans
voor de studenten die zich hebben opgegeven voor groep II '70-'71 zal plaatsvinden op maandag 4 februari om 16.00 uur precies op het Frans Instituut.
U wordt dringend verzocht hierbij aanwezig te zijn.

■ Geschiedenis, Kunstgeschiedenis, Archeologie en Muziekwetenschap

Kunsthistorisch Instituut
Sprekersmiddag
dinsdag 16 februari om 14.30 uur precies Jan Roëde: 'opvattingen van een kunstenaar over kunst en geschiedenis'.
De voordracht zal worden gevolgd door computer-geprogrammeerde diaprojectie van enkele facetten van zijn werk (multiscreen-diafotografie van Jan G. Roede).
De produktie en programmatie is tot stand gekomen naar een idee van Gerard J. Raucamp. De multiscreenapparatuur is ter beschikking gesteld door Carillonfilms, Audiovisueel Systems, Rijswijk. Z.H.

Spreekcolleges prof. Reznicek
11 februari 14.00 uur: Berenson II 2e deel; laatste college Historiografie.
De volgende algemene colleges houden verband met de excursie naar Rome. In deze serie wordt een voordracht verzorgd door mejuffrouw Fremantle. 18 februari 14.00 uur: Jan Gossaert in Rome, 25 februari 14.00 uur: De Romeinse tekeningen van Maarten van Heemskerck. 4 maart 14.00 uur: Goltzius in Rome. 11 maart 14.00 uur: Utrechtse Caravaggisten in Rome. 25 maart 14.00 uur: De Italianisanten. 1 april 14.00: Vlaamse beeldhouwkunst in Rome (mejuffrouw Fremantle).

Diergeneeskunde

Gepromoveerd
Donderdag 14 januari promoveerde de heer J. Frens, Willem de Zwijgerlaan 8, Houten, tot doctor in de diergeneeskunde op: Thermoregulatie en koort. De invloed van bacteriële lipopolysacchariden op de thermolegulatie bij de geit. Promotor was: prof. H. van Genderen.

Sociale wetenschappen

■ Psychologie

Voorlichtingsbijeenkomsten voor toekomstige doktoraalstudenten
Voor de studenten die binnenkort kandidaatsexamen zullen doen, worden gezamenlijke voorlichtingsbijeenkomsten georganiseerd door de betreffende studieadviseurs ter oriëntatie in de mogelijke doktoraalstudies. Deze bijeenkomsten zullen in het studiejaar 1970-1971 plaatsvinden op de volgende: wo: 17 februari 1971, wo. 21 april 1971 en wo. 16 juni 1971.
Tijd: 2.00 uur. Plaats: kamer 3.04. (oude bibliotheek) Varkenmarkt 2.

In de vergadering van de Subfaculteitsraad Psychologie van 13 april 1970 werd besloten de gespecificeerde judiciae voor het doctoraal examen af te schaffen. Vanaf die datum worden er bij de doctorale examens dus geen judiciae meer gegeven in de zin van „met genoegen" of „met lof". Al degenen die in de toekomst het doctoraal examen psychologie zullen gaan afleggen worden hierop nog eens opmerkzaam gemaakt.

Herhaling propedeutische toets psychologie
Aan belanghebbenden wordt medegedeeld dat een herhaling van de propedeutische toets zal plaats vinden op woensdag 20 en donderdag 21 januari a.s. De indeling is als volgt:
woensdag 20 januari 09.00-12.00 uur functiepsychologie; 14.00-17.00 uur differentiële psychologie;
donderdag 21 januari: 09.00-12.00 uur ontwikkelingspsychologie; 14.00-17.00 uur sociale psychologie.
Plaats: zaal 13 Academiegebouw, Domplein 29. Deze mededeling is eerder verschenen in 'U' van 11 december 1970.

Rectificatie
In het stuk van het Sekretariaat subfaculteitsraad psychologie 1970 (uitgezonderd Van Naerssen) in de 'U' van 15 januari 1971 is een storende fout geslopen. In de 4e alinea staat abusievelijk vermeld, dat het sekretariaatsvoorstel behelst: 3 wet. pers., 12 studenten, 3 niet-wet. pers. Dit moet natuurlijk zijn 12 wet. pers., 12 studenten, 3 niet-wet. pers.
Een uitgebreid verslag van de subfaculteitsraadsvergaderingen van 9 en 30 nov. 1970 komt in de volgende 'U'.

Veringa dit keer geen boeman
Door het ministerie werd desgevraagd medegedeeld dat de invoering van de Veringawet (mei 1971) geen enkele reden behoeft te zijn voor een bestuur van de universiteit bepaalde bestuursvormen die verder gaan dan de wet Veringa, nú terug te gaan draaien.
Een gedemokratiseerde raad (zoals bijv. de sub. fac. psychologie) kan doorgaan met functioneren. Zodra er dan een universiteitsraad is, kan aldaar gevraagd worden om voor het experimenteer artikel in aanmerking te mogen komen. Tijdens de kamerdebatten overtuigde de minister de D66-er Dijkstra er van dat het exp. artikel gehanteerd kan worden, zodat deze zijn amendement daarover introk.

Kandidaatstelling . . . opschorten!
Door 9 studenten uit de oude sub. fak. raad en voorkand. cie is een protestbrief geschreven aan alle leden van de subfakulteit psychologie tegen de invoering van een Veringa raad. Deze Veringa raad (analoog met het voorstel van drie hoogleraren) is twee maal door de subfakulteitsraad en ook door de voorkandidaatskie afgewezen.
Zij verzoeken mogelijke kandidaten voor de raad hun kandidaatsstelling op te schorten, tot de hoogleraren een raad met gelijke aantallen studenten en wetenschappelijk personeel accepteren (12 wet. pers., 12 studenten en 3 n.w. personeel)
Namens student.vert. uit de subf. raad.
Th. van der Heijden.

Experimenteel Praktikum
Studenten met a. basispraktikum en statistische methoden II óf b. operationele methoden en propedeuse (incl. statistische methoden) die dit studiejaar nog aan het experimenteel praktikum willen deelnemen moeten zich vóór 1 februari bij mej. L. Zwitselaar, Varkenmarkt 2 opgeven ook al hebben zij nog niet voldaan aan de vereiste proefpersoonverplichtingen. Zij zullen in tegenstelling tot wat tot nu toe gold wèl aan het praktikum mogen deelnemen, maar na voltooiing van het praktikum hun tentamenbriefje pas krijgen als aan de proefpersoonverplichtingen voldaan is. Indien het aantal aanmeldingen voor een bepaalde periode echter groter is dan het aantal beschikbare plaatsen zal de indeling geschieden op basis van het reeds voltooide aantal proefpersoonuren. N.B. In verband met het grote aantal studenten, dat vermoedelijk nog voor plaatsing in aanmerking wil komen, is het dringend gewenst zo vroeg mogelijk met het praktikum te beginnen, daar er tegen het einde van het studiejaar weinig plaatsingsmogelijkheden zullen zijn.

Assistentschap
Het Instituut voor Ontwikkelingspsychologie zoekt een student, die belangstelling heeft voor een assistentschap van 5 halve dagen per week. Hij zal kleine groepjes studenten moeten begeleiden bij door hen zelf opgezette projektjes. Belangstellenden moeten hun kandidaatseksamen afgelegd hebben en als hoofdrichting of uitgebreide nevenrichting ontwikkelingspsychologie doen. Inlichtingen hierover bij Ab Seijnder, kamer 3.12, Varkenmarkt 2, tel. 26551.

Regeling ontwikkelingspsychologie voor 2e en 3e jaars psychologiestudenten.
In aanvulling op een eerder in "U" gedane mededeling over het voorkandidaatsprogramma. volgen hier de plaats en tijd van het tentamen en de kolleges. Het tentamen ontwikkelingspsychologie wordt afgenomen op woensdag 14 juni in de Uithof, van 14.00 - 16.00 uur in de rode, de witte en de blauwe zaal. In verband met het grote aantal studenten wordt elk kollege tweemaal gegeven.

Voor studenten, waarvan de namen beginnen met A t/m L: plaats: grote kollegezaal Psychologisch Laboratorium; tijd: van 9.00 - 11.00 uur.
Op 22 februari, 1 maart, 8 maart, 15 maart: Mevr. Vermeer over Erikson, spel en puberteit.
Op 22 en 29 maart, 19 en 26 april: dhr. Cladder over social learning en persoonlijkheidsontwikkeling.
Op 3, 10, 17 en 24 mei: dhr. Rupp over cognitieve ontwikkeling en gezinsrelaties.

Voor studenten, waarvan de namen beginnen met M t/m Z: plaats: Achter de Dom 22, zaal 24, tijd: van 16.00 - 18.00 uur.
Op 24 februari, 3 maart, 10 maart en 17 maart: Mevr. Vermeer over Erikson, spel en puberteit.
Op 24 en 31 maart, 21 en 28 april: dhr. Cladder over social learning en persoonlijkheidsontwikkeling.
Op 5, 12, 19 en 28 mei: dhr. Rupp over cognitieve ontwikkeling en gezinsrel.

Omdat in het vorige bericht enige onnauwkeurigheden geslopen zijn, volgt hier de definitieve regeling voor het tentamen ontwikkelingspsychologie. Er zijn twee manieren om het tentamen af te leggen:
1e Literatuurlijst. Basisboek: Mussen, Conger en Kagan: Child Development and Personality, hfdst. 1 t/m 8, 11, 13. Verder: Erikson: Het kind in de samenleving, deel 1 en 3, deel 4 (alleen begin). Langeveld: Stencils: Intelligentie en Das Ding in der Welt des Kindes. Vermeer, stencil: Inleiding over spel. Stone en Church: Stencil: Puberteit. Bandura en Walters: Social learning and personality development. Dennis: Readings in Child Psychologi, II:5, III:2+3, IV:2+5, V:1+4, VI:5, VII:1. Bruner: Stencil: The course of cognitive growth. (De uitgevers, de prijzen en het aantal bladzijden staan vermeld in de vorige publikatie).
2e Basisboek + onderzoeksprojektie. Basisboek: Mussen, Conger en Kagan, hfdst. 1 t/m 13. In groepjes van 4 à 5 studenten kunnen zelfgekozen onderzoeksprojektjes worden opgezet. De duur hiervan is per student 1½ maand gedurende 2 dagen in de week. De onderwerpen van de projekten moeten liggen op het gebied van de kinder- en ontwikkelingspsychologie.
Op de kolleges is er gelegenheid om enigszins uitgewerkte ideeën toe te lichten en studenten te zoeken, die samen willen werken. Belangstellenden kunnen zich opgeven bij Ab Seijnder of Ger Roos, Psych. Lab., kamer 3.12.

Parapsychologie
Prof. Tenhaeff zal zijn colleges hervatten op dinsdag 26 januari 16 u. Domplein.

■ Opvoedkunde

Ontwikkelingspsychologie
In verband met het vertrek van dr. G. A. Kohnstamm zal Ela Haspels zijn onderwijstaak voor de voorkandidaten (2e en 3e jaars) voorlopig overnemen. Spreekuur: woensdagmorgen van 10.00-11.00 uur op het Pedagogisch Instituut, Trans 14.
In de volgende 'U' zullen mededelingen gedaan worden omtrent literatuurlijst, responsiekolleges en tentamen.

Vrijstellend propedeusetentamen pedagogiek (MO-A regeling): 29 januari 1971.
In tegenstelling met wat vermeld staat in de studieregeling en met voorgaande mededelingen, kan een keuze gemaakt worden uit de opgegeven literatuur, te weten: twee boeken naar keuze uit onderstaande lijst.
1. J. Bijl: Over leerplanonderzoek, Wolters-Noordhoff, Groningen 1969.
2. K. Sietaram: Onderontwikkeld gebied in eigen land, Van Gorkum, Assen 1969.
3. Mej. N. H. v. d. Zeyde. Opvoedingsnood in pedagogische spelbehandeling hfst. 1 t.m. 4), Bijleveld, Utrecht, 1963-1969.
N.B. Daarnaast blijft het inleveren van een in tweevoud getypte recensie (géén ekserpt) van een zelfgekozen boek of artikel, dat past in het geheel van de studie noodzakelijk (2 à 3 pag.).
Het tentamen wordt gehouden van 14.00-17.00 uur in de collegezaal van het Pedagogisch Instituut, Trans 14.

Eerstejaars blok sociologie
Het blok Inleiding in de Sociologie zal omvatten: vier hoorkolleges en vier werkgroepbijeenkomsten. De hoorkolleges vinden plaats van 9.00-11.00 uur op de donderdagen 4 en 18 februari en 4 en 18 maart. Plaats: Achter de Dom 22.
Het werkgroepenrooster:
groep 1 en 2: van 1 tot 3 uur op de maandagen 8 en 22 febr. en 8 en 22 maart. Plaats: Nieuwe Gracht 36, k. 10.
groep 3 en 4: tijd idem, plaats idem, k.20.
groep 5 en 6: van 3 tot 5 uur op de maandagen 8 en 22 febr. en 8 en 22 maart. Plaats: Nwe Gracht 36, k.10.
groep 7 en 8: tijd idem, plaats idem, k.20.
groep 9, 10 en 11: van 9 en 11 uur: op de donderdagen 11 en 25 febr. en 11 en 25 maart. Plaats: Nwe Gracht 36, kamer 10.
groep 12, 13 en 14: tijd idem, plaats idem, kamer 20.
Avondgroep: op de dinsdagen 9 en 23 febr. en 9 en 23 maart. Plaats: Academiegebouw. Tijd: in overleg. Tentamen: 6 april.
Literatuur(wijzigingen voorbehouden)
de Jager en Mok: Grondbeginselen der Sociologie: Leiden, 1968 (*f* 10,50).
Berger: Invitation to Sociology; London, 1970 (Pelican, *f* 3,75; Nederlandse vertaling momenteel in herdruk).
Inkeless: What is sociology: Prentice Hall, 1964 (*f* 11,20; beslist niet de Nederlandse vertaling). Voorts: eventuele stencils.
De boekhandel wordt gewaarschuwd: u krijgt daarover nog nader bericht.

Aardrijkskunde en Prehistorie

Studiebegeleiding 1e jaars
Op 29 januari zal de studiebegeleiding voor de groepen I, III en IV aanvangen om 13.00 uur. De overige groepen beginnen zoals gewoonlijk om 14.00 precies.

Nagekomen

Syllabus inleiding tot de rechtswetenschap
Vanaf maandag 25 januari is op het Instituut Inleiding tot de Rechtswetenschappen tegen kostprijs (pl.m. *f* 3,50) verkrijgbaar de syllabus die gebruikt zal worden in het tweede semester. Omdat op de bijeenkomsten van de week van 1 - 6 februari a.s. de rapporten besproken zullen worden, die over de casus Boomker (nr. VII in de syllabus) gemaakt zijn is het noodzakelijk ter voorbereiding hiervan de syllabus in de week van 25 januari aan te schaffen.

Tentamen Inleiding tot de Rechtswetenschap, deel B, december 1970
Degenen, die hun tentamen willen inzien en/of meenemen kunnen dit tot 1 februari a.s. doen op het Instituut Inleiding tot de Rechtswetenschap. Donderdag 28 januari tot 9.30 uur zal op het Instituut een bespreking van dit tentamen plaats vinden.
De niet-afgehaalde tentamens worden na 1 februari vernietigd.

MEDEDELING

ADRESWIJZIGING

In blokletters op PTT-adreswijzigingskaart. Achter beroep invullen: student, medewerker of abonnee. Abonnees ook codeletters vermelden.

- **studenten: bureau inschrijving en informatie rijksuniversiteit, Nobelstraat 2 a, Utrecht;**
- **medewerkers: bureau administratie rijksuniversiteit, kamer 25, Kromme Nieuwe Gracht 46, Utrecht;**
- **abonnees: Beetshuis, Boothstraat 6, Utrecht.**

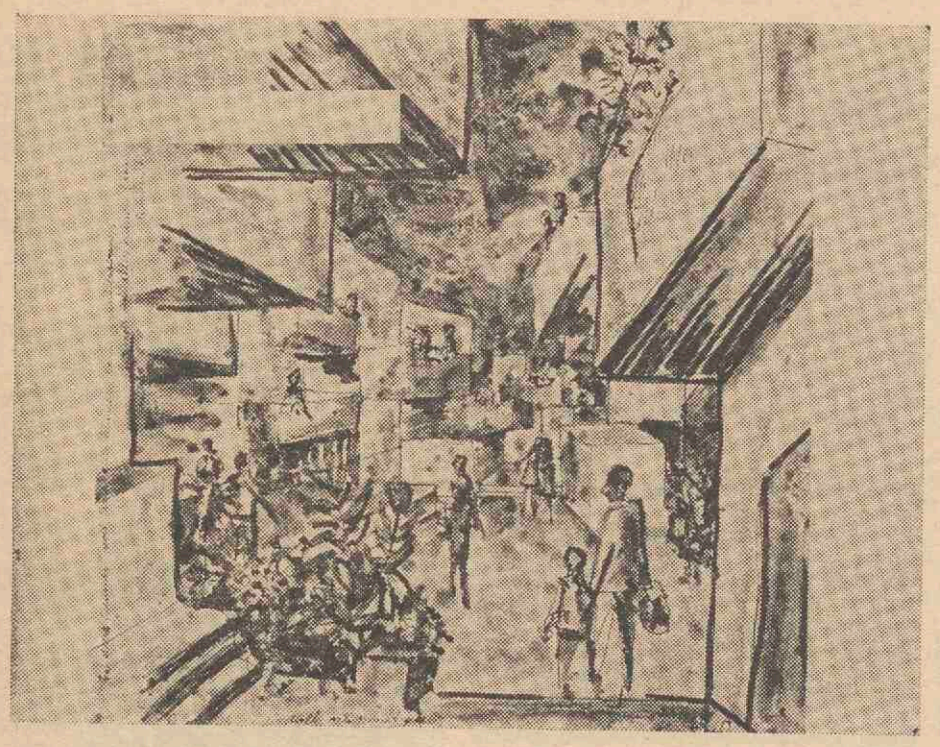

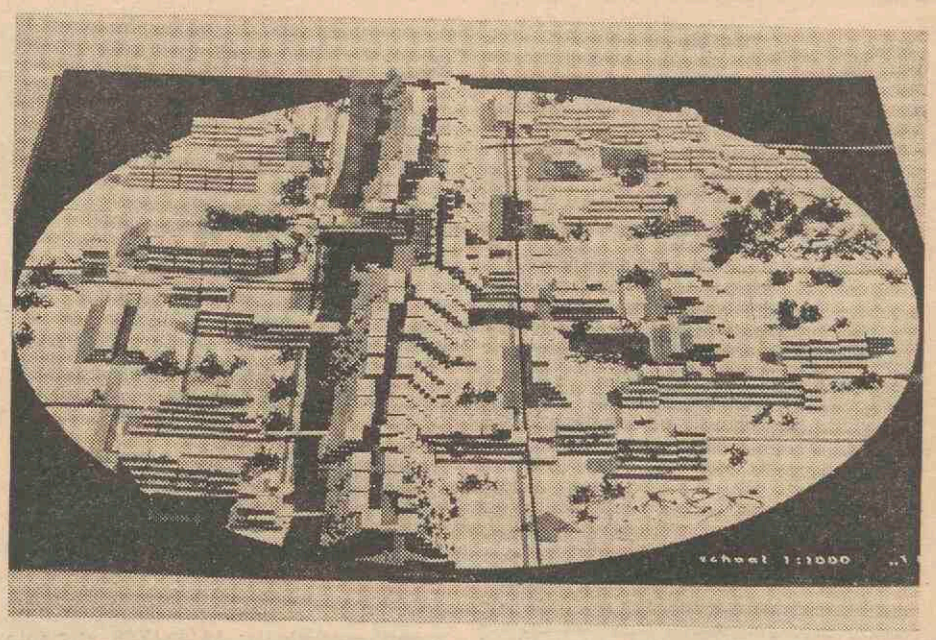

Prijsvraag ‚Mens en Ruimte'

In aansluiting op het Studium Generale programma 'Mens en Ruimte', werd vorig jaar een prijsvraag uitgeschreven. De opdracht luidde een schets of ontwerp te maken van een individuele- of groepswoning, of het maken van een schets of ontwerp van een stadswijk in een door de deelnemer zelf aan te geven gemeente. Deelneming was mogelijk voor een tweetal groepen; individuele inzenders die in Nederland of België wonen, of groepsinzendingen van personen die zich voorbereiden op een toekomstig beroep in de vormgevende sector. Inmiddels kwam een veertiental inzendingen binnen van zeer uiteenlopend karakter. De jury doet binnenkort een keuze hieruit, de bekroonde ontwerpen krijgen een geldprijs.
Het zou onlogisch zijn de inzendingen direct na de prijstoekenning terug te sturen naar de respectievelijke ontwerpers, daarom is besloten alle inzendingen te exposeren in Transistorium I. Vanaf 28 januari a.s. zullen de ingezonden maquettes en tekeningen te zien zijn. De jury heeft dan inmiddels haar beslissingen bekendgemaakt.

(P. H. van de Poel, pers/public relations v. d. Commissie Vormingswerk.)

Fotobijschriften, van links naar rechts en van boven naar beneden.

Tekening behorende bij het ontwerp 'Zandweg - Oostwaard, gemaakt door Frans Stokhof de Jong uit Utrecht.

Maquette onder het motto '1/8', d.w.z. 1/8 gedeelte van het gehele plan Nieuwegein, een stad welke gevormd wordt door samenvoeging van de huidige dorpen Jutphaas en Vreeswijk. Deze maquette werd vervaardigd door John W. Hulsman uit Utrecht.

Arcade heet deze maquette, gemaakt door Hans Quint uit Maarssen, die in een eveneens ingestuurde scriptie zich buigt over het milieubehoud bij de uitbreiding van de gemeente Groesbeek.

R. J. Scheele uit Utrecht maakte een maquette onder de titel 'Alternatief Vredenburg'.

(Foto's: Jac. P. Stolp, museum r.u.)

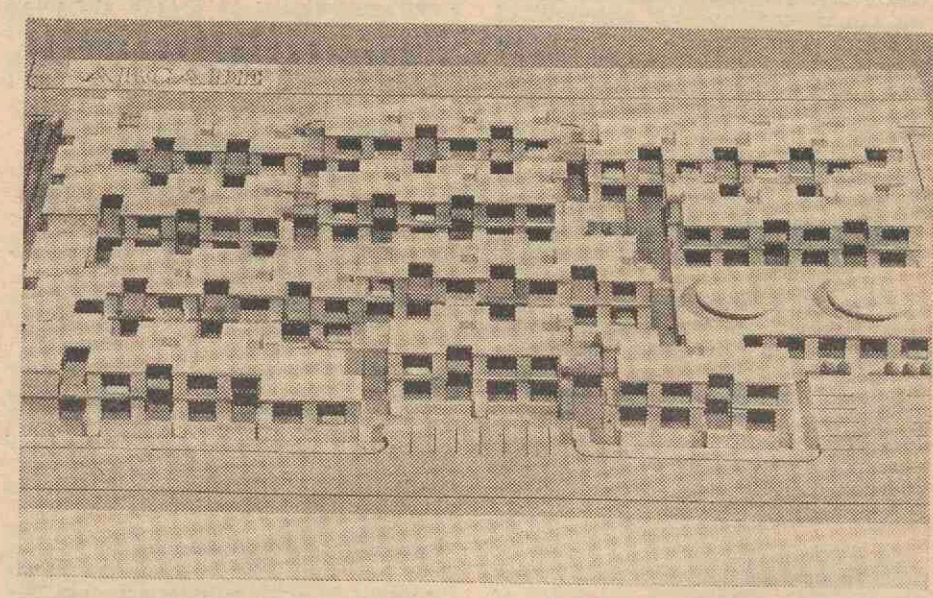

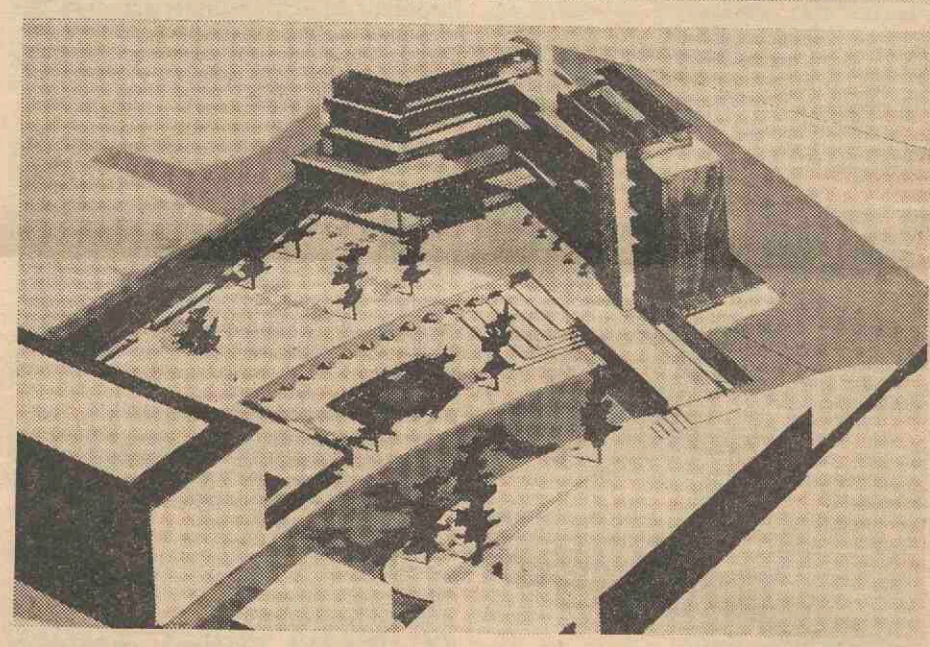

VERMOLEN ASSURANTIËN
assurantiebezorgers (n.v.a.) handel
adviezen en bemiddeling voorindustrie
in verzekeringszaken particulier
BILTSTRAAT 144 - UTRECHT

VERHUUR - VERKOOP

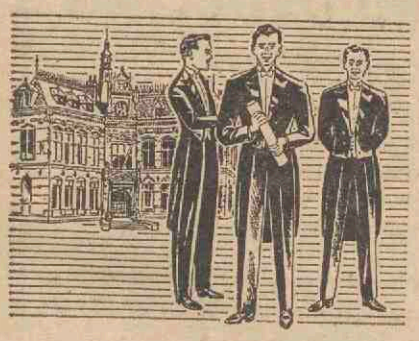

Speciale aanbiedingen
JACQUET
ROK
SMOKING
met toebehoren

Smidson
gelegenheidskleding
ZIT BETER - STAAT MOOIER
TRANS 9 (bij Domplein), telefoon 030 - 22013

A$A vraagt met grote spoed



STUDENTEN
voor f 125.- tot f 225.- netto per week!
Altijd werk en gratis inschrijving.
Kom NU of over 10 minuten of op zaterdag (10.00—15.00 uur) langs bij.
de Algemene Studenten Arbeidsverlening
Oudegracht 221, Utrecht
tel. 030-12052-13289

ZELFS
DE KRANT
KUN JE
ER
LEZEN
Kemink & Zoon's boekhandel
Domstraat 11-13/Utrecht
Telefoon (030) 12146

„ukje"

maximaal 30 woorden, inclusief afkortingen
tarief f 5.—
betalen bij aanmelding

Met mijn bestelwagen help ik u uit uw **verhuis- of vervoerproblemen.** Tel. 513143

Academici en afstuderenden: hypotheek tot 125%. Praktijkfinancieringen en vestigingscredieten; uw adviseuze mej. Annemarie Reijnders, Staringlaan 6, Amersfoort, tel. 03490 - 3 12 27. Financieel Adviesbureau drs. Uding en partners, Amersfoort, telefoon 03490 - 1 68 53.

Voor medicijnen en tandheelkunde repeteert drs. G. Kornbloem fysische chemie, anorganische/analytische chemie. Telefoon 941235, Weerdenpoelmanlaan 108, hoge flat tussen kruising Beneluxlaan en Graadt van Roggenweg, Kanaleneiland.

Vakantiehuisje Luxemburg, voor zes personen (water, gas, elektriciteit, ijskast, boiler, wasmachine). Per week: juni/september: f 150,—, juli/augustus: f 200,— (excl. water/elektr.), tel. 03404 - 31760 (tussen 19 en 19.30 uur).

Ruime vrijstaande woning te koop met grote tuin te Maarn, woonkamer met open haard, keuken, bijkeuken, drie slaapkamers, studeerkamer, douche. C.V. Prijs f 65.000,— k.k. Inl. telefoon 03432 - 1571.

Ned. Academicus, geh. (één kind) zoekt na verblijf buitenland i.v.b.m. studieverlof **woonruimte** voor zes à acht maanden. Tel.: 01710 - 23059.

Eengezinswoning te koop; Tuindorp-O., Utrecht; kamer, keuken, 5 sl.kamers, 2 toil., douche, cv, tuin, schuur; f 88.000 k.k.; eventueel garage. De Sitterlaan 8, tel. 713761. Aanvaarding 1 mei.

29 januari 1971 weekblad 2e jaargang nr. 22

Utrechtse Universitaire Reflexen

Algemeen

McKinsey in opmars 1
Cocaïne-onderzoek in Rudolf Magnus Instituut 2

Universiteit

Gastcollege apartheid in Zuid-Afrika door prof. Hugo 3
Uit het D.B. van 18 januari 3
Studium Generale publikaties 3

Medewerkers

Afscheid brandmeester Licet 3
Jubileum W. C. van Ettekoven 3

Studenten

Bureau Vormingswerk organiseert programma over filosofie en maatschappij 4
Sport: indoortennis, inschrijving tennis-les 1971, zaalvoetbal èn schaatsen 4
Geslaagd 5

Faculteiten

Interfacultair college: de vrouw in de Islam 5
Een naaste buur is beter dan een verre vriend 5
Psychologie: notulen vergaderingen van 9 en 30 november 1970 6

Nagekomen

Communiqué dagelijks bestuur subfaculteit scheikunde 7
Bijlage subfac. scheikunde 3

Mc KINSEY IN OPMARS

Mc. Kinsey is een Amerikaans organisatiebureau met vestigingen over de gehele wereld. In het briefhoofd van Mc. Kinsey and Company Inc. figureren naast Washington, New York en Chicago (en nog een paar steden in Noord-Amerika) ook Londen, Parijs, Dusseldorf, Milaan en Zürich. En in dat rijtje staat ook Amsterdam.

In opdracht van de minister van Onderwijs en Wetenschappen doet het genoemde bureau een onderzoek naar de verbetering van de planning voor het wetenschappelijk en hoger beroepsonderwijs tezamen, kortweg voor het tertaire, Mc. Kinsey zegt: post-secondaire, onderwijs.

Vanaf oktober 1969 is het bureau met prijzenswaardige snelheid aan de slag gegaan. September bracht een 'synopsis', november een lijvig rapport, gevolgd door kleinere stukken. De tekst is soms amerikaans (en in die taal is het betoog autentiek), soms vertaald amerikaans, soms nederlands. Geleidelijk aan is het wel duidelijk geworden wat Mc. Kinsey met het Nederlandse tertiaire onderwijs voor heeft. Men moet zich daarvoor door niet bijzonder heldere, gecompliceerde, wrevelig makende formuleringen heenworstelen. Dat is wel jammer, omdat men als lezer de neiging heeft om de waarde der rapporten en de daarin verscholen gedachten te beoordelen naar de ongelukkige presentatie.

De gesprekken die het 'Mc. Kinseyteam' met tal van instanties heeft gehad hebben tendele wel geleid tot nuanceringen die recht doen aan de Nederlandse situatie (die wel iets anders is dan de Amerikaanse, maar de presentatie laat nog steeds veel te wensen over. Een belangrijke verbetering zou het zijn, indien het bureau zijn betogen ging illustreren met duidelijke, aan de Nederlandse situatie ontleende voorbeelden.

Belangrijke punten

Als we de presentatie laten voor wat zij is — daaraan zal toch wel niets te doen zijn — kunnen de volgende belangrijke punten naar voren worden gehaald.

1 Mc. Kinsey stelt zich op het standpunt, dat er een planning moet zijn per discipline voor het gehele land. Het is duidelijk, dat een dergelijke planning de nadruk legt op de verticale lijn, d.w.z. vanuit een centrale instantie omlaag met een feed-back van beneden. Nieuw is deze idee niet. We hebben er in Nederland enige recente voorbeelden van. Onlangs is aan de Minister geadviseerd om de geologie als één geheel te beschouwen en deze studie uiteindelijk goeddeels in Utrecht te concentreren.

Op soortgelijke wijze is de vraag actueel waar en hoe binnen het geheel der instellingen van wetenschappelijk onderwijs de culturele antropologie moet worden beoefend. Een geheel andere benadering zou zijn, dat men zich afvraagt wat allemaal binnen één enkele instelling aan studierichtingen zou moeten bestaan om deze een zekere volledigheid te geven. In aanmerking genomen de verbindingslijnen tussen de verschillende disciplines heeft ook deze benadering haar waarde.

De verticale en de horizontale planning worden dan onderling verbonden als men zou stellen, dat met name aan de universiteiten weliswaar de basis van een veelheid van disciplines aanwezig zou moeten zijn, doch dat gespecialiseerde studies volgens een van boven opgelegd plan zouden moeten worden gedistribueerd, waarbij uiteraard niet elke instelling nog naar volledigheid zou mogen streven.

Stuurgroep

2. Bij Mc. Kinsey overweegt dus de verticale lijn. Dit wordt geaccentueerd door het voorstel om een Stuurgroep in te stellen die de Minister zal adviseren over de distributie der gelden voor de afzonderlijke disciplines. Een dergelijk voorstel heeft tegenspel nodig van de afzonderlijke instellingen. Wat in de rapporten te lezen staat is tot dusverre niet geheel geruststellend. Wel wordt van de zijde van het Bureau opgemerkt, dat de autonomie der instellingen gewaarborgd zou zijn doordat zij een belangrijke taak zouden krijgen bij het opstellen van het lange termijnplan op landelijk niveau. In een tabellarisch overzicht zoals dat in het voornaamste rapport is afgedrukt zoekt men evenwel tevergeefs naar de mogelijkheden voor de instellingen om zelf met voorstellen voor nieuwe studierichtingen te komen. De instellingen mogen de hand ophouden voor het ontvangen van middelen, maar zij verdwijnen uit het beeld als het gaat om te kunnen 'recommend' of 'propose'. Ook wie zich achter de verticale planning — zij het met tal van 'horizontale' amendementen — zou willen stellen moet van mening zijn, dat bij Mc. Kinsey een aanvaardbaar evenwicht tussen centralisatie en decentralisatie nog niet is aangegeven.

3. De instellingen voor wetenschappelijk onderwijs zijn uiterst gevoelig op het punt van hun automie. De bestuursvorm die zij in de vorm van de wet-Veringa deelachtig zijn geworden zou doen verwachten, dat deze autonomie eerder zou worden versterkt dan verzwakt. Gevreesd moet in feite worden voor een zeer machtige Stuurgroep. Deze wordt geplaatst op de weg tussen de instellingen en het departement. De goede relaties die de instellingen met het departement hebben opgebouwd in de loop der jaren en die, naar mag worden aangenomen, ook geleid hebben tot begrip voor de specifieke problematiek van elke instelling afzonderlijk bij de verantwoordelijke Haagse instanties, lopen gevaar door de instelling van de Stuurgroep te worden verbroken.

Het zal wel enige tijd kosten alvorens soortgelijke relaties met de Stuurgroep zullen zijn opgebouwd.

Planning op lange termijn

4. Mc. Kinsey denkt aan een lange termijnplanning (10 jaren), een middellange termijn (4 jaren) en aan een begroting voor één jaar. Het middellange termijnplan vloeit uit de lange termijnplanning voort. Het vierjarenplan, zo is de bedoeling, schuift door jaarlijkse bijstelling telkens een jaar op.

Theoretisch ziet dit er aannemelijk uit. Als er geen turbulente ontwikkelingen zijn binnen de instellingen voor wetenschappelijk onderwijs moet de planning, als men tenminste de ontwikkelingen nauwkeurig volgt en de nodige flexibiliteit betracht, zeer wel doorvoerbaar zijn. En dan kan men zich verenigen met de geloofwaardigheid van de stelling, dat in de begrotingsfase — het eerste jaar van het middellange termijnplan — de planning wordt uitgewerkt en dat de benodigde middelen per discipline kunnen worden aangevraagd en toegewezen. Dat klinkt prachtig, maar 't onderstelt dat de toevloed van studenten wordt gereguleerd, dat de onderwijsprogramma's een zekere stabiliteit vertonen en dat ook de toewijzing van posten binnen de afzonderlijke studierichtingen niet geheel wordt overgelaten aan de beslissingen van de daarin functionerende raden. Geheel probleemloos wordt in een rapport van november 1970 neergeschreven, dat de individuele instellingen participeren in de besluitvorming over het aantal studenten dat zij per discipline zullen opnemen. En wat verderop in hetzelfde rapport staat te lezen, dat er a.h.w. een contract is tussen regering en instellingen, waarbij de laatste op zich nemen om onderwijs te geven aan overeengekomen aantallen studenten en de eerste op zich neemt om de instellingen daartoe bepaalde middelen ter beschikking te stellen. Als de zaken zo gemakkelijk komen te liggen word' de planning een gladlopende aangelegenheid. Er is overigens wel een addertje onder het gras, want — zo lezen we — in de begrotingsfaze worden weliswaar gelden toegewezen aan afzonderlijke instellingen (en per discipline), maar daaraan gaat wel degelijk een afweging van aanvragen op gelden vooraf. Hoe dit zich rijmen laat met de wederzijdse contractuele verplichtingen, die immers impliceren een recht op een toewijzing conform de taken die de instellingen op zich hebben genomen, moet nog worden verhelderd.

En het onderzoek?

5. In de besprekingen die het Mc. Kinsey-team met de instellingen heeft gevoerd is duidelijk geworden, dat de gedachtenvorming over het onderzoek — naast het onderwijs stellig een belangrijke taak — nog weinig vorm heeft gekregen. Wat het onderwijsgerichte onderzoek betreft, dit is inbegrepen in de onderwijsplanning en valt dus onder het 'contract'. Het gaat om het gespecialiseerde onderzoek. Hoe hier de planning per discipline zal zijn — waarbij met name ook gedacht moet worden aan de betekenis van de 'tweede geldstroom' (Z.W.O., T.N.O., e.d.) — is nog niet duidelijk geworden tot dusverre.

De H.B.O.'s

6. Een ander punt waarover Mc. Kinsey tot dusverre weinig zinnigs heeft gezegd betreft de integratie van het wetenschappelijk onderwijs met de scholen voor hogere beroepsopleidingen (h.b.o.'s). Er staat ergens in de rapporten een voorbeeld: het zou niet zo moeilijk zijn om een integratie te bewerkstelligen tussen de pedagogische academies en de universitaire pedagogiek. Vooralsnog lijkt dit een gratuite opmerking zolang de voornaamste overeenkomst schuilt in de naam der opleidingen. Wie zich verder weleens verdiept heeft in de integratiemogelijkheden van de sociologiestudie en de sociale academies weet, dat ook hier nog wel een paar moeilijkheden liggen, die in de jongste tijd door veranderingen in de studieopzet eerder zijn vergroot dan verkleind.

Er zijn dus nogal wat vragen die om oplossing vragen. Welnu, er is gelegenheid tot discussie. Mc. Kinsey houdt in februari een vijftal workshops. Daarvoor worden de verschillende disciplines in groepen uitgenodigd alsmede vertegenwoordigers van het universitaire apparaat. Een workshop neemt een dag in beslag. Om een paar voorbeelden te noemen: op 18 februari worden de vertegenwoordigers van medicijnen, tandheelkunde en diergeneeskunde verwacht, terwijl 26 februari is gereserveerd voor de combinatie van sociale wetenschappen (wat dat dan ook mogen zijn), psychologie/pedagogiek, alsmede kunsten en vormgeving. De h.b.o.'s doen voorlopig nog niet mee. Mc. Kinsey zet er vaart achter. De meningsvorming der instellingen zou daarmee gelijke tred moeten houden, opdat er niet over hen en zonder hen wordt beslist.

Sj. Groenman.

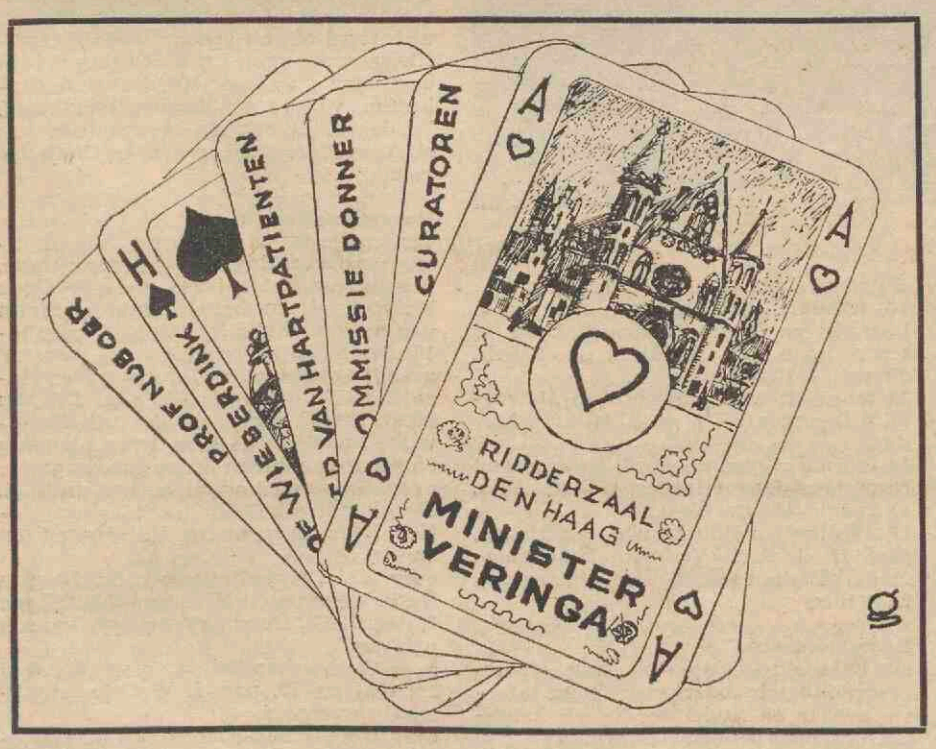

Het einde van het „spel": Harten troef.

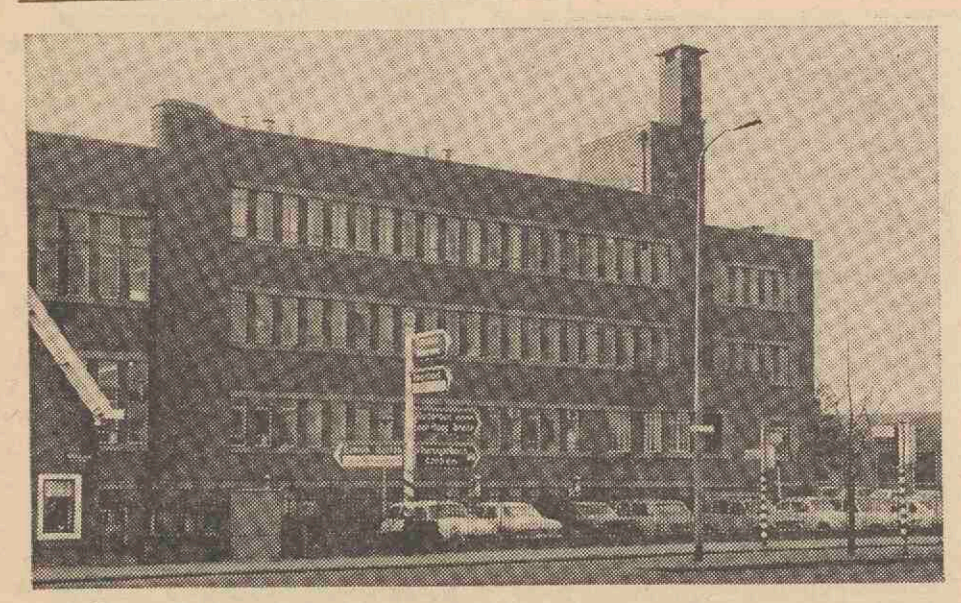

Ratten injecteren zichzelf

Cocaïne-onderzoek in R. Magnus Instituut

In het Rudolf Magnus Instituut voor farmacologie is men sinds vorig jaar bezig aan een onderzoek naar de psychische verslavende werking van cocaïne. Via een in dit instituut ontwikkeld systeem laat men ratten zichzelf injecteren met een bepaalde stof, in dit geval cocaïne. Het onderzoek wordt uitgevoerd door de farmacoloog drs. J. M. van Ree, onder leiding van dr. J. L. Slangen en prof. D. de Wied.

„Er is al veel onderzoek verricht naar de schadelijke effekten van verdovende middelen. Tot nu toe werd echter hoofdzakelijk onderzoek verricht naar die stoffen die een lichamelijk verslaafdheid tot gevolg hebben, welke zich o.a. manifesteert door ziekteverschijnselen bij plotselinge onthouding van de betreffende stof", zegt prof. De Wied. „In dit onderzoek zal het gaan om die middelen waarbij de psychische drang om het middel tot zich te nemen op de voorgrond staat. Er is daarom een stof gekozen waarvan bekend is dat zij geen lichamelijke verslaving tot gevolg heeft, namelijk cocaïne. Een ander motief voor de keuze van dit middel was dat er al veel bekend is over de effekten van cocaïne op de stofwisseling van het zenuwstelsel van ratten."
„Nu gaat het er ons om", gaat de heer Van Ree verder, „een model te vinden waarin verslaving bij proefdieren zichtbaar kan worden gemaakt. Er is in ons laboratorium een techniek ontwikkeld waarbij de direkte verbinding tot stand wordt gebracht tussen een injectiesysteem en één van de grote aders van de rat, namelijk die welke rechtstreeks naar het hart voert. De rat stelt het systeem in werking door op een handel te drukken, waardoor hij dan een bepaalde dosis cocaïne krijgt ingespoten. Nu is gebleken dat, wanneer hij door het indrukken van de handel wordt „beloond" met een dosis cocaïne, hijzelf bewust het systeem in werking gaat stellen. Het leuke is dat het aanleren van het zichzelf toedienen van cocaïne sneller ging dan het op dezelfde wijze toedienen van voedsel of water aan een hongerig of dorstig dier. Doordat de dieren verzadigd raken nemen zij op een gegeven moment geen voedsel of water meer tot zich, terwijl ze dat met cocaïne wèl blijven doen.
We weten dat een rat niet snel bereid is zichzelf een stof toe te dienen. Als blijk dat de rat er werk voor over heeft om zichzelf cocaïne toe te dienen, en als hij dat dan ook nog doet met een bepaalde regelmaat, zou je kunnen zeggen dat er sprake is van een zekere mate van verslaving."
De psycholoog in het gezelschap, dr. Slangen, zegt: „Ik houd mij veel bezig met het gedragspatroon van de rat. Het is een moeilijke zaak te bepalen wat er in zo'n beest omgaat, je moet zijn gedrag kunnen objectiveren. Dit is moeilijk want het is afhankelijk van — zoals wij dat noemen — omgevingsvariabelen. Het gaat er mij in mijn onderzoek o.a. om, wélke afhankelijkheid er is en hoe die eruit ziet. Wordt bijvoorbeeld het normale gedragspatroon van de rat veranderd onder invloed van deze situatie? Misschien doet hij op den duur niets anders meer dan zich injecteren, en eet of drinkt hij niet meer. Er zijn twee methoden om de beesten cocaïne toe te dienen: onvrijwillig — als wij het zouden doen — en vrijwillig, door het de rat zelf te laten doen.

Het essentieel nieuwe van onze aanpak is dat wij de handeling incorporeren in het gedrag van de rat, waardoor betere vergelijking mogelijk is met de menselijke situatie. Wij kunnen zien óf hij het neemt, en in welke mate hij dat doet. Dit gedrag wordt door onze apparatuur geregistreerd.

Daarnaast zal worden onderzocht de invloed van een verslavend middel op het nageslacht, door cocaïne toe te dienen vóór, gedurende en na de zwangerschap. Het team wil nagaan of er gedragsveranderingen optreden bij het nageslacht. Hierbij gebruikt het een reeds ontwikkelde techniek. Gebleken is dat je een rat in de hersenen „verslaafd" door de naald, verbonden met hetzélfde infuussysteem, rechtstreeks in de hersenen te brengen. Je kunt dan volstaan met een veel kleinere dosis cocaïne om eenzelfde soort en mate van verslaving te bereiken. Als je nu weet dat cocaïne in het bloed van in verwachting zijnde ratten kan overgaan op de foetus, iets wat onwaarschijnlijk is bij het toedienen in de hersenen, kun je differentiëren tussen het effekt van de stof en het effekt van het zichzelf toedienen van de stof. Bij het jong van de moeder die in haar grote ader de cocaïne toegediend heeft gekregen kun je het effekt van de stof direkt op het nageslacht nagaan. Bij die jongen waarvan de moeder in de hersenen is geïnjecteerd waardoor ze zijn vrijgebleven van de stof, kun je het effekt bepalen van het verslavingsgedrag van de moeder op het nageslacht.
Er wordt nog meer onderzocht. „Wij willen met behulp van andere stoffen invloed proberen uit te oefenen op het verslavingsgedrag. Onder invloed van

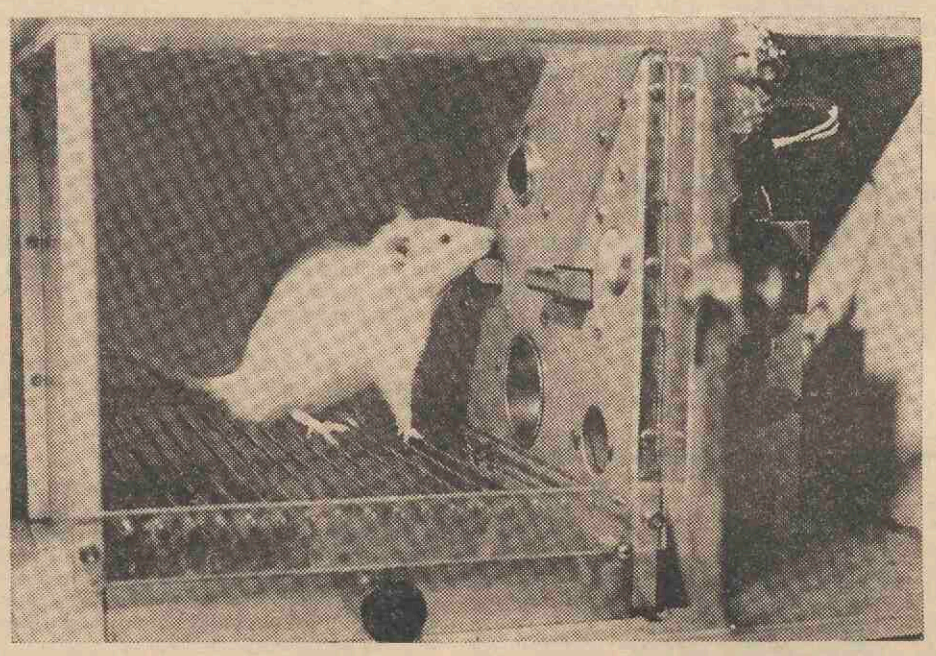

cocaïne verandert de informatieoverdracht in de hersenen. Het verslavingsgedrag is een gevolg van de verandering van informatieoverdracht. Nu willen we de beesten inspuiten met stoffen waarvan we weten dat zij óók de informatieoverdracht beïnvloeden, met het doel na te gaan of die stoffen het verslavingsgedrag veranderen, versterken of tegengaan."

Wat hebben we aan de resultaten van het onderzoek?

Er is uit tientallen jaren experimenteren met proefdieren gebleken dat wanneer iets opgaat voor het dier, er een reële kans bestaat dat dit ook geldt voor de mens. Men is er steeds mee bezig aan te tonen dat een handeling of reaktie van een proefdier onder bepaalde omstandigheden niet zo gek veel verschilt van die van de mens. Anders zou het immers geen zin hebben met proefdieren te werken.
De effekten van het „beloond" worden met cocaïne zouden te vergelijken kunnen zijn met eenzelfde verslavingspatroon bij de mens.
Prof. De Wied is verrast door het gebrek aan objectieve wetenschappelijke informatie over deze vorm van verslaving. Deze informatie acht hij onontbeerlijk om fundamenteel onderzoek te doen. „Al wordt er in de hele wereld gepraat en geschreven over drugs en hun verslavende werking, wij gaan ervan uit dat we niéts weten en proberen juist achter gegevens te komen."
Hopelijk levert dit onderzoek hiertoe een belangrijke bijdrage.

A. v. S.

NIEUWE KOPIJBLADEN

Aan faculteitsbureaus, instituten, laboratoria, dependances van bureau universiteit, algemene onderwijsinstellingen en die ten behoeve van studenten, leden van de redactieraad van 'U', zijn nieuwe kopijbladen gestuurd. De nieuwe kopijbladen, uitgevoerd in bloks van vijftig vellen elk, waren nodig in verband met het vergrote formaat van het weekblad.
Na 1 februari worden alleen nieuwe volledig ingevulde, kopijbladen aangenomen.

Universiteit

Agenda
29 januari: Symposium. De Universitaire research 1971. Haalt zij 1984? 11.00 uur, org. chemisch lab. Croesestraat 79.
1 februari: openbare curatorenvergadering; 9.30 uur; zaal 1 academiegebouw, Domplein 29.
1 februari: Lezing prof. dr. A. M. Hugo: Kerk en staat in Zd. Afrika. 20.00 uur, Akademiegebouw, Domplein.
3 februari: promotie W. den Besten, Stuyvesantstraat 72, Haarlem, op: Een synthese van homologeaketoaldehyden de synthese van skalylglyoxal. Sen. zaal 16.15 uur.
3 februari: seminarium didaktiek. J. P. Loonen: Radio-astronomie. Mogelijkheden in het middelbaar onderwijs. Transit. I, 16.00 u.
3 februari: bezoek van het moderamen van de synode van de Nederlands Hervormde kerk. Transit. II. 10.00-16.30 uur.
3 februari: opening tentoonstelling over de problematiek rond de expansie van de universiteit in relatie tot de universiteitsbouw. Transit. I. 15.30 uur.
4 februari: colloquium drs. H. M. Fynaut: Ruis en modulatiemetingen aan kathodeluminescentie. 16.00 uur,Trans. I
8 februari: promotie M. J. Handelé, Wielewaallaan 13, Bussum, op: Synthese, spectra en nematicide activiteit van 1,2-dithienylethenen en 1-fenyl-2 thynielethenen. Sen. zaal. 16.00 uur.
10 februari: seminarium didaktiek J. Perrenet en P. H. Broekema, Looptijd en reflexie van impulsen in kabels. Transit. I, 16.00 uur.
12 februari: werkgemeenschap Moleculaire Genetica SON, gen. Instituut, hele dag.
12 februari: opening Food, Science and Nutrition, door minister Udink, Aula, akademiegebouw. 16.00 uur.
12 februari: natuurkundig gezelschap, prof. ir. B. P. T. Veltman, Rekenautomaten. Fysisch lab. Bijlhouwerstraat 6, 20.00 uur.

Beursberichten
De Deense regering stelt twee studiebeurzen beschikbaar voor jonge afgestudeerden en studenten die het kandidaatsexamen hebben afgelegd.
Inlichtingen faculteitsbureaus of afdeling Internationale betrekkingen ministerie van onderwijs en wetenschappen, Nieuwe Uitleg 1, Den Haag, tel. 070-624311, toestel 531.

Weekblad Rijksuniversiteit Utrecht
Oplage 25.000

Uitgave
Afdeling public relations, voorlichting en documentatie

Adres
U, weekblad, Beetshuis, Boothstraat 6, Utrecht, telefoon 030 - 1 47 48

Redactie
A. J. Gerrits (bureauredacteur)
Drs. A. van der Meiden (eindredacteur)
A. A. Prins (eindredacteur)
Annemiek van Steenbrugge (redactrice)

Kopij(bladen)
Inleveren vóór vrijdag 12.00 uur

Abonnementen
f 9,50 per jaar, giro 425267, Rijksuniversiteit, Utrecht

Adreswijziging
In blokletters op PTT-adreswijzigingskaart. Achter beroep invullen: student, medewerker of abonnee. Abonnees ook codeletters vermelden.
- studenten: bureau inschrijving en informatie rijksuniversiteit, Nobelstraat 2 a, Utrecht;
- medewerkers: bureau administratie rijksuniversiteit, kamer 25, Kromme Nieuwe 46, Utrecht;
- abonnees: Beetshuis, Boothstraat 6, Utrecht.

Advertenties
Afhankelijk van beschikbare ruimte op achterpagina. Tarieven op aanvraag.
'Ukjes' maximaal 30 woorden, inclusief afkortingen, f 5,—, te betalen bij aanbieding.

Redactieraad
Godgeleerdheid: prof. dr. J. W. Doeve (voorzitter).
Rechtsgeleerdheid: mr. W. A. Sinninghe Damsté.
Geneeskunde: mr. drs. J. P. Wildschut.
Tandheelkunde: drs. J. S. Geerlings.
Wiskunde en natuurwetenschappen: mevr. Th. van Gelder-van Lier; dr. Tj. Hollander.
Letterkunde: drs. K. L. van Stegeren.
Diergeneeskunde: prof. dr. S. G. v. d. Bergh.
Sociale wetenschappen: mevr. M. Raaijmakers-Aarts.
Centrale interfaculteit: drs. J. P. A. Stolk.
Aardrijkskunde-prehistorie: drs. J. G. Borchert.
Ass. stud.ver., centr. stud.commissie: mej. L. Smits.
Comité universitair contact: G. G. C. Peeters.
Hoofdafdeling personeel: J. J. Maree.
Idem bouwzaken huisvesting: F. A. M. v. d. Goorbergh.
Idem studentenzaken: drs. W. H. van 't Hoogerhuys.
Idem wetenschappelijk onderwijs: mej. mr. F. H. M. Beumer.
Personeelsconvent: N. Pater.
Senaat: prof. dr. Sj. Groenman.
Sociale zorg: mej. M. I. Neyzen.
Stafconvent: dr. J. Mansfeld.
Utrechtse studentenfaculteiten: W. Asman.

Pressa Trajectina
Lepelenburg 1 kamer 28 tel. 20930. Openingstijden 12.30-13.30 en 17.00-18.00 uur van maandag t.m. vrijdag.
Nieuwe citaten rechten: Syllabus Economische Delicten. Syllabus Privaat Recht. Arresten. Syllabus Europees Verdrag. Syllabus Strafprocesrecht. Syllabus en Arresten Vermogens recht. Nieuwe mogelijkheden: werk voor typistes. Ook typewerk, dat niet gestencild of gedrukt wordt, kan nu bij ons uitbesteed of zelf gedaan worden (elektrische machines). Prijsverlaging off-set en stencil f 0,15 per 100. De studentenkorting van 10 pct. blijft gehandhaafd. Verder blijft ook de kleurendruk van programma's, bonboekjes en bulletins mogelijk.

Documentatienieuws
Ter inzage bij de afdeling public relations, voorlichting en documentatie, Boothstraat 6, tel. 14748: over de Open Universiteit; in het Informatiebulletin van het onderwijs (1970) no. 28 pag. 14-19: De open universiteit.
over Nieuwbouw; in Universiteit en Hogeschool 17 (1970) no. 3, pag. 226-230: Mevr. mr. C. Kraus de Vos van Steenwijk. Enkele gedachten over planning en bouw van universitaire gebouwen.
over Universiteiten algemeen; in A.R. Staatkunde 40 (1970) no. 10, pag. 413-436: I. A. Diepenhorst-Universiteit op stelten.
over de Universiteitsraad; in Nieuws Kath. Universiteit Nijmegen 6 (1970) no. 6, pag. 91-93: De universiteitsraad alleen primeur?
over Wetenschapsbeleid; in weekblad U 2 (1971) no. 19, pag. 3. Wetenschapsbeleid bekritiseerd.
over Wetenschapsbeoefening; in Wetenschap en Samenleving 24 (1970) no. 3,

pag. 60-63: G. H. Slotemaker de Bruine: Verantwoorde wetenschapsbeoefening en de E.E.G.
Nieuwe boeken in onze bibliotheek:
E. Ackermans-De woonomgeving als speelgelegenheid. (Hiervan is ook een knipselkrant met perscommentaren aanwezig n.a.v. de gegeven persconferentie).
P. J. van Strien-Van radenuniversiteit naar open arbeidsorganisatie.

Gastkollege apartheid in Zuid-Afrika
Op maandag 1 februari 's avonds om 8 uur zal prof. dr. K. Hugo een gastkollege geven over de apartheidspolitiek van Zuid-Afrika en het werk van het Christelijk Instituut in verband hiermee.
Het Christelijk Instituut is in augustus 1963 door een aantal predikanten onder leiding van ds. Beyers Naudé opgericht. Het is de enige multi-raciale organisatie in Zuid-Afrika, die, naast de uitgave van het goed geïnformeerde maandblad Pro Veritate, fundamenteel werk verricht door nauwe samenwerking met de onafhankelijke Bantoekerken op edukatief en sociaal gebied.
Prof. Hugo is zelf als medewerker aan het Christelijk Instituut verbonden.
De inleiding met als onderwerp 'De verhouding kerk en staat in Z-Afrika, wordt gehouden in zaal 8 van het academiegebouw.
Alle studenten en docenten aan de universiteit en allen die hier voor belangstelling hebben, worden uitgenodigd het gastkollege bij te wonen en aan de diskussie deel te nemen.

Uit het D.B. van 25 januari 1971
1. Curatoren vergaderen op 1 februari openbaar in zaal 1, Academiegebouw (9.30 uur). Op de agenda staat onder meer: a. Het interim-rapport financiële uitvoeringsvoorschriften wet W.O. (ter inzage Perscentrum). b. De situatie bij de faculteiten Sociale Wetenschappen in personeel en materieel opzicht (ter inzage Perscentrum). c. Instelling van een commissie voor de verkiezing van een Universiteitsraad. d. Het McKinsey-rapport (zie artikel prof. Groenman in dit nummer). e. Verslag activiteiten cie. en bureau buitenland.
2. De hoogleraren Kuypers en Ubbink komen ter vergadering om namens de Centrale Interfaculteit een reglement aan te bieden voor de overgangsperiode naar de nieuwe bestuursstructuur. Curatoren zullen zich erover buigen. De Centrale Interfaculteit heeft toenemende moeite met het geven van onderwijs aan b.v. bijvakstudenten wijsbegeerte in de sociale wetenschappen. Er zijn te weinig mensen, de posten ontbreken. Ideaal zou zijn indien posten beschikbaar worden gesteld door de faculteiten die dit wijsbegeerte-onderwijs nodig hebben. De Centrale Interfaculteit zou de mensen kunnen benoemen. (Als ze er voldoende zijn!). Het D.B. zal de afdeling van drs. V. d. Bold vragen deze materie te bestuderen.
3. Op 25 februari zal de ambassadeur van Ghana, Z. E. Seddoh door prof. dr. J. Hinderink (in verband met zijn Cape Coast onderzoek in 1971 met 9 studenten) worden ontvangen. Curatoren zullen door vertegenwoordigers bij de ontvangst present zijn.
4. De minister van O. en W. vraagt wat curatoren denken van de brief annex nota van de gezamenlijke voorzitters van de faculteiten sociale wetenschappen (betreffende de situatie waarin deze faculteiten in personeel en materieel opzicht verkeren). Het D.B. vindt de problematiek zo veelomvattend dat de brief eerst naar de senaat moet.

Lezing drs. Molenaar
Op verzoek van drs. J. Molenaar is zijn laatste lezing 'De spelende mens' verschoven van 28 januari naar 3 februari a.s., 20.00 uur. Plaats: Achter de Dom 22, grote zaal.

Studium Generale Publikaties
Zoals bekend zijn de inzendingen voor de prijsvraag in het kader van het Studium Generale voorjaarsprogramma 1970 'Mens en ruimte', te zien in de expositieruimte van Transitorium II (geopend: maandag t.m. vrijdag van 10 tot 17 uur). Ter begeleiding van dit Studium Generale voorjaarsprogramma werden een tweetal documentatiemappen uitgegeven. De eerste documentatiemap was zuiver een begeleidende publicatie met als bijlage een artikel van D.A. van Ruler getiteld: 'Twee voorbeelden: Vreeburg en Lunetten'; de tweede bevat een keuze uit de colleges en stellingen. Bovendien werd in aansluiting op dit Studium Generale programma een speciale uitgave verzorgd van het maandblad Plan (voor ontwerp en vormgeving, uitgegeven door de Bond van Nederlandse Architekten), waarin zeer uitgebreid aandacht besteed wordt aan het onderwerp Universiteitsbouw. In deze uitgave die in samenwerking met het Bureau Vormingswerk tot stand kwam, is een belangrijk katern ingeruimd voor bespreking van de situatie in de Uithof. De prijs van deze publicaties bedraagt *f* 3,—, uitgezonderd de publicatie Plan, die voor *f* 3,50 te verkrijgen is op de bovengenoemde expositie in Transitorium II. (Dus niet in Transitorium I, zoals foutief stond aangekondigd in U-21 van 22 januari 1971).

P. H. v. d. Poel

Mede-werkers

Afscheid brandmeester Licet
Op 1 februari a.s. gaat de heer A. Licet met pensioen. Er zullen er niet veel zijn onder het personeel van de universiteit, die hem niet kennen, want als brandmeester kwam hij in alle gebouwen en door zijn uniform viel hij steeds op.
Arien Licet werd op 21 januari 1906 geboren te Amsterdam en degenen, die hem hebben leren kennen, weten dat er altijd iets van de Amsterdammer in hem is gebleven: bepaald niet onderdanig en op zijn stuk staand als hij van

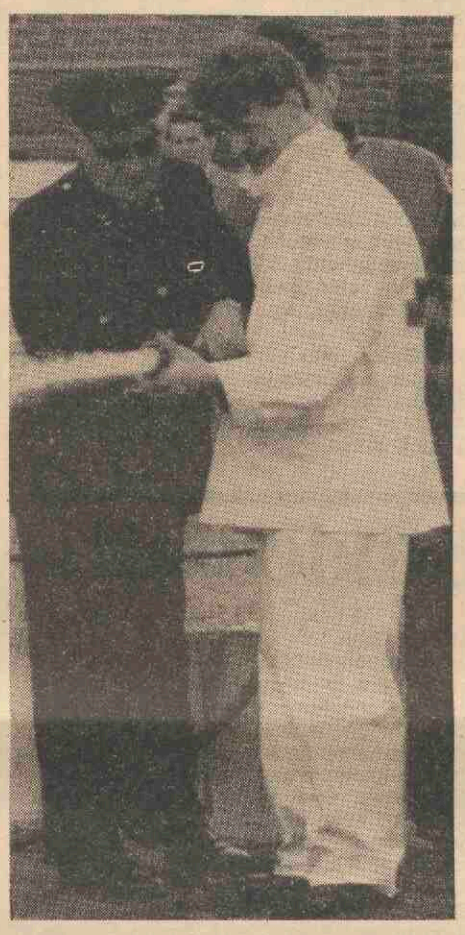

zijn gelijk overtuigd was. Maar er viel best met hem te redeneren en als je het eens was geworden, was er geen beter helper en uitvoerder van plannen. Want voortvarend was hij en niets was hem teveel om te zorgen dat alle materieel in orde was en op tijd gereed stond voor lessen en oefeningen.

De heer Licet had een dubbele funktie: brandmeester èn instrukteur BZB en lange tijd had hij ook twee bazen! Toen hij op 1 mei 1960 in dienst trad, kwam hij als brandmeester bij de Afdeling Materieel en Gebouwen met als direkte chef, de heer M. Meyer; als instructeur BZB onder het Hoofd BZB, dr. J. A. Niemeyer, de beheerder van het Laboratorium voor Fysiologische Chemie. Zo had hij ook twee schrijfbureaus. Eén op de Kromme Nieuwe Gracht en één in de Vondellaan. Deze gespletenheid heeft 3 jaar geduurd. Toen werd de Afdeling Materieel en Gebouwen opgeheven en de heer Licet ging met brandpreventie èn BZB over naar de Veiligheidsdienst. Daar heeft hij nog ruim 2 jaar zijn werk voortgezet. In het laatste jaar vóór zijn pensionering had hij in zijn gezin veel moeilijkheden door ziekte Tenslotte heeft nij zelf ook nog een operatie moeten ondergaan. Na afloop daarvan heeft hij niet meer in dienst terug kunnen komen. Nog tijdens zijn herstel is hij naar Doetinchem verhuisd, waar we hopen dat zijn vrouw en hij in een andere omgeving weer geheel op krachten mogen komen en gelukkig van hun pensioen zullen kunnen genieten.

40-jarig jubileum W. C. van Ettekoven
Op vrijdag 15 januari j.l. werd in een feestelijk versierde 'kapel' van de Universiteitsbibliotheek in aanwezigheid van een groot aantal kollega's, oud-kollega's en bekenden het 40-jarig jubileum gevierd van de heer W. C. van Ettekoven, thans sous-chef van het magazijn van de U. B.
Als eerste sprak dr. D. Grosheide de jubilaris toe, die er in zijn toespraak onder andere aan herinnerde, dat de heer van Ettekoven in 1931, als 14-jarige in dienst trad tegen een 'salaris' van *f* 3,36 per week met de mededeling, dat hij op 19-jarige leeftijd ontslagen zou worden. Mede op grond van een



goede beoordeling, waarin stond, dat hij beschikte over een sterk gestel, grote spierkracht, bekwaamheid in duits, frans en engels en grote kennis van de bibliotheek, mocht de heer van Ettekoven, toen hij genoemde leeftijd bereikte, in dienst blijven, zonder echter recht te hebben op een vaste aanstelling en salarisverhoging; het was immers de krisistijd. Dit alles is, zoals uit dit jubileum blijkt nogal meegevallen.
Na de heer Grosheide werd het woord gevoerd door drs. J. W. van Ganswijk namens het Bestuur van de Universiteit en het Bureau van Curatoren. De heer van Ganswijk memoreerde het feit, dat de jubilaris één van de slachtoffers was geweest van de z.g. werkklassificatie, zijn rang was, volgens de 'heren uit Den Haag', namelijk te hoog voor zijn funktie. De heer van Ganswijk kon mededelen, dat kort geleden een dusdanige rangsbevordering heeft plaatsgevonden, waardoor de heer van Ettekoven nu volledig is gerehabiliteerd.
Daarna werd namens de diverse afdelingen achtereenvolgens het woord gevoerd door drs. H. A. Stolk, drs. G. de Haan, de heer C. H. Nijssen en de heer J. C. Sakkers, die ook nog sprak namens een groot aantal oud-kollega's van de jubilaris. Tenslotte voerde de heer J. Nagtegaal het woord als vertegenwoordiger van de Bond van Hoger Onderwijs Personeel.
Uit alle redevoeringen kwam naar voren, dat de jubilaris bekend staat als fantastisch kollega en een groot vakman.
Alle sprekers, die werden ingeleid door de heer T. Veenendaal, lieten hun speeches vergezeld gaan van diverse geschenken, variërend van de bekende enveloppe met inhoud tot een fles 'geestrijk vocht'.
Na het dankwoord van de jubilaris bleven aanwezigen nog geruime tijd gezellig bijeen.

J. Nagtegaal.

Benoemd
Prof. dr. C. F. A. van Dam, oud hoogleraar in de Spaanse taal- en letterkunde, is benoemd tot corresponderend lid van de Academia de Doctores, te Madrid.

Vacatures

Voor zover in onderstaande vacatures geen salaris vermeld staat, zal het salaris, afhankelijk van leeftijd, opleiding en ervaring, volgens rijksregeling worden vastgesteld; de a.o.w.-premie is voor rekening van de universiteit. Het salaris is exclusief 6 pct. vakantieuitkering.

Algemeen
Omdat de werkzaamheden van het bureau computerverwerking door toenemende uitbreiding, ons zo langzamerhand boven het hoofd dreigen te groeien, willen wij graag ter versterking in ons team medewerkers en medewerksters opnemen.
A. een OPERATOR
Ervaring met I.B.M. 1401-computer met magnetische banden strekt tot aanbeveling. Daar dit type computer de toevoer van gegevens niet snel en efficiënt genoeg meer kan verwerken, zijn de onderhandelingen om een derde generatie computer in bedrijf te nemen in een vergevorderd stadium. Voor de vervulling van deze funktie moeten de kanidaten in het bezit zijn van een mulo/mavo diploma.
B. een MEDEWERKSTER
Die het hoofd van de ponskamer moet assisteren bij het vastleggen van administratieve en wetenschappelijke gegevens in ponskaarten. Deze vastlegging geschiedt momenteel met behulp van I.B.M. pons- en controle ponsmachines, type 029 en 059. Binnenkort wordt een snellere computer in gebruik genomen, dan zullen deze gegevens vastgelegd worden door middel van magneetbandschrijvers. Een mulo/mavo opleiding is voor deze funktie geen vereiste, doch wel gewenst.
De salarissen voor funktie A. zijn van *f* 635,— tot maximaal *f* 1.072,— bruto per maand. En voor de funktie genoemd onder B. van *f* 412,— tot maximaal *f* 877,— bruto per maand. Deze salarissen zijn exclusief de salarisverhoging per 1 januari 1971. Daar het onmogelijk is beide funkties in deze advertentie uitvoerig te beschrijven kunt u telefonisch kontakt opnemen met het hoofd van bovengenoemd bureau, de heer P. J. Buunen tel. 030-29441 tst. 339.
Schriftelijke sollicitaties kunt u richten aan de personeelsfunktionaris van het bureau van de universiteit Kromme Nieuwe Gracht 29, Utrecht, onder vermelding van vacaturenr. 931 voor de kunktie onder A. genoemd en nr. 932 voor de funktie onder B. genoemd.

Bij de algemene dienst in het zich snel uitbreidende universiteitscentrum de Uithof wordt gevraagd een
ARBEIDSKUNDIG MEDEWERKER
voor het stafbureau schoonhouden gebouwen. Hij zal zich, met een grote mate van zelfstandigheid, gaan bezighouden met: het voorbereiden, kalkuleren en aanbesteden van door derden uit te voeren schoonmaakwerkzaamheden; het begeleiden van uitbestede werkzaamheden, waarbij efficiencybevordering en -bewaking voorop staat; het systematisch kontroleren van de geleverde schoonmaakkwaliteit; het verbeteren van toegepaste schoonmaakmethoden; het geven van adviezen inzake het schoonhouden van universiteitsgebouwen. Gedacht wordt aan een arbeidsanalist, die een ruime arbeidskundige ervaring heeft, over goede kontaktuele eigenschappen beschikt en zowel zelfstandig als in teamverband kan werken. Zij, die een opleiding op h.t.s.-niveau en kennis van statistiek en bedrijfseconomie hebben, genieten de voorkeur. Kennis van schoonhouden gebouwen is gewenst, doch niet vereist. Leeftijd tot ca. 30 jr. Schriftelijke sollicitaties te richten aan de personeelsfunktionaris van het bureau van de universiteit, Kromme Nieuwe Gracht 29 te Utrecht onder vermelding van nr. 933.

Rechtsgeleerdheid
Bij het volkenrechtelijk instituut, Janskerkhof 16, Utrecht, tel. 030-20748 kan per 1 april 1971 worden geplaatst een
SECRETARESSE
Gewenst voor deze funktie is: een middelbare schoolopleiding; een secretaresse-opleiding of ervaring als secretaresse; steno nederlands en engels vereist. Schriftelijke sollicitaties te richten aan de hoogleraar/beheerder van bovengenoemd instituut.

Geneeskunde
Bij het pathologisch instituut, Pasteurstraat 2 te Utrecht, is plaats voor enkele handige MEISJES voor het vervaardigen van mikroskopische preparaten, in samenwerking en overleg met de wetenschappelijke staf. Het bezit van het mavo-b-diploma wordt op prijs gesteld, doch is niet beslist noodzakelijk. Nadere inlichtingen worden gaarne verstrekt door drs. G. T. Haneveld, tel. 030-1193. Schriftelijke sollicitaties gelieve u onder nr. 30/1. 1. te richten aan het hoofd van de afd. personele zaken ten behoeve van de fakulteit geneeskunde, Catharijnesingel 91 te Utrecht.

Bij de kliniek voor neurologie, Nic. Beetsstraat 24, Utrecht, wordt op korte termijn gevraagd een
ASSISTENTE.
Naast het zelfstandig uitwerken en typen van patiëntenverslagen en andere medische rapporten, zal zij tevens — na een inwerkperiode — de secretaresse van de hoogleraar bij haar werkzaamheden assisteren. Voor het goed vervullen van deze vacature wordt een opleiding op middelbaar niveau wenselijk geacht, terwijl kennis van de medische terminologie tot aanbeveling strekt. Salaris van *f* 782,— op 21-jarige leeftijd tot maximaal *f* 962,— bruto per maand. Nadere inlichtingen worden gaarne verstrekt door de secretaresse van de hoogleraar, tel. 030-28234 tst. 301. Schriftelijke sollicitaties gelieve u onder nr. 800/1.2. te richten aan het hoofd van de afdeling personele zaken ten behoeve van de fakulteit geneeskunde, Catharijnesingel 91 Utrecht.

Wiskunde en Natuurwetenschappen
In de afdeling medische en fysiologische fysica is een positie als systeemprogrammeur vakant voor een
WISKUNDIGE of FYSICUS (dr., drs, ir.)
Deze medewerker zal tot taak hebben te werken aan het ontwikkelen van systeemprogramma's en standaard software, ten behoeve van de gebruikers. Daarnaast bestaat de mogelijkheid enige tijd te gebruiken voor eigen onderzoek in of buiten de afdeling. De afdeling is een control data 1700 aanwezig met 20k kernen geheugen 2 schijvengeheugens en A/D en D/A conversie-apparatuur. Dit systeem is ingeschakeld bij het online verwerken van gegevens uit experimenten van medisch-fysische aard. De medewerker zal na een ruime inwerkperiode zijn specifieke taak in hoge mate zelfstandig moeten kunnen uitvoeren. Aanstelling zal geschieden in het rangenstelsel van de wetenschappelijke medewerkers.
Inlichtingen bij de heer prof. dr. M. A. Bouman, de heer prof. dr. ir. J. J. Denier van der Gon, afdeling medische

en fysiologische fysica, Eisenhowerlaan 4 te Utrecht, tel. 030-938848. Sollicitaties te richten aan de personeelsfunktionaris van het fysisch laboratorium, Bijlhouwerstraat 6 te Utrecht.

Het analytisch chemisch laboratorium vraagt een
SECRETARESSE
voor de hoogleraar van de afdeling analytische scheikunde. Zij zal onder meer belast worden met het verzorgen van de correspondentie, het bijhouden van de agenda's, de verzorging van telefonische kontakten, het voorbereiden en notuleren van vergaderingen, het typen van verslagen, rapporten, brieven, etc. Vereisten: diploma hbs of gymnasium, liefst aangevuld met een secretaresse-opleiding en/of enkele jaren ervaring als secretaresse. Voor de zeer afwisselende werkzaamheden dient zij zelfstandig te kunnen werken en over een groot gemak in het omgaan met mensen te beschikken. Leeftijd bij voorkeur niet jonger dan 23 jaar.
Schriftelijke sollicitaties te richten aan de beheerder van het laboratorium. Voor eventuele inlichtingen omtrent deze funktie kan men zich wenden tot mej. H. A. E. Jaski, analytisch chemisch laboratorium, Croesestraat 77a te Utrecht, tel. 880611.

Bij het zoölogisch laboratorium kan geplaatst worden een
LEERLING-BEDIENDE of BEDIENDE
voor diverse werkzaamheden. Sollicitanten dienen zich te melden bij de amanuensis van het zoölogisch laboratorium, Janskerkhof 3 Utrecht.

Bij het centrum voor submikroskopisch onderzoek van biologische objecten is plaats voor een
ANALIST(E)
voor wetenschappelijk onderzoek met behulp van de elektronenmikroskoop. Vereist: tenminste diploma analistenexamen 1e gedeelte. Sollicitaties te richten aan de beheerder van het centrum voor submikroskopisch onderzoek van biologische objecten, Janskerkhof 3 te Utrecht.

Bij het zoölogisch laboratorium kan geplaatst worden een
(ADJUNCT) ANALISTE
voor het embryologisch onderzoek. Vereiste opleiding: zoölogisch, medisch of chemisch analiste, eventueel slechts het diploma deel I. Men wordt in de gelegenheid gesteld de opleiding voor zoölogisch analiste te volgen. Sollicitaties met volledige inlichtingen te richten aan de beheerder van het zoölogisch laboratorium, Janskerkhof 3, Utrecht.

Bij het centrum voor submikroskopisch onderzoek kan geplaatst worden een
SCHOONMAAKSTER
voor 40 uren per week. Leeftijd tot 40 jaar. Sollicitaties te richten aan de beheerder van het centrum voor submikroskopisch onderzoek, Janskerkhof 3 te Utrecht.

Bij het laboratorium voor scheikundige dierfysiologie wordt gevraagd
A. een chemisch laboratorium ASSISTENT(E) of ANALIST(E)
B. een chemisch laboratorium ASSISTENT(E) of ANALIST(E) in part-time; werktijd in nader overleg te regelen.
Voor de funkties onder A. en B. wordt aantrekkelijk en verantwoordelijk werk geboden op het gebied van het stofwisselingsondezoek bij dierlijke organismen. Kennis van de moderne scheidingsmethodieken strekt tot aanbeveling. Kandidaten die binnen afzienbare tijd het diploma zullen behalen kunnen eveneens reflecteren.
Schriftelijke sollicitaties worden ingewacht bij de heer A. E. M. W. Renssen, Jan van Galenstraat 40 te Utrecht.

Bij het laboratorium voor scheikundige dierfysiologie wordt gevraagf
A. een BIBLIOTHECARESSE-TYPISTE
B. een ASSISTENTE voor de beheersadministratie.
Gevraagd wordt voor A.: middelbare schoolopleiding en diploma typen. Haar werkzaamheden zullen bestaan uit het organiseren van de bibliotheek en het beheer daarvan. Deze werkzaamheden zullen plm. 75 pct. van haar taak zijn. De rest van de taak zal bestaan uit het typen van publikaties in de moderne talen. Ervaring op het gebied van een wetenschappelijke bibliotheek strekt tot aanbeveling evenals het diploma G.O.-A3.
B. minimum opleiding mulo-mavo en in het bezit van het diploma typen. De werkzaamheden bestaan uit het plaatsen van bestellingen, controleren van fakturen en o.a. de daaruit voortvloeiende correspondentie in overleg met de assistent-beheerder. Schriftelijke sollicitaties worden ingewacht bij de heer A. E. M. W. Renssen, Jan van Galenstraat 40 te Utrecht.

Bij het organisch chemisch laboratorium kan geplaatst worden een
ANALIST(E)
voor werkzaamheden in de afdeling voor instrumentele analyse. Funktieomschrijving: Het uitvoeren van analyses met behulp van apparatuur voor gaschromatografie en voor infrarood-, ultraviolet- en kernmagnetische resonantie-spectrometrie. Hiertoe behoort het gereedmaken van monsters, het bedienen en onderhouden van de apparatuur en het interpreteren en administratief verwerken verkregen meetresultaten. Gewenste opleiding:
Een der diploma's op het niveau hbs-a of hbs-b (chemisch analist, wetenschappelijk chemisch analist of scheikundig laboratoriumassistent)) of vergevorderd in de studie voor één van deze diploma's. Ervaring op één van de genoemde gebieden strekt tot aanbeveling maar is niet vereist. Schriftelijke sollicitaties met volledige, ter zake dienende gegevens kunnen worden gericht aan de beheerder van bovengenoemd laboratorium, Croesestraat 79, Utrecht.

Bij het laboratorium voor ruimte-onderzoek van het sterrekundig instituut bestaat een vacature voor een
MEDEWERKSTER
op het secretariaat van de hoogleraar-beheerder. Tevens is zij plaatsvervangend
TELEFONISTE-RECEPTIONISTE
Haar taak zal zijn het assisteren van de secretaresses van de beheerder, wat betreft typen en administratief werk en bij afwezigheid van de telefoniste-receptioniste het bedienen van de telefooncentrale en het ontvangen en verwijzen van bezoekers. Een ulo-mavo-en typediploma zijn vereist. Leeftijd plm 20 jaar. Sollicitatiebrieven (met pasfoto) te richten aan de personeelsfunktionaris van het sterrekundig instituut, Beneluxlaan 21 te Utrecht.

Letteren
Bij het instituut voor klassieke talen en oude geschiedenis wordt per 1 augustus 1971 of zoveel eerder als mogelijk is gevraagd een
WETENSCHAPPELIJK MEDEWERKER
bij de afdeling oude geschiedenis. De taak van deze funktionaris zal bestaan uit het verrichten van onderzoek en het geven van onderwijs op het terrein van de oude geschiedenis aan studenten in de klassieke talen en de geschiedenis. Gedacht wordt aan iemand met ervaring en een goede reputatie bij het v.w.o. Aanstelling vindt plaats in het medewerkersrangenstelsel.
Schriftelijke sollicitaties met curriculum vitae en eventueel een overzicht van publikaties binnen 3 weken na het verschijnen van deze advertentie te richten aan prof. dr. H. T. Wallinga, instituut voor klassieke talen en oude geschiedenis, Drift 29 te Utrecht, die ook gaarne nadere inlichtingen over deze funktie zal verstrekken na schriftelijke aanvraag.

Bij het kunsthistorisch instituut ontstaat binnenkort een vacature voor een kunsthistoricus in de funktie van
BIBLIOTHECARIS.
Funktie-informatie: De bibliothecaris is belast met de zorg voor de uitgebreide wetenschappelijke bibliotheek; hij wordt daarbij geassisteerd door geschoold bibliotheekpersoneel, aan wie hij leiding geeft. Zijn speciale aandacht gaat uit naar het aankoopbeleid, dat mede bepaald wordt in overleg met de hoofden van de wetenschappelijke afdelingen. Zijn bibliotheekwerkzaamheden vormen een volledige dagtaak. Funktie-eisen: een voltooide kunsthistorische opleiding en een duidelijke belangstelling voor documentatie, die zou kunnen blijken uit ervaring op een bibliotheek. Bij de selektie van de sollicitanten zal een commissie worden ingeschakeld, die is samengesteld uit de verschillende geledingen. De salariëring zal in overeenstemming zijn met de anciënniteit en de capaciteit van de te benoemen funktionaris. Sollicitaties te richten aan de beheerder van het kunsthistorisch instituut, Drift 25 te Utrecht.

Sociale Wetenschappen
Het instituut voor ontwikkelingspsychologie van de subfakulteit der psychologie zoekt op korte termijn ter uitbreiding van haar staf een
WETENSCHAPPELIJK MEDEWERKER(STER).
Gedacht wordt aan een experimenteel-, funktie- of ontwikkelingspsycholoog, die op de hoogte is van de belangrijke wetenschappelijke stromingen op het gebied van de cognitieve ontwikkeling van kinderen en jeugdigen. Tot de onderwijstaken worden gezien: deelname aan voor- en nakandidaatsonderwijs in de cognitieve ontwikkeling (experimentee- praktikum, werkgroepen) en aan de beleidsvorming inzake het onderwijs. In onderling overleg zullen onderwijstaken en plannen voor eigen onderzoek afgebakend worden. Voorts wordt een bijdrage verwacht aan het ontwikkelen van een onderzoeksbeleidsplan voor het recent opgerichte instituut. Aanstelling zal geschieden in het rangenstelsel van wetenschappelijke medewerkers. Inlichtingen over deze funktie kunnen worden verkregen bij dr. J. C. C. Rupp instituut voor ontwikkelingspsychologie, Varkenmarkt 2 te Utrecht, tel. 030-26551 ('s avonds 020-429031).
Schriftelijke sollicitaties met alle relevante gegevens te richten aan de beheerder van de subfakulteit der psychologie, Varkenmarkt 2 te Utrecht.

VOOR ALGEMENE INLICHTINGEN OVER VACATURES EN MOGELIJKE FUNKTIES KUNT U ZICH WENDEN TOT DE AFDELING PERSONEELSVOORZIENING, BUREAU FORMATIEZAKEN, KROMME NIEUWE GRACHT 29 TE UTRECHT, TEL. 29441, TOESTEL 135.

Diergeneeskunde
Het Zoötechnisch Instituut in het Universiteitscentrum 'de Uithof' vraagt voor zo spoedig mogelijk een
ADMINISTRATIEVE KRACHT (VRL).
Naast het verzorgen van typewerk ten behoeve van de wetenschappelijke staf zal haar taak bestaan uit het bedienen van een flexo-writer voor mechanische verwerking van gegevens betreffende wetenschappelijke onderzoekingen en bibliotheek. Voor deze funktie is tenminste MULO/Mavo opleiding en kantoorervaring vereist alsmede een goede typevaardigheid. Salaris volgens rijksregeling, afhankelijk van opleiding, leeftijd en ervaring.

Sollicitaties met vermelding van volledige personalia en verder gegevens worden gaarne ingewacht bij de personeelsafdeling van de Faculteit, Biltstraat 170 te Utrecht.

Studenten

Mededeling
In 1971 wordt door het Bureau Vormingswerk in samenwerking met anderen een programma georganiseerd over Filosofie en Maatschappij. Het Bureau zou gaarne op de hoogte worden gesteld van de groepen en/of personen die studie maken van de volgende filosofen, opdat zij eventueel op speciale wijze in het programma kunnen worden ingeschakeld: Kolakowsky, Lefèbvre, Naess, Ayer, Marcuse, Chomsky, Foucault, Popper.
Gaarne ontvingen wij van u naam, adres en telefoonnummer; voor groepen naam etc. van de contactpersoon en de naam van de filosoof waarvan studie wordt gemaakt.
Opgave bij Bureau Vormingswerk, Kromme Nieuwe Gracht 29, tel. 29441 toestel 232.

Indoortennis
Er wordt de aandacht op gevestigd, dat in de Sporthal 'de Veiling', Croeselaan 305, op de volgende dagen en tijdstippen nog enige plaatsen beschikbaar zijn voor het beoefenen van indoortennis:
Maandag: 15.00-16.00 uur, 5 personen; 16.00-17.00 uur, 2 personen; dinsdag: 14.00-15.00 uur, 1 persoon; 15.00-16.00 uur, 1 persoon; 16.00-17.00 uur, 1 persoon; woensdag: 15.00-16.00 uur, 4 personen; 16.00-17.00 uur, 2 personen; 17.00-18.00 uur, 2 personen.
De kosten voor de rest van het seizoen (tot eind april) zijn *f* 20,— per persoon, al dan niet vermeerderd met *f* 3,— USS-NSSS bijdrage. Deelnemersbewijzen kunnen worden afgehaald op het bureau Sportzaken, Pieterskerkhof 13a.

Inschrijving tennis-les 1971
Het laat zich aanzien dat het aantal gegadigden voor tennisles het op te vangen aantal verre zal overtreffen. Om de indeling van de les-groepen zo gunstig mogelijk te krijgen m.b.t. het te geven tennis-onderwijs, wil de Dienst Sportzaken trachten van te voren gegevens te verzamelen over de tennisliefhebbers. Vooruitlopend op een algemeen, kort test-onderzoek, willen wij graag een wat intensiever onderzoek verrichten naar de beginsituatie van de beginnende tennisser m.b.t. het daarna volgende onderwijs-, leerproces. Hiertoe verzoeken wij, 'echte beginners', dus zij die voor het eerst dit jaar willen gaan proberen te tennissen, zich zo snel mogelijk op te geven bij de Dienst Sportzaken, Pieterskerkhof 13a, Utrecht, telefoon 29441 toestel 348. Tegenover uw medewerking aan wat test-situaties, staat de zekerheid van een 'les-kaart' en bovendien van intensieve aandacht bij het lessen i.v.m. het onderzoek.

Schermen
Het bestuur van de Federatie Utrechtse Studenten Schermers heeft zich voor het jaar 1971 als volgt geformeerd: H. P. C. v. d. Heuvel praeses, mej. H. A. Verzijl ab-actis, F. Nijveld fiscus, mej. M. J. Helders vice-praeses, B. C. Visinescu pr.o.
In verband met de vroegvallende eerstejaarskampioenschappen wordt aan de betrokken schermers geadviseerd zoveel mogelijk de nog bestaande trainingsmogelijkheden te gebruiken.

Zaalvoetbal
Stand Intra Universitaire zaalvoetbalcompetitie bijgewerkt t.m. 18 januari 1971: Poule I F.O. '67 3—6. S.S.R. 4—5. F.C Paal 2—4 FC Psychologen 4—3 Proletarische voorhoede 2—0 U.V.S.V. 3—0 Poule II Unitas 3—6. Hadk. 2—2. Bokken 3—2. Dental Boys 3—2. Groep G. 2—1. Sphaerinda 3—1. Deze competitie wordt gespeeld iedere maandagavond van 9 tot 11 uur in sporthal 'De Veiling' aan de Croeselaan.

Schaatsen op de Kunstijsbaan te Utrecht
Inmiddels is er een kontrakt afgesloten met de Stichting Kunstijsbaan Utrecht voor een tweede schaatsmogelijkheid voor studenten en wel op de maandagen van 15.00-16.30 uur.
Belangstellenden kunnen tegen betaling van *f* 10,— een deelnemersbewijs verkrijgen aan de kassa van de Kunst ijsbaan op de eerstkomende maandagen vanaf 14.30 uur, of bij de Dienst Sportzaken, Pieterskerkhof 13 A. (K8) Ter informatie moge dienen, dat er niet meer dan 150 deelnemersbewijzen zullen worden uitgereikt.

Minikonferentie Sokrates-Ncsv over Macht
Op zaterdag 30 januari in de Kargadoor (aanvang 1 uur) wordt door Sokrates en Ncsv een Miniko over het thema Macht in de relaatsies tussen mensen georganiseerd
Dit zal gebeuren in de vorm van non-VerbaleKommunikaasie, waarvoor 2 mensen van de Akademie van Ekspressie door woord en gebaar zijn uitgenodigd.
Gehoopt wordt een beter inzicht te verkrijgen in hoe macht (otoriteit) buiten verbale uitingen in de relaatsies tussen mensen een rol speelt; Zodanige evaluaatsie kan ook een beter licht werpen op de bestaande Machtverhoudingen in onze wereld.

ASTU: De verovering van Mexico
Op 6 april aanstaande hoopt de ASTU haar jaarlijkse grote productie te brengen. Dit jaar zal dat zijn: De verovering van Mexico, een stuk, in hoofdlijnen opgezet door de Fransman Artauld en verder uitgewerkt door een Astu-workshop.
Informatie over dit stuk zal nog ruimschoots worden verstrekt. Belangrijk voor dit moment is, dat er nog een aantal, liefst mannelijke spelers kunnen worden gebruikt. Dat neemt niet weg dat meisjes ook welkom zijn. Toneelervaring is in het geheel niet vereist, wel het bezit van een goede stem. Zijn er onder jullie 15.000 enkelen die belangstelling hebben, wend je dan tot regisseur Jozef Keulartz, Androsdreef 92. 71 87 84.

Veritasmenu 1 t.m. 5 februari
Maandag: kippesoep; Kotelet-lever; Sperciebonen-andijvie; Aardappels; Appelmoes.
Dinsdag: Groentesoep; Worst-runderlap; Hutspot-rode kool; Aardappels; Bietensla.
Woensdag: Tomatensoep; Vleesragoutgehakt; Makaroni; Bloemkool; Aardappelen; Witte koolsla.
Donderdag: Aspergesoep; Hamburger; Nassi Goreng, geb. eieren, pindasaus, kroepoek; Sperciebonen; Aardappelen; Atjar.
Vrijdag: Kerrysoep; Vissticks-slavinken; Doperwten met worteltjes; Gestoofde bietjes; Patates Frites; Tutti Frutti;
Wijzigingen in het menu zijn voorbehouden. De eettafel is open van 17.30 tot 19.30 uur. De lunchbar is open van 12.30 tot 13.30.

VCSB-minico
'Ook de bajes heeft zijn goede kant -de buitenkant'. Op zaterdag 6 februari wordt er op SSR (bemuurde weerd WZ 3) een VCSB-minico gehouden over het onderwerp 'Het gevangeniswezen'. Als sprekers zijn uitgenodigd: Prof dr. R. Rijksen (de juridische kant); Prof dr. J. Kloek (forensische psychiatrie) en mej. L. de Schutter(reclassering).

De vrije gemeenschap dient meer te zijn dan een belangstellende toeschouwer, zij moet zich direct bij de gevangenisstraf betrokken voelen.

Dit zou gezien kunnen worden als de belangrijkste aanleiding tot het organiseren van deze conferentie.
Art. 126 van de beginselenwet gevangeniswezen: a. Het karakter van de straf

of de maatregel moet gehandhaafd worden. b. De gedetineerden dienen voorbereid te worden op de terugkeer in het maatschappelijk leven. In de order van het Nederlandse gevangeniswezen wordt gesteld dat aan bovenstaande eisen dient te worden voldaan.

Het strafrecht nu, is een van de maatschappelijke mechanismen, die mede helpen ons morele klimaat voor verval te behoeden. (Wat is ons 'morele klimaat'? Wie bepaalt, wat moreel verval is? Waar houdt de verdraagzaamheid op?

Toegang: leden *f* 2,50, niet-leden *f* 3,—, inclusief maaltijd (water en brood?) Belangstellenden, die van tevoren wat laten horen, (E. Lemaire, Leidseweg 56 bis) krijgen enige documentatie toegestuurd, graag vóór 2 februari.

Geslaagd
Kandidaat godgeleerdheid: W. H. M. Rikhof, Oldenzaal; G. J. J. M. Pubben, Emmeloord.
Doctoraal godgeleerdheid: M. Verduin, Gouda; A. de Reuver, Waddinxveen.
Doctoraal rechtsgeleerdheid: J. A. M. Goossens, Utrecht; J. L. Brens, Vleuten; mevr. L. M. A. Rehbock-v. Valkenburg, Amsterdam.
Doctoraal rechtsgeleerdheid: notariële studierichting: F. A. Heck, Utrecht.
Kandidaat Nederlandse taal en letterkunde: J. W. M. Princée, Vught; J. G. Ruis, Velp; mej. H. W. F. Becking, Eindhoven; A. Vermeulen, Schiedam; D. Dekker, Maarssen.
Doctoraal Nederlandse taal en letterkunde: mej. M. T. de Bruijn, Amersfoort.
Doctoraal geschiedenis: D. A. Berents, Utrecht.
Kandidaat kunstgeschiedenis: mej. L. H. v. Hogendorp, Breda; jkvr. C. G. F. M. v. Sasse v. IJsselt, Den Haag.
Semi-arts: mevr. E. R. R. v. Haselen-Rubingh, Amersfoort; W. J. J. M. Wingen, Utrecht.
Arts: J. G. A. Notting, Nijmegen; J. A. A. Wijnekes, Ermelo; A. Hagedoorn, Leersum; A. H. P. Stevens, Utrecht; S. J. M. M. Ketelaars, Tilburg; A. W. Dekker, Utrecht.
Kandidaat Franse taal- en letterkunde: mej. I. G. de Kort, Bilthoven; mevr. O. T. M. J. v. den Brekel-Peytavin, Utrecht (cum laude): mej. A. C. M. E. Konincks, Utrecht.

Kandidaat Spaanse taal- en letterkunde: mej. M. J. Hoeks, Eindhoven.
Semi-arts: mevr. A. Bartels-Kortland, Rotterdam; F. de Ruiter, Utrecht; A. J. Schipper, Schalkwijk; mevr. W. C. M. Otten-Vogels, Neerkant.
Arts: J. H. J. Kets, Veenendaal; H. D. Mayer, Tiel; P. Petrov, Utrecht; P. D. M. M. Verschure, Den Bosch; mej. W. J. M. Vos, Goirle.
Dierenarts: H. A. R. Kok, Utrecht; R. A. J. M. van Meer, Roosendaal; J. Niehof, Utrecht; H. D. Rijksen, Utrecht; E. P. C. M. van Riel, Berkel Enschot; H. Thate, Utrecht; A. H. Visscher, Delft (cum laude); J. W. Hakkesteegt, Schagen.
Doctoraal biologie: L. E. M. de Boer, Apeldoorn (cum laude); A. W. J. M. van Gestel, Eindhoven; J. J. Haaijman, Eindhoven (cum laude); G, S. de Hoog, Hilversum (cum laude); H. de Boois, Utrecht.
Kandidaat farmacie: H. L. Fokkens, Utrecht; B. A. J. Geurts, Venlo; W. G. G. Graven, Geleen; H. L. A. Visscher, Kampen.
Doctoraal farmacie: E. H. van der Veen, Lunteren.
M.O. biologie: G. Oude Elferink, Utrecht; mej. W. de Vries, Utrecht.
M.O.B. scheikunde: H. de Vos, Utrecht.
Kandidaat Russische taal- en letterkunde: P. G. M. van Hoolwerff, Amersfoort.
Doctoraal rechtsgeleerdheid: mevr. B. G. Prins-Lievegoed, Huizen N.-H.
Kandidaat wis- en natuurkunde: G. Bruinooge, Vlissingen; G. C. Kool, Utrecht; J. D. Tolsma, Amersfoort; E. P. I. W. van Herten, Deurne.
Doctoraal wiskunde: Th. P. F. Haffmans, Utrecht; C. H. P. van Trigt, Geldrop (cum laude).
Doctoraal natuurkunde: H. F. J. M. Buffart, Utrecht.
Kandidaat scheikunde: mevr. A. Louwe Kooijmans-Bouhuijs, Oegstgeest; J. W. Overbosch, Wijk bij Duurstede; J. M. Galesloot, Utrecht; J. Joziasse, Goes (cum laude); B. C. Bos, Den Haag; G. W. S. v. Osch, Utrecht; B. J. H. M. Poorthuis, Hilversum; J. S. Stallinga, Driebergen; A. v. d. Berg, Utrecht.
Doctoraal scheikunde: J. M. de Jong, Utrecht; J. F. Mansveld, Jutphaas; B. G. Muuse, Utrecht; M . E. A. Reith, Utrecht; J. J. van der Sluis, Utrecht; H. Wevers, Zeist (cum laude); J. A. Zijderveld, Utrecht.
Kandidaats biologie: P. M. Schildwacht, Utrecht; mej. L. H. Höweler, Beverwijk; P. Kastelein, Dordrecht; P. V. I. M. Wolff, Tilburg; H. J. Zeevalking, Utrecht; P. L. Zomerdijk, 't Zand; A. M. Overbeek, Zwolle.

Faculteiten

Interfacultair College De vrouw in de Islam
Van februari tot mei 1971 zal om de veertien dagen een interfacultair college gegeven worden, met als onderwerp: De positie van de vrouw in de huidige wereld van Islam.
Het initiatief gaat uit van docenten van de sociale, literaire en theologische faculteiten. De bijeenkomsten worden gehouden op maandagavonden van 7 tot 9 uur in het Universiteitsgebouw, Domplein 29. Iedere avond worden door de docenten twee inleidingen gehouden, waarna discussie volgt.
Deelname staat open voor studenten uit alle faculteiten.
Belangstellenden worden verzocht zich op te geven bij de secretaresse van de theologische faculteit: telefoon 539111 toestel 1853.

Godgeleerdheid

Utrechts Theologisch Studiefonds en Fonds Engel van Vianen
Theologische studenten, die het propaedeutisch examen hebben afgelegd of dit voor het begin van het studiejaar 1971-1972 zullen hebben afgelegd en voor een toelage uit één der bovengenoemde fondsen in aanmerking willen komen, kunnen hun wens hiertoe vóór 1 maart aanstaande kenbaar maken aan ds. A. J. Brinkman, adres: Peltlaan 41, Utrecht.

Kerkelijk examen
De eerstvolgende datum voor het kerkelijk examen is maandagmiddag 15 februari.
Men kan zich persoonlijk of schriftelijk opgeven bij de secretaresse van de faculteit, mejuffrouw W. Bakker, Transitorium II, kamer 24.17.11, telefoon 1853.
Aanmelding uiterlijk 10 dagen voor het examen.

Rechten

K I/K II examens en tentamens
Volgens het reglement voor het kandidaatsexamen (bepaling 4.3.4) wordt men niet tot de tentamens voor het K II examen toegelaten dan nadat het K I examen met goed gevolg is afgelegd.
Deze bepaling is in zoverre verzacht dat men tijdens de examenperiode, waarin het K I wordt afgelegd, reeds aan K II tentamens kan deelnemen ook wanneer deze vóór het laatste K I tentamen vallen.
Wordt het K I examen in die examenperiode niet behaald, dan vervalt de geldigheid van deze K II tentamens.
Voorts mogen zij, die bij een werkgroep macro-economie zijn ingedeeld en nog niet het K I examen hebben behaald, wel reeds aan de testenregeling deelnemen.

Cursus studiemethodiek
Het ligt in de bedoeling volgend studiejaar voor eerstejaars een cursus studiemethodiek en leesvaardigheid te organiseren. Ter voorbereiding hiervan zal deze cursus vanaf 15 februari a.s. op kleine schaal gaan draaien. Gedurende zes weken, dus tot 26 maart, zal iedere week één bijeenkomst van ca. twee uur worden gehouden. Aan de cursus in deze periode zijn geen bijzondere kosten verbonden. Belangstellende eerstejaars kunnen zich persoonlijk aanmelden op dinsdag 2 en woensdag 3 februari, van 11.00 - 12.30 uur, bij de student-assistenten studiemethodiek, kamer 104, Boothstraat 1c, of per briefkaart onder vermelding van verschillende voorkeursuren. In verband met het beperkte aantal deelnemers is de volgorde van aanmelding beslissend.
Cursusuren maandag 11.15-13.15 uur: donderdag 14.15-16.15 uur; vrijdag 9.00-11.00 uur, 11.15-13.15 uur en 14.15-16.15 uur. Plaats: Jacobihuis.

Overzichtscolleges inleiding
De fakultatieve overzichtscolleges Inleiding op vrijdag vervallen met ingang van 1 februari 1971 wegens personeelsgebrek.

Doorvraaguren B II-Strafrecht
Vóór de Paasvakantie zullen twee reeksen doorvraaguren Strafrecht B-II worden gehouden. De eerste strekt zich uit over de maandagen 8, 15, 22 februari en 1 maart van 14.00 tot 16.00 uur en de tweede over de maandagen 8, 15, 22 en 29 maart van 16.00 tot 18.00 uur. Alleen bij voldoende belangstelling zullen eventueel parallel-reeksen worden ingesteld en wel op 8, 15, 22 februari en 1 maart van 16.00 tot 18.00 uur en op 8, 15, 22 en 29 maart van 14.00 tot 16.00 uur.
Alle doorvraaguren vinden plaats op het Criminologisch Instituut, Koningslaan 10, tel. 512241.
Opgave bij de administratie van het Instituut.
Kontaktpersoon omtrent alle zaken betreffende B-II-Strafrecht: Mr. C. Kelk.

Geneeskunde

Studiereis naar Yoegoslavië
De msfu organiseert van 20-27 febr. een studiereis naar Belgrado. Als begeleidend hoogleraar zal prof. dr. J. C. van Es meegaan. Op het programma staat bestudering van universiteitsstructuur, medische opleiding, de organisatie van de volksgezondheid, wetenschapsbeleid, en vooral ook de sociale voorzieningen in dit toch zo goed functionerend socialistisch land. Verder zal er vanzelfsprekend voldoende gelegenheid zijn om van de rijk bezaaide culturele aspecten van Belgrado te genieten, al dan niet in gezelschap van studenten uit Belgrado.
Kosten van de reis zijn max. *f* 300,—.
Om deze wat hoge prijs zoveel mogelijk te drukken hebben wij bij verscheidene instanties subsidies aangevraagd. Het besluit of per vliegtuig of per trein gereisd zal worden hangt in grote mate af van de binnenkomende financiële steun van sympathisanten. Basis programma is op de msfu te krijgen. Hierin kunnen zonodig veranderingen worden aangebracht mocht dit voor een aantal deelnemers wenselijk zijn.
De organisatoren in Belgrado zijn zeer vriendelijk en bereid om zoveel mogelijk onze wensen te vervullen. Inschrijvingssluiting 29-1-1971.
De groep zal uit max. vijftig personen kunnen bestaan. Een inschrijvingsformulier is na 15-1-'71 bij de msfu te krijgen.
Begrijpelijk zal voorstudie voor deelnemers noodzakelijk zijn!

Op verzoek van en in overleg met de studentenvertegenwoordiging is de volgende programmering tot stand gekomen:
18-29 januari mondeling tentamen dermatologie voor de groepen A, B en C.
30 januari schriftelijk tentamen pediatrie voor de groepen D, E en F. Nadere mededelingen worden door de kliniek zelf verstrekt (herkansing: 6 maart).
5 februari: 14.00-17.00 uur schriftelijk tentamen huisartsengeneeskunde in de Julianahal in de jaarbeurs voor alle D. 1 kandidaten. Men kan pas tot het D. 1 examen in mei/juni worden toegelaten indien men deelgenomen heeft aan dit tentamen.
Een eventuele onvoldoende zal geen invloed hebben op de uitslag voor het D. 1 examen.
Indien men voor het D. 1 wordt afgewezen (11 resp. 3 maanden), dan dient in het volgende kursusjaar weer deelgenomen te worden aan het tentamen huisartsengeneeskunde.
12 februari 14.00-17.00 uur schriftelijk tentamen oogheelkunde voor de groepen A t.m. F in de Merwedehal.
26 februari 14.00-17.00 uur schriftelijk tentamen K.N.O. voor de groepen A t.m. F in de Marijkehal.
Bij alle schriftelijke tentamens dient men zich, zoals gebruikelijk, te legitimeren met de kollegekaart.
De reserveringen van de zalen in de Jaarbeurs zijn nog onofficieel: de verantwoordelijke dienst van Curatoren dient de verschillende mondelinge afspraken nog schriftelijk te bevestigen. Vandaar dat dit programma gepubliceerd wordt onder voorbehoud.
Wijzigingen zullen per brief worden meegedeeld.
N.B. Degenen, die reeds voor het D. 1 examen geslaagd zijn, doch nog één of enkele blokkursustentamens moeten afleggen om het diploma te kunnen verkrijgen, dienen van deze data goede nota te nemen.

Op verzoek van coassistenten die hun co-schap verloskunde en gynaecologie buiten onze kliniek lopen, geven wij hierbij een overzicht van colleges en protocollen.
Maandag 17 uur fantoomcollege Dr. W. P. Schoe, dinsdag 17 uur fantoomcollege Dr. A. W. Mante, woensdag 12 uur fantoomcollege Prof. Dr. A. A. Haspels, woensdag 16.30 uur protocol Endocrinologie, Geboortenregeling, Sexuologie, Vruchtbaarheidsonderzoek.
Donderdag 16.30 uur: 1e do.: scriptiebespreking, 2e do.: protocol verloskunde en path. anat. perinat. mortal. 3e do.: protocol gynaecologie, 4e do.: protocol prospect. verloskunde.
2e en 4e vrijdag van de maand 16.00 uur; cytologie en path. anat., in de colloquiumzaal op path. anat.: Dr. G. Linthorst.
Fantomenassistent buitendienst: ma.: 11-12 uur, di.: 14-15 uur, do.: 14-15 uur, vr.: 14-15 uur.

Tandheelkunde

Examen farmacologie voor 4e jaars studenten in de tandheelkunde
Het examen farmacologie voor 4e jaars studenten in de tandheelkunde zal plaatsvinden op 13 februari 1971 van 9-12 uur in de collegezaal en zaal D 7 van het tandheelkundig instituut, Jutfaseweg 7. Het examen zal bestaan uit 80 multiple choice vragen. Voor de examenstof zie 'U' d.d. 8 januari 1971.

Wisk. en Natuurwetenschappen

Gepromoveerd
Woensdag 20 januari promoveerde de heer J. D. Stegeman, Androsdreef 110, tot doctor in de wiskunde en natuurwetenschappen, op: Studies in fourier and tensor algebras. Promotor was: prof. dr. H. Reiter.

Eveneens op woensdag 20 januari promoveerde de heer Tj. Reitsma, Rosweijdelaan 102, De Meern, tot doctor in de wiskunde en natuurwetenschappen, op: Morfologie van stuifmeelkorrels van Alangiaceae met enige opmerkingen over bereidingstechnieken van preparaten en het gebruik van termen. Promotor was prof. dr. F. P. Jonker.

Een naaste buur is beter dan een verre vriend
Wist u . . .
dat er zo'n 130 buitenlandse wetenschappelijke medewerkers aan de Universiteit verbonden zijn; dat die uit 34 landen afkomstig zijn; dat er (ook) in Utrecht een International Neighbour Group is, die tracht deze buitenlanders op te vangen en zich thuis te doen voelen; dat zij hierbij kan rekenen op de steun van ongeveer 50 gastvrouwen uit de Utrechtse universitaire gemeenschap; dat zij een meubeldepot (in de kelder van het Robert van de Graaff Laboratorium) beheert om onze gasten bij de meubilering van hun woonruimten te assisteren — de voorraden zijn overigens geheel uitgeput (zie hiervoor onder het kopje oproep;
dat zij trouwens in belangrijke mate helpt bij het vinden van die woonruimten, en eenmaal voor buitenlandse werknemers beschikbaar gestelde woningen met alle middelen tracht te behouden voor dat doel; dat een aantal van de gastvrouwen Nederlandse taalles geven voor vrouwelijke gasten; dat er thee- en koffiekransjes zijn en een 'Cookery-Club'; dat er ontvangsten en excursies georganiseerd worden; dat het Sint Nicolaasfeest voor de buitenlandse kinderen elk jaar een hoogtepunt van het programma is; dat getracht wordt elke buitenlander omstreeks Kerst uit te nodigen voor een diner in de huiselijke kring van een eigen medewerker; dat u nadere gegevens over de ING in de gids van de Universiteit kunt vinden . . . ?

Als u dat allemaal weet, bent u waarschijnlijk één van de gastvrouwen of de echtgenoot van een hunner.
Als u het dan niet weet, hoe komt dat dan eigenlijk? Voelt u er niet voor ook een handje te helpen - tenslotte zijn 52 gastvrouwen (met hun gezinnen) op 82 buitenlandse gezinnen met 120 kinderen, 16 'losse' vrouwen en 32 'loslopende' mannen niet veel. De ING zou zo graag willen beschikken over zó veel mentoren dat alle buitenlanders op het moment dat zij aankomen, kunnen worden opgevangen, wegwijs gemaakt en begeleid.

Vooral die begintijd is belangrijk en daarvoor zou men het liefst mensen 'in de buurt' willen hebben (een naaste buur is in dit geval zeker waardevoller dan de verre vrienden).

Vooral Overvecht en Kanaleneiland, en, in mindere mate, Wittevrouwen-Oudwijk, Tolsteeg, Driebergen en De Meern zouden best wat 'noabers' kunnen gebruiken. Opgeven: zie Universiteitsgids, blz. 39.

Overigens is ook de universiteit zelf op dit gebied aktief aan het worden. Er komt een bureau buitenland met een eigen kracht, er zijn één of meer 'gastenhuizen' aangekocht; men tracht de vroegtijdige registratie van buitenlanders te bevorderen, zodat 'opvang' mogelijk is; er wordt gewerkt aan een 'International Centre' en er wordt gestreefd naar een coördinatie van de werkzaamheden ten behoeve van buitenlandse studenten en die ten behoeve van buitenlandse afgestudeerden.

F. van der Valk

Oproep
De International Neighbour Group verzoekt vriendelijk diegenen die in het bezit zijn van overtollig huishoudelijk apparatuur en meubilair (van licht materiaal) telefonisch contact op te nemen -nummer: 76 07 07.

Wis-, Sterren- en Natuurkunde

Tentamen Quantummechanica
Op maandag 8 februari a.s. om 14.30 uur in het Transitorium I (witte zaal) zal er gelegenheid zijn tentamen af te leggen over het college Quantummechanica van dr. Felderhof (najaar 1970). Opgave vóór vrijdag 5 februari bij de adm. van het Inst. voor Theor. Fysica, Maliesingel 23, tel. 25751.

Tentamen Waarschijnlijkheidsrekening
Het tentamen waarschijnlijkheidsrekening voor de studierichtingen W, N (behalve N4), A1, S4, G4 en B2 kan worden afgelegd op: 13 februari 1971, tijd: 9.30-12.30 in Transitorium I. Daarna: september 1971.
Zij die voor dit tentamen nog geen voldoende hebben behaald, dienen er rekening mee te houden dat in verband met wijziging van het studieprogramma dit de laatste mogelijkheden zijn om dit tentamen af te leggen. N.B. Dit tentamen is alleen bestemd voor degenen die in 1969 of eerder zijn aangekomen.

■ Scheikunde

Eventueel extra tentamen thermodynamica
Bij voldoende belangstelling van de zijde der studenten, zijn de betreffende docenten bereid om vóór het reeds vastgestelde tentamen thermodynamica II op 27 mei a.s. nog een mogelijkheid te geven om dit tentamen collectief af te leggen. Studenten, die prijs stellen op nog een extra tentamen dienen dit voor 5 februari a.s. met vermelding van de door hen gewenste periode, waarin dit tentamen zou moeten plaatshebben, op te geven aan de administratie van het Laboratorium voor Kristalchemie, Catharijnesingel 51, Utrecht.

Toelating vakpracticum organische chemie
In het rooster der tentamens van de subfaculteit staat op 24 juni o.a. een herkansing voor de toelatingstoets voor het vakpracticum organische chemie. Op verzoek van het bureau der subfaculteit wordt, in verband met betere aansluiting op de begindatum van een der practicumperioden, het tijdstip van deze toets vervroegd tot 6 mei 1971. De toets op 24 juni vervalt; op 6 mei bestaat in de lopende cursus dus voor de laatste maal de gelegenheid toelating tot het practicum te verkrijgen.

■ Geologie en Geofysica

Geochronologie/isotopen geologie
Colleges prof. dr. H. N. A. Priem, voorjaar 1971.
1) inleiding tot de geochronologie (algemeen voor candidandi en kandidaten geologie, geochemie en geofysica. 12 maart: dubbel college 13.30-15.15; 19 maart id. 13.30-15.15.
2) caputcolleges (in het kader capita geochemie). 26 maart: 13.30-14.15 Rb-Sr systemen in granieten en hun genetische implicaties; 14.30-15.15 episodes van granitisch magmatisme in de geologische tijd.
Plaats: Vening Meinesz Laboratorium, afd. Geochemie en Mineralogie, Huizingalaan 121.

Het college Sedimentologie
van drs. C. M. Kooter voor pre-kandidaten (1ste jaars) begon op dinsdag 26 januari 1971 om 10.15 uur in de grote collegezaal van het Geologisch Instituut.

■ Biologie

Caput college plantengeografie s.l.
Het reeds voorlopig aangekondigde college is aangevangen op woensdag 27 januari j.l., om 16.15 uur precies, in Transitorium II. Het college kan dienen als theoretische stof voor een ieder die een onderwerp doet voor doct. ex. of M.O. op het gebied van de systematische plantkunde en de plantengeografie (incl vegetatiekunde). De op het college te behandelen onderwerpen wil prof. Lanjouw vaststellen in overleg met degenen die het college willen volgen. In ieder geval meent hij dat aan de orde moeten komen de basale algemene begrippen van de plantengeografie in uitgebreide zin, dus met inbegrip van oecologie en milieubiologie. Met het oog op de beschikbare tijd wil hij het college laten duren van 16.15 tot 17.45 u. Voorts stelt hij zich voor om in overleg met u het college toch enigermate het karakter van een werkcollege te geven, b.v. door: 1. Iedere week van 17.15 tot 17.45 u. gezamenlijk te discussiëren over het in het voorafgaande uur behandelde. 2. Na enkele inleidende uren te trachten de stof te verruimen en de eigen werkzaamheid te vergroten door het verstrekken van opdrachten aan 1 of meer deelnemers aan het college, waarover op nader af te spreken tijdstip wordt gerapporteerd.

Schriftelijk tentamen 2e jaarscollege Systematische Plantkunde
Het gedeelte van het 2e jaarscollege voor M.O., B1 en B5 studenten, handelend over plantengeografie, vegetatiekunde en oecologie, dat door drs. J. T. de Smidt is gegeven, zal schriftelijk worden getentamineerd op donderdag 4 maart 1971 om 14 uur in Transitorium II, zaal 11.21.07.

Letteren

■ Westerse taal- en letterkunde

Colleges Middelfries
De colleges Middelfries die prof. Miedema elk jaar gedurende één semester geeft, beginnen op woensdag 3 februari. Tijd: 10.00-12.00 uur, plaats: Afdeling Fries van het Instituut voor Oudgerm., Friese en Skandinavische taal- en letterkunde, Biltstraat 131.

Herhaling
Het besprekingscollege vakdidactiek Frans voor de studenten die zich hebben opgegeven voor groep II 70-71 zal plaatsvinden op maandag 1 februari, om 16.00 uur precies op het Frans Instituut. U wordt dringend verzocht hierbij aanwezig te zijn.

■ Algemene en vergelijkende taalwetenschap en theoretische en vergelijkende literatuurwetenschap

Het college 'recente linguïstische litteratuur'
voor gevorderde kandidaten en belangstellenden is geplaatst op donderdag 16.30-18.15 u. De eerste bijeenkomst is op donderdag 4 febr. 16.30 u. precies Het onderwerp zal zijn 'Generatieve semantiek, predikaten en predicate raising'. Eventuele belangstellenden, die niet op het besprekingscollege waren kunnen zich nog opgeven om het stencil en/of overdrukken van de litteratuur te ontvangen.

■ Geschiedenis, Kunstgeschiedenis, Archeologie en Muziekwetenschap

Mededeling
Het college van prof. Emmens is op woensdag van 11.00-12.00 uur.

Sociale wetenschappen

Belangrijke mededeling, aanbieding kopij 'U'
Aanbieding van kopij op het bureau van de faculteit der sociale wetenschappen, Trans 2. Gezien de regeling dat alle kopij voor de rubriek 'sociale wetenschappen' centraal wordt verzameld op het bureau van de faculteit, wordt u er attent op gemaakt, dat inlevering van kopij steeds in duplo en op nieuw kopijpapier ingeleverd dient te worden, uiterlijk om 10.00 uur, vrijdags voorafgaand aan de week van verschijning van 'U'. Er kan dus geen kopij rechtstreeks worden aangeboden bij de redaktie van 'U'.

Bericht in verband met tentamen wijsbegeerte dr. J. J. Louët Feisser
Vanaf heden worden alle studenten (sociologie, psychologie en pedagogiek), die tentamen wijsbegeerte wensen af te leggen, verzocht zich te melden op het spreekuur van dr. J. J. Louët Feisser op vrijdagmiddag van 14.00-15.00 uur, Academiegebouw, Domplein 29, kamer 21.
N.B. Hiermede is de tussentijdse regeling van het inzenden der scripties komen te vervallen.

■ Sociaal culturele wetenschappen

Prof. dr. J. Prins
hoopt zijn college voor studenten van alle faculteiten: inleiding tot de sociale problemen van de 'derde wereld' te hervatten op vrijdag 29 januari a.s. om 3.00 uur in kamer 3 van het Universiteitsgebouw, Domplein 29.

Drs. Shahabu'ddin zal zijn politieke sociologie van de Islamitische cultuurgebieden hervatten op 1 februari 1971.

■ Psychologie

Correctie van bericht betreffende geldigheidsduur voorkandidaatstentamens
Door de voorkandidaatscommissie is besloten dat vanaf 1-12-70 alle voorkandidaatstentamens welke tot dan toe een geldigheid van 2 jaar hadden een geldigheidsduur van 3 jaar zullen hebben. Dit geldt met terugwerkende kracht voor alle voorkandidaten.
Het betreft hier dus de onderdelen Differentiele psych., Funktieleer (per onderdeel), Kinder- en ontwikkelingspsych. en Sociale Psychologie. Het onderdeel waarneming valt thans onder de regeling funktieleer, met dien verstande dat het oude tentamen waarnemen een onbeperkte geldigheidsduur zal behouden; het nieuwe tentamen waarnemen (blokvorm) heeft dus een geldigheidsduur van 3 jaar.
Voor operationele methoden blijft de beperking gehandhaafd, dat men binnen 2 jaar aan het eerste experimentele praktikum dient te beginnen.

Bloktentamen Geschiedenis van de psychologie
Degenen die geheel of gedeeltelijk zijn afgewezen voor het tentamen funktieleer van prof. van Parreren kunnen een deeltentamen afleggen over het onderdeel geschiedenis. Dit tentamen zal één maal over Woodworth & Sheehan worden afgenomen, en wel op woensdag 24 februari a.s. van 14.00 tot 17.00 uur in de kleine Collegezaal van het Psychologisch Laboratorium.

Het aantal personen dat in aanmerking komt is zodanig, dat een schriftelijk tentamen de aangewezen weg is. Als U onverhoopt opnieuw wordt afgewezen, moet deze stof worden bestudeerd voor het kandidaatsexamen (prof. van Parreren). Dit laatste geldt ook voor de andere deeltentamens, al dan niet in het kader van een blok afgelegd. (drs. P. A. Vroon.)

Bloktentamen 'Leren en Motivatie' van 5 februari 1971
Om misverstonden te voorkomen wordt er nogmaals op gewezen dat het bloktentamen 'Leren en Motivatie' voor 2e en ouderejaars psychologiestudenten wordt gehouden:
1. van 11.00 (precies) — 13.00 uur in de Grote Collegezaal van het Psychologisch Laboratorium voor die studenten die alleen tentamen doen; 2. van 14.30 (precies) — 16.30 uur in de Blauwe en Witte Zaal van het Transitorium op de Uithof voor die studenten die het blok hebben gevolgd. (drs. J. de Jong.)

Kolleges Filosofie voor psychologiestudenten
De kolleges werden op woensdag 27 januari jongstleden hervat, uitsluitend voor eerstejaars. De kolleges vinden plaats Achter de Dom 22, zaal 24 van 13-14.00 uur.

Op vrijdag 29 januari a.s. worden de kolleges voor tweede en derdejaarsstudenten psychologie hervat. Ook deze vinden plaats Achter den Dom 22, zaal 24 van 13.00-14.00 uur.

Het spreekuur van dr. J. J. Louët Feisser wordt op 27 januari a.s. hervat van 14.00-15.00 uur in het Academiegebouw, zaal 21.

Herhaling toets 1e jaars statistiek voor oudere jaars
Studenten die wel geslaagd zijn voor hun propedeuse maar nog niet voldaan hebben aan de toets betreffende 1e jaars programma methodologie en statistiek, krijgen gelegenheid tot deelname aan een schriftelijke toets op zaterdag 27 februari om 9.30 uur in de grote collegezaal, Varkenmarkt 2.
Voorwaarde voor deelname is, dat men zich vóór 20 februari aanmeldt ofwel schriftelijk (aan mej. W. A. Vervoorn, psych. lab., Varkenmarkt 2) of wel mondeling op een vrijdag, 13.00-15.00 uur op kamer 6.21 van het Psych. Lab.

Sociale psychologie
Propedeutische toets januari 1971. Degenen die het statistiek proefwerk over de vorige kursus nogmaals voor de toets moeten overdoen, kunnen hierover kontakt opnemen met Drs. J. de Jong, Psychologisch Laboratorium, Varkenmarkt 2 tot uiterlijk 5 februari 1971. Voor hen bestaat de mogelijkheid dit proefwerk tot februari mondeling af te leggen.

Sociale psychologie
De nog lopende 2e jaarswerkgroepen van vorig jaar dienen voor 1 februari a.s. hun paper in te leveren op het instituut voor sociale psychologie. Vergeet niet de namen van de werkgroepen-leden op het papier te vermelden.
Het eerste kollege sociale psychologie voor 2e jaars zal plaats vinden op maandag 8 februari, van 15-17 uur in de grote kollegezaal, Lange Koestraat.
Op dat kollege zal een stencil, inhoudende programma plus spelregels, worden uitgereikt en besproken.

Adreswijziging Instituut voor Ontwikkelingspsychologie.
Met ingang van 15 januari is het I.O.P. verhuisd van Trans 14 naar Psychologisch Laboratorium, Varkenmarkt 2, Utrecht.

Ontwikkelingspsychologie spreekuren
Dr. J. C. C. Rupp, dinsdags van 14.00-15.00 uur, kamer 6.20 psych. Lab. Drs. J. M. Cladder, dinsdags van 16.00-17.00 uur, kamer 6.05 psych. lab. (studieadviseur ontwikkelingspsychologie)
Drs. H. v. d. Burg, vrijdags van 16.00-17.00 uur, kamer 6.07 psych. lab.

Oranje brief van de O.O.G. Houdt ook een oogje in het zeil
De onderwijsontwikkelingsgroep (kortweg O.O.G.), heeft zich nu ongeveer 1½ jaar beziggehouden met onderwijsvernieuwing op lange termijn. In die tijd is de groep vooral bezig geweest met het ontwikkelen van ideeën. Het wordt tijd, dat die ideeën getoetst worden aan wat er verder binnen de subfaculteit gedacht wordt over onderwijsvernieuwing. Bovendien moeten die ideeën in de praktijk gebracht worden.
Daarom richt de OOG zich tot u. Zij wil weten, hoe u denkt over onderwijsvernieuwing en wat u zelf wilt doen om die vernieuwing te realiseren.
De OOG stelt zich voor om mensen, die zich met deze problematiek bezig willen houden, bijeen te brengen in Onderwijs Ontwikkelings Kernen (kortweg OOK). Deze kernen zouden zich bezig kunnen gaan houden met: materiaal, geboden door of via de OOG; literatuur met betrekking tot onderwijsvernieuwing; informatie, afkomstig uit de subfaculteit of uit andere kernen; informatie, afkomstig uit andere subfaculteiten. Daardoor zouden deze kernen, samen met de OOG de verdere koers van de onderwijsontwikkeling kunnen gaan bepalen; ontwikkelde ideeën kunnen gaan uitproberen op een meer systematische wijze; zich kunnen bezinnen op de eigen positie in dit onderwijssysteem. Wij willen u vragen het enquêteformulier in te vullen en aan ons te retourneren, dan kunnen wij de mensen, die zich met eenzelfde onderwerp, of op eenzelfde manier met iets willen bezighouden bij elkaar brengen. Hoe dat gebeurt, b.v. via een brief of via een plenaire vergadering van alle belangstellenden, hangt af van de aard en de grootte van de respons.

Als deelname aan zo'n kern u niet aanspreekt, zouden we toch graag van u vernemen, waarom niet. Wilt u daarom ook in dat geval het formulier, evt. voorzien van op- of aanmerkingen terugsturen?
Voor verdere informatie kunt u zich telefonisch wenden tot nr. 26551, toestel 54.
Mocht u geen formulier ontvangen hebben dan kunt u dit halen bij Lia Zwitselaar, kamer 2.05, Varkenmarkt 2.

Notulen van vergaderingen van de subfaculteitsraad op resp 9 en 30 nov'70
Ik beperk mij tot de hoofdtopics van de beide vergaderingen nl. betreffende de samenstelling van de raad e.d.
9 nov. 1971:
4. Concept taak en werkwijze v.d. subfac. raad. Bij de diskussie wordt uitgegaan van het concept opgesteld door het sekretariaat. art. 1 geen opmerkingen, art. 2 n.a.v. dit punt is er van Riemer een opmerking gekomen t.a.v. het woord beheer. Besloten wordt dat de volgende bijzin wordt toegevoegd; voor zover het beheerszaken betreft, behoudens goedkeuring van Curatoren of de hierdoor in de subfac. aan gestelde beheersfunktionaris.
art. 3 Er zijn voorstellen binnengekomen van het Lab. ISP. Dijkhuis, groep 00 en het sekretariaat.
J. Dijkhuis merkt op dat de 2 voork. docenten het beste de voorzitter van de VK-kommissie en de voorzitter van de prop.kie kunnen zijn. R. Verbaten zegt dat dit niet overeen komt met hetgeen de VK-kie heeft besloten. In de VK-kie is het nl. zo, dat de voorzitter geen VK docent hoeft te zijn maar lid van het db. Deze voorzitter zit dus al in de raad, en behoeft niet uit het VK afkomstig te zijn.
R. Vernooy vraagt wat de raad vindt van een paritaire vertegenwoordiging. Evenveel wetenschappelijk medewerkers als studenten. Niet alleen voor het VK, maar voor de hele raad.
J. Dijkhuis is hiertegen omdat het hem niet erg funktioneel lijkt. Volgens A. Dieleman gaat het om 2 principes. Aan de ene kant de vert. wet. medewerkers-studenten en aan de andere kant de evenredige vertegenwoordiging van het VK en de instituten. Spreker heeft niet gemerkt dat vanuit de instituten in het afgelopen jaar een positieve bijdrage of standpunt geleverd is, t.a.v. de ontwikkeling van het VK. Rabbie vindt dat er naar een meer funktionele vertegenwoordiging moet worden gestreefd. C. v. Gool merkt op, dat je nooit het VK kunt laten verdedigen door een instituutsvertegenwoordiger, omdat de belangen van het VK en het instituut tegenstrijdig kunnen zijn.
R. Vernooy meent dat je niet van de bestaande vertegenwoordiging hoeft uit te gaan. Het voorstel van de studenten is dat er een paritaire vertegenwoordiging komt van studenten en wetenschappelijke medewerkers. Wat is de mening van de raad hierover?
Als de raad er verder geheel afwijzend tegenover zou staan, buiten de studenten, dan heeft het verder weinig zin voor hen te praten en in de raad mee te draaien, omdat zij niet zien dat zij dan hun achterban op een reële manier kunnen vertegenwoordigen, zolang zij geen zeer krachtige vertegenwoordiging hebben. Als de instituten krachtiger

vertegenwoordigd worden dan het VK zal dit nadelige gevolgen hebben voor het VK. R. Verbaten zegt dat R. Vernooy iets vergeet. De garantie van de kwaliteit van het wetenschappelijk personeel ligt in artikel 30 en 31 want daarin wordt vastgelegd dat een bepaalde medewerker een studie-onderdeel voor zijn rekening neemt waarvoor hij zoveel onderwijsuren nodig heeft.
Zo kan de eksakte onderwijsbehoefte berekend worden en waar de tekorten liggen. A. Dieleman merkt op dat de postenkommissie dit wel nauwkeurig kan berekenen maar als de instituten sterker in de raad vertegenwoordigd zijn dan worden de voorstellen makkelijk weggestemd.
Hierna wordt gediskussieerd over het al of niet noodzakelijk zijn van een paritaire vertegenwoordiging voor een juiste belangenbehartiging van het VK. Hierna vraagt J. Dijkhuis wat er met de zetel van de projektgroep. de MS-afdeling en het n.w.-personeel moet worden gedaan. Moeten deze in de raad blijven of niet.
J. Rabbie meent dat het programma van de projektgroep sterk veranderd is. Als zij vertegenwoordigd zouden blijven dan zou in de raad besproken moeten worden of zij akkoord gaan met deze nieuwe opzet.
Volgens L. v. Naerssen is het zinnig een kie in te stellen die het funktioneren van de groep bekijkt. J. Kroeze vindt dat per raadsbesluit de werkzaamheden van de projectgroep moeten worden vastgelegd. Er wordt gestemd over het al of niet opnemen van de projektgroep in het schema van de diskussie. Neutraal: 6; voor: 10; tegen: 4. Met meerderheid van stemmen wordt besloten dat de MS-afdeling in de raad komt.
Hierna volgt de diskussie of het n.w.-personeel wel of niet in de raad moet. J. Knooren is van mening dat als mej. van den Berg in de raad zit als vertegenwoordigster van het n.w.-personeel, zij er ook mét stemrecht in moet. Zou het n.w.-personeel er niet zitten, dan zou zij als hoofd van het bureau er inzitten zónder stemrecht.
R. Vernooy is van mening dat het n.w. personeel beter sterker in de instituutsraden vertegenwoordigd kan zijn, omdat dat dichter bij hun werkgebied ligt. In de raad worden zaken besproken die weinig op hen betrekking hebben. Hun problemen kunnen veel beter in de instituutsraden besproken worden. J. Rabbie zou hier dan bij willen voegen dat er minstens eens per jaar een vergadering gepland wordt voor het n.w.-personeel, waarin zij hun mening kenbaar maken. J. Kroeze zou middels een enkete aan het n.w.-personeel willen vragen hoe zij hun vertegenwoordiging zien in de raad, en of zij nog in de raad willen zitten.
Volgens L. v. Naerssen zit de raad op het ogenblik kunstmatig problemen te scheppen draaiende om het feit van een of twee stemmen van het n.w.-personeel. Kan het niet wat sneller, omdat er belangrijker dingen te bespreken zijn. Kan er nu niet meteen gestemd worden? Er wordt nu gestemd over het personeel Vernooy-Rabbie aan de ene kant en het voorstel Kroeze anderzijds.
Voorstel Vernooy-Rabbie: neutraal 2, voor 10, tegen 7. Voorstel Kroeze: neutraal 2, voor 8, tegen 9. Het voorstel Vernooy-Rabbie is aangenomen.
Hierna komt de diskussie weer terug over het samenstellen van de raad.
J. Dijkhuis stelt voor eerst te stemmen over het principe-voorstel van de studenten: evenredige vertegenwoordiging voor VK en NK of het andere voorstel. Hierna kan gediskussieerd worden over de verdere opbouw van de raad. R. Verbaten merkt op dat de VK-kommissie het voorstel heeft aangenomen dat genoemd wordt in het reglement. J. Dijkhuis komt terug op zijn voorstel tot stemming over de twee voorstellen. Spreker vraagt zich af of het wel oprecht te stemmen nu de studenten in de meerderheid zijn. Dit zou volgens hem betekenen dat het voorstel van de studenten aangenomen zou worden.
L. V. Naerssen vindt dit niet juist. Ieder raadslid heeft een konsept-reglement gekregen. Zij wisten dat dit ter diskussie gesteld zou worden. Dus als zij het belangrijk gevonden hadden hun stem uit te brengen dan was iedereen wel aanwezig geweest. Maar tevens is hij van mening dat als je een evenredig vertegenwoordiging krijgt van VK-NK, dus 4 x 2 in het nakandidaats dan zullen de instituten hier 4 x 2 medewerkers sturen. Dit zou betekenen dat uit het VK 8 studenten komen, hiermede zou je de polarisatie tot het uiterste punt drijven. Spreker stelt dan ook voor dat de studenten hun voorstel intrekken.
Hierop vraagt R. Vernooy schorsing om dit voorstel te overwegen.
Na de schorsing deelt R. Vernooy mede dat de studenten het voorstel van L. v. Naerssen afwijzen. Wel hebben zij een ander voorstel om de raad groter te maken. Hierna volgt een diskussie over het al of niet aksepteren van een evenredige vertegenwoordiging. Uiteindelijk wordt besloten te stemmen over de principe en een voorstel wordt alleen aangenomen wanneer een geleding er niet in meerderheid tegen is.

1e voorstel: een paritaire vertegenwoordiging t.a.v. dosenten en studenten: neutraal 2 n.w.-pers., voor 10 studenten, 7 docenten, tegen --.
2e voorstel: pariteit tegenover het VK en NK: neutraal--, voor 8 studenten, tegen 2 studenten, 2 n.w.-pers., 7 docenten.
Nu het tweede voorstel niet aangenomen kan worden, stelt men voor een extra vergadering te houden op 30 november. Het sekretariaat zal dan de verschillende voorstellen inventariseren.

Uit de vergadering van 30 november
3. Taak en werkwijze van de subfakulteitsraad
Er zijn momenteel 4 voorstellen tot het samenstellen van de raad. Het voorstel van de hoogleraren; een voorstel van het Lab; een voorstel van het sekretariaat; een voorstel van de VK-kommissie. Het voorstel van het Lab is bijna gelijk aan dat van de hoogleraren, alleen wordt de verdeling van de zetels niet nader omschreven. Het voorstel van de VK-kommissie is gelijk aan dat van het sekretariaat met 2 of 4 n.w.-personeel toegevoegd. J. Dijkhuis merkt op dat de hoogleraren hun toestemming niet zullen geven aan voorstellen die niet overeenkomen met dat van de hoogleraren. R. Verbaten meent dat een verdere diskussie dan zinloos lijkt als men het voorstel van de hoogleraren moet handhaven, men kan beter meteen de verkiezingsprosedure in werking laten treden. A. Dieleman vraagt of er eerst gesproken kan worden over de vergenwoordiging van het n.w.-personeel. J. Dijkhuis merkt op dat hij een brief naar het n.w.-personeel heeft laten uitgaan met de vraag of zij het nuttig vinden dat zij in de raad vertegenwoordigd zijn. Er zijn er 18 teruggekomen waarvan er zich 5 kandidaat hebben gesteld. Er wordt nu gestemd over het al of niet vertegenwoordigd zijn van het n.w.-personeel. Neutraal 1, voor 22, tegen --. Hiermede wordt de beslissing van de vorige vergadering ongedaan gemaakt.
J. Knooren merkt op dat er de vorige keer gestemd is over pariteit hoogleraren-studenten, dit is aangenomen ook door de hoogleraren. Spreker begrijpt nu niet het nieuwe voorstel van de hoogleraren.
R. Vernooy merkt op dat het sekretariaat de opdracht heeft gekregen met een nieuw voorstel te komen voor de samenstelling van de nieuwe raad. Zij hebben nu een nieuw voorstel en toch komen de hoogleraren nu ook met een ander voorstel en een aantal eisen. J. Dijkhuis zegt dat de hoogleraren absoluut niet akkoord zullen gaan met een voorstel dat afwijkt van de wet Veringa Indien de raad het niet eens kan worden dan zullen zijzelf een raad samenstellen.
L. v. Naerssen vraagt wat de motivering van de hoogleraren is om zulke eisen te stellen. J. Dijkhuis antwoordt hierop dat dit noodzakelijk is omdat zowel de senatus contractus als het ministerie een ander voorstel niet zullen aksepteren. Ook een van hun motieven was dat de studentleden van het sekretariaat buiten het sekretariaat om met een ander voorstel kwamen. R. Vernooy merkt op dat je in het sekretariaat wel een stuk kunt opstellen dat je als sekretaris aanneemt maar dat je als student wel kunt aanvechten.
L. v. Naerssen zegt dat van de kant van de OPSU een aantal zaken gepolariseerd zijn, b.v. eksperimenteel praktikum en het n.w.-personeel. Hierna volgt een langdurige diskussie over hoe men in deze impasse is gekomen en hoe men er uit moet komen.

Uiteindelijk besluit men te stemmen over:

1. Het voorstel van het sekretariaat + 3 n.w.-medewerkers.
Het wordt pas aangenomen als alle geledingen in meerderheid voor zijn.

	docenten	studenten	n.w.-personeel
neutraal	3	1	-
voor	2	8	4
tegen	3	1	1

2. Het voorstel van de hoogleraren

	docenten	studenten	n.w.-personeel
neutraal	4	-	-
voor	4	3	4
tegen	-	7	1

3. Het voorstel van het Lab.

	docenten	studenten	n.w.-personeel
neutraal	3	-	-
voor	4	2	4
tegen	1	8	1

Doordat alle voorstellen niet aangenomen zijn, vervolgt men de diskussie.

J. Rupp stelt tenslotte voor eens te stemmen over de pariteit docent-student omdat dit de vorige keer is aangenomen.

De raad gaat akkoord.

	docenten	studenten	n.w.-personeel
neutraal	-	-	-
voor	4	9	4
tegen	4	1	1

Dit is dus aangenomen. Vervolgens wordt er gestemd over het voorstel van het sekretariaat + 3 n.w.- personeel.

	docenten	studenten	n.w.-personeel
neutraal	1	-	-
voor	4	8	4
tegen	3	2	-

Dit voorstel is dus ook aangenomen.

Sekr. subfac. raad psych. 1970.

OPSU
De OPSU organiseert vrijdag 5 februari a.s. wederom een feest. Voor alle leden van de subfakulteit I. Aanvang om plm. 22.00 uur in de grote kollegezaal van het Lab. Ingang in de Lange Koestraat. I.v.m. het tentamen leren en motivatie worden de mensen die mee willen helpen versieren verzocht om een uur of zeven, half acht te komen.

■ Opvoedkunde

Onderwijskunde/schoolpedagogiek
Het onderdeel schoolpedagogiek in het keuzepakket voor derde jaars wordt niet, zoals vermeld in de studiegids, gegeven door dr. J. Bijl, maar door drs. E. H. Keuken. Dit praktikum zal starten op woensdag 24 februari en verder plaatsvinden op 3, 10 en 17 maart. De bijeenkomsten zijn steeds van 11.15 (precies) — 13.00 uur in zaal 21 op de Nieuwe Gracht 36 (1e verdieping). Er wordt verondersteld, dat men voor het maken van de praktikumopgaven tenminste twee volle dagen per week (16 à 20 uur) ter beschikking heeft. Indien het aantal aanmelding groter is dan 12, gaat er op 24 maart voor de overblijvende gegadigden opnieuw een praktikumcyclus draaien. Aanmeldingen graag vóór 18 februari bij mevrouw C. Buizer of drs. E. H. Keuken, Trans 15. Tel. 25351.

Tentamen ontwikkelingspsychologie 1e jaars
Het tentamen ontwikkelingspsychologie voor de 1e jaars zal plaats vinden op dinsdag 2 februari van 9.30-11.30 uur. Plaats: Veemarkt, Café-Restaurant Mareska, Sartreweg 1-3, Utrecht- Tuindorp Oost.

Inleiding gezinstherapeutische groepsbesprekingen met ouders
Op de donderdagmiddagen 18 februari en 4 maart 1971 zal in de kollege-uren van professor Langeveld — 13.00-15.00 uur, kollegezaal P. I. — mevrouw drs. M. Bremer kollege geven over: gezinstherapeutische groepsbesprekingen met ouders.

Kolleges prof. dr. M. J. Langeveld
1. Het kollege therapeutisch werk in samenhang met diagnostiek, met name projektieve diagnostiek voor doktoraalstudenten a-b wordt sedert donderdag 14 januari '71 gegeven op donderdag van 13.00-15.00 uur. 2. Gevalsbespreking donderdag 4 februari van 9.30-11.00 uur en verder om de 14 dagen. Kollege en gevalsbespreking: kollegezaal van het P. I. Achter de Dom 13.

Historische pedagogiek
Bespreking van de toets zal plaatshebben op woensdag 3 februari van 12 tot 17 uur en donderdag 4 februari van 9 tot 17 uur in gebouw Nieuwe Gracht 36. Mensen die in verband met kollege en werkgroepen orthopedagogiek niet op de gewone tijd kunnen, worden verzocht aan te sluiten bij een andere groep. Dan zullen ook de definitieve afspraken worden gemaakt met de kleine werkgroepen. Vanaf 3 februari is mevrouw Dasberg elke woensdag en donderdag tot 5 uur n.m. te bereiken in kamer 11, Nieuwe Gracht 36.

Informatiebulletin
Het informatiebulletin januari 1971 is verschenen en is verkrijgbaar bij de administratie van het Pedagogisch Instituut, Trans 14.

Eerstejaars blok sociologie
Aanvullende mededeling betreffende de literatuur. De in het vorige nummer van 'U' opgegeven literatuurlijst (Jager en Mok, Inkeless en Berger) is definitief goegekeurd. Van het boekje van Berger is inmiddels de Nederlandse vertaling weer uitgegeven, onder de titel 'Sociologisch Denken' bij Universitaire Pers te Rotterdam (plm. *f* 12,—). Boekhandel Kemink heeft toegezegd voor een voldoende grote voorraad van bovengenoemde werken te zullen zorgen. Overigens zal vóór de aanvang van het blok een studiestencil verschijnen met verdere toelichtingen.

Propedeuse blok klinische pedagogiek
In de vergadering van 21 januari 1971 heeft de Subfaculteits Raad besloten, om het onderdeel Klinische Pedagogiek niet met een tentamen te laten afsluiten. Voor nadere informatie wordt verwezen naar de notulen en besluitenlijst van bovengenoemde Subfakulteitsvergadering, die in het Informatiebulletin van februari worden opgenomen.

Algemene psychologie voor pedagogen (P. Span).
Het kandidaatstentamen algemene psychologie vindt plaats op dinsdag 2 februari a.s. om 14.00 uur in de Grote Collegezaal van het Psychologisch Laboratorium, Lange Koestraat 2. Opgave vóór vrijdag 29 januari 17.00 uur bij de heer G. Ederveen, kamer 1.01, Psychologisch Laboratorium, tel. 26555, met vermelding welke keuzerichting wordt genomen.
Het werkcollege met betrekking tot psychologie van het leren (C. F. van Parreren) zal beginnen op dinsdag 9 februari a.s. Voor studenten met hoofdrichting klinische pedagogiek van 13.00 (precies) — 14.00 uur: voor studenten met hoofdrichting schoolpedagogiek van 15.45-17.15 uur.
Het werkcollege met betrekking tot social psychology (Sherif & Sherif) zal eveneens beginnen op dinsdag 9 februari en zal gehouden worden van 14.15-15.30 uur. De colleges worden gegeven in de Grote Collegezaal van het Psych. Laboratorium.
Opgave voor vrijdag 5 februari 17.00 uur bij de heer G. Ederveen, kamer 1.01.

Aardrijkskunde en Prehistorie

Studiebegeleiding 1e jaars
Wegens verhindering van drs. Sibbles is de bijeenkomst voor groep X van 5 febr. verplaatst naar vrijdag 12 febr., kamer 14.22.08, aanvang 13.00 uur precies.

Nagekomen

Utrecht, 22 januari 1971

Communique van het dagelijks bestuur van de subfaculteit scheikunde
Het college van hoogleraren van de subfaculteit scheikunde ontving op 11 januari brieven van de secretaris van de conventscommissie scheikunde (namens 15 stafleden) en van een groep van 11 studenten, waarin meegedeeld werd dat zij hun medewerking aan het besturen van de subfaculteit scheikunde en het overleg met het college van hoogleraren wilden opschorten, omdat zij van mening waren dat zij in de afgelopen jaren bij het overleg met het college van hoogleraren niet als volwaardige gesprekspartners beschouwd zijn.
Op grond van het beraad in het college van hoogleraren werden deze brieven op 19 januari door het dagelijks bestuur van de subfaculteit beantwoord met de brief, die als bijlage aan dit communiqué is toegevoegd.
De antwoorden van de betreffende stafleden en studenten op deze brief, die heden binnenkwamen, maken het naar het oordeel van het dagelijks bestuur ongewenst de voor 25 januari geconvoceerde vergadering van het interimbestuur op deze datum te laten doorgaan.
In deze situatie is het de taak van het dagelijks bestuur om ingevolge het besluit van het interimbestuur, genomen in zijn vergadering van 7.12.1970, urgente zaken af te handelen.
Wij zullen thans het college van hoogleraren verzoeken, zich opnieuw over de conflict-situatie te beraden.
Geheel losstaande van deze conflictsituatie werd reeds in december 1970 besloten tot een wisseling in het voorzitterschap van de subfaculteit. Op 1 december 1970 berichtte prof. Smittenberg aan het interimbestuur dat hij, in verband met een voorgenomen vrij langdurige buitenlandse reis, per 1 februari 1971 wilde aftreden als voorzitter van de subfaculteit.
Dit besluit werd in de vergaderingen van het benoemingscollege en van het interimbestuur, resp. op 9 en 21 december 1970, aanvaard, waarbij in beide colleges besloten werd, prof. Overbeek aan te wijzen als nieuwe subfaculteitsvoorzitter per 1 februari 1971. Vandaar dat dit communiqué van het dagelijks bestuur mede door hem ondertekend wordt.

Het dagelijks bestuur v. d.
subfaculteit scheikunde,
w.g. J. Smittenberg, voorz.
tot 1 februari 1971
w.g. J. Th. G. Overbeek, voorz.
per 1 februari 1971
w.g. J. Vermeer, secretaris.

Bijlage

Utrecht, 19 januari 1971

Aan drs. J. P. C. M. van Dongen,
secretaris van de conventscommissie scheikunde;
en aan de studenten J. Breedveld, O. Budde, F. Dijkman, D. Evenberg, H. Gazendam, P. Kok, J. Nedermeijer, F. Nijland, P. van Rossum, P. Vermeer en T. Wanders.

1. Het college van hoogleraren van de subfaculteit scheikunde heeft met teleurstelling kennis genomen van uw brieven van 11 januari jl., waarin u meedeelt, uw medewerking aan het besturen van de subfaculteit en het overleg met het college van hoogleraren te willen opschorten, omdat u van mening bent in de afgelopen jaren bij het overleg met de hoogleraren niet als volwaardige gesprekspartners beschouwd te zijn.
2. Het college van hoogleraren is van mening, dat het in deze brieven gestelde onbillijk is, en dat de gegeven voorstelling van zaken in een aantal opzichten onjuist is.
3. Om escalatie van de door deze brieven geschapen conflict-situatie te voorkomen meent het college van hoogleraren er goed aan te doen, af te zien van een rechtstreekse schriftelijke beantwoording, en heeft het aan het dagelijks bestuur van de subfaculteit opdracht gegeven, deze brieven ter kennis te brengen van het interimbestuur, met het verzoek, naar een oplossing uit de gerezen moeilijkheden te zoeken.
4. Ondergetekenden willen u daarom dringend vragen, er toe mee te werken dat de voor a.s. maandag 25 januari geprojecteerde openbare interimbestuursvergadering normaal kan doorgaan door de mede-aanwezigheid van de daarin zitting hebbende stafleden en studenten.
5. Ter bevordering van het overleg heeft het college van hoogleraren ons gemachtigd, in deze interimbestuursvergadering de volgende voorstellen in te dienen:
a. het uitnodigen van twee stafleden (aan te wijzen door de conventscommissie) en twee studenten (aan te wijzen door de 'groep van 11') om als gastlid met adviserende stem aan deze vergadering van het interimbestuur deel te nemen;
b. het uitbreiden van het benoemingscollege met:
de voorzitter van de conventscommissie of een door hem q.q. aangewezen plaatsvervanger;
de voorzitter van het onderwijscollege of een door hem q.q. aangewezen plaatsvervanger.
6. Voorts zullen ondergetekenden namens het benoemingscollege in bovenbedoelde openbare interimbestuursvergaderingen alle inlichtingen verstrekken over de stand van zaken betreffende de momenteel vacante leerstoelen en lectoraten in de subfaculteit, voorzover dit zonder schending van de vertrouwelijkheid in een openbare vergadering mogelijk is.
7. De uitgewerkte agenda voor deze openbare interimbestuursvergadering zal gepubliceerd worden, zodra wij bericht ontvangen hebben van uw bereidheid om langs de aangegeven weg uw loyale medewerking te geven aan de oplossing van de gerezen moeilijkheden.

Het dagelijks bestuur
van de subfaculteit,
w.h. J. Smittenberg, voorz.
w.g. J. Vermeer, secr.

Tent. ontwikk. psych. 1e jaars
Iedereen moet op het tentamen op 2 febr. zijn/haar collegekaart meenemen.

Prof. mr. L. J. Hijmans van den Bergh is tot nader bericht verhinderd college te geven.

A$A vraagt
met grote spoed



STUDENTEN

voor *f* 125.- tot *f* 225.- netto per week !
Altijd werk en gratis inschrijving.
Kom NU of over 10 minuten of op zaterdag (10.00—15.00 uur) langs bij.
de Algemene Studenten Arbeidsverlening
Oudegracht 221, Utrecht
tel. 030-12052-13289

Op donderdag 4 februari a.s. beginnen de nieuwe

AVONDCURSUSSEN

KOKEN voor beginners

KOKEN voor gevorderden

zowel voor dames als voor heren

b.v. **koken op eigen kamer**
gauw klaar maaltijden
verantwoorde maaltijden

NAALDVAKKEN voor beginners

NAALDVAKKEN voor gevorderden

Voor groepen van 18 cursisten kunnen aparte cursussen worden gevormd (eventueel ook op donderdagmiddag).

AANMELDEN:
SCHOLENGEMEENSCHAP
PUNTENBURG
Laan van Puntenburg 2, Utrecht, tel. 030 - 12438

UIT VOORRAAD TE LEVEREN:

Banwell, FUNDAMENTALS OF MOLECULAR SPECTROSCOPY *f* 30,25

Lindgren - McElrath, INTRODUCTION TO PROBABILITY AND STATISTICS. 3rd edition *f* 29,40

De Cecco, THE PSYCHOLOGY OF LEARNING AND INSTRUCTION *f* 55,65

Schellenberg, AN INTRODUCTION TO SOCIAL PSYCHOLOGY *f* 38,85

Byrne, AN INTRODUCTION TO PERSONALITY. A RESEARCH APPROACH *f* 51,95

BROESE
BOEKHANDEL

NACHTEGAALSTR. 20

"ukje"

Met mijn bestelwagen help ik u uit uw **verhuis- of vervoerproblemen.** Tel. 513143

Academici en afstuderenden: hypotheek tot 125%.
Praktijkfinancieringen en vestigingscredieten; uw adviseuze mej. Annemarie Reijnders, Staringlaan 6, Amersfoort, tel. 03490 - 3 12 27. Financieel Adviesbureau drs. Uding en partners, Amersfoort, telefoon 03490 - 1 68 53.

4-kamerflat te koop aangeboden, centraal verwarmd. Per 1 maart vrij te aanvaarden. *f* 40.000 k.k., geen makelaarskosten. Tel. tussen 9.00-9.30 uur en 18.00-18.30 uur: 030-614904.



Hopeloos verliefd.
Op de dochter van de weduwe.
Half/zware Van Nelle. Gemaakt van de betere tabakken. En of je dat proeft.

Half/zware Van Nelle
halfzware die écht *half*zwaar is.

5 februari 1971 weekblad 2e jaargang nr. 23

Utrechtse Universitaire Reflexen

Algemeen
Adviesbureau voor (bijna) afgestudeerden 1
(Sub) faculteiten mogen W.U.B. proberen 1
Theeceremonie: uren durend gebeuren 2
Aantallen studenten ingeschreven per 1 januari 1971 2

Universiteit
Visser-Neerlandia prijzen 3
Uit de curatorenvergadering van 1 februari 1971 3

Medewerkers
Regeling vakantiedagen 1971 3

Studenten
Foreign Student Service organiseert Carnavalstrip 5

BUREAU UNIVERSITEIT NAAR DE UITHOF

In 1972 zal het grootste gedeelte van het bureau van de universiteit overgaan naar De Uithof. Deze beslissing is genomen omdat in de twee in aanbouw zijnde laagbouwblokken bij het tweede transitorium, ruimte was voor het bureau.

Er zal een complex gebouwd worden van in totaal vijf laagbouwblokken welke onderling met elkaar verbonden worden.

Dependances van een aantal diensten blijven voorlopig in de stad.

Het projekt van de twee laagbouwblokken gaat 8½ miljoen gulden kosten.

Op het bureau van de universiteit werken in totaal 500 mensen.

Maliesingel 38-40 is een bekend adres voor studenten en medewerkers aan onze universiteit. Het wekt ogenblikkelijk associaties met het bureau van de studentendekaan, met het P.A.S., met studentenhuisvesting, met de universitaire gezondheidszorg, maar dat het kontaktbureau ter behoeve van afgestudeerden daar gehuisvest is, weten maar weinigen. En toch zit daar, op de eerste verdieping, in een kamer de heer P. J. Lugt elke woensdag en vrijdag adviezen te geven. Behalve op een woensdagmiddag in december, toen gaf hij een interview.

KONTAKTCOMMISSIE AAN MALIESINGEL

Adviesbureau voor (bijna) afgestudeerden

FUNKTIE VAN HET BUREAU

Bij het lezen van de naam: kontaktbureau ten behoeve van afgestudeerden aan de Utrechtse universiteit heeft men misschien de neiging te denken aan een bureau dat reünie's organiseert. Maar nee hoor. "Ons bureau", zegt de heer P. Lugt, "geeft begeleiding en advies bij de overgang van de studie naar het beroep. Wij werken eigenlijk op het breukvlak van universiteit en arbeidsmarkt. Velen hebben geen advies nodig. Bij de meeste studies is het duidelijk: je studeert medicijnen, je wordt arts. Wij zijn er nu juist voor dié linguisten die geen leraar willen worden, voor dié rechten-studenten die geen jurist willen worden, maar een andere kant opwillen dan hun studie aangeeft. Die mensen komen hier en ik help ze zoveel als in mijn vermogen ligt. De afgestudeerde is een produkt van de universiteit. Zijn begeleiding gaat dus per definitie de universiteit ter harte. Daarnaast willen we diegenen helpen voor wie na hun studie een heel groot terrein openligt. Men komt over het algemeen alleen wat laat bij ons. Het zou goed zijn als de mensen hier kwamen als het afstuderen in zicht is. Op die periode gaan we ons dan ook steeds meer richten teneinde de aansluiting van studie en werkkring sneller te laten verlopen.

WERKWIJZE

De grote vraag van iemand die hier komt is: ik moet aan 't werk, waar moet dat werk liggen? De meesten weten precies wat ze niét willen. Ik praat met ze, peil waar hun interesse ligt. Dan pak ik een almanak, ik werk veel met de Staatsalmanak en met de 'Pyttersenalmanak', en wijs de mensen op de mogelijkheden die daarin staan. Ik raad ze aan met een aantal mensen te gaan praten. Die afspraken moeten ze zelf maken. Ze leren zo een persoon in zijn rol kennen. Een rol die zij mogelijk later zélf moeten vervullen. In die ontmoeting kan de afgestudeerde zichzelf projekteren, met alle voordelen vandien. Hij ziet wat hem boeit en wat hem afstoot. Nadat hij een aantal ontmoetingen gehad heeft moet hij een selektie gaan maken, met als gevolg een begin van motivatie: de afgestudeerde gaat scherper kijken, beter luisteren. Hij kan zijn motivatie toetsen in gesprekken en die dan laten doorklinken in de sollicitaties.

Het is mijn taak de mensen naar die motivatie toe te brengen. Daar heb ik geen opleiding voor gehad, ik werk vanuit mijn kennis van het maatschappelijk leven. Daardoor kan ik op

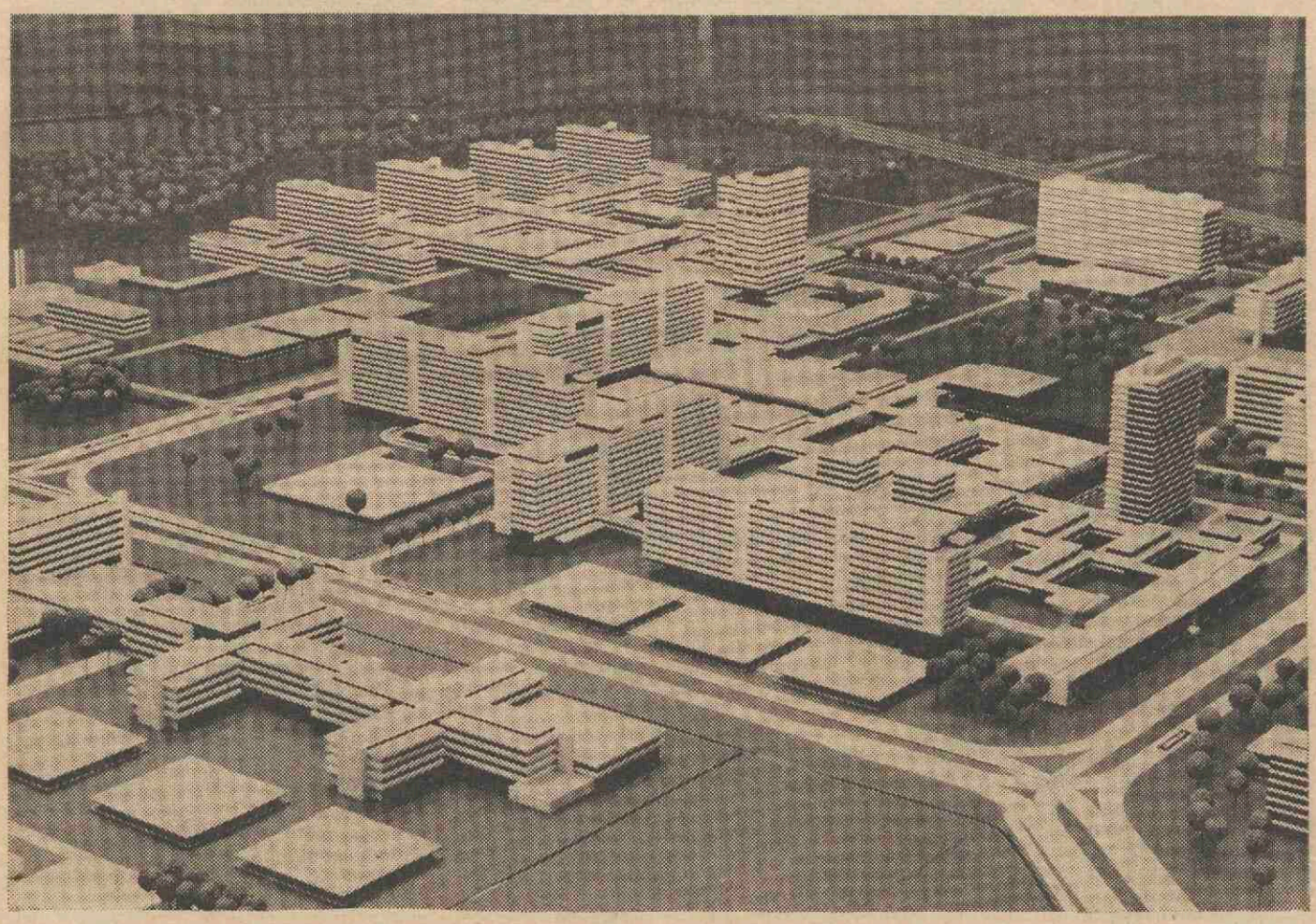

Op 3 februari heeft de officiële opening van de tentoonstelling Uithof '71 plaatsgevonden. Op de tentoonstelling, die voorlopig enkele maanden zal duren, is een maquette te zien, die het totale plan van De Uithof omvat. Daarnaast worden een aantal grafieken getoond, waarop de groei van de aantallen studenten en medewerkers zijn aangegeven alsmede het te verwachten verkeer en de omvang der investeringen. Op een aantal foto-panelen zijn buitenlandse universiteiten te zien en wordt het onderwerp Student in de Maatschappij in beeld gebracht. De hoofdmoot vormt de weergave van de tot nu toe uitgevoerde plannen en de nog uit te voeren plannen. *(Foto: W. Stam, Stichting Film en Wetenschap.)*

(Sub)faculteit mag W.U.B. proberen

Van verschillende zijden is ons college gevraagd, hoe de pogingen om tot democratisering in het licht van de toekomstige wet Veringa te komen, worden beoordeeld.

Wij zouden daarover het volgende willen zeggen. De huidige wet kent nog de autonome verantwoordelijkheid van hoogleraren voor een aantal zaken, die naderhand aan de faculteitsraden zal worden toebedeeld. Wij staan niet afwijzend tegenover pogingen van (sub)faculteiten om reeds nu ervaring op te doen met bestuursvormen, die vallen binnen het kader van de wet Veringa, door middel van een mandaat, dat de (sub)faculteit oude (of huidige) stijl k a n geven aan een in te stellen faculteitsraad, aan wie zij in dat geval de uitoefening van bepaalde bevoegdheden opdraagt.

Dat betekent, dat de faculteit op dit moment nog de volle verantwoordelijkheid draagt en die ook nog moet blijven dragen. Ingrijpen in situaties, die naar het oordeel van de (sub)faculteit ontoelaatbaar zijn, blijft in dat geval mogelijk.

Behalve met betrekking tot aan curatoren voorbehouden beheerstaken kan een mandaat gegeven worden met of zonder voorbehoud ten aanzien van bepaalde zaken. Wij zijn van oordeel, dat de (sub)-faculteiten voldoende in staat geacht kunnen worden dat zelf te bepalen.

Bij voordrachten tot benoeming van hoogleraren en lectoren kan dus een faculteitsraad ingeschakeld worden, maar uitdrukkelijk wordt erop gewezen dat zijn taak dan adviserend is.

De hoogleraren-faculteit draagt voor een dergelijke benoeming formeel de volle verantwoordelijkheid. De voordrachten tot benoeming kunnen niet de faculteitsraad worden overgedragen.

Dat er behoefte bestaat aan het scheppen van ruimte zoals die onder de Wet Universitaire Bestuurshervorming gegeven wordt, kan het D.B. begrijpen, maar zolang de W.U.B. voor de Utrechtse Universiteit niet is ingevoerd moeten wij leven onder de nog vigerende wet W.O. Er is dus een bepaalde ruimte om andere organen in te schakelen mits de huidige wet niet wordt ontkracht en de grenzen van de W.U.B. niet worden overschreden.

Namens het College van Curatoren,
de Secretaris van de Universiteit,
Dr. H. Schamhardt.

Utrecht, 14 januari 1971



een gegeven moment bepalen van iemand in welke situatie hij zich thuis zal voelen en in welke niet. De weg die ik bewandel is een indirekte, maar wel de meest reële.
Ik vergat bijna de advertenties. In dag- en weekbladen en vooral ook in de vakbladen staan advertenties die in de laatste jaren van de studie erg belangrijk zijn. Daar haal ik uit wat voor funkties er zijn voor een bepaalde studierichting, welke daarvan voor de pas afgestudeerden openstaan en welke laten zien hoe het nou verder in zo'n loopbaan zou kunnen gaan. Ook de frekwentie waarmee zulke mensen worden gezocht en welke bedrijven, diensten en kantoren die mensen zoeken, destilleer ik uit de advertenties. Ik kan dan een stukje werkelijkheid zichtbaar etaleren.

JURISTEN

De meeste afgestudeerden die hier komen zijn juristen. Van de afgestudeerden onder hen bereik ik 60 % Het is niet zo vreemd dat juist zij bij me komen. De studie biedt vele mogelijkheden, dat brengt behoefte aan nader gericht advies met zich mee. Maar, en dat speelt zeker mee, mijn voorganger was een jurist, het bureau heeft bij hen dus al jarenlange bekendheid.
In Leiden is het allemaal begonnen. Men besloot daar de hoogleraren te ontlasten van alle vragen van bijna afgestudeerden om een tip voor een baan. De hoogleraar arbeidsrecht, prof. mr. A. Molenaar, heeft toen de adviserende funktie op zich genomen. In '54 hield hij op; toen is dit — interuniversitaire — bureau opgericht. In Leiden, Groningen, Utrecht, Nijmegen en Rotterdam geef ik mijn adviezen. In Amsterdam werken, onafhankelijk van ons bureau, twee part-time krachten, één voor de juridische en één voor de economische (sub)fakulteit. Ook Tilburg heeft een eigen kracht. Maar dat is dan ook alles wat er op dit gebied in ons land wordt gedaan.

ENGELAND

In Engeland kennen ze het systeem van de z.g. 'appointment officers'. Daarvan is er één op elke 1500 studenten, soms op elke 1100. In een bepaalde tijd van het jaar worden daar op het universiteitsterrein werkgevers en overheidskunktionarissen toegelaten. De studenten weten wié er op wélk moment komt en krijgen de gelegenheid een afspraak te maken. Dit gebeurt al in de undergraduate periode (de eerste drie jaar). Het verband tussen studierichting en eerste baan is in Engeland veel minder rechtlijnig dan bij ons. Afgestudeerden krijgen er vaak een baan niet omdat zij gespecialiseerd zijn maar omdat zij een 'trained mind' hebben. Het aantal mogelijkheden is mede daardoor veel groter. Dat Engelse systeem is voor mij het ideale. Ze werken daar ook met goede dokumentatie. Als je dat ziet staan wij nog in de kinderschoenen.

A. v. S.

Overzicht van het aantal studenten, dat per 1 januari stond ingeschreven aan de RU Utrecht, verdeeld over de fakulteiten.

Godgeleerdheid	618
Rechtsgeleerdheid (Nederlands recht 1964, notariaat 211, vrije studierichting 86)	2261
Geneeskunde (geneeskunde 2192, tandheelkunde 525, vrije studierichting 1)	2718
Wiskunde en Natuurwetenschappen (wiskunde 313, sterrenkunde 32, natuurkunde 598, scheikunde 929, biologie 759, farmacie 397, geofysica 26, geologie 154)	3208
Letteren (klassieke talen 74, Nederlands 283, Duits 94, Engels 234, Frans 244, Italiaans 38, Italiaans (tolk-vertaler) 59, Spaans 98, Portugees 1, Scandinavische talen 25, Slavische talen 72, Arisch (indo-Iraans 21, geschiedenis 221, kunstgeschiedenis 180, algemene taalwetenschap 7, muziek 89, overige talen 33, algemene literatuurwetenschap 42)	1815
Diergeneeskunde	1202
Sociale Wetenschappen (culturele antropologie 157, sociologie 840, opvoedkunde 881, psychologie 1224)	3102
Centrale Interfakulteit	74
Interfakulteit Aardrijkskunde en Praehistorie (natuurkundige aardrijkskunde 97, sociale aardrijkskunde 422, vrije studierichting 2, culturele praehistorie 1)	522

Het totaal der volledig ingeschrevenen bedraagt hiermee 15.520.

Daarbij zijn nog 550 M.O.-studenten ingeschreven en 661 toehoorders (welke categorie bij letteren opvallend hoog is, nl. 421), zodat het totaal aantal ingeschreven studenten aan de RU per 1 januari: 16.731 bedroeg.

Universiteit

Agenda
8 februari: promotie M. J. Handelé, Wielewaalstraat 13, Bussum, op: Synthese, spectra en nematicide activiteit van 1, 2-dithienylethenen en 1-fenyl-2-thienylethenen, Sen. zaal 16.00 uur.
9 februari: openbare vergadering staf-convent, Akademiegebouw zaal 4. 20.00 uur.
10 februari: seminarium didaktiek. J. Perrenet en P. H. Broekema: Looptijd en reflexie van impulsen in kabels, Transitorium I, 16.00 uur.
11 februari: gastcollege Paul Ricoeur: Parole et écriture en herméneutique. 10.00 - 12.00 uur. Transitorium II, zaal 12 B.
12 februari: werkgemeenschap Moleculaire Genetica SON. Gen. Inst., de gehele dag.
12 februari: International Course: Food Science and Nutrition, opening door min. Udink, aula, akademiegebouw.
12 februari: natuurkundig gezelschap prof. ir. B. P. T. Veltman: Rekenautomaten. Fysisch lab. Bijlhouwerstr. 6. 20.00 uur.
15 februari: oratie prof. dr. W. Scharloo, gewoon hoogleraar in de erfelijkheidsleer, aula, 16.15 uur.
15 februari: voordracht dr. H. J. Hendriks: Het werkprogramma van het biochemisch laboratorium van de kliniek voor kleine huisdieren. 16.00 uur. Kliniek voor kleine huisdieren, De Uithof.
17 februari: promotie P. C. v. d. Vliet, Burg. van der Heidelaan 13, Vleuten, op: De invloed van chromosomale eiwitten op de genexpressie bij gist. Sen. zaal. 16.15 uur.
17 februari: seminarium didaktiek, dr. J. B. van der Kooi: Alternatieve natuurkunde. Transitorium I, 16.00 uur.
18 februari: colloquium drs. J. Siegenbeek van Heukelom: Celcommunicatie door junctional membranes. Transitorium I, 16.00 uur.
19 februari: feestavond: 'Feest goed voor u', georganiseerd door het comité universitair contact. 20.00 uur, Blauwe zaal Esplanade.

Maandag 15 februari
elektronische muziek met medewerking van het sonologisch instituut in de hal van Transitorium II. Tijd 12.30-13.30 u.

Evangelische Universiteits gemeente
Diensten
Zaterdag 6 februari: 17.30 uur, Cunera, voorganger pastor P. v. Middelaar en pastor H. v. Waveren.
Zondag 7 februari: 10.30 uur, Janskerk, voorganger ds. P. Heinen, Marcuscyclus thema Verborgen groei, m.m.v. een koor o.l.v. mevr. P. v. d. Werff-Lous; 10.30 uur, Cunera, voorganger pastor H v. Waveren, predikant pastor P. v. Middelaar; 10.30 uur, Geertekerk, voorganger ds. W. Overdiep; 10.30 uur, Doopsgezinde kerk, voorganger mevr. de Wilde uit Steenwijk; 10.30 uur, Lutherse kerk, voorganger dr. C. Ch. G. Visser; thema: Wiens brood men eet, diens woord men spreekt, 17.30 uur, Cunera, voorganger pastor H. v. Waveren, predikant pastor P. v. Middelaar; 19.00 uur, Pieterskerk, voorganger ds. J. C. de Bruïne, Genesiscyclus, m.m.v. koor o.l.v. mevr. P. v. d. Werff-Lous, avondmaal.
Dinsdag 9 en donderdag 11 februari: 12.30 uur, Cunera, voorganger pastor H. v. Waveren, Eucharistie.
Mededelingen
Tijdens de diensten om 10.00 uur in de Janskerk en om 12.00 uur in de Geertekerk is een kindercrèche aanwezig. Na de oecumenische dienst in de Geertekerk is er gelegenheid om koffie te drinken in de Zuiderbeukkamer van de kerk.
Tijdens de veertigdagentijd zal een serie diensten worden gehouden rond de uitspraak van landvoogd Pilatus in het lijdensverhaal: Zie de mens.
Ook u kunt meehelpen aan de voorbereiding van deze diensten in de Geertekerk, en wel elke donderdagavond om 19.30 uur in de werkgroepenkamer van Cunera. Donderdag 11 februari wordt de dienst van 14 maart voorbereid, o.l.v. dr. J. M. v. Minnen.
Pastor Oostvogel laat meedelen dat hij tot 20 februari op vakantie is, en dat zijn weekdiensten door de andere pastores zullen worden waargenomen.
De gespreksgroep Bewuste geloofsverantwoording komt op maandagavonden om kwart over zeven bijeen op de kamer van pastor L. Leeneman. Voorlopig gaan we uit van het boekje Fantasie en gehoorzaamheid van Dorothée Sölle. Nog steeds is iedereen op donderdagavond welkom op Cunera voor een gezellige instuif, waar je Ans Kits, hoewel ze niet de officiële gastvrouw is, regelmatig zult aantreffen.
Miniconferentie
Toen de EAG haar katechesatieseizoen inzette met de najaarsconferentie in Rhijnauwen, beloofden we elkaar dat alle groepen halverwege het seizoen opnieuw zouden samenkomen teneinde

Voorbeeld van Japanse levenskunst

Theeceremonie: uren durend gebeuren

Op de afdeling zonnespectroscopie van het sterrekundig instituut werkt als staflid de uit Japan afkomstige dr. Namba.

De heer O. Namba en zijn vrouw zijn nu zes jaar in Nederland. In die tijd heeft hij goed Nederlands leren spreken, zij beheerst het passief, nauwelijks aktief. In Japan woonden zij in Kyoto, een plaats bij Osaka. Utrecht is voor hen een rustige plaats. Zij hebben twee kinderen, een meisje en een jongetje dat in Duitsland is geboren. De kinderen spreken hun Nederlands vlot en kunnen op school goed meekomen. Een paar jaar geleden zijn zij met hun moeder een jaar naar Japan geweest om daar onderwijs te volgen, zodat zij zich nu in beide landen uitstekend kunnen redden.



De eerste problemen waarmee de familie Namba werd geconfronteerd waren de taalmoeilijkheden. Het Japans behoort tot een andere taalgroep dan het Nederlands en een woordenboek Nederlands/Japans is niet te krijgen. Dat geeft niet alleen problemen bij het boodschappen doen (de supermarkt blijkt trouwens een grote uitkomst), maar het veroorzaakt ook kontaktmoeilijkheden. Dat is moeilijk te verwerken voor mensen die in hun geboorteland altijd vrienden en kennissen over de vloer hadden. De taalbarrière is daarbij niet de enige faktor, 'want', zegt de heer Namba, 'wij vinden de mensen hier weinig toeschietelijk en moeilijk te benaderen. Het is moeilijk om hier vrienden te maken. De meeste kontakten krijgen we door onze kinderen'.

Veel problemen heeft ook de bewoning van het huis opgeleverd. 'Wij moesten hier alles nog aanbrengen: verlichting, vloerbedekking..... In Japan zit dat al in elk huis dat nieuw klaarkomt. Ook aan betonnen wanden waren wij niet gewend, de Japanse huizen hebben houten uitschuifwanden. De indeling is in principe gelijk. Er is alleen één speciale fraaie kamer voor de heer des huizes, waarin ook gasten ontvangen worden'. Dat kenmerkt de positie van de man in Japan, die alle bezoeken alleen aflegt, met zijn vrienden uitgaat, terwijl de vrouw er letterlijk is voor de kinderen en de huishouding. Aan het produktieproces nemen dan ook nauwelijks vrouwen deel. 'Daardoor', vervolgt de heer Namba, 'vindt mijn vrouw het erg moeilijk samen met mij bezoeken af te leggen, zij is erin opgevoed altijd op de achtergrond te blijven, en durft niet goed met mij mee te gaan'.

Maar goed, wij hadden het over huizen. Slaapkamers kent de Japanner niet, bedden ook niet. Zij slapen op matjes, die 's avonds op de grond uitgespreid worden en 's morgens opgevouwen in de — in elk huis ingebouwde — kasten worden gestopt. Je kunt op die manier in elke kamer slapen.

'Veel moeilijkheden had mijn vrouw bij het schoonmaken van de kamers. Meubels hebben wij bijna niet en hier werd zij gekonfronteerd met een groot aantal schoonmaakmiddelen voor elk meubel, maar wat moest ze gebruiken voor de tafel, wat voor stoelen, wat voor de vloerbedekking en wat voor de ramen? Die grote verscheidenheid gaf haar ook problemen bij het uitzoeken van vlees. Wij kennen maar enkele soorten, hier heeft elke soort zijn eigen bereidingswijze. In het begin is er door te lang of te kort braden heel wat vlees verknoeid'.

De maaltijden worden traditiegetrouw nog met stokjes gegeten. Japan heeft veel tradities en houdt daar aan vast, terwijl het anderzijds als geïndustrialiseerd land steeds sterker moderniseert.

Beide dingen beïnvloeden elkaar. Door de nieuwe verworvenheden die de vrouw inpast in haar huishouding — de afwasmachine, de wasmachine — houdt zij tijd over die zij nu kan besteden aan cursussen bloemen schikken, of kan zij naar één van de scholen gaan die in Japan sinds enkele honderden jaren bestaan, waar zij de theeceremonie onderwezen krijgen. Dit twee uur durende gebeuren wordt nog steeds in ere gehouden en gebeurt vooral in de boeddhistische tempels, waar speciale theehuizen zijr gebouwd. Om u een indruk te geven: in elk kommetje gaat precies een hoeveelheid thee die in drie-en-eenhalve slok is op te drinken. Voordat men de thee drinkt neemt men het kommetje in de handen, draait het negentig graden en maakt een buiging naar de gastvrouw of gastheer. Dat doet elke persoon tijdens zo'n ceremonie om de beurt. Aan dit kleine onderdeel zitten al zoveel haken en ogen, dat te begrijpen valt dat, om de gehele ceremonie te leren, men speciaal onderwezen moet worden. Om het geheel heen hangt een bepaalde sfeer, die de Namba's erg missen. De zorg, de intensiteit en de ernst geldt niet alleen dit soort handelingen, maar kenmerkt het hele gedragspatroon van de Japanner.

A. v. S.

een tussentijdse balans op te maken van de nieuwe opzet. Ook zou dan onder ogen worden gezien de vraag naar de inhoud van het belijdenis doen. Derhalve wordt er een konferentie gehouden op vrijdag 19 februari vanaf 19.30 uur en op zaterdag 20 februari van 9.30-12.00 uur in de Prinsenhof, Eykmanlaan 431. Wij verwachten daar alle deelnemenden van de thematische en a-thematische gespreksgroepen. Aan deze konferentie zijn geen kosten verbonden, en wellicht is zij ook interessant voor deelneming aan gespreksgroepen uit de andere kerken. Er is sinds kort een vaste commissie voor alle publiciteits, informatie en communicatiezaken binnen de samenwerkende Universiteitsgemeenten.
Deze kommissie, o.l.v. D. Vogelpoel, IBB 39-301 zoekt mensen die willen helpen met niet-permanente activiteiten van de commissie, zoals het verzorgen van de eerstejaarsmap, en verder een redelijke typist(e) die bereid is eens in de veertien dagen op donderdag een uurtje voor de EUG vrij te maken, wat voor ons een enorme verlichting zou betekenen.
Adressen pastores
EAG: ds. J. C. de Bruïne, van Lidt de Jeudestraat 17, tel. 10934, spreekuur woensdags van 12.00-13.00 uur, Lepelenburg 1, kamer 24; dr. N. v. Egmond, Burg. Reigerstraat 83, tel. 511272, spreekuur woensdags 12.00-13.00 uur, Lepelenburg 1, kamer 25; ds. P. Heinen, prof. L. Fuchslaan 4, tel. 712006, spreekuur maandags, 18.00-19.00 uur aan huis: dr. J. M. v. Minnen, Willem Barentszstraat 55, tel. 710623, spreekuur donderdags 18.00-18.30 uur aan huis.
USP: pastor G. Oostvogel, tel. 18332, afwezig tot 20 februari; pastor L. Leeneman, tel. 18338; pastor H. v. Waveren, tel. 16307; pastor P. v. Middelaar, tel. 18352; Cunera, Nieuwegracht 32, tel. 18702.
DLR: ds. W. Overdiep, Hieronymusplantsoen 5, tel. 22184, spreekuur woensdags 18.30-19.30 uur aan huis; Doopsgezinde kerk, Oudegracht 270.
Luth.: ds. C. Ch. G. Visser, Hamburgerstraat 7, tel. 19368; Evangelisch Lutherse Kerk, Hamburgerstraat 9.

Weekblad Rijksuniversiteit Utrecht
Oplage 25.000

Uitgave
Afdeling public relations, voorlichting en documentatie

Adres
U, weekblad, Beetshuis, Boothstraat 6, Utrecht, telefoon 030 - 1 47 48

Redactie
A. J. Gerrits (bureauredacteur)
Drs. A. van der Meiden (eindredacteur)
A. A. Prins (eindredacteur)
Annemiek van Steenbrugge (redactrice)

Kopij(bladen)
Inleveren vóór vrijdag 12.00 uur

Abonnementen
f 9,50 per jaar, giro 425267, Rijksuniversiteit, Utrecht

Adreswijziging
In blokletters op PTT-adreswijzigingskaart. Achter beroep invullen: student, medewerker of abonnee. Abonnees ook codeletters vermelden.
- studenten: bureau inschrijving en informatie rijksuniversiteit, Nobelstraat 2 a, Utrecht;
- medewerkers: bureau administratie rijksuniversiteit, kamer 25, Kromme Nieuwe 46, Utrecht;
- abonnees: Beetshuis, Boothstraat 6, Utrecht.

Advertenties
Afhankelijk van beschikbare ruimte op achterpagina. Tarieven op aanvraag.
'Ukjes' maximaal 30 woorden, inclusief afkortingen, f 5,—, te betalen bij aanbieding.

Redactieraad
Godgeleerdheid: prof. dr. J. W. Doeve (voorzitter).
Rechtsgeleerdheid: mr. W. A. Sinninghe Damsté.
Geneeskunde: mr. drs. J. P. Wildschut.
Tandheelkunde: drs. J. S. Geerlings.
Wiskunde en natuurwetenschappen: mevr. Th. van Gelder-van Lier; dr. Tj. Hollander.
Letterkunde: drs. K. L. van Stegeren.
Diergeneeskunde: prof. dr. S. G. v. d. Bergh.
Sociale wetenschappen: mevr. M. Raaijmakers-Aarts.
Centrale interfaculteit: drs. J. P. A. Stolk.
Aardrijkskunde-prehistorie: drs. J. G. Borchert.
Ass. stud.ver., centr. stud.commissie: mej. L. Smits.
Comité universitair contact: G. G. C. Peeters.
Hoofdafdeling personeel: J. J. Maree.
Idem bouwzaken huisvesting: F. A. M. v. d. Goorbergh.
Idem studentenzaken: drs. W. H. van 't Hoogerhuys.
Idem wetenschappelijk onderwijs: mej. mr. F. H. M. Beumer.
Personeelsconvent: N. Pater.
Senaat: prof. dr. Sj. Groenman.
Sociale zorg: mej. M. I. Neyzen.
Stafconvent: dr. J. Mansfeld.
Utrechtse studentenfaculteiten: W. Asman.

Visser-Neerlandia prijzen
Door het Algemeen Nederlands Verbond wordt een bedrag beschikbaar gesteld (als uitvoerder van het testament van mr. H. L. A. Visser) voor in de Nederlandse taal geschreven oorspronkelijke televisiespelen (geen vertalingen of bewerkingen) De duur van het spel mag ten hoogste een uur zijn. Getypte spelen moeten voor één m[illegible] in het bezit zijn van het secretariaat [illegible] het Algemeen Nederlands Verbond. Surinamestraat 28, Den-Haag. Per persoon mag men slechts één spel inzenden. Ook mag het niet zijn uitgezonden vóór 15 oktober 1971. De spelen moeten onder schuilnaam of motto ingediend worden met vermelding van naam en adres van de schrijver. Inzenden in drievoud.
In december 1971 wordt de winnaar bekend gemaakt. Hij kan een bedrag uitgekeerd krijgen tussen f 2.000,— en f 5000,—

Beursberichten
Het bestuur van de stichting Fonds Doctor Catharine van Tussenbroek stelt voor het akademische jaar 1971-1972 een beurs beschikbaar van maximaal f 2500,— De [illegible]s is bestemd voor een Nederlandse vrouw die haar akademische studie geheel of bijna geheel heeft voltooid en gespecialiseerd onderzoek in of buiten Nederland wil [illegible]richten.
Sollicitaties in [illegible]voud met uitvoerige levensbeschrijving en een duidelijk omschreven studieplan [illegible] vermelding van enige referenties, vóór 15 april naar: drs. E. D. Schoufour-Wolter, Van Boshuizenstraat 225, Amsterdam-Buitenveldert.

Cultuurgeschiedenis van Egypte
Iedere woensdagavond om 19.00 uur precies in zaal 9 van het Universiteitsgebouw aan het Domplein. Onderwerp: Egyptische tempels en goden. Elk college aan de hand van diaprojectie, deels in kleur.
In dit semester zal o.a. gesproken worden over de beroemde rotstempels van Aboe Simbel en hun verplaatsing. Het college is ingesteld op belangstellenden van alle faculteiten op de wijze van een studium generale. Docent: prof. dr. J. Zandee.

Documentatienieuws
Nieuwe boeken: Intermediair Jaarboek 1971. A. v. d. Meiden-Ethiek en reclame. Jaarboek V.W.O.-H.A.V.O. 1971.
Nieuwe knipseldossiers: over de kwestie Wieberdink, de universiteitsraad
Tijdschriftenartikelen:
over de Leraarsopleiding; in Student 6 (1970) no. 10, pag. 3-4: L. Kemerink-Sleutelen aan de lerarenopleiding; de onstuitbare ‚modernisering' van een vakopleiding.
over Nieuwe Universiteiten; in Quod Novum 3 (1970) no. 12, pag. 12-15: Besprekingen over de opzet van een universiteit te Rotterdam.
over het McKinsey-rapport; in Folia Civitatis 24 (1971) no. 16, pag. 1-8: Mc Kinsey werkt aan proef-onderzoek.
over Studentenhuisvesting; in Techn. Gids voor Ziekenhuis en Instelling 39 (1970) no. 945, pag. 477-481: Universiteit van Amsterdam schept op Roeterseiland accommodatie voor vierduizend studenten.
over Voorlichting; in de Journalist 21 (1970) no. 11, pag. 42: Ontmoeting met universitaire voorlichters.
Ter inzage bij de afd. P.R., Voorlichting en Documentatie, Boothstraat 6, tel. 14748.

Vakantiemogelijkheden
De Stichting Vakantiebesteding Rijksambtenaren heeft de beschikking over een aantal va[illegible]ntieverb[illegible]ven in en buiten Nederland, w[illegible]waarvan tegen redel[illegible]prijzen gebruik kan worden gemaakt. Vóór 15 april en na 15 september gelden gereduceerde tarieven. Een brochure kunt u aanvragen bij het bestuur van de stichting. Voor de brochure moet [illegible]n bedrag van f 1,50 worden overgemaakt op postrekening nummer 627107 t.n.v. S.V.R.A. [illegible]n Haag. Het kantoor[illegible]as van de stichting is Hugo de Grootstraat 69, Den Haag, tel. (alleen dinsdag- en donderdagavond tussen 20.00-22.00 uur) 070-392308/9.

Uit de Curatorenvergadering van 1 februari 1971
1. Curatoren stemmen in met het interim-rapport financiële uitvoeringsvoorschriften Wet Wetenschappelijk Onderwijs, na een toelichting van de heer A. Korff. De secretaris meent dat dit punt ook op de agenda van de Senatus Contractus moet komen. De Rector gaat ermee akkoord, als het maar concreet gemaakt wordt voor de leden van dit college. Een exemplaar van het rapport ligt ter inzage.

2. Over de aktie van juridische studenten zegt de secretaris: de voorzitter van de faculteit deelt mee dat de faculteit als zodanig deze actie niet heeft ontketend. Het zijn vooral de eerstejaars docenten die de aktie hebben gesteund. Over het algemeen is de postenbezetting bij de juridische faculteit bepaald beter dan het gemiddelde van de universiteit. Het grote probleem is dat de mensen die zich na 10 augustus hebben ingeschreven niet in werkgroepen konden worden ondergebracht, maar met hoorcolleges genoegen moeten nemen. Eigenlijk is het werkgroepensysteem te vergelijken met een schoolsysteem, dat ook niet elastisch is. Mr. des Tombe meent dat het wel mogelijk moet zijn aan de nainschrijvers onderdak aan te bieden als je uit ervaring weet dat je elk jaar een bepaalde groep krijgt. Op woensdag 3 februari is er nader overleg (geweest) met de juridische faculteit. Prof. Groenman vindt dat ie, als je tussentijdse toelating accepteert, de planning frustreert. Je maakt van de universiteit een schouwburg waar je naar believen kunt binnenwandelen. De Rector kiest voor een concertzaal waarin verschillende stukken worden gespeeld: je kunt in de pauze's tussen de stukken binnenkomen. Moet je niet nastreven tóch meerdere malen met een studie te kunnen beginnen? Maar dan wel planmatig, vindt prof. Groenman.

3. De heer P. Staal, waarnemend hoofd van het bureau Buitenland, licht zijn nota over de aktiviteiten van Commissie en bureau Buitenland toe. Op de toehoorderstribune zit het definitieve hoofd (op 1 februari voor het eerst in dienst), drs. Bouwmeesters. De nota is te uitvoerig om in z'n geheel te publiceren in 'U'. Wie het stuk lezen wil: op het Perscentrum l'gt een exemplaar ter inzage. Over 1970-1971 zijn 8 projekten ingediend. Zes werden er geaccepteerd en zijn in uitvoering. Vijf staan er op stapel. De andere universiteiten zijn wat verder dan wij. Vooral V.U. en Nijmegen. Er is een goed contact met de andere bureaus.

4. Prof. Groenman licht zijn artikel in 'U' (vorige week) over het McKinsey-rapport toe. Het lukt hem ook nu weer nauwelijks zijn ergernis over dit rapport te verbergen. Curatoren zijn nogal bevreesd voor het 'verschijnsel' stuurgroep. Hoe machtig wordt die groep? Wat wordt de verhouding tot de Academische Raad? Wordt de stuurgroep een soort B. en W. van de Academische Raad? De Rector vindt dat gewacht moet worden met een beslissing over McKinsey tot de experimenten die lopen (pilot-studies) in een eindrapport verwerkt zijn. Het hele probleem van het onderwijs aan jonge mensen tussen 18 en 25 jaar moet mede in de beschouwingen worden betrokken. Een nationaal planbureau voor het onderwijs is zeker op z'n plaats! Het gaat er op lijken dat we in 1990 een aanbod van 600.000 van deze jongelui hebben. Moeten er b.v. niet meer HBO's komen en dan niet onder particuliere besturen? De secretaris vreest dat de stuurgroep tussen universiteit en departement wordt geschoven. Dat bemoeilijkt de onderhandelingen met het departement. De heer Korff beschouwt het rapport McKinsey als een reorganisatie-bijdrage voor het departement. De President vraagt of de minister een antwoord vraagt. Het blijkt dat dit niet het geval is. Curatoren nemen het initiatief hun opmerkingen over McKinsey in een brief aan de minister aan te bieden.

5. De minister vraagt aan Curatoren hun zienswijze op de nood bij de faculteiten der sociale wetenschappen. Dit naar aanleiding van de nota (26 oktober 1970) ondertekend door de voorzitters van de genoemde faculteiten. De secretaris vindt dat de stukken nog naar de Senaat en de betrokken faculteiten moeten om advies. Prof. Groenman meent dat dit vertraging oplevert. Als datum voor reactie wordt 1 maart aangehouden. Curatoren behandelen het weer op 15 maart. De Rector waarschuwt er voor dat er van de kant van de Senaat geen al te concrete voorstellen te verwachten zijn.

6. Curatoren benoemen een commissie die de verkiezingen Universiteitsraad moet voorbereiden. De gemeente wil graag hulp bieden, zij het geen materiële, gezien de verkiezingen Tweede Kamer. Commissie leden zijn: de Heer Van de Wal, Mevr. Bast. Er moet nog een derde lid gevonden worden.

Medewerkers

Regeling vakantiedagen 1971
Het aantal vakantiedagen wordt als volgt bepaald. a. bij een salaris op 1 januari lager dan f 997,— per maand 16 dienstdagen; b. bij een salaris op 1 januari van f 997,— doch lager dan f 1.238,— per maand 17 dienstdagen; c. bij een salaris op 1 januari van f 1.238,— doch lager dan f 1.936,— per maand 19 dienstdagen; d. bij een salaris op 1 januari f 1.936,— per maand of hoger 23 dienstdagen.
Genoemde vakantiedagen worden verhoogd: a. met 1 dienstdag ingaande het kalenderjaar, waarin de leeftijd van 30 jaar wordt bereikt: b. vervolgens met 1 dienstdag ingaande het kalenderjaar, waarin de leeftijd van 40 jaar wordt bereikt; c. en daarna tot en met het bereiken van de 60-jarige leeftijd elke 5 jaar met 1 dienstdag.
Voor de minderjarigen dient het aantal vakantiedagen als volgt te worden verhoogd: met 2 dienstdagen over het kalenderjaar, waarin een school voor dagonderwijs is verlaten, alsmede over het daarop volgende kalenderjaar en vervolgens met 1 dienstdag over de kalenderjaren, waarin nog niet de leeftijd van 21 jaar is bereikt.
De vakantiedagen moeten zoveel mogelijk aaneengesloten worden opgenomen. Op verzoek en zover de dienst het toelaat, kan de vakantie worden gesplitst en wel zodanig, dat als regel tenminste 2/3 gedeelte daarvan aaneengesloten wordt opgenomen. In een kalenderjaar mogen slechts twee vakantiedagen in halve dagen worden gesplitst. Indien in een kalenderjaar de vakantie niet of niet-geheel is genoten, wordt de nietgenoten vakantie in het volgende kalenderjaar verleend, met dien verstande dat nimmer in een kalenderjaar aanspraak bestaat op een langere vakantie dan anderhalf maal het voor dat jaar toekomende aantal vakantiedagen.

Stafconvent
Op dinsdag 9 februari a.s. om 20.00 uur zal de vierde openbare vergadering van de conventsraad 1970/1971 worden gehouden in het Academiegebouw, Domplein, K4.
Agenda: 1. Opening; 2. Verslag van de vorige vergadering; 3. Ingekomen stukken; 4. Mededelingen; 5. Kandidaatstellingen verkiezing U.R.; 6. Nota n.a.v. Ontwikkelingsplannen nr. 11058; 7. Convent wetenschappelijk corps? 8. Rondvraag; 9. Sluiting.

Op woensdag 10 februari a.s. om 16.00 uur zal er een vergadering van de conventscommissie voor de Faculteit der Letteren worden gehouden in het Academiegebouw, Domplein, K30.
De agenda luidt als volgt: 1. Opening; 2. Verslag van de vergadering van de conventscommissie van 7-12-1970; 3. Inge-

STAKING
Er is een dag gestaakt bij de Rechten. Keurig. Met boord en das, bij wijze van spreken. Geen spandoeken, geen stencilberg, gewoon disciplinair wegblijven. Van de Rechten verwacht je niet anders. Immer anständig, auch wenn's schwer fällt.
Tussen de turbulente ontwikkelingen aan de universiteit valt zoiets nauwelijks op. Je leest het in de krant. Naast vier andere rellen aan de universiteit. En je denkt: morgen zal het over zijn. Volgende. Toch komt bij de Rechten weer eens aan het daglicht wat op zoveel plaatsen vlak onder de oppervlakte borrelt en gist. We kunnen de aantallen niet meer aan.
Op 10 aug. 1970 waren er — dat was de dead-line — 440 studenten bij de Rechten ingeschreven. Dat maakte 22 werkgroepen van 20 man. Een vorige berekening was gebaseerd op werkgroepen van 27 man en dat zou 594 studenten betekenen. Maar is een groep van 27 zinvol? Na 10 aug., kwamen er nog eens 80 studenten bij. Je mag ze niet weigeren. Toen zakten er nog eens 100 voor C1. Dat betekende totaal 320 gegadigden voor de werkgroepen. Een milde postenregen is nodig om dit gat te dichten. Bij Curatoren heerst droogte op dit punt.
Misschien heeft Den Haag verborgen bronnen.
Hoe het zij: hier blijkt weer eens de onhoudbaarheid van het systeem van ongelimiteerde toelating op elk gewenst moment. Blijkbaar is er geen macht die tegen een student kan zeggen: sorry, het is tien aug. geweest. Volgen jaar beter. Voor uitzonderingen moet uiteraard plaats zijn. Er is ook geen macht die zegt: We gaan tot zover en niet verder. Tenminste niet bij de rechten. En zo verziekt het systeem van de vrije studiekeus [illegible] kwalen. Het meest is de student getroffen, die denkt in vrijheid te l[illegible]r die schone idealen stuk ziet lopen op de weerbarstige werkelijkheid. Het kan zo niet meer. Er is niet [illegible] E[illegible]ar niet is, verliest zelf[illegible] Keizer zijn rechten.
A. v. d. M.

komen stukken; 4. Mededelingen; 5. Verkiezing stafleden voor faculteitsbestuur; 6. Rondvraag; 7. Sluiting.

Nieuw telefoonnummer Maliesingel 38
Met ingang van 16 februari 1971 zullen de volgende Bureaus, gevestigd aan de Maliesingel 38, bereikbaar zijn onder telefoonnummer: 331526: Psychologisch Adviesbureau voor Studenten, Bureau van de Studentendecaan, Bureau Maatschappelijk Werk voor Studenten, Contact Bureau voor Afgestudeerden, Bedrijfs Geneeskundige Dienst.

Vacatures

Voor zover in onderstaande vacatures geen salaris vermeld staat, zal het salaris, afhankelijk van leeftijd, opleiding en ervaring, volgens rijksregeling worden vastgesteld; de a.o.w.-premie is voor rekening van de universiteit. Het salaris is exclusief 6 procent vakantie-uitkering.

Algemeen
Bij het onderwijs media instituut (o.-m.i.) gevestigd in de uithof is plaats voor een
MEDIA DESKUNDIGE.
Zijn taak zal o.m. bestaan uit: het coördineren van het onderzoek naar en het demonstreren van de verschillende media en de toepassingsmogelijkheden; het opstellen van instructies voor het deskundig gebruik van de onderwijsmedia; het verstrekken van informatie en dokumentatie over beschikbare films en andere media; het coördineren van adviezen voor inrichting van studeer- en collegezalen en praktikaruimten; het meewerken aan experimenten en het publiceren van de resultaten. Wij menen de volgende eisen aan onze nieuwe medewerker te mogen stellen: een voltooide middelbare opleiding (b-richting) met interesse en enig technisch inzicht in de audiovisuele apparatuur; ervaring op het gebied van instruktie; moet zowel zelfstandig als in teamverband kunnen werken en beschikken over goede kontaktuele eigenschappen; enige kennis van de moderne talen en het kunnen samenvatten van buitenlandse literatuur zijn van groot belang. Schriftelijke sollicitaties te richten aan de personeelsfunktionaris van het bureau van de universiteit, Kromme Nieuwe Gracht 29, Utrecht, onder nr. 935. Telefonische inlichtingen in te winnen bij het o.m.i. 030-531314;
en een
BOEKHOUDKUNDIGE/ADMINISTRATIEVE KRACHT.
Tot zijn taken zullen o.m. gaan behoren het opzetten van een administratief systeem; het verzorgen van de doorberekening van kosten voor door het o.m.i. verleende diensten; het opstellen en bewaken van de instituutsbegroting; enige plannings- en voortgangscontrole werkzaamheden. Tevens zal de nieuwe medewerker in voorkomende gevallen bij andere werkzaamheden binnen het instituut worden betrokken. Funktie-eisen: een jonge energieke kracht met liefst een voltooide havo-opleiding; het bezit van het m.b.a.-diploma met daarnaast technische belangstelling strekt tot aanbeveling. Telefonische inlichtingen te verkrijgen bij het instituut 030-531314. Schriftelijke sollicitaties te richten aan de personeelsfunktionaris van het bureau van de universiteit, Kromme Nieuwe Gracht 29, Utrecht, onder nr. 934.

Bij het instituut voor inpassing van voortgezette opleidingen vaceert binnenkort de funktie van
WETENSCHAPPELIJK MEDEWERKER(STER).
De veelzijdige taak omvat: adviseren en begeleiden van studerenden; voorlichting op het terrein van het post-secundaire onderwijs; onderzoek betreffende aansluitingsproblemen; organiseren van onderwijsvoorzieningen. Gedacht wordt aan een academicus die afgestudeerd is in één der sociale wetenschappen met goede kontaktuele eigenschappen en ervaring op bovengenoemd gebied. Aanstelling: eventueel na voorafgaand psychologisch onderzoek — in het rangenstelsel van wetenschappelijk medewerker, afhankelijk van opleiding, leeftijd en ervaring. Eventueel zijn inlichtingen te verkrijgen bij het instituut, Biltstraat 136 te Utrecht tel. 030-710514. Schriftelijke sollicitaties met curriculum vitae en eventuele referenties te zenden aan de personeelsfunktionaris van het bureau van de universiteit, Kromme Nieuwe Gracht 29, Utrecht onder nr. 936.

Bij het bureau van de universiteit kunnen op korte termijn worden geplaatst
A. een BODE voor de interne dienst.
Zijn taak zal bestaan uit het assisteren bij alle voorkomende bode-, portiers- en interne expeditiewerkzaamheden. Vereist is een goede dienstverlenende instelling en bereidheid om in de vakanties of bij ziekte van een der chauffeurs als hulpchauffeur te fungeren, waarvoor het bezit van rijbewijs BE en rijervaring noodzakelijk is. Salaris van *f* 839,01 tot *f* 885,21 per maand (excl. vakantietoelage) afhankelijk van leeftijd en ervaring; leeftijd tenminste 23 jaar.
B. een MAGAZIJNBEDIENDE.
Zijn taak zal in hoofdzaak bestaan uit het verstrekken van aangevraagde kantoorbehoeften via de balie, het bijhouden van een eenvoudige voorraadadministratie en enkele bijkomende werkzaamheden. Salaris van *f* 839,01 tot *f* 885,21 per maand (excl. vakantietoelage) afhankelijk van leeftijd en ervaring; leeftijd tenminste 23 jaar. Voor beide funkties is het mogelijk mondeling te solliciteren na een telefonische afspraak met het hoofd van de interne dienst, tel. 29441 tst. 137. Schriftelijke sollicitaties te richten aan de personeelsfunktionaris van het bureau van de universiteit, Kromme Nieuwe Gracht 29 te Utrecht. onder vermelding van nr. I.D. 936 voor A., 937 voor B.

Bij de afdeling nieuwbouw van de hoofdafdeling bouwzaken en huisvesting, welke afdeling is belast met de voorbereiding en de coördinatie van de uitvoering van de bouw van het nieuwe universiteitscentrum de uithof is plaats voor een
BOUWKUNDIG MEDEWERKER.
Zijn werkzaamheden zullen in teamverband de volgende taken omvatten: het verzamelen, groeperen, analyseren en methodisch vastleggen van gegevens betreffende de te bouwen objecten; het coördineren en het begeleiden van het overleg tussen architecten en adviseurs bij de verdere voorbereiding van de projecten; het beoordelen van de bouwplannen op hun doelmatigheid, alsmede het bewaken van de betrokken budgetten. Op grond van het bovengenoemde is niet alleen een hts-opleiding (b of w.w.) vereist, doch tevens een ruime ervaring op de diverse terreinen van projectvoorbereiding. Aanstelling zal plaatsvinden in één van de technische ambtenaarrangen. Het salaris zal afhankelijk van leeftijd en ervaring liggen tussen *f* 997,— en *f* 1.704,— per maand. Een psychologisch onderzoek zal deel uitmaken van de selectieprocedure. Sollicitaties schriftelijk binnen 14 dagen te richten aan de personeelsfunktionaris van het bureau van de universiteit, Kromme Nieuwe Gracht 29 te Utrecht, onder nr. 938.

Rechtsgeleerdheid
Het economisch instituut zoekt op korte termijn een
ECONOMIST
Met belangstelling voor onderwijs en wetenschappelijk onderzoek. Hij zal betrokken worden bij het economie-onderwijs aan juristen, zowel op kandidaatsniveau (verplicht vak) als op doctoraalniveau (keuzevak). Zijn bijdrage aan het onderwijs op doctoraalniveau zal zo veel mogelijk aan zijn eigen belangstelling worden aan gepast, terwijl gelegenheid wordt gegeven tot eigen wetenschappelijk onderzoek. Enige ervaring in een maatschappelijke funktie strekt tot aanbeveling. Salaris en rang zal geschieden overeenkomstig het rangenstelsel van wetenschappelijke ambtenaren. Sollicitaties te richten aan prof. dr. C. J. Oort, economisch instituut, Boothstraat 1c, Utrecht.

Bij het molengraaff instituut voor privaatrecht kan worden geplaatst een
BIBLIOTHEEK AMBTENAAR (vrl.)
in het bezit van diploma g.o.-a2 of g.o.-a3; in staat om zelfstandig te werken; goede kennis van de moderne talen, alsmede type-ervaring zijn vereist. Sollicitaties met uitvoerige inlichtingen te richten aan mevr. mr. W. J. van der Meer-Stavast, Nieuwe Gracht 60 te Utrecht.

Geneeskunde
Bij het bureau van de fakulteit geneeskunde kan worden geplaatst een
ADMINISTRATIEF MEDEWERKER(-STER)
die o.m. zal worden belast met de postregistratie en de dossiervorming. Kandidaten dienen bij voorkeur in het bezit te zijn van net diploma archiefverzorging. Schriftelijke sollicitaties te richten onder nr. 100/1.7. aan het hoofd van de afdeling personele zaken ten behoeve van de fakulteit geneeskunde, Catharijnesingel 91, Utrecht.

Bij de kliniek voor oogheelkunde, F. C. Dondersstraat 65, Utrecht, wordt gevraagd een
ASSISTENTE voor de bibliotheek.
Naast het verrichten van alle voorkomende werkzaamheden in de bibliotheek zal zij ook met andere administratieve werkzaamheden belast worden. Wij verwachten van haar dat zij tenminste beschikt over een mulo/mavo-diploma en type-ervaring heeft. Salariëring van *f* 782,— op 21-jarige leeftijd tot maximaal *f* 962,— bruto per maand. Schriftelijke sollicitaties te richten onder nr. 760/1.8. aan het hoofd van de afdeling personele zaken ten behoeve van de fakulteit geneeskunde, Catharijnesingel 91, Utrecht.

De fakulteit geneeskunde vraagt op korte termijn voor haar afdeling medische psychologie en onderwijsontwikkeling, Maliebaan 77-77 a,
VROUWELIJKE KRACHTEN
voor het schoonhouden van het gebouw en andere huishoudelijke werkzaamheden. Werktijden en aantal uren zijn nader overeen te komen. Inlichtingen en aanmelden bij de assistent-beheerder van genoemde afdelingen, de heer J. A. Bouman, prof. dr. H. C. Rümkekliniek, Agnietenstraat 2, Utrecht, tel. 030-15831, tst. 90.

Bij het laboratorium voor medische anatomie en embryologie, Janskerkhof 3a te Utrecht kan geplaatst worden een
LEERLING-LABORANTE
voor halve dagen, met belangstelling voor biologie. Gegadigden moeten bereid zijn voorkomende routinewerkzaamheden op het terrein van histologische technieken te verrichten. Salariëring volgens rijksregeling, afhankelijk van leeftijd tot maximaal 5/10e van *f* 859,— bruto per maand. Schriftelijke sollicitaties onder nr. 200/1.4. te richten aan het hoofd van de afdeling personele zaken ten behoeve van de fakulteit geneeskunde, Catharijnesingel 91, Utrecht.

De fakulteit geneeskunde heeft bij het isotopenlaboratorium een vacature voor een
CHEMICUS.
Tot zijn taak zal behoren: ontwikkeling van research en introduktie van chemische radio-isotopen technieken; toezicht op de routinewerkzaamheden. Inlichtingen worden gaarne verstrekt door mevr. drs. H. G. M. Lepair-Schroten, tel. 28234 tst. 642. Schriftelijke sollicitaties onder nr. 400/1.5. te richten aan het hoofd van de afdeling personele zaken t.b.v. de fakulteit geneeskunde, Catharijnesingel 91 te Utrecht.

Bij het instituut voor huisartsengeneeskunde wordt voor spoedige indienstreding gevraagd een
DOCUMENTALIST(E)
die tot taak zal krijgen de bibliotheek van het instituut te beheren en een documentatiesysteem op te bouwen en te onderhouden. Voor deze funktie is enige ervaring op het terrein van documentatie vereist, naast de bereidheid eventueel een verdere opleiding te volgen. Een gedeeltelijk medische- of sociaal-wetenschappelijke opleiding kan tot aanbeveling strekken. Salaris afhankelijk van leeftijd, opleiding en ervaring tot maximaal *f* 1.450,— bruto per maand. Nadere informaties worden gaarne verstrekt door de hoogleraar/beheerder van het instituut, prof. dr. J. C. van Es, Mariahoek 5 te Utrecht, tel. 030-19949. Schriftelijke sollicitaties te richten onder nr. 330/1.3. aan het hoofd van de afdeling personele zaken t.b.v. de fakulteit geneeskunde, Catharijnesingel 91, Utrecht.

Bij het tandheelkundig instituut is een vacature voor een ervaren illustratief
TEKENAAR.
Gedacht wordt aan iemand van plm. 30 jaar met een middelbare school- en tekenopleiding en grafisch teken-technische ervaring. In overleg met de wetenschappelijke staf moet hij illustraties kunnen vervaardigen voor onderwijs, foto-, film en publikaties in lijn, halftoon, kleur en zwart-wit. Verwacht wordt goede samenwerking met de werkgroep foto en film. Brieven met volledige inlichtingen en recente foto te zenden aan de beheerder van bovengenoemd instituut, Jutfaseweg 7, Utrecht.

Bij de afdeling preventieve orthodontie van het tandheelkundig instituut kan worden geplaatst een part-time
TYPISTE
bij voorkeur 's middags. Vereisten: mavo-opleiding en typediploma. Schriftelijke sollicitaties met opgave van leeftijd, opleiding en ervaring te richten aan het hoofd van de afdeling preventieve orthodontie, Jutfaseweg 7 te Utrecht.

Bij de administratie van het tandheelkundig instituut kan geplaatst worden een
MEDEWERKSTER
die o.a. zal worden belast met de inschrijving van en de financiële afrekening met patiënten. Vereist wordt ulo- of mavo-opleiding, grote accuratesse, goed handschrift en typevaardigheid, leeftijd plm. 25 jaar, salaris maximaal *f* 962,— bruto per maand. Sollicitaties te richten aan de beheerder van het tandheelkundig instituut, Jutfaseweg 7, Utrecht, onder vermelding van de letter A in de linkerbovenhoek van de enveloppe.

Wiskunde en Natuurwetenschappen
Bij het secretariaat der commissie modernisering leerplan wiskunde zijn vacatures voor een
SECRETARESSE.
Voor deze funktie vragen wij: havo-mavo-diploma; ervaring; grote accuratesse; organisatievermogen; zelfstandig optreden i.v.m. de organisatie van cursussen;
en een
TYPISTE
mulo-mavo-opleiding is voor deze funktie geen vereiste, doch wel gewenst; behoorlijke type-ervaring. Geboden wordt een drukke werkkring in een team van jonge enthousiaste medewerksters, die binnenkort een nieuw gebouw in Utrecht zullen gaan betrekken. Schriftelijke sollicitaties aan drs. E. J. Wijdeveld, Budapestlaan 6 te Utrecht. Telefonische inlichtingen bij mej. H. Veurink 030-531530.

Bij het organisch chemisch laboratorium kan geplaatst worden een
ONDERHOUDSMONTEUR
met v.e.v.-opleiding, in staat en genegen om ook voorkomende reparaties aan gas- en waterleidingen te verrichten. Sollicitaties te richten aan de beheerder van bovengenoemd laboratorium, Croesestraat 79, Utrecht.

Bij het genetisch instituut kan geplaatst worden een
ANALISTE
zoölogische, botanische of chemische richting voor experimenteel werk in de drosophila afdeling. Het werk is op genfysiologisch en populatie-genetisch gebied. Ook zij die een opleiding tot analiste volgen komen in aanmerking. Sollicitaties te richten aan het bestuur van het genetisch instituut, Opaalweg 20, Utrecht. Inlichtingen over deze vacature verstrekt prof. dr. W. Scharloo of drs. G. E. W. Thörig, tel. 030-510841 (overdag).

Bij het laboratorium voor ruimte-onderzoek van het sterrekundig instituut bestaat een vacature voor een
AANKOMEND PROGRAMMEUR.
De betrokken afdeling is belast met de bewerking van resultaten verkregen met raket- en satelliet-experimenten. Vereisten: hbs-b of gelijkwaardig diploma; leeftijd plm. 20 jaar; enige ervaring strekt tot aanbeveling. Sollicitatiebrieven (liefst met recente pasfoto) te richten aan de personeelsafdeling van het sterrekundig instituut, Beneluxlaan 21, Utrecht.

Bij het fysisch laboratorium aan de Bijlhouwerstraat te Utrecht kan worden geplaatst een
BEDIENDE algemene dienst.
Zijn taak bestaat uit schoonmaak- en onderhoudswerkzaamheden aan gebouw en installaties, het verlenen van assistentie bij monteurswerkzaamheden, alsmede het ophalen en bezorgen van gascylinders enz. Aanstelling kan geschieden als schoonmaker (23 jaar en ouder plm. *f* 800,— per maand). Sollicitaties liefst met pasfoto, te richten aan de personeelsfunktionaris van het fysisch laboratorium, Bijlhouwerstraat 6 te Utrecht.

Bij het laboratorium voor scheikunde dierfysiologie oestaat een vacature voor een
WETENSCHAPPELIJK MEDEWERKER
(bioloog of biochemicus) die zal deelnemen aan het onderzoek van de werkgroep insektenfysiologie. Dit onderzoek richt zich vooral op regulatorische processen bij orgaanontwikkeling en stofwisseling, waarbij o.m. bijzondere aandacht wordt besteed aan endogene invloeden op lipid mobilisatie en transport. Tevens wordt van de medewerker deelname aan het onderwijs verwacht. Er bestaat in het kader van het genoemde onderzoek gelegenheid tot het bewerken van een proefschrift. Schriftelijke sollicitatie te richten aan de hoogleraar van net laboratorium voor scheikundige dierfysiologie, Jan van Galenstraat 40 te Utrecht. Tel. inlichtingen bij dr. A. M. Th. Beenakkers 030-716221.

Bij het laboratorium voor scheikundige dierfysiologie wordt met spoed gevraagd een
SECRETARESSE voor de hoogleraar.
Taakinformatie: het bijhouden en voorbereiden van de agenda; het opnemen en uitwerken van brieven en verslagen; de verzorging en afwerking van correspondentie en bijbehorend archief; het verzorgen van de telefonische contacten; het bijhouden van de studentenadministratie; het voorbereiden van vergaderingen. Vereisten: minimum leeftijd 25 jaar, diploma middelbare school, goede beheersing van de moderne talen is noodzakelijk; zo mogelijk ervaring als zelfstandig secretaresse. Schriftelijke sollicitaties te richten aan prof. dr. D. I. Zandee, laboratorium voor scheikundige dierfysiologie, Jan van Galenstraat 40 te Utrecht.

Bij het farmaceutisch laboratorium is per 1 februari 1971 de funktie vacant van
SECRETARESSE
van de hoogleraar voor de afdeling toxicologie. De funktie zal omvatten: 1. werkzaamheden voor de hoogleraar (correspondentie, agenda, etc.); 2. administratie voor de afdeling; 3. admini-

stratieve werkzaamheden voor het beheer van het instituut. Aanstelling kan geschieden in de rang van adm. ambt. C III. Salaris afhankelijk van leeftijd *f* 629,— tot *f* 962,— bruto per maand. Gegadigden kunnen zich schriftelijk wenden tot de beheerder van genoemd laboratorium, Catharijnesingel 60 te Utrecht.

Letteren
Aan de afdeling economische en sociale geschiedenis van het instituut voor geschiedenis bestaat een vacature voor de post van
WETENSCHAPPELIJK (HOOFD)-MEDEWERKER
die zich in overleg met de overige stafleden van de afdeling zal wijden aan; 1. onderwijs in de economische en sociale geschiedenis, in beginsel op alle niveaus; 2. onderzoek, meer speciaal op het gebied van de agrarische geschiedenis. Gedacht wordt aan een medewerker met een brede kennis van de economische en sociale geschiedenis in het algemeen, die belangstelling heeft voor agrarische geschiedenis. Men gelieve sollicitaties uiterlijk vier weken na het verschijnen van deze advertentie te richten aan de afdeling economische en sociale geschiedenis van het instituut voor geschiedenis, Kromme Nieuwe Gracht 20 te Utrecht, t.a.v. prof. dr. Th. van Tijn.

Bij het instituut voor toegepaste taalkunde kan zo spoedig mogelijk geplaatst worden een
ASSISTENTE
voor het secretariaat. De werkzaamheden bestaan uit: type- en stencilwerk in frans, duits en engels; bedienen van de telefoon. Vereisten: opleiding op mulo- of mavo-niveau, goede typevaardigheid in 3 talen. Sollicitaties te richten aan het instituut voor toegepaste taalkunde, Wilhelminapark 11 te Utrecht.

Interfakulteit der Aardrijkskunde en Prehistorie. Het geografisch instituut, transitorium II de uithof vraagt op korte termijn een
SECRETARESSE
voor de wetenschappelijke staf. Vereisten: eindexamen middelbare school; vaardigheid in het lezen van geschreven concepten; een secretaresse-opleiding strekt tot aanbeveling, evenals bekendheid met flexowriter. Geboden wordt een aantrekkelijke werkomgeving in teamverband. Schriftelijke sollicitaties te richten aan de beheerder van bovengenoemd instituut, transitorium II, Heidelberglaan 2, Utrecht.

VOOR ALGEMENE INLICHTINGEN OVER VACATURES EN MOGELIJKE FUNKTIES KUNT U ZICH WENDEN TOT DE AFDELING PERSONEELSVOORZIENING, BUREAU FORMATIEZAKEN, KROMME NIEUWE GRACHT 29 TE UTRECHT, TEL. 29441 TOESTEL 135.

Diergeneeskunde
Bij de kliniek voor kleine huisdieren in 'De Uithof' kan worden geplaatst een
STERILISATIEASSISTENTE,
die met behulp van moderne apparatuur de verzorging op zich moet nemen van het instrumentarium. Minimum leeftijd 17 jaar. Bij gebleken geschiktheid is het niet uitgesloten dat zij t.z.t. in aanmerking kan komen voor een opleiding tot operatieassistente. Daarvoor is MULO-diploma echter vereist. Salaris volgens rijksregeling, vakantietoelage 6 pct., premie AOW voor rekening van de universiteit.

Bij de kliniek voor kleine huisdieren in het universiteitscentrum 'De Uithof' kan worden aangesteld een
ADMINISTRATIEVE KRACHT (vrl.)
voor de correspondentie van de aan de kliniek verbonden dierenartsen. Bekendheid met medische terminologie strekt tot aanbeveling, evenals ervaring als dictafoniste. Voor deze zeer zelfstandige werkkring is tenminste MULO-opleiding vereist alsmede enige jaren ervaring in het voeren van correspondentie. Salaris volgens rijksregeling afhankelijk van leeftijd opleiding en ervaring.

Bij het lectoraat bedrijfspluimveeziekten te Doorn kan worden aangesteld een
ALGEMEEN KLINISCH OF BACTERIOLOGISCH ANALISTE
Haar taak zal bestaan uit het assisteren bij bacteriologisch onderzoek van pluimvee o.a. op het gebied van mycoplasmose. Geen weekend- of avonddiensten. Telefonische inlichtingen kunnen worden ingewonnen bij drs. W. Roepke, tel. 03430-3641. Salaris volgens rijksregeling, afhankelijk van leeftijd, opleiding en ervaring.

Sollicitaties met vermelding van volledige personalia en verdere gegevens worden gaarne ingewacht bij de personeelsafdeling van de faculteit, Biltstraat 170 te Utrecht.

Studenten

Waarom? Waartoe? Waarheen?
Nu er meer jonge mensen gaan studeren, zullen velen zich geplaatst zien voor een steeds moeilijker taak. Om de problemen die zich dag aan dag opstapelen nog iets te kunnen overzien, zou ik het volgende aan u willen voorleggen.
Onze Universiteit wordt ieder jaar groter, steeds minder leer je de studenten kennen en kom je te weten hoe het hen hier gaat. Er zijn studenten, die vol enthousiasme beginnen en anderen, die het nog niet zo precies weten. Om nu allen hun eigen weg te leren vinden is er een goede verstandhouding nodig. Men kan alleen echt leven in een harmonische sfeer. Dat deze harmonische sfeer de laatste jaren nogal wat te wensen overlaat, baart mij grote zorg.
Vandaar mijn: waarom ? waartoe ? waarheen ?
Waarom ? Zoals op vele waaroms zal ook hier wel niet direct een antwoord op te geven zijn. Enkele waaroms komen bij mij toch telkens naar voren.
Waarom kunnen wij niet het respect opbrengen voor onze oude leermeesters ? Zij gingen ons voor volgens hun beste weten. Zij brachten ons kennis bij en liefde voor ons beroep. Ook al maakten zij fouten. Door alles heen zag je hun voorbeeld, goede bedoelingen en diepe wijsheid. Laten wij hen in dankbaarheid gedenken.
Waarom kunnen intellectuelen als er conflicten zijn die niet meer oplossen, eventueel met behulp van anderen ? Is er nu werkelijk maar één oplossing: een goedkoop krantenbericht!
Waarom zoeken velen naar een machtspositie, zodat zij anderen niet naast zich dulden, geen plaats, geen ruimte meer gevende aan de naaste ?
Waartoe ? Waartoe verstrekt de Universiteit bij de inschrijving de studenten informatiemateriaal over sex-drugs ? Natuurlijk is voorlichting op deze terreinen zeer dringend nodig. Niet voor niets vraagt 3 procent van de Utrechtse vrouwelijke studenten om abortus om slechts een cijfer te noemen. Maar wat pijn doet is, dat de universitaire gemeenschap zich niet méér bekommert om de mentaliteit van vele studenten op het gebied van sex-drugs; dat de Universiteit zich niet méér bezighoudt met opvattingen onder studenten, die neerkomen op 'aanrotzooien' zonder verantwoordelijkheidsbesef;
dat men zich niet méér distantieert van de groeiende misvatting, dat hier studeren in de eerste plaats neerkomt op vrije sex.
Nogmaals: meer en efficiëntere voorlichting is dringend nodig. De wijze woorden van professor Van Ruler klinken over onze Universiteit: Je bent er zelf ook bij !
Is het hier niet belangrijker eerst eens goed kennis te maken met onze Universiteit, wat wij daar (misschien heel diep verborgen) nog kunnen vinden voor onze geestelijk-lichamelijke opbouw.
Tot slot mijn vraag: Waarheen gaat dit ?
Momenteel zie ik het waarheen als een steeds grotere vereenzaming. Van een Universum, een Universiteit, een Gemeenschap zie ik weinig meer. Tenzij er nieuwe stemmen op zullen gaan, die het waarom en waartoe een nieuw antwoord geven, zodat jonge mensen, die zich laten inschrijven aan onze Universiteit op het Domplein, onder de indruk kunnen komen van die machtige Toren, van die grootsheid. Dat een ieder zijn of haar Universiteit moge zien als deze oude Toren, waaromheen het nog altijd stormt, maar waarbinnen de weg naar boven te vinden is. Door de storm heen, de weg naar de Toren ! Wij kunnen dit alleen, als wij rustig de trappen opgaan, stap voor stap. Wie hard rent, is buiten adem en haalt de top niet zo gemakkelijk als diegene, die zijn voeten rustig neerzet. Wie stil staat, komt er ook niet, want anderen klimmen verder, hij blijft alleen achter in eenzaamheid. Gezamenlijk naar boven, zonder dringen, met wijs beleid. Boven te komen de grootsheid te overzien. Dankbaar te zijn dit te hebben bereikt. Moge allen, die hier studeren:
Het waarom kunnen beantwoorden;
Het waartoe verstaan
en het waarheen leren zien.

D. v. d. Heuvel-Blokland,
U.Z.G.-arts.

Schaatsen op de Kunstijsbaan te Utrecht
Inmiddels is er een kontrakt afgesloten met de Stichting Kunstijsbaan Utrecht voor een tweede schaatsmogelijkheid voor studenten en wel op de maandagen van 15.00-16.30 uur.
Belangstellenden kunnen tegen betaling van *f* 10,— een deelnemersbewijs verkrijgen aan de kassa van de Kunst ijsbaan op de eerstkomende maandagen vanaf 14.30 uur, of bij de Dienst Sportzaken, Pieterskerkhof 13 A. (K8) Ter informatie moge dienen, dat er niet meer dan 150 deelnemersbewijzen zullen worden uitgereikt.

Inschrijving tennis-les 1971
Het laat zich aanzien dat het aantal gegadigden voor tennisles het op te vangen aantal verre zal overtreffen. Om de indeling van de les-groepen zo gunstig mogelijk te krijgen m.b.t. het geven van tennis-onderwijs, wil de Dienst Sportzaken trachten van te voren gegevens te verzamelen over de tennisliefhebbers.
Vooruitlopend op een algemeen, kort test-onderzoek, willen wij graag een wat intensiever onderzoek verrichten naar de beginsituatie van de beginnende tennisser m.b.t. het daarna volgende onderwijs-leerproces. Hiertoe verzoeken wij, 'echte beginners', dus zij die voor het eerst dit jaar willen gaan proberen te tennissen, zich zo snel mogelijk op te geven bij de Dienst Sportzaken, Pieterskerkhof 13a, Utrecht, telefoon 29441 toestel 348. Tegenover uw medewerking aan wat test-situaties, staat de zekerheid van een 'les-kaart' en bovendien van intensieve aandacht bij het lessen i.v.m. het onderzoek.

Tafeltennis
Op 13 januari '71 werden in het wijkgebouw 'De Prinsenhof' aan de Eykmanlaan de kampioenschappen van U.S.S. om de A. G. Pruis-beker verspeeld. De opkomst was bijzonder groot. De titel in de 1e en 2e klasse werd voor de 3e achtereenvolgende maal gewonnen door een debuterend lid. Ditmaal was het Fred Steenhuisen. De volledige uitslag was:
1e en 2e klasse: 1. Fred Steenhuisen, 2. Frits Loois, 3. Martin Dicke; 3e en 4e klasse: 1. Frans de Bruyn, 2. Jos Dullaert, 3. Wim Klein.
De organisatie was bij Ingrid Brenner en Hans Janssen van de Tafeltennisfederatie, in goede handen.

Fugaktiviteiten overkoepeling
Vrijdag 29 jan.: S.S.R. Discoavond om 20.00 uur.
Dinsdag 2 febr.: S.S.R. Jan Wolkers om 20.00 uur.
Woensdag 3 febr.: S.S.R. Boris Iokov om 20.00 uur simultaanschaaktoernooi.
Woensdag 3 febr.: N.V.V.S.U.: Boeddhisme door drs. v. Kooy Kloppenborg om 20.00 uur.
Donderdag 4 febr.: U.V.S.V.: Workshop om 20.00 uur.
Donderdag 4 febr.: S.S.R. Fancy-fair om 20.00 uur.
Vrijdag 5 febr.: P.H.R.M. Karate demonstratie om 20.00 uur.
Vrijdag 5 febr.: S.S.R. Fancy-fair om 20.00 uur.
Zaterdag 6 febr.: S.S.R. Fancy-fair om 20.00 uur.

Disco eethoek Wooloomooloo
Sedert enkele weken is de alom bekende discobar Wooloomooloo ook 's avonds geopend en wel van 17.00 tot 20.00 uur. Door het wegrollen van de schuifwand is er een grotere zitgelegenheid ontstaan dan u van de nachtelijke uren gewend bent. Behalve allerhande drankjes kunt u nu ook koffie krijgen en voorts basismaaltijdbonnen.



De eettafel van de Disco Eethoek Wooloomooloo (foto: J. Freericks)

Van de discobar komt u rechtstreeks in de eetzaal en hier kunt u voor een basismaaltijdbon van *f* 1,85 kiezen uit twee zeer goede menu's. De Disco eethoek staat open voor alle collegekaarthouders. Iedere week bent u van maandag tot vrijdagavond van harte welkom.

Voetbal
In afd. A van de door de K.N.V.B. georganiseerde zaalvoetbal competitie werd 25 januari de wedstrijd U.S.S. 1-C.D.N. 1 gespeeld in sporthal De Bilt. Deze strijd om de eerste plaats in de comp. eindigde in een 9—5 overwinning voor C.D.N.1. De eerste helft begon erg spannend. Nadat C.D.N. met 2—0 de leiding had genomen, maakte Kalkman een tegengoal. Even later echter kon de keeper van U.S.S. in 5 minuten de bal 4 maal uit het net vissen, stand 6—1, tevens ruststand.
Na rust liep U.S.S. in tot 5—6, maar de laatste 5 min. vlogen er nog 3 in voor C.D.N.1 dat hierdoor de lijst aanvoert.
In afd. B won U.S.S.2 met 7—0 van C.D.N. 2 (rust 5—0), waardoor dit team zijn positie aan de kop verstevigde en een voorsprong verkreeg van 2 punten op C.D.N. dat nu op de 3e plaats staat. Doelpuntenmakers waren: v. Loo, de Geus en Domhof.

Atletiek
Op zaterdag 27 februari organiseert de Utrechtse Studenten Atletiek Federatie (U.S.A.F.) onder auspiciën van de Nederlandse Studenten Atletiek Bond de Nationale Universitaire Crosskampioenschappen. Deze zullen gehouden worden in de bossen van het landgoed Nieuw Amelisweerd. Het programma ziet er als volgt uit. De heren lopen 7 km. Dit komt overeen met 5 rondes. De dames open 1,4 km. Dit nummer zal alleen doorgang vinden, wanneer er voldoende belangstelling voor bestaat. Verder kan men zich inschrijven voor een prestatieloop over 1,4 km. Hieraan kunnen zowel dames als heren deelnemen. Het parcours is geheel op spikes te belopen. Inschrijvingen vóór 17 februari te richten aan USAF p.a. USS, Postbus 2171 te Utrecht. Nadere mededelingen omtrent deze cross verschijnen in het volgende U-blad

Bestuursmedelingen USS
Het dagelijks bestuur van de Utrechtse studenten sportstichting heeft zich thans als volgt geformeerd: Praeses, Guus Elders, I.B.B-laan 189 k. 1672; Ab-actis Vera Schwerzel, I..BB.-laan 173 k.1593; Fiscus I Jean Hoeberigs, IBB-laan 183 k.1642; Vice-praeses Erik Hummels, IBB-laan 21 k.1? ; Ab-actis II Joyce Schmoutziguer, Eikstr. 49; Fiscus II Marianne Simon van Leeuwen, Eikstraat 49; Assessor Joke Luursema, Muylenborchdreef 18; Assessor Georgette Nieuwland, Sweelinckstraat 27; Public Relations Adriaan Timmers, Prinsenstraat 56 bis.
Het D.B. houdt spreekuur voor al haar leden, federaties en andere belangstellenden op dinsdag en vrijdag. Beide dagen van 12.30 u.-13.30 u.

Hockey
De K.N.H.B. heeft onlangs aan de Utrechtse Studenten Hockey Club meegedeeld, dat hij in principe niet afwijzend staat tegenover aansluiting van de U.S.H.C. bij de K.N.H.B. De besprekingen met het district Gooi-Utrecht voor het competitie spelen zijn nu gaande. Er is een algemene ledenvergadering belegd op 24 februari a.s., 20.00 u. in de theekamer van de U.V.S.V. Degenen die destijds de enquete hebben geretourneerd, ontvangen informatie over de huidige stand van zaken en een agenda m.b.t. de vergadering.

Beloningen 'bijzondere gemeenschapszin'
Op grond van 'bijzondere gemeenschapszin' is aan een aantal studenten een beloning uitgereikt. De beloningen waren geldprijzen en varieerden van *f* 250,— tot *f* 500,—. Onder 'bijzondere gemeenschapszin' vallen o.a.: bijdrage tot herstructurering van het onderwijsprogramma, bijdrage in het werk van commissies die zich met onderwijstaken bezig hielden, aandeel in een uitgebracht onderwijsrapport, inspanning om de relatie student-docent hechter te maken, aandeel in de organisatie van lezingenreeks.
De volgende studenten kwamen voor de beloning in aanmerking:
J. Kanis, M.F.Y.J. Kramer, H.P.J.C. van Heugten, J.L. ten Berg, P. A. van Dop, J. G. Groeneveld, L. F. Feiner, J. E. J. M. van Himbergen, J. M. E. Kuijpers, J. W. van der Kamp, E. G. Holle, C. L. Schürmann, R. J. de Neeve, mej. H. Kost, A. H. Rozenboom, V. van Heuven, J. de Ruiter, mej. M. C. Baggen, mej. H. D. Kamp.

Carnavalstrip
De Foreign Student Service organiseert voor buitenlandse, Surinaamse en Antiliaanse studenten een carnavalstrip naar Maastricht. Gedurende het carnaval, dat van zondag 21 tot dinsdag 23 februari bezocht zal worden, zal de groep een van de carnavalsfeesten in het Staargebouw mee kunnen maken. Het deelnemersgeld bedraagt *f* 25,— per persoon, waarvoor men logies, maaltijden en entree voor het carnavalsfeest krijgt. Niet inbegrepen zijn de reiskosten en de eigen consumpties, de reiskosten kunnen wel gedeeltelijk vergoed worden tot een maximum van *f* 10,—
Betalingen aan: Foreign Student Service, Oranje Nassaulaan 5, Amsterdam, giro: 582460/ bank: Algemene Bank Nederland.

Vrijwilligers gevraagd
In het kader van de astmabestrijding organiseert de Stichting Therapeutische Kampen voor Astmatische Jongeren, met steun van het Nederlands Astma Fonds, elke zomer kampen voor kinderen met astma en bronchiale aandoeningen. De kampen worden gehouden in de zomervakantie der scholen, in de periode van 26 juni tot 7 augustus. Er zijn 4-weekse kleuterkampen, 6-weekse kinderkampen, en 3-weekse werkkamper voor jongeren.

Er zijn zo'n 200 mensen nodig voor de leiding van deze kampen, die o.m. gehouden worden in Arcen (L.), Breda, Driebergen, O. Flevoland, Renkum en Winterswijk.
De als leid(st)er in een therapeutisch kamp doorgebrachte tijd, kan in vrijwel alle gevallen worden aangemerkt als stage voor studerenden aan pedagogische en sociale academies, universiteiten, NXX-opleidingen e.d.
Jonge mensen van 18 jaar en ouder, die geïnteresseerd zijn in jeugdwerk in het algemeen en de therapeutische kampen in het bijzonder, kunnen nadere informatie krijgen bij Wouter en Liesbeth Klop, Kerkstraat 46 Utrecht of het N.A.F., Erasmuslaan 5 Utrecht. Iets voor u?

College-project Sociale Geneeskunde
De tweede groep derdejaars is begonnen aan het project Sociale Geneeskunde. In het kader daarvan is er op dinsdag 9 februari het volgende gepland:

9.30 uur: de film 'Leven laten leven' over revalidatie.

10.30 uur: Met medewerking van dr. Verkuil, directeur van het revalidatiecentrum 'de Hoogstraat' een discussie over deze film. N.B. Beide uren in de zaal van microbiologie.

Colleges sociale geneeskunde
Op de dinsdagen 16 en 23 februari, 2 en 9 maart 1971 zullen colleges worden gegeven over milieu-hygiëne (mede aanvullend de ecologische aspecten van het vraagstuk).
De colleges zullen worden gegeven door Prof H. van Genderen en drs. J. H Koeman van de afd. Farmacologie en Toxicologie van de Diergeneeskundige Faculteit.
Plaats: Collegezaal Dermatologie-Otologie
Tijd: 's ochtends 10.30 uur.

Menu's Veritas 8 t.m. 12 februari
maandag: kippesoep; kotelet-hamburger, sperciebonen, andijvie, aardappelen, bietensla.
dinsdag: groentesoep; worst-gehakt; boerenkool, bloemkool, aardappelen; witte koolsla.
woensdag: tomatensoep; vleesragout-runderlap; makaroni, rode kool, aardappelen: sla.
donderdag: aspergesoep; nassi goreng, geb. eieren, kroepoek, pindasaus; kapucijners, speklap; atjar.
vrijdag: kerrysoep; slavink, vissticks; patates frites; gest. bietjes, doperwten en wortelen; appelmoes.
De nagerechten zijn iedere dag: vla, fruit, ijs, yoghurt.
De eettafel is open van 17.30 tot 19.30 uur. Iedere middag van 12.30 tot 13.30 is de lunchbar open.

Geslaagd
Kandidaat godgeleerdheid: mevr. J. A. Schreurs-Talen, Utrecht; K. C. L. Eldering, Berkel Rodenrijs; mej. I. M. J. Jonckers Nieboer, Midwolde Gr.; J. J. van den Wilden, Haarlem.
Doctoraal godgeleerdheid: R. H. Kieskamp, Utrecht.
Doctoraal rechtsgeleerdheid: C. L. de Bouter, Ede; A. H. A. Soons, Vaals; mevr. C. J. Hemmes-Boender, Wageningen.
Kandidaat Spaanse taal- en letterkunde: mej. E. C. M. Vos-de Waal, Voorburg; mej. R. Krauss, Haarlem.
Doctoraal Spaanse taal- en letterkunde: mej. M. L. Meulemans, Voorburg.
Semi-arts: L. van Haaften, Utrecht; mej. E. G. A. M. Lijnkamp, Heerlen; mevr. J. W. den Ouden-Muller, Heinenoord; R. P. Ovink, Utrecht; H. H. P. Vergouwen, Etten-Leur
Arts: mej. J. van Buuren, Meeuwen; W. A. J. van Daal, Helmond; C. J. M. Lips, Utrecht; H. T. Spit, Utrecht; A. J. M. Wilke, Oud Zuilen.
Kandidaat fysische geografie: mej. Th. D. Jongkees, Amsterdam; W. Hoogendoorn, Goes; J. H. Venema, Roodeschool.
Kandidaat opvoedkunde: H. L. Eijmberts, Rosmalen; mej. A. J. Hage, Middelburg; A. Heron, Breukelen; mej. H. M. M. Jonkman, Utrecht; A. J. Koekkoek, De Bilt; mej. J. H. Kramer, Gerkesklooster (Fr.); mej. P. J. Wiertz, Wageningen.
Doctoraal opvoedkunde: J. H. M. van Bree, Utrecht; mej. Th. M. J. A. Kwaspen, Leiden; mej. M. E. Vegter, Utrecht.
Kandidaat psychologie: C. R. Bal, Utrecht; A. Brugman, Utrecht; A. J. Dieleman, 's-Gravenhage; mej. N. A. M. van der Heiden, Spijkenisse (cum laude); G. J. F. Hemmer, Geesteren (Ov.); J. C. M. Heijkoop, 's-Hertogenbosch; W. M. G. Jochems, Heythuysen; R. E. H. van de Perel, Voorschoten; mej. M. F. Poulie, Hilversum; P. P. Saers, Utrecht; J. H. M. Smoor, Nijmegen; P. P. J. Staal, Son; mej. A. J. Vermeulen, Nijkerk; J. van Voorst, Ede; G. C. Vreugdenhil, Kampen.
Doctoraal psychologie: Th. J. A. Breuer, Utrecht; G. J. Kreisberg, Utrecht; H. C M. Prein, Blaricum; J. N. H. Steijnen Zeist; F. E. G. Wissink, Utrecht.
Kandidaat opvoedkunde (aanvullend): mej. M. G. Jonkman, Utrecht.

Faculteiten

Godgeleerdheid

Data examens
De kerkelijke examens zijn voor dit jaar op de volgende maandagen vastgesteld: 15 februari, 29 maart, 26 april, 24 mei, 28 juni, 27 september, 25 oktober, 29 november, 20 december. Aanmelding — uiterlijk 10 dagen van tevoren — bij mejuffrouw W. Bakker, kamer 24.17.11, tel. 531853.
De kandidaatsexamens zullen worden afgenomen op: 26 februari, 23 april, 24 en evt. 25 juni, 5 juli. Aanmelding bij de pedel.

Rechten

Gasthoogleraarschap
Benoemd tot gasthoogleraar in de wiskunde, gedurende de periode van 1 april tot 1 juli, is prof. dr. G. Kreisel. Het definitieve tijdvak voor het gasthoogleraarschap van prof. Borel, aan dezelfde fakulteit, loopt van 15 april tot 1 juni.

Sektie Strafrecht, Criminologisch Instituut, Koningslaan 10
Kontaktpersonen: Evenals het vorige semester zullen als kontaktpersonen kunnen worden benaderd: mevr. mr. J. E. Kruijff-Bronsing, voor K-II; mr. N. D. Jörg, voor B-I; mr. C. Kelk, voor B-II; dr. Th. J. B. Buiting, voor Einddoktoraal.
Spreekuren te houden op het C.I.: prof. mr. A. A. G. Peters, woensdag 13.00-14.00 uur; dr. Th. J. B. Buiting, vrijdag 13.00-14.00 uur; mevr. mr. J. E. Kruijff-Bronsing, dinsdag 11.00-12.00 uur; mr. N. D. Jörg, vrijdag 13.30-14.30 uur; mr. C. Kelk, dinsdag 9.30-10.30 uur.

Studiebeurzen Denemarken
De Deense regering stelt twee studiebeurzen beschikbaar gedurende het studiejaar '71-'72. In aanmerking komen jonge afgestudeerden, studenten die het kandidaatsexamen hebben afgelegd en beeldende kunstenaars, die hun opleiding aan een akademie van beeldende kunsten hebben voltooid.
Aanvragen indienen vóór 18 februari 1971 bij de Afdeling Internationale Betrekkingen van het ministerie van O & W te Den Haag. Nadere inlichtingen bij het fakulteitsbureau.

Werkgroepen adm. recht ED prof. Steenbeek (wo 10-11)
Het ligt in de bedoeling deelnemers aan de bovengenoemde werkgroep korte referaten te laten houden over actuele onderdelen van het rapport Algemene Bepalingen van Administratief Recht (ABAR), en daarover dan te discussiëren.

Zoals bekend zijn de werkgroepen aangevangen op 27 januari jl. Studenten, die alsnog willen deelnemen kunnen zich opgeven bij de eerstvolgende werkgroep (Maliesingel 41).

Student-assistent
Bij de sektie handelsrecht is van 1 maart 1971 tot 1 september 1971 plaats voor een student-assistent(e) voor 4 halve dagen per week. Zijn (haar) taak zal bestaan uit: het verzamelen van literatuur en rechtspraak over nader op te geven onderwerpen; eenvoudige assistentie bij het onderwijs; assisteren van de docenten handelsrecht in het algemeen.

Voor deze funktie komen in aanmerking studenten die het B I met goed gevolg hebben afgelegd — en bij voorkeur ook het publiekrechtelijk deel van het B II — en die in privaatrechtelijke richting willen afstuderen. Zij die belangstelling voor deze funktie hebben kunnen zich in verbinding stellen met prof. mr. B. Wachter, Molengraaff Instituut voor privaatrecht.

College en werkgroepen B-I Strafprocesrecht
Voor de studenten die van plan zijn in mei het tentamen strafprocesrecht af te leggen zijn er colleges woensdags van 11.00-12.00 uur op het Domplein. Werkgroepen: dinsdagsmiddags van 12.00-15.00, 15.00-16.00, 16.00-17.00 en 17.00-18.00 uur; voor extraneï van 19.00-20.00 uur op het Criminologisch Instituut. Koningslaan 10, Utrecht.
De werkgroepen zullen aanvangen op 9 februari 1971. Degenen die de eerste colleges hebben gemist kunnen op het Criminologisch Instituut tevens het opcollege uitgereikte studiemateriaal halen.

Testen macro-economie
De testen voor macro-economie zullen op de volgende data worden gehouden: woensdag 10 februari 1971 van 14.00-15.00 uur; woensdag 17 maart 1971 van 20.00-21.00 uur; woensdag 5 mei 1971 van 14.00-15.00 uur, alle in Tivoli.

Belgische studiebeurzen
De Belgische regering stelt een aantal studiebeurzen beschikbaar voor het studiejaar '71-'72 voor jonge afgestudeerden en voor studenten, die het kandidaatsexamen met goed gevolg hebben afgelegd. Aanvragen indienen vóór 1 maart 1971 bij Afdeling Internationale Betrekkingen van het ministerie van Onderwijs en Wetenschappen, Nieuwe Uitleg 1, Den Haag. Nadere inlichtingen op het fakulteitsbureau.

Studiebeurzen voor Groot-Brittannië
Er zijn 10 beurzen ter beschikking gesteld voor jonge wetenschappelijk onderzoekers voor een kort studieverblijf in Groot-Brittannië in het jaar 1971. In aanmerking komen afgestudeerden die als wetenschappelijk medewerker zijn verbonden aan een instelling van wetenschappelijk onderwijs en niet ouder zijn dan 40 jaar.
Aanvragen indienen vóór 1 maart 1971 bij Afd. Intern. Betrekkingen van het Ministerie van Onderwijs te Den Haag.

Bespreking tentamen
Degenen die in januari tentamen burgerlijk recht K II hebben gedaan kunnen hun werk komen bespreken op maandag 15 februari om 9.00 uur op het Molengraaff Instituut.

Geneeskunde

Benoemd
Tot gewoon hoogleraar in de röntgendiagnostiek aan de Rijksuniversiteit te Utrecht is per K.B. van 21 januari benoemd: dr. A. C. Klinkhamer. Hij zal zijn ambt zo spoedig mogelijk aanvaarden.

Gepromoveerd
Dinsdag 26 januari promoveerde de heer F. H. H. Leenen, I.B.B.-laan 87, tot doctor in de geneeskunde op: Het renine-angiotensine-aldosteron systeem en renale hypertensie bij de rat. Promotor was prof. dr. D. de Wied.

Kolleges farmakologie
Een programma van de kolleges: 'farmakologie van de hormonen' voor 3e jaars studenten (te beginnen op 19 februari a.s.) is vanaf heden verkrijgbaar bij het fakulteitsbureau. Het kollege wordt gegeven door prof. dr. M. Tausk.

Interne geneeskunde
De senior ko-assistenten interne geneeskunde wordt dringend aangeraden ter voorbereiding op hun koschap aan te schaffen het boek:
Kurzer Atlas Für das Klinische Laboratorium prof. dr. Med. Eberhard Götze, Gustav Fischer Verlag, Jena 1969.

Wisk. en Natuurwetenschappen

Gepromoveerd
Woensdag 27 januari promoveerde de heer M. G. H. Janssen, Arie van de Heuvelstraat 11, Bunnik, tot doctor in de wiskunde en natuurwetenschappen op: In vitro onderzoekingen over indolazijnzuur afbrekende enzymen. Promotor was prof. dr. R. van der Veen.

■ Wiskunde, sterrenkunde en natuurkunde

Werkcollege electromagnetisme
Het werkcollege electromagnetisme wordt op donderdag gegeven van 14.00 uur tot 15.00 uur in de grote collegezaal en van 17.30 uur tot 18.30 uur in de kleine collegezaal van het fysisch laboratorium, Bijlhouwerstraat 6.

■ Biologie

Tentamen 'vertebraten' voor 1e jaars biologen
Op zaterdag 13 maart wordt dit tentamen schriftelijk afgenomen om 9.30 uur in het Provisorium. Kleurpotloden meebrengen s.v.p. Men is verplicht hieraan deel te nemen, omdat dit tentamen een onderdeel is van de 1e jaarstoets, en er vóór september a.s. geen andere gelegenheid gegeven kan worden om het af te leggen.
Berichten van verhindering kunnen alleen geaccepteerd worden, als ze vergezeld gaan van een medische verklaring.
Dit is de enige en algemene kennisgeving, die dus niet gevolgd zal worden door een individuele oproep aan de kandidaten.

Wekelijkse besprekingen
Hieronder volgt het programma van de wekelijkse besprekingen tijdens het tweede semester (periode tot de paasvakantie 1971) op vrijdagmiddag, aanvang half vier, in het laboratorium van de vakgroep Palaeobotanie en Palynologie, Fort Hoofddijk, Budapestlaan 17, Universiteitscentrum 'De Uithof'. Aan deze besprekingen nemen deel de stafleden, promovendi, en kandidaten die momenteel in het laboratorium werkzaam zijn. Andere belangstellenden zijn welkom.
Besproken wordt: nieuwe literatuur, nieuwe aanwinsten van kollekties en apparatuur, nieuw aangevat onderzoek, toekomstplannen. Daarna houdt één van de medewerkers, studenten of gasten een korte voordracht over een door hem of haar verricht onderzoek.

5 februari: dr. C. R. Janssen, 'Absolute' pollenbepalingen in sedimenten.

12 februari: mej. E. W. van der Wal, Een palynologisch onderzoek van monsters van recente moskussens uit de Hautes-Chaumes, Vogezen.

19 februari: drs. M. Th. M. Willemse Nijmegen, De vorming van de pollenwand.

26 februari: mevr. drs. J. A. Clement-Westerhof, Pioniers der palaeobotanie.

5 maart: drs. A. Voorrips Amsterdam, Palynologisch onderzoek in Noord-Holland.

12 maart: prof. dr. F. P. Jonker, Pollenanalyse, historische plantengeografie, historische vegetatiekunde, palaeooecologie, palaeo-palynologie.

19 maart: drs. A. van den Assem, Enige voorlopige uitkomsten van het aeropalynologisch onderzoek.

26 maart: geen bespreking wegens diës natalis.

2 april: dr. C. R. Janssen, Pollenstratigrafische problemen.

Systematische Plantkunde
Studenten in de Biologie, die in 1971 een onderwerp systematische houtanatomie willen doen, worden verzocht zich vóór 15 maart op te geven bij mej. dr. A. M. W. Mennega (Trans. II, 30.16.10) met het oog op het tijdig bijeenbrengen en voorbereiden van het te onderzoeken materiaal.

Tentamen Scheikunde Biologie M.O.
Op zaterdag 27 februari a.s. om 14.00 uur zal er gelegenheid zijn tot het afleggen van het tentamen Scheikunde I en Scheikunde II (oude stijl). Er wordt op gewezen dat dit de laatste keer is dat het tentamen Scheikunde I kan worden afgelegd. Plaats: Collegezaal Vergel. Fysiologie, Jan van Galenstraat 40, Utrecht.
N.B.: De eerstvolgende gelegenheid tot het afleggen van het tentamen Scheikunde II (nieuwe stijl) zal zijn op 24 april a.s.

Didactiek biologie
Drs. H. J. Saaltink is verhinderd maandag 8 februari college te geven.

Letteren

Nuffic
Van september 1971 tot en met februari 1972 zal de vijfde post-akademiale 'Leergang Buitenlandse Betrekkingen' worden gehouden, welke door het Nederlandsch Genootschap voor Internationale Zaken in samenwerking met de Nuffic in Den Haag wordt georganiseerd.
Volledige dagopleiding. Te behandelen leerstof: Contemporaire geschiedenis. Politieke aspecten van het buitenlands beleid. Internationale organisaties, Internationale ekonomie. Voorts: werkcolleges en talenpracticum
Prospektus aanvragen bij Nuffic, Molenstraat 27, Den Haag. Tel. (070)-630550, toestel 148.

Conventscommissie letteren
Drs. F. C. van Gestel, sinds september 1970 vertegenwoordiger voor de subfaculteit der westerse talen in de conventsraad, ziet zich tot zijn spijt genoodzaakt zijn plaats ter beschikking te stellen. Het bestuur van de conventscommissie voor de faculteit der letteren stelt nu kandidaat voor deze functie: drs. E. Slager, van het Spaans instituut.
De stafleden kunnen schriftelijk bij de secretaris van de conventscommissie tegenkandidaten stellen. Deze kandidaatstelling moet door minstens 5 leden ondertekend zijn en dient vergezeld te zijn van een verklaring van de kandidaat dat hij bereid is de functie te aanvaarden (art. 6 van het verkiezingsreglement van het Stafconvent).
Indien binnen 14 dagen na de bekendmaking geen tegenkandidaat is gesteld, wordt de voorgedragen vertegenwoordiger als gekozen beschouwd (art. 5 van het verkiezingsreglement). De termijn voor het stellen van tegenkandidaten loopt derhalve af op 26 februari 1971.
Als er wel een tegenkandidaat wordt gesteld, zal er een verkiezing worden gehouden. G. A. T. Koefoed, secretaris faculteit der letteren, adres: instituut voor algemene taalwetenschap, Wilhelminapark 12, Utrecht.

Vakdidactiek Nederlands
Voor het verkrijgen van de aantekening onderwijsbevoegdheid dient de student naast het college vakdidactiek twee practica te bezoeken. Het bijwonen van het Von-congres van 2-6 april kan gelden als het volgen van een practicum. Folder snel aanvragen bij Von, Spoorlaan 40, Bilthoven. Niet iedere aanmelder kan geplaatst worden.

■ Algemene en vergelijkende taalwetenschap en theoretische en vergelijkende literatuurwetenschap

Lezing met discussie van Prof. H. R. Jauss
Maandag vijftien februari te tien uur precies zal Prof. H. R. Jauss in het Instituut voor Algemene Literatuurwetenschap, Ramstraat 31, een lezing houden over Racines und Goethes Iphigenie.
De romanist Hans Robert Jauss is hoogleraar in de literatuurwetenschap aan de universiteit te Konstanz. De laatste jaren heeft hij zich speciaal beziggehouden met methode en doelstelling van de literatuurgeschiedenis: Paradigmawechsel in der Literaturwissenschaft, in: Linguistische Berichte 3 (1969), pag. 44-56, en Literaturgeschichte als Provokation, Ed. Suhrkamp 1970. De lezing is een konkreet voorbeeld van de methode, zoals hij die het uitvoerigst in Geschichte der Kunst und Historie (Literaturgeschichte als Provokation, pag. 208-251) heeft ontwikkeld. Op de theoretische problemen van doelstelling en methode zal de discussie zich dan ook met name toespitsen.
Fotokopieën van deze verhandeling zijn op het Instituut voor Algemene Literatuurwetenschap te verkrijgen, evenals de stellingen bij zijn lezing Racines und Goethes Iphigenie.

■ Westerse taal- en letterkunde

Gastcollege prof. Fokker
Op woensdag 10 februari 's middags om 3.00 uur zal prof. dr. A. A. Fokker, Oegstgeest, een college geven over Nederlands voor slavisten (de nederlandse infinitief).
Behalve voor Slavisten is het onderwerp ook van belang voor neerlandici, beoefenaars der algemene taalwetenschap en vertalers uit andere talen. Alle belangstellenden worden hierbij van harte uitgenodigd. Het college zal worden gegeven in het Instituut voor Slavische Talen Zuilenstraat 9.

De herhaling van het tentamen zinsontleding
voor eerstejaars Neerlandici zal worden gehouden donderdag 18 februari 's avonds om 19.30 uur in het Instituut De Vooys, zaal 11.

■ Geschiedenis, kunstgeschiedenis, archeologie en muziekwetenschap

Collegerooster Theaterwetenschap, 1971, tweede semester
maandag 14-16 uur: practicum videodramaturgie, Felsenthal (van 15 febr. t.m. 29 maart); toneelkritiek, De Leeuwe (van 26 april t.m. 24 mei); 16-18 uur: dramaturgische analyse van 'De verovering van Mexico' (ASTU-produktie), De Leeuwe (van 15 febr. t.m. 1 maart); wat is theaterwetenschap?, De Leeuwe (van 8 maart t.m. 24 mei).
dinsdag 14-16 uur: theaterrecht, Van der Ven-De Jong (van 9 febr. t.m. 30 maart); 16-18 uur: decorprenten van de Amsterdamse Schouwburg in de 18e eeuw, De Leeuwe (voor ouderejaars hoofdvakstudenten, van 9 febr. t.m. 25 mei); propedeuse theatrologie, Uitman (voor jongerejaars hoofdvakstudenten, van 9 febr. t.m. 25 mei).
donderdag 15-16 uur: politiek theater, De Leeuwe (van 11 febr. t.m. 27 mei); 16-18 uur: theoretische-practische project 'de duivel', in samenwerking met de Theaterschool Amsterdam (afd. mime), Levi-Mulder Westerbeek (van 18 febr. t.m. 27 mei).
Alle colleges vinden plaats in het Instituut voor theaterwetenschap, Drift 21.

Sprekersmiddag
9 februari, 14.00 uur: drs. J. Offerhaus 'een vergeten paleisrevolutie onder Lorenzo il Magnifico'.
16 februari, 14.30 uur precies: Jan Roëde 'Opvattingen van een kunstenaar over kunst en geschiedenis'.
23 februari, 14.00 uur: dr. J. H. A. Engelbregt 'Funktie van de romaanse reliëfs in de Pieterskerk te Utrecht.
2 maart, 14.00 uur: mej. M. C. Roodenburg 'Protestantse liturgie en kerkbouw in Nederland'.
9 maart, 14.00 uur: dr. J. H. A. Engelbregt 'Evangeliarium van Susteren'.
16 maart, 14.00 uur: mej. M. E. Halbertsma 'Een kunstenaarsinventaris uit 1637'.
23 maart, 14.00 uur: dr. ir. C. L. Temminck Groll 'Europese architektuur in de tropen'.

Mededeling
Het spreekuur van prof. Emmens is op woensdag van 11.00-12.00 uur.

Diergeneeskunde

Gepromoveerd
Op donderdag 28 januari promoveerde de heer E. E. Kemperman, Markt 6, Wouw, tot doctor in de diergeneeskunde op: De fenomenen recidief en downer bij paresis puerperalis van het rund. Promotor was prof. dr. G. Wagenaar.

Sociale wetenschappen

■ Sociaal-culturele wetenschappen

Lezing Prof. Albert
Op donderdag 4 maart a.s. zal Prof. dr. . Albert een inleiding houden over 'Hermeneutik und Realwissenschaft', met o.a. kritiek op Habermas. De lezing vindt plaats in het gebouw Achter de Dom, en begint 20.00 uur precies. Belangstellenden uit andere studierichtingen en faculteiten zijn welkom. Aan de discussie na afloop van de inleiding zal zowel in het Duits als in het Engels kunnen worden deelgenomen. Vanaf 26 februari zal op het secretariaat van het Sociologisch Instituut, Heidelberglaan 2, 22e verd. een syllabus van de lezing verkrijgbaar zijn (afhalen of schriftelijk aanvragen). Als discussie-leider zal optreden Prof. dr. P. Thoenes.

■ Psychologie

OPSU
De OPSU organiseert 5 februari om plm. 22.00 uur een feest in de grote collegezaal van het psych. lab.
Degenen die mee willen helpen versieren, kunnen 's avonds om plm. 19.00 uur komen.

Aanstelling studie-adviseur voorkandidaten
Met ingang van 15 februari a.s. wordt het studie-adviseurschap voor voorkandidaten, dat enige jaren geleden door W. Zwanikken werd gestart en voor een deel van zijn tijd tot op heden werd waargenomen, overgenomen door J. Blom. Aard en omvang van het werk vereisen meer tijd dan tot dusver beschikbaar was en het ligt dan ook in de bedoeling dat de heer Blom na een inloopperiode voor de volledige werktijd beschikbaar is voor de functie van studie-adviseur. Dit houdt in dat W. Zwanikken definitief stopt, behoudens voor degenen die een bestaand contact met hem willen voortzetten.
De studie-adviseur is door het bestuur van de subfaculteit aangewezen om hulp te (doen) verlener aan studenten in de psychologie bij de door hen ondervonden moeilijkheden in de studie alsmede om hulp te verlenen bij het verbeteren van de werk- en leefsituatie die tot moeilijkheden hebben geleid.
Voor problemen die betrekking hebben op de planning of de indeling van de studie kan men zich wenden tot mej. G. Quadvlieg, iedere dinsdag van 14.00-15.00 uur, Varkenmarkt 2, kamer 502.
Uitdrukkelijk is bepaald dat de studie-adviseur ressorteert onder de Subfaculteit Psychologie Algemeen.
Hiërarchisch gedacht is hij verantwoording schuldig aan het bestuur van de Subfaculteit. Hij heeft in geen enkel opzicht een beoordelende functie en is evenmin bevoegd om mee te beslissen in alle mogelijke onderwijskwesties.
De adviseur neemt een onafhankelijke positie in naast de diverse onderwijsbeleidscommissies.
Er zal een spreekuur worden gehouden op vrijdagmiddag van 15.00-16.30 uur op de 2e étage van het gebouw Varkenmarkt 2. Men kan zich melden bij het Bureau van de Subfaculteit, kamer 2.05. Men kan voor dit spreekuur ook een afspraak maken (tel. 26551). Het voorkomt mogelijk onnodig wachten.

Herhaling toets 1e jaars statistiek voor oudere jaars
Studenten die wel geslaagd zijn voor hun propedeuze maar nog niet voldaan hebben aan de toets betreffende 1e jaars programma methodologie en statistiek, krijgen gelegenheid tot deelname aan een schriftelijke toets op zaterdag 27 februari om 9.30 uur in de grote collegezaal Varkenmarkt 2.
Voorwaarde voor deelname is, dat men zich vóór 20 februari aanmeldt ofwel schriftelijk (aan mej. W. A. Vervoorn, psych. lab., Varkenmarkt 2) of wel mondeling op een vrijdag, 13.00-15.00 uur op kamer 6.21 van het psych. lab.

Afdeling methodologie en statistiek (Varkenmarkt 2)
Propedeuse-studenten: de schriftelijke toets betreffende blok I zal plaats vinden op maandag 8 maart a.s. 14.30-17.30 in de rode, witte en blauwe zaal van Transitorium I, Leuvenlaan 21, De Uithof. Een syllabus van de werkcolleges is inmiddels aan alle 1e jaars verstuurd. Responsiecolleges met betrekking tot deze syllabus zullen gehouden worden op dinsdag 2 maart, als volgt: 10.15-12.15 (W. Vervoorn) Varkenmarkt 2, zaal 6.22, voor: groepen 4, 5 en 6. 14.00-16.00 (W. Vervoorn) Varkenmarkt 2, Kleine Collegezaal, voor: groepen 15, 16 en 17. 14.00-16.00 (A. Verberk) Acad. Geb. zaal 16, voor: groepen 7 t.m. 10 en 20 t.m. 22. 16.00-18.00 (M. Sjenitzer) Achter de Dom 22, voor: groepen 1 t.m 3, 11 t.m. 14, 18 en 19.
Spreekuur assistenten statistiek: Vrijdag 13.00-15.00 op Kamer 6.21 (tel. 26551, t. 56) voor informatie betreffende propedeuse- en 2e-jaars-cursus en hulp bij de studie.
Als assistenten zijn in functie: mej. W. Vervoorn (voor 1e en 2e jaar); mevr. M. Sjenitzer en H. Schmidt (voor 1e jaar); Ch. Boon en W. Jochems (voor 2e jaar).
Voor kandidaten zullen dit studiejaar de volgende cursussen nog georganiseerd worden: matrix-algebra, algolprogrammering, factor-analyse, variantie-analyse, test-theorie.
Berichten hierover zullen op korte termijn in U verschijnen.
Spreekuur Dr. A. J. A. Verberk: woensdag 10.00-11.00 uur op kamer 6.06 (tel. 26551, t. 92).

Sociale Psychologie
De nog lopende 2e jaarswerkgroepen van vorig jaar dienen voor 1 februari a.s. hun paper in te leveren op het instituut voor sociale psychologie.
Vergeet niet de namen van de werkgroep-leden op het paper te vermelden.
Het eerste kollege sociale psychologie voor 2e jaars zal plaats vinden op maandag 8 februari van 15-17 uur in de grote kollegezaal, Lange Koestraat.
Op dat kollege zal een stencil, inhoudende programma plus spelregels, worden uitgereikt en besproken.

Propedeutische toets januari 1971
Degenen die het statistiek proefwerk over de vorige kursus nogmaals voor de toets moeten overdoen, kunnen hierover kontakt opnemen met Drs. J. de Jong, Psychologisch Laboratorium, Varkenmarkt 2 tot uiterlijk 5 februari 1971. Voor hen bestaat de mogelijkheid dit proefwerk tot februari mondeling af te leggen.

■ Opvoedkunde

Student-assistent gevraagd
Bij de dienst onderwijskoördinatie kan van 15 februari tot 8 juli een student-assistent worden geplaatst voor twee halve dagen per week. Ook vóór-kandidaten kunnen solliciteren. De werkzaamheden omvatten administratieve bezigheden en literatuuronderzoek. Geïnteresseerden kunnen kontakt opnemen met A. Verstege of H. Bisschop.

Spreekuur drs. A. T. M. Cools
Met ingang van 1 februari is het spreekuur van de heer Cools op maandag van 14.00-15.00 uur.

Ontwikkelingsplannen 1971-1975
Vanaf 8 februari zijn bij de administratie (Trans 14) losse exemplaren van de ontwikkelingsplannen van de afdelingen op het Pedagogisch Instituut te verkrijgen. Alleen het ontwikkelingsplan van de afdeling ontwikkelingspsychologie zal ongeveer veertien dagen later verschijnen.

Besluitenlijst van de Subfakulteitsraadvergaderingen op donderdag 21 en 28 januari 1971
48. Er zal overleg worden gepleegd over aanvulling c.q. wijziging van het informatiebulletin in de zin van het ingekomen stuk over de kommunikatie in het P.I.
49. Het D.B. zal trachten uit te voeren dat er een 'social centre' komt, zo mogelijk in de kelder van het pand Nieuwe Gracht 36.
50. De artikelen 13a en 9b worden in het reglement van de subfakulteit opgenomen. Artikel 23 wordt aanvaard met twee wijzigingen, nl. dat de vakaturekommissies van de afdelingen ook besloten zijn, evenals die van de subfakulteitsraad, en dat de beheerder vanzelfsprekend als adviseur wordt geraadpleegd bij de voorstellen tot benoemingen.
51. De vijf vakaturekommissies worden met enkele wijzigingen wat betreft de samenstelling ingesteld.
52. De Subfakulteitsraad besluit een doktoraalkommissie in te stellen die deel uit zal maken van de onderwijskommissie. Samenstelling, etc. wordt terugverwezen naar het D.B.
53. De Subfakulteitsraad besluit het 1e jaars tentamen klinische pedagogiek dit jaar te schrappen. Men acht het noodzakelijk het blok nu af te sluiten met een zinvolle evaluatie.
De propedeusekommissie krijgt de opdracht zich nu reeds te bezinnen op een vorm voor dit blok voor het volgend jaar.
54. De vergadering zal worden voortgezet op donderdag 28 januari.
55. Een kommissie wordt ingesteld om het onderwijs in de ontwikkelingspsychologie voor 2e jaars pedagogiekstudenten te onderzoeken. De voorgestelde samenstelling van deze kommissie, mevr. Vermeer, de heren Koster en Rispens alsmede enkele betrokkenen die aangewezen worden door de kandidaatskommissie, wordt goedgekeurd. De mogelijkheid dat mejuffrouw Haspels start met onderwijs als noodoplossing wordt door de Raad aanvaard.
56. De Raad gaat akkoord met de algemene omschrijving voor de aanstelling van de ambtelijk sekretaris. Het D.B. zal zich met de uitvoering van dit besluit belasten (eventueel in overleg met iemand van de administratieve staf).
57. Met het voorstel voor de samenstelling van de financiële kommissie gaat de Raad akkoord, behoudens enkele wijzigingen. De heer Roefs zal als formateur optreden.
58. De Subfakulteitsraad zal met klem aan de afdelingen verzoeken de ontwikkelingsplannen in te leveren. Het D.B. krijgt de opdracht er op toe te zien dat dit gebeurt voor 5 februari.

Sociale Pedagogiek
Stage/Skriptie-mogelijkheid
Binnen het kader van het Christelijk Pedagogisch Studiecentrum te A'foort bestaat de mogelijkheid tot het verrichten van een onderzoek rond de problematiek van de L.H.N.O.-leerling (nijverheidsonderwijs).
De preciese vraagstelling zal in overleg met alle betrokkenen worden vastgesteld.
Financiële vergoeding mogelijk.
Belangstellenden kunnen nadere inlichtingen verkrijgen bij:
Mej. Van Leeuwen en R. Haverkamp, Keistraat 6 B

Stageplaats!
Leider van een sociëteit voor 15--18-jarige scholieren. Half-time baan, wordt gehonoreerd. Praktijkbegeleider aanwezig. Adres sociëteit: Maliebaan 51. Kontaktadres: C. van Baardewijk, Costa Ricadreef 20, Utrecht, (030) 613599.
Nadere inlichtingen te verkrijgen bij drs. L. J. van den Bosch, Keistraat 6 B, Utrecht (030) 25351, toestel 252.

Stageplaats!
Aard van het werk: Assisteren bij het coachen van een initiatief dat zich ten doel stelt: oprichting van een streekcentrum voor vorming en opleiding van werkende jongeren.
Nadere inlichtingen te verkrijgen bij drs. L. J. van den Bosch, Keistraat 6 B, Utrecht. (030) 25351, toestel 252.

Aardrijkskunde en Prehistorie

Didaktiek van de aardrijkskunde
Mevrouw dr. H. S. Verduin-Muller is in verband met afwezigheid verhinderd tussen 10 februari en 7 maart spreekuur te houden.

Nagekomen

F.U.G.
Vrijdag 12 februari, aanvang 9.00 uur, Veritas: 'Trefdiës' Country and Western Festival - optreden van verschillende zangers. Toegangsprijs: FUG-kaart houders ƒ 1,50. Niet FUG-leden: ƒ 3,—. Veritijnen gratis.
Zondag 14 februari: aanvang 8.00 uur. Veritas: 'Het Zaanlander duo' met Jan en An. Toegangsprijs: Fug-kaarthouders: ƒ 1,—. Niet-Fug-leden: ƒ 2,—. Veritijnen: gratis.

Colleges prof. Vermaseren
Prof. dr. M. J. Vermaseren zal gedurende het gehele semester geen college kunnen geven, op dokters voorschrift.

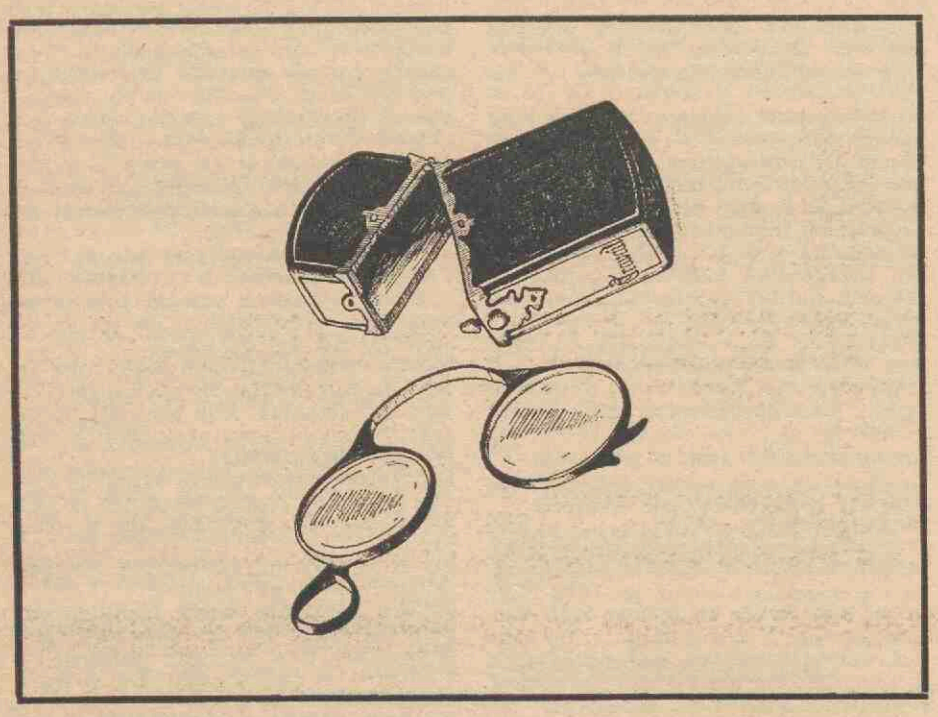

Gehoord:
„U" wegwerpblad?
vraag:
vóór of nà het lezen?

ZET DE BRIL ER MAAR BIJ OP. DIT MAG U NIET ONTGAAN. EINDELIJK EEN MOGELIJKHEID OM DE ZO LANG KRAMPACHTIG INGEHOUDEN KRITIEK TE SPUIEN. NU KUNT U DE AL TIJDEN BIJ U LEVENDE WENS VOOR EEN EIGEN PUZZELHOEKJE IN 'U' KENBAAR MAKEN, OF VRAGEN OM UW EIGEN KNUTSELPAGINA. GRIJP DE KANS. SCHRIJF DE LEGE RUIMTE VOL MET KRITIEK EN SUGGESTIES, STUUR ZE OP OF BRENG ZE EVEN LANGS. DE REDAKTIE WACHT ADEMLOOS AF . . . . .

stuur op . . . . . knip uit . . . . . .

AAN:
„U" WEEKBLAD
BEETSHUIS
BOOTHSTRAAT 6
UTRECHT

AFZENDER:

HOTEL HES uw gastheer in Utrecht
Maliestraat 2, tel. 030 - 2 20 29
Culinair specialist voor uw promotiediner

CREDIET- EN EFFECTENBANK N.V.
Kromme Nieuwe Gracht 4-10
Tel. (030) 15851 UTRECHT Postbus 93
Telex 47031 Postgiro 75651

A$A vraagt met grote spoed



STUDENTEN
voor ƒ 125.- tot ƒ 225.- netto per week!
Altijd werk en gratis inschrijving.
Kom NU of over 10 minuten of op zaterdag (10.00—15.00 uur) langs bij.
de Algemene Studenten Arbeidsverlening
Oudegracht 221, Utrecht
tel. 030-12052-13289

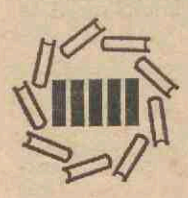

ZELFS
DE KRANT
KUN JE
ER
LEZEN

Kemink & Zoon's boekhandel
Domstraat 11-13/Utrecht
Telefoon (030) 12146

VERHUUR - VERKOOP

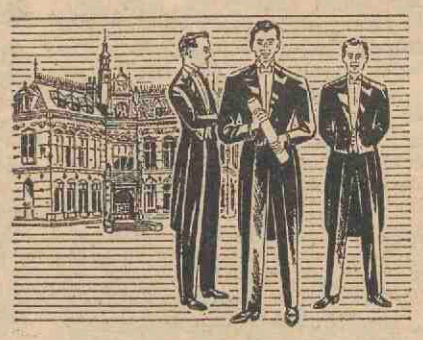

Speciale aanbiedingen
JACQUET
ROK
SMOKING
met toebehoren

Smidson
gelegenheidskleding
ZIT BETER - STAAT MOOIER
TRANS 9 (bij Domplein), telefoon 030 - 22013

„ukje"
maximaal 30 woorden, inclusief afkortingen tarief ƒ 5.— betalen bij aanmelding.

Met mijn bestelwagen help ik u uit uw **verhuis- of vervoerproblemen.** Tel. 513143

Academici en afstuderenden: hypotheek tot 125%. Praktijkfinancieringen en vestigingscredieten; uw adviseuze mej. Annemarie Reijnders, Staringlaan 6, Amersfoort, tel. 03490 - 3 12 27. Financieel Adviesbureau drs. Uding en partners, Amersfoort, telefoon 03490 - 1 68 53.

Te koop aangeboden **Nordmende TV,** ƒ 150,—, twee jaar oud, Comforta 4-pits **gasstel** (aardgas), ƒ 50,—. C. J. van Meggelen, Havikstr. 11, Utrecht.

VERMOLEN ASSURANTIËN
assurantiebezorgers (n.v.a.) handel
adviezen en bemiddeling voor industrie
in verzekeringszaken particulier
BILTSTRAAT 144 - UTRECHT



UW ADVERTENTIE OF UW LEVEN

12 februari 1971 weekblad 2e jaargang nr. 24

Utrechtse Universitaire Reflexen

WET *van 9 december 1970, houdende tijdelijke voorzieningen met betrekking tot de bestuurshervorming van de Nederlandse universiteiten en hogescholen. (Wet universitaire bestuurshervorming 1970).*

Artikelen

TITEL I
Algemene bepalingen 1, 2

TITEL II
De openbare universiteiten en hogescholen ..... 3—41
Hoofdstuk I. De universitaire gemeenschap 3
Hoofdstuk II. De bestuursorganisatie van de faculteit ... 4—19
§ 1. De faculteit ..... 5—13
§ 2. De subfaculteit ..... 14—16
§ 3. De vakgroep, de werkgroep, het instituut ..... 17—19
Hoofdstuk III. Het bestuur van de universiteit ..... 20—38
§ 1. De universiteitsraad ..... 21—29
§ 2. Het college van bestuur 30—32
§ 3. De rector magnificus; het college van dekanen 33—34
§ 4. Schorsing en vernietiging van besluiten ..... 35—38
Hoofdstuk IV. Geschillen, rechtsbescherming en handhaving van gedragsregels ... 39—41

TITEL III
De bijzondere universiteiten en hogescholen 42

TITEL IV
De Academische Raad ..... 43—46

TITEL V
Overgangs- en slotbepalingen 47—59

de wet veringa

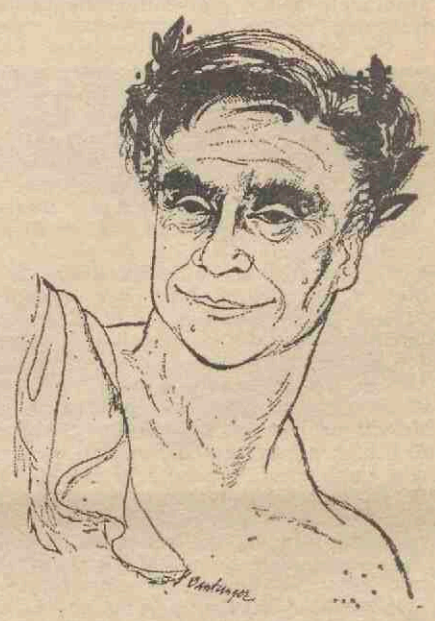

MINISTER VERINGA
...wetsontwerp
aangenomen...
(Bantzinger in Elsevier,
3 oktober 1970)

Wij JULIANA, bij de gratie Gods, Koningin der Nederlanden, Prinses van Oranje-Nassau, enz., enz., enz.
Allen, die deze zullen zien of horen lezen, saluut! doen te weten:
Alzo Wij in overweging genomen hebben, dat het wenselijk is in afwachting van een definitieve regeling met betrekking tot de hervorming van het bestuur van de Nederlandse universiteiten en hogescholen reeds thans de mogelijkheid te openen om bij die instellingen nieuwe bestuursvormen tot stand te brengen en te beproeven, die afwijken van hetgeen in de Wet op het wetenschappelijk onderwijs met betrekking tot de bestuursorganisatie van met name de rijksinstellingen van wetenschappelijk onderwijs is bepaald, en dat het derhalve gewenst is te dien aanzien tijdelijke voorzieningen te treffen;
Zo is het, dat Wij, de Raad van State gehoord, en met gemeen overleg der Staten-Generaal, hebben goedgevonden en verstaan, gelijk Wij goedvinden en verstaan bij deze:

TITEL I
Algemene bepalingen

Artikel 1. In deze wet wordt verstaan onder:
Onze minister: Onze minister van onderwijs en wetenschappen en, voorzover het een landbouwhogeschool betreft, Onze minister van landbouw en visserij;
universiteit en universiteiten (in titel II): de openbare universiteiten en hogescholen;
bestuursreglement: het in artikel 23 bedoelde reglement tot nadere regeling van de organisaties van een openbare universiteit of hogeschool;
kiesreglement: het in artikel 24 bedoelde reglement tot nadere regeling van de krachtens deze wet aan een openbare universiteit of hogeschool te houden verkiezing;
faculteit: faculteit of afdeling en inter-

ter zake van de volkstelling

Wanneer de plannen van de regering doorgang vinden zal op 28 februari a.s. een zogenaamde volkstelling worden gehouden. Met opzet schrijven wij 'zogenaamde', want er is meer aan de hand dan een eenvoudige telling.
Er wordt een onderzoek gehouden naar de samenstelling van de gezinnen, de woonvormen, het inkomen, de levensbeschouwing, de nationaliteit, het werk en de werkplaats, en zo meer. Vandaar dat dan ook, anders dan bij volkstellingen uit het verleden, deze in een speciale wet de goedkeuring van het parlement vereiste, welk fiat vorig jaar met opmerkelijke spoed is verleend.
Wij zijn van mening dat met deze goedkeuring niet het laatste woord is gezegd en dat het geen vanzelfsprekende zaak is om aan deze telling mee te werken.
Wij willen oproepen tot bezinning op deze zaak en tot het nemen van een verantwoorde beslissing inzake het al dan niet verstrekken van gevraagde gegevens.
Wij menen dit te moeten doen omdat het reeds in de bijbel duidelijk is dat het tellen van mensen nooit een neutrale, technische bezigheid is, maar dat hun leven daarbij op spel staat. Het tellen gebeurt ten goede of ten kwade. Er zijn voorbeelden waarbij het oogmerk van de telling is de macht waarover men kan beschikken te meten. Er zijn tellingen die mensenlevens kosten. Er zijn ook voorbeelden die aantonen hoe tellen niet noodzakelijk beheersen en manipuleren behoeft te betekenen, maar bewaren en redden.
Dit bedenkend zien we ons voor de vraag gesteld: is de komende volkstelling er een waarbij mensen worden bewaard, of is het er een waardoor ze worden beheerst? Is het tot hun heil of tot hun onheil?
Het is bepaald geen eenvoudige zaak op deze vraag een antwoord te geven, omdat reeds nu niet duidelijk is wie precies wát met de straks vrijkomende gegevens zal gaan doen, terwijl het helemaal onmogelijk is te zeggen hoe over een aantal jaren de situatie zal zijn in politiek, sociaal of economisch opzicht.
Vele argumenten pro en kontra afwegend menen wij tenslotte toch stelling te moeten nemen tegen de volkstelling zoals die nu wettelijk is geregeld.
De voornaamste overwegingen die ons tot onze stellingname hebben gebracht, zijn de volgende:
Bij dit onderzoek wordt een kaart ingevuld met persoonlijke gegevens, andere kaarten met zakelijke informatie. De verantwoordelijke autoriteiten hebben ons bij herhaling en met grote nadruk de verzekering gegeven dat namen en gegevens ten spoedigste zullen worden gescheiden en dat men alles in het werk zal stellen om de privacy te behoeden. We hebben geen reden de integriteit en de goede bedoelingen van de voor de zaak verantwoordelijke mensen in twijfel te trekken. Niettemin zien wij aanleiding om een paar vraagtekens te zetten:

1. Er is één nummer voor de kaart met persoonlijke en voor die met zakelijke gegevens. Het zogenaamde harde nummer. Het zal na separatie van de kaarten zeker geen eenvoudige zaak zijn om van de gegevens bij de naam te komen. Maar dat het onmogelijk zou zijn wil er bij ons niet in, levend in het pas begonnen computertijdperk.

2. Voorzover we begrepen hebben moet de vernietiging van de kaarten met persoonlijke gegevens in drie jaar zijn voltooid. Dat is toch nog een hele tijd, waarin veel kan gebeuren. Bovendien weten we uit ervaring dat het niet de eerste maal zou zijn dat plannen van de regering (al is dat ook door faktoren buiten haar schuld) niet kunnen worden verwezenlijkt.

3. Tien procent van alle kaarten wordt niet gescheiden. Dit lijkt een gering percentage, maar betekent altijd nog één miljoen en drie honderdduizend mensen. Bovendien wordt niet hun toestemming gevraagd om tot deze selectie te mogen behoren, evenmin worden zij daarvan op de hoogte gebracht. Wij vinden dit een ontoelaatbare zaak. En dan zwijgen we er nog van dat op geen enkele wijze duidelijk wordt door wie eventueel onderzoekingen met die 'tien procent' zullen worden verricht, en met het oog waarop.

Uit dit alles trekken we de konklusie dat de mogelijkheid van misbruik voornamelijk schuilt in de koppeling van persoonlijke en zakelijke gegevens. We achten deze koppeling ongewenst en onnodig, en willen op grond daarvan pleiten voor uitstel van de volkstelling en hernieuwde behandeling in het parlement om de zozeer gewenste anonimiteit en de kontrole daarop (!) alsnog wettelijk geregeld te krijgen.
Mocht onverhoopt de volkstelling op 28 februari toch doorgaan in de aangekondigde vorm dan zien wij geen andere weg dan medewerking zoals die van ons wordt gevraagd te weigeren door met name de persoonlijke gegevens niet te verstrekken. We menen dat het geoorloofd en geboden is metterdaad te protesteren wanneer, zoals nu, men de overtuiging heeft dat niet alles is gedaan om te voorkomen dat mensen het slachtoffer kunnen worden van maatregelen, hoe goed bedoeld die ook mogen zijn.

Het konvent van studentenpastores in Utrecht:
J. C. de Bruïne, N. van Egmond, P. Heinen, L. Leeneman, P. van Middelaar, J. van Minnen, G. Oostvogel, W. Overdiep, C. Visser en H. van Waveren.

MONUMENT KLINIEK VOOR HARTCHIRURGIE

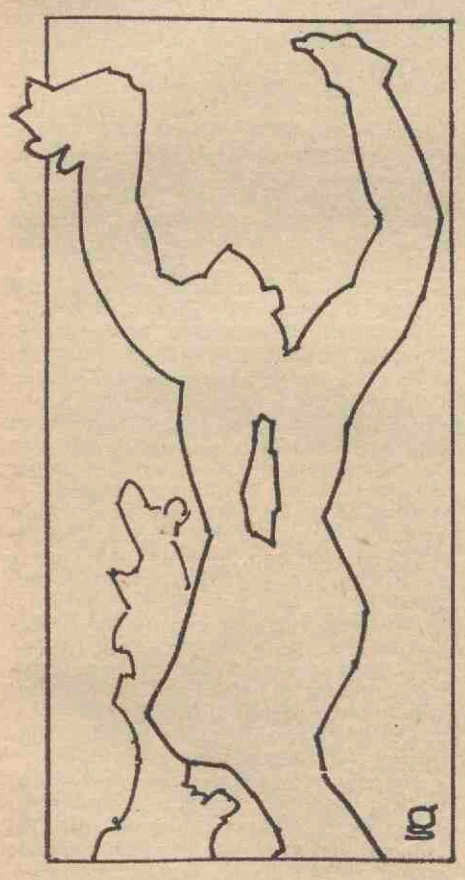

IN BRUIKLEEN VAN GEMEENTE ROTTERDAM

„BELONINGEN VOOR GEMEENSCHAPSZIN"

Afgelopen najaar maakten Curatoren via de ambtelijke kanalen aan het docentencorps bekend dat zij voornemens waren beloningen uit te reiken aan studenten die blijk hadden gegeven van meer dan gewone gemeenschapszin. Gedacht werd aan hen die zich verdienstelijk hadden gemaakt voor het onderwijs of de universitaire organisatie. Per studierichting zouden de docenten voor deze beloningen kandidaten moeten voorstellen.
Hoewel de docenten aan het Instituut De Vooys voor Nederlandse taal- en letterkunde ruimschoots voldoende aanleidingen hadden een aantal personen ter honorering voor te dragen, wilden zij hiertoe niet overgaan. Zij zijn van oordeel dat zeker in een kwestie als deze de studenten niet alleen gehoord behoren te worden, maar minstens evenveel recht hebben kandidaten naar voren te brengen. Daarom is het voorstel van Curatoren ter sprake gebracht in de Studieraad, het vertegenwoordigende lichaam dat aan andere instituten veelal Instituutsraad heet, en dat is samengesteld uit afgevaardigden van de drie geledingen. Met algemene stemmen werd besloten van het aanbod geen gebruik te maken, omdat het principieel onjuist is dat stafleden ten deze gedwongen zouden zijn een door hen niet geambieerde bevoogdende rol te spelen.
Los hiervan zou het bovendien ook om praktische redenen onmogelijk zijn geweest tot een verantwoorde kandidaatstelling te komen, omdat onvoldoende duidelijk is gemaakt welke bijzondere activiteiten wel of niet voor financiële blijken van tevredenheid in aanmerking zouden komen.

Studieraad
Instituut De Vooys

faculteit of tussenafdeling;
subfaculteit: subfaculteit of onderafdeling.
instituut: een tot de universiteit behorend instituut of laboratorium;
wetenschappelijk personeel: het wetenschappelijk corps, bedoeld in artikel 63, tweede lid, van de Wet op het wetenschappelijk onderwijs, de houders van onderwijsopdrachten krachtens artikel 75 van die wet en de wetenschappelijke assistenten;
niet-wetenschappelijk personeel: het overige personeel, bedoeld in artikel 63, eerste lid, van de Wet op het wetenschappelijk onderwijs;
studenten: zij die aan een universiteit zijn ingeschreven voor het deelnemen aan het onderwijs ter voorbereiding op het afleggen van een der in of krachtens het academisch statuut geregelde examens, dan wel van een universitair examen voor een middelbare akte, en zijn toegelaten tot het afleggen van die examens.

Artikel 2. De bepalingen van de artikelen 3 tot en met 41 regelen de inrichting van het bestuur van de openbare universiteiten en hogescholen. Het bepaalde in artikel 42 is voorwaarde voor bekostiging van de bijzondere universiteiten en hogescholen.

TITEL II
De openbare universiteiten en hogescholen

HOOFDSTUK I
De universitaire gemeenschap

Artikel 3. 1. De universitaire gemeenschap wordt gevormd door hen die behoren tot de volgende geledingen:
a. het wetenschappelijk personeel; b. de studenten; c. het niet-wetenschappelijk personeel.
2. De leden van de universitaire gemeenschap bezitten, met inachtneming van het daaromtrent bij of krachtens deze wet in te stellen bestuursraden. Elk lid brengt daarbij een stem uit. Zij, die voor de eerste maal als student zijn ingeschreven, zijn gedurende de eerste zes maanden van het studiejaar uitgesloten van de uitoefening van dit kiesrecht.
3. De leden van de universitaire gemeenschap, die ingevolge het bepaalde in het tweede lid het actief kiesrecht bezitten, kunnen door de geleding waartoe zij behoren, worden gekozen tot lid van de daar bedoelde organen, met inachtneming van het daaromtrent bij of krachtens deze wet bepaalde.
4. Indien bij het vaststellen van de uitslag van een verkiezing voor een der in het tweede lid bedoelde organen blijkt, dat van de kiesgerechtigden van een geleding minder dan vijfendertig procent een geldige stem heeft uitgebracht, wordt van de voor die geleding bestemde zetels dat aantal bezet, dat evenredig is met de verhouding van het geldig uitgebrachte tot het vereiste aantal stemmen.

HOOFDSTUK II
De bestuursorganisatie van de faculteit

§ 1. De faculteit

Artikel 4. 1. De verzorging van onderwijs en wetenschapsbeoefening op de onderscheiden vakgebieden geschiedt in de faculteit.
2. De faculteitsgemeenschap wordt gevormd door hen die behoren tot de volgende geledingen:
a. het wetenschappelijk personeel van de faculteit; b. de studenten die bij de faculteit zijn ingeschreven; c. het niet-wetenschappelijk personeel dat bij de faculteit werkzaam is.

Artikel 5. Het bestuur van de faculteit wordt uitgeoefend door de faculteitsraad en het faculteitsbestuur, op de voet van het daaromtrent bij of krachtens deze wet bepaalde.

Artikel 6. 1. De zetels in de faculteitsraad zijn voor ten minste de helft bestemd voor leden van het wetenschappelijk personeel en voor het overige voor de studenten en voor leden van het niet-wetenschappelijk personeel. In het bestuursreglement wordt bepaald ten minste hoeveel van de leden van het wetenschappelijk personeel in vaste dienst moeten zijn aangesteld.
2. De leden van de raad worden voor ten minste een jaar rechtstreeks gekozen of, indien de faculteit subfaculteiten omvat, door de subfaculteitsraden uit hun midden aangewezen.
3. De rechtstreekse verkiezing vindt plaats door en uit de in artikel 4, tweede lid, genoemde geledingen.
4. De raad kan personen, die geen deel uitmaken van de faculteitsgemeenschap, uitnodigen tot het bijwonen van vergaderingen. Zij hebben in dat geval een raadgevende stem.
5. De omvang en de samenstelling van de raad alsmede de zittingstermijn van de leden van de raad worden nader geregeld in het bestuursreglement.

Artikel 7. 1. De dekaan van de faculteit, bedoeld in artikel 9, tweede lid, zit de vergaderingen van de faculteitsraad voor.
2. De vergaderingen van de raad worden in het openbaar gehouden, behoudens voor zover in het faculteitsreglement anders is bepaald of de raad bij gemotiveerd besluit anders beslist.
3. De leden van de raad stemmen zonder last of ruggespraak.

Artikel 8. 1. Tot de taak van de faculteitsraad behoort de organisatie en de coördinatie van het onderwijs en de wetenschapsbeoefening van de tot die faculteit behorende vakgebieden. Hij neemt daarbij de in artikel 27 bedoelde richtlijnen in acht.
2. De raad stelt het faculteitsreglement vast dit reglement behoeft de goedkeuring van de universiteitsraad.
3. De raad stelt, de vaste commissie voor het onderwijs, bedoeld in artikel 12, eerste lid, gehoord, na overleg met de sectie van de Academische Raad wie zulks aangaat, vast: a. het onderwijsprogramma voor elke studierichting met voor de fasen ervan de aanduiding van de cursusduur. De raad geeft daarbij tevens een nadere regeling van de examens en de tentamens; b. de eisen, te stellen bij het onderzoek, bedoeld in artikel 29, eerste lid, van de Wet op het wetenschappelijk onderwijs.
4. De vaststelling van de cursusduur van het onderwijsprogramma en van de fasen daarvan, bedoeld in het derde lid onder a, en de vaststelling van de eisen, bedoeld in het derde lid onder b, behoeven de goedkeuring van de universiteitsraad, het college van dekanen gehoord.
5. De raad brengt, na overleg met de zusterfaculteiten wie zulks aangaat, aan het college van bestuur advies uit over de aanbeveling voor de benoeming van hoogleraren en lectoren in de faculteit, met inachtneming van het bepaalde in artikel 12, tweede lid. De raad voegt bij zijn advies het voorstel van de commissie, bedoeld in het genoemde artikel, en de daarop betrekking hebbende stukken.

Artikel 9. 1. De faculteitsraad kiest al dan niet uit zijn midden voor ten minste een jaar een faculteitsbestuur van ten hoogste vijf leden.
2. De raad kiest de voorzitter van het bestuur voor ten minste drie jaren uit de gewone hoogleraren en lectoren. Deze draagt de titel van dekaan van de faculteit. De dekaan kan van een zodanig deel van zijn hoogleraars- of lectorstaak worden ontheven als voor de vervulling van zijn dekanaat noodzakelijk is.
3. Indien het ambt van dekaan de volledige werkkracht opeist of de werkzaamheden van het bestuur zo worden ingedeeld dat een ander bestuurslid volledig als zodanig werkzaam zal moeten zijn, wordt de dekaan dan wel dat andere bestuurslid in afwijking van het bepaalde in de voorgaande leden op voordracht van de raad en voor een door hem te bepalen tijdvak benoemd. Zij zijn opnieuw benoembaar. De benoeming en het ontslag geschieden door het college van bestuur.
4. Aan de dekaan en de overige leden van het bestuur kan, volgens door Ons te stellen regelen, een toelage worden toegekend. Wij regelen de rechtspositie van de benoemde bestuursleden.

Artikel 10. 1. Het faculteitsbestuur behartigt de dagelijkse zaken van de faculteit. Het bereidt de vergaderingen van de faculteitsraad voor en draagt zorg voor de bekendmaking en uitvoering van de aldaar genomen besluiten.
2. Het bestuur verstrekt aan de raad de gevraagde inlichtingen betreffende zijn handelingen.

Artikel 11. Tot het afnemen van examens stelt de faculteitsraad commissies in van ten minste drie leden, aan te wijzen uit de hoogleraren, lectoren en wetenschappelijke medewerkers in vaste dienst. Een van de leden is in elk geval hoogleraar of lector van de faculteit. Het academisch statuut regelt, welke andere deskundigen in deze commissies kunnen worden aangewezen.

Artikel 12. 1. De faculteitsraad stelt vaste commissies in voor het onderwijs en voor de wetenschapsbeoefening. Deze commissies worden in meerderheid samengesteld uit leden van het wetenschappelijk corps. Zij geven desgevraagd of uit eigen beweging advies aan de raad en aan het bestuur.
2. De raad stelt ter voorbereiding van het advies, bedoeld in artikel 8, vijfde lid, een commissie in van hoogleraren en lectoren, al dan niet uit de faculteit. De raad kan andere deskundigen in deze commissie benoemen. De commissie brengt, de betreffende vakgroep dan wel vakgroepen gehoord, haar voorstel uit aan de raad.

Artikel 13. 1. De faculteitsraad kan bepaalde bevoegdheden overdragen aan het faculteitsbestuur alsmede aan al dan niet uit zijn midden benoemde commissies.
2. De raad geeft aan de universiteitsraad en aan het college van bestuur de gevraagde inlichtingen.

§ 2. De subfaculteit

Artikel 14. 1. Het bepaalde in de artikelen 4 tot en met 8, eerste lid, en 9, 10 en 13, eerste lid, is van overeenkomstige toepassing op de subfaculteit. De subfaculteitsraad geeft aan de faculteitsraad de gevraagde inlichtingen.
2. In geval de faculteit subfaculteiten omvat, is het bepaalde in de artikelen 8, vijfde lid, 11 en 12 van toepassing op de subfaculteitsraden.
3. De faculteitsraad oefent de bevoegdheden, bedoeld in de artikelen 8, tweede en derde lid, 17 en 18 niet uit dan na de desbetreffende subfaculteitsraad te hebben gehoord.

Artikel 15. De faculteitsraad kan bepaalde bevoegdheden overdragen aan de raden van de tot die faculteit behorende subfaculteiten. Een dergelijk besluit behoeft de goedkeuring van de universiteitsraad.

Artikel 16. 1. Indien de faculteit subfaculteiten omvat, kan de faculteitsraad besluiten tot een andere dan de in het academisch statuut bepaalde indeling in subfaculteiten. Dit besluit wordt genomen, gehoord de raden van de tot die faculteit behorende subfaculteiten.
2. In de gevallen waarin het eerste lid niet voorziet, kan de faculteitsraad besluiten twee of meer subfaculteiten in te stellen.
3. Een besluit, als bedoeld in de vorige leden, behoeft de goedkeuring van de universiteitsraad.

§ 3. De vakgroep, de werkgroep, het instituut

Artikel 17. 1. Ten behoeve van de organisatie, coördinatie en integratie van de werkzaamheden van hen, wier taken liggen op hetzelfde vakgebied, stelt de raad van de faculteit waartoe dat vakgebied behoort, na overleg met de sectie van de Academische Raad wie zulks aangaat, een vakgroep in. Indien een vakgebied tot meer dan een faculteit behoort, geschiedt de instelling door de faculteitsraad, die daarvoor het meest in aanmerking komt.
2. Bij de instelling bepaalt de raad tevens welke leden van het wetenschappelijk en niet-wetenschappelijk personeel alsmede welke studenten op grond van hun bijdrage aan de werkzaamheden op het desbetreffende vakgebied tot de vakgroep behoren. Voor de toepassing van het bepaalde in dit artikel worden zij, die zonder in dienst te zijn van de universiteit, een bijdrage leveren aan het onderzoek op het desbetreffende vakgebied, gerekend tot het wetenschappelijk personeel in tijdelijke dienst.
3. Het bestuur van de vakgroep bestaat in elk geval uit de hoogleraren, lectoren, houders van onderwijsopdrachten en de wetenschappelijke medewerkers in vaste dienst van de vakgroep. De faculteitsraad bepaalt, hoeveel vertegenwoordigers het wetenschappelijk personeel in tijdelijke dienst, het niet-wetenschappelijk personeel en de studenten van de vakgroep kunnen aanwijzen om in het bestuur zitting te nemen.
4. Het bestuur kiest voor ten minste één jaar zijn voorzitter uit de hoogleraren en lectoren van de vakgroep.
5. Het bestuur regelt de taken van de leden van de vakgroep. Het bepaalt daarbij in overeenstemming met welke hoogleraar of lector elk van de overige leden van het wetenschappelijk personeel in vaste dienst zijn onderwijs en onderzoek inricht en onder wiens toezicht elk van de overige leden van de vakgroep werkzaam is.
6. Het bestuur stelt jaarlijks een onderzoekprogramma vast, dat de goedkeuring behoeft van de faculteitsraad, de vaste commissie voor de wetenschapsbeoefening, bedoeld in artikel 12, eerste lid, gehoord. Het is voor de uitvoering van dit programma alsmede voor de nadere regeling en de uitvoering van het onderwijsprogramma, voor zover dit het gebied van die vakgroep betreft, verantwoordelijk tegenover de faculteitsraad. Het geeft de raad de gevraagde inlichtingen.
7. Indien de voorzitter overwegende bezwaren heeft tegen een besluit van het bestuur, kan hij dit ter vernietiging voordragen bij de faculteitsraad. Indien binnen dertig dagen na de dagtekening van zijn bericht geen schorsing of vernietiging is uitgesproken, wordt het besluit ten uitvoer gelegd.

Artikel 18. 1. Ter bevordering van de wetenschapsbeoefening kunnen twee of meer vakgroepen werkgroepen instellen. Een dergelijk besluit behoeft de goedkeuring van de desbetreffende faculteitsraad dan wel faculteitsraden.
2. Een werkgroep bestaat uit leden van het wetenschappelijk en niet-wetenschappelijk personeel, personen die zonder in dienst te zijn van de universiteit een bijdrage leveren aan het onderzoek en studenten, aangewezen door de desbetreffende vakgroepen. In de leiding van werkgroep wordt voorzien door de vakgroepen die haar instellen.
3. De werkgroep stelt jaarlijks een onderzoekprogramma vast, dat de goedkeuring behoeft van de in het eerste lid bedoelde faculteitsraad, de vaste commissie voor de wetenschapsbeoefening, bedoeld in artikel 12, eerste lid, gehoord en is verantwoordelijk voor de uitvoering daarvan. Zij verstrekt die faculteitsraad de gevraagde inlichtingen.

Artikel 19. 1. De instituten staan als eenheden van beheer ten dienste van de vak- en werkgroepen.
2. In het beheer van een instituut wordt voorzien door het college van bestuur.

HOOFDSTUK III
Het bestuur van de universiteit

Artikel 20. 1. De bestuursorganen van de universiteit zijn de universiteitsraad en het college van bestuur.
2. Aan de raad behoort de bevoegdheid tot regeling en bestuur van de zaken van de universiteit in haar geheel, voorzover die niet bij of krachtens deze wet aan het college van bestuur is opgedragen.

§ 1. De universiteitsraad

Artikel 21. 1. De universiteitsraad bestaat uit ten hoogste veertig leden. Zij worden voor ten minste twee jaren of, voorzover het studenten betreft, voor ten minste een jaar gekozen, onderscheidenlijk benoemd.
2. De raad bestaat voor ten hoogste vijf zesde uit leden van de universitaire gemeenschap. De zetels van deze leden zijn voor ten minste een derde bestemd voor leden van het wetenschappelijk personeel, voor ten hoogste een derde voor de studenten en voor ten hoogste een derde voor leden van het niet-wetenschappelijk personeel. Van de gekozen leden van het wetenschappelijk personeel moet ten minste een in het bestuursreglement te bepalen aantal in vaste dienst zijn aangesteld. De leden van de raad worden gekozen met inachtneming van het beginsel van een gelijkwaardige vertegenwoordiging van de faculteiten.
3. Ten minste een zesde van de raad bestaat uit leden, die geen deel uitmaken van de universitaire gemeenschap. De raad bepaalt het aantal van deze leden. Zij worden, op aanbeveling van de raad, door Ons benoemd.
4. De omvang en de samenstelling van de raad alsmede de zittingstermijn van de leden van de raad worden nader geregeld in het bestuursreglement.

Artikel 22. 1. De universiteitsraad kiest al dan niet uit zijn midden een voorzitter. Aan hem kan, volgens door Ons te stellen regelen, een toelage worden toegekend.
2. De vergaderingen van de raad worden in het openbaar gehouden, behoudens voor zover in het bestuursreglement anders is bepaald of de raad bij gemotiveerd besluit anders beslist.
3. De leden van de raad stemmen zonder last of ruggespraak.
4. De leden van het college van bestuur wonen, voorzover nodig, de vergaderingen van de universiteitsraad bij. Zij hebben in dat geval een raadgevende stem.

Artikel 23. 1. De universiteitsraad stelt het bestuursreglement vast, met inachtneming van het daaromtrent in de Wet op het wetenschappelijk onderwijs en

Weekblad Rijksuniversiteit Utrecht
Oplage 25.000

Uitgave
Afdeling public relations, voorlichting en documentatie

Adres
U weekblad, Beetshuis, Boothstraat 6, Utrecht, telefoon 030 - 1 47 48

Redactie
A. J. Gerrits (bureauredacteur)
Drs. A. van der Meiden (eindredacteur)
A. A. Prins (eindredacteur)
Annemiek van Steenbrugge (redactrice)

Kopij(bladen)
Inleveren vóór vrijdag 12.00 uur

Abonnementen
ƒ 9,50 per jaar, giro 425267, Rijksuniv., Utrecht

Adreswijziging
In blokletters op PTT-adreswijzigingskaart. Achter beroep invullen: student, medewerker of abonnee. Abonnees ook codeletters vermelden.
- studenten: bur. inschrijving en informatie rijksuniversiteit, Nobelstraat 2a, Utrecht;
- medewerkers: bureau administratie rijksuniversiteit, kamer 25, Kromme Nieuwe Gracht 46, Utrecht;
- abonnees: Beetshuis, Boothstr. 6, Utrecht.

Advertenties
Afhankelijk van beschikbare ruimte op achterpagina. Tarieven op aanvraag.
'Ukjes' maximaal 30 woorden, inclusief afkortingen, ƒ 5,—, te betalen bij aanbieding.

Redactieraad
Godgeleerdheid: prof. dr. J. W. Doeve (voorz.)
Rechtsgeleerdh.: mr. W. A. Sinninghe Damsté
Geneeskunde: mr. drs. J. P. Wildschut
Tandheelkunde: drs. J. S. Geerlings
Wiskunde en natuurwetenschappen: mevr. Th. van Gelder-van Lier; dr. Tj. Hollander
Letterkunde drs. K. J. van Stegeren
Diergeneeskunde: prof. dr. S. G. v. d. Bergh
Sociale w.sch.: mevr. M. Raaijmakers-Aarts
Centrale interfaculteit: drs. J. P. A. Stoik
Aardrijksk.prehistorie: drs. J. G. Borchert
Ass.stud.ver. centr.stud.cie.: mej. L. Smits
Comité universitair contact: G. G. C. Peeters
Hoofdafdeling personeel: J. J. Maree
Idem bouwz.huisv.: F. A. M. v. d. Goorbergh
Id. studentenz.: drs. W. H. v. 't Hoogerhuys
Id. wet.onderw.: mej. mr. F. H. M. Beumer
Personeelsconvent: N. Pater
Senaat: prof. dr. Sj. Groenman
Sociale zorg: mej. M. I. Neyzen
Stafconvent: dr. J. Mansfeld
Utrechtse studentenfaculteiten: W. Asman

bij of krachtens deze wet bepaalde.
2. Het reglement of een wijziging van het reglement behoeft de goedkeuring van Onze minister. De goedkeuring wordt verleend of onthouden met betrekking tot het reglement in zijn geheel, dan wel verleend met uitzondering van een of meer onderdelen. De goedkeuring wordt geacht te zijn verleend, indien binnen negentig dagen na ontvangst van het besluit door Onze minister niet anders is beslist; Onze minister kan in bijzondere gevallen deze termijn verlengen tot ten hoogste één jaar.
3. De universiteitsraad kan van een onthouding van goedkeuring, als bedoeld in het vorige lid, bij Ons beroep instellen binnen zestig dagen na mededeling van de beslissing van Onze minister.
4. Indien binnen een jaar na de inwerkingtreding van deze wet voor de betreffende universiteit het reglement niet of onvolledig is vastgesteld, kan Onze minister het reglement of het ontbrekende deel ervan vaststellen.
Artikel 24. De universiteitsraad stelt het kiesreglement vast, met inachtneming van het daaromtrent bij of krachtens deze wet bepaalde. Artikel 23, tweede tot en met vierde lid, is van toepassing.
Artikel 25. 1. In afwijking van het bepaalde in artikel 97, eerste lid, van de Wet op het wetenschappelijk onderwijs stelt de universiteitsraad het ontwikkelingsplan op.
2. In afwijking van het bepaalde in artikel 98, eerste lid, van de Wet op het wetenschappelijk onderwijs stelt de raad het financiële schema op.
Artikel 26. 1. In afwijking van het bepaalde in artikel 102, tweede en zevende lid, van de Wet op het wetenschappelijk onderwijs, stelt de universiteitsraad de begroting, onderscheidenlijk de aanvullende begroting vast.
2. In afwijking van het bepaalde in de artikelen 102, vijfde lid, en 102bis, tweede lid, van de Wet op het wetenschappelijk onderwijs, draagt de raad zorg voor de nodige wijziging van de begroting.
Artikel 27. De universiteitsraad stelt, in overleg met het college van dekanen en met de voorzitters van de in artikel 12 bedoelde commissies wie zulks aangaat, richtlijnen vast voor de organisatie en de coördinatie van het onderwijs en de wetenschapsbeoefening.
Artikel 28. De universiteitsraad is belast met de zorg voor de voorzieningen ten behoeve van de studenten.
Artikel 29. De universiteitsraad kan bepaalde bevoegdheden overdragen aan het college van bestuur alsmede aan al dan niet uit zijn midden benoemde commissies.

§ 2. Het college van bestuur

Artikel 30. 1. Het college van bestuur bestaat uit drie of vijf leden. Zij worden gekozen, onderscheidenlijk benoemd op de in het tweede tot en met het vijfde lid bepaalde wijze. Het aantal leden wordt door Ons bepaald.
2. De rector magnificus is uit hoofde van zijn functie lid van het college.
3. De universiteitsraad kiest, naar gelang het college bestaat uit drie of uit vijf leden, al dan niet uit zijn midden een lid, onderscheidenlijk twee leden uit het wetenschappelijk corps in vaste dienst. Zij hebben voor ten minste twee jaar zitting.
4. Een lid, onderscheidenlijk twee leden worden benoemd, na overleg met de universiteitsraad voor een door Ons te bepalen termijn. Zij zijn opnieuw benoembaar. Met het einde van het studiejaar, waarin een lid de leeftijd van zeventig jaren heeft bereikt, wordt hem eervol onslag verleend. De benoeming en het ontslag geschieden door Ons.
5. De voorzitter van het college wordt uit de leden door Ons benoemd.
6. De voorzitter van de universiteitsraad heeft het recht de vergaderingen van het college bij te wonen. Hij heeft in dat geval een raadgevende stem.
7. De toelage dan wel de bezoldiging en de verdere rechtspositie van de leden van het college worden door Ons geregeld.
Artikel 31. 1. Het college van bestuur is belast met het dagelijks bestuur van de universiteit.
2. Het heeft in elk geval tot taak: a. het voorbereiden, bekendmaken en uitvoeren van de besluiten van de universiteitsraad; b. de zorg voor de huisvesting en het doelmatige beheer van de financiën en de roerende en onroerende zaken; c. het benoemen en ontslaan van het personeel en het verdere personeelsbeheer, voorzover de desbetreffende bevoegdheden niet bij of krachtens de Wet op het wetenschappelijk onderwijs zijn voorbehouden aan Ons of aan Onze minister; d. het sluiten van overeenkomsten en het verrichten van andere rechtshandelingen; e. het voeren van de correspondentie namens de universiteit; f. het houden van een voortdurend toezicht op al wat de universiteit aangaat.
3. Het college stelt ter zake van zijn in het vorige lid bedoelde beheerstaak nadere regelen, met inachtneming van het daaromtrent bepaalde in het bestuursreglement.
4. Het college maakt voor elke te vervullen plaats van hoogleraar of lector, na ingewonnen advies van de faculteitsraad of van de betrokken faculteitsraden, een gemotiveerde aanbeveling op, welke bij voorkeur ten minste twee namen bevat. Het doet deze, vergezeld van het bedoelde advies, toekomen aan Onze minister.
Artikel 32. 1. Het college van bestuur verstrekt aan de universiteitsraad de gevraagde inlichtingen betreffende zijn handelingen. Het zendt de in artikel 105 van de Wet op het wetenschappelijk onderwijs genoemde jaarrekening aan de raad toe.
2. Het college verstrekt aan Onze minister de gevraagde inlichtingen betreffende de universiteit. Indien en voorzover die inlichtingen betrekking hebben op besluiten van de universiteitsraad worden zij namens die raad verstrekt.

§ 3. De rector magnificus; het college van dekanen

Artikel 33. 1. De rector magnificus treedt in het verkeer met andere universiteiten en hogescholen op namens de universiteit.
2. Hij wordt, na overleg met de universiteitsraad, voor ten minste twee jaren benoemd uit een door het college van dekanen opgemaakte voordracht van ten minste twee gewone hoogleraren. Hij is na zijn aftreden opnieuw benoembaar. De benoeming geschiedt door Ons.
Artikel 34. 1. De dekanen van de faculteiten en van de door de universiteits-

(doorlezen p. 4).

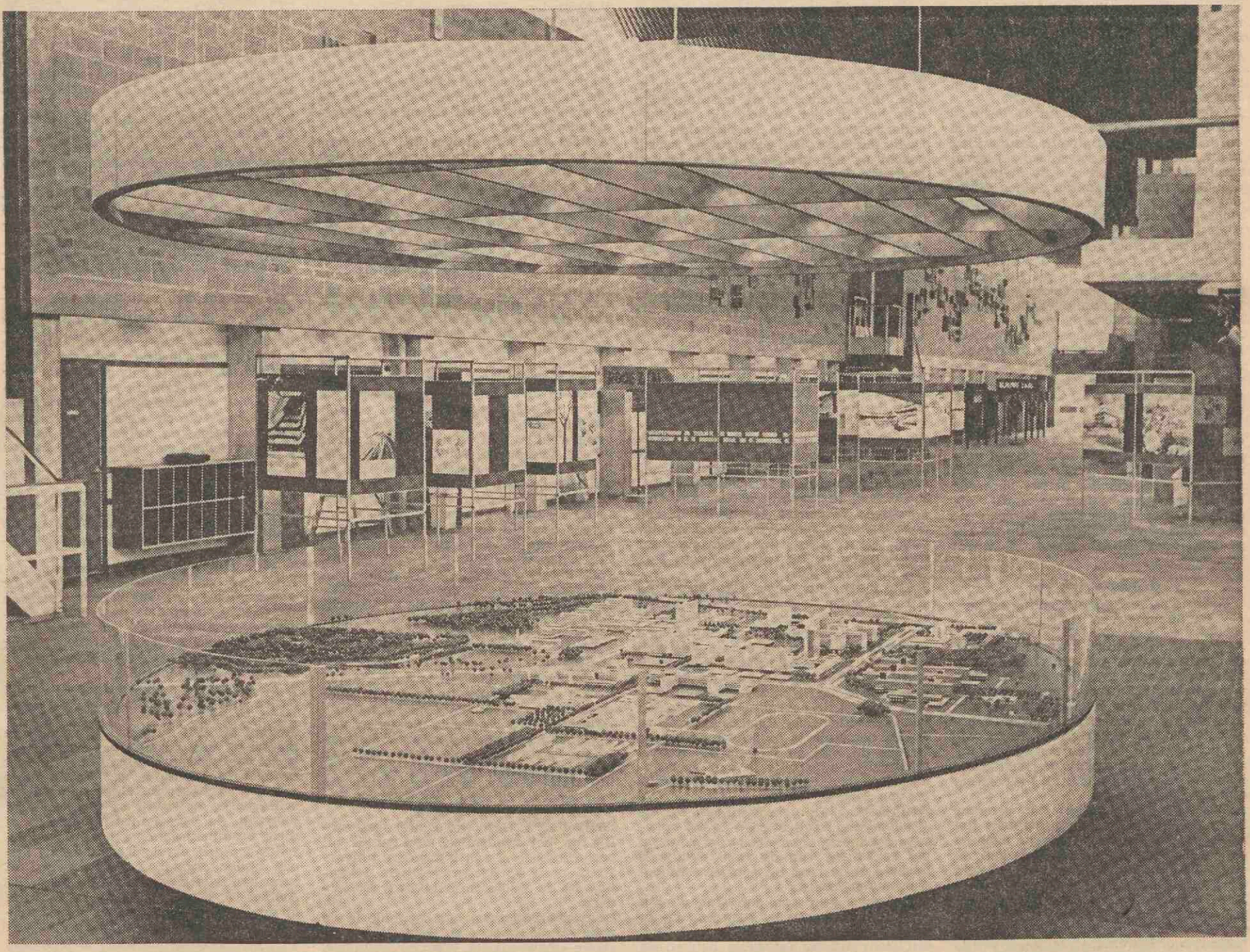

In Transitorium I is op 3 febr. een expositie geopend, die de titel kreeg: Uithof 1971, 10 jaar Utrechtse universiteitsbouw. Als je de zes units die de expositie omvat vluchtig bekijkt, denk je: nou ja, dat zal wel. Bij nader inzien genees je snel van die gedachte.
De eerste unit (met rode band langs de panelen) geeft informatie over de motieven die leidden tot de Uithofbouw. De opdringende expansie en de dreigende desintegratie door de verspreiding van de gebouwen, waren de voornaamste. Campus-gedachten hebben er nooit achter gezeten, integendeel, ze werden in een vroeg stadium bewust afgewezen.
In de oranje unit, naar onze smaak de klemmendste, tonen droge cijfers en grafieken aan hoe geweldig die expansie van het Nederlandse Wetenschappelijk Onderwijs is, wat dat allemaal moet gaan kosten, hoe lang we het met ons nationale budget kunnen uitzingen, hoe buiten alle proporties snel de aantallen mensen groeien, die op de royale 360 hectare zullen studeren en werken. Over vijf jaar zitten we midden in een situatie, die wij 5 jaar geleden 50 jaar ver weg dachten. Op de Uithof (een gedachte van de oranje unit) zal ruimte moeten worden geschapen in een omvang van 48 Transitoria II. Ziet u ze al-in-gedachten-staan? Kunt u zich nu al een voorstelling maken van het feit dat u over een aantal jaren een uurtje in de file zult moeten rijden, om van het Uithofterrein af te komen (10.800 auto's in de spitsuren volgens de berekening), een vaste railverbinding ten spijt?
U moet bij deze unit stilstaan en u afvragen: hoe kunnen wij dat realiseren, met z'n allen, en dan ook nog leven en werken.
De zwarte unit, knap van compositie, confronteert met de studentenopstanden, de grote maatschappelijke problematieken die op de achtergrond van de veranderingen spelen en vooral bij de universiteiten aan de oppervlakte komen.
De groene unit laat een aantal buitenlandse oplossingen van universiteitsbouw zien.
De blauwe, een grote, geeft een overzicht van wat er al gebouwd is, wat in bewerking is en wat binnen afzienbare tijd wordt aangepakt. Daar hebben de architecten zich gepresenteerd. Hun plannen zijn 'verluchtigd' met een aantal zwierige tekeningen, die de leefbaarheid van de gebouwen willen illustreren.
Tenslotte is er de maquette, in een nieuw jurkje, imposant. Détails zijn met lichtspotjes te accentueren.

(Fotopersbureau "'t Sticht").

U moet de expositie maar eens gaan zien. 's Middags van 2-5 kunt u er rustig langs wandelen. Komt u er echt niet uit, schiet u dan een dame in de informatieruimte aan. Op de vrijdagen 5 maart, 2 april en 7 mei is de expositie ook 's avonds open, van 19.00-21.30. Een wandeling langs de panelen van Uithof '71 is een goede remedie tegen al te snel oordelen en tegen modieus plannen. Wat we daar aan het doen zijn, is verbazend ingewikkeld, omdat gestalte moet worden gegeven aan een universiteit die qua bestaan, voortbestaan, karakter en structuur op z'n minst discutabel is. *A. v. d. M.*

P.S. In de vorige U stond, dat het Curatorengebouw in 1972 al gereed zou zijn. Het moet zijn: ongeveer 1974.

raad aangewezen subfaculteiten vormen het college van dekanen. De rector magnificus is voorzitter van dit college.
2. In geval een universiteit slechts een faculteit en geen subfaculteiten omvat, wordt het college gevormd door de rector magnificus, de dekaan van de faculteit, indien de rector magnificus niet tevens de dekaan van de faculteit is, alsmede zoveel leden, dat het college zeven personen omvat. Bedoelde leden worden voor tenminste drie jaren gekozen uit de gewone hoogleraren en lectoren, op de wijze als is bepaald voor de verkiezing van de dekaan.
3. Het college geeft desgevraagd of uit eigen beweging advies inzake het onderwijs en de wetenschapsbeoefening aan de universiteitsraad en aan het college van bestuur.
4. De toekenning van het doctoraat geschiedt door het college van dekanen. Voor elke promotie wijst het college een of meer hoogleraren of lectoren van een universiteit dan wel van een buitenlandse instelling van wetenschappelijk onderwijs aan als promotor. De promotie vindt plaats ten overstaan van dit college of van een commissie, door hem aan te wijzen uit hoogleraren en lectoren, met inachtneming van in het academisch statuut te stellen nadere regelen.
5. Het college van dekanen heeft het recht op voordracht van een faculteitsraad, de universiteitsraad gehoord, wegens zeer uitstekende verdiensten aan Nederlanders of vreemdelingen het doctoraat honoris causa te verlenen.

§ 4. Schorsing en vernietiging van besluiten

Artikel 35. 1. Besluiten van de universiteitsraad en van het college van bestuur, die niet aan goedkeuring zijn onderworpen en die in strijd zijn met de wet of het algemeen belang, kunnen door Ons bij gemotiveerd besluit worden geschorst of vernietigd. Wij bepalen in geval van schorsing de duur hiervan, met dien verstande dat schorsing niet langer kan duren dan een jaar.
2. Het college van bestuur is bevoegd een besluit van de raad, dat naar zijn oordeel voor vernietiging in aanmerking komt, niet uit te voeren. In dat geval zendt het college het besluit onverwijld aan Onze minister. Indien binnen dertig dagen na de dagtekening van zijn bericht geen schorsing of vernietiging is uitgesproken wordt het besluit door het college ten uitvoer gebracht.
Artikel 36. 1. Ons besluit tot schorsing of vernietiging wordt in het Staatsblad geplaatst.
2. Schorsing stuit onmiddellijk de werking der geschorste bepalingen.
3. Bepalingen die geschorst zijn geweest, kunnen niet opnieuw worden geschorst.
Artikel 37. Vernietiging brengt mede vernietiging van alle daarvoor vatbare gevolgen, voor zover bij Ons besluit niet anders is bepaald.
Artikel 38. De universiteitsraad of het college van bestuur zorgt in geval van gehele of gedeeltelijke schorsing of vernietiging van hun besluiten, dat aan artikel 36, tweede lid, of het bepaalde bij of krachtens artikel 37 wordt voldaan en dat opnieuw in hetgeen de geschorste of vernietigde bepalingen regelden, voor zoveel nodig is, wordt voorzien.

HOOFDSTUK IV
Geschillen, rechtsbescherming en de handhaving van gedragsregels

Artikel 39. Geschillen tussen leden van de universitaire gemeenschap, welke voor ambtenaren in de zin van de Ambtenarenwet 1929 krachtens die wet niet vatbaar zijn voor beroep, kunnen met instemming van partijen worden voorgelegd aan de Academische Raad, die ter behandeling daarvan een college instelt. Deze raad regelt de rechtsgang alsmede de samenstelling en bevoegdheden van dit college.
Artikel 40. Een student die bezwaar heeft tegen de behandeling tijdens het afleggen van een tentamen of examen dan wel tegen de beoordeling van de examenresultaten, kan een schriftelijk en gemotiveerd beroep instellen bij de faculteitsraad, die ter behandeling van dat beroep een commissie instelt. Deze commissie is bevoegd te bepalen dat het tentamen of het examen opnieuw wordt afgelegd onder door de commissie te stellen voorwaarden.
Artikel 41. 1. De universiteitsraad stelt binnen een jaar na de inwerkingtreding van deze wet voor de betreffende universiteit een regeling vast, strekkende tot handhaving van de gedragsregels binnen de universitaire gemeenschap, behoudens voor zover het plichtsverzuim betreft, ten aanzien waarvan reeds krachtens wettelijk voorschrift betreffende disciplinaire straffen een regeling is getroffen. De regeling voorziet in de rechtsgang alsmede in de samenstelling en bevoegdheden van een universitair tuchtcollege.
2. De maatregelen, die op overtreding van deze regeling worden gesteld, zijn: a. waarschuwing; b. berisping; c. schorsing of ontzegging van de toegang tot de universiteit, beide voor ten hoogste een jaar.
In het geval het gestelde sub a of b toepassing heeft gevonden, kan de uitspraak openbaar worden gemaakt.
3. Tegen de uitspraak kan binnen dertig dagen hoger beroep worden ingesteld bij de Academische Raad, die ter behandeling daarvan een college instelt. De raad regelt de rechtsgang alsmede de samenstelling en bevoegdheden van dit college.
4. Een uitspraak tot ontzegging wordt, zodra zij onherroepelijk is, door de rector magnificus medegedeeld aan de rectores magnifici van de andere Nederlandse universiteiten en hogescholen.
5. Wordt een mededeling ontvangen van een Nederlandse universiteit of hogeschool, dat de toegang tot die universiteit of hogeschool aan een bepaalde student is ontzegd, dan kan de universiteitsraad besluiten, dat deze ontzegging ook voor de eigen instelling zal gelden. Tegen dit besluit kan binnen dertig dagen hoger beroep worden ingesteld bij het door de Academische Raad ingestelde college, bedoeld in het derde lid.

TITEL III
De bijzondere universiteiten en hogescholen

Artikel 42. 1. De in artikel 93 van de Wet op het wetenschappelijk onderwijs bedoelde verenigings- en stichtingsbesturen stellen zo spoedig mogelijk, doch in elk geval binnen een jaar na de inwerkingtreding van deze wet, nieuwe regelen vast betreffende de inrichting van het bestuur van de van hun vereniging of stichting uitgaande bijzondere universiteit of hogeschool. Zij brengen die regelen alsmede de daarmede verband houdende wijzigingen van de statuten van de vereniging of stichting zo spoedig mogelijk ter kennis van Onze minister.
2. Bij de vaststelling van de in het eerste lid bedoelde regelen wordt het bij of krachtens deze wet bepaalde in acht genomen voor zover de eigen aard van de bijzondere universiteit of hogeschool zich daartegen niet verzet.
3. De in het eerste lid bedoelde regelen zijn, ter toetsing of zij beantwoorden aan het in het tweede lid vereiste, onderworpen aan de goedkeuring van Onze minister. De goedkeuring wordt geacht te zijn verleend, indien binnen negentig dagen na ontvangst van het besluit door Onze minister niet anders is beslist; Onze minister kan in bijzondere gevallen deze termijn verlengen tot ten hoogste één jaar.
4. In geval van onthouding van de goedkeuring kan het bestuur van de vereniging of stichting binnen zestig dagen na mededeling van de beslissing van Onze minister bij Ons beroep instellen.

TITEL IV
De Academische Raad

Artikel 43. 1. De Academische Raad geeft desgevraagd of uit eigen beweging namens de in die raad vertegenwoordigde instelling van wetenschappelijk onderwijs adviezen aan Ons of aan Onze minister. De raad kan eveneens adviezen geven aan die instellingen.
2. De raad bestaat uit: a. een door Ons benoemde voorzitter, tevens lid; b. een door Ons benoemde vice-voorzitter, tevens lid; c. drie leden voor elke der instellingen; d. ten hoogste tien door Ons benoemde leden
3. De leden, die voor elke instelling zitting hebben, worden voor ten minste een jaar door de raad van de desbetreffende instelling aangewezen. Zij kunnen opnieuw worden aangewezen. Een van hen is de rector magnificus. Voor ieder van deze leden wijst de raad een plaatsvervangend lid aan, dat bij verhindering van het lid aan de werkzaamheden van de Academische Raad deelneemt.
4. Het bepaalde in artikel 8, eerste en tweede lid, van de Wet op het wetenschappelijk onderwijs is van overeenkomstige toepassing op de vice-voorzitter van de raad.
Artikel 44. 1. De vergaderingen van de Academische Raad worden in het openbaar gehouden, behoudens voor zover in het reglement van de raad anders is bepaald of de raad bij gemotiveerd besluit anders beslist.
2. In geval over een aan Ons of aan Onze minister uit te brengen advies wordt gestemd, brengt elke instelling één stem uit. In dat geval hebben de door Ons benoemde leden een adviserende stem. Afwijkende standpunten van instellingen en van door Ons benoemde leden worden, indien zulks wordt verlangd. bij dat advies ter kennis gebracht.
Artikel 45. 1. De Academische Raad heeft een Dagelijkse Raad, bestaande uit: a. de voorzitter van de Academische Raad als voorzitter, tevens lid; b. de vice-voorzitter van de Academische Raad als vice-voorzitter, tevens lid; c. een lid voor elke der instellingen; d. drie leden, door de Academische Raad aangewezen uit de door Ons benoemde leden van die Raad.
2. Ieder van de in het eerste lid onder c bedoelde leden wordt aangewezen door de raad van de desbetreffende instelling uit de in artikel 43, tweede lid, onder c, bedoelde leden, die de instelling in de Academische Raad vertegenwoordigen.
3. De in het eerste lid onder c en d bedoelde leden worden aangewezen voor ten minste een jaar.
4. Het bepaalde in artikel 44, tweede lid, is van overeenkomstige toepassing.
Artikel 46. 1. De Academische Raad stelt voor de daarvoor in aanmerking komende gebieden van wetenschappelijk onderwijs en onderzoek secties in ter bevordering van geregeld interuniversitair overleg.
2. De raad stelt voor elke sectie het aantal leden vast, dat per wetenschapsgebied per instelling door hem wordt benoemd. De benoeming geschiedt op de voordracht van de daarvoor in aanmerking komende faculteitsraad of subfaculteitsraad, de desbetreffende vakgroep of vakgroepen gehoord, met dien verstande dat de voordracht ten minste een hoogleraar of lector op het desbetreffende gebied moet bevatten.
3. De raad kan, op de voordracht van een sectie, andere dan de in het eerste lid bedoelde leden benoemen.
4. De secties brengen desgevraagd of uit eigen beweging advies uit aan de raad. De raad legt bij zijn adviezen de voorafgaande adviezen van de secties over. Op verzoek van een sectie zendt de raad ook indien hij zelf geen advies uitbrengt het advies van die sectie toe aan Onze minister.

TITEL V
Overgangs- en slotbepalingen

Artikel 47. 1. De bij of krachtens de Wet op het wetenschappelijk onderwijs ingestelde bestuursorganen van elke openbare universiteit of hogeschool blijven de hun bij de krachtens die wet toegekende bevoegdheden uitoefenen tot het tijdstip, waarop bij of krachtens deze wet in te stellen organen zijn tot stand gekomen, waaraan die bevoegdheden zijn toegekend.
2. Uiterlijk zes maanden na de datum van inwerkingtreding van deze wet dient de universiteitsraad, voorzover het de gekozen leden betreft, te zijn tot stand gekomen, met inachtneming van het daaromtrent nader bepaalde in de in artikel 48 bedoelde algemene maatregel van bestuur.
Artikel 48. Wij stellen bij algemene maatregel van bestuur nadere regelen vast met betrekking tot de inrichting van het bestuur van de openbare universiteiten en hogescholen. Daarbij treffen Wij in elk geval nadere voorzieningen met betrekking tot de eerste verkiezing van de raden van die instellingen.
Artikel 49. 1. Met inachtneming van het bepaalde in artikel 47 worden de volgende bepalingen van de Wet op het wetenschappelijk onderwijs buiten werking gesteld: 4, de nadere omschrijving van 'studenten', 6, derde lid, 7, eerste, tweede en vierde lid, 8, derde lid, 9, eerste lid, 11, 29, tweede lid, 30, 31, 37 tot en met 40, 41*ter* tot en met 41*sexies*, 42 tot en met 43*bis*, vierde lid, 43*ter*, 45, eerste lid, 46, eerste lid, 47 tot en met 59, 61, derde lid, 62, 65, tweede lid, 67, tweede tot en met vierde lid, 68, tweede lid, 69, tweede lid, 70, 73, eerste lid, 74, 81, 82, 87 tot en met 90, eerste lid, en 135, tweede en derde lid.
2. Bij de in artikel 48 bedoelde algemene maatregel van bestuur wordt tevens bepaald, in hoeverre bij de toepassing van de artikelen van de Wet op het wetenschappelijk onderwijs die betrekking hebben op de inrichting van het bestuur van de openbare universiteiten en hogescholen en die niet krachtens het bepaalde in het eerste lid buiten werking zijn gesteld, van het in die artikelen bepaalde wordt afgeweken.
Artikel 50. 1. Deze wet is van toepassing op de Medische faculteit te Rotterdam.
2. Wij stellen nadere regelen vast voor de in het eerste lid genoemde instelling.
Artikel 51. Bij algemene maatregel van bestuur wordt bepaald, of en in hoeverre de bepalingen van deze wet van overeenkomstige toepassing zijn op de interuniversitaire instituten in de zin van artikel 36 van de Wet op het wetenschappelijk onderwijs.
Artikel 52. 1. Deze wet is niet toepasselijk op het academisch ziekenhuis bij een openbare of een bijzondere universiteit, noch op het academisch ziekenhuis bij de Medische faculteit te Rotterdam.
2. In afwijking van het bepaalde in de artikelen 35, tweede en derde lid, 62*ter*, eerste en tweede lid, 62*sexies*, 62*septies*, derde lid, 62*novies*, eerste lid, 62*decies*, tweede, vierde, vijfde en zesde lid, 62*tredecies*, eerste en tweede lid, 62*quaterdecies*, 62*quindecies*, 92*bis*, tweede, derde en vierde lid, 98*bis*, tweede lid, 99, tweede lid, 109*quater*, eerste en zesde lid en 109*sexies*, eerste lid, van de Wet op het wetenschappelijk onderwijs, worden de in die artikelen bedoelde taken en of bevoegdheden van curatoren uitgevoerd, onderscheidenlijk uitgeoefend door het college van bestuur.
3. In afwijking van het bepaalde in de artikelen 35, tweede lid, 62*duodecies* en 62*tredecies*, derde lid, van de Wet op het wetenschappelijk onderwijs, worden de in die artikelen bedoelde taken en/of bevoegdheden van de faculteit der geneeskunde uitgevoerd, onderscheidenlijk uitgeoefend door het faculteitsbestuur, met dien verstande dat bij de toepassing van het bepaalde in artikel 62*duodecies* in de plaats van de woorden: „tenzij de faculteit der geneeskunde deze taak opdraagt aan haar bestuur", wordt gelezen: tenzij het faculteitsbestuur deze taak zelf op zich neemt.
Artikel 53. De artikelen 2, 3 en 4 van de Wet van 1 augustus 1964, Stb. 324, houdende bijzondere voorzieningen van tijdelijke aard met betrekking tot het bestuur en het onderwijs aan de technische rijkshogeschool te Enschede (Machtigingswet technische rijkshogeschool te Enschede), worden buiten werking gesteld.
Artikel 54. 1. In afwijking van het bepaalde in artikel 91, vijfde en zesde lid, van de Wet op het wetenschappelijk onderwijs worden de hoogleraren en lectoren, de functionaris die belast is met de leiding van het bureau van de universiteit en de bibliothecaris door Ons en de houders van zelfstandige onderwijsopdrachten door Onze minister benoemd en ontslagen. De benoeming van de functionaris die belast is met de leiding van het bureau van de universiteit alsmede de benoeming van de bibliothecaris geschieden op voordracht van het college van bestuur.
2. Het bepaalde in de artikelen 66, 67, eerste lid, 68, eerste lid en 69, eerste en derde lid, van de Wet op het wetenschappelijk onderwijs is van toepassing.
Artikel 55. 1. De raad van een openbare instelling van wetenschappelijk onderwijs kan, op voorstel van de desbetreffende faculteitsraad of subfaculteitsraad Ons verzoeken machtiging te verlenen om met betrekking tot de bestuursorganisatie van de faculteit of van enig onderdeel daarvan, bij wijze van proefneming voor een door Ons te bepalen termijn af te wijken van het bij of krachtens de Wet op het wetenschappelijk onderwijs of deze wet bepaalde, voor zover daardoor de strekking van deze wet niet wordt aangetast.
2. Het verzoek wordt ingediend door tussenkomst van de Academische Raad die het, vergezeld van zijn advies, binnen zestig dagen aan Onze minister doet toekomen.
3. Wij beslissen binnen zestig dagen na de datum, waarop het verzoek met het advies van de Academische Raad door Onze minister is ontvangen. Bij inwilliging van het verzoek kunnen Wij voorwaarden aan de machtiging verbinden. In dit geval alsmede in geval het verzoek wordt afgewezen, wordt Ons besluit met redenen omkleed.
4. De universiteitsraad kan binnen zestig dagen van Ons besluit tot het onthouden van de gevraagde machtiging, dan wel tot het verbinden van voorwaarden aan die machtiging, herziening verzoeken. Wij beslissen op dit verzoek, de Raad van State, Afdeling voor de geschillen van bestuur, gehoord.
Artikel 56. 1. Er is een commissie voor de bestuurshervorming van de instellingen van wetenschappelijk onderwijs. Wij benoemen en ontslaan de leden. Aan de leden kan, volgens door Ons te stellen regelen, een bezoldiging of een toelage worden toegekend.
2. De commissie geeft desgevraagd of uit eigen beweging advies aan Onze minister en aan de instellingen met betrekking tot de nadere regeling en de uitvoering van het bij of krachtens deze wet bepaalde.
3. De commissie brengt ten minste eenmaal per jaar en voorts zo vaak zij dit dienstig acht aan Ons rapport uit over de werking van deze wet bij de verschillende instellingen en onderdelen daarvan. Afschrift van dit rapport wordt gezonden aan de beide Kamers van de Staten-Generaal.
4. De bestuursorganen van de instelling geven aan de commissie de gevraagde inlichtingen.
Artikel 57. Wij kunnen bij algemene maatregel van bestuur bepalen, dat in geval van verwaarlozing of in strijd met de wet functioneren van het bestuur van een openbare instelling van wetenschappelijk onderwijs of van een deel daarvan, de bevoegdheden van een of meer bestuursorganen geheel of gedeeltelijk worden overgedragen, hetzij aan een ander orgaan, hetzij aan een of meer aan te wijzen personen.
Artikel 58. Deze wet treedt in werking op een nader door Ons voor elke instelling van wetenschappelijk onderwijs en voor de Academische Raad afzonderlijk te bepalen tijdstip; zij geldt tot 31 augustus 1976.
Artikel 59. Deze wet kan worden aangehaald als: Wet universitaire bestuurshervorming 1970.
Lasten en bevelen, dat deze in het **Staatsblad** zal worden geplaatst, en dat alle Ministeriële Departementen, Autoriteiten, Colleges en Ambtenaren, wie zulks aangaat, aan de nauwkeurige uitvoering de hand zullen houden.
Gegeven ten Paleize Soestdijk, 9 december 1970.

JULIANA

De minister van onderwijs en wetenschappen,
VERINGA
De minister van landbouw en visserij,
P. J. LARDINOIS
Uitgegeven 29 december 1970.
De minister van justitie a.i.,
(Staatsblad 601)
H. K. J. BEERNINK

Universiteit

Agenda
Vanaf 3 februari: expositie "Uithof 1971, 10 jaar Utrechtse universiteitsbouw"; Transitorium I; dagelijks 14.00 tot 17.00 uur (zie ook pagina 3).
12 februari: werkgemeenschap moleculaire genetica SON. gehele dag, genetisch Instituut.
12 februari: international course: Food, science and nutrition. Opening door minister Udink, 16.00 uur; aula van het Akademiegebouw.
12 februari: Natuurkundig gezelschap; prof. ir. B. P. T. Veltman: Rekenautomaten. 20.00 uur, fysisch lab. Bijlhouwerstraat 6.
15 februari: voordracht dr. H. J. Hendriks: het werkprogramma van het biochemisch lab. van de kliniek voor kleine huisdieren. 16.00 uur, Kliniek voor kleine huisdieren, De Uithof.
15 februari: oratie prof. dr. W. Scharloo, gewoon hoogleraar in de erfelijkheidsleer. 16.15 uur, aula Akademiegebouw.
17 februari: promotie P. C. v. d. Vliet, Burg. van der Heidelaan 13, Vleuten, op: De invloed van chromosomale eiwitten op de genexpressie bij gist. Sen. zaal, 16.15 uur.
17 februari: seminarium didaktiek, dr. J. B. van der Kooi, Alternatieve natuurkunde. 16.00 uur, Transitorium I.
18 februari: colloquium drs. J. Siegenbeek van Heukelom: celcommunicatie door junctional membranes. 16.00 uur, Transitorium I.
18 februari: bijeenkomst Europese radioastronomen in motel Bunnik.
19 februari: afscheid brandmeester A. Licet. Zaal 1 akademiegebouw, 16.00-17.00 uur.
19 februari: feestavond 'Feest goed voor u', blauwe zaal Esplanade, 20.00 uur.
19 februari: lezing in de gammacyclus door dr. H. J. Vink: Welke factoren bepalen het wetenschapsbeleid van een grote onderneming? 11.00 uur, Org. Chemisch lab. Croesestraat 79.
22 februari: promotie J. J. H. Fortuin, Johan v. Oldenbarneveltlaan 1, op: Another two genes controling mitotic intragenic recombination and recovery from UV.damage in aspergillus nidulans. Sen. zaal 14.30 uur.
22 februari: promotie A. van den Bergh, Amsteleindstraat 74, Oss, op: Bijdrage tot synthese van Elsinochroom A. Sen. zaal: 16.00 uur.
22 februari: wandelconcert, 4e in de serie concerten electronische muziek, Geertekerk, 20.15 uur.
24 februari: seminarium didaktiek, J. Olgers: experimenten met geluid en ultrageluid. A. G. Dorresteyn: Experimenten met de airtrack.
25 februari: internationale conferentie T.N.O.-V.N.C.I., Jaarbeurs congrescentrum
25 februari: biochemisch seminarium der diergeneeskundige fakulteit, voordracht: drs. P. Leeuwangh, 16.00 uur, lab. voor veterinaire biochemie.
26 februari: lezing in de gammacyclus, ir. A. Stikker: Welke faktoren bepalen het commercieel beleid van een grote onderneming? 11.00 uur. Org. chemisch lab., Croesestraat 79.

Uithofactiviteiten (onder auspiciën van Bureau Vormingswerk).

Woensdag 17 februari: Koperkwintet. Plaats: hal van Transitorium I, tijd: 13.05-13.20 uur.
Maandag 15 februari: Elektronische muziek in samenwerking met het Instituut voor Sonologie (Studio voor Elektronische Muziek. Plaats: hal van Transitorium II; tijd: 12.30-13.30 uur.

Evangelische Universiteits Gemeente
Diensten
Zaterdag 13 februari: 17.30 uur, Cunera, voorganger W. Donders.
Zondag 14 februari: 10.30 uur, Janskerk, Marcuscyclus, voorganger dr. J. M. v. Minnen, thema Tegen het mateloze; 10.30 uur, Cunera, voorganger W. Donders; 10.30 uur, Geertekerk, voorganger ds. F. H. v. Aalst uit Baarn; 10.30 uur, Doopsgezinde kerk, voorganger mevr. L. C. M. Blomjous-Maillette; 10.30 uur, Evangelisch Lutherse kerk, voorganger ds. E. Blase; 12.00 uur, Geertekerk, oecumenische dienst, voorganger ds. P. Heinen, thema De toekomst van de EUG; 17.30 uur, Cunera, voorganger W. Donders; 19.00 uur, Pieterskerk, Genesiscyclus, voorganger dr. N. v. Egmond.
Dinsdag 16 en donderdag 18 februari: 12.30 uur, Cunera, voorganger pastor L. Leeneman, Eucharistie.
Mededelingen
Tijdens de diensten om 10.30 uur in de Janskerk, en om 12.00 uur in de Geertekerk is een kindercrèche aanwezig, en na de laatstgenoemde dienst is er gelegenheid tot koffiedrinken in de zuiderbeukkamer van de Geertekerk.
Tijdens de veertigdagentijd zal in de Geertekerk om 12.00 uur een serie diensten worden gehouden rond de woorden van Pilatus: Zie de mens. Donderdag 18 februari wordt uit deze cyclus de dienst van 21 maart voorbereid o.l.v. dr. N. v. Egmond. Iedereen die mee wil praten is om 19.30 uur welkom op Cunera. Tevens is men deze donderdagavond van harte welkom op Cunera voor de geheel open en erg gezellige instuif, en voor deelname aan het videoprojekt. We hebben een programa opgenomen over de funktie van een kerkdienst in deze tijd. De diskussie naar aanleiding van dit programma zal geleid worden door ds. P. Heinen en een van de andere pastores. Aanvang 20.00 uur. De eerste avond van de open cyclus 'theologische akademie' wordt i t.t. wat in Vragenderwijs staat afgedrukt niet op 8 maart maar op 2 maart gehouden. Voor het programma, dat voor het overige ongewijzigd is, zij verder verwezen naar Vragenderwijs, dat voor niet-abonnees klaarligt in de bibliotheek van Cunera.
Vorige week publiceerden wij een bericht over een met de katechisanten van de EAG te houden mini-konferentie op 19 en 20 februari. Bij nader inzien leek het toch beter om op die data eerst een bijeenkomst te hebben met de mentoren van de verschillende groepen, met het doel de balans op te maken van een kwartaal katechese. Tevens zal dan op grond van een in die groepen gehouden evaluatie het programa van een in maart te houden konferentie met de katechisanten worden vastgesteld.

Gastcollege dr. Van Spronsen
Dr. J. W. van Spronsen, zal in het kader van het Belgisch-Nederlands Cultureel akkoord gastcolleges aan de Universiteit van Gent geven over 'De problematiek van de wetenschapsgeschiedenis' Deze worden gehouden op 17 en 24 februari in het Auditorium A van de Faculteit van Letteren en Wijsbegeerte, Blandijnberg 2, telkens om 15.00 uur.
De titels luiden resp. Verwondering: Zuid-Nederlandse wetenschapsgeschiedenis; De macht van het kleine; Het speuren naar een alles omvattende systematiek. Tevens zal hij op 21 april te Brussel een voordracht houden voor de Koninklijke Academie voor Wetenschappen, Letteren en Schone Kunsten van België.

Uit het D.B. van 8 februari 1971
1. Het D.B. stelt een technische 'kommissie verkiezingen' in, waarin zitting hebben de heren Van der Wal (Computerafdeling) en Balk (Inschrijving) en de juridische medewerkster van het bureau, mevr. Bast. Er zal een 'uitvoerder' van elders worden aangetrokken. Er komt een centraal stambureau waarin vertegenwoordigers van de universitaire geledingen zitting zullen krijgen. Voorzitter wordt jhr. mr. De Ranitz.
2. Prof. dr. J. C. Boogman is gekozen als voorzitter van de faculteit der letteren. Secretaris is prof. dr. A. Cohen.
3. Van de gemeente Zeist is een principe-aanbieding van grond ontvangen om voor studentenhuisvesting op het terrein rond het zwembad Mooi-Zeist studentenwoningen te bouwen. Curatoren accepteren in principe dit aanbod. De minister moet 't nog goedkeuren. Er is ruimte voor — op den duur — 2700 studentenwoningen (hoogbouw).
4. De gemeente Utrecht vindt dat de kloostertuin onvoldoende attraktief beplant is door de universiteit. Er blijken bijzondere kruiden te groeien die 'voor het oog' echter te weinig bieden. Aan de firma die de universitaire tuinen onderhoudt zal worden gevraagd enige fleur en kleur aan te brengen. Wat te zeggen van rozen?
5. Curatoren zullen op 1 juli a.s. een informele ontvangst aanbieden aan de deelnemers aan de Second international conference on stimulation and gaming of social systems.
6. Blijkens een brief van 1 februari jl. heeft de Dagelijkse Raad van de Academische Raad besloten de Sectie Kunstgeschiedenis en Muziekwetenschap van de Academische Raad op te heffen en in plaats daarvan twee nieuwe secties te formeren nl. voor 'Kunstgeschiedenis en archeologie' en voor 'Muziekwetenschap'.

ALTIJD AARDIG OM VERBANDEN TE LEGGEN
of:
DE GEREFORMEERDEN ALS SAMENZWEERDERS

Een journalist van een opinie-weekblad is geen nieuwtjesjager. Hij legt verbanden, trekt grote lijnen, opent verrassende perspectieven. Zo ook de journalist van Vrij Nederland van 16 januari, die in zijn stuk over de schuldigen in de affaire der Utrechtse hartchirurgische kliniek zegt, dat hij het leggen van verbanden zo aardig vindt. Nu kan zoiets uitgroeien tot een levensvreugdescheppende hobby, 't kan ook ontaarden in: 'Ik zie ik zie wat jij niet ziet'. J. v. Tijn ziet veel. Meer dan u en ik. Wat u niet wist, ook nooit vermoed had, komt hier openbaar als een wijdvertakte samenzwering: de gereformeerden zaten er achter. Het was voor mij een schok. Diepenhorst, Donner, Ruppert, De Waal Malefijt, allemaal dolerende samenzweerders, die met omkoperij van een aantal welwillende hervormden (pres. Curator, de Rector Magn., de Pro-Rector, de Secr. v. d. Universiteit) de fuik voor een slachtoffer hebben opengezet. De grootste slag voor mij was dat Ruppert zo plotseling gereformeerd was geworden. Vorige week was hij nog luthers, ik weet het zeker. Wel wist ik dat Meijler ook gereformeerd was (Van Tijn lekker niet), maar nu ik dit lees begrijp ik meer. Ik wil u wel eerlijk bekennen dat ik ook naar verbanden heb gezocht. Ik dacht: het rapport Donner wordt niet openbaar om Donners nauwe familierelatie Jan Hein niet uit Zijn Hoogoventournooiconcentratie te halen. Maar dat spoor liep dood.
Toen dacht ik: misschien hebben al die mannen op de achtergrond op dezelfde school, in het corps, op een militaire academie gezeten. 't Klopte niet. Vervolgens: verbleven ze allemaal in de oorlog op eenzelfde onderduikadres en moeten er oude rekeningen vereffend worden? Ook dat bleek onjuist. Wat doe je in zo'n geval? Je kijkt naar de schoenenmaat, naar het soort jenever dat ze drinken, naar hun sympathie voor Ajax of Feijenoord; zijn er opvallende overeenkomsten? Neen.
Maar nu is het eruit: de doleantie triomfeert. Luther is ingekapseld. Die slappe hervormden doen niks. Leve Vrij Nederland, dat onverbrekelijke banden legt. Ik heb m'n lesje geleerd. In het vervolg houd ik de Doopsgezinden in de gaten. 'Een mens verwacht het uit het Oosten, maar 't komt uit het Westen. 't Is wonderlijk, wonderlijk'. (De moeder van Bartje, ook gereformeerd).

A. v. d. M.

Mede-werkers

Rectificatie salarisbetaling
In tegenstelling tot de publicatie in 'U' d.d. 15 januari 1971 volgt hier het definitieve overzicht van de tijdstippen waarop in het jaar 1971 het maandsalaris aan het personeel zal worden overgemaakt: 22 februari, 25 maart, 22 april, 24 mei, 24 juni, 22 juli, 25 augustus, 24 september, 25 oktober 24 november en 20 december.

Afscheid brandmeester Licet
Op vrijdag 19 februari a.s. zal brandmeester A. Licet, die 1 februari met pensioen is gegaan, afscheid nemen van allen met wie hij in zijn functie heeft mogen samenwerken. Die middag van 16.00 tot 17.00 uur is er, in zaal I van het Academiegebouw, Domplein 29, gelegenheid de heer Licet de hand te drukken.

Student-assistenten opgelet!
Zie onder rubriek studenten.

Vacatures

Voor zover in onderstaande vacatures geen salaris vermeld staat, zal het salaris, afhankelijk van leeftijd, opleiding en ervaring, volgens rijksregeling worden vastgesteld; de aow-premie is voor rekening van de universiteit. Het salaris is exclusief 6 pct. vakantie-uitkering.

Algemeen
Voor de afdeling interne controle en administratieve organisatie wordt contact gezocht met serieuze reflectanten naar de funktie van
ASSISTENT.
De werkzaamheden van de afdeling omvatten o.m. het uitoefenen van controle op het financieel en materieel beheer, de administratie en de jaarrekening van de universiteit. Wij zoeken een medewerker die in klein team-verband aan de uitvoering van het programma wil meewerken en daarbij een grote mate van zelfstandigheid weet te ontplooien. Indien aspiratie en aanleg aanwezig zijn of studie in deze richting wordt gevolgd kan inschakeling bij de administratief-organisatorische opdrachten in vooruitzicht worden gesteld. Vereisten: ervaring in accuraat en zelfstandig werken; goede omgangsvormen en aanpassingsvermogen; hbs-havo-opleiding gewenst; praktijkdiploma boekhouden en mba vereist; studie voor het spd strekt tot aanbeveling; leeftijd tot ongeveer 35 jaar. Geboden wordt: afwisselende werkzaamheden; rang en salariëring afhankelijk van leeftijd en ervaring.
Sollicitaties, onder vermelding van nr. 939 aan de personeelsfunktionaris van het bureau van de universiteit, Kromme Nieuwe Gracht 29 te Utrecht.

Bij de bibliotheek kan op korte termijn een
MEDEWERKER
voor het magazijn worden geplaatst. Taak: het met enkele collega's zorgen voor een vlotte afhandeling van de bij het uitleenbureau binnengekomen aanvragen en het verzorgen van een geordende opslag van boeken. Vereist: de sollicitant moet een grote mate van nauwkeurigheid bezitten en zal, na een inwerkperiode, in staat moeten zijn tot zelfstandig werken. In verband met de kontakten ook met de leners moet de sollicitant begrip voor een goede dienstverlening hebben. Salaris max. *f* 839,01 bruto per maand (na de inwerkperiode *f* 885,21).
Eigenhandig geschreven sollicitaties te richten aan de bibliothecaris der rijksuniversiteit, Wittevrouwenstraat 9-11 te Utrecht. Op brief en omslag vermelden: soll. 710.

Geneeskunde
Bij het fysiologisch laboratorium van de fakulteit der geneeskunde bestaat de vacature voor een
ASSISTENT-BEHEERDER.
Tot zijn taak zal o.m. behoren: het voeren van de financiële administratie; het bewaken van kredieten; het plaatsen en controleren van bestellingen; het houden van toezicht op het huishoudelijk personeel. Gevraagd wordt tenminste ulo of middelbare handelsdagschool; praktijkdiploma boekhouden en typevaardigheid. Voorts vereist deze funktie organisatorische kwaliteiten, alsmede goede contactuele eigenschappen. De voorkeur gaat uit naar kandidaten met ervaring in soortgelijke funktie. Nadere inlichtingen worden gaarne verstrekt door de beheerder van het laboratorium, Vondellaan 24, Utrecht, tel. 030-882221.
Schriftelijke sollicitaties onder nr. 260/1.6. te richten aan het hoofd van de afdeling personele zaken t.b.v. de fakulteit geneeskunde, Catharijnesingel 91 te Utrecht.

Bij het rudolf magnus instituut voor farmakologie, Vondellaan 6, Utrecht, bestaat een vacature voor een
ZOöLOGISCH ANALIST(E).
Gegadigden zullen medewerken aan een onderzoek op het gebied van verslaving bij proefdieren. Bij dit onderzoek wordt van moderne gedragsapparatuur gebruik gemaakt. Enige ervaring in het zelfstandig uitvoeren van experimentele werkzaamheden wordt op prijs gesteld. Nadere inlichtingen worden gaarne verstrekt door drs. J. M. van Ree, telefoon 030-880521.
Schriftelijke sollicitaties onder nr. 340/1.13 te richten aan het hoofd van de afdeling personele zaken t.b.v. de fakulteit geneeskunde, Catharijnesingel 91 te Utrecht.

Bij de fakulteit geneeskunde kan t.b.v. het chemieonderwijs aan medische studenten geplaatst worden een
CHEMICUS
met biochemische belangstelling. Tot zijn taak zal behoren de organisatie en realisering van geprogrammeerd onderwijs en instruktie van het vernieuwde chemie-onderwijs voor studenten en stafleden. Nadere inlichtingen worden gaarne verstrekt door prof. dr. H. S. Jansz, tel. 030-880711.
Schriftelijke sollicitaties te richten aan het hoofd van de afdeling personele zaken ten behoeve van de fakulteit geneeskunde, Catharijnesingel 91 te Utrecht, onder vermelding van nr. 280/1.12.

Bij de biochemische afdeling van het laboratorium voor histologie en celbiologie komt binnenkort een plaats vacant voor een
(ADJUNCT)-ANALIST(E).
Betrokkene zal ingeschakeld worden bij onderzoek naar de eiwitsynthese in celkernen. Bij dit werk worden vele moderne biochemische technieken toegepast. Nadere inlichtingen worden gaarne verstrekt door drs. M. Lasthuizen, Nic. Beetsstraat 22, tel. 030-15646.

Schriftelijke sollicitaties onder nr. 240/1.10 te richten aan het hoofd van de afdeling personele zaken t.b.v. de fakulteit geneeskunde, Catharijnesingel 91 te Utrecht.

Bij de biochemische afdeling van het laboratorium voor histologie en celbiologie komt binnenkort een plaats vacant voor een
(LEERLING)-LABORANT(E).
Een mulodiploma is minimaal vereist. Betrokkene zal ingeschakeld worden bij onderzoek naar de eiwitsynthese in celkernen. Bij dit werk worden vele moderne biochemische technieken toegepast. Nadere inlichtingen worden gaarne verstrekt door drs. M. Lasthuizen, Nic. Beetsstraat 22, tel. 030-15646. Salaris tot maximaal *f* 1.030,— bruto per maand.
Schriftelijke sollicitaties te richten aan het hoofd van de afdeling personele zaken t.b.v. de fakulteit geneeskunde, Catharijnesingel 91 te Utrecht, onder vermelding van nr. 240/1.9.

Bij de universiteitskliniek voor hart- en vaatziekten wordt voor spoedige indiensttreding gevraagd een
FOTOGRAAF.
De werkzaamheden zullen voornamelijk bestaan uit: 1. het fotograferen en reproduceren van curven en tekeningen voor publikaties en voordrachten. 2. het ontwikkelen en reproduceren van röntgenfilms. Verdere inlichtingen worden verstrekt door prof. dr. F. L. Meijler, kliniek voor hart- en vaatziekten, academisch ziekenhuis, Catharijnesingel 101 te Utrecht, tel. 030-28234.
Schriftelijke sollicitaties onder vermelding van nr. 480/01/11 te richten aan het hoofd van de afdeling personele zaken t.b.v. de fakulteit geneeskunde, Catharijnesingel 91 te Utrecht.

Bij het tandheelkundig instituut, afdeling röntgenologie, kan op korte termijn worden geplaatst een
SECRETARESSE
die o.m. zal worden belast met algemene secretariaatswerkzaamheden; de financiële administratie, de personeelsadministratie en de studentenadministratie. Gevraagd wordt een middelbare schoolopleiding en een secretaresse-opleiding. Ervaring met deze werkzaamheden strekt tot aanbeveling. Leeftijd niet beneden 23 jaar; salaris maximaal *f* 1.168,— bruto per maand.
Sollicitaties te richten aan het hoofd van de afdeling röntgenologie van het tandheelkundig instituut Jutfaseweg 7 te Utrecht.

Wiskunde en Natuurwetenschappen
Bij het zoölogisch laboratorium kan geplaatst worden een
(ADJUNCT)-ANALISTE
voor histologisch onderzoek. Vereiste opleiding: zoölogisch, medisch, of chemisch analiste, e.v.t. slechts diploma I. Men wordt in de gelegenheid gesteld de opleiding voor zoölogisch analiste te volgen.
Sollicitaties met volledige inlichtingen te richten aan de beheerder van het zoölogisch laboratorium, Janskerkhof 3 te Utrecht.

Bij het organisch chemisch laboratorium kan geplaatst worden een
ANALIST(E)
voor werkzaamheden in de afdeling voor instrumentele analyse. Funktieomschrijving: het uitvoeren van analyses met behulp van apparatuur voor gaschromatografie en voor infrarood-, ultraviolet- en kernmagnetische resonantie-spectrometrie. Hiertoe behoort het gereedmaken van monsters, het bedienen en onderhouden van de apparatuur en het interpreteren en administratief verwerken van de verkregen meetresultaten. Gewenste opleiding: een der diploma's op niveau hbo-a of hbo-b (chemisch analist, wetenschappelijk chemisch analist of scheikundig laboratoriumassistent of ver gevorderd in de studie voor één van deze diploma's. Ervaring op één van de genoemde gebieden strekt tot aanbeveling, maar is niet vereiste. Inlichtingen over deze funktie worden verstrekt door dr. M. J. A. de Bie, tel. 030-882311 tst. 74.
Schriftelijke sollicitaties met volledige ter zake dienende gegevens kunnen worden gericht aan de beheerder van bovengenoemd laboratorium, Croesestraat 79 te Utrecht.

Bij het fysisch laboratorium kan worden geplaatst een
ASSISTENT(E)
voor de bibliotheek. Voor het met grote mate van zelfstandigheid verrichten van de meeste bibliotheekwerkzaamheden. Een administratieve hulpkracht is aanwezig. Vereist: diploma bibliotheek en dokumentatie school of g.o.a.; typediploma; leeftijd vanaf plm. 23 jaar. Gewenst: goede kennis van de engelse taal en enige jaren ervaring. Over funktieinhoud en salaris lichten wij u graag bij een persoonlijk gesprek in.
Sollicitaties (liefst met recente pasfoto) te richten aan de personeelsfunktionaris van het fysisch laboratorium, Bijlhouwerstraat 6 te Utrecht.

Bij de 12 MeV Tandem van de Graaffversneller van het fysisch laboratorium in het universiteitscentrum de uithof kan worden geplaatst een
TECHNISCH MEDEWERKER.
Een klein team van technici is belast met het in bedrijf houden van genoemde versneller en daarnaast met de medewerking aan de ontwikkeling van verder benodigde apparatuur. Wij zoeken een jonge medewerker die belangstelling heeft voor fysische apparatuur. Daarnaast zijn kennis en interesse voor elektronika gewenst. Als vooropleiding wordt gedacht aan een hts-opleiding e of n, hoewel degenen die in het bezit zijn van een ets of mts-diploma, aangevuld met praktijkervaring eveneens kunnen solliciteren. Inlichtingen over de inhoud van de funktie worden op verzoek graag gegeven door dr. ir. A. Vermeer. Aanstelling zal plaatsvinden in dienst van de stichting fom binnen het rangenstelsel van de technische ambtenaren, afhankelijk van leeftijd, opleiding en ervaring tot een maximum van *f* 1.578, —(technisch ambtenaar) en *f* 1.843,— (technisch ambtenaar I) per maand.
Sollicitaties (liefst met pasfoto) te richten aan de personeelsfunktionaris van het fysisch laboratorium, Bijlhouwerstraat 6 te Utrecht.

Bij het von gimborn arboretum te Doorn kan per 1 mei 1971 worden geplaats een
TUINKRACHT
met kennis van coniferen. Salaris afhankelijk van leeftijd: tussen *f* 317,86 en *f* 839,01 bruto per maand.
Schriftelijke sollicitaties te richten aan de assistent-beheerder van de botanische tuinen, Heidelberglaan 2 te Utrecht.

Bij het voorkandidaatsonderwijs natuurkunde voor studenten in de diergeneeskunde bestaat de mogelijkheid tot plaatsing van een medewerker met halve dagtaak in de funktie van
INSTRUKTEUR.
De te benoemen funktionaris maakt deel uit van een team, belast met het voorkandidaatsonderwijs natuurkunde voor studenten in de geneeskunde, tandheelkunde en diergeneeskunde. Zijn specifieke taak zal bestaan uit: supervisie en begeleiding van praktikanten; geven van werkcolleges en incidentele colleges; voorbereiding tentamina; supervisie op student-assistenten; uitbreiding, aanpassing en vernieuwing van proevenprogramma. Deze funktie zal bijv. kunnen worden vervuld in kombinatie met een gedeeltelijke dagtaak als leraar bij het v.w.o. Vereist is een doctoraal examen experimentele natuurkunde (e.v.t. de m.o.b. akte). Aanstelling geschiedt in het algemeen in de rang van wetenschappelijk ambtenaar. Prof. dr. J. J. Denier van der Gon zal u desgewenst gaarne nader informeren (medische en fysiologische fysica, Eisenhowerlaan 4 te Utrecht, tel. 030-938848).
Sollicitaties te richten aan de personeelsfunktionaris van het fysich laboratorium, Bijlhouwerstraat 6 te Utrecht.

Letteren
Aan het instituut de vooys voor nederlandse taal- en letterkunde vaceert de funktie van
WETENSCHAPPELIJK
(HOOFD)MEDEWERKER
voor de taalwetenschap. Deze medewerker zal colleges geven aan voorkandidaten en onderzoek verrichten. De nieuwe medewerker moet grote belangstelling hebben voor de ontwikkeling van de didaktiek der taalbeheersing. Hij moet bereid zijn de hoogste prioriteit te geven aan praktische doelstellingen. Daarnaast moet hij zich in korte tijd enigermate kunnen inwerken in de literatuur op de verschillende terreinen der verbale communicatie: lezen, schrijven, spreken en luisteren. Onderwijservaring is naast bewijs van wetenschappelijke aanleg essentieel. De benoemingscommissie ontvangt gaarne binnen drie weken na het verschijnen van deze advertentie schriftelijke sollicitaties, te richten aan de secretaris van de benoemingscommissie, instituut de vooys, Emmalaan 29 te Utrecht. Inlichtingen over de vacerende funktie verstrekt dr. W. Drop, tel. 030-515021 of 03490-14407.

Sociale Wetenschappen
Binnen het instituut voor sociale psychologie bestaat op het ogenblik een differentiatie in twee samenhangende richtingen: een theoretische richting, waarin het toetsend (theoretisch) onderzoek van menselijk gedrag in kleine groepen en grote organisaties centraal staat en een toegepaste richting die zich bezig houdt met de speciale problematiek van veranderingen in organisaties (organisatie-ontwikkeling). Reeds lang vormt het veld van de sociaal psychologische organisatietheorie hierbinnen een zeer belangrijke elementen. Ter verzelfstandiging en ontwikkeling van deze richting binnen ons instituut wordt gezocht naar een
ORGANISATIEPSYCHOLOOG
(in de rang van wetenschappelijk (hoofd)medewerker). Zijn werkzaamheden zullen bestaan uit onderwijs en onderzoek in wetenschappelijke theorievorming over organisaties alsmede de organisatietheoretische fundering van organisatie-veranderingsprocessen.

Naast de hierboven genoemde medewerker denken wij aan een tweede
ORGANISATIEPSYCHOLOOG
(in de rang van wetenschappelijk (hoofdmedewerker). Deze zal zich eveneens bezighouden met onderwijs en onderzoek in de organisatietheorie. Daarnaast wordt affiniteit naar hetzij laboratorium experimentatie of simulatie hetzij praktische toepassingen in het veld op prijs gesteld, zodat een wederzijdse bevruchting binnen de drie richtingen: laboratorium experimentatie, theorievorming over organisaties en toepassingen binnen organisaties kan ontstaan. Vereisten: academische graad bij voorkeur in de sociale psychologie, (e.v.t. in de sociologie) met specialisatie organisatietheorie of bedrijfspsychologie c.q. bedrijfskunde. Aanstelling volgens rijksregeling. Inlichtingen over deze funktie kunnen worden verkregen bij prof. dr. J. M. Rabbie, drs. B. Fonderie, drs. D. P. J. Binkhorst, instituut voor sociale psychologie, Lucas Bolwerk 6 te Utrecht tel. 030-10641.
Schriftelijke sollicitaties met alle relevante gegevens te richten aan de beheerder van de subfakulteit der psychologie, dr. F. S. Riemer, Varkenmarkt 2 te Utrecht.

Bij het instituut voor klinische- en industriële psychologie bestaat een vacature voor een
WETENSCHAPPELIJK MEDEWERKER.
Zijn taak zal bestaan uit: 1. het voorbereiden en uitvoeren van de kursus differentiële psychologie voor eerstejaars psychologiestudenten. Hij zal deze taak verrichten in samenwerking met de propedeuse-docenten die al aan het instituut verbonden zijn; 2. het voorbereiden en uitvoeren van een experimenteel praktikum voor voorkandidaten psychologie. In dit praktikum worden differentieel-psychologische onderwerpen behandeld. Gevraagd wordt een afgestudeerd psycholoog met belangstelling en ervaring in de persoonlijkheidstheorieën en de hiermee samenhangende research. Salariëring volgens het wetenschappelijk rangenstelsel. Inlichtingen bij J. J. Hogenhout, Trans 4 te Utrecht, tel. 030-25351, tst. 347.
Schriftelijke sollicitaties te richten aan de beheerder van de subfackIteit der psychologie, Varkenmarkt 2 te Utrecht.

VOOR ALGEMENE INLICHTINGEN OVER VACATURES EN MOGELIJKE FUNKTIES KUNT U ZICH WENDEN TOT DE AFDELING PERSONEELSVOORZIENING, BUREAU FORMATIEZAKEN, KROMME NIEUWE GRACHT 29 TE UTRECHT, TEL. 29441, TST. 135.

Studenten

Student-assistenten opgelet!

Bij afloop van uw arbeidsovereenkomst als student-assistent, bent u niet meer verzekerd tegen ziektekosten, tenzij u aanspraak heeft op een uitkering krachtens de Werkloosheidswet.
Wenst u nadere informatie teneinde de continuïteit van uw ziektekostenverzekering te waarborgen vraag dan de folder
'Ziektekostenverzekering student-assistenten, alsmede hun eventuele aanspraken op een uitkering krachtens de Werkloosheidswet',
verkrijgbaar bij Bureau Rechtspositieregelingen, Kromme Nieuwe Gracht 29, kamer B 30, tel. 29441, toestel 230 of 236.

Belangrijke mededeling over tandheelkundige zorg
Leden van de Tandheelkundige Zorg, die dit jaar hun gebit nog niet hebben laten nazien, worden verzocht zich zo spoedig mogelijk te melden op het Tandheelkundig Centrum, Kromme Nieuwe Gracht 17.

Beleidsraad Collectieve Voorzieningen
Agenda voor de openbare vergadering van de Beleidsraad voor Collectieve Voorzieningen t.b.v. Studenten op woensdag 17 februari in de Curatorenkamer van het gebouw aan de Kromme Nieuwe Gracht 29 te Utrecht.
Aanvang: 9.30 uur. 1. Opening en vaststelling van het verslag van de vergadering van 20 januari; 2. Ingekomen stukken en mededelingen; 3. Gesprek met de Dienst Sportzaken en de Utrechtse Studenten Sportstichting inzake toekomstvisie en verandering in schrijfprocedure in 1971; 4. Gesprek met de heer G. Blom inzake het onderzoek Integratie van Studenten Voorzieningen; 5. Rondvraag; 6. Sluiting.

Nieuw telefoonnummer
Met ingang van 16 februari 1971 zullen de volgende Bureaus, gevestigd aan de Maliesingel 38, bereikbaar zijn onder telefoonnummer: 331526: Psychologisch Adviesbureau voor Studenten, Bureau van de Studentendecaan, Bureau Maatschappelijk Werk voor Studenten, Contact Bureau voor Afgestudeerden, Bedrijfs Geneeskundige Dienst.

Landelijk overleg inzake studentenvoorzieningen
Op een eerste bijeenkomst te Utrecht van bijna 30 vertegenwoordigers of waarnemers van universiteiten, hogescholen en academische raad werd besloten tot oprichting van een landelijk overlegorgaan voor studentenvoorzieningen.
Het doel van het nieuwe orgaan is de bevordering van de communicatie tussen de universitaire instanties die zich met de totaliteit van de studenten bezighouden onderling en van de contacten met het ministerie van onderwijs en wetenschappen, die tot dusver meestal bilateraal waren.
Het adres van het secretariaat is: Prytaneum, Rapenburg 6 Leiden.

FUG activiteiten overkoepeling
Vrijdag 12 febr. S.S.R.: 'Fancy Fair' om 20.00 uur. S.S.R.: Parlements feest om 23.00. Veritas: Trefdiës-country en western festival met versch. zangers. Om 21.00 uur. S.S.R. en Veritas: Schaatsweekend T.V.'s en feest.
Zaterdag 13 febr. S.S.R. 'Fancy Fair' om 20.00 uur. S.S.R. + Veritas: Schaatsweekend T.V.'s + feest.
Zondag 14 febr. Veritas: 'Het Zaanlandse Duo An en Jan'. Om 21.00 uur.
Dinsdag 16 febr. U.S.C.: Jazzconcert. Om 19.45 uur in de bibliotheek.
Woensdag 17 febr. N.V.V.S.U.: 'Spaanse dag' Vanaf etenstijd. Inleiding over oorsprong Flamenco, daarna dansgroep 'Caudro Flamenco', Spaans eten, Spaanse gitaarmuziek, Films: stierenvechten en kunst etc.
Donderdag 18 febr. S.S.R.: 'Dr. Jacquet' Warschau Pact en NAVO. Om 20.00 uur. N.V.V.S.U.: 'Spaanse dag'. Om 20.00 uur Zuidamerikaans Combo, Spaanse serenades, Spaanse gitaarmuziek, Films, Stands etc.
Vrijdag 19 febr. S.S.R.: 'Albions disco-Crosby's Stills, Nash and Young'.
Vrijdag 26 febr. Veritas: Film 'Bande à part' van Godard. Om 20.00 uur.
Maandag 8 maart Veritas: Film 'Les Carabiniers' v. Godard om 20.00 uur.
Donderdag 11 maart. Veritas: Film 'Loin du Viet Nam' v. Evans en Godard met inleiding. Om 21.00 uur.
Vrijdag 12 maart. Veritas: Film 'Spanish Earth' v. Evans. Om 20.00 uur.
Neem de FUG kaart mee. Neem de FUG kaart mee. FUG kaart meenemen.

Menu's Veritas 15 t.m. 19 februari
Maandag: kippesoep, kotelet, lever, sperciebonen, andijvie, appelmoes, aardappelen.
Dinsdag: groentesoep, worst, gehakt, zuurkool, bloemkool, bietensla, aardappelen.
Woensdag: tomatensoep, runderlap, rode kool, makaroni met ham en kaas, aardappelen, sla.
Donderdag: aspergesoep, nassi goreng, spiegeleieren, kroepoek, pindasaus, atjar, capucijners, speklappen, aardappelen.
Vrijdag: kerrysoep, slavink, vissticks, gest. bietjes, doperwten met wortelen, frites, aardappelen, tutti frutti.
De nagerechten zijn iedere dag: vla, fruit, ijs, yoghurt.
De eettafel is geopend van 17.30 uur tot 19.30 uur.
De lunchbar is iedere dag van 12.30 tot 13.30 uur.

Tenniscompetitie
Er bestaat nog gelegenheid om zich op te geven voor de zaterdagcompetitie (3e klas). Belangstellenden dienen zo spoedig mogelijk in te tekenen op de lijst die gereed ligt bij de Dienst Sportzaken, Pieters-kerkhof 13 a, kamer 8. De kosten verbonden aan de competitie bedragen *f* 9, — per seizoen (voor reserves *f* 5,—).

Waterpolo
Op dinsdagavond 16 februari a.s om 21.45 uur zal er in 'den Hommel' een oefenwedstrijd waterpolo tussen USS en een UZSC-combinatie gespeeld worden. Bij een vorige gelegenheid waren er nog al wat 'wegblijvers zonder afmelding'. Om te komen tot een definitieve samenstelling van het USS-team (voor de NSK) zullen er enkele oefenwedstrijden gespeeld worden.
Ik verzoek U dringend de heer W. A. van Berkel, Valeriusstraat 39, Zevenaar 08360-4931 (schriftelijk of telefonisch) mede te delen wanneer U geen belangstelling hebt of indien u niet in staat bent deze oefenwedstrijd(en) mee te spelen. Wanneer U op dit verzoek niet reageert zult U niet meer uitgenodigd worden.
Aangeschreven zijn: A. H. Visscher, K. Bus, F. Pet, G. Beekman, I. Ockhuyzen, C. v.d. Heegenband, J. Oltlammers, J. Breedveld, H. Gielen, P. Böhm, J. Kloek, P. van Memeren, H. Beswinkel en J. v.d. Bom.

Waterpolo-training
In verband met verzoeken om een arparte waterpolotraining is het volgende besloten: donderdagavond van 22.00-22.45 zal er in Ozebi een waterpolotraining zijn o.l.v. de heer van Berkel. Op donderdag moeten de recreatiezwemmers zich dus behelpen met de ruimte die niet door de poloërs wordt benut. Op maandag en dinsdag resp. in 'Ozebi' en 'den Hommel' mag er niet meer gepoloëd worden. Alleen als het niet druk is mag er die beide dagen het laatste kwartier gepoloëd worden. Willen al die mensen, die belangsteling hebben voor polowedstrijden zich nog eens opgeven met naam en adres bij: Joke Luursema, Muylenborchdreef 18, Utrecht.

Schermen
De eerstejaarskampioenschappen (heren sabel en dames floret) zullen dit jaar op 18 februari om 19.00 uur worden verschermd in de grote zaal van Chez-Bébé. Appel 18.30 uur.

Geslaagd
Doctoraal algemene literatuurwetenschap: mevr. L. Koning-Roessingh, Utrecht.

Kandidaat geschiedenis: J. W. M. Schulten, Bennekom; mej. H. Dekker, Middelburg; R. E. M. van Vuurde, Bilthoven; mej. J. H. des Tombe, Utrecht; mej. D. B. van Dorp, Tricht.

Doctoraal geschiedenis: H. D. Grobben, Holten.

Kandidaat kunstgeschiedenis: mej. M. J. Volker, Wassenaar.

Semi-arts: T. A. Boon, Zeist; L. A. M. Bruel, W. J. van Bruggen en P. H. van Drooge, Utrecht; P. H. M. Mulder, Lichtenvoorde; R. A. Trügg, Utrecht; A. M. Venker, Den Haag.

Arts: J. Beijering, Den Bosch; R. Th. Bijleveld en E. Hille Ris Lambers, Utrecht; E. O. Rognstad, 3000 Drammen, Noorwegen; mevr. E. Snijders-van der Hiel, Utrecht.

Doctoraal diergeneeskunde: R. C. de Rooy, Utrecht; C. Buesink, Pernis; A. H. Haspels, Eindhoven; H. E. Kruit, Utrecht; J. T. M. van Schie, Maassluis; K. Steyn, Rotterdam; H. J. M. Tonk, Utrecht; H. J. M. de Weerd, Breda; J. A. Westerbeek, Utrecht; H. J. Wezelenburg, Boskoop; M. J. Wieland, Utrecht; T. M. H. van Woensel, Kaatsheuvel.

Kerkelijk examen: W. Westland, Huizen; H. Talsma, Den Haag; G. Nagel, Utrecht; L. F. W. Sterk, Bilthoven.

Kandidaat rechtsgeleerdheid: M. C. M. Akkermans, Oosterhout N. Br.; P. A. C. M. Asselbergs, Heerle Wouw; J. F. M. Barendrecht, Utrecht; E. P. Beimers, Arnhem; H. D. Bergkotte, Oosterbeek; J. C. G. M. Beijsens, Roosendaal; mej. J. G. Blaauwendraad, Krimpen a. d. IJssel; J. P. Bleijerveld, Zeist; C. N. de Boer, Amersfoort; H. W. M. Bokern, Bilthoven; R. P. J. Bol, Den Haag; A. de Booy, Den Haag; H. W. ten Bosch, Zutphen; P. M. auf dem Brinke, Hilversum; mej. C. H. Bruyn, Amersfoort; A. H. Canté, Laag Zuthem; W. F. Th. Cörpeleijn, Rotterdam; A. Z. G. van Dalfsen, Coevorden; K. A. van Doesburg, Utrecht; B. H. F. Dolphijn, Epe; J. A. F. Doornbos, Den Dolder; G W. B. Dreesmann, Wassenaar; F. Droop, Hilversum; mej. E. A. Drijber, Soest; W. J. J. Dijk, Utrecht; Th. P. H. A. M. van Emstede, Deurne N.Br.; mej. J. C. B. van Frankenhuizen, Deventer; mej. T. Gerbranda, Utrecht; J. D. van Ginhoven, Medemblik; mej. M. H. Gunkel, Bilthoven; J. H. W. Hooghoff, Nijmegen; A. H. H. M. Huygers, Eindhoven; R. W. W. Jager, Ede; H. H. Junggeburt, Heerlen; J. Kalisvaart, Delft; mevr. J. M. L. Jonkergouw-van de Kimmenade, Utrecht; T. J. R. Knopper, Laren; W. I. A. A. M. J. Koolen, Oss; J. Koopman, Eindhoven; J. N. Kopp, Utrecht; mej. E. H. Kroeze, Zeist; J. L. de Lange, Rijssen; D. J. Manné, Utrecht; W. A. A. M. Merlijn, Amsterdam; mevr. M. B. J. Denie-Mevissen, Utrecht; R. de Meijere, Bodegraven; J. B. Th. Meijerink, Maastricht; L. J. Motshagen, Apeldoorn; E. P. J. Mijjer, Utrecht; A. J. Nieuwenhuizen, Bussum; mej. A. Nieuwenhuizen, Giessenburg; H. J. Penning, Oegstgeest; J. E. Poerink, Vught; mej. M. C. V. Raams, Doorn; P. I. M. Reuser, Zeist, J. F. Rouffaer, Arnhem; C. M. de Ruiter, Varsseveld; H. J. J. van Rijn, Cothen; H. C. van Rijswijk en N. G. J. Schaap, Arnhem; J. F. G. Schouten, Zeist; G. B. van Soerland, Heerlen; G. Terpstra, Utrecht; K. K. Troost, Den Haag; J. A. C. M. Vlaminckx, Tilburg; R. Vleugel, Goes; mej. J. M. H. H. J. Vreuls, Schaesberg; G. A. M. de Vries, Venray; R. G. H. van Wessel, Amersfoort; J. C. H. J. Zaat, Rotterdam; H. van Zanten, Bennekom; mej. I. Zijlstra, Den Haag; P. P. Strengers, Vught; M. R. van de Laar, Voorschoten.

Doctoraal rechtsgeleerdheid Notariële Studierichting: A. D. Dirkzwager, Utrecht.

Faculteiten

Herkansing open schriftelijke peiling
Op 19 maart 1971 van 14.30-16.30 uur, in zaal 102 van het Wiskundegebouw 1ste verdieping, zal de herkansing open schriftelijke peiling worden gehouden voor die studenten die a: aan de peiling in december 1970 niet hebben deelgenomen en b: de peiling van december 1970 onvoldoende hebben gemaakt en voor deze herkansing in aanmerking wensen te komen. De studenten die zich nog niet voor deze herkansing hebben opgegeven, kunnen dit nog telefonisch doen, uiterlijk tot 12 maart, bij mej. M. Stenvers tel. 030-531721. De studenten dienen een kwartier van te voren aanwezig te zijn. Ten overvloede zij er op gewezen dat stencils en collegeaantekeningen geraadpleegd kunnen worden.

Godgeleerdheid

Beurzen
Theologische studenten, behorende tot de Nederlandse Hervormde Kerk, kunnen solliciteren naar de beurzen onder beheer van de Theologische Faculteit.
Aanvraagformulieren zijn te verkrijgen bij mejuffrouw W. Bakker, bureau Faculteit der Godgeleerdheid, en dienen aan haar te worden geretourneerd vóór 10 maart a.s. (Prof. dr. W. C. van Unnik)

Rechten

Student-assistent(e) prof. Dorhout Mees.
Prof. mr. T. J. Dorhout Mees vraagt met ingang van 1 maart 1971 een assistent(e) voor ongeveer 12 uren per week.
Hij/zij dient tenminste B I met goed gevolg te hebben afgelegd en vlot te kunnen typen, althans de bereidheid te hebben dit op korte termijn te leren.
Werktijden nader overeen te komen.
Aanmelden bij mevr. mr. T. van der Meer, Molengraaff Instituut, Nieuwe Gracht 60.

Doktoraal college bedrijfseconomie
Het college van vrijdag 12 februari is van 13.15 uur verplaatst naar 11.15 uur i.v.m. de lezing van Mr. F. A. Doude van Troostwijk over beleggingsvraagstukken.

Burgerlijk recht, K II
Degenen die in januari tentamen burgerlijk recht K II hebben gedaan kunnen hun werk komen bespreken op maandag 15 februari om 9.00 uur op het Molengraaff Instituut

Privaatrechtelijke rechtsvergelijking einddoktoraal
De op één na laatste werkgroep privaatrechterlijke rechtsvergelijking einddoctoraal start op dinsdag 23 februari a.s. om 16.00 uur.
Opgeven bij de administratie van het Molengraaff Instituut, Nieuwe Gracht 60, tel. 19146.

Historische ontwikkeling van het recht K II
Het bulkcollege HO II zal in het vervolg worden gegeven in het doceergebouw, Jacobsstraat 23, en wel op donderdag van 18.00-20.00 uur.

K II tentamens in mei
Het in de studiegids in de agenda op blz. B2 op 6 mei vermelde tentamen macro-economie wordt verplaatst naar een latere datum (omstreeks 18 mei).

Paasvakantie
De paasvakantie is dit jaar zowel voor kandidaats als voor doktoraal van 26 maart tot 19 april 1971.

Oudfriese rechtsbronnen
Prof. Miedema is tot zijn spijt verhinderd op 15 en 16 februari de beide colleges Lectuur van Oudfriese rechtsbronnen te geven.

Bulkcollege micro-economie
Vanaf vrijdag 12 februari wordt het bulkcollege micro-economie gegeven in zaal 8 van het Academiegebouw.
Tijd: 16.15-17.00.

Historische ontwikkeling van het recht K I
Waardering van het tentamen. Voor het A-deel kunnen (c.q. konden) ten hoogste 40 punten worden behaald. Voor het B-deel kunnen ten hoogste 60 punten worden behaald. Om een voldoende eindcijfer te krijgen moeten dus in totaal 55 punten worden gescoord. Iedereen die op 15 januari jl. het A-deel heeft gedaan, mag het overdoen in mei; niemand is verplicht het over te doen. Voor de bepaling van het eindcijfer geldt het laatste tentamen.
Voorbeeld: iemand heeft voor het A-deel 18 punten gekregen (onvoldoende), doet het niet over en haalt voor het B-deel 37 punten: eindcijfer 6; haalt hij voor het B-deel slechts 34 punten, dan is het eindcijfer een 5.
In september zullen, behalve in zeer bijzonder gevallen, alleen herexamens kunnen worden afgelegd over deel A en B samen of over deel B alleen, niet over deel A alleen.
Toetsen
In het lopende semester zullen enige toetsen worden gehouden. Voor elke toets kan men ten hoogste vijf punten verwerven. De resultaten van de toetsen kunnen op het B-tentamen worden ingebracht in dier voege, dat het resultaat van een toets in de plaats kan worden gesteld van de beantwoording van een bepaalde vraag.
De eerste toets zal gehouden worden in de week van 15 tot 19 februari, en het zakenrecht betreffen. Men moet zijn exemplaar van Kader naar de werkgroep of het bulkcollege meebrengen.

P.P.P.
2 maart excursie naar Philips, opgave via intekenlijsten op Molengraaffinstituut, Economisch instituut, Jacobicentrum of telefonisch aan Emmalaan 23, tel. 515220 (Gelderman, Bloemers of Asselbergs.)

Cursus studiemethodiek eerstejaars
De cursus studiemethodiek en leesvaardigheid voor eerste jaars zal een week later starten dan in de bedoeling lag, dus vanaf 22 februari. Voorzover hierdoor de laatste bijeenkomst in de vakantieperiode valt, zal per groep een wijziging in het cursusschema worden afgesproken.
Voor de cursus zijn nog enkele aanmeldingen mogelijk, en wel bij de studentassistenten studiemethodiek, Boothstraat 1c, kamer 104, tel. 11522 ('s ochtends van 10.00-12.30 u.).
Cursusuren: maandag 11.15-13.15 uur, donderdag 14.15-16.15 uur, vrijdag 9.00-11.00 uur, 11.15-13.15 uur en 14.15-16.15 uur. Plaats: Jacobigebouw.

Het Proces tegen Christus
Op donderdagavond 18 februari a.s organiseert het algemeen rechtshistorisch dispuut 'Salvius Julianus' een bijeenkomst in het Rechtshistorisch Instituut, Boothstraat 17. Aanvang 8 uur. Mr. P. J. Verdam, Comm. der Koningin alhier en oud-hoogleraar rechtsgeschiedenis aan de Vrije Universiteit, zal een inleiding houden over de rechtshistorische aspecten van het proces tegen Christus.
Belangstellenden worden verzocht tijdig aanwezig te zijn.

Geneeskunde

Filosofie en Geneeskunde
In het kader van het discussiecollege 'Filosofie en Geneeskunde' zullen op 18 en 25 februari en op 4 maart a.s. inleidingen gehouden worden door prof. dr. P. G. Smelik (Amsterdam), dr. A. A. Fischer (Utrecht) en prof. dr. P. J. Thung (Leiden) over resp. het model in de farmacologie, in de medische psychologie/psychiatrie en over het Natuurwetenschappelijk mensbeeld. Plaats en tijd: donderdagavond om 19.30 uur, in de kleine collegezaal van de Kliniek voor Neurologie, Nic. Beetsstraat.
Ook belangstellenden zijn welkom.

Tentamen medische psychologie C 3
Het tentamen medische psychologie zal worden afgenomen op 16 april 1971 van 9.00-12.00 uur in de Julianahal, ingang Veemarktplein. Kandidatenlijsten worden opgehangen bij de kollegezalen en op het fakulteitsbureau. Indien uw naam hier niet op voorkomt, terwijl u wel gerechtigd bent om aan het C 3 eksamen deel te nemen, wordt u verzocht dit op het fakulteitsbureau te melden. Vergeet niet uw kollegekaart mee te nemen.

Eksamen semi-arts en arts
Opgave voor de semi-arts en artseksamens in de periode tussen paas- en zomervakantie (1971) kan geschieden op het fakulteitsbureau van 1 maart t.m. 5 maart, dagelijks van 11.00-12.30 uur en van 13.15-17.15 uur. Benodigdheden voor opgave: afschrift geboortebewijs of uittreksel uit het bevolkingsregister, diploma vorig eksamen, kollegekaart, tentamenboekje en bewijs van storting eksamengeld ad *f* 60, — op postgironr. 65233 van de rijksuniversiteit (alleen voor semi-artseksamen).
Men raadplege tevens de studiegids, pag. 140 en 41. Voor doctorandi en semiartsen met perifere koasschappen bestaat de mogelijkheid zich schriftelijk op te geven. Zij dienen hiertoe de benodigde gegevens vóór 8 maart aangetekend te verzenden naar het bureau van de fakulteit, Catharijnesingel 69.

Junior-koschappen geriatrie
Voor de groepen M, E, F, I, K, die in de periode van 8 februari t.m. 12 maart 1971 hun junior-koschap geriatrie zouden lopen in het ziekenhuis 'Zonnestraal', vervalt het programma wegens ziekte van prof. dr. J. Th R. Schreuder.

Artsen, semi-artsen en ko-assistenten
Het Medisch Komité Nederland-Vietnam vraagt dringend medikamenten t.b.v. de slachtoffers van de Vietnamese oorlog! Het gaat voornamelijk om: antibiotica, pijnstillers, babyvoeding, vitaminen enz.
Wellicht kunt u wat missen; bel dan even naar onze ophaaldienst, tel. 030-15367 (Bert Steenbeek, Voorstraat 75 bis).

Diktaat phantoomcursus verloskunde
Het diktaat phantoomcursus geschreven door prof. Haspels is vanaf heden iedere dag verkrijgbaar tussen 19 en 20 uur op Stadhouderslaan 47, één keer bellen en in de stencilcentrale op het SAZU-terrein. Het diktaat omvat 10 hoofdstukken en is belangrijk voor het doctoraal- en het artsexamen.

Stencilcentrale MSFU
dinsdag en donderdag van 12.00 tot 13.00 uur. witte juniorko-barak, langs spoorlijn, SAZU. verkrijgbaar: 2e jaar: vragenbundel 3e jaar: farmakologie, syllabus huisartsengeneeskunde uittreksel Kahn en Cannell, kollegestencils medische psychologie, vragenlijsten van sociale geneeskunde, bakteriologie, farmakologie, pathofysiologie. 4e jaar: verloskunde, interne (haematologie) bakteriologie (mazelen), farmakologie, vragenlijst pathologie, syllabus huisartsengeneeskunde, schizofrenie, chirurgie. 5e jaar: verloskunde, interne.

Studieprojekten histologie tweede jaar.
Tot aan de Paasvakantie loopt voor het vak histologie een tweetal studieprojekten (resp. 'autonoom zenuwstelsel' en 'oog'), dat ook op het examen aan de orde gesteld zal worden. Indeling volgens de praktikumgroepen, papieren erover kunnen worden afgehaald op het Deuterium. Inlichtingen en eventuele nadere mededelingen op het histologiecollege op dinsdagmorgen, 9.30 uur.

Wisk. en Natuurwetenschappen

Gepromoveerd
W. den Besten promoveerde tot doctor in de wiskunde en natuurwetenschappen. Proefschrift: Een synthese van homologe d-ketoaldehyden. De synthese van skatylglyoxal. Promotor: prof. dr. J. F. Arens.
Stelling XI: De betekenis van het spel voor onze samenleving blijkt onder meer uit het slechte parkeren door vele vrouwen.

■ Wiskunde, sterrenkunde en natuurkunde

Tentamen/Test Chemie voor fysici N2
In afwijking van het rooster zal er op woensdag 7 april 1971 gelegenheid zijn voor het afleggen van het tentamen of de test chemie voor N2 studenten. De test omvat de collegestof: fasenleer, analytische chemie en chemische binding voor de cursus 1970-1971 en is bedoeld voor diegenen die bovengenoemde colleges dit cursusjaar gevolgd. Zowel voor de test als tentamen dient men zich aan te melden via de intekenlijst welke gereed ligt op de administratie van het Anal. Chem. Lab., Croesestraat 77A, Utrecht. Aanmelding is mogelijk tot uiterlijk 1 april 1971.
Test en tentamen worden afgenomen in de hal van het Anal. Chem. Lab., Croesestraat 77A, Utrecht. Aanvang 14.00 uur precies. Voor inlichtingen wende men zich tot: dr. W. M. A. Smit, Anal. Chem. Lab. tel.: 880611 toestel 14.

Tentamen Mathematische Fysica II
Op maandag 22 februari a.s. om 14.00 uur in de kleine collegezaal van het Fysisch Lab. zal er gelegenheid zijn tentamen af te leggen over het college Math. Fysica II van prof. dr. N. G. van Kampen (najar 1970). Opgave vóór 19 februari bij de adm. van het Instituut voor Theor. Fysica, Maliesingel 23, tel. 25751.

Tentamen Galoistheorie
Het schriftelijk tentamen dat aansluit op het college 1e semester 1970-1971 wordt gehouden vrijdag 5 maart 1971, mathematisch instituut, zaal 105, van 14.00 tot 17.00 u. s' middags. Het is toegestaan het standaarddictaat te gebruiken. Er wordt gelegenheid gegeven tot vragen stellen op de woensdagen 17 februari en 24 februari, van 11.15 u. tot 13.00 u., beide keren in het mathematisch instituut, zaal 009.

■ Scheikunde

Practicum Organische Chemie
Het eerstvolgende practicum organische chemie voor candidandi in de chemie en farmacie begint op 1 maart a.s.
Studenten in de farmacie, die per bovengenoemde datum het practicum willen volgen, kunnen zich daartoe aanmelden bij dr. F. N. IJdenberg in het Farmaceutisch Laboratorium, en wel op

maandag 15 februari van 14.00 tot 15.00 uur en dinsdag 16 februari van 9.00 tot 10.00 uur (studiekaart meebrengen). Chemiestudenten, aangekomen in de cursus 1969-1970 zijn door mej. drs. Van Delden reeds ingedeeld in groepen, en behoeven zich niet aan te melden. De overige gegadigden onder de chemiestudenten echter moeten zich aanmelden in de hal van het Organisch Chemisch Laboratorium door invulling van een formulier, verkrijgbaar aan het chemicaliënloket en wel op dezelfde data en uren als boven vermeld.
U krijgt zo spoedig mogelijk daarna bericht over uw plaatsing.

Spreekuur prof. Overbeek
Met ingang van 1 februari 1971 heeft prof. Overbeek het voorzitterschap van de subfaculteit scheikunde overgenomen van prof. Smittenberg.
Prof. Overbeek heeft spreekuur op het van 't Hoff Laboratorium, Sterrenbos 19 op maandagen van 11.00-12.00 uur en volgens afspraak. Van 1 maart af houdt hij bovendien spreekuur in de conferentiekamer van het Analytisch Chemisch Laboratorium, Croesestraat 77A, op maandagen van 9.00-10.00 uur.

De tentamenopgaven van de tentamina Analytische Chemie van 27 februari a.s. tot en met 11 juni a.s. zullen zonodig samengesteld worden dat zowel 2de als 3de jaars chemische studenten kunnen deelnemen. Bij de administratie van het A.C.L. is een lijst met tentameneisen (die voor beide categorieën van studenten verschillend zijn) verkrijgbaar. Hiermee vervallen alle voorafgaande overzichten van de tentamenstof.

Voorafgaand aan de komende tentamens Analytische Chemie (27-2, 16-4, 11-6 en 8-10 1971) is er gelegenheid tot het bespreken van moeilijkheden met de tentamenstof en wel op.
23 febr. (11.00 uur A.C.L., Collegezaal), 14 april (14.00 uur A.C.L., Colloquiumlokaal), 2 juni (14.00 uur, A.C.L., Colloquiumlokaal), 6 oktober (14.00 uur, A.C.L., Colloquiumlokaal).

■ Geologie en geofysica

Tentamen chemie geologen G2 en G3.
De geologen G2 en G3 welke indertijd het college chemie tezamen met de fysici N2 hebben gevolgd, worden op woensdag 7 april 1971 in de gelegenheid gesteld tentamen af te leggen. Aanmelding mogelijk tot uiterlijk 1 april 1971 middels de intekenlijst welke gereed lig op de administratie van het Anal. Chem. Lab., Croesestraat 77A, Utrecht.
Het tentamen wordt afgenomen in de hal van voornoemd laboratorium en vangt aan om 14.00 uur precies.
N.B. Dit is de voorlaatste maal dat dit tentamen afgenomen
Inlichtingen: dr. W. M. A. Smit, Anal. Chem. Lab., tel. 830611 toestel 14.

■ Biologie

Spreekuur prof. Raven
Prof. Raven is in februari verhinderd op vrijdag spreekuur te houden. Het spreekuur op woensdag gaat gewoon door

Kandidaatstentamens Genetica
Op verzoek worden de data van de schriftelijke kandidaatstentamens genetica voor biologen gewijzigd. De data: 29 maart en 7 juni 1971 komen te vervallen. Genoemde tentamens zullen nu plaats vinden op: 8 maart 1971, 19 april 1971 en 24 mei 1971. Indien er behoefte bestaat kan eventueel in de maand juli nog een tentamendatum worden vastgesteld. Opgave tot deelname kan geschieden uiterlijk tot en met de dinsdag, voorafgaande aan het tentamen bij de secretaresse van het Genetisch Instituut (resp. data: 2 maart, 13 april, 18 mei). Prakticumschriften moeten op het tentamen worden ingeleverd. Plaats en tijd: Genetisch Instituut, Opaalweg 20, Utrecht om 14.00 uur.

Wijziging telefoonnummer
Met ingang van 16 februari 1971 wordt het telefoonnummer van het Zoölogisch Laboratorium, Janskerkhof 3, Utrecht, 15968 gewijzigd in 33.24.15.

■ Farmacie

Tentamen Chemische Binding voor Farmaceuten Dr. J. A. Kanters
Op donderdag 4 maart a.s., aanvang 14.00 uur, is er gelegenheid tot het afleggen van het tentamen Chemische Binding.
Plaats: hall en collegezaal van het Analytisch Chemisch Laboratorium, Croesestraat 77A, Utrecht. Men kan zich voor dit tentamen opgeven bij de administratie van het Laboratorium voor Kristalchemie, Catharijnesingel 51, Utrecht.

Werkcolleges Chemische Binding voor Farmaceuten dr. J. A. Kanters
Op donderdag 18 februari a.s., aanvang 14.00 uur, is er een werkcollege in de grote collegezaal van het Farmaceutisch Laboratorium.

Letteren

Colleges prof. Reeser
De colleges van prof. Reeser zullen voorlopig geen doorgang vinden. De werk-colleges van prof. Reeser voor de candidaten worden door de heer Kwee waargenomen. Tentamina bij prof. Reeser kunnen afgesproken worden op de administratie.

Beursberichten O. en W.
In het kader van het Nederlands-Brits cultureel verdrag worden tien studiebeurzen beschikbaar gesteld voor een kort studieverblijf in Groot-Brittannië gedurende 1971 voor afgestudeerden, die als wetenschappelijk medewerker zijn verbonden aan een instelling van wetenschappelijk onderwijs of onderzoek. Voorwaarde: niet ouder dan 40 jaar. Aanvragen: vóór 1 maart 1971.
De Belgische regering stelt studiebeurzen beschikbaar voor jonge afgestudeerden en kandidaten die hun studie in België wensen voort te zetten gedurende het akademisch jaar 1971-1972. Aanvragen: vóór 1 maart 1971.
Voor nadere informatie: fakulteitsbureau Letteren, Plompetorengracht 21, Utrecht.

Colloquium opera-regie
In het kader van de colleges muziekjournalistiek onder leiding van drs. G. Verlinden zal op dinsdag 16 februari een colloquium worden gehouden, waaraan de Oostberlijnse opera-regisseurs Götz Friedrich en Martin Schneider hun medewerking verlenen. In verband met het bijzondere karakter van dit college zou er ook bij studenten met andere richtingen dan muziekwetenschappen (theaterwetenschappen, sociologische en politieke wetenschappen) belangstelling kunnen bestaan. Zij allen zijn hartelijk welkom in de theaterstudio van het instituut voor muziekwetenschappen, Drift 21, op dinsdagmiddag 16 februari. Aanvang 16.15 uur precies.

Instituut voor Geschiedenis
Kromme Nieuwe Gracht 20
Met ingang van 16 februari a.s. wordt het telefoonnummer van het Instituut voor Geschiedenis gewijzigd.
13837 wordt 33 23 15 en 33 23 65.

■ Algemene en vergelijkende taalwetenschap en theoretische en vergelijkende literatuurwetenschap

Algemene Taalwetenschap
In de reeks colleges over recente ontwikkelingen in de linguistiek zal op donderdag 18 februari aan de orde worden gesteld: de performative-hypothese zoals ontwikkeld in J. R. Ross, 'On declarative sentences' (in Jacobs/Rosenbaum, eds., Readings in English Transformational Grammer).
Plaats: Wilhelminapark 12. Tijd: half vijf precies.

Sociale wetenschappen

■ Psychologie

Belangrijke mededeling inzake aanmelding examens.
Studenten die aan het kandidaats- of doctoraal examen in de psychologie willen deelnemen dienen zich uiterlijk op de vrijdag die valt 16 dagen vóór de examendatum aan te melden op het bureau van de subfaculteit der psychologie, Varkenmarkt 2, kamer 2.05. Men dient dan tevens alle tentamenbriefjes in te leveren. Na-inlevering van tentamenbriefjes is niet toegestaan. Van deze regeling zal niet worden afgeweken. Om misverstanden te voorkomen volgt hieronder de gehele regeling zoals die is vastgesteld.

Utrecht, 4 febr. 1971*

Regeling voor aanmelding voor de examens in de psychologie. De studenten, die zich wensen op te geven voor het kandidaats- of doctoraal examen in de psychologie dienen zich uiterlijk op de vrijdag die 16 dagen vóór de examendatum valt aan te melden en de tentamenbriefjes in te leveren bij: mej. C. van Barneveld, Bureau subfaculteit der psychologie, Varkenmarkt 2, kamer 2.05, 2e etage, tel. 26551, toestel 54.
Uiterlijk op de vrijdag die valt 9 dagen vóór de examendatum dient bij het Bureau van de faculteit der sociale wetenschappen t.a.v. mej. A. M. J. van Grinsven, Trans 2, tel. 25351, toestel 140 ingeleverd te worden:
voor het kandidaats examen psychologie: het vereiste eindexamen diploma of bewijs van toelating (origineel, geen fotokopie), stortingsbewijs van *f* 60,— (examengeld), bedrag te storten op girono.: 65233 t.n.v. Rijksuniversiteit te Utrecht;
voor het doctoraal examen psychologie: kandidaatsbul (origineel, geen fotokopie), stortingsbewijs van *f* 60,— (examengeld), wijze van betaling: zie boven.
Er wordt dus niets meer ingeleverd bij de pedel. Er hoeft bij de pedel ook geen formuliertje ingevuld te worden welk examen afgelegd zal worden; dit formuliertje wordt ingevuld bij de aanmelding bij mej. Van Barneveld. Examendata: ma. 22 februari a.s., ma. 29 maart a.s., ma. 26 april a.s., ma. 24 mei a.s., ma. 21 juni a.s. **
* Hiermede vervallen alle vorige medelingen.
** N.B. Laatste examens Academisch Jaar 1970 - 1971.

1. Voorkandidatenkursus differentiële psychologie Literatuurtentamen (B)
Aangezien het boek van Kouwer nog op zich laat wachten wordt het eerstvolgende literatuurtentamen op 16 februari op 2 manieren afgenomen: I. Wie al de opgegeven boeken bestudeerd heeft, krijgt over de boeken G, S, K en L resp. 14, 16, 28 en 28 items te maken. II. Wie Kouwer niet bestudeerd heeft krijgt over de boeken G S en L resp. 22, 32 en 32 items te maken. De kritische score blijft voor beide tentamen-versies dezelfde (n.l. 60 items goed).
In verband daarmee gelieve men op de opgavebriefkaart te vermelden of men versie I, resp. versie II wenst te maken. Op grond van deze opgave wordt het aantal tentamenboekjes vervaardigd.
(Voor uitvoeriger informatie zie de Tentamenregeling welke 2e en 3e jaars student psychologie toegezonden is, eventuele reserve-exemplaren zijn te krijgen op de administratie van het Psychol. Lab., Varkenmarkt 2.

2. In tegenstelling tot het vermelde in de studiegids onder 6.7.b (pag. 44) kan het lit. tent. diff. psychol. (B) ook afgelegd worden als men nog niet met goed gevolg lit. tent. testmeth (A) gedaan heeft.

Belangrijke mededeling voor de blokken sociale en differentiële psychologie
In verband met de alternatieve studiemogelijkheden tijdens de blokken sociale en differentiële psychologie is het noodzakelijk dat u maandag 15 februari 1971 tussen 10.00-12.00 uur en 14.00 en 16.00 uur informatie komt inwinnen en uw keuze voor één van de studie-alternatieven maakt.
Plaats: Burgemeester Reigerstraat 67. Bij niet-verschijning zal er geen rekening gehouden kunnen worden met voorkeur voor een van de studie-alternatieven. (De docenten van de blokken sociale en differentiële psychologie.)

Onderwijsontwikkelingsgroep
Naar aanleiding van de oranje brief die de OOG aan de leden van de subfaculteit psychologie heeft gestuurd, hebben wij tot nu toe (3-2-1971) een totaal aantal van 166 enquêteformulieren teruggontvangen.
Hiervan willen 31 mensen deelnemen aan OOK-groepen. De negatieve reacties zijn te verdelen in: 98 die wegens tijdgebrek niet konden; 37 wegens andere redenen. Degenen die hun enquêteformulier nog niet ingestuurd hebben, kunnen dit alsnog doen.
Op 24 februari a.s. om 14.00 uur in kamer 6.22, Varkenmarkt 2, zal een bijeenkomst worden gehouden om groepen te formeren en onderwerpen vast te stellen. Belangstellenden zijn welkom.
(Wil de anonieme docent, die actie wil ondernemen in het voorkandidaats zich bij de OOG melden.)

■ Opvoedkunde

Tentamen methodenleer
Het tentamen methodenleer voor studenten die in 1968 zijn aangekomen wordt op 4 maart a.s. gehouden in zaal 13 van het Akademiegebouw. Aanvang 13.00 uur. Te bestuderen literatuur: De Groot: Methodologie, behalve H-3:2, H-7 en H-9:3. Selltiz: Research in Social Relations, hfst. 3, 4, 6, 7, 8, Bijlage B en de kollegestof. Opgave vóór 1 maart bij: R. Hoksbergen of H. van Hulst.

Ontwikkelingspsychologie
De beloofde informatie over het tentamen ontwikkelingspsychologie (gedeelte Kohnstamm voor 2e en 3e jaars) zal eind februari in U verschijnen.

Spreekuur drs. A. J. Buisman
De heer Buisman zal op woensdag 24 februari géén spreekuur houden.

Derde jaars studieverslagen
Nog iets over de funktie van de definitie in deze verslagen. Studenten reageren nogal eens verbaasd als er wordt opgemerkt dat een bepaald gehanteerd begrip gedefinieerd had moeten worden. Iedereen weet toch wat we bedoelen als we het over... hebben, zeggen ze dan. Vaak wel, en dan is nader preciseren overbodig en irritant want het houdt op tijdens het lezen. Maar soms niet. Als ik tegen u zeg dat ik bezig ben een skore systeem te ontwerpen aan de hand waarvan kleuterleidsters taalsamples van kinderen kunnen beoordelen op woordgebruik en gebruik van syntaktische strukturen, weet u waar ik het over heb, maar iemand uit een ander vak zal ik moeten uitleggen wat ik bedoel met 'skore systeem' en 'taal sample'. Als u begrippen uit een ander wetenschapsgebied hanteert wordt u geacht te omschrijven wat die begrippen inhouden. Daarnaast treft men in ons eigen vak een serie begrippen als 'vrijheid', 'maatschappijkritiek', 'moreel', 'gezag' die door allerlei mensen van verschillende lading worden voorzien. Het verdient aanbeveling wanneer u zulke begrippen gebruikt aan te geven wat u er op dat moment mee bedoelt. Dat is dan een afspraak die u met de lezer maakt in de zin van: denk er aan als ik het over 'agressie' heb, dan bedoel ik het volgende.

Televisie
Er is nauwelijks gereageerd op de vorige oproep aan de studenten, mee te helpen het gebruik van televisie-opnamen voor het onderwijs in werkgroepen en trainingskolleges zo vlug mogelijk en zo effektief mogelijk van de grond te helpen. Die studenten die ervaring willen opdoen in het gebruik van de televisie als middel in onderwijssituaties kunnen zich schriftelijk opgeven bij drs. A. K. de Vries.

Centr. interfaculteit

Filosofie en geneeskunde
Zie onder faculteit geneeskunde

Aardrijkskunde en Prehistorie

Nieuwe lerarenlijst afd. ASGE
Voor aanstaande leraren die geografie van de afdeling ASGE doen als hoofdvak, groot-bijvak of klein-bijvak, is de bestaande lerarenlijst vervangen door een nieuwe lijst, die een omvang heeft van 1600 pag. Deze nieuwe literatuurlijst is verkrijgbaar in kamer 16.11.08 (t.o. de koffieautomaat), dagelijks van 11.30-12.30 uur.
In verband met de grotere omvang van deze lijst moet in het studieoverzicht voor aanstaande leraren op pag. 37 van de studiegids onder e) telkens gelezen worden 3 mnd. in plaats van 2 mnd. Bovendien moeten de volgende wijzigingen worden aangebracht: hoofdvak d) onderzoek 5 mnd. in plaats van 6 mnd., groot-bijvak c) specialisatie 1 mnd. in plaats van 2 mnd., terwijl onder klein-bijvak onderdeel b) vervalt.
Het aldus gewijzigde studieoverzicht geldt slechts voor degenen die onderwijsbevoegdheid aardrijkskunde wensen en vóór 1.9.71 daadwerkelijk met hun hoofdvakstudie beginnen, resp. begonnen zijn. Volledigheidshalve zij er op gewezen dat deze studieregeling derhalve ook geldt voor de aanstaande leraren die vóór genoemde datum hun hoofdvak aanvingen in de afdeling SGO en dientengevolge verplicht zijn een geografisch groot-bijvak te kiezen. Degenen die deelgenomen hebben aan het Ierland-onderzoek kunnen evenwel, zoals bekend is, het verplichte geografische bijvak desgewenst beperken tot klein-bijvak.
Voor degenen die na 1.9.71 met hun hoofdvakstudie beginnen valt het verkrijgen van de onderwijsbevoegdheid onder een nieuwe regeling die binnen afzienbare tijd zal worden bekend gemaakt.

Nagekomen

Mondelinge doct.examens Rechten in maart
Vanaf 15 februari om 2.00 uur liggen er intekenlijsten voor mondelinge doctoraal examens/tentamens in maart tot aan de Paasvakantie, Boothstraat 1 c, kamer 102.
De inschrijving sluit op 26 februari en is alleen 's middags tussen 2.00 en 5.00 uur mogelijk. Extraneï e.d. kunnen schrijven of ('s middags) opbellen, telefoon 18383.
Voor het tentamen B II staatsrecht moet men zich opgeven op het instituut, Maliesingel 41.

NIEUWE TELEFOONNUMMERS



ACADEMIE GEBOUW 33 21 14

BUREAU UNIVERSITEIT 33 57 22

19 februari 1971 weekblad 2e jaargang nr. 25

Utrechtse Universitaire Reflexen

Nogmaals de volkstelling

Het Convent van Studentenpastores heeft zich na het Kamerdebat nogmaals beraden over de volkstelling. Voor sommige studentenpastores komen de toezeggingen van de minister — met name inzake het vernietigen van de persoonsgegevens, ook van de 10 pct. der getelden — in zoverre aan de bezwaren tegemoet dat zij hun oproep tot verzet tegen de telling niet langer handhaven.

Voor anderen blijven de bezwaren ten volle bestaan: voor hen ligt het breukpunt in het feit dat niet is ingegaan op de wens van volledige anonimiteit en een redelijke controle op het gebruik der gegevens.

Het komt er dus nu op neer dat de houding van de leden van het convent ten aanzien van de medewerking aan de volkstelling verschillend is. Het is ons duidelijk dat het accent op ieders persoonlijke verantwoordelijkheid verzwaard wordt, nu een gezamenlijke standpuntsbepaling wat ons betreft niet langer mogelijk is.

Noot van de redactie
De redactie wijst er op dat het eerst opgenomen stuk een kanselboodschap was van de studentenpastores en dat de inhoud daarvan alsook de inhoud van bovenstaand stukje buiten verantwoordelijkheid van de redactie valt.

Algemeen

Curatoren reageren op rapport Mc Kinsey 1
Gamma cyclus chemie 1971 1
Wetenschappelijke nieuwsgaring ... 2
Opheffing embargo op dissertaties? 2
Uithof 71 ..... 3, 4 en 5
Wereldpodium filosofen 5
Interuniversitair instituut onderzoek normen en waarden 6
Herziene ramingen „studentenvloedgolf" 6

Reactie curatoren McKinsey-rapport

Op 8 februari jl. schreven curatoren de volgende brief aan de minister van O. en W. inzake het rapport McKinsey.

Met uw brief van 20 november 1970 DGW 201.100 zond u ons college het rapport 'Developing Improved Planning for Postsecondary Education in The Netherlands'.
Hoewel u ons college niet verzocht in dit stadium zijn oordeel over dit rapport en over de voorzienbare problemen rondom 'n mogelijke invoering van de erin voorgestelde procedures schriftelijk te formuleren achten wij het gewenst u te dien aanzien niet in het onzekere te laten.
Bespreking van een en ander in onze laatste vergadering wees uit, dat enerzijds bij ons college wel begrip aanwezig is voor hetgeen McKinsey voorstaat. Anderszijds vragen wij in verband met de komende bespreking aandacht voor de navolgende overwegingen.

1. Wij vrezen dat invoering van de desbetreffende planningprocedures tot vervaging van de verhouding tussen de betrokken minister en de instellingen van wetenschappelijk onderwijs zal leiden, een verhouding welke thans weliswaar niet ongecompliceerd, maar allerminst onduidelijk kan worden genoemd. Het aankweken van de werkbaarheid dezer verhouding heeft jaren van ontwikkeling, met name onder vigueur van de wet wetenschappelijk onderwijs van 1960, gekost. Niet zonder ongerustheid vragen wij ons af welke feitelijke macht in bedoelde vervaagde verhouding een nieuw lichaam als de Stuurgroep zal toevallen, zeker wanneer deze met een apparaat van enige omvang zou worden toegerust.

2. In de voorstellen tot verbetering van de planning spelen de instellingen van W.O. feitelijk een geringe rol met name op het niveau van de beleidsbepaling op lange termijn. De aan de instellingen toegewezen plaats in Appendix B-1 is bijzonder ontmoedigend en suggereert een sterke nadruk op de verticale lijn. De mogelijke positie van de Academische Raad in dit geheel is te weinig zeggend dan dat langs deze weg, indien dit lichaam terzake al representatief zoude zijn of worden, compensatie mag worden verwacht.

3. De wijze van verdeling der landelijk beschikbare middelen wordt niet uitgewerkt. Toch is de hiervoor te kiezen werkwijze van het grootste belang, omdat hiermede staat of valt de mogelijkheid voor de instellingen om het aangegane 'contract' na te komen. Gesproken wordt van toetsing aan een landelijke norm wat de 'expenses' betreft, maar de wijze van berekening van de norm blijft duister. Moet niet gevreesd worden dat heterogeniteit van de onder het begrip discipline geforceerd samengevoegde opleidingen de landelijke normen tot gegevens van twijfelachtige kwaliteit zal maken, onvoldoende om de basis van beslissingen van eminent belang te kunnen zijn?
Landelijke planning van het wetenschappelijk onderwijs en verdeling der gelden lijken ons overigens geen onverbrekelijk samenhangende zaken.

4. Nu dan, zij het geforceerd en overigens zonder noemenswaardige uitwerking der ideeën, W.O. en h.b.o. in een geïntegreerd planningssysteem moeten worden gevangen, dient opgemerkt te worden dat slechts een geringe stap vooruit gezet wordt. Een maatschappelijk veel belangrijker te achten geïntegreerde aanpak, namelijk die van de vorming van de gehele bevolkingsgroep tussen 18 en 25 jaar, lijkt een opgave die de in het rapport aangekondigde omvangrijke krachtsinspanning beter wettigt.

5. De wijze waarop in het rapport over het wetenschappelijk onderzoek binnen de instellingen wordt geschreven verontrust ons.
De opstelling ten aanzien van de tweede geldstroom en het daaruit te bekostigen onderzoek gaat voorbij aan de gewichtige beheersproblematiek te dezen waarvoor pas de laatste jaren in breder kring bij de instellingen de ogen zijn open gegaan. Een moeizaam verkregen communis opinio lijkt hiermede haar nut te verliezen.

6. Lichtvaardige redeneringen als sub 5 bedoeld maken het rapport moeilijk verteerbaar en zelfs irritant voor betrokkenen die met de problematiek worstelen. Vermoedens dat hier en daar zonder kritische overweging stof, aan onderzoeken van dit bureau in eigen land ontleend, wordt gepresenteerd versterken deze gevoelens.

Medewerking aan de 'workshops' zoals het bureau thans vraagt lijkt in het weloverwogen belang onzer instelling, gegeven de huidige constellatie. Het karakter dezer medewerking gelieve u in het licht van het bovenstaande te beschouwen.

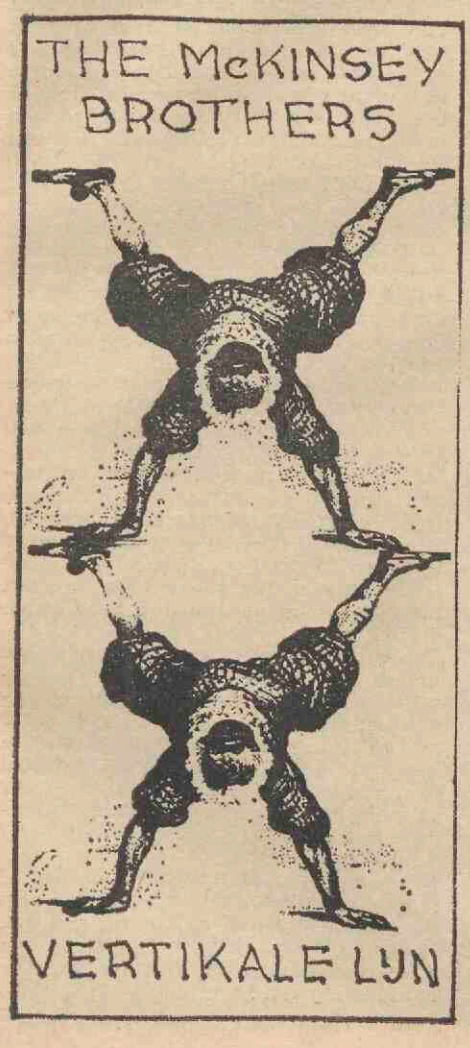

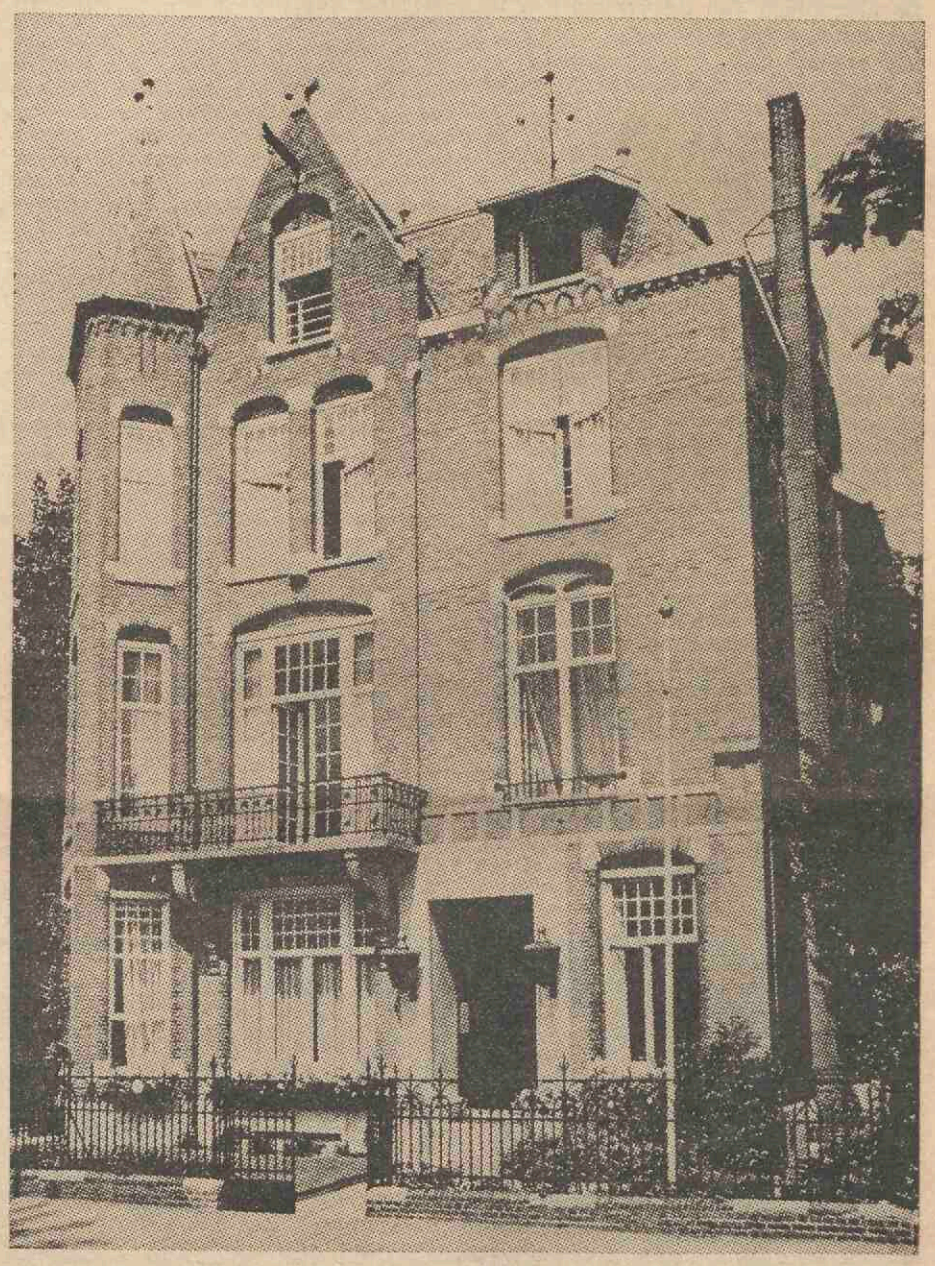

McKinsey & Company, Inc., Paulus Potterstraat 8, Amsterdam.

Gamma-cyclus chemie

Door een aantal studenten uit de subfakulteit chemie wordt een gammacyclus georganiseerd van 19 febr. tot 2 april. De lezingen worden gehouden in het organisch-chemisch lab. aan de Croesestraat, elke vrijdagochtend om 11.00 uur. Naast de hoogleraar economie aan de VU te Brussel prof. Mandel, de geoloog dr. De Booy en de scheikundige medewerker van de Volkskrant drs. Jacobs, zijn een aantal vooraanstaande personen uit het bedrijfsleven uitgenodigd de lezingen — waarvan de titels doen verwachten dat er een duidelijke relatie tussen chemie en maatschappelijke verantwoordelijkheid wordt gelegd —, te houden.
Deze verwachting wordt versterkt na een blik in de inleiding van de informatiemap bij de cyclus. Daarin zijn de doelstellingen van de werkgroep, die de cyclus organiseert, geformuleerd: het verzamelen van informatie over de faktoren die een rol spelen bij beleidsbeslissingen, individuele en groepsverantwoordelijkheid van chemici in bedrijven, zowel van onderzoekers als van managers, het verspreiden van deze informatie, en: het zich aktief bezighouden met deze problematiek, door in verschillende bedrijven interviews af te nemen, onderzoek te doen naar verantwoordelijkheid bij beslissingen en na te gaan in hoeverre het mogelijk is hierop invloed uit te oefenen.
Ook de motivatie van de groepsleden (het willen meewerken aan een bewustwordingsproces in maatschappijkritische zin ook binnen de subfakulteit chemie en aan een rationalisering van het beslissingsproces t.a.v. de vraag wèl of niet naar de industrie) doet het beste van de lezingen verwachten.

Hier volgt het programma: 19 februari: dr. H. J. Vink (direkteur van het natuurkundig laboratorium Philips Eindhoven) 'Welke factoren bepalen het wetenschapsbeleid van een grote onderneming?'
26 februari: ir. A. Stikker (lid van de raad van bestuur van de AKZO) 'Welke faktoren bepalen het commercieel beleid van een grote onderneming?'.
5 maart: dr. T. de Booy (geoloog), 'De invloed van de grondstoffenpolitiek op onze samenleving'.
12 maart: dr. ir. J. M. Goppel (dir. Kon.-Shell plastics laboratorium) 'De beroepspraktijk van de chemicus in de grote industrie'.
19 maart, drs. A. A. J. Jacobs (scheikundig medewerker van de Volkskrant) 'Wel of niet naar de chemische industrie'.
2 april, prof. mr. E. Mandel (hoogleraar in de economie aan de V.U. te Brussel) 'Doelstellingen van de industrieën binnen het kapitalisme, en de gevolgen hiervan op de samenleving.

Wetenschapsnieuwsgaring: nieuwe aanpak gewenst

In zijn vergadering van 10 september 1970 besloot de Senatus Contractus een commissie in te stellen met de opdracht vast te stellen hoe de wetenschappelijke nieuwsvoorziening het best kan worden gediend.
Samenstelling van de commissie: prof. dr. Sj. Groenman (voorzitter), prof. dr. S. G. van den Bergh, prof. dr. A. J. Bronkhorst, prof. dr H. W. von der Dunk, prof. dr. H. Freudenthal, drs. A. van der Meiden (sekretaris).

Aanleiding
Aanleiding tot instelling van de commissie was de vraag van de Afdeling public relations en voorlichting of de Senatus Contractus zich wilde uitspreken over een aantal diskussiepunten die resulteerden uit een beraad van voorlichtingsfunktionarissen van universiteiten en wetenschapsjournalisten, gehouden in Twente op 28 en 29 mei 1970. De hoofdlijnen van dit verslag zijn in het onderstaande verwerkt.

Vier vragen
In haar eerste vergadering formuleerde de commissie een viertal vragen.
1. Hoe kan in de Utrechtse universiteit verbetering aangebracht worden in de garing en verwerking van wetenschappelijk nieuws? Hoe denkt de commissie met name over de aanstelling bij de Afdeling public relations en voorlichting van twee funktionarissen (alphagamma en beta) die wetenschappelijk nieuws vergaren en distribueren aan de pers of ook zelf publiceren, b.v. in 'U', landelijke dagbladen, weekbladen en vakbladen? De Commissie Voorlichting Wetenschappen van de Akademie van Wetenschappen heeft zich voor de aanstelling van deze funktionarissen uitgesproken.
2. Kan er voor alle universiteiten en hogescholen een eensluidende regeling getroffen worden inzake het embargo op proefschriften?
3. Kunnen wetenschapsbeoefenaars en andere funktionarissen bij de instituten meer publicity-minded gemaakt worden, b.v. door cursussen te volgen van korte duur, waarin zij geconfronteerd worden met de eisen die media stellen, enig begrip krijgen voor wat nieuws is en hoe je het moet brengen?
4. Welke opleiding zou voor wetenschapsjournalisten de beste zijn: zich na voltooiing van een academische studie in de journalistiek bekwamen of eerst een journalistieke carrière opbouwen, waarna specialisatie volgt in één of een groep van disciplines.

Conclusies
De commissie vergaderde in totaal twee keer. Zij adviseert de Senatus Contractus de volgende antwoorden op de vier vragen over te nemen, deze antwoorden door te zenden aan curatoren ter realisering van 1 en 3 en aan de Raad van Voorlichtingsfunktionarissen ter kennisname en doorzending aan de Sektie wetenschapsjournalisten.
Ad 1.
De commissie verenigt zich met het voorstel tot aanstelling van twee funktionarissen, academici met liefst journalistieke ervaring of feeling voor journalistiek, waarvan de een in te zetten is op het alpha-gamma vlak, de ander op het beta-vlak.
Gezocht moet worden naar mensen die een breed terrein kunnen overzien, dus niet zelf te gespecialiseerd zijn, maar die door hun studie voor specialisten 'erkende' gesprekspartners zijn. Deze funktionarissen zouden bij de Afdeling public relations en voorlichting geplaatst moeten worden, alleen al omdat zij van de ervaring en van de technische en administratieve know-how van een perscentrum gebruik kunnen maken.
Als taken van deze funktionarissen ziet de commissie onder meer: a. door bezoek aan instituten, gesprekken met individuele wetenschapsbeoefenaars wetenschapsnieuws van incidentele aard, maar vooral ook trends in wetenschappelijk onderzoek op het spoor komen (b.v. in een reeks van dissertaties bij één hoogleraar), die voor presentatie aan het publiek via de pers en andere communicatiemiddelen belangrijk zijn. Zij kunnen voorts: b adviseren inzake de presentatie b.v. door persgesprekken, bezoeken van de pers aan instituten, en c. zelf persdocumentaties, etc. produceren.
Op deze wijze kan meer en beter dan nu reeds gebeurt via presentatie van dissertaties en incidentele bezoeken aan instituten, aan het publiek duidelijk gemaakt worden op welke terreinen de universiteit bezig is, welke direkte en indirekte relaties er liggen tussen wetenschappelijk onderzoek en onderwijs en maatschappij.
Niet alleen het imago van de universiteit is hier in het geding. Ook de simpele overweging dat de universiteit een verantwoordingsplicht heeft tegenover het publiek. De Commissie voelt niets voor het in het rapport-Rooij voorgestelde landelijke Clearing-house, van waaruit journalisten bediend kunnen worden. Elke universiteit is niet alleen verantwoordelijk voor de presentatie van eigen onderzoek, maar kan ook sneller werken dan een landelijk bureau.
Ad 2.
De Commissie neemt het rapport over dat prof. Groenman voor de tweede vergadering heeft opgesteld. Aan de Akademische Raad dient gevraagd te worden hoe men tegenover de conclusies in de notities van prof. Groenman staat. De Commissie vindt dat de Raad zich over dit probleem dient uit te spreken. (De notities van prof. Groenman zijn in dit nummer afgedrukt).
ad. 3.
De genoemde funktionarissen, trouwens de hele afdeling public relations, voorlichting en documentatie kunnen moeilijk werken wanneer er niet een behoorlijke klankbodem bij de instituten bestaat. De Commissie beveelt daarom het organiseren van kortlopende cursussen aan, voor allen in de instituten die belangstelling hebben voor de problematiek van presentatie van nieuws en daar in de praktijk mee te maken hebben of krijgen. Dat kunnen wetenschapsbeoefenaars zijn die zelf min of meer regelmatig publiceren, met de pers in aanraking komen, etc.; maar dat kunnen ook andere funktionarissen zijn die als publiciteitssteunpunten voor de Afdeling public relations en voorlichting dienen te funktioneren. De twee 'gaarders' hebben duidelijk behoefte aan mensen die hun tips geven over recente ontwikkelingen; de redaktie van 'U' heeft behoefte aan wetenschappelijke correspondenten en zoveel mogelijk instituten.
Daarnaast ziet de Commissie duidelijk de wenselijkheid van soortgelijke cursussen voor studenten, die na hun studie te maken krijgen met publiciteit. Als duidelijk voorbeeld werden de theologen genoemd. Er dient een mogelijkheid te worden geschapen deze cursussen onder supervisie van een aan de univ. verbonden functionaris te laten geven door praktijkmensen (gastcolleges). De studente(e) dient een aantekening op de doctoraalbul te krijgen als hij of zij deze cursus heeft gevolgd. Hoewel de inhoud van deze twee cursussen niet zo ver uiteen zal lopen, is het om didaktische en praktische redenen beter ze te scheiden. Als onderwerpen noemt de Commissie voorlopig: een korte theoretische inleiding in de publiciteitsleer, met een toepassing op de universitaire p.r. en voorlichtingsaktiviteiten; kennismaking met krant, weekblad- en tijdschriftenwereld; achtergrond, mentaliteit, mogelijkheden en beperking; wat is nieuws? Hoe wordt het vergaard en verwerkt? Hoe maakt de journalist zijn keus? Aan welke eisen moet de presentatie voldoen?; wat is een persconferentie? (De cursisten zouden er enkele kunnen bijwonen en evalueren, eventueel in een dummysituatie zelf leiden). hoe stel je een persbericht samen? Een persmededeling? Een persbulletin? (De cursisten zouden b.v. zelf een persbericht kunnen samenstellen en het resultaat van hun aktiviteit in de kranten kunnen evalueren); welke regels gelden er in de omgang met de pers?; welke regels gelden er bij een persinterview? (Via een rollenspel praktische ervaring opdoen).
De nadruk moet liggen op praktische wenken en zelfwerkzaamheid. Verschillende onderdelen kunnen als praktikum worden aangemerkt. Duur van de cursus: 5-8 dagdelen, binnen een semester. Organisatie: Afdeling public relations en voorlichting. Maximaal aantal cursisten per groep: 20
Ad 4.
De Commissie acht dit een moeilijk te beantwoorden vraag. Zij spreekt geen voorkeur uit voor één der mogelijkheden. Wel adviseert de Commissie aan de School voor de Journalistiek te vragen een applicatie-cursus publiciteit/journalistiek te organiseren van plm. één jaar voor afgestudeerden die na hun studie in funkties terecht komen waar publiciteit een (belangrijke) rol speelt. Men kan hier aan vrijwel alle disciplines denken. In overleg met de universiteit zou het curriculum voor een dergelijke cursus moeten worden opgesteld. Enkele leden van de Commissie hebben in hun onmiddellijke omgeving de behoefte aan een dergelijke cursus aangetroffen.
De senaatscommissie: Sj. Groenman, S. G. van den Bergh, H. W. von der Dunk, A. J. Bronkhorst, H. Freudenthal en A. van der Meiden.

De senatus Contractus besloot op 11 februari
ad 1: akkoord. Geneeskunde en diergeneeskunde voelen echter meer voor een eigen 'gaarder', die niet alleen wetenschappelijk nieuws doorgeeft.
ad 2: De conventsraad staat niet achter de conclusies van prof. Groenman. Het examenkarakter van de promotie is immers al lang verloren gegaan? Niemand is er tegen dat dit stuk naar de Academische Raad gaat.
ad 3: Adhaesie
ad 4: De secretaris van de Senaat krijgt opdracht met prof. Van Tijn overleg te plegen. Prof. Van Tijn zit namens de Senaat in het Curatorium van de School voor de Journalistiek.
De nota gaat nu naar Curatoren.

OPHEFFING EMBARGO OP DISSERTATIES?

(Bijlage nota wet. nieuwsgaring)

Moet embargo op dissertaties worden opgeheven?
Er valt over dit punt op twee niveau's te discussieren. Vooreerst kunnen los van de al of niet wenselijke gevolgen van het verdwijnen van het embargo rationele argumenten worden aangevoerd vóór of tegen deze verdwijning. Daarnaast kan men de voor- en nadelen van de opheffing tegenover elkander stellen.

I. 'Rationele' argumenten
a. Vóór opheffing. 1 In Nederland zijn de dissertaties omdat zij in druk verschijnen al semi-publiek (in tegenstelling tot de situatie in vele andere landen). 2. Bij promoties op artikelen is de publiciteit vooraf, eventueel gepaard gaande met een kritische discussie, een feit. 3. Nu alle promoties publiek zijn moeten potentiële opponenten uit het publiek door de publiciteitsmedia van de inhoud van het proefschrift op de hoogte zijn gesteld. 4. Elders, in Tilburg en Amsterdam, is het embargo al opgeheven, waarmee tevens een ongelijke behandeling is geïntroduceerd.
b. Tegen opheffing. 1. Aan de leden van het wetenschappelijk corps valt het recht van prioriteit toe van oppositie, omdat de promotie formeel een examen is Voortijdige kritische beschouwingen in de pers kunnen aan dit recht afbreuk doen.

Opmerking
De mogelijkheid zou kunnen worden geopend aan de communicatiemedia om slechts de inhoud van een proefschrift weer te geven. De grens tussen inhoudsopgave en opiniërende bespreking valt evenwel moeilijk te trekken. Het vrijgeven van beschouwingen die de inhoud weergeven zonder commentaar zou spoedig leiden tot kritische artikelen, in het bijzonder in de weekbladen.

II. Vóór- en nadelen van de opheffing van het embargo
In het geding zijn de belangen van a. het 'grote' publiek b. de nieuwsmedia c. het 'achter de tafel' aanwezige wetenschappelijke corps d. het bij de promotie in de zaal 'aanwezige' publiek van familie, vrienden en kennissen e. de promovendus
ad. a. Het grote publiek heeft geen voor- of nadeel bij opheffing van het embargo.
ad b. Voor de nieuwsmedia kunnen als voordelen worden genoemd 1. vrijheid om op een zelf gekozen moment tot publicatie over te gaan. 2. in tegenstelling tot de huidige situatie waarbij een categorie der nieuwsmedia (in de regel de ochtendbladen) is benadeeld, kunnen bij aktieve journalistiek nu alle dagbladen, deels zelfs de weekbladen, hun beschouwingen tijdig brengen. Als nadelen zijn te beschouwen: 1. het elkander afsnoepen van primeurs. 2. daarmee gepaard gaande een verslechtering van de berichtgeving.

ad c. Voordelen voor het wetenschappelijk corps zijn er niet. Nadelen: het wetenschappelijk corps draagt kennis van de eventuele kritiek die is gepubliceerd en zal in verleiding worden gebracht ook daarop te reageren over het hoofd van de promovendus heen.

ad d. Voor het publiek in de zaal zijn er geen voordelen. Een nadeel is dat de promotieplechtigheid haar onbevangenheid kan verliezen en er alsdan de schaduw van eventuele niet malse, zelfs vernietigende kritiek over het steekspel van vraag en antwoord ligt. Ook gunstige recensies kunnen verstorend werken omdat het wetenschappelijk corps daarop scherp kan reageren, hetgeen in feite misplaatst is. De promotieplechtigheid is een feestelijk gebeuren waarbij invloeden van buiten niet mogen meespelen.

ad e. Voordelen voor de promovendus: 1. door gunstige recensies kan hij in een gunstige positie zijn gemanoeuvreerd. Hij kan van anderen argumenten ter verdediging aangereikt krijgen. 2. mogelijk heeft hij commercieel belang bij vroegtijdige publicatie (?). Nadelen: 1. hij kan in een slechte positie zijn gemanouvreerd als allerlei feiten tevoren zijn blootgelegd. Het wetenschappelijk corps kan niet dommer willen zijn dan de recensenten. 2. bij slechte beoordeling krijgt de promotie minder het karakter van een hoogtijdag. 3. primeurs bij enkele nieuwsmedia kunnen de animo bij andere organen om aan zijn werk aandacht te besteden verminderen.

Balans
ad I. Als men alleen op de 'rationele' (misschien ook 'formeel' te noemen) overwegingen let dan zal het embargo mijns inziens moeten worden opgeheven. Het wetenschappelijk corps dat zijn prerogatief wil verdedigen heeft, juist door allerlei regelingen waarmee zij zelf akkoord gaat en die zij deels kortgeleden heeft ingevoerd, nauwelijks een been om op te staan.
ad II. Beziet men voor- en nadelen dan overwegen m.i. de nadelen.
Het grote publiek — door de media bediend —, het publiek in de zaal en het wetenschappelijk corps hebben geen enkel voordeel te verwachten van een opheffing van het embargo. Het publiek in de zaal, het wetenschappelijk corps en vooral ook de promovendus hebben belang bij een niet door invloeden van buiten verstoorde plechtigheid met een feestelijk karakter.
Alleen bij handhaving van het embargo zijn er zo goed mogelijke waarborgen dat de dag der promotie de hoogtijdag blijft waarom wij door buitenlanders worden benijd. Afgezien van mogelijke voordelen voor de promovendus bij vroegtijdige gunstige beoordelingen in de nieuwsmedia blijven er de voordelen voor de nieuwsmedia zelf.
Daarbij is het tweede voordeel — dat de nieuwsmedia bij journalistieke alertheid gelijke kansen hebben gekregen — van twijfelachtige betekenis.
De verschillen in tijdstip van verschijnen zijn nu eenmaal gegevenheden die soms voordeel, soms nadeel brengen. Als Generaal de Gaulle op 9 november iets eerder was overleden hadden de ochtendbladen het nieuws nog kunnen meenemen; nu hadden de avondbladen dit het eerst.
Een volgende keer zijn de laatste in het nadeel. Het is niet mogelijk dat onderscheid uit te schakelen. En zó belangrijk is promotie-nieuws nu ook weer niet. Toegegeven moet worden dat opheffing van het embargo in het voordeel is van de weekbladen. Overigens zijn er voor de nieuwsmedia ook nadelen aangewezen.
Tenslotte
Of men het embargo wil opheffen of niet hangt uiteindelijk af van de soort van argumentatie (I of II) die men kiest. Persoonlijk kies ik voor de balans van voor- en nadelen en daarmee voor de handhaving van het embargo.

Sj. Groenman

Weekblad Rijksuniversiteit Utrecht
Oplage 25.000

Uitgave
Afdeling public relations, voorlichting en documentatie

Adres
U weekblad, Beetshuis, Boothstraat 6, Utrecht, telefoon 030 - 1 47 48

Redactie
A. J. Gerrits (bureauredacteur)
Drs. A. van der Meiden (eindredacteur)
A. A. Prins (eindredacteur)
Annemiek van Steenbrugge (redactrice)

Kopij(bladen)
Inleveren vóór vrijdag 12.00 uur

Abonnementen
ƒ 9.50 per jaar, giro 425267, Rijksuniv., Utrecht

Adreswijziging
In blokletters op PTT-adreswijzigingskaart. Achter beroep invullen: student, medewerker of abonnee. Abonnees ook codeletters vermelden.
- studenten. bur. inschrijving en informatie rijksuniversiteit, Nobelstraat 2 a, Utrecht;
- medewerkers: bureau administratie rijksuniversiteit, kamer 25, Kromme Nieuwe Gracht 46 Utrecht;
- abonnees Beetshuis, Boothstr. 6, Utrecht.

Advertenties
Afhankelijk van beschikbare ruimte op achterpagina Tarieven op aanvraag.
'Ukjes' maximaal 30 woorden, inclusief afkortingen, ƒ 5.—, te betalen bij aanbieding.

Redactieraad
Godgeleerdheid: prof. dr. J. W. Doeve (voorz.)
Rechtsgeleerdh.: mr. W. A. Sinninghe Damsté
Geneeskunde: mr. drs. J. P. Wildschut
Tandheelkunde: drs. J. S. Geerlings
Wiskunde en natuurwetenschappen: mevr. Th. van Gelder-van Lier; dr. Tj. Hollander
Letterkunde drs. K. J. van Stegeren
Diergeneeskunde: prof. dr. S. G. v. d. Bergh
Sociale w.sch.: mevr. M. Raaijmakers-Aarts
Centrale interfaculteit: drs. J. P. A. Stolk
Aardrijksk.prehistorie: drs. J. G. Borchert
Ass.stud.ver. centr.stud.cie.: mej. L. Smits
Comité universitair contact: G. G. C. Peeters
Hoofdafdeling personeel: J. J. Maree
Idem bouwz.huisv.: F. A. M. v. d. Goorbergh
Id. studentenz.: drs. W. H. v. 't Hoogerhuys
Id. wet.onderw.: mej. mr. F. H. M. Beumer
Personeelsconvent: N. Pater
Senaat: prof. dr. Sj. Groenman
Sociale zorg: mej. M. I. Neyzen
Stafconvent: dr. J. Mansfeld
Utrechtse studentenfaculteiten: W. Asman



(foto: Jac. P. Stolp, museum r.u.)

Toespraak, gehouden door Ir. L. J. Visser, Hoofd van de Hoofdafdeling Bouwzaken en huisvesting, t.g.v. de opening van de expositie in Transitorium II op 3 februari j.l.

Dames en Heren,
Mij is gevraagd, de expositie Uithof bij u in te leiden en ik zou graag beginnen met u het doel van deze expositie wat nader toe te lichten. De ondertitel die op uw uitnodiging is vermeld '10 jaar utrechtse universiteitsbouw' geeft namelijk meer een indicatie van de aanleiding dan van het eigenlijke doel aan.

Eerste paal
Het is inderdaad 10 jaar geleden, om precies te zijn op zaterdag 22-4-1961, dat de eerste paal voor het eerste gebouw in de Uithof werd geslagen. Dat was voor het gebouw waarin u zich thans bevindt en die 10 jaar vormde een gerede aanleiding om er even bij stil te staan. Niet in de eerste plaats om een blik terug te werpen, maar meer omdat volgens de huidige planning de realisering van de gehele Uithof globaal in 3 perioden van 10 jaar kan worden onderscheiden, waarvan de eerste dan nu verstreken is. Op zo'n moment is het nuttig zich af te vragen hoever men gekomen is en welke gezichtspunten dit oplevert voor de planning van de volgende 10 jaar.

Doel en opzet van de expositie
Welnu een blik over de Uithof in de huidige situatie levert op het eerste gezicht een nogal verwarrend en onduidelijk beeld op, waarin het antwoord op bovengenoemde vragen niet gemakkelijk te onderkennen is.
Daarbij wil deze expositie de helpende hand bieden. De ontwerpers daarvan hebben getracht in beelden en grafieken het materieel bijeen te brengen, waaruit dit antwoord moet worden gedestilleerd. Zij hebben zich met opzet beperkt tot registratie en informatie; de interpretatie hebben zij aan de geïnteresseerde beschouwer willen overlaten, of desgewenst ter discussie willen stellen.
De expositie is opgebouwd in 5 onderdelen, die ieder een eigen thema belichten. Achtereenvolgens zijn dit: de ontwikkeling van de Uithof in de periode 1961-1971; de invloed van de enorme groei van de universiteit op de ruimtelijke voorzieningen; de verschillende architectenplannen, deels gerealiseerd, deels in voorbereiding met daarnaast enkele buitenlandse voorbeelden; de universiteit in de samenleving; het stedebouwkundige plan van de Uithof met de maquette.

Als belangrijkste aspecten voor de toekomstige planning komen daaruit naar voren: de snelle groei van de ruimtebehoefte en het tekort aan middelen om daarin op adequate wijze te voorzien; de verstedelijking van de bebouwing in de Uithof en de behoefte om daarin een hoogwaardig leefmilieu te scheppen; de funktie van deze toekomstige universiteitsstad in de agglomeratie en de behoefte tot maatschappelijke integratie.

Betrokkenheid bij de Uithofproblematiek
Het behoeft geen toelichting dat deze vraagstukken in de expositie slechts kunnen worden aangeduid en er geen pasklare oplossingen worden geboden. Zoals gezegd, dit was ook niet de bedoeling, het gaat in eerste instantie om bewustwording en verduidelijking van de probleemstelling. Wat wil de universiteit daarmee bereiken? In de eerste plaats willen wij de belangstelling en de betrokkenheid bij deze problematiek stimuleren bij alle belanghebbende zowel binnen als buiten de universiteit. In de tweede plaats willen wij een integrale objektieve en deskundige aanpak van deze problemen bevorderen o.m. door inschakeling van alle binnen de universiteit beschikbare kennis. Tenslotte willen wij hiermee een uitgangspunt en een basis bieden voor een gerichte discussie waaraan mede in verband met de komende bestuursvorming in de universiteit in toenemende mate behoefte zal ontstaan.

Accenten in de expositie
Na deze algemene inleiding zou ik gaarne op een paar belangrijke aspecten, die in de expositie in het bijzonder worden geaccentueerd, nader willen ingaan.
Universiteitsbouw is een gebied vol van gecompliceerde omstreden problematiek. Dat geldt niet speciaal voor de Utrechtse universiteitsbouw, het is ook van toepassing op alles wat er elders in Nederland op dit gebied plaats heeft. De oorzaken daarvan zijn primair gelegen in het turbulente evolutieproces waarin het gehele wetenschappelijke onderwijs zich de laatste 10 á 15 jaar bevindt. Een proces, dat vooral gekenmerkt wordt door een ontstuimige kwantitatieve groei, die een steeds wassende stroom van ruimtebehoefte opwekt. Naast die enorme schaalvergroting is de structuur van de universiteit aan ingrijpende verandering onderhevig, en zijn er de snelle ontwikkelingen in wetenschap en onderwijs, die hun invloed op de ruimtelijke voorzieningen doen gelden.

UITHOF 71

Aanvankelijk leek het nog, alsof deze stijgende ruimtebehoefte met traditionele en incidentele maatregelen kon worden opgevangen in de zin van: een nieuw gebouw voor instituut a, de vrijkomende ruimte verdelen over instituut b en c en zo zijn er 3 geholpen. Maar weldra blijkt deze methode ontoereikend en ontstaat 't verschijnsel dat de bestaande instellingen in grote delen tegelijk moeten worden vernieuwd of uitgebreid en dat geheel nieuwe universiteiten en hogescholen moeten worden gebouwd. Universiteitsbouw op deze schaal levert een geheel eigen problematiek op, waarvoor het traditionele proces van voorbereiding en uitvoering van een afzonderlijk bouwwerk geen of althans onvoldoende oplossing biedt. Problemen van structurele, planologische en stedebouwkundige aard treden eveneens op de voorgrond. Geleidelijk groeit dan ook het inzicht dat het bij deze vorm van universiteitsbouw niet primair om technische en bouwkundige zaken gaat en dat het gebrek aan pasklare oplossingen niet in de eerste plaats te wijten is aan tekortkomingen van deze of gene, maar veeleer aan de gecompliceerde problematiek, de explosieve behoefte en de geringe kennis die op dit gebied beschikbaar is. Er is ook nauwelijks tijd geweest om die kennis te vergaren. De na 1960 snel groeiende ruimtenood had het effect van een vloedgolf; alle capaciteit moest worden ingezet om het water te keren; voor methodisch onderzoek was geen tijd.
Merkwaardig is overigens wel de wijze, waarop dat inzicht soms aan de dag treedt.

Zo constateerde het duitse weekblad Der Spiegel onlangs in een beschouwing over de universiteitsbouw in Duitsland: 'Wir haben einen Abgrund an Planungsmangel in diesem Lande'. Minister Veringa daarentegen zegt het in zijn recente nota bij de ontwikkelingsplannen van de universiteiten en hogescholen met een voorzichtige understatement: 'De problemen waarvoor de bouwbureaus van de instellingen worden opgesteld, mogen niet worden onderschat'.

En een vooraanstaand nederlands weekblad, schrijvend over de universiteitsbouw en minder geremd door kennis van zaken, zei het onlangs zo: 'Die universiteiten modderen maar aan; uit de losse hand bekijkt men de zaken'. En tussen deze polen beweegt zich dan veelal de discussie.

Twee negatieven
De bovengestelde algemene problematiek is mede oorzaak, dat een momentopname van 10 jaar Utrechtse universiteitsbouw een beeld oplevert, dat doet denken aan het produkt van een fotograaf, die twee negatieven over elkaar heeft afgedrukt. Wie goed kijkt kan de afzonderlijke beelden nog wel onderscheiden, maar zij vormen tesamen een nieuw wat bizar en moeilijk herkenbaar patroon. Iets dergelijks doet zich voor bij de bouw in de Uithof. Enerzijds is in de huidige situatie de algemene hierboven geschetste problematiek zichtbaar, anderzijds is de locale ontwikkeling in Utrecht en de daaraan verbonden specifieke problemen van grote invloed. Ik zal trachten dat verwarrende beeld wat te verduidelijken.

Eerste plannen
De eerste plannen tot nieuwbouw van de RU ontstonden in 1953 en namen in 1955 vastere vorm aan. Zij werden ingegeven door de tekortkomingen in de beschikbare accommodatie in de binnenstad, die vooral het gevolg was van de grote achterstand ontstaan in de jaren 1930-1950. Bij die behoefte tot betere behuizing speelde de verwachte groei van de universiteit nog slechts een bescheiden rol. De in 1958 verstrekte opdracht tot het maken van het eerste stedebouwkundig plan voor de Uithof ging uit van een maximum capaciteit

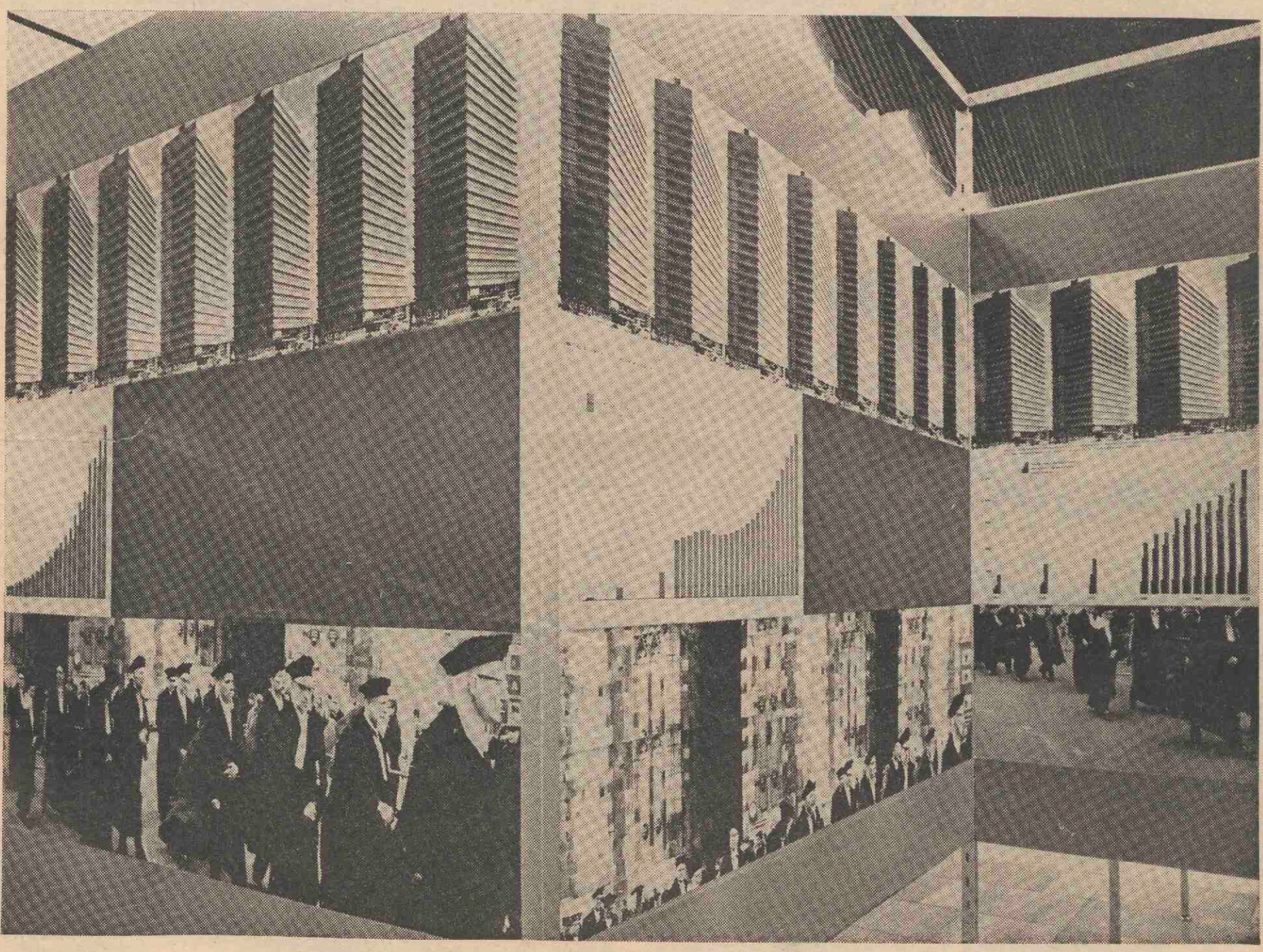

van 7500 studenten. Dat aantal werd later verhoogd tot 10.000 en op deze basis werd met de bouw begonnen. Prioriteit werd toegekend aan de faculteit der diergeneeskunde, de wis- en natuurkunde en aan de tandheelkunde. Ook daaruit blijkt dat het toen meer ging om de kwantitatieve dan om de kwalitatieve ruimtenood.

1950-1960 de sterkste kwantitatieve groei te zien gaven. In de door deze oorzaak ontstane ruimtebehoefte moest dus grotendeels op andere wijze worden voorzien, voornamelijk door aanvullende voorzieningen in de binnenstad. De in 1960 geplande geleidelijke verplaatsing van de universiteit kwam op die manier niet van de grond. Integendeel,



UITHOF 71

(Expositiefoto's: fotopersbureau „'t Sticht")

Beleid, ruimte en investeringen
Het is merkwaardig om vast te stellen welke invloed deze beleidslijn op de bouw van de afgelopen 10 jaar heeft gehad, getuige de volgende cijfers: tot eind 1970 was gebouwd ca. 176.000 m2; waarvan t.b.v. diergeneeskunde ca. 100.000 m2; wis en natuurkundefakulteit ca. 50.000 m2; tandheelkunde ca. 5.000 m2; en voor andere behoeften ca. 21.000 m2.
M.a.w. bijna 90 pct. van de in deze 10 jaar geproduceerde ruimte beschikbaar is gekomen voor de in 1958 vastgestelde prioriteiten. Hetzelfde zien wij bij de investeringsbedragen. Tot eind 1970 was in de Uithof geïnvesteerd bijna 200 miljoen gulden, waarvan 150 miljoen aan gebouwen. Van laatstgenoemd bedrag is 80 pct. besteed t.b.v. de bovengenoemde fakulteiten. Dat waren niet de fakulteiten die in de jaren de ruimte in de binnenstad breidde zich ook voortdurend uit en was in 1970 verdeeld over meer dan 150 gebouwen tegenover ruim 100 gebouwen in 1965. De middelen waren ook niet toereikend om beide doelen tegelijk te dienen. Indien we de gemiddelde investering per student globaal op *f* 50.000 aannemen, dan vergt een jaarlijks nucres van 1000 studenten een bedrag van *f* 50.000.000 per jaar. De groei van het studentenaantal in de jaren 1969-1970 bedroeg ca. 8000, zodat er alleen voor het opvangen van deze groei in de Uithof in die jaren naar huidige prijzen voor een bedrag van 400 miljoen gebouwd had moeten zijn.
Voor de kwalitatieve verbetering, inclusief een bescheiden groei, was in 1960 op huidige prijsbasis *f* 40 miljoen per jaar geraamd, zodat er volgens deze uiteraard globale berekening in de periode 1960-1970 per jaar ca. 75 miljoen geïnvesteerd had moeten zijn om de ontwikkeling bij te houden.
In werkelijkheid was het gemiddelde op huidig prijsniveau ca. 25 miljoen.
Samenvattend betekent het, dat er in 1971 nog steeds een klemmende ruimtenood bestaat, ondanks het in de laatste jaren sterk gestegen investeringsniveau de beschikbare middelen nog steeds ontoereikend zijn.

De regionale betekenis van de Uithof
Een universiteitscentrum van de omvang waartoe de Uithof in korte tijd zal uitgroeien stelt meer voor dan een groep schoolgebouwen in een buitenwijk. Het vormt een stad op zichzelf met een eigen karakter en structuur. Maar zo'n stad kan niet functioneren in isolement ten opzichte van het omringende gebied. Integendeel één van de kenmerken van die eigen structuur is juist de verwevenheid van vele functies met andere aangrenzende structuren. Het relatiepatroon dat daaruit ontstaat, illustreert de regionale betekenis van de Uithof. Een toelichting van enkele aspecten uit dat relatiepatroon kon dit beeld verduidelijken.

Het wonen
Er is enkele jaren geleden door de Universiteit een nota opgesteld over de invloed van de ontwikkeling van de Universiteit op de ruimtelijke ordening van de omliggende gemeenten, in het bijzonder gericht op de toekomstige woongelegenheid van studenten, staf en personeel. Daarin 's een model ontwikkeld voor de spreiding van deze woongelegenheid over de omringende gemeenten en is de woningbehoefte berekend, die uit de groei en de verplaatsing van de universiteit zal voortvloeien. Mede in het licht van de huidige zorgelijke woonsituatie in dit gebied, zal hierin de komende jaren bijzondere aandacht moeten worden besteed.

Verkeer en vervoer
In het stedebouwkundige plan 1960 was het centrum van de Uithof door één brede verkeersweg met de stad Utrecht verbonden. De wegverbindingen met de andere aangrenzende gemeenten waren secundair. Het in 1968 door ir. Goudappel opgestelde advies t.a.v. de verkeersvoorzieningen voorziet in een veel uitgebreider wegenstelsel dat de Uithof met de gehele regio verbindt en bovendien een aansluiting geeft op het nieuwe rijkswegennet in dit gebeid. De geprojekteerde verbindingen verkeren momenteel alle nog in een voorlopige toestand, maar zullen in verband met de groei van de Uithof snel gerealiseerd moeten worden.
Dat geldt ook voor de ontwikkeling van het openbaar vervoer. Een goed openbaar vervoer is voor de Uithof van essentieel belang en zal het isolement t.o.v. de stad Utrecht en de omgeving doen vervagen.
Er is door een werkgroep van de KMU in samenwerking met de NS en de RU een plan opgesteld voor een directe railverbinding met de Uithof. Het hiervoor nodige tracé in de Uithof is voorlopig gereserveerd. De afstand tussen de binnenstad en het centrum van de Uithof zou met deze verbinding 7 à 9 minuten kunnen worden afgelegd. De universiteit heeft een spoedige realisering van deze verbinding met klem bepleit en ook het gemeentebestuur van Utrecht heeft zich intussen daarvoor uitgesproken.

Recreatieve voorzieningen
In het onlangs gereed gekomen ontwerp stedebouwkundig plan van de Uithof wordt m.b.t. de recreatieve voorzieningen o.m. het volgende gezegd. De recreatieve voorzieningen in de Uithof zullen in belangrijke mate de leefbaarheid van het gehele complex bepalen. Aard en omvang van deze voorzieningen zullen in de eerste plaats afgestemd worden op het leef- en werkpatroon van de universitaire bevolking. De ontwikkeling van de woongelegenheid van studenten, staf en personeel zal op het behoeftepatroon mede van grote invloed zijn. Daarnaast zullen recreatieve mogelijkheden in de Uithof aantrekkingskracht uitoefenen op niet tot de universitaire behorende bevolkingsgroepen in het bijzonder uit de naaste omgeving. Hierdoor kan de gewenste maatschappelijke integratie worden bevorderd.

Dit zijn slechts enkele aspecten, die de regionale betekenis van de Uithof in de agglomeratie illustreren en die de noodzaak tot integratie onderstrepen. Gunstige mogelijkheden daartoe zijn ons inziens nog alleszins aanwezig. Dat veresit evenwel een goede coördinatie van de ruimtelijke ordening in het gehele gebied en dat lijkt ons wel voor verbetering vatbaar. Misschien wordt de grote economische betekenis van de universiteit en zijn bevolking daarbij niet altijd onderkend, zowel uit een oogpunt van werkgelegenheid als grootgebruiker van goederen en diensten. Uit buitenlandse berekeningen blijkt dat een universiteit van 20.000 studenten direkt of indirekt aan circa 50.000 mensen economische bestaansmogelijkheid biedt en dit kan toch een goede basis zijn voor het treffen van adequate voorzieningen.

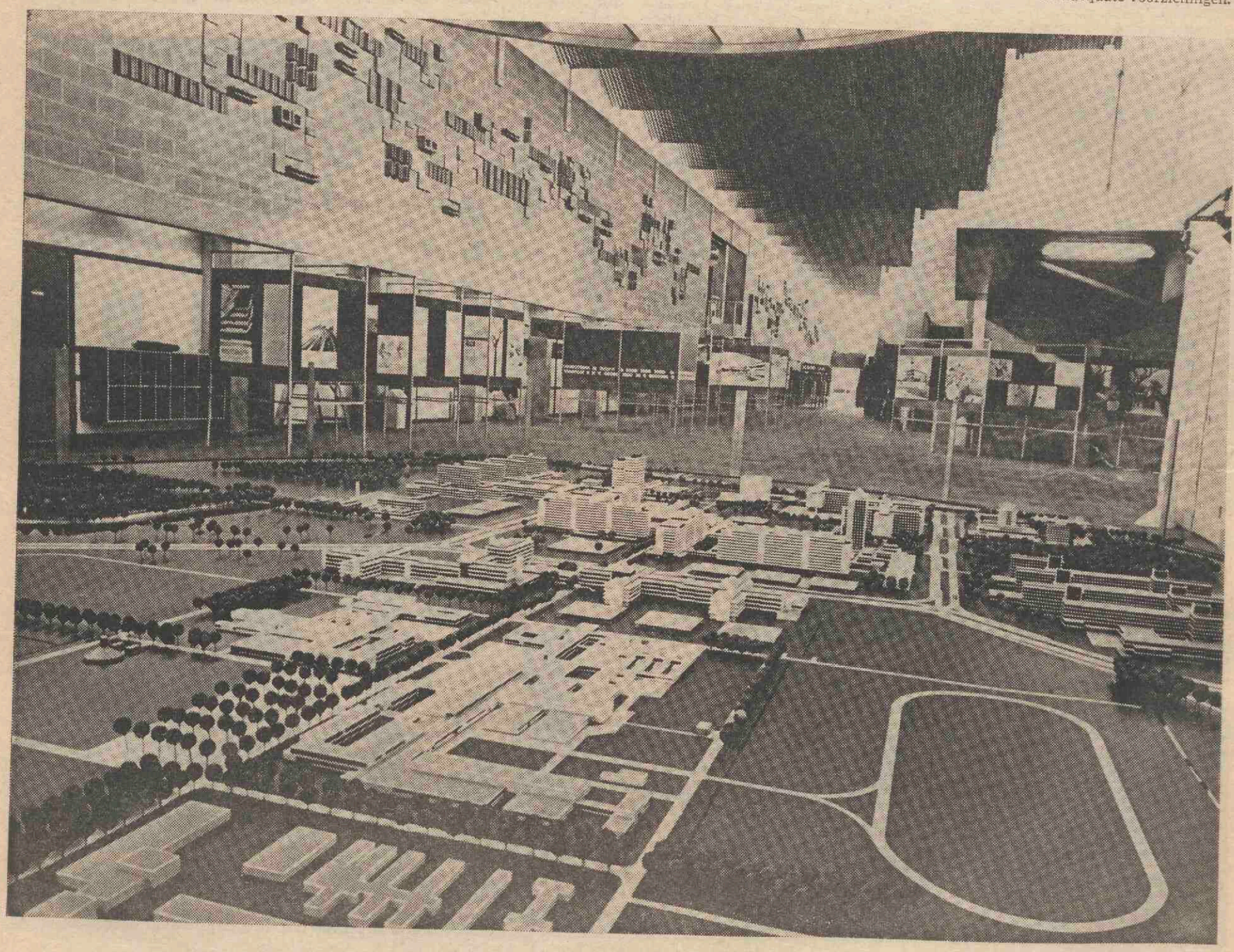



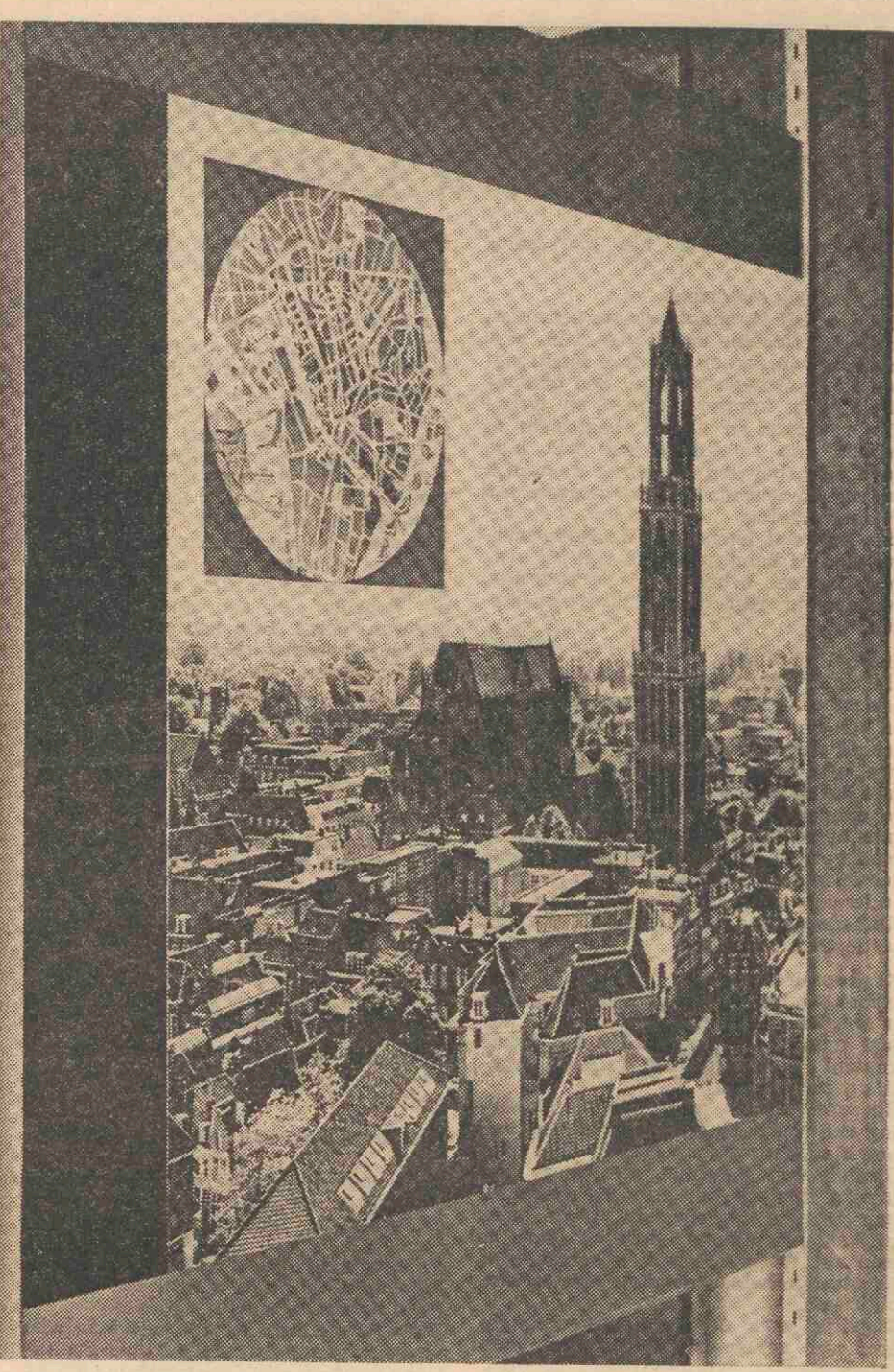

Tenslotte nog iets over een veelgebruikt woord met betrekking tot de Uithof, namelijk de leefbaarheid. Veel kritiek richt zich juist op dit aspect. Misschien omdat het een nogal onduidelijk begrip is, dat ieder op zijn eigen wijze kan interpreteren en waaraan ieder gevoel van onbehagen kan worden opgehangen.

Analyseert men deze kritiek, dan treden er verschillende elementen aan de dag, die ieder hun eigen beoordeling vragen. De kritiek richt zich uiteraard tegen de huidige situatie, terwijl de wensen die men uit, meestal betrekking hebben op een fase, die nog niet bereikt is. Een belangrijke rol speelt het nog bestaande isolement van de Uithof, waardoor de afstanden groter worden ervaren dan zij in werkelijkheid zijn. De oplossing van dit probleem hangt nauw samen met de regionale integratie, die hiervoor werd besproken en die tot verbetering van de woongelegenheid, de verkeersvoorzieningen en het openbaar vervoer zal moeten leiden.

Een tweede belangrijke element is de grote nog bestaande dislocatie, waardoor iemand die met meerdere onderdelen van de universiteit te maken heeft zich voortdurend van de ene naar de andere plaats moet begeven. Dat probleem kan geleidelijk worden verminderd door de centralisatie van de universiteit in de Uithof met kracht te bevorderen. Een belangrijke stap hiertoe zal het zojuist door Curatoren genomen besluit zijn, om het centrale bureau van de universiteit binnen afzienbare tijd naar de Uithof te verplaatsen. Een mogelijkheid om te voorzien in daartoe nodige ruimte is in principe gevonden en zal nader worden uitgewerkt.

Als derde element van het begrip leefbaarheid blijft dan over de kwaliteit van het leefmilieu in de Uithof. Het is duidelijk dat die in de huidige situatie nog te wensen overlaat. Wat de toekomst betreft, zijn de doelstellingen in het stedebouwkundig plan op dit punt echter ook duidelijk: 'Bij realisering van het Universiteitscentrum de Uithof zal', zo wordt daarin gesteld, 'naast de kwantitatieve aspecten vooral aandacht aan de kwalitatieve vraagstukken moeten worden geschonken. De kwantitatieve problemen hangen samen met de zeer sterke groei van het studentenaantal en de toenemende ruimtenood in de binnenstad. De kwalitatieve vragen betreffen ondermeer de aard van de toekomstige universitaire samenleving, het hiermee samenhangende karakter van het milieu en de huisvesting van studenten en personeel.

Deze aspecten kunnen niet los van elkaar gezien worden'.
Behalve het verband tussen de verschillende genoemde aspecten zal de huidige situatie als uitgangspunt moeten worden genomen en zal op die basis de fasering in de verbetering van het leefmilieu tot stand kunnen komen.
Immers, de Uithof bestaat tot dusver uit een viertal min of meer afzonderlijke bebouwingskernen, op vrij grote afstand van elkaar met weinig onderling verband. Dat is een gevolg van de hiervoor besproken prioriteitenvolgorde bij de bouw tot dusver. Zo kan men thans onderkennen een kern diergeneeskunde, een kern wis- en natuurkunde, een kern tandheelkunde en een begin van een centrumkern. Wij menen, dat in eerste instantie het leefmilieu van deze kernen kan worden verbeterd; de plannen daartoe zijn reeds aanwezig en binnen redelijke termijn realiseerbaar. Bij de diergeneeskunde wordt binnenkort begonnen met de bouw van het prakticumgebouw. Hierin is een kantine en andere sociale ruimten opgenomen. Het complex- van de wis- en natuurkunde zal onderling door loopbruggen worden verbonden, waarin eveneens een goed geoutilleerde kantine voorkomt. Voorts zal na het gereedkomen van het gebouw voor experimentele fysica de omgeving van deze gebouwen worden afgewerkt. In het plan voor de kliniek en research van de tandheelkunde is veel aandacht besteed aan het programma van sociale eisen, zowel wat betreft de binnen- als de buitenomgeving. En tenslotte is zojuist voor het huidige centrumcomplex een nieuw plan gereed gekomen, dat voorziet in verdere uitbreiding van het laagbouwaandeel, waarin dan het bureau van de universiteit zal worden gehuisvest, en dat tevens de mogelijkheid schept, het gehele complex inclusief Transitorium I en II door middel van overdekte loopbruggen tot een geheel te verbinden. Dit loopcircuit biedt ruime gelegenheid tot het scheppen van allerlei sociale en recreatieve accommodaties met inbegrip van kleine winkels. Met dit complex is dan tevens de aanzet tot de volgende fase van milieuontwikkeling gegeven, waarbij het centrumgebied in zuidelijke richting zal uitgroeien en ook de aanleg van het centrale groengebied ter hand zal worden genomen.
Ik hoop, dames en heren, met deze inleiding uw belangstelling voor de expositie te hebben kunnen stimuleren en dank u voor uw aandacht.

Op zondagavond 23 mei a.s. zal de N.O.S. een begin maken met een serie uitzendingen van vier televisie-debatten, waaraan wordt deelgenomen door o.a. de volgende internationaal vermaarde filosofen: Sir Karl Popper (Londen), Henri Lefèbre (Parijs), Leszek Kolakowski (Oxford), Noam Chomski (Massachusets V.S.), Michel Foucault (Parijs), Arne Naess (Oslo), Sir Alfred Ayer (Oxford). Het is de eerste maal in de televisie-wereld dat een konfrontatie van wijsgerige denkbeelden op een dergelijke schaal tot stand komt. Filosofen, die aan universiteiten over de gehele wereld belangrijke invloed uitoefenen op de komende generatie, zullen fundamentele vraagstukken belichten op het gebied van kultuur, samenleving en politiek.

Wereldpodium voor filosofen

Deze reeks uitzendingen komt tot stand in samenwerking tussen de wetenschappelijke wereld in Nederland en de N.O.S.-televisie. De ideeën zijn ontwikkeld door het Bureau Vormingswerk van de Rijksuniversiteit te Utrecht in nauw kontakt met de Internationale School voor Wijsbegeerte te Amersfoort. De samenwerking tussen N.O.S.-televisie, de wetenschappelijke wereld en de Internationale School voor Wijsbegeerte, heeft ertoe geleid dat de genoemde filosofen zich bereid hebben verklaard in Nederland gastcolleges te geven en tevens om deel te nemen aan een televisie-debat. Alle Nederlandse Universiteiten en Hogescholen hebben met de plannen hun instemming betuigd.

*

De organisatoren van het projekt zijn van oordeel dat de filosofie niet langer slechts een aangelegenheid is van de universitaire katheder en de studeerkamer. Voor een beter begrip van de maatschappelijke en politieke ontwikkelingen in onze dagen blijkt bekendheid met de filosofie van de laatste decennia een voorwaarde te zijn. Binnen Europa heeft Nederland steeds de plaats ingenomen van een land dat zich tolerant opstelde ten opzichte van een vrije filosofische meningsuiting. Met dit projekt van gastcolleges en televisie-uitzendingen willen wetenschap en televisie aan deze funktie van Nederland een nieuwe, eigentijdse impuls geven.

De voorbereidingen voor de televisieserie dateren vanaf 1969. Hiermede werd belast, de filosoof Fons Elders te Amsterdam. Drs. Elders verricht de researchwerkzaamheden en voert de gespreksleiding van de debatten. Door de N.O.S. is een redaktie-commissie gevormd welke bestaat uit prof. mr. dr. K. K. Kuypers, hoogleraar in de filosofie aan de Rijksuniversiteit van Utrecht en N.O.S.-regisseur Kees van Langeraad, die de produktie en de regie van de uitzendingen voert.

*

De uitzendingen, die elk ongeveer één uur duren, worden voorafgegaan door een gefilmd portret van elk der deelnemende filosofen. Deze 'profiles' worden in opdracht van de N.O.S. gemaakt door de Amsterdamse cineast Louis van Gasteren.
Het gehele projekt zal worden begeleid door speciale bijeenkomsten, studieweekends op de Internationale School voor Wijsbegeerte en allerlei publikaties.

*

Het eerste debat, op zondag 23 mei, vindt plaats tussen de filosofen Lefèbvre en Kolakowski. In de tweede uitzending, op 6 juni, ontmoeten elkaar de filosofen Naess en Ayer.

*

De twee volgende debatten zullen in het najaar, vermoedelijk in oktober en november worden uitgezonden.

INTERUNIVERSITAIR INSTITUUT: ONDERZOEK NORMEN EN WAARDEN

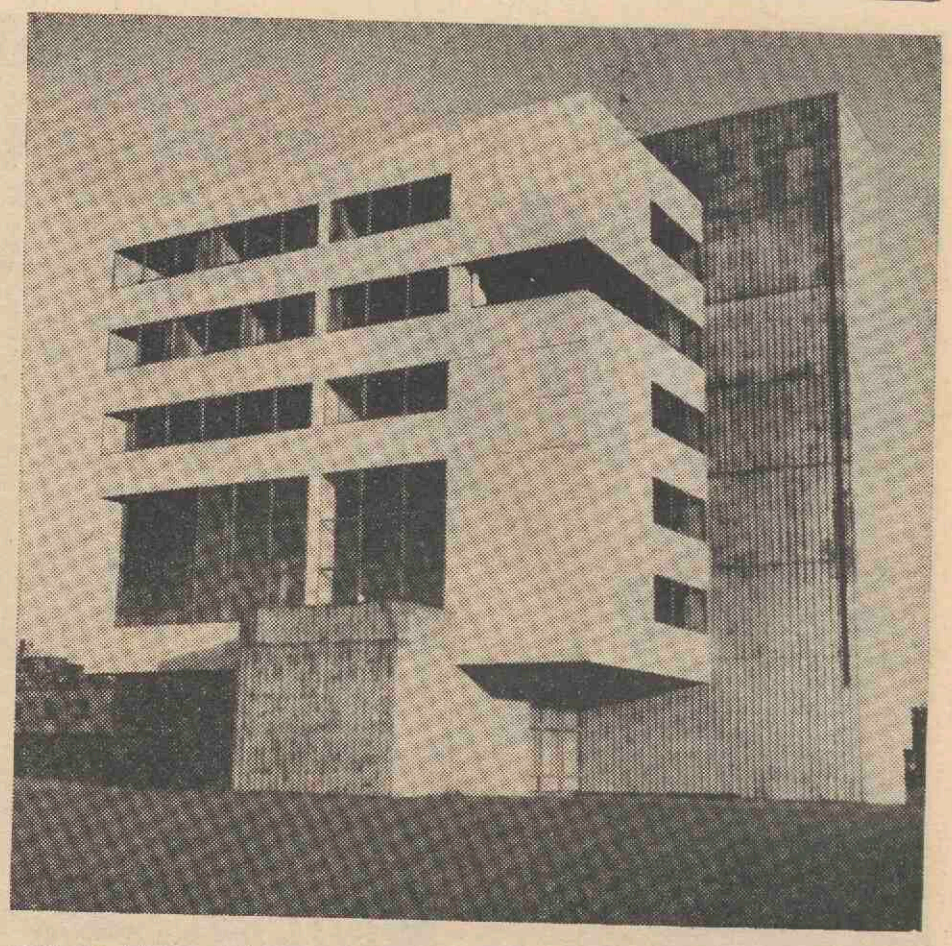

Korte weergave van het jaarverslag 1969

Doel van het onderzoek
Het gaat bij dit onderzoek om definities, inhoud, effecten, implicaties van normen en waarden en hoe deze functioneren in de actuele situatie. Een belangrijke zaak, immers normen en waarden, motieven en ethische beginselen in de zin van richtlijnen van wat men goed acht, bepalen mede het menselijk gedrag en vormen de grondslagen van de samenleving.
Het Instituut hoopt met de te verwerven kennis behulpzaam te zijn bij vragen inzake beheersing, verandering, verbetering van communicatie-processen.

Inter-disciplinair
Het inter-disciplinair karakter van het onderzoek geeft grotere mogelijkheden en kan eenzijdigheden voorkomen, maar schept tegelijk problemen. Integratie van wat ieder gevonden heeft is nog niet het moeilijkst. Bij inter-disciplinaire aanpak is er al een probleem vóór men begint: iedere discipline 'ziet' het te onderzoeken project weer anders. Niettemin is deze aanpak voor een degelijk onderzoek nodig en moet men de moeilijkheden, die deze met zich meebrengt op de koop toe nemen.

Een complexe zaak
Neem b.v. het begrip 'vrijheid'. Iedereen is er vóór. Maar wat is vrijheid en hoe laat men vrijheid aan allen ten goede komen? Wanneer wordt vrijheid tegelijk gebondenheid?
Roosevelt bracht na de IIe Wereldoorlog een verdieping en verruiming van het klassieke vrijheidsbegrip door zijn formulering: 'freedom for want'. Het inzicht immers, dat armoede definitief kan worden uitgebannen, heeft sterk vrijheidsverruimend gewerkt. Ook is men tot de ontdekking gekomen, dat directe overheidsbemoeiing hiertoe kan bijdragen.
Tegelijk met de vrijheidsverruiming doet zich echter het verschijnsel voor van aantasting van de vrijheid. De vrijheidsverruiming kwam dank zij de produktietoeneming, maar daarmee gepaard ging de milieu-vervuiling die weer aantasting van de vrijheid betekent. Deze aantasting van de vrijheid kan ook nog in andere zin aangewezen worden: de welvaart, die dus verruiming van vrijheid betekent, heeft het gevaar in zich tot een 'welvaartsideologie' te leiden, waardoor het middel tot doel gemaakt wordt en het leven gereduceerd wordt tot produktie en consumptie — de machten van het lot worden bedwongen, de mens wordt bevrijd van armoede, maar tegelijk laat hij zich gemakkelijk door andere machten overweldigen.

Analyse van waarden
Wil men normatieve elementen in het individuele gedrag en in de maatschappij onderzoeken, dan moet men mensen of groepen mensen voor een keus stellen en dan zullen er dus alternatieven moeten zijn, waaruit men kan kiezen. Wanneer er een keuze-mogelijkheid is, kan men nagaan, wat in feite belangrijk gevonden wordt, welke 'waarden' een rol spelen bij het bepalen van de keuze, wat het karakter er van is, hoe ze gerechtvaardigd worden, of de zaak van de 'waarden' als een relevante vraag ervaren wordt. Ook kan men de 'normatieve vanzelfsprekendheden' (waarden, oordelen, die men onbewust als traditionele of culturele vanzelfsprekendheden hanteert) ontdekken.
Controversies en argumentaties bij normatieve vragen kunnen hierdoor verhelderd worden.

Bestudering van taaldaden.
Die taaldaden, die samenhangen met een waarde-oordeel (bijv. 'afkeuren', 'waarderen', 'stimuleren', 'afraden', 'prijzen') zullen worden bestudeerd. Men wil hierdoor komen tot een inzicht in de wijze waarop individuen bij hun redeneringen over de dingen normen hanteren. Verbaal materiaal, uit kleine groepen verkregen, zal hiertoe onderzocht worden.
Aangenomen wordt hierbij, dat er een band is tussen taal-gedrag en overig gedrag.

Het voorkómen van eenzijdige interpretaties
Het gedrag wordt beïnvloed door: structurele elementen: sociale positie e.d. culturele elementen: waarden, normen e.d.
Voorbeelden: Marx' stelling, dat de klassenpositie het menselijk denken bepaalt (structurele eenzijdigheid).
Weber's stelling, dat de calvinistische waarden ('hard werken' e.d.) het kapitalisme hebben bevorderd (culturele eenzijdigheid).
Dezelfde eenzijdigheid kan aangetoond worden bij de analyse van het handelen van een ondernemer. Dit is bijv. niet alleen bepaald door economische motieven, zoals winstbejag (structureel), maar bijv. ook door het streven naar succes (cultureel).

Empirisch waarden-onderzoek
Er is een verzameling uitspraken ontworpen, die mensen aan het denken moet zetten over het 'hoe' en het 'waarom'. De uitspraken zijn opgesteld in de vorm van 'statements', d.w.z. uitspraken, waarmee men het al of niet eens kan zijn.
Men wil deze gebruiken als leidraden in (groeps)discussies, om hiermee de motivering van het wel- of niet eens te achterhalen.
Door dit stuk bewustmakende arbeid hoopt men achter de statements-verzameling een motieven-verzameling te kunnen opbouwen.
Om eenzijdigheid te vermijden zijn mensen van diverse politieke en levensbeschouwelijke achtergronden op deze discussiebijeenkomsten bijeen geweest. Het is interessant daarbij te ontdekken, dat mensen het op grond van verschillende motieven met elkaar eens kunnen zijn. En omgekeerd, dat een zelfde motivering aanleiding kan zijn tot het nemen van (het zich uitspreken voor) verschillende beslissingen.

Herziene ramingen studentenaantallen

Herziene ramingen doen in 1980 150.000-175.000 studenten verwachten

Een samenvatting van het rapport van de Commissie voor statistisch onderzoek van de Academische Raad.

In 1968 heeft men het voor 1980 te verwachten aantal studenten berekend op hoogstens 150.000 (Rapport 'Aantal academici tot 1980'). Op grond van nieuw statistisch materiaal is men tot een nieuwe raming gekomen.

De veronderstellingen, die aan deze raming ten grondslag liggen zijn de volgende:

1 **Een stijgende toelating tot het Alg. Voortgezet Onderwijs (A.V.O.)**
Men verwacht, dat de nieuwe structuur, die het A.V.O. volgens de Mammoetwet gekregen heeft, voor dit onderwijs een extra stimulans zal betekenen.

2. **Een toenemend aandeel van het voorbereidend wetenschappelijk onderwijs (V.W.O.) binnen het A.V.O.**
De verhouding van het leerlingenaantal bij h.a.v.o. en v.w.o. wordt voor 1970 geraamd op 50 : 50, als men laag rekent, op 40 : 60 als men hoog rekent. Bij de laatste berekening is men er van uitgegaan, dat de keuze voor het h.a.v.o. kan worden afgeremd door de beperkte mogelijkheden tot voortgezette studie met het h.a.v.o.-diploma.

3. **Toename van het aantal v.w.o.-abituriënten.**
Men is er hierbij van uitgegaan, dat de doorstroming zal worden versterkt, mede door invloed van de groeiende oppositie tegen het zitten-blijven.

4. **Een voortgaande stijging van de overgang naar het Wetenschappelijk Onderwijs (W.O.).**
Deze veronderstelling is o.m. gegrond op de faciliteiten op het financiële en organisatorische vlak — men denke aan de verruiming van de toelatingseisen voor een aantal studierichtingen.
Voorts zal de nieuwe v.w.o.-structuur voor de abituriënten van de athenea een extra stimulans tot voortzetting van de studie meebrengen.
Tenslotte moet rekening gehouden worden met een rekrutering van eerstejaars vanuit andere sectoren van het H.B.O. (M.O.-gediplomeerden). Ook hier spelen wijzigingen in het toelatingsbeleid een belangrijke rol.
Vanuit deze veronderstellingen verwacht men, dat in 1980 bij een lage raming 77 pct. van de v.w.o. abituriënten naar het w.o. gaat en bij een hoge raming zelfs 83 pct. (1970 : 65 pct.), terwijl er dus stijgende percentages bij het A.V.O. zijn en binnen het A.V.O. bij het V.W.O.
De aantallen eerstejaars studenten worden dan als volgt geraamd: Voor 1980 24 - 31.000 (van resp. 26 en 33.000 abit. v.w.o.). Voor 1990: 32 - 47.000 (van resp. 35 en 48.000 abit. v.w.o.).

Ook heeft men een raming gemaakt van de te verwachten studiekeuze, waarbij met de volgende factoren rekening gehouden is:
a. verwachte expansie bij alle studierichtingen;
b. algehele openstelling van studiemogelijkheden voor alle v.w.o.-abituriënten;
c. lichte verschuiving van de studiekeuze der 1e j. (i.v.m. tekorten aan opleidingscapaciteiten en behoefte aan afgestudeerden);
d. de verwachting, dat het extra aantal 1e j. zich vooral zal richten op specifieke studierichtingen, m.n. de C-faculteiten.

De raming van het totaal aantal studenten wordt dan als volgt: Voor 1980: 150 - 175.000 (A-richtingen 18 - 20.000; B-richtingen 62 - 70.000; C-richtingen 70 - 85.000). Voor 1990: 215.000-300.000 (A-richtingen 26 - 37.000, B-richtingen 87 - 116.00, C-richtingen 102 - 147.000).
In geen van deze ramingen zijn studerenden voor m.o.-akten begrepen.

Financiële consequenties
Als alles volgens de ramingen verloopt, zullen de overheidsuitgaven voor wetensch. onderwijs in 1980 stijgen tot 2,4 tot 3,0 pct. v.h. nationale inkomen, in 1990 tot 3,2 tot 4,5 pct. van het nationale inkomen (1970: 1,8 pct.).

Het rapport eindigt met het opsommen van enkele onzekerheden, waardoor de ramingen tot niet meer dan voorwaardelijke prognoses gemaakt worden.
Deze onzekerheden zijn de volgende: men heeft slechts een oppervlakkig inzicht in de oorzaak van de vloedgolf, die de universiteiten in de 60-er jaren overspoelde; men kent de effecten niet, die de komende verandering in de onderwijs-structuur zullen hebben; men weet de consequenties niet, die de herstructurering van de universiteit met zich mee zullen brengen.
Het is dus alles onder voorbehoud!

P. K.

Onderzoek Dienst Werkplaatswezen

Onlangs werd door de dienst werkplaatswezen van de Rijksuniversiteit Utrecht een enquête gehouden over een tweetal onderwerpen: de voorraden en het verbruik van materialen en halffabrikaten, en de outillage van de werkplaatsen. Aan 41 instituten en laboratoria werd de enquêtelijst voorgelegd.
Uit de uitkomsten van de enquête heeft men een aantal conclusies getrokken naar aanleiding waarvan het werkplaatswezen ook enige aanbevelingen deed. De belangrijkste conclusie was dat het uit economisch oogpunt in de huidige situatie bij de R.U. niet verantwoord is in De Uithof een centraal magazijn te stichten met een bijbehorend inkoop- en distributieapparaat. Het gebouw met de inventaris zou alleen al *f* 1.200.000 gaan kosten. Daarnaast zouden nog andere kosten gemaakt moeten worden die niet goed gemaakt worden door de — niet onaanzienlijke — kwantumkortingen bij de aankoop van grote hoeveelheden materiaal tegelijk.
Aan de instituten wordt aangeraden kleine hoeveelheden materiaal bij de Universiteitswerkplaats te bestellen waarbij snelle bezorging wordt gegarandeerd. Ook zouden instituten het aantal leveranciers moeten verminderen. Het spaart kosten en moeite meerdere bestellingen samen te voegen tot één orderpakket bij één leverancier.
Voor het verkrijgen van een beter inzicht in soorten en hoeveelheden wordt geadviseerd het verbruik van materialen en half-materialen te noteren.
Tenslotte maakt de dienst werkplaatswezen bekend dat om meer bekendheid te geven aan nieuwe meetmethoden en meetinstrumenten, enig meetgereedschap is aangeschaft om aan belangstellenden uit te lenen.

SBLAD NRC HANDELSBLAD
RC HANDELSBLAD NRC HANI
SBLAD NRC HANDELSBLAD

FUSIE

RIJKSUNIVERSITEIT LEIDEN

Bij het Bureau van de Studentendecanen, gevestigd Doezastraat 43 te Leiden kan op korte termijn worden geplaatst een

Secretaresse

?

Universiteit

Agenda
19 februari: Feestavond 'Feest goed voor u', blauwe zaal Esplanade, 20.00 uur.
19 februari: afscheid brandmeester A. Licet, zaal I, Akademiegebouw, 16.00-17.00 uur.
19 februari: concert in de cyclus concerten Pieterskerk, door Jos Wielakker, 20.15 uur, Pieterskerk.
19 februari: lezing in de gammacyclus, dr. H. J. Vink: Welke faktoren bepalen het wetenschapsbeleid van een grote onderneming?
22 februari: promotie J. J. H. Fortuin, Johan v. Oldenbarneveltlaan 1, op: Another two genes controlling mitotic intragenic recombination and recovery from UVdamage in aspergillus nidulans. Sen. zaal 14.30 uur.
22 februari: promotie A. van den Bergh, Amsteleindstraat 74, Oss, op: Bijdrage tot synthese van Elsinochroom A. Sen. zaal, 16.00 uur.
22 februari: wandelconcert in de serie van 4 concerten elektronische muziek. Geertekerk 20.15 uur.
24 februari: promotie C. A. van der Mast, Secr. Versteeglaan 34, Vleuten, op: Some aspects of the indoleacetic acid converting enzymes and the reaction meganism in roots of pisun savitum L.
24 februari: seminarium didaktiek J. Olgers: experimenten met geluid en ultra geluid, en A. G. Dorresteyn: Experiment met de airtrack. Sen. zaal, 16.15 uur.
25 februari: internationale conferentie TNO-VNCI Jaarbeurscongrescentrum.
25 februari: biochemisch seminarium der diergeneeskundige fakulteit, voordracht drs. P. Leeuwangh. Lab. voor veterinaire biochemie, 16.00 uur.
26 februari: lezing in de gammacyclus. Ir. A. Stikker: Welke factoren bepalen het commercieel beleid van een grote onderneming. Organisch chemisch lab, Croesestraat 79. 11.00 uur.
4 maart: prof. Albert over Hermeneutik und Realwissenschaft, 20.00 uur, Achter de Dom.
Expositie Uithof 1971, 'tien jaar Utrechtse universiteitsbouw'; transitorium I; dagelijks 14.00 tot 17.00 uur.

Evangelische Universiteits Gemeente
Diensten
Zaterdag 20 februari: 17.30 uur, Cunera, voorganger pastoor L. Leeneman.
Zondag 21 februari: 10.30 uur, Janskerk, voorganger ds. J. C. de Bruïne, Marcuscyclus, thema Tegen de dood. Tevens doopbediening.
10.30 uur, Cunera, voorganger pastor L. Leeneman.
10.30 uur, Geertekerk, voorganger ds. W. Overdiep.
10.30 uur, Doopsgez. kerk, voorganger ds. W. Cuperus.
10.30 uur, Lutherse kerk, voorganger dr. C. Ch. G. Visser.
12.00 uur, Geertekerk, gezamenlijke dienst, voorgangers pastor F. Scheffer en pastor L. Leeneman, thema Communale woonvormen: Wonen leren, maar hoe?
17.30 uur, Cunera, voorganger pastor L. Leeneman.
19.00 uur, Pieterskerk, Genesiscyclus, voorganger ds. P. Heinen.
Dinsdag 23 en donderdag 25 februari: 12.30 uur, voorganger pastor G. Oostvogel, Eucharistieviering.
Mededelingen
Tijdens de diensten om 10.30 uur in de Janskerk, en om 12.00 uur in de Geertekerk is een kindercrèche aanwezig. Voor deze kinderchèches zijn mensen nodig die eens een zondag de kinderen gezelschap willen houden. Hiervoor kunt u zich na elke dienst opgeven. Tevens kunt u na de laatstgenoemde dienst koffiedrinken in de zuiderbeukkamer van de kerk. Wilt u misschien al zo lang eens meewerken aan de voorbereiding van een dienst? Grijp dan nu uw kans, want de voorbereiding is nu eens niet op donderdagavond, maar op woensdagmiddag 24 februari om 17.00 uur op Cunera voor de dienst van 27 maart o.l.v. ds. J. C. de Bruïne over Christus' gesprek met de vrouwen van Jeruzalem.
Groepenwerk
Er is een mogelijkheid gekomen om te beginnen met een gesprekskring voor oudere studenten en pas afgestudeerden die willen doorpraten en doorvragen over de betekenis en de relevantie van de kerk en haar verkondiging uit de bijbel voor de mensen van nu. De gesprekken kunnen hun stof bijv. ontlenen aan al op gang zijnde discussies tussen verloofden of gehuwden van uiteenlopende levensovertuigingen en achtergronden. Vanzelfsprekend wordt ook de informatie gegeven, zonder welke deze konfrontaties hun effekt zouden missen. Belangstellenden worden uitgenodigd tot een eerste gesprek op woensdag 24 februari om 20.00 uur ten huize van ds. J. C. de Bruïne. Graag even van tevoren een berichtje van deelname i.v.m. het te verwachten aantal deelnemers.

In de wekelijkse avonden van de videoprojektgroep, die steeds open zijn voor iedereen, wordt donderdag 25 februari het programma 'Gale is dead' gebruikt als aanleiding om te praten over: Hoe onze pedagogie kan falen in onze omgang met het alleenstaande kind. We beginnen om 20.00 uur, waarschijnlijk voor het laatst in de leeszaal, waar natuurlijk ook de instuivers van harte welkom blijven. Inleider bij de diskussie is mej. drs. L. Mansvelt.
Op dinsdag 2 maart begint de Vervreemdingscyclus van de theologische academie. Meer gegevens over deze vanzelfsprekend geheel open cyclus vindt u in Vragenderwijs, af te halen in de leeszaal van Cunera.
Adressen
EAG: ds. J. C. de Bruïne, van Lidt de Jeudestraat 17, tel. 10934, spreekuur woensdag 12.00-13.00 uur, Lepelenburg 1, kamer 24; dr. N. v. Egmond, Burg. Reigerstraat 83, tel. 511272, spreekuur woensdag 12.00-13.00 uur, Lepelenburg 1, kamer 25; ds. P. Heinen, prof. L. Fuchslaan 4, tel. 712006, spreekuur maandag 18.00-19.00 uur, aan huis; dr. J. M. v. Minnen, W. Barentszstraat 55, tel. 710623, spreekuur donderdag 18.00-18.30 uur aan huis.
USP: pastor G. Oostvogel, tel. 18332; pastor L. Leeneman, tel. 18338; pastor H. v. Waveren, tel. 16307; pastor P. v. Middelaar, tel. 18352; pastor F. Wobbe en Cunera, Nieuwegracht 32, tel. 18702.
DLR: ds. W. J. Overdiep, Hieronymusplantsoen 5, tel. 22184, spreekuur woensdag 18.30-19.30 uur aan huis; Doopsgezinde kerk, Oudegracht 270.
Luth.: dr. C. Ch. G. Visser, Hamburgerstraat 7, tel. 19368; Lutherse kerk, Hamburgerstraat 9.

Stand inschrijvingen
Per 1 februari jl. waren bij de universiteit ingeschreven: 15.649 studenten, 569 (m.o. en 680 (toehoorders). Totaal: 16.898. Op dezelfde datum in 1970 waren deze aantallen respectievelijk: 14.448, 504 en 706; totaal: 15.658.

Leiden heeft twaalfduizendste student
Aan de universiteit van Leiden is de twaalfduizendste studente ingeschreven: mej. mr. S. A. Beks. Mej. Beks gaat lucht- en ruimterecht studeren. Het is de eerste maal in de geschiedenis van de Leidse universiteit dat dit aantal is bereikt.

Beursberichten
De Commissie van de Europese gemeenschappen kent een aantal beurzen toe voor hen die één of twee jaar willen werken in één van de laboratoria die onder leiding staan van het organisatiecomité.
Aanmeldingen, voor 5 april bij de Commissie van de Europese gemeenschappen te Brussel.

De commissie organiseert een cursus in de moleculaire radiobiologie van 15 augustus tot 3 september te Rijswijk.
Aanmeldingen eveneens vóór 5 april bij de Commissie van de Europese gemeenschappen te Brussel.

Internationale cursus voedseltechnologie
Op 12 februari vond in de aula de opening plaats van de International Course in Food Science and Nutrition. De organisatie berust bij de universiteiten van Utrecht, Wageningen, Gent en Leuven, de Belgische Dienst voor Ontwikkelingssamenwerking en de Netherlands Universities Foundation for International Co-operation. De cursus wordt afwisselend gegeven in België en Nederland; in 1970 vond de eerste cursus plaats in België, ditmaal is het de beurt aan Nederland. Deze zes maanden durende cursus is bedoeld voor voedseldeskundigen met een natuurwetenschappelijke achtergrond, in het bezit van tenminste een Bachelor of Science Degree; gezien de aard van de cursus, gaat de voorkeur uit naar hen die werkzaam zijn in overheidssectoren, in bestuurs- en/of planologische functies.
Cursusdirecteur is prof. dr. J. F. G. Reith, hoofd van de afdeling Chemische levensmiddelenleer en toxicologie van het farmaceutische laboratorium. De cursus zal worden gevolgd door 31 personen afkomstig uit 23 landen, meest ontwikkelingslanden. De voertaal is Engels.

Cultuurgeschiedenis van Egypte
Iedere woensdagavond om 19.00 uur precies in zaal 9 van het Universiteitsgebouw aan het Domplein. Onderwerp: Egyptische tempels en goden. Elk college aan de hand van diaprojectie, deels in kleur. In dit semester zal o.a. gesproken worden over de beroemde rotstempels van Aboe Simbel en hun verplaatsing. Het college is ingesteld op belangstellenden van alle faculteiten op de wijze van een studium generale. Docent: prof. dr. J. Zandee.

Documentatienieuws
Tijdschriftartikelen:
over de leraarsopleiding; Student 6 (1970) no. 10, pag. 3-4: J. Smiers-Sleutelen aan de leraarsopleiding: Komt Drewes met voor Veringa aantrekkelijke voorstellen?
over nieuwe universiteiten; in Bouw 25 (1970) no. 29/30, pag. 1218: Vestiging medische faculteit in Maastricht.
over ontwikkelingsplannen; in de Ambtenaar 25 (1971) no. 4 pag. 2: Ontwikkelingsplannen universiteiten en hogescholen 1969-1972.
over statistische gegevens; Acta et Agenda 3 (1971) no. 17, pag. 243/244: Statistische commissie van de Academische Raad rekent op studentenpopulatie van 150. à 175.000 in 1980.
over universiteit Groningen; in T.E.D. 40 (1970) no. 7 pag. 278-282: P. J. van Strien-Groninger psychologie en bedrijfsdemocratie.
over de wet universitaire bestuurshervorming; in VAWO-Visie 2 (1970) no. 5-6, pag. 60-62-O. van Kappen - Hearing Tweede Kamer.
Ter inzage bij de afd. P.R., Voorlichting en Documentatie, Boothstraat 6, tel 14748.

Reglement Raadscommissie Uithof
(behorend bij Curatoren vergadering van 1 febr. 1971)

1. Er is een commissie, ingesteld door de Raad van Overleg der Rijks-universiteit te Utrecht genaamd Raadscommissie Uithof.
2. De commissie heeft tot taak desgevraagd of eigener beweging adviezen uit te brengen aan de Raad van Overleg ten behoeve van de door deze Raad ten aanzien van Uithof-zaken te nemen beleids-beslissingen of door haar te beoordelen beslissingen van het College van Curatoren.
3. Teneinde haar taak naar behoren te kunnen vervullen ontvangt de commissie van of namens het College van Curatoren: a. alle gegevens over zaken de Uithof betreffende waarin de Raad van Overleg gekend dient te worden om haar beleidstaken te kunnen uitoefenen b. alle faciliteiten die voor het functioneren van de commissie noodzakelijk zijn.
4. De commissie bestaat uit tenminste 3 leden, gekozen uit en door de Raad van Overleg. De leden van de commissie worden voor tenminste 2 jaren, of voorzover het studenten betreft voor ten hoogste 1 jaar gekozen. Op voorstel van de commissie kan de Raad van Overleg adviserende leden van de commissie benoemen voor een passende periode.
5. De commissie kan deskundigen binnen de universiteit (niet behorend tot het Bureau van de Universiteit) zonder meer raadplegen. Voor het raadplegen van deskundigen van buiten de universiteit is toestemming nodig van het College van Curatoren, dat daartoe wordt geadviseerd door de Raad van Overleg. Voor de noodzakelijke kontakten tussen de commissie en de personeelsleden van het Bureau der Universiteit zullen door het College van Curatoren, in overleg met de commissie richtlijnen worden vastgesteld.
6. De commissie kan voor de bestudering van specifieke problemen adviesgroepen in het leven roepen.
7. De commissie bepaalt zelf haar werkwijze, de frequentie van haar vergaderingen enz. Zij rapporteert tenminste tweemaal per jaar haar bevindingen aan de Raad van Overleg.

15 januari 1971.

Uit de Senatus Contractus van 11 februari 1971
1. De Commissie Voorlichting a.s. Studenten heeft een brief geschreven aan de Senatus Contractus over de start van de eerstejaarscolleges 1971. De vraag is of de eerstejaarscolleges op maandag 13 september kunnen beginnen en niet op de dinsdag na de rectoraatsoverdracht, die dit jaar op 6 september zal vallen. De kennismakingstijd zou anders door de wat laat vallende oriënteringsdagen (in de week van 23 augustus) in de knel komen.
2. De Rector Magnificus stelt zich voor voorzitters van faculteiten en/of subfaculteiten en voorzitters van conventscommissies van de (sub)faculteiten (per faculteit) bijeen te roepen om tot een kandidaatsstelling te komen voor de Universiteitsraad, voor zover het de zetels betreft die door het wetenschappelijk corps bezet dienen te worden.
3. De Senatus Contractus houdt zich nog eens met McKinsey bezig. De workshops (dagen door McKinsey georganiseerd voor universiteiten en hogescholen) ontmoeten weinig enthousiasme. Wat doen ze daar? Onbekend. Iemand merkte op dat je er heen moet gaan en meteen zeggen dat je er tegen bent, 'en het gaat je niet aan waarom'. Dit moet je volhouden. Anderzijds wordt opgemerkt dat de belangrijkste consequentie van McKinsey de numerus fixus is: de Minister zou wel eens gedocumenteerd met dit rapport de numerus fixus in de Kamer kunnen brengen. Eigenlijk had de Academische Raad deze zaak moeten regelen. De vergadering is eigenlijk verlegen met de zaak. Er wordt in onhelder water gevist naar onbekende achtergronden. De onduidelijkheid viert hoogtij. Prof. Groenman kan zich niet onttrekken aan de gedachte dat dit rapport ietwat haaks op de democratiseringsgedachte staat. Een Maris in nieuwe verpakking?
4. De noodsituatie bij de sociale wetenschappen, uiteengezet in een nota van 26 oktober door de gezamenlijke voorzitters van faculteiten der sociale wetenschappen, komt op tafel. In deze nota werden suggesties voor oplossingen gedaan (limitering van aantallen studenten op korte termijn, minder intensief onderwijs geven, parallelfaculteiten oprichten, sterke uitbreiding van het HBO-onderwijs, ect.) Voor een belangrijk deel zijn dit lapmiddelen. Er moet een stevige brandbrief naar de minister teneinde de catastrofale vloedgolf te keren. Dat moet een brief 'in algemene zin' worden, die er niet om liegt. Manmoedig wordt daartoe besloten.
5. Op 10 september 1970 stelde de Senatus Contractus een commissie in met de opdracht vast te stellen hoe de wetenschappelijke nieuwsvoorziening het best kan worden gediend. De commissie is klaar met haar werk. Een nota ligt ter tafel. Elders in dit nummer vindt u én de nota én de mening van de Senatus Contractus.

Uit het D.B. van 15 februari 1971
1. Op 6 april ontvangen Gemeente Utrecht en Curatoren van de Universiteit de deelnemers aan het congres van de Nederlandse Natuurkundige Vereniging (Aula, 16.30 uur). De Rector zal daar het woord voeren namens de universiteit en het gemeentebestuur.
2. De Minister van O. en W. heeft op 9 februari bericht dat hij geen noodzaak ziet voor een plaatsingscommissie eerstejaars Rechten. Mocht Utrecht toch belangstelling hebben voor zo'n commissie, dan kan de faculteit zich tot de Academische Raad richten met een verzoek. Dat is inmiddels gebeurd. Curatoren ondersteunen het voorstel van de faculteit.
3. Curatoren gaan akkoord met de benoeming van dr. H. J. Heeren als vaste vertegenwoordiger van Utrecht in 't Algemeen Bestuur van het Nederlands Interuniversitair Demografisch Instituut. Dr. Heeren is hoofd van de werkgroep Sociologie van Bevolkingsvraagstukken van het Sociologisch Instituut.
4. De Minister van O. en W. heeft een plaatsingscommissie ingesteld voor de psychologie. De Faculteit der sociale wetenschappen deelt aan Curatoren mee nog weinig heil te verwachten van deze commissie.
Daarom heeft het bestuur van de subfaculteit psychologie de Minister gevraagd ook een capaciteitenonderzoek te verrichten binnen de subfaculteiten psychologie in het land. Curatoren gaan daarmee akkoord.

'In de houten keet'
Een houten keet noemde een fractievoorzitter de raadszaal waar dinsdag negen februari 's middags om twee uur de jaarlijkse gemeentebegroting in het openbaar aan u en mij werd gepresenteerd. Er waren zoals gewoonlijk weinigen op de publieke tribune, alhoewel een curator en uw verslaggever daaronder waren. We hebben het de volle middag uitgehouden, dat wil zeggen drie en een half uur. Later hoorden wij, dat hetgeen technisch tot de Algemene Beschouwingen gerekend wordt, veel en veel meer tijd heeft genomen. Waarom gingen we? Om het schouwspel nog eens weer te genieten, en om na te gaan wanneer de utrechtse universiteit op de proppen zou komen. Aanvankelijk werden we wat teleurgesteld, niettemin werd de term — de vooruitgang van wetenschap en techniek — door verschillende raadsleden veelvuldig ge'mond'teerd. Het duurde tot plus minus half vijf voor we de universiteit vernoemd hoorden en ja hoor het kwam uit de mond van de professor tevens raadslid. Problemen als aantallen studenten — infrastructuur-samen denken-het Stadion weg-instituten binnen en/of buiten utrechts grondgebied-para universitaire vraagstukken enzovoort, zeer ordelijk op een rij, zoals het behoort. We gingen getroost heen.

W. S.

Medewerkers

Rectificatie salarisbetaling
In tegenstelling tot de publikatie in 'U' d.d. 15 januari 1971 volgt hier het definitieve overzicht van de tijdstippen waarop in het jaar 1971 het maandsalaris aan het personeel zal worden overgemaakt: 22 februari, 25 maart, 22 april, 24 mei, 24 juni, 22 juli, 25 augustus, 24 september, 25 oktober, 24 november en 20 december.

Wijziging premiespaarregeling 1968

De Premiespaarregeling Rijksambtenaren 1968 — RAS '68 — is gewijzigd met terugwerkende kracht tot 1 juli 1968. Het betreft hier enkele algemene bepalingen, maar ook een soepeler toepassing van de overgang van de oude regeling op RAS 1968.
Hieronder worden de veranderingen in het kort samengevat.

I. Algemene bepalingen

a. Verlies hoofdbetrekking: De voorwaarde voor deelneming aan de RAS '68 is het bekleden van een hoofdbetrekking. Verandert de werktijd van een deelnemer zodanig, dat hij niet meer aan die voorwaarden voldoet, dan krijgt hij aanspraak op een gedeeltelijke spaarpremie. De spaarpremie wordt in dat geval berekend alsof de dienstbetrekking door ontslag is beëindigd. Over het spaartegoed op de bijzondere spaarrekening, dat een kalenderjaar of meer heeft uitgestaan wordt per jaar aan premie 1/4 van 25 pct. toegekend.

b. Levensverzekering: Bij deelneming aan de RAS '68 via betaling van premies van levensverzekering of spaarkasinschrijving wordt hiermede gelijk gesteld het betalen van premies voor verzekeringen ingevolge de Ouderdomswet (V.O.V.).

c. Hypotheekaflossing: Bij deelneming aan de RAS '68 via hypotheekaflossing is de voorwaarde gesteld dat in 1967 met aflossingen op dezelfde hypothecaire lening reeds werd deelgenomen aan de oude regeling. Deze voorwaarde is verruimd: zij, die een op 1967 betrekking hebbende aflossing reeds in 1966 of eerst in 1968 hebben voldaan, kunnen nu met hypotheekaflossingen op dezelfde hypothecaire lening ook aan de RAS '68 deelnemen, mits aan de overige voorwaarden voor deelneming wordt voldaan.

II. Overgangsbepalingen

d. Bijzondere spaarrekening: Deelnemers aan de oude regeling, die niet konden gaan deelnemen aan de RAS '68 ontvingen geen premie over tegoeden, die waren gespaard in de periode van 1 januari tot en met 30 juni 1968. Hierover wordt alsnog aanspraak op — een gedeeltelijke — spaarpremie toegekend voor zover die tegoeden op 30 juni 1968 nog uitstonden. De premie bedraagt 1/4 van 15 pct. resp. 1/4 van 25 pct.

e. Effecten: Bij de afwikkeling van de oude regeling werd geen premie toegekend over effecten-aankoop, indien de aankoop had plaatsgevonden na 30 juni 1967. Voor het overige werd een gedeeltelijke premie toegekend, naar evenredigheid van het aantal jaren dat de deelnemer de effecten in zijn bezit had. Hierin is nu op de volgende punten een wijziging gekomen:
Zijn als deelnemer aan de oude regeling via de bijzondere spaarrekening effecten gekocht in de periode van 1 juli 1967 tot 1 juli 1968 en waren deze effecten op 1 juli 1968 nog in het bezit, dan kan daarover alsnog spaarpremie worden ontvangen. De premie bedraagt 1/4 van 15 pct. resp. 1/4 van 25 pct. Toegekende premie over eerder aangekochte effecten wordt voorts herberekend, zodanig dat deze bedraagt 1/4 van 15 pct. resp. 1/4 van 25 pct. voor elk jaar — een gedeelte van een jaar voor een jaar gerekend — dat die effecten in bezit zijn geweest, gerekend naar de toestand per 1 juli 1968.
Zijn effecten op 1 juli 1968 niet meer in bezit doch zijn binnen 6 mnd. na de verkoop weer nieuwe effecten gekocht, dan kan alsnog premie worden aangevraagd. De premietoekenning zal in het laatste geval plaatsvinden met toepassing van een tijdelijke in de RAS '68 opgenomen hardheidsbepaling. De bepaling vervalt weer op 1 juli 1971. Een premie-aanvraag dient dus tijdig vóór die vervaldatum worden ingediend.
De hardheidsbepaling zal ook van toepassing zijn in de gevolgende gevallen.

f. Opneming na 30 juni 1968 voor erkende bestedingen: Zijn als deelnemer aan de RAS '68 in de periode van 1 juli 1968 tot 1 juli 1969 van de bijzondere spaarrekening gelden opgenomen ten behoeve van 'erkende bestedingen' in de zin van de oude regeling, dan kan over deze opgenomen gelden geen spaarpremie worden toegekend. Thans kan over zulke opnamen alsnog spaarpremie worden toegekend op de voet van de oude regeling. Een aanvraag hiertoe moet echter vóór 1 juli 1971 worden ingediend.

g. Periodieke betalingen: Zij, die in 1968 rechtstreeks periodieke betalingen in de vorm van een jaarbetaling-ineens hebben verricht, ontvingen minder premie dan wanneer deze betalingen maandelijks zouden zijn gedaan. Immers betalingen vóór 1 juli 1968 konden op de voet van de oude regeling tot maximaal f 45,— worden gepremieerd, de andere tot maximaal f 63,—. Met toepassing van de hardheidsbepaling kan nu een jaarbetaling in 1968 worden gelijk gesteld met maandelijkse betalingen, waardoor een aanvullende spaarpremie kan worden toegekend, mits ook hier een aanvraag daartoe vóór 1 juli 1971 is ingediend.
Zij, die menen op grond van het bovenstaande alsnog op een aanvullende spaarpremie aanspraak te kunnen maken, moeten daartoe vóór 1 juli 1971 een gemotiveerd verzoek indienen bij de Afdeling Arbeidsvoorwaarden van het Bureau van de Universiteit. Telefonische inlichtingen hierover worden verstrekt via toestelnr. 156. (A. Hiemstra).

Algemeen premiespaarplan

Zoals wellicht bekend zal zijn, keert het Rijk op grond van de in 1966 van kracht geworden Algemene Premiespaarwet (A.P.S.) onder bepaalde voorwaarden een spaarpremie uit op de bij banken of spaarinstellingen gedurende vier kalenderjaren aangehouden spaarbedragen, waartoe ook behoren betalingen ten behoeve van de aankoop van effecten, alsmede van premies verschuldigd ingevolge een overeenkomst van levensverzekering of aflossingen inzake hypothecaire leningen.
Ook al is over genoemde besparingen een spaarpremie te ontvangen krachtens de Premiespaarregeling Rijksambtenaren, kan een dergelijke premie worden toegekend ingevolge de Algemene Premiespaarwet.
De spaarpremie krachtens de A.P.S. wordt op schriftelijk verzoek van een deelnemer uitbetaald door de instelling, waarbij de besparing is verricht. Hiertoe kan bij deze instelling een aanmeldingsformulier plus een nadere toelichting inzake de voorwaarden van deelneming aan het Algemeen Premiespaarplan worden aangevraagd, hetgeen dit jaar voor de eerste maal kan plaatsvinden.
Om voor premie in aanmerking te komen dient een deelnemer in 1966:
a. niet jonger dan 21 jaar en niet ouder dan 59 jaar te zijn geweest; b. in Nederland gewoond te hebben; c. geen deelnemer aan de Zilvervloot te zijn geweest; d. een belastbaar inkomen niet hoger dan f 15.000,— te hebben gehad.
Als belastbaar inkomen geldt het inkomen van het jaar voorafgaande aan het jaar, waarover premie wordt aangevraagd — thans dus over het jaar 1965.
Indien aan deze voorwaarden wordt voldaan, bedraagt de spaarpremie 20 pct. van de in 1966 gedane besparingen van tenminste f 25,— en van ten hoogste f 250,—.
De termijn, waarbinnen een spaarpremie moet worden aangevraagd, bedraagt een jaar nadat het recht op premie ontstaat. (A. Hiemstra).

NIEUWE TELEFOONNUMMERS



ACADEMIE GEBOUW 33 21 14

BUREAU UNIVERSITEIT 33 57 22

Stafconvent

In de vergadering van de conventsraad van 9 februari jl. was opnieuw het conflict in de Subfaculteit Chemie aan de orde. Dit bleek, volgens mededeling; een eind zijn oplossing nabij; aan de behoefte van de staf, op serieuze wijze te participeren in de activiteiten van het benoemingscollege en de benoemingsadviescommissies van de Subfaculteit blijkt men tegemoet te willen komen. De besprekingen waren d.d. der vergadering nog niet geheel afgerond.

Als volgende punt was (i.v.m. de agenda van de vergadering van de senatus contractus op 11 februari) het probleem van de handhaving van het huidige embargo op proefschriften aan de orde. Met de grootst mogelijke meerderheid was de raad van mening, dat het niet nodig is langer aan het embargo vast te houden, op voorwaarde echter dat bij de begeleiding van een dissertatie altijd een coreferent aan de promotor wordt toegevoegd. In dat geval is nl. zo goed mogelijk gegarandeerd, dat faculteit of promovendus niet voor onaangename verrassingen komen te staan.

Uitvoerige gedachtenwisselingen over de kandidaatsstelling bij de verkiezing van de komende Universiteits Raad en over een eventueel toekomstig convent van het wetenschappelijk corps leverden wel een aantal alternatieven, maar nog geen standpuntbepaling op. Besloten werd, de gang van zaken nauwlettend te volgen en verder voorlopig een afwachtende houding aan te nemen.

Vacatures

Voor zover in onderstaande vacatures geen salaris vermeld staat, zal het salaris, afhankelijk van leeftijd, opleiding en ervaring, volgens rijksregeling worden vastgesteld; de aow-premie is voor rekening van de universiteit. Het salaris is excl. 6 procent vakantie-uitkering.

Algemeen

Bij de afdeling personeelsvoorziening van de hoofdafdeling personeel vaceert de funktie van
AFDELINGSSECRETARESSE
De funktie omvat in grote lijnen de volgende taken:
— secretaressewerkzaamheden ten behoeve van het hoofd van de afdeling (agenda bijhouden, afspraken regelen, opzoeken van stukken, opstellen van concepten); - verzorgen en bewaken van de behandeling van de in- en uitgaande post van de afdeling; - notuleren van vergaderingen en uitwerken van verslagen; typewerkzaamheden. Voor deze funktie zijn vereist; een middelbaar niveau; enige ervaring met registratuurwerkzaamheden en als secretaresse. Geboden wordt een salaris min. f 674,— tot max. f 972,— bruto per maand. Schriftelijke sollicitaties te richten aan de personeelsfunktionaris van het bureau van de universiteit, Kromme Nieuwe Gracht 29 te Utrecht onder vermelding van nr. 940.

Bij de hoofdafdeling bouwzaken en huisvesting gevestigd in het universiteitscentrum de Uithof kan op korte termijn worden geplaatst een
ADM. MEDEWERKER(STER)
die o.m. zal worden belast met werkzaamheden op het gebied van postregistratie en dossiervorming. Voor een goede vervulling van de taak is een mulo of gelijkwaardige opleiding vereist, alsmede enige type-ervaring. Het salaris is volgens rijksregeling en afhankelijk van leeftijd, opleiding en ervaring. Er is een goede busverbinding (bus 12) van het station naar de Uithof. Schriftelijke sollicitaties worden ingewacht bij de personeelsfuntionaris van het bureau van de universiteit, Kromme Nieuwe Gracht 29 te Utrecht, onder vermelding van nr. 941.

Geneeskunde

Bij het rudolf magnus instituut voor farmakologie van de fakulteit der geneeskunde, is een vacature voor een
ZOöLOGISCH ANALIST(E)
(richting histologie)
De taak zal voornamelijk omvatten: methodologisch onderzoek aan de methode van de histofluorescentie van neuro-transmitters op cellulair niveau in hersenweefsel en het toepassen van de methode t.b.v. neurofarmakologisch en gedragsonderzoek. Beheersing van histologische standaardtechnieken is vereist. Ook zij die hun opleiding nog niet hebben voltooid, kunnen reflekteren. Inlichtingen worden gaarne verstrekt door dr. D. H. G. Versteeg, rudolf magnus instituut voor farmakologie, Vondellaan 6, Utrecht, tel. 030-880521. Schriftelijke sollicitaties te richten onder nr. 340/2.1. aan het hoofd van de afdeling personele zaken t.b.v. de fakulteit geneeskunde, Catharijnesingel 91 te Utrecht.

Wiskunde en Natuurwetenschappen

Bij het secretariaat der commissie modernisering leerplan wiskunde zijn vacatures voor een
SECRETARESSE
Voor deze funktie vragen wij: mavo/havo of meao-diploma; ervaring; grote accuratesse; organisatievermogen; zelfstandig optreden i.v.m. de organisatie van cursussen.

TYPISTE
Een mulo/mavo opleiding is voor deze funktie geen vereiste, doch wel gewenst en een behoorlijke type-ervaring. Geboden wordt een drukke werkkring in een team van jonge enthousiaste medewerksters, die binnenkort een nieuw gebouw in Utrecht zullen gaan betrekken. Schriftelijke sollicitaties aan drs. E. J. Wijdeveld, Budapestlaan 6 te Utrecht, tel. inlichtingen bij mej. H. Veurink 030-531530.

Bij de subfakulteit der biologie is met ingang van 1971, de funktie vacant van een
LEKTOR in de scheikundige dierfysiologie.
In overleg met de hoogleraar en de reeds aanwezige lektor zal de te benoemen lektor worden belast met het geven van onderwijs aan voorkandidaten en met het verrichten van onderzoek op subcellulair gebied, dit laatste in nauw kontakt met het onderzoek op cel-orgaan- en organismaal niveau. Aan hen, die menen voor deze funktie in aanmerking te komen en aan hen, die namen van geschikte kandidaten kunnen noemen, wordt verzocht zich binnen een maand te wenden tot de commissie voorbereiding lektoraat scheikundige dierfysiologie, p/a bureau van de subfakulteit der biologie, transitorium 11, Heidelberglaan 2 te Utrecht, onder overlegging van een curriculum vitae en een lijst van publikaties.

Bij de subfakulteit scheikunde zal in de nabije toekomst een vacature ontstaan voor de funktie van
HOOGLERAAR
in de analytische chemie. Van de te benoemen hoogleraar wordt verwacht dat hij belangstelling heeft voor de analytische chemie als geheel en voor een of meer aspekten daarvan in het bijzonder. Deze laatste aspekten dienen evenwel bij voorkeur niet op het gebied van de molecuul-spectroscopische analyse te liggen. De taken van de te benoemen funktionaris zullen bestaan uit het mede verzorgen van het onderwijs in de analytische chemie aan voor- en nakandidaten, het begeleiden van promovendi en het verrichten van eigen wetenschappelijk onderzoek. Verder zal hij bereid moeten zijn aan de organisatorische werkzaamheden van het laboratorium en de subfakulteit scheikunde deel te nemen. Zowel aan hen, die in aanmerking willen komen voor deze funktie, als aan hen die daarvoor suggesties willen doen, wordt verzocht zich vóór 15 maart 1971 te richten tot de secretaris van de subfakulteit scheikunde, drs. J. Vermeer, Croesestraat 77a te Utrecht. Toevoeging van een levensbeschrijving, een lijst van publikaties en een vermelding van interessen die van belang kunnen zijn, is gewenst. Inlichtingen worden verstrekt door prof. dr. G. Dijkstra, analytisch chemisch laboratorium, Croesestraat 77a te Utrecht.

Bij het laboratorium voor ruimte-onderzoek van het sterrenkundig instituut bestaat een vacature voor een
OPERATEUR
op de afdeling ruimtesimulatie. Tot de werkzaamheden zullen behoren: het bedienen en onderhouden van apparatuur, waarin de buitenaardse omstandigheden wat betreft vacuüm en temperatuur worden nagebootst; het onderhouden van vacuümapparatuur in het laboratorium; belangstelling en gevoel voor techniek zijn een eerste vereiste; een mavo/mulo-b. of mts-diploma is gewenst; ervaring op vacuümtechnisch gebied strekt tot aanbeveling; leeftijd 20-25 jaar. Sollicitatiebrieven (liefst met recente pasfoto) te richten aan de personeelsfunktionaris van het sterrenkundig instituut, Beneluxlaan 21, Utrecht.

Bij het fysisch laboratorium bestaat een vacature voor een
TELEFONISTE/TYPISTE
Naast de bediening van de telefooncentrale zal zij, deel uit makend van een klein team, concepten moeten uittypen, die veelal in de moderne talen zijn gesteld. Vereist zijn een mavo/ulo-opleiding en typediploma. Sollicitatiebrieven (liefst met recente pasfoto) te richten aan de personeelsfunktionaris van het fysisch laboratorium, Bijlhouwerstraat 6 te Utrecht.

Bij het laboratorium voor scheikundige dierfysiologie wordt gevraagd
A. een CHEMISCH LABORATORIUM ASSISTENT(E) OF ANALIST(E)
B. EEN CHEMISCH LABORATORIUM ASSISTENT(E) OF ANALIST(E)
in part-time. Werktijd in nader overleg te regelen. Voor de funktie onder A. en B. wordt aantrekkelijk en verantwoordelijk werk geboden op het gebied van het stofwisselingsonderzoek bij dierlijke organismen. Kennis van de moderne scheidingsmethodieken strekt tot aanbeveling. Kandidaten die binnen afzienbare tijd het diploma zullen behalen kunnen eveneens reflekteren. Schriftelijke sollicitaties worden ingewacht bij de heer A. E. M. W. Renssen, Jan van Galenstraat 40 te Utrecht.

Bij het laboratorium voor scheikundige dierfysiologie wordt zo spoedig mogelijk gevraagd

A. EEN BIBLIOTHECARESSE/ TYPISTE

B. EEN ASSISTENTE voor de beheersadministratie.

Gevraagd wordt voor A.: middelbare schoolopleiding en diploma typen. Haar werkzaamheden zullen bestaan uit het organiseren van de bibliotheek en het beheer daarvan. Deze werkzaamheden zullen plm. 75 pct. van haar taak zijn. De rest van deze taak zal bestaan uit het typen van publikaties in moderne talen. Ervaring op het gebied van een wetenschappelijke bibliotheek tot aanbeveling evenals het diploma g.o.-a3.
B. minimum opleiding mulomavo en in het bezit van het diploma typen. De werkzaamheden bestaan uit het plaatsen van bestellingen, controleren van fakturen en o.a. de daaruit voortvloeiende korrespondentie in overleg met de assistent-beheerder. Schriftelijke sollicitaties worden ingewacht bij de heer A. E. M. W. Renssen, Jan van Galenstraat 40 te Utrecht.

Bij de bibliotheek van het phytopathologisch laboratorium 'Willie Commelin Scholten' Baarn dat deel uitmaakt van de rijksuniversiteit te Utrecht en van de

universiteit van Amsterdam, bestaat een vacature voor een
BEHEERDER
van de bibliotheek. Zijn/haar taak bestaat uit het zelfstandig verzorgen van alle essentiële bibliotheek werkzaamheden. Ervaring in het bibliotheekwezen is gewenst, biologische belangstelling strekt tot aanbeveling. Salaris tot maximaal ƒ 1.450,— bruto per maand, premie aow/ww is voor rekening van de werkgever. Sollicitaties te richten aan de hoogleraar/direkteur van bovengenoemd laboratorium, Javalaan 20 te Baarn.

VOOR ALGEMENE INLICHTINGEN OVER VACATURES EN MOGELIJKE FUNKTIES KUNT U ZICH WENDEN TOT DE AFDELING PERSONEELSVOORZIENING, BUREAU FORMATIEZAKEN, KROMME NIEUWE GRACHT 29 TE UTRECHT, TEL. 335722 TOESTEL 135.

Diergeneeskunde
Bij de afdeling ziektekunde bijzondere dieren kan worden aangesteld een
BEDIENDE
Zijn taak zal o.a. bestaan uit het verzorgen van een aantal aquaria met proefdieren, het assisteren bij de behandeling van zieke vissen en het verrichten van laboratoriumwerkzaamheden. Voor deze functie is belangstelling voor vissen en aquaria vereist. Daarnaast wordt enige technische vaardigheid op prijs gesteld. Salaris volgens rijksregeling, afhankelijk van leeftijd, opleiding en ervaring.

Bij de vet. apotheek in het universiteitscentrum 'De Uithof' kan worden aangesteld een
ADMINISTRATIEF MEDEWERKSTER
Haar taak zal o.a. bestaan uit het verrichten van secretariaatswerkzaamheden ten behoeve van de wetenschappelijke staf en het bijhouden van de onderwijsadministratie. Voor deze functie is tenminste MULO opleiding vereist. Salaris afhankelijk van opleiding, leeftijd en ervaring.

Bij de kliniek voor verloskunde en gynaecologie in het universiteitscentrum 'De Uithof' kan op korte termijn worden aangesteld een
ADMINISTRATIEF MEDEWERKSTER
Zij zal o.a. worden belast met diverse onderdelen van de beheersadministratie en het typen van wetenschappelijke verslagen. Voor deze functie is tenminste MULO-MAVO opleiding en kantoorervaring vereist alsmede een goede typevaardigheid. Salaris volgens rijksregeling, afhankelijk van opleiding, leeftijd en ervaring.

Bij het instituut voor vet. parasitologie in het universiteitscentrum 'de Uithof' kan worden geplaats een
(LEERLING)LABORANT(E).
Het werk zal voornamelijk bestaan uit het tellen van wormeieren en het hieruit kweken, verzamelen en differentiëren van larven. Voor leerling-laboranten bestaat de gelegenheid deel te nemen aan een voortgezette opleiding. Salaris volgens rijksregeling, afhankelijk van opleiding, leeftijd en ervaring.

Sollicitaties met vermelding van volledige personalia en verdere gegevens worden gaarne ingewacht bij de personeelsafdeling van de faculteit, Biltstraat 170 te Utrecht.

Studenten

Om over na te denken

Er is een tijd van Koomen en een tijd van gaan

SSH. mag in Zeist bouwen
Wanneer de minister van onderwijs en wetenschappen zijn goedkeuring verleent zal de Stichting Studenten Huisvesting begin 1972 starten met de bouw van een aantal studentenflats rond het zwembad Mooi-Zeist. Op het terrein zouden 2700 studentenkamers gebouwd kunnen worden.
De direkteur van de S.S.H. de heer Bekkenkamp heeft de gemeente Zeist de suggestie gegeven ook op dit terrein te bouwen — hij denkt bijvoorbeeld aan vrijgezellenflats — zodat een zekere integratie tot stand kan komen. Ook een woningbouwvereniging zou kunnen paticiperen in het projekt.
Het terrein ligt gunstig ten opzichte van De Uithof. Vaste plannen of tekeningen voor de bouw zijn er nog niet. Wel denkt de Stichting dezelfde architekt aan te trekken die ook bezig is met het studentencomplex in Tuindorp-West.
Als het plan doorgaat zal de laatste student in 1976 in de flats ondergebracht kunnen worden.

Stichting W.S.O.
Het dagelijks bestuur van de stichting Werkgroep Studiereizen Ontwikkelingslanden, dat uit studenten bestaat, zoekt voor onmiddellijk een aantal nieuwe bestuursleden. Binnen het bestuur vaceert een drietal functies, te weten die van reisplanner, penningmeester en secretaris-projecten. Gedacht wordt aan een aantal studenten(es), die een redelijke hoeveelheid vrije tijd paren aan evenzovele organisatorische kwaliteiten. Het vervullen van genoemde functies neemt gemiddeld één dag per week in beslag, door te brengen op het secretariaat. Voor verdere inlichtingen kan men zich wenden tot 070-630550, toestel 232 (op maandag, woensdag en donderdag) of tot 050-57874 (vragen naar Henk Eleveld) of per brief tot Stichting W.S.O., Anna Paulownastraat 26, Den Haag.

Logeervergunning
Wanneer men voor enige tijd geen gebruik zal maken van zijn kamer, bestaat de mogelijkheid zijn kamer onder te verhuren.
Logiesverlening is alleen toegestaan wanneer de SSH toestemming geeft.
Formulieren daartoe zijn verkrijgbaar bij de SSH. Deze vergunningen worden over het algemeen vlot verleend.

Spreekuur
Iedere maandag: 19.00 uur-20.30 op kantoor Chez BéBé (eigen ingang) Spreekuur woonbestuur voor o.a.: klachten, inlichtingen, moeilijkheden van welke aard ook, informatie aan alle etage-oudsten en overige leden van het woonbestuur die geen spreekuur houden, over datgene wat gaande is op het complex. Durf vooral te komen, wij zitten er namens jou, voor jou en met jou.

Fug activiteiten overkoepeling!
Vrijdag 19 febr: S.S.R.: 'Albions Disco' met Crosby's Stills, Nash en Young. Om 20.00 uur.
Woensdag 24 febr: Veritas: Klassieke avond. Om 20.00 uur. S.S.R.: Geweld cyclus met prof. Kwant. Om 20.00 uur. uur.
Donderdag 25 febr: S.S.R.: Geweld cyclus met film 'War Game', Om 20.30 uur.
Vrijdag 26 febr: Veritas: Film 'Bande à Part' v. Godard. Om 20.00 uur.
Zondag 28 febr: S.S.R.: Zondag avond sociëteit. Om 19.30 u.

Federatie van jongerenkoren
De federatie van Jongerenkoren in Nederland werd opgericht met het doel de Nederlandse jongerenkoren te bundelen en tot een verbetering te komen van de kwaliteit van het jongerenkoor, het Nederlandse koor in zijn algemeenheid eigenlijk. Voor de bij de federatie aangesloten koren staat de Toonkunstbibliotheek gratis ter beschikking. Ook wordt de mogelijkheid geboden tegen gereduceerde prijzen deel te nemen aan studie-weekends en -weken en bestaan subsidiemogelijkheden bij deelname aan muziekmanifestaties. Een belangrijke faciliteit die de federatie haar leden biedt is de TOU-subsidie, die gedeeltelijk 'tekorten op uitvoeringen' voor haar rekening neemt. Voorwaarde is dan wel, dat een andere overheid als gemeente, provincie, universiteit e.d. de helft van het tekort financiert. De andere helft wordt dan door de federatie gedragen.
De nieuwe samenstelling van het bestuur voor de komende twee jaren is: Hans Hierck (voorzitter), Tineke van Bijlert (secretaresse), Bert Veenendaal (penningmeester), J. Rotman (adviserend lid) en drs. R. J. de Neeve (adviserend lid).
Voor inlichtingen: kamer 17, Lepelenburg 1, Utrecht.

Werken met jezelf
Doel: zelfkennis, gevoeligheid voor processen bij jezelf. We zijn een groep die hieraan op de volgende manieren iets probeert te doen: het bewuster beleven van de zintuigen en van fundamentele lichaamsritmen; door rollenspelen gedragsmechanismen bij jezelf en bij anderen ontdekken; dingen bij jezelf laten gebeuren en kijken wat je daarbij in de weg staat.
We vinden dat een betere zelfkennis ook een betere kennis van anderen betekent. We zoeken nog deelnemers. De bijeenkomsten zijn thans: ma. en do.-middag 14.00 uur, Stationsstraat 4, maar dit kan eventueel gewijzigd worden.
Heb je interesse dan kun je ons op de genoemde middagen daar treffen. Je kunt ook even bellen naar Psych. Lab., Varkenmarkt 2, tel. 26551 toestel 90.

Schermen
Op het internationale interuniversitaire schermtoernooi dat 30 en 31 januari te Drienerlo werd gehouden waren de Utrechtse studenten met een sterk verjongde equipe aanwezig. De resultaten waren echter zoals wij vanouds van de Utrechtse schermers gewend zijn. H. v. d. Heuvel, F. Sampimon, H. Vervest en B. Visinescu behaalden ongeslagen de overwinning op sabel; P. Koks, F. Bendijk en K. v. Horse behaalden hetzelfde resultaat op floret; de dames M. Helders, M. v. Laer en S. Stibbe verloren alleen van de sterke Groningse schermsters met 5—4 en werden tweede; op degen tenslotte verloren P. Koks, F. Bendijk en H. v. d. Heuvel in een dramatisch gevecht met een treffer van de Duitse equipe uit Munster en behaalden eveneens een tweede plaats.
Rest ons nog om alle schermers uit te nodigen voor de komende F.U.S.S.T. borrel; plaats kelder 'Cunera', Nieuwe Gracht 30, aanvang 21.00 uur. Wij verwachten u in grote getalen.

Zaalvoetbal
Uitslagen van de intra-universitaire zaalvoetbalcompetitie: 25 januari: Proletariese Voorhoede—F.C. Paal 1—1, Dental Boys—Groep G 3—3, HADK—Unitas 2—3. 1 februari: F.C. Psychologen—Proletariese Voorhoede 5—1, F.D. 67—S.S.R. 5—2, Sphaerinda—HADK 5—2.

Internationale Rugby wedstrijd
Op zaterdag 20 februari zal op de Manitoba dreef om 14.30 u. een internationale rugby-wedstrijd gespeeld worden tussen de teams van de Utrechtse studenten en de Brussels British rugby football club.

Geslaagd
Kandidaat rechtsgeleerdheid: J. W. de Bie, Amsterdam.
Doctoraal rechtsgeleerdheid: P. Blom, Utrecht; mevr. M. L. de Vries-de Boer, Leeuwarden.
Kandidaat culturele antropologie: P. H. Deckers, Utrecht; W. van Schelven, Gouda.
Doctoraal muziekwetenschap: F. van Rossum, Soest.
Kandidaat Franse taal- en letterkunde: mej. M. W. de Beus, Utrecht.
Doctoraal Nederlandse taal- en letterkunde: mej. C. B. M. Wingen, Heerlen.
Doctoraal Engelse taal- en letterkunde: M. E. H. Schouten, Utrecht.
Doctoraal Franse taal- en letterkunde: R. A. M. van Brunschot, Breukelen; P. Christiaanse, Oudewater; mej. A. T. van der Meulen, Wolvega.
Doctoraal geneeskunde: F. Bal, Bodegraven; P. H. M. van Dongen, Udenhout; T. S. G. Saras, Utrecht; mej. J. E. Wentink, Eibergen; J. Oei H. Y., Utrecht.
Semi-arts: J. de Leur, Eindhoven; R. H. Padt, Hilversum; F. J. E. M. Passel, Den Bosch; A. P. H. van der Vet, Ede.
Arts: K. Coebergh, Eindhoven; S. de Jong, A. G. Rijntjes, J. E. van der Rijst en P. H. M. Vijgen, Utrecht.
Kandidaat wis- en natuurkunde: M. I. M. Schuurman, IJsselstein; A. M. Kool, Houten; M. C. Doeser, Eefde; D. J. H. Huizing, Boekelo; J. I. Dijkhuis, Hilversum; P. L. Rosenkrantz, Oostburg; L. W. Wiggers, Bilthoven.
Doctoraal natuurkunde: H. M. J. van Bijlert, Wageningen; J. Schiere, Hoogland.
Doctoraal sterrenkunde: mevr. R. M. J. J. A. van den Nieuwenhof-van Hees (cum laude) en J. M. E. Kuijpers, Utrecht (cum laude).
Kandidaat scheikunde: P. J. Verhoeff, Den Dolder; J. Breedveld, Doesburg; K. van der Kuip, Spakenburg; P. C. Schalkwijk, Utrecht; V. H. M. Smeets, Geleen; J. W. Laverman, Utrecht; J. H. van Dijk, Scheveningen; R. G. de Lange, Amerongen; A. Mosterd, Putten; P. H. van Rossum, Utrecht; P. Vermeer, Rotterdam; J. Wanrooy, 's-Gravenhage.
Doctoraal scheikunde: W. G. M. Agterof, Bodegraven; G. W. de Goede, Utrecht; C. de Graaf, Arnhem; J. van der Gugten, Utrecht; G. Kuus, Zeist; J. G. van Ommen, Utrecht; J. H. J. Vogelzangs, Wellerlooi; J. R. Wasserman, Maartensdijk.
Kandidaat biologie: mej. D. M. Kokkeler, Rotterdam; L. M. van Dijk, Deurne; N. Schotsman, Utrecht; G. J. van den Berg, Tiel.
Doctoraal biologie: mej. Th. M. J. M. Horsmans, Koningsbosch; F. P. Nijkamp, Z.O. Beemster; M. J. Sommeijer, Utrecht.
Kandidaat geologie: J. van den Berg, Rotterdam.
Kandidaats farmacie: mej. G. E. W. Spierts, Kerkrade.
Doctoraal farmacie: N. R. W. M. Op de Coul, Utrecht; mej. M. J. E. l'Ortije, Maastricht.
Doctoraal rechtsgeleerdheid: H. E. M. Hulleman en J. C. Overbosch, Utrecht.

Faculteiten

Studiehulp Leo Polak Stichting
Het bestuur van de Leo Polak Stichting roept gegadigden op die in aanmerking wensen te komen voor steun van deze stichting. Belanghebbenden dienen te studeren in de filosofie, psychologie of aanverwante vakken. Gedacht wordt bijvoorbeeld aan filologische studenten, die filosofie als bijvak kiezen. Zij dienen het kandidaatsexamen met goed gevolg te hebben afgelegd en moeten bij voorkeur van Nederlandse nationaliteit zijn. Zij, die voor studiehulp in aanmerking wensen te komen, gelieven zich vóór 15 maart aanstaande met uitvoerige schriftelijke inlichtingen te wenden tot de secretaresse van het bestuur: mevrouw H. A. Polak-Schwarz, Prinses Marijkestraat 3, Amsterdam-Z.

Kursus Studievaardigheden P.A.S.
Ook dit jaar worden door het Psychologisch Adviesbureau voor Studenten weer een aantal kursussen studievaardigheden gegeven. Uitgaande van de gedachten dat studeren zou moeten bestaan uit het bewust hanteren van verschillende studietechnieken, worden een aantal van deze technieken aan de orde gesteld. Dit zijn o.m. flexibel lezen, onderstrepen, uittreksels maken, het struktureren van teksten en krities lezen. De kursussen worden groepsgewijze gegeven in 6 wekelijkse bijeenkomsten van 2 uur. Iedere groep bestaat uit plm. 12 deelnemers en is, omdat inschrijving openstaat voor alle studenten, heterogeen wat betreft studierichting- en jaar.
De volgende kursus zal in de week van 1 maart van start gaan. Omdat het de bedoeling is dat u direkt schriftelijke informatie krijgt aangeboden, wordt ieder verzocht zich persoonlijk te komen aanmelden bij het P.A.S. Maliesingel 38, en wel op dinsdag 23 februari tussen 16.00 en 17.00 uur en op woensdag 24 februari tussen 11.00 en 12.00 uur.

Herkansing open schriftelijke peiling
Op 19 maart 1971 van 14.30-16.30 uur, in zaal 102 van het Wiskundegebouw 1ste verdieping, zal de herkansing open schriftelijke peiling worden gehouden voor die studenten die a: aan de peiling in december 1970 niet hebben deelgenomen en b: de peiling van december 1970 onvoldoende hebben gemaakt en voor deze herkansing in aanmerking wensen te komen. De studenten die zich nog niet voor deze herkansing hebben opgeven, kunnen dit nog telefonisch doen, uiterlijk tot 12 maart, bij mej. M. Stenvers tel. 030-531721. De studenten dienen een kwartier van te voren aanwezig te zijn. Ten overvloede zij er op gewezen dat stencils en collegeaantekeningen geraadpleegd kunnen worden.

Rechten

Micro-economie
De aandacht van de eerstejaarsstudenten wordt er op gevestigd dat de studentassistenten na 26 maart niet meer als mentor beschikbaar zullen zijn. Na Pasen behandelen de wetenschappelijk medewerkers probleemstelling V en houden een afsluitend vragenuur. Tevens kunnen studenten van 18-20 mei bij hen terecht voor resterende vragen ter voorbereiding op het eindtentamen van 21 mei.
Spreekuren: prof. dr. R. Slot: vrijdag 14.30 uur; drs. J. Geverink: maandag 14.00-15.00 uur; mr. dr. P. W. Huizenga: woensdag 13.30-14.30 uur; mr. B. Meijer: donderdag 14.00-15.00 uur.
N.B. drs. J. Geverink is vrijdag 12 maart verhinderd college te geven.

Avond-werkgroepen strafprocesrecht
De avond-werkgroepen Strafprocesrecht BI worden speciaal in het belang van de extraneï, éénmaal per veertien dagen gegeven, dinsdagavond van 19.00 uur precies tot 21.00 uur. Ook niet-extraneï zijn uiteraard van harte welkom.
De eerstvolgende avond-werkgroep zal op 23 februari 1971 worden gehouden.

Vrij doktoraal examen
Wil ieder die bezig is met een vrij doktoraal examen een speciaal daarvoor bestemd formulier op het fakulteitsbureau afhalen (voorzover hij dit nog niet gedaan heeft), en daarmee de goedkeuring voor zijn programma verwerven.

Bulkcollege HO I
Het bulkcollege HO I is met ingang van heden verplaatst van Achter de Dom naar het Academiegebouw zaal 13.

Keuzevakken
Iedereen die een keuzevak wil nemen voor het eind-doktoraal Nederlands recht dat niet vermeld staat op pag. C 36 en C 37 van de studiegids, dient een verzoek te richten tot het bestuur van de fakulteit, Boothstraat 1c, ter goedkeuring.

Criminologisch Instituut
Bij het Criminologisch Instituut bestaat een vakature voor een kandidaats-assistent als medewerker aan sociaal wetenschappelijk onderzoek naar de gevolgen van de onvoorwaardelijke vrijheidsstraf voor de relaties van de (ex-) gedetineerde tot de vrije maatschappij. Zijn taak omvat onder meer de verwerking van de gegevens van het proefonderzoek. De voorkeur gaat uit naar kandidaten in de

psychologie, sociologie of naar juridische studenten met belangstelling voor criminologie, die hun BI examen hebben afgelegd.
Aanmelden bij drs. L. M. Moerings, Criminologisch Instituut, Koningslaan 10, Utrecht, tel. 030-512241. Salaris volgens regeling kandidaats-assistenten.

Herstrukturering bestuursvorm
Alle leden van de gemeenschap van de fakulteit der rechtsgeleerdheid wordt bekend gemaakt dat de plenaire vergadering d.d. 27 januari 1971 het nieuwe fakulteitsreglement en het kiesreglement heeft vastgesteld. Inmiddels werd ingesteld een verkiezingskommissie die de verkiezing voor de leden van de fakulteitsraad in mei 1971 moet voorbereiden en uitvoeren. Op alle leden van de fakulteitsgemeenschap wordt een beroep gedaan thans blijk te geven van hun daadwerkelijke belangstelling. Het is van belang dat het adressenbestand van de studenten ingeschreven bij de fakulteit geheel 'bij' is. Stel daartoe het bureau inschrijving, Nobelstraat 2a te Utrecht en het bureau van de fakulteit, Boothstraat 1c, op de hoogte van uw adreswijziging.

Zomercursus te New York en Genève
De Verenigde Naties organiseert dit jaar wederom cursussen voor studenten in New York en Genève. Deze cursussen en aktiviteiten van de Verenigde Naties hebben betrekking op de doelstellingen en de Gespecialiseerde Organisaties.
Tijdstip: van 21 juli tot 5 augustus in Genève; van 2 tot 27 augustus in New York. Verdere inlichtingen op het fakulteitsbureau.

Rechtbankbezoek BI
Nog steeds bestaat de mogelijkheid voor hen die Strafprocesrecht moeten doen, begeleid de politierechter te bezoeken op vrijdagochtend 9.30 uur precies. Opgave mogelijk bij de administratie van het C.I.

Wijzigingen studiegids
In de losbladige studiegids 1970-'71 dienen de volgende wijzigingen te worden aangebracht: blz. C 13 (beginselen belastingrecht). De laatste alinea wordt als volgt vervangen: W. J. de Langen, Het ABC van het belastingrecht (5e dr. 1970) Hoofdstuk III, par. 8 (daarbij tevens hoofdstuk II betreffende de vermogensbelasting bestuderen voor de fiskale positie van de gehuwde vrouw), 9, 11 t.m. 18; par. 10 betreffende de fiskale ondernemingswinst kan derhalve worden overgeslagen (wel echter kennis nemen van de tekst van de artikelen 6, 7, en 9 van de Wet op de inkomstenbelasting 1964).
blz. C 30: (tentamen direkte belastingen). De laatste alinea wordt als volgt vervangen: Vennootschapsbelasting: Inleiding overslaan; artt. 5 en 6 overslaan; artt. 11 en 12, alleen de hoofdgedachte; artt. 14 alleen de hoofdgedachte; artt. 24-39 overslaan.

Prof. Detiger is wegens het vervullen van een gasthoogleraarschap aan de Universiteit van Suriname afwezig van 15 juni tot en met 23 juli. In verband daarmede kunnen tentamina worden afgelegd tot en met 9 juni en daarna weer van 16 augustus af.

Tentamen Latijn 5 maart 1971
Het tentamen Latijn zal worden gehouden op vrijdag 5 maart a.s. des middags om 2 uur in de grote zaal van Tivoli, Lepelenburg. Opgave vooraf is niet nodig. Zonder identiteitsbewijs, pas, collegekaart of studieboekje, kan men niet aan het tentamen deelnemen.

Geneeskunde

Ziekenhuiswetenschappen
Na pasen begint aan het instituut voor ziekenhuiswetenschappen, Catharijnesingel 69, voor doctoraal-studenten de tweede studiegroep ziekenhuiswetenschappen.
In deze multidisciplinaire werkgroep, bestaand uit candidaten economie, sociologie, planologie, bedrijfsleer, psychologie en geneeskunde is nog plaats voor maximaal 2 medisch candidaten, die overwegen om het vrije doctoraal examen geneeskunde af te leggen met hoofdvak ziekenhuiswetenschappen.
Belangstellenden kunnen zich melden bij de secretaresse. Telefoon 24348, tst. 001.

Stensilsentrale msfu
Vanaf heden is er in de stensilsentrale ook de syllabus sociale geneeskunde (derde jaar) verkrijgbaar.
Voor de goede gang van zaken vermelden wij nogmaals dat ook de Fantoomkursus verloskunde bij ons wordt verkocht, iedere dinsdag en donderdag tussen 12 en 1 uur.

Studiereis naar de U.S.A.
De Nederlandse vereniging van Artsen-Automobilisten organiseert een medische studiereis naar de U.S.A. Hoewel het toeristische element zeker niet zal worden verwaarloosd, staat het toch geheel op de tweede plaats, zoals uit het programma mag blijken.
In diverse steden (New York, Buffalo, Chicago, San Francisco, Los Angeles, Houston, Washington) worden ziekenhuizen bezocht en andere instanties, die verband houden met de (medische) wetenschap.
Belangstellenden kunnen een programma verkrijgen op het fakulteitsbureau.
De reis duurt van 13 t/m 28 mei.

Ned. Astma Fonds
De medische direkteur van het Nederlands Astma Fonds zoekt voor de periode van 26 juni tot 7 augustus 1971 een zestal semi-artsen of senior-ko-assistenten, die hun senior-ko-schap interne reeds achter de rug hebben, om ieder gedurende twee weken in een kamp voor astmatische kinderen, dat bij Hollandse Rading gehouden zal worden, werkzaam te zijn.
Salaris nader overeen te komen.
Aanmelden bij de directeur van genoemd fonds: Dr. W. Vasbinder, Erasmuslaan 5, Utrecht.

■ Tandheelkunde

Standaarddiktaat 'Fysiologische Chemie'
De laatste gelegenheid tot afhalen van het standaarddiktaat 'Fysiologische Chemie' voor eerste- en tweedejaars studenten bestaat op: donderdag 25 februari en vrijdag 26 februari a.s..
Het diktaat kan à *f* 5,— worden afgehaald bij het Laboratorium voor Fysiologische Chemie Vondellaan 24 a, Utrecht.

C 2-examen tandheelkunde 1971
Het examen zal worden afgenomen tussen 5 april en 11 juni. Op het tweedejaars mededelingenbord in de tandheelkundige prekliniek in de Uithof is vanaf maandag 8 maart een lijst aangeplakt van deelnemers aan dit examen. Degenen, die niet aan het examen wensen deel te nemen en zij, wier naam abusievelijk niet op de lijst staat vermeld, dienen dit vóór 19 maart te melden aan mejuffrouw Labots — kamer 18 b (voorgebouw), Tandheelkundig Instituut, Jutfaseweg.
De voor het examen noodzakelijke richtlijnen moeten persoonlijk worden afgehaald op maandag 15 maart tussen 12.00 en 13.00 uur bij mejuffrouw Labots.

Wisk. en Natuurwetenschappen

Gepromoveerd
M. J. Handelé, Wielewaallaan 13, Bussum, promoveerde tot doctor in de wiskunde en natuurwetenschappen. Proefschrift: Synthese, spectra en nematicide activiteit van 1,2-dithienylethenen en 1-fenyl-2-thienylethenen. Promotoren: prof. dr. G. J. M. van der Kerk en prof. dr. H. Wijnberg.
Stelling X: Het verdient aanbeveling de, in verband met milieuverontreiniging door insectenbestrijdingsmiddelen veelal gebruikte term 'gechloreerde koolwaterstoffen' te vervangen door 'persistente stoffen'.

Vacatures studentassistent
Bij het fysisch laboratorium, afdeling medische en fysiologische fysica (Eisenhowerlaan 4) is een drietal studentassistentschappen (vijf halve dagen per week) vakant:
a. Een kandidaat in de biologie en/of natuurkunde (evt. drs. med.) voor onderzoek in de werkgroep 'visuele systemen'. (Inlichtingen bij drs. du Pont)
b. Een kandidaat in de natuurkunde met theoretische belangstelling voor onderzoek in de werkgroep 'auditieve systemen'. (Inlichtingen bij drs. Verschuure).
c. Een kandidaat wis- of natuurkunde met belangstelling voor numerieke problemen. Zijn taak zal zijn het schrijven van Fortran programma's ten behoeve van het lopend onderzoek op de afdeling. De afdeling beschikt over een eigen computer. De nodige Fortran-kennis kan op de afdeling opgedaan worden. (Inlichtingen bij drs. Koenderink).
Aanstelling volgens rijksregeling. Salaris *f* 639,— bruto voor vierdejaars en jongere studenten, *f* 674,95 voor oudere jaars studenten.

■ Wiskunde, sterrenkunde en natuurkunde

Tentamen en test natuurkunde
Vrijdag 19 februari; 14.15 uur: herkansing basis-natuurkunde A 1 (mechanica), A 2 (meten in de fysica I) of A 1 en A 2; test werkcollege mechanica M II. Aanmelden z.s.m.

■ Scheikunde

Tentamen Fysische Chemie voor chemici
Tentamen op zaterdag 20 februari om 9.00 uur. Zij wier achternaam begint met een van de letters A t.e.m. N komen in de grote collegezaal van het organisch chemisch laboratorium. De groep O t.e.m. Z komt in de hal van het analytisch chemisch laboratorium.
Meebrengen: studiekaart, rekenliniaal en desgewenst logarithmentafel.

■ Geologie en geofysica

Bijzondere capita geochemie
In het kader van bijzondere capita uit de Geochemie zal dit cursusjaar gelegenheid bestaan om kennis te maken met enkele aspecten van de cosmochemie. Dr. E. P. J. van der Heuvel van het Sterrenkundig Instituut heeft zich bereid verklaard om een en ander te vertellen over de cosmogenese van elementen voor studenten geochemie en andere belangstellenden.
Data: vrijdag 26 februari en donderdag 4 maart. Tijd: op beide dagen 14.45-16.45 uur. Plaats: Vening Meinesz Laboratorium, afd. Geochemie, Huizingalaan 121.

■ Biologie

Derdejaars blokpraktika biologie
Alle studenten die wensen deel te nemen aan de blokpraktika Vergelijkende Fysiologie, Chemische Dierfysiologie en Plantenfysiologie en die nog niet ingetekend hebben op de lijst die gecirculeerd heeft tijdens het tweedejaars praktikum, moeten zich vóór 1 maart a.s. opgeven bij de heer De Roon, Transitorium II, kamer 28.19.11.

Tweedejaars studenten biologie
De tweedejaars studenten biologie, inclusief de M.O.-studenten, worden erop gewezen dat zij alleen voor de blokpraktika Chemische Dierfysiologie en Plantenfysiologie ingeschreven zullen worden indien vóór de zomervakantie het tentamen scheikunde met goed gevolg is afgelegd. Men dient zich dus tijdig voor dit tentamen voor te bereiden.

Derdejaars studenten biologie
De derdejaars studenten biologie worden erop gewezen dat de tentamens voor het kandidaatsexamen afgelegd moeten zijn vóór 1 januari 1972. De vakken waarin voor die datum geen tentamen is afgelegd worden bij het examen geëxamineerd. In het vervolg zal nog slechts bij hoge uitzondering en alleen als daar zeer dringende redenen voor zijn verlenging van de tentamentermijn worden verleend.

B4-praktikum voor 2e jaars biologen
De cursus Bacteriofaaggenetica, onderdeel van het Genetisch praktikum voor B4-studenten, zal tweemaal worden gegeven en wel van 25 mei tot 3 juni en van 8 juni tot 17 juni 1971 in het Genetisch Instituut. Met de praktika scheikunde wordt hierbij rekening gehouden. Voorzover de plaatsruimte het toelaat, kunnen ook niet-B4-studenten de cursus volgen. Dit is met name van belang voor hen die later een onderwerp zouden willen bewerken bij de werkgroep Bacteriofaag van het Genetisch Instituut. Aanmelding vóór 15 mei met opgave van voorkeur voor de eerste of de tweede cursus.

Letteren



(foto: M. Faber, kunsthistorisch instituut)

Afscheid mevrouw Van Meerten
De naam Van Meerten is al vele jaren aan het Kunsthistorisch Instituut verbonden. Dinsdag 23 februari neemt mevrouw Van Meerten afscheid nadat zij, op een half jaartje na, vijfentwintig jaar gewerkt heeft op het instituut.
Zij volgde haar moeder op die vanaf 1921 zorgde dat alles daar op rolletjes liep. 'In oktober 1946 ben ik gekomen', vertelt mevrouw Van Meerten, 'eigenlijk als manusje van alles. Wij begonnen met z'n tweeën dus je moest overal tegelijk zijn, bij de bel, bij de telefoon, er moest koffie worden gezet en thee en de post moest verzorgd worden en dan had je ook nog af en toe de lunches. Nu zijn we met z'n negenen. Toen ik kwam verdiende ik geloof ik 28 cent per uur, mijn moeder verdiende nog twaalf en een halve gulden in de week. Natuurlijk is dat geleidelijk opgetrokken.'
De sfeer vlak na de oorlog was 'ouderwets gezellig'. 'De hoogleraren waren zo gewoon, helemaal niet uit de hoogte en elke student kende ik natuurlijk. We hadden wel eens sinterklaasmiddagen met z'n allen. Een paar studenten, die nu hoogleraar zijn, speelden dan voor sint en piet.
Nu gebeuren die dingen niet meer. Ik ken lang niet meer alle studenten, een paar van de ouderen nog wel hoor, maar ja soms denk ik wel eens, het lijkt net een fabriek. Vroeger hoefde ik maar naar de jassen te kijken om te zien wie er waren, nu niet meer hoor. Ik heb hier al die tijd enorm prettig gewerkt. Elk hoekje ken ik. Het instituut is net een tweede huis voor me. Ik zal het geweldig missen net zoals de koffiekwartiertjes 's morgens. Maar ik woon hier gelukkig vlakbij, dus ik kom heus nog wel eens binnenwandelen...

Beursberichten O. en W.
De Poolse regering stelt onder auspiciën van de Unesco tien beurzen ter beschikking voor studie aan een Poolse universiteit op een der volgende gebieden: a. Geschiedenis van Polen; b. Poolse taal- en letterkunde en c. Slavische taal- en letterkunde.
Vereisten: universitaire graad; kennis van frans, engels, duits of russisch. Enige kennis van pools is gewenst. Aanvragen: vóór 25 februari 1971. Voor nadere informatie: fakulteitsbureau letteren, Plompetorengracht 21, Utrecht.

Bibliotheek
De Bibliotheek van het Instituut voor Muziekwetenschap is donderdag geopend van 19.00-22.00 uur achteringang via Keizerstraat.

Tentamen zinsontleding eerstejaars
De herhaling van het tentamen zinsontleding voor eerstejaars Neerlandici zal worden gehouden donderdag 18 februari om 19.30 uur in het Instituut De Vooys, zaal 11.

■ Westerse taal- en letterkunde

Beurzen voor onderzoek in Amerika
De American Council of Learned Societies stelt Short-Term American Studies Scholarships ter beschikking, welke speciaal bedoeld zijn voor juist afgestudeerden, die in verband met hun verdere studie en hun dissertatie research willen verrichten in de Verenigde Staten over 'een aspect van de geschiedenis of de beschaving van de Verenigde Staten'. De nadruk ligt hierbij op research. Het is niet de bedoeling dat zij, die een dergelijke beurs ontvangen hun tijd gebruiken om colleges te lopen aan een universiteit. De periode van onderzoek kan lopen van één tot vier maanden. De beurzen omvatten de reiskosten en een dagtoelage van $ 15.00. Het programma gaat in op donderdag 1 juli. Voor Nederland zouden één of twee kandidaten in aanmerking komen. Het thema mag men ruim opvatten. Zij die in aanmerking wensen te komen voor deze beurzen van de American Council of Learned Societies moeten zich op korte termijn melden bij prof. dr. J. W. Schulte Nordholt, Rapenburg 16, Leiden, of bij prof. dr. S. Betsky, Maliebaan 95-97. De A.C.L.S. selecteert midden april en midden december.

Sociale wetenschappen

■ Sociaal-culturele wetenschappen

Criminologisch instituut
Zie onder psychologie.

■ Psychologie

Criminologisch instituut
Bij het Criminologisch instituut bestaat een vacature voor een kandidaats-assistent als medewerker aan sociaal wetenschappelijk onderzoek naar de gevolgen van de onvoorwaardelijke vrijheidsstraf voor de relaties van de (ex-) gedetineerde tot de vrije maatschappij.
Zijn taak omvat onder meer de verwerking van de gegevens van het proefonderzoek. De voorkeur gaat uit naar kandidaten in de psychologie, sociologie of naar juridische studenten met belangstelling voor criminologie, die hun B 1 examen hebben afgelegd.
Aanmelden bij dr. L. M. Moerings, Criminologisch instituut, Koningslaan 10, Utrecht, tel. 030-512241 Salaris volgens regeling kandidaats-assistenten.

Instituut voor sociale psychologie
Op 5 maart wordt voor de laatste maal het tentamen sociale psychologie afgenomen volgens de oude lijst. Opgave bij sekretariaat I.S.P. (tel. 10641) voor dit tentamen is verplicht. Het tentamen,

bestemd voor 3de- en ouderejaars, vindt plaats in het Transitorium I, aanvang 14.30 uur. Na 5 maart geldt de in de studiegids gepubliceerde literatuur.

Assistentschap
Het Instituut voor Ontwikkelingspsychologie zoekt een student die belangstelling heeft voor een assistentschap van 4 halve dagen per week. Zijn taak zal zijn het meewerken aan de opstelling van het beleidsplan van het instituut en verder het behulpzaam zijn bij algemene zaken.
Geïnteresseerden moeten hun kandidaatsexamen afgelegd hebben en als hoofdrichting of uitgebreide nevenrichting ontwikkelingspsychologie doen.
Inlichtingen zijn te verkrijgen bij dr. J. C. C. Rupp, Varkenmarkt 2, kamer 6.20. Tel. 26551, toestel 47.

■ Pedagogische en andragogische wetenschappen

Videoprojektgroep
In het kader van de EUG-videoprojektgroep wordt donderdag 25 februari het programma Gale is dead afgedraaid als discussiestuk over: Hoe onze pedagogie kan falen in de omgang met het alleenstaande kind. Inleider zal zijn mej. drs. L. Mansvelt. Iedereen is welkom in de leeszaal van gebouw Cunera, Nieuwegracht 32, om 20.00 uur.

Afdeling Onderwijskunde/Schoolpedagogiek - 3e jaars keuze pakket
Voor het inleidend praktikum onderwijskunde, dat m.i. v. 24 februari door drs. E. H. Keuken gegeven gaat worden, kunnen geen deelnemers meer geplaatst worden. Wel is er nog ruimte in het praktikum dat per 24 maart op dezelfde tijd, plaats en onder dezelfde kondities gaat starten. Opgave hiervoor tot 5 maart bij mevrouw C. Buizer-Brussé of drs. E. H. Keuken, Trans 15, tel. 332114.
De literatuurlijst voor het tentamen in dit keuzepakket voor 3e jaars is als volgt vastgesteld:
1. De Cecco: Ps. of learning and instruction, hoofdstuk 1, 2, 3, 6, 12, 14 en 16 tot blz. 731; 2. Bijl: Zeer kort begrip van de didaktiek (stencil 7); 3. Bijl: Het kleuteronderwijs (stencil 19); 4. Bijl: Het Voortgezet onderwijs (stencil 20); 5. Sixma: Algemene Didaktiek voor het basisonderwijs; 6. Sixma: Het leesvoorwaardenonderzoek (Ped. Studiën 1970-10).
Het tentamen wordt afgenomen op 26 mei. Plaats en tijd worden nader bekend gemaakt. De stencils van dr. Bijl zijn verkrijgbaar bij de administratie van het P.I. Het stencil genoemd onder 5 wordt op het praktikum verstrekt.

Besluitenlijst vergadering Subfakulteitsraad op 11 februari 1971
59. Wat betreft de Long Term Planningskommissie voor het onderwijs wordt besloten de heer Bezemer (e.a.) te vragen in overleg met het bureau onderwijscoördinatie voorstellen te doen op de vergadering van de Raad op 25 maart t.a.v. samenstelling en doelstellingen voor de Long Term Planningskommissie.
60. De vakaturekommissie klinische pedagogiek zal uitgebreid worden met twee leden uit de afdeling theorievorming.
61. De naam van het Instituut wordt gewijzigd in Instituut voor Pedagogische en Andragogische Wetenschappen, afgekort I.P.A.
62. Het voorstel van het D.B. inzake studentenbeloning wordt aangenomen; dit houdt dus in dat een beloning wordt toegekend wanneer art. 60 W.W.O. zodanig kan worden uitgelegd dat het ook prestaties in gemeenschapszin betreft (gedacht wordt dan aan studenten die met grote inzet aan bepaalde kommissies en aktiviteiten hebben deelgenomen).
63. Het voorstel van het D.B. over het verplichte studieprogramma voor kandidaats- en doktoraal examen wordt terugverwezen naar de onderwijscoördinator met het verzoek voorstel I en punt 3 te herzien.

Informatiebulletin
In het informatiebulletin van februari is voor 't eerst een bijlage van studenten opgenomen. Het ligt in de bedoeling maandelijks een bijdrage te gaan verzorgen. Kopij kan door iedereen ingeleverd worden vóór de laatste week van de maand, te richten aan Sjef Pijnenburg, postvakje dagelijks bestuur, Trans 14. Zoals reeds bekend is 't informatiebulletin af te halen op de administratie en bij de kolleges.

Herhaling toetsen en tentamen statistiek I voor studenten, aangekomen in 1969
Op donderdag 4 maart zal er weer een mogelijkheid bestaan om toets I of toets II of het totaaltentamen statistiek I af te leggen. Het tentamen zal worden gehouden in zaal 13 van het akademiegebouw (Domplein 29) en begint om 13.00 uur.
Zij die van deze mogelijkheid gebruik willen maken dienen zich vóór maandag 1 maart op te geven bij Paul de Greef (P.I., Trans 14, tel. 332114).

Besluitenlijst vergadering voorkandidaatskommissie op 5 februari 1971
1. Het reglement zal, met de wijzigingen, voorgelegd worden aan de Subfakulteitsraad.
2. Bas Levering zal kontakt opnemen met de heer Fregeres om te spreken over andere mogelijkheden van onderwijs, betreffende orthopedagogiek voorkandidaats.
3. Er is besloten de eerstvolgende vergadering (5 maart) grotendeels te wijden aan de programmering van het tweede en derde jaars onderwijs in het volgend kursusjaar.
4. De studenten Bas Levering en Karin Koopman zullen als vertegenwoordigers van de voorkandidaatskommissie zitting nemen in de kommissie van goede diensten.
Mej. E. Haspels en Herman van Noordenburg stelden zich beschikbaar voor de benoemingskommissie van een hoogleraar ontwikkelingspsychologie en tevens waren ze bereid zitting te nemen in de benoemingskommissie, die samengesteld zal worden voor de benoeming van een medewerker experimentele ontwikkelingspsychologie.
Piet Buter zal de kandidaatskommissie vertegenwoordigen in de begrotingskommissie.
5. Er is besloten, dat mej. E. Haspels gerechtigd is examenvragen te maken en examens af te nemen.
6. De volgende vergadering van de kandidaatskommissie zal plaats vinden op 5 maart 1971, half 10, Nieuwe Gracht 36, Utrecht.

Spreekuur drs. A. K. de Vries
Het spreekuur van 24 februari a.s. is verplaatst naar dinsdag 23 februari 's morgens van 11 tot 12 uur.

Experimentele ontwikkelingspsychologie, 2e jaar
1. Omschrijving van de inhoud:
a. De ontwikkeling van de intelligentie, een belangrijk en veel omstreden thema in de pedagogiek en psychologie, staat centraal in het stencil van Langeveld (en komt ook duidelijk ter sprake in de openbare les van Kohnstamm). Deze stof dient aandachtig bestudeerd te worden om tenslotte tot een eigen standpuntbepaling te komen.
b. In de openbare les van Kohnstamm wordt de student gekonfronteerd met de ontwikkeling van de taal bij kleuters uit verschillende milieus; een onderwerp waar op het ogenblik enorm veel over 'te doen' is.
c. Uit Dennis een aantal experimenten van zeer uiteenlopende psychologen, die van groot belang waren voor de ontwikkelingspsychologie.
d. Tenslotte wordt een stukje vergelijkende psychologie aangeboden. Dit is een belangrijke (in de pedagogiestudie helaas verwaarloosde) bron van de ontwikkelingspsychologie. Scott geeft in zijn boekje systematisch de verschillende faktoren aan in de ontwikkelingsfasen van het jonge kind en het jonge dier, die het gedrag beïnvloeden.
2. Toetsing van de stof:
In 1970 is een poging gedaan om met multiple choice vragen te werken. Het tentamen in september verliep op deze manier uitstekend vanwege het geringe aantal studenten (22) dat hieraan meedeed. In december echter zat iedereen zo dicht op elkaar gepakt dat er geen gedifferentieerde resultaten uit de bus kwamen. Ook bleken nogal veel studenten tegen deze manier van vragen stellen te zijn zodat voorlopig de stof weer d.m.v. essay-vragen getoetst zal worden. De tentamenvragen bevatten toetsing van: a. kennis van de stof; b. begrip van de stof; c. (theoretische) toepassing van de stof.
3. Literatuur: a. Langeveld, M. J. — Intelligentie als opvoedbaar conglomeraat, 1966, stencil. b. Kohnstamm, G. A. — Taalontwikkeling en milieu, Noordhollandse Uitg. Mij., 1969 (openbare les). c. Dennis, W. — Readings in child psychology, Englewood Cliffs Prentice Hall 1963, (gewijzigde definitieve artikelen) III 2, IV 4, V 3, VI 5, X 5. d. Scott, J. P. — Early experience and the organization of behavior. Wadsworth Publishing Company 1968.
— Het stencil van Langeveld is verkrijgbaar bij de administratie van het P.I.
— Scott is binnenkort verkrijgbaar bij boekhandel Kemink.
— Het stencil van Bruner komt te vervallen.
4. Responsiekolleges en tentamen: De responsiekolleges zullen gehouden worden op dinsdag 20 april, dinsdag 4 mei en dinsdag 18 mei van 9.00-11.00 uur, Nieuwe Gracht Zij die deel willen nemen aan de responsiekolleges dienen zich vóór 1 april op te geven bij de administratie van het P.I. Tijdens de bijeenkomst op 20 april zullen vragen behandeld worden over de onderdelen a en b van de literatuurlijst. Op 4 mei onderdeel c en op 18 mei onderdeel d. De vragen over de stof moeten uiterlijk 1 week voor het responsiekollege ingeleverd worden (vakje mej. Haspels bij administratie Trans 14). Het tentamen valt op dinsdag 8 juni. Tijd en plaats worden nog bekend gemaakt. Ook hiervoor moet men zich opgeven bij de administratie, vóór 15 mei.

Aardrijkskunde en Prehistorie

Lezing dr. L. Kok
Op dinsdag 2 maart a.s. zal dr. L. Kok van Publieke Werken te Amsterdam een gastcollege geven over 'Grondmechanische problemen en belangen voor de planologie in Amsterdam'.
Plaats: Grote collegezaal Transitorium II. Tijd: 11.15-13 00 uur. Alle belangstellenden zijn van harte welkom

Studierooster 2e semester
Er is een herziene en bijgewerkte editie van het studierooster voor het 2e semester verschenen. Het rooster kan worden meegenomen uit de stencilkast die in de gang geplaatst is voor kamer 16.08.04.

Colleges drs. Smith
De colleges van drs. Chr. Smith voor 2e jaars sociaal geografen komen op 18 en 25 februari a.s. te vervallen.

Bulletin Geografisch Instituut
Bulletin nr. 8 (omvang 193 pag.) van de afd. ASGE is verschenen. Uit de inhoud: De plaats van de buitenlandse arbeiders in het bedrijfsleven van de Zaanstreek, een analyse van een arbeidsmarktkonstellatie — Arbeidsmarktanalyse vanuit de optiek van een terreinverliezende bedrijfsgroep, de baksteenindustrie — Mental maps, een onderzoek naar de woonvoorkeur van een aantal geografiestudenten — Dutch authors on the input-output technique — Geografische struktuut en dynamiek, een mutatieonderzoek in de utrechtse binnenstad — Wonen en 'wonen' — De levensvatbaarheid van de kleine bevolkingskern.
Van Bulletin nr. 7 (omvang 134 pag.) zijn nog enkele exemplaren beschikbaar. Uit de inhoud: Arbeidsmarkt; struktuur en dynamiek, een mutatieon- Puntpatronen, toeval of plan — Het gebruik van de minimum vereistentechniek voor een typologie van steden — Stuwend en verzorgend: koncentratiegetal versus minimum vereiste — Werkende vrouwen in Nederland — Nieuwe woonwijken in Odijk en Houten — Megalopolis, visie of fiktie?
Het Bulletin is verkrijgbaar in kamer 16.11.08 (t.o. de koffieautomaat- van het Geografisch Instituut, dagelijks van 11.30 tot 12.30 uur. De prijs bedraagt voor beide nummers tezamen *f* 10,— (studenten *f* 6,—) en voor losse exemplaren *f* 6,— (studenten *f* 4,—).

Nagekomen

U.S.S.-Sport

Nederlandse studenten indoorkampioenschappen atletiek leverden vier titels op voor Utrecht

Enkele Utrechtse studenten hebben deelgenomen aan de studenten indoorkampioenschappen in Den Bosch. Deze werden gehouden op zondag 7 februari in de Brabanthallen. Het meest succesvol was wel Josje Rademaker, die bij de dames de 60 meter en de 40 meter wist te winnen. Haar tijd op de 60 meter was 8 seconden rond. De exacte tijd van de 400 meter is ons tot heden nog niet bekend. Zij had voor deze afstand ongeveer 62 seconden nodig. Ook Aad Hoek en Jos Gerards wisten een kampioenschap te behalen. Aad Hoek deed dat bij het verspringen met een sprong van 6.74 m en Jos Gerards bij het kogelstoten met een stoot van 13.08 meter. Zoals reeds gezegd, zijn de juiste tijden en afstanden nog niet bekend. Vermeldenswaard is echter wel, dat Wil Schuwer op de 800 meter een tijd van ongeveer 2 minuten en 5 seconden maakte (dit betekende een vijfde plaats), dat Anton Tijhuis bij het kogelstoten op de vierde plaats eindigde en dat Aad Hoek bij het hinkstapspringen tweede werd en Ruud Brouwer op de 60 m. tot de finale wist door te dringen. Hij maakte een tijd van 7,3 sec. Leo Vriens liep de 1500 mtr. in 4.22,0 min. Het was voor de eerste keer, dat deze kampioenschappen werden georganiseerd. Ongeveer 200 studenten hadden zich hiervoor opgegeven. Dit mag een mooie start genoemd worden van de Nederlandse studenten indoor-atletiek.

Cross-Country
Op zaterdag 27 februari 1971 wordt op het landgoed Nieuw-Amelisweerd te Utrecht het Nederlands studenten crosskampioenschap georganiseerd. De wedstrijden beginnen om 14.45 uur met een 1400 meter voor dames; om 15.00 uur is er een 7000 meter voor de heren; daarna volgt nog een prestatieloop voor allen. Het inschrijfgeld bedraagt *f* 1,50 voor de wedstrijden, voor de prestatieloop *f* 0,75.
Het wedstrijdsecretariaat en de kleedruimten met douches bevinden zich bij de sintelbaan, Laan van Maarschalkerweerd. Supporters zijn altijd welkom.

Trimmers en trotters, opgelet
Op zaterdag 27 februari 1971 zal tijdens de Nederlandse studenten crosskampioenschappen ook een prestatieloop gehouden worden voor alle studenten en studentes. Zij zullen om 15.30 uur een 1400 meter moeten lopen over de paden van het landgoed Nieuw-Amelisweerd te Utrecht. Het inschrijfgeld is *f* 0,75. Meld je die zaterdag op de sintelbaan, Laan van Maarschalkerweerd, waar ook de kleed- en douchegelegenheid is.
Trimgroepjes kunnen gezamenlijk inschrijven. Inlichtingen en inschrijvingen, óók voor de wedstrijd, bij U.S.A.F. p.a. U.S.S. postbus 2171 te Utrecht. Tot ziens.

Zaaltennis, indooratletiek en zaalhockey
De sporthal 'De Veiling' aan de Croeselaan staat op de volgende tijdstippen niet tot onze beschikking:
maandag 22 maart van 14.00-18.00 uur (tennis) maandag 22 maart van 18.00-19.00 uur (indooratletiek) dinsdag 30 maart van 21.00-23.00 uur (zaalhockey) dinsdag 6 april van 14.00-18.00 uur (tennis)

Zaalvoetbal
Uitslagen en standen intra-universitaire zaalvoetbal-competitie bijgewerkt tot en met 8 febr. 1971.
Uitslagen 8 februari: U.V.S.V.—F.C. Paal 1—2, Bokken—Dental Boys 3—3, Groep G—Unitas 4—9.

Stand poule I

F.D. '67	4—8
F.C. Paal	4—7
F.C. Psychologen	5—5
S.S.R.	5—5
Proletariese Voorhoede	4—1
U.V.S.V.	4—0

Poule II

Unitas	5—10
Dental Boys	5—4
Sphaerinda	4—3
Bokken	4—3
Hadk	4—2
Groep G	4—2

N. B. Maandag 1 maart a.s. begint de 2e helft van de competitie. Indeling en programma worden aan de ploegen toegestuurd.

Wijziging telefoonnummer
Het telefoonnummer van het fysisch laboratorium, Bijlhouwerstraat 6, is met ingang van 16 februari gewijzigd in: 331123.

Cyclus gammachemie aan de subfaculteit scheikunde te Utrecht
Ook dit jaar wordt in de subfaculteit scheikunde een cyclus gammachemie georganiseerd. Het doel van de gammacyclus 1971 is het verkrijgen van inzicht in:
DE MODERNE INDUSTRIËLE SAMENLEVING:
HET TOT STAND KOMEN VAN DE BELEIDSBESLISSINGEN IN DE INDUSTRIEËN:
DE GROTE ONDERNEMING ALS BEROEPSPRAKTIJK VOOR DE CHEMICUS.
Bij een keuze van de latere beroepspraktijk, bezien in het licht van maatschappijverandering in de richting van een meer democratische samenleving, is kennis en inzicht in deze problematiek van zeer groot belang.
Voor het eerst is dit jaar een voorbereidingsmap samengesteld. Hier is aan gewerkt door een werkgroep van 18 man, met een maximale studiecompensatie van 2 maanden per individu. Een ieder is van harte welkom op de lezingen. Een voorbereidingsmap is te bestellen onder de naam 'Industriemap' bij het bureau van de subfaculteit scheikunde, Croesestraat 77A, Utrecht à *f* 1,—.
Data gammacyclus 1971
De lezingen zijn op vrijdagochtend 11.00 uur in de collegezaal van het Organisch Chemisch Laboratorium Croesestraat 79 te Utrecht.
19 februari: dr. H. J. Vink (dir. Natuurkundig Laboratorium Philips Eindhoven). 'Welke factoren bepalen het wetenschapsbeleid van een grote onderneming?'
26 februari: ir. A. Stikker (Lid Raad van Bestuur van AKZO). 'Welke factoren bepalen het commercieel beleid van een grote onderneming?'
5 maart: dr. T. de Booy (Geoloog). 'De invloed van de grondstoffenpolitiek op onze samenleving'.
12 maart: dr. ir. J. M. Goppel (dir. Kon.-Shell Plastics Laboratorium Delft). 'De beroepspraktijk van de chemicus in de grote industrie'.
19 maart: drs. A. A. J. Jacobs (Schei-

kundig medewerker Volkskrant), 'Wel of niet naar de chemische industrie'.
2 april: prof. mr. E. Mandel (hoogleraar economie aan de vrije Universiteit te Brussel.
'Doelstellingen van de industrieën binnen het kapitalisme, en de gevolgen hiervan op de samenleving'. Voor verdere inlichtingen kunt u terecht bij: Freek Nijland, Laboratorium voor Algemene Chemie, Vondellaan 14 (tel. 030-880911), Utrecht.

Studenten in het bestuur van de faculteit der letteren wijzen erop, dat vrijdag 19 februari a.s. op het Instituut voor geschiedenis een bijeenkomst zal plaatsvinden met het doel de voor studenten beschikbare plaatsen in diverse commissies te verdelen. Het betreft hier de commissie 'relatie Universiteit - S.O.L.' (5 plaatsen; 1 vertegenwoordiger Nederlands, 1 Duits, 1 Engels, 1 Frans en 1 Geschiedenis) en de commissie 'voorbereiding en invoering W.U.B (ev. 1 student).

Voorts worden nog twee vaste vervangers gezocht voor vertegenwoordigers in het huidige bestuur. Alle geïnteresseerden wordt verzocht om 13.30 uur aanwezig te zijn.

Sociale psychologie
Richtlijnen voor het kandidaatstentamen sociale psychologie op 1 maart a.s. Plaats: achternamen A t/m K, grote collegezaal, Lange Koestraat; achternamen L t/m Z. zaal 11 academiegebouw, Domplein. Aanvang: voor beide groepen 14.30 uur. Opgave (ook registratienummer) tot uiterlijk 26 februari bij mej. I. Nout, instituut voor sociale psychologie, Lucas Bolwerk 6, telefoon 10641.

Bij lustrum U.S.C. ook burgerij betrokken

Shakesperiaans toneel in Geertekerk

Bijna vijf jaar is het geleden dat het U.S.C. in het teken van Jimmy Walker Lustrum vierde. Dit jaar opnieuw zal een groot aantal evenementen georganiseerd worden die ook de Utrechtse burgerij zullen betrekken bij het voor deze keer gekozen thema: 'Coriolanus of in de macht van de politiek'. Een van de meest opvallende dingen, is wel de wijze waarop het Lustrumstuk 'Coriolanus' van Shakespeare zal worden uitgevoerd. Om een zoveel mogelijk authentieke omlijsting te verkrijgen, zal n.l. de Geertekerk worden verbouwd tot een theater, zoals Shakespeare dat liet bouwen in het Queens College in Cambridge, zodat de toeschouwers, die geheel rondom het podium zitten, het stuk zullen meemaken zoals dat waarschijnlijk zijn eerste opvoering beleefde. In dezelfde sfeer wordt op het Janskerkhof een feestterrein opgezet dat een middeleeuws engels marktplein zal voorstellen. Een uitgebreid programma van allerlei serieuze en minder zwaarwichtige activiteiten zal hier plaats vinden.

Daarnaast wordt ook de ondertitel van het Lustrum, in de macht van de politiek, uitgewerkt in een symposion, waarvoor een aantal vooraanstaande politici hun medewerking hebben toegezegd, en een politieke avond, waar de verhouding tussen de politicus en de wetenschappelijke deskundige onder de loep genomen wordt. Ter nadere informatie over de gespreksstof zal bij de Bezige Bij een paperback worden uitgegeven, waarin interviews zijn opgenomen met o.a. de heren Geertsema, Vondeling, Biesheuvel, de Quay, van Mierlo.

Het Lustrum, dat zal duren van 27 maart tot 3 april, kent naast deze evenementen, die voor het publiek toegankelijk zijn, vanzelfsprekend ook programmapunten die de studenten zelf een grote hoeveelheid aantrekkelijke festiviteiten bieden.
Anders echter dan in voorgaande Lustra blijft dit jaar de grote Maskerade achterwege, daar de, in de huidige tijd niet meer passende, extravagantie zal plaats maken voor elementen die de werkelijke belangstelling van een publiek zullen genieten.
Nader gedetailleerde gegevens zullen u t.z.t. worden toegezonden.
In de hoop u van dienst te zijn geweest, teken ik met gevoelens van hoogachting,

Ph. J. van Beeck Calkoen,
Perschef Propagandacomm.

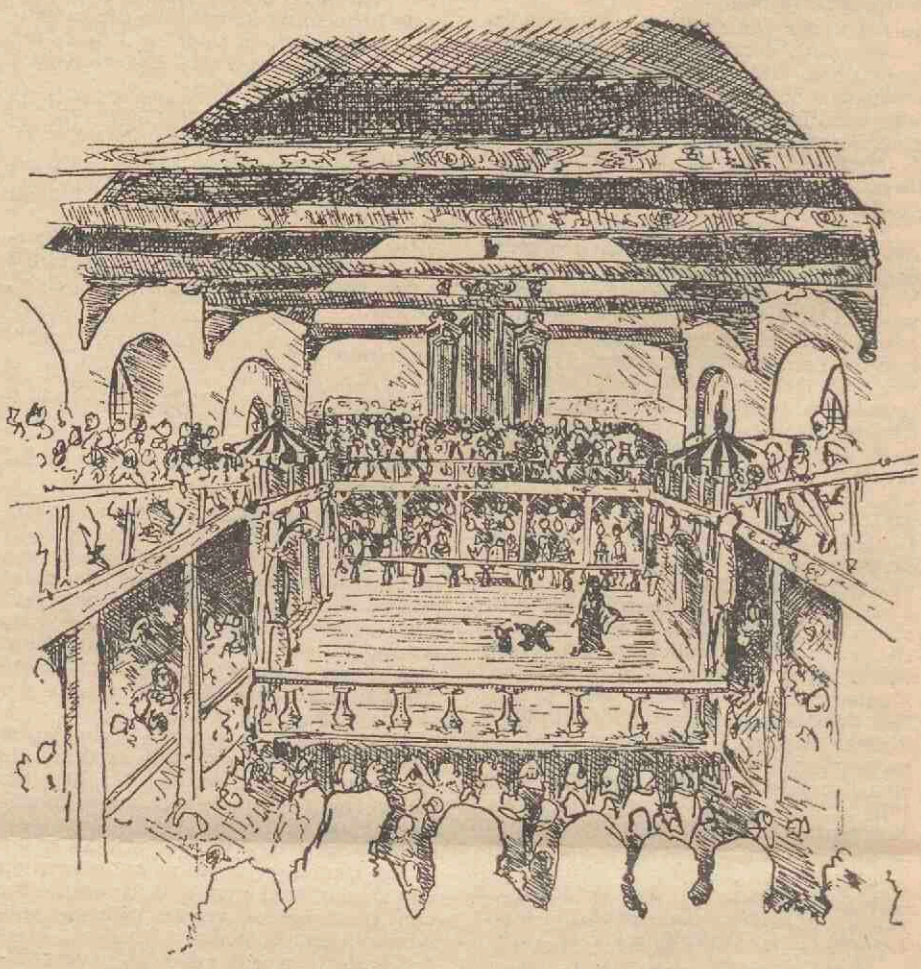

Schets van de Geertekerk in Utrecht zoals deze er tijdens het Lustrum '71 uit zal zien.

"ukje"



maximaal 30 woorden,
inclusief afkortingen
tarief ƒ 5.—
betalen bij aanmelding.

T.k.a. woonark a.d. Merwedekade (tel. 030-882582) Woonkamer 6 x 4.50 m.; 2 slaapkamers, werkhok, douche en ruime keuken, compleet gestoffeerd.

Een keurig getypte scriptie? Neem dan contact op met mevrouw Meyers, Israëlslaan 16 (zijstraat van de Rubenslaan). Tarief n.o.t.k., rekening houdend met uw speciale wensen.

Drs. W. A. Timmerman, Griftkade 14a, Utrecht, 030 - 713782 repeteert **micro- en macro economie.**

Met mijn bestelwagen help ik u uit uw **verhuis- of vervoerproblemen.** Tel. 513143

Te koop: gastankje met brander, damesfiets, petroleumkachel, centrifuge, bruidsjurk maat 36. Tel. 885749.

Gevraagd kamer voor student of studente; bij voorkeur binnenstad; telefoon tel. 610242; Faustdreef 81, Utrecht.

CREDIET- EN EFFECTENBANK N.V.
Kromme Nieuwe Gracht 4-10
Tel. (030) 33 55 33 UTRECHT Postbus 93
Telex 47031 Postgiro 75651

ZELFS
DE KRANT
KUN JE
ER
LEZEN

Kemink & Zoon's boekhandel
Domstraat 11-13/Utrecht
Telefoon (030) 12146

A$A vraagt
met grote spoed



STUDENTEN
voor ƒ 125.- tot ƒ 225.- netto per week!
Altijd werk en gratis inschrijving.
Kom NU of over 10 minuten of op zaterdag (10.00—15.00 uur) langs bij.
de Algemene Studenten Arbeidsverlening
Oudegracht 221, Utrecht
tel. 030-12052-13289

VERHUUR - VERKOOP

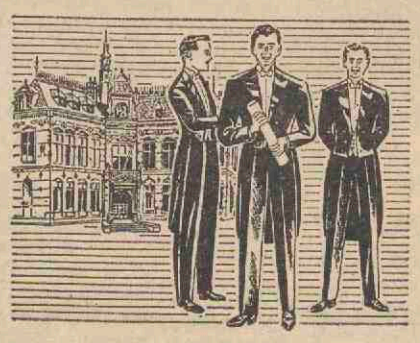

Speciale aanbiedingen
JACQUET
ROK
SMOKING
met toebehoren

Smidson
gelegenheidskleding
ZIT BETER - STAAT MOOIER
TRANS 9 (bij Domplein), telefoon 030 - 22013

VAKANTIEPLANNEN ?
Een goede voorbereiding vraagt om goede
REISGIDSEN EN KAARTEN
Een grote voorraad vindt u bij
BROESE BOEKHANDEL
NACHTEGAALSTR. 20

HIER HAD UW ADVERTENTIE KUNNEN STAAN

26 februari 1971 weekblad 2e jaargang no. 26

Utrechtse Universitaire Reflexen

Algemeen

Ambassadeur Ghana bezoekt geografisch instituut 1
Waar blijven de mentoren 1
Gamma-cyclus chemie interview ... 1
Internationaal filosofenproject 2
Eerste lezing gamma-cyclus 2

Universiteit

Viering dies natalis 3
Cursus ALGOL 60 4
Nieuwe telefoonnummers 4

Medewerkers

Zesde volleybaltournooi C.U.C. ... 4

Studenten

Uit de vergaderingen beleidsraad voor collectieve studentenvoorzieningen van 16 december en 20 januari 5

Sport: badminton, nationale studenten crosskampioenschappen, waterpolo en zaalvoetbal 6

Faculteiten

Geneeskunde: filmavond Nederlandse vereniging voor de wetenschappelijke film en televisie 6

masterplan cape coast

Donderdag 25 februari is door de ambassadeur van de Republiek Ghana in Nederland Zijne Excellentie E. P. K. Seddoh eer. bezoek gebracht aan het Geografisch Instituut. Dit bezoek hield nauw verband met een door de afdeling Geografie der Ontwikkelingslanden van het Geografisch Instituut uit te voeren onderzoek in Ghana. Het hoofd van deze afdeling, prof. dr. J. Hinderink, heeft tijdens een bezoek aan Ghana in 1969 een uitnodiging ontvangen van de Regional Administration van het Central Region in Ghana tot het uitvoeren van een onderzoek gericht op de toekomstige ontwikkelingen van Cape Coast, de hoofdstad van het Central Region.

De verantwoordelijke autoriteiten hebben voor het opzetten van een masterplan van Cape Coast behoefte aan gedetailleerde gegevens voornamelijk de volgende 4 aspecten betreffend: beroepsstruktuur, samenstelling van huishoudens, inkomensstruktuur en woonomstandigheden.

Gegevens op deze 4 terreinen der urbane problematiek zullen voornamelijk op twee wijzen worden verzameld: 1. via een steekproefonderzoek met vragenlijsten en 2. door middel van een tiental dieptestudies. Als voorbeelden van deze laatste mogen genoemd worden onderzoekingen naar de positie van de visserij, het transportwezen, de werkeloosheid, de trek van het platteland naar de stad en het marktwezen.

Steekproefonderzoek en dieptestudies zijn nauwkeurig op elkaar afgestemd in die zin dat de deelonderzoeken de details verschaffen die moeilijk via een algemene vragenlijst verkregen kunnen worden, terwijl het steekproefonderzoek weer de plaatsing van de deelonderzoeken in het geheel van de urbane problematiek van Cape Coast mogelijk maakt.

Het onderzoek zal in de loop van 1971 met behulp van een negental studenten worden uitgevoerd en staat onder leiding van prof. Hinderink en drs. Sterkenburg, wetenschappelijk hoofdmedewerker aan zijn afdeling. In Ghana wordt nauw samengewerkt met de Regionale Planning dienst en het University College of Cape Coast.

Tijdens meer formele contacten met de Ghanese Ambassade in Nederland is de grote belangstelling van de Ambassadeur en zijn Kanselier, Mr. Phillips, voor dit onderzoek gebleken. Een uitnodiging om door middel van een kort bezoek aan het Geografisch Instituut kennis te nemen van enkele aspecten van de voorbereidingen van dit onderzoek werd dan ook onmiddellijk aanvaard.

Tijdens de rondleiding werd o.a. getoond hoe de bestaande kaarten van Cape Coast door vergelijking met recente luchtfoto's werden gecontroleerd en zo nodig aangevuld. Het vervaardigen van betrouwbare kaarten op een zodanige schaal, dat de individuele huizen duidelijk te herkennen zijn, is een essentieel onderdeel van de voorbereidingen daar deze kaarten de basis vormen voor het steekproefonderzoek.

Naast deze karteringsactiviteiten werd de Ambassadeur ook de voorbereiding van de deelprojecten van de deelnemende studenten uiteengezet. Bovendien was op initiatief van prof. Koeman een kleine expositie van op het Geografisch Instituut aanwezige oude kaarten van Ghana ingericht, waarvan enkele exemplaren aan de Ambassadeur werden aangeboden.

WAAR BLIJVEN DE MENTOREN?

van wie het succes van de universitaire introduktiedagen (23 t.e.m. 26 augustus 1971) in belangrijke mate afhangt? Er hebben zich al 100 opgegeven. Wij doen een beroep op alle studenten, die zich mede verantwoordelijk voelen voor een optimale opvang van de aankomende eerstejaars, zich nu als mentor op te geven.
De mentor is een servicefiguur, die niet uitgesproken stelling neemt t.o.v. wat dan ook.
Hij moet er voor zorgen, dat de aankomende studenten zich in zijn groep thuisvoelen en hen er op voorbereiden nà de introduktiedagen hun eigen weg te vinden.
De a.s. mentor profiteert van een gratis sociale vaardigheidstraining, die gedurende twee dagen ergens buiten de stad wordt gehouden.
Men kan — onder voorbehoud — kiezen uit de volgende mogelijkheden: 26 en 27 mei, 8 en 9 juni, 25 en 26 juni.
Na de trainingsdagen word je bovendien in de gelegenheid gesteld kennis te maken met verschillende verenigingen en diverse instanties die zich tijdens de introduktiedagen presenteren.
Jouw enthousiasme en jouw ervaring zijn onmisbaar voor het welslagen van de introduktiedagen.

ID 71

Bel daarom ogenblikkelijk het — gewijzigde — telefoonnummer 33.57.22, toestel 228, kom langs of schrijf naar de Voorlichtingskommissie voor a.s. Studenten, Kromme Nieuwe Gracht 29.
Het bureau is geopend van 9.00 tot 15.00 uur.

Namens de werkgroep introduktiedagen: Wim Claasen, Peter Vossen, Hans de Krom, Ruud Aalders en Ineke Hegener.

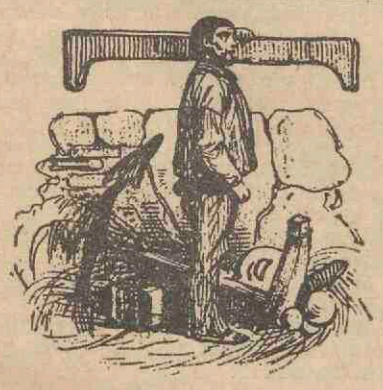

BINNENKORT ZIJN WE UITGETELD

Freek Nijland en Piet van Schalkwijk:

Gammacyclus aanzet tot integratie

Het is niet de eerste keer dat in de subfakulteit chemie een gammacyclus wordt georganiseerd. Het is wél voor het eerst dat een achttien-mensen-grote groep het geheel op touw heeft gezet (en dat nog wel zonder formele leider en volgens het systeem G.S.I. = groep-subgroep-individu), die er ook een studieobjekt van gemaakt hebben. De studenten hebben als voorwaarde voor hun medewerking gesteld dat zij studiecompensatie zouden krijgen. Dat gebeurde: maximaal twee maanden per persoon.

De subsidie van ƒ 500,— verkregen van vormingswerk en curatoren (andere jaren moest het geld bij elkaar gescharreld worden uit allerlei subfakulteitspotjes) was ook iets nieuws dit jaar.

Het is, zoals twee van de organisatoren Freek Nijland en Piet van Schalkwijk het uitdrukken, een kwestie van 'n eenmaal verkregen marge die je steeds iets uitbreidt.

In 1968 heeft de aktiegroep Plastic People aangedrongen op het projekt gammacyclus, welk idee werd overgenomen door prof. Smittenberg, die het toen lanceerde.
Piet van Schalkwijk: 'De eerste cyclus van zes lezingen behandelde drie onderwerpen: chemie en oorlogsvoering, ethiek, en ontwikkelingshulp. Vorig jaar was het thema het wereldvoedselprobleem. Dit jaar is het de relatie industrie-chemie. De bedoeling van de gammacyclus is een ánder aspekt van de chemie aan de orde te stellen dan hier gedoceerd wordt'. Waarop Freek: 'We willen werken in de richting van een geïntegreerde wijze van onderwijs en onderzoek waarbij alle maatschappelijke implicaties nú al aan de orde komen, het geen zal resulteren in een soort projektonderwijs. Het gaat niet om een speciaal vak maatschappijleer want dan heb je weer een apart vakje, terwijl we juist streven naar integratie. De gammacyclus is hiertoe een aanzet. We hopen dat de mensen die naar de industrie gaan zich af zullen vragen: wat is de plaats van de industrie in de samenleving en wat kan ik daar eventueel aan veranderen? We wijzen de industrie niet zonder meer af'.
In geen enkele fakulteit of subfakulteit wordt iets dergelijks georganiseerd, (alleen natuurkunde had vorig jaar een cyclus). 'Er bestaan', zegt Freek 'ook nauwelijks faciliteiten voor dergelijke evenementen en dat wijt ik mede aan het in gebreke blijven van de studentenoppositie. In de subfakulteiten sociologie en psychologie, waar de studenten wél aktief zijn, komen maatschappelijke implicaties al in de studie naar voren. Nee, het gevoel van onrust is echt bij de betawetenschappen ontstaan en het enige wat wij er voorlopig aan kunnen doen is deze gammacyclus. Op den duur hopen we tot integratie te komen. Zover zijn we al, dat er wordt gepraat — maar dan ook niet meer dan dat — over gammachemie als bijvak. Met hun steun aan de cyclus geeft de subfakulteit eigenlijk te kennen dat het maatschappelijk aspekt een onderdeel is van je studie, maar ik geloof niet dat ze zich dat realiseren.
In de cyclus zijn vertegenwoordigers van de industrie uitgenodigd omdat dit scheefgetrokken informatie voorkomt. Deze mensen zullen niet in ons straatje praten maar dat geeft helemaal niet. Wanneer we buitenstaanders over industrie aan het woord zouden laten, lijkt dat op manipulatie. Nu kan ieder zich een beeld vormen uit informatie van beide kanten'. **AvS**

Redes buitenlandse filosofen in aula

In het vorige week verschenen nummer van het U-blad hebt u kunnen lezen, dat er een zgn. 'Internationaal Filosofenprojekt' is georganiseerd, hiertoe werken de N.O.S.televisie, het Bureau Vormingswerk en de Internationale School voor Wijsbegeerte samen. Tot viermaal toe geven twee internationaal bekende filosofen in Nederland gastkolleges en zullen voor de N.O.S.-televisie over filosofische en maatschappelijke vraagstukken debatteren. Het eerste debat zal worden gehouden tussen de franse filosoof Henri Lefèbvre (Parijs) en de pools-engelse filosoof Leszek Kolakowski.

Tussen 9 en 13 maart a.s. zullen beiden in Nederland verblijven om een televisiedebat o.l.v. drs. F. Elders op te nemen, dat zal worden uitgezonden op zondagavond 23 mei a.s. Bovendien geeft prof. H. Lefèbvre een lezing op 11 maart in de aula van de Rijksuniversiteit, terwijl prof. L. Kolakowski een lezing zal geven op 12 maart eveneens in de aula van de Rijksuniversiteit (aanvang in beide gevallen 20.00 uur). Het Onderwijs Media Instituut zorgt i.s.m. de Stichting Film en Wetenschap voor een gesloten televisie-circuit, zodat men bij grote belangstelling behalve in de aula tevens in collegezaal 9 de lezingen zal kunnen volgen.

Ter nadere informatie vindt u elders in dit nummer van het U-blad twee korte artikelen van de hand van drs. F. Elders waarin gegevens zijn vermeld van biografische aard alsmede enkele titels van de belangrijkste publikaties van deze beide filosofen. Over de colleges van deze filosofen in andere steden volgen nog nadere mededelingen.

P. H. v. d. Poel

Henri Lefèbvre

Is geboren op 16 juni 1905 in Hagetnau departement Landes. Hij studeerde filosofie te Aix-en-Provence en Parijs. Tot zijn aanstelling in 1929 als leraar voorzag hij in zijn onderhoud als taxichauffeur en arbeider bij Citroën. In 1941 wordt hij als leraar ontslagen. Na de oorlog was hij werkzaam bij het Centre d'Etudes Sociologiques en het Centre National de la Recherche Scientifique. Sinds enige jaren is Lefèbvre hoogleraar in de sociologie, eerst in Straatsburg momenteel aan de Faculté des Lettres in Nanterre.

Lefèbvre is een van de belangrijkste franse marxisten. In zijn interpretatie van Marx legt hij vooral het accent op van Hegel afkomstige begrippen als de vervreemding. In 1925 krijgt Lefèbvre kontakt met de Centrale Surréaliste van André Breton, dat duurt tot 1929, toen Lefèbvre toetrad tot de kommunistische partij. Tijdens de opkomst van het nazisme publiceert hij 'Le Nationalisme contre les nations' (1937), Hitler au pouvoir, bilan de cinq anneés de facisme en Allemagne' (1938) en 'Nietsche' (1939), waarin hij het nationaal socialisme aanvalt. Tegelijkertijd verzet hij zich reeds in die jaren tegen dogmatische tendensen in het marxisme. In 'La Somme et le reste' (1959) schrijft hij over zijn positie als kommunist als volgt 'als men onder kommunist verstaat de onvoorwaardelijke trouw aan een of meerdere mensen (gisteren Stalin, wie morgen?) —aan een land (gisteren of vandaag de U.S.S.R.) — aan een natie, aan een politieke instelling (de kommunistische partij, de staat ect.) antwoord ik: ik ben geen, ik ben nooit geweest en ik zal nooit kommunist zijn, want ik laat niets absoluuts toe en niets onvoorwaardelijks en ik heb het nooit toegestaan want ik vind dat de dialektiek als het absolute, als het voorwaardelijke schokt en dat daar zijn beginsel ligt'. In 1956 is Lefèbvre uit de kommunistische partij gestoten. Lefèbvre ontwikkelt een filosofie van het dagelijks leven waarin hij de opsplitsing tussen wonen, werken en rekreatie weer ongedaan probeert te maken. Zijn belangrijkste studies hierover zijn 'Critique de la vie Quotidienne' (1, 1947 — 11, 1962) en 'Position: contre les Technocrates' (1967). In 'Le droit à la ville' en 'L'irruption de Nanterre au sommet' (1968) werkt hij de relatie uit tussen de tegenstrijdigheden in onze maatschappij, het falen van een urbanistische politiek en de opstand van de studenten. Lefèbvre is een van de felste critici van het franse strukturalisme. Met name de filosoof Michel Foucault moet het bij hem ontgelden. De krisis waarin het marxisme en de filosofie in het algemeen zich bevindt, kan volgens Lefèbvre alleen door een revolutionaire praxis worden overwonnen. Hij noemt zich dan ook niet voor niets ex-filosoof. Henri Lefèbvre zal discussiëren met de Poolse filosoof Leszek Kolakowski.

Leszek Kolakowski

werd in 1927 in Radom te Polen geboren. Katholiek milieu. Op jeugdige leeftijd werd hij marxist. Hij studeerde filosofie aan de universiteit van Lods, waarna hij docent werd aan de universiteit van Warschau. Tot het 20e partijcongres in 1956 waaraan hij deelnam, stond hij zoals alle andere filosofen onder invloed van het Stalinisme. Sinds 1956 heeft hij de reputatie opgebouwd van een origineel en provokatief denker. Kolakowski is waarschijnlijk de meest belangrijke filosoof in de huidige communistische wereld. Hij promoveerde op een dissertatie over Spinoza waarvoor hij een half jaar in Amsterdam doorbracht en elke dag de Doopsgezinde bibliotheek bezocht. Hij kan de briefwisseling van Spinoza in het Nederlands lezen.

Kolakowski speelde een belangrijke rol in de gebeurtenissen die leidden tot de Poolse 'oktober' in 1956. Tien jaar later in 1966 wordt hij uit de communistische partij gestoten. In 1968 worden zijn boeken door de partij verboden en hem zijn leeropdracht aan de universiteit van Warschau ontnomen. Hij wordt, net als Socrates, aangeklaagd de jeugd te bederven. Sinds die tijd verblijft hij in het buitenland, vorig jaar te Berkeley en momenteel te Oxford waar hij nu doceert aan het All Souls College. Kolakowski's filosoferen kenmerkt zich door een grote interesse voor individuele en sociale problemen, door analyses van geloofsopvattingen, ideologieën en mythen.

Hij is in zijn filosofie de belichaming van de marxistische generatie die tegen het Stalinisme in opstand komt. Hij verdedigt het socialisme o.m. door te laten zien 'wat het socialisme niet is'; het socialisme is niet een toestand 'waarin een persoon die geen misdaad heeft begaan thuis zit te wachten op de politie, waarin er meer spionnen zijn dan verpleegsters en meer mensen in gevangenissen dan in ziekenhuizen, waarin iemand wordt gedwongen zijn toevlucht te nemen tot leugens en gedwongen een dief te zijn, waarin een persoon beter leeft omdat hij in het geheel niet denkt . . .', om tenslotte te stellen dat het socialisme een goed ding is.

Tot Kolakowski belangrijkste publikaties behoren 'Chrétiens sans église, la conscience religieuse & le lien confessionelles au 17e siècle' (Pools 1965, vert.: 1969). Over de sterfelijkheid van de rede (1967-'69), Marxism and beyond (1968), 'De mens zonder alternatieven, van de mogelijkheid en onmogelijkheid marxist te zijn (1967), 'The alienation of reason, a history of positivist thought (1968), en de verhalen 'Gesprekken met de duivel' (1961) 'De Hemelsleutel' (1963)

F. Elders

Opname televisie-debat: 9 maart in de aula van de Evangelisch lutherse kerk te Amsterdam.
Lezingen: 1. Lezing door prof. H. Lefèbvre op 11 maart in de aula van de Rijksuniversiteit, aanvang 20.00 uur. Toegang vrij. Er zijn een aantal plaatsen gereserveerd o.a. voor bezoekers uit andere universiteitssteden etc. 2. Lezing door prof. L. Kolakowski op 12 maart in de aula van de Rijksuniversiteit, aanvang 20.00 uur. Toegang vrij. Ook dan is een aantal plaatsen gereserveerd.
N.B.: voor eventuele wijzigingen in dit programma raadplege men de advertenties in de plaatselijke dagbladen. Over Kolakowski en later over de andere filosofen verschijnen brochures van drs. F. Elders, waarin men kort een overzicht krijgt van zijn leven, denken en werken. Deze brochures zijn, ook afzonderlijk, verkrijgbaar bij het Bureau Vormingswerk, ad *f* 1,— per deel. Het deeltje over Kolakowski kunt u nu reeds verkrijgen.

(Ingezonden)

Kopij van brief aan McKinsey, d.d. 5-2-'71

Mijne Heren,
Met betrekking tot uw werkzaamheden t.a.v. het post-secundair onderwijs in Nederland willen wij u het volgende opmerken.
De OTO acht het bijzonder van belang dat in het kader van de onderwijsbeleidsvoorbereiding op landelijk niveau een onderzoek van een dergelijke omvang wordt verricht. Gaarne is de OTO bereid ook een bijdrage te leveren bij dit onderzoek over het tertiair onderwijs.
Afgezien van opmerkingen over de inhoud van de onderzoeksopzet en de tussentijdse rapporteringen willen wij alvast enige kritische kanttekeningen plaatsen bij uw in november jl. gepubliceerde rapport. Het heeft ons met name bevreemd, dat uw bureau het rapport over het tertiair onderwijs in Nederland liet verschijnen in de Engelse taal. Dit feit gecombineerd met de kostbare uitvoering van de publikatie heeft tot gevolg, dat uw rapport slechts voor een beperkte kring toegankelijk is.
Wij hebben de indruk gekregen, dat u met voortvarendheid besprekingen hebt gevoerd met verscheidene groeperingen van het WO en in mindere mate het HBO. U kunt zich wellicht onze verwondering indenken over het punt, dat u tot nu toe geen behoefte hebt getoond ook met de OTO in kontakt te treden.
Wij menen dat onze werkzaamheden hiertoe toch alleszins aanleiding geven. De functie van de overlegcommissie is o.a. het stimuleren, begeleiden en verwerken van discussies over het tertiair onderwijs. Daartoe heeft zij in mei 1970 een brainstormingsconferentie georganiseerd en in het vervolg hierop een tertiair onderwijskrant uitgegeven en verspreid in een oplage van 300.000. De in de krant opgenomen discussieleidraad geeft aanleiding tot discussies en reacties op tal van instellingen van WO en HBO.
Onlangs vernamen wij dat het in uw voornemen ligt deze maand een vijftal workshops te houden met het doel uw plannen t.a.v. het tertiair onderwijs door te spreken met vertegenwoordigers van diverse disciplines van het wetenschappelijk onderwijs. De OTO zou het bijzonder op prijs stellen hetzij op deze bijeenkomsten, hetzij op een andere wijze betrokken te raken bij uw activiteiten.
Met belangstelling zien wij uw antwoord tegemoet.

Hoogachtend,
Namens het bestuur van de O.T.O.
drs. C. W. D. van Gruting, voorzitter.

Weekblad Rijksuniversiteit Utrecht
Oplage 25.000

Uitgave
Afdeling public relations, voorlichting en documentatie

Adres
U weekblad, Beetshuis, Boothstraat 6, Utrecht, telefoon 030 - 1 47 48

Redactie
A. J. Gerrits (bureauredacteur)
Drs. A. van der Meiden (eindredacteur)
A. A. Prins (eindredacteur)
Annemiek van Steenbrugge (redactrice)

Kopij(bladen)
Inleveren vóór vrijdag 12.00 uur

Abonnementen
f 9,50 per jaar, giro 425267, Rijksuniv., Utrecht

Adreswijziging
In blokletters op PTT-adreswijzigingskaart. Achter beroep invullen: student, medewerker of abonnee. Abonnees ook codeletters vermelden.
- studenten: bur. inschrijving en informatie rijksuniversiteit, Nobelstraat 2 a, Utrecht;
- medewerkers: bureau administratie rijksuniversiteit, kamer 25, Kromme Nieuwe Gracht 46, Utrecht;
- abonnees: Beetshuis, Boothstr. 6, Utrecht.

Advertenties
Afhankelijk van beschikbare ruimte op achterpagina. Tarieven op aanvraag.
'Ukjes', maximaal 30 woorden, inclusief afkortingen, *f* 5,—, te betalen bij aanbieding.

Redactieraad
Godgeleerdheid: prof. dr. J. W. Doeve (voorz.)
Rechtsgeleerdh.: mr. W. A. Sinninghe Damsté
Geneeskunde: mr. drs. J. P. Wildschut
Tandheelkunde: drs. J. S. Geerlings
Wiskunde en natuurwetenschappen: mevr. Th. van Gelder-van Lier; dr. Tj. Hollander
Letterkunde drs. K. J. van Stegeren
Diergeneeskunde: prof. dr. S. G. v. d. Bergh
Sociale w.sch.: mevr. M. Raaijmakers-Aarts
Centrale interfaculteit: drs. J. P. A. Stolk
Aardrijksk.prehistorie: drs. J. G. Borchert
Ass.stud.ver. centr.stud.cie.: mej. L. Smits
Comité universitair contact: G. G. C. Peeters
Hoofdafdeling personeel: J. J. Maree
Idem bouwz.huisv.: F. A. M. v. d. Goorbergh
Id. studentenz.: drs. W. H. v. 't Hoogerhuys
Id. wet.onderw.: mej. mr. F. H. M. Beumer
Personeelsconvent: N. Pater
Senaat: prof. dr. Sj. Groenman
Sociale zorg: mej. M. I. Neyzen
Stafconvent: dr. J. Mansfeld
Utrechtse studentenfaculteiten: W. Asman

DR. VINK IN GAMMACYCLUS

Wetenschapsbeleid en moderne onderneming

De eerste lezing in de gammacyclus werd vrijdag 19 februari gehouden door dr. H. J. Vink (directeur van het natuurkundig laboratorium Philips Eindhoven), en had als titel: Welke faktoren bepalen het wetenschapsbeleid van een grote onderneming? De zaal was vol, hetgeen betekent dat er ongeveer vierhonderd mensen aanwezig waren.

'De industriële bedrijven', zei dr. Vink, 'groot en klein, hebben een essentiële rol gespeeld in het economisch beleid van ons land na de oorlog'. In de industrialisatienota's werd aanvankelijk gewezen op het belang van de industrie voor de werkgelegenheid, later (1964) komt daar de bevordering van de economische groei (welvaart) bij.
In die nota's wordt ook gewezen op het belang van goed geleide research- en ontwikkelingsaktiviteiten. Van grote betekenis voor de economische (en daarmee ook sociale) ontwikkeling worden dan ook met name de grote bedrijven, — met overeenkomstige research- en ontwikkelingslaboratoria — geacht. 'Deze vorm van industrialisatie', aldus dr. Vink, roept als vanzelf een klimaat op, zowel nationaal als internationaal, van continue, zeer straffe technische uitdaging en mobiliteit en daarop berustende commerciële concurrentie'. Aktieve en flexibele deelname aan het innovatieproces achtte hij daarom voor de industriële onderneming noodzakelijk. Als fasen in dit innovatie-proces onderscheidde hij:
— het verwerven van nieuwe kennis en kunde;
— het toepassen hiervan om betere, goedkopere en nieuwe produkten en werkwijzen mogelijk te maken, teneinde
— deze produkten, binnen bepaalde specificaties, zo goedkoop mogelijk te produceren;
— beheersing en vastleggen van het fabricage proces zodanig dat het uitvalpercentage zo laag mogelijk wordt gemaakt;
— de verkoop van de produkten op de markt, waarbij het erop aan komt of deze produkten in een behoefte voorzien.
De eerste drie fasen van dit proces hebben betrekking op research en ontwikkeling. Research en ontwikkeling vertonen een tweezijdig karakter: defensief en offensief.
Defensieve research en ontwikkeling houdt in: erop toezien dat de produkten aan de steeds hoger wordende technische en commerciële eisen blijven voldoen. Offensieve: dat de 'diversificatie in reeds bestreken gebieden' wordt bevorderd en nieuwe gebieden veroverd worden.
Ontwikkelingslaboratoria zijn verantwoordelijk voor de continuïteit op korte termijn, d.w.z. voor de ontwikkeling van die produkten die binnen 1, 2 à 3 jaar op de markt gebracht kunnen worden.
De researchlaboratoria zijn verantwoordelijk voor de continuïteit op langere termijn d.w.z. voor de toepassing van kennis en kunde over 5, 10 of 15 jaar. De toepassing die kan leiden tot nieuwe produkten of werkwijzen, moeten deze laboratoria ingang doen vinden bij de ontwikkelingslaboratoria.
De werkgebieden van de twee typen laboratoria kunnen niet duidelijk gescheiden worden.

Organisatie
Over de organisatie van een industrieel researchlaboratorium, (als voorbeeld nam hij het Natuurkundig Lab. van Philips te Eindhoven) zei dr. Vink: 'Van de ongeveer 2500 mensen die daar werken, hebben er ongeveer 480 een opleiding gehad aan een universiteit of hogeschool of hebben door zelfstudie dit niveau bereikt. Deze 480 wetenschappe-

lijke medewerkers zijn verdeeld over ongeveer 60 groepen, die dus gemiddeld ieder 8 wetenschappelijke medewerkers omvatten, waarvan er één groepsleider is. Bovendien zijn in zo'n groep een aantal assistenten opgenomen. Elke groep bewerkt een bepaald gebied van research; de groepsleider heeft hierbij de verantwoordelijkheid om enerzijds in overleg met de andere leden van de groep en anderzijds in overleg met de direktie, een evenwichtig research programma in dit gebied op te stellen'.

Hij wees er verder op dat bij alle groepen de multidisciplinaire aanpak essentieel is. In 85 pct. van de groepen werken twee of meer opleidingsdisciplines samen, in 45 pct. drie of meer. De totale verdeling is ongeveer: 25 pct. chemici, 25 pct. electrotechnische ingenieurs en 30 pct. physici, plus nog werktuigbouwkundigen, wiskundigen e.a.

Het contact tussen research en ontwikkeling loopt via de direkties van de laboratoria en de commissies zoals de contact- en projectgroepen. Contactgroepen zijn gericht op doorstroming van nieuwe kennis naar de ontwikkelingslabs en de feedback daarop. In de projectgroepen wordt gewerkt aan product georiënteerde research, met gemeenschappelijke verantwoordelijkheid.

Vensterfunktie

De funktie van een researchlab is er niet alleen een als bron van kennis en kunde, maar ook als venster op de

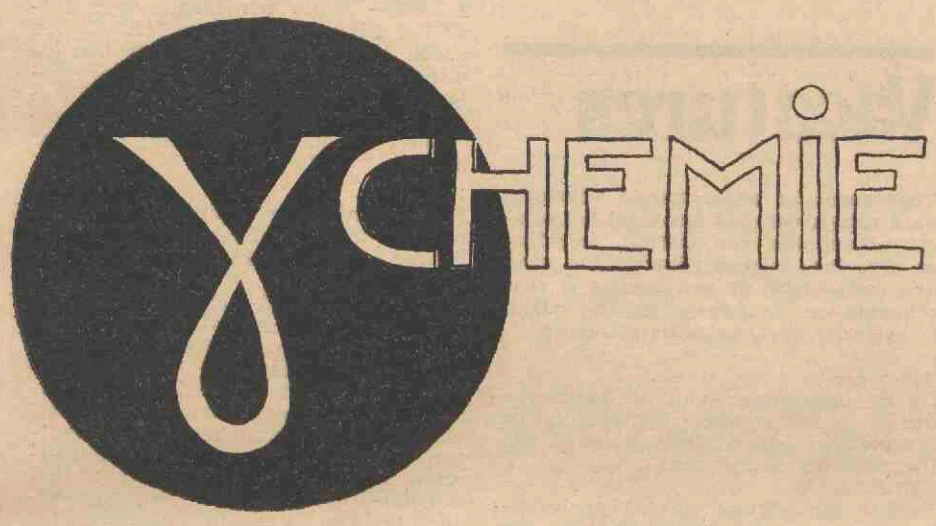

wetenschappelijke en technische wereld buiten het concern. Door evaluatie kan het lab. als venster dienen. Het is echter pas mogelijk de vele initiatieven, vindingen en ontwikkelingen te evalueren als in het researchlab. onderzoek wordt verricht dat internationaal gezien op het hoogste niveau staat.

Ook het publiceren in internationale technische en wetenschappelijke tijdschriften is erg belangrijk, omdat daarna vaak uitnodigingen komen om op grond van een serie artikelen een lezing te houden op een internationaal congres. Hieruit kan men concluderen dat het werk niveau heeft.

Programma's

De talrijke technische en wetenschappelijke uitdagingen brengen de noodzaken van een prioriteitenlijstje met zich mee. De laatste jaren wordt dan ook aandacht geschonken aan wat de gebruikers van bepaalde produkten nodig hebben. Men houdt meer rekening met de markt, hetgeen marktonderzoek vergt. Aan dit marktonderzoek zit een kwalitatief aspect (nieuwe concepties van apparaten en systemen) en een kwantitatief, dat inzicht geeft in de potentiële markt voor zulke nieuwe concepties en in de tijd waarbinnen deze markt van belang wordt. De concurrentiepositie speelt mede een rol bij het bepalen van huidige en potentiële markten. Vroeger waren industriële ondernemingen voornamelijk product-motivated, thans zijn zij ook market-motivated.

Een recente ontwikkeling is die in de richting van de vraag naar funkties in de maatschappij en welke technische systemen het beste aan deze funkties beantwoorden. In dit verband is de Technological Forecasting van belang. Dr. Vink onderscheidt exploratieve en normatieve forecasting. Bij de eerste soort maakt men gebruik van op analyse gebaseerde extrapolaties van groeikrommen, om de ontwikkeling in de toekomst te bepalen van noodzakelijke deeltechnieken en ontwikkelingen. In het tweede geval gaat het om observeren van en vooruitlopen op het proces van maatschappelijke wilsvorming om zo de door de samenleving gewenste afzonderlijke funkties en hun onderlinge relatieve gewicht te schatten.

Welvaart en welzijn

Hoewel programmatie van research en ontwikkeling noodzakelijk is wees dr. Vink op de volgende drie moeilijkheden:

— voor het realiseren van technische systemen voor maatschappelijke funkties is kennis en medewerking van organisaties die typisch niet die van de betreffende industrie zijn, noodzakelijk;

— toenemen van de welvaart is dikwijls tegengesteld aan toenemen van welzijn. Voor de 'corporate goal' van de onderneming is het dikwijls moeilijk grammatie en evaluatie: mogelijkheden en gevaren 16.00 uur, Transitorium I.

11 maart: bestuursvergadering, gevolgd door een wetenschappelijke vergadering van de Ned. Stichting voor Onderzoek van Cetacea. Lab. voor vergel. fysiologie, Jan v. Galenstr. 40.

Expositie Uithof 1971: 'tien jaar Utrechtse universiteitsbouw. Transitorium I, dagelijks 14.00—17.00 uur.

Evangelische Universiteits Gemeente

Diensten

Zaterdag 27 februari: 17.30 uur, Cunera, voorganger pastor H. v. Waveren.
Zondag 28 februari: 10.30 uur, Janskerk, voorganger dr. N. v. Egmond.
10.30 uur, Cunera, voorganger pastor H. v. Waveren.
10.30 uur, Geertekerk, voorgangers ds. W. Knoppers en ds. G. M. Spelberg, gezamenlijke dienst.
10.30 uur, Doopsgezinde kerk, voorganger ds. O. T. Hylkema.
10.30 uur, Evangelisch lutherse kerk, voorganger prof. dr. W. C. v. Unnik.
12.00 uur, Geertekerk, EUG-dienst, 'Zie de mens' cyclus, voorganger pastor H. v. Waveren, thema Voetwassing.
17.30 uur, Cunera, voorganger pastor H. v. Waveren.
19.00 uur, Pieterskerk, voorganger dr. J. M. v. Minnen.
Dinsdag 2 en donderdag 4 maart: 12.30 uur, Cunera, voorganger pastor G. Oostvogel, eucharistie.

Mededelingen

Tijdens de diensten om 10.30 uur in de Janskerk, en om 12.00 uur in de Geertekerk is een kindercrèche aanwezig. Tevens kunt u na laatstgenoemde dienst koffiedrinken in de zuiderbeukkamer van de kerk.
In de Janskerk zal op 21 maart weer de H. Doop bediend worden. Opgave zo spoedig mogelijk bij ds. J. C. de Bruïne.
Zij die bereid zijn één avond per maand mee te werken aan de verzorging en verzending van de mededelingen van de EAG kunnen ons daarmee een grote dienst bewijzen. Men kan zich melden bij Jan Verhoef, Weerdsingel OZ 59 bis.

Agenda

Maandag 1 maart, 21.00 uur, Cunera: Parochieraad, met op de agenda o.m. de verbouwing van de grote zaal en de opvang van a.s. eerstejaars. Deze vergadering is zoals steeds openbaar.
Dinsdag 2 maart, 20.00 uur, Cunera: Theologische academie: 'Wie zijn wij in godsnaam?' o.l.v. mevr. dr. Jonai, klinisch psychologe. Hoe ervaren we onszelf en hoe kan ik mezelf zijn? De volgende bijeenkomst van de theologische academie is op woensdag 10 maart. Deze bijeenkomsten zijn geheel open, maar een bericht van deelname aan een van de USP-pastores maakt de organisatie een stuk gemakkelijker.
Donderdag 4 maart, 20.00 uur, Cunera, wekelijkse instuif. Zelfde tijd en plaats: Videoprojektavond n.a.v. de vraag: Kunnen wij als Westeuropese landen wel demonstreren tegen b.v. de apartheid in Zuid-Afrika? Denk hierbij bijzonder aan de recente demonstratie van geëmigreerde Nederlanders tegen de gift van de koningin aan de Wereldraad.

Adressen pastores

EAG: ds. J. C. de Bruïne, van Lidt de Jeudestraat 17, tel. 10934, spreekuur woensdag 12.00-13.00 uur, Lepelenburg 1, kamer 24; dr. N. v. Egmond, Burg. Reigerstraat 83, tel. 511272, spreekuur woensdag 12.00-13.00 uur, Lepelenburg 1, kamer 25; ds. P. Heinen, prof. L. Fuchslaan 4, tel. 712006, spreekuur maandag 18.00-19.00 uur aan huis; dr. J. M. v. Minnen, W. Barentszstraat 55, tel. 710623, spreekuur donderdag 18.00-18.30 uur aan huis.

Een paar dringende vragen van de afdeling public relations, voorlichting en documentatie

1. Van alle rapporten, nota's, notulen, agenda's en andere belangrijke stukken die binnen uw Instituut, afdeling, of (sub)faculteit verschijnen zouden we graag een exemplaar (liever twee) ontvangen. We kunnen er echt iets mee doen. Misschien meer dan u van uw eigen produkten zou vermoeden. In ons perslievend landje zijn journalisten die zich specialiseren en die voor een selectief publiek schrijven. Zegt u niet te gauw: dat is toch niets voor de pers. Stuurt u het gewoon op naar het Perscentrum, Boothstraat 6. Als het tenminste een "openbaar stuk" is!

2. Er gebeuren bij u ook wel eens dingen die „nieuws" kunnen zijn. Stel ons zo gauw mogelijk op de hoogte, ook als u twijfelt of het wel nieuwsrijp is. We hebben een distributieapparaat voor nieuws en de journalisten verwachten van ons dat we ongeveer alles en ook het allereerst weten. Dat is niet overvraagd, als u maar helpt dat we die service aan hen waar kunnen maken.

3. Hebt u belangrijke vergaderingen, openbare college's die wat uit de toon vallen, discussie-avonden, ontvangsten van belangrijke gasten etc., meldt het ons even. De agenda van „U" wordt goed gelezen en we zijn graag zo compleet mogelijk.

4. Als het over voorlichting van medische zaken gaat, belt u dan eerst dr. Spans van onze afdeling.
Hij zit er speciaal voor.

5. Tenslotte: vergeet onze documentatieafdeling niet. In onze nieuwe behuizing aan de Boothstraat hebben we zojuist een plezierige leeszaal ingericht.
Daar ligt van alles. Bladen van andere universiteiten, tijdschriften, kranten, agenda's en notulen van belangrijke vergaderingen, studiegidsen, tijdschriften en niet te vergeten stapels knipselkranten over allerlei onderwerpen. Het aantal gasten groeit gelukkig. Aarzel niet binnen te lopen. Vraag naar dhr. Papegaaij.

Universiteit

Agenda

26 februari: lezing in de gammacyclus. Ir. A. Stikker: Welke faktoren bepalen het commercieel beleid van een grote onderneming? 11.00 uur organ. chem. lab., Croesestraat 79.

3 maart: seminarium didaktiek, J. van Lidt de Jeude: Onderzoek op het gebied van vrije praktikumvormen en de analyse van de verbale interaktie tussen leraren en leerlingen. 16.00 uur, Transitorium I.

4 maart: lezing prof. Albert over Hermeneutik und Realwissenschaft. 20.00 uur, Achter de Dom.

4 maart: Colloquium, drs. R. J. de Meyer: Analoge toestanden in lichte kernen. 16.00 uur, Transitorium II, Witte zaal.

5 maart: symposium Geochemische Exploratie, Aula T.H. Delft, Mekelweg 1, 9.00 uur.

5 maart: lezing in de gammacyclus. Dr. T. de Booy: De invloed van de grondstoffenpolitiek op onze samenleving. 11.00 uur, organ. chem. lab. Croesestraat 79.

6 maart: culturele raad: 'Education permanente'. 10.00-18.00 uur, Lange Nieuwstraat 63.

10 maart: seminarium didaktiek van de nat. kunde. Dr. M. A. P. Lemaitre: Pro-

DE MCKINSEY WALS

Minister Veringa is een slimme man. Dat hebben we nu zo langzamerhand wel door. Hij trekt aan touwtjes en hij heeft pijpen waarnaar anderen dansen, zonder dat ze 't vaak weten. Zijn gesprekspartners, universiteiten en hoge scholen spelen ook een spelletje: poolse landdagje. Wil de minister een nieuwe wet: iedereen krijst, zegent of vervloekt. De minister zegt: dank u voor deze duidelijke bijdrage en gaat z'n eigen gang. Er moet orde op zaken komen in de planning van het Hoger Onderwijs, in relatie tot het HBO. Je zou zeggen: daar hebben we de Academische Raad voor. Maar neen, de minister kent de markt: Nederlanders houden van buitenlandse producten, aan onze smaak aangepast. McKinsey komt, onderzoekt (nou, ja), ontdekt enkele lijnen die al lang bekend bleken, maar degenen die ze ontdekt hadden waren vergeten. Of ze verzuimden het te vertellen in een dik boek met duimgrepen. De minister raadpleegt iedereen. Niet apart, allemaal tegelijk, zalen vol.

De Poolse dagjesmensen zetten in die vergadering hun discussies voort. Dank voor uw aandacht en medewerking. We organiseren een aantal work-shops, zegt de minister. Vormingswerk voor hoger kader. En kijk, daar zal men aan den lijve moeten ondervinden wat het betekent te werken volgens de McKinsey methode. Voelt u zich ook al beter? Dank u.

Zo gaat de wals van McKinsey over de universiteiten heen. Zo dansen allen onder het krakelen op de maten van de McKinsey-wals. Veringa is zoals hij kijkt op de verkiezingsaffiches: zo schuinweg, met een vertrouwingwekkende glimlach óver ons heen. In driekwartsmaat naar het doel. Hij heeft groot gelijk. Het Hoger Onderwijs krijgt de wals die het verdient.

AvdM

USP: pastor H. v. Waveren, tel. 16307; pastor G. Oostvogel, tel. 18332; pastor L. Leeneman, tel. 18338; pastor P. v. Middelaar, tel. 18352; pastor F. Wobbe, en Cunera, Nieuwegracht 32, tel. 18702.
DLR: ds. W. J. Overdiep, Hieronymusplantsoen 5, tel. 22184, spreekuur woensdag 18.30-19.30 uur aan huis; Doopsgezinde kerk, Oudegracht 270.
Luth.: dr. C. Ch. G. Visser, Hamburgerstraat 7, tel. 19368; Evangelisch Lutherse kerk, Hamburgerstraat 9.

Viering Dies Natalis

De Senaat der Rijksuniversiteit te Utrecht heeft het genoegen u hierbij uit te nodigen tot het bijwonen van de bijeenkomst in de Domkerk op vrijdag 26 maart 1971, des namiddags om twee uur precies, ter gelegenheid van de gedenkdag van de stichting onzer universiteit. De Rector zal dan een rede houden, welke betrekking heeft op zijn vakgebied. Daarna zullen enkele eredoctoraten worden uitgereikt. Uitdrukkelijk zij vermeld, dat niemand kan worden toegelaten tot de bijeenkomst in de Domkerk op 26 maart a.s. en tot de daarop volgende receptie, tenzij hij in het bezit is van een toegangskaart. Opgave worden daarom zo spoedig mogelijk en in ieder geval vóór 15 maart 1971 ingewacht bij het Senaatsbureau, Kromme Nieuwe Gracht 29 Utrecht, en wel per briefkaart. Alleen dan kan men in aanmerking komen voor een toegangskaart. Tevens wordt nog uw aandacht gevestigd op de uitvoering, die donderdagavond 25 maart a.s. in De Buurkerk zal worden gegeven.

Uithof 71

De expositie Uithof 1971, die in transitorium 1 aan de Leuvenlaan in De uithof is ingericht, kan van maandag tot en met vrijdag van 14.00-17.00 uur bezichtigd worden.
Speciaal voor de burgerij van Utrecht, Zeist, De Bilt, Bunnik en andere omliggende plaatsen is de expositie geopend op de vrijdagen 5 maart en 7 mei a.s. van 19.00-21.30 uur.
Vanaf het centraal station Utrecht zullen op 5 maart speciale bussen vertrekken naar De Uithof om 19.15 en 20.15 uur. Om 20.45 en 21.30 uur zullen bussen vanaf transitorium 1 vertrekken om bezoekers naar het centraal station terug te brengen.



NIEUWE TELEFOON-NUMMERS

Universiteitsbibliotheek Wittevrouwenstraat 9	**333116**
Academiegebouw Domplein 28	**332114**
Fysisch Laboratorium Bijlhouwerstraat 6	**331123**
Psychologisch Laboratorium Varkenmarkt 2	**331211**
Centrum individ. zorg v. Stud. Maliesingel 38	**331526**
Bureau R.U. Kromme Nieuwe Gracht 29	**335722**
Farmaceutisch Lab. Catharijnesingel 59	**332316**
Engels Instituut Maliebaan 95	**333516**
Pathologisch inst. Pasteurstraat 2	**333111**
Kunsthist. Inst. Drift 25	**332212**
Botan. Lab. Lange Nieuwstraat 106	**331417**
Inst. v. Gesch. Kr. Nwe. Gracht 20	**332315**
Van 't Hoff Lab. Sterrenbos 19	**331514**
Vening Meinesz Lab. Lucas Bolwerk 7	**331413**
Inst. Soc. Psychol. Lucas Bolwerk 6	**333525**

Uit het D.B. van 2 febr. 1971

1. De Acad. Raad deelt mee dat de sektie archeologie en prehistorie is opgeheven en dat in plaats daarvan drie sekties werden ingesteld: a. Prehistorie van Europa en nederlandse archeologie; b. Klassieke archeologie; c. Niet-westerse archeologie en prehistorie.
Het stuk gaat naar de senaat.
2. In een brief van 10 febr. 1971 heeft de minister een aantal punten onder de aandacht gebracht van curatoren, die de werkgroep In 't Veld vooruitlopend op haar definitieve rapport dat ca 1 maart zal verschijnen, belangrijk acht. U zult binnenkort in 'U' veel meer over de a.s. verkiezingen kunnen lezen.
3. De Acad. Raad zendt een afschrift van een advies aan de minister van O. & W. inzake de voorstellen van het bureau McKinsey. Wie het stuk wil lezen: het ligt ter inzage op het Perscentrum.
4. Prof. dr. A. J. F. Siegert, hoogleraar aan de univ. te Evanston (Ill.) zal in de cursus 1971-1972 als gasthoogleraar in de theoretische natuurkunde optreden.
5. Prof. dr. A. Th. Forrester, hoogleraar aan de univ. van Californië, wordt van 1 juli 1971-31 aug. 1971 (twee maanden) gasthoogleraar aan het Sterrekundig instituut.

Symposium: De wisselwerking tussen technische wetenschap en maatschappij in België en Nederland gedurende 1945-1970.

In mei 1946 vond de ondertekening plaats van een cultureel verdrag tussen België en Nederland. In het kader van de herdenking van het 25-jarig bestaan daarvan wordt op 7 en 8 oktober aanstaande in het Koninklijk Instituut voor de Tropen te Amsterdam een wetenschappelijk symposium gehouden. Naast leden van de wetenschappelijke corps komen ook studenten in aanmerking.
Inlichtingen: Koninklijke Nederlandse Akademie van Wetenschappen, Kloveniersburgwal 29, Amsterdam.

Uithof-aktiviteiten (onder auspiciën van de commissie Vormingswerk)
24 februari: in de hal van Transitorium 11 zal de schaakvereniging 'Utstud' een schaaksimultaan houden. Een ieder die mee wil spelen wordt uitgenodigd zijn naam te zetten op de intekenlijst. Deze hangt in de hal van Transitorium 11 op het informatiebord. (beperkt aantal plaatsen)

Geertekerk
Zondag 7 maart: uitvoering van de Bachcantate no. 159; 'Sehet wir gehn hinauf gen Jerusalem.' Medewerkenden: koor, orkest, solisten en alle aanwezigen. Leiding: Harke de Roos; aanvang 19.30 uur; toegang gratis.

Electronisch Rekencentrum: Cursus Algol 60.
Op de donderdagen 11, 18, 25 maart en 1 april, telkens van 14.00 u tot 17.00 u., wordt een Algol-cursus B. gegeven. De cursus is bedoeld voor hen die de computer willen gebruiken voor wiskundig georiënteerd rekenwerk, zoals in de B-faculteiten vaak voorkomt (overigens wordt geen diepgaande wiskundekennis vereist). Zij worden in zoverre met Algol vertrouwd gemaakt dat ze eenvoudige programma's kunnen schrijven en zich later zelfstandig de onderwerpen uit Algol die niet behandeld zijn, eigen kunnen maken. Tijdens de cursus zal gelegenheid bestaan om onder deskundig toezicht programma's te schrijven.

Voor een nuttig effect van de cursus is nodig dat men ook enkele malen een programma door de computer laat verwerken. In verband met de begeleiding zal de deelname aan de cursus beperkt moeten blijven tot omstreeks 35 personen. De cursus wordt gegeven in het Wiskundegebouw, Budapestlaan 6, 'De Uithof'. Wegens beperkte deelname dient men zich vooraf op te geven bij mej. De Roode, administratie Rekencentrum, Wiskundegebouw, kamer 302, tel. 531436. Als men zich van tevoren op de cursus wil voorbereiden kan men op de administratie van het Rekencentrum ook het boek 'Cursus Algol 60', aan de hand waarvan de cursus gehouden wordt, verkrijgen (prijs 3.50). Dit boek is ook voor zelfstudie geschreven. Zij die niet in staat zijn aan de cursus deel te nemen, kunnen hieruit dus zelfstandig Algol bestuderen. Voor incidentele assistentie bij deze studie kan men zich wenden tot de afdeling programma-adviezen, tel. 531466.

Hoe vee-hie-kult de RU eigenlijk?
Kabouterachtige spelling heeft het voordeel verhelderend te werken. Wie nl. nagaat hoe het begrip 'éducation permanente' in onze steeds mobielere samenleving moet gaan funktioneren, komt als vanzelf tot de vraag: hoe verstaat de universiteit daarbij zijn funktie als vehikel van wat?
Een etymologiese studie van de taal van ons bosvolkje werpt dan een merkwaardig licht op de zaak.
Vee: algemene soortduiding, komt het meest voor in de volgende verbindingen: slacht-, rund-, of melkvee.
Hie: vermoedelijk pars pro toto voor hie-ha-ho-geluiden, die het gevolg zijn van een werking op de lachspieren.
Kult: oorsprong onbekend, waarschijnlijk samenhangend met een wortel die we nog terugvinden in uitdrukkingen als 'flauwe kul', en 'kultuur'.
We laten het graag aan de lezer over om uit één en ander zijn eigen gevolgtrekkingen te maken. Diegenen onder de universitaire veevolking, die tot groter nieuwsgierigheid geprikkeld zijn, worden gewezen op een *Provinciale Werkdag,* onder de titel *'leren leven levenslang'*, waarin deze en andere vragen rondom 'éducation permanente' ludiek en lucide aan de orde zullen komen.

Datum: zaterdag 6 maart a.s. van 10.00-18.00 uur. Organisatie: Stichtse Culturele Raad, Lange Nieuwstraat 63, Utrecht, (tel. 1 03 07) die op verzoek gaarne uitnodiging en nadere gegevens toezendt.

Documentatienieuws
Ter inzage bij de afdeling P.R., Voorlichting en Documentatie, Boothstraat 6, tel. 14748:

Knipseldossiers
over ontwikkelingsplannen universiteiten en hogescholen 1969-1972, lerarenopleiding (S.O.L.).

Tijdschriftenartikelen
over buitenlandse universiteiten; in Schweiz. Zentrallblatt für Staats- und Gemeinde verwaltung (1969) na. 5/5 pag. 57 t.m. 71 en 81 t.m. 98: W. Schaumann, Die Organisation der Universität.
over de open universiteit; in Onderwijs en Media 2 (1970) no. 6 pag. 204-Arbeiders schrikken terug voor de open universiteit.
over McKinsey-rapport; in Acta et Agenda 3 (1971) no. 16 pag. 225-229. Aanbevelingen van McKinsey worden systematisch aan praktijk getoetst.
over studentenhuisvesting; in Quod Novum 3 (1970) no. 12 pag. 5-6: H. Meijers-Studentenhuisvesting in de hoogte en breedte.
over de universiteitsraad; in Nieuws Kath. Universiteit Nijmegen 6 (1970) no. 5 pag. 75-76. C. Struyker Boudier: Is universiteitsraad interessant te maken.

Medewerkers

6e C.U.C. Volleybaltournooi voor Universitaire medewerkers
Het wegens zaalruimtegebrek uitgestelde C.U.C. volleybaltournooi voor medewerkers, zal thans worden gehouden op vrijdag 2 april 1971 in de Sporthal 'Dijnselburg', Panweg te Zeist, aanvang 19.00 uur. De inschrijving van dames en heren-teams worden gaarne ingewacht bij de Dienst Sportzaken, telefoon 335722, toestel 348. De teams mogen alleen zijn samengesteld uit Universitaire medewerk(sters). De inschrijfkosten zijn *f* 15,— per team. Op grond van opgedane ervaringen in onze vorige tournooien, zijn er enige wijzigingen in het wedstrijdreglement aangebracht te weten: mixed-teams zijn toegestaan in de heren-poule; tijdens het tournooi wordt de bovenhandse opslag niet meer toegestaan, dus alleen onderhands serveren tijdens de opslag; het uitkomen met 5 personen is geoorloofd. Nadere mededelingen zullen worden verstrekt aan de contactpersonen van de betrokken teams.

Vacatures

Voor zover in onderstaande vacatures geen salaris vermeld staat, zal het salaris, afhankelijk van leeftijd, opleiding en ervaring, volgens rijksregeling worden vastgesteld; de aow-premie is voor rekening van de universiteit. Het salaris is exclusief 6pct. vakantie-uitkering.

Algemeen
Op de tekenkamer van de technische dienst (hoofdafdeling bouwzaken en huisvesting) kan worden geplaatst een (bouwkundig of interieur)
TEKENAAR
Funktie-inhoud: het maken van bouwkundige en inrichtingstekeningen; het bijwerken van revisietekeningen; het verrichten van algemeen voorkomende tekenwerkzaamheden. Funktie-eisen: lts-bouwkunde met tekenkamerervaring c.q. kunstnijverheidsschool, afd. interieur. Salaris tot maximaal *f* 1.065,— bruto per maand. Schriftelijke sollicitaties te richten aan de personeelsfunktionaris van het bureau van de universiteit, Kromme Nieuwe Gracht 29, Utrecht, onder vermelding van nr. 946

Bij de hoofdafdeling bouwzaken en huisvesting, gevestigd in het universiteitscentrum de uithof, is plaats voor
ADMINISTRATIEVE MEDEWERKSTERS
Naast secretariaatswerkzaamheden zal de taak o.m. bestaan uit het regelen van afspraken van de dienst-hoofden; het onderhouden van interne en externe telefonische kontakten; Voor een goede vervulling van de taak zijn vereist: tenminste mavo-diploma; goede kennis van de nederlandse taal in woord en geschrift; goede type- en stenovaardigheid. Salaris tot maximaal *f* 1.065,— bruto per maand (per 1-4-1971 bedraagt dit maximaal *f* 1.075,— bruto per maand). Er is een goede busverbinding (lijn 12) met de uithof. Schriftelijke sollicitaties te richten aan de personeelsfunktionaris van het bureau van de universiteit, Kromme Nieuwe Gracht 29 te Utrecht, onder nr. 944.

Bij het bureau documentatie van de hoofdafdeling bouwzaken en huisvesting is de funktie vrij van
ASSISTENT-BIBLIOTHECARIS/DOCUMENTALIST
Deze functie betreft de opbouw en het beheer van een bouwkundige en installatietechnische documentatie en een kleine bibliotheek. Voor een goede taakvervulling is het gewenst, dat kandidaten aan de volgende punten voldoen: voltooide mulo-opleiding van gelijk niveau; aantoonbare ervaring in soortgelijk werk; leeftijd van 23-30 jaar; het bezit van of studerende voor het diploma basisopleiding technische bibliotheek strekt tot aanbeveling. Salaris tot een maximum van *f* 1.180,— (per 1-4-1971) bruto per maand. Schriftelijke sollicitaties te richten aan de personeelsfunktionaris van het bureau van de universiteit, Kromme Nieuwe Gracht 29 te Utrecht. Op brief en enveloppe vermelden nr. 942.

Bij de hoofdafdeling bouwzaken en huisvesting vaceert de funktie van
HOOFD STAFBUREAU
De te benoemen funktionaris heeft o.m. tot taak: het ontwikkelen van een begrotings- en verantwoordings-systeem met betrekking tot de investeringen; het analyseren en interpreteren van verkregen beleidsinformatie; het geven van beleidsvoorbereidende adviezen — op korte en lange termijn — op bedrijfseconomisch en financieel gebied. Gedacht wordt aan kandidaten met in ieder geval voltooide SP/D (1 en 11), opleiding en zeer ruime ervaring in een soortgelijke functie. De salarisgrenzen liggen, afhankelijk van leeftijd, opleiding en ervaring tussen *f* 1.936,— en *f* 2.577,— bruto per maand, excl. verhoging per 1 april 1971. Kandidaten wordt verzocht deel te nemen aan een psychologisch onderzoek. Sollicitaties te richten aan de personeelsfunktionaris van het bureau van de universiteit, Kromme Nieuwe Gracht 29 te Utrecht, onder nr. 950.

Bij de afdeling nieuwbouw van de hoofdafdeling bouwzaken en huisvesting is de funktie vakant van een
FINANCIEEL-ADMINISTRATIEF MEDEWERKER (STER)
Funktie-inhoud: het voeren van verplichtingen- en betalingenadministratie van de tot stand te brengen nieuwbouw projekten (jaarlijkse investering ca. 40 miljoen gulden); de aan bovenstaande administratie verbonden kontroles; de rapportering aan de leiding van de hoofdafdeling. Funktie-eisen: minimaal het diploma mulo/mavo; praktijkdiploma boekhouden; ervaring, zowel op financieel- als administratief gebied, opgedaan in een vergelijkbare funktie strekt tot aanbeveling; leeftijd niet beneden 23 jaar. Salaris tot maximaal *f* 1.168,— bruto per maand (per 1-4-1971 *f* 1.180,— per maand) Er is een goede busverbinding (lijn 12) met de uithof. Schriftelijke sollicitaties te richten aan de personeelsfunktionaris van het bureau van de universiteit, Kromme Nieuwe Gracht 29 te Utrecht onder nr 948.

Bij de universiteitswerkplaats in het nieuwe universiteitscentrum de uithof bestaat een vacature voor een
MEDEWERKER
voor het materiaal-magazijn. Zijn taak zal bestaan uit het opslaan en coderen van binnenkomende goederen, het bedienen van metaalzaag- en knipmachines in het goed ingerichte materiaalmagazijn; het uitgeven van materiaal aan de instrumentmakerij; het verzorgen van bestellingen voor andere instituten van de rijksuniversiteit en het bijhouden van de bonnen- en voorraadadministratie. Vereiste opleiding: lts, magazijnervaring gewenst. Aanstelling, afhankelijk van leeftijd, en ervaring, kan geschieden in de rang van technikus C (max. salaris *f* 962,— bruto per maand). Sollicitatiebrieven te richten aan de personeelsfunktionaris van de universteitswerkplaats Bijlhouwerstraat 6 te Utrecht.

De hoofdafdeling bouwzaken en huisvesting die tot taak heeft het huisvestigingsbeleid van curatoren voor te bereiden en uit te voeren o.m. van het nieuwe universiteitscentrum de uithof, zoekt een
HOOFD
van het planbureau. Het planbureau ontvangt zijn opdrachten van de leiding van de hoofdafdeling, aan wie ook gerapporteerd moet worden. Funktie-inhoud: het hoofd van het planbureau geeft leiding aan het planbureau, dat is belast met de uitvoering van de volgende taken: de meerjaren-planning van de bouwaktiviteiten der rijksuniversiteit, welke tot stand komt in samenwerking met andere betrokken organen van de rijksuniversiteit. De ruimteplanning welke planning onder meer wordt gebruikt als basis-informatie voor de meerjaren-planning. De organisatorische projektbehandeling, dit omvat de werkzaamheden, die ten behoeve van en in overleg met de toekomstige gebruikers der gebouwen worden verricht om beleidsdoeleinden van de te huisvesten instelling op te stellen en de toekomstige organisatie vast te leggen. De documentatievoorziening t.b.v. de hoofdafdeling bouwzaken en huisvesting, hieronder vallen ook de literatuurstudies. De voorlichting, dit omvat de voorlichting, zowel binnen als buiten de rijksuniversiteit, over bouwtechniek, de bouwplanning en de bouwprojekten. De coördinatie van lopende ontwikkelingsprojekten, dit omvat de probleemstrukturering, de planning en de voortgangscontrole van onderzoek en ontwikkelingswerk op het gebied van de bouw, dat wordt verricht t.b.v. de hoofdafdeling bouwzaken en huisvesting. De ontwikkeling van de interne organisatie van de hoofdafdeling bouwzaken en huisvesting, dit omvat de werkzaamheden t.b.v. het operationeel maken van maatregelen op organisatorisch gebied en het aanpassen van de interne organisatie der hoofdafdeling. Onze gedachten gaan uit naar een academicus van ca. 35 jaar met een economisch-technische opleiding en ervaring, waarbij o.m. kan worden gedacht aan een planoloog. Van betrokkene wordt verwacht dat hij over hoge kwaliteiten zal beschikken op het gebied van: systematisch en analytisch denkvermogen voor de probleem-strukturering, de probleemstelling en de probleemoplossing; leiding geven aan een groep medewer-

kers op kwalitatief hoog niveau; het zich snel inwerken in problemen van uiteenlopende aard; goede kontaktuele eigenschappen; goed doorzettingsvermogen; goede flexibiliteit in denken. Wij bieden een jaarsalaris incl. 6 pct. vakantietoelage van minimaal *f* 24.626,— tot maximaal *f* 38.122,—. Gegadigden dienen bereid te zijn deel te nemen aan een psychologisch onderzoek. Schriftelijke sollicitaties te richten aan de personeelsfunktionaris van het bureau van de universiteit, Kromme Nieuwe Gracht 29 te Utrecht, binnen 14 dagen na het verschijnen van deze advertentie onder nr. 949.

Bij het instituut voor inpassing van voortgezette opleidingen vaceert binnenkort de funktie van
WETENSCHAPPELIJK MEDEWERKER(STER)
De veelzijdige taak omvat: adviseren en begeleiden van studerenden; voorlichting op het terrein van het post-secundaire onderwijs; onderzoek betreffende aansluitingsproblemen; organiseren van onderwijsvoorzieningen. Gedacht wordt aan een academicus die afgestudeerd is in één der sociale wetenschappen met goede kontaktuele eigenschappen en ervaring op bovengenoemd gebied. Aanstelling: eventueel na voorafgaand psychologisch onderzoek — in het rangenstelsel van wetenschappelijk medewerker, afhankelijk van opleiding, leeftijd en ervaring. Eventueel zijn inlichtingen te verkrijgen bij het instituut, Biltstraat 136, Utrecht, tel. 030-710514. Schriftelijke sollicitaties met curriculum vitae en eventuele referenties te zenden aan de personeelsfunktionaris van het bureau van de universiteit, Kromme Nieuwe Gracht 29 te Utrecht, onder nr. 943.

Rechtsgeleerdheid
Bij het criminologisch instituut aan de rijksuniversiteit Utrecht kan een jonge
MEDEWERKER(STER)
geplaatst worden voor typewerkzaamheden, post-, telefoon, reproduktie- en eventueel andere voorkomende werkzaamheden. Schriftelijke sollicitaties te richten aan de beheerder van het criminologisch instituut, Koningslaan 10 te Utrecht.

Geneeskunde
Bij het bureau van de fakulteit geneeskunde, Catharijnesingel 69, Utrecht, wordt gevraagd een
TELEFONISTE
die naast haar werkzaamheden als telefoniste ook incidenteel met andere administratieve taken belast zal worden. Gegadigden gelieve bij voorkeur in het bezit te zijn van een mulo-mavo-diploma. Salaris tot maximaal *f* 859,— bruto per maand. Nadere inlichtingen te verkrijgen bij en sollicitaties onder nr. 100/2.4 te richten aan het hoofd van de afdeling personele zaken t.b.v. de fakulteit geneeskunde, Catharijnesingel 91 te Utrecht.

Bij het klinisch immunologisch laboratorium van het Wilhelmina kinderziekenhuis, Nieuwe Gracht 137 te Utrecht, kan per 1 april 1971 of eerder geplaatst worden een
MEDISCH of ALGEMEEN KLINISCH ANALISTE.
Zij zal worden ingeschakeld bij de diagnostiek van immuundeficiëntie; salaris volgens rijksregeling. Inlichtingen worden gaarne verstrekt door dr. R. E. Ballieux, tel. 030-28234 tst. 176. Schriftelijke sollicitaties onder nr. 780/2.3 te richten aan het hoofd van de afdeling personele zaken t.b.v. de fakulteit geneeskunde, Catharijnesingel 91 te Utrecht.

Bij de afdeling preventieve orthodontie van het tandheelkundig instituut kan worden geplaatst een parttime
TANDARTS MEDEWERKER
voor klinisch onderwijs en onderzoek. Sollicitaties te richten aan het hoofd van genoemde afdeling mej. dr. M. de Boer, tandheelkundig instituut, Jutfaseweg 7 te Utrecht.

Wiskunde en Natuurwetenschappen
Bij de afdeling technische natuurkunde van het fysisch laboratorium bestaat een vacature voor een
TECHNISCH MEDEWERKER.
Zijn taak zal bestaan uit: assistentie bij onderzoek in het gebied van de vacuümfysica, het verlenen van vacuümservice aan andere werkgroepen en de invoering van nieuwe technologieën. Gedacht wordt aan iemand met hts- of gelijkwaardige opleiding, die belangstelling heeft voor wetenschappelijk onderzoek. Aanstelling zal afhankelijk van leeftijd en ervaring in het rangenstelsel voor de technisch ambtenaar geschieden. Nadere inlichtingen kunnen worden ingewonnen bij drs. H. J. van Ark, tel. 030-936749. Sollicitatiebrieven te richten aan de personeelsfunktionaris van het fysisch laboratorium, Bijlhouwerstraat 6 te Utrecht.

Bij het bureau van de subfaculteit der biologie, transitorium II, kan worden geplaatst een
MEDEWERKSTER
voor de administratie en het secretariaat. Haar werkzaamheden zullen in hoofdzaak bestaan uit: de verzorging van brieven, rapporten, notulen, etc. (typen, stencillen, verzenden); de ontvangst van bezoekers (met name studenten); het behandelen van binnenkomende telefoongesprekken. De voorkeur gaat uit naar iemand van ongeveer 20 jaar, met een mavo-diploma, die een goede typevaardigheid bezit en bereid is mee te werken in een klein teamverband. Salaris tot maximaal *f* 972,— bruto per maand. Schriftelijke sollicitaties te richten aan de personeelsfunktionaris van het bureau van de universiteit, Kromme Nieuwe Gracht 29 te Utrecht, onder nr. 945.

Bij het vening meinesz laboratorium kan geplaatst worden een
ANALIST
die belast zal worden met de uitvoering van chemische analysen en experimenten. De voorkeur gaat uit naar een kandidaat die reeds in het bezit is van een of meer analisten- of gelijkwaardige diploma's. Maar ook zij, die laboratorium ervaring hebben en daarnaast nog bezig zijn met studie voor deze diploma's kunnen in aanmerking komen. Bekendheid met instrumentele analyse methoden strekt tot aanbeveling. Sollicitaties te richten aan de beheerder van bovengenoemd laboratorium, afdeling geochemie en mineralogie, Huizingalaan 121, Utrecht. Desgewenst worden ook gaarne telefonische inlichtingen verstrekt 030-715214.

In de anorganische afdeling van het analytisch chemisch laboratorium is in de SONwerkgroep vaste stof een vacature voor een
CHEMISCH ANALIST(E).
Taak: bereiden van anorganische stoffen en het in vorm brengen van deze stoffen, b.v. één-kristallen; meten van de elektrische eigenschappen van deze stoffen. Belangstelling voor genoemde werkzaamheden is belangrijker dan een grote ervaring. Wel wordt een voldoende opleiding hiervoor vereist (b.v. leerling analist of studerend voor h.b.o.). Het dienstverband wordt aangegaan met de stichting SON (ZWO). Sollicitaties te richten aan de beheerder van bovengenoemd laboratorium, Croesestraat 77a, tel. 030-880611 onder vermelding van SONANAL.

Bij het zoölogisch laboratorium kan geplaatst worden een
LABORATORIUMBEDIENDE.
Leeftijd 16-40 jaar. Sollicitanten dienen zich te melden bij de amanuensis van het zoölogisch laboratorium, Janskerkhof 3 te Utrecht.

Bij het laboratorium voor ruimte-onderzoek van het sterrekundig instituut bestaat op het secretariaat van de hoogleraar/beheerder een vacature voor een
SECRETARESSE.
Vereisten voor deze funktie zijn: middelbare opleiding; goede typevaardigheid; zeer goede kennis van de engelse taal; voor eventuele inlichtingen kunt u zich wenden tot mej. G. C. M. Reijnen, tel. 030-937145, tst. 136. Sollicitatiebrieven (liefst met pasfoto) te richten aan de personeelsfunktionaris van het sterrekundig instituut, Beneluxlaan 2 te Utrecht.

Bij het genetisch instituut kan worden geplaatst een
ANALIST(E)
liefst met een biochemische opleiding en microbiologische interesse. Zij zal meewerken aan het moleculair-biologische onderzoek van de werkgroep bacteriofaag. Dit werk kan afhankelijk van vooropleiding en capaciteiten, voor een groot deel zelfstandig worden uitgevoerd. Inlichtingen over deze funktie kunnen worden ingewonnen bij dr. ir. J. H. van de Pol, tel. 030-510841. Schriftelijke sollicitaties te richten aan het bestuur van het genetisch instituut, Opaalweg 20, Utrecht.

Bij het laboratorium voor scheikundige dierfysiologie bestaat een vacature voor een
WETENSCHAPPELIJK MEDEWERKER (bioloog of biochemicus)
die zal deelnemen aan het onderzoek van de werkgroep insektenfysiologie. Dit onderzoek richt zich vooral op regulatorische processen bij orgaanontwikkeling en stofwisseling, , waarbij o.m. bijzondere aandacht besteed aan endogene invloeden op lipid mobilisatie en transport. Tevens wordt van de medewerker deelname aan het onderwijs verwacht. Er bestaat in het kader van het genoemde onderzoek gelegenheid tot het bewerken van een proefschrift. Schriftelijke sollicitaties te richten aan de hoogleraar van het laboratorium voor scheikundige dierfysiologie, Jan van Galenstraat 40 te Utrecht, tel. Inlichtingen bij dr. A. M. Th. Beenakkers,, tel. 030-716221.

Het i.o.w.o. is een snel groeiend dynamisch instituut dat centraal de landelijke ontwikkeling van het wiskunde onderwijs behartigt voor leerlingen van zowel het kleuter- en basisonderwijs als van het voorbereidend wetenschappelijk- en beroepsonderwijs. Conferenties, cursussen en experimenten begeleiden deze ontwikkeling, die zich richt op leerstof en leervorm; op leerling en leraar; als ook op onderwijstechnologie. Voor dit instituut, dat zich binnenkort in een nieuw gebouw vestigt vragen wij een
a. ALGEMEEN BEHEERDER en een
b. FINANCIEEL DESKUNDIGE.
Van genoemde funktionarissen wordt in de eerste plaats gevraagd, dat zij zich kunnen opstellen in een team dat zich — wetenschappelijk of beheersmatig — met een grote dosis idealisme wijdt aan 'de' zaak.
a. Taakinformatie: een voooral coördinerende taak binnen het beheersapparaat; organisatie administratie; financiën, informatie en produktie. Dit geldt zowel de personele, materiële als inhoudelijke voorzieningen in genoemde sectoren. In nauwe samenwerking met de algemeen directeur en de staf 'vertaalt' hij de inhoudelijke planning in te nemen beheersmaatregelen. Vereisten: vanuit zijn opleiding — middelbaar onderwijs en eventueel voortgezette opleiding en ervaring — moet hij zich op elk van deze terreinen maar liever méér thuisvoelen.
b. Taakinformatie: onder supervisie van de algemeen beheerder draagt deze medewerker de verantwoording voor de financiële planning, zoals: opmaken van begrotingen; verantwoorden van uitgaven; bewaken der gelden; vereisten van betalingen. Vereisten: opleiding mba; spd I.
Belangstellenden voor deze funkties kunnen nadere informaties inwinnen bij drs. E. J. Wijdeveld, tel. 030-531530 of rechtstreeks solliciteren bij prof. dr. A. F. Monna, secretaris van de commissie modernisering leerplan wiskunde, mathematisch instituut der rijksuniversiteit Utrecht, Budapestlaan.

Letteren
Bij het instituut voor engelse taal- en letterkunde, Maliebaan 97 te Utrecht, kan geplaatst worden een
MEDEWERKER(STER)
voor de bibliotheek, in het bezit van het diploma g.o.-a3 of het diploma van de bibliotheek en documentatieschool. De werkzaamheden zullen o.m. bestaan uit het registreren, uitlenen en catalogiseren van de boeken. Middelbare schoolopleiding, een behoorlijke kennis van het engels en type-ervaring zijn vereist. Schriftelijke sollicitaties te richten aan de beheerder drs. D. Howes Smith van bovengenoemd instituut, tel. 030-333516.

Sociale Wetenschappen
De centrale werkplaats van de fakulteit der sociale wetenschappen zoekt voor zo spoedig mogelijk een
ELEKTRONIKUS.
Zijn taak zal zijn vervaardiging, onderhoud en reparatie van elektronische apparatuur die gebruikt wordt in de fakulteit der sociale wetenschappen. Vereisten: tenminste diploma lts en elektronika monteur nerg of mts-e. De eerste oefening voor militaire dienst moet vervuld zijn. Salaris: aanstelling zal geschieden in een van de technische rangen. Sollicitaties tot 14 dagen na het verschijnen van deze advertentie, schriftelijk te richten tot de beheerder van de werkplaats van de fakulteit der sociale wetenschappen, p. a. bureau van de fakulteit der sociale wetenschappen, Trans 2 te Utrecht.

Bij de centrale afdeling methodologie en statistiek, ressorterende onder de subfakulteit der psychologie, bestaan 2 vacatures voor een
WETENSCHAPPELIJK MEDEWERKER.
De afdeling is in oprichting en komt onder leiding van 3 lektoren resp. voor statistiek, psychometrie en sociaalpsychologische methoden en technieken. De taken van de afdeling zijn: het geven van onderwijs; het methodologisch en statistisch begeleiden van onderzoek; het ontwikkelen van methoden voor data-analyse en van mathematische modellen. Dit alles ten behoeve van alle afdelingen in de subfakulteit. Binnen het kader van deze taken is ruimte voor het voorbereiden van een promotie. Inlichtingen over deze funktie kunnen worden verkregen bij dr. A. J. A. Verberk, tel. 030 - 26551, tst 92 of 030-881339. Academici met belangstelling voor deze taken en liefst enige onderwijservaring op dit gebied kunnen zich schriftelijk richten tot de beheerder van de subfakulteit der psychologie, Varkenmarkt 2 te Utrecht tot 14 dagen na het verschijnen van de advertentie.

Interfakulteit der Aardrijkskunde en Prehistorie
Bij het fysisch geografisch laboratorium van het geografisch instituut is met ingang van heden plaats voor een
BEDIENDE
in het laboratorium. Schriftelijke sollicitaties bij de beheerder van het geografisch instituut, transitorium II, Heidelberglaan 2 te Utrecht.

Bij het fysisch geografisch laboratorium van het geografisch instituut is met ingang van heden plaats voor een
ADJUNKT-LABORANT.
Schriftelijke sollicitaties bij de beheerder van het geografisch instituut, transitorium II, Heidelberglaan 2 te Utrecht.

VOOR ALGEMENE INLICHTINGEN OVER VACATURES EN MOGELIJKE FUNKTIES KUNT U ZICH WENDEN TOT DE AFDELING PERSONEELSVOORZIENING, BUREAU FORMATIEZAKEN, KROMME NIEUWE GRACHT 29 TE UTRECHT, TEI. 335722 TOESTEL 135.

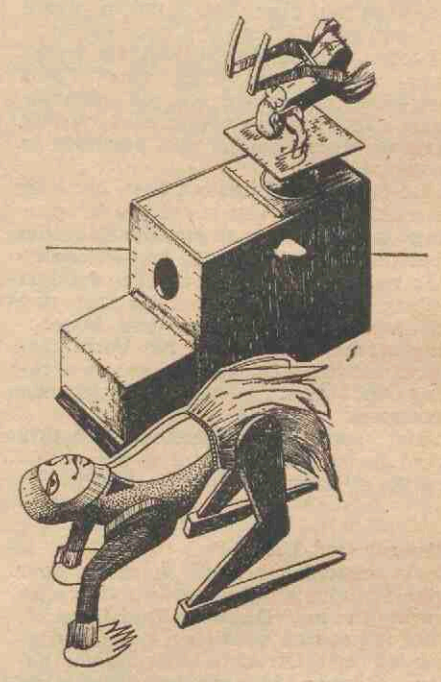

'Chinese duikelaar'; verandert voortdurend van positie.

Studenten

Uit de vergaderingen van de Beleidsraad voor Collectieve voorzieningen t.b.v. studenten van 16 december 1970 en 20 januari

Aangezien in de vergadering van 16 december het vereiste quorum niet aanwezig was konden geen geldige besluiten genomen worden. De voorlopige besluiten werden alle in de vergadering van 20 januari 1971 bekrachtigd. De belangrijkste zaken uit beide vergaderingen tezamen waren:
1. De Beleidsraad stelt voor om de korting van *f* 134.000,— op de begroting van Collectieve Voorzieningen t.b.v. studenten, die noodzakelijk is in verband met de korting op de totaalbegroting van de universiteit, te vinden door de volgende posten te verminderen: SSH met *f* 19.000,—; UGZ met *f* 10.000,—; roeisubsidie met *f* 5.000,—; cursussen sociale vaardigheden met *f* 100.000,—. Motief voor deze voorstellen was, dat op deze wijze zo eenvoudig mogelijk gekort kon worden zonder dat de betreffende voorzieningen hieronder ernstig zouden lijden. De voorbereidingen voor de cursussen sociale vaardigheden zijn nl. nog niet zo vergevorderd, dat in september 1971 volledig gestart zou kunnen worden. Hoogstens kan dan met een klein experiment begonnen worden. De roeisubsidie is niet verminderd met een bepaald bedrag per roeier, doch er is rekening gehouden met de normale subsidie van *f* 20,— voor in totaal 700 roeiers. Dit getal is ruim berekend en zal zeker niet overschreden worden. Ten aanzien van SSH is het oorspronkelijke opgegeven bedrag aangehouden, waarmee SSH akkoord gaat. Bij de vermindering van de subsidie voor de UGZ is er rekening mee gehouden dat verschillende activiteiten die men wil gaan entameren nog geen uitgesproken vorm hebben aangenomen en dat vorig jaar op de ingediende begroting een belangrijk overschot is geweest.
2. Naar aanleiding van de brief van de school voor Journalistiek d.d. 21 december 1971 werd besloten aan curatoren te verzoeken er mee in te stemmen om de sportfaciliteiten van de universiteit open te stellen voor HBO'ers, die via hun opleiding geen lichamelijke vorming ontvangen, onder voorwaarde dat de werkelijke kosten per student door de betreffende instelling betaald wordt.
3. Naar aanleiding van de brief van curatoren d.d. 18 december 1971, waarin gereageerd wordt op de nieuwe nota werkbasis van de Beleidsraad en enige bezwaren hiertegen naar voren ge-

bracht werden, werd besloten in een antwoord aan de curatoren nader op een aantal punten in te gaan. Deze punten zijn met name het bezwaar dat bij Curatoren gerezen is tegen de bepaling over het aantal van 4 studenten tegenover 3 seniorleden, terwijl niet een van deze studentleden een vertegenwoordiger van de FUG is en tegen de bepaling over het quorum. De Beleidsraad zou het aantal van 4 studentleden in het algemeen willen handhaven. In de praktijk is gebleken dat de positie van de ene vertegenwoordiger van de FUG in de Beleidsraad in verband met diens dubbelrol moeilijk is. Het aantal van 4 studentleden tegenover 3 seniorleden lijkt bovendien juist gezien de uitspraak van minister Veringa, dat de beslissing over de studentenvoorzieningen bij de studenten zelf dient te liggen. De bepaling over het quorum houdt verband met de bepaling over het aantal leden van de Beleidsraad. De werkbasis zal in de huidige vorm reeds worden rondgestuurd aan de verschillende stichtingen en commissies met het verzoek hierop binnen drie maanden te reageren.

4. De Beleidsraad besloot geen bezwaar te maken tegen een eventuele honorering van twee leden van KOSMU, die voor de integratie van de studentenmuziek reeds veel werkzaamheden hebben gedaan en ook in de toekomst nog zullen verrichten, indien deze honorering uit het crediet van het Vormingswerk zelf kan geschieden. Deze honorering zal geen precedenten kunnen scheppen.

5. Het concept jaarverslag 1969-1970 werd goedgekeurd. Dit zal op de gebruikelijke wijze worden rondgestuurd.

Dispuut 'Oud-Utrecht'
Zoals misschien bekend, wordt er door enkele studenten al enige tijd samengewerkt in het Dispuut 'Oud-Utrecht'. Doel is het zich verdiepen in, en bezighouden met Utrechts verleden èn heden; plannen binnenstad, uitbreiding, restauratie en dergelijke.
Voor geïnteresseerden: de eerstvolgende bijeenkomst waarop een excursie naar slot Zuylen definitief zal worden gepland, vindt plaats maandag 8 maart bij mej. E. v. d. Vrught, Frederik Hendrikstraat 79, Utrecht; 20.00 uur.

Kies-Keurig
Op 13 en 14 maart houdt de V.C.S.B. Utrecht haar voorjaarsconferentie, die zal gaan over de aanstaande verkiezingen. De bedoeling is, om zaterdag in een 'simulatie-spel' bepaalde aspecten te belichten en zondag in groepen de verschillende partijprogramma's door te nemen, om bewust een keuze te kunnen maken. We houden de conferentie in 'de Hertekolk' in Epe. De kosten voor dit weekend bedragen plm. *f* 17,—, inclusief reiskosten (bus). Opgave is mogelijk via postbus 187 of bij Karin Westerweel, Mgr. v.d. Weteringstraat 72 Utrecht, telefoon 19713.

Fug activiteiten overkoepeling
Vrijdag 26 febr. Veritas: Film 'Bande à Part' v. Godard. 20.00 uur.
Zaterdag 27 febr. S.S.R.: Zaterdagavond sociëteit. 21.00. uur.
Zondag 28 febr. S.S.R.: Zondagavond sociëteit. 19.30. uur.
Woensdag 3 maart. Unitas: Wereld reis v. Bertus Zijdenbos door hem zelf verteld met film. 20.00 uur.
Donderdag 4 maart. U.V.S.V.: Groep, improvisatie en theater, 20.00 uur.
Zaterdag 6 maart. U.V.S.V : Beethoven weekend. Volksdansgroep uit Macedonië. 20.00 uur S.S.R.: Z.A.S. 21.00 uur.
Zondag 7 maart S.S.R.: Z.A.S. 19.30 uur.
Maandag 8 maart. Veritas: Film 'Les Carabiniers' v. Godard. 20.00 uur

Menu's Veritas 1 t.m. 5 maart
Maandag: kippesoep, nassi goreng, kroepoek, pindasaus, kippeschnitzel of gebakken eieren, capucijners met speklap, aardappelen, atjar.
Dinsdag: groentesoep, hutspot, worst, gepaneerde varkenslapjes, rode kool, aardappelen, witte koolsla.
Woensdag: tomatensoep, makaroni met ham en kaas, lof met kaassaus en ham, gehakt, aardappelen, sla.
Donderdag: aspergesoep, runderlap, andijvie, lever, sperciebonen, puree, aardappelen, appelmoes.
Vrijdag: Kerrysoep, slavink, vissticks, doperwten met worteljes, bietjes, tutti frutti.
De nagerechten zijn iedere dag: vla, fruit, ijs en yoghurt.
De eettafel is open van 17.30 uur tot 19.30 uur. De lunchbar is open van 12.30 uur tot 13,30 uur.

Badminton
Onder de bezielende leiding van de heer van Eijk zijn van 1 t/m 12 februari weer de Utrechtse Studenten Badmintonkampioenschappen gehouden. In tegenstelling tot vorig jaar waren er nu 3 categorieën n.l. beginners, gevorderden en competitiespelers. Er schreven 160 deelnemers in; zij speelden 245 partijen, aanzienlijk meer dan vorig jaar. Toch konden vrijdag alle finales gespeeld worden, zodat ook dit jaar het toernooi weer een groot succes is geworden. De prijsuitreiking vond plaats in het U-huis en daar werden de volgende mensen met een medaille beloond: beginners DE 1 mej. van Werkum, 2. mej. Verhaart, HE 1 de heer Bijl, 2 de heer Lankwarden, DD 1 mej. Lieuw, mej. Moens, 2 mej. van Werkum, mej. Rompes, GD 1 mej. van der Maat, de heer Bijl, 2 mej. Nijhoff, de heer van der Meulen, HD 1 de heer Bijl, de heer Grimbergen, 2 de heer van Dijk, de heer Steehouwer. Gevorderden: DE 1 mevr. Klijn, 2 mej. Faber, HE 1 de heer de Hoogh, 2 de heer Kuitenbrouwer, DD 1 mevr. Klijn, mej. van Harreveld, 2 mej. van Vught, mej. Hupperts, GD 1 de heer en mevrouw Klijn, 2 mej. Hupperts, de heer Kuitenbrouwer, HD 1 de heer Klijn, de heer van der Harst, 2 de heer Levenaag, de heer de Pender. Competitiespelers: DE 1 mej. de Boer, 2 mej. Schimmel, HE 1 de heer J. Heethaar, 2 de heer R. Heethaar, DD 1 mej. Laay, mej. de Boer, 2 mej. Schimmel, mej. Lenten, GD 1 mej. de Boer, de heer Baan, 2 mej. Lenten, de heer Koevoet, HD 1 de heer J. Heethaar, de heer R. Heethaar, 2 de heer Tauecchio, de heer Baan. Alle deelnemers hebben enthousiast meegwerkt aan het slagen van het toernooi en de USBAF hoopt dat ze volgend jaar weer mee doen. De competitie is dit jaar zeer succesvol verlopen. Van de 5 teams zijn er 3 kampioen geworden! De eerste twee teams zullen promotiewedstrijden mogen spelen voor de bondscompetitie. Iedereen die er voor voelt volgend jaar competitie te spelen bij de U.S.S. wordt verzocht kontakt op te nemen met de USBAF, p.a. Goedestraat 37.

Nationale studenten crosskampioenschappen
Op zaterdag 27 februari 1971 wordt op het landgoed 'nieuw Amelisweerd' een wedstrijd gehouden, waarvan de winnaar zich 'Nederlands studenten crosskampioen' mag noemen. Iedereen die wel eens studenten wil zien hard lopen of gewoon belangstelling heeft, moet weten dat de strijd om 14.45 uur begint met een 14.00 m loop voor dames en om 15.00 uur gevolgd door de wedstrijd voor de heren over een afstand van 7000 m. Daarna is er voor allen een prestatieloop over 14.00 m. Alle studenten en studentes die zin hebben om mee te doen: schrijft voor inlichtingen naar de U.S.A.F. p.a. U.S.S. postbus 2171, Utrecht of meldt u zich zaterdags tot één uur voor de wedstrijd bij het secretariaat op de sintelbaan van Maarschalkerweerd. Daar zijn ook de kleed- en doucheruimtes. Het inschrijfgeld bedraagt voor de wedstrijd *f* 1,50 en voor de prestatieloop *f* 0,75.

Waterpolo
De dinsdagavond in 'Den Hommel' gespeelde polowedstrijd U.Z.S.C. 2—U.S.S. was een succes. De uitslag was 8—2 in het voordeel van de studenten. Het moeilijkste punt was de conditie, waaraan wel het een en ander gedaan zal moeten worden voor de N.S.K. op 6 en 7 april. Hiervoor wordt de gelegenheid geboden op donderdagavond in Ozebi van 22.00—22.45 uur.

Zaalvoetbal
Uitslagen intra-universitaire zaalvoetbalcompetitie d.d. 15-2-1971: U.V.S.V. Proletarische voorhoede 5—0; F.C. Paal—F.D. '67 1—4; groep G-Hadk 6—3. K.N.V.B. competitie d.d. 9-2-1971: U.S.V.F. 1—Hercules 10—0; U.S.V.F. 2—D.O.S. 01 3—1.

Geslaagd
Kandidaats Kunstgeschiedenis: mej. E. C. Swemle, Nijmegen.
Semi-arts: M. W. J. A. Fieren, Utrecht; mej. O. E. van Rees, Eerbeek; A. W. J. M. Rovers, Tilburg; G. J. D. Schep, Jutphaas; H. Vos, Apeldoorn.
Arts I: G. J. de Boer, De Meern; J. A. du Boeuff, Amersfoort; J. de Kraker, Utrecht.
Kerkelijk: J. Slob, Langerak, Z.H.; W. Arkeraats, Oudekerk a. d. IJssel; J. Seton, Utrecht.

Faculteiten

Herkansing open schriftelijke peiling
Op 19 maart 1971 van 14.30-16.30 uur, in zaal 102 van het Wiskundegebouw 1ste verdieping, zal de herkansing open schriftelijke peiling worden gehouden voor die studenten die a: aan de peiling in december 1970 niet hebben deelgenomen en b: de peiling van december 1970 onvoldoende hebben gemaakt en voor deze herkansing in aanmerking wensen te komen. De studenten die zich nog niet voor deze herkansing hebben opgegeven, kunnen dit nog telefonisch doen, uiterlijk tot 12 maart, bij mej. M. Stenvers tel.: 030-531721.
De studenten dienen een kwartier van te voren aanwezig te zijn. Ten overvloede zij er op gewezen dat stencils en collegeaantekeningen geraadpleegd kunnen worden.

Rechten

Fakulteitsmedaille
De fakulteit der rechtsgeleerdheid zal, daartoe in staat gesteld door het Utrechts Universiteitsfonds, ook dit jaar, ter gelegenheid van de Universiteitsdag *een zilveren medaille* uitreiken aan een oud-leerling van de fakulteit, die door zijn kennis en vooral door zijn werk in de Nederlandse gemeenschap heeft getoond een vooraanstaande plaats onder de Nederlandse juristen in te nemen. De fakulteit stelt zich voor de medaille toe te kennen op grond van de voorstellen, dienaangaande door de oud-studenten gedaan.
Aldus roept de fakulteit al haar oudleerlingen op, vóór 1 maart 1971 gemotiveerd aan de sekretaris van de fakulteit, Boothstraat 1c, kenbaar te maken aan wie, naar hun oordeel de medaille behoort te worden uitgereikt.

Mondelinge doctoraal examens voor Pasen
Wie zich nog niet heeft opgegeven en vóór Pasen een mondeling deel doctoraal examen wil doen, kan zich uiterlijk tot en met 1 maart daarvoor aanmelden, Boothstraat 1c, kamer 102. Voor de examens in de tweede helft van april is de intekening open vanaf 15 maart tot 1 april, ook alleen 's middags, op bovenstaand adres. Voor extranei desgewenst telefonisch of schriftelijk.

Geneeskunde

Anatomie
Demonstratiepraktikum Extremiteiten voor recidivisten C.1 en C.2 Het praktikum zal worden gehouden op de donderdagmiddagen van 4, 11, 18, 25 maart en 1 april. Aanvang 13.30 uur. Voor verdere mededelingen wordt verwezen naar de Publikatieborden op het anatomisch lab.

Stage commissie
In deze commissie, onder voorzitterschap van prof. Bouman, zullen van studentenzijde zitting nemen: Albertine Milatz en Huib der Weduwen. Deze commissie zal zich bezig houden met het bespreken van de onderwerpen voor de wetenschappelijke stages voor het volgende derde jaar en met een evaluatie van de resultaten van dit jaar. Graag zullen deze twee studenten van alle derde jaars reacties ontvangen over hoe men deze stages heeft ervaren. Graag sturen naar de MSFU, Catharijnesingel

Nederlandse Vereniging voor de Wetenschappelijke Film en Televisie
De Medische Sektie van de Nederlandse Vereniging voor de Wetenschappelijke Film en Televisie nodigt hierbij belangstellenden van de wetenschappelijke staf van de medische fakulteit en de medische studenten uit tot het bijwonen van een filmvoorstelling die gehouden zal worden op maandag 15 maart 1971 des avonds om 20.00 uur in het studioauditorium van de Stichting Film en Wetenschap, Hengeveldstraat 29 te Utrecht. Indien u denkt de voorstelling bij te wonen, wilt u dan zo vriendelijk zijn dit telefonisch aan het sekretariaat op te geven, tel. 716816 (Stichting Film en Wetenschap) te Utrecht.
De films die vertoond zullen worden zijn: 1. De loop van de orthopedische patiënt; 2. Fetal blood sampling (onderzoek van foetale bloedmonsters); 3. Hartziekten t.g.v. coronairsclerose.

Wisk. en Natuurwetenschappen

Gepromoveerd
P. Ch. van der Vliet Burg. Van der Heidelaan 13 Bussum, tot doctor in de wiskunde en natuurwetenschappen. Proefschrift: De invloed van chromosomale eiwitten op de genexpressie bij gist. Promotor: prof. dr. H. S. Jansz.
Stelling 11: Het voeren van een bevolkingspolitiek, gericht op vermindering van de bevolkingsgroei in Nederland, moet gekoppeld worden aan afschaffing van de huidige kinderbijslagregeling'.

Maandag 22 februari promoveerde de heer A. van den Bergh, Amsteleindstraat 74, Oss, tot doctor in de wiskunde en natuurwetenschappen op: Bijdrage tot synthese van elsinochroom A. Promotor was prof. dr. C. A. Salemink.

Eveneens op maandag 22 februari promoveerde de heer J. J. H. Fortuin, Johan van Oldenbarneveltlaan 1, tot doctor in de wiskunde en natuurwetenschappen, op: Twee nieuwe genen die betrokken zijn bij mitotische intragene recombinatie en herstel van UV-schade in Aspergillus Nidulans. Promotor was prof. dr. G. A. van Arkel.

■ Wiskunde, sterrenkunde en natuurkunde

Vacatures studentassistent
Bij het fysisch laboratorium, afdeling medische en fysiologische fysica (Eisenhowerlaan 4) is een drietal studentassistentschappen (vijf halve dagen per week) vakant:
a. Een kandidaat in de biologie en/of natuurkunde (evt. drs. med.) voor onderzoek in de werkgroep 'visuele systemen'. (Inlichtingen bij drs. du Pont).
b. Een kandidaat in de natuurkunde met theoretische belangstelling voor onderzoek in de werkgroep 'auditieve systemen'. (Inlichtingen bij drs. Verschuure).
c. Een kandidaat wis- of natuurkunde met belangstelling voor numerieke problemen. Zijn taak zal zijn het schrijven van Fortran programma's ten behoeve van het lopend onderzoek op de afdeling. De afdeling beschikt over een eigen computer. De nodige Fortran-kennis kan op de afdeling opgedaan worden. (Inlichtingen bij drs. Koenderink. Tel. 938848).
Aanstelling volgens rijksregeling. Salaris *f* 639, — bruto voor vierdejaars en jongere studenten, *f* 674,95 voor oudere jaars studenten.

Technische Natuurkunde
Bij de administratie van het Fysisch Laboratorium, Bijlhouwerstraat 6 is een verkort collegedictaat verkrijgbaar van het college *Gasontladingen* van prof. Rutgers. Prijs *f* 2,50.

Electronisch rekencentrum: Cursus Algol 60
Zie onder rubriek universiteit.

Mathematisch Instituut
Van 15 april tot 1 juni 1971 zal *prof. dr. A. Borel* van het 'Institute for Advanced Study' te Princeton (USA) als gasthoogleraar aan de Utrechtse Universiteit zijn verbonden. Gedurende die tijd zal hij een college geven over 'Boundaries for arithmetic quotients of symmetric spaces. Cohomology of arithmetic groups'. De colleges zullen (vermoedelijk) zijn op woensdag van 10.00-12.00 en op vrijdag van 10.00-11.00, te beginnen op 16 april, in het Mathematisch Instituut, Budapestlaan.

In de maand maart zal dr. F. D. Veldkamp enige resumerende voordrachten houden over resultaten uit de theorie van de lineaire algebraische groepen die in de colleges gebruikt worden. Degenen die belangstelling hebben voor deze voordrachten wordt verzocht zich zo spoedig mogelijk met dr. Veldkamp in verbinding te stellen.

■ Scheikunde

Tentamen struktuurchemie 1970-1971
Datum: vrijdag 26 februari: 13.30-16.30 uur in het Analytisch Chemisch Laboratorium, tentamen kwantentheorie. Eventuele herkansingen als struktuurchemie I op één van de volgende data: 19 maart, 23 april, 17 september (plaats nog onbekend). 9.00-11.00 uur: struktuurchemie I (kwantentheorie); 14.00-16.00 uur: struktuurchemie (molekuulspectroskopie en diffraktie methoden).
Het is toegestaan I en II op verschillende data af te leggen.
Beoordeling: voor struktuurchemie I en II worden deelcijfers op halven nauwkeurig vastgesteld. Mits beide deelcijfers hoger dan 4 zijn, wordt een eindcijfer vastgesteld, waarbij halven naar boven worden afgerond. Als uitzondering wordt 5½ als eindcijfer afgerond tot 5 (onvoldoende), zodat tenminste één deelcijfer verbeterd moet worden.
Opgave: voor alle tentamens, liefst uiterlijk één week voor de tentamendata: Organisch Chemie Laboratorium, afd. Theoretische Organische Chemie, Kamer 136.

College statistische thermodynamica
Het college statistische thermodynamica voor chemische kandidaten zal gegeven worden door prof. M. P. Groenewege op maandag 11.15-13.00 uur (O.C.L.), dinsdag 11.00-12.45 uur (A.C.L.), van 22 maart a.s. tot eind mei 1971; volgens T. L. HILL, Introduction to Statistical Thermodynamics. Ook degenen die nog het kandidaatsexamen oude stijl willen afleggen, worden op dit college verwacht. Na afloop gelegenheid tot schriftelijk tentamen afleggen.

Practica scheikunde-didaktiek
In de navolgende perioden zal geen 12-middagen practicum voor het verkrijgen van de aantekening lesbevoegdheid scheikunde verricht kunnen worden. Perioden: 19 t.m. 23 april, 3 t.m. 7 mei, 24 mei t.m. 2 juli, 30 augustus t.m. 13

september. Bovendien is er in deze perioden slechts een beperkt aantal plaatsen voor het practicum didaktiek van de scheikunde beschikbaar.
Gegadigden wordt aangeraden zich bijtijds van een plaats op dit practicum te verzekeren. Mondelinge opgave bij de practicumleiding (P-zaal van het Analytisch Chemisch Laboratorium, Croesestraat 77A, Utrecht).

Spreekuur prof. Salemink
Prof. Salemink is verhinderd op maandag 5 maart spreekuur te houden.

■ Biologie

Derde-jaars cursus in de Faunistiek, 1971
In aanvulling op de aankondiging van deze cursus ('U' van 20 nov. 1970) kan thans het volgende medegedeeld worden.
De kosten voor een verblijf van 10 t.m. 28 mei a.s. in het Veldstation te Cadier en Keer/Z. Limb., én de kosten van alle vervoer zijn thans teruggebracht tot een totaal van *f* 150,— per persoon. Men is vrij gedurende de weekends naar huis te gaan. Deelname staat, behalve voor studenten van de Bijzondere M.O.-opleiding, ook open voor alle derde- en ouderejaars biologen.
In verband met het voorgaande is de sluitingsdatum van de termijn voor opgave verschoven naar 1 april 1971. Men moet zich vóór deze datum schriftelijk opgeven bij dr. J. W. Sluiter, Zool. Lab., Janskerkhof 3, Utrecht.

Letteren

■ Geschiedenis, kunstgeschiedenis archeologie en muziekwetenschap

Gastcolleges Muziekwetenschap
Als gedeeltelijke vervanging voor prof. Reeser die tot de paasvakantie wegens ziekte geen college zal kunnen geven, heeft prof. dr. K. Ph. Bernet Kempers zich bereid verklaard een viertal gastcolleges te geven met als onderwerp: 'Mozartiana' (evt. één college over Verdi). Deze colleges worden gegeven in de 'Diepenbrockzaal' van het Instituut voor Muziekwetenschap op maandagmiddag 1, 8, 15, en 22 maart a.s. van 2.30-4.00 uur n.m.

Studentenafvaardiging Instituutsraad
Voor het samenstellen van de instituutsraad nieuwe stijl worden de studenten in de muziekwetenschap verzocht z.sp.m. 6 vertegenwoordigers te kiezen. De pre-kandidaten (1e t/m 4e jaars) wijzen voor elk studiejaar één vertegenwoordiger aan; de kandidaten 2 vertegenwoordigers.

Sociale wetenschappen

Benoemd
Bij K.B. nr. 62 van 10 februari 1971 is benoemd met ingang van de dag waarop hij zijn ambt zal aanvaarden dr. H. U. E. Thoden van Velzen, tot gewoon hoogleraar om onderwijs te geven in de culturele antropologie.

■ Psychologie

Betreft kandidaatsexamen 21 juni 1971
Willen die studenten die op bovengenoemde datum hun kandidaatsexamen zouden willen doen, maar op 7 juni nog het tentamen fysiologie moeten afleggen, hun naam vóór vrijdag 5 maart opgeven bij mej. drs. T. Quadvlieg, Varkenmarkt 2, Utrecht.

Instituut voor Sociale Psychologie
Het kandidaatstentamen sociale psychologie wordt dit jaar in drie delen afgenomen, op de volgende data en plaatsen:
Deel I: 1 maart 1971, aanvang 14.30 u. Plaats: voor mensen waarvan de achternaam begint met de letter A t.m. K: Grote kollegezaal, Lange Koestraat. Achternaam met letter L t.m. Z: Zaal 11, Akademiegebouw, Domplein.
Deel II: 19 april 1971, aanvang 14.30 u. Plaats: Achternaam met letter A t.m. G: Grote kollegezaal, Lange Koestraat. Achternaam met letter H t.m. R: Uithof, Rode Zaal. Achternaam met letter S t.m. Z: Uithof, Blauwe Zaal.
Deel III: 21 mei 1971, aanvang 14.30 u. Plaats: achternaam met letter A t.m. G: Zaal 16, Akademiegebouw, Domplein. Achternaam met letter H t.m. R, Uithof, Rode Zaal. Achternaam met letter S t.m. Z, Uithof, Blauwe Zaal. Herkansing alle delen: 17 juni 1971, aanvang 14.30 u. Plaats: Achternaam met letter A t.m. G, Uithof, Witte Zaal. Achternaam met letter H t.m. R, Uithof, Rode Zaal. Achternaam met letter S t.m. Z, Uithof, Blauwe Zaal.
Opgave voor deelname dient per deel, uiterlijk drie dagen van tevoren, te geschieden bij mej. I. Nout, Instituut voor Sociale Psychologie, Lucas Bolwerk 6, tel. 10641. Hierbij dient men ook zijn registratienummer te vermelden.
Op het tentamen moet worden meegenomen: Kollegekaart; zacht potlood; gum. Als men de zaal binnenkomt kan men direkt met het tentamen beginnen. Men wordt daarom verzocht na binnenkomst niet meer te spreken. Een stencil met informatie over het tentamen is op 22 februari tijdens kollege uitgereikt.

Ontwikkelingspsychologie
Voor die voorkandidaten die in december jl. tentamen hebben gedaan volgens de oude lijst, zal het herhalingstentamen plaatsvinden op dinsdag 6 april om 14.00 uur in de Uithof, Blauwe Zaal, Transitorium I. Gevraagd zal worden over de gehele lijst, uitgezonderd degenen die een eigen onderzoek hebben gedaan (zie studieregeling 1970-'71). Dit is het laatste tentamen over deze lijst.
161

■ Pedagogische en andragogische wetenschappen

Afdelingsvergadering afdeling statistiek en methodenleer
Op maandag 1 maart zal een afdelingsvergadering van de genoemde afdeling plaatsvinden. Ondermeer zullen worden besproken: de tentamenregelingen voor dit en het komende jaar en de organisatie van het onderwijs in de statistiek en methodenleer in het komende kursusjaar. De vergadering zal beginnen om 9.30 uur en zal worden gehouden in de Kajuit. Iedere belangstellende is van harte welkom.

Herhalingsmogelijkheid toets I, statistiek II
Op dinsdag 2 maart zal er een mogelijkheid bestaan om toets I, statistiek II af te leggen. Het tentamen zal worden gehouden in de kollegezaal van het P.I. (ingang Achter de Dom 13) van 10.00-13.00 uur.

Herhalingstentamen Ontwikkelingspsychologie 2e jaar voor pedagogiekstudenten
Tijd: donderdag 25 maart van 9.00-12.00 uur. Literatuur: literatuurlijst Vermeer. Zij die aan deze herkansing gaan deelnemen, moeten zich vóór 10 maart opgeven bij de administratie van het P.I. In de 'U' van 19 maart zal de plaats bekend worden gemaakt, waar het tentamen wordt gehouden.

Aardrijkskunde en Prehistorie

Deelnemers excursie Luxemburg 1970
Het overgebleven kasgeld van de excursie Luxemburg is destijds op verzoek van de studenten niet uitgekeerd in verband met een voorgenomen aktie ten behoeve van 'terres des hommes'. Ondanks herhaald aandringen van mej. dr. Van Dorsser hebben de betrokkenen nagelaten tot dusverre mededelingen over deze aktie te doen. Om die reden wordt het overschot (*f* 10,— per persoon) thans aan de deelnemers uitgekeerd. Het geld kan in ontvangst genomen worden bij mej. Okma, dagelijks tussen 11.30 en 12.30 uur (kamer 16.08.04); laatste betaaldag 8 maart.

Nagekomen

Prof. Jordan overleden
Op 65-jarige leeftijd is overleden prof. dr. F. J. L. Jordan sinds 1953 hoogleraar in de inwendige geneeskunde.

Toets propedeuse blok I Methodologie en Statistiek
De toets op 8 maart (14.30-17.30; in de rode, witte en blauwe zaal van Transitorium I, Leuvenlaan 21, De Uithof) zal een 'open-boek' toest zijn, d.w.z. dat men de syllabus, eigen aantekeningen etc. mag meenemen ter consultatie tijdens de toets. IEDEREEN wordt geacht oppervlaktetabellen van de normaalverdeling bij zich te hebben (b.v. het boek van Ferguson). De toets zal bestaan uit twee delen: A. een vijftigtal geprecodeerde vragen (multiple choice). waarvoor aan het begin een tijdslimiet zal worden opgegeven; B. enkele open vraagstukken die ter beschikking komen na inlevering van het A-gedeelte.
In het bericht van 5 februari is bij vergissing niet opgenomen, dat er behalve de daar vermelde responsiecolleges ook een responsiecollege zal zijn op dinsdag 2 maart 19.00-22.00 in de kleine collegezaal Varkenmarkt 2 voor de groepen 23en 24.

Cursus matrix-algebra voor kandidaten
Drs. J. de Jong verzorgt de cursus. Begin: 1 maart; einde: 2 april; iedere maandag en donderdag, 18.30-20.0 in de grote collegezaal Varkenmarkt 2.

Het college 'recente linguistische litteratuur voor gevorderde kandidaten en belangstellenden, do. 4 maart 16.30 u., heeft het werk van William Labov tot onderwerp, speciaal zijn artikel 'On the mechanism of linguistic change'. (Monograph Series on Languages and Linguistics no. 18, p. 91-114).

Cursus Biologische Toxicologie
Voor biologische studenten, die voornemens zijn om in de naaste toekomst het bijvak biologische toxicologie in hun na-kandidaats studieprogramma op te nemen, zal van 29 maart t.m. 8 april a.s. een inleidende cursus worden gehouden in het Instituut voor Veterinaire Farmacologie en Toxicologie, Biltstraat 172, Utrecht. De cursus heeft tot doel de student vertrouwd te maken met de wijze van wetenschapsbeoefening binnen deze onderzoeksrichting. Ook voor andere studierichtingen (chemie, farmacie) bestaat de mogelijkheid voor deelname aan de cursus.

Belangstellenden worden verzocht zich uiterlijk vór 15 maart a.s. op te geven bij de administratie van het Instituut. In verband met de beschikbare ruimte zal de deelname aan een maximum gebonden zijn.

Vegetatiekaart Goeree
De deelnemers aan het vegetatiekunde practicum in juni 1970, kunnen van de toen gemaakte vegetatiekaart een exemplaar afhalen bij de administratie van het instituut voor systematische plantkunde; transitorium II, verdieping 28.

Aan alle studenten van de faculteit der letteren, student-leden van instituutsraden in het bijzonder.
Op maandag 1 maart a.s. 20.0 uur, zal op het Engels Instituut, Maliebaan 97, een bijeenkomst plaatsvinden van studenten van de faculteit der letteren. Ter sprake zullen komen actuele zaken binnen de faculteit, waaronder de toekomstige structuur, de S.O.L., etc.
Student-leden van instituutsraden, geïnteresseerden, S.O.L.-comité, en groep alfa worden verzocht aanwezig te zijn.

Technocratie-cyclus
In het kader van het lustrum van het U.S.C. en onder auspiciën van ADC-FUG wordt een technocratie-cyclus georganiseerd. Programma:
maandag 1 maart: Lucas Reynders spreekt over technocratie en industrie; PHRM; 20.00 uur;
woensdag 10 maart: prof. De Haas over 'Noord-Vietnam en de technocratie'; PHRM; 20.0 uur;
woensdag 17 maart: symposium in de vorm van het televisieprogramma 'Kort geding'; o.l.v. Kort Geding-leider Bakker Schut; tussen dr. De Bruin (oecoloog) te Leiden en dr. Van Dijk (kamerlid VVD); aula; 20.00 uur;
dinsdag 30 maart: politieke avond o.l.v. dhr. Brugsma worden de volgende sprekers met elkaar geconfronteerd: Imkamp, Drees jr., Paul Janssen, Vonhoff, Diepenhorst en Van der Louw; PHRM.

Kreatum
vrijdag 26 februari: kabaret 'Zoete Broodjes'; ateljee, Nieuwe Gracht 61; 20.30 uur; leden *f* 1,50; niet-leden *f* 2,50.
zaterdag 27 februari: opening nieuwe ateljee; kreatieve eksperimenten; 14.00 uur; Nieuwe Gracht 61. Iedereen is welkom.

Chaplinfilms in de Uithof
Vrijdag 26 maart worden in de Uithof films (voornamelijk van Chaplin) vertoont. Voor nadere mededelingen omtrent tijd en plaats raadplege men de affiches.

A$A vraagt
met grote spoed

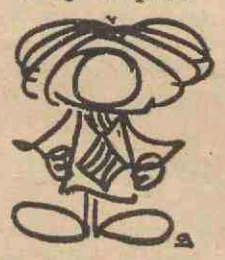

STUDENTEN
voor *f* 125.- tot *f* 225.- netto per week !
Altijd werk en gratis inschrijving.
Kom NU of over 10 minuten of op zaterdag (10.00—15.00 uur) langs bij.
de Algemene Studenten Arbeidsverlening
Oudegracht 221, Utrecht
tel. 030-12052-13289

Duizend en één dingen-boekje

418 genummerde pagina's, ruim 300 jaar historie op ruim 3 pagina's, 42 eredoctoraten, 7 curatoren, 16 foto's, 14 dependances van het bureau van de universiteit, 1 academische kalender, 15 dies memorabiles, 7 faculteitskleuren, 13 koninklijke verjaardagen, 29 onderwijsbegeleidende instellingen, 49 instellingen ten behoeve van studenten, 15 pagina's algemene studie-inlichtingen, 258 pagina's faculteiten, inclusief 14 subfaculteiten, 127 emeritaten en rectores magnifici, 335 data ambtsaanvaarding en oratie hoogleraren, 4 registers, 1 uitvouwbare plattegrond. (Cijfers onder voorbehoud). Slechts *f* 2.50 per stuk. Verkoopadres: Beetshuis, Boothstraat 6, Utrecht.



ADRESWIJZIGING

IN BLOKLETTERS OP PTT-ADRESWIJZIGINGSKAART

Achter beroep invullen: student, medewerker of abonnee

STUDENTEN: bureau inschrijving en informatie rijksuniversiteit, Nobelstraat 2a, Utrecht

MEDEWERKERS: bureau administratie rijksuniversiteit, kamer 25, Kromme Nieuwe Gracht 46, Utrecht;

ABONNEES: Beetshuis, Boothstraat 6, Utrecht

STICHTING OPLEIDING LERAREN

In september '71 zal de S.O.L., in samenwerking met de Rijks Universiteit te Utrecht, volledige dagopleidingen openen voor de vakken: aardrijkskunde, Duits, Engels, geschiedenis, Nederlands en wiskunde.
Nadat in eerste instantie hoofddocenten voor een aantal vakken waren opgeroepen, waarvoor de benoemingen thans spoedig te verwachten zijn, zoekt de stichting thans nog een

HOOFDDOCENT voor het vak Duits

en

DOCENTEN

in de volgende vakgebieden:

AARDRIJKSKUNDE: met als gewenste specialisatie: 1 x sociale geografie; 1 x fysische geografie.

ALGEMENE TAALWETENSCHAP: met bevoegdheid voor één of meer talen.

GESCHIEDENIS: met als gewenste specialisaties: Oude Geschiedenis, met bij voorkeur ook kennis van de préhistorie, middeleeuwen, nieuwe Geschiedenis (± 1500 tot ± 1750), en de Geschiedenis van de 20e eeuw.

DUITS, ENGELS en NEDERLANDS: elk met bijzondere aandacht voor de (- technieken ter -) bevordering van de taalbeheersing en de verbale expressie, alsmede met name voor Nederlands, de moderne methoden van taalbeschouwing en de nieuwe benaderingswijze van literaire teksten.

Van kandidaten voor deze functies wordt verwacht dat zij wetenschappelijke belangstelling hebben en bereid zijn zich in te zetten voor een verantwoorde opleiding tot het beroep van leraar.

Een volledige bevoegdheid voor een der betrokken vakgebieden is een absolute eis.

Daar het hier een leraarsopleiding met een enigszins experimenteel karakter betreft, is de bereidheid tot mede-ontwerpen en samen-werken met collega's, niet-vakgenoten en studenten een noodzakelijke voorwaarde.

Inpassing in het rangenstelsel voor wetenschappelijke medewerkers.

Inlichtingen over deze functies kunt u — na 1 maart — verkrijgen bij drs. Chr. Schrijner, directeur van het instituut, Boothstraat 6, te Utrecht, tel. 030-19720; c.q. bij de hoogleraar van de betrokken afdelingen der R.U. te Utrecht.

Serieuze gegadigden voor een van deze functies worden uitgenodigd voor 15 maart a.s. hun sollicitatie met **curriculum vitae** en opgave van referenties in te zenden aan de directeur, drs. Chr. Schrijner, Boothstraat 6, Utrecht.

De Stichting Opleiding Leraren

vraagt voor terstond een

ADMINISTRATEUR

capabel tot zelfstandig administratief werk, desgewenst ook correspondentie en notulering.

Leeftijd tussen 25 en 40 jaar.

Goede contactuele vaardigheid.

Eisen: middelbare schoolopleiding + bevoegdheid boekhouden, evt. S.P.D.

Ervaring in schooladministratie strekt tot aanbeveling.

Het geboden salaris zal, afhankelijk van opleiding, leeftijd en ervaring worden vastgesteld tot een maximum van *f* 1936,—.

Sollicitaties binnen 14 dagen aan:
STICHTING OPLEIDING LERAREN,
t.a.v. drs. Chr. Schrijner, directeur,
Boothstraat 6, Utrecht.

"ukje"

Drs. W. A. Timmerman, Griftkade 14a, Utrecht, 030 - 713782 repeteert **micro- en macro economie.**

Met mijn bestelwagen help ik u uit uw verhuis- of vervoerproblemen. Tel. 513143

Te koop, Overvecht zd., **RUIM HERENHUIS** met c.v. (gas), bouwjaar '68, gunstige ligging nabij station Overvecht en groot winkelcentrum. Indeling: woon/eetkamer, betegelde keuken, toilet met fontijn en kelderkast, 1e etage: twee grote en één kleine slaapkamer, douche, tweede toilet, 2e etage: twee grote slaapkamers, galerij, berging en wasplaats. Tuin voor en achter, schuur. Aanvaarding half april. Vraagprijs *f* 75.000 k.k. Inlichtingen, tel. 71 47 51.

CALVINUS. Comm. 5 libros Mosis, Genève, 1583; Archiefstukken Afscheiding, bew. Bos, 4 dln.; Barth. Prot. Theol. 19 Jahrhundert; e.a. theol. boeken te koop. Tel. 030-51 06 64.

Nabij station Overvecht

4-kamerflat

voorzien van c.v.
Ind.: ruime woonkamer, eetkeuken, 3 slaapk., douche en toilet.
In mei leeg.
Koopsom *f* 40.000,—.
Inlichtingen verstrekt
H. RIJKSEN,
makelaar, taxateur o.g.,
Rembrandtkade 46,
Utrecht, tel. 510382.

CREDIET- EN EFFECTENBANK N.V.

Kromme Nieuwe Gracht 4-10
Tel. (030) 33 55 33 UTRECHT Postbus 93
Telex 47031 Postgiro 75651

VERMOLEN ASSURANTIËN

assurantiebezorgers (n.v.a.) handel
adviezen en bemiddeling voor industrie
in verzekeringszaken particulier

BILTSTRAAT 144 - UTRECHT

De **STICHTING FILM EN WETENSCHAP,** een organisatie die tot taak heeft de bevordering van toepassing en gebruik van audio-visuele middelen ten behoeve van het wetenschappelijk onderwijs, zoekt voor haar **HISTORISCH GELUIDSARCHIEF** een

Assistent voor halve dagen

Zijn of haar taak zal bestaan uit het afluisteren, beschrijven en dokumenteren van in het bezit van het archief zijnde historische geluidsopnamen, alsmede het selekteren van binnenkomende opnamen voor de kollektievorming.

Wij denken aan iemand met kandidaatsexamen geschiedenis of een vergelijkbaar niveau.

Salaris: (de helft van) *f* 1.203 tot *f* 1.450, afhankelijk van opleiding en ervaring. De AOW-premie is voor rekening van SFW.

Gaarne ontvangt het direktiesekretariaat, Hengeveldstraat 29, te Utrecht, uw schriftelijke sollicitatie.

5 maart 1971 weekblad 2e jaargang nr. 27

Utrechtse Universitaire Reflexen

Dies Natalis-viering (p. 2)

Overlegorgaan personeels-zaken (p. 4)

EXPOSITIE UITHOF 71 VANAVOND GEOPEND!

Vanavond is de Uithof-expositie speciaal opengesteld voor allen die overdag niet kunnen. Voor medewerkers van de universiteit en hun familieleden inwoners van Utrecht, Bunnik, Zeist, De Bilt en wie er verder maar wil.
U kunt de bus nemen; speciale ritten vanaf het centraal station; heen: 19.15 uur en 20.15 uur; terug: 20.45 uur en 21.30 uur.

HET RIJKSINKOOPBUREAU

Een van de grootste handelsondernemingen in Nederland

„Het Rijksinkoopbureau (R.I.B.) bestaat dit jaar 50 jaar. In deze halve eeuw groeide het van een centraal inkoopbureau voor de rijksoverheid tot een van de grootste handelsondernemingen in Nederland met een jaaromzet van ƒ 675 miljoen in 1970. In 1960 was dit nog maar ƒ 170 miljoen." Dit staat in het laatst verschenen nummer van „Uitleg", weekblad van het Ministerie van O&W.

De basis voor het R.I.B. is vlak na de Eerste Wereldoorlog gelegd met de oprichting van een bezuinigingsinstituut. De bedoeling hiervan was de overheid bij de aanschaf van administratief materiaal een betere positie op de markt te bezorgen. Na enkele jaren terreinverkennen resulteerde dit in 1921 in de officiële oprichting van een rijksinkoopbureau met als voornaamste doel een aantal aanschaffingen voor de rijksdiensten centraal te verzorgen.
Aanvankelijk beperkte het bureau zich tot de aanschaf van eenvoudig administratief materiaal zoals paperclips, potloden en stufjes. (We dachten dat de overheid de eerste was die de verdovende middelen afkeurde, maar nu blijkt dat het R.I.B. al vanaf 1921 'stuf' inslaat! Red.) In de loop der jaren groeide dit uit tot een inkoopbureau voor de rijksoverheid voor de aankoop van alles wat nodig is om een kantoor te laten functioneren, bijv. ook verwarmingsartikelen. Na 1946 breidde het R.I.B. zijn artikelenpakket nog verder uit. Er zijn momenteel praktisch geen grenzen. Het loopt van paperclips tot een complete huisdrukkerij, van bouten en moeren tot elektronenmicroscopen.
In het kader van de hulp aan ontwikkelingslanden worden zelfs complete fabrieken gekocht.



Taak

De taak van het Rijksinkoopbureau kan men globaal omschrijven als het bemiddelen bij de aanschaf van roerende goederen voor de rijksoverheidsorganen en daarmee verbonden rijksinstellingen.
Ook andere instellingen kunnen onder goedkeuring van het ministerie van Financiën van het R.I.B. gebruik maken. Hieronder vallen bijv. alle — ook bijzondere — onderwijsinstellingen van kleuterschool tot universiteit, inclusief de academische ziekenhuizen.
Opvallend is dat vooral de laatste jaren steeds meer scholen het R.I.B. zijn gaan inschakelen bij de inkoop van hun goederen.

Organisatie

De organisatorische opzet van het Rijksinkoopbureau steunt op twee poten. Aan de ene kant heeft men in principe voor elke artikelgroep (gelijkgeaarde artikelen) een inkoper. In totaal staan dagelijks 140 inkopers voor de afnemer gereed. Aan de andere kant controleert de administratie van het R.I.B. zelf de inkoopvoorwaarden. De scholen betalen pas voor hun bestelde goederen als de factuur door het R.I.B. is goedgekeurd. Deze factuurcontrole kost geen extra tijd, per dag verwerkt men meer dan 5000 facturen.
De inkooporganisatie is verdeeld in twee hoofdgroepen, t.w. een commerciële groep bestaande uit zes afdelingen en een afdeling voor algemene zaken zoals marktonderzoek, contractbehandeling en een algemeen commercieel informatiebureau.
Elke inkoper is medewerker van een van de zes inkoopafdelingen. De eerste afdeling houdt zich bezig met de inrichting van gebouwen, meubilering en stoffering.
Hieronder valt b.v. de complete inrichting van gymnastieklokalen. De activiteiten van de tweede afdeling richten zich vooral op alles wat met administratie te maken heeft. Hieronder vallen onder meer de aanschaf van miljoenen schriften en blocnotes, maar ook een complete huisdrukkerij en de inrichting van grafische scholen. Het assortiment van de derde afdeling is vooral toegespitst op textiel (uniformen en uniformkleding en laboratoriumjassen) en schoonmaakgereedschap. De vierde afdeling neemt de aankoop van brandstoffen voor zijn rekening.

Met een jaarlijkse omzet van ettelijke honderdduizenden tonnen verwarmingsolie behoort men in deze branche tot een van de grootste kopers op de markt.

Daarnaast houdt deze afdeling zich bezig met de aankoop van levensmiddelen en warenhuisartikelen zoals verf, lederwaren, sport en spel. Elektrotechnische en werktuigbouwkundige zaken ressorteren onder de vijfde afdeling. Vooral op het gebied van de elektronica bestrijkt men een groot gebied van de eenvoudige 'witte kat batterij' tot de complete aanschaf van een cyclotron.
Talenpractica, gesloten t.v.-circuits en elektronen-microscopen (kosten plm. ƒ 180.000,— per stuk) worden eveneens door deze afdeling verzorgd.
De zesde afdeling richt zijn activiteiten op de aanschaf van laboratoriumbenodigdheden, ziekenhuisapparatuur (b.v. kobaltapparatuur en tandheelkundige benodigdheden en andere wetenschappelijke instrumenten. Verder zitten in dit pakket ook geneesmiddelen, chemicaliën en farmaceutica, foto- en filmbenodigdheden.
Voor onderwijsinstellingen verzorgt deze afdeling b.v. de inrichting van complete biologielokalen en natuur- of scheikunde practica, inclusief de technische apparatuur.
Uit dit rijk geschakeerde assortiment van paperclips tot wetenschappelijke instrumenten blijkt wel, dat het Rijksinkoopbureau de afgelopen 50 jaar een unieke marktsituatie heeft gecreëerd die ook de scholen de nodige besparingen oplevert bij de aanschaffing van materialen.

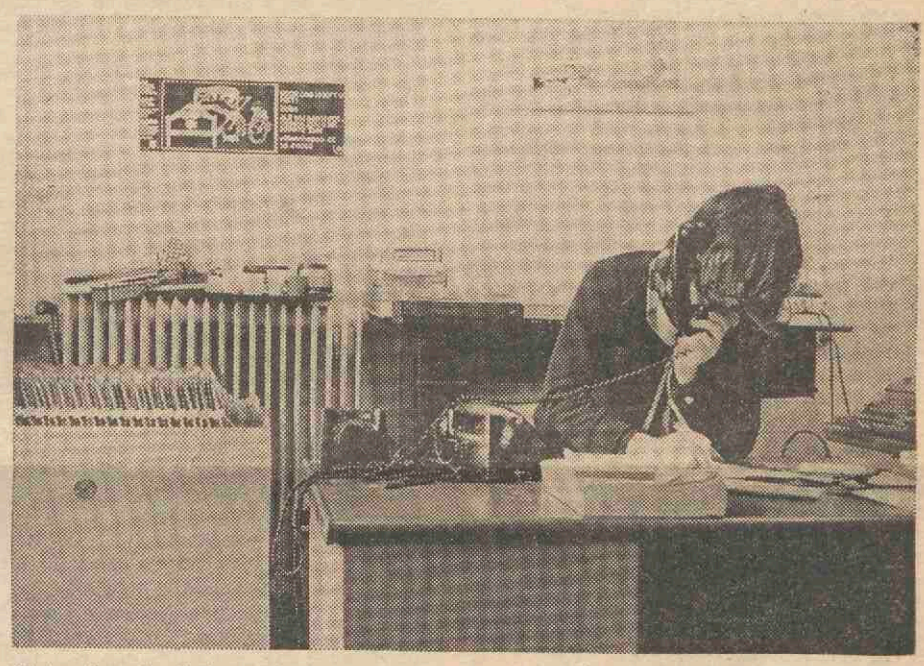

(Foto: Jac. P. Stolp, museum r.u.)

Susa streeft naar meer klussenwerk

Zo'n twintig jaar geleden was er een Utrechtse studentenvereniging die een feest wilde geven. Maar ook toen kostte dat geld. Inventief als studenten zijn, bedachten zij een plannetje waardoor zij aan het benodigde bedrag konden komen. Ze zochten kontakt met fabrieken en andere instanties die hen werk konden geven en gingen daar aan de slag. Dat bleek dé manier te zijn want niet lang daarna kwamen er verzoeken van veel studenten die ook wel periodiek wilden werken, om voor hen te bemiddelen, zodat er een hele organisatie ontstond. Deze organisatie betaalde — zoals ook uitzendbureaus dat plegen te doen — zélf de werkende studenten uit. Er kwam ook een Raad van Bestuur waarin een dekaan zat en enkele mensen van het gewestelijk arbeidsbureau en natuurlijk de studenten zelf. Alles ging goed tót er een keer een ongeluk gebeurde met een van de studenten waarbij aan het licht kwam dat niemand sociale lasten, loonbelasting e.d. voor hen betaalde. Dit was aanleiding voor een paar juridische studenten in de Raad van Bestuur om zich eens over de rechtspositie van de student te buigen. Hun advies: maak van de organisatie een stichting. In 1963 werd toen de Stichting Utrechtse Studenten Arbeidsbemiddeling opgericht, kortweg SUSA.

De Susa bemiddelt tussen student en werkgever, verder dragen zij dan ook geen verantwoordelijkheid. In overeenstemming met de werkgever wordt het tarief vastgesteld waartegen de student werkt. Dat tarief krijgt de student van de werkgever in zijn handen, de Susa houdt er niets van in. Wel komt hiermee de hele loonadministratie ook voor rekening van de werkgever. Daar hebben we dan meteen het verschil met de studentenuitzendbureaus (die in Utrecht, en niet alleen daar, welig tieren; zie Troof van 22 januari) die mensen voor zich laten werken, een percentage van het met de werkgever overeengekomen bedrag ontvangen máár zélf de loonadministratie bijhouden hetgeen voor de werkgevers een verlichting is. Zou dat misschien ook de reden zijn waarom de universiteit zijn tijdelijke krachten via het uitzendbureau Tempo Team betrekt, en niet via de Susa die door hen gesubsidieerd wordt?

Klussenwerk

Voor vijftien guldentjes maar kan iedere student zich bij de Susa laten inschrijven, een vol jaar heeft hij dan recht op bemiddeling. Tot nu toe (vanaf 1 september) hebben zich 1084 studenten ingeschreven, de helft jongens, de helft meisjes. 'Maar', zegt mevrouw L. Eekhof van de Susa, 'het wordt nu weer de tijd van de enquêtes en de horecaexamens waarbij gesurveilleerd moet worden, en dan schrijven zich hele volksstammen in alleen daarvoor.
Ook het lopende bandwerk bij Johnson in Mijdrecht is erg in trek. Op het ogenblik sturen we per dag al zo'n

zestig studenten naar hen toe. Het fijne is dat je daar minimaal één dag kunt werken. En het betaalt goed.

Voor ons is dat werk van minimaal één dag echt geschikt, want we kunnen de mensen niet een week lang sturen. Ze hebben hun colleges, hun werkgroepen en tentamens. In de toekomst richten we ons steeds meer op het klussenwerk en daar ligt vast een hele ruime markt. Er zijn hopen mensen die nog nooit van de Susa hebben gehoord maar die dolgraag een beroep op iemand zouden willen doen om hun auto te wassen of hun ramen, of zeil te leggen, te verhuizen, te behangen of op hun kinderen te passen. Op de kaarten met gegevens van de ingeschreven studenten staan al hun kwaliteiten in die richting. We hopen dat daar in de toekomst meer vraag naar komt'.

Intussen is het twaalf uur: het spreekuur is begonnen. Een kreet van mevrouw Eekhof: 'Er kan iemand binnen komen'. Een student komt, hij wil iets rustigs waarbij hij kan werken. Een speurtocht in de papieren. Het wordt een oppas voor vrijdagavond. Student tevreden, gaat weg. Telefoon gaat. 'Hallo, studentenarbeidsbemiddeling'. 'Goed ik zal het noteren, twee-en-een-halve dag op de kinderen passen. Ik stuur iemand naar u toe'.
Weer een uitnodigende gil: een meisje komt binnen.
"Ik zoek werk, voor één of een paar dagen, is er nog iets"?
"Ja hoor je kunt gaan oppassen, vanmiddag al".
"O, kan ik daar ook lezen?"
"Misschien wel."
"Is er nog iets anders?"
"Je kunt naar de jaarbeurs."
"Dan moet ik me zeker netjes aankleden".
"Wat heb je dan aan?"
't meisje toont een vieze spijkerbroek en een trui.
"Ja, je moet wel even een rokje aandoen."
"Ik heb helemaal geen rok".
Dan houdt alles op. Het meisje neemt dan tóch maar het oppassen.
'Ik bel over een uurtje wel even naar die mensen of je kontakt hebt opgenomen hoor', roept mevr. Eekhof na. Je wordt erg voorzichtig na de vele ervaringen met mensen die je ergens heen stuurt en die dan maar niet komen opdagen omdat ze bij nader inzien niet zo veel zin hadden. Maar de afspraak is dan al gemaakt en de werkgever wacht vergeefs. Na drie keer niet nakomen krijgen de studenten een boete van *f* 7,50. Daarna gebeurt het dan ook meestal niet meer. Ook de werkgevers hebben hun zwarte lijsten met namen van mensen die zij onder geen beding meer willen hebben, omdat ze te vroeg weggaan, te laat komen, of slecht werken. De telefoon gaat weer. 'Hallo, studentenarbeidbemiddeling'. Het is een werkgever die de twee maal 25 studenten annuleert die hij heeft besteld voor vanavond en morgenavond. Of mevrouw even wil zorgen dat ze niet komen want anders moeten ze nog uitbetaald worden ook. Een zucht van mevrouw Eekhof, luid protest, ze kan immers al die studenten nooit meer op tijd bereiken, de helft heeft geen telefoon. Tenslotte de toezegging dat ze haar best zal doen. 'Daar zit ik nu een hele middag aan', zucht ze, 'en we brengen er geen cent voor in rekening, evenmin als voor porti en telefoonkosten'. Maar het gaat om een goede klant dus gaat ze aan het werk.

Blote voeten

'Er komen hier altijd vreselijk veel studenten die een tijd blijven praten en zo komen we veel over ze te weten. Er zijn er bij die héél regelmatig komen, dan blijken ze vaak financiële problemen te hebben. Zulke gevallen sturen we door naar de studentendekaan. De meesten komen om af en toe een dag te werken. Ik geloof dat ze dan nét iets ruimer kunnen leven, of dat ze nét die stereo-installatie of jurk kunnen kopen. Opvallend is dat de mensen met een beurs die voor ons werken in de minderheid zijn, de meesten krijgen geld van thuis.
De studenten hier zijn ook snel tevreden, vind ik. We hebben één werkgever waar je binnen kunt komen vallen wanneer je wilt, die betaalt *f* 3,25 per uur. Daar werken ze dolgraag voor. Als je dan hoort wat ze in Amsterdam verdienen. Fabelachtige banen hebben ze daar: optreden in een reclamefilm, soms enquêtes in Londen, nou dat hebben wij hier nog nooit gehad. Fabriekswerk kennen ze daar nauwelijks'.
En zo maak je elke dag weer van alles mee. Er wordt een jongen ontslagen die 'uit principe op blote voeten loopt en die van zijn werkgever schoenen aan moet en dat weigert. Sommige studenten krijgen de raad vandaag maar niet te gaan werken en hun werkgroep te volgen omdat de konsekwenties als ze dat niet doen groot zijn. Er belt een werkgever op die meisjes zoekt voor representatief werk met flinke korte rokken zodat hun benen goed te zien zijn zijn, en een goede bustemaat.
Maar tussen al die emotionele toestanden door belt er af en toe een 'afvallige' werkgever die zijn studenten een tijdje via een uitzendbureau heeft betrokken, en zegt: We betalen zoveel aan sommige uitzendbureaus en de studenten krijgen daar zo'n gering percentage van in handen, dat we maar weer naar jullie terugkomen dan doen we de loonadministratie er wel bij.
'Onze enige handicap is, besluit mevrouw Eekhof tussen twee klanten door, 'dat we zelf geen informatie verstrekken over belastingaangelegenheden maar de mensen doorsturen naar het belastingkantoor. Ik heb er totaal geen verstand van, maar in de toekomst willen we daar toch wel iets aan gaan doen'.
AvS

Universiteitsglazen

Het Universiteitsfonds heeft nu glazen in drie soorten:

1. longdrinkglazen à *f* 1,— per stuk
2. sherryglazen à *f* 1,25 per stuk
3. borrelglazen à *f* 1,25 per stuk

Zij zijn verkrijgbaar bij de administratie van het U.U.F., kamer A 2 A, Kromme Nieuwe Gracht 29, en bij de receptie in het academiegebouw, Domplein 29.

Bij bestellingen op prk. 14475 ten name van de penningmeester van het U.U.F. te Utrecht (tenminste zes stuks of veelvouden daarvan) wordt voor 6 stuks *f* 4,85 en voor 12 stuks *f* 5,35 voor verpakking en verzending in rekening gebracht.

Viering Dies Natalis

De Senaat der Rijksuniversiteit te Utrecht heeft het genoegen u hierbij uit te nodigen tot het bijwonen van de bijeenkomst in de Domkerk op vrijdag 26 maart 1971, des namiddags om twee uur precies, ter gelegenheid van de gedenkdag van de stichting onzer universiteit. De Rector zal dan een rede houden, welke betrekking heeft op zijn vakgebied. Daarna zullen enkele eredoctoraten worden uitgereikt. Uitdrukkelijk zij vermeld, dat niemand kan worden toegelaten tot de bijeenkomst in de Domkerk op 26 maart a.s. en tot de daarop volgende receptie, tenzij hij in het bezit is van een toegangskaart. Opgaven worden daarom zo spoedig mogelijk en in ieder geval vóór 15 maart 1971 ingewacht bij het Senaatsbureau, Kromme Nieuwe Gracht 29 Utrecht, en wel per briefkaart. Alleen dan kan men in aanmerking komen voor een toegangskaart. Tevens wordt nog uw aandacht gevestigd op de uitvoering, die donderdagavond 25 maart a.s. in De Buurkerk zal worden gegeven.

Experiment International Living

Het Nederland-Amerika Instituut vestigt nogmaals de aandacht op de mogelijkheid om onder auspiciën van het Experiment in International Living een korte tijd — twee à drie maanden — met Amerika en het Amerikaanse leven kennis te maken. Er zijn nl. nog een aantal plaatsen voor Nederland opengehouden. In dit programma is men de gehele periode gast van Amerikaanse families. De totale kosten bedragen *f* 1.350,—. Dit programma is bedoeld voor studenten, onderwijzers, leraren, verpleegsters, maatschappelijk werksters, bibliothecaressen, secretaressen, analisten, journalisten e.a.

A) Het 'Experiment Ambassador Program' (leeftijd 19-35 jaar)

B) Het Individuele Programma - USA en Canada (leeftijd 19-40 jaar)

Nadere bijzonderheden data en formulieren zijn tot 1 april 1971 te verkrijgen bij het Nederland-Amerika Instituut, Museumplein 4, Amsterdam, tel. 722280.

Het is eveneens mogelijk dergelijke reizen te maken naar Zwitserland, Duitsland, India en Ceylon, Indonesië, Colombia, Uganda-Kenya en Tanzania.

Nadere inlichtingen hierover zijn tot 1 april 1971 verkrijgbaar bij het: Experiment in International Living, Joh. Verhulststraat 92 bv., Amsterdam, tel. 799096.

Weekblad Rijksuniversiteit Utrecht
Oplage 25.000

Uitgave
Afdeling public relations, voorlichting en documentatie

Adres
U weekblad, Beetshuis, Boothstraat 6, Utrecht, telefoon 030 - 1 47 48

Redactie
A. J. Gerrits (bureauredacteur)
Drs. A. van der Meiden (eindredacteur)
A. A. Prins (eindredacteur)
Annemiek van Steenbrugge (redactrice)

Kopij(bladen)
Inleveren vóór vrijdag 12.00 uur

Abonnementen
f 9,50 per jaar, giro 425267, Rijksuniv., Utrecht

Adreswijziging
In blokletters op PTT-adreswijzigingskaart. Achter beroep invullen: student, medewerker of abonnee. Abonnees ook codeletters vermelden.
- studenten: bur. inschrijving en informatie rijksuniversiteit, Nobelstraat 2 a, Utrecht;
- medewerkers: bureau administratie rijksuniversiteit, kamer 25, Kromme Nieuwe Gracht 46 Utrecht;
- abonnees: Beetshuis, Boothstr. 6, Utrecht.

Advertenties
Afhankelijk van beschikbare ruimte op achterpagina. Tarieven op aanvraag.
'Ukjes' maximaal 30 woorden, inclusief afkortingen, *f* 5,—, te betalen bij aanbieding.

Redactieraad
Godgeleerdheid: prof. dr. J. W. Doeve (voorz.)
Rechtsgeleerdh.: mr. W. A. Simninghe Damsté
Geneeskunde: mr. drs. J. P. Wildschut
Tandheelkunde: drs. J. S. Geerlings
Wiskunde en natuurwetenschappen: mevr. Th. van Gelder-van Lier; dr. Tj. Hollander
Letterkunde drs. K. J. van Stegeren
Diergeneeskunde: prof. dr. S. G. v. d. Bergh
Sociale w.sch.: mevr. M. Raaijmakers-Aarts
Centrale interfaculteit: drs. J. P. A. Stolk
Aardrijksk.prehistorie: drs. J. G. Borchert
Ass.stud.ver. centr.stud.cie.: mej. L. Smits
Comité universitair contact: G. G. C. Peeters
Hoofdafdeling personeel: J. J. Maree
Idem bouwz.huisv.: F. A. M. v. d. Goorbergh
Id. studentenz.: drs. W. H. v. 't Hoogerhuys
Id. wet.onderw.: mej. mr. F. H. M. Beumer
Personeelsconvent: N. Pater
Senaat: prof. dr. Sj. Groenman
Sociale zorg: mej. M. I. Neyzen
Stafconvent: dr. J. Mansfeld
Utrechtse studentenfaculteiten: W. Asman

Affice Susa

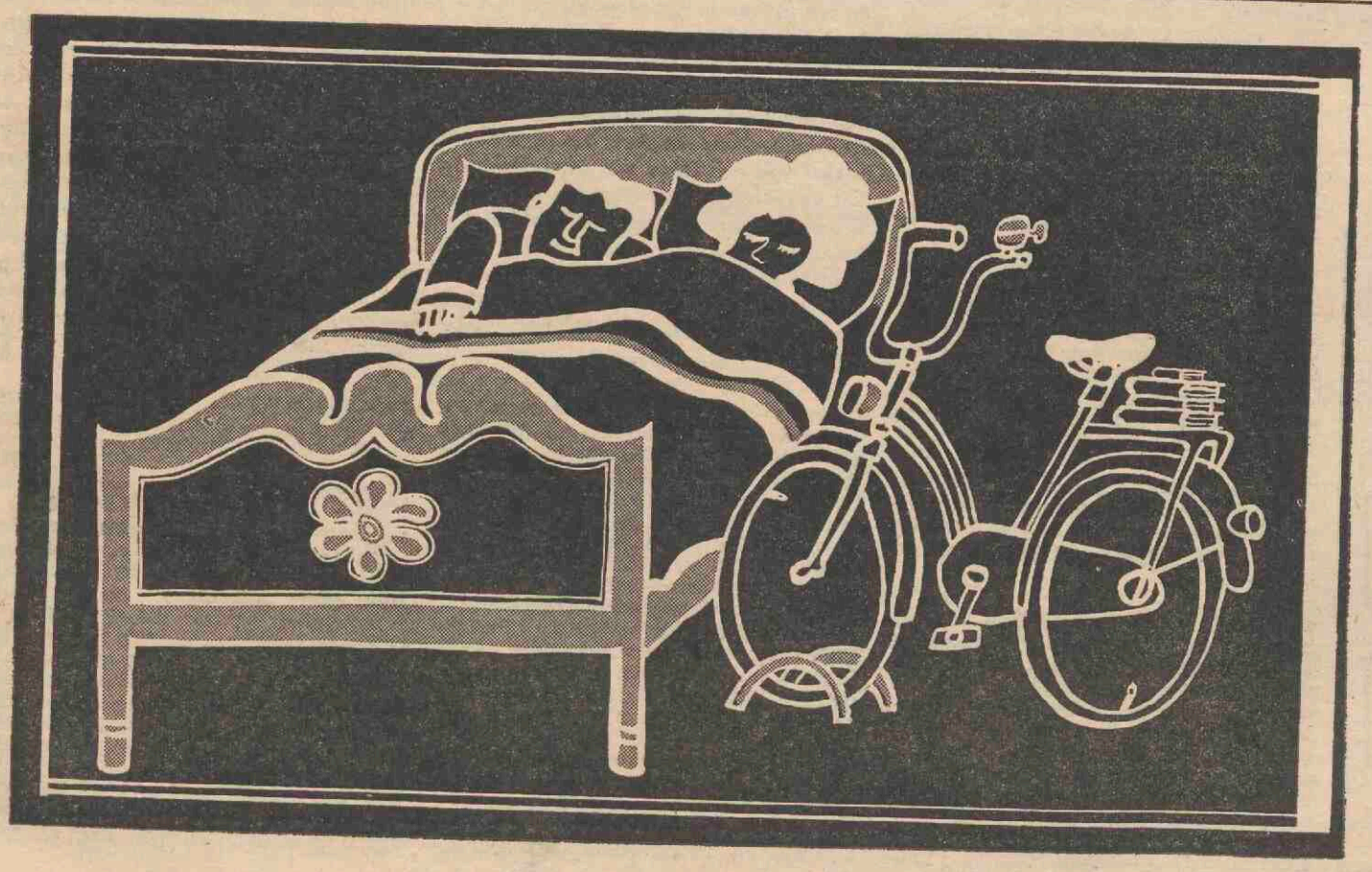

VOOR ONS HOEFT U NIET! SUSA ALS WIJ AAN U VERDIENEN, ZOU U DE EERSTE ZIJN WILHELMINA-PARK 22 TEL. 514743

Universiteit

Agenda
Expositie Uithof '71 geopend van 19.00-21.30 (alléén vrijdag 5 maart) Transitorium I, dag. 14.00-17.00. (Zie pag. 1).



5 maart: symposium geochemische exploratie. Aula T.H. Delft, Mekelweg 1, 9.00 uur.
5 maart: lezing in de gammacyclus. Dr. T. de Booy: de invloed van de grondstoffenpolitiek op onze samenleving. 11.00 uur, organ. chem. lab., Croesestraat 79.
6 maart: culturele raad: 'Education Permanente'. 10.00-18.00 uur, Lange Nieuwstraat 63.
9 maart: openbare vergadering stafconvent. Akademiegebouw K.4, Domplein, 20.00 uur.
10 maart: seminarium didaktiek van de natuurkunde. Dr. M. A. P. Lemaître (Leuven, België): Programmatie en evaluatie: mogelijkheden en gevaren. Transitorium I, 16.00 uur.
10 maart: promotie W. W. Sillevis-Smitt, van Bijnkershoeklaan 303, op: The yeast nucleus, ultrastructural organization and biosynthesis of ribosomal ribonucleic acid. 16.15 uur, Senaatszaal.
10 maart: lezing Leszek Kolakowski; aula; 20.00 uur;
11 maart: lezing Henri Lefèbre; aula; 20.00 uur.
11 maart: bestuursvergadering, gevolgd door een wetenschappelijke vergadering van de Ned. Stichting voor Onderzoek van Cetacea. Lab. voor vgl. fysiologie, Jan van Galenstraat 40.
11 maart: maatschappijkritische kursussen: Ab Seynders: kansen op school voor arbeiderskinderen. Erasmushuis, Oude Gracht 152, 20.00 uur.
11 maart: promotie J. B. Litjens, Oude Trambaan 35, Heythuysen, op: Een onderzoek naar het voorkomen van koolhydraten en aminozuren in oviduct en sperma van de kalkoen en naar een voor de praktijk geschikte verdunner van sperma (een vergelijkend onderzoek naar het voorkomen van koolhydraten en aminozuren in oviduct en sperma van kalkoen en kip) 16.15 uur, senaatszaal.
15 maart: biochemisch seminarium der diergeneesk. fakulteit. Voordracht drs. W. A. G. Veen: kunstmelk voor kalveren. Lab. voor veterinaire biochemie, Biltstraat 172.
15 maart: promotie J. T. Ubbink, Androsdreef 24, op: Electrons and photons in a photoconductor. 16.00 uur, sen.zaal.
16 maart: promotie J. H. van Maanen, I.B.B.-laan 171, op: Effects of altered metabolic status on thyroxine binding to Antithyroid antibodies. 16.15 uur. Sen.-zaal.
17 maart: U.S.C. symposion: De relatie politiek leiderschap en wetenschappelijke deskundigheid. Aula akademiegebouw, 20.00 uur.
17 maart: sem. didaktiek natuurkunde. J. H. Heimel: Kernfysische demonstratie-experimenten in het bijzonder met gammastraling. 16.00 uur, Trans I.
17 maart: promotie P. van Nieuwenhuizen, Ramstraat 2, op: Radiative correction to muonic processes. 16.15 uur, sen.zaal.
18 maart: colloquium prof. dr. A. Dynamus, Transitorium II, Witte zaal, 16.00 uur.
18 maart: maatschappijkritiese kursussen. Film: Lokaalvredebreuk, met diskussie. Erasmushuis, Oude Gracht 152, 20.00 uur.
18 maart: lezing prof. dr. R. van der Veen over o.a. het biologisch onderzoek in Indonesië en de samenwerking met Nederland. Botanisch lab. Lange Nieuwstraat 106, 20.00 uur.

Agenda Uithofactiviteiten (onder auspiciën van de Commissie Vormingswerk)
8 maart: Kabaret Grimlach (met o.a. Gerard Elschot, Louis Engels en Kees Hagen) geven een voorstelling in Trans. II om 12.00 uur.
4 t.m. 18 maart: Expositie van de nieuwe aanwinsten van de 'Breda Collectie' in de expositieruimte op de etage 00 van Trans. II.

Evangelische Universiteits Gemeente
Diensten
Zaterdag 6 maart: 17.30 uur, Cunera, voorganger pastor F. Wobbe. Zondag 7 maart: 10.30 u., Janskerk, voorganger ds. P. Heinen; 10.30 u., Cunera, voorganger pastor F. Wobbe: 10.30 u., Geertekerk, voorganger ds. W. J. Overdiep; 10.30 u., Doopsgezinde kerk, voorganger ds. O. T. Hylkema; 10.30 u., Evangelisch Lutherse kerk, voorganger ds. J. Blase, avondmaal; 12.00 u. Geertekerk, EUG-dienst, 'Zie de mens'-cyclus, voorganger ds. W. J. Overdiep, thema Gethsémané; 'Toen sprak Hij tot hen: Blijf hier en waak met mij!' 17.30 u., Cunera, voorganger pastor F. Wobbe; 19.00 u. Pieterskerk voorganger ds. J. C. de Bruïne. Dinsdag 9 maart en donderdag 11 maart 12.30 uur Cunera voorganger pastor F. Wobbe, eucharistie.
Mededelingen
Tijdens de diensten om 10.30 u. in de Janskerk en om 12.00 u. in de Geertekerk is een kindercrèche aanwezig. Tevens kunt u na laatstgenoemde dienst koffiedrinken in de zuiderbeukkamer van de kerk.
In de Janskerk zal op 21 maart weer de H. Doop bediend worden. Opgave zo spoedig mogelijk bij ds. J. C. de Bruïne. Zij die bereid zijn om één avond per maand mee te werken aan de verzorging en verzending van de mededelingen van de EAG kunnen ons daarmee een grote dienst bewijzen. Men kan zich melden bij Jan Verhoef, Weerdsingel O.Z. 59 bis.
Evangelische Akademie Gemeente
Belijdenisgroepen
Sinds de cathechese conferentie in oktober jl. waren er twee soorten belijdenisgroepen ontstaan, de 'thematische' — die vanuit een specifiek thema uit de praktijk van het leven probeerden na te gaan hoe het belijden in dit specifieke terrein operationeel zou kunnen worden — en de 'a-thematische' groepen, die wilden nagaan of en waar de uitgangspunten van het belijden relevant waren voor het dagelijks leven. Op 19 en 20 februari hielden wij een soort tussentijdse evaluatie met de mentores van de groepen. Het bleek dat de thematische groepen moeite hadden met de verbinding van het onderwerp naar de belijdenis, terwijl de a-thematische groepen omgekeerd niet steeds de weg vonden van de belijdenis naar de themata van het dagelijkse leven.
Wel bleek dat het groepsverband hecht was en dat hard en met animo was gewerkt. Een aantal vragen staan nog uit: moeten we wel aparte belijdeniscathechisaties hebben? Moeten we wel aparte belijdenisdiensten hebben? Is belijden niet veel meer een zaak van het praktische leven? We zijn er nog niet uit, en gaan op 26 en 27 maart een conferentie houden met alle deelnemers, die dan inmiddels de resultaten van dit tussentijds beraad hebben verwerkt en besproken. De plaats van samenkomst zal nog nader bekend worden gemaakt.
Vervolg mededelingen
U bent zeer welkom bij de voorbereiding van de diensten van de goede week. Het is erg waardevol u te betrekken bij deze diensten door mee te helpen bij de opbouw ervan. (inlichtingen pastor H. v. Waveren, tel. 16307).
Wij willen u er nu vast op attent maken dat de diensten in de Geertekerk om 12 uur op 28 maart en 4 april in de Leeuwenberghkerk om 12.15 uur worden gehouden.
Agenda
woensdag 10 maart, 20.00 u., grote zaal Cunera, theologische akademie: 'Zoals de ouden zongen', o.l.v. drs. H. Nouwen, pastoraal psycholoog. Is er sprake van generatieconflict? Hoe staan we in de geschiedenis?
donderdag 11 maart, 20.00 u., leeszaal Cunera, video-projekt, waaraan iedereen kan deelnemen. Het onderwerp van deze avond is: 'Wonen we of worden we gewoond?' Een discussie over woonsatisfactie en woonfrustratie, o.l.v. drs. Hans Burie, planoloog.
Tevens is men deze avond hartelijk welkom voor de instuif in de leeszaal.
Adressen pastores
EAG: ds. J. C. de Bruïne, van Lidt de Jeudestr. 17, tel. 10934, spreekuur woensdag 12.00-13.00 uur, Lepelenburg 1, kamer 24; dr. N. v. Egmond, Burg. Reigerstr. 83, tel. 511272, spreekuur woensdag 12.00-13.00 uur, Lepelenburg 1, kamer 25; ds. P. Heinen, prof. L. Fuchslaan 4, tel. 712006, spreekuur maandag 18.00-18.30 uur aan huis; dr. J M. v. Minnen, W. Barentszstr. 55, tel. 710623, spreekuur donderdag 18-18.30 uur aan huis.
USP: pastor H. v. Waveren, tel.16307; pastor G. Oostvogel, tel. 18332; pastor L. Leeneman, tel. 18338; pastor P. v. Middelaar, tel. 18352; pastor F. Wobbe, en Cunera, Nieuwe Gracht 32, tel. 18702.
DLR: ds. W. J. Overdiep, Hieronimusplantsoen 5, tel. 22184, spreekuur woensdag 18.30-19.30 uur aan huis; Doopsgezinde kerk, Oudegracht 270.
LUTH: dr. C. Ch. G. Visser, Hamburgerstraat 7, tel. 19368; Evangelisch Lutherse kerk, Hamburgerstr. 9.

Beursberichten
De Niels Stensen Stichting attendeert hierbij op de mogelijkheid voor 1971-1972 in aanmerking te komen voor een stipendium. Doel van de stichting is 'rooms-katholieke academici door middel van stipendia in de gelegenheid te stellen zich gedurende enige tijd aan voortgezette studie te wijden'.
Inlichtingen: Niels Stensen Stichting, Weesperstraat 113, Amsterdam.; telefoon 221660.

Europa 2000
Op 22 april a.s. houdt de stichting nationaal comité nederland voor de europese culturele samenwerking te 15.00 uur een bijeenkomst in het beatrixgebouw van het jaarbeurscongres- en vergadercentrum te Utrecht. Bij die gelegenheid zullen drie vraagstellingen met betrekking tot de europese verstedelijking ter discussie worden gesteld: kwantitatieve groei, kwalitatieve veranderingen, en beheer van de ruimte.
Toegangskaarten: secretariaat nationaal comité nederland, Jan van Goyenkade 5, Amsterdam. Telefoon 020-760222.

Radiologiecongres
Van 14 tot en met 18 juni komt de european association of radiology in het internationaal congrescentrum RAI in Amsterdam bijeen. De vereniging die in 1962 te Straatsburg werd opgericht, telt thans vijftien aangesloten landen. Voor de bijeenkomst in Amsterdam bestaat in de gehele wereld grote belangstelling; naar verwacht wordt zullen meer dan tweeduizend medische specialisten naar Nederland komen. In het kader van het congres wordt in de Zuid- en in de Westhal van het rai-gebouw een technische tentoonstelling gehouden van medische apparatuur uit dertien europese landen, de verenigde staten, canada en japan.
Inlichtingen: Holland Organizing Centre, Lange Voorhout 16, 's-Gravenhage.

Documentatie
Ter inzage bij de afd. P.R., Voorlichting en Documentatie, Boothstraat 6, tel. 14748.
Tijdschriftartikelen over Onderwijsstelsels; in Intermediair 7 (1971) no. 7 pag. 23/25. - Zweden, het mekka van het onderwijs.
over Studietoelagen; in Student 7 (1971) no. 5. Pag. 5 - De kwalijke trend van het studietoelagenbeleid.
over Tertiair onderwijs; in Louter College 3 (1970) no. 3. pag. 1-18. - Informatie over het tertiair onderwijs.
over Buitenlandse universiteiten; in Schweiz. Hochschulzeitung 43 (1970) no. 2 pag. 94-124 - W. A. Jöhr - Die hochschule in der demokratie - Demokratie in der hochschule.
over Universiteit Amsterdam; in Vawo-Visie 2 (1970) nr. 5-6, pag. 56-59 - O. v. Kappen - In hoeverre is de universiteit van Amsterdam nog van Amsterdam.
Nieuwe boeken
Nieuwe lijnen voor het onderwijs van morgen. (Een uitgave van het Ministerie van O & W).
Jaarverslag 1969-1970 Beleidsraad voor collectieve voorzieningen t.b.v. studenten Utrecht.
Literatuurlijst
Informatie wetenschapsbeleid nr. 1. jan. 1971.

Uit het D.B. van 1 maart 1971
1. Mr. D. H. W. Teunis, wetenschappelijk hoofdmedewerker bij het Instituut voor staats- en administratief recht is bereid gevonden zitting te nemen in de kiesraad voor de a.s. universiteitsraadverkiezingen.

2. In de periode waarin nog niet in de opvolging van prof. Wieberdink is voorzien, zal prof. Wittebol fungeren als waarnemend hoofd van de cardio-chirurgische kliniek in medische zin. Er is een begeleidingskommissie struktuur heelkunde, bestaande uit de hoogleraren Verbiest, Weijers en Wittebol en lector Verloop. Het administratief beheer van de kliniek, inclusief de leiding van de dagelijkse gang van zaken in niet-medische zin, is opgedragen aan dr. H. Schneider, die zich hierbij gesteund kan weten door de hierbovengenoemde kommissie.

3. De voorzitter van de vaste kommissie voor de rijksuitgaven heeft zich tot de Tweede Kamer gewend met het voorstel de Algemene Rekenkamer te verzoeken een onderzoek in te stellen naar de doelmatigheid van de besteding van overheidsgelden ten behoeve van het wetenschappelijk onderzoek zoals dat verricht wordt bij de Nederlandse universiteiten en hogescholen.
Minister Veringa heeft per brief van 15 februari aan curatoren gevraagd mee te werken aan dit onderzoek. Akkoord.

4. Curatoren van de Gemeentelijke Universiteit van Amsterdam vragen adhesie van alle universiteiten en hogescholen met een plan tot oprichting van een interuniversitair Centrum voor de Studie en Documentatie Latijns-Amerika'. Behalve steun wordt ook deelname gevraagd. De Senatus Contractus moet zich er over buigen. Wie interesse heeft: de concept gemeenschappelijke regeling ligt ter inzage op het Perscentrum.

5. Het D.B. gaat akkoord met de nota van een Senaatscommissie over het verzamelen en verwerken van wetenschappelijk nieuws. De Senatus Contractus had de nota overgenomen en bij het D.B. aanhangig gemaakt (Zie 'U' van 19 februari jl.). Zodra posten beschikbaar zijn zal overgegaan worden tot het aanstellen bij de afdeling Public Relations en Voorlichting van twee funktionarissen (alpha-gamma en bêta) die wetenschappelijk nieuws vergaren en distribueren aan de pers of zelf publiceren.

Ook gaat het D.B. akkoord met het voorstel van de senaatscommissie tot het organiseren van kortlopende cursussen voor allen in de instituten, die belangstelling hebben voor de problematiek van presentatie van nieuws en daar in de praktijk mee te maken hebben of krijgen. Soortgelijke cursussen zouden georganiseerd moeten worden voor studenten, die na hun studie te maken krijgen met publiciteit. Prof. dr. Sj. Groenman zal met het curatorium van de School voor de Journalistiek overleggen of het mogelijk is aan deze school een applicatiecursus publiciteit/journalistiek te organiseren van plm. één jaar voor afgestudeerden, die na hun studies in funkties terecht komen, waar publiciteit een (belangrijke) rol speelt.

6. Curatoren stellen een subsidie van *f* 1500,— in de vorm van een garantie ter beschikking voor de uitvoering van oud-USKO en USKO leden op 25 maart a.s. in de Buurkerk.

7. In principe voelen Curatoren ervoor aan het SISWO een bedrag ter beschikking te stellen voor 'onderhoud' en uitbouw van een documentatiesysteem voor methoden en technieken van sociologisch onderzoek.
Eenige jaren geleden is men in Leiden met dit systeem gestart. Het verhuisde vervolgens naar Rotterdam. De toevloed van studenten en de daarmee samenhangende toenemende vraag naar informatie maakte het noodzakelijk een permanente regeling voor het systeem te treffen. In 1972 zal het ministerie subsidiëren. Voor 1971 moet er een gat van *f* 60.000,— gestopt worden door de universiteiten en hogescholen gezamenlijk.

8. Per brief van 22 februari heeft de minister meegedeeld dat hij een commissie wil instellen voor de plaatsing van eerstejaarsstudenten in de psychologie. Voor Utrecht zal drs. A. X. van Naerssen (wet. medewerker bij het Instituut voor klinische en industriële psychologie) in de commissie zitting nemen.

Medewerkers

Attentie
Hierbij vestigen wij uw aandacht op de dependance van de hoofdafdeling personeel in het transitorium II, kamer 24.19.04, toestel 1909, waar volgens onderstaand tijdschema medewerkers van de hoofdafdeling personeel aanwezig zijn voor het verstrekken van inlichtingen aan het in de Uithof werkzame personeel:
dinsdagmorgen van 9.00-12.00 uur: over kindertoelage—kinderbijslag; onregelmatige dienst.
woensdagmorgen van 9.00-12.00 uur: over vergoeding reis- en pensionkosten; pensioenkwesties; buitengewoon verlof; huisvesting; ambtenarenspaarregeling; collectieve ziektekostenverzekering O.H.R.A.; vervullen van nevenfunkties; rechtspositie.
donderdagmorgen van 9.00-12.00 uur: over het tekenen van arbeidsovereenkomsten (na oproep); salarisbetalingen c.q. berekeningen; tevens bestaat op deze morgen de gelegenheid tot het melden van persoonlijke gegevens zoals huwelijk, adresverandering, behalen van diploma's, verandering betalingswijze e.d.

Het bovenstaande brengt geen wijziging in de normale procedure via uw personeelsfunktionaris.

Stafconvent
Op dinsdag 9 maart a.s. om 20.00 uur zal de vijfde openbare vergadering van de conventsraad 1970-1971 worden gehouden in het Academiegebouw, Domplein, K4. Agenda: 1. Opening; 2. Verslag van de vorige vergadering; 3. Ingekomen stukken; 4. Mededelingen; 5. Vergadering Senatus Contractus; 6. Interimperiode conventsraad-conventsbestuur; 7. Convent wetenschappelijk corps; 8. McKinsey Rapport; 9. Verkiezing E.U.R.; 10. Rondvraag; 11. Sluiting.

Kort verslag vergadering 21-1-'71 overlegorgaan personeelszaken

Het bestuur van de universiteit werd vertegenwoordigd door de secretaris van de universiteit, dr. H. Schamhardt. De personeelsdelegatie bestond uit vertegenwoordigers van de bonden aangesloten bij A.C.O.P., A.C., C.H.A., C.C.O.O.P. en R.K.C.O.P.
In deze vergadering vormden de volgende onderwerpen een punt van bespreking:

1 *Huisvesting personeel*
De huisvesting van de minder draagkrachtigen en de alleen wonenden blijft een groot probleem.
Teneinde de beschikking te krijgen over een aantal woningen in plan IJsselveld en Nieuwegein werd kontakt opgenomen met de Kring Midden-Utrecht. Dit is een kring van gemeenten, die samenwerken op het gebied van planologie en huisvesting (Utrecht-stad, IJsselstein, Vianen, Vreeswijk en Jutphaas). Het resultaat is niet bemoedigend. Het plan IJsselveld zal eind dit jaar klaar komen. Het projekt Nieuwegein (bij Jutphaas—Vreeswijk) medio 1972. Laagste huurprijs *f* 250,— (all-in). Aan de gemeente Jutphaas is een lijst met urgentie gevallen aangeboden. Uit een gesprek met de wethouder voor volkshuisvesting van de gemeente Zeist is wederom gebleken, dat deze gemeente vasthoudt aan de ekonomische gebondenheid, waardoor alleen het personeel, werkzaam bij de fakulteit diergeneeskunde in aanmerking komt. Een deel van de door het gezamenlijk personeel bijeengebrachte lustrumgelden zal worden gestort in een sociaal fonds, dat wordt beheerd door het Utrechts Universiteitsfonds. De Afdeling Maatschappelijk Werk kan voorstellen doen omtrent de besteding van deze gelden. Door de hoofdafdeling personeel is inmiddels verzocht om gelden ter beschikking te stellen voor het verkrijgen van huurclaims, waardoor de universiteit een aantal jaren de huurder kan aanwijzen. De gedachten gaan uit naar 10 claims à *f* 2.000,—.
Het ligt in de bedoeling dat de door de universiteit aangewezen huurder bij toenemende draagkracht de *f* 2.000,— naar evenredigheid van zijn inkomen zal terug betalen.

2. *Kiesstelsel universiteiten en hogescholen*
Punt van bespreking hierbij vormt het voorlopig rapport van de Werkgroep In 't Veld, dat door de minister van Onderwijs en Wetenschappen aan curatoren is gezonden met verzoek om commentaar vóór 15 januari 1971 (Voor een samenvatting van de belangrijkste punten uit het rapport wordt verwezen naar het weekblad 'U' van 4 december 1970).
Het wordt door de personeelsdelegatie betreurd dat aan dit rapport geen tussentijdse vergadering van het overlegorgaan is gewijd.
Van bestuurszijde werd hierop medegedeeld, dat aan het verzoek van de minister is voldaan door de universitaire organen, zoals de senaat, het stafconvent en de raad van overleg om advies te vragen. Aangezien deze aangelegenheid in het C.O.P.W.O. wordt besproken, leefde bij het bestuur de gedachte, dat bespreking in het plaatselijk overleg niet noodzakelijk was.
Op basis van de ingewonnen adviezen hebben curatoren de minister medegedeeld, dat deze universiteit zich in grote lijnen kan verenigen met de in het rapport voorgestelde samenstelling en zetelverdeling van de eerste universiteitsraad.
Hierbij is evenwel de vraag gesteld of de opkomst-eis van 35 pct., die de W.U.B. stelt voor de geledingen als geheel, bij de verkiezing voor de eerste universiteitsraad geldt per geleding per fakulteit. Voorts is de minister medegedeeld, dat persoonlijke opkomst bij de verkiezingen de voorkeur verdient boven schriftelijke stemming per post.
Tussen de bestuurs- en personeelsdelegatie werd overeenstemming bereikt over de behandeling van de tweede fase van het rapport, met name over de wijze, waarop tot kandidaatstelling kan worden gekomen. Nadat de minister zijn eindstandpunt in het COPWO heeft besproken, zal dit onderwerp door de personeelsdelegatie op de agenda van het OPRU worden geplaatst.

3. *Herstrukturering aardwetenschappen*
Van bestuurszijde werd medegedeeld, dat mondeling is vernomen dat door de betreffende subfakulteiten een nieuw voorstel aan de minister is voorgelegd. Voorgesteld werd, dat naast één concentratie van de aardwetenschappen in Utrecht er bij de overige universiteiten waar thans een subfakulteit aardwetenschappen bestaat, bepaalde kleine delen blijven om de opleidingstaak in de bijvakken te verzorgen, terwijl daarnaast een klein gebied van onderzoek gehandhaafd zou blijven. De minister heeft evenwel nog geen beslissing genomen.

4. *Regeling studiefaciliteiten*
Hierbij kwam ter sprake een door de hoofdafdeling personeel opgestelde regeling studiefaciliteiten. Aangezien door de personeelsdelegatie een aantal wijzigingsvoorstellen werd voorgesteld, zal hierover binnen de hoofdafdeling personeel nog nader beraad plaatsvinden. (De definitieve versie zal t.z.t. in het weekblad 'U' worden geplaatst).

5. *Onderzoek naar het Werkplaatswezen*
Door de voorzitter werd hierover de volgende uiteenzetting gegeven:
Reeds geruime tijd wordt er een onderzoek ingesteld naar het werkplaatswezen binnen deze universiteit. Wij hebben ongeveer 50 kleine en grote werkplaatsen, waarbij wij t.a.v. het personeel nogal eens op problemen stuiten. Wanneer men b.v. bij een bepaald onderdeel tevreden is over een werkplaatskracht, vraagt men voor hem een bevordering, terwijl het niveau van zijn taak geen bevordering rechtvaardigt.
In de opzet wordt gedacht aan een centrale werkplaats, gedecentraliseerde fakulteitswerkplaatsen van hoog niveau en ateliers in de instituten. In de ateliers zullen alleen die werkzaamheden verricht worden, die nodig zijn om het werk in de instituten aan de gang te houden, dus meer reparateurs dan ontwerpers.
Het onderzoek wordt begeleid door de Begeleidingscommissie Werkplaatsonderzoek, waarin zitting hebben: dr. Schamhardt (voorzitter), drs. Van der Zwaal (secretaris), dr. Botden (van Philips, nat. lab.) prof. Rutgers, ir. Storm van Leeuwen. De vergaderingen van deze commissie worden ook bijgewoond door de heren ir. Bollée (coördinator werkplaatswezen), prof. Veenstra en ir. Vis (adviseurs). Voor de kontakten tussen onderzoek en het betrokken personeel bestaat er een Kontaktcommissie, waarin technici zitting hebben. De personeelsdelegatie vestigde de aandacht op de mogelijke personeelsproblemen, die uit de nieuwe opzet van het werkplaatswezen kunnen voortvloeien b.v. de positie van een werkplaatschef, die straks atelierchef wordt. Van bestuurszijde wordt de verzekering gegeven dat hieraan ruime aandacht zal worden besteed.
De volgende vergadering zal plaatsvinden op 16 maart 1971.

Contactcommissie E.H.B.O./B.Z.B.
De contactcommissie E.H.B.O./B.Z.B. samengesteld uit 3 vertegenwoordigers van de vrijwilligers E.H.B.O. en B.Z.B., zal op woensdag 10 maart a.s. van 16-17 uur in de kantine van het Organisch Chemisch Laboratorium, Croesestraat 79, zitting houden om de E.H.B.O.'ers en B.Z.B.'ers de gelegenheid te geven, eventuele klachten, wensen en suggesties aan haar over te brengen.

Student-assistenten opgelet
Zie onder studenten.

Dankbetuiging
Door de grote belangstelling die mij bij mijn afscheid ten deel is gevallen, is het onmogelijk een ieder voor zijn aanwezigheid en/of blijk van waardering in persoon dank te zeggen, zodat ik langs deze weg, mede namens mijn echtgenote, gaarne mijn erkentelijkheid wil betuigen.

De dag van 19 februari 1971 is voor mij een onvergetelijke dag geworden.

A. Licet

6e C.U.C. Volleybaltournooi
Het wegens zaalruimte-gebrek uitgestelde C.U.C. volleybaltournooi voor medewerkers(sters) zal thans worden gehouden op vrijdag 2 april 1971 in de sporthal 'Dijnselburg', Panweg te Zeist, aanvang 19.00 uur. De inschrijving van dames- en herenteams worden gaarne ingewacht bij de Dienst Sportzaken, telefoon 335722, toestel 348. De teams mogen alleen zijn samengesteld uit universitaire medewerkers(sters). De inschrijfkosten zijn *f* 15,— per team.

Op grond van opgedane ervaringen in onze vorige tournooien zijn er enige wijzigingen in het wedstrijdreglement aangebracht te weten: mixed teams zijn toegestaan in de heren-poule; tijdens het tournooi wordt de bovenhandse opslag niet meer toegestaan, dus alleen onderhands serveren tijdens de opslag; het uitkomen met 5 personen is geoorloofd. Nadere mededelingen zullen worden verstrekt aan de contactpersonen van de betrokken teams.

Vacatures

Voor zover in onderstaande vacatures geen salaris vermeld staat, zal het salaris, afhankelijk van leeftijd, opleiding en ervaring, volgens rijksregeling worden vastgesteld; de aow-premie is voor rekening van de universiteit. Het salaris is excl. 6 procent vakantie-uitkering.

Algemeen
Bij de afdeling senaatszaken van het bureau van de universiteit kunnen worden geplaatst:
A. HOOFD SECRETARIAAT
die de leiding op zich kan nemen van de administratieve- en secretariaatswerkzaamheden. Zij zal als taak krijgen het medewerken aan het samenstellen van een jaarboek van de universiteit; het verstrekken van informaties aan studenten, speciaal met betrekking tot toelating van buitenlandse studenten; administratieve- en secretariaatstaken t.b.v. de rector magnificus en de senaat. Gevraagd wordt een middelbare schoolopleiding; behoorlijke talenkennis; ruime ervaring; gewend leiding te geven; 25 jaar of ouder.
B. ARCHIEFMEDEWERKSTER
voor deze funktie wordt iemand gevraagd met een mulo/mavo-opleiding of vergelijkbaar hiermee; ervaring in archiefwerkzaamheden. Sollicitaties te richten aan de personeelsfunktionaris van het bureau van de universiteit, Kromme Nieuwe Gracht 29 te Utrecht, onder vermelding van vacaturenr. 953 voor de funktie genoemd onder A en vacaturenr. 954 voor de funktie onder B genoemd.

Bij de hoofdafdeling bouwzaken en huisvesting, gevestigd in het universiteitscentrum de uithof vaceert de funktie van
HOOFD
van de afdeling huisvesting. De taak van de afdeling huisvesting omvat in het algemeen het voeren van het beheer over de onroerende eigendommen van de universiteit, overeenkomstig het door curatoren bepaald beleid. De algemene beheersfunktie kan worden onderscheiden in privaatrechtelijk beheer; ruimtebeheer; exploitatiebeheer. Voor een goede vervulling van deze funktie denken wij aan een akademikus met bij voorkeur een juridisch-ekonomische opleiding. Voor meer gedetailleerde informatie kan men telefonisch kontakt opnemen met het hoofd van de hoofdafdeling, ir. L. J. Visser, tel. 030-532112. Schriftelijke sollicitaties te richten aan de personeelsfunktionaris van het bureau van de universiteit, Kromme Nwe Gracht 29 te Utrecht, onder nr. 956.

Bij de veiligheidsdienst, Biltstraat 101 te Utrecht, kan op korte termijn geplaatst worden een
TWEEDE ADM. KRACHT
Voor deze funktie is een goede typevaardigheid en mavo-opleiding vereist. Schriftelijke sollicitaties met opgave van leeftijd, opleiding en ervaring te richten aan het sektorhoofd personele zaken sektor I, Kromme Nieuwe Gracht 29 te Utrecht, onder vermelding van nr. 955.

Bij het bureau van de universiteit, Kromme Nieuwe Gracht 29, kan worden geplaatst een
EERSTE MEDEWERKSTER
voor het kabinet van de secretaris. Haar taak zal o.m. bestaan uit: zelfstandig notuleren van vergaderingen op bestuursniveau; verzorging van de correspondentie van de secretaris en de adjunkt-secretaris; regeling van afspraken; bijhouden van de agenda. Voor een goede vervulling van deze taak wordt vereist: middelbare schoolopleiding; ruime ervaring in het zelfstandig notuleren; organisatievermogen; akkuratesse; goede kontaktuele eigenschappen; leeftijd bij voorkeur niet beneden 25 jaar. Salaris *f* 867,— oplopende tot *f* 1.319,— bruto per maand. Sollicitaties te richten aan de personeelsfunktionaris van het bureau van de universiteit, Kromme Nieuwe Gracht 29 te Utrecht, onder vermelding van nr. 952.

Rechtsgeleerdheid
Bij het criminologisch instituut kan een
TYPISTE
geplaatst worden, die ook belast zal worden met lichte administratieve werkzaamheden. Sollicitaties hetzij persoonlijk tussen 9.00-17.30 uur, hetzij schriftelijk te richten aan de beheerder van het criminologisch instituut, Koningslaan 10 te Utrecht.

Geneeskunde
Bij de kliniek voor heelkunde van de fakulteit geneeskunde wordt gevraagd een
ASSISTENTE
voor gevarieerde administratieve werkzaamheden. De gedachten gaan uit naar kandidaten met een opleiding op tenminste mulo/mavo-niveau, die tevens over typevaardigheid beschikken. Nadere inlichtingen worden gaarne verstrekt door de heer C. Franken, tel. 030-28234, tst. 218. Salariëring tot maximaal *f* 962,— bruto per maand. Schriftelijke sollicitaties onder nr. 600/2.5 te richten aan het hoofd van de afdeling personele zaken t.b.v. de fakulteit geneeskunde, Catharijnesingel 91, Utrecht.

Bij het tandheelkundig instituut, afdeling röntgenologie, kan op korte termijn worden geplaatst een
SECRETARESSE
die o.m. zal worden belast met algemene secretariaatswerkzaamheden; de financiële administratie, de personeelsadministratie en de studentenadministratie. Gevraagd wordt een middelbare schoolopleiding en een secretaresse-opleiding; ervaring met deze werkzaamheden strekt tot aanbeveling; leeftijd niet beneden 23 jaar; salaris maximaal *f* 1.168,— bruto per maand. Sollicitaties te richten aan het hoofd van de afdeling röntgenologie van het tandheelkundig instituut, Jutfaseweg 7 te Utrecht.

Wiskunde en Natuurwetenschappen
Voor het laboratorium voor ruimte-onderzoek vragen wij enkele
SCHOONMAAKSTERS
en een
SCHOONMAAKSTER/ASSISTENTE in de kantine voor hele en/of halve dagen. Werktijden: 08.30-12.30 en/of 13.30-17.30 uur. Salaris vanaf 23 jaar en ouder *f* 4,33 per uur. Leeftijd 18-45 jaar. Aanmelden telefonisch 030-937145 of schriftelijk (Beneluxlaan 21), waarna wij een afspraak met u maken.

Bij het laboratorium voor vergelijkende fysiologie wordt gevraagd een
DIERVERZORGER
voor de verzorging van de apenkolonie, aquaria enz. Belangstelling voor het omgaan met dieren is een vereiste. Gegadigden voor deze funktie dienen zonodig bereid te zijn de opleiding tot dierverzorger te volgen. Leeftijd tot plm. 25 jaar. Sollicitaties te richten aan de assistent beheerder, de heer A. J. Goslinga, laboratorium voor vergelijkende fysiologie, Jan van Galenstraat 40 te Utrecht, tel. 030-716221.

Bij het laboratorium voor vergelijkende fysiologie wordt gevraagd een
ZOOLOGISCH ANALIST(E)
of een
LEERLING ANALIST(E)
ter assistentie bij onderzoek naar het gezichtsvermogen van enige diersoorten. De werkzaamheden zullen o.m. bestaan uit: meten van reakties van dieren op lichtstimulatie en het uitwerken van de resultaten; histologisch onderzoek; verzorging van moeilijk houdbare proefdieren; medewerking aan de bouw van apparatuur. Leeftijd tot 35 jaar; datum indiensttreding nader overeen te komen. Schriftelijke sollicitaties worden ingewacht door de heer A. J. Goslinga, assistent beheerder van het laboratorium voor vergelijkende fysiologie, Jan van Galenstraat 40 te Utrecht.

Bij het phytopathologisch laboratorium willie commelin scholten, Javalaan 20 te Baarn, deel uitmakend van de rijksuniversiteit Utrecht en van de Universiteit van Amsterdam, bestaat per 1 maart 1971 een vakature voor een
MEDEWERKER
van de huishoudelijke dienst. Zijn taak zal in hoofdzaak bestaan uit het assisteren van de amanuensis. Max. salaris *f* 800,20 bruto per maand, premie aow-aww komt voor rekening van de werkgever. Sollicitaties te richten aan de hoogleraar-directeur van voornoemd instituut.

Sociale Wetenschappen
Bij het instituut voor klinische en industriële psychologie, Trans 4 te Utrecht bestaat op korte termijn een vacature voor een
ADMINISTRATIEF MEDEWERKSTER
voor het instituutssecretariaat. De werkzaamheden bestaan uit: het typen van verslagen, rapporten en cursusmateriaal; het verwerken van gegevens voor de studentenadministratie en het bijhouden van het studenten-archief; het verzorgen van de uitleenadministratie van bandrecorders, dicteerapparatuur en banden; het assisteren en bij afwezigheid vervangen van de instituutssecretaresse; algemene administratieve werkzaamheden. Vereisten: mulo en typediploma en goede kontaktuele eigenschappen. Sollicitaties te richten aan de personeelsfunktionaris van het bureau van de universiteit, Kromme Nieuwe Gracht 29, Utrecht, onder nr. 951.

VOOR ALGEMENE INLICHTINGEN OVER VACATURES EN MOGELIJKE FUNKTIES KUNT U ZICH WENDEN TOT DE AFDELING PERSONEELSVOORZIENING, BUREAU FORMATIEZAKEN, KROMME NIEUWE GRACHT 29 TE UTRECHT, TEL. 335722 TST. 135.

Diergeneeskunde
Bij de kliniek voor kleine huisdieren in

het universiteitscentrum 'De Uithof' kunnen worden aangesteld een
CHEMISCH OF KLINISCH-CHEMISCH ANALISTE.
Zij zal hoofdzakelijk researchwerkzaamheden verrichten op het klinisch-chemisch laboratorium. Zij dient bij voorkeur enkele jaren ervaring te hebben op dit gebied en in staat te zijn met grote mate van zelfstandigheid te werken.
ZOöLOGISCH ANALISTE
voor het histologisch laboratorium, met ruime ervaring, om haar inbreng in het nieuw te starten laboratorium te kunnen realiseren. De werkzaamheden betreffen hoofdzakelijk research, o.a. op het gebied van prostaatonderzoek. Inlichtingen omtrent deze functies kunnen desgewenst ingewonnen worden, voor het chemisch laboratorium bij dr. H. J. Hendriks en voor het histologisch laboratorium bij drs. W. J. Beiwenga (tel. 030-532006). Geen nacht- en zondagdiensten. Salaris volgens rijksregeling, afhankelijk van opleiding, leeftijd en ervaring.

Bij het klinisch chemisch laboratorium van de kliniek voor inwendige ziekten der grote huisdieren kan worden geplaatst een ervaren
KLINISCH-CHEMISCH ANALISTE
of
ALGEMEEN KLINISCH ANALISTE.
Zij zal worden belast met de dagelijkse leiding van het laboratorium. Inlichtingen betreffende deze functie kunnen verkregen worden bij het hoofd van het laboratorium dr. A. J. M. Schotman en bij drs. Th. Wensing (biochemicus) tel. 030-531127. Salaris volgens rijksregeling, afhankelijk van leeftijd, opleiding en ervaring.

Schriftelijke sollicitaties met vermelding van volledige personalia en verdere gegevens worden gaarne ingewacht bij de personeelsafdeling van de faculteit, Biltstraat 170 te Utrecht.

Studenten

STUDENT-ASSISTENTEN OPGELET!
Bij afloop van uw arbeidsovereenkomst als student-assistent, bent u NIET meer verzekerd tegen ziektekosten, tenzij u aanspraak heeft op een uitkering krachtens de Werkloosheidswet.

Wenst u nadere informatie teneinde de kontinuïteit van uw ziektekostenverzekering te waarborgen vraag dan de folder.

Ziektekostenverzekering studentassistenten, alsmede hun eventuele aanspraken op een uitkering krachtens de Werkloosheidswet',

verkrijgbaar bij Bureau Rechtspositieregelingen, Kromme Nwe Gracht 29, kamer B 30, tel. 335722, toestel 230 of 236.

H.A.S.H.-Utrecht
Het Humanistisch Aktie Sentrum Holland organiseert maatschappij-kritiese kursussen; 11 maart: Ab Seijnders (student ontwikkelingspsychologie), over de kansen op school voor arbeiderskinderen; 18 maart: film 'lokaalvredebreuk'. Plaats: Erasmushuis, Oude Gracht 152, Utrecht. Tijd: 20.00 uur. Opgave: Erasmushuis, tel. 24641 toestel 27; Hans Nooteboom Lamérislaan 264, tel. 711598; Evelien Vaane, Noorderstraat 3, tel. 29937.
Kosten: *f* 10,— de hele cursus; *f* 5,— scholieren; *f* 2,50 per avond.

Symposion
Onder de naam 'Transplantatiesyndroom van het onderwijs naar ontwikkelingslanden' wordt zaterdag 20 maart een symposion gehouden in het academisch ziekenhuis van de vrije universiteit amsterdam.
Opgave: door storting van *f* 4,— op bankgiro 4661.39.349 Amrobank Amsterdam, t.n.v. J. R. Soedirman.
Correspondentie: Pathologisch instituut van de vrije universiteit, De Boelelaan 1117, Amsterdam-Btv.

Fug Activiteiten overkoepeling
Zaterdag 6 maart U.V,S.V.: Balkan muziek en Griekse volksdansgroep. 20.30 uur. S.S.R.: Z.A.S. met gitarist. 21.00 uur.
Zondag 7 maart S.S.R.: Z.A.S. 19.30 uur.
Maandag 8 maart Veritas: Film 'Les Carabiniers' van Godard. 20.00 uur.
Woensdag 10 maart Veritas: Klassieke avond. 20.00 uur. U.S.C.: prof. De Haas, Technocratie en Noord Vietnam. 20.00 uur.
Donderdag 11 maart Veritas: Film 'Loin du Vietnam' v. Ivens en Godard. 20.00 uur.
Vrijdag 12 maart Veritas: Drie korte films van Ivens. 20.00 uur.
Zaterdag 13 maart S.S.R.:Z.A.S. 21.00. uur.
Maandag 15 maart. N.V.V.S. U: 'Griekse avond' met Grieks eten, enz. Vanaf 17.00 uur.

Menu's Veritas van 8 tot en met 12 maart
Maandag: kippesoep, karbonaden, saucijsjes, bloemkool, sperciebonen, aardappelen, appelmoes.
Dinsdag: groentesoep, nassi goreng, kip, kroepoek, pindasaus, atjar, capucijners, speklappen, aardappelen, hamburger.
Woensdag: zuurkool, worst, runderlap, andijvie, aardappelen, bietensla, tomatensoep.
Donderdag: aspergesoep, makaroni met ham en kaas, gehakt, snijbonen, aardappelen, sla.
Vrijdag: kerrysoep, vissticks, slavinken, frites, doperwten met wortelen, aardappelen, tutti frutti.
De nagerechten zijn iedere dag: vla, fruit, ijs, yoghurt.
De eettafel is geopend van maandag tot en met vrijdag van 17.30 tot 19.30 uur. De lunchbar is open van maandag tot en met vrijdag van 12.30 tot 13.30 uur.

Tennisseizoen 1971
Wanneer het weer het toelaat zal eind maart — begin april het tennispark in 'De Uithof' geopend worden. Evenals het voorgaande jaar wordt u in de gelgenheid gesteld om in te schrijven op het bureau van de Dienst Lichamelijke Vorming en Sport, Pieterskerkhof 13a. Het bureau is hiertoe geopend dagelijks van 11.00 tot 16.00 uur. De prijs bedraagt *f* 17,50 per persoon eventueel vermeerderd met *f* 3, — basisbijdrage U.S.S.—N.S.S.S. Voor elke student geldt: 1 uur les in groepsverband of met maximaal 8 personen gedurende 2 uur op een vaste baan. Daarboven geldt voor allen onbeperkt 'zwerven' op maandag t.m. vrijdag van 7.30 uur tot zonsondergang, op zaterdag van 8.00 tot zonsondergang en op zondag van 9.00 tot 18.00 uur.
Zij die reeds in het bezit zijn van een deelnemersbewijs dienen zich voor indeling ook te vervoegen op het Bureau Lichamelijke Vorming en Sport. Wanneer de opkomst op een bepaalde baan minder dan 8 personen is heeft de tennispark-beheerder het recht om het aantal tennissers aan te vullen tot 8 personen.
Witte tenniskleding wordt op prijs gesteld. Tennisschoeisel is verplicht (géén basketball schoenen). Voor de deelnemers aan de competitie is de door de Bond voorgeschreven officiële tenniskleding verplicht. De toegang tot het tennispark is alleen geoorloofd indien u in het bezit bent van een deelnemerskaart en collegekaart.

Tennislessen
Wanneer u in aanmerking wilt komen voor tennisles, dient u zich op een der volgende tijden te vervoegen in de sporthal 'Catharijne', Croeselaan, waar men zal trachten tot een groepsindeling te komen via een 'indelingstest'. Sportkleding en racket meenemen!!!

Waterpolo
Als voorbereiding op de Nederlandse Studenten Kampioenschappen 1971 (7 en 8 april te Drienerloo, T. H. Twente) zal er op dinsdagavond 9 maart a.s. om 22.00 uur in het 'Valleibad' te Veenendaal een oefenwedstrijd worden gespeeld tegen V.Z.C. Vertrek per auto om 21.15 uur vanaf de parkeerplaats van het Gemeentelijk Atheneum, Witte Vrouwenkade (200 meter vanaf Ozebi). De volgende spelers zijn uitgenodigd: Gerrit Beekman, Peter Böhm, Jaap Breedveld, Koos Bus, Harry Gielen, Cees v. d. Hoogenband, Jaap Kloek, B. A. de Liefste, Theo Ockhuyzen, Han Oltlammers, Frans Pot en Dolf Visscher.

N.S.K. zwemmen
Daar het aantal nummers op de N.S.K. voor zwemmen sterk is uitgebreid, kunnen we nog een aantal zwemmers en zwemsters gebruiken in ons team. De N.S.K. zijn op 7 en 8 april in Twente. De deelnemerskosten bedragen *f* 10,— per persoon, daaronder vallen vervoer, maaltijden, overnachting en feest. De nummers die er gezwommen worden zijn: 400, 200 en 100 m vrij, 200 en 100 m rug, 200 en 100 m school en 100 m vlinder voor heren en voor dames: 100 m vrij, 100 m rug, 100 m school, 50 m vlinder. De estafettes zijn: 4 x 100 m wissel en 4 x 100 m vrij voor de heren en 4 x 50 m wissel en 4 x 50 m vrij voor de dames. Iedereen die het leuk vindt om wel eens een wedstrijdje te zwemmen, is van harte welkom. Op prestaties wordt nauwelijks gelet, daar het belangrijker is een volledig team te hebben dan een sterk team. Belangstellenden worden dinsdag 9 maart van 12.30-13.30 op de U.S.S. kamer (kamer 6), Pieterskerkhof 13a verwacht of kunnen even bellen: 335722 toestel 346.

maandag 15 maart vanaf 15.45 tot 17.00
dinsdag 16 maart vanaf 15.45 tot 19.00
woensdag 17 maart vanaf 15.45 tot 17.00
donderdag 18 maart vanaf 15.45 tot 17.00 uur.

Attentie: Dit de enige manier om in aanmerking te komen voor een leskaart. Dit geldt ook voor de personen die reeds in het bezit zijn van een tenniskaart.

Na het afleggen van deze test en het verstrekken van enige verdere gegevens, kunt u zich in laten schrijven onder gelijktijdige betaling, voor één der onderstaande lesuren:
ROOSTER TENNISLESSEN 1971
Wanneer niet anders is vermeld vangen de lessen aan op dinsdag 13 april 1971.

Maandag		
08.00-09.00	cat. C	v. Scheltema
09.00-10.00	cat. D	v. Scheltema
10.00-11.00	cat. B	v. Eijk
11.00-12.00	cat. B	v. Eijk
14.00-15.00	cat. D	v. Eijk
16.00-17.00	cat. A	v. Berkel
17.00-18.00	cat. A	v. Berkel
18.00-19.00	cat. B	Prowse
19.00-20.00	cat. B	Prowse m.i.v. 1-5-'71
Dinsdag		
08.00-09.00	cat. C	v. Eijk
14.00-15.00	cat. C	v. Berkel m.i.v. 1-5-'71
15.00-16.00	cat. A	Holstege Poelma
16.00-17.00	cat. A	Holstege Poelma
15.00-16.00	cat. A	v. Berkel m.i.v. 1-5-'71
16.00-17.00	cat. A	v. Berkel m.i.v. 1-5-'71
16.00-17.00	cat. A	v. Berkel
16.00-17.00	cat. A	Kooi
17.00-18.00	cat. C	v. Berkel m.i.v. 1-5-'71
17.00-18.00	cat. B	Kooi
18.00-19.00	cat. B	Kooi
19.00-20.00	cat. B	Kooi m.i.v. 1-5-'71
Woensdag		
13.30-14.30	cat. A	Blok
14.30-15.30	cat. B	Blok
15.30-16.30	cat. B	Blok
Donderdag		
08.00-09.00	cat. B	v. Eijk
09.00-10.00	cat. B	v. Eijk
10.00-11.00	cat. C	v. Eijk
11.00-12.00	cat. D	v. Eijk
12.30-13.30	cat. A	Blok
13.30-14.30	cat. B	Blok
14.30-15.30	cat. B	Blok
17.00-18.00	cat. C	v. Gaal
18.00-19.00	cat. C	v. Gaal
Vrijdag		
08.00-09.00	cat. C	v. Eijk
09.00-10.00	cat. C	v. Eijk
10.00-11.00	cat. B	v. Eijk
11.00-12.00	cat. B	v. Eijk
17.00-18.00	cat. A	van Gaal
18.00-19.00	cat. A	van Gaal

Zaalvoetbal
De intra-universitaire zaalvoetbalcompetitie. De inhaalwedstrijd, die maandagavond gespeeld werd in de veilingshal tussen Sphaerinda en de Bokken was een daverende overwinning voor Sphaerinda : 10-1. Carnaval had danig toegeslagen in de gelederen der Bokken; bovendien was het peil van Sphaerinda veel hoger dan dat van de Bokken.

N.S.K. handbal
Daar er in Utrecht dit jaar helemaal geen zaalhandbalteams zijn, willen wij langs deze weg toch proberen een zaalhandbalteam samen te stellen voor de N.S.K., die op 7 en 8 april in Twente gehouden zullen worden. De kosten bedragen *f* 10,— per persoon, waarbij inbegrepen zijn: vervoer, overnachting, maaltijden en het feest van woensdag. Willen de mensen die belangstelling hebben eens langs komen op de U.S.S. kamer 6, Pieterskerkhof 13a, bij voorkeur dinsdag 9 maart tussen 12.30 en 13.30. Telefonisch zijn we bereikbaar op dezelfde tijd onder nummer 335722 toestel 346. Vooral de volgende personen worden dringend verzocht iets van zich te laten horen: Frank van Geel, Rob van Oostenbrugge, Ton Olijhoek, Ad Michielse.

S.T.E.R.
Donderdag 17 febr. om half 8 in de ochtend stonden 12 eerstejaars studenten, ondanks het vroege uur, te popelen van enthousiasme on hun krachten te meten met eerstejaars uit andere universiteitssteden, in 15 takken van sport. Na 5 maal georganiseerd te zijn door de T. H. Twente, had dit toernooi nu onderdak gevonden in het gloednieuwe sport-complex van de N.E.H. Rotterdam. Het mogen aanschouwen van deze prachtige outillage, deed elke Utrechter met open mond vol bewondering en een beetje afgunstig doen mijmeren: 'Zou ik dit in Utrecht ooit mee mogen maken' Om 9.45 u. officiële opening door de rector magnificus prof. drs. H. W. Lambers. Dit was het startsein voor 2 dagen sport in een goed georganiseerd toernooi. De eerste dag had voor Utrecht enkele succesjes, n.l. bij het schermen werd door de dames beslag gelegd op de eerste plaats, op floret, en de heren brachten het zowel op sabel als degen, tot de 2de prijs. Wat de judoërs van sportschool Snijders presteerden, was enorm. Zij wisten groningen, uitkomend met 2 zwarte banden, een gelijkspel af te dwingen, en doordat U een beter wedstrijdgemiddelde had, konden zij zich kampioen noemen. De Utrechtse deelneemster bij tafeltennnis was ook de concurrentie te snel af.



Na de eerste dag werden de deelnemers vergast op een maaltijd en een feest waaraan 'Earth and Fire' muzikale medewerking verleende. Na een, voor de heren enigszins moeilijke nacht, begon de 2de dag die vooral 's middags in de finales prima sport te zien gaf. De prijsuitreiking die hierna volgde viel niet onbevredigend uit voor Utrecht; een 5de plaats voor de heren, mede doordat de zaal hockeyers de 2de dag doordrongen tot de finale, waar zij echter met 6—2 en enkele blessures door Groningen werden teruggewezen. De dames eindigden op de 7de plaats.
Dit in alle opzichten geslaagde toernooi leverde Groningen bij de dames, zowel als de heren de eindoverwinning op.

Veritas Trimevenement
Veritas zal op 20 maart op het sportcomplex Maarschalkerweerd een groots opgezette sportmiddag organiseren waarbij het trimelement centraal staat. Er bestaat dan de mogelijkheid tot deelname aan een kleine vijfkamp waarbij de typische conditienummers ontbreken. Daarnaast volley en voetbal, het laatste in kleinere teams. Inschrijvingsdata en de plaatsen waar dit mogelijk is worden nader bekend gemaakt.

Geslaagd
Arts: W. G. Egmond, B. W. Ensink, mevr. J. Ensink-Smit en A. Oudegeest, Utrecht; P. J. J. Leeuwerik, Den Bosch.
Kandidaat psychologie: J. I. Boukema, Moordrecht (cum laude); P. J. M. Leliveld, Utrecht; mej. Y. M. Lotz, Rotterdam; W. J. Moerman, 's-Gravenhage; R. van der Sluijs, Hilversum.
Doctoraal psychologie: W. H. Janssen, Utrecht.
Kandidaat opvoedkunde: mej. G. H. Barnard, Hengelo; mej. M. Y. Damave, Rotterdam; mej. J. M. Dekker, 's-Gravenhage; mej. W. A. J. van Enst, Rotterdam; mej. W. W. Hoogerhuis, Utrecht; mej. M. G. H. P. Keijzer, Hilversum; mej. A. M. Koole, 's-Gravenhage; mej. S. Kreijenbroek, Deventer; mej. P. C. Stuurman, 's-Hertogenbosch; mej. A. Verheij, Voorburg; J. W. G. Westgeest, 's-Gravenhage.
Doctoraal opvoedkunde: J. Barnard, Bussum; mevr. A. W. Vervloet, Utrecht.
Doctoraal wijsbegeerte: G. E. M. Panhuijsen, Maastricht.
Kandidaat rechtsgeleerdheid: W. P. M. Urlings, Breda.
Doctoraal rechtsgeleerdheid: G. E. G. Fongers, Schiedam; F. Keverling Buisman, H. E. M. Vrolijk en mej. M. M. van den Burg, Utrecht; A. J. B. van Walsem, Den Dolder; mej. A. Renes, Amsterdam.
Doctoraal klassieke letteren: mevr. M. H. Kamperman-Mulder, Zeist.
Doctoraal Duitse taal- en letterkunde: G. H. Coenen, Groesbeek.
Doctoraal algemene literatuurwetenschap: mevr. A. M. J. van der Ree-Siebelink, Zeist; mevr. W. van der Veen-Dijkstra, Bilthoven.

Doctoraal theaterwetenschap: mevr. P. S. M. J. Aalberse-Bulthuis, Amsterdam
Doctoraal geschiedenis: A. J. te Boekhorst, Utrecht.
Semi-arts: P. S. W. Bais, Kerkrade; J. Bätnes, Utrecht; A. M. Hemmes, Kortenhoef; M. R. van Santen, Utrecht; J. H. T. Wagenvoort, Amersfoort; mej. E. F. Weijzen, Den Haag; H. Wergeland, Utrecht.

Faculteiten

Rechten

Instituutsraad volkenrechtelijk Instituut
Studenten, die menen namens hun collega's in het volkenrecht, volkenrechtsgeschiedenis en de leer der internationale politieke betrekkingen in de instituutsraad zitting te moeten nemen, kunnen zich hiervoor opgeven bij de secretaresse op het instituut, voorzien van 5 handtekeningen van studenten in voornoemde vakken. Stemmingsprocedure zal nader worden bekendgemaakt. Het concept-reglement van de instituutsraad ligt op het instituut ter inzage.

Historische ontwikkeling van het recht K I
Overzichtscolleges: vrijdag 12 maart (erfdienstbaarheden, vruchtgebruik); vrijdag 19 maart (de concensuele contracten, behalve koop); vrijdag 23 april (tenietgaan van verbintenissen).
De colleges worden gegeven van 11.15 uur tot 13.00 uur in zaal 16 van het Academiegebouw, Domplein.

Instituutsraden
Er wordt voor de sektie burgerlijk procesrecht 1 student gevraagd en voor de sektie burgerlijk recht 2 studenten. Gaarne opgeven bij het JSVU-bestuur.

Overgangsregeling Registratie- en Zegelwet
(in de veronderstelling, dat de nieuwe wetgeving dit kalenderjaar zal worden ingevoerd).
1. In dit collegejaar wordt de huidige Registratiewet nog gedoceerd, echter met aandacht voor de nieuwe wetgeving.
2. Vanaf het collegejaar 1971/1972 zal de Registratiewet 1970 en de Wet op belastingen van rechtsverkeer (beperkt tot overdrachts- en kapitaalsbelasting) gedoceerd worden.
3. Met directe ingang zal tijdens het examen niet meer gevraagd worden over de Zegelwet, over het recht van art. 55 Registratiewet, terwijl van het recht van art. 45a Reg. wet slechts de grondgedachte gekend hoeft te worden.
4. Met onmiddellijke ingang heeft de student de bevoegdheid geëxamineerd te worden over de nieuwe wetgeving (voorzover in punt 2 genoemd), mits hij dit bij de aanmelding mededeelt aan mevrouw de Wilde.
5. Zodra de datum van invoering van de nieuwe wetgeving bekend is, volgen nieuwe regels over het examineren.

Tentamen internationaal privaatrecht
Op maandag 22 maart om 14.00 uur zal in het Academiegebouw (zaal 9 en 11) gelegenheid worden gegeven tot het afleggen van het schriftelijk tentamen internationaal privaatrecht.
Opgave vóór 17 maart a.s. bij de administratie van het Molengraaff Instituut, Nieuwe Gracht 60, Utrecht, tel.: 19146.
Tijdens het tentamen moet men zijn/haar collegekaart of ander deugdelijk legitimatiebewijs kunnen tonen.

JSVU vergaderingen
De vergaderingen worden in beginsel iedere 3e woensdag van de maand met als eerstvolgende maal 17 maart a.s. om 20.00 uur gehouden. De vergaderingen zullen niet langer in het U-huis gehouden worden maar in het doceergebouw, Jacobsstraat 12.

Noorse studiebeurs
De Noorse regering stelt in 1971 twee beurzen beschikbaar om één van de zomercursussen van de Universiteit van Oslo te volgen.
Aanvragen indienen vóór 12 maart 1971. Nadere inlichtingen bij het fakulteitsburo.

Finse studiebeurzen
De Finse regering stelt voor het jaar 1971/72 enkele beurzen beschikbaar.
Aanvragen indienen vóór 12 maart 1971. Nadere informatie te verkrijgen op het fakulteitsburo.

Spreekuur prof. Slot
Prof. Slot zal op 12 maart a.s. geen spreekuur houden.

Program van 'Salvius' voor de komende maanden
De Oostenrijkse romanist, prof. Hausmanniger (Wenen), is uitgenodigd om tijdens zijn verblijf in Nederland een lezing voor ons dispuut te houden. Onderwerp: de 'diligentia quam suis rebus', de zorgvuldigheidsplicht als voor eigen zaken, zoals b.v. art. 1743 BW die aan de bewaarnemer oplegt. Briefwisseling is nog gaande, maar als alles doorgaat zal de lezing worden gehouden op de avond van 16 óf 18 maart. Uitsluitsel in de volgende 'U'.
Op donderdagavond 22 april zal prof. David, oud-hgl. te Leiden een lezing houden. Hij gaat ook in op de zorgvuldigheidsplicht t.o.v. andermans zaken en behandelt de aansprakelijkheid van de voogd jegens de pupil aan de hand van de 'formula' van de 'actio tutelae'.
Als vervolg op deze lezingen een excursie naar Leiden, waar rechtshistorische handschriften bekeken zullen worden. Voor de explicaties hierbij is prof. Feenstra uitgenodigd. Het doceerrooster van de kandidaatsopleiding na Pasen loopt van 19—30 april (2 weken). Met het oog hierop wordt als datum voor de excursie aangehouden: zaterdag 24 april, aangezien de meeste studenten dat weekend waarschijnlijk niet naar huis zullen gaan. Na de middag in Leiden door naar Noordwijk aan Zee, waar de zaterdagavond zal worden doorgebracht, te gast bij prof. Spruit.
In september wordt het seizoen geopend met een inleiding over de Sachsenspiegel. De Bilderhandschriften hiervan zullen worden behandeld met projectie door J. van Hoek, jur. student. De symboliek van de illustraties bij de Sachsenspiegel zal o.m. worden duidelijk gemaakt door vergelijking met andere afbeeldingen uit dezelfde tijd.

Geneeskunde

Kolleges Sociale Geneeskunde
Na de serie kolleges over Milieu en Oecologie zullen de volgende kolleges worden gegeven:
16 maart: bespreking in het kader van het projekt 'Mens-Milieu' o.l.v. Drs. F. Reitsma.
23 en 30 maart en 6 april: 3 kolleges over Sociale Voedingsleer door prof. dr. C. den Hartog, hoogleraar aan de Landbouwhogeschool te Wageningen.

Praktikum Hersenen in april
Het Hersenpraktikum voor de resterende groepen van het 2e jaar zal worden gehouden van 26 t.m. 29 april om 13.30 uur.

W.A.-verzekering voor ko-assistenten
Zowel in het akademies ziekenhuis als in de perifere ziekenhuizen zijn de ko-assistenten W.A. verzekerd.
Deze aansprakelijkheid wordt gedekt door de algemene W.A.-verzekering, die de universiteit gesloten heeft ten behoeve van haar personeel en haar studenten binnen het kader van het gegeven onderwijs.

Parlementsvergadering
De volgende parlementsvergadering wordt gehouden op 9 maart a.s. om 19.30 uur in de kollegezaal van de interne kliniek.

Wisk. en Natuurwetenschappen

Gepromoveerd
C. A. van der Mast, Secr. Versteeglaan 34, Vleuten, tot doctor in de faculteit der Wiskunde en natuurwetenschappen. Proefschrift: Enige bijzonderheden betreffende de indolazijnzuur-afbrekende enzymen en het reactiemechanisme in wortels van de erwt. Promotor: prof. dr. R. van der Veen, gewoon hoogleraar in de algemene plantkunde.

Vacatures studentassistent
Bij het fysisch laboratorium, afdeling medische en fysiologische fysica (Eisenhowerlaan 4) is een drietal studentassistentschappen (vijf halve dagen per week) vakant:
a. Een kandidaat in de biologie en/of natuurkunde (evt. drs. med.) voor onderzoek in de werkgroep 'visuele systemen'. (Inlichtingen bij drs. du Pont)
b. Een kandidaat in de natuurkunde met theoretische belangstelling voor onderzoek in de werkgroep 'auditieve systemen'. (Inlichtingen bij drs. Verschuure).
c. Een kandidaat wis- of natuurkunde met belangstelling voor numerieke problemen. Zijn taak zal zijn het schrijven van Fortran programma's ten behoeve van het lopend onderzoek op de afdeling. De afdeling beschikt over een eigen computer. De nodige Fortran-kennis kan op de afdeling opgedaan worden. (Inlichtingen bij drs. Koenderink, tel. 938848).
Aanstelling volgens rijksregeling. Salaris *f* 639,— bruto voor vierdejaars en jongere studenten, *f* 674,95 voor oudere jaars studenten.

Wiskunde, sterrenkunde en natuurkunde

Rectificatie
Het colloquiumschema voor de afdeling didaktiek van het fysisch laboratorium is op een plaats gewijzigd. Op 31 maart 1971 zal het colloquium niet om 16.00 uur maar om 15.45 uur worden gehouden.
Het omvat twee onderwerpen: a. 15.45-17.00 uur. 'De atoomtheorie als uitgangspunt tot een introductie in de quantummechanica voor de hoogste klassen van het V.W.O.'. door J.E.J.M. van Himbergen. b. 17.00-17.30 uur. Discussie over de vraag: Moet het colloquium in 1971-1972 op dezelfde wijze gehouden worden als dit jaar? Zo niet, hoe dan wel?

Subfaculteit: Electronisch Rekencentrum
Studenten met hoofdvak wiskunde en studenten met kandidaatsexamen NO, die een tentamenbriefje wensen te verkrijgen over het college 'Numerieke Analyse' van prof. dr. A. van der Sluis dienen — zoals reeds eerder is aangekondigd (zie ook mededelingenbord Mathematisch Instituut) — o.a. een groot praktikumvraagstuk te maken. Dit geldt voor bovengenoemde kategorie studenten, die het voorkandidaatscollege 'Toegepaste Analyse' niet hebben gevolgd en een tentamenbriefje van 3 jaaruur wensen, en die het college 'Toegepaste Analyse' wel hebben gevolgd (en bijgevolg slechts een briefje van 2 jaaruur kunnen krijgen). Voor dit praktikum moet men zich opgeven voor 19 maart a.s. bij mej. I. de Roode, Electronisch Rekencentrum, Budapestlaan, De Uithof, Utrecht. Tel. 531436.

College prof. Braams
De test mechanica I van het werkcollege algemene natuurkunde cursus 1970-1971 zal op 5 april 1971 gehouden worden in tegenstelling tot wat op de roosters vermeld staat. Opgave bij mej. M. Hollander, Fysisch Laboratorium, Sorbonnelaan 4, De Uithof, Utrecht.

Scheikunde

Proefwerk algemene chemie op 13 maart 1971
Op zaterdag 13 maart 1971 is er gelegenheid om deel te nemen aan:
a. een proefwerk algemene chemie I (2de helft) of b. een dubbel proefwerk algemene chemie I (alle stof van algemene chemie I).
Plaats: Tivoli, Lepelenburg (tegenover het U-huis). Tijd: 9.00-12.00 uur.
Men kan zich voor deze proefwerken opgeven bij voorkeur door voor 9 maart in te tekenen op de lijsten die zijn opgehangen in de B-zalen van het Analytisch Chemisch Laboratorium, desnoods door zich voor 9 maart schriftelijk aan te melden bij het bureau van de subfaculteit scheikunde, Croesestraat 77 A, onder vermelding van naam, Laboratorium nr. studierichting en adres, waarheen de uitslag moet worden gezonden.

Open huis vaste stof chemie
Scheikunde: de werkgroep vaste stof nodigt alle chemici uit om op 19 maart a.s. van 16.00-18.00 uur kennis te komen maken met haar werkzaamheden in het nieuwe laboratorium: het gebouw voor kernfysica en vaste stof Sorbonnelaan 4, De Uithof.
Ter oriëntering is een stencil, waarin naast het programma de verschillende onderzoeken kort samengevat zijn, verkrijgbaar op de administraties van de verschillende chemische instituten.

Wijzigingen tentamenrooster subfaculteit scheikunde 1970-1971
anorganische chemie (2de jaars college) 15 mei, 26 juni, 30 oktober veranderen in resp. 14 mei, 25 juni, 29 oktober.
thermodynamica II (3de jaars college) een ingelast tentamen op 31 maart.
thermodynamica, oude stijl, ingelast een tentamen op 31 maart.
biochemie (3de jaars college) tentamen op 1 juli vervalt, in plaats daarvan een tentamen op 4 juni.

Geologie en geofysica

Wijzigingen colleges geochemie
I.v.m. N.G.M.S.O.-congres op 12 maart worden de colleges geochronologie welke prof. Priem op die dag zou geven vervroegd en wel naar donderdag 11 maart 13.30-15.15. Voor het overige is het programma zoals bij de 3e opgave wijzigingen verstrekt vooralsnog ongewijzigd.

Biologie

Commissie biologie en ontwikkelingssamenwerking
In het kader van de biologie en de ontwikkelingsproblematiek zullen nog dit cursusjaar enkele lezingen worden georganiseerd. Bij voldoende belangstelling, zal in het komende studiejaar de lezingencyclus worden uitgebreid. Een dergelijke cyclus kan de start zijn voor een integratie van ontwikkelingsproblematiek in het kandidaats- en doctoraal onderwijs.
De lezingen van dit jaar zullen worden afgesloten met een voorlichtingsavond, waarop een overzicht zal worden gegeven van: de uitzendmogelijkheden voor biologen, de uitzendende instanties; mogelijkheden voor studenten een doctoraal-onderwerp te doen in verband met ontwikkelingssamenwerking; de activiteiten van de commissie en van het bureau buitenland; lopende Nederlandse biologie-projecten in ontwikkelingslanden.
Deze informatie zal geplaatst worden tegen de achtergrond van fundamentele ontwikkelingsproblemen, die ook in de beide lezingen naar voren komen.
Programma voor de lezingen: 1. prof. dr. R. van der Veen; donderdag 18 maart; prof. Van der Veen is zojuist teruggekeerd van zijn laatste bezoek aan Indonesië. Bij zijn inleiding zullen o.a. het biologisch onderzoek in dat land en de samenwerking met Nederland ter sprake komen. 2. dr. J. H. Koeman; donderdag 22 april; dr. Koeman zal spreken naar aanleiding van het toxicologische onderzoek dat hij heeft verricht in enkele Afrikaanse landen, Nigeria, Kenya. 3. Voorlichtingsavond; donderdag 13 mei. Na de lezingen, die gehouden zullen worden in het botanisch laboratorium, Lange Nieuwstraat 106, aanvang 20.00 uur. Nadere aankondigingen volgen in 'U'.

College Genetica voor ouderejaars biologen.
In verband met verblijf buitenslands van prof. dr. G. A. van Arkel, zal het Caput Selectum Genetica op woensdag 31 maart a.s. niet doorgaan.

Student-assistentschappen in de cursus 1971-72
In het komende cursusjaar zal voor een aantal biologiestudenten, die nu derdejaars zijn, gelegenheid bestaan als student-assistent te werken bij één der biologische praktika. Aan alle derdejaars is hierover onlangs een circulaire toegezonden. Voorzover zij dat nog niet gedaan hebben, wordt hen verzocht het bij die circulaire toegevoegde formulier vóór 19 maart ingevuld aan het Bureau van de Subfaculteit terug te zenden. Derdejaars, die de circulaire niet hebben ontvangen, worden verzocht dit aan het Bureau te laten weten zodat hen alsnog een circulaire met formulier kan worden toegezonden.

Vierdejaars, die in de lopende cursus geen student-assistentschap vervullen maar die dat in de komende cursus wél zouden willen doen kunnen zich ook bij het Bureau van de Subfaculteit opgeven. Zij kunnen echter ook rechtstreeks contact opnemen met de instituten, waar zij als student-assistent zouden willen werken.

Praktikum plantkunde voor chemici
Het praktikum plantkunde voor 2e jaars chemici S 2 zal dit jaar worden gegeven in twee kursussen van ca. twee weken; aanv. kursus I 19 april, kursus II 10 mei 1971. Twee jaars chemici ontvangen een indeling via mej. v. Delden. Ouderejaars, die dit praktikum nog wensen te volgen, kunnen alleen geplaatst worden bij de eerste groep. Zij dienen zich voor 20 maart op te geven bij de amanuensis van het Botanisch Laboratorium.

Gevonden
Bij het Zoologisch Laboratorium, Janskerkhof 3 te Utrecht, is een sleutelbos in lichtbruin étui gevonden.

Letteren

Uit de bestuursvergadering van 12 februari j.l.:
1. Overeenkomstig de beslissing van de fakulteitsvergadering dd. 22 januari 1971 is het bestuur thans samengesteld uit de acht leden van het oude bestuur (8 hoogleraren) en elf vertegenwoordigers uit andere geledingen (3 leden van de wetenschappelijke staf, 6 studenten en 2 leden van het niet-wetenschappelijk personeel). Bij de vertegenwoordiging is zoveel mogelijk uitgegaan van 3 subfakulteiten waarbij twee subfakulteiten: klassieke en oosterse talen tot één subfakulteit zijn gerekend.
2. Benoemd werden dr. W. Zwanenburg tot gewoon hoogleraar in de Franse taalkunde en Franse Letterkunde der Middeleeuwen en mej. dr. C. Isings en dr. D. W. Fokkema tot lektor.
3. Gezien het grote belang van het onderling beraad tussen de letterenfakulteiten dat op initiatief van Groningen is gestart, wordt besloten voor de eerstvolgende vergadering in Nijmegen een bredere afvaardiging te sturen uit de verschillende geledingen.
4. De SOL-kommissie van de fakulteit, waarin docenten van de studierichtingen geschiedenis, Nederlands, Duits, En-

gels en Frans zitting hebben, zal met 5 studenten worden uitgebreid.
5. Het bestuur heeft voorts tot instelling van een benoemingskommissie voor het aangevraagde ordinariaat Duitse letterkunde besloten.
6. Ter voorbereiding van een nieuw fakulteitsreglement werd een kommissie benoemd, bestaande uit prof. Boogman, prof. Nelson, drs. Delvaux, dr. Verhoeff, de heer Drost, twee door de studenten aan te wijzen leden en drs. van Stegeren als adviseur.
7. Bij eventuele promoties op artikelen zal van de promovendus worden gevraagd een schijndissertatie te leveren, bestaande uit het titelblad, de stellingen, het curriculum vitae en een inleiding met het karakter van een samenvatting. Van de hiervoor benodigde gebruikelijke oplagen dienen 35 dissertaties te worden voorzien van een overdruk of kopie van de betreffende artikelen.
8. Besloten wordt dat de notulen van de bestuursvergaderingen in het vervolg naar alle leden van de fakulteit zullen worden verzonden; in 'U' zal een korte samenvatting worden gepubliceerd.

Beursberichten O. en W.
De Finse regering stelt enige beurzen beschikbaar voor studenten in de Finse taal- en letterkunde, archeologie of geschiedenis en wetenschappelijke medewerkers. Aanvragen vóór 12 maart 1971.
De Noorse regering stelt 2 beurzen beschikbaar voor het volgen van een der zomercursussen aan de 'International Summer School' van de universiteit van Oslo. Voorwaarden: tenminste 2 jaar universitaire studie en goede kennis van Engels. Aanvragen tot 12 maart 1971.
Nadere informatie: Fakulteitsbureau Letteren, Plompetorengracht 21, Utrecht.

Westerse taal- en letterkunde

Algemene Taalwetenschap
Op donderdag 11 maart a.s. is prof. Schultink verhinderd zijn spreekuur te houden.

Openstelling bibliotheek
Met ingang van 25 februari is de bibliotheek van Instituut De Vooys voor Nederlandse taal- en letterkunde geopend op donderdag van 19.00 tot 21.30 uur.

Mededelingen voor slavisten
Proefvertaling nr. III zal worden gehouden op dinsdag 30 maart om 11.00 uur in het Instituut voor Slavische Talen. Testimonium Russische geschiedenis zal m.i.v. de huidige tweedejaars voor alle studenten verplicht zijn.

Geschiedenis, kunstgeschiedenis archeologie en muziekwetenschap

Studievoorlichting muziekwetenschap
De studievoorlichting voor Muziekwetenschap zal vanaf 1 maart worden verzorgd door Drs. H. Y. Kwee. Gegadigden hiervoor dienen als regel op woensdag- en donderdagmiddagen te komen, en wel vanaf 2 uur.

Sociale wetenschappen

Benoemd
Met ingang van de dag waarop hij zijn ambt zal aanvaarden is dr. H. U. E. Thoden van Velzen benoemd tot gewoon hoogleraar in de fakulteit der sociale wetenschappen aan de RU Utrecht. Hij zal onderwijs even in de culturele antropologie. De heer Thoden van Velzen is thans wetenschappelijk ambtenaar 1e klasse aan het Afrika-Studiecentrum in Leiden.

Vacature
Gevraagd voor 't pleeggezin-onderzoek, een sociaal-wetenschappelijk onderzoek, uitgevoerd door de afdeling sociale pedagogiek van het instituut voor pedagogische en andragogische wetenschappen te Utrecht, een
ONDERZOEKS-ASSISTENT
(kandidaats-assistent, of ver gevorderde voorkandidaat).
Werkzaamheden: men zal worden opgenomen in het reeds bestaande onderzoeksteam.
De werkzaamheden liggen voornamelijk op het gebied van: het maken van een opzet voor verwerking van onderzoeksmateriaal; uitvoering van deze opzet; opzet en uitvoering van deelonderzoeken; opzet van vervolg-onderzoeken.
Gedacht wordt aan een ouderejaars student pedagogiek, psychologie of sociologie, met affiniteit tot sociaal-wetenschappelijk onderzoek en kennis van statistische technieken.
Aanstelling voorlopig voor een half jaar, met mogelijkheid van continuering.
Aanstelling voor vier of vijf halve dagen per week. Honorering volgens normen Curatoren.
Nadere inlichtingen bij: P. J. A. Adriani, Instituut voor pedagogische en andragogische wetenschappen, afdeling sociale pedagogiek, Keistraat 6B, Utrecht, tel. 33 21 14, toestel 251.

Sociaal-culturele wetenschappen

Spreekuur en College Prof. van Hessen
Op 12 maart zal Prof. van Hessen zijn colleges en werkgroepen weer hervatten.

Psychologie

Rectificatie:
Cursus matrix-algebra voor kandidaten. Drs. J. de Jong verzorgt de cursus. Begin: 1 maart; einde: 22 april; iedere maandag en donderdag, 18.30 - 20.00 uur in de grote collegezaal, Varkenmarkt 2.

Instituut voor Sociale Psychologie
Drs. Inke Groot, Studieraadsvrouw van het Instituut voor Sociale Psychologie, zal op 16 en 23 maart geen spreekuur houden.

Pedagogische en andragogische wetenschappen

Responsiekolleges ontwikkelingspsychologie 2e jaars.
De responsiekolleges van ontwikkelingspsychologie zullen alle 1 week uitgesteld worden in verband met samenvallende tentamina. De nieuwe data zijn als volgt: 27 april, 11 mei en 25 mei. Plaats (Nieuwe Gracht 36) en tijd (9.00-11.00 uur) blijven ongewijzigd.

Afdeling Andragogiek
Sedert 12 februari 1971 komt de beleidsvorming in de afdeling andragogiek tot stand in een afdelingsraad waarin zitting hebben: voor de staf: E. Lopes Cardozo, J. L. S. Knorringa, O. Warmenhoven en M. Leenstra.
voor de reguliere prekandidaten: A. van Bommel en H. van der Mark;
voor de prekandidaten speciale studieregeling: vakature;
voor de doktoraalstudenten: G. J. F. Frissen.

Werkgroepen methodologie 2e-jaars
Het tentamen methodenleer zal gehouden worden in de eerste of tweede week na Pasen. In overleg met de leden van de verschillende werkgroepen, zal op de volgende bijeenkomsten een datum vastgesteld worden.
Bij dit tentamen kan gebruik gemaakt worden van alle verstrekte informatie (boeken, papers, e.d.).
Op 7 april zal alleen de herhalingstoets doorgaan! Het onderdeel „uitgebreide correlatie-rekening" dat nu gepland is voor de 13e en 14e zitting, komt te vervallen. Hierover wordt een syllabus samengesteld, welke in verband met het 3e-jaars-praktikum bestudeerd dient te worden. Er zal over deze stof niet worden getentamineerd. De resterende stof wordt evenredig verdeeld over de overige zittingen (7e t.m. 14e).

Informatiebulletin
Het februari-nummer van het Informatiebulltetin kan worden opgehaald bij de administratie van het Instituut voor pedagogische en andragogische wetenschappen, Trans 14, Utrecht.

I.P.A.K.-avonden
Als eerste in een serie avonden voor studenten en staf van het pedagogisch en andragogisch instituut wordt op dinsdag 16 mrt. een ontmoeting georganiseerd voor alle belangstellenden van het I.P.A. De avond begint om kwart voor acht met een film en aansluitend forumgesprek over drugs: betere kommunikatie? grotere kreativiteit? pedagogische relevantie? Na afloop kontakten en informeel gesprek.
Gedraaid wordt de film van Johan Rienstra: 'n Tevreden roker is geen onruststoker'.
In het forum zitten: de bioloog dr. Thiadens, de psycholoog D. Hartsuiker, de heer van de Kerkhof (recherche), de sociaal-pedagoog O. Wit, de litterator S. Vinkenoog en Kargadoor-medewerker R. van Gemert. Martin Klomp zal de forumdiskussie leiden.
Wij nodigen bij deze alle belangstellenden uit: dinsdagavond kwart voor acht - Cunera - Nieuwe Gracht 32.

Aardrijkskunde en Prehistorie

Afwezigheid prof. Koeman
Tijdens het buitenlands verblijf van prof. Koeman van vrijdag 26 februari tot na de paasvakantie, zullen zijn colleges worden waargenomen door drs. Ormeling.



Op 25 februari j.l. bracht de Ghanese ambassadeur een bezoek aan het geografisch instituut in verband met een onderzoek dat door dit instituut in Ghana wordt uitgevoerd. Op de foto zijne excellentie E. P. K. Seddoh in gesprek met prof. dr. J. Hinderink, de leider van het onderzoekprojekt. (Foto: Huygen).

Nagekomen

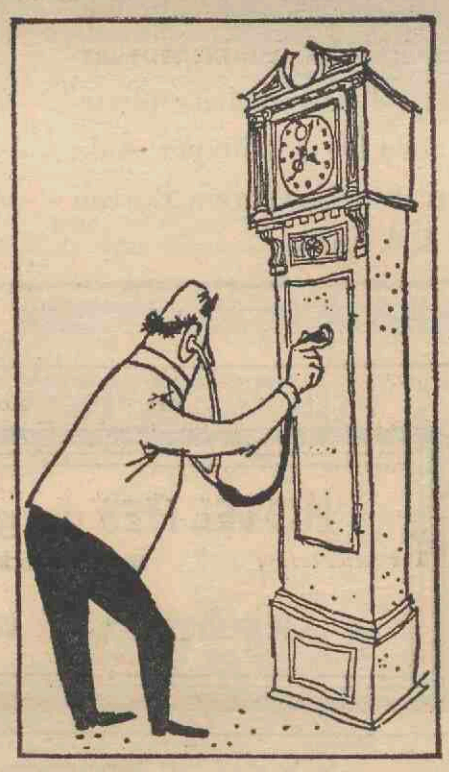

KOPIJ(BLADEN) Inleveren vóór vrijdag 12.00 uur

Herkansing tentamen fysische chemie voor tweedejaars chemici
Tentamen op zaterdag 13 maart 1971 om 9.00 uur in Tivoli. Opgeven tot uiterlijk 10 maart bij de administratie van het van 't Hoff laboratorium, Sterrenbos 19. Bij het tentamen meebrengen: studiekaart, rekenliniaal en desgewenst logarithmentafel.

Kunsthistorisch Instituut
De lezing van 9 maart door dr. J. H. A. Engelbregt: „Funktie van de romaanse reliefs in de Pieterskerk te Utrecht" is verschoven naar 18 mei.

Lezing Kolakowski verplaatst
In 'U' van vorige week, stond een aankondiging voor een tweetal lezingen te geven door de filosofen Kolakowski en Lefèbvre. Dit programma is inmiddels gewijzigd: de pools-engelse filosoof Kolakowski geeft een lezing op 10 maart (i.p.v. 12 mrt zoals aangekondigd was) in de aula. Via een gesloten t.v.-circuit kunnen belangstellenden deze lezing tevens volgen in collegezaal 13.
De door Henri Lefèbvre te geven lezing wordt niet verplaatst; deze lezing zal normaal plaats vinden op 11 maart, eveneens in de aula.

Plaatsingscommissies voor eerstejaarsstudenten geneeskunde, tandheelkunde, psychologie en biologie

Wie in het studiejaar 1971/1972 geneeskunde, tandheelkunde, psychologie of biologie (daarbij inbegrepen de studie voor de middelbare akte plant- en dierkunde) wil gaan studeren, zal een plaats toegewezen krijgen door één der commissies die daarvoor zijn ingesteld. Dit ter bevordering van een gelijkmatige spreiding van de eerstejaarsstudenten in deze studierichtingen over de verschillende universiteiten en hogescholen.
Men dient zich zo snel mogelijk, doch uiterlijk voor 1 mei 1971, schriftelijk aan te melden bij één van de volgende commissies:
- **Commissie aanmelding eerstejaarsstudenten geneeskunde, Kromme Nieuwe Gracht 29, Utrecht.**
- **Commissie plaatsing eerstejaarsstudenten tandheelkunde, Jutfaseweg 7, Utrecht.**
- **Commissie plaatsing eerstejaarsstudenten psychologie, Trans 4, Utrecht.**
- **Commissie plaatsing eerstejaarsbiologie, Kromme Nieuwe Gracht 29, Utrecht.**

Ook als men dit jaar nog een eindexamen of staatsexamen moet afleggen is aanmelding voor 1 mei a.s. noodzakelijk, ongeacht de uitslag van het examen.
Wie zich tijdig heeft aangemeld, ontvangt ter invulling een inlichtingenkaart. Hierop moet worden vermeld aan welke universiteit of hogeschool men bij voorkeur wil gaan studeren. Op de inlichtingenkaart moet ook vermeld worden welke instelling men als tweede en volgende keuze prefereert.

Men kan geneeskunde studeren aan: de universiteiten in Leiden, Groningen, Utrecht, Amsterdam (V.U. en G.U.), Nijmegen en aan de Medische faculteit in Rotterdam.
Men kan tandheelkunde studeren aan: de universiteiten in Groningen, Utrecht, Amsterdam (V.U. en G.U.) en Nijmegen.
Men kan psychologie studeren aan: de universiteiten in Leiden, Groningen, Utrecht, Amsterdam (V.U. en G.U.), Nijmegen, en met ingang van het studiejaar 1971/1972 aan de Katholieke Hogeschool in Tilburg.
Men kan biologie studeren aan: de universiteiten in Leiden, Groningen, Utrecht, Amsterdam (V.U. en G.U.), Nijmegen en aan de Landbouwhogeschool in Wageningen.

Judo
Woensdag 10 maart a.s. 20.00 uur vindt in het studententrefcentrum Chez Bébé een judo-intercity plaats tussen één dames- en herenteams van Trinity University uit Dublin en de R. U. Utrecht. Er zal ook een nationaal studentenjudoselectie op de mat verschijnen voor een krachtmeting met Ieren en Utrechters. We hopen op een geslaag de avond met veel publiek. Komt allen ons team aanmoedigen. Toegang gratis.

Bestuursmededeling U.S.J.F.
Met ingang van 1 januari 1971 heeft G. Oude Elferink zijn all round bestuurschap van de U.S.J.F officieel overgedragen aan een driemanschap, t.w. mej. M. Kooistra, S. J. Fekkes en R. D. Mes. Wij danken Oude Elferink hierbij voor zijn goede zorgen voor U.S.J.F. en wensen hem verder veel succes toe.

Tentamen invertebraten
De aanmelding voor tweedejaars biologen sluit 24 april. Laatste tentamendag woensdag 31 maart. (dr. P. J. Kipp).

Tentamina en tests natuurkunde 2e semester 1970-1971
Dinsdag 9 maart, 14.30 uur: - speciale relativiteitstheorie voor W, N, A en M.O.-B. Aanmelden vóór 2 maart.
Vrijdag 19 maart, 14.15 uur: - mechanica voor W, N, A en M.O.-B; - herkansing test werkcollege mechanica M II. Aanmelden vóór 12 maart.
Maandag 5 april, 14.30 uur: - basis

natuurkunde B1 (hoofdstroom), B2 (nevenstroom); - elektriciteitsleer voor W, Vrijdag 16 april, 14.30 uur: - inleiding theoretische natuurkunde voor W, N, A N, A, G4, M.O.-A. Aanmelden vóór 29 Vrijdag 7 mei, 14.30 uur: - herkansing voor W, N, A en B3 (voor N4 evt. alleen basis-natuurkunde B1, B2; - warmteleer kinetische gasttheorie, indien chemische thermodynamica tentamenonderwerp is); - test werkcollege warmteleer W 1; - optica voor W, N, A en B3 (over college Prof. Rutgers). Aanmelden vóór 30 april.

Dinsdag 18 mei, 14.30 uur: - speciale relativiteitstheorie voor W, N, A en M.O.-B. Aanmelden vóór 11 mei.
Donderdag 3 juni, 14.15 uur: - mechanica voor W, N, A en M.O.-B. Aanmelden vóór 27 mei.

Vrijdag 18 juni, 9.15 uur: - test-tentamen inleiding theoretische natuurkunde voor W, N, A en M.O.-B. Aanmelden vóór 11 juni.
Donderdag 24 juni, 9.15 uur: - basis-natuurkunde C; - elektriciteitsleer voor W, N, A, G4, M.O.-A. Aanmelden vóór 17 juni.
Dinsdag 29 juni, 9.15 uur: - warmteleer als op 7 mei; - test werkcollege warmteleer; - optica voor W, N, A en B3 (college Prof. Rutgers). Aanmelden vóór 22 juni.
Vrijdag 16 juli, 9.15 uur: - herkansing basis-natuurkunde C.
Aanmelden vóór 9 juli.
De volgende tentamina worden afzonderlijk aangekondigd:
Atoomfysica: vrijdag 16 april (voor W, NO-3, A alleen I) vrijdag 28 mei (I en/of II) vrijdag 25 juni (voor W, NO-3, A alleen I) vrijdag 9 juli (I en/of II)

Fysische meetmethoden: vrijdag 2 april, vrijdag 14 mei, vrijdag 18 juni.

O en W voetbaltoernooi en zomeravondvoetbalcompetitie C.U.C.
In verband met het samenstellen van een Universitair elftal voor het jaarlijkse O en W toernooi te Rotterdam is door de C.U.C. sportcommissie aan alle contactpersonen een schrijven gericht waarin verzocht wordt een aantal spelers te noemen die eventueel voor dit elftal in aanmerking komen.
Tevens maken we u erop attent dat medio april de C.U.C. zomeravondcompetitie weer een aanvang zal nemen. Indien er belangstelling bestaat bij uw instituut voor deze competitie wordt u verzocht dit ten spoedigste te melden bij Joh. Otten, p.a. Sterrekundig Instituut, Zonnenburg 2, Utrecht. Tel. 12841, toestel 26.

Op 11 maart a.s. zal het 50 jaar geleden zijn dat mej. Dr. J. M. van Gelder aan de Utrechtse universiteit promoveerde tot doctor in de letteren op een proefschrift met een onderwerp uit de Sanskrit literatuur en de Oud-Indische godsdienstwetenschap, namelijk De opbouw van het z.g. hoogaltaar naar de overlevering der Manavas. Haar promotor was Prof. Dr. W. Caland. Na vele jaren van voortgezette studie, o.a. onder leiding van, en in nauw contact met, de bekende Zwitserse psycholoog Jung, publiceerde zij op latere leeftijd nog enige belangrijke werken, die ook in het buitenland zeer de aandacht trokken, te weten een psychologische verklaring van de Brhadaranyaka-Upanishad (Der Atman in der Grossen-Wald-Geheimlehre, 1957) en een tekstuitgave en vertaling van de zeer moeilijke en uitvoerige Vedische tekst Manavasrautasutra (1961). Haar adres is: Voorburg, Spinozalaan 269.
Het dagelijks bestuur van de Rijksuniversiteit te Utrecht heeft besloten de aanbevelingen over te nemen van een Senaatscommissie (voorzitter prof. dr. Sj. Groenman) 'inzake verzameling en verwerking van wetenschappelijk nieuws'.
Deze Senaatscomissie, door de Senatus Contractus ingesteld, adviseerde met het oog op het grote belang dat de universiteit heeft bij de verbetering van haar image, het volgende:
1 Twee funktionarissen bij de afdeling Public Relations en Voorlichting aan te stellen (alpha-gamma en beta) die wetenschappelijk nieuws vergaren en distribueren aan de pers of ook zelf publiceren;
2. Kortlopende cursussen te organiseren voor medewerkers en studenten die belangstelling hebben voor de problematiek van presentatie van nieuws en daarmee in de praktijk te maken hebben of krijgen.
Zodra personeelneelsposten ter beschikking komen zullen deze besluiten worden uitgevoerd. Naar alle waarschijnlijkheid kan met de cursus onder 2. bedoeld nog dit kalenderjaar een aanvang worden gemaakt.

In de periode waarin nog niet in opvolging van prof. Wieberdink is voorzien, zal prof. dr. P. Wittebol fungeren als waarnemend hoofd van de cardiochirurgische kliniek van de SAZU in medische zin.
Terzake van de uitoefening van deze funktie zal prof. Wittebol overleg plegen met een ingestelde begeleidingscommissie struktuur heelkunde, bestaande uit de hoogleraren prof. dr. H. Verbiest (voorzitter), prof. dr. H. A. Weijers en prof. dr. P. Wittebol, alsmede lektor dr. M. C. Verloop.
Het administratief beheer van de kliniek, inklusief de leiding van de dagelijkse gang van zaken in niet medische zin, is opgedragen aan dr. H. Schneider, die zich hierbij gesteund kan weten door de hierboven genoemde komissie.

Het Interuniversitair reactor instituut.
Het Interuniversitair reactor instituu, I.R.I., (Berlageweg 15, Delft, tel. 01730-30716) staat ten dienste van het wetenschappelijk onderwijs in Nederland en als zodanig biedt het I.R.I. gastvrijheid aan wetenschappelijke onderzoekers en aan studenten, ingeschreven aan de Utrechtse universiteit voor het verrichten van wetenschappelijk onderzoek waarvoor de speciale apparatuur of inrichting van het instituut vereist is.
Dit schept voor studenten de mogelijkheid een gedeelte van hun studie aan of in samenwerking met het I.R.I. te verrichten.
Het I.R.I. heeft eigen onderzoekprogramma's op het gebied van reactorfysica en reactor-technologie-toepassing van neutronen en gammastraling in de fysica van vaste stoffen, vloeistoffen en gassen-stralings hygiëne en dosimetrie-stralingschemie, radiochemie en activeringsanalyse.
Voor inlichtingen wende men zich tot prof. dr. D. I. Zandee.

"ukje"



maximaal 30 woorden,
inclusief afkortingen
tarief *f* 5.—
betalen bij aanmelding.

Een keurig getypte scriptie? Neem dan contact op met mevrouw Meyers, Israëlslaan 16 (zijstraat van de Rubenslaan). Tarief n.o.t.k., rekening houdend met uw speciale wensen.

Met mijn bestelwagen help ik u uit uw **verhuis- of vervoerproblemen.** Tel. 513143

Drs. W. A. Timmerman, Griftkade 14a, Utrecht, 030 - 713782 repeteert **micro- en macro economie.**

Te koop: Honda PC 50 damesbromfiets (4 mnd. oud, ± 1800 km) schadevrij, wegens omstandigheden, Grilk, p/a Maliesingel 23, Utrecht, tel. 25751 op werkdagen tussen 9-17 uur.

Duizend en één dingen-boekje

418 genummerde pagina's, ruim 300 jaar historie op ruim 3 pagina's, 42 eredoctoraten, 7 curatoren, 16 foto's, 14 dependances van het bureau van de universiteit, 1 academische kalender, 15 dies memorabiles, 7 faculteitskleuren, 13 koninklijke verjaardagen, 29 onderwijsbegeleidende instellingen, 49 instellingen ten behoeve van studenten, 15 pagina's algemene studie-inlichtingen, 258 pagina's faculteiten, inclusief 14 subfaculteiten, 127 emeritaten en rectores magnifici, 335 data ambtsaanvaarding en oratie hoogleraren, 4 registers, 1 uitvouwbare plattegrond. (Cijfers onder voorbehoud). Slechts *f* 2.50 per stuk. Verkoopadressen: Beetshuis, Boothstraat 6, Utrecht èn Bureau inschrijving studenten, Nobelstraat 2 A, Utrecht



ZELFS
DE KRANT
KUN JE
ER
LEZEN

Kemink & Zoon's boekhandel
Domstraat 11-13/Utrecht
Telefoon (030) 12146

A$A vraagt
met grote spoed



STUDENTEN
voor *f* 125.- tot *f* 225.- netto per week!
Altijd werk en gratis inschrijving.
Kom NU of over 10 minuten of op zaterdag (10.00—15.00 uur) langs bij.
de Algemene Studenten Arbeidsverlening
Oudegracht 221, Utrecht
tel. 030-12052-13289

HOTEL HES uw gastheer in Utrecht
Maliestraat 2, tel. 030 - 2 20 29
Culinair specialist voor uw promotiediner

CREDIET- EN EFFECTENBANK N.V.
Kromme Nieuwe Gracht 4-10
Tel. (030) 33 55 33
Telex 47031
UTRECHT
Postbus 93
Postgiro 75651

Prof. Mr. O. A. C. Verpaalen, wiens woongelegenheid door brand verloren is gegaan, zoekt voor
TERSTOND KAMERS
in het
CENTRUM van UTRECHT.
Brieven naar Breda, Overaseweg 9, of Utrecht, Nieuwe Gracht 60, Molengraaff Instituut.
Telefoon Breda: 01600-53580, Utrecht: 030-19146/19147.

VERHUUR - VERKOOP

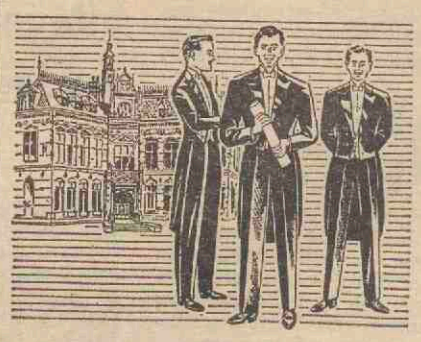

Speciale aanbiedingen
JACQUET
ROK
SMOKING
met toebehoren

Smidson
gelegenheidskleding
ZIT BETER - STAAT MOOIER
TRANS 9 (bij Domplein), telefoon 030-22013

12 maart 1971 weekblad 2e jaargang no. 28

Utrechtse Universitaire Reflexen

gamma-cyclus biologie, wis- en natuurkunde (pagina 2)

mededelingen over de jaaropgave salarissen 1970 voor medewerkers (pagina 4)

bespreking beleidsraad, dienst sportzaken en uss (pagina 5)

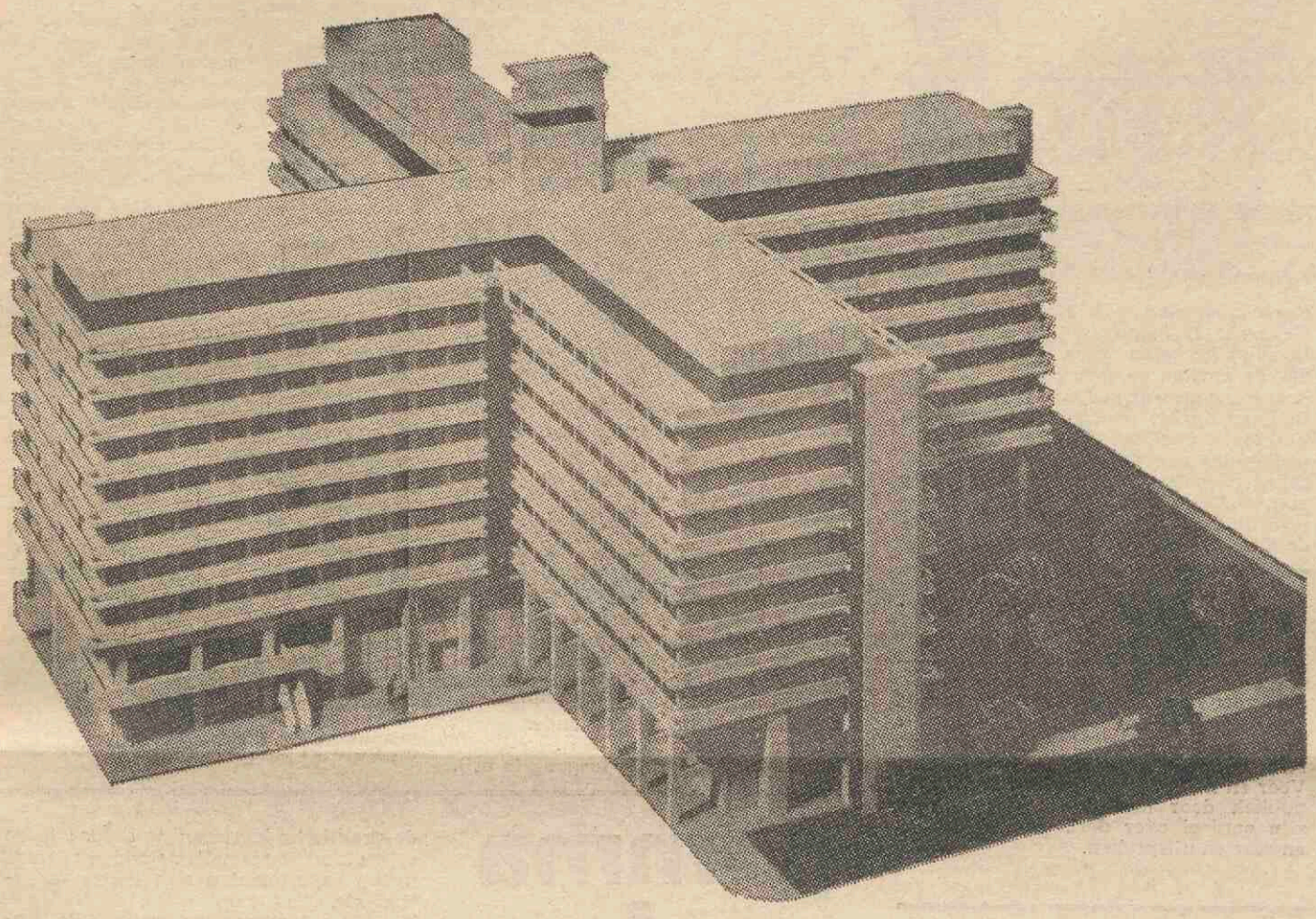

de zaak „M"

Het stuk 'Coriolanus' van Shakespeare dat ter gelegenheid van het Lustrum van het Utrechtsch Studenten Corps wordt opgevoerd, heeft geleid tot het motto 'In de Macht van de Politiek'. In de persoon Coriolanus stelt Shakespeare de discrepantie aan de kaak, die vaak bestaat tussen deskundigheid en politiek inzicht. Deze discrepantie blijkt nog altijd te bestaan en steeds nijpender te worden in actuele problemen als milieuvervuiling, woningnood, volksgezondheid ... etc. De vele deskundige adviezen over deze zaken, blijken meestal politiek niet haalbaar. Deze polariteit, deskundigheid-politiek zal op een symposion, dat zich woensdagavond 17 maart 20.00 uur zal afspelen in de Aula van de Rijksuniversiteit aan het Domplein, kritisch beschouwd worden. Om de tegenstelling in deze problematiek duidelijk naar voren te laten komen is gekozen voor de vorm van een Kort Geding zoals zich dit voor een rechtbank kan afspelen. Twee partijen, die hun eigen getuigen meebrengen, zullen onder leiding van een onpartijdige pre-

(zie pagina 2)

TRANSITORIUM III

„beton molen"

Transitorium betekent doorgangshuis. Onze snelgroeiende maatschappij vraagt om zulke doorgangshuizen. Zij bieden de mogelijkheid min of meer gelijkgeaarde gebruikers in opvolging te huisvesten, bijvoorbeeld alvorens deze gebruikers een meer definitieve huisvesting betrekken. Het kan deels ook zijn dat de gebruikers, als een diensttak zich uitbreidt, opschuiven in het gebouw. Ook de universiteit is in snelle ontwikkeling. Naar de berekeningen zal het huidige aantal studenten van de rijksuniversiteit te Utrecht over tien jaar zijn verdubbeld. Mede in verband hiermede veranderen de onderwijsmethoden. Ook dit vraagt aanpassing van behuizing. Het gebouw, geprojecteerd in het chemiecomplex, is een standaardwerkgebouw voor research en practicum werkgroepen in de chemische, biologische en eventueel ook fysische sectoren van de universiteit. De gestandaardiseerde indelingen, inrichting en technische uitrusting zijn ontworpen voor transitoire doeleinden. De bruto inhoud van het gebouw bedraagt 193.586 m3, de netto oppervlakte 24.170 m2. In de omschreven ruimte komen plm. 1700 personen te werken.

Het transitorium III is gefundeerd op betonpalen en bestaat uit een kern met vier wieken welke elk negen bouwlagen hebben. De twee onderste bouwlagen van de wieken en de gehele kern worden in gewapend beton uitgevoerd, welke ter plaatse wordt gestort. De verdere opbouw van de wieken vanaf de derde tot en met de negende laag geschiedt door middel van geprefabriceerde beton-elementen, te weten H. portalen, T. kolommen en vloerbalken. Over deze vloerbalken wordt in het werk de vloer gestort.

Het werk wordt in opdracht van de hoofdafdeling bouwzaken en huisvesting namens curatoren, uitgevoerd door de Hollandse Beton Maatschappij N.V. Architect en bouwdirectie: architectenbureau E. F. Groosman N.V. te Rotterdam. De HBM is een van de vijf werkmaatschappijen die samen de Hollandse Beton Groep vormen. Een andere werkmaatschappij van de HBG is de Intervam N. V. voor vele inwoners van Utrecht geen onbekende. De Intervam bouwde op het Kanaleneiland en Overvecht.

Volgens het werkschema duurt de bouw van het transitorium III ongeveer vier jaar en moet het bouwwerk najaar 1973 worden opgeleverd.

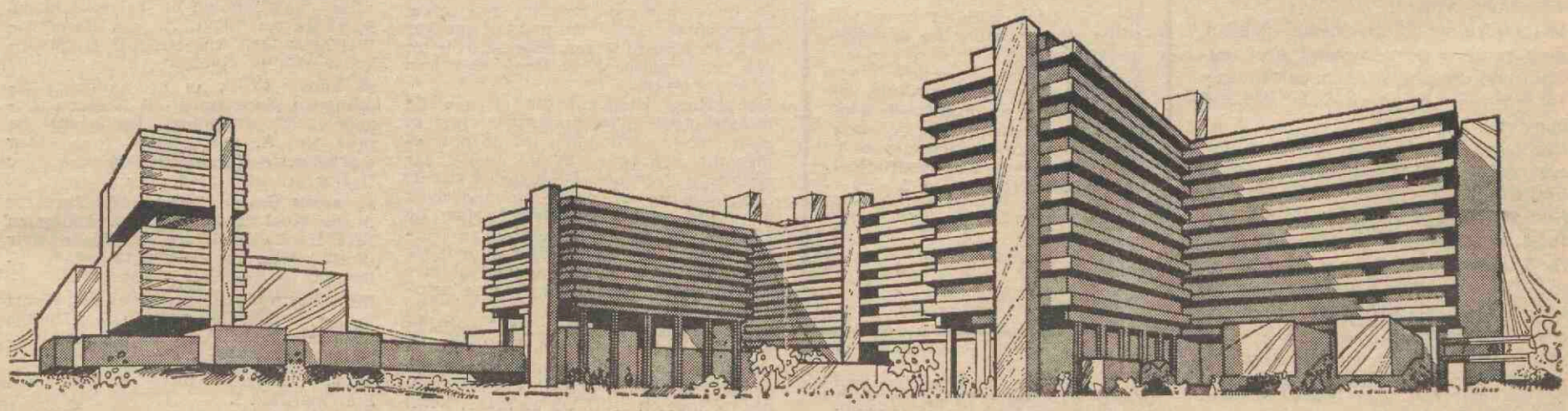

sident elk hun eigen standpunt bepleiten en dat van hun opponent proberen te weerleggen. Zij kunnen dit doen door naast hun eigen stellingname de getuigen van de tegenpartij aan een kruisverhoor te onderwerpen. In navolging van de Engelse rechtspraak zal een tevoren gekozen jury na afloop van het proces een uitspraak doen. De in de zaal aanwezigen zullen zo zij dat nodig achten tegen de jury-uitspraak in hoger beroep kunnen gaan, door in een open discussie met de beide partijen hun eigen mening naar voren te brengen.

Uitgaande van de bovengenoemde polariteit is als concreet twistpunt gekozen de stelling: 'In de huidige Maatschappij-structuur is een doeltreffende bestrijding van de Milieu-vervuiling niet mogelijk'. Deze stelling zal verdedigd worden door drs. J. G. de Bruyn, oecoloog te Leiden en Lid van de P.S.P.; dr. K. van Dijk, lid der Tweede Kamer voor de V.V.D. zal hem bestrijden. Als onpartijdig president zal optreden mr. P. H. Bakker Schut, die ook het televisieprogramma 'Kort Geding' leidt.

De stelling is gekozen om in een concreet voorbeeld de invloed van de aangesneden problematiek op onze maatschappij aan te tonen. Is het inderdaad onafwendbaar dat er binnen tien jaar (een evolutie in tijdnood) noodzakelijkerwijs een geheel andere, wellicht socialistische maatschappij structuur moet komen om op een doeltreffende bestrijding van de milieuvervuiling te kunnen rekenen (standpunt van De Bruyn)? Of is het zo, dat wij juist onze huidige structuur nodig hebben om daarbinnen naar de oplossing te zoeken voor de ernstigste bedreiging van de mensheid sinds haar bestaan (standpunt van v. Dijk) ? De deskundige De Bruyn komt op grond van zijn onderzoekingen tot deze politieke gedachtengang, die verregaande gevolgen heeft. De politicus Van Dijk, die een groot aantal deskundigen geraadpleegd heeft over dit onderwerp, blijft daarentegen bij zijn oorspronkelijk politieke visie. Betekent de voortschrijdende milieuvervuiling het einde van de kapitalistisch-liberale wereld? Of zijn er binnen de huidige structuur nog oplossingen te vinden? Voor en na het proces zal het aanwezige publiek door middel van stemmingen zijn oordeel over deze vragen kunnen en moeten uitspreken.



Korte biografie van dr. J. G. de Bruyn. Geboren: 15 augustus 1932 te 's Gravenhage. Studeerde biologie te Leiden. Hij is als wetenschappelijk medewerker met onderwijsopdracht verbonden aan het Zoölogisch Laboratorium te Leiden. Tot 1967 lid van de Leidse gemeenteraad voor de P.S.P., met specialisatie op het gebied van bevolkingsbeleid, buitenlands beleid en onderwijs. Was voorzitter van het Comité van de Vrede. Maakte als bioloog studiereizen naar Polen en de Sovjet Unie.



Korte biografie van dr. K. van Dijk Geboren: 21 augustus 1925 te Meppel. Doorliep het gymnasium te Zwolle. Studeerde rechten en sociologie te Groningen. Promoveerde in 1953 bij prof. dr. P. Bouman op het proefschrift: 'Radio en Volksontwikkeling'. In 1958 wordt hij wethouder van Groningen voor sociale zaken en volkshuisvesting en recreatie; in juni 1958 lid van de Tweede Kamer voor de V.V.D. Hij is lid van de volgende Kamercommissies: Betrekkingen met Suriname en de Nederlandse Antillen, Volkshuisvesting en Ruimtelijke Ordening, en C.R.M. Was twee maal afgevaardigde naar de V.N.



Mr. P. H. Bakker Schut

gaat dat zien

De Teleac serie „studeren" met als onderwerp letteren, gaat de lucht in op zondag 14 maart van 14.30-15.00 uur. De herhaling is op donderdag 18 maart na het laatste journaal op Nederland I om ongeveer 22.30 uur. Medewerking verlenen onder meer: prof. dr. A. L. Sötemann nieuwere Nederlandse letterkunde, mej. Agaat Baart de la Faille candidaats Frans doctoraalstudie toegepaste taalkunde, dr. J. A. van Ek hoofd van het instituut voor toegepaste taalkunde, mevr. de Wit lerares klassieke talen scholengemeenschap 'Schoonoord' Zeist.

B-wapens symposium

De Nederlandse Vereniging voor Medische Polemologie bevordert diskussie rond polemologische problemen waaraan een medisch aspekt verbonden is. Daartoe werden o.a. studiedagen georganiseerd waarop aandacht werd besteed aan S5 problematiek, de controverse medische- en officierseed, en agressie.

De afdeling Utrecht vond voor een symposion over B-wapens de volgende sprekers bereid informatie te leveren: prof. dr. J. v. d. Veen, hoogleraar medische microbiologie te Nijmegen; dr. H. C. Bartlema, hoofd microbiol. afd. v. h. medisch-biologisch lab. RVO-TNO;

dr. P. Boskma, wetenschappelijk medewerker a. h. polemologisch inst. te Groningen.

De diskussie 's middags, o.l.v. dr. L. W. Nauta, lector i.d. wijsbegeerte te Groningen, zal zich van praktische vraagstellingen rond biologische oorlogvoering bewegen naar de algemeen ethische aspekten van wetenschapsbeoefening en mogelijk bijzondere taken van de arts. Er is gestreefd naar een zodanige opzet van deze dag, dat elk wetenschapsgebied zich erbij betrokken kan voelen. 20 maart a.s. 10.30 uur-16.00 uur sazu collegezaal interne geneeskunde.

Iedereen is welkom; de toegang is vrij.

U-WEEKBLAD
BEETSHUIS
BOOTHSTR. 6
POSTBUS 379
UTRECHT

Weekblad Rijksuniversiteit Utrecht
Oplage 25.000

Uitgave
Afdeling public relations, voorlichting en documentatie

Adres
U weekblad, Beetshuis, Boothstraat 6, Utrecht, telefoon 030 - 1 47 48

Redactie
A. J. Gerrits (bureauredacteur)
Drs. A. van der Meiden (eindredacteur)
A. A. Prins (eindredacteur)
Annemiek van Steenbrugge (redactrice)

Kopij(bladen)
Inleveren vóór vrijdag 12.00 uur

Abonnementen
f 9,50 per jaar, giro 425267, Rijksuniv., Utrecht

Adreswijziging
In blokletters op PTT-adreswijzigingskaart. Achter beroep invullen: student, medewerker of abonnee. Abonnees ook codeletters vermelden.
- studenten: bur. inschrijving en informatie rijksuniversiteit, Nobelstraat 2 a, Utrecht;
- medewerkers: bureau administratie rijksuniversiteit, kamer 25, Kromme Nieuwe Gracht 46 Utrecht;
- abonnees: Beetshuis, Boothstr. 6, Utrecht.

Advertenties
Afhankelijk van beschikbare ruimte op achterpagina. Tarieven op aanvraag.
'Ukjes' maximaal 30 woorden, inclusief afkortingen. f 5.—, te betalen bij aanbieding.

Redactieraad
Godgeleerdheid: prof. dr. J. W. Doeve (voorz.)
Rechtsgeleerdh.: mr. W. A. Sinninghe Damsté
Geneeskunde: mr. drs. J. P. Wildschut
Tandheelkunde: drs. J. S. Geerlings
Wiskunde en natuurwetenschappen: mevr. Th. van Gelder-van Lier; dr. Tj. Hollander
Letterkunde drs. K. J. van Stegeren
Diergeneeskunde: prof. dr. S. G. v. d. Bergh
Sociale w.sch.: mevr. M. Raaijmakers-Aarts
Centrale interfaculteit: drs. J. P. A. Stolk
Aardrijksk.prehistorie: drs. J. G. Borchert
Ass.stud.ver. centr.stud.cie.: mej. L. Smits
Comité universitair contact: G. G. C. Peeters
Hoofdafdeling personeel: J. J. Maree
Idem bouwz.huisv.: F. A. M. v. d. Goorbergh
Id. studentenz.: drs. W. H. v. 't Hoogerhuys
Id. wet.onderw.: mej. mr. F. H. M. Beumer
Personeelsconvent: N. Pater
Senaat: prof. dr. Sj. Groenman
Sociale zorg: mej. M. I. Neyzen
Stafconvent: dr. J. Mansfeld
Utrechtse studentenfaculteiten: W. Asman

uithof-crèche

(Ingezonden)

Aan allen, die nun bezigheden in de Uithof hebben: **Behoeftepeiling Uithof-crèche**

In het korte bestaan van de Uithof is het woord 'crèche' al vaak gevallen. Tot nu toe is het bij praten gebleven en dan nog voornamelijk bij de koffie.

Het komt ondergetekenden voor, dat — willen deze gesprekken enige inhoud krijgen — er tenminste een idee moet zijn van een eventueel te verwachten behoefte.

Laat uw verwachtingen niet te hoog gespannen zijn: het gaat hier pas om een behoeftepeiling. Er kan nog niets concreets gedaan worden aan een crèche in de Uithof, zolang de behoefte niet bekend is. Uw medewerking is dus dringend gewenst!!!

Wij zouden het op prijs stellen indien u, voor zover u geïnteresseerd bent, onderstaand vragenlijstje binnen 14 dagen op een van de onderstaande adressen inlevert.

USSV-kamer, Sociologisch Instituut, 23e verdieping Transitorium 2, de Uithof; tel. 531927.

Nini Berends, Boterstraat 25, Utrecht, tel. 17902 (Utrechtse Sociologische Studentenveren.).

Anneke van Doorne, Obbinklaan 1, Utrecht, tel. 714126 (medewerkster Sociologisch Instituut).

Rommert de Jong, p. a. Zadelstraat 18, Utrecht, tel. 20800 (Utrechtse Sociologische Studentenveren.).

Vragenlijst behoeftepeiling Uithofcrèche

1. Zoudt u nu, d.w.z. vóór einde 1971 gebruik willen maken van een crèche in de Uithof voor uw kind(eren):

a. ochtenden:
O iedere ochtend
O . . . ochtenden per week
O af en toe eens
O nooit

b. middagen:
O iedere middag
O . . . middagen per week
O af en toe eens
O nooit

c. hele dagen:
O iedere werkdag
O . . . dagen per week
O af en toe eens
O nooit

2. Hoeveel kinderen zouden hiervoor in aanmerking komen ?
. . . kind(eren)
3. In welke leeftijd? (Onze gedachten gaan in principe uit naar de leeftijdscategorie 0 t.m. 6 jaar).
. . . jaar
4. Hieronder ruimte voor uw eventuele suggesties en op-/aanmerkingen.

5. Wilt u hieronder tenslotte uw naam, adres en eventueel telefoonnummer invullen èn de naam van het instituut/gebouw, waar u uw werkzaamheden (voornamelijk) verricht. Dank u wel.

Naam:

Adres:

Telefoon:

Naam instituut/gebouw:

N.B. Bedenk, dat persoonlijke problemen vaak structurele problemen zijn.

gamma cyclus

biologie, wis- en natuurkunde

Krijgt u ooit op een college te horen wat de maatschappelijke betekenis van uw studie is? Wordt u ooit verteld over de plaats die u later in de maatschappij gaat innemen?
Helaas niet! Om deze leemte enigszins op te vullen is er over deze problematiek een lezingen-cyclus georganiseerd. En wel op dinsdagavond 23 maart, 30 maart, 20 april en 27 april.

Deze gamma-cyclus ontspruit uit de samenwerking van studenten biologie en wis- en natuurkunde. Het gaat om een serie lezingen met discussies over maatschappelijke onderwerpen die in nauw verband staan met de studie en de latere werksfeer van de onderzoeker.

Zoals bekend, gaat een groot deel van de biologie-, resp. wis- en natuurkundestudenten als leraar het middelbaar onderwijs in. Het is eigenlijk vreemd dat je daar zo weinig op wordt voorbereid. Tijdens je studie word je jarenlang getraind in het instampen van feitjes, het tekenen van preparaten, het snijden van koepjes, etc.

De meesten voelen zich bij hun eerste optreden als leraar dan ook erg onzeker en gaan maar al te gemakkelijk over tot een ongeïnspireerd imiteren van hun vroegere leraren.

De geringe aandacht die er aan de leraarsopleiding wordt besteed staat in geen enkele verhouding tot de problemen die zich heden in het middelbaar onderwijs voordoen. De regering streeft naar modernisering van het onderwijs en min of meer daar tegenover staan de kontesterende groepen leraren en leerlingen, die het onderwijs inhoudelijk radicaal willen veranderen. Deze twee stromingen komen de eerste twee lezingen aan bod.

Op 23 maart wordt vooral aandacht besteed aan de ideologische kant: wat is de huidige rol van het middelbaar onderwijs in de maatschappij en wat zou die rol moeten zijn? Op 30 maart komt de praktische kant aan de orde: zijn de gebruikte onderwijsmethoden juist, welke experimenten zijn ermee mogelijk? etc.

Na het middelbaar onderwijs is de 'wetenschap' de belangrijkste afnemer van academici. De belangrijke positie van wetenschappers in de huidige maatschappij vereist dat naast een gedegen vakkennis ook een 'ethische instelling' aanwezig is: wat zijn de mogelijke (slechte) gevolgen van het wetenschappelijk onderzoek? Aan welk onderzoek heeft de mensheid behoefte? Ten bate van wie worden de resultaten van wetenschappelijke arbeid aangewend?

Deze vragen echter worden zelden of nooit aan de orde gesteld. De 'waardevrije' historie van de wetenschap is hier waarschijnlijk de oorzaak van. Ethiek moet echter niet alleen besproken worden, er moet ook naar gehandeld worden. Bij het bepalen van een wetenschapsbeleid zullen dan ook ethische normen gehanteerd moeten worden — in de huidige situatie kan in Nederland nauwelijks van een wetenschapsbeleid worden gesproken.

Op 20 april komt de ethiek van de natuurwetenschappen aan de orde, op 27 april het wetenschapsbeleid.

Programma gamma-cyclus biologie-wis- en natuurkunde

23 maart: Onderwijsvernieuwingen op grond van een visie op de maatschappelijke functie van het onderwijs. Sprekers o.a. Kees van Balen (kritische leraren). Discussieleider Wouter Koning.

30 maart: De praktijk van het leraarschap-experimenten en vernieuwingen. Sprekers o.a. mevr. A. van Kammen-Wertheim (kritische leraren). Discussieleider Wouter Koning.

20 april: Ethiek in de natuurwetenschappen. Sprekers dr. P. Boskma (Polemologisch Instituut Groningen) en prof. dr. A. van Melsen (hoogleraar wijsbegeerte Nijmegen). Discussieleider H. Bos.

27 april: Wetenschapsbeleid. Sprekers A. de Kool (redacteur wetenschappen NRC-Handelsblad) en dr. C. le Pair (FOM Utrecht). Discussieleider H. Bos.

De lezingen met discussies vinden plaats in het Botanisch Laboratorium. Lange Nieuwstraat 106. Aanvang 20.00 uur.

Contactadressen: Bert Garssen, Teelingstraat 6 bis A (tel. 15283). Paul de Laat, Stationsstraat 4.

Welke factoren bepalen het commercieel beleid van een grote onderneming

'Welke factoren bepalen het commercieel beleid van een grote onderneming'

lezing door ir. A. Stikker
lid van de Raad van Bestuur van A.K.-Z.O. gehouden in het kader van de gamma-cycluschemie, vrijdag 26 februari 1971.

Zoals bij veel sprekers, begint ir. Stikker met een lokalisatie van de lezing en zijn persoon binnen de A.K.Z.O. Het commercieel beleid is natuurlijk een onderdeel van het totale beleid van de onderneming. Het beleid zal worden belicht vanuit de Zout-chemie divisie, vanwaar hij afkomstig is: een duidelijke procesindustrie, welke niet zozeer afhankelijk is van de ontwikkeling van nieuwe produkten, als wel van de ontwikkeling van nieuwe processen. Het beleid moet men zien in het licht van de strategische doelstellingen van het bedrijf. Deze worden ontwikkeld door de organisatie zelf, verspreid over de afzonderlijke divisies.
Men kan bij A.K.Z.O. de volgende strategische doelstellingen onderscheiden:

1. A.K.Z.O. wil een sterke multinationale onderneming worden, niet noodzakelijkerwijs gebonden aan één land.
2. A.K.Z.O. wil zich verder ontwikkelen op het gebied van de chemie, de vezels, de farmacie en de consumentenprodukten.
3. Rendement op geïnvesteerd vermogen. Dit is afhankelijk van de divisie, maar ligt i.h.a. tussen 8 en 12%.
4. Zorg dragen voor een leefbaar milieu, voorzover het de gevolgen betreft van de te nemen beslissingen van A.K.Z.O.
5. Het leveren van een bijdrage aan de ontwikkeling van de mens.
6. Integratie van de onderneming in de maatschappij.
7. Voor wat betreft de organisatie: een zo groot mogelijke decentralisatie.

Al deze factoren kunnen niet los van elkaar gezien worden.

De heer Stikker stelt dat de menselijke aspecten zeker niet ondergeschikt zijn aan de economisch-technische factoren. Bij deze hele strategie, ligt de overlevingskans hierin, dat, wat er gebeurt, **deskundig** en **doelmatig** gebeurt, niet alleen op technisch-economisch terrein, maar ook op het gebied van de menselijke relaties en problemen in de onderneming. Vervolgens moet er binnen de onderneming een klimaat bestaan, waar de mensen **creatief** kunnen zijn. Dit geldt trouwens voor de gehele maatschappij.

Voor een nadere concretisering van de beleidsfactoren, wordt de Zout-chemie divisie als voorbeeld genomen. Welke factoren bepalen het beleid bij de Zoutchemie, welke in feite een grote onderneming op zich is (totaal 6.000 werknemers, en een jaaromzet van 800 miljoen gulden)?
In de eerste plaats de **grondstoffenpositie** (er is plenty zout in Nederland). Dit is bepalend voor de aard van de produkten (i.h.a. chloorprodukten). Ten tweede de **geavanceerde processen** voor de zoutverwerking, deze behoren tot de beste in de wereld. Ten derde: door de stijging van de **arbeidskosten,** stijging van de **vraag,** en de **concurrentie** op de markt, moet er in zeer grote hoeveelheden geproduceerd worden.
Een voorbeeld is de produktie van vinyl-chloride. In de Botlek wordt op het ogenblik een nieuwe fabriek gebouwd met een produktiecapaciteit van 300.000 ton, en een investering van ca. 120 miljoen gulden. Deze grootte is noodzakelijk om tot een **lage kostprijs** te komen, gezien de huidige economische omstandigheden, en om nog **rendement** te kunnen maken, en de **groei** te verzekeren.
Er zit wel een plafond aan deze groei daar de fabrieken gewoon weg onhanteerbaar worden. Hiervoor bestaan ook voorbeelden in de natuur, soorten welke daardoor zijn uitgestorven.
Dit alles impliceert, dat het slechts grote ondernemingen zijn, die deze inspanningen op kunnen brengen. Dit is een van de factoren van het groter worden van de ondernemingen, hetzij door fusies, hetzij door eigen groei.
Voor het strategisch beleid van een divisie is de **marktsituatie** mede bepalend. Wat betreft de Zout-chemie, zijn het niet zout, chloor en gechloreerde produkten die de markt beïnvloeden, maar de hiervan afgeleide produkten, die een markt creëren. Het is een continue opdracht om de toekomst van de markt na te gaan, mede gezien de gevaarlijke aspecten aan de chloorprodukten (b.v. veiligheidsaspecten bij het vervoer).
Een belangrijke factor is ook de **rol van de overheid.** Vooral t.a.v. de **veiligheidsaspecten** en het **milieubeheer.** In het verleden heeft A.K.Z.O. inderdaad tekort geschoten en te weinig de consequenties voorzien t.a.v. het milieu. Tegenwoordig echter komt er een actief beleid op gang aan de top in samenwerking met de verschillende divisies, wat betreft deze zaken. B.v. tegenwoordig worden afvalwater, en afvalgassen afkomstig van elektrolyse processen, waarbij kwik gebruikt wordt, nauwkeurig gecheckt. Bovendien wordt de invloed van kwik op de gezondheid bestudeerd. Maar we moeten nog veel verder. Tenslotte is natuurlijk de **marktprijs** bepalend om rendement te kunnen behalen.
Hoe werken nu deze factoren door in de onderneming? Wat is de rol van de organisatie van de onderneming.
Ir. Stikker betoogt dat de organisatiestructuur van de onderneming niet meer een hiërarchische structuur is, maar veel meer de richting uitgaat van een overlegstructuur. Het Scientific Management (klassieke organisatietheorie) loopt totaal in fase achter bij de ontwikkelingen in de maatschappij. Veel beter dan het woord **structuur,** wat een star begrip is, is het begrip **systeem,** wat flexibel is, creativiteit en dynamiek inhoudt.

Bij A.K.Z.O. is men bezig met een benadering van de organisatie zowel vanuit de technisch economische kant, als vanuit de menselijke kant. Het proces van het voorbereiden en nemen van beslissingen aangaande investeringen, markten, menselijke aspecten etc., etc. kan nu eenmaal niet door een klein groepje gebeuren, maar moet door grote groepen binnen de organisatie plaatsvinden. Dit is geen idealistische voorstelling van zaken, maar gewoonweg een praktische benadering. De tijd dat opdrachten louter van boven naar beneden werden doorgegeven zonder argumentatie is voorbij.

In de overlegstructuur worden beslissingen genomen door groepen op grond van aanwezige deskundigheid en bekende doelstellingen. Hierbij speelt ook creativiteit een belangrijke rol. In deze groepen, gevormd uit mensen van de verschillende disciplines vindt een regelmatige afstemming van de doelstellingen, de organisatiefilosofie, en de toekomst van de onderneming plaats.
Eén persoon kan in meerdere groepen zitten, zodat hij zijn message doorgeeft aan een volgende groep, waaruit weer een feedback komt. Men zou ook van een ringstructuur kunnen spreken, waarbij de groepen voorgesteld worden door (elkaar overlappende) ringen van boven naar beneden en in horizontale richting. Volgens de nieuwste inzichten bestaan de ringen niet alleen van verschillende disciplines, maar ook van verschillende niveaus, waarbij voor verschillende projecten teams worden gevormd, en de beslissingen worden voorbereid met een totale informatie over het geheel.
De systeembenadering van de organisatie wordt versneld door de komst van de computer. Deze is nl. in staat om in snel tempo de onderdelen te kunnen bestuderen, maar ook het integrale verband te kunnen nagaan. Bij de A.K.Z.O. resulteert dit in een afdeling: **operationmanagement.**
De automatisering van de organisatie vereist in feite een andere organisatiefilosofie, waarin de technisch-economische factoren en de menselijke factoren tot één integraal verband gebracht kunnen worden.

De menselijke factor is geen afgeleide van de efficiency. In verband hiermee is het interessant te wijzen op het lage ziekteverzuim in onze procesindustrie want iedereen weet dat hij in een **team** werkt.
Bij de Zoutchemie werken ongeveer 3400 man, waarvan 1700 volgens een C.A.O. De rest wordt steeds meer betrokken in de 'ring' besluitvorming. In de toekomst zal dit hoe langer hoe meer gaan gebeuren. Binnen de bovenste ringen wordt ook aan doelstellingenontwikkeling gedaan, hetgeen een creatieve bezigheid is. Op deze manier wordt behalve de technische en economische factoren ook een menselijke input gegeven aan deze doelstellingenontwikkeling. In deze ringen vindt begeleiding plaats d.m.v. een sociaal-psycholoog die gesprekken evalueert, en het proces katalyseert
Als motivatie voor een dergelijke structuur geeft Stikker zijn visie op de (noodzakelijke) veranderingen in de maatschappij. De vraag is of deze veranderingen moeten worden benaderd vanuit een conflictsituatie of een harmoniesituatie.

De westerse wereld kent een welvaartspeil wat door de meesten als gunstig ervaren wordt. De druk uitgeoefend door de vakbonden de laatste jaren, leidt tot een grote druk op het verder ontwikkelen van de welvaart. Een revolutie, en plotseling wegvallen van de welvaart lijkt ongewenst. De natuur zelf geeft ons voorbeelden van ongewenste ontwikkelingen. Van desintegratie en uitsterven van de soort bij onvoldoende aanpassing.

Via een hoge deskundigheid, een flexibele doelmatigheid, en een in de gaten houden van de creativiteit van de mens, zal er een verbetering optreden in het groeiproces. De wens bestaat dat de mens zal veranderen. Volgens Stikker kan dat gebeuren, met behoud van welvaart, en het ondernemingsgewijze produktiesysteem, maar een veranderde aanpak van de organisatie met een sterkere nadruk op de menselijke factoren (zoals creativiteit). De mens zal integraal moeten leren denken in plaats van sectorisch. Dit kan ongetwijfeld gebeuren via de weg van de evolutie.

F. Nijland

Universiteit

Agenda
15 maart: biochemisch seminarium der diergeneeskundige fakulteit. Voordracht drs. W. A. G. Veen: kunstmelk voor kalveren. Lab. voor veterinaire biochemie, Biltstraat 172.
15 maart: promotie J. T. Ubbink, Androsdreef 24, op: Electrons and photons in a photoconductor. Sen. zaal 16.00 uur.
15 maart: prof. De Haas „Technocratie en Noord-Vietnam". P.H.R.M.-gebouw, nieuwe eetzaal; 20.00 uur.
16 maart: promotie J. H. van Maanen, I.B.B.-laan 171, op: Effects of altered metabolic status on thyroxine binding to Antithyroid antibodies. Sen. zaal 16.15 uur.
17 maart: seminarium didaktiek van de natuurkunde. J. H. Heimel: Kernfysische demonstratie-experimenten in het bijzonder met gammastraling. 16.00 uur, Transitorium I.
17 maart: U.S.C. symposion: De relatie politiek leiderschap en wetenschappelijke deskundigheid. 20.00 uur, aula Akademiegebouw.
17 maart: promotie P. van Nieuwenhuizen, Ramstraat 2, op: Radiative corrections to muonic processes. Sen. zaal 16.15 uur.
17 maart: De zaak 'M'; Utrechtsch Studenten Corps: aula; 20.00 uur.
18 maart: colloquium prof. dr. A. Dynamus: Interstellaire masers. Transitorium II, witte zaal, 16.00 uur.
18 maart: lezing prof. dr. R. v. d. Veen over o.a. het biologisch onderzoek in Indonesië en de samenwerking met Nederland; 20.00 uur, Botanisch lab., Lange Nieuwstraat 106.
18 maart: maatschappijkritiese kursussen. Film: Lokaalvredebreuk; met diskussie. Erasmushuis. Oude Gracht 152. 20.00 uur.
19 maart: concert in de Pieterskerk. De organiste Adelheid Wolf uit Paderborn voert werken uit van François Couperin Mozart, Jehan Alain en J. S. Bach. Kaarten aan de kerk verkrijgbaar. 20.15 uur.
19 maart: promotie E. P. Koster, Zeemanlaan 1, op: Adaption and cross-adaption in olfaction, an experimental study with olfactory stimuli at low levels of intensity. Sen. zaal 15.15 uur.
19 maart: promotie J. M. baron van Boetzelaer, Lichtenberglaan 17, De Meern, op: Suresvara's Taittiriyopanisadbhasyavartikam. Sen. zaal. 13.45 uur.
19 maart: lezing in de gammacyclus, drs. A. A. J. Jacobs: Wel of niet naar de chemische industrie. 11.00 uur, organ. chem. lab., Croesestraat 79.
20 maart: symposion SOMF: Transplantatiesyndroom van het onderwijs naar ontwikkelingslanden. Akademisch Ziekenhuis VU.
22 maart: 2nd symposion on condition and meat quality of pigs. Zeist, Inst. voor veeteeltkundig onderzoek 'Schoonoord'.
22 maart: promotie P. J. Kalff, Koningin Wilhelminalaan 69, op: Alkaline earth compounds in flames and N2 - alkali energy transfer in molecular beams, Sen.zaal, 14.30 uur.
22 maart: promotie H. A. Meinema, Esdoornhof 7, Leusden, op: Organoantimony coordination chemistry. Sen. zaal 16.00 uur.
23 maart: promotie H. H. Kamerbeek, Ockeghemlaan 14, Bilthoven. Sen. zaal 16.15 uur.
24 maart: promotie C. J. M. Engel, van Alphenstraat 48 I, op: Poly-uridylzuur, afhankelijke peptidesynthese in een celvrij gistsysteem. Sen. zaal. 16.15 uur.

Evangelische Universiteits Gemeente

Diensten
Zaterdag 13 maart: 17.30 uur, Cunera, voorganger pastor H. v. Waveren.
Zondag 14 maart: 10.30 uur, Janskerk, voorganger dr. N. v. Egmond.
10.30 uur, Cunera, voorganger pastor H. v. Waveren.
10.30 uur, Geertekerk, voorganger prof. dr. H. J. Heering.
10.30 uur, Doopsgezinde kerk, voorganger ds. O. T. Hylkema.
10.30 uur, Evangelisch Lutherse kerk, voorganger ds. K. G. Hage.
12.00 uur, Geertekerk, EUG-dienst, voorganger dr. J. M. v. Minnen, Zie de mens: Judas.
17.30 uur, Cunera, voorganger pastor H. v. Waveren.
19.00 uur, Pieterskerk, voorganger dr. J. M. v. Minnen.
Dinsdag 16 en donderdag 18 maart: 12.30, Cunera, voorganger pastor G. Oostvogel, eucharistie.

Mededelingen
Tijdens de diensten om 10.30 uur in de Janskerk en om 12.00 uur in de Geertekerk is een kindercrèche aanwezig, en na de laatstgenoemde dienst kunt u gezellig een kopje koffie blijven drinken.
Wij maken u er nu alvast op attent, dat op de zondagen 28 maart en 4 april alle diensten uit de Geertekerk verhuizen naar de Leeuwenbergkerk, en wel om 10.00 uur de LR-dienst, en om !!12.15!! uur de EUG-dienst.
Op dinsdag 16 maart om 20.00 uur kunt u meewerken aan de voorbereiding voor het EUG-programma rond de Goede week, en wel aan de dienst op witte donderdag, onder leiding van pastor G. Oostvogel. Deze voorbereiding wordt gehouden op de kamer van pastor Oostvogel.

Agenda
Maandag 15 maart: 20.00 uur, Cunera, theologische academie: 'De wereld... ons huis?' o.l.v. H. Schram, die jarenlang in Ceylon heeft gewerkt en veel ervaring heeft met aksiegroepen in Nederland. Hoe beantwoord ik het wereldwijde appèl dat op mij gedaan wordt? Hoe doorbreken wij onze onmacht?
Woensdag 17 maart: 20.00 uur, Cunera, theologische academie; 'Ze zeggen dat God dood is' o.l.v. drs. W. Veldhuis, docent aan de Kath. Theol. Hogeschool Utrecht. Hoe komt het dat wij ons zicht op God verloren hebben? Wie is hij?
Donderdag 18 maart: 20.00 uur, Cunera, Videoprojekt, Opvoedingsmodellen, autoritair of anti-autoritair ? Tevens is iedereen deze donderdagavond van harte welkom op de instuif in de leeszaal.

Studentenkontaktavond
Dr. C. Ch. G Visser, studentenpredikant, en prof. dr. J. B. Thomas, studentenouderling, nodigen hierbij gaarne alle belangstellenden uit tot het bijwonen van de kontaktavond op donderdag 18 maart a.s. in de pastorie van de Evangelisch-Lutherse Gemeente, Hamburgerstraat 7. Aanvang 20.15 uur. In aansluiting op het eerder door hem behandelde onderwerp over de grenzen van de medische wetenschap, hoopt dr. H. A. C. Kamphuizen een inleiding te houden over: 'Waar begint het leven?'.

Katechisantenkonferentie
De zaak van het belijdenis doen, de belijdenisvragen, de konsekwenties ervan voor het gewone leven, het funktioneren als leden van de kerk, kortom alles wat ons als pastores en mentoren heeft beziggehouden op ons beraad, blijkt nu ook in de groepen zelf intensief te worden doorgesproken. Wij zien dan ook met spanning uit naar de komende konferentie waar de deelnemers aan de thematische en a-thematische groepen gezamenlijk zich onder andere op die vragen zullen bezinnen die, blijkens het verslag van de laatst gehouden synode van de Herv. Kerk op vele plaatsen in ons land aan de orde gesteld worden. Deze konferentie zal gehouden worden op vrijdag 26 maart vanaf 18.00 uur en op zaterdag 27 maart tot ongeveer 16.00 uur. De plaats van samenkomst zal nog nader worden bekendgemaakt. U kunt zich opgeven via de groepsmentoren.

Adressen pastores
EAG: ds. J. C. de Bruïne, van Lidt de Jeudestraat 17, tel. 1 09 34, spreekuur woensdag 12.00-13.00 uur, Lepelenburg 1, kamer 24; dr. N. v. Egmond, Burg. Reigerstraat 83, tel. 51 12 72, spreekuur woensdag 12.00-13.00 uur, Lepelenburg 1, kamer 25; ds. P. Heinen, prof. L. Fuchslaan 4, tel. 71 20 06, spreekuur maandag 18.00-19.00 uur, aan huis; dr. J. M. v. Minnen, Willem Barentzstraat 55, tel. 71 06 23, spreekuur donderdag 18.00-18.30 uur aan huis.
USP: pastor G. Oostvogel, tel. 1 83 32; pastor L. Leeneman, tel. 1 83 38; pastor H. v. Waveren, tel. 1 63 07; pastor P. v. Middelaar, tel. 1 83 52; pastor F. Wobbe, en Cunera, Nieuwegracht 32, tel 1 87 02.
DLR: ds. W. J. Overdiep, Hiëronymusplantsoen 5, tel. 2 21 84, spreekuur woensdag 18.30-19.30 uur aan huis; Doopsgezinde kerk, Oudegracht 270.
Luth.: dr. C. Ch. G. Visser, Hamburgerstraat 7, tel. 1 93 68; Evangelisch Lutherse Kerk, Hamburgerstraat 9.

Holy Trinity Church
Diensten
Zondag 14 maart: 9.15 uur Holy Communion, 10.30 uur Maltins.

Documentatie
Ter inzage bij de afd. P.r, Voorlichting en Documentatie, Boothstraat 6, tel. 14748:
Nieuwe boeken
Informatiecahiers over massacommunicatie.
no. 1. F. Klaver-Pers- en omroeprecht, F. Klaver-Auteursrecht, E. Diemer-Pers en ethiek en .K J. Snijders-Pers en verantwoordelijke maatschappij.
no. 2. M. Schneider en J. J. Giele-Verleden en heden van de krant, en Th. H. Oltheten-Druktechniek.
no. 6. B. A Schmitz-Redactionele organisatie van de omroep en H Schaafsma-Omroepjournalistiek.
Prof. J. Tinbergen-Een leefbare aarde; Chr. A. Reich-The greening of America.
Tijdschriftenartikelen
over Studentenonrust; in Unesco Features, 1970, nr. 584, pag. 4-8-The university today: problems and prospects.
over universiteiten algemeen; in Universiteit en Hogeschool 17 (1971) no. 4. pag. 263 t.m. 275-A. G. van Melsen-Doelstellingen van de universiteit.
over de universiteitsraad; in de Ambtenaar 25 (1971) no. 4. pag. 2-6-Universiteitsraad uiterlijk mei kiezen.
over Wetenschapsbeleid; in Intermediair 5 (1970) no. 44 pag. 47-49-J. W. van Borselen-Naar een ministerie van wetenschappen?

Matthaeuspassion USKO
Op 16 maart 1971 om 19.00 zal door het Utrechts Studenten Koor en Orkest in de Onze Lieve Vrouwe kerk Biltstraat 121 te Utrecht de Matthaeuspassion van J. S. Bach uitgevoerd worden. Er zal gelegenheid tot koffiedrinken worden geboden. De vocale solisten zijn: Rita van Harmelen, sopraan; Elisabeth Cooymans, alt; Michiel ten Houte de Lange tenor; Cor Niessen, Bas; Rob Holl, Christus; Marius van Altena, evangelist. De dirigent is Jaap Hillen.
Kaarten zijn te verkrijgen bij USKO, U-huis Lepelenburg 1 en 's avonds aan de kerk.

Medewerkers

De afgelopen week hebben alle medewerkers van onze universiteit, die in 1970 salaris hebben genoten, de jaaropgave ontvangen o.a. ten behoeve van het invullen van het aangiftebiljet inkomstenbelasting 1970 en premieheffing volksverzekering 1970.

jaaropgave salarissen

Hierna volgen enkele mededelingen betreffende deze opgave:
Vak nummer: In dit vak is vermeld het registratienr. waaronder u bent opgenomen in de personeel- en salarisadministratie van de universiteit.
Vakken: Loon, ingehouden premie aow-aww, ingehouden loonbelasting: In het bedrag genoemd in het vak loon is behalve salaris, belastbare toelagen (waaronder kindertoelage) ook bijgeteld de premie aow-aww, die over uw salaris verschuldigd is en welke voor rekening van de universiteit is gekomen.
Om deze reden geldt het in vak 'Ingehouden premie AOW-AWW' opgenomen bedrag voor als u ingehouden premie AOW-AWW.
De op uw salaris ingehouden loonbelasting is vermeld in vak 'Ingehouden loonbelasting'. De in deze drie vakken opgenomen bedragen moeten onveranderd worden overgenomen op het aangiftebiljet voor de inkomstenbelasting 1969 onder het hoofd waar opgave gevraagd wordt van 'Loon, pensioen, lijfrenten, enz.' (A-biljet vraag 6A - T-biljet vraag 6A).
Het in het vak 'Ingehouden premie AOW-AWW' opgenomen bedrag moet op het aangiftebiljet Inkomstenbelasting 1969 worden vermeld onder het hoofd 'Aftrek wegens persoonlijke verplichtingen' (A-biljet of T-biljet vraag U7 of V3), eventueel vermeerderd met door u op een aanslag rechtstreeks aan de belastingdienst betaalde premie.
In het vak 'Loonbelastingtabel' is aangegeven volgens welke tabel de loonbelasting is ingehouden.
Indien volgens de witte tabel loonbelasting is ingehouden, dan zijn de drie volgende vakken, zo deze zijn ingevuld, van belang voor het invullen van het aangiftebiljet.
Vak kinderbijslag: Indien in dit vak een bedrag is ingevuld, dient dit afzonderlijk te worden opgegeven op het aangiftebiljet. (A-biljet of T-biljet vraag 6A onder 5).
Ten aanzien van de bedragen ingevuld in de vakken 'Werkgeversaandeel Ziekenfondspremie' en 'Ingehouden premie ziektewet WAO en werkloosheidswet' wordt verwezen naar de toelichting bij het aangiftebiljet blz. 22.
Indien uw zuiver inkomen, eventueel tezamen met dat van uw echtgenoot (echtgenote) in 1969 beneden de belastbare grens van de inkomstenbelasting is gebleven (voor ongehuwden *f* 3540,—, voor gehuwden van 40 tot 65 jaar *f* 4110,—, voor gehuwden zonder kinderen *f* 4800,—) kunt u de betaalde loonbelasting terugvragen, indien deze *f* 10,— te boven gaat. Dit dient te geschieden door middel van het aanvragen in de maand maart 1971 van een aangiftebiljet inkomstenbelasting 1970 (een zgn. T-biljet) bij de Inspecteur der Directe Belastingen van uw woonplaats. Premie aow-aww kan niet worden terug gevraagd.
Voor degenen, die in de loop van het jaar in een andere belastingtariefgroep zijn ingedeeld en daardoor minder loonbelasting zijn gaan betalen (b.v.: ongehuwden die in de loop van het jaar 40 zijn geworden, degenen, die in de loop van het jaar gehuwd zijn) kan het van belang zijn voorzover zij niet in de inkomstenbelasting vallen, te verzoeken te worden aangeslagen in de inkomstenbelasting. Dit kan geschieden door een T-biljet zoals hierboven vermeld, aan te vragen bij de inspecteur van uw woonplaats.
Ditzelfde geldt voor vrouwelijke werknemers, die in de loop van het jaar gehuwd zijn, voor de periode dat zij ongehuwd waren.

Projekt Wetenschapsbeleid
Door de projektgroep wetenschapsbeleid, uitgaande van het Buro Vormingswerk, wordt deze week een persoonlijke enquête rondgestuurd aan alle hoogleraren en wetenschappelijke medewerkers van de universitaire instituten in de B-fakulteiten, met name de fakulteiten wis- en natuurwetenschappen, geneeskunde en diergeneeskunde.
De vragen hebben tot doel een indruk te krijgen van de sociale relevantie van het onderzoek verricht door de betreffende onderzoeker zoals dit door hem zelf wordt geëvalueerd (sociale relevantie mbt te signaleren maatschappelijke noodsituaties).
Voor verwerking van de gegevens is het gewenst dat de enquêteformulieren binnen één week na ontvangst worden geretourneerd. Via het kort en bondig formuleren van de vragen hoopt de groep een ieders medewerking te verkrijgen.

Vacatures

Voor zover in onderstaande vacatures geen salaris vermeld staat, zal het salaris, afhankelijk van leeftijd, opleiding en ervaring, volgens rijksregeling worden vastgesteld; de aow-premie is voor rekening van de universiteit. Het salaris is excl. 6 procent vakantie-uitkering.

Geneeskunde
Bij het laboratorium voor histologie en celbiologie van de fakulteit der geneeskunde is de plaats vakant van een
(LEERLING)-ANALISTE
Betrokkene zal mee gaan werken aan het onderzoek naar de eiwitsamenstelling van maag- en pankreassap bij proefdieren. Zij zal bekende enzympalingen in de secretiesappen uitvoeren en nieuwe bepalingen tot ontwikkeling moeten brengen. Zij kan, indien ze dat wenst, ook ingeschakeld worden bij histologisch-autoradiografische technieken ten dienste van hetzelfde onderzoek. Nadere inlichtingen worden gaarne verstrekt door dr. M. F. Kramer, Nic. Beetsstraat 22 te Utrecht, tel. 030-15646. Schriftelijke sollicitaties onder nr. 240/2.2. te richten aan het hoofd van de afdeling personele zaken t.b.v. de fakulteit geneeskunde, Catharijnesingel 91, Utrecht.

Wiskunde en Natuurwetenschappen
De afdeling elektronika van het analytisch chemisch laboratorium heeft een vacature voor een
ELEKTRONIKUS
die zal worden belast met het vervaardigen van elektronische apparatuur t.b.v. de verschillende werkgroepen binnen het analytisch chemisch laboratorium, alsmede het modificeren, controleren en repareren van de meet- en regelapparatuur. Het gebied dat bestreken wordt is veelzijdig en hierin worden, zowel analoge als digitale technieken toegepast. De gedachten gaan uit naar een enthousiaste kandidaat, die in het bezit is van en beschikt over tenminste het diploma uts/mts- elektronika of gelijkwaardige opleiding; enige jaren ervaring. Sollicitaties kunnen worden gericht aan de beheerder van het analytisch chemisch laboratorium, Croesestraat 77a te Utrecht.

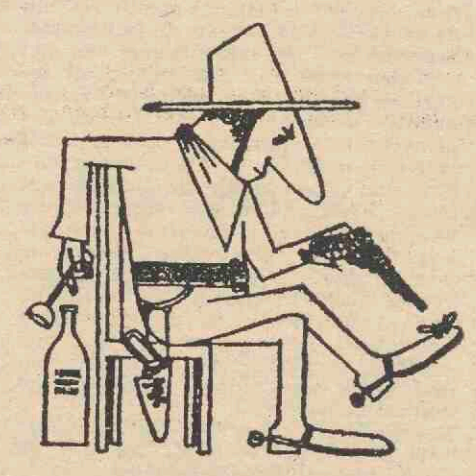

Cowboys hebben wij hier niet nodig, maar dierverzorgers worden wel eens gevraagd. In ieder geval hoeft u geen vliegen te vangen.

Bij het van 't hoff laboratorium voor fysische- en colloïdchemie kan direct geplaatst worden een
ANALIST(E)
Gegadigden kunnen medewerken bij het wetenschappelijk onderzoek (fysische chemie) en enkele andere aktiviteiten van het laboratorium. Een h.b.o.-opleiding is gewenst, maar ook zij, die hiervoor nog studeren kunnen reflekteren. Inlichtingen over deze funktie worden verstrekt door de beheerder van het van 't hoff laboratorium, de heer K. de Vries, tel. 030-331514. Sollicitaties te richten aan de beheerder van bovengenoemd laboratorium, Sterrenbos 19 te Utrecht.

Bij het zoölogisch laboratorium zijn plaatsen vacant voor een volledig gediplomeerd
ANALISTE
en een
LEERLING-ANALIST(E)
Betrokkenen zullen meewerken aan experimenteel onderzoek naar syntheseprocessen tijdens de ontwikkeling van embryonen. Bij het werk wordt gebruik gemaakt van histochemische, autoradiografische preparatieve technieken. Nadere inlichtingen worden gaarne verstrekt door mej. dr. L. P. M. Timmermans, Janskerkhof 3 te Utrecht, tel. 030-332415. Sollicitaties te richten aan de beheerder van het zoölogisch laboratorium, Janskerkhof 3, Utrecht.

Bij het biohistorisch instituut, Nieuwe Gracht 187, kan spoedig geplaatst worden een
SCHOONMAAKSTER
voor 20 uur per week (geen avonduren). Leeftijd tussen 23 en 45 jaar Salaris max. *f* 4,33 per uur (bruto). Aanmelden tussen 10 en 12.30 uur bij de administratie van het biohistorisch instituut of na telefonische afspraak (331417, tst. 36).

Bij de afdeling geologie van het geologisch instituut kan geplaatst worden een SECRETARESSE
Vereisten: steno-typiste nederlands, duits, engels en frans. Werkzaamheden: het verzorgen van de correspondentie van de afdeling geologie, alsmede algemene administratieve bezigheden. Salaris van *f* 629,— tot max. *f* 1.065,—. Sollicitaties te richten aan de beheerder van het geologisch instituut, Oude Gracht 320 te Utrecht.

Interfakulteit der Aardrijkskunde
Het geografisch instituut, transitorium II, Utrecht, vraagt op korte termijn een geroutineerde
PONSTYPISTE
Deze funktie zal voorlopig geen volle dagtaak zijn, zodat men genegen moet zijn de resterende tijd secretariaatswerk te verrichten. Schriftelijke sollicitaties te richten aan de beheerder van bovengenoemd instituut, Heidelberglaan 2, Utrecht.

VOOR ALGEMENE INLICHTINGEN OVER VACATURES EN MOGELIJKE FUNKTIES KUNT U ZICH WENDEN TOT DE AFDELING PERSONEELSVOORZIENING, BUREAU FORMATIEZAKEN, KROMME NIEUWE GRACHT 29 TE UTRECHT, TEL. 335722, TST. 135.

Diergeneeskunde
Bij het pathologisch instituut kan wegens uitbreiding van de werkzaamheden worden geplaatst een
BEDIENDE
die zal medewerken aan alle voorkomende werkzaamheden in de sectiezaal w.o. het villen en verder voorbereiden van dode dieren voor wetenschappelijk onderzoek en het maken van preparaten. Leeftijd niet jonger dan 21 jaar. Het bezit van het slagersvakdiploma of het slagersgezellendiploma strekt tot aanbeveling.

Bij de kliniek voor verloskunde en gynaecologie in het universiteitscentrum 'De Uithof' kan op korte termijn worden aangesteld een
ADMINISTRATIEF MEDEWERKSTER
Zij zal o.a. worden belast met diverse onderdelen van de beheersadministratie en het typen van wetenschappelijke verslagen. Salaris volgens rijksregeling, afhankelijk van opleiding, leeftijd en ervaring.

Het zoötechnisch instituut in het universiteitscentrum 'De Uithof' vraagt voor zo spoedig mogelijk een
ADMINISTRATIEVE KRACHT (VRL.)
Haar taak zal o.a. bestaan uit het verzorgen van de beheersadministratie en het verrichten van typewerk t.b.v. de

VAN RANGEN EN STANDEN

Het gebeurde ruim twee jaar geleden, op de dag voor kerst. Uw cursiefjesschrijver wandelde door de gangen van het Kr. N. Grachtgebouw, op weg naar een vergadering. Er hing iets in de lucht, iets ondefineerbaars. Hier en daar stonden kleine groepjes mensen te praten, te fluisteren. Sommigen van hen wezen vertwijfeld naar hun voorhoofd en sisten: het blijft C2 of C3. Anderen grepen de arm van één man en riepen: hoera, A1. Een man, die kennelijk zojuist van een bijeenkomst kwam en zich bij een groepje voegde fluisterde bescheiden tegen de anderen: 't is toch B1 geworden. Ik begreep er niets van. Lange tijd heb ik in veronderstelling geleefd dat ergens in het gebouw belangrijke mannen een fundamentele kerstschaakpartij zaten te spelen en dat hun zetten als een lopend vuurtje door het gebouw gingen. Een collega hielp me later uit de droom: het was rangenuitdeeldag.
Nou is het gevaarlijk met die rangen te spotten. Vooral als je lange jaren in werksituaties hebt verkeerd waar een 153 rangen tellend stelsel niet bestaat, loop je het gevaar die hele toestand belachelijk te vinden. Pas op. Een mens is niet alleen wat hij eet, hij is — cryptisch gezegd —, wat hij is. Zijn rang is hij zelf, zijn verlenging. Hij ontleent er (thuis en) op het werk gezag aan.
O, diep gewortelde, calvinistisch gebakerde, progressiezucht! Zo zijn we nu eenmaal: etiketteren met rangen, leven en streven voor rangen en sterven met rangen.
Er gaat geen week voorbij of ik lees in de krant: overleden die en die, in leven referendaris ter . . . Maar wees gerust. Het gaat voorbij. Alle rangennamen gaan weg, zegt de staatssecretaris. We houden zes niveaus over, twee lage, twee midden- en twee hoge (in 18 schalen) en verder geen flauwekul. Nou ja, in die lage en midden en hoge rangen zitten ook weer een stuk of wat mogelijkheden en die mogelijkheden zijn over tien jaar weer opgedeeld in a, b, c en d-schaaltjes, maar wat betekent dat op een zo gigantisch overheidsapparaat?
Die laatste voorspelling komt geheel voor rekening van de auteur, maar wie ons volk kent kan bevroeden dat een eenmaal simpel gestart systeem, in een mum van tijd ingewikkeld gemaakt wordt. Ieder mens wil zich toch onderscheiden, nietwaar? Wanneer een onderwijzer met grote nauwkeurigheid bepaalt dat de leerling een zeven-min en geen zeven verdient — en dat vinden we allemaal normaal — welke verwachtingen kunnen we dan koesteren van een vereenvoudiging van een rangenstelsel? In zo'n geval zou je wel eens willen vragen aan de staatssecretaris: hebt u wel onderzocht of de mensen dit wensen? Willen ze niet veel liever die commiezen, referendarissen en administrateurs houden? Dat geeft houvast, meneer, en tegenover de familie en de buren en de vrienden staat dat toch heel anders dan: mijn man is hoog-1, of laag-2. Nee, ik had er een klein marktonderzoekje tegenaan gegooid.

AvdM

wetenschappelijke staf. Voor deze functie is tenminste MULO/MAVO opleiding en kantoorervaring vereist alsmede een goede typevaardigheid.

Sollicitaties met vermelding van volledige personalia en verdere gegevens worden gaarne ingewacht bij de Personeelsafdeling van de Faculteit, Biltstraat 170 te Utrecht.

Studenten

Openbare algemene bestuursvergadering stichting studenten huisvesting
Op 19 maart a.s. is er een openbare vergadering van het algemeen bestuur van de Stichting Studenten-huisvesting Deze vergadering wordt gehouden in de vergaderruimte van het trefcentrum Chez Bé Bé aan de Ina Boudier Bakkerlaan. Aanvang 14.00 uur.
Aan de orde komen:
1. Statuten en huishoudelijk reglement; 2. Jaarverslag S.S.H. 1969/1970; 3. Winkelvoorziening Tuindorp West; 4. Bespreking met de architect over het definitieve ontwerp van een trefcentrum in Tuindorp-West en over de mogelijkheden voor het bouwen in Zeist.

integratie-filosofie in de studenten-sport

Uit de vergadering van de Beleidsraad voor Collectieve Voorzieningen t.b.v. Studenten van 17 febr. 1971. Onder grote belangstelling van sportleiders en leden van de USS. vond een bespreking van de Beleidsraad met de Dienst Sportzaken, vertegenwoordigd door de heer Welter, en de USS, vertegenwoordigd door de heer Elders, plaats.

Door beide instellingen tesamen was een nota getiteld 'Lichamelijke Vorming en Sport in Universitairverband' opgesteld. Daarin wordt een onderscheid gemaakt tussen lichamelijke vorming en sport als hobbyisme. De eerste is volgens de Dienst Sportzaken en de USS een taak van de universiteit. Deze moet zich vlgs. hen niet beperken tot het geven van een opleiding op intellectueel gebied. De lichamelijke vorming is te beschouwen als een specifieke behoefte van de student en vraagt bovendien in verband met diens dagindeling en leefwijze om een specifieke benadering. De sport als hobbyisme oa. topsport, is daarentegen geen specifieke behoefte van de student. De USS voelt dan ook voor integratie en openstelling hiervan voor HBO ers. De Beleidsraad was het met de mening dat de lichamelijke vorming een specifieke behoefte van studenten is niet eens. Hoogstens zou er sprake kunnen zijn van een specifieke behoefte bij de leeftijdsgroepen van 18 tot 25 jarigen. Dit impliceert volgens de B.R. nog niet dat voor deze groep daarom ook speciale voorzieningen getroffen moeten worden. Bij andere groepen in de maatschappij kan immers evenzeer een specifieke behoefte bestaan en hiervoor worden veelal ook geen speciale voorzieningen getroffen. Slechts het opnemen van de voorzieningen op het gebied van lichamelijke vorming en sport die er thans voor de studenten bestaan, in de algemene voorzieningen in de maatschappij zou een juiste oplossing brengen. Door de heer Welter werd hiertegenover gesteld dat de lich. vorming en sport in het overheidsbeleid nog steeds een ongenuanceerde zaak zijn en dat in de burgersportverenigingen te veel de nadruk op de sport en te weinig op de lichamelijke vorming wordt gelegd. In principe zijn de D.S. en de USS geen tegenstanders van de integratie 'filosofie' van de B.R., doch men ziet thans op eigen terrein nog te weinig mogelijkheden om deze te vergelijken. Ook de B.R. is — en is dit ook altijd geweest — van mening, dat van hetgeen er thans is niet zonder meer afstand gedaan moet worden, doch wel dat naar een oplossing gezocht moet worden die tegenover andere groeperingen in de maatschappij billijker is. Afgesproken werd tenslotte dat de D.S. en de USS met een nieuwe nota zullen komen, waarin de opvattingen duidelijker tot uiting komen en bovendien zo goed mogelijk wordt aangegeven waar de grens tussen lich. vorming en sport ligt. De D.S. en de USS brachten verder een voorstel voor een nieuwe inschrijvingsprocedure ter tafel. De betaling per programmaonderdeel wordt daarbij vervangen door een eenheids deelname bedrag. De B.R. ging met dit voorstel accoord en er werd afgesproken de nieuwe procedure in ieder geval voor 1971 en 1972 te gebruiken en daarna verder te zien.

2. Met de heer Blom vond een gesprek plaats over het onderzoek integratie studentenvoorzieningen, dat door hem in opdracht van de B.R. wordt verricht. De heer Blom gaf vast enige toelichting over het onderzoek, waarvan het resultaat tegen 1 mei a.s. te verwachten valt.

Agenda vergadering Beleidsraad 17 maart 1971
1. Opening en vaststellen verslag vergadering 17 februari 1971. 2. Ingekomen stukken en mededelingen. 3. Samenstelling studentendelegatie Beleidsraad. 4. Overschotten 1969-1970. 5. Standpunt Beleidsraad t.a.v. deelname door niet-universitair studerenden aan studentenvoorzieningen, en subsidiëring in verband daarmee. 6 Verzoek Comité Universitair Contact d.d. 25 januari 1971. 7. Rondvraag. 8. Sluiting.

FUG activiteiten overkoepeling
Vrijdag 12 maart, Veritas: Twee korte films van Ivens, De Brug, Four hundred million, 20.00 uur.

Vrijdag 12 maart S.S.R.: 23.00 uur, Olympiadefeest (disco en combo).

Zaterdag 13 maart, S.S.R.: Week-end café, 21.00 uur.

Zondag 14 maart, S.S.R.: Week-end café, 19.30 uur.

Maandag 15 maart: N.V.V.S.U.: Griekse avond. Vanaf borreltijd, grieks eten, band, film, hapjes enz., 17.00 uur.

Maandag 15 maart: Veritas-Plee, een vrije blijvende speelavond, bewegingsimprovisatie-kreatief spel, 20.30 uur.

Dinsdag 16 maart, Veritas: Blues avond, 20.30 uur.

Woensdag 17 maart, U.S.C.: Technocratische cyclus: Symposium i. d. Aula. Technocratie en politiek. 'De Bruin'.

Donderdag 18 maart, S.S.R.: 'Dr. van der Meulen' — geweld als middel tot handhaving v. d. bestaande normen, 20.00 uur.

Vrijdag 19 maart: UCC en SSR, lentefeest, 21.00 uur; optreden Joost Nuissl. 23.00 uur: Utrechts Folk Centrum en disco-pop-lightshow met Freek. Bemuurde Weerd W.Z. 3. Entree ƒ 1,—. S.S.R.- en U.C.C.-leden gratis.

Vrijdag 19 maart, Veritas: Lente weekend. Studio-drive-in-show, 23.00 uur.

Zaterdag 20 maart, Veritas: Lente weekend. Sportmiddag. Costa-Brava feest en 'Fair-Price'. Films, inform. enz.

Zondag 21 maart, Veritas: Lente weekend.

Maandag 22 maart: Veritas-Plee, een vrije blijvende speelavond, bewegingimprovisatie-kreatief spel, 20.30 uur.

Redbad
Het bestuur van het F.S.S. 'Redbad' bestaat voor het jaar '70-'71 uit: M. Groenveld, foarsitter; D. S. Akkerman, skriuwer; H. Blom, ponghâlder; A. Bos, sammelster; E. J. Postma, bysitter. Het F.S.S. 'Redbad' is opgericht met een tweeledig doel. In de eerste plaats om studie te maken van de friese taal, kultuur ed. In de tweede plaats om de band tussen de friese studenten onderling te verstevigen.
In de praktijk komt het er echter op neer dat het gezelligheidsaspekt ver op de voorgrond treedt, maar er wordt wel zoveel mogelijk fries gesproken. Lid kan worden een ieder die in Utrecht een hogere beroepsopleiding volgt. Indien men iets voor deze vereniging voelt kan men kontakt opnemen met D. S. Akkerman, Maliestraat 22, Utrecht, tel. 29091.

A.S.T.U. mededeling voor iedereen, die belangstelling heeft voor kabaret
Er bestaat binnen de A.S.T.U. een mogelijkheid om ook voor bestaande kabaret-groepjes leiding te krijgen. Mensen, die hier interesse in hebben, kunnen zich melden iedere dag tussen 12 en 2 in de A.S.T.U.-kelder, Wilhelmina-park 23.

Mexico
De grote A.S.T.U.-produktie de verovering van Mexico' gaat half april in première. Er kunnen nog enkele stevige mannenstemmen gebruikt worden; ook mensen met belangstelling voor dekorbouwen en kostuum-naaien zijn van harte welkom. Je kunt je aanmelden iedere dinsdag- en vrijdagavond op Unitas bij Jozef Keulaartz.

U.S.S. sport
Nederlandse Studenten Crosskampioenschappen
Zaterdagmiddag 27 februari om 3 u., gingen 50 studentatleten van start voor de voor de tweede maal georganiseerde universitaire crosskampioenschappen. Deze wedstrijd werd dit jaar gehouden op het landgoed 'Nieuw Amelisweerd', bij Utrecht. De atleten liepen de afstand van 7 km in een bosrijke omgeving, langs een parkoers van 1400 m, waarin een echte heuvel was opgenomen, met een helling van 50 pct. Mede hierdoor en door het feit dat de paden door de lichte vorst in de voorafgegane nacht nogal hard geworden waren, viel het veel deelnemers niet mee de, wedstrijd binnen een redelijke tijd te beëindigen. Kampioen werd een gemakkelijk lopende Huub Zitsen uit Utrecht, die de afstand aflegde in 29.02.6 min. Zijn stadgenoot Cees van Dommele legde beslag op een fraaie tweede plaats in een tijd van 29.16.8 min. Hij had bijna 30 seconden voorsprong op de als derde finishende Delftenaar Tette Hofstra, succes dus voor de Utrechtse studenten, die ook het ploegenklassement wonnen. Bij de dames won Marjan Fokkes uit Utrecht. Tijdens de prijsuitreiking in de kantine van de sintelbaan Maarschalkerweerd werd iedereen erwtensoep aangeboden; iets wat, gezien de kou, ten zeerste op prijs gesteld werd. Dit door de Utrechtse Studenten Athletiek Federatie georganiseerde kampioenschap, mag dan ook wel geslaagd heten. Een dankwoord ook aan de juryleden is wel op zijn plaats.

Tennisseizoen 1971
Wanneer het weer het toelaat zal eind maart — begin april het tennispark in 'De Uithof' geopend worden. Evenals het voorgaande jaar wordt u in de gelegenheid gesteld om in te schrijven op het bureau van de Dienst Lichamelijke Vorming en Sport, Pieterskerkhof 13a. Het bureau is hiertoe geopend dagelijks van 11.00 tot 16.00 uur. De prijs bedraagt ƒ 17,50 per persoon eventueel vermeerderd met ƒ 3,— basisbijdrage U.S.S.—N.S.S.S Voor elke student geldt: 1 uur les in groepsverband of met maximaal 8 personen gedurende 2 uur op een vaste baan. Daarboven geldt voor allen onbeperkt 'zwerven' op maandag t.m. vrijdag van 7.30 uur tot zonsondergang, op zaterdag van 8.00 tot zonsondergang en op zondag van 9.00 tot 18.00 uur.

Zij die reeds in het bezit zijn van een deelnemersbewijs dienen zich voor indeling ook te vervoegen op het Bureau Lichamelijke Vorming en Sport. Wanneer de opkomst op een bepaalde baan minder dan 8 personen is heeft de tennispark-beheerder het recht om het aantal tennissers aan te vullen tot 8 personen.

Witte tenniskleding wordt op prijs gesteld. Tennischoeisel is verplicht (géén basketballschoenen). Voor de deelnemers aan de competitie is de door de Bond voorgeschreven offciële tenniskleding verplicht. De toegang tot het tennispark is alleen geoorloofd indien u in het bezit bent van een deelnemerskaart en collegekaart.

Tennislessen
Wanneer u in aanmerking wilt komen voor tennisles, dient u zich op een der volgende tijden te vervoegen in de sporthal 'Catharijne', Croeselaan, waar men zal trachten tot een groepsindeling te komen via een 'indelingstest'. Sportkleding en racket meenemen!!
Maandag 15 maart vanaf 15.45 tot 17.00; dinsdag 16 maart vanaf 15.45 tot 19.00; woensdag 17 maart vanaf 15.45 tot 17.00; donderdag 18 maart vanaf 15.45 tot 17.00 uur.

Attentie: Dit is de enige manier om in aanmerking te komen voor een leskaart. Dit geldt ook voor de personen die reeds in het bezit zijn van een tenniskaart.

Na het afleggen van deze test en het verstrekken van enige verdere gegevens, kunt u zich laten inschrijven onder gelijktijdige betaling, voor één der onderstaande lesuren:

Rooster tennislessen 1971
Wanneer niet anders is vermeld, vangen de lessen aan op dinsdag 13 april 1971.

Maandag		
08.00-09.00	cat. C	v. Scheltema
09.00-10.00	cat. D	v. Scheltema
10.00-11.00	cat. B	v. Eijk
11.00-12.00	cat. B	v. Eijk
14.00-15.00	cat. D	v. Eijk
16.00-17.00	cat. A	v. Berkel
17.00-18.00	cat. A	v. Berkel
18.00-19.00	cat. B	Prowse
19.00-20.00	cat. B	Prowse m.i.v. 1-5-'71
Dinsdag		
08.00-09.00	cat. C	v. Eijk
14.00-15.00	cat. C	v. Berkel m.i.v. 1-5-'71
15.00-16.00	cat. A	Poelma Holstege
16.00-17.00	cat. A	Poelma Holstege
15.00-16.00	cat. A	v. Berkel m.i.v. 1-5-'71
16.00-17.00	cat. A	v. Berkel m.i.v. 1-5-'71
16.00-17.00	cat. A	Kooi
17.00-18.00	cat. C	v. Berkel m.i.v. 1-5-'71
17.00-18.00	cat. B	Kooi
18.00-19.00	cat. B	Kooi
19.00-20.00	cat. B	Kooi m.i.v. 1-5-'71
Woensdag		
13.30-14.30	cat. A	Blok
14.30-15.30	cat. B	Blok
15.30-16.30	cat. B	Blok
Donderdag		
08.00-09.00	cat. B	v. Eijk
09.00-10.00	cat. B	v. Eijk
10.00-11.00	cat. C	v. Eijk
11.00-12.00	cat. D	v. Eijk
12.30-13.30	cat. A	Blok
13.30-14.30	cat. B	Blok
14.30-15.30	cat. B	Blok
17.00-18.00	cat. C	v. Gaal
18.00-19.00	cat. C	v. Gaal
Vrijdag		
08.00-09.00	cat. C	v. Eijk
09.00-10.00	cat. C	v. Eijk
10.00-11.00	cat. B	v. Eijk
11.00-12.00	cat. B	v. Eijk
17.00-18.00	cat. A	v. Gaal
18.00-19.00	cat. A	v. Gaal

*) Categorie A, prille beginners; categorie B, beginners met enige ervaring; categorie C, half gevorderden; categorie D, gevorderden.

Badminton
In verband met de opbouw van de boksring in de sporthal 'Catharijne' op dinsdag 6 april a.s. is de mogelijkheid tot het spelen van badminton tussen 17.00-19.00 uur die avond beperkt, tot enkele banen.

Schermen
Donderdag 18 febr. zijn onder grote belangstelling de eerstejaarskampioenschappen verschermd in de grote zaal van Chez-Bébé. Er werd met volle inzet geschermd en de spanning steeg naar een hoogtepunt toen de finalisten voor beide onderdelen bekend waren. Bij de dames, die op floret schermden, werd het eremetaal onder de volgende schermsters verdeeld: 1ste pl. D. Nolst Trenité, 2de pl. G. Cassé, 3de pl. O. Scherders. Bij de heren was tweemaal een barrage nodig om de winnaar aan te wijzen. In de tweede barrage besliste E. Wasman de strijd in zijn voordeel. Tweede werd P. Sprangers, derde J. J. Korver. Een borrel ten huize van de winnaar besloot deze spannende en geslaagde avond.

Menu's Veritas van 15 tot en met 19 maart
Maandag: aspergesoep, zuurkool, worst, snijbonen, gehakt, aardappelen bietensla.
Dinsdag: tomatensoep goulash, rijst, doperwten, bloemkool saucijsjes, aardappelen, witte koolsla.
Woensdag: kippesoep, lever, andijvie, hamburger, sperciebonen, aardappelen, appelmoes.
Donderdag: goulashsoep, makaroni, vleesragôut, kaas, rode kool, runderlap, aardappelen, sla.
Vrijdag: kerrysoep, slavink, vissticks, doperwten met wortelen, frites, tuttifrutti.
De nagerechten zijn iedere dag: vla, fruit, ijs, yoghurt.
De eettafel is van maandag tot en met vrijdag van 17.30 uur tot 19.30 uur geopend.
De lunchbar is iedere dag van 12.30 uur tot 13.30 uur geopend.
Wijzigingen in het menu zijn voorbehouden.

Faculteitsraadsverkiezingen in mei?
Op de algemene vergadering van lettedenstudenten, 1 maart jl. gehouden (aanwezig plm. 40 studenten), zijn de volgende besluiten genomen:
1) men dringt er in een motie bij het Faculteitsbestuur op aan zo spoedig mogelijk, d.w.z. nog in mei, verkiezingen voor een faculteitsraad nieuwe stijl te organiseren; zodra de wet-Veringa in werking is getreden, kan deze dan het experiment aanvragen bij de minister.
2) men vindt dat er nog te weinig meningsvorming over de herindeling heeft plaatsgevonden om nú al besluiten te kunnen nemen. In de commissie herindeling-herstructurering zullen dan ook voorlopig géén studentleden gaan zitten; laat deze commissie zich liever eerst met de verkiezingen bezighouden. Op de eerste vergadering van deze commissie zullen Hans Voet (Ne), Willem Vroegindewey (Fr,) en Bernt Feis (Ges) dit toelichten.
3) in hoeverre wordt momenteel de didaktische opzet van de nieuwe SOL onderhands geregeld zonder dat eerst een openbaar doelstellingendebat over die didaktische opzet is gevoerd?
De studenten vragen de hiervoor ver-

antwoordelijke prof. Mossel (Ped.-Did. Instituut) 'dringend alle relevante informatie over de didaktische vormgeving van de nieuwe SOL-opleiding openbaar te maken. Zij denken daarbij aan een discussienota, waarin de uitgangspunten en voorlopige concepties van de didaktiek-opzet zijn neergelegd. Zij willen u vragen, deze nota op zo kort mogelijke termijn uit te brengen".
4) als studentleden voor het SOL-comité zijn aangewezen: Henk van Ooy (Fr.), Jan Pacilly (Ges), Vincent van Heuven (En), Willem Zonnenberg (Du) en Hans Voet (?, Ne).
5) de eerstvolgende vergadering eind maart zal in U, Troof en op de instituten worden aangekondigd.

Geslaagd
Kandidaat godgeleerdheid: E. J. Bleumink, Utrecht.
Doctoraal godgeleerdheid: H. D. Poetsch, Bremen W.-Duitsland; H. Vreekamp, Houten; C. J. Schorer, Utrecht.
Doctoraal rechtsgeleerdheid: C. de Haas, Dordrecht; J. J. M. M. van Rijckevorsel, Vught; H. van Ravenhorst, Veenendaal; D. J. v. Doorninck, Gouda.
Kandidaat muziekwetenschap: J. van Nieuwkoop, Sassenheim.
Kandidaat Indo-Iraanse letteren: mej. M. Dalmeijer, Utrecht.
Kandidaat klassieke letteren: J. J. van Heel, Zaltbommel.
Kandidaat Franse taal- en letterkunde: E. Boudewijns, Bergeyk; B. Simonetti, Raalte.
Doctoraal kunstgeschiedenis: mevr. T. M. Wilbrink-Deelstra, Wageningen.
Doctoraal sociale geografie: G. R. A. M. van Oort, Den Haag; G. Mik, Rotterdam.
Semi-arts: P. B. Bunt, Arnhem; G. B. ten Haken, Woerden; B. Veenings, Hilversum.
Arts: H. J. van der Linden, Utrecht; H. L. Muijtjens, Den Bosch; H. J. van der Steeg, mevr. F. L. van der Steeg-van der Ploeg en J. C. J. Tenpierik, Utrecht.
Dierenarts: L. Honning, Dalerveen; J. W. H. van Hulzen, Elst; J. H. A. ter Keurs en J. H. J. Marsman, Wierden.

Faculteiten

Werkgroep Vogezen
De werkgroep Vogezen organiseert op maandag 22 maart 1971 de jaarlijkse algemene bijeenkomst voor allen, die in de afgelopen jaren een onderwerp in dit gebied bewerkten. Door een achttal studenten zullen korte inleidingen worden gehouden over het physisch-geographisch, bodemkundig, vegetatiekundig en paleobotanisch onderzoek, waaraan zij het afgelopen jaar werkten. In de daarna volgende discussie zal het accent vallen op de integratie van deze gegevens.
Plaats: geographisch instituut; zaal 13.16.11, transitorium 11, Heidelberglaan, De Uithof. Aanvang: 19.30 uur. Belangstellenden zijn van harte welkom.

Taalbeheersing Frans als bijvak
Het Frans Instituut overweegt in het komende studiejaar, naast de reeds bestaande vormen van Frans als bijvak voor een doktoraal examen in de fakulteit der letteren, een nieuwe mogelijkheid te scheppen waarbij de nadruk komt te liggen op de aktieve taalbeheersing. Bij het instellen van dit bijvak werd gedacht aan studenten zowel binnen als buiten de fakulteit der letteren die, eventueel ook buiten examenverplichtingen om, beheersing van het Frans nuttig achten voor hun studie.
De inhoud van dit bijvak is:
a. een redelijke mondelinge en schriftelijke taalbeheersing; b. enige kennis van de Franse beschaving; c. bestudering van een, in onderling overleg vast te stellen, speciaal onderwerp (auteur of stroming), in verband met de hoofdstudierichting.
Om aan deze eisen te kunnen voldoen dient men gedurende een jaar deel te nemen aan drie uren per week in het talenpracticum (waarschijnlijk twee avonden), en actief drie werkkolleges per week te volgen in civilisation, vocabulaire en grammaire.
In verband met de talenpracticum-accommodatie en beschikbaar docerend personeel, zal in het komend studiejaar slechts een beperkt aantal studenten in aanmerking kunnen komen. Aanvragen kunnen schriftelijk gericht worden aan de sekretaresse van het Frans Instituut, Drift 15, en zullen in volgorde van aanmelding behandeld worden.

Godgeleerdheid

Benoemd
Dr. J. A. de Kok is benoemd tot buitengewoon hoogleraar in de kerkgeschiedenis.

Dr. H. A. J. Wegman is benoemd tot buitengewoon hoogleraar in de geschiedenis van het dogma en de liturgie.

Dr. G. A. te Stroete is benoemd tot buitengewoon hoogleraar in de exegese van het Oude Testament.

Dr. Th. C. de Kruyf is benoemd tot buitengewoon hoogleraar in de exegese van het Nieuwe Testament.

Rechten

Benoemd
Mr. A. W. Hellema is benoemd tot gewoon hoogleraar in het burgerlijk recht.

Verkiezing leden faculteitsraad

Alle leden van de fakulteitsgemeenschap wordt het volgende onder de aandacht gebracht.
De plenaire vergadering dd. 27 januari 1971, stelde het fakulteitsreglement van de fakulteit der rechtsgeleerdheid van de R.U. te Utrecht vast, alsmede het kiesreglement.
Aan het bestuur oude stijl werd opgedragen de voor de samenstelling van de fakulteit nieuwe stijl noodzakelijke maatregelen te treffen. Wil de nieuwe struktuur aan haar doel beantwoorden, dan zullen alle leden van de fakulteitsgemeenschap thans van hun daadwerkelijke belangstelling en begrip voor hun verantwoordelijkheid blijk moeten geven. De fakulteitsgemeenschap wordt gevormd door het wetenschappelijk personeel van de fakulteit, de studenten die bij de fakulteit zijn ingeschreven en het niet-wetenschappelijk personeel van de fakulteit.
Een verkiezingskommissie werd inmiddels ingesteld. Het bestuur doet thans op de fakulteitsgemeenschap een dringend beroep: a. kontroleer de kieslijsten; b. werk mee aan de totstandkoming van de kandidatenlijsten; c. neem deel aan de verkiezingen; d. toon een aktieve belangstelling voor de nieuwe struktuur. Vanaf 22 maart 1971 zullen de kieslijsten op het publikatiebord van de fakulteit, Boothstraat 1c, zijn aangebracht. Bezwaren tegen de kieslijsten moeten uiterlijk 5 april 1971 schriftelijk en met redenen omkleed worden ingediend bij de verkiezingskommissie p.a. Boothstraat 1c, kamer 105.
De kieslijsten zullen definitief worden vastgesteld in een openbare zittng op 13 april 1971.
De leden van de fakulteitsgemeenschap kunnen kandidatenlijsten indienen voor de verkiezing van 24 leden van de fakulteitsraad; deze leden worden gekozen uit alle leden en door alle leden van de fakulteitsgemeenschap, met dien verstande, dat tenminste een derde van dit aantal uit leden van het wetenschappelijk personeel, een derde uit studenten bestaat en tenminste twee leden afkomstig zijn uit het overig personeel.
Leden van de fakulteitsgemeenschap kunnen zich voor verkiezing in de raad kandidaat doen stellen door tenminste 10 leden van de gemeenschap.
De kandidaatstelling is uitsluitend mogelijk middels daartoe bestemde formulieren, welke verkrijgbaar zijn op het bureau van de fakulteit, kamer 105, vanaf 15 maart 1971.
De formulieren met kandidaatstelling en verklaring dat de kandidaat in de kandidatuur heeft ingestemd dienen uiterlijk 13 april 1971 om 16.00 uur in het bezit te zijn van de verkiezingskommissie p.a. fakulteitsbureau, Boothstraat 1c, kamer 105. De stemgerechtigde leden ontvangen uiterlijk 29 april 1971 een persoonlijke oproeping voor de stemming; tegen inlevering van de oproeping wordt een stembiljet verstrekt.
De verkiezing vindt plaats op 5 en 6 mei 1971. Uitslag 7 mei 1971.

Cursussen
Jaarlijks wordt in de zomermaanden een aantal cursussen georganiseerd met juridische onderwerpen.
Te noemen zijn de cursussen Algemene Rechtsvergelijking (Coimbra-Portugal), Inleiding Amerikaans Recht (Amsterdam), Inleiding Engels Recht en Inleiding volkenrecht en i.p.r. (beide te Londen), vergelijkend Arbeidsrecht (Triëst-Italië) Europese organisaties (Palma de Mallorca), Rechten van de Mens (Straatsburg), Inleiding Italiaans Recht (Urbino-Italië), Internationale betrekkingen (Oslo). Voor een aantal cursussen zijn beurzen beschikbaar; aanvraag hiervan (soms ook de inschrijving) sluit doorgaans op 31 maart.
Nadere informatie te verkrijgen op het Molengraaff Instiuut (mr. F. van der Velden), het instituut voor Volkenrecht (mr. W. Boogaard) en het Europa Instituut (mej. mr. E. Boot).

Pleitzitting
De Utrechtse Vrouwelijke Juristen Werkvereniging 'Portia' organiseert op woensdag 24 maart a.s. een experimentele pleitzitting. Het 'experimentele' bestaat hierin, dat we een proces in twee fasen willen opvoeren. In de eerste fase — de zuiver juridische — gaat het om het bewijs van het ten laste gelegde feit. Wordt dit feit inderdaad bewezen verklaard, dan volgt een tweede fase, waarin een team, bestaande uit een jurist, een psycholoog en een penetentiair deskundige de stof of maatregel bepaalt, die voor deze verdachte de meest geschikte is.
Medewerkenden verlenen prof. Rijksen, prof. Peters, en mr. Kelk.
Plaats: senaatszaal, Academiegebouw, Domplein 29. Aanvang: 19.30 uur. Iedereen is van harte welkom!

Examen staatsrecht basisdoctoraal I
Op 10 juni 1971 zal schriftelijk tentamen staatsrecht basisdoctoraal I worden afgenomen. Nadere mededelingen volgen te zijner tijd.

Einddoctoraalexamen staats- en adm. recht
Zoals reeds eerder werd medegedeeld is voor studenten die in de staats- en administratiefrechtelijke richting afstuderen het schrijven van een scriptie verplicht gesteld indien zij niet vóór 1 januari 1971 met goed gevolg examen basisdoctoraal II hebben afgelegd.
Inlichting bij Instituut voor staats- en adm. recht, Maliesingel 41, tel. 23641.

Studiebeurzen
De Oostenrijkse regering stelt drie zomerbeurzen en twee studiebeurzen ter beschikking. Nadere inlichtingen op het fakulteitsbureau.

Dies JSVU
Op haar vierde dies organiseert de JSVU een autorally ten bate van een zomerkamp voor kinderen uit zwaksociale milieus. Rallyclub de Slipper zal ons met de organisatie helpen. De rit duurt ongeveer twee uur. De startplaats is het parkeerterrein bij zwembad 'Den Hommel'.
Aanvang 19.15 uur exakt: Inschrijfgeld: *f* 5,— per voertuig (rijder en bijrijder) *f* 1,— voor elke passagier meer, *f* 7,50 voor volle bak. Daarna groots feest op Unitas en tevens prijsuitreiking.

JSVU
In beginsel iedere derde woensdag van de maand met als eerstvolgende maal 17 maart 20.00 uur, vergadert de JSVU.
De vergaderingen zullen niet langer in het U-huis gehouden worden, maar in het doceergebouw, Jacobsstraat 12, 3e verdieping.

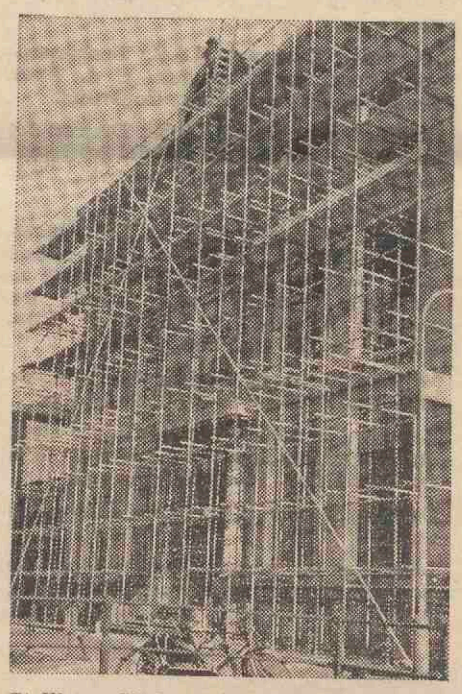

Stelling: Sinds de mens op aarde is, wil hij eraf. (L. Kater).

JSVU vergadering 17 maart
Agenda: 1. Jaquet, 2. Numerus fixus, 3. Verkiezingen.

Burgerlijk recht K II
Te beginnen op 22 maart a.s. zullen 's maandags van 16.00-18.00 uur in de grote zaal Achter de Dom weer overzichtscolleges worden gegeven. De te bespreken onderwerpen zullen door de aanwezige studenten aan de orde worden gesteld.

Excursie verzekeringsconcern AMEV
De heren van de Berg en Sophie organiseren voor juridische studenten een excursie naar het verzekeringsconcern AMEV te Utrecht op 16 maart a.s.
Aan de orde komen: 1. hypotheken en andere beleggingen; 2. verzekeringen, m.n. de levensverzekering en de verzekering van het hypothecair belang. Opgeven bij de administratie van het Molengraaff Instituut.
Na de paasvakantie zal er een excursie plaatsvinden naar Philips. Aan de orde komt dan het concernrecht. Nadere mededelingen volgen nog.

Geneeskunde

Stencils Pathofysiologie 3e-jaars
Degenen, die niet in staat zijn de tekst van de kolleges pathofysiologie op donderdagmorgen vóór de aanvang van dit kollege in ontvangst te nemen, worden dringend verzocht deze stencils zo snel mogelijk af te halen op het fakulteitsbureau. Uitstel tot het einde van de kursus houdt het gevaar in, dat de voorraad dan ontoereikend is.

Adreswijzigingen
Nogmaals verzoeken wij u om, indien u verhuizen gaat, een adreswijziging te sturen naar de fakulteit èn naar het bureau inschrijving studenten, Nobelstraat 2a.

■ Tandheelkunde

Benoemd
Drs. A. A. D. Derksen is benoemd tot gewoon hoogleraar in de methodiek van het tandheelkundig onderwijs en de gnathologie.

Wisk. en Natuurwetenschappen

Gepromoveerd
V. Labordus, Eikenlaan 24, Soest-Z., promoveerde tot doctor in de wiskunde en natuurwetenschappen. Proefschrift: Het effect van ultraviolet licht op ontwikkelende eieren van lymnaea stagnalis (mollusca, pulmonata). Promotor: prof. dr. Chr. P. Raven.

Spreekuur prof. dr. J. A. Smit
Het spreekuur van prof. dr. J. A. Smit betreffende het tentamen 'Meten in de Fysica' is voor de periode 1 maart t.m. 1 april verplaatst van donderdagmiddag 14.15 naar dinsdagochtend 11.15 uur.

College algemene natuurkunde prof. dr. R. Braams
De test M I van het werkcollege mechanica cursus 1970-1971 voor studierichtingen S1-4; G2,5; B3, zal op 5 april 1971 gehouden worden in tegenstelling tot wat op de tentamenroosters vermeld staat.
Op 5 april 1971 zal er voor chemici, geologen en B3-studenten eveneens gelegenheid zijn de tentamina mechanica en elektriciteitsleer van het college algemene natuurkunde af te leggen.
Opgave vóór 1 april 1971 bij mej. M. Hollander, Fysisch Laboratorium, Sorbonnelaan 4, De Uithof, Utrecht.

■ Scheikunde

Communiqué van het Dagelijks Bestuur der Subfaculteit Scheikunde
Na overleg tussen delegaties van de hoogleraren, de conventscommissie scheikunde en studenten, hebben de stafleden en de studenten besloten de opschorting van hun medewerking aan het bestuur van de Subfaculteit en het overleg met het college van hoogleraren te beëindigen, waarbij de studenten het voorbehoud hebben gemaakt, dat ze na een proefperiode van 2 maanden zullen beslissen of ze hun medewerking zullen continueren. Hoogleraren en wetenschappelijke staf verwachten dat de bij het overleg gemaakte afspraken zullen bijdragen tot het groeien naar de eenheid van het wetenschappelijk corps.

Tentamen röntgenanalyse/chemische binding
Het tentamen röntgenanalyse/chemische binding van donderdag 18 maart a.s. zal worden gehouden in de collegezaal van het Laboratorium voor Algemene Chemie, Vondellaan 14, Utrecht, aanvang 10.00 uur. Men kan zich voor dit tentamen opgeven bij de secretaresse van het Laboratorium voor Kristalchemie.

Tentamen thermodynamica II en oude stijl
Het extra tentamen thermodynamica II is vastgesteld op woensdag 31 maart a.s. om 11.00 uur in de collegezaal van het Laboratorium voor Algemene Chemie Vondellaan 14, Utrecht.
Op dezelfde tijd en plaats zal ook gelegenheid zijn het tentamen thermodynamica oude stijl af te leggen. Opgave voor beide tentamens bij de administratie van het Laboratorium voor Kristalchemie, Catharijnesingel 51, Utrecht.
Studenten die het tentamen thermodynamica oude stijl nog willen afleggen wordt dringend aangeraden dit te doen op bovengenoemde datum of op één van de reeds eerder vastgestelde data, t.w. 3 juni 1971 en 16 september 1971. Hierna zal alleen nog thermodynamica nieuwe stijl worden afgenomen.

Open huis Vaste Stof chemie
Scheikunde: De werkgroep vaste stof nodigt alle chemici uit om op 19 maart a.s. van 16.00-18.00 uur kennis te komen maken met haar werkzaamheden in het nieuwe laboratorium: het gebouw voor kernfysica en vaste stof, Sorbonnelaan 4, de Uithof.
Ter oriëntatie is een stencil, waarin naast het programma de verschillende onderzoeken kort samengevat zijn, verkrijgbaar op de administraties van de verschillende chemische instituten.

■ Biologie

Lezing prof. Van der Veen
In het kader van de oriënterende bijeenkomsten gewijd aan 'biologie en ontwikkelingssamenwerking', zal prof. dr. R. van der Veen spreken over zijn ervaringen tijdens een verblijf van drie maanden op Java.
Met name zal hij ingaan op de rol van

het biologisch onderzoek bij de ontwikkeling van het land en op de plaats van de onderzoeker. Hierbij komen onder andere de landbouw, de veldbiologie en de natuurbescherming ter sprake. De spreker zal deze aspekten belichten tegen de achtergrond van de huidige toestand in Indonesië. Er is ruime gelegenheid voor diskussie.
De lezing zal plaatsvinden op donderdag 18 maart a.s. om 20.00 uur in het Botanisch Laboratorium Lange Nieuwstraat 106.

Vegetatiekunde — cursus 1971
Allen, die in 1971 een doctoraal onderwerp Vegetatiekunde gaan doen en de vegetatiekundecursus op Voorne nog niet hebben gevolgd, worden verzocht vóór 1 april a.s. zich hiervoor schriftelijk op te geven bij J. H. Willems, Instituut voor Syst. Plantkunde, Transitorium II.
De cursus begint dit jaar op woensdag 28 april om 9 uur 's morgens met een inleidend college in de practicumzaal 28.22.10, in Transitorium II. Maandag 3 mei tot en met vrijdag 7 mei wordt op Voorne doorgebracht.
Degenen die zich opgeven ontvangen t.z.t. nadere bijzonderheden. Voor de tijd op Voorne worden nog twee kooksters gevraagd.

Determinatie — cursus cryptogamen
Voorafgaande aan de vegetatiekundecursus zal in de week van 19-23 april a.s. een inleidend practicum voor het determineren van Bladmossen en Levermossen worden gegeven. Op 26 en 27 april eenzelfde practicum m.b.t. de Korstmossen. Hiervoor volgen nog verdere bijzonderheden.

Wijziging
De Commissie plaatsing eerstejaars-biologie is niet op de Kromme Nieuwe Gracht gevestigd, zoals in de 'U' van 5 maart stond maar in het Instituut voor systematische plantkunde, Transitorium II, De Uithof.

Letteren

Gastcolleges prof. Gay
Prof. dr. Peter Gay, hoogleraar aan Yale University, U.S.A. en dit jaar gasthoogleraar aan Churchill College, Cambridge Engeland, zal op uitnodiging van de Faculteit der Letteren in het Kunsthistorisch Instituut, Drift 25 drie lezingen geven onder de titel 'Style in History'
Dinsdag 30 maart, 11.00 v.m. 'Gibbon: Ironies of Scholarship'
Woensdag 31 maart, 10.00 v.m. 'Ranke: The Pious Dramatist'.
Vrijdag 2 april, 11.00 v.m. 'Burckhardt: The Artist as Condottiere'.

Westerse taal- en letterkunde

Conventscommssie faculteit der letteren
Bij enkele kandidaatstelling is drs. E. Slager van het Spaans, Portugees en Ibero-Amerikaans Instituut gekozen tot vertegenwoordiger van de subfaculteit der westerse talen in de conventsraad. De heer Slager volgt in deze functie drs. F. Ch. van Gestel op.

Algemene taalwetenschap
Het college recente literatuur, donderdag 18 maart 16.30 uur, heeft tot onderwerp 'Volgorde van constituenten in de dieptestruktuur', speciaal over Ross, Gapping and the order of constituents. (Bierwisch and Heidolph eds, 1970, Progress in Linguistics, p. 249.); McCawley, English as a VSO language. Lg '70, p. 286.

Geschiedenis, kunstgeschiedenis archeologie en muziekwetenschap

Gastcollege Jean Ch. Balty
Op woensdag 24 maart zal Jean Ch. Balty uit Brussel (Musées Royaux d'Art et d'Histoire) een voordracht met lichtbeelden houden met als titel: 'Apamée de Syrie, chantier de recherches archéologiques belges; problèmes d'archéologie et d'histoire'.
De Belgische opgravingen in Apamea, voor de oorlog begonnen door Fr. Cumont en F. Mayence, worden sinds 1966 uitgevoerd door een speciale stichting: Le Centre belge de recherches archéologiques Apamée de Syrie. Het betreft een groots stadsonderzoek, dat loopt van de Hellenistische tot in de Byzantijnse tijd en waarvan de resultaten gepubliceerd worden in de reeks: Fouilles d'Apamée. Belangrijke vondsten van de vroegere opgravingen zijn te vinden in de Musées Royaux d'Art et d'Histoire in Brussel.
De voordracht van Jean Ch. Balty zal gehouden worden in het Archeologisch Instituut, Domplein 24, tel. 10809 en is toegankelijk voor studenten in de archeologie, leden van het Nederlands Klassiek Verbond en van Ex Oriente Lux, en voor andere belangstellenden. Aanvang: 20.15 uur (precies).

Sociale wetenschappen

Sociaal-culturele wetenschappen

Geschiedenis voor sociologen
De literatuurlijst voor het tentamen geschiedenis voor sociologen (prekandidaten), cursusjaar 1970-1971, is gepubliceerd in het kandidaatsbulletin, jaargang I no. 19 (12-2-1971). Losse exemplaren zijn ook verkrijgbaar in het Sociologisch Instituut, kamer 22.14.04 en bij de concierge van het Instituut voor Geschiedenis. De tentamens zullen kort vóór en na de zomervakantie worden afgenomen; nadere mededelingen hierover volgen.

Culturele Antropologie
Lezingen:

Vrijdag 12 maart om 10.00 uur.

Prof. J. Boissevain: Kritische beschouwingen over het functionalisme.

Prof. Boissevain heeft o.a. onderzoek gedaan op Malta en Sicilië. Hij heeft in Engeland gestudeerd en wordt met ingang van september a.s. hoogleraar in Sussex, Engeland. Hij is nu als hoogleraar in de culturele antropologie verbonden aan de Universiteit van Amsterdam

Woensdag 24 maart om 14.30 uur.

Dr. G. Huizer: Boerenbewegingen en landhervorming in ontwikkelingsgebieden.
Dr. Huizer heeft ervaring in Sicilië, Zuid-Amerika en Z.O. Azië. Hij is momenteel verbonden aan het Institute of Social Studies - Den Haag.

De lezingen worden gehouden op het instituut voor Culturele Antropologie, Transitorium II, Heidelberglaan 2 verdieping 20, zaal 20.04.04.

Psychologie

Matrix-algebra, afdeling MS
De cursus wordt gegeven door drs. J. de Jong, is begonnen op 1 maart en sluit op 22 april. Inlichtingen bij drs. J. de Jong.

Algol-programmering, afdeling MS
De cursus zal worden gegeven o.l.v. drs. J. de Jong gedurende de maand mei, 6 uren per week. Deelnemers dienen zich op te geven bij de hr. G. Ederveen (portiersloge) vóór maandag 26 april. Zij krijgen een stencil met precieze aanvangsdatum en rooster thuisgestuurd.

Variantie-analyse, afdeling MS
Dr. A. J. A. Verberk begint de cursus op maandag 26 april; einde: donderdag 10 juni; iedere maandag en donderdag van 19-22 uur in resp. de kleine en grote collegezaal Varkenmarkt 2. Aanschaffen: Winer, B. J.; Statistical principles in experimental design; New York: McGrawHill, 1962. Aanmelden vóór 1 april bij de hr. G. Ederveen (portiersloge).

Factor-analyse, afdeling MS
Dit studiejaar worden geen colleges gegeven. Wèl kan men zich door zelfstudie voorbereiden op een tentamen, dat op 14 mei a.s. zal worden afgenomen door dr. B. Tellegen, die op 23 april en 7 mei daaraan voorafgaande responsiezittingen zal houden, telkens om 9.30 u. in kamer 11, Korte Nieuwstr. 2. De tentamenstof betreft de hoofdstukken 1 t.m. 8 en 11, 12 en 14 uit het boek: Harman, H.H.; Modern factor analysis; Chicago: Univ. Chicago Press, 1967. De hoofdstukken 2, 7 en 8 moet men kennen. De overige genoemde hoofdstukken moet men hebben doorgelezen, waarbij hoofdstuk 3 bekend verondersteld wordt via een cursus matrix-algebra.

Test-theorie, afdeling MS
Een cursus test-theorie zal pas in september worden gegeven. Zij die vóór die tijd een testimonium behoeven, zullen gelegenheid krijgen om via zelfstudie en enkele responsie-colleges zich voor te bereiden op een tentamen, dat vóór de zomervakantie zal worden afgenomen door dr. D. Mellenbergh. Deze verwacht op maandag 3 mei om 14.30 u. alle geïnteresseerden om nadere afspraken te maken over litteratuur, responsiecolleges en tentamen. Aanschaffen: Magnusson, D.; Test theory; Addison-Wesley, 1967.

Geschiedenis van de psychologie
Het tentamen geschiedenis van de psychologie over O'Neill zal voor de laatste maal worden afgenomen op 30 maart a.s., vanaf 14.30 uur in de Uithof. In september-oktober zal een nieuwe cursus worden gestart met als literatuur: Woodwordth en Sheehan, History of Contemporary Psychology (minus enkele gedeelten). Het boek is verkrijgbaar bij Wristers.

Instituut voor Sociale Psychologie
Drs. Inke Groot, Studieraadsvrouw van het Instituut voor Sociale Psychologie, zal op 16 en 23 maart geen spreekuur houden.

Rektifikatie
Het telefoonnummer van de dependance van het instituut voor sociale psychologie, Catharijnesingel 28 bis, is 33525.
Het telefoonnummer van het instituut voor sociale psychologie, Lucas Bolwerk 6, blijft ongewijzigd: 10641.

De heer Drs. R. van der Vegt zal op dinsdag 16 maart a.s. geen spreekuur houden.

Ontwikkelingspsychologie
Het is niet meer mogelijk om dit studiejaar het voorkandidaatstentamen ontwikkelingspsychologie af te leggen in de vorm van een alternatief (onderzoeksprojektje en basisboek). Iedereen die zich tot nu toe nog niet hiervoor had opgegeven, moet tentamen doen over de gehele literatuurlijst.

Pedagogische en andragogische wetenschappen

1ste jaars Theoretische Pedagogiek
Vrijdag 12 maart a.s. is er op Nieuwe Gracht 36 (zaal 21), een eerste bijeenkomst voor eerste jaars pedagogen, om te komen tot de oprichting van een werkgroep, die zich samen met de staf van dit blok gaat bezig houden met een evaluatie van het blok van dit studiejaar, en met de voorbereiding van het eerste jaars blok voor volgend jaar. Iedereen die bereid is hieraan mee te werken en iedereen die kritiek heeft op het blok van dit jaar en of ideeën voor het blok van volgend jaar wordt verwacht op 12 maart, 14 uur op Nieuwe Gracht 36 (zaal 21).

Spreekuur drs. T. Cools
Met ingang van 1 maart is het spreekuur van de heer Cools niet meer op maandag van 14-15 uur, maar op vrijdag, zelfde tijd.

Besluitenlijst Subfakulteitsvergadering 4 maart '71
64. Het blijkt niet mogelijk dat studentenbeloningen worden uitgereikt naar aanleiding van prestaties in gemeenschapszin. De Subfakulteit zal dus geen voorstellen indienen, één an ander overeenkomstig het besluit in de vergadering van 11 februari 1971.
65. Voor de vakaturekommissie-ordinariaat klinische pedagogiek zijn twee studentleden aangewezen: mej. I. Simons en mej. T. Andree.
66. De Subfakulteitsraad is van mening dat door de Struktuur- en Organisatiekommissie t.a.v. de toekomstplannen kontakt gezocht moet worden met andere subfakulteiten en fakulteiten; daarbij moet met name aandacht besteed worden aan de onderwijskundige aspekten van de nieuwe strukturen. Het Dagelijks Bestuur zal stappen ondernemen om het noodzakelijk overleg op Fakulteitsnivo tot stand te brengen. Tevens acht de Subfakulteitsraad het wenselijk dat de Struktuur- en Organisatiekommissie zich gaat oriënteren op het gebied van een algemeen propedeutisch- en kandidaats-examen Sociale Wetenschappen.
67. De reglementen van de propedeuse- en kandidaatskommissie worden, met enkele wijzigingen goedgekeurd.
68. De Subfakulteitsraad besluit voor een integrale behandeling van de gehele voorkandidaatsstof; voorstellen van de daartoe in te stellen werkgroep worden verwacht op de vergadering van de Raad op 2 april 1971. De clausule, genoemd in de bijlage, dat, wanneer aan een ingebrachte nota geen goedkeuring kan worden gehecht, in dat geval het programma zoals in de gids 70-71 staat afgedrukt, niet wezenlijk zal worden gewijzigd, maar volstaan wordt met het aanbrengen van de mogelijke verbeteringen, wordt door de Raad niet overgenomen.
69. De ambtelijk sekretaris zal worden aangesteld in de beheerslijn; de funktieomschrijving zoals reeds werd vastgesteld, blijft gehandhaafd.
70. Het voorstel voor het openen van besprekingen met de subfakulteit psychologie over de oprichting van een afdeling psychologie t.b.v. pedagogen en andragogen wordt door de Raad overgenomen. De Raad vraagt met klem aan de afdeling ontwikkelingspsychologie om, zodra de afdeling psychologie voor pedagogen en andragogen is opgericht, kontakt op te nemen en waar dit al eerder mogelijk is dit te stimuleren.
71. De besprekingen over de verwachte toeloop van de eerstejaars studenten '71 worden uitgesteld tot de volgende vergadering.
72. De volgende data voor de vergaderingen van de Subfakulteitsraad worden vastesteld: 25 maart, 22 april, 13 mei en 10 juni.

Nagekomen

Beursberichten O. en W.
De Belgische regering stelt 3 beursen beschikbaar voor kandidaten die de cursus 'Langue et Littérature Francaises' wensen te volgen aan de V.U. te Brussel van 2-28 augustus 1971. Aanvragen vóór 31 maart 1971.

De Zuid-Slavische regering stelt één beurs beschikbaar voor een vergevorderd student of afgestudeerde in de Slavische talen voor deelname aan de zomercursus Sloweense taal- en letterkunde te Ljubljana van 5-17 juli 1971. Voorwaarde: redelijke kennis Sloweens. Aanvragen tot 20 maart 1971.

Voor andere informatie: Fakulteitsbureau letteren, Plompetorengracht 21, Utrecht.

Lezing prof. Hausmaniger (Wenen) voor 'Salvius' gaat door
Op woensdag 17 maart zal prof. Hausmaniger uit Wenen een lezing houden voor het algemeen rechtshistorisch dispuut 'Salvius Julianus'. Plaats: Instituut voor Rechtsgeschiedenis, Boothstraat 17. Aanvang 8 uur. Zoals aangekondigd zal de lezing gaan over de rechtsgeschiedenis van de 'diligentia quam suis rebus', de zorgvuldigheidsplicht als voor eigen zaken, zoals het Nederlandse recht die bijvoorbeeld aan de bewaarnemer oplegt:)Vgl. art. 1743 BW).

Het bestuur hoopt vele belangstellenden te mogen verwelkomen bij deze lezing die zowel goed is voor uw kennis van juridische geschiedenis als van juridisch Duits.

Agenda
12 maart beatconcert op sociëteit PHRM, Hanskerkhof 14.
21.00 uur Earth and Fire; Sandy Coast; Ghizlane.
17 maart Symposion in de Aula der **Rijksuniversiteit.**
20.00 uur in de vorm van een kort geding, president mr. Bakker Schut.
19 maart beaiconcert op sociëteit PHRM, Janskerkhof 14.
21.00 uur Cuby and the Blizzards; Livin'Blues; B.Z.N.

Benoeming Directeur S.O.L.
Met ingang van 1 maart 1971 werd benoemd tot directeur van de Stichting Opleiding Leraren te Utrecht **Drs. Chr. Schrijner (1932)**

De heer Schrijner was sedert 1968 wetenschappelijk hoofdambtenaar A bij het Instituut voor algemene taal-wetenschap van de Katholieke universiteit te Nijmegen. Daarvoor was hij docent Nederlands aan het lycée international du **Shape** te St. Germain-enLaye, aan de Europese school te Brussel en te Karlsruhe.

Hij studeerde te Nijmegen (doctoraal algemene taalwetenschap in 1958 na een letterkunde). Aan de Sorbonne en het kandidaatsexamen Nederlandse taal- en 'college de France' (bij M. Merleau Ponty) te Parijs volgde hij een aantal jaren de colleges algemene taalwetenschap.

In Utrecht behaalde hij in 1959 het diploma m.o. A. Frans. De heer Schrijner heeft door verscheidene studieverblijven aan pedagogische centra in Duitsland, Frankrijk en de Verenigde Staten een ruim inzicht verworven in de nieuwe vormen van onderwijs en opleiding van leraren. Van zijn hand verschenen een aantal publicaties op het gebied van de onderwijsproblematiek.

Het Dagelijks Bestuur van de Rijksuniversiteit te Utrecht heeft met grote belangstelling kennis genomen van de mogelijkheden van samenwerking tussen het Academisch Ziekenhuis en het St. Antonius Ziekenhuis te Utrecht op het gebied van hart-chirurgie.

Omtrent deze mogelijkheden die door de hierbij betrokken instellingen positief worden benaderd, hebben heden de eerste oriënterende gesprekken plaats gehad. De implicatie van deze samenwerking zal door een gezamenlijk in te stellen stuurgroep worden bestudeerd.

troof

Uit TROOF van 5 maart, pagina 12:

. . . "'U' wordt betaald door curatoren en dient dus de belangen van de heersende klasse . . ."

Als je nu weet dat ook TROOF zijn subsidie van curatoren ontvangt, dan vraag je je toch af . . .

Enfin, wiens brood men eet, diens woord men spreekt.

Zo was het toch hè TROOF?

Duizend en één dingen-boekje

418 genummerde pagina's, ruim 300 jaar historie op ruim 3 pagina's, 42 eredoctoraten, 7 curatoren, 16 foto's, 14 dependances van het bureau van de universiteit, 1 academische kalender, 15 dies memorabiles, 7 faculteitskleuren, 13 koninklijke verjaardagen, 29 onderwijsbegeleidende instellingen, 49 instellingen ten behoeve van studenten, 15 pagina's algemene studie-inlichtingen, 258 pagina's faculteiten, inclusief 14 subfaculteiten, 127 emeritaten en rectores magnifici, 335 data ambtsaanvaarding en oratie hoogleraren, 4 registers, 1 uitvouwbare plattegrond. (Cijfers onder voorbehoud). Slechts *f* 2.50 per stuk. Verkoopadressen: Beetshuis, Boothstraat 6, Utrecht èn Bureau inschrijving studenten, Nobelstraat 2 A, Utrecht



"ukje"



Met mijn bestelwagen help ik u uit uw **verhuis- of vervoerproblemen.** Tel. 513143

Drs. W. A. Timmerman, Griftkade 14a, Utrecht, 030 - 713782 repeteert **micro- en macro economie.**

Echtpaar (semi-arts) zoekt woonruimte met (gebruik van) keuken. Brieven gaarne sturen aan: J. de Leur jr, p.a. Heezerweg 227, Eindhoven. Telefoon 040 - 111788 (na 8.00 uur 's avonds).

CREDIET- EN EFFECTENBANK N.V.

Kromme Nieuwe Gracht 4-10
Tel. (030) 33 55 33 UTRECHT Postbus 93
Telex 47031 Postgiro 75651

VIRULY N.V. VIRULY N.V.

TECHNICAL EDITOR

A technical editor is required to assist in the preparation of technical reports in English at the Unilever Technical Centre in Maarssen.

Some technical knowledge and fluent English are essential. It is possible that the work could be done on a part-time basis.

Please, apply in English to the Personel Officer of VIRULY NV, Maarssenbroeksedijk 2, Maarssen.

VIRULY N.V.
MAARSSEN
TELEFOON
(03465) 1841

A$A vraagt met grote spoed



STUDENTEN

voor *f* 125.- tot *f* 225.- netto per week !
Altijd werk en gratis inschrijving.
Kom NU of over 10 minuten of op zaterdag (10.00—15.00 uur) langs bij.
de Algemene Studenten Arbeidsverlening Oudegracht 221, Utrecht tel. 030-12052-13289

Christelijk Sanatorium voor Neurosen en Psychosen te ZEIST vraagt een

SEMI - ARTS als vakantie-assistent

gedurende de zomermaanden voor een aaneengesloten periode van minstens 3 maanden.

Informatie verschaft de Geneesheer-Directeur, dr. A. C. Lit, Oude Arnhemseweg 260, Zeist.
Telefoon 03404 - 15841.

Bij het

FOM-INSTITUUT VOOR ATOOM- EN MOLECUULFYSICA

directeur: professor dr. J. Kistemaker
onderdirecteur: professor dr. J. Los
Kruislaan 407, Amsterdam/Watergraafsmeer
telefoon 94 67 11
is plaats voor meerdere

KANDIDATEN

in de experimentele natuurkunde.

Aansluitende gelegenheid tot promoveren is bij gebleken capaciteiten altijd aanwezig. Goede tentamenresultaten zijn vereist.

19 maart 1971 weekblad 2e jaargang nr. 29

Utrechtse Universitaire Reflexen

kopij(bladen) voor U-31 van 2 april inleveren vóór donderdag 25 maart 12.00 uur (pagina 2)

voorontwerp van wet herstructurering w.o. (pagina 2)

de uithof in drie rondes (pagina 3)

tegemoetkoming ziektekosten (pagina 5)

Het is voor velen waarschijnlijk onduidelijk geweest wat er gedurende het laatste halfjaar op de USF plaats vond. Van de verrichtte aktiviteiten kwam weinig naar buiten en de USF dreigde zich steeds meer te isoleren van haar leden, die in feite de USF vorm en inhoud geven.
Om aan deze onduidelijkheid en isolering een eind te maken is een heroriëntering noodzakelijk. Bij het bediskussiëren in welke richting de USF zich zou moeten ontwikkelen kwam het idee van de politieke vakbond van studenten naar voren. De bedoeling van dit stuk is het begrip politieke vakbond uiteen te zetten en aan te geven welke inhoud het USF-bestuur hieraan denkt te geven.

Politieke vakbond van USF-studenten

Op twee grondraadsvergaderingen in de afgelopen weken is reeds uitgebreid over deze materie gediskussieerd. Op een algemene vergadering voor USF leden maandag 29 maart in het gebouw van SSR zal deze diskussie voortgezet worden. Tevens zal op deze avond de Veringa en Posthumus problematiek besproken worden. Uitgenodigd zijn: Mej. Van Lanschot, hoofd studentenzaken van de RU. Dhr. Konijnenburg, zitting hebbende in de kapasiteitskommissie Uithof en Dhr. Abel, student, die voor de Gronstra in de Groninger universiteitsraad zit. Maar voordat nader ingegaan wordt op het model van de politieke vakbond lijkt het nuttig het reilen en zeilen van de USF gedurende het laatste half jaar te belichten. Op het in mei 1970 gehouden USF kongres was besloten dat de voortzetting van de studentenbeweging voor een belangrijk deel gezocht moest worden in de ontwikkeling naar een meer buiten-universitair gerichte praktijk. Samen met de sentrale inspraaktaken (beleidsraad kollektieve studenten voorzieningen, SSH, vormingswerk, SSGZ, UGZ, CISZ etc.) nam dit het grootste deel van de tijd van het USF-bestuur in beslag, zodat de kontakten met de USF-leden in het algemeen en de aktieve groepen op de fakulteiten in het bijzonder wat verwaarloosd werden.
Omdat dat ook niet de bedoeling was hebben sinds december een aantal ontmoetingen plaatsgehad tussen USF-bestuursleden en fakulteitsgroepen, studiekommissies etc. van verschillende studierichtingen. Op deze bijeenkomsten bleek dat er nog steeds belangstelling bestaat voor steun van de USF bij zaken als bestuursstructuur, gammasiekli, brosjureverkoop, wetenschapsbeleid.
Gezien deze ervaringen en gezien het blijvend belang van een aktieve bewe-



DE NIEUWSTE WASAUTOMAAT HEET POSTHUMUS SUPER DE LUX. HET NIEUWSTE WASMIDDEL VERITEX. ONMISBAAR VOOR AL UW (VUILE) STUDENTENWAS. KORTER WASPROGRAMMA MET ZES NIEUWE REGELINGEN.

ging aan een belangrijk onderdeel van deze maatschappij, de universiteit, wordt een hernieuwde konsentratie op universitaire en aanverwante aangelegenheden door het USF-bestuur zinnig geacht. Om deze redenen volgen nu de voorstellen om de USF uit te bouwen tot een politieke vakbond.

Sociale gelijkheid

De USF als politieke vakbond van studenten
De toevoeging politieke aan vakbond doet misschien overbodig aan, omdat in wezen elke vakbond politiek bedrijft, maar het is in dit verband toegevoegd om te aksentueren dat de vakbondsaktiviteiten niet zijn te herleiden tot een neutraal, waardenvrij standpunt, maar berusten op een politiek stellingname.
De maatschappelijke visie, die naar de mening van het USF-bestuur ten grondslag zou dienen te liggen aan het vakbondswerk kan ongeveer als volgt worden omschreven:

niet het beperkte groepsbelang alleen maar het konkrete streven naar maatschappelijke gelijkheid en een daadwerkelijke solidariteit met onderdrukte groepen is het uitgangspunt voor de belangenbehartiging. Er wordt dus niet een standsorganisatie beoogd, zoals die er zijn van artsen en advokaten, die tracht zoveel mogelijk privileges van de eigen groep boven andere groepen te verkrijgen en beschermen, maar een organisatie die in samenwerking met organisaties met andere maatschappelijke geledingen sociale gelijkheid poogt te bewerkstellingen.

Doordat de USF een studentenorganisatie is, wat tot gevolg heeft dat zij zich voornamelijk bezighoudt met de universiteit, slechts één deel van de maatschappijstruktuur dus, is het voor de USF onmogelijk de pretentie te hebben zelfstandig fundamentele veranderingen te bewerken en studenten op basis daarvan te organiseren.
Zoals elke vakbond zal de USF de mensen moeten organiseren op grond van hun belangen, zowel materiële als ideële. Het zal duidelijk zijn dat bij deze belangenbehartiging, waaronder niet alleen Almanak, reduksies etc. maar ook demokratisering, huisvesting wetenschapsbeleid etc. vallen, de bovengenoemde maatschappijvisie zal doorwerken. Zo heeft de USF zich allang uitgesproken voor afschaffing van spesifieke studentenvoorzieningen: de gezondheidszorg dient geïnterpreteerd te worden in een algemene volksverzekering. Een betere huisvesting zal verkregen moeten worden in samenwerking met en met gelijke rechten voor bijv. HBO-studenten en werkende jongeren. Op deze wijze zal de politieke vakbond zowel de direkte belangen van zijn leden moeten behartigen als de funktie hebben het proses van bewustwording van maatschappelijke problemen te initiëren en begeleiden.
De belangenbehartigende aktiviteiten van de USF zouden dan globaal kunnen worden onderscheiden in drie kategorieën. Belangenbehartiging in verband met:

1. de sociaal-ekonomische positie van de student
2. de specifieke situatie van de student aan de universiteit
3. de plaats van de student in en de relatie tot algemeen maatschappelijke problemen.

ad 1. Hieronder vallen op de eerste plaats de fasiliteiten die de USF biedt zoals reduksieburo, almanak, talenpraktikum, juridische adviezen.
Verder zijn er onderwerpen die meer politieke impikaties hebben en waarvoor eventuele akties gevoerd kunnen worden, zoals huren, beurzen, huisvesting, gezondheidszorg.
ad 2. Als belangrijke fasiliteit kan ieder USF-lid gebruik maken van het dokumentatiesentrum dat gespecialiseerd is op onderwijszaken.
Wat betreft de onderwijsproblematiek op de universiteit zal de USF zich vooral moeten richten op de fakulteiten en nauw dienen samen te werken met de fakulteitsgroepen. De aktiviteiten kunnen variëren van pogingen tot het verkrijgen van meer dosentenposten, het beschermen van marges in de studie, het besturen van het wetenschapsbeleid tot het trachten een andere inhoud aan de studie te geven.
Er zullen plannen moeten worden beraamd om op sentraal nivoo een kampanje te organiseren met betrekking tot de naderende aanpassing van de universiteiten aan de eisen die vanuit het bedrijfsleven en Den Haag gesteld worden. In dit kader kunnen de voorstellen van Veringa, Posthumus, Andriessen, Reesink, McKinsey etc. beschouwd worden. Bezien zal moeten worden hoe deze kwesties het beste aangepakt kunnen worden. Voorlopig wordt gestart met de reeds bovengenoemde avond over Veringa-Posthumus op 29 maart en een avond over studiefinansiering (o.a. de voorstellen van Andriessen) op donderdagavond 25 maart 20.00 uur in SSR, waarvoor reeds toegezegd hebben prof. Hessel, T.H. Twente, dhr. Degenkamp, lid van de kommissie Andriessen en Henk Bezemer, Utrechts Student. Het is de bedoeling dat op deze avonden groepen geformeerd worden die samen met USF bestuursleden bepaalde temaas kunnen onderzoeken en een beleid uitstippelen. Mogelijke temaas zijn sociaal, waaronder beurzen, huisvesting e.d. vallen of onderwijs, waarbij dan een houding t.o.v. de universiteitsraad, Posthumus etc. bepaald moeten worden. Het Usf-bestuur zal op beide avonden meer uitgewerkte voorstellen dienaangaande naar voren brengen.

ad. 3. De USF als politieke vakbond kan zich niet afzijdig houden van ontwikkelingen die zich in andere sektoren van de maatschappij voordoen, ook al omdat deze ontwikkelingen vaak indirekt betrekking hebben op de studenten. Hier zal de solidariteit met onderdrukte groepen en het streven naar maatschappelijke gelijkheid konkreet gestalte kunnen krijgen in de samenwerking met aktiegroepen en aktiekomitees, zoals nu reeds gebeurt door de deelname in het Utrechtse anti-stakingskomitee.

Men zou bijv. in samenwerking met imperialisme groepen manifestaties kunnen organiseren over Indo-China, Zuidelijk Afrika of Latijns-Amerika of gewoon mee gaan werken met het medisch komitee Nederland-Vietnam. Een groep USF-leden zou kunnen gaan deelnemen aan akties tegen de huurverhogingen die 'bouw'-minister Schut wil doorvoeren.

Na het opnoemen van alle aktiviteiten, die een politieke vakbond zou kunnen ontplooien, zal het een ieder wel duidelijk zijn, dat dit niet alleen door het USF-bestuur kan en mag worden gedaan. Om een nieuwe koers te bepalen en ook ten uitvoer te brengen dienen de plannen en voorstellen, na de gevoerde diskussies in de Grondraad, dan ook in breder kring besproken te worden. De algemene vergadering op 29 maart biedt hiertoe de eerste gelegenheid. Wanneer dan inderdaad groepen geformeerd worden die zich met de verschillende terreinen die een politieke vakbond bestrijdt gaan bezighouden kan het proses pas goed op gang worden gebracht.
Voorts worden door een kommissie, bestaande uit enkele grondraadsleden en USF-bestuursleden, plannen uitgewerkt voor de USF verkiezingen, die fakulteitsgewijze in de week van 29 maart t.m. 2 april zullen plaatsvinden. Het hoeft geen betoog dat het voor een behoorlijk funktioneren van de USF noodzakelijk is dat een orgaan dat zijn basis heeft in de fakulteiten het beleid van de USF mede bepaalt en kontroleert en eveneens helpt met de tot standkoming van dit beleid.

Via affiesjes en in Troof zullen de definitieve plannen voor de verkiezingen worden bekendgemaakt, bovendien zal het verkiezingsreglement op 29 maart aan de orde komen. USF-leden komt dus alleen naar de vergaderingen van 25 en 29 maart het is belangrijk voor de toekomst van de USF.

Dagelijks bestuur USF

Verkiezingen eerste universiteitsraad

In de tweede helft van mei zullen door middel van een faculteitsgewijze kandidaatstelling en rechtstreekse verkiezing binnen elke geleding de leden van de eerste universiteitsraad (EUR) gekozen worden. De universitaire gemeenschap is in de wet universitaire bestuurshervorming (WUB) verdeeld in drie geledingen: het wetenschappelijk personeel, het niet-wetenschappelijk personeel en de studenten.
De werkgroep die de minister m.b.t. de verkiezingen adviseert — de werkgroep in 't Veld — kwam voor de Utrechtse raad tot de volgende zetelverdeling over de geledingen: 12 zetels voor het wetenschappelijk personeel, 10 voor het niet-wetenschappelijk personeel en 11 voor de studenten, als volgt verdeeld over de faculteiten:

	R	G	W	L	S	D	Cdst	Th/C/A
wp	1	3	2	2	1	2	—	1
nwp	—	2	2	1	1	1	2	1
st	2	2	2	1	2	1	—	1

Volgens de WUB (art. 21 1.2) worden de leden van de raad gekozen met in achtneming van een gelijkwaardige vertegenwoordiging van de faculteiten. In het voorstel van de werkgroep is gestreefd naar een zo gelijkwaardig mogelijke verdeling van de zetels over de faculteiten, waarbij de voorkeur is gegeven aan een redelijke vertegenwoordiging van de kleinere faculteiten boven een strikt evenredige vertegenwoordiging van de zeer grote. Faculteitsgeledingen in grootte minder dan 5 pct. van de betreffende universitaire geleding hebben geen eigen vertegenwoordiging in de EUR. Deze kleine faculteitsgeledingen worden bijeengevoegd: van theologie de centrale interfaculteit en aardrijkskunde en prehistorie zijn dat alle 3 de geledingen en van rechtsgeleerdheid het niet-wetenschappelijk personeel. Onder de centrale diensten wordt al het niet-wetenschappelijk personeel begrepen dat niet bij een faculteit is ingedeeld. De grotere faculteitsgeledingen, de 'verzamel-faculteit' en de centrale diensten krijgen alle in eerste instantie 1 zetel, de overblijvende zetels worden verdeeld overeenkomstig het systeem dat in Nederland wordt toegepast bij de samenstelling van de kleinere gemeenteraden, d.w.z. met gebruik van de z.g. natuurlijke kiesdeler en het systeem van de grootste resten. Als de raad gekozen is worden op aanbeveling

(zie pagina 2)

voorontwerp
WET HERSTRUCTURERING
WETENSCHAPPELIJK ONDERWIJS

'Het hierbij aangeboden ontwerp van wet beperkt zich tot de herstructurering van het wetenschappelijk onderwijs. Het moet evenwel naar ons inzicht in een groter verband worden geplaatst en beoordeeld'. 'Wij menen, dat onze voorstellen van nu noodzakelijk zijn teneinde die verderliggende doeleinden met betrekking tot het tertiaire onderwijs te kunnen verwerkelijken'. Aldus minister Veringa en staatssecretaris Grosheide (onderwijs en wetenschappen) en minister Lardinois (landbouw en visserij) in de memorie van toelichting op het voorontwerp van wet herstructurering wetenschappelijk onderwijs, dat op dinsdag 9 maart tijdens een persconferentie op het Ministerie van O & W is bekend gemaakt. Over dit onderwerp zal thans het advies van de Academische Raad worden gevraagd.

Het wetsvoorstel is gebouwd op de nota's die de regeringscommissaris voor het wetenschappelijk onderwijs, prof. dr. K. Posthumus, over de onderhavige problematiek heeft opgesteld. Hoewel de opzet ervan beperkt is, presenteren de bewindslieden het tegen de achtergrond van hun visie op de macrostructuur. De memorie van toelichting bevat dan ook uitvoerige beschouwingen over het voortgezet onderwijs. De beschouwingen die gewijd zijn aan de plaats van het hoger beroepsonderwijs monden uit in de conclusie, dat 'de mate van overeenstemming tussen de doelstellingen van wetenschappelijk onderwijs en van hoger beroepsonderwijs het om velerlei redenen ongewenst maakt dat onderscheiding tot volledige scheiding leidt'. Daarbij kondigen de bewindslieden aan welke stappen zij, in samenhang met dit wetsontwerp, op korte termijn willen doen om samenhang tussen het hoger beroepsonderwijs en het wetenschappelijk onderwijs binnen het tertiaire onderwijs te kunnen verwerkelijken. Als eerste stap is vandaag eveneens een voorontwerp van wet gepubliceerd, dat beoogt daarvoor in aanmerking komende scholen voor hoger beroepsonderwijs te 'bevrijden' van bepalingen van de Wet op het voortgezet onderwijs, die voor de instituten met het oog op samenwerking met universiteiten en hogescholen een belemmering kunnen vormen.

BELANGRIJKSTE VOORSTELLEN

Het herstructureringsontwerp zal leiden tot ingrijpende wijzigingen in de Wet op het wetenschappelijk onderwijs. De belangrijkste voorstellen ervan zijn hieronder weergegeven.

Regeling van de cursusduur

In de huidige structuur bepaalt de faculteit, die voor elke studierichting een onderwijsprogramma vaststelt, de duur van dat programma. Volgens het voorontwerp wordt de duur van de cursus in de wet geregeld. Daarbij zullen de universitaire onderwijsprogramma's worden gesplitst in twee fasen: de eerste — de propedeutische fase — heeft een cursusduur van een jaar, de doctorale fase zal drie jaar duren. In uitzonderingsgevallen kan voor een studierichting de cursusduur van één van de fasen op ten hoogste één jaar meer worden gesteld. In een aantal gevallen worden na de doctorale fase beroepsopleidingen gehandhaafd, zoals die voor arts en tandarts, waarvoor de cursusduur in het academisch statuut zal worden bepaald.

Nieuwe regeling van de examens

In het algemeen zullen maar twee examens overblijven: het propedeutisch en het doctoraal examen. Daarmee vervalt het baccalaureaatsexamen en, op een enkele uitzondering na, het kandidaatsexamen. De beroepsopleidingen worden afgesloten met een apart examen.
Het propedeutisch examen heeft volgens de toelichting een selecterende functie, in die zin, dat de student en de faculteit zich zo spoedig mogelijk een oordeel kunnen vormen over de geschiktheid en de belangstelling voor de gekozen studierichting. Gedurende de doctorale fase zal de selectie op de achtergrond moeten treden.

Het getuigschrift van kandidaat wordt gehandhaafd in die gevallen waarin de toegang tot het doctoraal examen is gebouwd op het kandidaatsexamen van verschillende studierichtingen en van (vaak) verschillende faculteiten. Het gaat daarbij volgens de toelichting niet om het handhaven van een selectiedrempel, maar om het aanduiden van een aankopingspunt ten behoeve van hen die overstappen van de ene studierichting naar de andere met het oog op de voortzetting van hun interdisciplinaire studie. Als voorbeelden kunnen worden genoemd: algemene taalwetenschappen, prehistorie, bedrijfskunde en wijsbegeerte.
De voorstellen ten aanzien van de regeling van de examens zullen leiden tot grote veranderingen in het academisch statuut, dat thans in belangrijke mate bestaat uit de nadere regeling van de universitaire examens. De bewindslieden verklaren daarbij wijzigingen te bevorderen, op grond waarvan spreiding van de beoordelingsmomenten regel zal zijn en variaties in de beoordelingsmethoden worden vergroot. Verder zijn zij van oordeel, dat de promotieregeling in het academisch statuut aan een grondige herziening toe is.

Regeling van de inschrijvingsduur

Met inschrijvingsduur is bedoeld het tijdvak, waarin iemand als student kan zijn ingeschreven. Als voorwaarde voor de inschrijving als student zal tevens gelden dat men bevoegd moet zijn universitaire examens af te leggen.
De inschrijvingsduur voor een fase bedraagt een jaar meer dan de cursusduur voor die fase De inschrijvingsduur voor de propedeutische fase bedraagt dus twee en voor de doctorale fase vier jaar.

Het wetsvoorstel voorziet in een aantal verlengingsgronden voor de inschrijvingsduur, zoals overmacht, verandering van studierichting en persoonlijke omstandigheden. Bij het vaststellen van de waarden van de inschrijvingsduur is er van uitgegaan dat rekening moet worden gehouden met persoonlijke verschillen in studietempo. Aan het programma van een onderwijsfase kan echter doorgaans maar eenmaal worden deelgenomen. Heeft iemand de maximale inschrijvingsduur overschreden, dan verliest hij zijn recht als student ingeschreven te worden. Het recht dat hij als bezitter van een daartoe geldend diploma heeft om, als extraneus, universitaire examens af te leggen blijft echter onverlet.
Verder regelt het wetsvoorstel het toehoorderschap. Inschrijving als toehoorder is mogelijk voorzover de faculteit van de gekozen studierichting plaatsruimte voor die inschrijving aanwezig acht. Te verwachten valt, dat een deel van de ex-studenten, namelijk zij die niet binnen de gestelde inschrijvingstermijn een examen hebben behaald, als toehoorder pogen dat examen met gunstig gevolg af te leggen. Het inschrijvingsrecht gaat dan weer gelden voor de volgende onderwijsfase. Inschrijving als student geeft aanspraken op studietoelagen en studentenvoorzieningen, zoals huisvesting en mensa. Aan de toehoorder komen deze aanspraken niet toe. Ten aanzien van de kinderbijslagen kinderaftrekregelingen zullen overeenkomstige maatregelen worden getroffen.

Assistent-onderzoeker

De bewindslieden zijn van oordeel, dat herstructurering van het wetenschappelijk onderwijs mede dienstbaar moet worden gemaakt aan het universitaire wetenschappelijke onderzoek. Zij stellen daarom voor de bezoldigde functie van assistent-onderzoeker in te stellen. Deze wordt in staat gesteld zich verder te bekwamen als wetenschappelijk onderzoeker door deel te nemen aan een bepaald onderzoekprogramma. Zij achten dit voorstel een wezenlijk onderdeel van de herstructurering. De werkzaamheden van de assistent-onderzoeker zullen resulteren in een zogenaamde research-aantekening of in een promotie. Gedacht wordt aan een aanstellingstermijn van 1 tot 3 jaar.
De omvang van het instituut van assistent-onderzoeker zal afhangen van het aanbod van kritische en creatieve jonge onderzoekers, alsook van de beschikbare onderzoekprogramma's van faculteiten en vak- of werkgroepen. Toewijzingen zullen moeten passen in het nationale wetenschapsbeleid.

Post-academisch onderwijs

Het verzorgen van post-academisch onderwijs gaat volgens het wetsontwerp tot de normale taken van de universiteit behoren. Deze taak zal zoveel mogelijk in samenwerking met derden (personen en instanties uit overheid, bedrijfsleven, vrije beroepen en verenigingen van afgestudeerden) moeten worden verricht. Omdat de gedachten over deze nieuwe universitaire taak zich nog aan het ontwikkelen zijn, beperkt het ontwerp zich tot het leggen van de noodzakelijke fundamenten nl. de doelstelling van het post-academisch onderwijs en de beginselen van de organisatie en financiering van dit onderwijs.

De bewindslieden verklaren de voorstellen ten aanzien van de cursus- en inschrijvingsduur en die met betrekking tot het post-academisch onderwijs als één geheel te beschouwen. Naar hun inzicht moet worden gestreefd naar verlaging van de afstudeerleeftijd. Zij kenmerken post-academisch onderwijs als voortgezet onderwijs, dat in sterke mate is verweven met de uitoefening van een beroep. Het is, blijkens de doelstelling, niet alleen voor afgestudeerde academici bedoeld maar evenzeer voor hen die ongeacht hun vooropleiding gelijksoortige of gelijkwaardige posities innemen. In de regel zullen de kosten van het post-academisch onderwijs voor rekening komen van hen die daaraan deelnemen.

Nieuwe regeling van het toelatingsonderzoek

Naast hen die een daartoe geldend diploma bezitten, kunnen ook anderen toelating verkrijgen tot het afleggen van universitaire examens, als zij met succes hebben deelgenomen aan een onderzoek naar voldoende algemene ontwikkeling en geschiktheid voor de gekozen studie (het 'colloquium doctum'). Men moet dan 30 jaar zijn. Voorgesteld wordt de leeftijdsgrens te verlagen tot 25 jaar. Bovendien zullen aanvragen voor het colloquium in de toekomst niet meer bij de minister, maar direct bij de universiteit of hogeschool kunnen worden ingediend.
In de memorie van toelichting zijn, naast de toelichting van verschillende

EUR

(vervolg van pagina 1)

van deze nog 7 leden van buiten de universitaire gemeenschap — de z.g. maatschappijvertegenwoordigers — door de Kroon benoemd.
De vereisten voor het actief en passief kiesrecht worden nader uitgewerkt in een kiesreglement dat zo spoedig mogelijk zal worden gepubliceerd. Op 2 en 5 april liggen de kiezersregisters ter inzage, en elke kiesgerechtigde is bevoegd schriftelijk aan het centraal stembureau (CSB) verbetering van de registers te vragen indien hij van mening is dat hijzelf of een andere tot hetzelfde kiesdistrict (elke geleding van elke faculteit vormt een afzonderlijk kiesdistrict) behorende kiesgerechtigde in strijd met het kiesreglement daarin niet of niet behoorlijk is opgenomen. Verzoeken om verbetering worden ter inzage gelegd en tot tegenspraak is elke kiezer bevoegd die behoort tot hetzelfde kiesdistrict als de verzoeker. Het CSB beslist op het verzoek, van welke beslissing beroep mogelijk zal zijn.

Daarna kan, omstreeks 20 april de kandidaatstelling plaats vinden waarvoor tenminste benodigd zijn de handtekeningen van 1/20 van het aantal kiesgerechtigden van het kiesdistrict waarvoor de kandidatuur geldt, tenzij dit aantal kiesgerechtigden groter is dan 200, in welk geval volstaan kan worden met ondertekening door tenminste 10 kiesgerechtigden van het betrokken kiesdistrict. De verkiezing zal plaats vinden d.m.v. persoonlijke opkomst volgens het kiesstelsel van de enkele overdraagbare stem, d.w.z. dat de kiesgerechtigde stemt door op het stembiljet een of meer namen van kandidaten aan te geven in volgorde van zijn voorkeur.

Al het bovenstaande vindt verdere uitwerking in het kiesreglement.

Weekblad Rijksuniversiteit Utrecht
Oplage 25.000

Uitgave
Afdeling public relations, voorlichting en documentatie

Adres
U weekblad, Beetshuis, Boothstraat 6, Utrecht,
telefoon 030-14748. Postbus 379

Redactie
A. J. Gerrits (bureauredacteur)
Drs. A. van der Meiden (eindredacteur)
A. A. Prins (eindredacteur)
Annemiek van Steenbrugge (redactrice)

Kopij(bladen)
Inleveren vóór vrijdag 12.00 uur

Abonnementen
f 9,50 per jaar, giro 425267, Rijksuniv., Utrecht

Adreswijziging
In blokletters op PTT-adreswijzigingskaart. Achter beroep invullen: student, medewerker of abonnee. Abonnees ook codeletters vermelden.
— studenten bur. inschrijving en informatie rijksuniversiteit, Nobelstraat 2 a, Utrecht;
— medewerkers: bureau administratie rijksuniversiteit, kamer 25, Kromme Nieuwe Gracht 46 Utrecht;
— abonnees Beetshuis, Boothstr. 6, Utrecht.

Advertenties
Afhankelijk van beschikbare ruimte op achterpagina. Tarieven op aanvraag.
'Ukjes' maximaal 30 woorden, inclusief afkortingen *f* 5,— te betalen bij aanbieding.

Redactieraad
Godgeleerdheid: prof. dr. J. W. Doeve (voorz.)
Rechtsgeleerdh.: mr. W. A. Sinninghe Damsté
Geneeskunde, mr. drs. J. P. Wildschut
Tandheelkunde: drs. J. S. Geerlings
Wiskunde en natuurwetenschappen: mevr. Th. van Gelder-van Lier; dr. Tj. Hollander
Letterkunde: drs. K. J. van Stegeren
Diergeneeskunde: prof. dr. S. G. v. d. Bergh
Sociale w.seh.: mevr. M. Raaijmakers-Aarts
Centrale interfaculteit: drs. J. P. A. Stolk
Aardrijksk. prehistorie: drs. J. G. Borchert
Ass. stud. ver.centr. stud.cie: mej. L. Smits
Comité universitair contact: G. G. C. Peeters
Hoofdafdeling personeel: J. J. Maree
Idem bouwz.huisv.: F. A. M. v. d. Goorbergh
Id. studentenz.: drs. W. H. v. 't Hoogerhuys
Id. wet.onderw.: mej. mr. F. H. M. Beumer
Personeelsconvent: N. Peter
Senaat: prof. dr. Sj. Groenman
Sociale zorg: mej. M. I. Neyzen
Stafconvent: dr. J. Mansfeld
Utrechtse studentenfaculteiten: W. Asman

dies natalis

Vrijdag 26 maart aanstaande herdenkt de universiteit haar stichting. Op die dag zijn de universitaire instellingen, voor zover de dienst het toelaat, gesloten.



KOPIJ(BLADEN) VOOR U-31 VAN 2 APRIL INLEVEREN TOT UITERLIJK DONDERDAG 25 MAART 12.00 UUR ('HIGH NOON').

wetsvoorstellen, uitvoerige beschouwingen gewijd aan vraagstukken die in de reacties op de nota's van de regeringscommissaris centraal hebben gestaan. Onder meer wordt ingegaan op het vraagstuk van de selectie en op de vaak geuite vrees dat de verkorting van de cursusduur leidt tot verlaging van het niveau van het onderwijs en van de afgestudeerden.
De bewindslieden zijn van oordeel dat om ten minste drie redenen een periodieke beoordeling, alsook een beperking van de inschrijvingsduur noodzakelijk zijn:
— samenwerking binnen een groep is alleen mogelijk wanneer tussen kundigheden, kennis, toewijding en toekomstplannen niet te grote verschillen bestaan;
— een maatschappij die op verdeling van arbeid berust verwacht terecht dat zij die jonge mensen gedurende vele jaren van hun studie hebben begeleid, een oordeel uitspreken over die kundigheden, kennis en toewijding;
— de snelle en versnelde schaalvergroting van het gehele onderwijs maakt het noodzakelijk dat aan het in volle dagtaak, zonder zorg voor het dagelijkse levensonderhoud, deelnemen aan dit onderwijs grenzen worden gesteld.
Over de zorgen met betrekking tot het onderwijspeil en het peil van de afgestudeerden merken de bewindslieden op, dat uitkomsten van onderwijsresearch in de Verenigde Staten en in Nederland geen steun geven aan deze vrees. Deze vrees is gebouwd op de veronderstelling dat het peil afhankelijk is van het aantal tijdseenheden dat onderwijs wordt gegeven, alsook van de omvang van de groep die onderwijs volgt. Uit diezelfde onderzoekingen blijkt, dat deze veronderstelling op verkeerde uitgangspunten berust.

Tertiair onderwijs

Ten aanzien van de toekomstige structuur van het tertiaire onderwijs verklaren de bewindslieden, dat het hoger beroepsonderwijs en het wetenschappelijk onderwijs samen een eenheid moeten gaan vormen. Die eenheid moet maximale differentiatie-mogelijkheden bevatten. 'Dit vereist nadere bezinning op kwalitatieve en kwantitatieve verhoudingen binnen het geheel van het tertiaire onderwijs'. Aan de verwerkelijking van die eenheid zijn vele en belangwekkende vraagstukken van maatschappelijke, onderwijskundige en wetgevende aard verbonden. Dit dwingt tot een aanpak langs lijnen van geleidelijkheid, waarbij de bewindslieden een planning op korte en op langere termijn onderscheiden.

Op korte termijn achten zij voorzieningen nodig die de instellingen van hoger beroepsonderwijs die daarvoor in aanmerking komen 'bevrijden' van die bepalingen van de Wet op het voortgezet onderwijs, die een samenwerking met de universiteiten in de weg staan. Het vandaag gepresenteerde voorontwerp van Wet voorbereiding samenhang h.b.o.-w.o. beoogt deze voorzieningen te treffen. Verder bevorderen de bewindslieden op korte termijn de publikatie van een voorontwerp van wet, waarin onder meer de plaats van de beide componenten van het tertiar onderwijs wordt bepaald en verder voor de institutionele samenwerking tussen instellingen van wetenschappelijk onderwijs en voor hoger beroepsonderwijs een basis in de Wet op het wetenschappelijk onderwijs wordt gelegd. In dit wetsontwerp zal tevens aandacht worden besteed aan overstapmogelijkheden tussen beide onderwijssectoren.

Naar de mening van de bewindslieden zal de laatstgenoemde raamwet als breekijzer dienen te fungeren, teneinde op wat langere termijn gestalte te kunnen geven aan een meer uitgewerkte regeling van het tertiair onderwijs.

Numerieke uitkomsten herstructurering w.o.

In de memorie van toelichting wordt ten slotte een schatting gegeven van de numerieke uitkomsten van de voorgestelde herstructurering. In deze becijferingen zijn nog niet de gevolgen opgenomen, die verwerkelijking van de voorstellen met betrekking tot het tertiair onderwijs met zich brengen. Volgens de jongste schatting zal het aantal ingeschreven studenten onder de huidige structuur in 1980: 150 tot 175.000 bedragen en in 1990: 215 tot 300.000. De voorgestelde beperking van het aantal studenten door enerzijds de eis van examenbevoegdheid als voorwaarde voor de inschrijving, alsook door de regeling van de inschrijvingsduur, leidt naar schatting tot de volgende cijfers: 90 tot 115.000 voor 1980 en 125 tot 180.000 voor 1990. Verondersteld is hierbij dat het herstructureringsproces reeds dit jaar of in 1972 kan beginnen.

de uithof in drie rondes

Op 5 februari 1971 zijn er in de openbare les van dr. J. Buit, oud-medewerker van het Instituut van Planologie van onze universiteit en thans lector aan het Geografisch en Planologisch Instituut van de VU te Amsterdam, enige passages aan de Uithof gewijd, die we de lezer van 'U' niet willen onthouden.
De heer Buit heeft met zijn rede over ruimtelijke impact analyse, haar betekenis voor ruimtelijke ordening en planologisch gericht onderzoek iets 'moedigs' gedaan. Het is stimulerend als iemand over een nog niet wetenschappelijk volwassen, maar al wel door velen als belangrijk onderkend, nieuw facet van planologisch (vooruit-) denken toch al de kritische toehoorder tegemoet waagt te treden.

Het onderwerp van de ruimtelijke impact analyse betreft **die** beslissingen in het kader van de ruimtelijke ordening genomen, die door omvang en betekenis diep ingrijpen in de (her-)inrichting van bepaalde gebieden. Hij noemt o.m. als voorbeelden de (reeds genomen) beslissing tot vestiging van Shell Chemie aan de Moerdijk en de discussie over de vestigingsplaats van een tweede nationale luchthaven.
Niet alleen de directe en/of onmiddellijke zichtbare gevolgen van zo'n vestiging zijn dan van belang maar juist ook de talrijk mogelijke doorwerkingen in zeer vele andere sectoren van het economisch en maatschappelijk leven (woonhuishoudingen, bedrijfshuishoudingen, instellingen) staan bij de ruimtelijke impact analyse in de belangstelling.
En niet alleen de activiteiten en functies van deze 'huishoudingen' kunnen zich als gevolg van actief reageren op, of passief ondergaan van de komst van zo'n vestiging wijzigen. Ook een verandering in lokatie of een toenemend gebruik, of juist inkrimping van de ruimte die een huishouding inneemt kan er het gevolg van zijn.
Tenslotte treden natuurlijk niet alle doorwerkingen tegelijk op maar is er een opeenvolging in de tijd waarneembaar.
Sommige huishoudingen worden steeds diepgaander betrokken bij een ontwikkeling die door de nieuwe vestiging in gang is gezet. Andere ondergaan wellicht pas veel later voor het eerst deze invloed. Er is a.h.w. sprake van een gecompliceerde kettingreactie die zich in elkaar in-de-tijd opvolgende 'rondes' voordoet.
Nu is de ruimtelijke orde van onze maatschappij zo onvoorstelbaar gecompliceerd, dat het voor alsnog een schone droom zal blijven bovengenoemd proces in een concreet geval hetzij volledig te kunnen volgen, hetzij te vóórspellen.
Maar we kunnen tenminste proberen er een begin mee te maken. Het is zeer te waarderen van Buit dat hij zijn betoog niet abstract heeft willen houden. Bij het thans nog ontbreken van complete empirische studies ter zake, heeft hij aan de hand van een aantal beschrijvende (de werkelijkheid sterk vereenvoudigende) voorbeelden getracht vooral het 'rondes'-effect te doordenken.
Dat van zijn drie voorbeelden er één op de Uithof betrekking heeft, daar zal zijn verleden als oud-Uithof-bewoner wel niet vreemd aan zijn.
Alvorens nu de letterlijke tekst van het gedeelte van de voordracht gewijd aan de Uithof te laten volgen moet nogmaals nadrukkelijk gewezen worden op de bescheiden doelstelling van het voorbeeld. Ze pretendeert niet meer te zijn dan illustratie en hulpmiddel bij het betoog. Er is geen sprake van het presenteren van de uitkomsten van een werkelijk toetsend onderzoek; er worden geen uitspraken gedaan over het goed of kwaad van de Uithof-'beslissing'. Slechts wanneer u het leest als 'een hardop denken over vermoedelijke gevolgen', doet u het betoog recht.
Voor de kontext waaruit deze passage gehaald is en het belang van deze nieuwe vorm van planologisch onderzoek mag ik belangstellenden verwijzen naar de rede zelf. (Uitgave Kok-Kampen)

P. Donkersloot

Citaat uit de rede van dr. J. Buit

Voorbeeld III betreft de gevolgen van de beslissing tot integrale verplaatsing van de Utrechtse universiteit uit de stad naar de 'Uithof', een weidegebied ten Oosten van de stad. Achtergrond van deze beslissing is enerzijds de onmogelijkheid in de stad (en met name de binnenstad) voldoende uitbreidingsmogelijkheid voor het snel groeiende aantal studenten en stafleden te vinden (gerekend wordt op een 35.000 'werkers' na enige decennia), anderzijds de bezwaren van de verspreide ligging der talrijke instituten. Het directe gevolg van deze verplaatsing is een aanzienlijke reductie van de open ruimte ten Oosten van Utrecht met zo'n 335 ha. Immers de nieuwbouw gaat niet slechts gepaard met een ingrijpende extensivering in vloeroppervlak per universitair 'werker', maar vooral met een forse extensivering in grondoppervlak per 'hoofd' van de werkbevolking door de aanleg van een reeks terreinextensieve sportvoorzieningen en een areaal 'loopweiden' ten dienste van de veterinaire faculteit. De 'bebouwde' terreinen (incl. open terreinen tussen gebouwen) zullen in totaal 175 ha gaan beslaan, de onbebouwde terreinen 160 ha, waarvan een 80 ha 'loopweiden' (opgave Bouwbureau R. U. Utrecht). Het geplande complex lijkt dan ook nu al te klein om er de oorspronkelijk gedachte woonvoorzieningen nog te kunnen verwezenlijken.
Enkele vooral op langere termijn te verwachten effecten zijn:

Eerste ronde: In de eerste plaats zal een uitgebreid universitair complex de vestiging van een aantal nauw gelieerde instellingen en bedrijven (research-laboratoria, TNO-instituten e.d.) in de directe of wat wijdere omgeving (kunnen) oproepen. Hun nieuwbouw zal veelal eveneens met een aanzienlijk extensiever terreingebruik gepaard gaan dan op hun vroegere standplaats.
In de tweede plaats vinden door universitaire instituten ontruimde monumentale panden in de binnenstad moeilijk nieuwe gebruikers. Vooral sterk verkeers-aantrekkende kantoren (veel meer dan de vroegere universitaire instituten afhankelijk van ruime parkeergelegenheid in de omgeving) mijden deze panden. Een zekere verwaarlozing van de panden door hun nieuwe en minder draagkrachtige gebruikers is derhalve niet onwaarschijnlijk. Van ontruiming is thans overigens nog geen sprake: de ruimtenood van de universiteit is zo groot, dat geen enkel gebouw in de binnenstad wordt afgestoten ondanks de voltooiing van thans twee transitoria en diverse grotere instituten in de Uithof.
Een derde effect is de opschuiving in het locatiepatroon van de kamerbewonende studenten naar de oostelijke rand van de stad en daaraan grenzende gemeenten. Met name zal dit gewijzigde locatiepatroon tot stand komen via de bouwplannen van het Bureau Studenten-huisvesting, erop gericht in de komende 10 á 20 jaar plm. 6400 wooneenheden te bouwen, waarvan 40 pct. in Utrecht-Oost, 60 pct. in de gemeenten Bunnik, Zeist en De Bilt. Telt men tevens mee de verwerving van bestaande panden (zo'n 1500 in de komende 10 à 20 jaar, waarvan plm. 1200 in Utrecht-Oost, 300 in Utrecht-West), dan bedraagt het aandeel van Utrecht-West, Utrecht-Oost en de drie genoemde gemeenten in de aanwas van het onder Studentenhuisvesting ressorterende kamerbestand resp. 4, 47 en 49 pct. (Mededelingen Bureau Studentenhuisvesting).
Op een forse 'spontane' opschuiving van de bij hospita's wonende studenten naar het Oosten van de stad behoeft men niet te rekenen. Daarvoor is de 'verzadigingsgraad' met kamerbewonende studenten in dat stadsdeel te groot (daar woont incl. binnenstad 61 pct. van alle studenten).
In dezelfde richting en vermoedelijk nog sterker is het woonpatroon der stafleden aan verandering onderhevig: er zal zich een versterkt vertrek uit de stad naar een reeks Heuvelruggemeenten, naar het Krommerijn-gebied en naar Rijnsweerd (bungalowwijk tussen Uithof en Utrecht) voordoen. Het zijn vooral deze verhuizers, die door een veelal ruime huisvesting in nieuw gebouwde eengezinswoningen de open ruimte ten Oosten van Utrecht (en deels het recreatie-areaal in de Heuvelruggemeenten) aantasten en misschien zelfs meer aantasten dan het Uithof-complex op zich.

Tweede ronde: Universiteit en aanverwante instellingen vormen samen een 'prestige-milieu', dat op haar beurt weer de vestiging van bepaalde prestige-gevoelige tertiaire bedrijven (zoals banken en verzekeringskantoren) kan aantrekken, ook al onderhouden deze bedrijven totaal geen relaties met de universiteit. Dat deze hoofdkantoren mede dank zij hun sterke financiële positie ruime terreinen voor nieuwbouw reserveren, behoeft geen verder betoog.

Een ander gevolg van het vertrek der universitaire instituten, hun 'werkbevolking' en een deel der studentenwoonbevolking uit het centrale deel van de stad is een zeker omzetverlies voor die stadscentrum-bedrijven, die een sterk universitaire klandizie bezaten (bv. boekhandels, bepaalde restaurants en café's, bioscopen).
Voorts betekent het vertrek van studenten en stafleden uit de stad als geheel en het westelijk stadsdeel in het bizonder, dat op zekere hoogte a) de sociale en beroepseenzijdigheid van de Utrechtse bevolking toeneemt, b) de enigermate bestaande sociale tweedeling tussen een 'hoog' oostelijk en 'laag' westelijk stadsdeel wordt versterkt en c) een daling optreedt van de inkomsten uit kamerverhuur, voorzover de ontruimde studentenkamers (vooral in Utrecht West) leeg zouden blijven.
Tenslotte kan de komst van vooral stafleden naar Heuvelrug- en Krommerijn-gemeenten enerzijds resulteren via de door hen 'meegebrachte' koopkracht in bescheiden investeringen ter uitbreiding van de verzorgende sector aldaar. Anderzijds wordt de nieuw verworven 'stafwoonstijl' wellicht via imitatie door bepaalde andere bevolkingscategorieën overgenomen, waaruit opnieuw aantasting ten behoeve van ruim aangelegde woningbouw kan voortvloeien.

Derde ronde: 1. De enorme verkeersgeneratie van universiteit, aanverwante instellingen en kantoren vergt mede door de kruising met Noord-Zuid hoofdwegen een zeer kostbare reconstructie van het wegenpatroon tussen Uithof en Utrecht. De daaruit resulterende 'versnijding' van het landschap in zeer kleine, voor recreatie minder bruikbare compartimenten vergemakkelijkt in een volgende ronde het 'geruisloos' opsouperen van de resterende ruimte voor bebouwing ten zeerste Wat betreft de verkeersgeneratie deze is dan alleen al voor de universiteit tijdens het spitsuur vergelijkbaar met een stad van 200.000 inwoners, aldus het 'Rapport inzake de situatie van het verkeer en vervoer en het parkeren in het ontwikkelingsplan voor het Universiteitscentrum de Uithof van de R.U. te Utrecht' (Adviesbureau voor verkeersordening Goudappel en Coffeng. Deventer, 1968).
2. een sterke locationele opschuiving treedt door het verlies van daar voorheen werkende of wonende studenten en stafleden, door de concurrentie van vergrote winkelcentra in Heuvelrug en Krommerijn-gebied een zekere inkrimping van omzetten en (in mindere mate) van winkelareaal op.
3. Ook bij de in het Westen van de stad gevestigde buurtwinkels kan zich enige contractie in omzetten en/of vloerareaal voordoen wegens de gedaalde inkomsten (minder verhuur aan studenten) van en consumptieve bestedingen door vroegere kamerverhuurders. Daarnaast lijkt voor deze buurtbewoners aan een zekere vermindering in hun uitgaven voor woningonderhoud en -verbetering niet altijd te ontkomen (met de kamerverhuur valt immers een voor al in oudere woonbuurten belangrijke bron van nevenінkomsten weg), al neemt hun woongerief als zodanig (door de nu lagere bezetting per woning) toe.
4. Het qua omvang en niveau gegroeide voorzieningen-apparaat in de Heuvelruggemeenten vergroot (tezamen met het nabije natuurschoon) opnieuw de attractiviteit van het daar geboden woonmilieu. Zulks bevordert enerzijds de komst van qua plaatskeuze 'ongebonden' bevolkingsgroepen als bejaarden (al dan niet via de bouw van rusthuizen), anderzijds de komst van 'ongebonden' bedrijven, waarvan ondernemers (of personeel) het woonmilieu een doorslaggevende vestigingsfacor achten.

Als som van de directe en indirecte ruimtelijke relevante effecten der universiteitsverplaatsing mag gelden:
1. een zeer belangrijke extensivering in het ruimtegebruik voor wonen en werken in de regio en daarmee een aanzienlijke aantasting van de open ruimte;
2. een sterke locationele opschuiving van bewoners, bedrijven, verzorging en verkeersareaal in Oostwaartse richting; zichtbaar wordt daarbij, hoezeer óók het woonmilieu een 'eigen' attractiefactor vormt voor verdere ruimtelijke groei;
3. een definitief sterkere ruimtelijke segregatie tussen verschillende wooncategorieën van de bevolking een segregatie, die de 'normale' trend naar sociaal min of meer homogene wijken in areaal en proporties te boven gaat; voorts een sterkere ruimtelijke scheiding tussen wonen en werken en tussen verschillende categorieën van werkgelegenheid binnen de regio als geheel, kortom een evolutie in de richting van 'single-purpose land-uses', welke de mogelijkheid tot een verlevendigende en woonmilieu-opkrikkende werking, optredend bij een meer gemêleerd grondgebruik in sterke mate verkleint.

Desgevraagd gaf ir. L. J. Visser, hoofd van de hoofdafdeling bouwzaken en huisvesting, in de vorm van een brief reactie op dit stuk.
Prof. Groenman, voorzitter van de raadscommissie Uithof, gaat nog wat dieper in op de beschouwingen van dr. Buit.
Beide reacties komen in Uweekblad van 26 maart. Redactie.

Gouden medaille Botanische tuinen

Ter gelegenheid van het veertigjarig jubileum van de Nederlandse Orchideeën Vereniging werd er van 5 tot en met 14 maart jl. in het Tropenmuseum te Amsterdam een internationale orchideeëntentoonstelling georganiseerd. Ook de botanische tuinen van onze universiteit behoorden tot de deelnemers; zij bezit namelijk de grootste verzameling van ons land (1400 soorten).
Bij een temperatuur van zes graden onder nul werden alle planten, goed ingepakt naar Amsterdam vervoerd en in een smaakvolle groepering opgesteld. De gehele 'Lichthal' van het museum was omgetoverd tot een gigantisch orchideeënoerwoud waarin natuurlijk de kwekers uit binnen- en buitenland met hun vele grootbloemige hybriden domineerden. Cattleya, Cymbidium, Paphiopedilum en Phalaenopsis voerden de boventoon en het was voor velen een welkome verademing eens de kleine botanische soortjes met soms minuscule bloempjes in onze inzending te kunnen aanschouwen. Een vollegrondsorchideetje, Pleione genaamd, ontving van de jury een getuigschrift 1ste klasse, voorwaar een onderscheiding; terwijl aan de gehele groep een gouden medaille werd toegekend.
Een goede manifestatie van onze universiteit.
H. Muijser

Politiek centrum

Op woensdagavond 24 maart organiseert het Politiek Centrum (uitgaande van de sektie Politiek van de Commissie Vormingswerk van de Rijksuniversiteit) een bijeenkomst over Indo-China.
De bijeenkomst wordt gehouden in Rasa, Paardenveld 8 en begint om 20.00 uur.
Sprekers zijn Maarten van Dullemen (redakteur De Groene en Vietnam bulletin) en dr. A. L. Constandse (medewerker aan o.a. VPRO-vrijdag en Vrij Nederland) Maarten van Dullemen spreekt over de rol van het Nederlandse bedrijfsleven en over Nederlandse ontwikkelingsprojekten in Indo-China. Dr. Constandse spreekt over de politieke en militair strategische facetten van de uitbreiding van de oorlog. Verder zal er een film worden gedraaid.
Mensen die willen meewerken in een researchgroepje van Maarten van Dulleman, kunnen daarover deze avond verdere inlichtingen krijgen. De toegang tot de bijeenkomst is vrij.
De leeszaal en bibliotheek van het Politiek Centrum zijn geopend maandagtot en met vrijdagmiddag van ca. 2 uur tot ca. 6 uur en verder op maandag-, woensdag- en vrijdagavond van 8 uur tot ca. 10.30 uur. Oudegracht 36, tel. 030-18481.
Het Kommune Informatie- en dokumentatiecentrum van het Politiek Centrum is geopend maandag- t.m. vrijdagmiddag van ca. 2 tot ca 6 uur en verder op afspraak.

Breda-kollektie

De Breda-kollektie is een verzameling hedendaagse grafische kunst welke door de N.V. Bierbrouwerij 'De Drie Hoefijzers' ter beschikking wordt gesteld voor de nederlandse universiteiten en hogescholen. Een aantal werken werd door de Stichting Hedendaagse Grafiek met steun van het Prins Bernhard Fonds aan de Breda-kollektie toegevoegd.
De kollektie is in drie delen gesplitst, te weten over deze universiteit, de universiteit van Amsterdam en de Rijksuniversiteit van Groningen. Voor onderlinge uitwisseling en voor nieuwe aanwinsten wordt door een werkgroep o.l.v. dr. L. Gans met assistentie van commissies uit voornoemde instellingen van wetenschappelijk onderwijs zorg gedragen.
Wijze van bruikleen:
— de bruikleentermijn voor studenten bedraagt per prent maximaal 4 maanden
— de huurprijs bedraagt *f* 1,— per maand
— het bruikleen wordt aangegaan tegen een inschrijfgeld van *f* 2,50 en een minimumhuur van *f* 1,—
— na terugbrenging van het werk wordt voor elke maand meer *f* 1,— meer berekend. De eerste keer betaalt de student bij het ophalen van het werk dus *f* 2,50 inschrijfgeld en *f* 1,— minimumhuur (één maand). Bij terugbezorging na 2, 3 of 4 maanden wordt hun nogmaals *f* 1,—, *f* 2— of *f* 3,— in rekening gebracht.
De uitleen vindt plaats op het bureau vormingswerk, Kromme Nieuwe Gracht 29, op werkdagen van 9.30-16.00 uur; de uitleen wordt verzorgd door mevr. E. P. Oosterman-van Ameyden, sekretaresse van dit bureau.
Van de gelden die het bureau overhoudt, worden, nadat eventuele schaden zijn verrekend, in overleg met de werkgroep grafieken gekocht, welke onder de deelnemers worden verloot, en daarmee dus in eigendom verkregen. De verloting van de werken die aangekocht zijn uit de resterende gelden van 1970, zal zeer binnenkort plaatsvinden.
Een gedeelte van de kollektie is op het ogenblik geëxposeerd in de Uithof, Transitorium II, expositiezaal 00.

Universiteit

Agenda
19 maart: lezing gammacyclus. A. A. J. Jacobs: 'Wel of niet naar de chemische industrie. 11.00 uur, organ. chem. lab. Croesestraat 79.
19 maart: promotie J. M. Baron van Boetzelaer, Lichtenberglaan 17, De Meern, op: Suésvara's Taittiriyopanisadbhasyavartikam. Sen. zaal, 13.45 uur.
19 maart: promotie E. P. Köster, Zeemanlaan 1, Utrecht, op: Adaption and cross-adaption in olfaction, an experimental study with olfactory stimuli at low levels of intensity. Sen. zaal, 15.15 uur.
19 maart: concert in de Pieterskerk. De organiste Adelheid Wolf uit Paderborn voert werken uit van François Couperin, Mozart, Jehan Alain en J. S. Bach. Kaarten aan de kerk, 20.15 uur.
20 maart: symposium SOMF: Transplantatiesyndroom van het onderwijs naar ontwikkelingslanden. Akademisch ziekenhuis VU.
22 maart: 2nd symposion on condition and meat quality of pigs. Instituut voor veeteeltkundig onderzoek 'Schoonoord' te Zeist.
22 maart: promotie P. J. Kalff, Koningin Wilhelminalaan 69, op: Alkaline earth compounds in flames and N2-alkali energy transfer in molecular beams. Sen.zaal, 14.30 uur.
22 maart: promotie H. A. Meinema, Esdoornhof 7, Leusden, op: Organoantimony coordination chemistry. Sen. zaal, 16.00 uur.
23 maart: Veritas Plee, een vrije blijvende speelavond, beweging-improvisatie-kreatief spel, 20.30 uur.
23 maart: promotie H. H. Kamerbeek, Ockeghemlaan 14, Bilthoven, Sen. zaal, 16.15 uur.
23 maart: lezing prof. dr. G. de Poerck, hoogleraar Franse taalkunde te Gent, over: Le traitement automatique appliqué à l'ancien français et au français moderne'. Frans en Occitaans Instituut, Drift 15. 14.00 uur.
23 maart: lezing prof. A. Polland, University of Hull: 'Dickens as a critic of society'; Engels instituut, Maliebaan 97, Utrecht; 14.00 uur.
23 maart: lezing door mr. L. R. J. Ridder van Rappart over 'Nederlands Appèl', met discussie; Unitas, Lucas Bolwerk 8; 20.00 uur; introductie mogelijk.
24 maart: projektgroep kunstgeschiedenis biedt boek aan over moderne kunst. Perscentrum, Beetshuis, Boothstraat 6.
25 maart: Dr. Huizinga (antropo-biologisch inst.) ontvangt de pers om verslag te doen van zijn recente reis naar Mali (Tellemexpeditie). Ontvangst op het instituut, Achter de Dom 22-24, 14.00 uur.
24 maart: promotie C. J. M. Engel, van Alphenstraat 48 I, op: Poly-uridylzuurafhankelijke peptidesynthese in een celvrij gistsysteem. Sen. zaal. 16.15 uur.
26 maart: tentoonstelling: Jubels en Maskeraden. 335 jaar feesten aan de Utrechtse universiteit. Museum R.U.
26 maart: Dies Natalis; rede rector magnificus en uitreiking eredoctoraten. Domkerk 14.00 uur.
29 maart: promotie B. P. van Eyck, Mamuchetweg 22, De Bilt, op: The molecular structure of monofluaroacetic acid, Mainly a study in microwave spectroscopy. Sen. zaal 14.30 uur.
29 maart: promotie K. W. A. Wirtz, Prinses Christinalaan 22, De Meern, op: Intracellular transfer of membrane phospholipids. Sen.zaal, 16.00 uur.
30 maart: Veritas Plee. Een vrije blijvende speelavond, beweging-improvisatie-kreatief spel. 20.30 uur.
30 maart: eerste van drie lezingen onder de titel: 'Style in history', door prof. dr. P. Gay (hoogleraar Yale University) 'Gibbon: Ironies of Scholarship'. 11.00 uur v.m. Kunsthist. Inst. Drift 25.
31 maart: tweede van drie lezingen onder de titel 'Style in history'. Prof. dr. P. Gay: 'Ranke: the Pious Dramatist. 10.00 uur v.m. Kunsthist. Inst. Drift 25.
31 maart: promotie F. C. Reman, Valetonlaan 15, op: Interaction of synthetic lecithins with erythrocytes and oriented lipid structures. Sen. zaal, 14.45 uur.
31 maart: promotie A. A. Manten, Cortezlaan 9, op: Silurian reefs of Gotland. Sen. zaal, 16.15 uur.

Uithofactiviteiten onder auspiciën van commissie vormingswerk
22 en 23 maart van 12.00 tot 14.00 uur muziek- en theaterworkshop o.l.v. Dirk Dekker, Jean-Pierre Plooy en Otto Bentinck. Voor verdere inlichtingen zie de intekenlijst welke hangt in de hal van Transitorium II.

In de kantine 00 staan 3 ping-pong tafels tot jullie beschikking. Verloren gegaan materiaal moet vervangen worden door de persoon die hieraan schuldig is.

Programma Gamma-Sieklus Biologie/ Wis-Natuurkunde
23 maart: Onderwijsvernieuwingen op grond van een visie op de maatschappelijke funksie van het onderwijs. sprekers Kees van Balen (kritiese leraren) drs. C. Schrijner (direkteur SOL) diskussieleider Wouter Koning
30 maart: De praktijk van het leraarschap — experimenten en vernieuwingen. sprekers o.a. mevr. A. van Kammen-Wertheim (kritiese leraren)
20 april: Ethiek in de natuurwetenschappen. sprekers dr. P. Boskma (Polemologisch Inst. Groningen) prof. dr. A. van Melsen (hoogleraar wijsbegeerte Nijmegen) diskussieleider Henk Bos.
27 april: Wetenschapsbeleid. sprekers A. de Kool (redakteur wetenschappen NRC/Handelsblad) dr. C. le Pair (FOM Utrecht) diskussieleider Henk Bos
De lezingen met diskussie vinden plaats in: Botanisch Laboratorium, Lange Nieuwstraat 106, aanvang 20.00 uur. Kontaktadres: Bert Garssen, Teelingstraat 6 bis A, tel. 1 52 83; Paul de Laat, Stationsstraat 4.

Evangelische Universiteits Gemeente

Diensten
Zaterdag 20 maart: 17.30 uur, Cunera, voorgangers pastores P. van Middelaar en L. Leeneman.
Zondag 21 maart: 10.30 uur, Janskerk, voorganger ds. J. C. de Bruïne, H. Doop.
10.30 uur, Cunera, voorgangers pastores P. van Middelaar en L. Leeneman;
10.30 uur, Geertekerk, ds. G. M. Spelberg, preekdienst.
10.30 uur, Doopsgezinde kerk, voorganger ds. C. Brüsewitz;
10.30 uur, Evangelisch Lutherse kerk, voorganger dr. C. Ch. G. Visser;
12.00 uur, Geertekerk, EUG-dienst, voorgangers pastores P. van Middelaar en L. Leeneman, Zie de mens: Petrus;
17.30 uur, Cunera, voorgangers pastores P. van Middelaar en L. Leeneman;
19.00 uur, Pieterskerk, voorganger dr. N. van Egmond.
Dinsdag 23 en donderdag 25 maart: 12.30 uur, Cunera, voorganger P. van Middelaar, eucharistie.

Mededelingen
Tijdens de diensten om 10.30 uur in de Janskerk en om 12.00 uur in de Geertekerk is een kindercrèche aanwezig, en na laatstgenoemde dienst kunt u gezellig een kopje koffie blijven drinken.
Wij maken u er nu al vast op attent, dat op de zondagen 28 maart en 4 april alle diensten uit de Geertekerk verhuizen naar de Leeuwenbergkerk en wel om 10.00 uur de LR-dienst en om!! 12.15!! uur de EUG-dienst.
U bent zeer welkom bij de voorbereiding van de Paaswake. Deze is op maandag 22 maart om 21.30 uur bij pastor Leeneman op Cunera.
Uw medewerking wordt gevraagd voor de voorbereiding van de dienst van zondag 18 april. Voorganger is dan ds. J. C. de Bruïne. Eerste voorbereiding op woensdag 24 maart om 14.00 uur bij ds. De Bruïne thuis: van Lidt de Jeudestraat 17.
Ouders die graag tijdens de Paaswake hun kind willen laten dopen, worden verzocht daarover contact op te nemen vóór 26 maart met één van de studentenpastores.
Vrijdag 19.15-20.00 uur: EUG-koor, opgave tijdens de repetities.
USP: Jaco en Emmy Brenninkmeyer zijn opgevolgd door Paul en Lidy Kooy.
De nieuwe Vragenderwijs is uit.

Agenda
Maandag 22 maart: 20.00 uur, grote zaal Cunera; Theologische Academie: 'Heb het hart eens', o.l.v. pastor G. Zuidberg: Zijn er vormen van bezinning mogelijk? Wat betekent aandacht voor het Oosten, i.c. meditatie en mystiek?
Dinsdag 23 maart: 10.00 uur; Cunera: parochieraad, geheel open en voor iedereen toegankelijk.
Woensdag 24 maart: 20.00 uur, Cunera: theologische academie: 'De Kerk, porselein- of poppekast ?', o.l.v. L. ter Steeg; Ontstaat er een nieuwe kerk? Wat is werkelijk vernieuwing?
Donderdag 25 maart: 20.00 uur, leeszaal Cunera: Video-project, waar iedereen van harte welkom is. Onderwerp: 'Gale is dead'. inleidster: mej. drs. H. Mansvelt. Het betreft hier een herhaling wegens grote belangstelling. Tevens is men deze avond hartelijk welkom op de instuif in de leeszaal.

Adressen pastores
EAG: ds. J. C. de Bruïne, v. Lidt de Jeudestraat 17, tel. 1 09 34, spreekuur woensdag 12-13.00 uur, Lepelenburg 1, kamer 24; dr. N. van Egmond, Burg. Reigerstraat 83, tel. 51 12 72, spreekuur woensdag 12-13.00 uur, Lepelenburg 1, kamer 25; ds. P. Heinen, prof. L. Fuchslaan 4, tel. 71 20 06, spreekuur maandag van 18-19 uur aan huis; dr. J. M. van Minnen, Willem Barentzstr. 55, tel. 71 06 23, spreekuur donderdag 18-18.30 uur aan huis.
USP: pastor G. Oostvogel, tel. 1 83 32; pastor L. Leeneman, tel. 1 83 38; pastor H. van Waveren, tel. 1 63 07; pastor P. van Middelaar, tel. 1 83 52; pastor F. Wobbe en Cunera, Nieuwegracht 32, tel. 1 87 02.
DLR: ds. W. J. Overdiep, Hieronymusplantsoen 5, tel. 2 21 84, spreekuur woensdag 18.30-19.30 uur aan huis Doopsgezinde kerk, Oudegracht 270.
Luth.: dr. C. Ch. G. Visser, Hamburgerstraat 7, tel. 1 93 68; Evangelisch Lutherse kerk, Hamburgerstr. 9.

Holy Trinity Anglican Church
Diensten
Sunday 21st: 9.15 uur am, Holy Communion (by arr.); 10.30 uur am, Mattins.

Beursberichten
De Oostenrijkse regering stelt drie zomerbeurzen beschikbaar voor Nederlanders, die in de zomer van 1971 in Oostenrijk een vakantiecursus wensen bij te wonen of zelfstandig wetenschappelijk onderzoek willen verrichten in een bibliotheek, archief of soortgelijke instelling. In aanmerking komen studenten, die het kandidaatsexamen hebben afgelegd en jonge afgestudeerden tot 35 jaar. Inlichtingen tot 31 maart: afdeling internationale betrekkingen van het ministerie van onderwijs en wetenschappen, Nieuwe Uitleg 1, 's-Gravenhage. Telefoon (070) 62 43 11; toestel 531.

Documentatie
Ter inzage bij de afdeling Public Relations, Voorlichting en Documentatie, Boothstraat 6, tel. 1 47 48:
Literatuurlijsten (samengesteld door de afd. Documentatie van het Ministerie van Onderwijs en Wetenschappen over: werkstudenten; studieduur en studieresultaten bij het wetenschappelijk onderwijs; studenteninspraak; tertiair-onderwijs; studentenorganisaties in het buitenland; hoogleraren en wetenschappelijke staf; studentenhuisvesting; studentenvoorzieningen; wetenschapsbeleid in Nederland; studentenhuwelijk.
Nieuwe boeken: Jaarverslag 1969 Radio Nederland Wereldomroep; Jaarboek Oud-Utrecht 1970; K. Posthumus-Onderwijs: heilsverwachting, spraakverwarring, beleid; Actuele ziekenhuisvraagstukken; Ziekenhuisrelaties; H. A. H. van Till-d'Aulnis de Bouroill-Medisch-juridische aspecten van het einde van het menselijk leven.

Uit de Curatorenvergadering van 15 maart 1971
1. Het D.B. heeft een technische commissie ingesteld voor de verkiezingen van de Universiteitsraad (mei 1971). Voorzitter is de heer Kouwenhoven, oud-gemeentesecretaris van de gemeente Vreeswijk.

2. Op dinsdag 23 maart ontvangen Curatoren in De Uithof de zgn. plenaire commissie waarin o.a. B & W's van omliggende gemeenten, planologische dienst en waterstaat vertegenwoordigd zijn. Deze plenaire commissie zal op de hoogte worden gesteld van de huidige problematiek waarin De Uithofbouw zich bevindt.

3. Curatoren zitten nogal met de korte termijn die beschikbaar is voor de behandeling van Veringa's nieuwe ontwerp van wet inzake de herstructurering van het hoger onderwijs (studieduur verkorting). De Rector uit zijn grote zorg over de vraag hoe deze nieuwe structuur uitpakt in de onderwijssituatie.
Getracht zal worden een antwoord te formuleren (op korte termijn) dat niet in details treedt. Er moet meer tijd beschikbaar zijn voor een gedetailleerde beschouwing, vooral op faculteitsniveau. Daarvoor moet meer tijd beschikbaar zijn.

4. Curatoren scharen zich achter de brief van de Senatus Contractus inzake de problematiek bij de Sociale Wetenschappen (zie voor de tekst van de brief het volgende nummer van 'U'). De heer Ruppert vindt dat er nog wel wat bij kan. Hij wijst op de ontwikkeling die alom bekend is, nl. dat in 2005 het wetenschappelijk onderwijs het gehele nationale inkomen opslokt. Zijn er niet duidelijk andere behoeften? Denk aan het optrekken van de leerplichtige leeftijd, aan de voorzieningen voor werkende jongeren. Prof. Diepenhorst wijst erop dat je die dingen niet tegenover elkaar kunt zetten. De problematiek is ingewikkelder. De heer Ruppert vindt dat je van voorzitters van faculteiten van Sociale Wetenschappen eigenlijk zou mogen verwachten dat ze oog hebben voor de problemen van de jongeren die hij bedoelde. Hij zou graag in de brief die Curatoren bij de brief van de Senaat zullen voegen zijn opmerkingen verwerkt zien. Akkoord.

5. Prof. Groenman doet mededelingen over de McKinsey workshops in Nijmegen en Den Haag.
De heer Ruppert uit nog eens zijn bezwaren tegen de hele McKinsey-zaak. Is dit niet een nieuw stuk technocratie

of bureaucratie? Wordt er al niet gemanipuleerd? Gaat dit wel democratisch? De heer Verwey vindt dat het democratisch is als we de gelden van de gemeenschap zo goed mogelijk besteden. Je hebt een apparaat nodig om de universiteit goed te besturen en te plannen.

De heer Ruppert heeft geen bezwaren tegen een zuivere advies-functie van McKinsey, maar hier wordt al beleid gemaakt. Prof. Diepenhorst is het eens met prof. Groenman dat je de zaak niet meer terug kunt schroeven. Men moet wel daar tegenspel geven waar het (nog) mogelijk is. Naar zijn mening wordt onvoldoende rekening gehouden met het bijzonder karakter van de universiteiten en hogescholen als wetenschappelijke instellingen. Zij laten zich niet als een groot bedrijf benaderen. Prof. Diepenhorst is b.v. ongerust over een verzelfstandiging van de medische faculteit die in de lijn der ontwikkelingen ligt.

6. De bouwnota (stand per 1 januari 1971) is aan de orde. Er is een belangrijke vereenvoudiging in de goedkeuringsprocedure tot stand gekomen. Dat houdt kort gezegd in: na goedkeuring van het voorlopig ontwerp kan meteen met de volgende fase worden begonnen. Er is geen goedkeuring vooraf voor elke fase meer nodig. Wat de tandheelkunde (hoogbouw) betreft: daar wordt de nieuwe regel al toegepast. Als alles meeloopt kan vóór de bouwvakvakantie met de bouw begonnen worden. Het voorlopige ontwerp ligt in Den Haag. Het tijdschema dat in september 1970 is aangenomen wordt nog steeds gehandhaafd. Ir. Visser is niet pessimistisch. Als we 1 september zouden beginnen, zou de oplevering nog voor eind 1974 plaatsvinden. De Rector vraagt of de 'betrokkenen' ingeschakeld worden bij de studie voor de kantine voor het wis- en natuurkundecomplex. Studenten zouden hiervoor goede ideeën op tafel kunnen leggen. Prof. Groenman mist in de nota 'planologische zaken'. Dat kan ook misschien niet in een bouwnota die de lopende zaken behandelt. Kan de volgende keer meer 'planologisch inzicht' in de nota verwerkt worden, als het overleg met de gemeentebesturen achter de rug is. Ir. Visser wijst erop dat de bewuste kantine er op het laatste moment is bijgekomen. Oorspronkelijk stond hij niet op het lijstje. Het plan moest binnen de technische en financiële middelen worden gerealiseerd. Er is overleg gepleegd met de subfaculteit. Met alle wensen was geen rekening te houden. Wat de nota betreft: er komt binnenkort een grote nota (1970-1980) waarin de planologische aspecten verwerkt zijn. Ook in het stedebouwkundig plan van ir. Kuyper zit 'veel planologie' verwerkt. De Rector pleit nog eens voor een zo groot mogelijke inspraak voor de gebruikers. Jhr. De Ranitz steunt hem daarbij. Ir. Visser wijst er op dat bij de vernieuwing van de kantine in Transitorium II en bij de te bouwen kantines in Transitorium III studenten waren en zijn betrokken. Het PHP complex (diergeneeskunde) kan binnenkort worden aanbesteed. Curatoren geven toestemming om te gunnen. (PHP: pathologie - hygiëne - prekandidaats).

7. Curatoren vergaderen op maandag 19 april om 9.30 uur.

Medewerkers

Gewijzigde 5 pct.-regeling tegemoetkoming ziektekosten (ingaande 1 januari 1971).

Op grond van art. 46 ARAR/en art. 33 AOB bestaat voor medewerkers van de Universiteit met 6/10 taak of meer de mogelijkheid een tegemoetkoming in de ziektekosten te verkrijgen, indien zij in een aaneengesloten tijdvak van 12 kalendermaanden voor zichzelf en hun gezin meer dan 5 pct. van hun in dat tijdvak genoten inkomen hebben uitgegeven aan noodzakelijke gemaakte kosten van geneeskundige behandeling. Om voor een dergelijke tegemoetkoming in aanmerking te komen dient de ziektekostenverzekering in ieder geval te omvatten:
a. Volledige vergoeding van kosten voor ziekenhuis- en sanatoriumverpleging gedurende een jaar met klinisch-specialistische hulp en bijkomende kosten, eventueel met een eigen risico aan de voet.
b. Tenminste 80 pct. vergoeding van niet-klinische (ambulante) specialistische hulp dan wel volledige vergoeding met een 'eigen risico aan de voet'.

Als noodzakelijke kosten kunnen worden opgevoerd:
A. premie ziekenfondsverzekering 2 en 50 pct. van eventuele bijverzekering voor hogere klasse of premieziektekostenverzekering derde klasse en 50 pct. van de bijkomende kosten voor een hogere klasse; beide verminderd met de in augustus toe te kennen interimregeling ziektekosten.
B. onderstaande kosten voor geneeskundige hulp voor zover niet vergoed door ziekenfonds of ziektekostenverzekeringsmaatschappij.

I. Huisartsenhulp
II. Poliklinische (niet-klinische) specialistische hulp
Behalve voor zover betreft consultatie van een oogarts dient de hulp te zijn verleend op advies van de behandelende geneesheer, van een andere specialist of van een tandarts; het zogenaamde verwijsbriefje dient bij de rekening te worden overgelegd, tenzij dit berust bij een verzekeringsmaatschappij.
De niet-klinische specialistische hulp komt voor ten hoogste 20 pct. van de kosten dan wel — indien een verzekering is afgesloten met een 'eigen risico aan de voet' — voor het bedrag van dat eigen risico voor toepassing van de regeling in aanmerking.
Deze restrictie geldt evenwel niet voor de kosten van een psychotherapeutische behandeling. De kosten daarvan kunnen derhalve in hun geheel in aanmerking worden genomen, evenwel slechts voor maximaal 45 zittingen van ten hoogste 45 minuten per zitting en onder voorwaarde dat de Bedrijfs Geneeskundige Dienst een daartoe strekkende machtiging heeft verleend. De aanvraag dient (door bemiddeling van de Afdeling Bedrijfs Maatschappelijk Werk) vóór het begin van de behandeling bij de BGD te worden ingediend en vergezeld te zijn van een uitvoerige motivering door de specialist van de noodzaak der behandeling (uiteraard onder gesloten enveloppe). Een behandeling, aangevraagd binnen één jaar na beëindiging van een voorafgaande behandeling, komt niet voor vergoeding in aanmerking.

III. Tandheelkundige hulp, behoudens de volgende beperkingen:
a. een volledige prothese komt slechts in aanmerking tot een maximum bedrag van *f* 500,— een afzonderlijke boven- of onderprothese tot een maximum bedrag van *f* 300,—;
b. bewerkingen, welke weliswaar uit een oogpunt van conservering van het gebit doelmatig en verantwoord zijn, doch een eenvoudige gebitsverzorging te boven gaan (zoals kronen, stifttanden, brugconstructies, inlaids en dergelijke), kunnen slechts voor 50 pct. in rekening worden gebracht en alsdan tot een maximum van *f* 500,— per gezinslid in het gekozen tijdvak.

IV. a. Verloskundige hulp, voor zover niet reeds vallende onder de rubrieken I, II en V, derhalve de hulp van een vroedvrouw.
b. Kraamhulp, verleend door of vanwege een erkend kraamcentrum (hetzij intern, hetzij bij wijze van wijkkraamzorg), dan wel (intern) door een gediplomeerd particulier verpleegster met de aantekening voor kraamverpleging, een en ander voor zolang de kraamvrouw bedlegerig is en verzorging nodig heeft.
Voor zover deze bedragen niet reeds voor rekening van een ziekenfonds zijn gekomen, komt de interne kraamhulp in aanmerking voor het in art. 4, eerste lid, van de 'Beschikking kraamzorg ziekenfondsverzekering' (beschikking van de Staatssecretaris van Sociale Zaken en Volksgezondheid van 5 januari 1966, zoals sindsdien gewijzigd) genoemde bedrag per dag (per 1-1-1970 *f* 41,—) en de wijkkraamzorg voor het in art. 4 tweede lid dezer beschikking genoemde bedrag per dag (per 1 januari 1970 *f* 16,10).

V. a. Verpleging in een ziekenhuis, sanatorium of psychiatrische inrichting (daarbij inbegrepen de klinisch-specialistische hulp en de bijkomende kosten), indien bij een overigens door verzekering gedekte verpleging opneming in een hogere klasse dan die van de verzekering heeft plaatsgevonden; de voor rekening van de de betrokkenen gebleven bijbetalingen worden alsdan in aanmerking genomen, indien de BGD de noodzaak van opneming in de hogere klasse heeft erkend.
In voorkomende gevallen dient ten aanzien van ongehuwde ambtenaren aftrek plaats te vinden voor kost en inwoning volgens de in art. 24 lid 1, van het Bezoldigingsbesluit opgenomen maatstaven; indien aannemelijk is dat de betrokkene gedurende zijn verpleging kosten voor huisvesting is blijven maken, dient alleen de in dit artikel bedoelde aftrek voor kost te worden toegepast.
Verpleegkosten terzake van bevalling in een ziekenhuis of kraamkliniek kunnen — indien de verpleging niet voor rekening van een verzekering is genomen — in aanmerking worden gebracht voor het onder IV b. bedoelde bedrag voor interne kraamhulp en voor een maximale verpleegduur van 10 dagen.

V. b. Verpleging in een niet krachtens de Algemene Wet Bijzondere Ziektekosten erkende verpleeginrichting
De kosten hiervan komen in aanmerking, indien ten genoegen van de BGD wordt aangetoond, dat verpleging in een krachtens de AWBZ erkende verpleeginrichting noodzakelijk was, doch wegens plaatsgebrek niet in een erkende inrichting kon plaatsvinden. Ten aanzien van ongehuwde ambtenaren dient een aftrek te geschieden als aangegeven onder V. a.

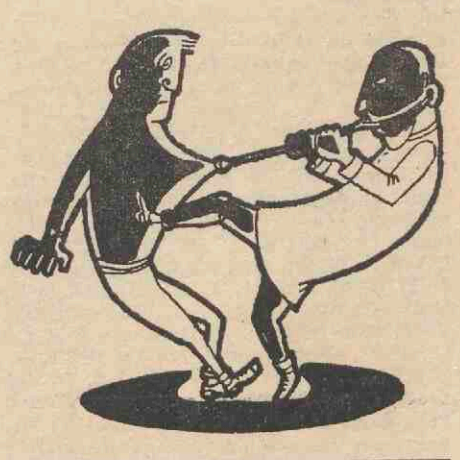

In dit verband zij er nog aan herinnerd dat niet aanmerking komen de kosten van opneming in rusthuizen, herstellingsoorden, vakantiehuizen en dergelijke, in het algemeen dus in inrichtingen, waar de nadruk meer valt op de algemene verzorging dan op geneeskundige behandeling of verpleging in een bepaald ziektegeval tenzij ten genoegen van de BGD afdoende wordt aangetoond, dat van dag- en nachtverpleging sprake was en moest zijn.

VI. Verpleeghulp ten huize van de patiënt, indien opneming in een ziekenhuis of verpleeginrichting medisch geïndiceerd was, doch om gegronde redenen in het onderhavige geval achterwege is gebleven. De hulp dient te zijn verleend door een gediplomeerd verplegende. In twijfelgevallen ware advies te vragen aan de BGD. Slechts het loon in geld van de verpleeghulp wordt in aanmerking genomen.

VII. Genees- en verbandmiddelen, alleen op doktersrecept blijkens een door de apotheker op de rekening geplaatste verklaring.
N.B. Buiten beschouwing blijven kosten van versterkende middelen, dieet, fruitkuren, medicinale, wijnen, levertraan, enz.; voorts genees- en verbandmiddelen, welke kunnen worden geacht tot elke normale huisapotheek te behoren en derhalve niet kunnen worden beschouwd als te zijn verbonden aan een bepaalde geneeskundige behandeling, zoals pijnstillende middelen voor huishoudelijk gebruik, hoestsiroop, vitaminetabletten, kalktabletten, zwachtel, kleefpleister, jodium, boorwater, watten. Evenwel kunnen in zeer speciale gevallen, na ingewonnen advies van de BGD, bijzonder kostbare diëten in aanmerking komen, waarbij rekening dient te worden gehouden met de kosten van normale voeding.

VIII. a. Uitwendige geneeswijzen (fysische therapie), zoals massage, heilgymnastiek, zwangerschapsgymnastiek en diathermie.
Op de rekening dient door degene, die de behandeling heeft verricht, de naam te worden vermeld van de arts, die deze heeft voorgeschreven, tenzij een en ander door deze arts zelf of in een ziekenhuis werd verricht.
Behalve in laatstbedoelde gevallen dient het advies te worden gevraagd van de BGD. Bovendien komt een fysio-therapeutische behandeling, waarvan kan worden vermoed dat deze langdurig en kostbaar zal zijn, slechts voor toepassing van de regeling in aanmerking, indien de BGD vóór het begin der behandeling een daartoe strekkende machtiging heeft verleend. Deze machtiging dient door bemiddeling van de Afdeling Bedrijfs Maatschappelijk Werk aan de BGD te worden gevraagd: zij is niet vereist, wanneer het een behandeling betreft waarvan de kosten reeds ten dele voor rekening van een verzekeringsmaatschappij zijn genomen.
N.B. Niet in aanmerking komen de aankoop of huur voor langer dan drie maanden van apparaten (zoals hoogtezon-, infrarood- en diathermietoestellen), benodigdheden voor extra verwarming enz.

b. Bijzondere medische verrichtingen
zoals laboratoriumonderzoek, röntgenologische verrichtingen, elektrocardiografisch, -spirografisch- en stofwisselingsonderzoek, inentingen en soortgelijke verrichtingen. Op de rekening dient door degene (de instelling), die het onderzoek enz. heeft verricht, de naam te worden vermeld van de arts, die dit heeft voorgeschreven, tenzij een en ander door deze arts zelf of in een ziekenhuis werd verricht.
c. Spraaklessen, indien gegeven op advies van een specialist.

IX. Medische kunst- en hulpmiddelen (artikelen, bestemd tot vervanging van of hulp aan functies van het menselijk lichaam).
Alleen indien geleverd door een leverancier van medische artikelen op voorschrift van de behandelende geneesheer blijkens een door de leverancier op de rekening geplaatste verklaring. De vergoeding voor brilmonturen wordt beperkt tot een bedrag van *f* 50,— hetgeen medebrengt dat op de rekening voor een bril de kosten van glazen en montuur dienen te zijn gespecificeerd; voor contactlezen dient de medische noodzaak te worden onderschreven door de BGD. Voor hoorapparaten wordt in het algemeen een bedrag van ten hoogste *f* 500,— aangehouden, waarvan evenwel in bijzondere gevallen met machtiging van de BGD. kan worden afgeweken; op de kosten van orthopedisch schoeisel wordt een gemiddeld bedrag van *f* 30,— voor normaal schoeisel in mindering gebracht.
Ook kosten van reparatie en noodzakelijke vernieuwing van onderdelen komen voor toepassing van de regeling in aanmerking, evenals de huur van verplegingsartikelen bij een kruisvereniging. In verband met het laatste kan ook de contributie van een dergelijke vereniging worden opgevoerd.
N.B. Niet onder de regeling vallen: invalidenauto's en invalidenwagentjes; aanschaffing van verplegingsartikelen, zoals ondersteken, elektrische verwarmingskussens, loopwagens, koortsthermometers, irrigatoren, neusdouches en dergelijke artikelen, die in het algemeen door meer dan één patiënt kunnen worden gebruikt en gewoonlijk bij kruisverenigingen of dergelijke instellingen in huur of in bruikleen kunnen worden verkregen; voorts in het algemeen artikelen, welke niet aan een geneeskundige behandeling gebonden behoeven te zijn, zoals bedden en beddegoed, extra boven- en onderkleding enz.

X. Ziekenvervoer
a. Kosten van vervoer van een patiënt met een niet-openbaar middel van vervoer, al dan niet ingericht voor het vervoer van zieken (b.v. een ambulance-auto of een taxi), indien aannemelijk is dat niet van een openbaar vervoermiddel gebruik kon worden gemaakt en wel: 1. naar of van een ziekenhuis, sanatorium, psychiatrische inrichting, consultatiebureau voor tuberculoselijders, polikliniek of specialist; 2. naar de woning van de patiënt ingeval van een buiten die woning optredende ziekte of overkomen ongeval. b. Reiskosten van een patiënt en — zo deze 15 jaar of jonger, dan wel hulpbehoevend is — van één begeleider met een openbaar middel van interlokaal vervoer naar of van een onder a. sub 1. vermelde inrichting.
N.B. Indien zulks niet reeds uit de ingediende rekening blijkt, dient te worden opgegeven op welke dagen en waarheen van het vervoer gebruik is gemaakt.
Voor het inwinnen van nadere inlichtingen en voor het aanvragen om een tegemoetkoming kunt u zich wenden tot de afdeling bedrijfsmaatschappelijk werk, Kromme Nieuwe Gracht 29, tel. 33 57 22, toestel 115.

Comité universitair contact: Tennissen
Dit jaar kan het personeel van deze Universiteit wederom deelnemen aan het door het Comité Universitair Contact georganiseerde tennissen. Er wordt gespeeld op het tenniscomplex Overvecht op maandagavond (beginners) en op woensdagavond (gevorderden). Op maandagavond is een trainer beschikbaar. De kosten bedragen *f* 30,— voor het hele seizoen.
Schriftelijk aanmelden bij mej. A. J. Feitsma, laboratorium voor microbiologie, Catharijnesingel 59, onder vermelding van naam, adres en onderdeel waarbij werkzaam. Aangezien de deelname beperkt is worden de deelnemers in volgorde van aanmelding aangenomen.

Vacatures

De vacatures vindt u in dit nummer op pagina 8. Het is de bedoeling dat deze verhuizing blijvend is.

Studenten

Astu: De verovering van Mexico
Op 20 april a.s. zal Astu de première brengen van het stuk 'De verovering van Mexico', dat geregisseerd wordt door Jozef Keulartz. Geïnspireerd door één der onderdelen van het 'Théatre de Cruelté', gekoncipiceerd door de Fransman Artaud, is een ASTU-workshop bezig geweest met stuk zijn huidige vorm te geven. De Verovering van Mexico behandelt het eeuwige thema van onderdrukker en onderdrukte, gepersonifieerd in de Spanjaard Cortez en de Azteekse Keizer Montezuma Zij beiden zijn zodanig representatief voor hun eigen beschaving, dat botsingen onvermijdelijk zijn, m.n. op religieus gebied en in hun persoonlijke relaties die ondanks alles opgebouwd worden: les extrêmes se touchent Wat nu het spel betreft: het grootste aantal rollen is bezet, maar er zijn nog enkele (7) bijrollen, waarvoor nog mensen worden gezocht. De mensen waar we op doelen behoeven geen enkele toneelervaring te hebben; enige interesse in toneel kan natuurlijk geen kwaad Tijdgebrek kan geen beletsel zijn, want met enige wat je behoeft te doen is zo nu en dan een repetitie bijwonen. Bovendien: het is erg leuk. Eén en ander geldt ook voor diegenen die graag zouden willen meehelpen aan dekorbouw: het enige wat hun gevraagd wordt is dat ze goed kunnen omgaan met hamer en verfkwast Belangstellenden kunnen informatie inwinnen of zich opgeven op de volgende adressen: 1. Jozef Keulartz. Androsdreef 92. Tel. 71.87.84; 2. Tussen 12 en 2 u op de ASTU-kamer, Wilhelminapark 23; 3. Ronald van Giessen, Van Swindenstraat 39 Tel. 71.87.98; 4. Henk Broer. Rembrandtkade 45, tel. 51.22.65.

Autorally
Het Kinder Actie Comité organiseert een avondrally op donderdag 25 maart. De kosten van deelname bedragen *f* 5,— per auto (bestuurder en bijrijder). De start vindt plaats om 19.15 op de parkeerplaats van zwembad Den Hommel. Opgave voor deelname is mogelijk bij Jaap Hamel, elke avond aanwezig op de eettafel van Unitas (Lucas Bolwerk 8), of bij de start. N.B. De Baten van deze rally komen ten gunste van het Kinder Actie Comité, dat elk jaar in de zomervakantie een kamp organiseert voor kinderen uit sociaal-achtergebleven gezinnen.

Judo
N.S.K. in Leiden. Zaterdag 27 februari j.l. werden in het Sportcentrum van de Rijksuniversiteit te Leiden de Nederlandse Studenten Kampioenschappen gehouden. Zes uur lang is er fel gestreden om de begeerde titels die er in de verschillende categorieën te behalen vielen. Er was een A categorie (bruinezwarte band), een B categorie (groeneblauwe band) en een C categorie (gelebruine band). In elke categorie werd gestreden in de bekende gewichtsklasse (licht-half midden- midden en zwaargewicht) Er waren vele deelnemers van alle Universiteiten en Hogescholen Utrecht werd door 13 man vertegenwoordigd, met in elke categorie wel een favoriet. De volgende waren de deelnemers van Utrecht: Cat. A.: W. Draai, L. v. Kranenburg, G. v. Ginkel en J. Verhoef.
Cat. B.: R. L. W. Tonk, P. G. Hoogmoed, L. J. M. Rothkrantz R. D. Mes.
Cat. C.: W. Pastoors, R M. Martina, J. Droog, G. Niessen en D. van Niel.
In de C. cat. waren Martina (halfmidden) en D. van Niel (half-zwaar) duidelijk als favoriet aan te merken, als we terugdenken aan hun prachtige prestaties op het eerste jaars-tournooi in Rotterdam. Martina bracht het ook hier ver; hij werd kampioen. In de b-categorie zagen we 3 judoka's terug die verleden jaar op de N.S.K. in Nijmegen in de C-Categorie streden: t.w. P. G. Hoogmoed, L. J. M. Rothkrantz en R. D. Mes. De laatste wist de titel in het midden gewicht B-categorie, die op naam stond van W. Draai van deze over te nemen. Draai draaide dit jaar in de A-Categorie mee en stond daar naast van Ginkel in het midden gewicht. Van Ginkel werd hier de kampioen. Uit de 'alle categorieën' kwam van Ginkel ook als overwinnaar uit de bus wat hem naast de medaille ook een wisselbeker opleverde. De titel alle categorieën had van Ginkel ook verleden jaar op zijn naam gebracht, dus drie kampioenen uit de Dojo Snijders. Onze hoge waardering voor de heer Snijders. die onze mensen dusdanig getraind en geleid heeft dat dit goede resultaat mogelijk was en ook werd. Ter memorie zij nog opgemerkt dat ook verleden jaar onze Dojo drie kampioenen telde t.w. A. categorie plus alle categorieën van Ginkel B categorie Draai en C categorie Mes.

Zaalvoetbal
In de intra-universitaire competitie werden de eerste wedstrijden van de tweede competitiehelft gespeeld, maandag 1 en 8 maart. De teams zijn ingedeeld in 2 poules; 1. a. F.D.67, b.F.C.Psychologen, c.Unitas, d.Dental Boys, e. F.C. Paal, f Sphaerinda, dit zijn de teams van de kampioenspoule. In poule II, de runners-up poule, spelen de volgende teams: g. Proletarische Voorhoede, h. HADK, i. DE BOKKEN, j. U.V.S.V., Groep G, l S.S.R. Uitslagen 1-3: F. D. 67-F. C. PSYCHOLOGEN 4-0, Unitas-Dental Boys 3-1, Proletariese Voorhoede-HADK 3-2, Uitslagen 8-3: F. C. Paal -Sphaerinda 2-0, BOKKEN-U.V.S.V. 8-3, Groep G-S.S.R. 3-5. In de zaalvoetbalcompetitie van de K.N.V.B. behaalden de teams van de U.S.V.F. de volgende resultaten: in de wedstrijd van 9 maart speelde het 2e team gelijk tegen C.D.N.2, met 1-1. Op diezelfde avond nam U.S.V.F.1 de Luchtmacht onder vuur en won zeer overtuigend met 9-1.

Bij het Nederlands Studenten Zaalvoetbalkampioenschap te Nijmegen behaalde Utrecht de 4de plaats. Winnaar werd het team van de T. H. Delft.

Schermen
Bij de zaterdag 6 maart gehouden persoonlijke Nederlandse Studentenkampioenschappen schermen is wederom gebleken dat het studenten schermen op het opgenblik in Utrecht een zeer hoge vlucht neemt. De schermers uit de Domstad waren met een afvaardiging van niet minder dan 20 dames en heren present. Van deze 20 wisten slechts twee nog niet hoe tenminste tot de halve finales door te dringen. Toen de namen van de finales toen vaststonden bleek dat Utrecht in iedere finale met twee schermers was vertegenwoordigd. Bij de verdeling van de hoogste studenteneer ging Utrecht met het grootste aandeel in de buit strijken. Niet minder dan drie titels haalden zij binnen. De fel begeerde sabeltitel vond zijn weg naar de overtuigende winnaar H. v.d. Heuvel. F. Sampion wist beslag te leggen op de 5e plaats. De suprematie van Utrecht was het duidelijkst op de steekwapens. F. Bendijk eiste de florettitel voor zich op. P. Koks werd derde. Hij revancheerde zich echter door de degentitel op zijn naam te schrijven waarbij Bendijk op de derde plaats kwam. De dames reikten net niet tot de hoogste plaatsen. M. v. Manen werd na felle strijd met de Groningse schermsters 4e. M. Helders moest genoegen nemen met een 6e plaats in de finale. De Utrechtse Studenten Kampioenschappen zullen op 24 en 25 maart in de grote zaal van Chez-BéBé worden verschermd. Aanvang der wedstrijden 19.00 uur. Appel strikt om 18.30 uur De wedstrijden zullen worden gevolgd door een borrel op vrijdag 26 maart in de Cunera kelder, Nieuwe Gracht 32. Dan zullen tevens de prijzen worden uitgereikt aan de Utrechtse Studenten kampioenen.

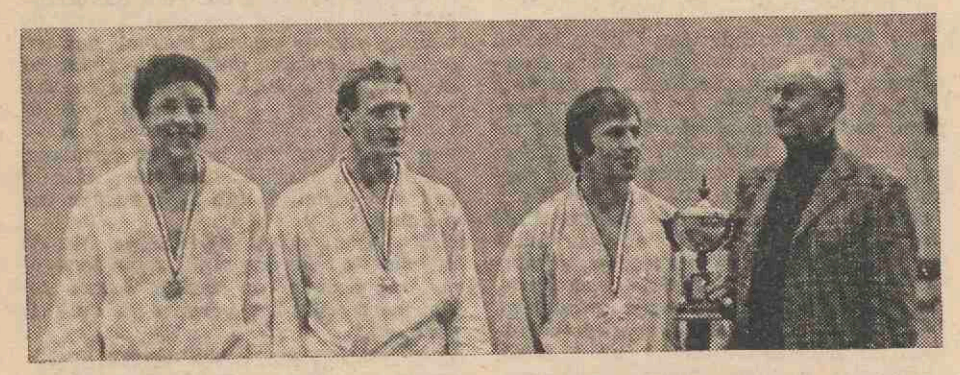

Van links naar rechts: Martina, Mes, Van Ginkel, de beker en judo-leraar Snijders.

Liberale studenten vereniging
organiseert een samenkomst met dr. de Korte, kandidaatlid VVD der Tweede Kamer, met als onderwerp ontwikkelingssamenwerking. Plaats U-huis Lepelenburg, maandag 22 maart om 20.00 uur. Allen welkom.

Menu's Veritas van 22 t.m. 26 maart
Maandag: kippesoep, stamppot rauwe andijvie, speklappen, capucijners, gehakt, bietensla, aardappelen.
Dinsdag: groentesoep, nassi goreng, gebakken eieren, kroepoek, vleesragout, speciebonen, aardappelen, hamburger, atjar.
Woensdag: tomatensoep, schnitzel, lever, groene kool, doperwten, aardappelen, appelmoes.
Donderdag: asperges, saucijsjes, karbonade, gehakt, lof, spinazie, puree, aardappelen, witte koolsla.
Vrijdag: kerrysoep, vissticks, slavinken, doperwten met wortelen, patatesfrites, aardappelen, tutti frutti.

De nagerechten zijn iedere dag: vla, fruit, ijs en yoghurt.

De eettafel is geopend van maandag tot en met vrijdag van 17.30 tot 19.30 uur.
De lunchbar is iedere dag van 12.30 tot 13.30 uur geopend.

Geslaagd
Doctoraal rechtsgeleerdheid: F. van der Walle, mej. J. M. Denie, W. Osinga, R. P. G. L. M. Verount, Utrecht; J. H. Langschmidt, Gemert.
Doctoraal rechtsgeleerdheid vrije studierichting: J. M. Hellman, Den Haag.
Kandidaats kunstgeschiedenis: mej. C. L. van Groningen, Wassenaar.
Doctoraal Engelse taal- en letterkunde: A. C. M. Broeren, Den Dungen; mej. F. Stoffels, Monnickendam.
Doctoraal Nederlandse taal- en letterkunde: P. A. Stelder, Haarlem.
Doctoraal Slavische taal- en letterkunde: W. R. Veder, Utrecht.
Doctoraal geschiedenis: M. de Koeijer, 's-Heerenhoek.
Semi-arts: W. P. L. van Boven, Utrecht; J. W. B. M. Casparie, Rotterdam; F. A. A. M. Croiset van Uchelen, en R. E. Nobrega, Utrecht; P. Chr. Schepp, Amersfoort; W. J. van Unen, en W. B. Goslinga, Utrecht.
Arts: A. F. van den Berg, Ermelo; B. A. van Driel, W. C. A. M. van Veenendaal, M. Chr. P. J. Verpalen en mevr. M. F. E. Vollaard-Hattinga, Verschure, Utrecht.
Doctoraal tandheelkunde: H. L. Heijster, Utrecht.
Doctoraal sociologie: mevr. L. M. van Kammen-van Kerkwijk, T. F. Versteegh en D. J. van Houten (cum laude), Utrecht.
Kandidaats wiskunde en natuurkunde: H. J. H. Renckens, Hoensbroek; W. Duinker, Londen (Eng.); P. C. Zalm, Geldrop; E. D. van Hasselt, Den Horn.
Doctoraal wiskunde: J. H. de Lint, Klundert; F. R. L. Graaf van Randwijck, Nieuw en St. Joosland; F. M. Rietveld, Ermelo (cum laude).
Doctoraal natuurkunde: J. L. Everaars, Venlo (cum laude); J. M. J. de Ruiter, Hilversum.
Kandidaats scheikunde: R. H. Everhardus, Langbroek; mej. M. van der Pas, Hilversum; A. A. Engels, Wehl; B. G. van der Pols, Utrecht; mej. J. van Veen, Bussum; B. Vlieger, Doornspijk; J. J. M. Damen, Deventer.
Doctoraal scheikunde: mevr. L. M. Verbeek-Beemsterboer, Utrecht; mej. M. Ph. van den Berg, Tilburg; N. Brouwer, Utrecht (cum laude); Th. van Buul, Arnhem; C. A. Kan, Utrecht; G. Koorevaar, Nijkerk; C. Mulder, Utrecht; A. M. Antens, Bosschenhoofd.
Kandidaats biologie: L. H. J. C. Danse, Jutphaas; J. J. den Held, Gouda; F. R. Muller, Vlissingen; W. Nienhuis en M. G. M. van Roosmalen, Utrecht; H. L. F. Saeijs, Kwintsheul; mej. A. L. Waning, Geleen; D. M. Binnendijk, Kamerik; A. Th. M. Hentzen, Utrecht; L. H. Batenburg, Amersfoort; G. Laeijendecker, 's-Gravenhage; E. J. de Valk, Woerden (cum laude).
Doctoraal biologie: L. H. J. C. Danse, Jutphaas; M. R. Dohmen, Utrecht; R. F. van Dooren, Heerlen; H. 't Hart, Utrecht; mej. I. M. Prijs, Zeist.
Kandidaat farmacie: J. W. Hinnen, Bennekom; J. L. Verduijn, Boxtel.
Kandidaat geologie: D. J. Postma, Ermelo.

Faculteiten

Rechten

Verkiezing leden fakulteitsraad
Alle leden van de fakulteitsgemeenschap wordt het volgende onder de aandacht gebracht.
De plenaire vergadering dd. 27 januari 1971, stelde het fakulteitsreglement van de fakulteit der rechtsgeleerdheid van de R.U. te Utrecht vast, alsmede het kiesreglement.

Aan het bestuur oude stijl werd opgedragen de voor de samenstelling van de fakulteit nieuwe stijl noodzakelijke maatregelen te treffen. Wil de nieuwe struktuur aan haar doel beantwoorden, dan zullen alle leden van de fakulteitsgemeenschap thans van hun daadwerkelijke belangstelling en begrip voor hun verantwoordelijkheid blijk moeten geven. De fakulteitsgemeenschap wordt gevormd door het wetenschappelijk personeel van de fakulteit, de studenten die bij de fakulteit zijn ingeschreven en het nietwetenschappelijk personeel van de fakulteit. Een verkiezingskommissie werd inmiddels ingesteld. Het bestuur doet thans op de fakulteitsgemeenschap een dringend beroep:
a. kontroleer de kieslijsten, b. werk mee aan de totstandkoming van de kandidatenlijsten, c. neem deel aan de verkiezingen, d. toon een aktieve belangstelling voor de nieuwe struktuur.
Vanaf 22 maart 1971 zullen de kieslijsten op het publikatiebord van de fakulteit, Boothstraat 1c, zijn aangebracht. Bezwaren tegen de kieslijsten moeten uiterlijk 5 april 1971 schriftelijk en met redenen omkleed worden ingediend bij de verkiezings-kommissie p/a Boothstraat 1c, kamer 105. De kieslijsten zullen definitief worden vastgesteld in een openbare zitting op 13 april 1971. De leden van de fakulteitsgemeenschap kunnen kandidatenlijsten indienen voor de verkiezing van 24 leden van de fakulteitsraad; deze leden worden gekozen uit alle leden en door alle leden van de fakulteitsgemeenschap, met dien verstande, dat tenminste een derde van dit aantal uit leden van het wetenschappelijk personeel, een derde uit studenten bestaat en tenminste twee leden afkomstig zijn uit het overig personeel. Leden van de fakulteitsgemeenschap kunnen zich voor verkiezing in de raad kandidaat doen stellen door tenminste 10 leden van de gemeenschap. De kandidaatstelling is uitsluitend mogelijk middels daartoe bestemde formulieren, welke verkrijgbaar zijn op het bureau van de fakulteit, kamer 105, vanaf 15 maart 1971. De formulieren met kandidaatstelling en verklaring dat de kandidaat in de kandidatuur neeft ingestemd dienen uiterlijk 13 april 1971 om 16.00 uur in het bezit te zijn van de verkiezingskommissie p/a fakulteitsbureau, Boothstraat 1c, kamer 105. De stemgerechtigde leden ontvangen uiterlijk 29 april 1971 een persoonlijke oproeping voor de stemming; tegen inlevering van de oproeping wordt een stembiljet verstrekt. De verkiezing vindt plaats op 5 en 6 mei 1971, Uitslag 7 mei 1971.

Micro-economie
Met ingang van 15 maart is er uitsluitend 's morgens van 9.00-13.00 uur gelegenheid tot het afhalen van resterende uitwerkingen van vraagstukken en probleemstellingen en tot het volgen van bandcolleges. Deze regeling geldt tot aan het tentamen op 21 mei.

Afscheid G. Jager
Op 24 maart a.s. hoopt G. Jager, conciërge van het Molengraaff Instituut afscheid te nemen i.v.m. zijn vertrek wegens het bereiken van de pensioengerechtigde leeftijd. Op die middag wordt hem namens het instituut en de J.S.V.U. een afscheidsborrel aangeboden. Aanvang 16.30 uur in het Molengraaff Instituut. Belangstellenden zijn van harte welkom. De leeszaal van het instituut zal vanaf 3 uur n.m. gesloten zijn.

Aanvulling studiegids
Op blz. C.28 onder c - burgerlijk procesrecht:
Diegenen, die de nieuwe druk gebruiken van het compendium van het burgerlijk procesrecht van prof. mr. P. A. Stein, dienen de onderstaande nummers te kennen: blz. 17 t.m. 23, 25 t.m. 102, 134 t.m. 161, 180 t.m. 182, 193/197, 202 t.m. 206, 218 t.m. 224, 227, 232 t.m. 250, 270 t.m. 280, 288 t.m. 311, 319 t.m. 325.

Voorlichting prekandidaten
Ten behoeve van de prekandidaten wordt ook dit jaar een voorlichtingsmiddag georganiseerd waar de verdere studie in de doktoraalfase zal worden toegelicht. Deze voorlichting zal worden gegeven op woensdagmiddag a.s. (24 maart 1971) te 14.00 uur in het doceergebouw, Jacobsstraat 12.

Experimentele pleitzitting
De Utrechtse Vrouwelijke Juristen Werkvereniging 'Portia' organiseert op woensdag 24 maart 1971 een experimentele pleitzitting. Het 'experimentele' bestaat hierin, dat we een proces in twee fasen — willen opvoeren.
In de eerste fase — de zuiver juridische — gaat het om het bewijs van het ten laste gelegde feit. Wordt dit feit inderdaad bewezen verklaard, dan volgt een tweede fase, waarin een team, bestaande uit een jurist, een psycholoog en een Penetentiair deskundige de straf of maatregel bepaalt, die voor deze verdachte de meest geschikte is. Medewerking verlenen prof. Rijksen, prof. Peters en mr. Kelk. Plaats: Senaatszaal, Academiegebouw, Domplein 29. Aanvang: 19.30 uur. Iedereen is van harte welkom!

Studiebeurzen industriële eigendom 1971
Teneinde de Europese gedachte op het gebied van de industriële eigendom te bevorderen stelt de Raad van Europa jaarlijks een aantal beurzen ter beschikking aan hen, die op het onderhavige gebied in een of meer Europese

landen of wel bij een internationale organisatie onderzoekwerk willen verrichten van Europees niveau of hun opleiding willen afronden d.m.v. een studie van internationale aard.
In aanmerking komen zij die reeds een speciale studie hebben gemaakt van het gebied van de industriële eigendom en zij die blijk hebben gegeven te beschikken over ervaring op dit gebied. Aanvragen indienen vóór 25 maart 1971. Verdere inlichtingen bij het fakulteitsbureau.

I.p.r. colleges
De colleges van mr. Bijleveld voor de nieuwe cyclus i.p.r zullen beginnen na de paasvakantie, op maandag 19 april a.s. om 9.00 uur 's morgens in het Academiegebouw, zaal 9. Prof. Sauveplanne zal zijn eerste college geven op donderdag 18 maart a.s. 's middags om 4 uur in het Academiegebouw, Domplein.

Dies 1971
Zoals gebruikelijk, zullen op de Dies, vrijdag 26 maart 1971, geen colleges worden gegeven en zullen de instituten gesloten zijn.

Geneeskunde

Vorderingen-toets medische psychologie eerste jaar
De vorderingen-toets voor de medische psychologie van het eerste jaar zal plaatsvinden op: woensdagmiddag 24 maart 1971.
4 uur in de kollegezaal van organische chemie, Croesestraat 79, voor de groepen: 7, 8, 9, 10, 11, 12, 13, 14, 15, 20, 21, 22, 23, 24, 28 29 en 30.
5 uur in de kollegezaal van fysiologie Vondellaan 24, voor de groepen: 1, 2, 3, 4, 5, 6, 16, 17, 18, 19, 25, 26 en 27.
Deze vorderingen-toets is een verplichte afsluiting van de kursus. Het behalen van deze toets is een noodzakelijke voorwaarde voor het volgen van de kursus medische psychologie in het tweede studiejaar. De uitslag telt niet mee in het C 1 eksamen, en er zal nog gelegenheid gegeven worden voor een herhaling van de kursus en/of een herkansing. De vorderingen-toets zal direkt aansluiten bij de kursus, en dat houdt in dat het niet zozeer zal gaan om feiten-kennis, maar meer om het kunnen werken met begrippen en gedachtengangen die tijdens de kursus zijn aangeboden. De vorm van de vragen zal aansluiten bij de opdrachten zoals die in de loop van de kursus zijn gesteld.

Eerste Universiteitsraad
Zoals u elders in deze 'U' kunt lezen, wordt momenteel een begin gemaakt met de verkiezingsprosedure voor de Eerste Universiteitsraad. Vanuit de mediese fakulteit zullen in deze raad zitting nemen: 3 wetenschappelijke medewerkers, 2 niet-wetenschappelijke medewerkers en 2 studenten.
Die studenten die belangstelling hebben om in deze raad verkozen te worden, dienen kontakt op te nemen met de msfu, catharijnesingel 69, vóór 15 april. In de vergadering van het studentenparlement d.d. 20 april zal besloten worden of de studenten al dan niet met deze verkiezingen zullen meedoen, en welke studenten kandidaten zullen zijn.

Voor de parlementsleden
De eerstkomende parlementsvergadezing is bepaald op dinsdag 20 april, 19.30 uur, kollegezaal interne. Wil iedereen zo snel mogelijk zijn enkette insturen?

Wisk. en Natuurwetenschappen

Gepromoveerd
W. W. Sillevis Smitt, Van Bijnkershoeklaan 303, Utrecht is gepromoveerd tot doctor in de wiskunde en natuurwetenschappen. Proefschrift: De gistkern; ultrastructuur en biosynthese van ribosomaal ribonucleinezuur. Promotor: prof. dr. E. P. Hulst-Steyn Parvé.

J. T. Ubbink, Androsdreef 24, Utrecht, promoveerde tot doctor in de wiskunde en natuurwetenschappen. Proefschrift: Elektronen en fotonen in een fotogeleider. Promotor was prof. dr. N. G. van Kampen.

■ Wiskunde, sterrenkunde en natuurkunde

Tentamen Statistische Mechanica
Op maandag 17 mei a.s. zal er om 14.00 uur in de grote collegezaal van het Fysisch Lab. nogmaals gelegenheid zijn tentamen af te leggen over het college Statistische Mechanica van Dr. B.U. Felderhof (2e semester 1969-70). Opgave vóór 14 mei a.s. bij de administratie van het Instituut voor Theoretische Fysica, Maliesingel 23, tel. 25751.

Herhalingstentamen Mathematische Fysica II
Voor hen die belangstelling hebben voor een herhalingstentamen Mathematische Fysica II (college prof. Van Kampen najaar 1970) zal in de 2e helft van juni gelegenheid zijn dit herhalingstentamen te doen. Belangstellenden worden verzocht zich te melden bij de administratie van het Instituut voor Theoretische Fysica, Maliesingel 23, tel. 25751.

Tentamen Fysische Meetmethoden 2 april 1971
Vrijdagmiddag 2 april om 14.30 bestaat de gelegenheid om het tentamen fysische meetmethoden af te leggen in de blauwe zaal van Transitorium 1. De eisen voor dit tentamen zijn, behalve de inhoud van het college fysische meetmethoden:
a. voor chemici: de practicuminstructies voor de verplichte proeven van het lopende practicum
b. voor biologen en farmaceuten: de stof van het college algemene natuurkunde.
Een lijst van onderwerpen, behandeld in het college fysische meetmethoden is verkrijgbaar op de administratie van het Fysisch Laboratorium, kamer 210, Bijlhouwerstr. 6 alwaar men zich ook op dient te geven, en bij mej. E. Guikers, Van de Graaff Laboratorium, Princetonlaan 4, De Uithof.

College Algemene Natuurkunde prof. dr. R. Braams
De test M I van het werkcollege Mechanica cursus 1970-'71 voor studierichtingen S1-4; G2, 5; B3, zal op 5 april 1971 gehouden worden in tegenstelling tot wat op de tentamenroosters vermeld staat.
Op 5 april 1971 zal er voor chemici, geologen en B3-studenten eveneens gelegenheid zijn de tentamina Mechanica en Elektriciteitsleer van het college Algemene Natuurkunde af te leggen.
Opgave vóór 1 april 1971 bij mej. M. Hollander, Fysisch Laboratorium, Sorbonnelaan 4, De Uithof, Utrecht.

■ Scheikunde

Proefwerk-en tentamenregeling Algemene Chemie
Om te stimuleren dat ook zij die, wellicht door aanpassingsmoeilijkheden, onvoldoendes voor de proefwerken algemene chemie I gekregen hebben, toch aan de proefwerkregeling blijven meedoen, wordt de proefwerk- en tentamenregeling voor de rest van de cursus 1970-1971 als volgt, gedeeltelijk afwijkend van het in de studiegids gepubliceerde.
13 maart naar keuze van de student
a. proefwerk algemene chemie I, 2e gedeelte
b. proefwerk algemene chemie, I, 1e en 2e gedeelte
15 april herkansing proefwerk algemene chemie I, 2e gedeelte.
14 juni proefwerk algemene chemie 11
3 sept. tentamen algemene chemie I en II samen, of naar keuze van de student algemene chemie I of algemene chemie II.
Beoordeling:
Cijfers algemene chemie I, 1e en 2e gedeelte worden gemiddeld en leveren eindcijfer Alg. chemie I op. Het eindcijfer Alg. Chemie I kan ook verkregen worden door het proefwerk B van 13 maart of het tentamen Alg. Chemie I van 3 sept. Het eindcijfer Alg. Chemie II wordt verkregen uit het proefwerk van 14 juni of het tentamen Alg. Chemie II van 3 sept. Het totaalcijfer Alg. Chemie I en II is het gemiddelde van de twee eindcijfers of het tentamencijfer Alg. Chemie I en II van 3 sept. De eindcijfers van Alg. Chemie I en Algemene Chemie II worden op kwarten nauwkeurig vastgesteld. Bij de middeling tot het totaalcijfer wordt op hele cijfers afgerond: 1-8 t.e.m. 1-2 naar beneden, 5-8 t.e.m. 7-8 naar boven. Als uitzondering hierop wordt 5½ naar boven afgerond. Bij de laatste middeling wordt geen eindcijfer lager dan 4½ geaccepteerd. D. H. W. den Boer, J. A. Vliegenthart, J. Th. G. Overbeek en P. H. Wiersema.

Colleges voor tweedejaars chemie-studenten
Tijdens de practicumperiode, die voor tweedejaars chemie-studenten op 1 maart j.l. is begonnen, worden er ook nog enkele colleges gegeven. Omdat een aantal studenten, met name schijnt dit het geval te zijn bij S3 studenten inzake het college natuurkunde op woensdag van 9.00-9.45 uur, van mening is, dat het niet is toegestaan om deze colleges te volgen, wordt er nog eens op gewezen, dat dit op een misverstand berust. De practicumleiders zijn hiervan op de hoogte.

■ geologie en geofysica

College en werkcollege Algemene Chemie II
Het college en werkcollege Algemene Chemie II wordt gegeven in de periode van 29 maart t-m 4 juni a.s.: het college op maandag, dinsdag en vrijdag van 9.00-9.45 uur en steeds daarop aansluitend het werkcollege van 10.00-12.00 uur. Voor het werkcollege zijn de studenten ingedeeld in 9 groepen. De indeling van deze groepen is opgehangen op het publicatiebord en in de B. zalen van het Analytisch Chemisch Laboratorium. Studenten, die hier ten onrechte wel of niet op voorkomen, dienen dit voor 24 maart bekend te maken aan het bureau van de Subfaculteit Scheikunde, kamer 205 op het Analytisch Chemisch Laboratorium, Croesestraat 77A, Utrecht.

College en werkcollege Algemene Chemie II
Het college en werkcollege Algemene Chemie II wordt gegeven in de periode van 29 maart t.m. 4 juni a.s.: het college op maandag, dinsdag en vrijdag telkens van 9.00-9.45 uur en steeds daarop aansluitend het werkcollege van 10.00-12.00 uur. Voor het werkcollege zijn de studenten ingedeeld in 9 groepen. De indeling van deze groepen is opgehangen op het publicatiebord en in de B-zalen van het Analytisch Chemisch Laboratorium.
De G3 en G5 studenten zijn ingedeeld in groep N. Deze indeling is bovendien opgehangen op de publicatieborden in het Vening Meinesz Laboratorium en het geologisch instituut. Studenten, die hier ten onrechte wel of niet op voorkomen, dienen dit voor 24 maart bekend te maken aan het bureau van de subfaculteit scheikunde, kamer 205 op het Analytisch Chemisch Laboratorium, Croesestraat 77A, Utrecht.

■ Biologie

Tentamen invertebraten
De aanmelding voor tweedejaars biologen sluit 24 april. Laatste tentamendag woensdag 31 maart.

3e jaars cursus Algemene Plantkunde
Biologen, die in het najaar van 1970 niet aan de 3e jaars cursus Algemene Plantkunde mochten deelnemen omdat zij niet aan de toelatingseisen voldeden, maar die daaraan op 19-4-'71 wel zullen voldoen, kunnen, in gevallen die daartoe duidelijk aanleiding geven, deelnemen aan de cursus plantkunde voor chemici S2, die 19 april begint. Tel. overleggen met dr. O. H. Blaauw tel. 331417 toestel 71.

Letteren

Mededeling
Het spreekuur van professor dr. mr. A. W. Reinink is op maandag van 14.00-15.00 uur.

Beursberichten O. en W.
De Oostenrijkse regering stelt 2 studiebeurzen van negen maanden beschikbaar voor kandidaten, afgestudeerden, beeldende kunstenaars en musici. Voorwaarden: maximum leeftijd 35 jaar; goede kennis Duits. Aanvragen vóór 31 maart 1971.
Tevens stelt de Oostenrijkse regering 3 zomerbeurzen voor 1 maand beschikbaar voor kandidaten, afgestudeerden, beeldende kunstenaars en musici, die een vakantiekursus wensen bij te wonen of zelfstandig wetenschappelijk onderzoek willen verrichten in een bibliotheek, archief of soortgelijke instelling.
Voorwaarden: maximum leeftijd 35 jaar; goede kennis van Duits. Aanvragen vóór 31 maart 1971.

De post-akademiale leergang van NUFFIC is van september 1971 tot en met februari 1972. De leergang beoogt op wetenschappelijke wijze een inzicht te geven in de faktoren, die de struktuur der internationale verhoudingen beïnvloeden. Daarbij wordt aandacht geschonken aan de plaats van Nederland in de internationale verhoudingen. Onder bepaalde voorwaarden kunnen deelnemers in aanmerking komen voor een beurs. Inschrijving voor deelneming aan deze leergang zo spoedig mogelijk, doch uiterlijk 15 juli 1971.
Voor nadere informatie: fakulteitsbureau Letteren, Plompetorengracht 21, tel. 12256.

■ Geschiedenis, kunstgeschiedenis archeologie en muziekwetenschap

Gastcollege Jean Ch. Balty
Op woensdag 24 maart zal Jean Ch. Balty uit Brussel (Musées Royaux d'Art et d'Histoire) een voordracht met lichtbeelden houden met als titel: 'Apamée de Syrie, chantier de recherches archéologiques belges; problèmes d'archéologie et d'histoire'.
De Belgische opgravingen in Apamea, voor de oorlog begonnen door Fr. Cumont et F. Mayence, worden sinds 1966 uitgevoerd door een speciale stichting: Le Centra Belge de recherches arcréologiques à Apamée de Syrie. Het betreft een groot stadsonderzoek, dat loopt van de Hellenistische tot in de Byzantijnse tijd, en waarvan de resultaten gepubliceerd worden in de reeks: Fouilles d'Apamée. Belangrijke vondsten van de vroegere opgravingen zijn te vinden in de Musées Royaux d'Art et d'Histoire te Brussel.
De voordracht van Jean Ch. Balty zal gehouden worden in het Archeologisch Instituut, Domplein 24, tel. 10809, en is toegankelijk voor studenten in de archeologie, leden van het Nederlands Klassiek Verbond en Ex Oriente Lux en voor andere belangstellenden. Aanvang: 20.15 uur.

Diergeneeskunde

Symposion
Woensdag 31 maart a.s. zal er een symposion worden gehouden. Titel: Het hart van de hond'. Plaats: instituut voor anatomie. Tijd: 9.30 uur. Het symposion zal uitsluitend voor eerste- en tweedejaars studenten toegankelijk zijn en is ook op deze groep afgestemd. Colleges en practica gaan niet door.

Sociale wetenschappen

■ Psychologie

Spreekuur prof. Van Parreren
Het wekelijkse spreekuur van prof. C. F. van Parreren komt op 8 en 15 april 1971 te vervallen.

Adviezen Studietoelagen
Het bestuur van de Subfaculteit der Psychologie deelt mede dat in verband met het vertrek van dr. G. A. Kohnstamm per 1 januari jl. de adviezen ten behoeve van aangevraagde rijksstudietoelagen voortaan zullen worden opgesteld door mej. E. M. van den Berg, Hoofd Bureau Subfaculteit Psychologie.
Zij zal het speciale beurzenspreekuur op woensdagmiddag handhaven, echter van 15.00-16.00 uur, kamer 2.04, Varkenmarkt 2.

■ Pedagogische en andragogische wetenschappen

Spreekuur drs. E. Lopes Cardozo
Op 24 maart a.s. is de heer Lopes Cardozo verhinderd zijn spreekuur te houden.

Paasrecес
In de week na Pasen (13 t.m. 16 april) vervallen alle spreekuren, kolleges en werkgroepen van de afdeling Andragogiek.

Herkansing
Het herkansingstentamen 'Inleiding in de Andragogiek' 1969-1970 wordt afgenomen op maandag 19 april, in de zalen 9 en 11 in het Akademiegebouw, Domplein. Aanvang 14.00 uur.

Vergadering afdeling statistiek en metodenleer
Als vervolg op de vergadering van 1 maart j.l. zal op maandag 29 maart a.s. een afdelingsvergadering gehouden worden over het diskussiestuk 'Doelstellingen van net vak statistiek en de plaats in de opleiding', en over de conceptprogramma's statistiek en metodenleer voor het kursusjaar 1971-1972. De vergadering zal beginnen om 10.00 uur en zal worden gehouden in de Kajuit. Iedere belangstellende is van harte welkom.

Afdeling Andragogiek
Blok 'Inleiding in de Andragogiek': voorbespreking met vertegenwoordigers van de werkgroepen op 25 maart, 15.45 uur, Nieuwe Gracht 36, 2e verdieping. De kolleges beginnen donderdag 1 april, 9.15 uur (precies), Achter de Dom 22. Van de in het decembernummer van het Informatiebulletin voorgeschreven literatuur vervalt: Ten Have, Vorming. Bestudeerd moeten dus worden: 1. Martin Keilhacker, Erziehung und Bildung in der Industriegesellschaft, Urban Buch no. 94 (prijs ƒ 7,55); 2. T. R. Batten, The non-directive approach in Group and Community Work, O.U.P., Londen 1967 (prijs ƒ 11,80); 3. A. F. Young & E. T. Ashton, British Social Work in the 19th Century, Routledge ect. Londen 1963 (2e druk!); prijs ƒ 22,40. 4. Funktie en toekomst van het vormings- en ontwikkelingswerk met volwassenen in de Nederlandse samenleving, Wolters-Noordhoff 1969 (prijs ƒ 4,95). 5. Enige tijdens het kollege uit te reiken stencils. Tentamen: woensdag 23 juni 8.30-10.30 uur in nader bekend te maken lokaal. Vrijgesteld zijn van dit blok de bezitters van een diploma van een sociale academie (school voor maatschappelijk werk). Zij dienen hiertoe een verzoek in te dienen bij de docent onder vermelding van het instituut dat het diploma verstrekte alsmede datum en jaar der diplomering. Het bewijs van vrijstelling wordt hun daarna toegestuurd.

Theoretische pedagogiek
3e jaars studieverslagen pedagogiek. Iedereen die nu een verslag gaat schrijven kan het stencil 'richtlijnen bij het maken van een 3e jaars studieverslag' komen ophalen bij drs. A. K. de Vries of J. W. Rutgers, Nieuwe Gracht 36, op woensdagen van 11.00-12.00 uur. Het behelst een verduidelijking van de opdracht, die voor een groot aantal studenten nodig is gebleken.

Nagekomen

FUG activiteiten overkoepeling

Vrijdag 19 maart: Veritas: Lente weekend. Met o.a. om 23.00 uur Studio-Drive-In-Show, Go-Go-Girls, lachfilms, etc.
Zaterdag 20 maart: Veritas: Lente-weekend. Met sportmiddag, Costa Brava feest + 'Fair Price', films, touristische informatie etc.
Zondag 21 maart: Veritas: Lente weekend. Met Griekenland committee + feestje i.d. stemming van 't Griekse comm.
Zaterdag 20 en zondag 21 maart: Veritas: Permanente expositie van werk van academie Artibus, met mogelijkheden tot kopen.

Verkiezingen in mei

In mei zullen verkiezingen worden gehouden voor de faculteitsraad en de vijf subfaculteitsraden.
Het faculteitsbestuur heeft dit besloten n.a.v. een verzoek van een algemene vergadering van letterenstudenten en mede gezien de medewerking van Curatoren.

De studenten zullen zich nu moeten beraden over:
— de verkiezingsprocedure;
— het studentenprogramma bij de a.s. verkiezingen;
— de kandidatenlijst;
— hangende kwesties zoals de herindeling en de SOL (brief aan prof. Mossel).

Voor maandag 22 maart 8 uur is een algemene studentenvergadering uitgeschreven, in het Engels instituut.

Woonbestuur IBB

Tot aan de eerstvolgende vergadering van het Woonbestuur IBB, die gehouden zal worden 25 maart a.s., bestaat de mogelijkheid om in te tekenen voor de kantoorruimte Chez BéBé. Deze kantoorruimte staat nu leeg en wij zouden graag zien dat er een goede bestemming voor gevonden wordt.

Op het spreekuur van het woonbestuur, iedere maandag van 19.00 uur tot 20.30 uur (ook na 25 maart) kan ieder komen intekenen.
Wij willen er de aandacht op vestigen, dat het wel mogelijk is wensen kenbaar te maken omtrent toekomstige bewoners. Deze moeten schriftelijk worden ingediend bij de S.S.H. Er zal zoveel mogelijk met deze wensen rekening worden gehouden , d.w.z. slechts d.m.v. een soepeler hantering van de wachtlijst.

zijn dan bent u daartoe verplicht. Alléén reparaties die nodig zijn tengevolge van slijtage zullen door de SSH worden verricht.

Speciaal verzoek aan hoogbouw: Alles wat in het trappenhuis staat en er dus niet hoort, moet verwijderd worden. Als dit niet gebeurt zal tot doeltreffende maatregelen worden overgegaan.

Herhalingstentamen ontwikkelingspsychologie

Het herhalingstentamen voor pedagogiek studenten op 25 maart a.s. zal gehouden worden in kamer 24, 2e verdieping gebouw Nieuwe Gracht 36. Van 9.00-12.00 uur.

vacatures

Voor zover in onderstaande vacatures geen salaris vermeld staat, zal het salaris, afhankelijk van leeftijd, opleiding en ervaring, volgens rijksregeling worden vastgesteld; de aow-premie is voor rekening van de universiteit. Het salaris is exclusief 6 procent vakantie-uitkering.

Algemeen
Bij de afdeling personeelsadministratie van het bureau van de universiteit kan zo spoedig mogelijk worden geplaatst een jong
ADMINISTRATIEF MEDEWERKSTER
Haar taak zal voornamelijk bestaan uit het verrichten van diverse werkzaamheden ten behoeve van de advertentie- en dienstkledingadministratie. Vereisten: ivo-, mulo-diploma of gelijkwaardige opleiding en typen; enige kantoorervaring strekt tot aanbeveling. Salaris tot max. f 700,— bruto per maand.

Sollicitaties te richten aan de personeelsfunktionaris van het bureau van de universiteit, Kromme Nieuwe Gracht 29 te Utrecht onder vermelding van nr. 957.

Algemeen
Het universiteitsmuseum, Trans 6-8, Utrecht, vraagt voor spoedige indiensttreding een
SUPPOOST
die ook bereid is aan bezoekers enige inlichtingen te geven over de kollektie in het museum. Kennis van een vreemde taal strekt tot aanbeveling. Salaris volgens rijksregeling tot maximaal f 894,45 bruto per maand.

Sollicitaties te richten aan de direkteur van het museum, dr. P. H. Kylstra. tel. 332114 tst. 133, bij wie u ook inlichtingen kunt verkrijgen.

Wiskunde en Natuurwetenschappen
Bij de subfakulteit geologie en geofysica kan geplaatst worden een
TEKENAAR
De werkzaamheden zullen bestaan uit het tekenen van geologische kaarten en profielen en in verband hiermede het maken van fotoreprodukties voor dissertaties en andere publikaties. Zij die ervaring hebben in het kaarttekenen hebben de voorkeur.

Sollicitaties met volledige inlichtingen te richten aan de beheerder van het geologisch instituut, Oude Gracht 320 te Utrecht.

Wiskunde en natuurwetenschappen
Het elektronisch rekencentrum verwerkt met haar EL x8 computer programma's voor wetenschappelijk onderzoek. In het team operateurs dat belast is met de programmaverwerking is plaats voor een
(LEERLING) OPERATEUP
gedurende de opleiding wordt hij in de gelegenheid gesteld een programmeercursus te volgen. Een goede, bij voorkeur middelbare, schoolopleiding is vereist.

Telefonische inlichtingen bij de heer S. ten Hoor, tel. 030-531540.

Sollicitaties te richten aan de beheerder van het elektronisch rekencentrum, Budapestlaan 6 te Utrecht.

Wiskunde en Natuurwetenschappen
Het laboratorium voor ruimte-onderzoek zoekt een
MEDEWERKSTER
voor het secretariaat van de hoogleraar/beheerder. Wij verwachten van de nieuwe medewerkster, dat zij typeen ander administratief werk met veel accuratesse wil doen. Als de telefoniste-receptioniste er niet is, zal zij ook de bezoekers moeten ontvangen en de telefooncentrale beheren. Heeft u een mulo/mavo-opleiding en een typediploma, dan kunnen wij een prettige werksfeer bieden.
Uw brief (liefst met pasfoto) kunt u richten aan de personeelsfunktionaris van het sterrekundig instituut, Beneluxlaan 21 te Utrecht.

Letteren
Bij het instituut voor laat latijn wordt gevraagd een
ADMINISTRATIEF MEDEWERKSTER
De werkzaamheden bestaan o.m. uit het verzorgen van de correspondentie in het nederlands, frans, engels en duits, de zorg voor de boekhouding en de studentenadministratie, het op stencil typen van collegeteksten en assistentie in de bibliotheek. Vereist: middelbare schoolopleiding, grote mate van nauwkeurigheid, goed kunnen typen en duidelijk handschrift (eventueel enige kennis van latijn). Sollicitanten die zelfstandig kunnen werken en over ervaring beschikken, genieten de voorkeur.

Eigenhandig geschreven sollicitaties met referenties te richten aan de beheerder van bovengenoemd instituut, Maliestraat 7 te Utrecht.

Sociale Wetenschappen
Bij het instituut voor planologie wordt voor spoedige indiensttreding gevraagd een
BIBLIOTHECARESSE
Haar taak zal bestaan uit het verrichten van de gebruikelijke bibliotheekwerkzaamheden. De bibliotheek omvat ongeveer 3000 boeken en heeft ongeveer 50 tijdschrift-abonnementen. Verlangde opleiding: diploma van een middelbare school en een bibliotheekdiploma. Inlichtingen zijn te verkrijgen bij prof. dr. Chr. van Paassen, instituut voor planologie, Heidelberglaan 2 te Utrecht tel. 030-532016.

Sollicitaties te richten aan de personeelsfunktionaris van het bureau van de universiteit, Kromme Nieuwe Gracht 29 te Utrecht onder nr. 958.

Interuniversitair
Bij het phytopathologisch laboratorium willie commelon scholten, Javalaan 20 te Baarn, deel uitmakend van de rijksuniversiteit Utrecht en van de universiteit van Amsterdam, bestaat per 1 maart 1971 een vakature voor een
MEDEWERKER
van de huishoudelijke dienst. Zijn taak zal in hoofdzaak bestaan uit het assisteren van de amanuensis. Max. salaris f 800,20 bruto per maand, premie aow/aww komt voor rekening van de werkgever.
Sollicitaties te richten aan de hoogleraar-direkteur van voornoemd instituut.

VOOR ALEMENE INLICHTINGEN OVER VACATURES EN MOELIJKE FUNKTIES KUNT U ZICH WENDEN TOT DE AFDELING PERSONEELSVOORZIENING, BUREAU FORMATIEZAKEN, KROMME NIEUW E GRACHT 29 TE UTRECHT, TEL. 335722 TST. 135.

ZELFS DE KRANT KUN JE ER LEZEN

Kemink & Zoon's boekhandel
Domstraat 11-13/Utrecht
Telefoon (030) 12146

HET DORSTIGE HART
'Rolls Royce'
ONDER DE KOFFIEHUIZEN
LANGE NIEUWSTRAAT 47

U postbus 379

"ukje"

Drs. W. A. Timmerman, Griftkade 14a, Utrecht, 030 - 713782 repeteert **micro- en macro economie.**

Met mijn bestelwagen help ik u uit uw **verhuis- of vervoerproblemen.** Tel. 513143

Amerikaans echtpaar zoekt vanaf september (of eerder) voor een jaar een **gemeubileerd appartement** met c.v., liefst lopend of per fiets te bereiken vanaf Maliesingel. Opgaven: Instituut voor Theoretische Fysica, Maliesingel 23, telefoon 25751.

A$A vraagt met grote spoed



STUDENTEN
voor f 125.- tot f 225.- netto per week!
Altijd werk en gratis inschrijving.
Kom NU of over 10 minuten of op zaterdag (10.00—15.00 uur) langs bij.
de Algemene Studenten Arbeidsverlening
Oudegracht 221, Utrecht
tel. 030-12052-13289

VERHUUR-VERKOOP

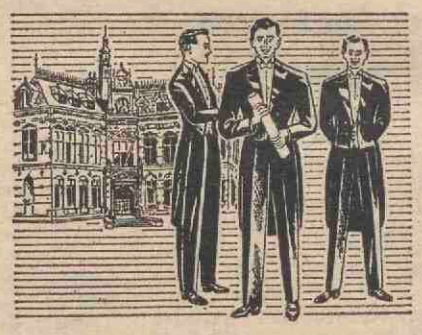

Speciale aanbiedingen
JACQUET
ROK
SMOKING
met toebehoren

Smidson
gelegenheidskleding
ZIT BETER - STAAT MOOIER
TRANS 9 (bij Domplein), telefoon 030-22013

VERMOLEN ASSURANTIËN
assurantiebezorgers (n.v.a.) handel
adviezen en bemiddeling voor industrie
in verzekeringszaken particulier
BILTSTRAAT 144 - UTRECHT

CREDIET- EN EFFECTENBANK N.V.
Kromme Nieuwe Gracht 4-10
Tel. (030) 33 55 33 UTRECHT Postbus 93
Telex 47031 Postgiro 75651

26 maart 1971 weekblad 2e jaargang nr. 30

Utrechtse Universitaire Reflexen

Op de vrijdagen 9 en 16 april zal Uweekblad niet verschijnen. Kopij voor het nummer van 23 april inleveren voor vrijdag 16 april, 12.00 uur.



TELEFOON UWEEKBLAD 030-15649

eredoctoraten

dr. GERHARD VON RAD, emeritus hoogleraar in de wetenschap van het Oude Testament aan de universiteit van Heidelberg. Het bestuur van de fakulteit der godgeleerdheid motiveert de toekenning als volgt: 'De grote betekenis van Von Rad ligt in het feit dat hij, toen het onderzoek naar de geschiedenis van de overlevering, die achter het Oude Testament ligt, voor de theologie irrelevant dreigde te worden, aan dit soort studie door een nieuwe probleemstelling niet alleen een nieuwe relevantie gaf, maar daarmee tegelijkertijd een nieuwe grondslag legde voor de beoefening van de theologie van het Oude Testament.

Gerhard von Rad, geboren op 21 oktober 1901 te Neurenberg, specialiseerde zich tijdens zijn studie in de wetenschap van het Oude Testament. In 1928 haalde hij zijn licentiaat in de theologie te Leipzig, waar hij in 1930 privaatdocent werd. In 1934 werd hij hoogleraar voor de wetenschap van het Oude Testament in Jena, in 1945 ging hij deze funktie in Götingen bekleden, in 1949 in Heidelberg. Daar bleef hij tot zijn emiraat in 1968.

Een bijzondere relatie met de universiteit van Utrecht heeft dr. Von Rad doordat hij hier in 1960 de Obinklectures verzorgde.

Promotor zal prof. dr. A. R. Hulst zijn.

Mr. JAN DEN TEX. Een unieke wetenschappelijke prestatie: de Oldenbarnevelt-biografie, was o.m. de reden voor de fakulteit der letteren een eredoctoraat toe te kennen aan mr. Jan den Tex. 'Op het gebied van de Nederlandse geschiedschrijving na de Tweede Wereldoorlog dient Den Tex' Oldenbarnevelt te worden beschouwd als één van de meest opmerkelijke prestaties. Vanuit het kamp van universitaire vakhistorici bezien is mr. Jan den Tex de geniale buitenstaander. En is het niet juist dit genus dat bovenal in aanmerking komt voor een doctoraat honoris causa?'

Mr. Den Tex is in 1899 in Amsterdam geboren en studeerde daar rechten aan de GU. In 1926 promoveerde hij op: Locke en Spinoza over de tolerantie. Na de oorlog wijdde hij zich aan de bestudering van Van Oldenbarnevelt en zijn tijd. In '60, '62 en '66 verschenen de eerste drie delen van de biografie. Het vierde 'Documentatie', kwam dit jaar uit en vermoedelijk zal het vijfde en laatste deel, eveneens documentatie, ook dit jaar nog uitkomen.

Over de relatie van mr. J. den Tex met de Utrechtse universiteit zegt de fakulteit der letteren: 'Het is wel zeker dat tot in een verre toekomst de naam Jan den Tex a.h.w. automatisch geassocieerd zal worden met Oldenbarnevelt. Even zeker is het dat de in Amersfoort geboren Oldenbarnevelt beschouwd dient te worden als een van de grootste Nederlanders die in de loop der historie in het gewest Utrecht het levenslicht zagen.

Foto's: von Rad (l), Den Tex (r)







Prof. dr. G. STERBA, hoogleraar te Leipzig. Deze krijgt zijn eredoctoraat eveneens op voordracht van de fakulteit der wiskunde en natuurwetenschappen. Onder andere op grond van zijn baanbrekend werk op onderzoekgebied over neurohormonen en de samenhang van hersenen en hypofyse, en omdat hij zich heeft bezig gehouden met de samenstelling van een encyclopaedie van tropische vissen, een werk dat in Amerika werd uitgegeven en tot standaardwerk is uitgegroeid, krijgt hij de onderscheiding. De grootste bewondering heeft de fakulteit voor zijn omvangrijk werk

(zie pagina 2, kolom 1)



Prof. dr. J. TITS, hoogleraar te Bonn. De fakulteit der wiskunde en natuurwetenschappen kent het eredoctoraat toe vanwege zijn werk dat in grote trekken de meetkundige en algebraische aspekten van de theorie van de halfenkelvoudige groepen betreft. Zijn meetkundige werk heeft hij uitgebouwd tot een zeer fraaie generalisatie van de klassieke projektieve meetkunde, (de Tits-meetkunde) terwijl uit zijn algebraische werk zijn theorie van BN-paren en zijn werk met Borel over parabolische groepen van belang zijn.

Prof. Tits is geboren in Brussel waar

(zie pagina 2, kolom 1)



Dr. P. C. BUCY, hoogleraar in de neurochirurgie aan de North Western University te Chicago. De fakulteit der geneeskunde gaf een aantal gronden aan waarop het voorstel tot toekenning van het eredoctoraat berust. 'Bijzondere kwaliteiten van zijn wetenschappelijk onderzoek op het gebied van de neurologie en de neurochirurgie. Belangrijke bijdragen op organisatorisch gebied tot ontwikkeling van de neurochirurgie, ook buiten de V.S., en in het bijzonder wat betreft de ontwikkelingslanden. De stichting van de World Society of Neurosurgical Nurses, teneinde de verple-

(zie pagina 2, kolom 1)



Prof. dr. C. F. A. MOORREES, hoogleraar in de orthodontie aan de Harvard School of Dental Medicine te Boston. De subfakulteit der tandheelkunde heeft haar keus laten vallen op prof. Moorrees omdat . . . 'zijn wetenschappelijke aktiviteit zeer veelzijdig (is) en zich uitstrekt over vrijwel alle randgebieden van de orthodontie. In het bijzonder dienen te worden vermeld zijn werk in de speciële antropologie en studies over de groei van gebit en schedel. Zijn wetenschappelijk oeuvre wordt algemeen van fundamentele betekenis geacht. Als gevolg hiervan heeft

(zie pagina 2, kolom 1)

(Sterba, vervolg)
omdat zijn laboratoriumonderzoek onder grote moeilijkheden tot stand is gekomen.
Prof. Sterba heeft hechte banden met Utrecht. Vorig jaar was hij als gast in deze stad, voor komend jaar is hij wederom uitgenodigd.
Promotor zal prof. dr. J. C. van de Kamer zijn.

(Tits, vervolg)
hij ook studeerde en op 18-jarige leeftijd promoveerde, cum laude! Aan de Université Libre te Brussel was hij een aantal jaren professor welke universiteit hij verlaten heeft (in 1963) voor zijn huidige positie te Bonn.
Prof. Tits heeft goede relaties met de Utrechtse universiteit. Hij heeft wetenschappelijke en persoonlijke relaties met verschillende Utrechtse wiskundigen. Promotor is prof. dr. H. Freudenthal.

(Bucy, vervolg)
ging van de neurochirurgische patiënten deskundigheid en de hieruit voortvloeiop een beter niveau te brengen door middel van het bevorderen van meer ende grotere zelfstandigheid en inbreng der hierbij betrokken verplegers en verpleegsters.
Dr. P. C. Bucy werd op 13 november 1904 geboren in Hubbard (Iowa). Van 1921 tot 1927 studeerde hij aan de State University of Iowa.
Professor Bucy ging in 1961 gastcolleges te Utrecht en was in 1969 Fulbright professor aan de Utrechtse neurochirurgische Kliniek. Promotor is prof. dr. H. Verbiest.

(Moorrees, vervolg)
hij zich in de V.S. zowel als daarbuiten een grote reputatie verworven en staat hij internationaal in hoog aanzien'.
Bovendien hebben door zijn toedoen een twintigtal tandartsen die om studieredenen de V.S. bezochten, de kans gekregen zich bij hem gedurende een langere periode verder in de tandheelkunde te bekwamen, hetzij in praktisch of in wetenschappelijk opzicht. Voor introduktie bij andere universiteiten werd nooit vergeefs een beroep op hem gedaan.
Prof. Moorrees werd op 23 oktober 1916 geboren in Den Haag. In Utrecht volgde hij de tandheelkundige opleiding, welke studie hij in 1939 beëindigde. Na de oorlog emigreerde hij naar de V.S. en is sedert 1949 verbonden aan het, door de universiteit van Harvard geaffilieerde Forsyth Dental Centre te Boston. In 1964 volge zijn benoeming tot professor in orthodontics.
Prof. Moorrees geeft tijdens zijn jaarlijkse verblijf in Nederland meestal gastcolleges. Tussen de Utrechtse afdeling orthodontie en zijn Forsyth Dental Center bestaat een zeer nauwe relatie hetgeen onder meer tot uitdrukking komt in een gemeenschappelijk research-projekt.

EUR

In het algemeen hebben allen die tot een geleding van de universitaire gemeenschap behoren het actief en passief kiesrecht, met dien verstande dat een lid van de universitaire gemeenschap slechts tot één geleding kan behoren.
Tot de universitaire gemeenschap behoren voor wat betreft het w.p. en het n.wp. zij die een dienstverband met de universiteit hebben, onafhankelijk van het feit of zij een hele dan wel een gedeeltelijke dagtaak vervullen. Zij die bij meer dan een faculteit zijn aangesteld zijn in het kiesregister ingedeeld in de faculteit waar zij het grootste deel van hun taak uitoefenen, hiertegen kan tot 6 april bezwaar worden ingebracht bij het CSB, onder vermelding van de faculteit waarin men het kiesrecht wil uitoefenen.
De student-assistent bezit gezien de beperkte betekenis van zijn dienstverband het actief en passief kiesrecht in de geleding der studenten. In gevallen waarbij een lid van het (niet-)wetenschappelijk personeel als student is ingeschreven dan wel een student een gedeeltelijke dagtaak anders dan als student-assistent bij de universiteit vervuld worden zij in het kiezersregister ingedeeld bij de betreffende personeelscategorie. Tot 6 april kan ook hiertegen bezwaar worden ingediend bij het CSB, onder vermelding van de geleding waarbij men wenst te worden ingedeeld.
Een wetenschappelijk ambtenaar die in zijn functie hetzij wetenschappelijk onderzoek verricht hetzij wetenschappelijk onderwijs geeft wordt gerekend te behoren tot de wetenschappelijke medewerkers bedoeld in art. 63 tweede lid van de Wet op het wetenschappelijk onderwijs, en behoort op grond daarvan tot het wetenschappelijk personeel, omschreven in art. 1 van de W.U.B. De bibliothecaris van de universiteit kiest zelf de faculteit van waaruit hij zijn kiesrecht wenst uit te oefenen.
Ingevolge de omschrijving van het begrip studenten in art. 1 v.d. W.U.B. worden zij die zijn ingeschreven voor het volgen van enkele lessen en/of practica zonder zich op een examen voor te bereiden — de z.g. toehoorders — niet meer als studenten in de zin van juistgenoemde wet aangemerkt. De in art. 1 van de W.U.B. gegeven omschrijving, met name de eis toegelaten te zijn tot de daarbij genoemde examens, heeft onder meer tot gevolg dat degene die de leeftijd van 30 jaren heeft bereikt, alsmede de bezitter van een getuigschrift van een met goed gevolg afgelegd eindexamen aan een school voor hoger beroepsonderwijs, die krachtens het bepaalde in art. 29 W.W.O. een z.g. colloquium doctum afleggen, eerst na het behalen daarvan als student in de zin van de W.U.B. kunnen worden beschouwd. Ten departemente worden zij die deelnemen aan de cursus tolk/vertaler Italiaans niet beschouwd als studenten in de zin van de W.U.B. Studenten die in meer faculteiten zijn ingeschreven worden geacht het kiesrecht uit te oefenen in de door hen bij de inschrijving als eerste vermelde faculteit. Ook hiertegen kan men opkomen tot 6 april bij het CBS, onder vermelding van de faculteit waarin men wenst te worden ingedeeld.
Van elke kiezer worden in het kiezersregister vermeld de familienaam, de voorletters, datum en jaar van geboorte, alsmede de woonplaats en het adres aldaar. Tevens wordt vermeld tot welk kiesdistrict de kiezer behoort.
Op 2 en 5 april ligt voor ieder het kiezersregister van zijn district (is faculteitsgeleding) ter inzage in de hal van het Transitorium II en in kamer 3 van het Academiegebouw. 9.00-18.00 u. Indien iemand van mening is dat hij zelf of een andere, tot hetzelfde kiesdistrict behorende kiezer in strijd met de W.U.B. en het bovenstaande daarin niet of niet behoorlijk dan wel ten onrechte wèl is opgenomen kan hij tot 6 april schriftelijk aan het CSB verbetering van het kiezersregister vragen. Formulieren daartoe worden op de plaatsen van de ter inzage legging op verzoek verstrekt. Het verzoek om verbetering wordt onmiddellijk tot 13 april ter inzage gelegd op genoemde plaatsen. Betreft het verzoek om verbetering een ander dan degeen die het verzoek deed, dan doet het CSB aan die ander daarvan uiterlijk daags na ontvangst van het verzoekschift bij aangetekende brief mededeling. Tot tegenspraak is bevoegd elke tot hetzelfde kiesdistrict als verzoeker behorende kiezer. Tegenspraak kan uiterlijk 14 april tot 17.30 uur schriftelijk worden ingediend bij het CSB.

Adres secretariaat CSB: Kromme Nieuwe Gracht 29 te Utrecht.
Vermoedelijke datum kandidaatstelling bij het CSB: donderdag 29 april.

„kunst van nu"

Hoewel er jaarlijks een overstelpende hoeveelheid literatuur over moderne kunst verschijnt in de vorm van tijdschriften, boeken en catalogi, zijn er nauwelijks boeken in de handel waarin men eenvoudig wat gegevens kan opzoeken over kunst en kunstenaars van de laatste tijd. In het Nederlandse taalgebied bestaat vrijwel niets dat zelfs maar een globaal overzicht geeft over de recente ontwikkelingen in de beeldende kunst. Voor informatie over nieuwe richtingen in de kunst en nieuwe kunstenaars is men aangewezen op buitenlandse literatuur, die buiten enkele musea en bibliotheken echter moeilijk toegankelijk is, vooral wanneer het tentoonstellingscatalogi of tijdschriftenartikelen betreft. In deze lacune wil dit boek (uitgave: Elsevier) voorzien. Het verschaft in encyclopedische vorm gegevens over kunstenaars en stromingen in de kunst van de jaren zestig, over nieuwe materialen en technieken die door kunstenaars gebruikt worden, en over kunstenaarsorganisaties. Daarnaast bevat het een algemene bibliografie en rubrieken met informaties over musea, galerieën en tijdschriften.
De wijze waarop het boek tot stand is gekomen, is enigszins uitzonderlijk. De bepaling van de stof, de voorbereidende studie, het schrijven van de teksten en alle overige werkzaamheden werden verricht door een projectgroep van voornamelijk studenten in de kunstgeschiedenis onder leiding van drs. F. J. J. M. Haks en drs. C. H. Blotkamp. In wekelijkse besprekingen werden de artikelen ter discussie gesteld door de verschillende auteurs en zij vonden meestal pas hun definitieve vorm wanneer overeenstemming bestond over de inhoud en de formuleringen. Veel teksten zijn niet geheel het produkt van één persoon, maar ook de andere leden van de groep hebben er hun inbreng in gehad. Ze zijn dan ook niet gesigneerd. Gedurende korte tijd maakten Paulien de Haan en Egbert Switters deel uit van de groep; zij leverden de basistekst voor resp. funk en happening. Enkele artikelen werden geschreven door ter zake kundigen buiten de groep: Rini Dippel (décollage), Stan Tempelaars (holografie en laser) en Johannes van der Wolk (computerkunst). Het grootste probleem dat zich heeft voorgedaan, is de selectie van kunstenaars en trefwoorden geweest. Bij het groepsgewijs werken aan een project als dit is het bijna onmogelijk om tot een eensluidende waardering te komen, en mede om die reden werd de voorkeur gegeven aan een reportageachtige aanpak. Uit de lengte van de artikelen en de keuze van de afbeeldingen moet geen waardeoordeel van de groep gedestilleerd worden; de hoeveelheid tekst die nodig is om een kunstenaar of een stroming te typeren, verschilt van geval tot geval, en bij de illustraties is vooral ook rekening gehouden met de representativiteit van het werk voor een bepaalde richting. Dat neemt niet weg dat er voortdurend gekozen en dus toch een oordeel gegeven moest worden. Uiteindelijk heeft de groep zich uitgesproken voor het opnemen van de hierna volgende kunstenaarsmonografieën, stromingen en andere trefwoorden, gegeven de beschikbare ruimte. Bij de beslissing heeft steeds centraal gestaan de relevantie van het desbetreffende werk of het verschijnsel voor de kunst van de jaren zestig. Daarom bijv. geen Cobragroep, maar wel abstract expressionisme, waarvan een duurzame invloed uitgaat ook op kunstenaars van de jongste generatie; daarom geen Chagall of Picasso en geen kunstenaars van de Ecole de Paris, die zich in de jaren vijftig ontplooiden, maar wel kunstenaars van een oudere generatie zoals Albers en Duchamp, enerzijds omdat hun werk van grote betekenis is geweest voor de recente kunst, anderzijds omdat het soms zelf in het afgelopen decennium nog een belangwekkende ontwikkeling te zien heeft gegeven. Niet opgenomen zijn kunstenaars zoals Brancusi, Van Doesburg, Malevich, Mondriaan en Schwitters, weliswaar onverminderd van actuele betekenis, maar reeds gestorven voor 1960; evenmin zijn stromingen opgenomen zoals dada en surrealisme waarvan de invloed nog steeds merkbaar is, maar die toch als een afgesloten hoofdstuk beschouwd kunnen worden. Een uitzondering is gemaakt voor het constructivisme, een term die op verwarring stichtende wijze nog steeds gebruikt wordt.
Wanneer men zich bezighoudt met moderne kunst, wordt men voortdurend geconfronteerd met mengvormen van beeldende kunst en andere kunstvormen.
Aan dit verschijnsel, soms aangeduid met de termen intermedia en mixed media, wordt in dit boek wel enige aandacht besteed, bijv. bij concrete poëzie, fluxus, happening, pop art en televisie en kunst, maar voor een goede informatie zouden eigenlijk aparte trefwoorden zoals film, literatuur, muziek, theater en typografie noodzakelijk zijn, waarin de verbindingen met beeldende kunst aan de orde gesteld worden. Plaatsgebrek en ook het ontbreken van deskundigheid op het moeilijke gebied van de intermedia zijn schuldig aan deze omissie. Namen van stromingen moeten met enige terughoudendheid gehanteerd worden. Zoals ook vroeger gebeurde, zijn het vaak de vage karakteriseringen, de slogans, die ingeburgerd raken als aanduidingen voor stromingen. Het is beter om aan termen zoals arte povera, minimal art en pop art niet al te veel waarde te hechten en de individuele opvattingen en verrichtingen voor ogen te houden. De benamingen voor stromingen zijn hier voornamelijk gehandhaafd wegens hun algemene bekendheid. In enkele gevallen zijn nieuwe of gangbare termen geïntroduceerd zoals pneumatische kunst en systematische kunst. Het opnemen van landen afzonderlijk leek weinig zinvol, aangezien geïsoleerde landelijke ontwikkelingen momenteel nauwelijks meer denkbaar zijn. In de bibliografie is echter wegens de hoeveelheid literatuur die de kunst van slechts één land bestrijkt, wel een dergelijke indeling aangehouden. Bij de samenstelling van bibliografieën, zowel de algemene als die van de kunstenaars en trefwoorden afzonderlijk, hebben verschillende overwegingen een rol gespeeld. Bij voorkeur is literatuur vermeld die zelf weer goede bibliografische verwijzingen bevat; daarnaast is een kwalitatieve keuze gemaakt uit de overige literatuur, terwijl ten slotte ook de bereikbaarheid ervan een belangrijke factor was. Het grootste deel van de vermelde literatuur is aanwezig in de bibliotheken van het Kunsthistorisch Instituut van de Rijksuniversiteit te Utrecht en van het Stedelijk Museum te Amsterdam. Van de medewerkers aan deze bibliotheken, vooral Geert van Beyeren van het Stedelijk Museum, hebben wij de grootst mogelijke hulp gekregen. Veel dank zijn wij ook verschuldigd aan Rini Dippel, Stan Tempelaars en Johannes van der Wolk, en aan de kunstenaars, galeriehouders en stafleden van musea die ons geholpen hebben met informatie en fotomateriaal. De werkzaamheden werden afgesloten op 1 mei 1970.

Weekblad Rijksuniversiteit Utrecht
Oplage 25.000
Uitgave
Afdeling public relations, voorlichting en documentatie
Adres
U weekblad, Beetshuis, Boothstraat 6, Utrecht,
telefoon 030-15649
Redactie
A. J. Gerrits (bureauredacteur)
Drs. A. van der Meiden (eindredacteur)
A. A. Prins (eindredacteur)
Annemiek van Steenbrugge (redactrice)
Kopij(bladen)
Inleveren vóór vrijdag 12.00 uur
Abonnementen
f 9,50 per jaar, giro 425267, Rijksuniv., Utrecht
Adreswijziging
In blokletters op PTT-adreswijzigingskaart. Achter beroep invullen: student, medewerker of abonnee. Abonnees ook codeletters vermelden.
— studenten bur. inschrijving en informatie rijksuniversiteit, Nobelstraat 2 a, Utrecht;
— medewerkers: bureau administratie rijksuniversiteit, kamer 25, Kromme Nieuwe Gracht 46 Utrecht;
— abonnees Beetshuis, Boothstr. 6, Utrecht.
Advertenties
Afhankelijk van beschikbare ruimte op achterpagina. Tarieven op aanvraag.
'Ukjes' maximaal 30 woorden, inclusief afkortingen *f* 5,— te betalen bij aanbieding.
Redactieraad
Godgeleerdheid: prof. dr. J. W. Doeve (voorz.)
Rechtsgeleerdh.: mr. W. A. Sinninghe Damsté
Geneeskunde, mr. drs. J. P. Wildschut
Tandheelkunde: drs. J. S. Geerlings
Wiskunde en natuurwetenschappen: mevr. Th. van Gelder-van Lier, dr. Tj. Hollander
Letterkunde: drs. K. J. van Stegeren
Diergeneeskunde: prof. dr. S. G. v. d. Bergh
Sociale w.sch.: mevr. M. Raaijmakers-Aarts
Centrale interfaculteit: drs. J. P. A. Stolk
Aardrijksk. prehistorie: drs. J. G. Borchert
Ass. stud. ver.centr. stud.cie: mej. L. Smits
Comité universitair contact: G. G. C. Peeters
Hoofdafdeling personeel: J. J. Maree
Idem bouwz.huisv.: F. A. M. v. d. Goorbergh
Id. studentenz.: drs. W. H. v. 't Hoogerhuys
Id. wet.onderw.: mej. mr. F. H. M. Beumer
Personeelsconvent: N. Peter
Senaat: prof. dr. Sj. Groenman
Sociale zorg: mej. M. I. Neyzen
Stafconvent: dr. J. Mansfeld
Utrechtse studentenfaculteiten: W. Asman

Ideologie van economische groei

De ideologie van de economische groei is de naam van een congres dat 2 en 3 april in de aula van het Akademiegebouw, Domplein, gehouden wordt. Op vrijdagavond 2 april zullen de econoom R. Schöndorf en de socioloog P. Kraemer spreken over: 'Groeien we wel overeenkomstig onze wensen?' Zaterdagochtend praten de econoom (en tweede kamerlid) J. v.d. Doel en de socioloog H. J. van Zuthem over 'In welk economisch systeem komen onze wensen het best tot hun recht?' De middag staat geheel in het teken van de discussie.

Milieuaantasting Nieuw Amelisweerd

Rijkswaterstaat heeft het plan een twee-baans weg met acht rijstroken (R27) door de bossen van Nieuw Amelisweerd aan te leggen.
Dit zal onherstelbare schade gaan aanrichten aan het laatste grote natuur- en recreatiegebied van de stad Utrecht.
Het landgoed Nieuw Amelisweerd is gelegen aan de Kromme Rijn tussen Utrecht en Bunnik. De voorgenomen spoedige aanleg van deze Rijksweg heeft geleid tot de oprichting van een multidisciplinaire werkgroep van milieuonderzoekers (biologie-fysische geografie en bouwkunde), die zich op korte termijn zal gaan bezighouden met het onderzoeken van alternatieven. (Namens de groep, E. E. J. Weiss, geografisch instituut, Transitorium 11, tel. 030-531365 Uithof, Utrecht).

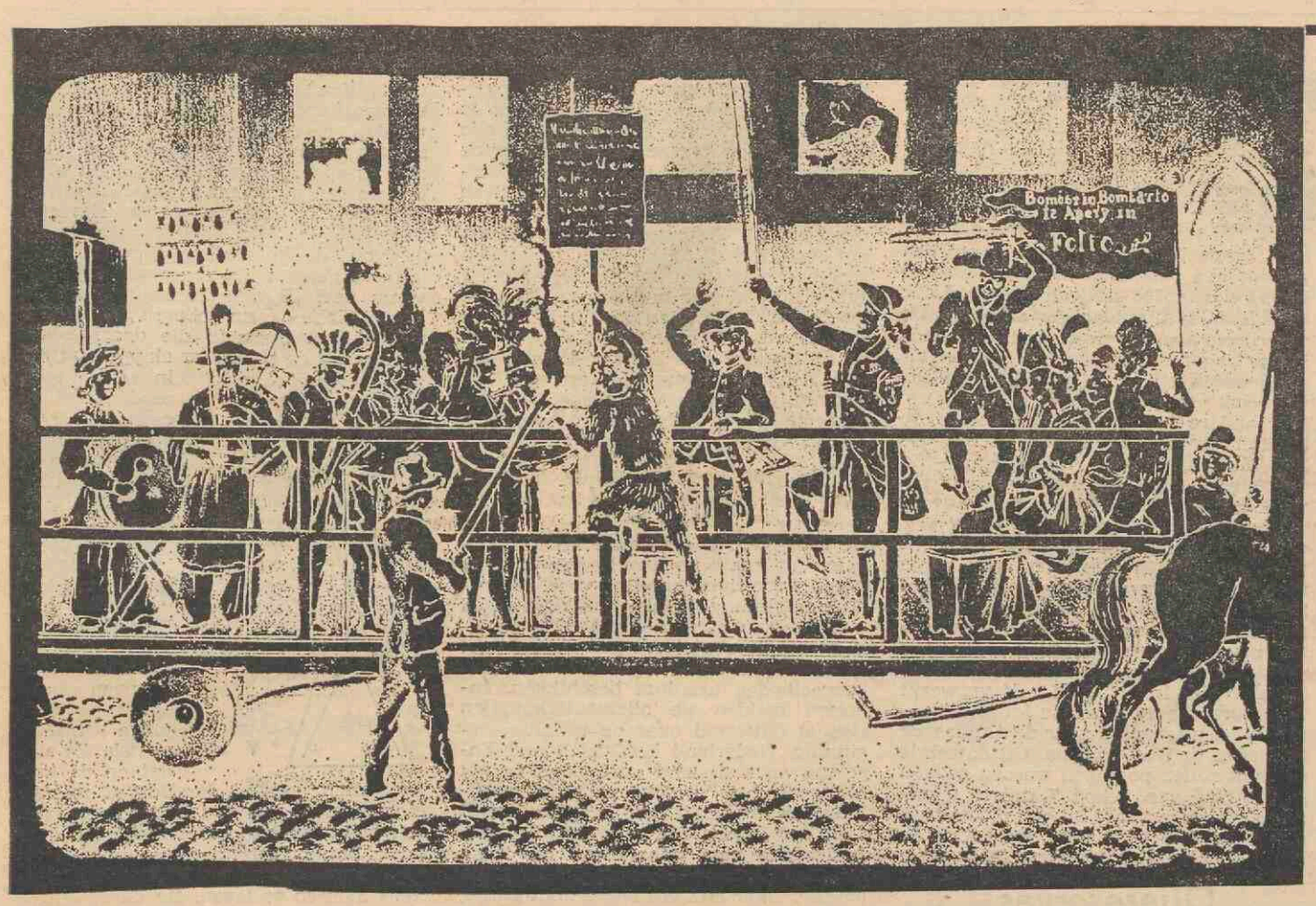

Expositie: Jubels en Maskeraden

Van 26 maart tot en met 15 mei zal in het Universiteitsmuseum, Trans 8 een tentoonstelling gehouden worden, zowel ter gelegenheid van het 67e lustrum der Universiteit als van de overdracht van het Corpsmuseum aan de Stichting 'Utrechtsch Universiteitsmuseum', die in november 1970 heeft plaatsgevonden. De stichting van de Illustere School in 1634 en die van de universiteit in 1636 te Utrecht gingen gepaard met ernstige plechtigheden, waarbij geen plaats was voor een symbolische optocht, zoals die in Leiden bij de oprichting van de universiteit aldaar op 8 februari 1575 had plaatsgehad.

Het eerste jubeljaar, 1686, werd ook met plechtstatigheid gevierd: redevoeringen en muziek, maar geen algehele feestvreugde, die de stad opfleurde. Pas het eeuwfeest in 1736 liet naast de traditionele redevoering in de Domkerk een maskerade zien: de triomfantelijke rondgang van Bacchus door de stad, verzorgd door een twintigtal studenten.

Over het verband van Bacchus met de universiteit valt lang te praten, een dertiende eeuwse student schreef reeds aan zijn vader: 'Want U moet goed weten, dat zonder Ceres en Bacchus Apollo verkilt', waar bij Ceres voor voedsel, Bacchus voor drank en Apollo voor kunsten en wetenschappen staat.

Een dergelijke tocht is geïnspireerd op de klassieke triomftochten en tochten ter gelegenheid van bepaalde spelen in 't Oude Rome, die in de tijd der renaissance in Italië een nieuwe bloei gingen beleven, ook onder de invloed van de literatuur van bijvoorbeeld Dante (Triomf van Beatrice) en Petrarca. Een persiflerend karakter was eigen aan de klassieke 'triumphi', het Dionysische element was altijd tegenwoordig. Bovendien moeten de processies van de middeleeuwse studenten, gehouden op de feestdag van de patroon van hun 'naties', op de plaats van herkomst gebaseerde verenigingen, als voorbeeld gediend hebben. Deze naties hadden ook bestaan aan Nederlandse universiteiten, maar waren verboden door de overheden wegens hun lastig gedrag. Processies waren natuurlijk evenmin als patroonheiligen in het protestantse Nederland geoorloofd.

Student en burgerij

Bij de viering van het eeuwfeest van 1736 was kennelijk de liefhebberij sterker dan de leer, bovendien waren ook in Nederland optochten gehouden met een ander dan godsdienstig karakter: Justus van Effen vermeldt in zijn Hollandsche Spectator een Sledevaart in Leiden, waarin sprake is van een ratjetoe van uitgebeelde elementen naar het voorbeeld van maskeraden, die in de Engelse Spectator van Addison en Steele werden vermeld. Studenten dus betrokken bij de feestelijkheden, op eigen initiatief en klein in getal.

In de achttiende eeuw werden de studenten ook ingeschakeld bij de ontvangst van vorstelijke personen zoals Willem IV en Willem V, die resp. in 1747 en 1766 Utrecht bezochten. Bij het jubelfeest van 1786 waren de studenten veel meer ingeschakeld dan te voren. Zij waren nu bij de plechtigheid in de Dom tegenwoordig. Ondanks de woelingen van patriotten en prinsgezinden in deze tijd is het jubelfeest toch gevierd, zij het op een ander tijdstip dan voorheen. De feestelijkheden duurden slechts twee dagen, in tegenstelling tot in 1736, toen een gehele week werd besteed aan het eeuwfeest. De studenten hielden in 1786 een optocht, als was dat geen maskerade.

Het gezamenlijk optreden van studenten is zeker door de openbare feestelijkheden bevorderd, in de negentiende eeuw werd hun organisatie strakker, hun rol belangrijker. Enigszins bleek dit reeds bij het herstel van de universiteit na de Franse tijd in 1814 en bij de vijf-, tien- en vijftienjarige herdenking daarvan in 1819, 1824 en 1829, toen zij optochten hielden met een burlesk karakter, zoals ook in andere universiteitssteden het geval was.

Het eeuwfeest van 1836 liet een grote activiteit van de studenten zien, hun programmapunten werden ingepast in het officiële feestprogramma. De universiteit zorgde voor het plechtige gedeelte, de studenten hielden een maskerade (Maurits' intocht in Oostende na de slag bij Nieuwpoort), de eerste maskerade, waarin de vaderlandse geschiedenis het samenhangend thema vormde na de Leidse optocht van 1825, die een herhaling was van die in 1575. Bovendien zorgden de studenten voor volksvermakelijkheden, waardoor de burgerij nauwer betrokken werd bij de festiviteiten en zich niet alleen meer aan de plechtstatige pronk van voortschrijdende of in koetsen rijdende autoriteiten behoefde te vergapen. Ook liet 1836 de eerste reünie van oud-alumni zien, naar het voorbeeld van andere universiteitssteden. Na 1836 zijn vele maskeraden gehouden tijdens lustra van de universiteit. De studentenwereld heeft altijd meer aandacht aan lustra besteed dan de universiteit zelve. De vaderlandse geschiedenis was dikwijls de bron voor de maskeraden, volksvermaken waren een telkens weerkerende festiviteit. De burgerij ging ook wat terugdoen: zij verzorgde ontvangsten voor de studenten als een soort tegenprestatie. Na 1848 werden de maskeraden georganiseerd door het Utrechts Studenten Corps, met uitzondering van 1856, toen een afsplitsing van het Corps een eigen maskerade organiseerde. In 1871 werd helemaal niets georganiseerd.

Germanicus

De maskeraden gingen een steeds kostbaarder aangelegenheid worden, het werd een zaak van prestige van de universiteitssteden. De historische betrouwbaarheid vereiste nauwkeurige navolging van historische costuums, de prijs werd navenant. Het werd sedert 1876 gewoonte, dat de hoofdpersoon van de maskerade een 'cour' hield, waarvan de kosten alleen te dragen waren door zeer draagkrachtigen. Hoogtepunten in de reeks van Utrechtse maskeraden voor de eerste wereldoorlog waren de intocht van Matthias van Oostenrijk (1881), de Ridderhofspelen (1896), Germanicus (1906) en Willem IV (1911). De maskerade alleen was niet meer genoeg, die van 1896 werd door een steekspel, die van 1906 door heuse wagenrennen en die van 1911 door een toneelspel gevolgd. Spel en maskeraden werden één. De hoofdfiguur kon daardoor niet meer volstaan met één costuum: Maximiliaan van Oostenrijk (1896) had voor de maskerade, de 'cour' en voor het tournooi aparte costuums, Germanicus verkleedde zich eveneens drie keer. De voorbereidingen van de maskeraden waren dikwijls zeer grondig: ettelijke boekwerken en leidraden bezitten een hoge kwaliteit. De hoofdpersoon van 1906 was dermate begeesterd door zijn rol, dat hij een grondig werk schreef over Rome Anno XVII (de tijd van Germanicus' triomftocht), zich garant stelde voor grote bedragen, om zijn plannen maar voortgang te doen vinden en zich eigenlijk door de identificatie met zijn rol het hoofd op hol liet brengen. De financiële balans van de maskerade van 1906 was ondanks alle garanties negatief.

Na de wereldoorlog 1914-18 gingen de studenten zich bezinnen op hun activiteiten. Lekespelen met een symbolische waarde vervingen de kostbare uitspattingen, die niets meer waren geworden dan een concurrentiestrijd tussen de meest welgestelde families in den lande. De optocht bleef behouden, maar er werd gezocht naar eenvoudiger middelen. Het spel werd belangrijker dan de tentoongestelde pracht en praal.

Ichnaton (1926) was in deze periode een hoogtepunt, niet in het minst door de hoge kwaliteiten van de schrijver van het spel Graadt van Roggen, die helaas jong gestorven is, en de kwaliteiten van de regisseur Albert van Dalsum.

Na de 2e wereldoorlog hebben de veranderingen, die het studentenleven hebben beroerd, ook de feestvieringen niet onaangetast gelaten. Samenwerking was het parool in 1946. In 1951 leidde deze samenwerking tot moeilijkheden, het USC ging zijn eigen weg. Waar tot de eerste wereldoorlog sprake kon zijn van USC-Utrechtse studenten, was dat tussen beide wereldoorlogen reeds niet meer het geval, daar de andere verenigingen sterk op de voorgrond kwamen. Na de tweede wereldoorlog is de traditie van het USC steeds meer die van een minderheid geworden, al konden alle studenten meegenieten van het schouwspel van een Dzjenghis Khan (1951), Xerxes (1956), François Villon (1961) en Jimmie Walker (1966). Het werd zeker in verhouding tot het totaal aantal studenten een steeds kleinere kring, die de lustra van de universiteit luister wilde bijzetten, het werden typische 'Corpslustra', de anderen werden buitengesloten, kritiek op de Corps-activiteiten werd steeds duidelijker gehoord.

Vergane glorie

De universiteit heeft besloten geen extra-festiviteiten ter gelegenheid van dit lustrum te organiseren, behoudens het verlenen van een aantal eredoctoraten, het Corps wil echter de traditie voortzetten, zij het op een moderner leest geschoeid.

Waar vroeger de universiteit het alleenrecht had van de viering van de dies natalis, waarna de bijzondere festiviteiten later in het seizoen, in juni, werden gehouden, worden dit jaar de USC-feesten kort na de dies gehouden.

Het Universiteitsmuseum herbergt binnen haar muren relikten van het verleden van de universiteit, sedert kort ook de luisterrijke herinneringen aan vergane glorie van het USC. Hoe ook over de activiteiten van studenten uit vorige geslachten gedacht kan worden, het blijft een boeiende geschiedenis te zien, hoe de maskeraden werden georganiseerd en met welk een weelde soms de plannen werden uitgevoerd.

J. van Herwaarden



Germanicus (H.B. VerLoren van Themaat) in het gouden harnas, dat Augustus aan Germanicus had geschonken. (maskerade 1906).

VERKIEZINGEN

Tijdens het persgesprek van de Rector Magnificus, op 18 maart jl. deelde de Rector aan de journalisten mee dat ook Utrecht hoopt eind mei verkiezingen te kunnen houden voor de Universiteitsraad. Zoals u in het vorige nummer van 'U'al gelezen hebt, zijn de voorbereidingen op gang gekomen. Het wordt menens. Een journalist vroeg droogjes: hebt u daar nou fiducie in, meneer de Rector? Wordt dat wat? Gaat dat functioneren? De Rector aarzelde niet en zei: ja, ik heb er vertrouwen in. Er zijn echter condities. In de eerste plaats moeten we zorgen dat er goede kandidaten komen. De Rector is bezig in gesprekken met de verschillende districten' iets te doen aan de motivatie voor de verkiezingen. Hij praat met faculteiten, studentenvertegenwoordigingen en mensen die de markt van het niet-wetenschappelijk personeel kennen. Dat werk verdient steun, om de eenvoudige reden dat zonder die motivatie zowel voor de kandidaatstelling als voor de verkiezingen zelf niets terecht komt. De Rector kan dat niet alleen. Het is langzamerhand geen kwestie meer van voor of tegen de wet-Veringa en dus voor of tegen de universiteitsraad. Dat gekrakeel dient achter ons te liggen. Hoe negatief ons oordeel ook mag zijn over de wet — en laten we die negatieve dingen in de berustingsroes niet voorgoed vergeten — het blijft een feit dat deze wet dient uitgevoerd te worden.

Hoe, dat ligt voor een belangrijk deel aan ons allemaal. En 'ons allemaal' gaat kiezen. De universiteit is niet gebaat bij een tot permanente vrijblijvendheid gedoemde alternativiteit, langzamerhand ontaardt tot alternativisme. Er moet straks ook bestuurd worden.

Er is nog iets dat we dreigen te vergeten. Deze wet is een springplank naar een nieuwe. Die nieuwe wordt gebaseerd op ervaringen met deze. We moeten ons schamen als we over vijf jaar niet (mag het een keertje met alle universiteiten samen) bij de minister aankloppen en hem vertellen hoe we het graag willen hebben.

Dat verhaal moet echter inhoud hebben. Die inhoud krijgt het als we nu positief staan tegenover de nieuwe Raad die volgens de ene partij een vervloekt modernisme is en volgens de andere een verkapt regentendom. En positief staan tegenover de structuren die we binnen nu en negen maanden ter wereld moeten brengen. Al gaat het allemaal niet van harte, we moeten voort.

A. v. d. M.

Grondstoffenpolitiek en samenleving

'De mens heeft door de tijden heen steeds geprobeerd om aan de aarde verschillende delfstoffen te onttrekken, die hem mede in staat stelden zich in stand te houden. Het lijkt wel of deze zelfde delfstoffen hem momenteel in zijn bestaan bedreigen. De geologische ongelijke verdeling van deze delfstoffen in de aardkorst brengt grote problemen met zich mee. De rechtmatige verdeling van deze delfstoffen is volkomen mislukt. Het heeft geleid en leidt nog steeds tot moord en doodslag'. (Uit: Waar gaat onze aarde naar toe? Afscheidscollege van dr. T. de Booy, uitgesproken op 30 november 1970)

Uit deze woorden valt gemakkelijk de relatie politiek en geologie af te leiden. De geoloog die o.a. moet trachten met zijn kennis delfstoffen op de sporen die van belang kunnen zijn voor de samenleving, zal daarbij op politieke afspraken en belangen stuiten. Dit is duidelijk aangetoond in de lezing, die dr. T. de Booy onlangs in Utrecht (in het kader van de gammacyclus) hield onder de titel: De invloed van de grondstoffenpolitiek op de samenleving. In een analyse van de feiten (immers analyse en lokalisatie dienen vooraf te gaan aan generalisatie) schetste hij het volgende beeld:

Reeds vier-en-een-half- miljard jaar bestaat onze aarde. Via de interferentie van lithosfeer, atmosfeer en hydrosfeer komen we bij de biosfeer waarvan de mens een deel uitmaakt. Nemen we daarvan een tijdsopname dan krijgen we de situatie van de mens nú, een detail, dat wij onder invloed van ons egocentrisch denkpatroon, het belangrijkst achten. Langzamerhand zien we dat er een neiging bestaat mondiaal te denken in plaats van alleen maar nationaal, een neiging die bij de multinationale corporaties het sterkst naar voren komt. Deze corporaties zijn strikt neutraal (en kiezen daarom altijd de zijde van de sterkste) en hebben als uitgangspunt het welzijn van de mens. In hun poging het mondiale denken te propageren stuiten zij op één probleem: het onbegrip van de mens (die liever nationaal denkt), hetgeen hen erg verdriet.

De corporaties streven naar winst — dit leidde van een produktgerichtheid naar een consumentgerichtheid — met op de achtergrond de gedachte: als wij eerst rijk zijn dan kunnen we ons daarna ontspannen teneinde de rest van de wereld te helpen.

Bestaansminimum

Voor het voeren van een mondiale politiek is het noodzakelijk te beschikken over grondstoffen en energie. Die grondstoffen zijn over de hele wereld verspreid. In 1969 leverde Zuid-Afrika 80 pct. van de goudproduktie, dit komt neer op 80.000 goudstaven (van 12 1/2 kilo per staaf), die hoofdzakelijk in de mijnen rondom Johannesburg gedolven worden. De apartheidspolitiek van dit land biedt ongekende mogelijkheden voor goedkope exploitatie. Mijnwerkers verrichten hun werk soms 3000 meter onder de grond.

De 360.000 zwarte (tegen 40.000 blanke) mijnwerkers ontvangen hiervoor een loon van 1600 gulden (inclusief woning, voedsel en medische zorg) terwijl het bestaansminimum op 3200 gulden ligt. Zou men de lonen optrekken tot dit minimum dan zou dat betekenen dat er geen dividend uitgekeerd kon worden aan aandeelhouders. De gezamenlijke goudmijnen betaalden in 1969 een netto dividend van 644 miljoen gulden d.w.z. gemiddeld 1600 gulden per arbeider! De regeringen van de westerse landen zullen er ongetwijfeld voor zorgen dat dit dividend in elk geval uitgekeerd blijft worden.

Een andere belangrijke delfstof is de bauxiet. Guinea, onder bewind van Sekou Touré heeft — op Australië na — de grootste en rijkste bauxietreserves ter wereld. Dat betekent dat de westerse landen in de toekomst voor een groot deel van dit land afhankelijk zijn voor hun bauxiet. Er zijn dan ook grote investeringen gedaan, vooral in het bauxietprojekt bij Boké. Volgens de prognose zal daar in 1974 acht miljoen ton bauxiet geproduceerd worden. Uit politiek en economisch oogpunt wordt de bauxiet niet in het land zelf verwerkt tot aluinaarde en tenslotte tot alluminium, maar uitgevoerd naar de aluinaarde fabrieken in West-Europa. Uit datzelfde oogpunt zullen pogingen worden gedaan het bewind van Sekou Touré te elimineren en daarvoor in de plaats een ander bewind te stellen waardoor de E.E.G. van bauxiet verzekerd is.

Oliereserves

Voor de verwerking van grondstoffen is energie nodig. Vroeger leverden vooral kolen die energie. In het begin van de jaren zestig echter schakelde men over van de dure kolen naar de goedkope importolie, waardoor de olie, die in 1957 27 pct. van het totale energieverbruik vormde, in 1969 60 pct. daarvan leverde. Door allerlei omstandigheden ontwikkelde de oliemarkt zich van een 'buyers-market' (teveel aan olie) naar een 'sellersmarket' (te weinig olie). Dit werd onder andere veroorzaakt door een grotere vraag naar olie dan was voorzien, te weinig geld voor nieuwe investeringen, onvoldoende alternatieve energiebronnen (achterblijven van de ontwikkeling van kernenergie) en verminderde levering van de kant van Libië. West-Europa is geheel van de invoer van olie afhankelijk terwijl de V.S. die nu nog 3 van de 14 miljoen vaten per dag invoeren (één vat is 160 liter), in de toekomst (is 1980) 11 miljoen vaten zullen invoeren. Waar komt die olie vandaan? De tien olieproducerende landen, die de laatste tijd veel in het nieuws zijn door hun onderhandelingen met de grote oliemaatschappijen om een hogere prijs voor hun olie, zijn: Libië en Algerije (welke landen de grootste reserves hebben), Saoedi-Arabië, Iran, Koeweit, Irak, Abudhabi, Qatar, Venezuela en Indonesië. Deze landen bezitten een oliereserve van 422 miljard vaten. De V.S. heeft een oliereserve van 37 miljard vaten, een hoeveelheid, die toereikend is voor slechts 9½ jaar. Door de energiepolitiek van de V.S. is de Amerikaanse olieindustrie de laatste jaren sterk achteruitgegaan. Voor de winning was de V.S. afhankelijk van kleine onafhankelijke oliemaatschappijtjes. Door financiële beperkingen gingen vele hun geluk, meestal met succes, in het buitenland beproeven. De prikkel werd hen ontnomen; van de 40.000 in 1958 waren er nog maar 4000 oliemaatschappijen over in 1970. Ook het aantal proefboringen is sinds 1955 met 65 pct. teruggelopen. De meervraag naar olie die in de toekomst zal ontstaan kan waarschijnlijk worden opgevangen door de olie die men in het Arctische en het Noordzeegebied hoopt te vinden. De onderhandelingen onlangs tussen de OPEC-landen (olieproducerende) en de 23 grote oliemaatschappijen hebben er voorlopig toe geleid dat de Perzische Golfstaten meer voor hun olie krijgen. Daar tegenover staat dat de 'Free-world' gedurende vijf jaar is verzekerd van olie uit die landen. Alleen Libië en Algerije zijn nog niets overeengekomen. Pogingen van die landen om eventueel de kraan dicht te draaien teneinde hun eisen kracht bij te zetten zullen niet worden ondersteund door de Perzische Golf-staten die immers hun zin hebben.

De Sjah van Perzië heeft zelfs na afloop van de overeenkomst gezegd de V.S. erkentelijk te zijn voor haar militaire en economische hulp en verzekerde een hechte vriend van het westen te blijven.

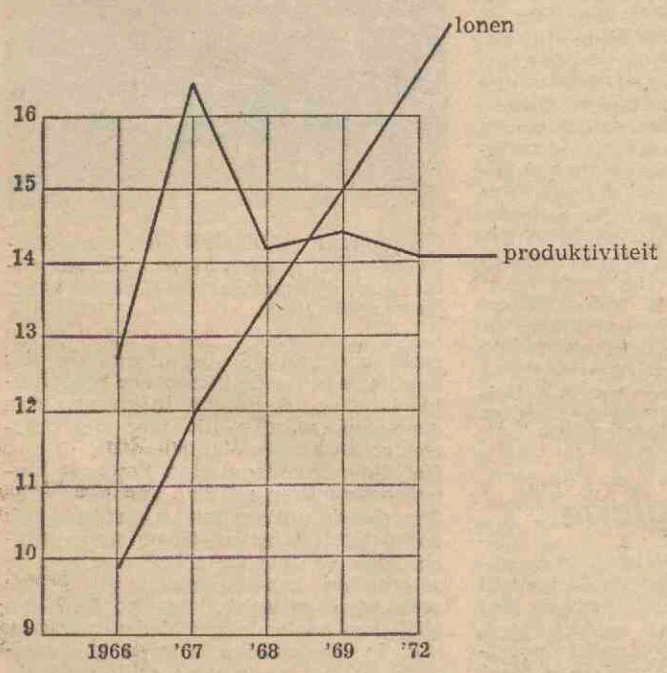

Deze grafiek laat zien dat de produktiviteitsstijging bij de loonstijging achterblijft in Japan. (Uit Mining Journal, 13 november 1970)

Deloyaal

De heersende olieschaarste en de perikelen daaromheen resulteerde in een hernieuwde belangstelling voor de uraniumontginning, welke vanaf 1960 nogal was verwaarloosd. Aangezien de nucleaire energie een steeds grotere rol gaat spelen moet men over steeds grotere hoeveelheden uranium beschikken. Intussen hadden de oliemaatschappijen zich al ontfermd over de uraniumontginning. Nederland heeft zich met Engeland en Duitsland verbonden in het ultracentrifuge projekt voor de verrijking van uranium. Deze uranium wordt naar ons land aangevoerd van de Z.W. Afrikaanse kust waar Rio Tinto Zink, een Engelse maatschappij, die uranium ontgint. Daar zijn wij erg gelukkig mee, gezien de grote rol die de kernenergie zal gaan spelen.

Het probleem van de kernenergie, van energie überhaupt, is het probleem van de kennis. Daarom reageert nu de intelligentsia. In de toekomst gaat het niet langer primair om grondstoffen, maar om de 'know how', de technische kennis en vaardigheid. Elke nieuwe ontwikkeling in de energie vraagt steeds meer kennis.

Die technische kennis wordt onderwezen op universiteiten en hogescholen, en daar wordt de blauwdruk van morgen ontwikkeld. Nu is de onrust van de intelligentsia te verklaren want op de universiteiten is een krisis ontstaan: jonge studenten staan niet langer zonder meer loyaal ten opzichte van het systeem van 'profit-making'. Aan dit systeem ontbreekt een wezenlijk element: het menselijke.

In het computersysteem van de multinationale corporaties is geen plaats voor menselijk kontakt, de noodzaak daartoe neemt onder invloed van de computer ook af. Dáár zet de jeugd zich tegen af. Typerend voor het niet langer zonder meer loyaal staan tegenover Het Systeem acht dr. De Booy het feit dat Japan — welk land in 1980 de grootste staalproducent zal zijn — een produktiviteitstoename heeft die tweederde minder is dan werd verwacht.

Een ander verschijnsel doet zich voor bij de plannen tot vestiging van een staalconcern op de Maasvlakte. De fraaie volzinnen van de industrieën waarin zij verzekeren dat de bedrijven 'schoon' zijn, worden gelogenstraft door de berichten en beelden op radio en televisie. Dit veroorzaakt wantrouwen en minachting bij de werkende klasse. De buurtbewoners gaan er zich mee bemoeien, er worden aktiecomités gevormd, aldus dr. De Booy in zijn laatste kwartiertje: een subjektieve belichting van de feiten. Het wantrouwen bij de werkende klasse zal toenemen als niet wordt begonnen met de grondanalyse. Wat ziet de arbeider nu? De diskrepantie tussen de beloften van de mensen die hij in een overheidsorgaan kiest en diens daden als deze eenmaal gekozen is. Dan trekt de arbeider zich terug en wisselt zijn revolutionair elan in bij de bank van lening voor een bromfiets. Hij ziet de studenten die de blauwdruk van morgen zullen uitvoeren hetgeen leidt tot een gapende kloof tussen hem en hen. De aanvankelijk op de universiteiten waar te nemen deloyaliteit ten opzichte van het systeem verdwijnt vaak na het tweede of derde jaar wanneer de beurs van ZWO komt, of het assistentschap en niet te vergeten de aanlokkelijkheid om te behoren tot een goed functionerend systeem. In een gesprek lichtte dr. De Booy dit toe.

'We zouden het systeem tot de grond toe af moeten breken, het proces desintegreren, om daarna de lege ruimte samen in te vullen.

Doelstelling moet zijn een maximale ontplooiing van het individu waarbij verschillen tussen mensen (welke nu eenmaal bestaan) als positief moeten worden ervaren en als uitgangspunt moeten worden genomen om iets nieuws op te bouwen. In dit licht moeten we een mondiaal denken ontwikkelen. Dat is onze enige overlevingskans.

Je zou de maatschappij opgebouwd kunnen denken als een zandloper. Bovenin bevindt zich de happy few, de kaste. Als je daarin geboren bent kun je niet vallen. Degenen die daarvandaan bewust uit de struktuur stappen blijven in een orbit rondom de top cirkelen, terwijl als iemand van het volk (ook wel het plebs) eruit wordt gestoten hij zijn baan kwijt is en valt als een baksteen. Dat is een triest iets. De werkende klasse heeft een chronisch wantrouwen ten opzichte van de jonge intelligentsia. Ze zien dat op de universiteiten gewoon dezelfde of nieuwe (nog ergere?) recepten worden gemaakt. Dat wantrouwen kun je verhelpen door eerst het huiswerk te doen; daarbij moeten we ons afvragen wat het betekent morgen te leven. De basisstrijd is het vrijmaken van jezelf en anderen. Eerst moeten een aantal strukturele elementen van de maatschappij worden afgebroken daarna moet je proberen het geestelijk bewustzijn optimaal te laten funktioneren, zodat je in staat bent een situatie kritisch te bekijken. Een wezenlijk detail in de strijd is het ontmantelen van de intellectuele klasse, de happy few. Ze gebruiken een bepaalde code. Als je die code kunt vertalen voor de werkende klasse, als je ze kunt laten zien dat die mensen niet dát voorstellen wat ze pretenderen voor te stellen, dat het niet nodig is hoog tegen ze op te kijken, dan ben je een heel eind. Maar er zijn nog teveel mensen gespeend van kennis van de samenleving en dat verhindert betrokkenheid. Het besef moet van de grond af komen. Je moet dus proberen het besef door te geven naar beneden. Je moet de mensen leren dat ze de krant moeten lezen, hóe ze die moeten lezen.

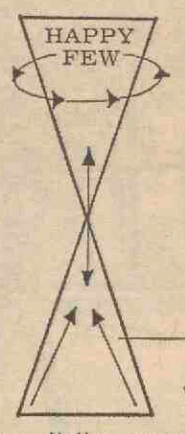

Zo werk je naar een einddoel toe en in dat streven ligt je solidariteit. Dat betekent niet dat je al een alternatieve maatschappijvoorstelling hoeft te hebben. Nee, in het afbreken ben je eigenlijk al bezig in te vullen door mensen geschikt te maken voor de lege ruimte. Vanuit het niets werken naar het doel toe, dát is essentieel.

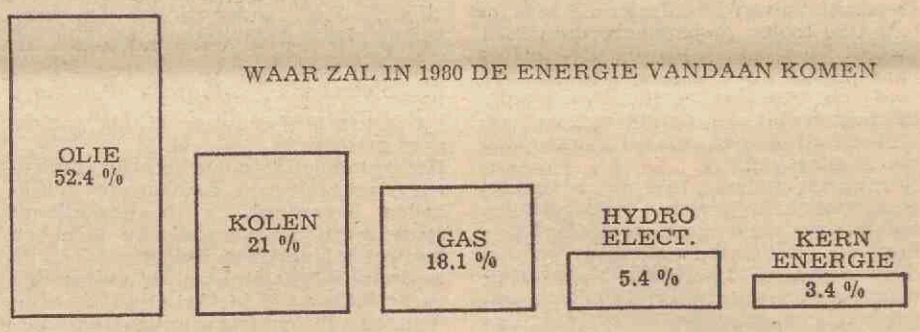

In de Engineer Mining Journal is onlangs een lijstje gepubliceerd waarop de arme landen staan in volgorde van politieke maal geologische gesteldheid, = p x g. De P (lees: politieke 'betrouwbaarheid') is als volgt gemeten: vrije aansporing van economie; mogelijkheid van politieke onrust; mogelijkheid van onteigening; mogelijkheid van dodende belasting; kunstmatige wisselkoers; beperking van terugtrekking van kapitaal en overmaking van winsten; vrij personeelsbeleid; oneerlijkheid van regering en employés. De g is gemeten op: verleden van ontginning en produktie; geologische klassifikatie; transportmiddelen; gezondheid; werkkrachten; aanvoer van voorraden; mijnrechten en methoden van eigendomsrecht.

Het produkt van p x g kan maximaal honderd zijn. We krijgen dan het volgende lijstje:

Arme landen	
Mexico	7 x 10
Zuid-Afrika	8 x 8
Z.W.-Afrika	7 x 9
Angola	7 x 9
Mozambique	7 x 9
Spanje	9 x 7
Brazilië	6 x 10
Portugal	9 x 6
Rhodesia	6 x 9
Argentinië	6 x 8
Indonesië	5 x 9

Het grappige is dat de landen met de hoogste cijfers de strengste regimes hebben en dat van die landen in het westen aktiekomités zijn.

A.v.S./F.N.



Hoofdzaak is, dat wij in Nederland, dat staat nu wel redelijk vast, een parlementaire ombudsman naar Deens model zullen krijgen, met alle bovenomschreven bevoegdheden toegerust, die klachten van de burgers tegen de overheid (voorlopig waarschijnlijk alleen de centrale overheid) zal kunnen onderzoeken en zijn bevindingen dan ter kennis brengt van de klager zowel als van de daarbij betrokken overheid zelf, zulks uiteraard om zo mogelijk de oorzaak van de klacht weg te nemen.
Zijn in dat staatsbestel reeds andere instanties aangewezen voor het behandelen van bepaalde klachten (b.v. een rechter) dan zal er voor de ombudsman in zoverre geen taak zijn. De ombudsman zal verder geen beslissingen in de bindende betekenis van het woord kunnen nemen; hun gewicht ontlenen zijn uitspraken alleen aan het gezag van de man zelf en aan het feit, dat hij zijn uitspraak doet als vertrouwensman van het parlement. Dit betekent, dat het parlement zijn politiek gewicht in de schaal kan werpen als het oordeel van de ombudsman onvoldoende gehoor krijgt.

op weg naar een Nederlandse

ombudsman

Na lange, aanvankelijk goeddeels buitenparlementaire voorbereidingen (ik doel hiermede op onderzoekingen en rapporten door en uit niet-parlementaire kringen) is het dan zover, dat de Tweede Kamer der Staten-Generaal besloten heeft dat er een ombudsman moet komen naar Deens model. Dit is een beslissing van verdragende betekenis die echter pas juridische inhoud krijgt als een wet tot invoering van dit instituut zal zijn aangenomen.
Wat is dit voor een ombudsman? Welke taak krijgt hij in onze samenleving toebedeeld? Op deze vragen wil ik een summier antwoord geven; een uitvoerige schets zou dunkt mij in dit blad minder op haar plaats zijn.

In ons land hebben we reeds een ombudsman, althans een man die zich met die titel tooit, althans daarmede getooid wordt. Blijkbaar heeft die titel iets dat aanspreekt want waarom zou men anders met die titel als het ware reclame maken; onze VARA-ombudsman, Marcel van Dam, draagt er door zijn televisie-optreden als zodanig in sterke mate toe bij, dat een image ontstaat van een man, die, omdat hij ombudsman is, maatschappelijke misstanden op effectieve wijze te lijf kan gaan. Die mogelijkheid van effectieve bestrijding van misstanden wil ik niet betwisten, want inderdaad bereikt Marcel van Dam een en ander. Boeiend vind ik wat hij zelf hiervan vertelt in een interview met P. J. Kat, gepubliceerd in N.R.C.-Handelsblad van 27 februari jl.

Ik wil er echter de aandacht op vestigen dat de ombudsman waarover ons parlement zich heeft gebogen, niet een televisieprogramma zal verzorgen noch op gebruik van dat communicatiemedium uit mag zijn, en derhalve ook niet dat medium zal mogen gebruiken om druk uit te oefenen b.v. op het parlement of de politieke partijen. De parlementaire ombudsman moet men zien als een heel speciaal onderdeel van het staatsbestel met een aantal eigen bevoegdheden, zoals die slechts aan een overheidsorgaan kunnen toekomen. Men denke hierbij aan de bevoegdheid tot het oproepen van getuigen en hen hun verklaringen desnoods onder ede te laten doen, de bevoegdheid tot het onderzoeken ter plaatse, met binnentredingsbevoegdheid en al, en de bevoegdheid om zich allerlei officiële stukken te laten voorleggen. Zulke bevoegdheden kan een ombudsman van een omroeporganisatie nooit hebben.

Het gebruik van het woord ombudsman door de VARA is op zich zelf goed bekeken, zoals wel blijkt uit de belangstelling die het programma geniet. Mijn bezwaar tegen deze vondst is echter, dat men hierdoor een titel, afkomstig uit de scandinavische landen, min of meer gemonopoliseerd heeft waardoor de 'echte', d.w.z. de in het staatsbestel ingepaste parlementaire ombudsman een moeilijker kans krijgt die titel een eigen inhoud te geven. In de Tweede Kamer is over dit punt ook gesproken en men heeft dan ook getracht een andere titel te vinden met een vergelijkbare aantrekkelijkheid, zonder daarin overigens geslaagd te zijn. De laatste vondst op dit punt staat wel op naam van het kamerlid Diepenhorst van de A.R.P., die voorstelde: 'billijkheidsbesteller', een trouvaille inderdaad maar m.i. niet werkelijk geschikt om de mensen een aansprekend beeld te geven. Het doet mij een beetje denken aan een goedkope brievenbesteller. Maar goed, de naam is niet de hoofdzaak.

Vandaar ook dat wij moeten spreken van de parlementaire ombudsman. Hij moet worden gezien als de man (of vrouw) aan wie de volksvertegenwoordiging de opdracht toevertrouwt de evenbedoelde klachten te onderzoeken en over de resultaten daarvan ook aan haar te rapporteren.

Een politieke figuur, in de zin van een man met een partijpolitiek stempel, wordt de ombudsman daarmede niet; hij mag het zelfs niet worden. Het moet zo zijn, dat hij tenminste van het overgrote deel van het parlement het vertrouwen kan krijgen dat hij zijn taak goed zal verrichten; dat moet ook door de bevolking zo kunnen worden gevoeld.
Men zal voor de kandidaten dan ook moeten zoeken onder in elk geval hooggekwalificeerde personen die echter niet als politici op de voorgrond treden. Het recht op een politieke opvatting zal men de ombudsman natuurlijk niet mogen ontzeggen. Nu is in de Tweede Kamer nogal wat te doen geweest over de vraag (die trouwens eveneens in de Eerste Kamer reeds aan de orde is geweest), of men in plaats van een ombudsman in te voeren niet beter zou doen de reeds bestaande commissies voor de verzoekschriften uit de Kamers goed te outilleren, zodat die commissies beter in staat zouden zijn klachten van burgers zelfstandig te onderzoeken en daarbij niet aangewezen zouden behoeven te zijn op informaties die regeringsinstanties geven. Uit de debatten in de Tweede Kamer is tenslotte te voorschijn gekomen, dat men die kant eveneens op moet, zonder nochtans het invoeren van de ombudsman af te gelasten. Hierdoor zal dus de mogelijkheid van doublures ontstaan, doordat zowel een commissie voor de verzoekschrften als de ombudsman bepaalde gevallen in onderzoek neemt en allerlei nasporingen gaat doen. In feite is zulks natuurlijk op eenvoudige wijze te voorkomen door een goede communicatie te verzekeren tussen de commissies en de ombudsman. Al is de situatie wat dit aangaat niet geheel vergelijkbaar met de Deense situatie, toch weet men ook daar zulk een dupliceren van onderzoekingen door goed contact te voorkomen.

We krijgen nu (maar — nogmaals — eerst moet daartoe een wet worden vastgesteld) dus een ombudsman naar Deens model. Dit betekent, dat men niet het Engelse model wil kopiëren, waarin de ombudsman uitsluitend klachten in behandeling mag nemen, die hem zijn doorgegeven door een lid van het parlement en aan wie hij dan ook bij uitsluiting mag rapporteren. De regering had aanvankelijk juist dit Engelse model als voor onze verhoudingen het meest juiste verdedigd maar tot mijn genoegen heeft de Tweede Kamer het hier beter geweten. Het heeft mij altijd bijzonder weinig aantrekkelijk geleken, dat de burger zich niet rechtstreeks tot de ombudsman zou mogen wenden en het heeft er bij mij nooit in gewild, dat zo'n mogelijkheid werkelijk afbreuk zou doen aan de vertegenwoordigende positie van de parlementsleden.
Aan het tot stand brengen van een wet is intussen meestal nogal wat tijd verbonden. Ik neem aan dat de volgende regering zich aan de door de ministers Beernink en Polak gedane toezeggingen, nu de Tweede Kamer zo duidelijk haar wens te kennen heeft gegeven, gebonden zal achten en snel in elk geval een wetsontwerp voor een ombudsman zal indienen, laten we zeggen, althans hopen, reeds in het eerste parlementaire jaar na haar optreden. Dan zal het nog wel een jaartje duren voordat het ingediende ontwerp wet zal zijn geworden. Ik schat, overigens geheel op eigen risico, dat wij aldus tegen 1973 de ombudsman zullen kunnen invoeren. Als de nieuwe regering haast wil maken kan het aanmerkelijk sneller; de bouwstoffen voor het wetsontwerp zijn immers reeds aangedragen.
Of klachten in de universitaire sfeer dan door zo'n ombudsman kunnen worden onderzocht zal helemaal afhangen van de wettelijke omschrijving van de competentie van de ombudsman. Voor de lezers van dit blad zal het dus zaak worden ook daarop te letten.

J. G. Steenbeek

Openbaar politiek debat

Openbaar politiek debat tussen: Imkamp-Diepenhorst; Drees jr-Janssen (PPR); Van der Louw-Vonhoff (VVD). Bovenstaande politici zullen deelnemen aan een openbare debatavond met als onderwerp: Hervorming van de gevestigde orde?
Tijdens deze discussies, die op dinsdag 30 maart plaats zullen vinden, zal de polarisatie die zich op het ogenblik tussen de politieke partijen aan het voltrekken is, nog eens bijzonder geaccentueerd worden. In samenwerking met de Heer W. L. Brugsma, hoofdredacteur van de Haagse Post, die tijdens deze avond als gespreksleider optreedt werd het thema in de drie volgende probleemstellingen ingedeeld: Mr. Dr. M. J. J. A. Imkamp tegen Dr. I. A. Diepenhorst over de vraag: Bij wie berust het gezag en bij wie behoort het te berusten? Dr. W. Drees jr. tegen drs. P. J. Janssen over de vraag: In hoeverre moeten wij ons aan de spelregels van de gevestigde orde houden? A. A. van der Louw tegen H. J. L. Vonhoff over de vraag: Wat bestaat er in de gevestigde orde aan werkelijke vrijheid? De politici zullen beginnen elk een 'statement' over het hun toegewezen onderwerp af te leggen. Daarna zullen de opponenten de gelegenheid krijgen om gedurende een twintigtal minuten elkaars standpunt te bestrijden. Na afloop van deze drie debatten volgt een korte pauze, waarna het aanwezige publiek zijn eigen mening aan die van de sprekers kan toetsen. Er zullen veel microfoons in de zaal zijn, om iedereen zoveel mogelijk bij de discussie te betrekken. Het moet niet alleen een gesprek worden tussen politici onderling, maar vooral tussen politici en aanwezigen. Behalve over het gestelde thema kunnen ook vragen gesteld worden over actuele politieke onderwerpen, met name met het oog op de komende verkiezingen. Deze avond, die een essentieel onderdeel is van de Lustrumweek van het USC, zal op de Sociëteit P. H. R. M. gehouden worden, en begint om 20.00 uur. Het belooft een avond van politiek vuurwerk te worden.

Het toekomstig beleid op de universiteit

Als voorbereiding op de grondraadsverkiezingen organiseert de USF maandag 29 maart een discussieavond over: het toekomstig beleid op de universiteit, waar gediskussieerd zal worden over:
— de houding van de studenten t.a.v. de universiteitsraad
— de invoering van Posthumus
— het toekomstig beleid van de USF;
gevraagd om aan de diskussie deel te nemen zijn o.a.: mej. mr. W. van Lansschot (hoofd buro studentenzaken), Maarten Abeln (student, lid d.b. van de R.U. te Groningen), de ASVA en andere grondraden.
Plaats: S.S.R., Bemuurde Weerd W.Z. 3. Tijd: 20.00 uur.

Universiteit

Agenda
26 maart: opening tentoonstelling: Jubels en Maskeraden. 335 jaar feesten aan de Utrechtse universiteit. Universiteitsmuseum, Trans 8.
26 maart: Diës Natalis. Rede rector magnificus en uitreiking eredoctoraten. Domkerk 14.00 uur.
26 maart: pockettejater, Bolksbeekstraat 7: De non van Monroccio. 20.30 uur.
29 maart: promotie B. P. van Eyck, Mamuchetweg 22, De Bilt, op: The molecular structure of monofluaroacetic acid, Mainly a study in microwave spectroscopy. Sen. zaal 14.30 uur.
29 maart: promotie K.W.A. Wirtz, Prinses Christinalaan 22, De Meern, op: Intracellular transfer of membrane phospholipids. Sen. zaal 16.00 uur.
29 maart: beeldend kunstenaar Harry Titselaar met zijn programma: Woord-Beeld-Muziek, gelegenheid tot discussie en/of vrije expressie. Kunsthistorisch Instituut, Drift 25, 20.00 uur.
30 maart: extra colloquium afdeling atoom- en molekuulfysika. Prof. L. Krause: (University of Windsor, Canada) Inelastic collisions of excited atoms at thermal energies. 16.00 uur. Gebouw voor kernfysica, zaal 058 (b.g.). Sorbonnelaan, De Uithof.
30 maart: eerste van drie lezingen onder de titel: 'Style in history', door prof. dr. P. Gay (hoogleraar Yale University) 'Gibbon: Ironies of scholarship'. 11.00 uur v.m. Kunsthist. Inst., Drift 25.
30 maart: Veritas Plee. Een vrije blijvende speelavond. Beweging-improvisatie-kreatief spel. 20.30 uur.
31 maart: tweede van drie lezingen onder de titel 'Style in history'. Prof. dr. P. Gay: 'Ranke: The Pious Dramatist' 10.00 uur, Drift 25.
31 maart: promotie F. C. Reman, Valetonlaan 15, op: Interaction of synthetic lecithines and lyso-lecthins with erythrocytes and oriented lipid structures. Sen. zaal 14.45 uur.
31 maart: promotie A. A. Manten, Cortezlaan 9, op: Silurian reefs of Gotland. Sen. zaal 16.15 uur.
2 april: opening sportcomplex De Uithof.
2 april: laatste van drie lezingen onder de titel 'Style in history'. Prof. dr. P. Gay: Burckhardt: The Artist as Condottiere'. 11.00 uur. Kunsthist. Instituut. Drift 25.
2 april: receptie prof. dr. J. J. Groen i.v.m. 25-jarig dienstverband. 16.00-18.00 uur in de eetzaal van de SAZU.
2 april: lezing in de gammaclysus. Prof. mr. E. Mandel: Doelstellingen van de industrieën binnen het kapitalisme, en de gevolgen hiervan voor de samenleving.
11.00 uur, organisch-chemisch lab. Croesestraat 79.
2 en 3 april: VWO-kongres: De ideologie van de economische groei. Opening 2 april 19.30 uur. Aula Akademiegebouw Domplein.
4 april: uitvoering van de Bachcantante no. 182 'Himmelskönig, sei willkommen...' o.l.v. Harke de Roos. 19.45 uur Catharijnekerk. Lange Nieuwstraat.
6 april: Veritas-plee. Een vrije blijvende speelavond. Beweging-improvisatie-kreatief spel. 20.30 uur

Evangelische Universiteits Gemeente
Diensten
Zaterdag 27 maart: 17.30 uur, Cunera, voorganger pastor G. Oostvogel.
Zondag 28 maart: Passiezondag: 10.30 uur, Janskerk, voorganger dr. J. M. v. Minnen; 10.30 uur, Cunera, voorganger pastor G. Oostvogel; 10.30 uur, Leeuwenbergkerk!, voorganger ds. D. Oosten, gez. dienst; 10.30 uur, Doopsgezinde kerk, voorganger ds. O. T. Hylkema DLR-dienst; 10.30 uur, Evangelisch-Lutherse kerk, voorganger ds. J. Blase; 12.15 uur, Leeuwenbergkerk! EUG-dienst, voorganger ds. J. C. de Bruïne, thema De vrouwen van Jeruzalem; 17.30 uur, Cunera, voorganger pastor G. Oostvogel; 19.00 uur. Pieterskerk, voorganger ds. P. Heinen.
Dinsdag 30 maart en donderdag 1 april: 12.30 uur, Cunera, voorganger pastor G. Oostvogel, eucharistie.
Mededelingen
In tegenstelling tot voorgaande publicaties in diverse media wordt de EUG-dienst op Witte donderdag gehouden om 17.30 uur in Cunera.
Tijdens de diensten in de Janskerk en de Geertekerk (Deze en volgende zondag i.v.m. Corpslustrum in de Leeuwenbergkerk) is steeds een kindercrèche aanwezig.
Wie wil er meedoen aan de voorbereiding van de dienst op 25 april? Wij bezinnen ons op deze dienst o.l.v. pastor v. Waveren op woensdag 31 maart om 15.00 uur, op zijn kamer.
Katechesekonferentie
De katechesekonferentie van de EAG zal nu definitief gehouden worden op 26 en 27 maart in Woudschoten. We beginnen vrijdag om 18.00 uur en de konferentie duurt tot zaterdagmiddag 13.30 uur.
We hebben met de mentores lang gepraat over de opzet en de bedoeling van de belijdenis-catechesaties; natuurlijk zijn wij er niet meteen uitgekomen, maar de gedachten werden een goed eind op weg geholpen door een soort analyse van ds. Heinen. Zijn bijdrage wandelt in stencilvorm door de verschillende groepen; hun reakties hierop zullen onderwerp en richting van de komende konferentie uitmaken.
Agenda
Donderdag 1 april: 20.00 uur; Cunera, videoprojekt, 'Stelt het christendom onmogelijke eisen? een discussie op het scherm tussen mr. Muggeridge en Enoch Powell. De volledige tekst van het programma staat afgedrukt in Vrij Nederland van 12 maart.
Tevens is iedereen dezelfde avond welkom voor de instuif.

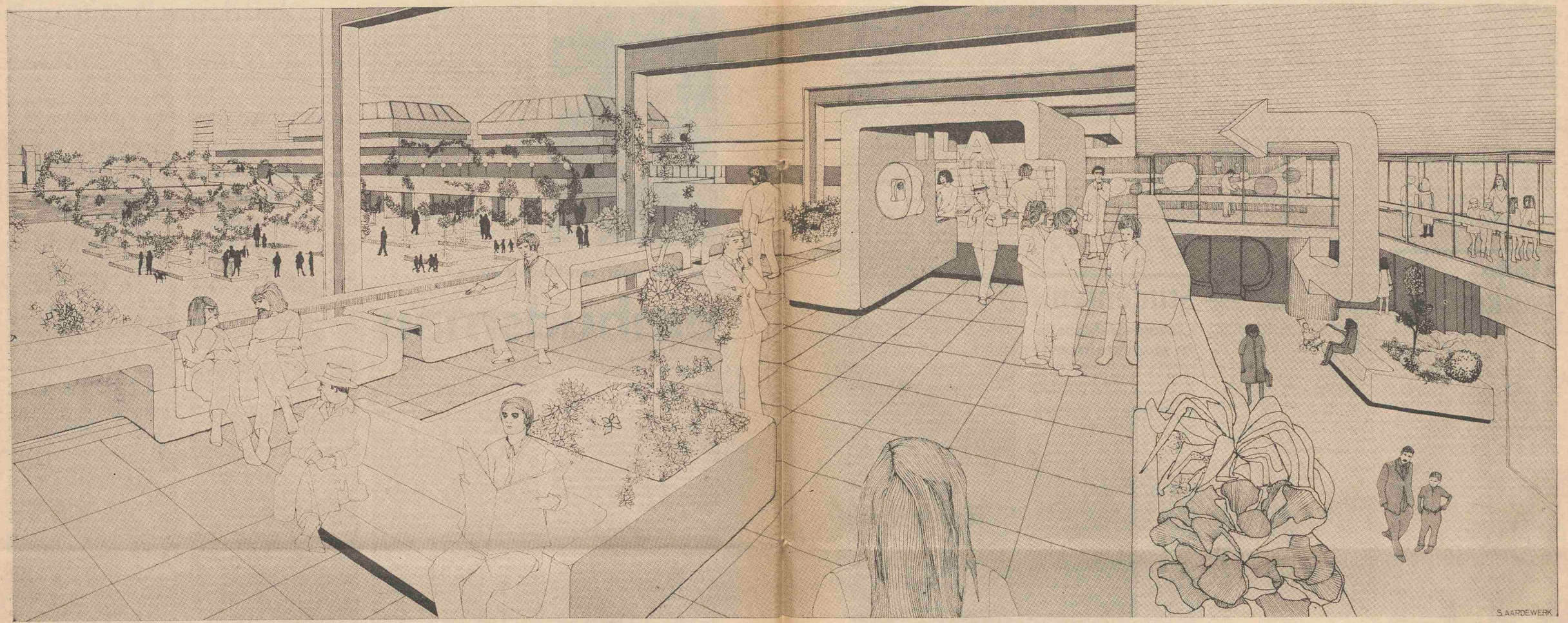

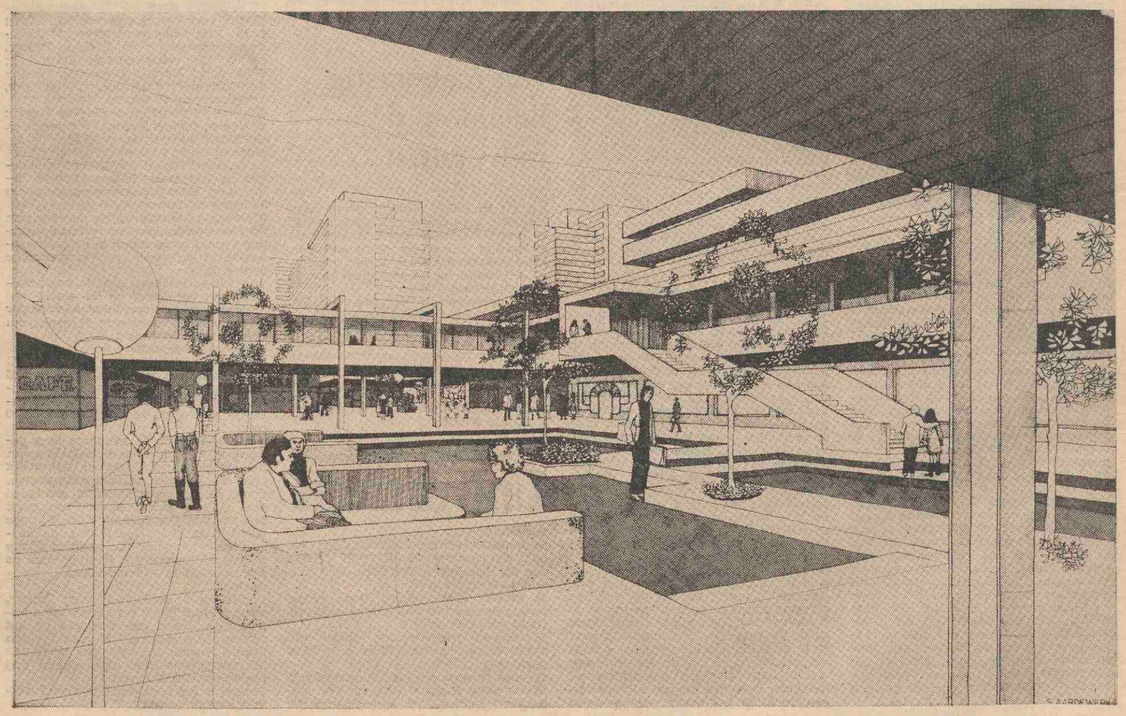

Ir. Visser reageerde in een brief op de rede van dr. Buit in deze zin, dat hij in het algemeen gesproken de globale analyse die dr. Buit geeft belangwekkend vindt. Hij meent dat het betoog goed aansluit bij de probleemstelling die in de expositie Uithof '71 wordt geïllustreerd. Hij bepleit tenslotte de aanwezige deskundigheid binnen de universiteit meer voor het algemeen belang van De Uithof in te schakelen.
Redactie

reacties ‚de uithof in drie rondes'

GROENMAN

Indien een groot werk als de bouw van De Uithof wordt gerealiseerd gaan daarvan werkingen uit in allerlei richting. Men kan die werkingen achteraf vaststellen; men kan trachten ze tevoren aan te wijzen. Hoe moeilijk dit mag zijn, om iets nieuws gaat het niet. Een nieuwe naam als 'impact-analyse' suggereert dit misschien, maar wie dan beseft waarom het bij dit indrukwekkend woord gaat krijgt soortgelijke gewaarwordingen als de man die ontdekte dat hij proza sprak.

Deze impact-analyse voltrekt zich blijkbaar in 'rondes'. Duidelijk is niet hoe men die wil onderscheiden en dat er 4 rondes zouden moeten zijn berust niet anders dan op het geloof in de heiligheid van het getal 3. Bij de beschouwingen van de heer Buit heeft men dus te maken met een — als vrijblijvend bedoelde — poging om aan te geven, welke effecten de verplaatsing van de universiteit naar De Uithof zou kunnen losmaken. Het betoog is meer bedoeld als een illustratie van wat de planoloog zich voorstelt met impact-analyse te kunnen bijdragen tot verheldering van processen dan als een gefundeerde beschouwing over de effecten die de bouw van De Uithof in tal van opzichten zou kunnen hebben. Buit geeft wel allerlei werkingen aan en baseert zich daarbij wel op officiële gegevens, maar noch hij, noch de lezer zullen van mening zijn dat hij De Uithof-problematiek in belangrijke mate heeft verhelderd. Het betoog blijft indicatief, wikt en weegt niet, neemt zaken gemakkelijk aan. Het wil ook niet anders. Het moet wel een zekere geloofwaardigheid hebben om illustratief te kunnen zijn, maar het behoeft niet wetenschappelijk hard genoeg te zijn om de basis voor een beleid te kunnen leveren.
Voor de planologie en de nadere concretisering van De Uithof kan men uit Buit's betoog hoogstens een leuk idee'tje halen. Van de effecten op de kamermarkt, op omzetten van winkels, op woonstijl zal men m.i. niets terugvinden, omdat de Utrechtse regio een groeiend geheel is. Een verlegging van het zwaartepunt is een relatief fenomeen dat de absolute verhoudingen onaangetast laat op het gebied van kamernood, winkelomzetten e.d. in de binnenstad. Bovendien kan men eventuele effecten als door Buit bedoeld niet signaleren als ze door werkingen van heel andere oorsprong worden verduisterd.
Een verlegging van het economische en vooral sociale zwaartepunt in Oostelijke richting klinkt aannemelijk als de bouw van De Uithof de enige werkzame variabele zou zijn. Maar wat gebeurt er na de bouw van Nieuwegein, Groot-Houten, bij uitleg van Vleuten-De Meern, Maarssen? De impact-analyse van één fenomeen (De Uithof) blijft in de lucht hangen als zij niet wordt ingepast in de totale visie op de toekomst. Zij mag niet leiden tot een oogklep-optiek. Uiteraard is dat niet de bedoeling van Buit.
Hoe interessant de openbare les van Buit ook is, in concreto wordt men er voor de opbouw van De Uithof en voor de inpassing daarvan in de regio niet wijzer van.

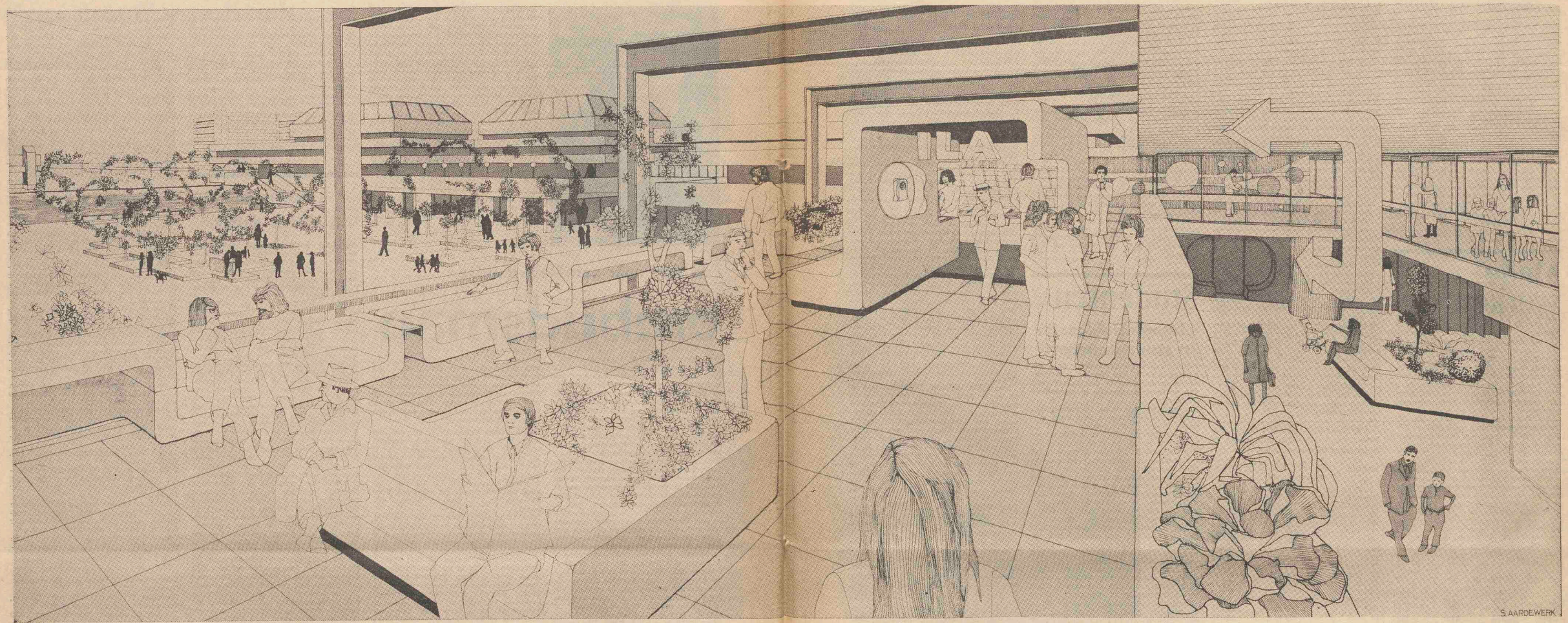

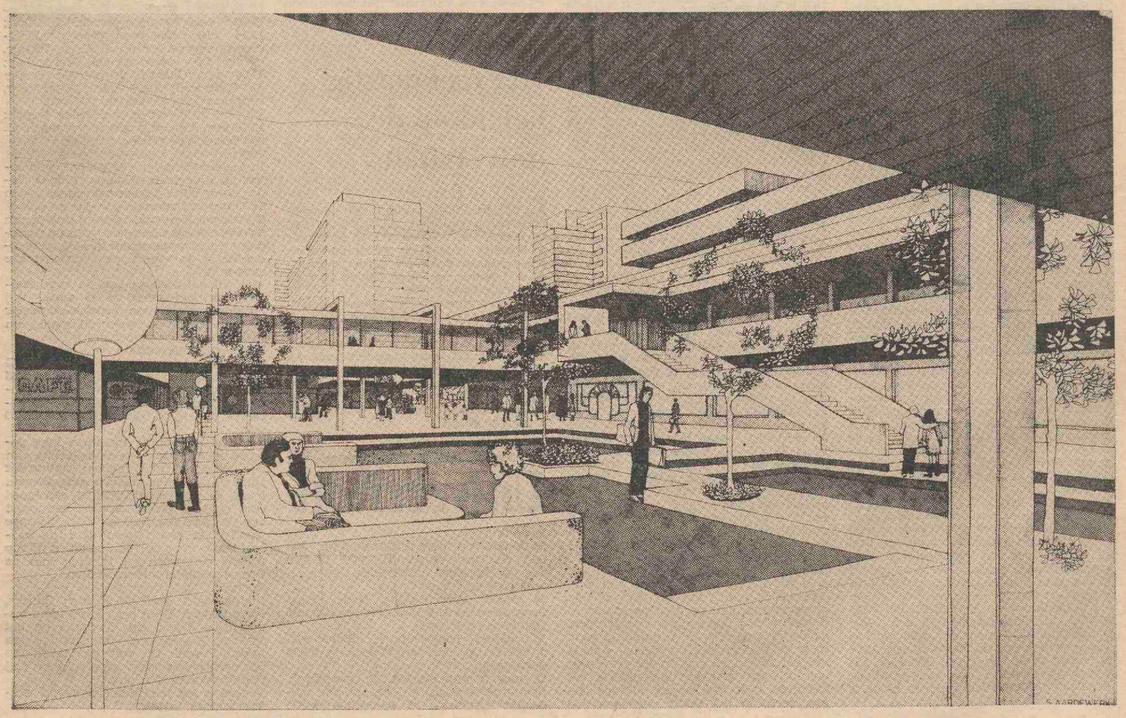

reacties ‚de uithof in drie rondes'

Ir. Visser reageerde in een brief op de rede van dr. Buit in deze zin, dat hij in het algemeen gesproken de globale analyse die dr. Buit geeft belangwekkend vindt. Hij meent dat het betoog goed aansluit bij de probleemstelling die in de expositie Uithof '71 wordt geïllustreerd. Hij bepleit tenslotte de aanwezige deskundigheid binnen de universiteit meer voor het algemeen belang van De Uithof in te schakelen.
Redactie

GROENMAN

Indien een groot werk als de bouw van De Uithof wordt gerealiseerd gaan daarvan werkingen uit in allerlei richting. Men kan die werkingen achteraf vaststellen; men kan trachten ze tevoren aan te wijzen. Hoe moeilijk dit mag zijn, om iets nieuws gaat het niet. Een nieuwe naam als 'impact-analyse' suggereert dit misschien, maar wie dan beseft waarom het bij dit indrukwekkend woord gaat krijgt soortgelijke gewaarwordingen als de man die ontdekte dat hij proza sprak.

Deze impact-analyse voltrekt zich blijkbaar in 'rondes'. Duidelijk is niet hoe men die wil onderscheiden en dat er 4 rondes zouden moeten zijn berust niet anders dan op het geloof in de heiligheid van het getal 3. Bij de beschouwingen van de heer Buit heeft men dus te maken met een — als vrijblijvend bedoelde — poging om aan te geven, welke effecten de verplaatsing van de universiteit naar De Uithof zou kunnen losmaken. Het betoog is meer bedoeld als een illustratie van wat de planoloog zich voorstelt met impact-analyse te kunnen bijdragen tot verheldering van processen dan als een gefundeerde beschouwing over de effecten die de bouw van De Uithof in tal van opzichten zou kunnen hebben. Buit geeft wel allerlei werkingen aan en baseert zich daarbij wel op officiële gegevens, maar noch hij, noch de lezer zullen van mening zijn dat hij De Uithof-problematiek in belangrijke mate heeft verhelderd. Het betoog blijft indicatief, wikt en weegt niet, neemt zaken gemakkelijk aan. Het wil ook niet anders. Het moet wel een zekere geloofwaardigheid hebben om illustratief te kunnen zijn, maar het behoeft niet wetenschappelijk hard genoeg te zijn om de basis voor een beleid te kunnen leveren.
Voor de planologie en de nadere concretisering van De Uithof kan men uit Buit's betoog hoogstens een leuk idee tje halen. Van de effecten op de kamermarkt, op omzetten van winkels, op woonstijl zal men m.i. niets terugvinden, omdat de Utrechtse regio een groeiend geheel is. Een verlegging van het zwaartepunt is een relatief fenomeen dat de absolute verhoudingen onaangetast laat op het gebied van kamernood, winkelomzetten e.d. in de binnenstad. Bovendien kan men eventuele effecten als door Buit bedoeld niet signaleren als ze door werkingen van heel andere oorsprong worden verduisterd.
Een verlegging van het economische en vooral sociale zwaartepunt in Oostelijke richting klinkt aannemelijk als de bouw van De Uithof de enige werkzame variabele zou zijn. Maar wat gebeurt er na de bouw van Nieuwegein, Groot-Houten, bij uitleg van Vleuten-De Meern, Maarssen? De impact-analyse van één fenomeen (De Uithof) blijft in de lucht hangen als zij niet wordt ingepast in de totale visie op de toekomst. Zij mag niet leiden tot een oogklep-optiek. Uiteraard is dat niet de bedoeling van Buit.
Hoe interessant de openbare les van Buit ook is, in concreto wordt men er voor de opbouw van De Uithof en voor de inpassing daarvan in de regio niet wijzer van.

Adressen pastores

EAG: ds J. C. de Bruïne, van Lidt de Jeudestraat 17, tel. 10934, spreekuur woensdag 12.00-13.00 uur, Lepelenburg 1, kamer 24; dr. N. v. Egmond, Burg. Reigerstraat 83, tel. 511272, spreekuur woensdag 12.00-13.00 uur, Lepelenburg 1, kamer 25; ds. P. Heinen, prof. L. Fuchslaan 4, tel. 712006, spreekuur maandag 18.00-19.00 uur aan huis; dr. J. M. v. Minnen, Willem Barentszstraat 55, tel. 710623, spreekuur donderdag 18.00-18.30 uur, aan huis.
USP pastor G. Oostvogel, tel. 18332; pastor L. Leeneman, tel. 18338; pastor H. v. Waveren, tel. 16307; pastor P. v. Middelaar, tel. 18352; pastor F. Wobbe en Cunera, Nieuwegracht 32, tel. 18702.
DLR: ds W. Overdiep, Hiëronymusplantsoen 5, tel. 22184, spreekuur woensdag 18.30-19.30 uur, aan huis; Doopsgezinde Kerk, Oudegracht 270.
Luth.: dr. C. Ch. G. Visser, Hamburgerstraat 7, tel. 19368; Evangelisch Lutherse Kerk. Hamburgerstraat 9.

Holy Trinity Church
Holy Services.
Sunday, March 28th: 9.15 am Holy Communion; 10.30 am Mattins.
Programma Gamma-cyclus Biologie/Wis-en Natuurkunde
30 maart: De praktijk van het leraarschap- experimenten en vernieuwingen. Sprekers o.a. mevr. A. van Kammen-Wertheim (Kritiese Leraren). Diskussieleider Wouter Koning.
20 april: Etiek in de natuurwetenschappen. Sprekers dr. P. Boskma (Polemologisch Inst. Groningen), prof. dr. A. van Melsen (hoogleraar wijsbegeerte Nijmegen). Diskussieleider Henk Bos.
27 april: Wetenschapsbeleid. Sprekers A. de Kool (redakteur wetenschappen NRC/Handelsblad). Dr. C. le Pair (FOM Utrecht). Diskussieleider Henk Bos.
De lezingen met diskussie vinden plaats in: Botanisch Laboratorium Lange Nieuwstraat 106 aanvang 20.00 uur.
Kontaktadressen: Bert Garssen, Teelingstraat 6 bis A, tel. 15283. Paul de Laat, Stationstraat 4

Mede-werkers

Attentie medewerkers Attentie
Hierbij vestigen wij uw aandacht op de dependance van de Hoofdafdeling Personeel in het Transitorium II, kamer 24.19.04, toestel 1909, waar volgens onderstaand tijdschema medewerkers van de Hoofdafdeling Personeel aanwezig zijn voor het verstrekken van inlichtingen aan het in de Uithof werkzame personeel:

Dinsdagmorgen van 9.00-12.00 uur: kindertoelage/kinderbijslag onregelmatige dienst.
Woensdagmorgen van 9.00-12.00 uur: vergoeding reis- en pensionkosten, pensioenkwesties, buitengewoon verlof, huisvesting, ambtenarenspaarregeling, collectieve ziektekostenverzekering O.H.R.A., vervullen van nevenfuncties en rechtspositie.
Donderdagmorgen van 9.00-12.00 uur: het tekenen van arbeidsovereenkomsten (na oproep) salarisbetalingen c.q. berekeningen. Tevens bestaat op deze morgen de gelegenheid tot het melden van persoonlijke gegevens zoals huwelijk, adresverandering behalen van diploma's, verandering betalingswijze e.d.
Het bovenstaande brengt geen wijziging in de normale procedure via uw personeelsfuktionaris.

Salarisverhoging per 1 april 1971
Per 1 april 1971 zal een reeds in januari aangekondigde salarisverhoging van 1 pct plaatsvinden.

Indien u volgens een salarisschaal wordt bezoldigd, kunt u uw herziene salaris uit onderstaande inpassingstabel aflezen.

1-1-'71	1-4-'71	1-1-'71	1-4-'71
240	242	2377	2400
276	279	2417	2441
313	316	2457	2481
349	353	2497	2522
386	390	2537	2562
424	428	2577	2602
463	468	2617	2643
508	513	2657	2683
563	568	2697	2724
629	635	2737	2764
667	674	2777	2805
705	713	2817	2845
744	751	2857	2885
782	790	2897	2926
820	829	2947	2976
859	867	2997	3027
893	902	3047	3078
928	937	3097	3128
962	972	3148	3179
997	1007	3198	3230
1030	1040	3248	3280
1065	1075	3298	3331
1099	1110	3348	3382
1134	1145	3398	3432
1168	1180	3449	3483
1203	1215	3499	3534
1238	1250	3549	3584
1272	1285	3605	3641
1306	1319	3661	3697
1341	1354	3717	3754
1377	1391	3773	3810
1414	1428	3829	3867
1450	1465	3885	3923
1487	1501	3941	3980
1523	1538	4006	4046
1559	1575	4072	4112
1595	1611	4137	4179
1631	1648	4203	4245
1668	1684	4268	4311
1704	1721	4334	4377
1740	1757	4400	4444
1776	1794	4465	4510
1816	1834	4531	4576
1856	1875	4596	4642
1896	1915	4662	4709
1936	1956	4728	4775
1976	1996	4793	4841
2016	2037	4859	4907
2056	2077	4924	4974
2096	2117	4990	5040
2136	2158	5056	5106
2176	2198	5121	5172
2216	2239	5187	5239
2257	2279	5252	5305
2297	2320	5318	5371
2337	2360	5384	5437

De rangen rijksambtenaar C t.m. H. worden resp. bezoldigd overeenkomstig de loongroepen 6 t.m. 1. (rijksambtenaar C staat dus in de zesde loongroep; rijksambtenaar D in de vijfde; rijksambtenaar E in de vierde enz.).

B. Indien u wordt bezoldigd volgens een loongroep, dan kunt u uw salaris in onderstaand overzicht vinden.

Leeftijd	Maandsalaris 1-1-'71	1-4-'71
Groep 1		
14	179,26	181,11
15	212,52	214,37
16	253,18	255,03
17	304,93	308,62
18	364,06	367,76
19	436,14	439,83
20	508,21	513,76
21	574,74	580,28
22	656,05	663,45
23 en ouder	759,55	766,94
Groep 2		
14	192,20	194,04
15	225,46	227,31
16	256,88	258,73
17	312,32	316,02
18	373,30	377,—
19	449,07	452,77
20	523,—	528,54
21	608,01	613,55
22	696,71	704,10
23 en ouder	796,51	803,90
Groep 3		
17	317,86	321,56
18	380,70	384,39
19	452,77	456,47
20	528,54	534,08
21	615,40	620,94
22	709,65	717,04
23	816,83	824,23
24 en ouder	839,01	848,25
Groep 4		
18	388,09	391,78
19	463,86	469,40
20	550,72	556,26
21	637,57	643,12
22	733,67	741,06
23	839,01	848,25
24	859,34	868,58
25 en ouder	885,21	894,45
Groep 5		
18	388,09	391,78
19	463,86	469,40
20	550,72	556,26
21	648,66	656,05
22	744,76	752,15
23	839,01	848,25
24	859,34	868,58
25	909,24	918,48
26 en ouder	940,65	949,89
Groep 6		
18	388,09	391,78
19	463,86	469,40
20	550,72	556,26
21	654,21	661,60
22	763,24	770,63
23	887,06	896,30
24	914,78	924,02
25	942,50	951,74
26	973,92	983,16
27 en ouder	1010,88	1021,97

C. Nieuwe salarisbedragen per 1 april 1971 voor de volgende categorieën:
1. hoofdinstrukteur tandheelkunde per maand (bij één halve werkdag per week) ƒ 232,80.
2. Instrukteur tandheelkunde per maand (bij één halve werkdag per week) ƒ 205,20.
3. Student-assistent per maand (bij één halve werkdag per week) tweedejaars ƒ 107,50; derdejaars ƒ 114,76; vierdejaars ƒ 129,—; vijfde en volgende jaars ƒ 136,26;
4. Schoonmaaksters per uur 15 jaar ƒ 1,25; 16 jaar ƒ 1,42; 17 jaar ƒ 1,73;18 jaar ƒ 2,06; 19 jaar ƒ 2,47; 20 jaar ƒ 2,88; 21 jaar ƒ 3,34; 22 jaar ƒ 3,83; 23 jaar en ouder ƒ 4,37.
5. HTS-praktikanten praktikanten hogere land- en tuinbouwschool per maand ƒ 259,—.
6. MTS-praktikanten, praktikanten middelbare land- en tuinbouwschool per maand ƒ 223,—.
7. Praktikanten lagere land- en tuinbouwschool per maand ƒ 192,—.
Wij merken nog op, dat de salarissen in verband met de te verwerken salarismaatregelen met ingang van april 1971 bij wijze van voorschot worden uitbetaald. Bij het konstateren van kleine verschillen wordt u verzocht niet voor eind mei kontakt met het bureau van de universiteit op te nemen, aangezien de kontrole eerst op dat tijdstip zal zijn voltooid.

Studenten

„Integratiefilosofie in studentensport"

Reactie van het U.S.S. bestuur t.a.v. het verslag in de 'U' van 12 maart betreffende de behandeling in de Beleidsraad van de integratiefilosofie in de studentensport.
Ten onrechte wordt in dit verslag gesteld dat opstellers van deze nota, met name Dienst Sportzaken en de U.S.S., van mening zijn dat lichamelijke vorming een specifieke studentenbehoefte is. In tegendeel zijn wij van mening dat lichamelijke vorming een algemene sociale behoefte is, die echter i.v.m. bepaalde factoren (dagindeling, leefwijze) voor studenten een specifieke benadering behoeft. De voorzieningen i.h.a. betreffende de lichamelijke vorming zijn te verwaarlozen; het integreren van dit gedeelte van de lichamelijke vorming/sport zou dus een integratie zijn in een niet of nauwelijks bestaande toestand. Pas als de overheid i.h.a. hiervoor voorzieningen gaat scheppen kan van integratie sprake zijn.
Wat betreft de sportbeoefening (o.a. genoemd hobbyisme) is de situatie anders. Hiervoor zijn (al dan niet in voldoende mate) voorzieningen aanwezig. T.a.v. hiervan kan men integratie bepleiten in de zin van opheffing, echter men kan ook pleiten voor openstelling, voor daarvoor in aanmerking komende groepen. Een U.S.S. met de haar bestaande structuur kan gebruikt worden om ook anderen, die daaraan behoefte hebben, bij haar activiteiten te betrekken. Dat de U.S.S. voorziet in een behoefte blijkt duidelijk uit het grote aantal activiteiten, die zij mogelijk maakt, zoals competitie, toernooien e.d. en waarvan een intensief gebruik wordt gemaakt.

Het psychologisch adviesbureau voor studenten

Sedert de oprichting van het P.A.S in 1960 is de regeling van kracht, dat aan kliënten voor counselgesprekken en psychologisch onderzoek een kleine financiële vergoeding wordt gevraagd. Met deze materiële bijdrage bevestigt de kliënt zijn zelfstandigheid als opdrachtgever-hulpvrager en wordt hem een toetsingsmogelijkheid geboden ten aanzien van zijn gemotiveerdheid voor een serieuze interaktie met het P.A.S.
De vastgestelde bedragen zijn in de afgelopen 10 jaar niet aangepast aan de veranderde omstandigheden (o.a. geldontwaarding).
Intussen blijft het aantal aanmeldingen toenemen, terwijl de uitbreiding van het medewerkersteam daar geen gelijke tred meehoudt. Om toch zo goed en zo snel mogelijk aan de groeiende vraag te kunnen beantwoorden en lange wachttijden te voorkomen zijn wij o.a. begonnen free-lance medewerkers aan te trekken. Deze zullen worden gehonoreerd uit de financiële vergoedingen, die door de studenten worden opgebracht.
Om deze redenen willen wij, ingaande april 1971, onze tarieven aanpassen aan de huidige omstandigheden, en wel als volgt:
a. eerste oriënterende gesprek kosteloos; b. ieder volgend gesprek ƒ 5,—; c. onderzoek en adviesgesprek ƒ 50,—; d. iedere groepszitting ƒ 5,—.
Voor diegenen voor wie deze kosten door omstandigheden te bezwaarlijk zijn zal individueel een oplossing worden gezocht.
De medewerkers van het P.A.S.

Fug activiteiten overkoepeling
Maandag 29 maart: S.S.R. en U.S.F. Begin v. d. grondraadsverkiezingen. 20.00 uur.
Dinsdag 30 maart: U.S.C.: Technocr. cyclus Hr. Jansen o.l.v. Diepenhorst, op P.H.R.M.

Vacatures
Per 1 september 1971 kunnen bij het Instituut voor staats- en administratiefrecht worden geplaatst
3 student-assistenten (20 uur per week),
t.w. 1 student-ass. voor de kandidaatsstudie,
1 student-ass. voor de basisdoct. studie,
1 student-ass. voor de einddoct. studie.
Sollicitaties te richten aan de beheerder van het Instituut voor staats- en administratiefrecht, Maliesingel 41, Utrecht.

Tafeltennis
Op maandag 5 april a.s. zullen de Utrechtse Studenten Tafeltennis Kampioenschappen worden gehouden in het trefcentrum Chez Bé Bé aan de IBB-laan. Aanvang 18.30 uur. Ingeschreven kan worden in de 5 categorieën HE, DE, HD, DD en MD. Wat de heren betreft, kunnen alleen NTTB-leden deelnemen, voor de dames is de inschrijving vrij. Er zijn geen deelnemingskosten. Naar gelang het aantal deelnemers zal er in poule-of afvalsysteem worden gespeeld. Opgaven dienen (uitsluitend schriftelijk) uiterlijk 3 april in het bezit te zijn van mej. I. Brenner, Opaalweg 10, Utrecht; met vermelding van eventuele partners.

Rugby
Tijdens het lustrum Coriolanus zal er op woensdag 31 maart in het stadion de galgenwaard na afloop van de voetbalwedstrijd FC Utrecht- Borussia Dortmund een demonstratiewedstrijd rugby gespeeld worden tussen het team van de Utrechtse Rugby Club en dat van Utrechtse studenten (USRS). Het is de bedoeling dat op deze wijze rugbysport een grotere bekendheid krijgt bij de bevolking. Inlichtingen over rugby kunnen ingewonnen worden bij F. R. Povel Justus van Effenstraat 14, tel. 27080.

Zaalvoetbal
In de zaalvoetbalcompetitie (intra-universitair) werden i5-3 de volgende wedstrijden gespeeld:
Dental Boys — F:D 67 2-8, Sphaerinda-Unitas 4-4, U.V.S.V. Proletariese Voorhoede 4-0.
In de K.N.V.B. competitie behaalde het eerste team van U.S.V.F. op 16 maart een fraai resultaat door S.S.V.U. met 4-2 te verslaan.

U.S.S. bestuursmededeling
Op dinsdag 30 maart a.s. hoopt het D.B. een vergadering te houden met haar federaties in één van de vergader-zaaltjes van Chez B.B., aanvang 20.30 u. Federatiebesturen, schrijft deze datum op in uw afsprakenboekje! De agenda zal nog toegezonden worden.

Volleybal
Het gaat goed, het gaat erg goed met U.S.S.2. Na een ietwat moeilijke start, die de heren wat punten kostte, is de ware instelling naar voren gekomen, hetgeen zich duidelijk manifesteerde in een uiterst koelbloedige overwinning op Unitas, donderdag 18 maart j.l. in Doorn, in een slechts 40 min durende 3 setter. Hierbij heeft U.S.S.2. duidelijk afstand genomen van Unitas in de strijd om de tweede plaats. Er rest U.S.S.2 nog een wedstrijd op 3 april, wanneer ook deze wedstrijd gewonnen wordt, maken zij nog kans op promotie. Op zaterdag 17 april zal in sporthal 'Catharijne' een promotietoernooi gespeeld worden tussen 4 ploegen, die strijden om 2 plaatsen in de eerste klasse, vrijwel zeker zal U.S.S.2 deelnemen aan dit toernooi. Ook zal naar alle waarschijnlijkheid U.S.S.1 te aanschouwen zijn in een beslissingswedstrijd voor promotie naar de overgangsklasse.

Menu eettafel-s.s.r.
Maandag 29 maart: juliennesoep, fricandel met ui en hotsaus, sperciebonen, verse andijvie, aardappelen, vanillevla, fruit.
Dinsdag 30 maart: tomatensoep, gehakt, kerrysaus, sla, wortelen, aardappelen, chocoladevla.
Woensdag 31 maart: aspergesoep, schnitzel, snijbonen, gemengde groentesla, aardappelen, vanillevla, fruit.
Donderdag 1 april: goulashsoep, kip, appelmoes, doperwten, frites, yoghurt.
Vrijdag 2 april: kerrysoep, gebakken vis, gebakken aardappelen, sla, hopjesvla.

Menu's Veritas van 29 maart t/m 2 april
Maandag: groentesoep, goulash, rijst, doperwten, saucijsjes, bloemkool, aardappelen, witte koolsla.
Dinsdag: tomatensoep, lever, hamburger, andijvie, sperziebonen, aardappelen, appelmoes.
Woensdag: Kippesoep, gehakt, runder-

lap, lof, snijbonen, puree, bietensla.
Donderdag: aspergesoep, nasi goreng, kroepoek, gebakken eieren, kotelet, speklap, capucijners, aardappelen, atjar.
Vrijdag: kerrysoep, visstícks, slavinken, doperwten met wortelen, patates frites, tutti frutti.
De nagerechten zijn iedere dag: vla, fruit, ijs en yoghurt.
De eettafel is geopend van 17.30 uur tot 19.30 uur. De lunchbar is geopend van 12.30 uur tot 13.30 uur.

Mensa-menu van 29 maart t/m 4 april
Maandag: Stamppot van zuurkool met rookworst. Goulash, doperwten, gekookte aardappelen.
Dinsdag: Runderlapje, appelmoes, sperziebonen, andijvie, frites, gekookte aardappelen.
Woensdag: Hamburger, witte kool, gestoofde prei, gekookte aardappelen. Macaroni met ham en kaas.
Donderdag: Nasi goreng met spiegelei, kroepoek, augurk. Verse worst, bietjes, koolraapjes, gekookte aardappelen.
Vrijdag: Gebakken vis, worteltjes, aardappelenpuree. Cotelette, witte bonen in tomatensaus, gekookte aardappelen.
Zaterdag: Gehakt, rode kool, worteltjes/-doperwten, gekookte aardappelen.
Zondag: Varkensfilet, witlof, appelmoes, gekookte en gebakken aardappelen.
Wijzigingen voorbehouden. Basismaaltijd *f* 1,80. Universiteitshuis, Lepelenburg 1.

De non van Monroccio
Deze musical wordt gespeeld door leerlingen van de akademie voor ekspressie door woord en gebaar. Het stuk is geschreven door de groep zelf en wordt geregisseerd door Kees Schrijver.
De inhoud luidt ongeveer als volgt: Een groep meisjes is verslaafd aan zuurstokken. Ze komen in een klooster terecht waar een kreatief terapeut aangesteld is. Aanvankelijk sollen de meisjes met hem maar als hij samen met hen en de kloosterzusters een operette instudeert worden de meisjes verliefd op hem. Ook de non van Monroccio wordt verliefd op de terapeut. De verrassende vorm en uitwerking van de musical maakt bovenstaand gegeven tot een boeiend theater gebeuren.

Leden *f* 1,50, niet-leden *f* 2,50.

Kreatum pocketjejater, bolksbeekstraat 7 (eind kroeselaan)

Vrijdag 26 maart aanvang 20.30 u.

Geslaagd
Doctoraal rechtsgeleerdheid: mej. M. G. M. Ekels, Naarden; mevr. A. B. M. Regouin-Nugteren, Utrecht.
Doctoraal klassieke taal- en letterkunde: P. W. de Neeve, Utrecht, (cum laude).
Semi-arts: W. van den Heuvell, J. Huisman, J. Slaa, Utrecht; mej. M. van den Toorn, De Bilt; F. A van der Weel, Utrecht; F. K. Simons, Selm W. Falen; W. Duitsland.
Arts: J. J. Hoyng, J. H. N. A. Kleijnen en mej. M. A. van Leeuwen Utrecht; J. M. van der Ros, Driebergen; R. R. A. P. Webb, Utrecht.
Dierenarts: W. J. J. van den Berg, Olst; H. Hagendijk, Slikkerveer; M. F. de Jong, Grouw; R. J. Lunenborg, en B. Markenstein, Utrecht; C. Peeters, Bleiswijk.
M. O.-A. natuur- en scheikunde: A. J. M. Bouw, Eindhoven; D. Scheerman, Utrecht.



Rugby-team Utrechtse studenten (zie pagina 8, kolom 4)

Faculteiten

Rechten

Wie woont er in Noordwijk aan Zee?
Het alg. rechtshist. dispuut 'Salvius Julianus' zoekt contact met studenten rechten, notariaat of geschiedenis of eventueel andere studierichting, die bereid zijn mee te helpen met een onderzoekje naar juridische aspecten in de geschiedenis van Noordwijk aan Zee. Gaarne contact opnemen met J. O. Kooistra, Oude Gracht 269 bis, tel. 18985.

Studiebeurzen
Er zijn weer enkele beurzen ter beschikking gesteld o.a. door de regeringen van Ierland, Tsjechoslowakije, Hongarije, Polen, Zuid-Slavië, Roemenië, Oostenrijk en Zweden.
Aanvragen zo spoedig mogelijk indienen. Informatie bij mr. F. J. A. van der Velden, Molengraaff Instituut, Nieuwe Gracht 60, tel. 19146.

Basisdoctoraal I Staatsrecht
Mr. J. M. A. Lenssen is van plan bij voldoende belangstelling een experimentele werkgroep te leiden die zich zal bezighouden met de leerstellige gedeelten van de B I-stof staatsrecht. Dit betreft uit Donner-Van der Pot, Handboek van het Nederlandse Staatsrecht, Afdeling IV, Staat en Staatsrecht, Het staatsrecht, en uit Kranenburg, Het Nederlandse Staatsrecht, Hoofdstuk II, De wetgevende macht. De werkgroep zal worden gegeven op alle dinsdagen tussen 20 april en 8 juni a.s., met inbegrip van deze dagen, en zal telkens een uur duren.
De omvang van de groep is bepaald op maximaal 15 personen. Zij die belangstelling voor deelneming hebben kunnen zich opgeven bij het Instituut voor staats- en administratiefrecht, Maliesingel 41, Utrecht, waar een intekenlijst ligt, tot uiterlijk 16 april 1971.
In verband met het karakter van de werkgroep is het gewenst dat slechts zij deelnemen die werkelijk geïnteresseerd zijn.

Notariële studierichting Aanvulling studiegids
Op blz. C.28 onder c — burgerlijk procesrecht:
Diegenen, die de nieuwe druk gebruiken van het compendium van het burgerlijk procesrecht van prof. mr. P. A. Stein, dienen de onderstaande nummers te kennen: blz. 17 t.m. 23, 25 t.m. 102, 134 t.m. 161, 180 t.m. 182, 193/197, 202 t.m. 206, 218 t.m. 224, 227, 232 t.m. 250, 270 t.m. 280, 288 t.m. 311, 319 t.m. 325.

Tentamens K I en K II in mei
Tengevolge van een tekort aan grote zalen voor de tentamens in mei konden tot nu toe alleen de volgende data definitief worden vastgesteld.
K I: dinsdag 4 mei om 9 uur tentamen Latijn; maandag 17 mei H.O. I, deel A 's middags, deel B 's ochtends;
K II: dinsdag 4 mei H.O. II, 's ochtends; woensdag 12 mei burgerlijk recht, 's-ochtends; dinsdag 18 mei mei strafrecht 's ochtends, macro-economie 's middags.
Nadere mededelingen, ook over plaats en uur, volgen zo spoedig mogelijk.

Aanmelding tentamen O.V.R.
Op woensdag 31 maart kan men in het doceergebouw, Jacobsstraat boven modehuis Jacobi, 3e verdieping, intekenen, voor het mondeling tentamen Oud Vaderlands Recht.
Dit tentamen wordt in april en mei afgenomen ten huize van prof. De Monté verLoren, Krullelaan 28, Zeist. Het tentamen duurt 25 minuten.
Voor degenen, die dit tentamen al eens gedaan hebben en voor de deelnemers aan de dubbelgroepen, Aa, Bb en Cc, is de eerste week van de tentamenperiode gereserveerd. Zij dienen zich hiervoor wel op te geven op 31 maart 's morgens.
Bij de intekening dient men het studieboekje mee te brengen. Op het tentamen is dit niet nodig
Herhalers en werkgroepen Aa, Bb, Cc, D, E, F, G, H, I, K en L kunnen intekenen 's ochtends van 10 tot 12 uur, werkgroepen N, O, P, Q, R, S, T, U, V, W, X en degenen die niet in een werkgroep zitten kunnen intekenen van 2 uur 's middags tot 4 uur.
Degenen die 's middags behoren te komen, worden 's ochtends beslist niet ingedeeld, de kans op een gunstige datum is 's morgens en 's middags gelijk.
Telefonische opgaven worden niet geaccepteerd, evenmin als opgaven vóór 31 maart. Extraneï en degenen die buiten de stad zijn kunnen zich per briefkaart opgeven bij het Bureau Studenten-administratie, Boothstraat 1 c. Zij kunnen een voorkeur vermelden en ontvangen schriftelijk bericht van de datum. Daarom adres en telefoonnummer vermelden s.v.p.
In verband met de onzekerheid omtrent de data van de schriftelijke tentamens blijft de mogelijkheid van wijziging van de gemaakte afspraken bestaan.

Studentenvereniging internationaal recht
De studentenvereniging internationaal recht houdt op 27, 28 en 29 april 1971 in Amsterdam een congres over het onderwerp: 'de rechtspersoon in het internationale recht'. Op het congres zullen o.a. spreken: prof. dr. G van Hecke, over bovenvermeld onderwerp, mr. E. C. Henriquez, over 'zetel' en 'erkenning' en prof. mr. P. Sanders, over de 'Europese N.V.' Op het congresprogramma staan ook enige excursies. Voor overnachtingen van de congresdeelnemers is ruimte gereserveerd in het N.B.B.S.-hotel Hans Brinker te Amsterdam.

Deelnemersprijs zal maximaal *f* 20,— bedragen. Belangstellenden voor dit congres kunnen zich opgeven bij: H. S. Wiarda, Frans van Mierisstraat 127 bov., Amsterdam, tel. 020-736561.

Geneeskunde

Gepromoveerd
J. H. van Maanan, I. B. B. -laan 171, Utrecht is gepromoveerd tot doctor in de geneeskunde. Proefschrift: De invloeden van veranderingen in de stofwisseling op de binding van thyroxine aan schildklier-antilichamen. Promotor was prof. dr. D. de Wied.

H. H. Kamerbeek, Ockeghemlaan 14, Bilthoven is gepromoveerd tot doctor in de geneeskunde. Proefschrift: Therapeutische problemen bij thallium vergiftiging. Promotor was prof. dr. L. A. Hulst.

De OCIK heeft de studenten beloofd tijdig de examinatoren voor de inwendige geneeskunde bij het D.2 bekend te maken. Het zijn: prof. dr. L. A. Hulst, prof. dr. H. Deenstra, prof. dr. F. L. Meijler, dr. H. Eggink, dr. E. J. Dorhout Mees, dr. M. Nieuwenhuis, dr. K. Punt, dr. F. Schwarz, dr. O. J. ten Thije en dr. M. C. Verloop. Bovendien zal als reserve-examinator beschikbaar zijn: dr. M. van Zoeren.
Examinatoren in de heelkunde zijn: prof. dr. P. Wittebol, dr. C. L. Bornhaupt en dr. C. A. Honig, dr. P. J. J. van Ginneken en dr. J. H. J. v. d. Vuurst de Vries. Prof. dr. B. Smalhout zal een gedeelte van deze examens afnemen t.a.v. de kennis in de anaesthesiologie. Alle kandidaten moeten hierop voorbereid zijn.

4e jaars werkgroep juniorcoschappen
In oprichting is een werkgroep juniorcoschappen. Iedereen die belangstelling heeft, wordt verzocht contact op te nemen met Frans Westerbos, I.B.B.laan 21, k. 180, tel. 510490, of op de eerstvolgende vergadering van deze werkgroep aanwezig te zijn.
Datum vergadering: woensdag 31 maart 1971. Plaats: Kollegezaal Interne Kliniek. Tijd: 12.30 h.

■ Tandheelkunde

Chemisch Practicum eerstejaars tandheelkunde
Het chemisch practicum voor eerstejaars studenten in de tandheelkunde vindt plaats: voor groep I (l'Abéé t.m. Lameris) van 19 t.m. 23 april 1971. Voor groep II (Landman t.m. Z) van 3 t.m. 7 mei 1971.
De CI-recidivisten welke in 1970 een voldoende practicum resultaat behaalden, zijn in de bovenstaande groepsindeling begrepen. Het practicum vindt plaats op de P-zaal van het Analytisch Chemisch Laboratorium, Croesestraat 77A. Werktijden: 9.00-12.45 en 13.45-17.45 uur. Aan het begin van iedere ochtend en middag dient men tijdig aanwezig te zijn, daar steeds met een voorcollege wordt begonnen. Meenemen: witte jas, doek, spons en *f* 5 voor de practicumhandleiding.

Wisk. en natuurwetenschappen

Gepromoveerd
P. J. Kalff, Koningin Wilhelminalaan 69, Utrecht is gepromoveerd tot doctor in de wiskunde en natuurwetenschappen. Proefschrift: Aardalkali-verbindingen in vlammen, en stikstof-alkali energieoverdracht in moleculenbundels. Promotor was prof. dr. C. Th. J. Alkemade.

H. A. Meinema, Esdoornhof 7, Leusden is gepromoveerd tot doctor in de wiskunde en natuurwetenschappen. Proefschrift: Organoantimony coördinatie chemie. Promotor was prof. dr. G. J. M. van der Kerk.

■ Wiskunde. sterrenkunde en natuurkunde

Zoals gebruikelijk zal prof. dr. ir. J. C. Sens
ook in het voorjaar 1971 een blokcollege geven over 'Experimentele methoden in de elementaire deeltjes fysika'. Deze colleges zullen worden gegeven op de maandagen 19 en 26 april en 3 mei van 11-13 uur en de vrijdagen 23 en 30 april van 10-13 uur. Plaats: collequium zaal van het Robert v. d. Graaf Laboratorium, De Uithof.
Deze colleges zijn bedoeld voor studenten in de experimentele en theoretische fysica.

Tentamen Inleiding Theoretische Natuurkunde
Op vrijdag 16 april 1971 om 14.00 uur zal het laatste herhalingstentamen inl. theor. natk. van prof. M. Veltman, cursus 1969-1970 worden gehouden. Plaats witte zaal van Transitorium I, De Uithof. Opgaven voor 14 april a.s. bij het Transitorium.
(Her)tentamens elementaire wiskunde
Wij willen er nogmaals op wijzen dat iedereen die aan een tentamen α, β, γ, 8, 1, 2, 3, 4, 5, 6, I of II van het vak Elementaire Wiskunde wil deelnemen, zich hiervoor uiterlijk 5 dagen tevoren per briefkaart bij ondergetekende moet opgeven. Kort voor het tentamen ontvangt men dan bericht waar en hoe laat men moet verschijnen. Uitgezonderd zijn slechts degenen die ten tijde van het tentamen α, β, γ, of 8 deelnemen aan het bijbehorende praktikum; — zij behoeven zich niet aan te melden. Na korrektie ontvangt men mededeling van het behaalde puntental en van het eventuele eindcijfer. Men hoeft dus niet op te bellen of op het instituut naar de uitslag te informeren. Men wordt ten dringendste verzocht niet onaangekondigd op een tentamen te verschijnen; om organisatorische redenen is het niet meer mogelijk dat iemand die zich niet heeft opgegeven toch aan het tentamen deelneemt. Data van de eerstvolgende tentamens:

27-3-1971	β
16-4-1971	I en II
17-4-1971	1, 2, 3, 4, 5, 6,
24-4-1971	
22-5-1971	γ
11-6-1971	II
23-6-1971	1, 2, 3, 4, 5, 6,
10-9-1971	I en II
11-9-1971	1, 2, 3, 4, 5, 6,

J. v. Dooyeweert, Math. Instituut, Budapestlaan 6, Utrecht.

■ Scheikunde

Tentamen Geochemie voor chemici
Op maandag 19 april 1971 zal het tentamen geochemie voor chemici worden afgenomen. Dit is de enige gelegenheid om dit tentamen in het 2e semester af te leggen. Plaats: Vening Meinesz Laboratorium, Huizingalaan 121, Utrecht. Tijd: 14.00 uur. Opgave voor dit tentamen tot uiterlijk 16 april bij de secretaresse van het Vening Meinesz Lab. (tel. 715214)

■ Biologie

Praktikum Bijzondere Plantkunde voor tweede-jaars biologen B1 en MO.
Evenals het vorig jaar zal er dit jaar een praktikum biosystematiek (cytotaxonomie) worden gegeven voor tweede jaars biologen. Dit praktikum vormt een onderdeel van het normale praktikum systematiek der Angiospermae en kan naar keuze worden gevolgd. De vastgestelde data zijn: 4, 7, 10, 11 en 14 mei.
Naast een aantal technische aspekten zullen praktische en theoretische problemen worden behandeld. Het een en ander zal worden toegelicht door voorbeelden in de proeftuin en in het veld. Wegens het bepaalde karakter van het praktikum is de deelname beperkt. Voor belangstellenden is het reeds nu mogelijk zich op te geven bij E. Kliphuis, kamer 19, Provisorium, tel. 531215.

Kandidaatstentamen Scheikundige Dierfysiologie
Er wordt aan herinnerd dat voor B1- en M.O.-studenten en voor studenten van

de oude opleiding gelegenheid bestaat het schriftelijk candidaatstentamen scheikundige dierfysiologie af te leggen op de ochtend van 18 mei a.s. Het tentamen heeft betrekking op de stof, die in de er onmiddellijk aan voorafgaande 1e en 2e jaars colleges en op de 3e jaars cursus scheikundige dierfysiologie is behandeld. Studenten, die in 1969 een voldoende haalden voor scheikundige dierfysiologie in de eerste jaars toets hebben vrijstelling van de stof, die voor de toets werd gevraagd. Aanmelding voor dit tentamen uitsluitend persoonlijk of telefonisch (niet schriftelijk!) en vóór de middag van woensdag 12 mei bij de secretaresse van het Lab. U hoort dan tevens plaats en tijd van het tentamen. Het volgende tentamen zal plaatsvinden in de herfst van dit jaar.

Didaktiek der biologie
Onderwijspraktika
In het cursusjaar 1971-1972 worden er wel voor bijvakstudenten als M. O.-studenten en aantekeningstudenten.

Bijvakstudenten.
Zij werken drie maanden (de vakdidaktische component van hun bijvak) in de school en het instituut. De praktika beginnen eind augustus 1971 en begin januari 1972. Voor het praktikum dat in augustus 1971 begint, zijn nog enkele plaatsen vrij.
Aanmelding zo spoedig mogelijk.
Willen de bijvakstudenten die zich hebben aangemeld spoedig nog even contact opnemen ter verificatie van hun gegevens en ter verkrijging van nadere informatie?
Aanmelding van bijvakstudenten voor het praktikum dat in januari 1972 begint is reeds mogelijk en gewenst. Wanneer geen plaats beschikbaar is in de onderwijspraktika, is het verrichten van het bijvak 'oude stijl' uiteraard nog mogelijk.

M. O.-studenten.
Volgens de beslissing van de Subfaculteit Biologie d.d. 26 november 1970, kunnen M.O.-studenten ook deelnemen aan de bijvakpraktika. De drie maanden worden dan in mindering gebracht van het jaar praktisch werk. Datgene wat hierboven is vermeld voor bijvakstudenten, geldt dus ook voor M.O.-studenten. Men moet echter wel het derde studiejaar hebben beëindigd, wil men tot de praktika kunnen worden toegelaten. Het volgen van de bijvakpraktika is niet verplicht voor M.O.-studenten. Men kan ook de onderwijspraktika voor aantekeningsstudenten (zie hieronder) volgen of de hospiteerstage 'oude stijl' doen.

Aantekeningstudenten
De onderwijspraktika voor aantekeningstudenten duren 6 weken, waarbij men 2 à 3 dagen in de school werkt en 1 à 2 dagen in het instituut. Aangezien de stage 'oude stijl' 4 à 5 weken kost en men verplicht is een week op het instituut te werken, is dit onderwijspraktikum van plm. 6 weken in feite een blokpraktikum zoner noemenswaardige studieduurverlening.
De onderwijspraktika voor aantekeningstudenten beginnen in principe ook in augustus 1971 en januari 1972. Een latere start in de twee semesters is na overleg mogelijk. De praktika in het eerste semester zijn reeds volgeboekt. Hoewel de continuering van de opleiding aan het Universiteitslyceum in Breukelen nog niet zeker is, kan men zich toch nog aanmelden. Eventueel kan het praktikum worden verschoven naar het tweede semester van het a.s. studiejaar.
Voor studenten waarvoor geen plaats in de onderwijspraktika beschikbaar is, blijft het volgen van de hospiteerstage 'oude stijl' uiteraard mogelijk.
Voorwaarden voor het volgen van de praktika.
1. Men dient het kandidaatsexamen te hebben afgelegd of als M.O.-student het derde studiejaar te hebben voltooid.
2. Men dienst tenminste een half jaar het college vakdidaktiek te hebben gevolgd.
3. Aangezien in alle praktika in teamverband wordt gewerkt, is het bezwaarlijk, wanneer men nevenwerkzaamheden op zich heeft genomen. Na overleg kan maximaal 1 dag aan nevenwerkzaamheden worden toegestaan. Plaatsing is dan mogelijk in afhankelijkheid van de dag waarop men nevenwerkzaamheden heeft.

Inlichtingen en aanmelding
Inlichtingen op het spreekuur (maandag 15.00-16.00 uur) of na telefonische afspraak (19841). Aanmelding zo spoedig mogelijk en uitsluitend bij de heer Zweinenberg, Lucas Bolwerk 11.

Colleges inleiding didaktiek biologie
Maandagmiddaggroep: De colleges op 29 maart en 5 april a.s. komen te vervallen. Het eerste college zal dus zijn op 19 april.
Woensdagmiddaggroep: Het college op 14 april vervalt en wordt verschoven naar 21 april. De daaropvolgende collegedata zijn 28 april, 12 en 26 mei.

Voorlichtingsavond eerstejaars biologie
Binnenkort organiseert de studiecommissie biologie een voorlichtingsavond met als doel de eerstejaars die binnenkort hun B-richting gaan kiezen in staat te stellen tot het maken van een zo gefundeerd mogelijk keuze.
Hiertoe zal door een team bestaande uit stafleden en studenten uit verschillende jaren informatie worden gegeven omtrent de inhoud en de mogelijkheden van de diverse B-richtingen. Een stencil met meer gedetailleerde informatie wordt binnenkort uitgebracht.
De voorlichtingsavond vindt plaats op donderdag 1 april in het provisorium en begint om 20.30 uur.

■ Farmacie

Practicum Planten Systematiek
Het practicum Systematische Plantkunde voor 1e jaars farmaceuten begint maandag 5 april om 10.00 uur in het Provisorium, Heidelberglaan 3, de Uithof en eindigt 8 april 's middags. U wordt verzocht de volgende practicumbenodigdheden bij u te hebben: tekenpapier; potlood (HB); microscoop; prepareernaalden; pincetten.

Letteren

Gepromoveerd
J. M. baron van Boetzelaer, Lichtenberglaan 17, De Meern is gepromoveerd tot doctor in de letteren. Proefschrift: Suresvara's taittiriyopanisadbhasyavartikam. Promotor was prof. dr. J. Gonda.

Benoemd
De koninklijke academie voor schone kunsten San Fernado te Madrid heeft de benoeming bekend gemaakt van dr. M. A. Vente (sedert 15 maart 1965 gewoon lector in de instrumentkunde, in het bijzonder de orgelkunde) tot corresponderend lid dezer academie.

Wie woont er in Noordwijk aan Zee?
Zie oproep onder Rubriek Rechten, s.v.p.

Algemene taalwetenschap
In de donderdagmiddag serie zal op 1 april aan de orde komen: A. L. Blumenthal, 'language and psychology; historical aspects of psycholingguistics' Wilhelminapark 12, 16.30 uur.

Sociale wetenschappen

Gepromoveerd
E. P. Köster, Zeemanlaan 1, Utrecht is gepromoveerd tot doctor in de sociale wetenschappen. Proefschrift: Adaptatie en kruis-adaptatie bij de reukwaarneming. Promotor was prof. dr. C. F. van Parreren.

■ Psychologie

Binnen de Subfaculteit der Psychologie van de Rijksuniversiteit te Utrecht is op 15 januari 1971 opgericht het
INSTITUUT VOOR ONTWIKKELINGSPSYCHOLOGIE.
Momenteel zijn de volgende wetenschappelijke medewerkers bij het instituut werkzaam: mej. drs. J. v. d. Burg, drs. J. M. Cladder en dr. J. C. C. Rupp. Binnenkort zal de wetenschappelijke staf aanmerkelijk worden uitgebreid. Totdat een nieuwe bestuursstructuur van het instituut zal zijn vastgesteld zal dr. J. C. C. Rupp fungeren als coördinator. Het instituut valt onder het beheer van de beheerder van de Subfaculteit der Psychologie, ir. F. S. Riemer.
Met de oprichting van het instituut voor ontwikkelingspsychologie bestaan er binnen de subfaculteit der psychologie vier instituten. Het I.O.P. zal op dezelfde wijze als de andere instituten organisatorisch zijn ingepast binnen de subfaculteit en het studieprogramma. T.a.v. het studieprogramma betekent het dat het I.O.P. in het propedeuse- en voorkandidaatsprogramma het onderdeel ontwikkelingspsychologie verzorgt; nakandidaten die zich willen specialiseren in de ontwikkelingspsychologie doen dit binnen het I.O.P.; aan het I.O.P. kunnen ook nevenrichtingen in de ontwikkelingspsychologie gedaan worden door de nakandidaten die zich binnen andere instituten specialiseren.
In de naaste toekomst zal in overleg met alle belanghebbenden binnen de subfaculteit gewerkt worden aan een concretisering van de opzet van het I.O.P. T.z.t. zullen hierover nadere mededelingen volgen.
Eenieder wordt verzocht om zich voor algemene zaken betreffende het I.O.P. te richten tot de coördinator dr. J. C. C. Rupp.
Onderwijszaken worden behandeld door de studieadviseur drs. J. M. Cladder.
Beheerszaken worden behandeld door ir. F. S. Riemer.

Ontwikkelingspsychologie
De stencils voor het voorkandidaats tentamen ontwikkelingspsychologie van 14 juni, bevinden zich op het Psychologisch Lab. kamer 2.05 (buro subfaculteit) kosteloos verkrijgbaar.
Voor dit tentamen moet gebruik gemaakt worden van de 3' editie van Mussen, Conger and Kagan.
De laatste mogelijkheid om het voorkandidaats tentamen ontwikkelingspsychologie volgens de oude lijst af te leggen is op di. 6 april om 14.00 uur in de Uithof (Blauwe zaal Transistorium 11).

Kollegerooster 2e jaars blok sociale psychologie
25 maart - 17 juni 1971
Naar aanleiding van het evaluatiegesprek dat wij donderdag 11 maart hebben gehad, hebben wij besloten een andere aanpak van de kolleges te introduceren.
Dit betekent dat de kolleges niet meer zullen plaatsvinden als hoorkolleges.
Tijdens de kolleges, die het karakter van groepsbijeenkomsten zullen hebben, zal (zullen):
1. een samenvatting van de literatuur gegeven worden; 2. tevoren ingeleverde vragen beantwoord worden; 3. opdrachten, vragen, puzzels etc. van de docent aan de groep voorgelegd worden; 4. zo mogelijk demonstratie ingelast worden; 5. eventuele gastsprekers uitgenodigd worden.
Om dit programma te kunnen realiseren hebben we besloten de groep te splitsen. Groep I zal bestaan uit de mensen waarvan de achternaam begint met de letters A t.m. K; groep II zal bestaan uit mensen waarvan de achternaam begint met de letters L t.m. Z.
De eerste bijeenkomst van groep I vindt plaats donderdag 25 maart van 14.00-16.00 uur.
De eerste bijeenkomst van groep II vindt plaats maandag 29 maart van 15.00-17.00 uur.

Tentamen sociale psychologie
Toets deel 2: 19 april 1971 aanvang: 14.30 uur.
Plaats, voor mensen waarvan de achternaam begint met de letters A t.m. G, Grote Kollegezaal; H t.m. R, Uithof, Rode zaal; S t.m. Z, Uithof, Blauwe Zaal.
Men dient zich uiterlijk drie dagen van te voren op te geven bij het instituut voor sociale psychologie, Lucas Bolwerk 6, tel. 030-10641.
Potlood en vlakgom meenemen naar tentamen.

Instituut voor sociale psychologie
De heer drs. J. Steynen zal op dinsdag 13 april a.s. geen spreekuur houden.

Spreekuur prof. van Parreren
Het wekelijkse spreekuur van prof. C. F. van Parreren komt op 8 en 15 april 1971 te vervallen.

Werkgroep psychologie-ontwikkelingssamenwerking
De werkgroep heeft per 1 april plaats voor een assistent. Het assistentschap omvat: voor postkandidaten — 5 eenheden per maand; voor predikandidaten — 4 eenheden per maand, voor de duur van een half jaar met eventuele mogelijkheid tot verlenging. Voor de duidelijkheid: 5 eenheden betekent gedurende een maand 5 halve dagen per week werken.
Het werk zal voornamelijk bestaan uit het verrichten van organisatorische werkzaamheden ten behoeve van het onderwijs en onderzoek aan de Andes Universiteit te Bogotá. Specifieke kennis is niet vereist; belangstelling voor ontwikkelingsproblematiek strekt tot aanbeveling.
Je kunt verdere inlichtingen krijgen bij: Jan Baarveld of Kai Welzen, Trans 12, kamer 1. Tel. 332114 tst. 318.

■ Pedagogie en andragogische wetenschappen

Social centre I.P.A.
Eindelijk is het gelukt een 'eigen' social centre voor alle mensen van het I.P.A van start te laten gaan. Dit gaat gebeuren vanaf maandag 22 maart in het gebouw 'Cunera', Nieuwe Gracht 32, voorlopig van 11.00 tot 15.00 uur. Het centrum is dan elke dag, behalve in de weekends (zaterdag en zondag) geopend.
Doel en funktie van dit centrum liggen vanzelfsprekend nog niet geheel vast. Het is de bedoeling dat de studenten en andere betrokkenen van het I.P.A. zelf mogelijkheden bedenken om het centrum 'kreatief' te benutten. Enkele funkties die het centrum beslist zal moeten gaan vervullen zijn:
a. Ontmoetingsplaats van studenten en docenten;
b. Trefcentrum voor aktiegroepen en centrum waar vanuit aktie gevoerd kan worden;
c. Centrum waar men allerlei informatie kan krijgen en kwijt kan d.m.v. onder andere prikborden, leesmappen, gesprekken, enz.;
d. Centrum waar diskussies, filmavonden, werkgroepbijeenkomsten, enz. koffie kan drinken, 'asteriksen', 'suskes en wiskes' kunt lezen, enz.
We hopen vanaf maandag op een enorme toeloop van studenten en stafleden zodat het centrum als een werkelijk 'social centre' kan gaan funktioneren.

I. P. A. Kommissie

Ipak en Posthumus
Staf en studenten worden dringend gevraagd zich degelijk voor te bereiden op de nota Posthumus (o.a. d.m.v. de publikatie in 'U'; bewaart u die a.u.b.). Op 20 april wordt in Cunera, Nieuwe Gracht 32 om half acht een aktievergadering belegd voor alle studenten en docenten van het I.P.A.
Vertegenwoordigers van ministerie en oppositie zullen op deze avond aanwezig zijn.

Dienstplichtigen
Aan de Jan van Nassaukazerne Harderwijk kan geplaatst worden: dienstplichtig afgestudeerd schoolpedagoog of sociaal pedagoog. Inlichtingen: tel. 03410-5815, toestel 313.

Aardrijkskunde en prehistorie

Eerstejaars tentamen Sociale Geografie
Het eerste deel van het eerstejaars tentamen Sociale Geografie wordt afgenomen op zaterdag 3 april. Plaats: Transistorium I; witte zaal (A t.m. H), rode zaal (J t.m. Z).
Tijdstip: 9.15-12.00 uur; 14.15-17.00 uur.

NAGEKOMEN

NUFFIC-commissie van bijstand uit commissies-buitenland
Op de vergadering van 17 maart van het bestuur van de Stichting der Nederlandse universiteiten en hogescholen voor internationale samenwerking (NUFFIC) zijn onder meer de volgende besluiten genomen.
1. De statuten van de Netherlands Universities Foundation for International Co-operation (NUFFIC) kennen de mogelijkheid van de instelling van commissies van bijstand voor de behartiging van bepaalde taken of de bestudering van bepaalde onderwerpen ten behoeve van het bestuur. Er is nu zulk een commissie van bijstand in het leven geroepen ter peiling van de mening in de (commissies-buitenland van de) universiteiten met betrekking tot belangrijke beleidszaken die rechtstreeks verband houden met de buitenlandse betrekkingen van de universiteiten en hogescholen. Zij zal bestaan uit telkens twee vertegenwoordigers van de commissies-buitenland van alle Nederlandse universiteiten en hogescholen. De commissie staat onder leiding van de voorzitter van het NUFFIC-bestuur, prof. mr. P. J. G. Kapteyn, en zal voor het eerst samenkomen in de maand april en vervolgens enige malen 's jaars vergaderen.
2. In de statuten van het Institute of Social Studies, dat is voortgekomen uit de NUFFIC, is bepaald, dat zijn begroting de goedkeuring behoeft van het bestuur van de NUFFIC. Dit heeft de begroting van het instituut voor het jaar 1972 goedgekeurd.
3. Het bestuur heeft ingestemd met de plannen om ter gelegenheid van het vierde lustrum van de NUFFIC in het voorjaar van 1972 een conferentie met belangstellenden uit de universiteiten en de instituten voor internationaal onderwijs te beleggen over de motivering van internationale universitaire samenwerking.
Het ligt in de bedoeling om, uitgaande van vragen betreffende de functie van wetenschapsbeoefening en wetenschappelijk onderwijs met betrekking tot de ontwikkeling van de samenleving in verschillende delen der wereld, te komen tot een kritische doorlichting van de taken van internationale samenwerking waarvoor de NUFFIC, de universiteiten en de instituten zich gesteld zien.

Opera
La Rappresentazione di Anima e di Corpo. Een opera uit 1610 die dit jaar, eind september, door de Utrechtse studenten en jongeren uitgevoerd zal worden.
Een opera die voor het eerst weer opgevoerd is in 1967 onder leiding van Barnard Paumgartner, met zeer veel succes. Behalve in Utrecht (Buurkerk), zal hij ook in andere steden opgevoerd worden.
Alle reden dus om je hiervoor op te geven om mee te doen! Er zal naar aanleiding van de opgaven een auditie gehouden worden voor de stemmen.
Waar zal op gelet worden?
— of je een goede stem hebt
— of je van blad kunt zingen
— of je makkelijk noten kunt treffen uitgaande van b.v. de a
— of je gemakkelijk uit het hoofd kunt zingen.
De tijd die je beschikbaar zult zijn:
10 repetities voor de grote vakantie
eind augustus
de hele maand september
een deel van de maand oktober
Wanneer dit allemaal zo is, geef je dan op zij Charles Fabius, Hugo de Grootstraat 5, Utrecht.
De sluitingsdatum is één week na het verschijnen van dit blad. Vermeld daarbij je naam, adres, telefoon en wat voor stem je hebt (sopraan, mezzo-sopraan, alt, tenor, bas, bariton).

De operacommissie

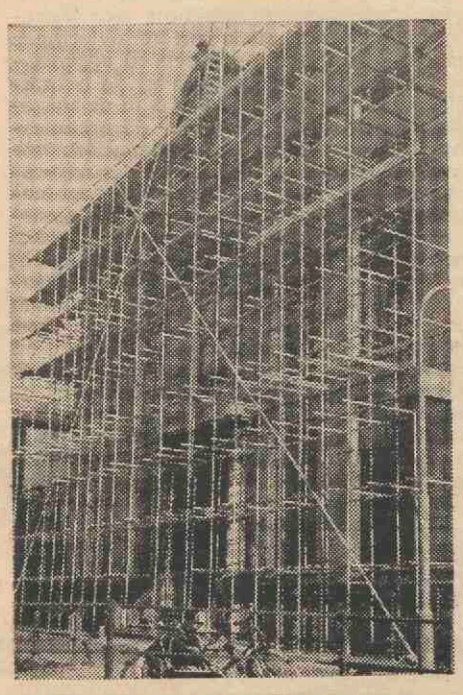

Stelling: Het meest geschikte tijdstip waarop een vreemde mogendheid een verrassingsaanval op Nederland kan ondernemen is de eerste maandag van elke maand, om twaalf uur precies.
(P. J. Kalff)

uithof-crèche

(Ingezonden)
Aan allen, die hun bezigheden in de Uithof hebben: **Behoeftepeiling Uithof-crèche.**
In het korte bestaan van de Uithof is het woord 'crèche' al vaak gevallen. Tot nu toe is het bij praten gebleven en dan nog voornamelijk bij de koffie.
Het komt ondergetekenden voor, dat — willen deze gesprekken enige inhoud krijgen — er tenminste een idee moet zijn van een eventueel te verwachten behoefte.
Laat uw verwachtingen niet te hoog gespannen zijn: het gaat hier pas om een behoeftepeiling. Er kan nog niets concreets gedaan worden aan een crèche in de Uithof, zolang de behoefte niet bekend is. Uw medewerking is dus dringend gewenst!!!
Wij zouden het op prijs stellen indien u, voor zover u geïnteresseerd bent, onderstaand vragenlijstje binnen 14 dagen op een van de onderstaande adressen inlevert.
USSV-kamer, Sociologisch Instituut, 23e verdieping Transitorium 2, de Uithof; tel. 531927.
Nini Berends, Boterstraat 25, Utrecht, tel. 17902 (Utrechtse Sociologische Studentenveren.
Anneke van Doorne, Obbinklaan 1, Utrecht, tel. 714126 (medewerkster Sociologisch Instituut).
Rommert de Jong, p. a. Zadelstraat 18, Utrecht, tel. 20800 (Utrechtse Sociologische Studentenveren.).
N.B. Bedenk, dat persoonlijke problemen vaak structurele problemen zijn.

Vragenlijst behoeftepeiling Uithof-crèche

1. Zoudt u nu, d.w.z. vóór einde 1971 gebruik willen maken van een crèche in de Uithof voor uw kind(eren):

a. ochtenden:
O iedere ochtend
O . . . ochtenden per week
O af en toe eens
O nooit

b. middagen:
O iedere middag
O . . . middagen per week
O af en toe eens
O nooit

c. hele dagen:
O iedere werkdag
O . . . dagen per week
O af en toe eens
O nooit

2. Hoeveel kinderen zouden hiervoor in aanmerking komen?
. . . kind(eren)

3. In welke leeftijd? (Onze gedachten gaan in principe uit naar de leeftijdscategorie 0 t.m. 6 jaar).
. . . jaar

4. Hieronder ruimte voor uw eventuele suggesties en op-/aanmerkingen.

5. Wilt u hieronder tenslotte uw naam, adres en eventueel telefoonnummer invullen èn de naam van het instituut/gebouw, waar u uw werkzaamheden (voornamelijk) verricht. Dank u wel.

Naam:

Adres:

Telefoon:

Naam instituut/gebouw:

Vacatures

Voor zover in onderstaande vacatures geen salaris vermeld staat, zal het salaris, afhankelijk van leeftijd, opleiding en ervaring, volgens rijksregeling worden vastgesteld; de aow-premie is voor rekening van de universiteit. Het salaris is excl. 6 procent vakantie-uitkering.

Algemeen
Omdat de werkzaamheden van het bureau computerverwerking door uitbreiding ons zo langzamerhand boven het hoofd dreigen te groeien, willen wij graag ons team versterken met een
OPERATOR
Ervaring met IBM 1401 computer met magnetische banden strekt tot aanbeveling. Daar dit type computer de toevoer van gegevens niet snel en efficiënt genoeg meer kan verwerken, zijn de onderhandelingen om een derde generatie computer in bedrijf te nemen, in een vergevorderd stadium. Voor de vervulling van deze funktie moeten de kandidaten in het bezit zijn van een mulo/mavo-diploma. Het salaris voor deze funktie loopt vanaf het bereiken van de 21-jarige leeftijd, van *f* 790,— tot maximaal *f* 1.075,— bruto per maand. Daar de funktie onmogelijk in deze advertentie uitvoerig beschreven kan worden, kunt u telefonisch kontakt opnemen met het hoofd van bovengenoemd bureau de heer P. J. Buunen, tel. 030-335722, tst. 339. Schriftelijke sollicitaties kunt u richten aan de personeelsfunktionaris van het bureau van de universiteit, Kromme Nieuwe Gracht 29 te Utrecht, onder vermelding van nr. 962
en een ervaren
GLAS-INSTRUMENTMAKER
Zijn taak zal bestaan uit het vervaardigen van glaswerk voor wetenschappelijk onderzoek (o.a. technische fysica). Vereisten voor deze funktie: bemetel, leidse of daaraan gelijkwaardige opleiding als glasinstrumentmaker; tenminste 5 jaar ervaring; min. leeftijd 25 jaar. Aanstelling geschiedt in de rang van technicus B (max. salaris *f* 1.075,— bruto per maand). Sollicitatiebrieven te richten aan de personeelsfunktionaris van de universiteitswerkplaats, Bijlhouwerstraat 6 te Utrecht.

Bij de hoofdafdeling bouwzaken en huisvesting gevestigd in het universiteitscentrum de uithof kan op korte termijn worden geplaatst een
ADMINISTRATIEF MEDEWERKER(STER)
die o.m. zal worden belast met werkzaamheden op het gebied van postregistratie en dossiervorming. Voor een goede vervulling van de taak is een mulo of gelijkwaardige opleiding vereist, alsmede enige type-ervaring. Salaris tot maximaal *f* 1.075,— bruto per maand. Er is een goede busverbinding (lijn 12) van het station naar de uithof. Schriftelijke sollicitaties worden ingewacht bij de personeelsfunktionaris van het bureau van de universiteit, Kromme Nieuwe Gracht 29 te Utrecht, onder vermelding van nr. 961.

Geneeskunde
Bij de afdeling personele zaken t.b.v. de fakulteit geneeskunde wordt gevraagd een
SECRETARESSE
De werkzaamheden omvatten een aantal voor het hoofd van de afdeling uit te voeren taken waaronder: het stenografisch opnemen en uitwerken van vertrouwelijke korrespondentie; het bijhouden en voorbereiden van de agenda; het verzorgen van telefonische kontakten met sollicitanten, personeelsleden van de fakulteit en overige funktionarissen binnen de universiteit; het zelfstandig verzorgen van een deel van de korrespondentie in de nederlandse en engelse taal. Om deze funktie naar behoren te vervullen, zijn vereist: diploma middelbare school; secretaresse of gelijkwaardige opleiding; ervaring als secretaresse. Schriftelijke sollicitaties gelieve u onder nr. 100/3.2 te richten aan het hoofd van de afdeling personele zaken t.b.v. de fakulteit geneeskunde, Catharijnesingel 91, Utrecht.

Bij het biochemisch laboratorium van de klinieken voor neurologie, psychiatrie en neurochirurgie wordt voor spoedige indiensttreding gevraagd een nette
JONGEMAN
voor werkzaamheden in het laboratorium, zoals beheer, glaswerk e.d. en tevens voor postbezorging in en buiten de kliniek. Zij, die een cursus voor amanuensis volgen of willen volgen, genieten de voorkeur.
Schriftelijke sollicitaties te richten aan het hoofd van de afdeling personele zaken t.b.v. de fakulteit geneeskunde, Catharijnesingel 91 te Utrecht, onder nr. 800/3.1.

Bij de afdelingen orthodontie en chirurgische prothetiek van het tandheelkundig instituut is met ingang van 1 augustus 1971 plaats voor een
LOGOPEDISTE
die in samenwerking met de foniatrische afdeling van het academisch ziekenhuis de kinderen met afwijkende mondgewoonten onderzoekt en behandelt. Interessante werkkring; ruime inwerkperiode. Nadere inlichtingen afdeling foniatrie, academisch ziekenhuis Utrecht, tel. 030-2823⅓ tst. 591. Sollicitaties te richten aan de beheerder van het tandheelkundig instituut, Jutfaseweg 7 te Utrecht.

Bij de afdeling gnathologie van het tandheelkundig instituut kan geplaatst worden een
MEDEWERKSTER
in de rang van schrijfster/praktijkjuffrouw. Vereist wordt een opleiding op mavo-niveau en een typediploma. Salaris van *f* 513,— tot maximaal *f* 807,— bruto per maand. Eigenhandig geschreven sollicitaties te richten aan het hoofd van de afdeling gnathologie, Jutfaseweg 7 te Utrecht.

Wiskunde en natuurwetenschappen
Bij de afdeling medische en fysiologische fysica van het fysisch laboratorium kan worden geplaatst een
WETENSCHAPPELIJK ASSISTENT(E)
Zijn/haar werkterrein ligt binnen de onderzoekkern, die zich bezighoudt met het natuurkundig en biochemisch onderzoek van biologische membranen en omvat o.a.: de voorbereiding van en het assisteren bij experimenten; het rangschikken en gedeeltelijk uitwerken van meetresultaten. Deze werkzaamheden zullen na een inwerkperiode met een grote mate van zelfstandigheid moeten worden uitgevoerd. Vereisten: middelbare schoolopleiding (met exacte vakken); fysisch/chemische (1.1.) analisten of overeenkomstige opleiding dan wel nog studerend hiervoor; praktische ervaring op natuur wetenschappelijk gebied is gewenst. Aanvangssalaris variërend van plm. *f* 800,— tot plm. *f* 1.200,— per maand. Inlichtingen worden op verzoek verstrekt door de heer drs. G. van Venrooij, tel. 030-531547. Sollicitatiebrieven binnen 3 weken na verschijnen van deze advertentie te richten aan de personeelsfunktionaris van het fysisch laboratorium, Bijlhouwerstraat 6 te Utrecht.

Bij het genetisch instituut kan op korte termijn worden geplaatst een
VRL. ADMINISTRATIEVE KRACHT
met bij voorkeur een middelbare schoolopleiding; een goede typevaardigheid. Haar taak zal zijn om de administratie bij te staan en tevens zorg voor de bibliotheek op zich te nemen. Inlichtingen over deze funktie kunnen worden ingewonnen bij mej. E. G. Burgemeestre, tel. 030-510841 tst. 2. Schriftelijke sollicitaties te richten aan het bestuur van het genetisch instituut, Opaalweg 20 te Utrecht.

Bij het centrum voor submicroscopisch onderzoek kan worden geplaatst een
ANALIST(E)
De werkzaamheden zijn gericht op wetenschappelijk onderzoek met een biochemische achtergrond, waarbij electronenmicroscopische technieken worden toegepast.
Sollicitaties te richten aan de beheerder van het centrum voor submicroscopisch onderzoek, Janskerkhof 3 te Utrecht.

Bij het zoölogisch laboratorium kan geplaatst worden een
LEERLING-DIERVERZORGER
De voorkeur gaat uit naar een leerling van de opleiding tot dierverzorger. Sollicitaties te richten tot de heer Van Oosterum, hoofd van de afdeling dierverzorging, Janskerkhof 3 te Utrecht.

Bij het zoölogisch laboratorium kan worden geplaatst een nette
SCHOONMAAKSTER
voor halve dagen ('s middags).
Sollicitaties te richten aan de amanuensis van het zoölogisch laboratorium, Janskerkhof 3 te Utrecht.

Bij het laboratorium voor ruimte-onderzoek van het sterrekundig instituut bestaat voor de Nederlandse Satelliet een vacature voor een
ELECTRONICUS
op hts-niveau. Op de afdeling electronica zal hij in de betreffende projectgroep werkzaamheden moeten verrichten op het gebied van ontwikkeling, constructie en test van electronische apparatuur t.b.v. de nederlandse satelliet, die in 1974 gelanceerd zal worden.
Vereist is ervaring met het ontwikkelen van electronische apparatuur met halfgeleiders. Sollicitatiebrieven (met pasfoto) te richten aan de personeelsfunktionaris van het sterrekundig instituut, Beneluxlaan 21 te Utrecht.

Bij de afdeling vaste stof chemie kan worden geplaatst een
ANALIST(E)
Deze afdeling is gehuisvest in het onlangs geopende gebouw voor kernfysica en vaste stof in de uithof en houdt zich bezig met de bestudering van electronische en optische eigenschappen van vaste stoffen. De betrokkene zal bij het researchwerk worden ingeschakeld en zal worden belast met o.m. een deel van de preparatieve aktiviteiten en de chemische karakterisering van de preparaten (kristallen en/of poeders). De gedachten gaan uit naar iemand in het bezit van het analistendiploma (minstens hbo-a). Zij die dit diploma niet hebben behaald, maar over ruime praktische ervaring beschikken, kunnen ook voor deze funktie in aanmerking komen. Nadere informaties worden verstrekt door prof. dr. G. Blasse (tel. 030-532414) aan wie ook de sollicitaties kunnen worden gericht (fysisch laboratorium, Sorbonnelaan 4 te Utrecht).

Bij het sterrekundig instituut bestaat een vacature voor een
HTS-ER
elektronika of fysische techniek. De nieuwe medewerker zal verantwoordelijk zijn voor werking en gebruik van een automatische computer-gestuurde mikrodensitometer-comparatuur en het ontwikkelen van software. Vereisten voor deze funktie zijn: hts elektronika of fysische techniek; sterke interesse voor of ervaring in digitale elektronische technieken; bereidheid om zich in te werken in het gebruik van kleine computers.
Aanstelling zal geschieden in één van de rangen van het technisch ambtenaren stelsel. Salarisgrenzen: *f* 1.007,— tot *f* 1.721,— (incl. de verhoging per 1-4-1971). Informaties kunnen ingewonnen worden bij dr. T. de Groot tel. 030-12841. Sollicitatiebrieven (liefst met pasfoto) te richten aan de personeelsfunktionaris van het sterrekundig instituut, Beneluxlaan 21 te Utrecht.

Letteren
Aan de afdeling oosteuropese geschiedenis van het instituu voor geschiedenis bestaat een vacature voor de post van
WETENSCHAPPELIJK MEDEWERKER
Zijn taak zal bestaan uit medewerking bij het leiden van werkgroepen, bij onderzoek, documentatie en bibliografische werkzaamheden. Gedacht wordt aan een drs. in de geschiedenis, met enige onderwijservaring, gespecialiseerd in de contemporaine oosteuropese geschiedenis; kennis tenminste van het russisch is vereist.
Sollicitaties voor 1 mei a.s. te richten aan het instituut voor geschiedenis der rijksuniversiteit te Utrecht, Kromme Nieuwe Gracht 20, Utrecht, t.a.v. prof. dr. Z. R. Dittrich.

De afdeling geschiedenis van de twintigste eeuw van het instituut voor geschiedenis, vraagt een
WETENSCHAPPELIJK MEDEWERKER
Een belangrijk gedeelte van de taak zal bestaan uit het onderwijs. In verband daarmee is speciale kennis van en belangstelling voor de geschiedenis van de verenigde staten zeer wenselijk. Sollicitaties te richten vóór 15 april a.s. aan prof. dr. H. W. von der Dunk, instituut voor geschiedenis, Kromme Nieuwe Gracht 20 te Utrecht

---

Voor de vervulling van een vacature (volledige betrekking) bij het instituut voor toegepaste taalkunde voor een
WETENSCHAPPELIJK MEDEWERKER
wordt een taalkundige gezocht, bij voorkeur germanist. Vereist. voltooide universitaire of hiermee vergelijkbare studie; onderwijservaring bij het vhmo, vwo en/of havo. Taak: wetenschappelijk onderzoek (e.v.t. gecombineerd met onderwijs) op het gebied van de problematiek van het onderwijs in vreemde talen. Sollicitaties (schriftelijk) vóór 1 mei 1971 te richten aan de directeur van het instituut voor toegepaste taalkunde, dr. J A. van Ek, Wilhelminapark 11, Utrecht, bij wie desgewenst tevens verdere inlichtingen te verkrijgen zijn (tel. 030-511021).

Sociale wetenschappen
De fakulteit der sociale wetenschappen deelt mede dat te vervullen is het
GEWOON LEKTORAAT
in de algemene psychologie voor pedagogen.
De taak van deze funktionaris, die gehuisvest zal worden in het psychologisch laboratorium, zal omvatten: 1. het geven van onderwijs in de algemene psychologie als onderdeel van de propedeuse opvoedkunde; 2. het verzorgen van het bijvak psychologie bij het kandidaats- en doctoraal examen opvoedkunde, hetgeen kan inhouden het begeleiden van stage-onderzoek op één van de hieronder met een sterretje aangegeven terreinen. In verband hiermede wordt van hem/haar verwacht: een brede kennis van de geschiedenis van de psychologie, de theoretische gezichtspunten en de hedendaagse stromingen met name voor zover relevant voor de pedagogiek; x deskundigheid op het terrein van de sociale psychologie (veranderings- en groepsprocessen) t.b.v. studenten in de sociale pedagogiek en de andragogiek; x deskundigheid op het terrein van de leer- en onderwijspsychologie t.b.v. de studenten in de schoolpedagogiek; belangstelling voor en ervaring in het geven van onderwijs; te kunnen samenwerken met en leiding geven aan een wetenschappelijk team; integrerend en coördinerend te kunnen optreden in kontakten met andere psychologische instituten voor onderwijs en onderzoek dat niet door hem-/haarzelf gegeven resp. begeleid wordt.
Zowel zij die de aandacht willen vestigen op mogelijke kandidaten alsook degenen die zelf in aanmerking wensen te komen, kunnen zich tot drie weken na het verschijnen van deze advertentie richten tot de secretaris van de fakulteit der sociale wetenschappen, Trans 2 te Utrecht, onder overlegging van een uitgebreid curriculum vitae en een lijst van publikaties.

Bij het instituut voor klinische- en industriële psychologie van de subfakulteit der psychologie wordt gevraagd een
SECRETARIS (mnl. of vrl.)
Het instituut, waaraan 24 wetenschappelijke medewerkers en 14 administratieve, technische en huishoudelijke krachten werken, breidt zich in de komende periode sterk uit. Het verzorgt voor ca. 200 studenten het nakandidaatsonderwijs. De secretaris is als lid van het dagelijks bestuur van het instituut direkt betrokken bij de beleidsvoorbereiding, -ontwikkeling, -uitvoering op het instituut. De beleidsvragen hebben vooral betrekking op organisatie en coördinatie van onderwijs en onderzoek. Zijn taak zal mede omvatten aspekten van beheer. Hij zal voor zijn taak verantwoording verschuldigd zijn aan de instituutsraad en voor zover het de beheersaspekten betreft, mede aan de beheerder van de subfakulteit. De funktionaris zal bij voorkeur afgestudeerd zijn in de juridische of economische wetenschappen en geïnteresseerd zijn in een bestuurlijke carrière. Leeftijdsindikatie 25-40 jaar.
Salarisinpassing in de rang van wetenschappelijk ambtenaar (1e kl.) tot een maximum van *f* 2.602, —bruto per maand. Inlichtingen over deze funktie kunnen worden ingewonnen bij de beheerder van de subfakulteit der psychologie, ir. F. S. Riemer, Varkenmarkt 2 te Utrecht, tel. 030-331211. Schriftelijke sollicitaties te richten aan de personeelsfunktionaris van het bureau van de universiteit, Kromme Nieuwe Gracht 29 te Utrecht onder nr. 960.

Het dagelijks bestuur van de subfakulteitsraad der pedagogische en andragogische wetenschappen zoekt voor de zeer snel groeiende subfakulteit een
SECRETARIS
In samenwerking met de diverse beleidsvoorbereidende commissies op het gebied van onderwijs en wetenschap zal deze ambtelijke secretaris(esse) een bijdrage moeten leveren tot het goed funktioneren van deze dynamische subfakulteit. Zijn/haar taak zal in hoofdzaak bestaan uit: het assisteren bij de bestuurs- en beleidsvoorbereiding in de subfakulteit, alsmede de effektuering van de genomen beslissingen; het (doen) notuleren, agenderen en convoceren van de vergaderingen van de subfakulteitsraad en het dagelijks bestuur, alsmede het behandelen van inkomende en uitgaande correspondentie; het entameren, begeleiden en coördineren van de commissiewerkzaamheden (struktuur- en organisatiecommissie, de onderwijscommissie en de researchcommissie). Gedacht wordt aan een jonge academicus bij voorkeur uit de sociale wetenschappen met belangstelling voor bestuurs- en beleidswerkzaamheden; die beschikt over flexibiliteit en doorzettingsvermogen, alsmede goede kontaktuele eigenschappen; met een goede redaktionele vaardigheid. Geboden wordt: een afwisselende funktie met goede perspektieven; inschaling, in het wetenschappelijk ambtenarenrangenstelsel; salarisgrenzen voor de funktie: minimaal *f* 1.648, —tot maximaal *f* 2.603, —bruto per maand; vakantietoeslag 6 pct.
Inlichtingen over deze funktie worden u gaarne verstrekt door het dagelijks bestuur, Trans 14 te Utrecht, tel. 030-332114 tst. 321. Sollicitaties met alle relevante gegevens te richten aan de personeelsfunktionaris van het bureau van de universiteit, Kromme Nieuwe Gracht 29 te Utrecht, onder nr. 959.

Binnen het instituut voor sociale psychologie is vacant een
ORDINARIAAT
in de sociale psychologie.
Binnen het instituut bestaat een differentiatie in twee samenhangende richtingen: een theoretische richting waarin het toetsend (theoretisch) onderzoek van menselijk gedrag in kleine groepen en grote organisaties centraal staat; een toegepaste richting die zich bezighoudt met de speciale problematiek van veranderingen in sociale systemen — met name groepen en organisaties. Als voornaamste arbeidsterreinen van de betrokken funktionaris worden gezien: onderwijs in de toegepaste sociale pschologie, in het bijzonder de organisatie-ontwikkeling; theorievorming en systematisch onderzoek van sociaal-psychologische veranderingsprocessen; ontwikkeling van nieuwe methoden en technieken van doelgerichte veranderingen in sociale systemen. Vier wetenschappelijke medewerkers zijn reeds op deze terreinen werkzaam. Zowel zij die de aandacht willen vestigen op mogelijke kandidaten alsook degenen die zelf in aanmerking wensen te komen, kunnen zich tot veertien dagen na het verschijnen van deze advertentie richten tot de secretaris van de fakulteit der sociale wetenschappen, bureau fakulteit, Trans 2 te Utrecht, onder overlegging van een uitgebreid curriculum vitae en een lijst van publikaties.
Inlichtingen kunnen worden ingewonnen bij prof. dr. J. M. Rabbie, drs. B. Fonderie, drs. J. L. Knip, instituut voor sociale psychologie, Lucas Bolwerk 6 te Utrecht, tel. 030-10641.

VOOR ALGEMENE INLICHTINGEN OVER VACATURES EN MOGELIJKE FUNKTIES KUNT U ZICH WENDEN TOT DE AFDELING PERSONEELSVOORZIENING, BUREAU FORMATIEZAKEN, KROMME NIEUWE GRACHT 29 TE UTRECHT, TEL. 335722 TST. 135.

Diergeneeskunde
Bij het bureau van de faculteit, afdeling financiële en materiële zaken kan worden aangesteld een
ADMINISTRATIEF MEDEWERKSTER
Haar werkzaamheden zullen o.a. omvatten: het boeken van girale en contante betalingen, het verwerken van rekeningen, het controleren op binnenkomst van gelden, de administratie en de verrekening van melkontvangsten. Gedacht wordt aan een kandidate met ULO-MAVO opleiding, enige boekhoudkundige ervaring. Leeftijd 18-25 jaar.
Salaris volgens rijksregeling, afhankelijk van opleiding, leeftijd en ervaring.

Bij de kliniek voor verloskunde en gynaecologie in het universiteitscentrum 'De Uithof' kan op korte termijn worden aangesteld een
ADMINISTRATIEF MEDEWERKSTER
Zij zal o.a. worden belast met diverse onderdelen van de beheersadministratie en het typen van wetenschappelijke verslagen. Salaris volgens rijksregeling, afhankelijk van opleiding, leeftijd en ervaring.

Bij de kliniek voor vet. verloskunde in het universiteitscentrum 'de Uithof' kan op korte termijn worden geplaatst een
TECHNISCHE KRACHT
Betrokkene dient in het bezit te zijn van het BEMETEL diploma fijninstrumentmaker of daarmede gelijk te stellen opleiding. Ervaring op het gebied van de verwerking van moderne kunststoffen strekt tot aanbeveling. Leeftijd tot 30 jaar. Salaris afhankelijk van opleiding, leeftijd en ervaring.

Bij het anatomisch instituut kan op korte termijn worden geplaatst een
ELEKTRONICUS
Zijn taak zal bestaan uit het assisteren bij de ontwikkeling, het gebruik en het onderhoud van elektronische apparatuur ten dienst van de registratie van lichaamsfuncties. Het diploma U.T.S. afdeling elektronica strekt tot aanbeveling. Salaris afhankelijk van opleiding, leeftijd en ervaring.
Sollicitaties met vermelding van volledige personalia en verdere gegevens worden gaarne ingewacht bij de personeelsafdeling van de faculteit, Biltstraat 170 te Utrecht.

"ukje"

Drs. W. A. Timmerman, Griftkade 14a, Utrecht, 030 - 713782 repeteert **micro- en macro economie.**

Met mijn bestelwagen help ik u uit uw **verhuis- of vervoerproblemen.** Tel. 513143

CREDIET- EN EFFECTENBANK N.V.
Kromme Nieuwe Gracht 4-10
Tel. (030) 33 55 33 UTRECHT Postbus 93
Telex 47031 Postgiro 75651

Zojuist verschenen:
KUNST VAN NU
Encyclopedisch overzicht vanaf 1960
Samengesteld door Projectgroep moderne kunst van het
Kunsthistorisch instituut Rijksuniversiteit Utrecht.
BOEKHANDEL BROESE
NACHTEGAALSTR. 20,
Utrecht, telefoon 332313

A$A vraagt met grote spoed



STUDENTEN
voor *f* 125.- tot *f* 225.- netto per week!
Altijd werk en gratis inschrijving.
Kom NU of over 10 minuten of op zaterdag (10.00—15.00 uur) langs bij.
de Algemene Studenten Arbeidsverlening Oudegracht 221, Utrecht tel. 030-12052-13289

STICHTING OPLEIDING LERAREN TE UTRECHT

In samenwerking met de Rijksuniversiteit te Utrecht zal de S.O.L. in september dagopleidingen openen voor de vakken: aardrijkskunde, duits, engels, geschiedenis, nederlands en wiskunde.
In september **1972** hoopt de S.O.L. bovendien te kunnen beginnen met de vakken biologie, natuurkunde en scheikunde.
De S.O.L. zou op **korte termijn** willen overgaan tot de benoeming van een

HOOFDDOCENT WISKUNDE
en enige DOCENTEN WISKUNDE

Daarnaast zou de S.O.L. per 1 augustus willen benoemen

HOOFDDOCENT BIOLOGIE
HOOFDDOCENT NATUURKUNDE
en een
HOOFDDOCENT SCHEIKUNDE

teneinde deze functionarissen in de gelegenheid te stellen deze opleidingen die in 1972 zullen beginnen, terdege voor te bereiden.
Van kandidaten voor deze functies wordt verwacht, dat zij wetenschappelijke belangstelling hebben en bereid zijn deze in te zetten voor een verantwoorde opleiding tot het beroep van leraar.
Een volledige bevoegdheid voor het betrokken vakgebied is een strikte eis.
Daar het hier een leraarsopleiding met een enigszins experimenteel karakter betreft, is de bereidheid tot vormgeving aan deze opleiding en samen-werken met collega's ook uit andere disciplines en studenten een noodzakelijke voorwaarde.
Inpassing in het rangenstelsel voor wetenschappelijke medewerkers.

Inlichtingen over deze functies kunt u verkrijgen bij drs. Chr. Schrijner, directeur van het instituut, Boothstraat 6 te Utrecht. (Tel. 030 - 19720). Degenen, die de directie op geschikte kandidaten voor deze functies wensen te attenderen, alsmede serieuze gegadigden voor één dezer functies, worden uitgenodigd hun aanbeveling, respectievelijk sollicitatie met curriculum vitae en opgave van referenties vóór 15 april a.s. in te zenden aan de directeur. drs. Chr. Schrijner, Boothstraat 6, Utrecht.

2 april 1971 weekblad 2e jaargang nr. 31

Utrechtse Universitaire Reflexen

verkiezingen eerste universiteitsraad (pag.1 en 2)

enquête projectgroep wetenschapsbeleid in discussie (pag. 3)

jubileumtentoonstelling gouden nederlandse natuurkundige vereniging en zilveren stichting fundamenteel onderzoek der materie (pag. 5)

opening sportcomplex in de uithof (pag. 6)

tweemaal de rector magnificus aan het woord (pag. 7)

25 jarig jubileum prof. Groen, hoogleraar in de fysische labyrinthologie (pag. 9)

Grootste reisbureau van Nederland

nbbs opent nieuwe balie

Wie wel eens een uur op de trap heeft staan wachten tot hij aan de beurt was om zijn reis te boeken bij het N.B.B.S. zal bij het lezen van dit artikel opgelucht adem halen. Voorbij eindeloze wachttijden op de trap, in de gang, uitgeput hangend tegen de deur: het N.B.B.S. opent een nieuwe balie, donderdag 1 april (nee het is géén grap) aan de Ganzenmarkt 16, dat grote pand waar nu SUB al zit.
Voorlopig komt het N.B.B.S. in een ruimte gelegen achter die van SUB, in september wordt er geruild: N.B.B.S. voor, SUB achter. De openingstijden zijn van half twee tot half zes. Er is nog geen reden het bureau de hele dag open te stellen omdat alle klanten zo gewend zijn aan de middagen dat ze toch op die tijd zouden blijven komen.

Het N.B.B.S. barstte letterlijk uit het kleine kamertje aan het Lepelenburg. Theo van Maaren: 'Het werd een beetje te dol. Wij zijn op twee na het grootste kantoor en zitten in de kleinste ruimte. Vooral vorig jaar is er een enorme toeloop geweest resulterend in een omzetstijging van ongeveer 100 pct., en veroorzaakt doordat we de zaak ook opengegooid hebben voor H.B.O. leerlingen. Dit jaar zijn we begonnen met een campagne op de middelbare scholen omdat de leerlingen daarvan met ingang van dit jaar ook gebruik kunnen maken van het N.B.B.S., dus verwachten we weer een enorme stijging. De resultaten van de eerste twee maanden van dit jaar doen het beste verwachten'.
Het N.B.B.S.-kantoor in Utrecht wordt gerund door zeven studenten: twee secretaresses en vijf P.V.'s (is plaatselijke vertegenwoordigers). Het aantal secretaresses zal in de toekomst worden uitgebreid zodat de N.B.B.S. een enigszins professioneler karakter krijgt, een tendens die bij het hoofdbureau in Leiden al duidelijk waarneembaar is.

Hoe kan het N.B.B.S. nu zulke goedkope reizen aanbieden? Theo noemt daarvoor een aantal redenen:
— het N.B.B.S. — een stichting — maakt geen winst. De mensen die er in dienst zijn werken praktisch gratis. De kostprijs is dus laag.
— de goodwill die het N.B.B.S. ontmoet bij grote maatschappijen omdat het een bureau is wat gerund wordt door studenten.
— de vaste afzet die het N.B.B.S. kan garanderen. (Een economisch motief dus, de faciliteiten worden niet aan hen verleend omdat ze studènt zijn).
Door haar enorme kortingen is het N.B.B.S. het grootste reisbureau in Nederland, wat boekingen betreft, niet wat betreft de omzet, de prijzen liggen immers laag.

Landingsrechten op New York
Het begon allemaal in 1926 in Leiden. Enkele corpsleden organiseerden een reis en maakten daarbij gebruik van het systeem voor groepsreizen: bij een groep van twaalf mensen kan er één gratis mee. Die ene plaats brachten ze in mindering over de hele groep, zodat ieder maar 11/12 betaalde van de eigenlijke reiskosten. Deze vondst vormde de basis voor het N.B.B.S. Na de oorlog kwam het tot de eerste grote uitwisseling tussen Nederlandse en Amerikaanse studenten die op twee grote schepen, welke door de Nederlandse regering ter beschikking waren gesteld, werden vervoerd. Er varen nog steeds boten naar Amerika, maar alleen voor studenten die met een edukatief doel naar dat land reizen. Alle andere vaarten naar de VS zijn nu K.L.M.-vluchten geworden.

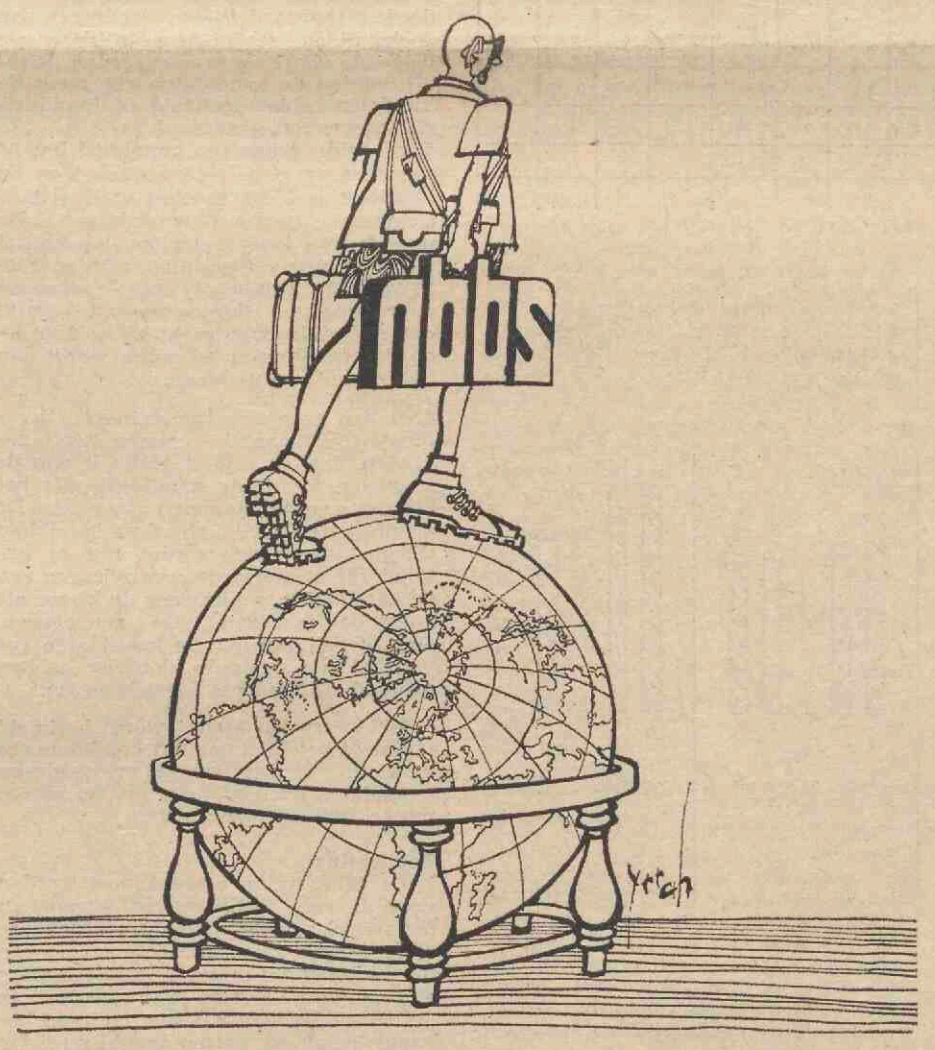

Aan het ideële doel van het N.B.B.S.: het uitwisselen van studenten, heeft men pas na de oorlog goed gestalte kunnen geven.
De stichting die aanvankelijk met twee bootjes op Amerika voer, kan er zich nu op beroemen, het eerste studentenreisbureau te zijn wat landingsrechten kreeg op het vliegveld van New York en het aandurfde reizen te organiseren naar Moskou, waarbij de Aeroflot de vluchten doet.
Er is geen land ter wereld waar je niet via het NB.B.S. kunt komen, de mogelijkheden strekken zich tot Groenland uit. Voor reizen naar landen waar het N.B.B.S. zelf niet komt, zorgt de serviceafdeling (een wèl commerciële instelling) die met korting charters organiseert.
Van een concurrentiepositie met andere (commerciële) reisbureaus is geen sprake door dit alles. 'We werken tegen zulke lage prijzen, we hoéven niet eens te concurreren. We werken ook op wat andere basis. Het grootste verschil is dat de reisbureau's hun klanten van de wieg tot het graf verzorgen. Het N.B.B.S. verzorgt alleen de reis, niet in een aparte coupé of zo, maar gewoon met z'n allen in de trein. De studenten kunnen ook alleen de reis maken met ons en verder voor hun eigen onderdak zorgen. De hotels van het N.B.B.S. zijn netjes maar bieden wat minder service dan die van de reisbureau's. En onze reisleiders worden niet betaald: ze reizen gratis, hebben kost en inwoning gratis en genieten ter plaatse nog allerlei faciliteiten, dat wèl.

'Op financieel gebied verlenen we ook service, gaat Bart Veen verder, 'geen aanbetalingen of iets dergelijks, er wordt geboekt op het moment dat er betaald is, daar voorkom je een heleboel narigheid mee. De Student identity card die alleen verkrijgbaar is op vertoon van een collegekaart (of bij HBO-leerlingen en middelbare scholieren op vertoon van een bewijs van hun school) garandeert dat alleen studerenden van het N.B.B.S. gebruik kunnen maken. Er wordt streng gekontroleerd omdat er andere jaren nog al eens mensen tussendoor glipten.
Door dit alles hebben we vorig jaar hele goedkope wintersportreizen kunnen organiseren, waar een toenemend aantal studenten dan ook gebruik van maakt. Wat bovendien geen enkel ander reisbureau zou lukken, lukte ons: we organiseerden twee scholierenprojekten in de vorm van een wintersportvakantie naar Duitsland met subsidie van de Duitse regering'.

Ontwikkelingslanden
Het N.B.B.S. heeft een speciale afdeling 'edukatief' waarbij je een heel projekt kunt kopen. Naast talenkursussen in het

Vervolg op pagina 2, boven

EUR

Tijdschema verkiezing

Donderdag 1 april: sluiting kiezersregisters.
Vanaf vrijdag 2 april: kiezersregisters liggen ter visie. Kiezers kunnen mondeling dan wel door aanbieding van een verzoekschrift verbetering van het kiezersregister vragen, zowel wat hen zelf als overige kiezers van hetzelfde kiesdistrikt betreft.
Dinsdag 6 april: centraal stembureau legt het verzoek ter visie en indien het een andere kiezer betreft doet deze kiezer mededeling van het binnengekomen verzoek tot verbetering.
Woensdag 14 april 17.30 uur: sluiting termijn tegenspraak op het verzoek tot verbetering.
Vrijdag 16 april: beslissing centraal stembureau.
Woensdag 21 april: sluiting termijn beroep van beslissing CSB.
Vrijdag 23 april: beslissing van beroep.
Donderdag 29 april: kandidaatstelling bij het centraal stembureau, dat na afloop de kandidaatsopgaven onderzoekt.
Vrijdag 30 april: bericht van verzuimen in de kandidaatopgaven.
Dinsdag 4 mei: herstel verzuimen bij CSB. Beslissing over geldigheid van de kandidaatopgaven door CSB.
Woensdag 5 mei: tervisielegging kandidaatopgaven en indienen van beroep daartegen.
Vrijdag 7 mei: beslissing kommissie van beroep. Verzending oproepkaarten.
Vrijdag 21 mei: enige mogelijkheid tot verkrijging nieuwe oproepkaart.
Dinsdag 25 mei: 10.00-20.00 uur: verkiezing.
Woensdag 26 mei: 10.00-18.00 uur: verkiezing.
Vrijdag 28 mei: bekendmaking officiële uitslag.

Als dag van kandidaatstelling is vastgesteld donderdag 29 april. De kandidaatstelling moet geschieden op lijsten waarvan de vorm en inrichting door het CSB wordt vastgesteld. De desbetreffende formulieren worden kosteloos verkrijgbaar gesteld. Op 29 april kunnen bij de voorzitter van het CSB of een door deze aangewezen lid, op het bureau van de universiteit, Kromme Nieuwe Gracht 29, van 9.00-17.00 uur kandidatenlijsten worden ingeleverd. Kandidaatstelling van dezelfde persoon in meer dan één kiesdistrict is niet toegestaan. Elke kandidatenlijst wordt ondertekend door tenminste 5 pct. van het totaal aantal der kiezers, van het desbetreffende kiesdistrict, met dien verstande dat nooit meer dan 10 handtekeningen vereist zijn. Een kandidatenlijst mag slechts worden ondertekend door personen die binnen het kiesdistrict waarvoor die lijst geldt, kiesgerechtigd zijn. Dezelfde kiezer mag door ondertekening op verschillende lijsten van hetzelfde kiesdistrict ten hoogste zoveel kandidaten steunen als het tweevoud van het aantal plaatsen dat in het kiesdistrict moet worden vervuld. De naam van eenzelfde kandidaat mag niet voorkomen op meer dan één van de lijsten welke in eenzelfde kiesdistrict zijn ingeleverd. De kandidaat wordt op de lijst vermeld met naam, voorletters, jaar en datum van geboorte, alsmede woonplaats en adres: tevens wordt de faculteitsgeleding waartoe de kandidaat behoort, vermeld.
Formulieren voor de kandidaatstelling

Vervolg op pagina 2, onder

Vervolg van pagina 1

buitenland organiseert de afdeling edukatief reizen naar de ontwikkelingslanden tegen 50 pct. korting waarbij uitdrukkelijke voorwaarde is dat men daar mee gaat doen aan een ontwikkelingsprojekt of iets wat in dezelfde sfeer ligt. Toeristische trips tegen die korting zijn uitgesloten. De projekten worden geregeld in samenwerking met de ISW (Internationale Stichting Werkkampen) die zorgt dat deelnemers in de ontwikkelingsprojekten verwacht het N.B.B.S. vooral de komende tijd veel animo.

Voor een toeristische boycot van landen die als 'ondemokratisch' te boek staan voelt men niets. 'We willen niet paternalistisch te werk gaan. De student heeft zelf de vrijheid te kiezen waar hij heen wil gaan. Door een boycot van bepaalde landen zou je je eigen politieke voorkeur opdringen. Bovendien kun je er juist naar toe gaan om met die mensen te praten. Studenten kunnen heel weloverwogen naar b.v. Spanje toegaan. Die mogelijkheid kunnen we hen niet ontnemen. Er is nog een andere kant: door je boycot ontneem je de Griekse studenten de mogelijkheid hierheen te vliegen. We hebben geen politieke richting, we zijn neutraal, dat zou je ook een politieke keuze kunnen noemen'.

Frank Vermeer die zich interesseert voor de organisatorische en bestuurlijke kant van het N.B.B.S. vindt dat er de laatste tijd nogal wat veranderd is binnen de organisatie. 'Het is — gelukkig — niet meer zo dat het hoofdbureau in Leiden alles voorschrijft en regelt wat je te doen en te laten hebt. We voeren in Utrecht ons eigen kleine beleidje, en hebben daarbij een redelijke mate van vrijheid. Eigenlijk zou dat een zo vanzelfsprekende zaak moeten zijn dat je er niet eens over hoefde te praten. Maar je moet niet vergeten dat het N.B.B.S. van oorsprong een corps-aangelegenheid was waarbij Leiden de lakens uitdeelde; dat gaat er nu een beetje uit. We hebben nu een Landelijke Verkoop Raad die een maal per maand samenkomt en waar de hoofden van de p.v.'s naar toegaan die dan voor een deel aan het beleid van het N.B.B.S. werken.

De structuur van die L.V.R. is nog steeds niet vastgelegd. Uitspraken door hen gedaan zijn niet bindend maar worden wel beschouwd als belangrijke adviezen, op die manier hebben we vrij veel inspraak in de beleidslijnen van het hoofdbestuur.

Mocht u dit jaar met het N.B.B.S. willen reizen, dan weet u het: Ganzenmarkt 16. Maar wees er snel bij, want aan het eind van het seizoen zit de zaak wel eens vol, hoewel daar met de uitbreiding van het aantal projekten steeds minder kans op is.

AvS

FORMULIER VERKIEZING: Voorbeeld van Bijlage 4.		1e Ronde		2e Ronde		3e Ronde		4e Ronde		e Ronde	
Kiesdeler is: 33.34	BEGIN-STAND	Kandidaat A gekozen		Kandidaat C afgewezen		Kandidaat E afgewezen		Kandidaat B gekozen		Kandidaat gekoz./afgew.	
KANDIDATEN:		overdracht	telling	overdracht	telling	overdracht	telling			overdracht	telling
A	56 00	--22 66	33 34		33 34		33 34	gekozen			
B	4 00	+11 20	15 20	+ 8 00	23 20	+12 00	35 20	gekozen			
C	8 00	+ 4 80	12 80	--12 80	0		0	afgewezen			
D	16 00	+ 2 40	18 40	+ 2 40	20 80	+ 4 00	24 80	afgewezen			
E	16 80	+ 4 00	20 00	0	20 00	--20 00	0	afgewezen			
Niet overdraagbaar:	0	0	0	+ 2 40	2 40	+ 4 00	6 40				
Afronding:	0	+ 26	26	0	26	0	26				
TOTAAL:	100 00		100 00		100 00		100 00				
aantal nog te verkiezen:	2		1		1		1				

VOORBEELD TOEPASSING ENKELE OVERDRAAGBARE STEM

Uit 5 kandidaten A, B, C, D en E moeten door 100 kiezers 2 kandidaten worden gekozen.

De kiesdeler is dus $\frac{100}{3} + = 33.34$

Op de 100 stembiljetten zijn de voorkeuren als volgt aangegeven:

28 x A B
6 x A C
6 x A C D
6 x A D
10 x A E
4 x B E D
8 x C B D
16 x D E
4 x E B
8 x E B D
4 x E D

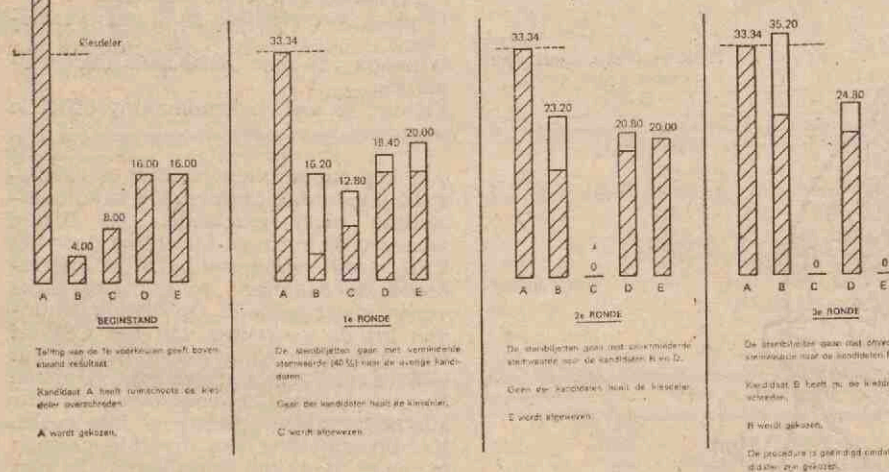

Vervolg van pagina 1

zijn vanaf maandag 19 april verkrijgbaar bij het secretariaat CSB, Kromme Nieuwe Gracht 29.

Keuze voor stelsel van enkele overdraagbare stem

Om twee redenen is naar de mening van de werkgroep In 't Veld het stelsel van de enkele overdraagbare stem het meest aanbevelenswaardig.

1. Het systeem biedt de kiezer een maximale vrijheid van keuze.

Niet belemmerd door partij- en lijstgrenzen kan de kiezer meerdere kandidaten in volgorde van zijn voorkeur aangeven. Hij is er hierbij zeker van, dat het aangeven van verdere voorkeuren niet ten nadele kan werken van de met een eerdere voorkeur aangegeven kandidaten. De kiezer bepaalt nl. zelf hoe zijn stem, in geval van een teveel aan stemmen van een reeds gekozen verklaarde kandidaat of bij het afvallen van een kansloze kandidaat, moet worden overgedragen.

2. Het gebruik van de enkele overdraagbare stem resulteert in een zo goed mogelijke evenredige vertegenwoordiging binnen de mogelijkheden van de wet. Dit wil zeggen, dat — mochten er groepen zijn — iedere groep zoveel zetels krijgt als overeer komt met zijn relatieve grootte. Het maken van afspraken vooraf om tot een groter aantal zetels te komen heeft nauwelijks enig effekt; de evenredige vertegenwoordiging kan hierdoor niet worden geschaad.

De noodzakelijke samenvoeging van de subfaculteiten tot één faculteit of een aantal faculteiten tot een verzamel faculteit, welke overigens als onafhankelijk eenheden optreden, stelt extra hoge eisen aan het kiesstelsel. Bij andere systemen kan zulk een samenvoeging leiden tot een overheersing van de grootste tot zulk een combinatie behorende sub-faculteit; in het stelsel van de enkele overdraagbare stem hoeft dit beslist niet het geval te zijn.

Misschien zou als bezwaar tegen het stelsel kunnen worden aangevoerd dat het wat ingewikkeld lijkt. Dit is echter maar ten dele het geval. Voor de kiezer zelf is het nl. zeer eenvoudig. Hij heeft niets anders te doen dan de kandidaten in volgorde van zijn voorkeur te nummeren, waarbij hij vrij is zo veel kandidaten te nummeren als hij zelf wenst. Het opmaken van de verkiezingsuitslag is wat gecompliceerder maar dit is alleen van betekenis voor het Centraal Stembureau. Bovendien overweegt de werkgroep de instelling voor te stellen van een kleine centrale technische adviescommissie, die de centrale stembureaus in haar taak zal voorlichten.

Uitslagbepaling bij het stelsel van de enkele overdraagbare stem

De uitslag van een verkiezing wordt, bij toepassing van het stelsel van de enkele overdraagbare stem, in grote lijnen als volgt bepaald

1. Elk der stembiljetten wordt in eerste instantie met een stemwaarde 100 toegewezen aan de daarop als eerste voorkeur vermelde kandidaat. De verdere voorkeuren komen pas aan de orde als de kandidaten met eerdere voorkeuren zijn uitgevallen (als gevolg van 'verkozen verklaard' zijn of bij gebleken kansloosheid).

2. De kiesdeler wordt bepaald door als kriterium te kiezen:
het kleinste getal waarbij het niet mogelijk is dat er een kandidaat te veel wordt gekozen (z.g. minimale kiesdeler of kiesdeler van-Droop).
Voorbeeld: In het geval van 2 vakatures en 100 uitgebrachte stemmen is de kiesdeler 100/3, afgerond naar boven is 33.34. Immers drie maal deze kiesdeler is net iets meer dan het aantal uitgebrachte stemmen. Verlaagt men deze kiesdeler tot 33.33 dan is het mogelijk dat er drie kandidaten worden gekozen: 3 x 33.33 is kleiner dan 100.

3. Indien een kandidaat een aantal stemmen heeft verkregen, dat ten minste gelijk is aan de kiesdeler, wordt deze kandidaat verkozen verklaard. De stembiljetten worden — met verminderde stemwaarde! — overgedragen aan de kandidaat, welke door de kiezer als volgende voorkeur is aangegeven. Hierbij worden de kandidaten, die reeds de kiesdeler hebben gehaald of inmiddels zijn afgewezen, genegeerd.
Voorbeeld: Indien een kandidaat b.v. 56 stemmen op zich heeft verenigd en de kiesdeler is 33.34, moeten er dus 22.66 stemmen worden overgedragen. De waarde van ieder betrokken stembiljet moet nu vermenigvuldigd worden met 22.66/56.00 is 0,40 (40 pct.), afgerond naar beneden. Hierdoor wordt bereikt dat de totale overdracht (56 x 0,40) — op de afronding na — gelijk wordt aan het 'teveel' aan stemmen.

4. Indien geen der (overgebleven) kandidaten een aantal stemmen heeft gekregen, dat ten minste gelijk is aan de kiesdeler, wordt de kandidaat met het geringste aantal stemmen afgewezen. De stembiljetten, welke aan deze kandidaat waren toegewezen, worden met onverminderde stemwaarde overgedragen aan de kandidaten, welke door de kiezer als volgende voorkeur zijn aangegeven. Ook hierbij worden die kandidaten genegeerd, die reeds de kiesdeler hebben gehaald of inmiddels zijn afgewezen.

5. Het proces in 3 en 4 wordt herhaald totdat óf het juiste aantal kandidaten is verkozen, óf het aantal overgebleven kandidaten even groot is als het aantal nog te verkiezen kandidaten.

Toelichting

1. De prijs, welke betaald moet worden voor de vele goede eigenschappen van het stelsel van de enkele overdraagbare stem, is enig rekenwerk als gevolg van de noodzaak om in geval van verkiezing van een kandidaat de stemwaarden van de betrokken stembiljetten met een bepaald getal te vermenigvuldigen. Dit getal wordt dus steeds verkregen door het overschot aan stemmen te delen door het totaal aantal stemmen van de verkozen kandidaat. Door de initialisering van de stemwaarde op 100 en de consequente afronding naar beneden wordt de uitslagbepaling echter sterk vergemakkelijkt.
2. Als gevolg van de afronding ontstaat een relatief zeer klein verlies aan stemwaarde. Een relatief groter verlies ontstaat soms door de onmogelijkheid een stembiljet verder over te dragen (uitgeputte biljetten) als gevolg van onvoldoende doornummering van de kiezer.
3. Een exacte beschrijving in reglementvorm zal t.z.t. worden overgelegd.
Hieronder volgt een uitwerking van een voorbeeld ter illustratie daarna administratief uitgewerkt in een concept-formulier.

Weekblad Rijksuniversiteit Utrecht
Oplage 25.000
Uitgave
Afdeling public relations, voorlichting en documentatie
Adres
U weekblad, Beetshuis, Boothstraat 6, Utrecht,
telefoon 030-15649
Redactie
A. J. Gerrits (bureauredacteur)
Drs. A. van der Meiden (eindredacteur)
A. A. Prins (eindredacteur)
Annemiek van Steenbrugge (redactrice)
Kopij(bladen)
Inleveren vóór vrijdag 12.00 uur
Abonnementen
ƒ 9,50 per jaar, giro 425267, Rijksuniv., Utrecht
Adreswijziging
In blokletters op PTT-adreswijzigingskaart. Achter beroep invullen: student, medewerker of abonnee. Abonnees ook codeletters vermelden.
— studenten bur. inschrijving en informatie rijksuniversiteit, Nobelstraat 2 a, Utrecht;
— medewerkers: bureau administratie rijksuniversiteit, kamer 25, Kromme Nieuwe Gracht 46 Utrecht;
— abonnees Beetshuis, Boothstr. 6, Utrecht.
Advertenties
Afhankelijk van beschikbare ruimte op achterpagina. Tarieven op aanvraag.
'Ukjes' maximaal 30 woorden, inclusief afkortingen ƒ 5,— te betalen bij aanbieding.
Redactieraad
Godgeleerdheid: prof. dr. J. W. Doeve (voorz.)
Rechtsgeleerdh.: mr. W. A. Sinninghe Damsté
Geneeskunde, mr. drs. J. P. Wildschut
Tandheelkunde: drs. J. S. Geerlings
Wiskunde en natuurwetenschappen: mevr. Th. van Gelder-van Lier; dr. Tj. Hollander
Letterkunde: drs. K. J. van Stegeren
Diergeneeskunde: prof. dr. S. G. v. d. Bergh
Sociale w.sch.: mevr. M. Raaijmakers-Aarts
Centrale interfaculteit: drs. J. P. A. Stolk
Aardrijksk. prehistorie: drs. J. G. Borchert
Ass. stud. ver.centr. stud.cie: mej. L. Smits
Comité universitair contact: G. G. C. Peeters
Hoofdafdeling personeel: J. J. Maree
Idem bouwz.huisv.: F. A. M. v. d. Goorbergh
Id. studentenz.: drs. W. H. v. 't Hoogerhuys
Id. wet.onderw.: mej. mr. F. H. M. Beumer
Personeelsconvent: N. Peter
Senaat: prof. dr. Sj. Groenman
Sociale zorg: mej. M. I. Neyzen
Stafconvent: dr. J. Mansfeld
Utrechtse studentenfaculteiten: W. Asman

Op de vrijdagen 9 en 16 april zal Uweekblad niet verschijnen. Kopij voor het nummer van 23 april inleveren voor vrijdag 16 april, 12.00 uur.



TELEFOON UWEEKBLAD 030-15649

Afzender

J. P. Overdulve

Utrecht, 17 maart 1971

Geachte redactie,

Een dezer dagen ontving ik een enveloppe van het Bureau der Rijksuniversiteit, gesierd met een groot rood stempel 'persoonlijk'. **Dat laatste bleek na opening zwaar overdreven te zijn, want de inhoud bestond uit een enquêteformulier plus enkele bijlagen, vergezeld van een begeleidende brief waarin drs. G. J. P. Rijntjes, adviseur van het Bureau Vormingswerk der R.U., namens de 'projectgroep Wetenschapsbeleid' mededeelde dat aan alle hoogleraren en wetenschappelijke medewerkers (waarom in 's hemelsnaam hier nog dit onderscheid, terwijl de wet-Veringa eenvoudig van 'wetenschappelijk corps' spreekt?) in de faculteiten der W&N, der Geneeskunde en der Diergeneeskunde deze enquête was verstuurd met het doel dat iedere geënquêteerde daarop zelf de 'sociale relevantie van zijn onderzoek met betrekking tot bestaande maatschappelijke noodsituaties zelf evalueert'. Bijgevoegd waren een Nederlandse samenvatting van een artikel van J. Platt (Platt, J.: 'What We Must Do. A large-scale mobilization of scientists may be the only way to solve our crisis problems', Science 166 (3909), 1115-1121, 28 nov. 1969), gevolgd door twee stukken waarin de mening weergegeven wordt van de projectgroep Wetenschapsbeleid. (Wat voor een projectgroep dat is, door wie ze is geformeerd en welke personen van deze projectgroep deel uitmaken blijft in het duister).**

De sfeer die de samenvatting van het artikel van Platt ademt moge blijken uit de volgende citaten.
— '. . . de wereld is het tijdperk van raketten en satellieten, nucleaire wapens en computers binnengestapt. Als we leren hoe we deze krachten en problemen kunnen leiden in de komende jaren en onze verouderde sociale structuren kunnen herscheppen, zullen we een wereld van overvloed en welzijn voor allen binnengaan'.
— 'Schattingen geven ons slechts een kans van 50 pct. om te blijven leven tot 1980 of 1990'.
— '. . . Dit cumulatief effect maakt zelfs onze levenskansen tot 1980 of 1990 nog geringer dan 50 pct.'
— 'Er kan alleen reden tot optimisme zijn, indien we het stuur radicaal omgooien; op korte termijn moeten alle wetenschappers zich mobiliseren om deze crises-problemen het hoofd te bieden, als verkeren we in oorlogstijd'.
— 'Wij hebben behoefte aan full-time gespecialiseerde en interdisciplinaire teams om de research te verrichten, die onze problemen zal oplossen'.
— De basiswetenschappen worden gerekend tot de categorie van de 'niet-crisisproblemen, die al te veel zijn bestudeerd' waarin 'de geleerden de problemen in aantal zijn gaan overtreffen'.
— '. . . resultaten op langere termijn zijn nutteloos als we dan niet meer blijken te leven'.
— 'Deze grootscheepse mobilisatie van wetenschappelijke onderzoekers in de huidige tijd vertoont veel parallellen met die in de oorlog 1940-'45. Toen moest in zeer kort tijdsbestek de atoombom worden ontwikkeld en resultaten verkregen voor onderzeebootbestrijding. En dat lukte!'

De projectgroep Wetenschapsbeleid volgt 'het voetspoor van Platt' en stelt: 'Er zal in Nederland pas van een wetenschapsbeleid kunnen worden gesproken indien het totaal aan wetenschappelijke aandacht wordt verdeeld volgens een prioriteitenlijst, en wel op evenredige wijze. Naar onze mening kan deze lijst slechts een lijst van noodsituaties zijn'. Volgens haar zijn de 'twee doelstellingen, die aan wetenschapsbeleid ten grondslag zouden moeten liggen: 1. Het voortbestaan van de menselijke soort moet gegarandeerd worden; 2. er moet gestreefd worden naar een *welzijns*verdeling op wereldschaal die zoveel mogelijk ontplooiingskansen voor iedereen inhoudt'.
De projectgroep stelt daarom een 'prioriteitenlijst = lijst van noodsituaties' op, die er als volgt uitziet:

0. Maatschappelijke implicaties van dreigende wetenschappelijke innovaties

I. Oorlog en vrede (mondiaal)
1. A.B.C.-wapens
2. Lokale oorlogen/conflicten

II Welzijnsverdeling (mondiaal)
1. Ontwikkelingssamenwerking
   a) Hongersnood
   b) Bevolkingsvraagstuk

III Milieuhygiëne (mens, fauna, en flora)
1. Lucht-, water-, bodemverontreiniging
2. Geluidshinder
3. Ruimtelijke Ordening

IV Gezondheid
1. Hart- en vaatziekten, kanker
2. Geboorteregeling
3. Gerontologie
4. Hard drugs, alcohol, roken

V Sociale voorzieningen
1. Woningnood
2. Bejaardenzorg
3. Abortus
4. Openbaar vervoer, verkeer

VI Onderwijs en opvoeding, communicatie, informatie en gezag
1. Democratisering
2. Inspraak

De projectgroep stelt: De heroriëntering van de wetenschappelijke aandacht naar aanleiding van deze prioriteitenlijst — in termen van geld en faciliteiten — zal impliceren dat bepaalde wetenschappelijke onderzoekingen

ENQUETE

zullen worden bevorderd en andere worden afgeremd. Tevens zullen expliciet bepaalde projecten moeten worden stopgezet en verdere research worden *verboden*, hoe pijnlijk dit voorstanders van vrijheid van onderzoek ook in de oren moge klinken.

In de enquête zelf tenslotte wordt de geënquêteerde gevraagd 1. een korte en populaire omschrijving te geven van de probleemstelling van zijn hoofdonderzoek; 2. of hij van mening is dat zijn onderzoek bijdraagt tot de oplossing van één van de maatschappelijke 'noodsituaties', zoals deze in de prioriteitenlijst van de projectgroep genoemd worden; 3. op welke van deze 'noodsituaties' zijn onderzoek is gericht; 4. te omschrijven *op welke wijze* het hoofdonderzoek dat door hem wordt uitgevoerd bijdraagt aan de oplossing van deze maatschappelijke 'noodsituaties'; 5. in welke mate hij zich bij de keuze van het onderzoekproject *bewust* heeft laten leiden door de mogelijke relevantie voor de oplossing van maatschappelijke 'noodsituaties'; 6. of zijn onderzoek primair gericht is op a) oplossing van andere maatschappelijke 'noodsituaties' dan door de projectgroep Wetenschapsbeleid worden genoemd, + toelichting; b) resultaten met betrekking tot andere maatschappelijke problemen die niet als noodsituatie kunnen worden betiteld, + toelichting; c) vermeerdering van fundamentele wetenschappelijke kennis; 7. of hij mogelijkheden ziet het huidige onderzoek om te buigen in de richting van noodsituaties zoals door de projectgroep bedoeld, en zo ja, van welke noodsituatie, zo nee, door welke oorzaak; 8. of het onderwerp van zijn onderzoek autonoom, als deelproject van een langerlopend project of na contact met bepaalde maatschappelijke groeperingen (en zo ja, welke) is gekozen; 9. wanneer met het onderzoek is rond; 10. of op dit moment al enigszins gepland is op welke wijze de resultaten van het onderzoek zullen worden gebruikt voor de bestrijding van genoemde 'noodsituaties' of voor andere doeleinden en, zo ja, wanneer.
In een laatste serie vragen wordt verzocht op een waarderingsschaal (lopend van 1 t.e.m. 5) uit te spreken of men al of niet van mening is dat het wetenschapsbeleid in Nederland voldoende gericht is op het entameren van onderzoek dat uit maatschappelijk oogpunt van belang is, of men het noodzakelijk acht dat het wetenschapsbeleid in Nederland zodanig wordt omgebogen dat er veel meer onderzoek wordt gericht op het oplossen van maatschappelijke noodsituaties zoals die door Platt en de projectgroep worden genoemd, en of men al of niet graag zou meewerken aan de realisatie van een zgn. wetenschapsbeleid.

Tenslotte wordt verklaard: 'Nader commentaar op deze enquête en de bijgaande prioriteitenlijst wordt bijzonder op prijs gesteld'.

Wel nu, dat commentaar geef ik gaarne, en het lijkt mij goed om dat wat meer in het openbaar te doen; de problematiek op zichzelf is er althans belangrijk genoeg voor. En het blad 'U' lijkt mij in dit geval het aangewezen medium. Wanneer dit commentaar nogal kritisch uitvalt, dan is dat niet uit een tekort aan verontrusting over de mogelijk desastreuze maatschappelijke gevolgen van onze huidige wetenschappelijke kennis, omdat ik geen oog zou hebben voor de als 'noodsituaties' aangeduide problematiek, of omdat ik niet van mening zou zijn dat er in Nederland behoefte is aan een meer op coördinatie en efficiency gericht wetenschapsbeleid. Mijn bezwaren richten zich (A) tegen de stellingname van Platt en de projectgroep, en (B) tegen de wijze van enquêteren.

A. De stellingname van Platt en de projectgroep

1. Hoe ernstig de gevaren waarin onze samenleving zich momenteel bevindt, ook zijn, ik acht het alternatief zoals Platt en de projectgroep dat stellen, zwaar overtrokken.
Aan de ene kant geloof ik er niets van dat, als we onze verouderde sociale structuren herscheppen (gesteld al dat dit op zo korte termijn zou kunnen) we in de voorzienbare toekomst een 'wereld van overvloed en welzijn voor allen binnengaan'. Een zgn. 'duizendjarig rijk' is een goedkoop, oppervlakkig, religieus getint toekomstideaal dat misschien, voor wie er in gelooft, inspirerend kan werken, maar dat nog geen enkel maatschappelijk systeem — of dat nu in het Oosten, het Westen, of de Derde Wereld is — ooit heeft kunnen waar- of zelfs maar waarschijnlijk maken. Er heeft nooit een paradijs bestaan en er is geen enkele aanwijzing dat we ooit een hemel op aarde zullen bereiken. Tot nu toe is het altijd zo geweest dat de oplossing voor het ene probleem het volgende probleem schiep: de bestrijding van de kindersterfte in de ontwikkelingslanden bevorderde de bevolkingsexplosie in deze landen; de groei van de westerse economie vergrootte de kloof tussen de arme en rijke landen; de bestrijding van de nazi-dictatuur liet de atoombom als probleem achter. Dit is natuurlijk geen vrijbrief om niets aan de huidige problemen te doen, maar het voorkomt wel vals optimisme, gevolgd door desillusie als de valsheid van dit optimisme blijkt. Anderzijds zijn er van oudsher door mensen en groepen schattingen gedaan van de kans van overleven in de nabije toekomst die zeer laag — tot 0 pct. — waren. De vroegste geschiedenis van het christendom werd zelfs geheel door deze gedachte beheerst. Maar deze schattingen hadden nooit enige reële basis en het percentage dat Platt noemt is, ondanks alle pseudo-wetenschappelijk geredeneer, even uit de lucht gegrepen als alle voorgaande voorspellingen. Platt redeneert dat naarmate de reeks van internationale conflicten toeneemt ook de kans dat daarbij eens kernwapens gebruikt zullen worden toeneemt en komt van daaruit tot een 'halveringstijd' van de mensheid van 10 à 20 jaren. Maar hij heeft weinig verweer tegen degene die juist de tegengestelde redenering volgt en die beweert dat naarmate de reeks van conflicten toeneemt de kans op gebruik van kernwapens afneemt omdat bij alle voorgaande conflicten is gebleken dat kernwapens niet het geschikte middel zijn tot oplossing van een d.g. conflict. De waarschijnlijkheidsberekening die geldt voor de nucleotiden in de atoomkoppen kan nu eenmaal niet op dezelfde wijze toegepast worden op de mens die over het al of niet gebruik van deze wapens moet beslissen, omdat dan essentiële parameters buiten beschouwing gelaten worden. Zolang er nucleaire wapens bestaan in handen van elkaar beconcurrerende en wantrouwende regeringen is er een *permanent* gevaar dat ze gebruikt zullen worden en het is onzinnig om daarvoor een kanspercentage te geven.

De totale-crisishouding die uit het stuk van Platt spreekt is niet toevallig: zij is typerend voor de huidige Amerikaanse samenleving en ik heb ze, bij een bezoek aan de U.S.A. vorig jaar, in gesprekken met Amerikanen vaak beluisterd. Het is echter niet, zoals Platt zegt *'als* verkeren wij in oorlogstijd; deze absolute houding is veeleer geconditioneerd door het feit *dat* de U.S.A. zich (intern en extern) in een oorlogssituatie bevindt. Juist in een d.g. gespannen geestesgesteldheid is het gevaar groot dat naar het absolute- en desastreuze-'redmiddel' gegrepen wordt en/of verwachtingen van de wetenschap gewekt worden waaraan de wetenschap niet kan voldoen.
Het verbaast mij dat een projectgroep aan een Europese universiteit zo klakkeloos deze Amerikaanse geesteshouding overneemt.

2. Een veel ernstiger bezwaar tegen Platt's voorstelling van zaken is dat zijn oproep tot de wetenschappers om hun wetenschap in een soort heilige oorlog te richten op afwending van de door hem opgesomde gevaren, de oorzaak van en de oplossing voor de huidige 'noodsituaties' zoekt bij de wetenschap en daarmee de wetenschappers tegelijk tot zondebokken en tot verlossers maakt. In feite verschilt dit weinig van het oppervlakkige optimisme van het 19e-eeuwse rationalisme: sticht scholen en je kunt gevangenssen sluiten. Inmiddels zijn we echter twee (en een halve) wereldoorlog verder en Platt had daar op zijn minst van kunnen leren dat toename van onze kennis geen garantie is tegen catastrofen. Zijn vergelijking met de situatie in de oorlog 1940-'45 is in zijn naïviteit verbijsterend: toen was er inderdaad sprake van een geweldige concentratie van wetenschap en techniek op één doel — en 't resultaat was de ontwikkeling van offensieve raketten en van de atoombom. Het is waar: 'dat lukte!' Maar het verminderen van de politieke spanningen en het terugdringen van de dreiging van catastrofen lukte niet, integendeel, ze namen juist door dit onderzoek toe. Naar mijn mening is het anno 1969, resp. 1971, een buitengewoon kinderlijke gedachte geworden te menen dat het ons gebrek aan kennis is die de nucleaire dreiging laat voortbestaan en toenemen, en van de research te verwachten dat 'die onze problemen zal oplossen'. We weten allemaal best hoe die dreiging is weg te nemen; grotere kennis en wetenschappelijk onderzoek zijn dáárvoor niet nodig: we moeten eenvoudig de nucleaire wapens demonteren en de oorlog in Vietnam stoppen. Dat dit niet gebeurt is niet het gevolg van gebrek aan kennis, maar van politieke onwil. Er zal altijd genoeg te weten overblijven om deze onwetendheid te gebruiken als 'n argument om de dreiging te laten voortbestaan, indien wij uit politieke en economische (d.i. machts-) overwegingen de oorzaken van de dreiging niet *willen* opheffen. De oplossingen liggen dan ook niet in het vlak van de wetenschap, maar in het vlak van de politiek. De waarschuwende stemmen uit de wereld van de wetenschap van vóór de IIe Wereldoorlog (Ortega y Gasset, Alexis Carrel, in ons land Huizinga, en vele anderen) hebben evenmin Wereldoorlog II kunnen verhinderen — en dat moge de huidige wetenschappers tot nadenken stemmen.

Wat voor de nucleaire dreiging geldt, geldt ook voor andere conflictsituaties zoals het rassenconflict, de tegenstelling tussen arme en rijke landen, de milieuverontreiniging enz.: de vraag is niet primair wat we ter vermindering van deze problemen *moeten doen*, maar wat we *er voor over hebben*. Het verwijt richten aan de wetenschap en de oplossing verwachten van de wetenschap is een goedkope afleidingsmanoeuvre om zodoende politiek (al was het maar als kiezer) buiten schot te blijven.

3. Wie van buiten de U.S.A. deze analyse van een verontruste Amerikaan kritisch leest ontkomt niet aan de indruk (ik althans ontkom daar niet aan) dat hierin een belangrijk brok hypocrisie (ik neem graag aan: geen *bewuste* hypocrisie) meespeelt, die naar mijn gevoel b.v. zeer duidelijk aan de opper-



vlakte komt waar Platt over het studentenverzet schrijft (We cit. p. 1116): '. . . The student revolutions circle the globe . . . There are many new sources of collision and protest, but it is clear that the general problem is in large part structural rather than political... Every day now some distinguished administrator is pressured out of office by protesting constituents', en dan vervolgt: 'In spite of the violence of some of these confrontations, this may seem like a trivial problem compared to war or famine- until we realize the dangerous effects of these instabilities on the stability of the whole system. In a nuclear crisis or in any of our other crises today, administrators or negotiators may often work out some basis of agreement between conflicting groups or nations, only to find themselves rejected by their people on one or both sides, who are then left with no mechanism except to escalate their battles further'. Hier wordt nog net niet met zoveel woorden gezegd, maar wel aan elke daarvoor ontvankelijke Amerikaan gesuggereerd, dat het mislukken van het Parijse 'vredes'-overleg en de escalatie van de Vietnamese oorlog niet het gevolg zijn van een verderfelijke politiek van de Nixon-regering (die zich beroept op de *silent* majority), maar de schuld is van de revolterende Amerikaanse studenten.

4. Mijn vierde bezwaar — en dit hangt uiteraard direct met het voorgaande samen — is, dat geen enkel onderscheid gemaakt wordt tussen fundamentele en toegepaste research, of beter: tussen het scheppen van de mogelijkheden door wetenschap en techniek en het politiek en industrieel-economisch hanteren van deze mogelijkheden. Evenmin als Becquerd en Rutherford ooit hebben voorzien — en hebben kunnen voorzien — dat hun ontdekkingen en onderzoekingen zouden leiden tot de huidige nucleaire dreiging, evenmin kunnen de medewerkers aan het Polemologisch Instituut in Groningen garanderen dat hun onderzoek niet gebruikt zal worden voor het tegengestelde van dat wat zij er mee beogen: voor het (om politieke-, d.i. machtsredenen) kunstmatig creëren van conflicten i.p.v. het voorkomen van conflicten.

De maatschappelijke toepassing van de resultaten van de wetenschap ligt geheel buiten de macht van de wetenschappers als zodanig. Het gevaar schuilt niet in de wetenschap maar in de wijze waarop de samenleving, of bepaalde machtsgroepen daarin, de resultaten van deze wetenschap hanteert. Als men dit laatste gevaar, het minimaliseren van het misbruik door bepaalde machtsgroepen, wil tegengaan kan men beter met alle kracht ageren tegen de militaire en industriële geheimhouding van wetenschappelijke resultaten, dan tegen dit onderzoek zelf. Het geval Kistemaker heeft dit recentelijk weer duidelijk gemaakt.
De twee doelstellingen die de projectgroep formuleert als 'doelstellingen, die aan wetenschapsbeleid ten grondslag zouden moeten liggen', zijn geen doelstellingen voor wetenschapsbeleid, maar doelstellingen voor een andere maatschappelijke ordening, d.w.z. politieke doelstellingen. Natuurlijk kan de wetenschap de middelen om deze doelen te bereiken vergroten (maar daarmee zal zij tegelijkertijd ook de middelen om deze doelen tegen te werken vergroten), maar verder reiken de mogelijkheden van de wetenschap niet.
De projectgroep heeft dan ook een weinig doordachte mening omtrent de vereisten voor een maatschappelijk verantwoord wetenschapsbeleid wanneer zij stelt dat 'coördinatie tussen de diverse wetenschapsgebieden in ieder geval een eerste vereiste (is) om een planning effectief te kunnen verwezenlijken'. Een effectieve planning wordt niet allereerst belemmerd door een gebrek aan coördinatie tussen de wetenschapsgebieden (al ontken ik niet dat ook daaraan nog wel het een en ander tekort schiet), maar doordat allerlei maatschappelijke belangengroeperingen (verenigingen van afgestudeerden die hun bevoegdheden en daarmede hun inkomen veilig willen stellen, studenten die hun eigen privileges verdedigen en daarom meteen te hoop lopen tegen numerus fixus, numerus clausus en wachtlijsten, industrieën die hun produktie en markten beschermen door hun research-medewerkers te binden aan geheimhouding en aan het bedrijf, regeringen die hun defensiegeheimen en economische machtsposities niet willen prijsgeven) een effectieve mondiale wetenschapsplanning in de weg staan. Met de prioriteitenlijst van de projectgroep valt, ter evaluatie van de maatschappelijke relevantie van het onderzoek, dan ook niets aan te vangen, afgezien nog van het feit dat deze lijst hoogst oppervlakkig en kreterig is. Draagt een kernfysicus, een bacterioloog of een chemicus nu bij tot de oplossing of juist tot de verergering van de als 'A.B.C.-wapens' aangeduide 'noodsituatie'? Draagt iemand die verkeerstellingen verricht bij tot de oplossing van het verkeersvraagstuk of speelt hij de verdedigers van de privé-auto het argument in handen dat de laatste kennelijk in een behoefte voorziet? Verhoogt een onderzoeker die de invloed van de massa-media bestudeert de mogelijkheden tot communicatie of juist tot massa-indoctrinatie? En wat moet een mathematicus aan een computercentrum antwoorden?
Zo zou men met vragen kunnen doorgaan. Daarmee ben ik dan gekomen aan mijn

B. Bezwaren tegen de wijze van enquêteren
Ieder die een enquête uitvoert zal, wil hij enigszins betrouwbare gegevens uit zijn enquête halen, van de grondregel behoren uit te gaan dat de antwoorden van de geënquêteerden niet mogen worden beïnvloed door de vraagsteller, althans zo min mogelijk. De projectgroep echter laat haar 'enquête' vergezeld gaan van een aantal stukken waarin de geënquêteerden met grote klem een zeer eenzijdige en oppervlakkige visie wordt opgedrongen ten aanzien van juist die vragen die in de 'enquête' beantwoord moeten worden. Het geheel lijkt minder op een enquête dan op een evangelisatiebijeenkomst waarin de aanwezigen opgeroepen worden om door handopsteken hun zonden te belijden.
Het lijkt er op dat óf de projectgroep niet het flauwste benul heeft van de minimale eisen die aan een enquête gesteld moeten worden; óf de projectgroep bewust de geënquêteerden heeft willen beïnvloeden teneinde gekleurde antwoorden terug te krijgen.
In het eerste geval dient er nodig wat aan de samenstelling en wetenschappelijke begeleiding van de projectgroep gesleuteld te worden; in het tweede geval is het duidelijk dat het de bedoeling niet is geweest om betrouwbare gegevens te krijgen, maar vrees ik dat het de bedoeling was om met deze gekleurde en onbetrouwbare antwoorden pogingen te ondernemen om met de geënquêteerden te manipuleren. In beide gevallen weiger ik mede te werken.
Mocht er binnenkort een nota of rapport van het Bureau Vormingswerk der R.U. verschijnen over 'wetenschapsbeleid' dan weten wij nu in ieder geval waarop deze is gebaseerd. Wat dat betreft is de 'enquête' zeer informatief geweest.

Op zichzelf kan men het alleen maar waarderen wanneer een projectgroep zich gaat bezig houden met wetenschapsbeleid, want beleid, planning en coördinatie van wetenschappelijk onderzoek ontbreken in Nederland inderdaad nog teveel — evenals de deskundigen hiervoor. Het belang van deze zaak eist echter dat men in deze uiterst veelzijdige en ingewikkelde problematiek met aanzienlijk meer nuchterheid en zorgvuldigheid te werk gaat dan hier is gebeurd.
We mogen blij zijn dat 'het totaal aan wetenschappelijke aandacht' in Nederland *voorlopig nog* niet door deze projectgroep wordt verdeeld en dat er voor alsnog een aantal instituten zijn waar 'basiswetenschappen' beoefend worden, al was het alleen maar omdat vele van deze instituten al een lange traditie hebben van beter projectonderzoek dan dat waarvan deze projectgroep 'wetenschapsbeleid' blijk geeft.
deel uit van de samenleving en dragen derhalve een verantwoordelijkheid.
Pogingen 'het minimaliseren van misbruik door bepaalde machtsgroepen' tegen te gaan zouden wij beslist geen gevaar willen noemen.
Opheffing van plicht tot geheimhouding van onderzoekresultaten zoals deze geldt in de militaire en industriële sector is noodzakelijk: stopzetting van onderzoek naar het toepasbaar maken van vindingen op militair terrein is niet minder noodzakelijk.
De projectgroep heeft nadrukkelijk geen onderscheid gemaakt tussen de doelstellingen van wetenschapsbeleid en doelstellingen van politiek (is maatschappelijk!) beleid en wel om de reden dat het ons een onmogelijk onderscheid lijkt.

Wetenschapsbeleid is een onderdeel van maatschappelijk beleid.
De maatschappij kan zich eenvoudig niet permitteren een enorm aantal mensen te laten werken aan onderzoek waarvan de toepassingen over een (groot) aantal jaren misschien wel eens gevonden worden — waarmee *niet* gezegd wil worden dat alle fundamentele research dan maar gestopt moet worden, *wel* dat het niet ondenkbaar is dat een aantal onderzoekingen wordt afgeremd tot dat nijpender problemen zijn opgelost.
Gecoördineerde planning van zowel fundamentele als toegepaste research vergroot, in tegenstelling tot wat velen schijnen te denken, wel degelijk de kans dat een bepaalde noodsituatie binnen een kortere termijn tot een oplossing wordt gebracht.
Vanuit deze, ons onvermijdelijk schijnende, stellingname van de wetenschappelijke onderzoeker is het *ontoelaatbaar* dat anderen, die geen mogelijke gevolgen kunnen *voorspellen* doch slechts die gevolgen kunnen *constateren* de regeling van een wetenschapsbeleid (dat er op gericht is te werken aan de oplossing van maatschappelijke problemen) geheel tot zich te trekken c.q. toegeschoven krijgen.

Het is merkwaardig dat onze stelling met betrekking tot het wetenschapsbeleid: 'Coördinatie tussen de diverse wetenschapsgebieden is een eerste vereiste' afgedaan wordt met: 'de projectgroep heeft dan ook een weinig doordachte mening omtrent de vereiste voor een maatschappelijk verantwoord wetenschapsbeleid' als O. even later toegeeft dat er aan deze coördinatie nog al eens het een en ander hapert en dan zegt dat dat veroorzaakt wordt door allerlei maatschappelijke belangen groeperingen (waarvan wel andere voorbeelden zijn aan te halen).
Wat is de reden voor verwerping van onze uitspraak?
Wij hebben onze prioriteitenlijst niet gepresenteerd als zijnde de enige of ook maar als zijnde volledig. Als er met de onze volgens O. niets is aan te vangen is er niets op tegen als hij met een andere komt.
Is de zin 'draagt een kernfysicus, een bacterioloog of een chemicus bij tot de oplossing of juist tot de verergering van de als A.B.C. wapens aangeduide noodsituaties', geschreven door iemand die zich bewust is van het bestaan van 'noodsituaties of problemen', serieus bedoeld?
Wij hebben in ieder geval ruim 250 enquêtes ingevuld toegezonden gekregen. Men zou zo met vragen door kunnen gaan, maar wordt daarbij het probleem niet enigszins uit het oog verloren?

B. Wij hebben geen visie 'opgedrongen', als O. het zo ziet is dat jammer. De bijlagen zijn met de enquête meegestuurd om te voorkomen dat mensen bij voorbaat zouden zeggen: wat bedoelen jullie nou toch in vredesnaam?
Wij hebben de enquête gemaakt om de volgende redenen: 1. een poging tot inventarisatie van onderzoek dat nu gedaan wordt; 2. een poging tot inventarisatie van motieven die een rol gespeeld hebben bij de bepaling van het object van onderzoek; 3. een poging tot inventarisatie van ideeën omtrent wetenschapsbeleid en de inhoud daarvan; 4. een poging een proces van bewustwording op gang te brengen.
Wij hebben er geen moment aan gedacht mensen te gaan manipuleren. Wij geloven dat mensen mondig genoeg zijn om dat op te merken en naar bewind van zaken te handelen.
Wij vinden het jammer dat mensen menen zich al voor publikatie van een nota of rapport zeer argwanend te moeten opstellen.

Eerste reactie van enige leden van de projektgroep Wetenschapsbeleid: Zandrie Albada (student theologie), Peter Ehrhardt (stud. psychologie), Paul de Laat (stud. theor. natuurkunde).

Antwoord

"Welnu dat commentaar geef ik gaarne, en het lijkt mij goed om dat wat meer in het openbaar te doen, de *problematiek is er althans belangrijk genoeg voor.....*". *)

Wij kunnen en zullen ons niet bezighouden met een verdediging van het artikel van Platt; alleen wanneer wij ons door een aanmerking op zijn artikel aangesproken voelen in onze mening, zullen wij reageren. Verder heeft ons commentaar betrekking op het door Overdulve beschreven uitgangspunt van de werkgroep en op een aantal ons inziens foute redeneringen van zijn kant.
Bij het schrijven van dit commentaar zullen wij de indeling van O. volgen.
Het is niet te vermijden dat bij dit commentaar verwezen zal worden naar de stukken die wij de wetenschappelijke onderzoekers in de beta-faculteiten hebben toegestuurd, deze stukken zijn te verkrijgen op het Bureau Vormingswerk, Kromme Nieuwe Gracht 29.

A. 1 Over een duizendjarig rijk, een paradijs op aarde of een 'ander religieus getint ideaalbeeld' heeft de projectgroep niet gesproken. We hebben gesproken over noodsituaties, over problemen die op dit moment om een oplossing vragen, met als doel meer en hopelijk betere mogelijkheden voor iedereen.
Het is een mythe dat de oplossing van het ene probleem het andere schept.
Hierbij presenteert zich een ons niet onbekend gevoel van resignatie dat lijdelijk moet toezien hoe het ene probleem door de oplossing van het andere wordt verwekt, als het 'nuchtere' alternatief van hoog gespannen verwachtingen op een 'duizendjarig rijk'. In werkelijkheid heeft deze visie dezelfde vooronderstelling als de hoop op het duizendjarig rijk maar op negatieve wijze:
konkrete, tijdelijke bevrijding meent men te kunnen ontkrachten door te wijzen op het ontbreken van totale en duurzame harmonie. Het bewustzijn van het historisch karakter van ons bestaan ontmaskert beide idealen (duizendjarig rijk en fatalisme) en is de noodzakelijke voorwaarde voor werkelijke nuchterheid, die niet samen valt met resignatie.
Het is misschien onzinnig om een kanspercentage te geven voor het vallen van de bom, het gevaar wordt er niet minder reëel door zoals O. zelf zegt 'het is een permanent gevaar'. Maakt het iets uit hoe je het beschrijft?
Het geciteerde 'als verkeren wij in oorlogstijd' (blz. 6) is niet afkomstig van Platt, het is afkomstig uit de samenvatting van het artikel van Platt die geschreven is door een van de leden van de projectgroep. De bedoeling van de zin is het belang van een betere coordinatie van onderzoek en een betere effectuering van de resultaten te onderstrepen. Het verbaast ons niet dat een projectgroep aan een europese universiteit (vooroordeel) een dergelijke activiteit onderneemt.

2. Een verkeerde interpretatie van het artikel van Platt impliceert een verkeerde interpretatie van de stukken van de projectgroep en daarom moeten we ingaan op het volgende: er is niet gesteld dat de oorzaak van en de oplossing voor de problemen ligt bij de 'wetenschappers'. Wij hebben niet wetenschappers gemaakt tot zondebokken en verlossers, wij hebben gesteld dat er een aantal problemen is dat opgelost moet worden — en wel zo vlug mogelijk — met behulp (de onmisbare hulp) van wetenschappers.
Het wegnemen van de nucleaire dreiging is een zaak van politieke beslissingen. Het ontwikkelen van nieuwe wapens is niet slechts een politieke zaak, daarbij zijn wetenschappers ingeschakeld die kunnen weigeren daaraan mee te werken (wij zijn immers vrij!).
Wij hebben ons niet verscholen achter een gebrek aan bestaande kennis, er is op een aantal gebieden een gebrek aan kennis b.v. op het gebied van het toepasbaar maken van resultaten van wetenschappelijk onderzoek.
Wie zijn die wij in de zin '...indien wij uit.....niet willen opheffen'. Zijn daar ook niet wetenschappelijke onderzoekers bij?
Wat moet de conclusie zijn die O. suggereert als hij zegt dat wetenschappers maar eens na moeten denken over de ervaringen van Ortega yGasset, Alexis Carrel Huizinga en vele anderen?
Wij richten geen verwijt tot de wetenschap, wij hebben gezegd dat wij een deel van de oplossing verwachten van wetenschappers, dat wij verwachten dat ze meewerken aan de effectuering van de resultaten van hun onderzoek. Wij hebben géén afleidingsmanoeuvre gebruikt om politiek buiten schot te blijven. Voor ons is wetenschap politiek (is maatschappelijk handelen), is wetenschapsbeleid een stuk politiek met als doel het leefbaarder maken van de samenleving.

3. Wij waarderen de bezorgdheid van O. omtrent de wijze waarop aan de ontvankelijke amerikaan gesuggereerd wordt dat de studenten de oorzaak zijn van het voortduren van 'Vietnam' en het mislukken van het Parijse vredesoverleg. 't Is maar de vraag in hoeverre mensen geneigd zijn hun vooroordelen op te dringen aan een geschreven tekst. Misschien vallen de amerikanen best mee.

4. Het voordeel dat de medewerkers v.h. Polemologisch Instituut in Groningen hebben boven Becquerel en Rutherford is dat zij kunnen voorzien dat hun bevindingen eventueel ten kwade kunnen worden aangewend — en derhalve maatregelen kunnen nemen als het tijdig inlichten van de samenleving omtrent mogelijke gevaren.
Noch de politiek noch de economie zijn uitsluitend te definiëren in termen van macht(misbruik), zowel politiek als economie kunnen als doel hebben een verbetering van de samenleving. De politiek en de economie hebben als systemen met de wetenschap gemeen dat ze zowel ten goede als ten kwade gebruikt kunnen worden.
De effectuering van de resultaten van wetenschappelijk onderzoek ligt buiten het terrein van de wetenschap — voorzover wetenschap gezien wordt als een los van de maatschappij staand iets. Wetenschappelijke onderzoekers maken

*) (Cursief van ons - projectgroep wetenschapsbeleid).

Afzender

H. Freudenthal

De leden van het B-Wetenschappelijk Corps der R.U. Utrecht ontvingen een vragenlijst van de Projectgroep Wetenschapsbeleid. Anders een getrouw invuller van formulieren (de volkstelling inbegrepen) en medewerker aan enquêtes, voel ik mij voor 't eerst buiten staat om aan zoiets mede te werken.
Het formuleren van enquête-vragen is een techniek, die men onder de knie moet hebben. Ik vraag me af, of de projectgroep wel door een deskundige is geadviseerd. (Ik laat nog in 't midden of er wel een beoefenaar der B-wetenschappen aan heeft medegewerkt.)

De projectgroep heeft in bijlage 2 haar 'lijst van noodsituaties' gegeven. De bedoeling is tot een prioriteitenlijst van onderzoek gericht op noodsituaties te komen, alle onderzoek met lage prioriteit af te remmen of evtl. te verbieden 'hoe pijnlijk dit voorstanders van vrijheid van onderzoek ook in de oren moge klinken'. (In een inmiddels ontvangen tweede brief wordt dit ingetrokken.)

Allereerst de lijst van noodsituaties, verdeeld in 5 punten waarvan de eerste 'oorlog en vrede' (onderverdeeld naar A. B.C.-wapens en lokale oorlogen) duidelijk is. Het tweede 'welzijnsverdeling' is al minder duidelijk; het is 'onderverdeeld' naar 1 punt (het tweede is vermoedelijk achteraf geschrapt): Ontwikkelingssamenwerking. Ik begrijp niet hoe dit een noodsituatie kan zijn; bedoeld is vermoedelijk 'geen ontwikkelingssamenwerking'. Dit punt is onderverdeeld: a. Hongersnood, b. Bevolkingsvraagstuk, c. Economische stelsels. Bij b. was vermoedelijk bedoeld: overbevolking. Wat bij c. bedoeld is, begrijp ik niet; hoe kunnen economische stelsels (in meervoud) een noodsituatie zijn? III Milieuhygiëne — bedoeld is vermoedelijk Milieuonhygiëne. Het 3e subpunt van III, ruimtelijke ordening, was vermoedelijk bedoeld als ruimtelijke wanorde. Volgens IV is gezondheid een noodsituatie; ik zou veeleer menen dat ziekte er een was; geboorteregeling en gerontologie worden hieronder als noodsituaties genoemd. Zo gaat het verder; onder VI worden democratisering en inspraak als noodsituaties gedoodverfd.

Voor zover de gebrekkige taalkundige verzorging. Nu de inhoud. De meest dreigende noodsituaties ontbreken op de lijst: overstromingen, aardbevingen, uitbarstingen. Voor de rest zijn de noodsituaties van deze lijst vrij willekeurig gekozen. De samenstellers laten als enige noodsituatie-ziekten hart- en vaatziekten en kanker toe. Hoe de prioriteitenlijst ook uitvalt, indien er in 't geheel nog aan ziektebestrijdingsonderzoek iets gedaan mag worden, dan moet dus alles behalve hart- en vaatziekten- en kanker-onderzoek worden geschrapt. Ook alle onderzoek omtrent die ziekten die thans de ontwikkelingsgebieden teisteren.

Maar nu het essentiële. Er is in onze maatschappij een niet eens zo stabiel evenwicht van prioriteiten dat impliciet berust op opvattingen omtrent noodsituaties. Elke ruwe verschuiving van dit evenwicht moet noodsituaties scheppen die niet in de lijst voorkomen. Afremmen of stopzetten van bepaald medisch onderzoek kan betekenen dat ziekten die onder de knie zijn (of althans in bepaalde streken onder de knie zijn) zich epidemisch uitbreiden, dat kinderverlamming, cholera, pest weer epidemisch worden.
Dit laatste geldt niet alleen in de medische sector. Het is typisch voor de hele problematiek. Brute wijziging in het landbouwkundig research kan overvloed, maar ook hongersnood betekenen. Wijziging in het waterbouwkundig research kan overstromingen of droogtes betekenen.

Onze maatschappij is uiterst gevoelig t.a.v. verschuiving van prioriteiten; zulke verschuivingen moeten in 't geheel der prioriteiten worden bekeken en hiervoor is zulk een vragenlijst een ondeugdelijk instrument.

In zou de Projectgroep willen aanraden, de enquête in te trekken en aan het werk te gaan om naar iets beters uit te kijken.

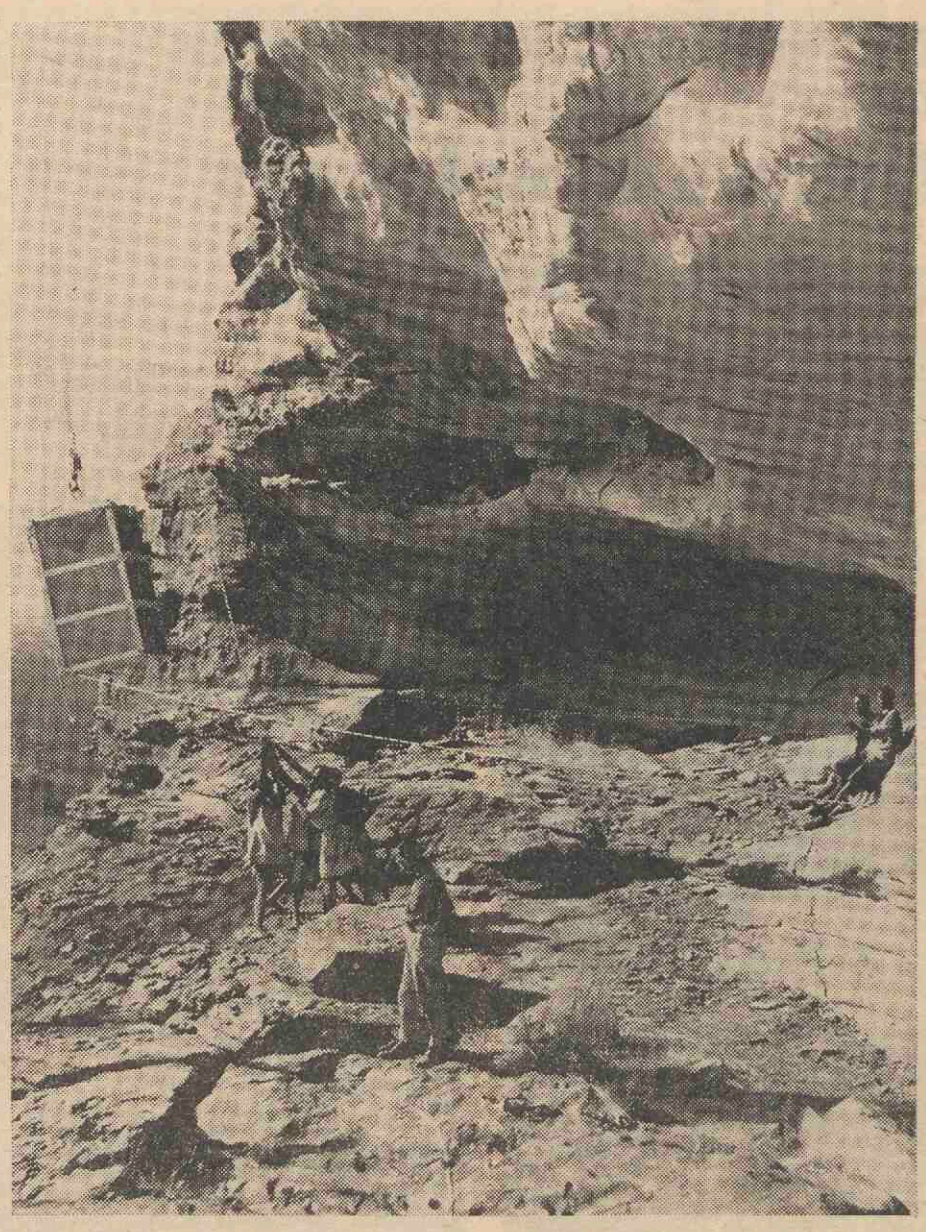

De hoogleraar-beheerder van het Instituut voor antropo-biologie, dr. J. Huizinga, is onlangs teruggekeerd van een verblijf in Mali (Noord-Afrika), waar hij met zijn bekende Tellem-expeditie weer onderzoekingen heeft gedaan naar de herkomst van de Tellem, een volk dat voor de negende tot de achttiende eeuw geleefd heeft in deze streken. De vondst van een pygmeeënschedel in een van de grotten deed even vermoeden, dat dwerggroei de herkomst van de Tellem zou kunnen zijn, welke gedachte de groep liet varen, toen geen enkele andere vondst dit idee versterkte. Wel is vastgesteld, dat de twee bevolkingsgroepen die in die tijd leefden, de Tellem en de Nokara, een verschillende cultuur hadden. Of en zo ja wáár deze culturen in elkaar overliepen, heeft de groep door tijdgebrek niet kunnen nagaan.

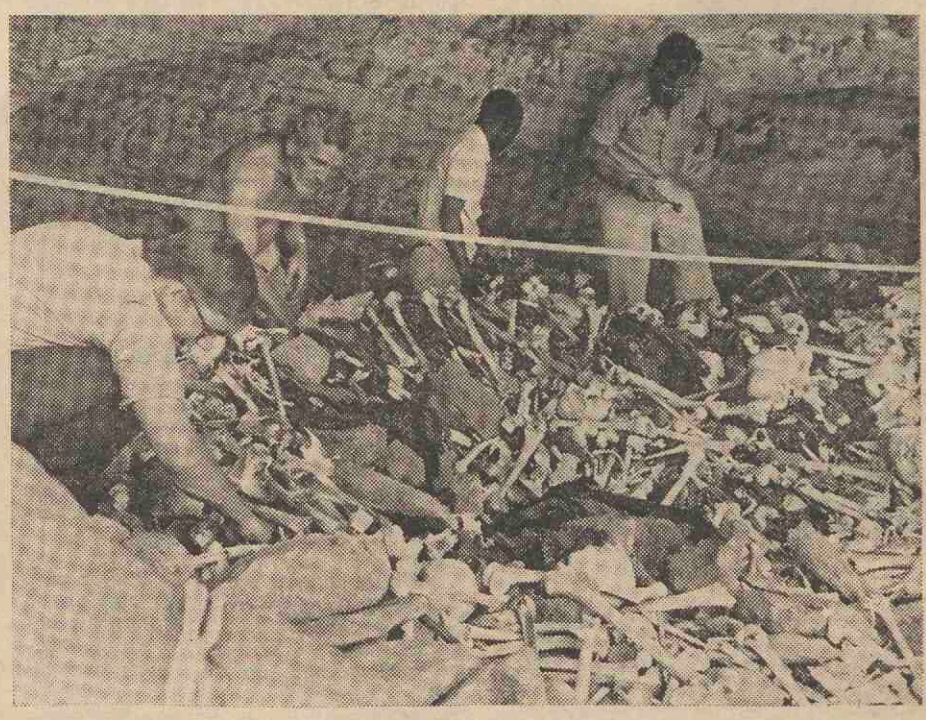

Antwoord

Het lijkt ons nuttig, als begin van onze reaktie op het ingezonden stuk van prof. dr. H. Freudenthal, nogmaals uiteen te zetten, welke motieven ons hebben geleid tot het opstellen van de enquête met de bijgaande tekst. Wij willen een indruk krijgen van het soort wetenschappelijk onderzoek dat in de B-fakulteiten van de R.U. te Utrecht wordt verricht, welke motieven bij de keuze een rol hebben gespeeld (spelen), en welke ideeën er bij de wetenschappelijke onderzoekers leven m.b.t. het wetenschapsbeleid. In de begeleidende tekst brengen wij hun onder ogen welke onaangename noodsituaties zich naar onze mening heden en in de nabije toekomst (zullen) voordoen op deze wereld. Zeker niet in de laatste plaats willen wij met dit alles een bewustmakingsproces op gang brengen m.b.t. de rol die de wetenschap ter oplossing van deze noodsituaties kan vervullen (zie ook onze reaktie op het ingezonden stuk van drs. J. P. Overdulve).

Uit het stuk van Freudenthal blijkt, dat hij de bedoeling wel degelijk heeft begrepen. Wat onze formulering betreft van de lijst van noodsituaties: hij mag, wat ons betreft, bevolkingsvraagstuk vervangen door overbevolking, milieuhygiëne door milieu-onhygiëne, ruimtelijke ordening door ruimtelijke wanorde en gezondheid door ziekten. Of als alternatieve oplossing, mag hij het woord noodsituaties vervangen door verschijnselen of bedreigingen.

Wij zijn blij dat mensen zich positief opstellen m.b.t. zaken als wetenschapsbeleid.

Wij blijven van mening dat basiswetenschappen noodzakelijk zijn — wij blijven ook van mening dat er over de verhouding basiswetenschappen — toegepast onderzoek nog meer dingen te zeggen zijn.

Teslotte hopen wij dat instituten waar basiswetenschappen beoefend worden een betere motivatie hebben dan de lange traditie die zij hebben op dat gebied.

Om daar echter zoveel nadruk op te leggen, lijkt ons eerder geschikt om de ware problematiek uit het oog te verliezen.

Ook een *reële* suggestie voor een andere volgorde in de prioriteitenlijst is welkom. Dat de lijst niet op volledigheid aanspraak maakt doch slechts de hoogste prioriteiten (per categorie) vermeldt, lijkt een welhaast overbodige opmerking. Niet voor Freudenthal echter die vanuit zijn interpretatie tot enigszins vreemde konklusies komt: '. . . indien er in 't geheel nog aan ziekte-bestrijdingsonderzoek iets gedaan mag worden, dan moet dus alles behalve harten vaatziekten en kankeronderzoek worden geschrapt. Ook alle onderzoek omtrent die ziekten die thans de ontwikkelingsgebieden teisteren.

Het bestaan in onze maatschappij van een, wat mystiek aandoend 'evenwicht van prioriteiten dat impliciet berust op opvattingen omtrent noodsituaties' hoeft op zichzelf geen reden te zijn hieraan niets te veranderen.

Dat 'afremmen van bepaald medisch onderzoek kan betekenen dat ziekten die onder de knie zijn . . . zich epidemisch uitbreiden' lijkt ons een door elkaar halen van twee zaken: het afremmen van onderzoek in een bepaald wetenschapsgebied heeft niets te maken met het beleid dat op grond van bestaande research-resultaten m.b.t. dat gebied gevoerd kan worden. De eis tot afremming kan uit dat beleid volgen, maar beleid is er niet op gericht zichzelf om hals te brengen. Dit geldt voor alle voorbeelden die Freudenthal vermeldt.

Onze vragenlijst wil en kan geen *instrument* zijn ter verschuiving van prioriteiten: deze enquête poogt slechts een richting aan te geven voor een diskussie van alle wetenschappers over een eventuele verschuiving. Wij hopen dat Freudenthal in de toekomst over zijn taalkundige en andere bezwaren kan heenstappen om een zinvolle bijdrage te leveren tot bovengenoemde diskussie, hetgeen wij zeer op prijs zouden stellen.

Vijftig jaar NNV, vijfentwintig jaar FOM

In april van dit jaar bestaat de Nederlandse Natuurkundige Vereniging een halve eeuw en herdenkt de Stichting voor Fundamenteel Onderzoek der Materie een kwart eeuw bestaan. De belangrijkste manifestaties ter gelegenheid daarvan vinden plaats op 6, 7 en 8 april (week voor Pasen) te Utrecht.

Naast een kongres voor fysici zal een tentoonstelling worden gehouden die ook interessant is voor niet-fysici. Deze tentoonstelling vindt plaats in Transitorium I, waar diverse natuurkundige laboratoria, instituten en instellingen uit geheel Nederland in ca. 30 opstellingen moderne levende fysika demonstreren.
Een dergelijke tentoonstelling is uniek in de geschiedenis van de Nederlandse natuurkunde. Het is dè gelegenheid om vele fysische verschijnselen die u slechts uit de literatuur of van horenzeggen kent, gedemonstreerd te krijgen.

De tentoonstelling is geopend op 6, 7 en 8 april a.s. van 10 tot 17.30 uur. De toegang is vrij. Ook het kongres staat open voor niet-NNV leden.

Een boekje met gedetailleerde informatie over de inhoud van de tentoonstelling, dat ook samenvattingen van de kongresvoordrachten bevat, is op aanvraag verkrijgbaar bij: Sekretariaat jubileumkongreskommissie, Kon. Ned. Jaarbeurs kongresbureau, Jaarbeursplein Utrecht (tel. 914914).
Hier kunnen ook inschrijfformulieren voor het kongres en verder praktische gegevens daarover worden aangevraagd.

Sportcomplex in Uithof officieel geopend

Nieuwe complex pas eerste aanzet?

Het nieuwe sportcomplex in De Uithof is vrijdag 2 april officieel geopend. Dit complex omvat negen tennisbanen, twee hockeyvelden en een voetbalveld, en een paviljoen met acht kleedkamers, een kantine, was- en douchegelegenheden en twee scheidsrechterkamers.

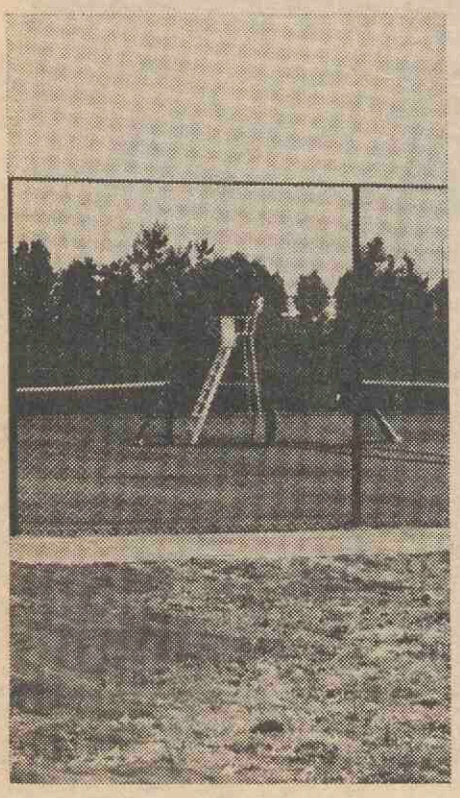

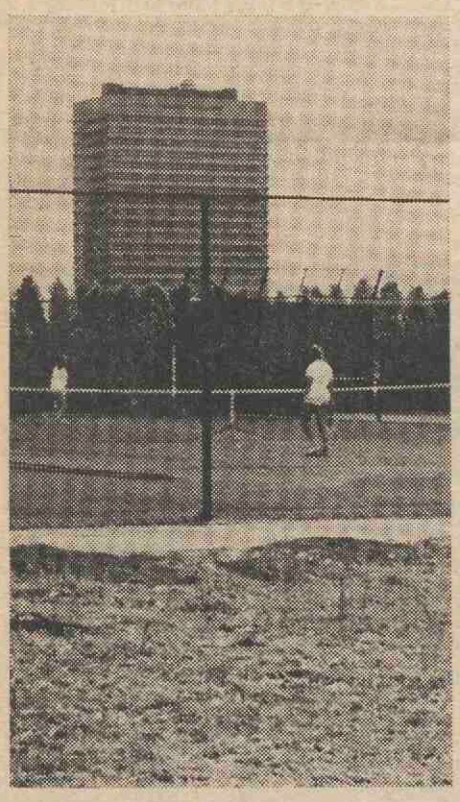



Op de dienst sportzaken van de universiteit is men al erg blij met dit complex. Tot nu toe moesten alle zalen en velden gehuurd worden. De heer Pruis, rechterhand van hoofdsportleider Welter zegt: 'De grootste universiteit van Nederland heeft nauwelijks sportakkomodatie. Dit sportcomplex beschouwen we als een eerste aanzet. We hopen dat daar minstens één sporthal van 28 bij 45 m bijkomt, die voor meerdere doeleinden geschikt is'.

Maar daar is voorlopig weinig kans op want de andere nieuwbouw in De Uithof gaat voor, en het bouwkapitaal van curatoren is tot 1974 verdeeld: de pot is leeg.

Meneer Pruis: We hebben nu een veldakkomodatie van 200 bij 200 m, die echter alleen te gebruiken is als het weer dat toelaat. De andere universiteiten hebben akkomodaties van zes tot zeven miljoen gulden. Dat hebben wij niet eens nodig. We zouden al tevreden zijn met een standaardsporthal die op de markt is'.

Achtergrond

Een stukje achtergrondinformatie levert de heer Welter: 'De beleidsraad vindt dat er een algemene behoefte aan sport is, en geen specifieke behoefte aan studentensport. Er moet volgens hen worden geprobeerd een struktuur tot stand te brengen waarin voor alle kategorieën voorzieningen tot stand worden gebracht (integratiefilosofie).

De H.S.S. vindt echter dat er wel degelijk plaats is voor studentensport, maar dan bijvoorbeeld binnen het kader van samenwerkingsverbanden met anderen. Wij zijn, van mening dat er in ieder geval een stuk lichamelijke vorming thuishoort in het totale vormingspakket; de lichamelijke vorming houdt niet op bij het verlaten van de middelbare school.

Nu de mogelijkheden er niet zijn dit te doen in het kader van algemene voorzieningen, vinden we, met de U.S.S. dat we gebruik moeten maken van de mogelijkheden die er zijn'.

Medewerkers

'Met de huidige akkomodatie zijn we wel erg gelukkig. Als je nagaat dat we in 1960 277 tennissers hadden en in 1970 2000, dan zijn de negen tennisbanen ons erg welkom. Als je ze van 's morgens zeven uur tot zonsondergang, elke dag gebruikt dan bieden ze plaats aan 2200 mensen, waarbij we uitgaan van 8 personen per twee uur op een baan.

Voorlopig mogen alleen studenten van de baan gebruik maken, maar na 15 juni als de akademische vakanties begonnen zijn worden ook de universitaire medewerkers op de banen toegelaten'.

De heer Pruis vindt dat ook medewerkers full-time op de banen zouden moeten kunnen spelen, maar dat kan weer niet met de ruimte. Verschillende malen heb ik met buitenlandse medewerkers gesproken die stomverwonderd waren dat voor de medewerkers van de grootste universiteit van Nederland niet gezorgd is, wat sportakkomodatie aangaat. We hopen dat daar met ingang van het akademisch jaar '71-'72 verandering in komt. Het comité universitair contact, wat zich onder andere met sport van medewerkers bezighoudt, heeft de curatoren het verzoek gedaan om medewerkers de kans te geven aan de studenten lesroosters mee te doen. De beleidsraad heeft curatoren geadviseerd dat ook te doen.

Het plan voor het nieuwe complex is ontworpen door het bureau bouwzaken Uithof. De dienst sportzaken heeft samen met het U.S.F.-bestuur van het begin af kontakt gehad met de projektleider, de heer Van Veen.
'Nogmaals', zegt de heer Pruis, 'we zijn blij met het komplex, maar we zien het als een eerste stap en hopen dat de volgende snel zal volgen'.

AvS

Persgesprek met het Bestuur van de Faculteit op 18 maart j.l.
In een merkbare persoonlijke betrokkenheid op de materie ging het faculteitsbestuur in op vragen, die gesteld waren of werden.

Wetenschapsbeoefening/practische vorming

Deze twee lijnen zijn er altijd in de opleiding geweest. Enerzijds is de faculteit geen H.B.O.-opleiding, anderzijds is de opleiding altijd gericht geweest op het ambt van predikant. Tegenwoordig zijn er nog diverse andere mogelijkheden voor theologen, zoals leraar godsdienstonderwijs, functies in de personeelssector van grote bedrijven. Men verwacht, dat deze mogelijkheden nog zullen toenemen. Sinds 1876 bestaat de z.g. 'duplex ordo', volgens welke de op de practijk gerichte vakken als 'kerkelijke vakken' buiten de wetenschap geplaatst zijn. Vanouds is er de training in preek-vaardigheid.

Adequate toerusting

Het cand. examen is niet meer voor ieder gelijk. Er zijn nu verschillende vakken-pakketten, die 'n prae-specialisatie (bijv. ethiek, godsdienstwetenschap) mogelijk maken. Bovendien zijn er cursussen voor afgestudeerden. Ook komt er een summiere inleiding in de maatschappij-wetenschappen. In het kader van de godsdienstwetenschap kan godsdienst-sociologie en godsdienst-psychologie gegeven worden. Er is voorts een post-graduate cursus pastorale sociologie en -psychologie voor priesters en predikanten, waarin bijv. ook gesprekstechniek opgenomen is. Deze laatste cursus is zeer in trek: nog niet de helft van het aantal aanmeldingen kan geplaatst worden. Men heeft meer posten nodig voor uitbreiding van deze cursus, terwijl er ook gebrek is aan mensen, die de supervisie kunnen uitoefenen. Deze cursus is nog niet in de opleiding geïntegreerd. Wel kan men zich in het kader van de doctoraalstudie op cand. niveau bekwamen in de maatschappij-wetenschappen. De faculteit ziet geen tegenstelling tussen menswetenschappen en de theologische wetenschap.

Herstructurering

Hiertoe zijn contacten opgenomen met andere theologische opleidingen. Dit contact betreft faculteiten van verschillende confessie, waaronder ook RK. Een herstructureringsrapport betreffende het theologisch onderwijs is gereed. Dit rapport bevat nieuwe formuleringen voor de examens in de theologische faculteiten, waarbij uitgegaan is van de gedachte, dat ook de mens-wetenschappen een plaats in het studie-programma moeten hebben. Ondanks moeilijkheden door het accent-verschil tussen de faculteiten is men toch tot een unaniem rapport gekomen. Voor de invoering is echter nodig, dat het Academisch Statuut, waarin de examens geregeld worden, gewijzigd wordt. Dit Statuut heeft de vernieuwing tegengehouden. Frustrerend is, dat dit rapport nu weer doorkruist wordt door het voor-ontwerp Posthumus. Bij aanvaarding van deze voorstellen ziet men grote moeilijkheden ontstaan, vooral wat betreft de verkorting van de studie-duur.

Het buitenland

Gaat men in Den Haag vergeten, dat de wereld groter is dan Nederland? (vgl. het voor-ontwerp). Vergelijking met het buitenland is moeilijk. Per land en per faculteit verschillen de opleidingen sterk. De Nederlandse opleiding is, wat het peil betreft, met de Duitse en de goede Amerikaanse opleidingen te vergelijken. T.o.v. dat peil zal de eventuele nieuwe situatie een verlaging betekenen. Maar men weet niet, of de dingen ook in het buitenland zullen veranderen. In Europa is er een tendens om t.a.v. de fundamentele dingen water in de wijn te doen. In Nederland blijft het gaan om het vormen van theologen en men laat zich daartoe voeden door de bronnen van de Openbaring: Oude en Nieuwe Testament, daarbij rekening houdend met wat het luisteren daarnaar in de loop der eeuwen opgeleverd heeft.

Confessionele verschillen binnen de faculteit

Deze zijn er. De K.T.H.U. (Kath. Theol. Hogeschool Utrecht) is in de faculteit ondergebracht, terwijl ook de Oud-Kath. Kerk, de Vrije Evangelische Gemeenten en de Baptisten er een deel van hun opleiding doen plaats vinden. Moeilijkheden levert dit niet op, eerder nieuwe mogelijkheden: het aantal posten is er bijv. door uitgebreid. Zeker zijn er accent-verschillen. De Kath. opleiding heeft altijd een zwaarder accent op de filosofie gelegd, de protestantse opleidingen op de Bijbelse theologie. De laatste jaren is in de Kath. opleiding meer ruimte gekomen voor de menswetenschappen, terwijl na Vaticanum 11 (maar de aanzet hiertoe was al daarvóór merkbaar) een duidelijke verschuiving plaats gevonden heeft in de Bijbelse richting. Voorts is niemand verplicht colleges te volgen van een hoogleraar van andere confessie, dan waartoe hij zelf behoort, al heeft men de vrijheid er toe. De Vrije Evang. Gemeenten hebben voor hun studenten de cand. opleiding verplicht gesteld. De bisschoppen eisen drie jaar college bij een RK-hoogleraar, de Herv. Kerk kent een soortgelijke eis niet. Niet de faculteit, maar wel sommige Kerken plaatsen dus verkeersborden binnen het geheel van de faculteit.

Uittocht uit de Kerk?

Is het gevaar niet acuut geworden, dat juist diegenen onder de theologen, die

faculteit theologie presenteert zich

mobiel en actief zijn, hun arbeidsterrein niet meer in de Kerk zoeken? Dit gevaar is voor de RK het grootst. Ook in de Amsterdamse faculteit worden weinig kerkelijke examens afgelegd, in Utrecht nog vrij veel. Het is echter misleidend om van een 'tendens' te spreken.

Heeft de theologische studie aan waarde ingeboet?

Dat kan men bepaald niet zeggen. Juist voor de 'markt' (en die is dus groter dan de Kerk) moet men zich op het theologisch fundament blijven richten. Van theologen wordt niet verwacht, dat ze op sociologische vragen antwoord geven, maar op theologische en die vragen worden nog altijd gesteld.

Opvallend is, dat in de aankomende jaargangen voor de doctorale examens de belangstelling weer sterk naar de theologische vakken uitgaat, terwijl er psychologie-studenten zijn, die theologie als bijvak kiezen.

Er is vraag naar deskundige theologen, die gericht zijn op het pastoraat. Het belang van theologische bekwaamheid ziet men in situaties als in Staphorst!

Houdt de faculteit de ontwikkeling bij?

De faculteit kan zich niet in déze zin aanpassen aan de 'universele geest van de jeugd' (zo luidde de vraag), dat ze haar uitgangspunt zou verlaten, ook al wil de faculteit wetenschap bedrijven en geen godsdienst belijden. Er wordt christelijke theologie beoefend. Van daaruit worden wel ontmoetingen tot stand gebracht met bijv. andere wereldgodsdiensten en geestelijke stromingen, maar de faculteit kan zich in dit opzicht niet richten naar 'wat de markt vraagt'.

P. K.

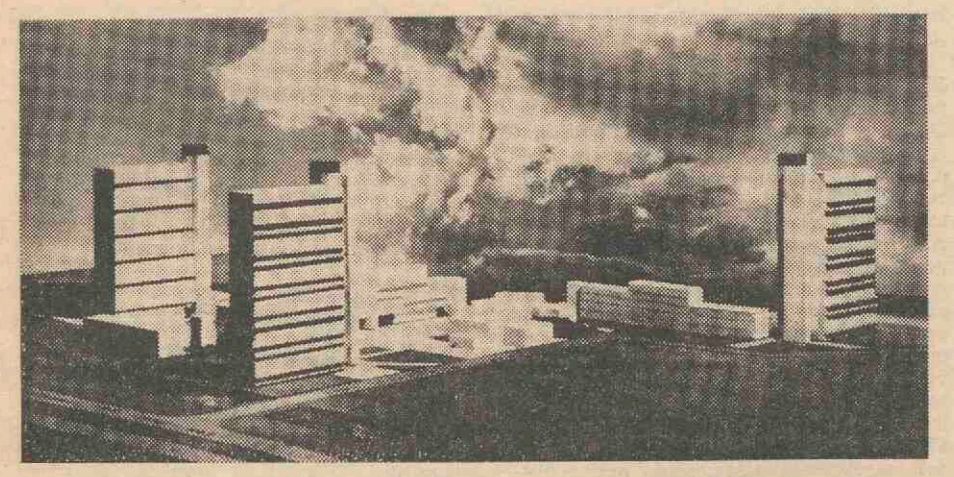

Door het bureau voor Architectuur en Stedebouw Van Tijen Boom Posno en Van Randen te Rotterdam is met adviezen van de Dienst Studentenhuisvesting het project aan de Van Lieflandlaan, Tuindorp West, Utrecht, ontworpen.

Het bouwplan bestaat uit drie torens, elk met 18 woonlagen op een onderbouw, huisvesting biedend aan 3 x 300 studenten, en een vijftal lagere gebouwen, variërend in hoogte van 3 tot 7 woonlagen, bestemd voor 308 studenten. Het geheel wordt gecompleteerd met een mini-supermarkt en een trefcentrum.

Van het eerste gebouw is het hoogste punt bereikt (60 meter). In september zullen de eerste bewoners hier gaan wonen.

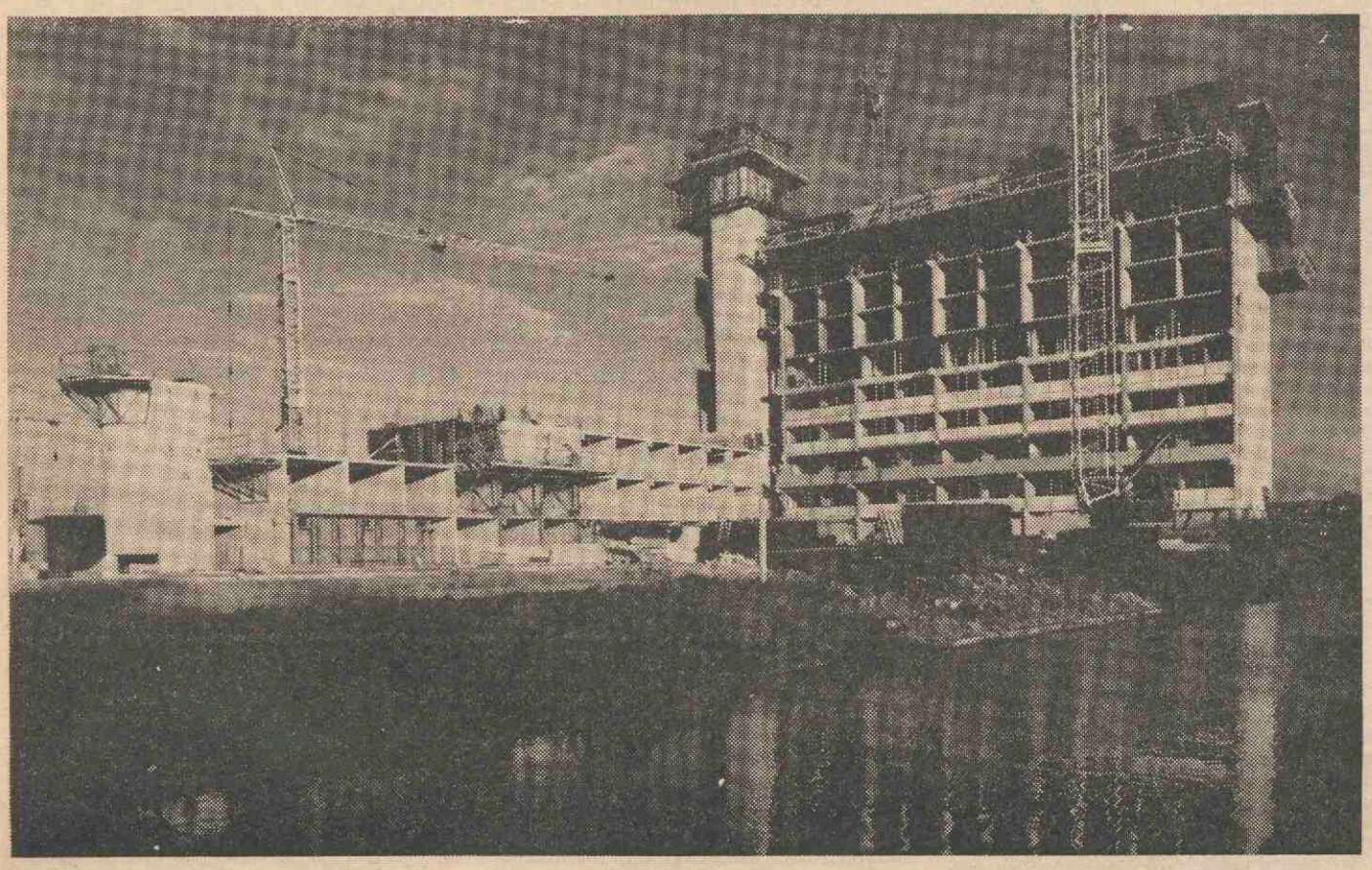

Rector Van der Blij in het Perscentrum

Zorgen over het voorontwerp herstructurering wetenschappelijk onderwijs. Belang van tot standkoming Universiteitsraad onderstreept.

Hoewel er volgens de rector geen 'brandende problemen' waren, kwamen er toch wel enkele belangrijke actuele zaken aan de orde.

Lauwe reacties op voor-ontwerp?
De universiteit heeft op sommigen deze indruk gemaakt. Achtergrond-informatie maakt echter veel duidelijk:
— aan het voorontwerp zijn verschillende nota's voorafgegaan; men was dus niet onvoorbereid;
— men is aan de universiteit met een veelheid van zaken tegelijk bezig, zoals:
een nieuwe relatie met het H.B.O.
het probleem van de snelle groei van de universiteit
de verschillende middelbare opleidingen van de abituriënten
de plannings-procedure McKinsey
de indeling van het wet. corps. als eenheid;
— in verband met de komende Kamerverkiezingen en de eventuele regeringswisseling (komt er een andere minister O. en W.?), is er onzekerheid aangaande behandeling, aanvaarding en invoering van de nieuwe wet;
— er zijn in de faculteiten nog geen discussies geweest over de letterlijke tekst en de mogelijke interpretaties er van (er zijn onduidelijkheden over: het curriculum, de inschrijvingsduur, over het verschil tussen 'bijwonen' en 'volgen' van colleges, over het promoveren etc.).

Er moet iets gebeuren, maar . . .
Men mag dan het voorontwerp 'onzinnig' noemen (zoals naar voren kwam), maar er moet nu eenmaal iets gebeuren, aldus de rector. We groeien immers snel heen naar 200.000 studenten en naar nog 600.000 andere jongeren, die dagonderwijs willen.

Anderzijds echter moet men niet gering denken van wat dit voorontwerp, als het wet wordt, met zich meebrengt. Geheel nieuwe studieprogramma's moeten er dan komen en dat is geen kleinigheid. Vergelijking met het buitenland heeft weinig zin, omdat het daar zo gevarieerd ligt. Een internationale norm ontbreekt. Welke minimumeisen moet men stellen?

Wetenschappelijk Onderwijs—H.B.O. —Middelbaar Onderwijs
Zullen deze voorstellen van de universiteit niet een verkapte beroepsopleiding maken?
De universiteit is altijd óók een beroepsopleiding geweest, antwoordt de rector: zij leverde artsen, juristen, predikanten af voor de praktijk.
De wetenschappelijke beroepsopleiding en de opleiding tot werker in de wetensch. research vallen deels samen, deels niet. Nú is het reeds voorgekomen, dat een medicus promoveerde zonder het arts-diploma te hebben.

De rector vindt in het voorontwerp te weinig van de eigenlijke problematiek terug. Het is een ongezonde situatie, dat het H.B.O. een numerus fixus heeft, terwijl de universiteit te snel groeit. Ook bij ruimere mogelijkheden voor het H.B.O. zal het probleem echter niet opgelost zijn. Dit geldt ook van het financiële probleem. Men verwacht wel een daling van de uitgaven voor het wetenschappelijk onderwijs in de periode '70-'80, maar de reële kostprijs van het w.o. is moeilijk vast te stellen. Het efficiënt maken van het onderwijs is óók een dure aangelegenheid. Audiovisuele hulpmiddelen bijv. vragen enorme investeringen.
T.a.v. de relatie tot het middelb. onderwijs is het belangrijk, dat een afstemming van de beide soorten onderwijs op elkaar plaats vindt: bij de samenstelling van de vakken-paketten op de middelb. scholen; van de eindexamens middelb. scholen op de universitaire propaedeuse.

Keert het oude examensysteem terug?
De zorg van de rector is, dat men door de voorgestelde scheiding tussen onderwijs en examens een ontwikkeling naar de samenhang tussen deze beide zal tegenhouden. Zal men weer terugkeren naar een aparte examen-periode van enkele dagen, zoals bij de middelbare akten met alle daaraan verbonden angsten? Dit systeem wilde men nu juist overwinnen. De rector voelt wel voor een propaedeutische periode, maar zonder examen aan het eind er van.

Behoeften van de maatschappij en van de afgestudeerden
Heeft de maatschappij wel behoefte aan doctorandi-oude stijl in alle faculteiten? Er wordt over die behoefte wel het een en ander beweerd, maar is het werkelijk onderzocht, of is het slechts een vermoeden?
De behoefte zal per vak bekeken moeten worden. Maar hoe wil men bijv. de behoefte aan medici voorspellen? Er kunnen immers weer nieuwe behoeften gecreëerd worden? Vraag en aanbod hangen samen — het is een moeilijk vergelijkbaar mechanisme.
Nog een andere vraag doet zich voor: zullen de behoeften van de afgestudeerden zich niet gaan wijzigen? De rector verwacht een daling van banen-behoefte en een stijging van studie-behoefte. Afgestudeerden zullen graag werk-opniveau willen doen, werk dat interessant is en waarbij zij verantwoordelijkheid dragen. Wordt daaraan niet voldaan, dan zullen mensen gefrustreerd raken.

Verkiezingen E.U.R.
De wet Univers. Bestuurs Hervorming treedt voor Utrecht in april in werking. Binnen een half jaar moeten er dan verkiezingen voor de eerste universiteitsraad gehouden worden. Gemikt wordt hierbij op eind mei. Wat betreft de wijze van verkiezen zal het model-in 't Veld gevolgd worden.
Een moeilijk punt is de zetelverdeling over de faculteiten en sub-faculteiten, aangezien deze sterk in grootte verschillen.
De Raad is onderverdeeld in z.g. 'districten'. Een 'district' is een geleding per faculteit. De rector is bezig persoonlijke gesprekken met deze 'districten' te voeren over de verkiezingen ook om daardoor persoonlijk geconfronteerd te worden met de vragen, die er leven.
Hij vindt het van belang, dat de Raad er komt en hoopt, dat alle 33 zetels bezet zullen worden. **P.K.**

Rector Magnificus in Dies-Rede

Wat denkt u dat Wiskundigen denken?

Vrijdagmiddag 26 maart j.l. sprak de Rector Magnificus tijdens de (lustrum) Diesviering zijn 'vakrede' uit onder de titel: Mathematisering, een denk-beeld? 'U' verschijnt op vrijdagmorgen, zodat de redactie zich aan het embargo diende te houden Aan prof v.d. Blij vroegen we enige toelichting te geven op zijn rede. Hieronder vindt U een mengsel van een door hem gegeven samenvatting, zijn persoonlijke toelichting en een aantal citaten uit de rede.

Verkeerd beeld
Voor vele wetenschappen is het object van onderzoek vrij gemakkelijk aan te geven. Voor de bioloog is het de levende natuur, voor de astronoom de kosmos, voor de socioloog de menselijke samenleving. Maar wat is nu het studieobject van de wiskundige? Nog niet zo lang geleden was dat eigenlijk een duidelijke zaak: de wiskundige onderzoekt getal en ruimte. Generaties zijn opgegroeid met de twee bolwerken algebra en meetkunde. Zo langzamerhand beginnen echter de grenzen tussen die twee te vervagen, hoewel het beeld van de 'oude wiskunde' nog springlevend is. Een verkeerd beeld dus. Tijdens vroegere diesredes heeft vooral de ruimte in centraal gestaan. Deze diesrede 'speelt' meer met het getal.
Wat is dat eigenlijk, een getal? Bij Euler b.v. is het getal een verhouding tussen grootheden, waarbij hij uitsluitend denkt aan hoeveelheden geld, aan gewichten, aan lengtes. Dat was ca. 1775. Ruim een eeuw later definieert R. Dedekind een totaal andere opvatting, nl. dat getallen hun oorsprong vinden in de dingen en dat elk ding een 'Gegenstand unseres Denkens' is.

Structuren
Nathematiseren is niet alleen kwantificeren, maar veeleer structuren zoeken. Structuren zijn eigenlijk belangrijker dan objecten. Het gaat om die structuren en hun onderlinge relaties. Anders gezegd: functies, structuren en relaties zijn zowel bij het zuiver wiskundige onderzoek als bij de toepassingen centraal komen staan en de wiskundige is bezig, om zich heen kijkend, van de complexe werkelijkheid modellen te beschrijven.
Getal en ruimte, basis voor mechanica en mechanisering van het wereldbeeld, waren echter niet meer uitsluitend de invalspoorten voor de benadering van de werkelijkheid. De waarschijnlijkheidsrekening, ontstaan uit het dobbelspel, bleek een andere manier van benadering, een nieuw object van wiskundig onderzoek. Terug naar de structuren als object van wiskundig onderzoek: juist door het centraal komen staan van functies, structuren en relaties bij het onderzoek en de toepassingen zijn in de laatste tientallen jaren vele nieuwe gebieden voor wiskundige toepassingen ontsloten.

wiskunde als spel
In zijn rede voert de Rector ook tegenstanders van deze opvatting van het object van wiskundig onderzoek ten tonele. Voor hen is wiskunde niets anders dan een spel spelen. De prikkel van de nieuwsgierigheid, de uitdaging van het spel zijn motieven voor het onderdoet de wiskundige als hij zich b.v. zoek. Maar wat is dan het object? Wat de uit vijf vierkantjes en zijn beschou-12 verschillende stukjes, ieder bestaanintens bezighoudt met een legpuzzel van wingen doorgeeft in artikelen en discussies? Bedrijft hij dan de wiskunst om de kunst alleen? Wat is zijn object?
In een wending in zijn betoog wijst de Rector-speculatief zoals hij zelf zegt-het menselijk denken als object van het wiskundig onderzoek aan, en niet primair de ruimte of het getal Ook als het gaat om de stukjes van de legpuzzel houdt de wiskundige zich bezig met het menselijk denken, in laatste instantie. Het onderzoek van dit menselijk denken is nog maar nauwelijks begonnen. En een mathematische behandeling van dit denken kan nooit een uitputtende zijn! Met onze mathematisering van het wereldbeeld zijn we op weg, met de mathematisering van het denk-beeld nauwelijks begonnen. Het, of een model dat de wiskundige bouwt is nooit een adekwaat beeld. De wiskundige komt immers niet verder dan het ontwerp van een partieel beeld van het menselijk denken. Andere disciplines ontwerpen andere modellen en ook buitenwetenschappelijke modellen zijn hierbij waardevol En hiermee eindigt de Rector dan universitair, beter: universeel!

Kunstniercentrum in Wilhelminakinderziekenhuis
Volgend jaar zal het Wilhelminakinderziekenhuis beginnen met een kunstnier centrum voor kinderen beneden de vijftien jaar. In het ziekenhuis werd de medische staf, doordat er aan ziekten van darm en stofwisseling en aan nierziekten als deelspecialismen van de kindergeneeskunde veel aandacht werd besteed, gekonfronteerd met kinderen die een onherroepelijk verlies van de nierfunktie vertoonden. Dankzij het werk van een drietal specialisten in San Francisco, Los Angelos en Londen heeft men nu een begin kunnen maken met de nierdyalise bij kleine kinderen.

Het ligt in de bedoeling de dialyse te laten volgen door een transplantatie,



hetgeen vrij snel achter elkaar moet gebeuren omdat kinderen veel moeilijker met een kunstnier kunnen leven dan volwassenen.

Het probleem is nu dat er nú al te weinig donornieren beschikbaar zijn.
Het ziekenhuis zal beginnen met een vier-beds centrum. In een later stadium zullen extra krachten worden opgeleid voor de psycho-sociale begeleiding van de patientjes en de gezinnen waaruit afkomstig zijn.

„Jubels en maskeraden"

De tentoonstelling 'Jubels en maskeraden', is ingericht door mevr. drs. E. G. M. Zeeman-Rutten, de inleiding tot de catalogus is geschreven door drs. J van Herwaarden, de catalogus zelf is opgesteld door mevr. Zeeman in samenwerking met mevr M. M. Versnel-Schmitz. De technische realisatie is het werk van dr. P. H. Kylstra en de heren Jac. P. Stolp en H. Dijkstra. Het vele type- en stencilwerk werd verricht door mevr. S. H. Mels-van Kampen. De broodnodige herstelwerkzaamheden aan de costuums zijn verricht door mevr. J. Smit-Olij. De uitvoering van het omslag van de catalogus is van de heer Jac. P. Stolp.

Universiteit

Agenda
2 april: opening sportcomplex De Uithof. 16.00 uur in de kantine bij het sportcomplex.
2 april: laatste van de drie lezingen onder de titel 'Style in history'. Prof. dr. P. Gay: Burckhardt: The Artist as Condittiere. 11.00 uur, Kunsthist. Instituut Drift 25.
2 april: receptie van prof. dr. J. J. Groen i.v.m. zijn 25-jarig dienstverband. 16.00-18.00 uur in de eetzaal van de SAZU.
2 april: lezing in de gammacyclus. Prof. mr. E. Mandel: Doelstellingen van de industrieën binnen het kapitalisme en de gevolgen hiervan voor de samenleving. 11.00 uur. Chem. organ. lab. Croesestraat 79.
2 april: promotie P. E. L. Verkuyl, Boerensteinerhof 31, Bussum, op: Battista Guarini's il pastor fido in de Nederlandse dramatische literatuur Sen. zaal 15.15 uur
2 en 3 april: VWO-kongres: De ideologie van de economische groei. Opening 2 april, 19.30 uur. Aula Akademiegebouw, Domplein.
4 april: uitvoering van de Bachcantate no. 182. Himmelskönig, sei willkommen . . . o.l.v. Harke de Roos. 19.45 uur, Catharijnekerk, Lange Nieuwstraat.
5 april: promotie S. J. de Groot, Schiplaan 142, IJmuiden, op: On the interrelationships between morphology of the alimentary tract, food and feeding behaviour in flatfishes (Pisces: Pleuronectiformes) Sen. zaal 16.00 uur
6 april: Veritas-Plee. Een vrije blijvende speelavond. Beweging-improvisatie-kreatief spel. 20.30 uur.
7 april: 50 jaar Nederlandse Natuurkundige Vereniging, congres en expositie.
15 april: Akademiedag glazen zaal RAI-gebouw. Lezing prof. dr. J. S. v. Hessen: stad en het jeugdprobleem. Th. Haakma-Wagenaar (architect te Utrecht): restauratie van de binnenstadskerken.
16 april: akademiedag, glazen zaal RAI-gebouw. Bijeenkomst i.v.m. verschijnen 'De orgelkaart', 16.00 uur Instituut voor muziekwetenschap. 17.00 uur: receptie in de Senaatszaal.
7 en 8 april: utrechts gregoriaans studenten koor voert o.l.v. Jan Boogaards de 'dondere metten' uit; kathedraal, Lange Nieuwstraat; aanvang 21.45 uur; tekstboekjes aan de kerk verkrijgbaar.
19 april: promotie J. H. Koeman, v. Speyklaan 13, Woudenberg op: Het voorkomen en de toxicologische betekenis van enkele chloorwaterstoffen aan de Nederlandse kust in de periode van 1965 tot 1970. Sen. zaal 16.00 uur
21 april: promotie H. Visscher, Pieterskerkhof 15 bis, op: The Permian and Triassic of the Kingcourtoutlier, Ireland. A palynological investigation related to regional stratgraphical problems in the Permian and Triassic of Western Europe. Sen. zaal 16.15 uur
22 april: promotie J. P. M Geurts, v. Everdingenlaan 52, op: Het ervaringsgegeven in de natuurwetenschappen. Kennistheoretische aantekeningen. Sen. zaal; 16.15 uur.
22 april: lezing dr. J. H. Koeman over o.a. biologisch onderzoek in Nigeria en Kenya. 20.00 uur Botanisch Lab., Lange Nieuwstraat 106.

Programma Gamma-Sieklus Biologie/Wis-Natuurkunde
20 april: Etiek in de natuurwetenschappen, sprekers dr. P. Boskma (Polemologisch Instituut, Groningen) prof. dr. A. van Melsen (hoogleraar wijsbegeerte Nijmegen) diskussieleider Henk Bos.
27 april: Wetenschapsbeleid, sprekers A de Kool (redakteur wetenschappen NRC/Handelsblad) dr. C. le Pair (FOM Utrecht) diskussieleider Henk Bos.
De lezingen met diskussie vinden plaats in: Botanisch Laboratorium, Lange Nieuwstraat 106, aanvang 20.00 uur.
Kontaktadressen: Bert Garssen, Teelingstraat 6 bis A, tel. 16283; Paul de Laat, Stationsstraat 4.

Uit het D.B. van 29 maart 1971
1. De Academische Raad vraagt de mening van Curatoren over de nota van prof. Groenman over de opheffing van het embargo op dissertaties (gepubliceerd in 'U'). Het D.B. meent dat dit stuk niet opnieuw naar de Senatus Contractus behoeft te worden doorgezonden omdat dit college reeds een beslissing heeft genomen. Het D.B. schaart zich achter de conclusies van de nota en zal dit aan de Academische Raad meedelen.

2. De Internationale Vereniging voor Neerlandistiek vraagt of het mogelijk is studiebeurzen ter beschikking te stellen voor buitenlandse studenten die de nederlandse taal bestuderen. Voor de praktische taalkennis van deze studenten is het van groot belang dat zij enige tijd in een nederlands taalgebied verblijven. Gent heeft al drie studiebeurzen van 12 maanden beschikbaar gesteld. Eigenlijk behoeft deze zaak nationale regeling. Het verzoek gaat eerst naar de Commissie Buitenland voor advies en met de vraag hoe dit landelijk (via de Commissies Buitenland b.v.) geregeld kan worden.

3. Het Comité Universitair Contact (CUC) vraagt te bewerkstelligen dat ten behoeve van de organisatie van de sport voor medewerkers van de universiteit 8 lesuren (8/25 sportleider) worden toegewezen. Het aantal deelnemers aan sportaktiviteiten uit de medewerkers is in 7 jaar gegroeid van 20 naar ruim 1000. De kosten van deze aktiviteiten worden thans gedekt uit de opbrengst van de gezamenlijke contributies van de medewerkers, terwijl het tekort van ca. 35 pct. wordt aangevuld uit een toelage die aan het CUC wordt verstrekt. Het D.B. gaat akkoord met de vraag 8 lesuren ter beschikking te stellen en wil zich garant stellen voor de financiële consequenties.

Voordracht dr. Snoswell
Op dinsdag 6 april 1971 om 16.30 uur zal dr. A. M. Snoswell, reader in agricultural biochemistry te Adelaide (Australië), een voordracht houden in de kollegezaal van het Laboratorium voor Veterinaire Biochemie, Biltstraat 172, getiteld: Ketone body and carnitine ester metabolism in ruminants. Alle belangstellenden zijn welkom.

Electronisch Rekencentrum: Cursus Algol 60
Op de donderdagen 22 en 29 april en 6 en 13 mei, telkens van 14.00 u tot 17.00 u., wordt een Algol-cursus gegeven. De cursus is bedoeld om hen die de computer willen gebruiken in zoverre met Algol vertrouwd te maken dat ze eenvoudige programma's kunnen schrijven en zich later zelfstandig de onderwerpen uit Algol die niet behandeld zijn, eigen kunnen maken. Omdat dit de enige cursus is tussen Pasen en de grote vacantie, is het gebruikelijke onderscheid A en B opgeheven: Deze cursus is bedoeld voor belangstellenden van alle studierichtingen. Tijdens de cursus zal gelegenheid bestaan om onder deskundig toezicht programma's te schrijven. Voor een nuttig effect van de cursus is nodig dat men ook enkele malen een programma door de computer laat verwerken. In verband met de begeleiding zal de deelname aan de cursus beperkt moeten blijven tot omstreeks 35 personen. De cursus wordt gegeven in het Wiskundegebouw, Budapestlaan 6, 'De Uithof'. Wegens beperkte deelname dient men zich vooraf op te geven bij mej. de Roode, administratie Rekencentrum, Wiskundegebouw, kamer 302, tel. 531436. Als men zich van tevoren op de cursus wil voorbereiden kan men op de administratie van het Rekencentrum ook het boek 'Cursus Algol 60', aan de hand waarvan de cursus gehouden wordt, verkrijgen (prijs *f* 3,50). Dit boek is ook voor zelfstudie geschreven. Zij die niet in staat zijn aan de cursus deel te nemen, kunnen hieruit dus zelfstandig Algol bestuderen. Voor incidentele assistentie bij deze studie kan men zich wenden tot de afd. programma-adviezen, tel. 531466.

Documentatienieuws
Ter inzage bij de afd. P.R., Voorlichting en Documentatie, Boothstraat 6 (postbus 379), tel. 15649:
Literatuurlijsten
samengesteld door de afd. documentatie van het ministerie van onderwijs en wetenschappen over: studiebegeleiding; interne democratisering van het onderwijs; universitaire gezondheidszorg; studievrijheid (selectie en toelatingsvoorwaarden) bij het wetenschappelijk onderwijs incl. numerus clausus; opleiding van docenten voor het alg. voortgezet en voorbereidend wetenschappelijk onderwijs; de economie en financiering van het wetenschappelijk onderwijs; de taak van de docent en zijn status; projectonderwijs; de ontwikkeling van het aantal academici (vraag en aanbod); migratie van geleerden.
Nieuwe boeken
B. H. Erné en C. F. P. Stutterheim: Toen en nu — In en om de gouden Cocma; Keuze uit de publikaties van prof. P. H. Buisman; W. F. Krul: Milieu-hygiëne in Nederland; Rapport van de commissie voorbereiding onderzoek toekomstige maatschappijstructuur.

Studenten

Vergadering algemeen bestuur SSH op *19-3-1971.*

1. Het bestuur gaat akkoord met de gewijzigde statuten en het huishoudelijk reglement, zoals voorbereid door het dagelijks bestuur, behoudens enkele aanvullingen.

2. Het jaarverslag 1969-1970 wordt besproken en aangenomen.

3. Het bestuur kan zich verenigen met de concept-overeenkomst met het winkelbedrijf VIVO voor winkelexploitatie in Tuindorp-West.

4. De architect, Ir. van Randen, geeft een toelichting op het definitieve ontwerp van een trefcentrum in het complex Tuindorp-West.

Vervolgens vindt een gedachtenwisseling plaats over de opzet van het bouwplan Zeist. Een aantal kernvragen, van belang voor de eerste opzet, zullen worden voorgelegd aan alle bestuursleden, alsmede aan een aantal IBB-bewoners. (Alle lezers van dit blad, die suggesties hebben voor dit grote project, worden verzocht zich in verbinding te stellen met de Dienst Studentenhuisvesting).

5. Van een viertal bestuursleden wordt afscheid genomen, te weten Mej. Later, Mr. Muus, Mr. van Lier en Chr. Reichwein.

De eerstvolgende vergadering van het Algemeen Bestuur vindt plaats op woensdag 23 juni 1971 om 14.00 uur.

Studievaardigheidskursus
Op het Psychologies Adviesburo voor Studenten kun je je weer inschrijven voor een groepskursus in studievaardigheden, die direkt na de paasvakantie zal beginnen en waarin o.a. de volgende onderdelen aan de orde komen: snellezen, stukturen van teksten, krities lezen, flexibel lezen, studieplanning, vragen stellen, SQ3R metode van studeren, examen en tentamen doen.

Ook kun je je op het PAS inschrijven voor individuele studievaardigheidstraining in de nieuwe studie-oefenzaal. Met een trainer wordt dan per individu een programma opgesteld, dat een training in bepaalde specifieke studievaardigheden zal inhouden. Een kombinatie met de bovengenoemde groepskursus is ook mogelijk.
Inlichtingen en inschrijving bij mej. M. Pieters, PAS, Maliesingel 38-40, tel. 33 15 26, tst. 15.

Pressa Trajectina
De Commissie van Beheer van de Stichting 'Pressa Trajectina' deelt u hierbij mede dat zij als volgt is geconstitueerd: Marek Guensberg (praeses), Helma de Graeff (ab actis), Pim van Duren (fiscus), Maarten van der Leeuw (commissaris doka), Kees Houtman (commisaris diktaten), Baptist Trimbos (commisaris intern), K. Lindner (administrateur).

U.S.S. sport: Zaal voetbal
De uitslagen van de wedstrijden gespeeld op 22-3 voor de intra-universitaire competitie zijn als volgt: F. C. Psychologen—F. C. Paal 0—8, S.S.R.—De Bokken 4—2, HADK—Groep G 5—3.
De stand in deze competitie is:

Kampioenspoule	
F. C. Paal	2—4
F. D. 67	2—4
Unitas	2—3
Sphaerinda	2—1
Dental Boys	2—0
F. C. Psychologen	2—0
Runners up poule	
S.S.R.	2—4
De Bokken	2—2
HADK	2—2
U.V.S.V.	2—2
Proletariese Voorhoede	2—2
Groep G	2—0

Universitair schaakkampioenschap van Utrecht.
Voor de tweede maal wordt het kampioenschap van Utrecht verspeeld en wel van 14 t.m. 22 april. Er worden 7 ronden 'Zwitsers systeem' gespeeld. Indien te grote belangstelling in meerdere groepen. Iedere ronde begint om 19.30 uur in Chez BéBé, I.B.B. Laan (onder de hoogbouw) Alleen de zaterdagavond is vrij. Afgebroken partijen dienen steeds voor de volgende ronde uitgespeeld te zijn (dus overdag). Inzet is de wisselbeker, vorig jaar gewonnen door J. Perrenet en andere prijzen. De inschrijving staat open voor ieder verbonden aan de Universiteit. Dus niet alleen studenten! De kosten zijn *f* 3.50. Men kan zich mondeling, schriftelijk of telefonisch opgeven aan B. J. van Riel, I.B.B. Laan 15 kamer 234, tel. 51 27 59.

Studenten Tenniskampioenschappen.
Van 10 tot 14 mei worden in Tilburg de Nederlandse Studenten Kampioenschappen gehouden. Het ligt in de bedoeling, dat daarbij o.a. een Utrechtse tennisploeg aanwezig zal zijn. Er kan worden ingeschreven voor het A-, B-, of C.D. tournooi.
Er wordt gespeeld in het HE, DE, HD, DB en MD. De winnaar(-res) van deze kampioenschappen mag zich studenten-tenniskampioen(e) van Nederland noemen. Zij die menen daarvoor in aanmerking te komen, moeten zo spoedig mogelijk intekenen op een lijst die gereed ligt bij de Dienst Lichamelijke Vorming/Sport, Pieterskerkhof 13a te Utrecht.

Tennis
De tennislessen zijn inmiddels volgeboekt. Er zijn alleen nog plaatsen over voor 'zwervers' of voor 8 personen gedurende 2 uur per week op een vaste baan. De kosten per tenniskaart zijn *f* 17,50 al dan niet vermeerderd met de basisbijdrage ad. *f* 3,—.

Tennis (indoor)
Op 5 april a.s. is de sporthal 'De Veiling niet beschikbaar van 14.00—18.00 uur wegens het schoolbasketball-tournooi.

Geslaagd
Doctoraal godgeleerdheid: C. A. van der Sluijs, Oude Tonge; mevr. F. G. van Dijk-Hemmes, Oegstgeest.

Doctoraal rechtsgeleerdheid: Mej. E. A. Landheer, Gorinchem; D. J. R. M. Baak-

enburg, Utrecht; mej. M. C. Pouwer, Zeist.
Doctoraal rechtsgeleerdheid notariële studierichting: A. Verzijl, De Bilt.
Kandidaat Franse taal- en letterkunde: mej. L. Milder, Westervoort.
Kandidaat Engelse taal- en letterkunde: mej. E. H. Smeets, Almelo.
Doctoraal Nederlandse taal- en letterkunde: G. J. P. van Hoek, Deurne N. Br. (cum laude).
Semi-arts: A. A. Aukema, en W. van Eesteren, Utrecht; H. J. Jansen, Zeist; P. H. Th. Koch, Son; J. Koudstaal, Rotterdam; A. J. van Seijen, Spanbroek; mevr. C. A. van de Berg-Noordhoek, Utrecht; K. W. Dollekens, Vianen.
Arts: mej. J. C. Braakman, Almelo; J. A. C. Jongerius, A. J. Marissen, en mevr. C. C. van Mansum-Schattinga, Utrecht; F. B. J. M. Wagenaar, Hengelo; mevr. E. H. de Goede-Klok, Dordrecht; H. A. Spoon, Zeist.
Apoth. Deel II: mevr. A. G. van Daalen-Hemmes en mej. M. J. Witter, Utrecht; C. J. M. Boon, Helmond.

Faculteiten

Colleges algemene didactiek: mediakunde
De colleges mediakunde van mevr. dr. H. S. Verduin-Muller zullen aanvangen op dinsdagavond 20-4-1971 voor groep IV en VI van 19.00-21.00 uur en op vrijdagmiddag 23-4-1971 voor de groepen 1, II, III en V van 13.00-15.00 uur, in de Witte zaal, Transitorium 1, Heidelberglaan.

Excursie bodemkunde
Zie onder wiskunde en natuurwetenschappen, subfaculteit geologie en geofysica.

Rechten

Een pas gevonden model voor een Romeins proces per formulam
Onder de talrijke papyrusrollen, die in de buurt van de Dode Zee zijn gevonden, is er een uit ca. 125 na Chr. daterende tekst. Het is een in het Grieks gesteld model voor een Romeinse 'actio per formulam'. Deze formula heeft betrekking op de 'actio tutelae': de actie van de pupil tegen zijn voogd, die verantwoording moet afleggen over het gevoerde beheer over de voogdij-goederen.



Hierover gaat de lezing die prof. M. David uit Leiden zal houden voor het alg. rechtshistorisch dispuut 'Salvius Julianus'. Alvorens de tekst te bespreken, zal prof. David een beknopt overzicht geven over de vondsten rond de Dode Zee en over de politieke situatie, die wij in dit gebied in de genoemde tijd aantreffen. De lezing wordt gehouden op het Rechtshist. Inst., Boothstraat 17 op donderdagavond 22 april a.s. om 8 uur.
De Griekse tekst, met vertaling in Latijn en Nederlands, zal worden verspreid, wordt op verzoek toegezonden (ab-actis: Olga Couperus, Poortstraat 7 bis) en is ook aan de zaal verkrijgbaar.

Excursie naar Leiden en Noordwijk aan Zee
Er kunnen nog enkele studenten mee met 'Salvius'. Voorlopig programma: 's middags op Juridisch Instituut 'Gravensteen' te Leiden — rechtshistorische handschriften met tekst en uitleg door prof. R. Feenstra. Naar Noordwijk — Strandwandeling — Diner. 's Avonds te gast bij Prof. Spruit — lezing over een luchtig rechtshistorisch onderwerp ter afsluiting van net jaar. Datum: vrijdag 23 of zaterdag 24 april. Kosten: lidmaatschap 'Salvius' ƒ 5,— en aandeel benzinekosten en diner. Zij die belangstelling hebben gelieven z.sp.m. contact op te nemen met Jurjen Kooistra, O. Gracht 296 bis, tel. 18985.

Herziene overgangsregeling Registratie- en Zegelwet
Aangezien bij nadere informatie gebleken is, dat invoering van de 'Wet op belastingen van rechtsverkeer' in dit kalenderjaar waarschijnlijk niet zal plaatsvinden, zal de eerder afgekondigde regeling moeten vervallen en geldt de volgende regeling:
1. In dit collegejaar wordt de Registratiewet 1917 gedoceerd, echter met aandacht voor de nieuwe wetgeving.
2. Vanaf het collegejaar 1971-1972 zal de Registratiewet 1970 en de Wet op belastingen van rechtsverkeer (beperkt tot overdrachts- en kapitaalsbelasting) gedoceerd worden.
3. De examenstof inzake de Zegelwet 1917 dient bestudeerd te worden aan de hand van een oo de werkgroep Registratiewet te verstrekken stencil.
Het recht van de artt. 45a e.v. en 55 e.v. Registratiewet 1917 kan aan de hand van de wettekst bestudeerd worden. Oriëntatie op de beginselen is voldoende.
4. Met ingang van een nader te bepalen tijdstip (vermoedelijk drie maanden vóór de nog vast te stellen datum van invoering) kan de student, te zijner keuze, over de oude óf over de nieuwe wetgeving geëxamineerd worden. Nadere aankondiging hierover volgt te zijner tijd.

Rechtsvergelijking Einddoktoraal
De 5e (en laatste) werkgroep Privaatrechterlijke Rechtsvergelijking (verplicht onderdeel Einddoktoraal Privaatrecht) vangt aan op dinsdag 20 april a.s. om 16.00 uur in het Molengraaff-Instituut.
Opgave hiervoor bij de administratie van het Instituut, Nieuwe Gracht 60, tel. 19146.

Kinderrecht Rollenspel
Op 26 april van 9.30 uur (precies) tot 12.00 uur zal er in het kader van de colleges over de ondertoezichtstelling een rollenspel opgevoerd worden, onder leiding van de heer Behrend, docent aan de Sociale Academie 'De Horst'. Plaats: Achter de Dom 22, zaal 25.

Tentamens K I en K II
Helaas is het nog niet mogelijk ontbrekende data van de tentamens K I en K II in mei in dit nummer bekend te maken. Aankondiging zal, zodra alles definitief is, worden gedaan door ophanging van een bericht in het Doceergebouw en in de 'U' van 23 april. Extraneï kunnen t.z.t een stencil ervan aanvragen, Boothstraat 1 c. Wel bekend is het volgende: resp. voor K I en K II:
Dinsdag 4 mei Latijn om 9 uur in café Maresca, Veemarkthallen, Sartreweg 1-3, Tuindorp Oost,
Dinsdag 11 mei Inleiding deel A om 9 uur in café Maresca, Veemarkthallen, Sarteweg 1-3, Tuindorp Oost, Maandag 17 mei 9.00 uur Historische Ontwikkeling deel B, Marijkehal Jaarbeurs, Veemarktplein, ingang slagboom;
Maandag 17 mei 2.00 uur Historische ontwikkeling deel A, Marijkehal Jaarbeurs, Veemarktplein, ingang slagboom;
Dinsdag 4 mei 11.30 uur, Historische ontwikkeling II, Café Maresca, Sartreweg 1-3, Veemarkthallen, Tuindorp Oost;
Woensdag 12 mei 9.00 uur, Burgerlijk Recht, café Maresca, Sartreweg 1-3, Veemarkthallen, Tuindorp O. Dinsdag 18 mei 9.00 uur Strafrecht, café Maresca, Sartreweg 1-3, Veemarkthallen, Tuindorp Oost; Dinsdag 18 mei 2.00 uur tentamen macro-economie, Marijkehal Jaarbeurs, Veemarktplein, ingang slagboom.
Attentie !!! De veemarkthallen zijn niet op het Veemarktplein.

Geneeskunde

25-jarig jubileum prof. Groen
Binnen de kliniek voor keel-, neus- en oorheelkunde, werkt de audiologische afdeling, aan het hoofd waarvan prof. J. J. Groen staat die op 1 april 25 jaar in dienst is van de Rijksuniversiteit. Tot zover niets vreemds. Maar, binnen deze medische sferen is prof. Groen afgestudeerde in de wiskunde en natuurwetenschappen. Hij vertelt: „In 1940 studeerde ik af, de mogelijkheden op mijn vakgebied waren toen zeer beperkt. Op een gegeven moment ontmoette ik prof. Jongkees die assistent was bij prof. Quix. Hij vroeg me of ik de relatie die prof. Quix met het fysisch lab. had gelegd, wilde voortzetten, en het werk waarmee ik in 1937 begonnen was, weer op wilde vatten. Toen dat werk voltooid was vroeg prof. Quix me, het in het fysisch lab ontwikkelde instrument daar te introduceren en te bedienen en de medici ermee te instrueren. Het was de z.g. versnellingsmeter (bij ons bekend als het experiment Q) die de natuurlijke versnellingen van het hoofd kon meten.
Het onderzoek in de fysische labyrinthologie, waarmee ik me hier bezighoudt, berust geheel op mechanica daarom ben ik hier als fysicus. (Labyrinthologie is de leer van de gehoor- en evenwichtsorganen. Wij zien de evenwichtsorganen in het licht van de cybernetica. Een van mijn medewerkers de heer Clemens maakt daar een speciale studie van. Cybernetische systemen zijn specifiek voor fysici. Nu begrijpt u de relatie misschien wat beter. De samenwerking tussen mij, mijn twee assistenten (ook fysici) en de medici is goed, hoewel je in het begin — en dat is begrijpelijk — op wat wantrouwen stuit. Men dacht: wat kan zo'n man nu voor ons doen. Maar als je een gewillig oor geeft aan hun problemen lukt het wel. We moeten ervan uitgaan dat eventuele resultaten alleen met samenwerking bereikt kunnen worden. Degene die dan het meeste water bij de wijn doet is de fysicus.

Voor de medici verrichten we het voorbereidende werk. De praktische labyrinthologie geeft de weg voor de diagnose. We zijn in staat vast te stellen of duizeligheid ook werkelijk op evenwichtsafwijkingen berusten. Vanuit de diagnostiek kan ik komen tot lokalisatie en aard van een storing. Daarna kan de medicus overwegen wat hij gaat doen.

Een tweede kant van de labyrinthologie is de audiologie, die zich uitsluitend met gehoororganen bezighoudt. Deze zijn ontstaan uit de evenwichtsorganen en hebben drie taken: een waarschuwende, een herkennende en een communicatieve. Wat voor de medici nog wel eens moeilijkheden oplevert is het feit dat de



bewijskracht die wij kunnen opbrengen berust op wiskundige behandeling van mechanische problemen. Op dat moment ontstaat de divergentie: de medicus is van deze bewijskracht niet te overtuigen, maar hij moet hem aksepteren. Soms merk je dat hij toch die konsekwenties van het aksepteren niet helemaal aanvaardt'.

Er wordt onder leiding van prof. Groen onderzoek verricht op drie gebieden: elektrofysiologische metingen op gehoor- en evenwichtsorganen. Dat zijn drie projekten (er is nl. één soort gehoor en twee soorten evenwichtsorganen) die worden uitgevoerd door de heren Gallé, Köpperman en Leibbrandt. Dan worden er gehoormetingen aan de mens verricht door de audioloog Grobben. Tenslotte worden er geluidsproeven gedaan.

Audiometrisch onderzoek in de vorm van metingen op 2000 kinderen wordt door vijf akoepedistes gedaan in het audiologisch centrum. Daarnaast heeft prof. Groen zijn werk op de polikliniek. Binnen de medische fakulteit in Nijmegen, Groningen, Amsterdam, Rotterdam en Leiden zijn ook fysici ingeschakeld.

Gegevens D 2-examenvakken
Over de D 2-examenvakken zijn via gesprekken tussen jaarvertegenwoordiging en de betrokken docenten de volgende bijzonderheden bekend geworden:

Gyn. verloskunde: Het eksamen wordt schriftelijk afgenomen in multiple choice vorm, beoordeling geschiedt volgens landelijke maatstaven. Vereist: algemene kennis van gyn./verlosk. Bestuderen vln. aan de hand van de kollegestof en stencils die daar uitgereikt werden. Lit.: van de in de fak. gids genoemde boeken werden speciaal de beide ned. leerboeken aanbevolen benevens Psychyrembel Praktische Gyneakologie.

Neurologie: het eksamen wordt mondeling afgenomen. Vereist: kollegestof. Lit.: de kleine Brain is in zijn totaal eksamenstof en voor de bestudering eerste keus. Ned. leerboek der Neurologie van Folkerts en Gehuchten. Iets uitgebreider dan Brain. Overigens is het hfdstuk t.a.v. epilepsie uitstekend en werden de extrapyramidale stoornissen minstens even uitstekend behandeld door prof. Kemp. Kleine Mumenthaler (vnl. 1e 70 blz., rest te uitgebreid). T.a.v. neuranatomie: Chusid en Mc. Donald Correlative Neuroanatomy and functional neurology. T.a.v. Biemond dient opgemerkt te worden dat dit slechts als naslagwerk geschikt is.

Interne: Eksamen wordt mondeling afgenomen. Vereisten: kollegestof en achtergronden. Lit.: Ottolander lijkt minimaal voldoende. Shettler (is nogal kompakt). Als naslagwerk blijft Harrison geschikt. Over cardiologie dient nog opgemerkt, dat prof. Meyler een aantal onderwerpen hiervan op stencil heeft doen verschijnen. Rushmers 'cardiovasc. dynamics' is vereist, maar er is op aangedrongen (en toezegging verkregen) dat hieruit een meer gespecificeerde reeks onderwerpen bekend zal worden gemaakt.

Chirurgie: Het eksamen wordt mondeling afgenomen. Vereisten: een vrij groot en diepgaand inzicht in de chirurgie. Lit.: kollegestof. Kummer: werd als belangrijkste boek aanbevolen maar is vnl. voor a.s. huisartsen geschikt. Gius: alg. heelkunde werd ook aanbevolen, maar is evt. te verbangen door het Bornhauptdiktaat. v.d. Zwaag werd afgeraden, terwijl Hellner werd aanbevolen als naslagwerk voor de liefhebber. Het Schoonhoven diktaat spec. chirurgie blijkt vrij goed te voldoen aan de eisen.

Psychiatrie: De eksamenstof omvat de gehele klinische psychiatrie. Op het eksamen is het van belang grote beelden zoals psychose, schizofrenie, depressie e.d. te kennen. Zeldzame beelden worden niet gevraagd. Het D2 eksamen vormt een theoretische afsluiting met het doel, deze theorie tijdens de koschappen in praktijk te brengen. Het eksamen is mondeling en duurt 15 minuten. Prof. Plokker neemt het merendeel van de eksamens af. Bij verhindering vallen dr. Nijdam of prof. Kamp in. Het onderwerp op het eksamen kan je zelf bepalen, hoewel dit niet betekent, dat er alleen over dit onderwerp gepraat zal worden. Vereist: kollegestof is in principe voldoende. Rümke deel 1, 2 en 3. Deel 3 is erg moeilijk, in plaats hiervan kan je Carp psychopathiën bestuderen. N.B. voor psychiatrie bestaan er in het zesde jaar geen wachttijden

Kindergeneeskunde. Het eksamen wordt mondeling afgenomen, en wel door de docent-assistent tijdens het jr. koschap, deels aan de hand van patienten! Er wordt teruggegrepen op stof, tijdens het jr. koschap behandeld. Vereist: zodanige kennis van o.a. interne, dat men een dynamisch ziektebeeld dat optreedt in een lichaam dat in volle ontwikkeling is, weet te diagnotiseren (en behandelen). Lit.: de grijze klapper kindergeneeskunde, die op een groot aantal punten van de vroegere groene verschilt. Deze is à ƒ 5,— te verkrijgen bij de sekr. onderwijs op het W.K.Z. In deze klapper is een litt. lijst opgenomen, alhoewel zij op zich reeds voldoende lijkt. Evt. onderwerpen die daarin nl. niet voldoende aandacht krijgen zijn in een apart lijstje opgenomen.

Wat de stencilcentrale betreft: vanaf heden zal daar een lijst aanwezig zijn, waarop alle voor het vijfde jaar uitgegeven stencils zijn aangegeven.

Stencilcentrale M.S.F.U.
Dinsdag en donderdag van 11.45-13.00 uur in de witte junior-ko-barak, langs de spoorlijn, S.A.Z.U. De laatste keer vóór Pasen zijn we geopend op dinsdag 6 april van 10.30-13.00 uur.
Ná Pasen weer vanaf donderdag 15 april, normale openingstijden.
Behalve het reeds bekende 'werk' zijn de volgende stencils verkrijgbaar:
1e jaar: bundel van plm. 600 anatomievragen (eerstejaars zoveel mogelijk op 6 april a.s. komen!!)
2e jaar: bundel oefenvragen van alle vakken.
3e jaar: vragenbundel medische psychologie, kollegestencils Kahn en Cannell, Erikson, uittreksel uit Kahn en Cannell, syllabus sociale geneeskunde, kollegediktaat prof. Tausk (ook voor vierdejaars), mazelen, vragenbundel CIII ná Pasen weer verkrijgbaar.

4e jaar: nephrologie, gastroenterologie etc., stencil algemene verloskunde (Schoonhoven), algemene chirurgie, mazelen, influenza. Haematologie (voorlopig) niet meer verkrijgbaar.
5e jaar: therapiekolleges en klinische besprekingen, kollegestencils verloskunde (zéér beperkt aantal).

Heeft u nog stencils nodig? Het is verstandig niet tot het laatste moment te wachten. Voor vele stencils geldt: op is op.

Enquête vijfde jaar
Het ligt in de bedoeling onder 5e jaars medicijnen, in navolging van de enquête van vorig jaar, een follow-up onderzoek te doen. Het doel is na te gaan: Zijn er sinds vorig jaar veranderingen in studiegedrag opgetreden? Indien er veranderingen zijn opgetreden, waaraan zijn deze dan toe te schrijven? Enkele vragen over het junior-ko-assistentschap. Vragen over welke richting men denkt te kiezen in het zevende jaar. Vragen over toekomstplannen.
Anonimiteit bij deze enquête is geheel gewaarborgd. De voorste bladzijde, waarop naam en adres dienen te worden ingevuld, wordt bij binnenkomst terstond afgescheurd. Deze bladzijden dienen om te weten wie nonrespondenten zijn i.v.m. toesturen van rappels. Wij hopen dat u evenals vorig jaar, weer zult meewerken.
(Harry de Graaf, Paul Stalenhoef, Paul van Noord).

■ Tandheelkunde

Rectificatie betreffende het chemisch practicum eerstejaars tandheelkunde
De CI-recidivisten, welke in 1970 een voldoende practicum resultaat behaalden moet zijn: De CI-recidivisten, welke in 1970 een onvoldoende practicum resultaat behaalden.

Wisk. en Natuurwetenschappen

Fysische tentoonstelling
Zie de elders in dit blad geplaatste mededeling over de NNV-FOM jubileum tentoonstelling.

Gepromoveerd
C. J. M. Engel, van Alphenstraat 48-1, Utrecht, promoveerde op het proefschrift: Poly-uridylzuur-afhankelijke peptidesynthese in een celvrij gistsysteem. Promotor was prof. dr. J. Th. G. Overbeek

B. P. van Eijck, Mamuchetweg 22, De Bilt, promoveerde op het proefschrift: De Molecuulstructuur van monofluorazijnzuur. Promotoren waren de professoren dr. A. F. Peerdeman en dr. D. H. W. den Boer.

K. W. A. Wirtz, Prinses Christinalaan 22, De Meern, promoveerde op het proefschrift: Het transport van fosfolipiden in de cel tussen subcelluaire membraanstructuren. Promotor was prof. dr. L. L. M. van Deenen.

■ Wiskunde, sterrenkunde en natuurkunde

Wiskunde en Natuurwetenschappen
Electronisch Rekencentrum: Cursus ALGOL 60. Zie bij rubriek Universiteit.

Blokcollege prof. Sens
Zoals gebruikelijk zal prof. dr. ir. J. C. Sens ook in het voorjaar 1971 een blokcollege geven over 'Experimentele methoden in de elementaire deeltjes fysika'. Deze colleges zullen worden gegeven op de maandagen 19 en 26 april en 3 mei van 11-13 uur en de vrijdagen 23 en 30 april van 10-13 uur. Plaats: colloquium zaal van het Robert v. d. Graaf Laboratorium, De Uithof.
Deze colleges zijn bedoeld voor studenten in de experimentele en theoretische fysica.

■ Scheikunde

College Organische Chemie der Natuurstoffen (prof. Salemink)
Op vrijdag 2 april 1971 vervalt het college organische chemie der natuurstoffen. Het eerstvolgende college zal na de paasvakantie plaatsvinden en wel op vrijdag 23 april 1971 (15.30 uur).

Spreekuur prof. Salemink
De spreekuren van prof. Salemink op vrijdag: 2 april, 9 april (Goede Vrijdag) en 26 april komen te vervallen. Hiervoor in de plaats zal er op woensdag 31 maart en woensdag 7 april van 10.00-12.00 uur spreekuur zijn, volgens afspraak met de secretaresse.

■ Geologie en geofysica

Excursie Bodemkunde
Op maandag 26 april a.s. zal de één-daagse excursie worden gehouden, waarbij verschillende typische landschappen rondom Arnhem in het Zuid-Veluwe gebied, het Rivierenlandschap en de Lijmers zullen worden bezocht. In deze landschappen zullen verschillende bodems en vegetatietypen worden bestudeerd. Zie aankondigingsborden.
Het vertrek zal plaatsvinden vanaf Tivoli aan de Lepelenburg om 08.00 uur precies. Terugkomst ca. 18.00 uur. Lunchpakket meenemen.
De kosten zullen ca *f* 10,— per persoon bedragen. Inschrijving bij de heer W. L. P. J. Mouthaan ing Bodemkundig Instituut, Oude Kamp 9-11, vóór 10 april a.s.

Letteren

Uit de bestuursvergadering van 12 maart jl.
1) Het fakulteitsbestuur heeft unaniem ingestemd met een voorstel om op korte termijn een voorlopige fakulteitsraad volgens de wet-Veringa in te stellen; aan de struktuurkommissie is opgedragen reeds na te gaan op welke wijze deze raad kan worden samengesteld en hoe de verkiezingen gehouden kunnen worden; ook het D.B. van de universiteit kon zich met dit voorstel verenigen.
2) Mede met oog op de nieuwe bestuursorganen van de fakulteit zal een besluitenboekje voor de fakulteit worden samengesteld, waarin bestaande regelingen zullen worden verzameld.
3) Aan de kommissie welke indertijd de voordracht voor het ordinariaat Spaanse taal- en letterkunde heeft voorbereid, zal worden gevraagd zich te oriënteren op de vervulling van het nog openstaande lektoraat Spaanse taalkunde.
4) Als leden van het curatorium van de SOL werden voorgedragen prof. dr. H. L. Cox (Duits), prof. dr. A. L. Sötemann (Nederlands), dr. A. Verhoeff (Engels) en prof. dr. H. Schultink (alg. taalwetenschap); voor geschiedenis zal nog een curator worden voorgedragen; het bestuur heeft voorts de wens te kennen gegeven dat ook een curator voor de alg. literatuurwetenschap wordt benoemd.
5) Bij de fakulteitsleden zal er op worden aangedrongen dat kommentaar op het voorontwerp Posthumus zo spoedig mogelijk bij het D.B. van de fakulteit wordt ingezonden.
6) Met oog op het vinden van een goede regeling voor de toewijzing en gebruikmaking van posten voor fakulteitsassistenten is een kommissie benoemd bestaande uit de leden prof. dr. H. W. von der Dunk, prof. dr. J. A. Emmens, prof. dr. J. Gonda, prof. dr. H. Schultink, prof. dr. H. P. H. Teesing en dr. M. A. Vente.

■ Geschiedenis, kunstgeschiedenis archeologie en muziekwetenschap

Kunsthistorisch Instituut
Dinsdagmiddag-sprekers; aanvangstijd: 14.00 uur.
6 april: Peter Struycken 'Struktuur als beeldend middel'
20 april: mevr. dr. H. A. van den Berg-Noë 'Het koorgestoelte in de Sta. Maria Maggiore te Bergamo: de tarsie van Lorenzo Lotto'
27 april: drs. C. H. Blotkamp 'Mondriaan en het Interieur'
4 mei: mej. drs. A. C. Esmeyer 'Theodulf van Orleans en de boom der philosophie'
11 mei: drs. B. W. Meyer 'Aspekten van de komische kunst gedurende de Italiaanse Renaissance'
18 mei: dr. J. H. A. Engelbregt 'Funktie van de romaanse reliefs in de Pieterskerk te Utrecht'

Sociale wetenschappen

Cum laude
De promotie van dr. E. P. Köster (zie U weekblad nr. 30 van 26 maart jl.) geschiedde cum laude.

Spreekuur Louët Feisser
Het spreekuur van dr. Louët Feisser op vrijdag 9 en 16 april gaat niet door.

■ Psychologie

Datum laatste examens psychologie
De datum van de laatste examens (zowel kandidaatsexamen als doctoraal examen) is gewijzigd. De examens worden gehouden op 28 juni in plaats van 21 juni.

Regeling aanmelding laatste examens Academisch Jaar 1970-1971
De studenten, die zich wensen op te geven voor het kandidaats- of doctoraal examen in de psychologie dienen zich uiterlijk op de vrijdag die 16 dagen vóór de examendatum valt aan te melden en de tentamenbriefjes in te leveren bij: Mej. C. van Barneveld, Bureau subfaculteit der psychologie, Varkenmarkt 2, kamer 2.05, 2e etage, tel. 331211, toestel 54. Op de vrijdag die 9 dagen voor de examen-datum valt dient bij het Bureau van de faculteit der sociale wetenschappen, t.a.v. Mej. A. M. J. van Grinsven, Trans 2, tel. 332114, toestel 140, ingeleverd te worden.
Voor het kandidaats examen psychologie: —het vereiste eindexamen diploma of bewijs van toelating (origineel, geen fotokopie) — stortingsbewijs van *f* 60,— (examengeld) bedrag te storten op girono.: 65233 t.n.v. Rijksuniversiteit te Utrecht.
Voor het doctoraal examen psychologie: — kandidaatsbul (origineel, geen fotokopie) — stortingsbewijs van *f* 60,— (examengeld) wijze van betaling: zie boven.
Er wordt dus niets meer ingeleverd bij de pedel. Er hoeft bij de pedel ook geen formuliertje ingevuld te worden welk examen afgelegd zal worden: dit formuliertje wordt ingevuld bij de aanmelding bij mej. van Barneveld.
Examendata: ma. 26 april a.s. ma. 24 mei a.s. ma. 28 juni a.s.
Hiermede vervallen alle vorige mededelingen.

Examendatum 28 juni 1971
De subfaculteit heeft besloten zoals een ieder bekend, dat men alleen aan een examen kan meedoen wanneer men op zijn laatst zich opgeeft bij mej. v. Barneveld op de vrijdag die 16 dagen voor de examendatum valt. Daar dit jaar de examendata nog niet zijn afgestemd op de studieprogramma's, is er een mogelijkheid dat de examendatum van 28 juni a.s. voor een aantal studenten ongunstig uitkomt en wel voor de studenten die het tentamen ontwikkelingspsychologie (14-6), sociale psychologie (17-6) en differentiële psychologie (15-6) nog moeten afleggen. Wanneer er onder de studenten die op deze drie data één of meer tentamens afleggen, personen zijn die 28 juni kandidaatsexamen willen afleggen, dan dienen zij zich aan het volgende te houden:
a. Zij moeten zich op zijn laatst vrijdag 11 juni opgeven voor het examen bij mej. v. Barneveld met inlevering van alle beschikbare stukken met opgave van het tentamen dat men nog zal afleggen of waarvoor men nog geen beoordeling heeft gekregen.
b. Zo gauw de uitslag van het tentamen bekend is, moet dit ook aan mej. v. Barneveld worden meegedeeld.
Deze uitzondering is eenmalig en geldt alleen voor het examen van 28 juni.

Beoordelingen en adviezen rijksstudietoelagen
De laatste jaren is men er op het ICIP steeds meer toe overgegaan de beoordeling van studieprestaties niet meer in cijfers uit te drukken, enerzijds omdat het praktisch vaak moeilijk te realiseren is, terwijl aan de andere kant sterk getwijfeld wordt aan de validiteit van cijferbeoordelingen. De meeste tentamenbriefjes worden daarom afgetekend met 'voltooid', als de student tenminste aan bepaalde minimumkondities heeft voldaan (presentie, produceren van skripties, papers, enz.) Dit heeft tot gevolg dat de differentiatie van de studenten naar kwaliteit van de studieprestaties praktisch onmogelijk is; dit heeft konsekwenties voor de studietoelagen: De laatste jaren is bij de adviezen over volledige beurs, dan wel gemengde toelage het principe gehanteerd dat ieder die zijn kandidaatseksamen heeft gehaald en daarna regelmatig doorwerkt in aanmerking moet komen voor een volledige beurs. Dit had tot gevolg dat de meeste studenten een beurs kregen. Dit wordt nu sinds aug. 1970 door het ministerie niet meer geaccepteerd: slechts 25 pct. van de studenten kan in aanmerking komen voor een volledige beurs. Omdat men niet terug wilde keren naar het oude systeem van differentiatie van 'goede' en 'minder goede' studenten d.m.v. cijferbeoordelingen, heeft de instituutsraad besloten voortaan alleen nog maar adviezen 'gemengde toelage' te geven. Dit betekent dat men aan het ICIP geen volledige beurs kan krijgen.
N.B. dit heeft geen invloed op de grootte van het bedrag dat men nú in handen krijgt; het betekent alleen dat men later meer moet terugbetalen. Studenten voor wie dit laatste grote bezwaren op zou leveren, worden geadviseerd kontakt op te nemen met de studentendekaan.

Nieuwe regeling tentamen filosofie voor psychologiestudenten
1. Wegens de grote aantallen studenten is het noodzakelijk geworden om ad hoc een geheel nieuwe regeling te treffen voor het bijvak filosofie voor psychologiestudenten. Er wordt een algemene herziening van het filosofie-onderwijs en het daarop aansluitende tentamen voorbereid, die hopelijk na 1 september a.s. in werking zal treden. Inmiddels is na overleg tussen centrale interfaculteit en subfaculteit psychologie de volgende regeling getroffen tot 1 september a.s.
2. Na 3 april a.s. kunnen geen nieuwe tentamenafspraken bij dr. J. J. Louët Feisser gemaakt worden. Na die datum zal dr. Louët Feisser alleen tentamen afnemen van die psychologiestudenten die vóór 3 april met hem een datum hadden afgesproken.
3. Na 3 april zal dr. R. C Kwant voorlopig de zorg van het filosofie-onderwijs aan psychologiestudenten op zich nemen. De heer Kwant is telefonisch te bereiken onder nummer 030-783263.
4. In dit studiejaar zal nog 2x tentamen kunnen worden afgelegd en wel op 4 mei en op 1 juni in de kleine kollegezaal van het psychologisch laboratorium, van 14.00-17.00 uur. De uitslag van deze tentamens zal bekend zijn vóór de aangiftedata van de kandidaatsexamens resp. 24 mei en 28 juni. Degenen die aan deze tentamens willen deelnemen moeten zich uiterlijk 1 mei resp. 28 mei, bij de sekretaresse van het filosofisch instituut opgeven. De tentamens kunnen uitsluitend schriftelijk worden afgelegd. De in gebruik gekomen skripties zijn voorlopig vervallen. Het is voor deze tentamens niet noodzakelijk om kolleges te volgen of gevolgd te hebben. Voor dit schriftelijk tentamen is de literatuurlijst als volgt:
1. prof. dr. G. Nuchelmans: Overzicht van de analytische wijsbegeerte; Aula 405; 2. Maurice Merleau-Ponty: Essays; Aula 450;
3. Karel Marx; Selected writings in sociology and social filosofy; newly translated by T.B. Bottomore. Penquin books A 563.
De 3 boeken zijn gekozen in overleg van interfaculteit met subfaculteit, als specimina van het huidige westerse filosoferen.
5. Studenten die al een uitgewerkt plan hebben gemaakt voor hun boekenlijst of skriptie, maar die nog geen tentamendatum met dr. Louët Feisser hebben afgesproken en die niet genegen zijn om het nieuwe schriftelijke tentamen te doen, worden verzocht zich peroonlijk in verbinding te stellen met de heer Kwant, vóór 1 mei a.s. Voor die gevallen zal worden gepoogd een oplossing te vinden die voor beide partijen bevredigend is.
6. Dr. R. C. Kwant zal na Pasen voor geïnteresseerde psychologiestudenten 8 aaneensluitende kolleges geven. Deze kolleges vinden plaats op 20, 22, 27, 29 april en 4, 6, 11, 13 mei in het academiegebouw, Domplein, zaal 16, telkens van 17.00-18.00 uur. De kolleges bestrijken de onderwerpen van de literatuur, vermeld onder 4.
7. In de loop van juni a.s. zullen mededelingen volgen over de regeling van het filosofie-onderwijs en het tentamen voor het volgend kursusjaar.

De O.P.S.U. organiseert op vrijdag 2 april a.s. een feest in de grote kollegezaal van het psychologisch laboratorium. Aanvang: 22.00 uur. Degene die mee wil helpen versieren, kan vanaf 19.00 uur terecht op de Varkenmarkt. (A. M. M. van Leusen).

Werkgroep psychologie/ontwikkelingssamenwerking
De werkgroep heeft per 1 april plaats voor een assistent. Het assistentschap omvat: voor postkandidaten — 5 eenheden per maand; voor prekandidaten — 4 eenheden per maand, voor de duur van een half jaar met eventuele mogelijkheid tot verlenging. Voor de duidelijkheid: 5 eenheden betekent gedurende een maand 5 halve dagen per week werken. Het werk zal voornamelijk bestaan uit het verrichten van organisatorische werkzaamheden ten behoeve van het onderwijs en onderzoek aan de Andes Universiteit te Bogotá.
Specifieke kennis is niet vereist; belangstelling voor ontwikkelingsproblematiek strekt tot aanbeveling. Je kunt verdere inlichtingen krijgen bij: Jan Baarveld of Kai Welzen, Trans 12, Kamer 1. Tel. 332114 tst. 318.

■ Pedagogische en andragogische wetenschappen

1e jaars tentamen sociologie
Het 1e jaars tentamen sociologie is verplaatst van dinsdag 6 april naar maandag 5 april. Tijd en plaats: 9.30-11.30 uur; Café-Restaurant Mareska, Veemarkt, Sartreweg 1-3, Tuindorp-Oost, Utrecht.

Kollege Algemene Orthopedagogiek 2e jaars
In afwijking van het rooster zullen alle diskussie-uren van 21 resp. 22 april verplaatst worden naar 7 resp. 8 april.

Mededeling betreffende de keuze-pakketten van het 3e jaar pedagogiek
Voor elk van de drie keuze-pakketten staat een methodologisch praktikum als verplicht onderdeel aangegeven. Aangezien er dit jaar geen mogelijkheid is om het praktikum te begeleiden, is het **geen** verplicht gedeelte van het kandidaatsexamen. Hoe de situatie zal zijn t.a.v. het kursusjaar 71-72, zal in de nieuwe studiegids worden bekend gemaakt.

Wijsbegeerte
De kolleges wijsbegeerte na de paasvakantie zullen worden hervat door dr. Louët Feisser op woensdag 28 april, Achter de Dom 22, voor 1e en ouderejaars pre-kandidaten pedagogiek en andragogiek.
Onderwerp: kleine filosofie van het geluk.
Het spreekuur van dr. Louët Feisser op 9 april en 16 april komt te vervallen en wordt hervat op vrijdag 23 april van 2-3 uur, Universiteitsgebouw, kamer 21.

Spreekuur mej. Mansvelt en dhr. Postma
Het spreekuur van mej. drs. H. F. M. Mansfelt en drs. J. J. Postma zal vanaf heden gehouden worden op dinsdagmiddag van 13.30-15.00 uur op Keistraat 6 B te Utrecht, tel. 030 - 332114, tst. 252.

Nagekomen

Kolonialisme, een rechtvaardige zaak?
Op het dekolonisatie kongres dat het Nederlands Komité voor Internationaal Jongerenwerk (NKIJ) zaterdag 20 maart in de A'damse R.A.I. organiseerde, stelde de Surinaamse dichter Dobru hoe ook 'het nederlandse volk leeft van het bloed, het zweet en de tranen van de volkeren van de derde wereld'. Zolang het grote bedrijfsleven de macht in Suriname in handen heeft, geven wij onze rijkdommen aan uw kapitalisten; aldus Dobru. Behalve deze ekonomiese uitbuiting werd ook het kultureel kolonialisme, het onderdrukken van de eigen identiteit van de totale bevolking, aan de kaak gesteld: de Surinamer leert op school meer nederlands dan zijn eigen taal, 'behoort' zijn eigen muziek te verloochenen voor europese komponisten en te trouwen met een blanker meisje, omdat zijn kinderen dan immers minder negerachtig zullen zijn. Dit zijn slechts enkele voorbeelden van de invloed die een volk kan ondergaan wanneer het niet onafhankelijk is. Dit voorbeeld tesamen met andere (portugese koloniën, Zuid-Afrika, Indonesië) versterkt weer de motivatie om bewegingen die streven naar onafhankelijkheid zoveel mogelijk steun toe te zeggen. In de Derde Wereld Winkel wordt ook op dit terrein naar mogelijkheden gezocht en worden aktiviteiten ontplooid die gericht zijn op het realiseren van een rechtvaardige (r) samenleving. Daar dit echter geen zaak is voor enkele personen, maar iedereen er ten nauwste bij betrokken hoort te zijn, kunt ook U eens langskomen in de Derde Wereld Winkel, Loeff Berchmakerstr. 36 Utrecht. De openingstijden zijn dagelijks van 10.30-18.00, maandags van 12.00-21.00, dus dan kunt U ook 's avonds komen.

Studair Utrecht gaat 6 april van start
Dinsdag a.s. 6 april kunt U voor alle inlichtingen over **studair** terecht op de IBBakkerlaan naast Chez BeBe van zeven tot acht, elke dinsdagavond. Telefonisch te bereiken: 516888. Studair wil studerenden helpen met het vinden en vestigen van kontakten buiten de grens door o.a. het helpen vinden van vakantiewerk in het buitenland, bemiddelen voor onderdak, het organiseren van reizen naar het buitenland dit jaar zijn er 31 bestemmingen binnen en buiten Europa, per trein en per vliegtuig b.v. Parijs: *f* 34,— retour, kontaktavonden met buitenlandse studenten of schrijf een briefkaartje naar **Studair** Postbus 14027 Utrecht.

Sonologie
Op woensdag 28 april a.s. vindt om 13 uur 30 een colloquium plaats in het Instituut voor Sonologie gewijd aan de tentoonstelling Geluid-Kijken in het Stedelijk Museum te Amsterdam (12.3.-18.4) Het colloquium wordt gehouden door de 3 deelnemers aan deze tentoonstelling: Ton Bruynèl, Dick Raaijmakers en Peter Struyken.

Nesko geeft concert in Utrecht
Op 19 april zal het Nederlands Studenten Kamerorkest zijn zesde tournee openen in de Geertekerk in Utrecht; aanvang 20.30 uur. Onder leiding van Joop van Zon hoopt het orkest muziekminnend Utrecht en omstreken met een gevarieerd programma te verrassen: A. Ginastera Variaciones Concertantes L. van Beethoven Derde pianoconcert in c-moll opus 37 M. Ravel Pavane pour une Infante défunte W. A. Mozart Linzer symfonie in C-dur K.V. 425. De solist in Beethovens derde pianoconcert is Hans Oudenaarden, vijfdejaars student notarieel recht te Utrecht.
Dat het hoofddoel van het NESKO, het musiceren, gedurende de vorige tournees gerealiseerd is bleek wel uit de positieve reacties van de pers. Als belangrijkste kwaliteiten van het NESKO werden namelijk 'NESKO excelleert onder Joop van Zon' en 'Exempel voor professional en amateur' (Binnenhof) genoteerd. Het Nesko hoopt op maandag 19 april in de Geertekerk op een geestdriftige ontvangst!
Kaarten verkrijgbaar à *f* 5,— — studenten, cjp *f* 3,— — Verkoopadressen: Mevrouw M. T. Barten-Ramkema, Nieuwe Gracht 165, tel. 15237. Firma Wagenaar, Oude Gracht 109, tel. 10777. Bibliotheek Utrechts Conservatorium, Oosterstraat 13. Op de avond van het concert aan de zaal.

Uit de vergadering van de Beleidsraad van 17 maart 1971
1. Naar aanleiding van de door Curatoren van de goedkeuring van de Werkbasis van de Beleidsraad gestelde voorwaarde, dat de studentendelegatie óf uit vier leden, waarvan één vertegenwoordiger van de FUG, óf uit drie leden, zoals oorspronkelijk was afgesproken, zal bestaan, was aan de FUG gevraagd of deze er prijs op zou stellen de zetel, waarvan vorig jaar was afgezien, wederom te bezetten. Uit het antwoord van de FUG bleek dat deze de zetel thans weer ambieerde en bij wederinstelling een algemene belangenbehartiging zou nastreven. De Beleidsraad moest in de huidige vergadering beslissen of men de FUG-zetel weer in zou stellen dan wel de studentendelegatie zou inkrimpen tot drie leden. Bij de bespreking van het punt was de heer J. F. L. Blankenberg, voorzitter van de FUG aanwezig. Deze bracht naar voren dat door de deelname van de FUG aan de werkzaamheden van de B.R. het algemeen belang van de studenten beter behartigd zou kunnen worden. De FUG stimuleert veel activiteiten en is o.a. actief bij de Introductiedagen voor eerstejaars studenten.
De studentleden van de B.R. voelden niets voor het weer instellen van de FUG-zetel en bleken liever terug te willen naar een studentendelegatie van drie leden. Zij waren van mening, dat de B.R. anders een federatief orgaan zou worden en dat er van studentenbelangen als zodanig niet kan worden gesproken, doch slechts van algemene belangen. Bovendien is er volgens hen bij de FUG geen sprake van een werkelijk beleid en een communis opinio ten aanzien van de weg, die men wil inslaan. De heer Blankenberg merkte hier tegenover op, dat een dergelijke communis opinio bij het instellen van de zetel in 1969 ook niet aanwezig was en dat men thans wel degelijk tot een gemeenschappelijk beleid, zij het dan met differentiaties poogt te komen. De seniorleden wezen op de betekenis van het behoud van vier leden in de studentendelegatie in verband met de meerderheid van stemmen. Zij waren van oordeel, dat een grotere diversiteit goed voor de uitwisseling van meningen zou zijn en dat het van belang was, andere opinies uit de studenten-wereld naar voren zouden komen. Een van de seniorleden oordeelde dat de uiteindelijke beslissing over de zaak bij de studentendelegatie zou moeten liggen. Bij de tenslotte gehouden stemming, waaraan drie van de vier studentleden deelnamen, was de uitslag vier stemmen tegen en twee vóór deelname van de FUG in de studentendelegatie. Dit betekent dus, dat de studentendelegatie in de B.R. teruggebracht wordt tot drie zaken. De USF zal berichten wie van de vier huidige leden zich zal terug trekken.
2. Besloten wordt om ten aanzien van eventuele deelname door niet-universitair studerenden aan de studentenvoorzieningen een pragmatisch standpunt in te nemen, waarbij ieder geval weer afzonderlijk zal moeten worden bezien. De Agendacommissie zal over de overwegingen, die tot dit besluit leidden en de voorwaarden, waarop naar mening van de B.R. tot deelname door anderen zou kunnen worden overgegaan, een nota opstellen. Deze zal in de volgende vergadering aan de orde komen. Aangezien voor een eventuele deelname door studenten van de Stichting Opleiding Leraren aan de Introductie dagen in augustus a.s. een spoedige beslissing vereist is in verband met de voorbereidingen, sprak de B.R. er zich thans over uit voor een dergelijke deelname te voelen mits de SOL een redelijke bijdrage in de kosten zou leveren en bereid zou zijn zelf in de toekomst ook mentoren voor de begeleiding van de eerste jaars te leveren.
3. Over het verzoek van de CUC tot deelname aan de sportvoorzieningen van studenten, dat door Curatoren om advies aan de B.R. was toegestuurd, kon nog geen definitieve beslissing worden genomen, aangezien bij de behandeling van dit punt het quorum, door werkzaamheden elders van twee seniorleden, niet meer aanwezig was. De overgebleven leden van de raad hadden tegen deelname onder bepaalde voorwaarden geen bezwaar. Ook de Dienst Sportzaken en de USS bleken positief tegenover het verzoek te staan. Voor een definitief besluit over het aan Curatoren uit te brengen advies zal de zaak in de volgende vergadering van de B.R. weer aan de orde komen.

Mensa-Menu
Maandag 5 april: Stamppot van peen en uien, runderlapje, haché, rodekool, gekookte aardappelen.
Dinsdag 6 april: Hamburger, prei, appelmoes, doperwten, gekookte aardappelen, frites.
Woensdag 7 april: Cotelette, andijvie, kool, gekookte aard.
Donderdag 8 april: Gehakte biefstuk, snijbonen, spinazie, gekookte - gebakken aardappelen.
De 'Mensa' is van 9 april t.m. 12 april gesloten. Basismaaltijd *f* 1,80, Universiteitshuis, Lepelenburg 1.

Menu's Veritas 5 tot en met 8 april
Maandag: Kippesoep, lever, runderlap, andijvie, sperciebonen, aardappelen, appelmoes. Dinsdag: groentesoep, nassi goreng, kroepoek, kip, gebakken eieren, speklappen, capucijners, aardappelen, atjar Woensdag: tomatensoep, gehakt, cotelet, lof, snijbonen, aardappelen, koolsla. Donderdag: goulashsoep, vissticks, slavinken, doperwten, patates frites, sla.
De nagerechten zijn iedere dag: vla, fruit, ijs en yoghurt.
De eettafel is geopend van 17.30 uur tot 19.30 uur, de lunchbar van 12.30 uur tot 13.30 uur. De paasvakantie voor Veritas is van 9 tot en met 14 april. Donderdag 15 en vrijdag 16 is de lunchbar gesloten, de eettafe is normaal geopend.

In verband met de interfakultaire docentenkursus junior koschappen, zal de afdeling onderwijsontwikkeling van de fakulteit geneeskunde, Maliebaan 77, op 14, 15 en 16 april gesloten zijn. Voor dringende zaken is de secretaresse van prof. Tiddens bereikbaar. tel.: 335133.

Herkansingsproefwerk Algemene Chemie
Het herkansingsproefwerk Algemene Chemie I (tweede helft) heeft plaats op donderdag 15 april 1971 van 14.00-16.45 uur in de hal en de collegezaal van het Analytisch Chemisch Laboratorium. Men dient een rekenliniaal en/of logarithmetafel mee te nemen. Aanmelding van te voren is niet nodig.

Doktoraal onderwerp vergelijkende fysiologie
Sinds kort bestaat er een (niet in de studiegids vermelde) mogelijkheid om op korte termijn te beginnen met een onderzoekje dat zowel elektrofysiologische als ethologische aspekten heeft: bestudering van het gedrag van elektrisch gevoelige vissen (dwergmeervallen).
Deze vissen beschikken over elektroreceptoren waarmee zij het elektrisch veld van prooidieren, soortgenoten en waarschijnlijk ook z.g. Tellurische stromen kunnen waarnemen.

Belangstellenden dienen voor 19 april kontakt op te nemen met drs. R. C. Peters, laboratorium voor vergelijkende fysiologie; telefoon 716221.

Diergeneeskunde
Bij de kliniek voor vet. heelkunde kan worden aangesteld een
DIERVERZORGER
voor de verzorgingh van grote landbouwhuisdieren Diploma L.L.S. vereist. Geen dienstwoning beschikbaar. Gegadigden dienen bereid te zijn avond, nacht-of weekenddiensten te verrichten. Salaris volgens rijksregeling, afhankelijk van leeftijd, opleiding en ervaring. Premie AOW voor rekening van de Universiteit.

Sollicitaties met vermelding van volledige personalia en verdere gegevens worden gaarne ingewacht bij de personeelsafdeling van de Faculteit, Biltstraat 170 te Utrecht.

Vacatures
Gevraagd: 2 studenten-assistenten met interesse voor onderwijskundige problemen; (vereist: kandidaatsexamen psychologie); werktijd: 20 uur per week; periode: tot 1 september a.s. (voorlopig).
Aanmelden: schriftelijk, telefonisch of mondeling bij het bureau van de subfaculteit psychologie (mej. L. Zwitselaar of mej. Iv. Barneveld), Varkenmarkt 2, kamer 2.05, tel. 331211, tst. 54.

Propedeuse-onderdeel: 'Oriëntatie in de Opvoedingswetenschap'
Op woensdag 14 april, 14.00 uur, zal er een oriënterende bespreking plaatsvinden m.b.t. de herhalingskursus; deze is bedoeld voor diegenen die gezakt zijn voor het eerste tentamen of hieraan niet hebben kunnen deelnemen. Plaats: Nieuwe Gracht 36.
Mensen die verhinderd zijn, die bijeenkomst bij te wonen moeten zich in verbinding stellen met Prof. W Corsten of diens assistent Louk Hollands.

2e jaars theoretische pedagogiek
Na Pasen start de derde en laatste cyclus van dit kollegejaar. Degenen die hier aan mee willen doen, dienen zich nog vóór Pasen op te geven — uitsluitend schriftelijk — bij Sjaak Baars of Bert de Nennie, I.P.A. Nieuwe Gracht 36, Utrecht.
Voorbespreking: 23 april om 14.00 uur in één van de kamers op de Nieuwe Gracht 36.
Aanwezigheid is vereist onder meer i.v.m. indeling in groepen.

Marx studieweek
Onder leiding van W. van Dooren vindt van 19 t.m. 24 april een Marx studieweek plaats op het filosofisch instituut, Heidelberglaan 2, elke ochtend van 10 uur precies tot 12.30.
De cursus is bedoeld voor filosofie studenten, maar ook andere belangstellenden zijn welkom. Opgave voor deelname vóór 17 april bij het secretariaat van het Filosofisch Instituut.
Bestudeerd worden enkele 'Frühschriften' van Marx, zoals die zijn gepubliceerd in Marx-Engels studieausgabe I (Hrsg. J. Fetscher, Fischer pocketboek, ± *f* 5,—, verkrijgbaar bij Standaard van Rossum boekhandel, Oudkerkhof.

Overzicht geschiedenis van de filosofie voor 1e en 2e jaars filosofiestudenten
Vanaf 29 april wordt het werkcollege Geschiedenis van de Filosofie o.l.v. W. van Dooren, aan de hand van Russell, History of Western Philosophy, tweemaal per week gehouden, maandag 2-4 en donderdag 12-2. Op 29 april wordt behandeld deel 3 hoofdstuk 1 t.m. 6.
Tevens worden dan afspraken gemaakt over de verdere behandeling (groepsgewijs of individueel) van een aantal volgende hoodstukken (telkens vergeleken met één of meer andere boeken over de geschiedenis van de moderne filosofie.

Lezing Dr. J. H. Koeman
In het kader van de oriënterende bijeenkomsten gewijd aan "biologie en ontwikkelingssamenwerking" zal Dr. J. H. Koeman spreken over recente ervaringen van het Instituut voor Veterinaire Farmacologie en Toxicologie bij onderzoek naar de neveneffecten van bestrijdingsmiddelen in enkele Afrikaanse landen. De Nigeriaanse entomoloog, de heer A. N. Mohammed, zal een korte inleiding houden over de opleiding van biologen in Nigeria. De heer Mohammed is medewerker van de Ahmadu Bello Universiteit in Zaria, Nigeria.
De lezing zal plaats vinden op donderdag 22 april a.s. om 20.00 uur in het Botanisch Laboratorium, Lange Nieuwstraat 106.

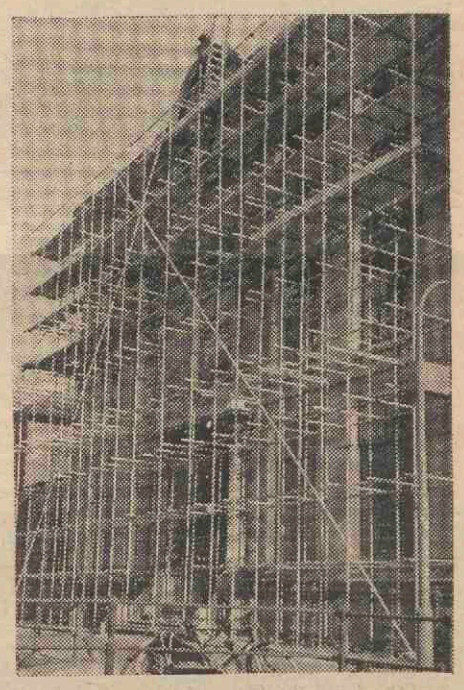

DE UITGIFTE VAN EEN "JOURNAL OF NEGATIVE RESULTS" ZOU IN VELER BEHOEFTE VOORZIEN.

(stelling J. H. van Maanen)

VACATURES

Voor zover in onderstaande vacatures geen salaris vermeld staat, zal het salaris, afhankelijk van leeftijd, opleiding en ervaring, volgens rijksregeling worden vastgesteld; de aow-premie is voor rekening van de universiteit. Het salaris is exel. 6 procent vakantie-uitkering.

Algemeen
De algemene dienst van de hoofdafdeling bouwzaken en huisvesting is een nog jonge organisatie, die de dienstverlening verzorgt voor de exploitatie van gebouwen in het zich snel uitbreidende universiteitscentrum de uithof. Binnen ons team bestaat gelegenheid tot plaatsing van een aankomend
ARBEIDSANALIST.
Wij vragen een jonge kracht met een schoolopleiding op mulo-b niveau, die een opleiding als arbeidsanalist heeft gevolgd of thans volgt. Hij dient de dienstplicht vervuld te hebben of daarvan te zijn vrijgesteld. Wij bieden een interessante werkkring in een ruim vakgebied, met goede ontplooiingsmogelijkheden en goede promotiekansen.
Bel ons, tel. 030-532048, voor het maken van een afspraak of schrijf een korte brief aan de personeelsfunktionaris van het bureau van de universiteit, Kromme Nieuwe Gracht 29 te Utrecht, onder vermelding van nr. 963

Bij het bureau voorlichting a.s. studenten bestaat een vacature voor een
SECRETARESSE.
Wij zoeken een ervaren kracht met belangstelling voor voorlichting aan a.s. studenten die een belangrijk aandeel kan nemen in het organisatorische werk daaraan verbonden. Zij moet in staat zijn zelfstandig het voorbereiden en notuleren van vergaderingen te verzorgen. Verwacht wordt dat zij zo nauw met het hoofd van het bureau samenwerkt dat zij deze op gezette tijden kan vervangen. In deze afwisselende funktie heeft de secretaresse veel kontakt met wetenschappelijk personeel en studenten. Vereist zijn: tenminste diploma hbs of gymnasium en zo mogelijk enkele jaren universitair onderwijs; ruime ervaring in secretariaatswerkzaamheden. Salarismogelijkheden tot *f* 1.450,— bruto per maand.
Heeft u interesse in deze funktie, dan kunt u telefonisch kontakt opnemen (030-335722 tst. 228) van 9.00 tot 15.00 uur of schrijven naar de personeelsfunktionaris van het bureau van de universiteit, Kromme Nieuwe Gracht 29 te Utrecht, onder nr. 964

Bij het instituut voor inpassing van voortgezette opleidingen wordt gevraagd een
ADMINISTRATIEVE MEDEWERKSTER.
Haar volledige dagtaak houdt in: het behandelen van inkomende en uitgaande post; het typen van correspondentie en collegemateriaal; het bedienen van de telefooncentrale; het verlenen van hulp bij verder voorkomende instituuts- en secretariaatswerkzaamheden. De voorkeur gaat uit naar iemand van tenminste 20 jaar, met middelbare schoolopleiding, die een goede typevaardigheid bezit en bereid is mee te werken in een klein teamverband. Inlichtingen zijn verkrijgbaar bij het instituut, Biltstraat 136, Utrecht, tel. 030-710514.
Schriftelijke sollicitaties te zenden aan de personeelsfunktionaris van het bureau van de universiteit, Kromme Nieuwe Gracht 29 te Utrecht onder nr. 965.

Het instituut voor sonologie vraagt voor spoedige indiensttreding een
SECRETARESSE
van de artistiek leider. Haar taak zal in belangrijke mate bestaan uit: het assisteren van de wetenschappelijke staf; het verzorgen van correspondentie (frans, duits en engels); het verzorgen van binnenkomende kopij voor een (engels) tijdschrift; het incidenteel notuleren van vergaderingen; het verzorgen van collegediktaten en de documentatie. Daarnaast zal zij secretaressewerkzaamheden voor de beheerder dienen te verrichten voor zover de huidige secretaresse assistentie nodig heeft. Deze werkzaamheden vragen een grote mate van zelfstandigheid en gezien het internationele karakter van ons instituut, een goede kennis van de moderne talen. Opleiding: minstens middelbare school; goede typevaardigheid. Salaris maximaal *f* 1.306, —per maand.
Brieven te richten aan de beheerder van het instituut, drs. F. de Vries, Plompetorengracht 14-16, Utrecht.

Rechtsgeleerdheid
Bij de administratie van het criminologisch instituut is plaats voor een
ADM. MEDEWERKSTER
die o.m. belast zal worden met het te woord staan van studenten o.a. voor het geven van algemene studieinlichtingen; het bijhouden van de order-administratie; het typen van concepten, rapporten, notulen enz. van de wetenschappelijke staf; het bedienen van de telefooncentrale. Vereist wordt een mulo/mavo-opleiding alsmede een goede typevaardigheid. Kantoorervaring strekt tot aanbeveling.
Sollicitaties hetzij persoonlijk tussen 9.00-17.30 uur, hetzij schriftelijk te richten aan de beheerder van het criminologisch instituut, Koningslaan 10 te Utrecht, tel. 030-512241.

Geneeskunde
Bij het laboratorium voor fysiologische chemie, Vondellaan 24a te Utrecht, kan geplaatst worden een volledig gediplomeerd
ANALIST(E)
met belangstelling en zo mogelijk ervaring in biochemische research in kleine werkgroepen. Nadere inlichtingen worden gaarne verstrekt door de beheerder van genoemd laboratorium, dr. J. A. Niemeyer, tel. 030-880711.
Schriftelijke sollicitaties te richten aan het hoofd van de afdeling personele zaken t.b.v. de fakulteit geneeskunde, Catharijnesingel 91, Utrecht, onder vermelding van nr. 280/3.4.

Bij de universiteitskliniek voor dermatologie kan geplaatst worden een
FYSICUS
voor het verrichten van biofysisch onderzoek in aansluiting aan het werk dat reeds op gang is in de onderafdeling fysica van de huid. Het bewerken van een proefschrift ligt binnen de mogelijkheden. Inlichtingen worden gaarne verstrekt door dr. J. C. van der Leun, instituut voor dermatologie, Catharijnesingel 101, Utrecht, tel. 030-28234 tst. 423.

Schriftelijke sollicitaties te richten aan het hoofd van de afdeling personele zaken t.b.v. de fakulteit geneeskunde, Catharijnesingel 91 te Utrecht onder vermelding van nr. 730/3.3.

Voor het researchlaboratorium van de universiteitskliniek voor huidziekten (afdeling biochemie van de huid) worden met spoed gevraagd
TWEE ANALISTEN mnl. of vrl.
met diploma hbo-a of vergelijkbare opleiding. Zij zullen deelnemen aan fundamenteel researchwerk op het gebied van huid- en allergische ziekten. De werkzaamheden liggen op het terrein van de moderne preparatieve en analytische methodieken in de eiwitchemische- en immunochemische sektor. Nadere inlichtingen worden gaarne verstrekt door dr. L. Berrens, tel. 030-28234 tst. 427.
Schriftelijke sollicitaties onder nr 730/3.5 te richten aan het hoofd van de afdeling personele zaken t.b.v. de fakulteit geneeskunde, Catharijnesingel 91, Utrecht.

Wiskunde en Natuurwetenschappen
Bij het phytopathologisch laboratorium 'willie commelin scholten', Javalaan 20 te Baarn, deel uitmakend van de rijksuniversiteit van Utrecht en van de universiteit van Amsterdam, bestaat per 1 juni 1971 een vacature voor een
LABORATORIUM MEDEWERKSTER.
Haar taak zal in hoofdzaak bestaan uit eenvoudige laboratoriumwerkzaamheden. Salaris afhankelijk van leeftijd en ervaring.
Sollicitaties te richten aan de hoogleraar-directeur van voornoemd instituut.

Voor het sterrekundig instituut, Zonnenburg 2, vragen wij een
SCHOONMAAKSTER
voor de middaguren (3 uur). Salaris vanaf 23 jaar en ouder *f* 4,33 per uur. Leeftijd: 18 tot 45 jaar.
Aanmelden: telefonisch (030-12841) of schriftelijk (te richten aan Beneluxlaan 21, Utrecht), waarna wij een afspraak met u maken.

Bij het organisch chemisch laboratorium kan geplaatst worden een
SECRETARESSE
met een middelbare schoolopleiding, goede typevaardigheid en kennis van stenografie.
Schriftelijke sollicitaties te richten aan de beheerder van bovengenoemd laboratorium, Croesestraat 79 te Utrecht.

Letteren
Bij het spaans, portugees en ibero-amerikaans instituut vacceert de funktie van een ervaren
SECRETARESSE.
Haar taak zal o.m. bestaan uit: verzorgen van de correspondentie; bijhouden van agenda's; notuleren van vergaderingen; assisteren van de beheerder bij diverse organisatorische aktiviteiten. Voor deze funktie is vereist: middelbare schoolopleiding plus secretaresseopleiding; enige jaren ervaring als secretaresse; kennis van het spaans in spreken en schrijven is gewenst c.q. vereist. Het salaris bedraagt maximaal *f* 1.180,— bruto per maand.
Sollicitaties met een curriculum vitae te richten aan drs. C. M. Schoonheim, sektorhoofd personele zaken II, Kromme Nieuwe Gracht 29 te Utrecht.

VOOR ALGEMENE INLICHTINGEN OVER VACATURES EN MOGELIJKE FUNKTIES KUNT U ZICH WENDEN TOT DE AFDELING PERSONEELSVOORZIENING, BUREAU FORMATIEZAKEN, KROMME NIEUWE GRACHT 29 TE UTRECHT. TELEFOON 030-33 57 22, TOESTEL 135.

HET DORSTIGE HART
'Rolls Royce'
ONDER DE KOFFIEHUIZEN
LANGE NIEUWSTRAAT 47

"ukje"

Echtpaar (man afgestudeerd en in militaire dienst) **zoekt voor circa 1 jaar woonruimte**, gestoffeerd of gemeubileerd, m.i.v. juli, aug. of sept. J. W. van der Kamp, tel. 51 02 72, b.g.g. tel. 93 02 32.

STICHTING OPLEIDING LERAREN TE UTRECHT

De S.O.L. opent in september 1971 in nauwe samenwerking met de Rijksuniversiteit te Utrecht, een opleiding tot het beroep van leraar in een vrije combinatie van 2 der volgende vakken:

AARDRIJKSKUNDE,
DUITS,
ENGELS,
GESCHIEDENIS,
NEDERLANDS,
WISKUNDE

Toelatingseisen: V.W.O., H.A.V.O.
Slechts een beperkt aantal studenten kan worden toegelaten.

Inlichtingen en voorlopige inschrijving (bij voorkeur voor 15 april a.s.)

ADMINISTRATIE S.O.L.
p/a Boothstraat 6, Utrecht.

VERHUUR - VERKOOP

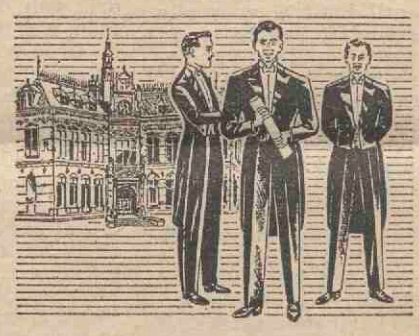

Speciale aanbiedingen

JACQUET
ROK
SMOKING

met toebehoren

Smidson
gelegenheidskleding
ZIT BETER - STAAT MOOIER
TRANS 9 (bij Domplein), telefoon 030-22013

A$A vraagt met grote spoed



STUDENTEN
voor *f* 125.- tot *f* 225.- netto per week !
Altijd werk en gratis inschrijving.
Kom NU of over 10 minuten of op zaterdag (10.00—15.00 uur) langs bij.
de Algemene Studenten Arbeidsverlening Oudegracht 221, Utrecht tel. 030-12052-13289

NIET ALLèèN
STUDIEBOEKEN
BIJ
Kemink & Zoon's boekhandel
Domstraat 11-13/Utrecht
Telefoon (030) 12146

HOTEL HES uw gastheer in Utrecht
Maliestraat 2, tel. 030 - 2 20 29
Culinair specialist voor uw promotiediner

CREDIET- EN EFFECTENBANK N.V.
Kromme Nieuwe Gracht 4 - 10
Tel. (030) 33 55 33 UTRECHT Postbus 93
Telex 47031 Postgiro 75651

23 april 1971 weekblad 2e jaargang no. 32

Utrechtse Universitaire Reflexen

vrijdag 30 april
koninginnedag
is een vrije dag

kopij voor
het nummer van
7 mei inleveren
voor donderdag
29 april 12.00 uur

IN DIT NUMMER:

vijf meningen over het voorontwerp van wet tot herstructurering van het wetenschappelijk onderwijs.

zes bijdragen over de verkiezing van de eerste universiteitsraad.

strijd om interfaculteit lichamelijke opvoeding (p. 2) inspraak maar geen tegenspraak (p. 3) oppositie in sovjetunie (p. 3) interdisciplinair onderzoek in tunesië (p. 4) natlabdagen (p. 6) faculteitsblad over dienende en verdienende jurist (p. 6)

röntgenologisch borstonderzoek van medewerkers (p. 7)

Soms lees je een bericht in de krant waarbij je aandacht getrokken wordt door een in dat bericht terloops vermelde zaak of instelling, welke op dat moment alleen achtergrondwerk doet, maar daarom niet minder belangrijk is. Ik bedoel nu het geval Somdaka en Lutuli, twee bijna uitgewezen Zuid-Afrikanen, die door gezamenlijke inspanning van op dat gebied werkzame instellingen (Stichting voor vluchtelingstudenten U.A.F., Amnesty International en het Werelddiakonaat) in Nederland konden blijven. Zij verbleven op dat moment op Berkenhoven, het studiecentrum van de Stichting Bijstand Buitenlandse Studerenden (SBBS). Deze stichting heeft haar hoofdbureau in een pand aan de F. C. Donderstraat, en is in 1967 opgericht.
De SBBS wil een orgaan van samenwerking zijn tussen alle instanties die aktiviteiten ten behoeve van buitenlandse studerenden ontplooien en ontwikkelt vormen van bijstand voor deze groep waarin door andere organisaties of stichtingen niet wordt voorzien. Dit komt volgens de heer J. P. M. Bijlard, medewerker algemene dienst, meestal neer op „Werken voor mensen die, als wij er niets voor doen, van anderen ook geen hulp krijgen."

Stichting Bijstand Buitenlandse Studerenden

SBBS ondervindt weerslag van 't dagelijks gebeuren

Dit brengt met zich mee dat eenzijdige gerichtheid op studenten niet steeds mogelijk is, al hebben die wel prioriteit. Elke buitenlander, die in ons land studeert en tegelijkertijd een opleiding volgt of nodig heeft, kan op steun van de stichting rekenen.
In 1970 heeft de stichting veel werk gehad aan de begeleiding van een tiental Biafraanse oorlogsgewonden die voor revalidatie in Nederland verblijven en hier nu een betrekking hebben of een studie volgen. Hieruit blijkt al dat het werk van de SBBS weerslag ondervindt van plotseling optredende gebeurtenissen in de wereld. In 1969 werd een belangrijk gedeelte van de capaciteit van de stichting opgeëist door gevluchte Tsjechoslowaken. Op het ogenblik wordt de stichting in toenemende mate geconfronteerd met de problematiek van Portugezen die, om wille van het regime en de oorlog in de Afrikaanse koloniën hun land ontvluchten en studiemogelijkheid in Nederland zoeken. 'De vooruitzichten', stond al in het jaarverslag over '69 te lezen, 'op een groeiend aantal Portugese vluchtelingen alsook de problemen met betrekking tot hun status, verblijf en toekomstmogelijkheden zijn zodanig, dat mede door de stichting in samenwerking met andere organisaties maatregelen worden voorbereid om de opvang van deze vluchtelingen en hun opname in de samenleving zo goed mogelijk te doen verlopen.'
Ook, hoewel in veel mindere mate, nam het aantal vluchtelingen uit Griekenland toe. Onvoldoende faciliteiten in andere Europese landen zijn de reden waarom zij gaarne hun studie in Nederland wensen voort te zetten.

Van alle studerenden op Berkenhoven is 50 pct. afkomstig uit ontwikkelingslanden, van de overigen is 30 pct. vluchteling.

Berkenhoven

Er zijn op het ogenblik vijf SBBS-vestigingen: de regionale bureaus in Amsterdam, Den Haag, Deventer en Utrecht, welk laatste bureau qua huisvesting samenvalt met het centrale bureau. De regionale bureaus waren aanvankelijk gericht op sociaal werk, maar nu richten ze zich in zo breed mogelijke zin op het welzijn van de buitenlandse studerenden.
De studenten kloppen bij een van de bureaus aan met hun moeilijkheden. Die kunnen liggen op het gebied van studieadviezen, verblijfsvergunningen, studiebeurzen, of het zoeken van een verblijf. Sociale moeilijkheden zijn ook vaak aanleiding bij een bureau binnen te stappen.

Een groot aantal studenten wil graag Nederlands leren. Dat is logisch, ze hebben het nodig bij het volgen van hun studie. 'Ons centrum Berkenhoven staat in principe open voor iedereen die wil studeren,' zegt de heer Bijlard, 'er is enorm veel animo. Bij een te groot aanbod moeten we selekteren, waarbij een kriterium de studiemogelijkheid en de studiemotivatie is. Een buitenlandse vrouw die met een Nederlander getrouwd is en alleen Nederlands wil leren voor haar sociale kontakten, valt dan af. Gelukkig is er een alternatief: de avondkursussen die bijna ongelimiteerd uitgebreid kunnen worden. Daar komen ook veel niét studerenden.

Voor gastarbeiders zullen er nog andersoortige voorzieningen moeten komen. Samen met de L.S.B.B.W. (Landelijke Stichting Bijstand Buitenlandse Werknemers) is er een onderzoek gaande naar de specifieke behoeften die er bestaan op het gebied van onderwijs voor gastarbeiders. Degene die nu op de avondkursussen komen hebben over het algemeen een hoger niveau van opleiding: zo is er een dame uit Tsjechoslowakije die in haar land hoofd van een boekhouding was en hier kamermeisje is omdat ze zonder kennis van onze taal haar oude beroep onmogelijk kan uitoefenen.'

Op Berkenhoven wordt gedurende een periode van vier maanden een taal- en introduktiekursus gegeven. De meeste kursisten zijn intern. De sterke toename van een aantal kursisten op Berkenhoven (241 in 1968, 331 in 1969) heeft tot gevolg dat het centrum praktisch het hele jaar overbezet is.' Een en ander brengt voor de staf met zich mee dat het moeilijk is iedere kursist die aandacht te geven die deze nodig heeft.
De Nederlandse taal wordt onder andere met hulp van een talenpraktikum onderwezen waarbij gevisualiseerd wordt met behulp van dia's en platen.
'Dat moet ook wel,' vertelt de heer Bijlard,' want veel kursisten spreken alleen hun eigen taal. Er kan dus geen enkele intermediaire taal worden gebruikt om hen iets uit te leggen. De gezamenlijke docentenstaf beheerst een respektabel aantal talen: behalve Engels, Frans en Duits, het Bahassa Indonesia, Arabisch, Russisch, Spaans, Tsjechisch en Portugees.

Survival pakket

In het kursusprogramma wordt behalve aan het leren van het Nederlands veel aandacht besteed aan het introduceren van de kursisten in de Nederlandse samenleving. 'We geven', aldus de heer Bijlard, 'de man een 'survival pakket' mee'; daarmee moet hij zich kunnen redden in onze samenleving.
De student die hier blijft heeft daarmee een goede start, voor de student die teruggaat naar zijn eigen land ligt de kwestie van aanpassing weer anders. Hij mag zich niet zodanig conformeren dat hij, naderhand terug in eigen land, weer aanpassingsmoeilijkheden krijgt.
Tijdens de introduktie geven we wat geografie en geschiedenis van maatschappelijke, politieke en geestelijke

(zie blz. 3, kolom 1)



we kiezen een universiteitsraad

wat is dat?

De universiteitsraad is het eerste bestuurscollege dat de nieuwe bestuursvorm van de universiteit inluidt. Een lentebode hopen we. Eerst even dit: De universitaire gemeenschap bestaat uit drie geledingen: het wetenschappelijk personeel, de studenten, het niet-wetenschappelijk personeel. Iedereen heeft actief en passief kiesrecht. Er is één uitzondering: de eerstejaars studenten kunnen de eerste zes maanden van het studiejaar niet kiezen of gekozen worden.
Uit die drie geledingen worden op 25 en 26 mei 33 mensen gekozen voor de universiteitsraad: 12 uit het wetenschappelijk korps, 11 uit de studenten en 10 uit het niet-wetenschappelijk personeel.
Deze 33 worden aangevuld met 7 leden die van buiten de universiteit komen. Op voorstel van de universiteitsraad worden die zeven mensen van buiten door de Kroon benoemd. Oneerbiedig zou u dat de 7 pottekijkers van de maatschappij kunnen noemen. Per slot van rekening is de universiteit er bij de creatie van de maatschappij en leidt de universiteit voor die maatschappij op en die gedachte is niet zo vreemd om er mensen van buiten in te halen. Deze universiteitsraad van 40 mensen is het hoogste bestuursorgaan van de universiteit. Tot die raad er is zijn dat de curatoren. Die verdwijnen straks.

wat doet de universiteitsraad?

De universiteitsraad heeft de bevoegdheid alle zaken van de universiteit te regelen en te besturen, behalve de taken die uitdrukkelijk aan een ander orgaan dat er straks komt nl. het College van Bestuur worden opgedragen. Over dat laatste college van 5 mensen een volgende keer. Hier volgt een aantal taken van de nieuwe universiteitsraad: het vaststellen van begroting en bestuurs- en kiesreglement; het opstellen van een ontwikkelingsplan en een financieel schema; de zorg voor de voorzieningen ten behoeve van de studenten; het opstellen van richtlijnen voor de organisatie en coördinatie van het onderwijs en de wetenschapsbeoefening.
Dat hoeft de universiteitsraad allemaal niet alleen te doen. Zij kan de hulp inroepen van het College van Bestuur of kommissies benoemen die deeltaken opknappen.

hoe komt u in de universiteitsraad?

Het lijkt eenvoudig, maar zo gemakkelijk is dat niet. U moet gekozen worden. Om kandidaat te zijn moet uw naam met 10 handtekeningen vergezeld uiterlijk 29 april ingediend worden. (9-17 uur, Kromme Nieuwe Gracht 29).
Het is niet zo'n grote kunst om 10 handtekeningen te verzamelen, het is wel een kunst om goede mensen te vinden voor deze raad. Als u zich bezint op namen voor kandidaten en op stap gaat voor handtekeningen wees dan reëel en bedenk dat deze mensen een zware taak krijgen, geschikt moeten zijn om te besturen en tijd vrij moeten kunnen maken.
Daarbij moet u weten dat de leden van de universiteitsraad na een voorlopige periode van een jaar minstens 2 jaar in de universiteitsraad worden gekozen of benoemd. Voor de studenten is dat een jaar. De voorzitter van de universiteitsraad wordt door de raad zelf uit de raad of van buiten de universiteit gekozen.

drie niveaus

De universiteitsraad en het even genoemde college van bestuur behoren tot het **topniveau.** Daar hoort ook nog het college van dekanen bij maar daar hebben wij het hier ook niet over. In het **middenniveau** zitten de fakulteitsraad en het fakulteitsbestuur en idem van de subfakulteiten. In het **basisniveau** zitten vakgroepen en vakgroepsbesturen en helemaal onderaan de werkgroepen. De universiteitsraad staat niet los van dit alles, integendeel. Het is de bedoeling dat de bestuurszaken van onderop naar boven doorstromen. Op die manier krijgt de raad een zo goed mogelijk inzicht hoe de hele universiteit reilt en zeilt.

Hieronder volgt dan nog een schemaatje uit welke fakulteiten er mensen in de universiteitsraad komen:

	Rechten	Geneesk.	Wisk.	Letteren	Soc. Wet.	Diergen.	Centr. Dienst	Theologie	Centr. Interf	Aardrijksk.
	R	G	W	L	S	D	Cd	Th	C	A
Wetensch.	1	3	2	2	1	2	—		1	
Niet-wetensch.	—	2	2	1	1	1	2		1	
Studenten	2	2	2	1	2	1	—		1	

Voor de duidelijkheid nemen wij ook het schema op van de organen, die in de nieuwe wet zijn genoemd.
Tenslotte zijn wij van mening, dat iedereen behoort te stemmen op 25 en 26 mei. AvdM

Strijd om interfaculteit lichamelijke opvoeding. Utrecht buitenspel?

Mede naar aanleiding van het bericht dat de Minister van Onderwijs en Wetenschappen de Vrije Universiteit te Amsterdam heeft aangewezen als vestigingsplaats voor een interfaculteit en studierichting lichamelijke opvoeding wordt van de zijde van Curatoren van de Utrechtse universiteit het volgende medegedeeld.
Op 13 maart 1970, ruim een jaar geleden, berichtte de Senaat van de Rijksuniversiteit te Utrecht aan Curatoren zeer positief te staan tegenover het voorstel van de Minister tot het instellen van een interfaculteit en studierichting lichamelijke opvoeding.
De Senaat bleek zeer geïnteresseerd wanneer Utrecht voor de vestiging van deze studierichting in aanmerking zou kunnen komen, mede gelet op het feit, dat in Utrecht een bijzondere leerstoel in de wetenschap van de lichamelijke opvoeding gevestigd is.
Op 18 maart 1970 schreven Curatoren aan de Minister dat zij zich achter de mening van de Senaat stellen en dat zij menen dat Utrecht een geschikte plaats van vestiging zal zijn.
Op 8 april jl. hebben Curatoren zich opnieuw tot de Minister gewend met het volgende schrijven:
'Nu de wijziging van het academisch statuut inzake opgemelde aangelegenheid een feit geworden is, willen Curatoren U in aansluiting op hun schrijven van 18 maart 1970, berichten, dat U zo spoedig mogelijk een uitgewerkt voorstel voor deze studierichting in Utrecht zal bereiken.
Aan de hoogleraar Rijsdorp is gevraagd in overleg met de betrokken faculteiten een concept-studieprogramma te maken, terwijl overleg gaande is met de Universiteit van Nijmegen inzake een gezamenlijke research.

Ten overvloede mogen wij U nog attenderen op de contacten welke bestaan met de Nederlandse Sport Federatie en de Koninklijke Nederlandse Vereniging van Leraren en Onderwijzers in de Lichamelijke Opvoeding, welke instanties beide bijzonder geïnteresseerd zijn in de realisering van een interfaculteit aan de Utrechtse Universiteit. Zo enigszins mogelijk zouden wij de opleiding willen aanvangen in het cursusjaar 1972/73.'

Weekblad Rijksuniversiteit Utrecht
Oplage 25.000
Uitgave
Afdeling public relations, voorlichting en documentatie
Adres
U weekblad, Beetshuis, Boothstraat Utrecht,
telefoon 030-15649
Redactie
A. J. Gerrits (bureauredacteur)
Drs. A. van der Meiden (eindredacteur)
A. A. Prins (eindredacteur)
Annemiek van Steenbrugge (redactrice)
Kopij(bladen)
Inleveren vóór vrijdag 12.00 uur
Abonnementen
f 9,50 per jaar, giro 425267, Rijksuniv., Utrecht
Adreswijziging
In blokletters op PTT-adreswijzigingskaart. Achter beroep invullen: student, medewerker of abonnee. Abonnees ook codeletters vermelden.
— studenten bur. inschrijving en informatie rijksuniversiteit, Nobelstraat 2 a, Utrecht;
— medewerkers: bureau administratie rijksuniversiteit, kamer 25, Kromme Nieuwe Gracht 46 Utrecht;
— abonnees Beetshuis, Boothstr. 6, Utrecht.
Advertenties
Afhankelijk van beschikbare ruimte op achterpagina. Tarieven op aanvraag.
'Ukjes' maximaal 30 woorden, inclusief afkortingen *f* 5,— te betalen bij aanbieding.
Redactieraad
Godgeleerdheid: prof. dr. J. W. Doeve (voorz.)
Rechtsgeleerdh.: mr. W. A. Sinninghe Damsté
Geneeskunde, mr. drs. J. P. Wildschut
Tandheelkunde: drs. J. S. Geerlings
Wiskunde en natuurwetenschappen: mevr. Th. van Gelder-van Lier, dr. Tj. Hollander
Letterkunde: drs. K. J. van Stegeren
Diergeneeskunde: prof. dr. S. G. v. d. Bergh
Sociale w.sch.: mevr. M. Raaijmakers-Aarts
Centrale interfaculteit: drs. J. P. A. Stolk
Aardrijksk. prehistorie: drs. J. G. Borchert
Ass. stud. ver.centr. stud.cie: mej. L. Smits
Comité universitair contact: G. G. C. Peeters
Hoofdafdeling personeel: J. J. Maree
Idem bouwz.huisv.: F. A. M. v. d. Goorbergh
Id. studentenz.: drs. W. H. v. 't Hoogerhuys
Id. wet.onderw.: mej. mr. F. H. M. Beumer
Personeelsconvent: N. Peter
Senaat: prof. dr. Sj. Groenman
Sociale zorg: mej. M. I. Neyzen
Stafconvent: dr. J. Mansfeld
Utrechtse studentenfaculteiten: W. Asman

(Schema uit: 'Wet universitaire bestuurshervorming', een publikatie van het ministerie van onderwijs en wetenschappen).

Schema van de organen, genoemd in de Wet universitaire bestuurshervorming 1970

≥ = tenminste
≤ = ten hoogste

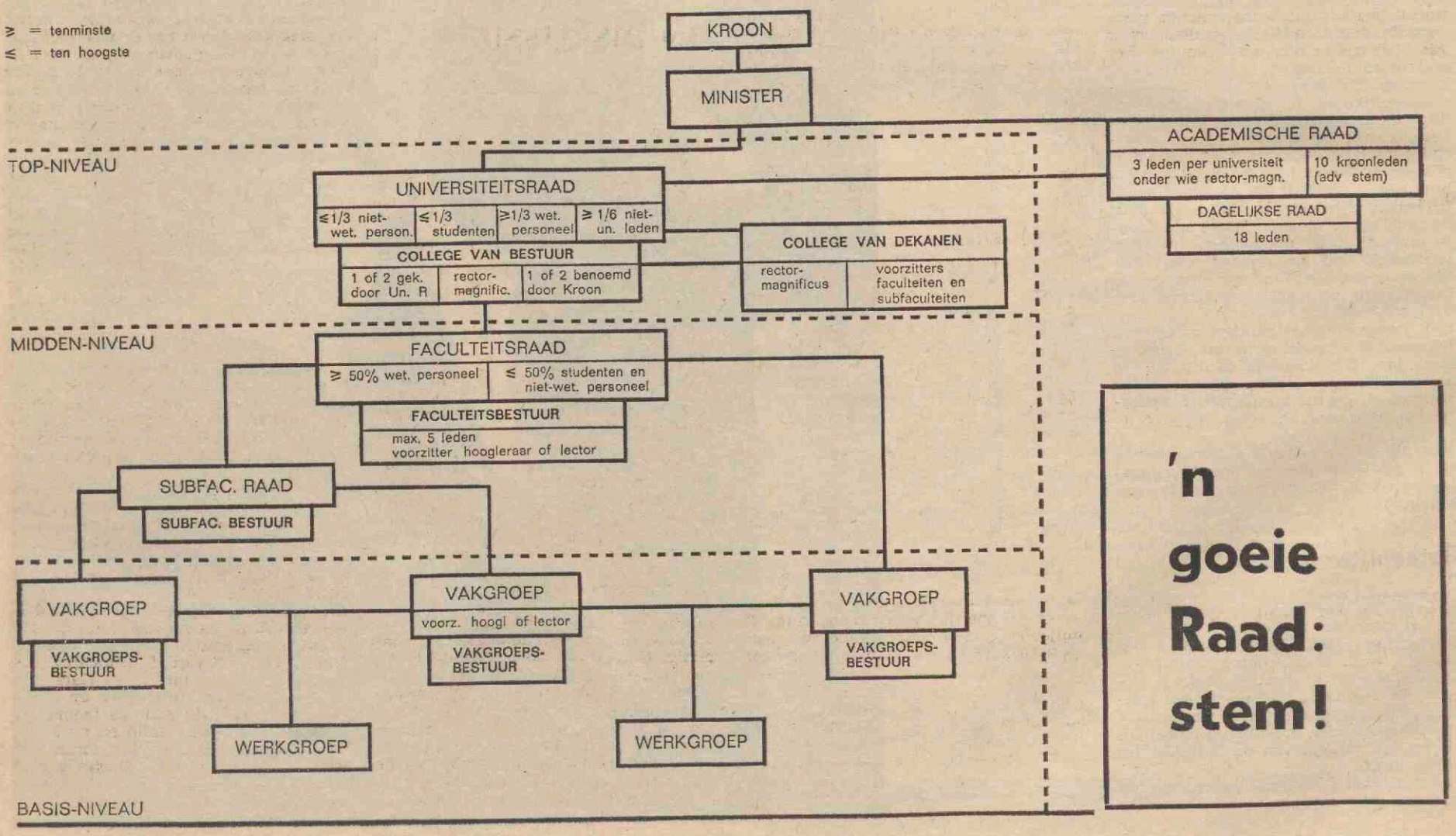

'n goeie Raad: stem!

stromingen, verder behandelen we een aantal praktische zaken als b.v. het openen van een postgiro, en kaarten halen voor de trein. Excursies en discussies zijn ook in het programma opgenomen. Er komen regelmatig groepen zoals de Kargadoor op Berkenhoven en dan wordt gediscussieerd over onze samenleving. Zo hopen we veel potentiële moeilijkheden te kunnen opvangen.

Flexibel

Op Berkenhoven waar vele nationaliteiten bij elkaar zitten kan spanning niet altijd uitblijven. 'Dat kwam eens voor tussen Israëliërs en Jordaniërs, maar ook tussen een 'gevluchte Griek' en een 'kolonelsGriek', die spraken dan ook niet met elkaar. Een en ander heeft gelukkig nooit tot openlijke vijandigheid geleid.

Ook is er eens een Amerikaans echtpaar vertrokken na twee maanden Berkenhoven omdat er iets minder vriendelijks gezegd was over de V.S.

De staf van Berkenhoven wordt doorlopend gekonfronteerd met een steeds wisselende en enorm heterogene groep

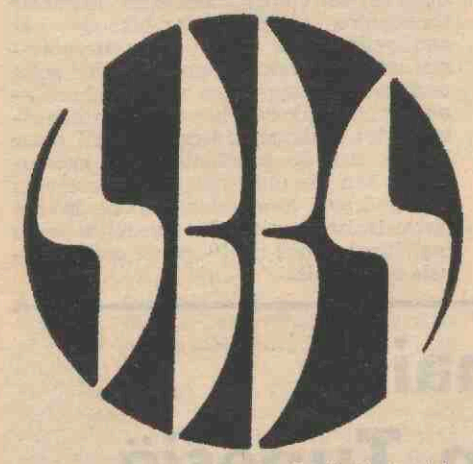

mensen, dat vergt een flexibele instelling. Een gedeelte van de staf heeft ervaring in het ontwikkelingswerk, hetgeen gezien de herkomst van de studerenden erg belangrijk is. De heer Bijlard: 'Iemand uit de oostelijke landen die op Berkenhoven studeert en altijd gewend is geweest aan de vrouw in de traditionele dracht van het oosten, kijkt vreemd op van de minimode. Wat iemand die bij de stichting werkt dus moet weten is: hoe reageren bepaalde mensen in bepaalde omstandigheden, en hoe reageer ik daarop. Die mensen zijn niet geholpen met: dat is hier nu eenmaal zo'. Naast het kursusprogramma op Berkenhoven verzorgt de stichting ook programma's voor speciale groepen buitenlanders. Zo waren er kaderkursussen voor buitenlandse gastarbeiders en Indonesische journalisten, terwijl er momenteel een kursus bezig is voor Indonesische en Joegoslavische verpleegsters. Een programma voor een groep Thaïse vrouwen is o.a. in voorbereiding.

Zo is iedereen in de stichting bezig het verblijf in Nederland voor buitenlanders zo aantrekkelijk mogelijk te maken. Dat dat niet altijd bij iedereen lukt bewees de verzuchting die een buitenlandse student zich eens tegenover een van de stafleden liet ontvallen: It is better to die in your own country than to study abroad!

A. v. S.

voorlopig ontwerp klinisch deel tandheelkunde gereed

Het dagelijks bestuur van de rijksuniversiteit heeft besloten goedkeuring te hechten aan het voorlopig ontwerp voor het klinisch deel van de tandheelkunde. De hoofdafdeling bouwzaken en huisvesting is gemachtigd dit ontwerp ter goedkeuring in te dienen bij de minister van onderwijs en wetenschappen en het ontwerpteam voorlopig opdracht te verstrekken tot het maken van het definitief ontwerp met de bestekken. Deze afdeling heeft tevens de machtiging ontvangen het raamkontrakt voor de uitvoering van het bouwkundig werk voor te bereiden.

Het ontwerpteam is als volgt samengesteld:

architektuur (Van der Grinten, Heijdenrijk en Manche, Environmental Design N.V. i.o. te Amersfoort); bouwkundige constructies (N.V. Ingenieursbureau Dwars Heederik en Verhey te Amersfoort); technische installaties (N.V. Adviesbureau Verhoeven te Amersfoort); projektorganisatie (Raadgevend Bureau Ir. B. W. Berenschot N.V. te Amsterdam).

De totale kosten belopen, inclusief de wetenschappelijke apparatuur, ruim 72 miljoen gulden. Het gebouw meet 50 x 50 x 45 m en zal 8 verdiepingen tellen. De netto-oppervlakte bedraagt 17.700 m2.

Ondanks vele moeilijkheden bij de voorbereiding van dit gebouw kan het toch nog vóór eind 1974 gereed zijn. Zodra de goedkeuring van de minister wordt ontvangen en met de bouw wordt begonnen komen wij uitvoeriger in 'U' op deze zaak terug.

inspraak maar geen tegenspraak

Het provinciaal bestuur van Utrecht heeft een progressieve stap gedaan. Huis aan huis is een krant verspreid die onder de titel 'inspraak' een aantal hoofdpunten biedt van het streekplan dat momenteel voorbereid wordt voor het gebied rond de stad Utrecht en de streek tussen de Utrechtse heuvelrug en de Lek. De bedoeling van deze krant, en de op bestelling te verkrijgen 'pseudo beschrijving' met overzichtskaart, is dat de bevolking in een zo vroeg mogelijk stadium mee gaat denken en praten over de indeling van de ruimte waarin zij woont en werkt. Het gaat om plannen zoals de bouw van Groot-Houten (100.000 inwoners), Nieuwegein, een nieuwe stad waarin Jutphaas en Vreeswijk opgaan, (60.000 inwoners). Het gaat ook om de aanleg van grote wegen, zoals de R 27, die dwars door Amelisweerd geprojekteerd is, en het gaat om nieuwe industrieterreinen die voor een deel ten zuidwesten van de woonkernen gepland zijn, d.w.z. boven de wind. Kortom, er is een aantal zaken aan de orde die alles te maken hebben met welzijn, leefbaarheid en ons milieu.

De procedure

Het publiceren van de inspraakkrant en het organiseren van een tiental hearings zijn op zichzelf zinvolle initiatieven. Geen overbodige luxe overigens, want bij de tot nu toe gebruikelijke procedure werden de plannen pas ter visie van de bevolking gelegd als er in feite niets meer aan te veranderen viel. In theorie kon dat wel, maar wanneer een groot aantal ambtenaren jaren aan een plan gewerkt heeft, dan kan menselijk gesproken niet van hen verwacht worden dat ze hun 'levenswerk' zonder meer prijsgeven. Er zat dus iets fout in deze procedure, de machthebbers maakten het plan en de bevolking kon er niet veel meer aan veranderen. We zijn zo in deze traditie opgevoed dat er denkdeformaties optreden zoals: 'het is bijzonder nuttig de mening te horen van de mensen waarvoor je een streekplan maakt' (de directeur van de Provinciale Planologische Dienst (PPD) in de inspraakkrant); aan de andere kant denkt de bevolking dan 'ze doen maar'. Deze situatie is nog allerminst verleden tijd hoewel er hier en daar wat begint te veranderen.

Inspraak!?

Eén van de veranderingen is te zien in het initiatief tot de inspraakkrant en de hearings. Een stap vooruit? Het provinciaal bestuur denkt waarschijnlijk van wel maar bij het lezen van de inspraakkrant krijg je een andere indruk. Het begint hoopgevend met een citaat uit een overheidsbrochure: 'Beleidsvoornemens die de belangen van de burgers raken, dienen kenbaar te worden gemaakt op een tijdstip waarop nog zinvol over alternatieven kan worden gesproken'. In de krant wordt gesteld dat het streekplan 'op tal van essentiële punten nog voor diskussie openstaat'. Laten we nu eens een paar essentiële punten als voorbeeld nemen: In de inspraakkrant wordt de burgers de volgende vraag voorgelegd:

'Het rijk en de provincie zijn overeengekomen dat er een Groot-Houten van 100.000 inwoners komt met een eigen stedelijk klimaat. Vindt u dat een aanvaardbare gedachte?' Bij een hearing op 29 maart j.l. in Jutphaas werd een vraag gesteld over de R 27, met name of er voor het tracé door Amelisweerd geen alternatieven zijn. Gelach achter de provinciale tafel. De R 27 is een rijksweg, daar kan het streekplan natuurlijk niets aan veranderen. Wie had het daar nog over alternatieven, over essentiële diskussiepunten? De alternatieven zijn er wel overigens. In plaats van Groot-Houten zou men, als er een nieuwe stad moet komen, kunnen denken aan de polder Galecop, ten zuidwesten van het verkeersplein Oudenrijn. Uit het oogpunt van een gezond leefmilieu verdient het nl. de voorkeur om een zo groot mogelijke differentiatie te handhaven of aan te brengen. De differentiatie in het Houtense gebied is zowel potentieel (bodem) als reëel veel groter dan in de uniforme weilanden van de polder Galecop. Wat betreft de R 27 is het niet duidelijk waarom in plaats van het tracé recht door Amelisweerd niet een vrij flauwe bocht gemaakt kan worden zodat men om dit fraaie gebied heen gaat. In Utrecht is kortgeleden een speciale aktiegroep opgericht die voor dit alternatief pleit.

Vanaf de eerste zin in de inspraakkrant wordt niets ter diskussie gesteld. 'Houten zal uitgroeien'. 'Utrecht zal niet als kompakte stad doorgroeien'. 'Er zal tussen het Lekkanaal en de Lek een stedelijk gebied worden ontwikkeld'. 'Op basis van een inmiddels vastgesteld struktuurplan is het beleid van Wijk bij Duurstede gericht op een ontwikkeling tot circa 30 000 inwoners, enz.' Maar de PPD directeur stelt lakoniek 'Wij kunnen nog alle kanten uit'. Wat kan de gewone burger bij dit alles anders denken dan 'ze doen maar'.

Het gevoel van machteloosheid wordt nog versterkt door de paternalistische toon van een aantal passages: 'Met het rijk zijn we overeengekomen ... ' zegt gedeputeerde W. R. van der Sluis. De journalist van de inspraakkrant toont zich een goede paladijn als hij vraagt 'U hebt met de sterke groei van Houten duidelijk gekozen voor een andere ontwikkeling dan het team van deskundigen van de Kring Midden-Utrecht'. Van der Sluis korrigeert hem hier gelukkig bij zijn antwoord. 'Dat is waar, Provinciale Staten hebben in december 1968 al gekozen voor een ontwikkeling van het zogenaamde provinciaal model. Op twee gronden, in de eerste plaats omdat dit het beste overeenkomt met hetgeen wij in de nota 'Oog op Utrechts toekomst' hebben aangegeven en in de tweede plaats omdat het rijk op dit punt van gelijke gedachte is als wij'. Wie in dit antwoord een argument gehoord heeft mag het zeggen.

De bedoeling van de ambtenaren, meer inspraak, komt in de krant niet zo goed over omdat het wel lijkt of er bij gedacht wordt 'maar het moet niet in tegenspraak ontaarden'. Men krijgt de indruk dat het traditionele denken en praten de goede bedoelingen in de weg staat.

HET STREEKPLAN MIDDEN- EN ZUID-OOST UTRECHT IN DISCUSSIE

Uitgangspunt

Traditioneel is het ook het uitgangspunt voor de plannenmakers, het kritiekloos accepteren van deze maatschappij met zijn groei-ekonomie en zijn toenemende bevolking. Er zijn wat dit betreft wel een paar fundamentele vragen te stellen: Is er iemand die niet ziet dat we ons binnenkort doodgroeien? Kunnen problemen als ekonomische expansie en bevolkingsgroei in een streekplan afgedaan worden met 'de natuurlijke groei van de eigen bevolking'? Kan men aannemen dat deze problemen op nationaal nivo wel aandacht krijgen, zodat een streekplan zich er buiten kan houden of moet juist een provincie beginnen met een gebied 'vol' te verklaren? De inspraakkrant laat deze vragen buiten beschouwing, groei wordt geaccepteerd als een natuurgegeven, zoals de zwaartekracht. Op deze manier zinken we steeds verder in het moeras.

Universiteit en streekplan

Bij de tot nu toe gehouden hearings blijkt de respons van de bevolking maar matig. Gezien het bovenstaande is dit niet onbegrijpelijk. Toch is het een gemiste kans wanneer er op de hearings en via de enquête-formulieren niet een krachtiger tegenwicht tegen de plannen en de plannenmakers wordt gegeven. De medewerkers en studenter van de universiteit kunnen hier een belangrijke bijdrage in leveren door de hearings te bezoeken en er vragen te stellen en bovendien door het enquêteformulier achter in de inspraakkrant in te vullen.

De hearings worden gehouden op 23 april: Utrecht, Beatrixhal, Congrescentrum; 27 april: IJsselstein, Hotel De Ridder St. Joris, IJsselstein; 5 mei: Vleuten-De Meern, Hotel Het Oude Raadhuis, Vleuten. Er komt een speciale hearing in De Uithof, waarvan de datum nog bekend zal worden gemaakt. Aanvang: 20.00 uur.

Enkele vragen die bij ons op kwamen zijn: Kan de provincie een gebied voor vol verklaren? Wat zijn de kriteria?; Moet de groei van bevolking en van de ekonomie niet afgeremd worden? Zo ja, wat doet de provincie hieraan? Heeft inspraak nog zin als vrijwel alles al vast ligt? Hoe kan de procedure verbeterd worden?; Zijn er geen alternatieven voor Groot-Houten? Is er gedacht aan de polder Galecop?; Hoe komt het dat de R 27 dwars door een van de mooiste wandelgebieden ten oosten van Utrecht gaat lopen? Wat kan de provincie doen om het tracé alsnog te veranderen?; Is het wegenplan rond de stad Utrecht niet drastisch in te perken wanneer er een goed stadsspoorwegsysteem wordt aangelegd tot in Zeist, Maarssen en Vreeswijk?

Misschien is er, ondanks de toon van de inspraakkrant toch op deze hearings een mogelijkheid om te beginnen met de dialoog over de leefbaarheid van de ruimte om ons heen.

Namens de stuurgroep van het Kromme Rijn Projekt: S. P. Tjallingii

Oppositie in Sovjet-Unie 1960-1970

In het kader van de sektie politiek van het bureau vormingswerk formeerde zich in november 1970 een werkgroep onder de naam 'Russische Vrijheid'. Deze werkgroep heeft een 70 pagina's tellende informatiemap samengesteld: oppositie in de Sovjet-Unie 1960-1970. Onder de kop: 'Verantwoording', zet de groep op pagina 1 van de map haar doelstelling uiteen. '... Haar doelstelling is om zich baserend op de Universele Verklaring van de Rechten van de Mens, de afstand tussen de Sovjetgrondwet en de Russische rechtspraktijk aan de oppervlakte te brengen en slachtoffers van deze discrepantie op enigerlei wijze te steunen'. In de map wordt behalve een inleiding die enkele achtergronden behandelt, aandacht besteed aan achtereenvolgens de 'litteraire' oppositie, de rol van de wetenschapsmensen in de oppositie, de Krimtartaren, de doopsgezinden en de (op)positie van de Joden, en enkele documenten zoals de brief van Solzjenitsin aan de schrijversbond. De map is een uitgave van de sektie politiek van het bureau vormingswerk.

Op maandag 26 april begint in het Utrechtse informatiecentrum „De Kargadoor", Oude Gracht 36, de expositie „Van Pasternak tot Amalrik: De Russische opositie in de jaren 1957-1970". Deze tentoonstelling is door vrienden van Amalrik opgezet, naar aanleiding van diens arrestatie op 21 mei, en was begin juni van het vorig jaar in Amsterdam te zien.

Tijdens de tentoonstelling, die duurt tot 1 mei en waarop voornamelijk handschriften, boeken, foto's en manuscripten van Russische dissidenten te zien zijn, zal door leden van de werkgroep de informatiemap verkocht worden voor *f* 2,—.

De tentoonstelling staat onder auspiciën van de Alexander Herzen Stichting en wordt in samenwerking met De Kargadoor, het Utrechts Politiek Centrum en de werkgroep gehouden. Het materiaal is door het Oost-Europa Instituut ter beschikking gesteld.

Tijdens de tentoonstellingsweek zal er ook een film- en forumavond zijn. Het televisieprogramma „50 jaar Sovjet-Unie 1917-1967" van H. Neuman zal op 29 april om 20.00 uur in de Kargadoor vertoond worden, terwijl er op 1 mei een forum zal zijn met als thema „De herwaardering van Stalin en de toenadering Oost-West". In het forum zitten: Renate Rubinstein, Martin van de Heuvel, W. van de Zandschulp, Theun de Vries, Karel van het Reve en D. C. Couwenberg.

senatus contractus over wet herstructurering

De senatus contractus heeft zich over de voorstellen van de wet herstructurering wetenschappelijk onderwijs gebogen en haar bezwaren neergelegd in een brief aan het dagelijks bestuur. We geven hierbij de tekst van de brief weer.

Het voorontwerp van wet herstructurering wetenschappelijk onderwijs geeft aanleiding tot het maken van de volgende opmerkingen.

Er bestaat dezerzijds begrip voor de overwegingen, die tot het ontwerpen van de wet hebben geleid. De verkorting van de studieduur heeft reeds geruime tijd de aandacht en er zijn door herstructurering van het onderwijs soms opmerkelijke resultaten bereikt. Ingestemd kan ook worden met de gedachte om degenen, die de studie opgeven, reeds in een vroeg stadium hiertoe te doen besluiten. Men kan zich daarbij afvragen of een enkel jaar van studie hiervoor toereikend is. Het bezwaar van een verlenging van de selectieperiode tot 2 jaren zou kunnen worden opgevangen door deze periode te richten op een hogere beroepsopleiding, die de afvallers zou kunnen overnemen.

De periode van 4 jaar tot een doctoraal examen wordt algemeen kort of te kort geoordeeld. Wat de Minister zich als regel voorstelt zal eerder uitzondering kunnen zijn.

Deze algemene opmerkingen dienen te worden aangevuld met meer kritische beschouwingen, waarbij het voorontwerp van wet wordt gezien in het licht van het tertiair onderwijs als geheel, van de bestaande structuur van het wetenschappelijk onderwijs en van de onbedoelde effecten bij uitvoering, oftewel van de praktische uitvoerbaarheid.

Vooropgesteld kan dan worden, dat dit of een dergelijk voorontwerp van wet eerst had mogen worden voorgelegd nadat het totale tertiair onderwijs aan een analyse zou zijn onderworpen. Het had ook op het totale tertiare onderwijs betrekking moeten hebben. De ongelijke procedure van toelating, inhoudende enerzijds een numerus fixus bij de instellingen van h.b.o., anderzijds bij de universiteiten geen enkele belemmering, blijft nu ook bij de aanneming van de wet bestaan. Ook zijn geen voorzieningen getroffen van wederzijdse coördinatie en overgangen. Degenen, die bij de voorstellen vervat in het (voor)ontwerp van wet voor het propedeutisch examen zijn afgewezen, vallen niet onder een regeling, die een overgang naar het h.b.o. mogelijk maakt. Men zou zich ook een propedeutische periode voor het gehele tertiair onderwijs kunnen voorstellen met uitgangen in allerlei richtingen, waarvan het wetenschappelijk onderwijs er één is. De verkorting van de studieduur aan de instellingen voor wetenschappelijk onderwijs zal nu op de abituriënten van het v.h.m.o. een aantrekkende werking uitoefenen en hen van het h.b.o. afleiden en daarmee een ontwikkeling versterken, die zich al geruime tijd aftekent. Daarbij valt tevens aan te tekenen, dat binnen enkele jaren het v.h.m.o. aanstaande studenten gaat afleveren met uiteenlopende examenpakketten, die het volgen van wetenschappelijk onderwijs in bepaalde gevallen zullen bemoeilijken, zodat aanvullende voorzieningen nodig zullen zijn.

Beziet men het wetsontwerp in het licht van de bestaande structuur van het wetenschappelijk onderwijs dan valt op, dat het de noodzaak van verschillen in cursusduur van de onderscheiden studierichtingen onvoldoende recht doet wedervaren, ook binnen een enkele faculteit. Het onderstelt voorts te gemakkelijk, dat een kandidaatsexamen in de meeste gevallen kan worden gemist, terwijl niet slechts op gronden van wettelijk vastgestelde studieopbouw (die wel worden gesignaleerd), doch ook om een cesuur aan te brengen tussen schoolse en zelfstandige werkzaamheid bevorderende opleiding, een kandidaatsexamen gewenst kan zijn. De examina dragen daarbij veelal niet meer het karakter, dat zij eertijds hadden. Deelneming aan het onderwijs houdt in veel gevallen tezelfder tijd een toetsing van kennis en vaardigheid in. Het examen, dat sinds jaar en dag tevens is opgelost in een veelheid van tentamina, vindt in feite niet plaats op een gefixeerd moment, maar strekt zich over een lange periode uit. De voorgestelde regeling komt daardoor in flagrante strijd met de actuele situatie. De mogelijkheid, die volgens het ontwerp van wet levenslang wordt gegarandeerd om examens te doen wordt daarmee veelal inhoudsloos, tenzij wordt erkend, dat deelneming aan het onderwijs gelijk staat met examen doen. Daarmee zou echter aan het wetsontwerp een goed deel van de basis zijn onttrokken.
Het onderscheid tussen het deelnemen aan het onderwijs en het bijwonen ervan is moeilijk te maken. Het wetsontwerp hecht daaraan nogal waarde. In de praktijk zal het onderscheid vaak fictief zijn en voorzover hier aan de faculteit een beslissing wordt gelaten sluipt een arbitrair element in, dat afbreuk doet aan de zekerheid, die de wet zou moeten bieden.
De bepaling, dat studenten die hun inschrijvingstermijn hebben opgebruikt daarna voor hun leven van inschrijving zijn uitgesloten, moet wel weerstand wekken. De mogelijkheid van een herkansing na een bepaalde periode moet worden geopend analoog aan de mogelijkheid, die voor de leerlingen van de middelbare scholen bestaat, die na een mislukking op latere leeftijd zelfs tot de universiteit kunnen worden toegelaten, indien zij aan voorwaarden van ontwikkeling voldoen (bij de nieuwe wet al vanaf hun 25ste jaar). De mogelijkheid van een herkansing zou ook geboden kunnen worden middels een avonduniversiteit (vgl. avondlyceum) buiten het normale onderwijs om. Bezwaren tegen de voorgestelde regeling bestaan ook met name voor die studierichtingen, waar recentelijk een verkorting van de cursusduur is ingevoerd. De belasting, die op de wetenschappelijk staf wordt gelegd bij invoering van de wet — en dat naast de effecten van de Wet Universitaire Bestuurshervorming 1970 en van de Mc Kinsey-planning — geldt a fortiori voor deze studierichtingen.

Ten aanzien van de uitvoerbaarheid van de wettelijke regelingen die worden voorgesteld valt vooreerst op te merken, dat de poging tot beperking van de studieduur ongelijke effecten moet hebben voor afzonderlijke studierichtingen en instellingen van wetenschappelijk onderwijs, gezien de ruimte van interpretatie die de wet biedt. Ook worden de studenten in ongelijke mate getroffen naar geslacht en welstand, en zelfs naar constitutie en geboortenummer (i.v.m. militaire dienstplicht). De interpretatie van de wet komt te rusten op leden van de wetenschappelijke staf. Per studierichting zal een jurisprudentie ontstaan, waarbij precedenten zwaar zullen wegen. Het is bijzonder gemakkelijk een reeks van problemen op te werpen, waarover de wet en haar M.v.T geen uitsluitsel geven. Het goede principe, dat een student die zijn propedeutisch examen heeft gehaald ook over de eindstreep van het doctoraal examen (eventueel na een inschrijvingsduur van 6 jaren) moet worden getrokken zal de wetenschappelijke staf voor dilemma's plaatsen in die gevallen, waar na afwijzing voor het doctoraal examen levenslange uitsluiting van practica zou moeten plaats vinden. De versnelde opleiding zal bijzonder staf-intensief zijn, waarbij de betrokken stafleden uitsluitend zullen opgaan in een onderwijstaak. Daarbij kan hun taak niet meer worden verlicht door kandidaat- en promotie-assistenten, zoals tot dusverre het geval was. De nieuwe regeling zal daardoor minder flexibiliteit vertonen m.b.t. de stafbezetting.

T.a.v. de post-doctorale vorming valt voorts op te merken, dat ook in deze fase de staf-begeleiding zeer intensief zal moeten zijn. Het keuze-element bij de toelating zal niet moeten worden afgestemd op maatschappelijke behoefte, maar op bekwaamheid naar het oordeel van de faculteit. Iedere student, die aan daarvoor geldende eisen van bekwaamheid voldoet, zal tot de postdoctorale opleiding moeten worden toegelaten. Dus: wel beperkte toelating, maar geen numerus clausus tot deze 'graduate-school'.
Wat het post-universitaire onderwijs betreft valt het op, dat aangenomen wordt dat dit door de betrokkenen zal worden betaald. Geheel afgezien van de vraag, of een betaling ooit de kosten zal kunnen dekken, valt hier op te merken, dat in het algemeen de werkgever de kosten zal moeten dragen, terwijl tevens een deel der doctorandi niet over de fondsen tot het volgen van deze bijscholingscursus zal kunnen beschikken.
De regeling van het post-universitaire onderwijs is in de wet onvoldoende doordacht en zal nog herziening behoeven.
Enkele slotopmerkingen mogen nog volgen. De invoering van de nieuwe wet zou samenvallen met de experimentele fasen van zowel de wet universitaire bestuurshervorming als de planning volgens het bureau Mc Kinsey, terwijl tevens het v.h.m.o. abituriënten gaat afleveren met studiepakketten, die ontoereikend zijn voor het volgen van allerlei studies aan de universiteit. Een temporisering is dringend gewenst, teneinde een chaos te voorkomen.
Indien van de nieuwe wet gunstige werkingen zullen moeten uitgaan is een integrale benadering van het gehele tertiaire onderwijs noodzakelijk. Tal van voorstellen zijn voorts onvoldoende doordacht op hun effecten bij uitvoering. In het bijzonder kan ook op deze plaats nog weer aandacht worden gevraagd voor de noodzaak om t.a.v. de cursus- en inschrijvingsduur meer flexibiliteit aan te brengen dan in het ontwerp wordt aangetroffen. Dit gebrek aan flexibiliteit staat in schrille tegenstelling tot het zeer groot aantal mogelijkheden om middels arbitraire interpretatie van de wet de bedoelingen ervan te frustreren.

stafconventen contra voorontwerp wet veringa

Het Interacademiaal Overleg van Stafconventen (I.A.O.C.) heeft in zijn vergadering van 6 april 1971 het Voorontwerp van wet herstructurering wetenschappelijk onderwijs besproken en is tot de conclusie gekomen u te moeten ontraden het onderhavige voorontwerp als ontwerp van wet in te dienen. Naar de mening van het I.A.O.C. is het noodzakelijk in de eerste plaats de capaciteit van de H.B.O. opleidingen zodanig te vergroten, dat studenten die een hogere beroepsopleiding ambiëren niet langer door onvoldoende plaatsingsmogelijkheden bij het H.B.O. gedwongen worden een universitaire opleiding te kiezen. De gewenste integratie van H.B.O. en W.O. moet er mede toe leiden dat aan degenen, die bij een propaedeutische selectie afgewezen worden voor een verdere universitaire opleiding, voldoende alternatieven bij het H.B.O. kunnen worden geboden. Deze integratie dient vooraf te gaan aan de herstructurering van het wetenschappelijk onderwijs. Het ontbreken van voldoende plaatsingsmogelijkheden bij het H.B.O. zal tot gevolg hebben, dat de doctorale opleidingen meer en meer tot alleen maar beroepsopleidingen zullen worden en niet langer een volwaardige universitaire vorming zullen geven.
Ernstige bezwaren heeft het I.A.O.C. tegen de te sterke beperking van de mogelijkheden om post-doctoraal onderwijs te volgen. De zeer beperkte toekenning — onder meer bepaald door een gelimiteerd aantal formatie-plaatsen en de maatschappelijke behoefte aan wetenschappelijke onderzoekers — aan doctorandi van het recht op benoeming tot assistentonderzoeker zal ertoe leiden, dat de beoefening van wetenschap aan de universiteit nog meer in het gedrang komt dan nu reeds het geval is, hetgeen zonder twijfel ook een nadelige invloed heeft op het pre-doctorale onderwijs.

interdisciplinair onderzoek in Tunesië

Eind april zullen voor de tweede maal enkele medewerkers van het archeologisch instituut van deze universiteit samen met een aantal studenten naar Tunesië vertrekken. Het doel van deze expeditie is de voortzetting van een archeologisch onderzoek van een Romeinse nederzetting, waarmee het vorig jaar een begin werd gemaakt. Deze plaats, Uzita genaamd, is gelegen in Midden-Tunesië ongeveer 20 km ten zuiden van Sousse, het antieke Hadrumetum.



Een van de mozaïeken, die reeds bij de opgraving van 1960 werden gevonden.

De resten van het antieke Uzita, dat reeds genoemd wordt in het werk van een anonieme Romeinse geschiedschrijver, uit de eerste eeuw v. Chr., hebben in 1960 al de belangstelling getrokken van de Tunesische archeologen. Drie peristyliumhuizen, de overblijfselen van een openbaar en particulier thermengebouw, een deel van de oude stadsmuur en enkele straten buiten de eigenlijke stadskern werden bij die gelegenheid blootgelegd.
Het onderzoek van de Nederlandse archeologen in 1970 heeft zich vooral beperkt tot het in kaart brengen van de bestaande situatie en het maken van een uitvoerige documentatie van de in 1960 gevonden muurresten, mozaïekvloeren, etc. Bij de cartering van het terrein werd belangrijke hulp ontvangen van een der medewerkers van het geografisch instituut, die met een uitgebreide technische apparatuur aan de expeditie van 1970 heeft deelgenomen. De architectuurresten en mozaïekvloeren werden in tekening gebracht door een medewerker van de afdeling bouwkunst van het kunsthistorisch instituut. Dit laatste instituut stelde ook enige fotografische apparatuur ter beschikking voor het vervaardigen van speciale opnamen. Tevens werd het vorig jaar nog een aantal sondages (proefgravingen) verricht in een der peristyliumhuizen om een inzicht te krijgen in de chronologie van de opeenvolgende bouwfasen. Aan de hand van de hierbij gevonden ceramiekresten was het mogelijk een eerste globale datering op te stellen, die loopt van de oudste aangetroffen fase in de eerste eeuw na Chr. tot in de derde eeuw. Uit deze laatste fase dateert een depotvondst met veel ceramiek en o.a. enige complete lampen. De mozaïekvloeren zijn grotendeels tweede-eeuws, enkele restauraties zijn in de derde eeuw te dateren.
Dit jaar zal het onderzoek worden voortgezet in de peristyliumhuizen, waaruit inmiddels de mozaïeken ter conservering door de Tunesische archeologische dienst zijn opgenomen. Verder hoopt men nog een van de grafvelden in de onmiddellijke omgeving te kunnen onderzoeken en de beide thermeninrichtingen aan de zuidzijde van Uzita.
De campagne, die plaatsvindt in het kader van een accoord tussen het institut national d'archéologie et arts te Tunis en het archeologisch instituut van de rijksuniversiteit te Utrecht, zal dit jaar duren van eind april tot eind mei. De leiding van het onderzoek berust bij de hoogleraar in de archeologie te Utrecht. Ook dit jaar nemen weer enkele studenten in de archeologie uit Leiden en Utrecht aan de campagne deel. Van Tunesische zijde zullen enkele archeologen van het institut national d'archéologie et arts bij de opgraving aanwezig zijn. Verder kon ook dit jaar weer met succes een beroep gedaan worden op de medewerking van het kunsthistorisch instituut in Utrecht.

J. J. V. M. Derksen



Ondoordacht en onaanvaardbaar
In deze niet mis te verstane bewoordingen gaf prof. dr. J. W. Doeve ons in een interview zijn mening te kennen over 'Veringa II'.
Het grote struikelblok blijkt te zijn de beperking van de doctoraal-studie tot vier jaar (thans vijf à zes jaar). In vier jaar kan de faculteit, aldus prof. Doeve, noch voor de praktijk noch voor de wetenschap behoorlijk opgeleide theologen afleveren.
Wordt dit voorontwerp wet, dan ziet hij maar één oplossing: de uitzonderingsmogelijkheid voor de theologische faculteit van toepassing verklaren, waardoor de doctoraalstudie met een jaar wordt verlengd. Daarboven blijft dan nog een beroepsopleiding van een jaar nodig.
Weliswaar sprak prof. Doeve voor zichzelf, maar hij meende hiermee het gevoelen te vertolken, dat in alle theologische faculteiten leeft. Prof. Sperna Weiland van de G.U. Amsterdam en prof. Mulder van de V.U. hebben zich ook reeds negatief over het voorontwerp uitgesproken.

voorontwerp veringa fel verzet theologen

Waarom vooral verzet van theologen?
De theologische opleiding bevindt zich, aldus prof. Doeve, in een bijzondere positie:
De studie bestrijkt een groot terrein, waarop verschillende disciplines samentreffen, zoals oude en moderne talen, mens-wetenschappen, geschiedenis, filosofie. Theologen moeten niet alleen de Bijbel, de Kerk en het geloof leren kennen, maar ook de wereld en de mens. Om in teamverband te kunnen werken (wat steeds meer voorkomt), moeten zij toch enig begrip hebben van de problematiek waarmee bijv. medici en sociologen te maken hebben, ook al zullen zij op specifiek theologische vragen antwoord moeten geven.
De aankomende studenten moeten van de grond af aan beginnen. Is voor andere studies vaak reeds een basiskennis op de middelbare school aangebracht, bij de theologie is dat niet het geval.
Door verruiming van de toelatingsmogelijkheden kan men ook met een deficiënte vooropleiding theologie gaan studeren. De mammoetwet heeft nadelige gevolgen gehad. Dit hangt samen met de keuze-paketten bij de V.W.O.-examens. Wie bijv. biologie of natuurkunde in zijn vakken-pakket heeft (iets wat prof. Doeve voor een aanstaand theoloog een zinnige zaak vindt), mist daardoor de vakken Grieks, Geschiedenis en één moderne taal — vakken, die juist voor theologen zo belangrijk zijn.
Voor de theologische studie is het nodig, dat men de klassieke talen en de drie moderne talen behoorlijk kan lezen. Men moet nu eenmaal werken met uit het verleden overgekomen gegevens. Maar de student moet toch bijv. ook eens in Sartre kunnen duiken. Ook voor de bestudering van de mens-wetenschappen kan hij de kennis van deze talen niet missen. Men moet kennis kunnen nemen van wat er in de drie moderne talen verschijnt.
De vakken van het propaedeutisch examen kan men nauwelijks tot de eigenlijke theologische vakken rekenen (Hebreeuws en filosofie). Toch valt de propaedeuse binnen de vier jaar doctoraalopleiding in het voorontwerp.

Veel theologie-studenten krijgen met emotionele problemen te maken, doordat er spanningen optreden t.a.v. het verwachtingspatroon. Deze bijzondere positie brengt met zich mee, dat zeker in de theologische faculteit de bekorting van de studieduur tot vier jaar als onmogelijk wordt gezien.

Streep door nieuw studieprogram
Het voorontwerp kwam voor de theologen op een zeer ongelegen moment. Twee jaar was men bezig geweest met de herstructurering van het theologisch onderwijs. Dit hield ook in de voorbereiding van een nieuw studieprogram met meer ruimte bijv. voor de menswetenschappen. Eén onderwijsprogram voor alle faculteiten — confessioneel en niet-confessioneel — bleek niet haalbaar door accentverschillen tussen de faculteiten, maar wel werd men het eens over een andere redactie van het het Academisch Statuut, die voor de faculteiten mogelijkheden bood voor modernisering van het onderwijs en verbetering van de didactiek. Veel werk moest hiertoe verzet worden, alle geledingen werden geraadpleegd, studiedagen voor studenten werden georganiseerd, een handvol rapporten verscheen en men was bijna gereed met voorstellen voor nieuwe examen-programma's aan de Academische Raad. **Wat in moeizame arbeid bereikt is wordt nu volledig doorkruist door dit voorontwerp. Wordt het wet, dan kan men opnieuw beginnen.** In de nieuwe examen-programma's was immers gerekend met een doctoraal-studie van 5 à 6 jaar, terwijl men de kerken er toe zou willen brengen het doctoraal-examen verplicht te stellen (thans nemen zij nog genoegen met het kandidaats een examen in de kerkelijke vakken), waarbij dan een aantal kerkelijke vakken in het doctoraal opgenomen zouden worden.

Propaedeutisch
In het voorontwerp wordt het propaedeutisch examen als selectief gezien. Nu acht prof. Doeve de beoordeling op de geschiktheid voor de latere maatschappelijke functie of voor wetenschappelijk onderzoeker in zulk een vroeg stadium toch al een hachelijke zaak, maar voor het propaedeutisch examen theologie geldt dit nog sterker door de aard van de examen-vakken, die niet specifiek-theologische vakken zijn. Wil het propaedeutisch examen theologie enigszins selectief zijn, dan zal men het moeten uitbreiden, waardoor de studieduur verlengd wordt.

Vaagheden
In de toelichting op het voorontwerp is gesteld dat de theologische faculteiten hun kand. examen zullen behouden, omdat de kerken dit eisen. Onduidelijk is nu, of men bedoelt een kand. opleiding van vier jaar of een opleiding voor het kand. examen + de opleiding voor het kerkelijk examen in vier jaar. Ook het beurzenbeleid is in de mist gebleven. Als het kand. examen op vier jaar gesteld is, krijgen dan degenen, die doctoraal willen doen, nog beurzen?

Post-academiale opleiding geen oplossing
Aan de post-academiale opleiding zitten volgens prof. Doeve allerlei moeilijkheden vast (wie betaalt, wie kan zo lang uit z'n werk etc.). De kerken zijn er al lang mee bezig, maar het is geen succes geworden. Belangrijker is, dat theologen in de gewone studietijd de methodiek aanleren, waarmee ze later zelfstandig kunnen werken. Niet minder dan voor schaats- en wielersport is ook hiervoor een intensieve training nodig. **Prof. Doeve ziet het trainingselement kapot gaan, omdat er niet voldoende tijd zal zijn in de voorgestelde vier jaar.**

Voor het blok gezet — waar bleef de inspraak?

'Een kwade zaak', zo noemt prof. Doeve de wijze waarop dit voorontwerp tot stand gekomen en gepresenteerd is. Hij vindt het bijzonder onelegant dat het op zó korte termijn ingediend is, zonder dat de Academische Raad gelegenheid had zich uit te spreken. De secties konden niet vergaderen vóór de datum waarop de Raad advies moest uitbrengen. Na het verzoek om toezending van de tekst van het voorontwerp voor de leden van de Academische Raad, duurde het twaalf dagen vóór men het had! De Academische Raad brengt nu een voorlopig advies uit, in de hoop, dat ook tijdens de behandeling nog wijzigingen kunnen worden aangebracht.
Dit verklaart ook waarom er nog betrekkelijk weinig reacties op het voorontwerp gekomen zijn: men heeft geen gelegenheid gehad er goed kennis van te nemen. Bovendien is het beraad bemoeilijkt door de bovengenoemde vaagheden.

(Foto's EUR: Jac. P. Stolp, museum r.u.)

'Wat blijft er van de inspraak over, waarvoor minister Veringa zelf indertijd zo ijverig gepleit heeft?' vraagt prof. Doeve. En dat, waar het zulk een ingrijpende zaak betreft! Een verzuim is ook, dat de Kerken niet geraadpleegd zijn. Zij zijn er toch ten nauwste bij betrokken, waar het de opleiding van hun dienaren betreft!



Prof. Doeve (secr. theol. fac. Utrecht): Dit is te gek . . .'

Theologische wetenschap in gevaar
Bij de beperking van de opleiding tot vier jaar zal het onmogelijk zijn er één of meerdere talen bij te doen, die men in vele gevallen (Bijbel-wetenschap, godsdienst-wetenschap) nodig heeft voor wetenschappelijk onderzoek: Akkadisch, Sanskrit, Syrisch, Koptisch, Egyptisch. Als men deze talen nog niet geleerd heeft, kan men eenvoudig geen onderzoek doen.
Ook wanneer men zich als theologisch assistent-onderzoeker op de mens-wetenschappen wil toeleggen, zal men er toch al iets aan gedaan moeten hebben en daar kan bij een doctoraal-studie van vier jaar hoegenaamd niets van komen.
Prof. Doeve vreest een vlucht van Nederlandse theologen naar het buitenland, waar men meer faciliteiten krijgt. Buitenlandse theologen ziet hij in deze situatie niet naar Nederland komen — het is trouwens de vraag, of dat ze gewenst is i.v.m. hun onbekendheid met de Nederlandse kerkelijke en godsdienstige verhoudingen. En dat, terwijl er toch al zo weinig mensen zijn voor bepaalde theologische vakken. Daarom moet deze zaak niet gebagatelliseerd worden. Nederland heeft internationaal een niveau op te houden.

Moet er wel iets gebeuren?
zo vroegen wij prof. Doeve. Denkt hij als alternatief misschien aan een numerus fixus? Neen, voor de theologische faculteit is het aantal studenten geen probleem. Aan de opleiding moet zeker iets gebeuren; er moet wellicht een kies getrokken worden', zegt hij, **'maar daarom hoef je het nog niet met een nijptang te doen!**

P. K.

EUR

Maandag 5 april waren alle medewerkers van het bureau van de universiteit uitgenodigd voor een bijeenkomst in het Jaarbeursgebouw waar dan wat voorlichting gegeven zou worden over de EUR: de Eerste Universiteitsraad. Ze waren er, de medewerkers, en niet alleen zij. Een aantal leden van de USF deelde aan de ingang stencils uit waarin zij hun bezwaren tegen de universiteitsraad uiteen zetten omdat zij vermoedden dat daar tijdens de bijeenkomst niet over gesproken zou worden.
De heer Schamhardt opende de bijeenkomst en reageerde op het bewuste stencil.
'Ik dacht dat de zin van deze bijeenkomst is', zei hij, 'om met elkaar te zien op welke wijze we de universiteit zo goed mogelijk kunnen besturen. De minister heeft getracht een zo groot mogelijke inspraak van alle geledingen te verzekeren. Ik dacht dat het een goede zaak zou zijn met de grote groep van technische en administratieve diensten te bekijken op welke wijze we tot een kandidaatsstelling kunnen komen. We kunnen nu twee dingen doen: er een rotzooi van maken, of proberen goede mensen in de raad te krijgen'. De USF boikot van de Raad werd door de secretaris van de universiteit betreurd omdat de studenten nu eindelijk de kans krijgen op een bepaalde wijze mee te gaan doen aan het besturen van de universiteit.
Het was de bedoeling dat alle genodigden op een van te voren uitgereikt biljetje de naam of namen zouden zetten van personen die zij geschikt achtten namens hen zitting te nemen in de EUR, zo zou dan een z.g. groslijst ontstaan waarop personen met meer dan tien stemmen geplaatst werden en waaruit dan uiteindelijk bij de verkiezingen twee mensen gekozen zouden moeten worden om namens de centrale diensten zitting te nemen in de EUR.
Leden van de technische commissie, n.l. de heren Balk en Van Kouwenhoven, en mevrouw Bast, beantwoordden vragen over de EUR vanuit de zaal. Ook drs. Teunis van het Centraal Stembureau was — als souffleur — aanwezig.



Daar was allereerst het punt dat de wetenschappelijke medewerkers die behoren tot de U.B. en de centrale diensten in de EUR horen bij het niét-wetenschappelijk personeel. Wat zijn de motieven geweest deze indeling toe te passen? Welnu, het bleek dat maatstaf voor deze indeling was geweest of het wetenschappelijk onderwijs en onderzoek al dan niet onder toezicht van een hoogleraar geschiedde.
De USF liet het niet bij het uitdelen van stencils, zij probeerden hun stencil ook toe te lichten. Het lukte hen te betuigen waaróm ze tegen de EUR waren (n.l. omdat de scheiding tussen wetenschappelijk- en niet wetenschappelijk personeel en studenten te verwerpen is). Zij geven de voorkeur aan het kiezen van de personen niet op grond van hun behoren tot een bepaalde geleding, maar

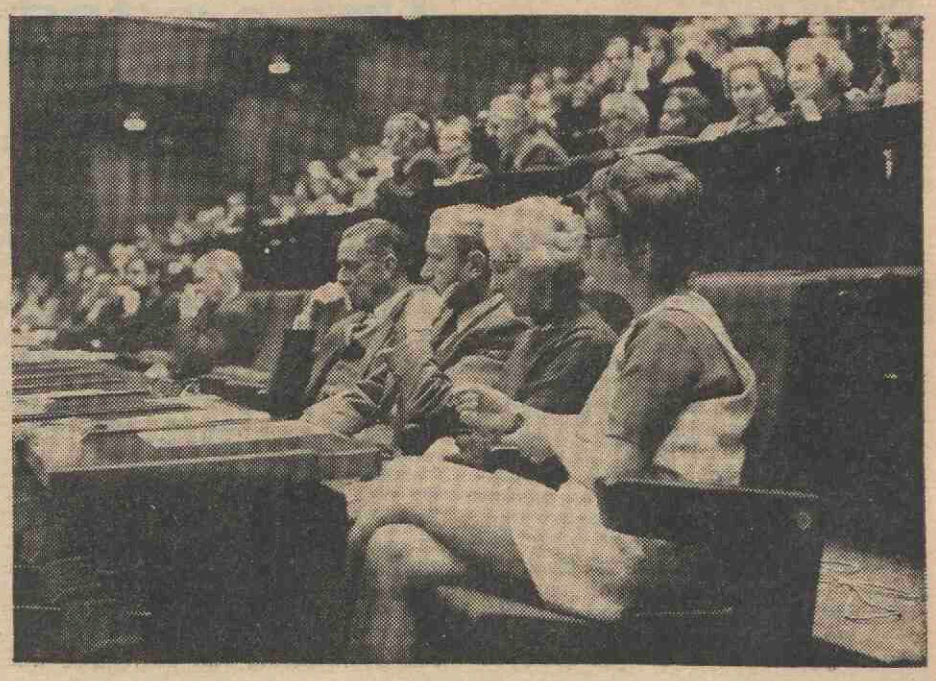

op grond van hun programma. Discussie hierover vond de heer Schamhardt niet ter plaatse, zodat de volgende vraagsteller aan het woord werd gelaten: Hoe komen de mensen die in de EUR gaan zitten aan hun tijd? Mevr. Bast antwoordde dat nog zou moeten blijken hoeveel tijd het lidmaatschap van de EUR zou vragen, maar dat zij wist dat leden van de gemeenteraad één dag voor hun werkzaamheden uittrokken, hetgeen iemand uit de zaal de spontane kreet ontlokte: daarom gebeurt het ook zo slecht!
Even voordat de groslijst zou worden samengesteld kwam uit de zaal nog de opmerking dat het erg onbevredigend was na zo'n korte tijd van voorbereiding nu al te moeten komen tot een groslijst temeer daar zoveel mensen op deze vergadering niet aanwezig konden zijn. Dit ongenoegen — de korte tijd van voorbereiding — was al in meer vragen naar voren gekomen. Het is dan ook voor velen een enorme handicap nauwelijks te weten wat voor persoon in de raad wordt gestemd en wat voor opvattingen deze heeft. Desalniettemin werd een groslijst opgesteld. Dit waren de uitslagen:

De zeven personen met het hoogste stemmenaantal waren: de heren A. Korff (80) en J. van Heyst (65), mej. W. van Lanschot (51) en de heren J. J. Maree (38), Tj. P. Storm van Leeuwen (26), J. J. Koning (21) en G. H. A. v. d. Werve (11).

Natlabdagen

Ter gelegenheid van de jubilea van F.O.M. en N.N.V. houden natuurkundige laboratoria over het hele land een 'open dag'. Ieder die in een van deze laboratoria een kijkje wil nemen is dan hartelijk welkom. In Utrecht zullen de laboratoria ook zaterdag 24 april voor het publiek geopend zijn.

Fysisch Laboratorium (Rijksuniversiteit Utrecht). Open: vrijdag 23 april van 10.00 tot 12.30 uur en van 13.30 tot 17.00 uur; zaterdag 24 april van 10.00 tot 12.30 uur. Er zijn zes afdelingen:

Bijlhouwerstraat 6. Technische natuurkunde - biofysica - atoomfysica - elektronica - Contactpersoon: dr. H. M. Wouters, 030-331123.

Eisenhowerlaan 4. Medische fysica - fysiologische fysica. Contactpersoon: drs. J. Verschuure, 030-938848.

Sorbonnelaan 4 (Uithof). Instrumentmakerij - glasblazerij. Contactpersoon: ir. B. Bollée, 030-531645.

Princetonplein (Uithof). Robert Van de Graaff Laboratorium. Kernfysica - 12 MV Van de Graaff-tandemgenerator - pulsgenerator - radiobiofysica. Contactpersoon: dr. ir. A. Vermeer, 030-531492.

Princetonplein (Uithof). Vaste-stofonderzoek. Contactpersoon: dr. H. J. Krusemeijer, 030-532414.

Leuvenlaan 21 (Uithof). Voor-kandidaats praktica natuurkunde (Transitorium 1). Contactpersoon: dr. J. Kuperus, 030-531045. Didaktiek van de natuurkunde (onderwijsmethoden). Contactpersoon: dr. H. P. Hooymayers, 030-531181.

FOM-Instituut voor Plasmafysica, Rijnhuizen (Jutphaas). Open: vrijdag 23 april van 13.30 tot 17.00 uur en zaterdag 24 april van 9.00 tot 12.30 uur. Plasmafysica - thermonucleair onderzoek - gasontladingen - microgolven - onconventionele hoogspannings- en sterkstroom-techniek - elektronica - vacuümtechniek - mechanische techniek Contactpersoon: dr. W. J. Schrader, 03471-1224, toestel 218.

enquête projectgroep wetenschapsbeleid in discussie (rectificatie)

Slot antwoord aan Overdulve moet zijn: 'Wij zijn blij dat mensen zich positief opstellen met betrekking tot zaken als wetenschapsbeleid. Wij blijven van mening dat basiswetenschappen noodzakelijk zijn; wij blijven ook van mening dat er over de verhouding basiswetenschappen — toegepast onderzoek nog meer dingen te zeggen zijn. Tenslotte hopen wij dat instituten waar basiswetenschappen worden beoefend een betere motivatie hebben dan de lange traditie die zij hebben op dat gebied'. (Deze tekst stond abusievelijk in het antwoord aan Freudenthal).
Ondertekening antwoord aan Freudenthal moet zijn: 'Eerste reactie van enige leden van de projectgroep wetenschapsbeleid: Zandrie Albada (student theologie), Peter Ehrhardt (student psychologie) en Paul de Laat (student theor. natuurkunde)'.

faculteitsblad over dienende en verdienende jurist

Sinds een paar maanden is het bulletin van de juridische faculteitsvereniging (J.S.V.U.) op de naam na aan het uitgroeien tot een volwaardig faculteitsblad. Het blad heeft nog wel de naam JSVU-bulletin, maar redactie (bestaande uit docenten én studenten) en inhoud veranderden gedegen. Zoals de medische faculteit in het Fakblad zijn veel gelezen faculteitsblad heeft, krijgt de juridische faculteit het in het JSVU-Bulletin. De financiering met alle daaraan verbonden moeilijkheden vormt echter nog een probleem.

Behalve met specifieke faculteitsproblemen (hooglerarenbenoemingen, werkgroepen, studieprogrammering) is het JSVU-Bulletin recentelijk ook met — natuurlijk — juridische benaderingen van actuele zaken als abortus, volkstelling, commissie-Mulder en anti-stakingswet uitgekomen. De redactie van het JSVU-Bulletin heeft aangekondigd om eind april een speciaal onderwijsnummer uit te brengen, dat met name de consequenties voor het rechten-onderwijs van het onlangs gepubliceerde Voorontwerp-van-wet over de herstructurering van het wetenschappelijk onderwijs (Posthumus) zal bespreken.
Opvallend voor de buitenstaander, die de rechtenfaculteit veelal niet anders kent dan uit snerende benamingen als 'academische b.l.o.' en 'bolwerk van conservatisme', is de in het JSVU-Bulletin gevoerde polemiek over de juridische beroepspraktijk. Onder de titel 'Dienen of verdienen?' zwengelde wetenschappelijk medewerker Frits de Graaf de discussie aan. Deze pleit ervoor dat 'juristen hun kennis van het rechtssysteem, dat voor justiciabelen niets anders is dan een doolhof, die het gouden kalf van het establishment omringt, ter beschikking moeten stellen om ze te helpen hun oplossingen en ideeën een kans te laten krijgen'. Volgens Frits de Graaf zouden de naar maatschappijvernieuwing strevende actiegroepers moeten helpen, opdat ze niet 'met harde of zachte hand worden teruggebracht in het systeem'. Prof. N. E. Algra schrijft in het volgend Bulletin dat het artikeltje van Frits de Graaf bij hem 'beelden opriep die nogal wazig waren'. De hooggeleerde schrijver meent dat de maatschappijhervormers niet gebaat zijn bij juridische hulp, om die wetten te omzeilen, die ze juist radicaal veranderd wensen. 'Die mensen, aldus prof. Algra, kunnen nauwelijks verwachten dat hun pogingen, de samenleving te ontbinden, de zegen krijgen van juristen, die er zijn om de samenleving te helpen'. Een Bulletin later vaart Frits de Graaf weer tegen prof. Algra uit en verklaart zich geheel oneens met hem. Hij schrijft: 'De schijn is gered: juristen dienen wel de samenleving, maar ze maken zelf uit, wie daartoe behoren en wie niet'. Intussen zijn terecht meer Utrechtse (aankomende) juristen zich gaan interesseren voor de implicaties van hun beroep. Het gevolg is een werkgroep, naar de resultaten waarvan wij benieuwd zijn.

P. van Asseldonk

Universiteit

Agenda

23 april: promotie H. W. van Helsdingen, Nicolaas Maesstraat 86, Amsterdam Oud-Zuid, op: 'Historier' en 'Peindre'. Poussin's opvattingen over kunst in het licht van de discussies in de Franse kunstlitteratuur in de tweede helft van de zeventiende eeuw. Sen. zaal: 15.15 uur.

26 april: expositie: Van Pasternak tot Amalrik: de Russische oppositie in de jaren 1957-1970. Dagelijks van 11.00-11.00 uur in De Kargadoor, tot 1 mei.

26 april: oratie prof. dr. K Verhoeff, buitengewoon hoogelraar in de algemene fytopathologie. Aula 16.15 uur.

27 april: Veritas Plee, een vrije blijvende speelavond. Beweging-improvisatie-kreatief spel, 20.30 uur.

27 april: promotie mevrouw F. de Maat-Bleeker, Park Arenberg 12, De Bilt, op: Inhalatie-allergie en desensibilisatie bij constitutioneel eczeem, Sen. zaal: 16.15 uur.

28 april: instituut voor sonologie; colloquium 'Geluid en Kijken'. Plompetorengracht 14-16; aanvang 13.30 uur.

28 april: promotie A. Graveland, Molenkamp 10, Bennekom, op: Modification of the Lipoxygenase reaction by wheat glutenin. Sen. zaal: 16.15 uur.

29 april: film: '50 jaar Sovjet-Unie 1917-1967'. KRO-programma van H. Neuman. Kargadoor, Oude Gracht 36, 20.00 uur.

29 april: promotie F. Muurling, Plantsoen 23, Leiden, op: Oestrische en ovariële aktiviteit bij Texelse schapen in Nederland. Sen. zaal: 16.15 uur.

1 mei: forum over 'De herwaardering van Stalin en de toenadering Oost-West'. De Kargadoor, Oude Gracht 36, 20.00 uur.

2 mei: Bach-cantate no. 108, Geertekerk 19.30 uur, toegang gratis.

3 mei: concert door Utrechts Studenten Symfonie orkest, Geertekerk 20.15

4 mei: Veritas Plee, een vrije blijvende speelavond. Beweging-improvisatie-kreatief spel, 20.30 uur.
uur.

10-14 mei: postgraduele cursus in Rhinochirurgie, in de keel-, neus- en oorheelkundige kliniek van het Academisch Ziekenhuis.

Evangelische Universiteits Gemeente
Diensten
Zaterdag 24 april: 17.30 uur, Cunera, voorganger pastor H. van Waveren.
Zondag 25 april: 10.30 uur, Janskerk, voorganger dr. J. M. van Minnen; 10.30 uur, Cunera, voorganger pastor H. van Waveren; 10.30 uur, Geertekerk, voorganger ds. J. R. Nienhuis jr.; 10.30 uur, Doopsgezinde kerk, voorganger dhr. H. A. v. d. Hoed; 10.30 uur, Ev. Lutherse kerk, voorganger ds. Th. B. W. G. Gramberg; 12.00 uur, Geertekerk, EUG-dienst, voorganger pastor H. van Waveren, Exodus 4; 17.30 uur, Cunera, voorganger pastor H. van Waveren; 19.00 uur, Pieterskerk, voorganger dr. N. van Egmond.
Dinsdag 27 april en donderdag 29 april: 12.30 uur, Cunera, voorganger pastor G. Oostvogel.a

Mededelingen
Tijdens de diensten in de Janskerk en de Geertekerk is steeds een kindercrèche aanwezig. Na afloop van deze diensten is er gelegenheid tot koffiedrinken.

Agenda
Donderdag 29 april: 20.00 uur, Cunera, leeszaal, video-projekt, 'Bestaat God?' een discussie tussen Kief, H. van Praag en ds. Okke Jager.
Tevens is men deze avond hartelijk welkom op de instuif in de leeszaal.

vergaderingen

Uit de Curatorenvergadering van 19 april 1971

1. ER KOMT SCHOT IN DE HERSTRUCTURERING AARDWETENSCHAPPEN.
Hoe is de stand van zaken bij de herstructurering aardwetenschappen? Dr. Verwey geeft een toelichting. De sectie aardwetenschappen van de Academische Raad is er indertijd niet uitgekomen. Een ingestelde commissie onder leiding van dr. Verwey heeft daarop een rapport geschreven, waarin als principe de concentratie werd aangenomen. De Academische Raad verwierp het rapport. Een nieuwe commissie (Doeglas) concludeerde tot concentratie in Utrecht en aan de V.U. Daartegen kwam opstand van verschillende universiteiten, die zo'n concentratie voor henzelf nadelig vonden. Nu is er in principe besloten dat er een concentratie komt in Utrecht en in Amsterdam (V.U. en G.U.) in de verhouding 2:1. Daarnaast zullen kleine groepen blijven bestaan. Er moet nu vóór de zomer een overeenkomst worden gesloten, waarin de universiteiten zullen participeren. Utrecht neemt het initiatief. Dat betekent wel dat Utrecht een nieuw instituut moet stichten. Mensen en geld moeten extra beschikbaar worden gesteld door het ministerie. In vijf jaar moet de zaak rond zijn. Bij de subfaculteit van Utrecht zijn vijf vakatures. Er liggen reeds weliswaar voordrachten in Den Haag, maar de nieuwe concentratie moet de kwestie opnieuw bekijken. Curatoren feliciteren dr. Verwey met het resultaat.

2. MCKINSEY
Vooral van Groningen, deelt de secretaris mee, zijn nogal scherpe kritische opmerkingen gekomen tegen de gang van zaken rond het McKinsey-rapport. Twee hoofdpunten in die kritiek zijn, dat ten eerste ten aanzien van de aantallen studenten en ten tweede ten aanzien van de beschikbare financiën vóóraf duidelijkheid zou moeten zijn. Een halszaak blijkt positie en verantwoordelijkheid van de stuurgroep te zijn.

3. VERKIEZINGSZAKEN
De Universiteit van Utrecht blijkt 19.800 kiesgerechtigde personen op te leveren. Er zijn 11 klachten binnengekomen tegen de kiesregisters die inmiddels behandeld zijn. De heer Maree, die hoogst waarschijnlijk kandidaat zal worden gesteld voor de Universiteitsraad, is teruggetreden uit het Centraal Stembureau. Mej. Nefkens zal hem opvolgen.

4. ENQUÊTE WETENSCHAPSBELEID
De secretaris doet mededeling van het feit dat de enquête van het bureau vormingswerk inzake het wetenschapsbeleid nogal deining heeft veroorzaakt in kringen van het wetenschappelijk corps. Er zal een gesprek zijn met drs. Rijntjes en ook de Senatus Contractus zal zich met de kwestie bezig houden.

5. UTRECHT EN DE SPORT
De voorzitter vraagt hoe het zit met de interfaculteit lichamelijke opvoeding die blijkens berichten nu naar de V.U. gaat. De secretaris deelt mee dat het niet zo maar uitgesloten is, gezien de druk vanuit de sportwereld die Utrecht boven de V.U. prefereert, dat Utrecht ook voor de vestiging van een interfaculteit in aanmerking komt. De opvattingen over de sport tussen Amsterdam en Utrecht (prof. Biersteker, prof. Rijsdorp) lopen nl. sterk uiteen.

6. HERSTRUCTURERING WETENSCHAPPELIJK ONDERWIJS
Dr. Ruppert vraagt zich af of het wel juist is, dat de minister van Onderwijs en Wetenschappen een voorontwerp van een wet indient dat door een opvolger zal moeten worden afgehandeld. Het is eigenlijk onverantwoord dat er onder grote druk door allerlei colleges snel moet worden gereageerd. Kunnen Curatoren niet beter wachten met reageren tot het wetsontwerp er is? Heeft het zin dat Curatoren van Utrecht nog een brief versturen op b.v. 21 april, terwijl de minister eigenlijk van plan is nog vóór de 28e april het wetsontwerp in te dienen?
Ook de Academische Raad heeft zich in zijn reactie van 13 april o.m. duidelijk teleurgesteld betoond over het tempo waarin de zaak afgehandeld wordt. Curatoren besluiten nog niet te reageren, althans niet wat de inhoud van het wetsontwerp betreft. Er gaat een brief uit naar de minister waarin Curatoren meedelen dat zij wachten met reageren tot het wetsontwerp er is. Prof. Diepenhorst heeft wel bezwaren tegen de herstructurering. Ten eerste acht hij de voorgestelde selectiemaatregelen niet voor alle studierichtingen geschikt. Ten tweede heeft hij bezwaren tegen de methoden van examen-afnemen. Men doet geen examen tegenover een machine (multiple-choice methode) maar tegenover mensen. Ten derde meent prof. Diepenhorst dat er voor de studenten een college van beroep moet worden ingesteld, zodat eventueel onrecht tot een minimum wordt beperkt. De maatregelen die nu in de wet worden voorgesteld vindt hij te weinig.

7. INTERFACULTEIT POLITICOLOGIE
Op 11 maart heeft de Senatus Contractus zich verenigd met het voorstel van de Commissie Politicologisch Studiecentrum aan de minister van Onderwijs en Wetenschappen in overweging te geven het Academisch Statuut zó te wijzigen dat er een interfaculteit politicologie (Rechten, Letteren, Sociale Wetenschappen, Interfaculteit Aardrijkskunde en Prehistorie) kan worden opgericht. De rector geeft een toelichting. Men wil beginnen met een bijvakstudie politicologie en men hoopt op een volledige (doctoraal) opleiding. Dr. Ruppert vindt dat de Commissie niet altijd adequaat is ingegaan op de verschillende en vaak steekhoudende kritiek op het rapport dat de Commissie op 26 juni 1970 indiende. Dat dit vak gedoceerd moet worden is juist. De vraag is: moet dit ook in Utrecht? Al zwak je je positie af, die vraag moet je eerlijk willen stellen. Dr. Ruppert vindt ook dat de theologische faculteit onvoldoende betrokken is bij deze zaak, hoe vriendelijk ze ook gereageerd hebben.
De secretaris vraagt wat de konsekwenties zijn, wanneer het kandidaatsexamen straks wegvalt. Valt dan niet het hele plan? Of krijgen we dan een **volledige** studierichting? Die konsekwentie zit er wel degelijk in. Curatoren vinden dat de gestelde vragen naar de Senatus Contractus moeten. Prof. Diepenhorst wil de vraag van dr. Ruppert onderstrepen, nl. in deze zin: is er niet zo overvloedig gelegenheid sociale wetenschappen te bestuderen in Nederland, dat we al moeten aarzelen, gezien de maatschappelijke behoefte aan afgestudeerden, ook in Utrecht nog weer een nieuwe studierichting te creëren? Deze vraag is ook door prof. Mossel aan de Commissie gesteld. De Senatus Contractus wordt om nader advies gevraagd.

8. Op 17 mei, 9.30 uur, vergaderen Curatoren opnieuw.

Uit het D.B. van 5 april 1971
1. Het D.B. gaat akkoord met het voorstel van de subfaculteit psychologie dr. M. Johnson uit Lund voor een jaar als

gastdocent in de parapsychologie op te laten treden.
2. Het Pedagogisch Instituut krijgt met ingang van heden een andere naam: Instituut voor Pedagogische en Andragogische Wetenschappen.
3. Voor de EUR-verkiezingen moet de nodige propaganda gemaakt worden. In overleg met de reeds hard werkende technische commissie zal de afdeling public relations en voorlichting een voorstel doen een propaganda-commissie in te stellen.
4. Vijf hoofden van openbare scholen voor gewoon lager onderwijs te Alkmaar achten het, na overleg met de inspekteur van het Lager Onderwijs in de inspektie Alkmaar, gewenst tot vernieuwing van het onderwijs in de vakken aardrijkskunde, vaderlandse geschiedenis en kennis der natuur te komen. Utrecht wordt om hulp gevraagd. De brief gaat door naar het instituut voor pedagogische en andragogische wetenschappen.

Uit het D.B. van 13 april 1971
1. S.S.R. organiseert een forumdiscussie over de a.s. universiteitsraadsverkiezingen. De rector magnificus zal in het forum zitting hebben. Let op de agenda!
2. Onder voorzitterschap van de heer W. Spans is er een propagandacommissie voor de verkiezingen in het leven geroepen. Leden zijn onder meer mevr. mr. M. B. N. A. Bast-Huls (Technische commissie verkiezingen) en drs. C. Gruting (Centraal Stembureau). Een aantal uitvoerende leden in de journalistieke en grafisch-technische sector completeren de commissie.
3. Op maandag 19 april 1971 vergaderen curatoren openbaar in zaal 1 van het Academiegebouw. Aanvang 9.30 uur.
4. De universiteit van Groningen stuurt een afschrift van de brief aan de minister van Onderwijs en Wetenschappen betreffende het McKinsey rapport. Wie het lezen wil: in het Perscentrum ligt het.
5. De senatus contractus van de universiteit van Utrecht heeft een uitvoerige brief geschreven aan het D.B. over de herstructurering van het wetenschappelijk onderwijs. We drukten het stuk in 'U' af. Het D.B. zal het stuk meezenden naar de minister.
6. De Academische Raad is van plan een Sectie Informatica in het leven te roepen. Utrecht zal twee personen mogen aanwijzen voor deze sectie. De vraag zal worden voorgelegd aan de Senaatscommissie Informatica.
7. De Academische Raad heeft een Sectie Planologie en Stedebouwkunde ingesteld. Prof. dr. Chr. van Paassen en student R. Scheele zullen als vertrouwensmannen Utrecht in de sectie vertegenwoordigen.



dat de 16 mm 6 plateau montagetafel eindelijk bij het OMI aanwezig is;
dat er nog gelegenheid is in te tekenen op een leesportefeuille met foto, film en AV tijdschriften;
dat er 3 soorten Super 8 projektoren beschikbaar zijn voor uitlenen, waaronder cassette en 2-formaten projektoren;
dat alle soorten foto — film en TV werk door het OMI kan worden verricht;
dat ook een Philips LFH 0086 dikteerrecorder en afluisterapparaat met voetpedaal aanwezig is voor uitlenen alsmede een Philips Pocket Memo Recorder.

Instrumentale en vocale edities voor de opera
Enige tijd geleden heeft er in dit blad een stukje gestaan over de vocale auditie voor de opera 'Rappresentazione sacra di anima e di corpo' van Emilio del Cavalieri uit 1610.
Deze auditie heeft nog niet plaatsgehad, en je kunt je er nog steeds voor opgeven. In de laatste week van september en de eerste week van oktober zal namelijk onder leiding van het kosmu dit werk opgevoerd worden in Utrecht en waarschijnlijk in een aantal andere steden.
Deze opera behandelt de lotgevallen van het lichaam en de ziel, en kan beschouwd worden als het eerste scènische oratorium of de eerste geestelijke opera. Drie jaar geleden is hij voor het eerst weer met groot succes opgevoerd tijdens de Salzburger Festspiele. Speciaal voor de komende voorstellingen is de partituur muziekhistorisch zo juist mogelijk bewerkt. Voor de uitvoering is een koor van ongeveer 35 mensen nodig, 10 solisten en een klein instrumentaal ensemble. De muzikale leiding berust bij Joop van Zon en Jan Bogaarts.
Bij de vocale editie zal er uiteraard gelet worden op de kwaliteit van je stem, en bovendien of je van blad kunt zingen. Er is een instrumentale auditie voor zeven violen, zes altviolen, drie celli, één contrabas, een blokfluitconsort, luiten, theorbe, gitarones. Er zullen voor de grote vakantie ongeveer 10 repetities plaats vinden, en verder zal er eind augustus en de hele maand september intensief gerepeteerd worden. Als je tijd hebt en mee wilt doen stuur opgave van stem of instrument naar Kosmu, Wilhelminapark 23, of: Charles Fabius, Hugo de Grootstraat 1, Utrecht.

open universiteit

Als voorlichtingsambtenaren van nederlandse universiteiten en hogescholen maakten we een bliksemreis langs een aantal engelse universiteiten en universitaire instellingen. Bovenaar de lijst stond de Open University. Een veredelde LOI opleiding, zeggen sommige mensen boos. Je kunt het ook in engelse universitaire kringen horen. Een verbeterde TELEAC, die schijntitels gaat uitdelen, denken we vaak. Er zijn engelsen die dat ook denken. Toch gaat de Open University, de gigantische geprogrammeerde televisie-universiteit, over een goed jaar op volle toeren draaien.
We werden er brits en met understatements ontvangen door een aantal collega's die geteisterd waren door de PTT staking en een heleboel andere dingen die mis gingen. Rond een statig buiten worden de nieuwe gebouwen van de Open University opgericht. In het land wachten 25.000 studenten om te starten. Meer dan 250 studiecentra (volksuniversiteiten?) in het land, bemand met part-time studiehelpers (enkele duizenden) geven desgevraagd studieadviezen. Het materiaal dat uitgaat naar de studenten is prachtig, uitstekend verzorgd, modern van opzet. Wat engeland aan intellect op te brengen had is er tegen aan gegooid.
We konden vragen wat we wilden. Uit die vragen en antwoorden een paar saillante zaken:
Is zo'n tv-academie nu niet het omgekeerde van de onderwijsvernieuwing ? U komt niet verder dan (indirecte) hoorcolleges. Projectonderwijs is onmogelijk.
Antwoord: we gaan maar tot bachelors degree en via de studiecentra in het land is het wel degelijk mogelijk dat groepen studenten samen projecten opzetten.
Kost dit allemaal niet verschrikkelijk veel geld?
Antwoord: als een derde van de studenten afstudeert (en dat halen we wel) kosten ze nog niet een derde van wat ze aan de universiteit kosten.
Waarom is de grens gezet op 21 jaar en ouder?
De conservatieven hebben nu gevraagd de grens te verlagen tot 18. Ons doel was oorspronkelijk geen concurrentie aan te gaan met de universiteiten, maar juist hulp te bieden in een 'markt' die anders verloren dreigt te gaan. Als de regering 't anders wil betekent dat wel een nieuwe toevloed van studenten.
Hoe wilt u de practica-behoefte oplossen?
Niet eenvoudig. We hebben eenvoudige sets laten ontwerpen voor huisgebruik. De rest kan op de studiecentra gebeuren. We hebben zelfs een postordermicroscoop laten ontwerpen door een paar professoren. Die kunnen de mensen voor een krats krijgen.
(We hebben het apparaat gezien, een wonder van vernuft, maar of het aan de eisen voldoet weten we niet).
De Open University is er nog lang niet, inhoudelijk gezien. Maar het enthousiasme over de formule is groot. Vanuit alle delen van de wereld (de japanners waren het eerst) stromen de bezoekers toe. De formule slaat aan. De vraag of je in nederland ook zoiets moet doen is geen vraag. Heel diep in het Teleac archief liggen beslist plannen die op de Open University lijken. We hebben het toen niet aangedurfd. We zijn ook niet brits.

AvdM

Beurzen
Beschikbaar Ierse, Iraanse, Zuid-slavische, Poolse, Tsjechische, Zweedse, Roemeense, Hongaarse, Turkse, Nieuw-Zeelandse, Italiaanse, en Noorse beurzen. De beurzen zijn bestemd voor studenten en-of jonge afgestudeerden.
Het ministerie van onderwijs en wetenschappen stelt een studiebeurs beschikbaar voor studie aan het instituut voor Europese geschiedenis te Mainz gedurende het academisch jaar 1971-1972. De beurs is bestemd voor jonge afgestudeerde (kerk)historici.
Inlichtingen: Afdeling internationale betrekkingen van het ministerie van onderwijs en wetenschappen.

Holland festival 1971
Twintig jonge Nederlanders worden dit jaar in de gelegenheid gesteld het Holland Festival 1971 bij te wonen en een onderwerp dat met het festival verband houdt nader te bestuderen. Aan dit studie project kan o.a. worden deelgenomen door studenten van universiteiten en hogescholen.
Inlichtingen: Holland Festival, Honthorststraat 10, Amsterdam. Telefoon (020) 72 33 20.

Medewerkers

Röntgenologisch borstonderzoek
Met het oog op de periodieke tweejaarlijkse gelegenheid die geboden wordt voor een röntgenologisch borstonderzoek wordt uw aandacht gevraagd voor de volgende punten:
Diegenen die door middel van de rode (of blauwe) kaart de wens te kennen hebben gegeven aan dit onderzoek deel te nemen ontvangen een persoonlijke oproep met vermelding van tijd en plaats. Deze dient men mede te nemen!
Al degenen die wél hun gezinsleden hebben opgegeven maar niet zichzelf, ontvangen géén oproep omdat verondersteld wordt dat zij niet wensen deel te nemen.
In Utrecht zal de gelegenheid daartoe worden geboden op 27, 28 en 29 april a.s.
Behalve de opstelling bij het Spoorwegmuseum bij de Maliesingel (dus niet zoals vroeger op het Domplein) is er ook een aantal uren gepland in de Uithof (grote parkeerplaats hoek Uppsalalaan-Heidelberglaan) op 26 april, uiteraard alleen ten behoeve van diegenen die in de Uithof werken.
Bij de aanmeldingen van gezinsleden zijn er enkele van kinderen beneden 15 jaar. Deze ontvangen géén oproep zoals duidelijk op de informatiekaart stond vermeld.
Iedereen wordt dringend verzocht zich te houden aan de opgegeven tijden. Van 12.00-13.30 uur en na 16.45 uur is de auto gesloten. In die periode en na 16.45 uur is er dus ook niemand opgeroepen.
Het onderzoek buiten Utrecht vindt plaats op nog nader aan te geven tijden en plaatsen.
Voor eventuele vragen kan men zich wenden tot mej. A. Gonsalves, B. G. D., tel. 331526 toestel 34.

Colloquium instituut voor sonologie
28 april 13.30 uur, collegezaal
Geluid-kijken, Ton Bruynél, Dick Raaijmakers, Peter Struycken; naar aanleiding van de tentoonstelling in het Stedelijk Museum te Amsterdam (de tentoonstelling geluid-kijken is geopend tot 2 mei). Instituut voor Sonologie, Plompetorengracht 14-16, Utrecht.

Commissie Technische Referaten (C.T.R.)
Groep: mechanische- en glasinstrumentenbouw.

Ingaande 1 april jl. is een nieuw opgesteld reglement voor de C.T.R. van kracht geworden. Hieronder een uittreksel met de belangrijkste punten en vermelding van de samenstelling van het nieuwe bestuur.

1. doelstelling
Het is de taak van de C.T.R. door inleidingen, discussies, werkdemonstraties, lezingen, voordrachten, vertoning van technische films e.d. de bekwaamheid der aan de Universiteit verbonden technici te vergroten en hen wederzijds ervaringen te doen uitwisselen.
2. bestuur
Het bestuur bestaat uit vijf leden: de voorzitter, secretaris, penningmeester en twee leden, waarvan één lid uit de glassector.
3. bestuursverkiezing
Iedere twee jaar wordt op de algemene ledenvergadering in december een bestuursverkiezing gehouden.
4. leden
Alle leden zijn verbonden aan de Universiteit Utrecht.
In Universiteitsverband werkende metaal- en glasinstrumentmakers (zoals bij F.O.M., T.N.O. e.d.) kunnen als gastlid met adviserende stem toetreden.
Normen voor toetreding: Technici kunnen uit hoofde van hun functie of rang, op eigen verzoek, als lid/gastlid toetreden. De volgende richtlijnen gelden daarvoor: a. chefs van werkplaatsen, ongeacht hun rang; b. plaatsvervangende chefs van werkplaatsen met tenminste de rang van technicus A; c. technici, werkzaam in- of gebonden aan een instrumentmakerij, aan wie tenminste de rang van hoofdtechnicus is toegekend.
5. adviseurs
In overleg met het bestuur van de C.T.R. kunnen één of meerdere adviseurs door de secretaris van de Universiteit worden benoemd. De adviseurs hebben geen stemrecht.
6. vergaderingen
De C.T.R. vergadert, behalve in de maanden juni, juli en augustus, éénmaal per maand. De glasinstrumentmakers kunnen, indien gewenst, apart vergaderen. In werkplaatsen, waar meerdere personeelsleden lid van de C.T.R. zijn, moet het bezoek aan de vergaderingen in overleg met de beheerder worden geregeld.
7. excursie(s)
Tenminste éénmaal per jaar organiseert de C.T.R. een dagexcursie.
8. begroting
Vóór de aanvang van elk kalenderjaar moet een kostenbegroting bij het Universiteitsbureau worden ingediend.
9. jaarverslag
Aan het eind van elk kalenderjaar wordt een jaarverslag samengesteld, bestemd voor: de secretaris van de Universiteit, het hoofd van de Hoofdafdeling personeel, de beheerders, de adviseur(s), de leden.

Samenstelling bestuur: voorzitter: B. van Zijl, Transitorium 1, Leuvenlaan. Tel. 53.10.30; secretaris: A. Reuvecamp, van 't Hofflab., Sterrenbos 19, tel. 33.15.14; penningmeester: A. A. Dost, Dierkunde, Janskerkhof 3, tel. 33.24.15; leden: Tj. Kuipers, Lab. v. Algemene Chemie en G. Weyman, Farmacologisch Laboratorium.

Individuele huursubsidie
Met ingang van 1 april 1971 is een gewijzigde regeling voor de individuele huursubsidie van kracht geworden. Voor deze regeling komen nu in aanmerking al degenen die een belastbaar inkomen over 1970 hadden van *f* 17.000,— of minder (dit was *f* 15.000,— of minder), en daarvan meer dan 15 - 17 procent aan huur betalen voor een woning welke na 1960 met rijkssteun is gebouwd. Formulieren voor het aanvragen van deze subsidie zijn te verkrijgen bij het gemeentehuis van de woonplaats. Wij maken u erop attent, dat een aanvraag voor huursubsidie voor 1 juli dient te worden ingestuurd.

Dependance hoofdafdeling personeel in de Uithof
Hierbij vestigen wij uw aandacht op de dependance van de Hoofdafdeling Personeel in het Transitorium II, kamer 24.19.04, toestel 1909, waar volgens onderstaand tijdschema medewerkers van de Hoofdafdeling Personeel aanwezig zijn voor het verstrekken van inlichtingen aan het in De Uithof werkzame personeel.
Dinsdagmorgen van 9.00 — 12.00 uur over kindertoelage-kinderbijslag en onregelmatige dienst.
Woensdagmorgen van 9.00 — 12.00 uur over vergoeding reis- en pensionkosten, pensioenkwesties, buitengewoon verlof, huisvesting, ambtenarenspaarregeling, collectieve ziektekostenverzekering O.H.R.A., vervullen van nevenfunkties en rechtspositie.
Donderdagmorgen van 9.00 — 12.00 uur over het tekenen van arbeidsovereenkomsten (na oproep), salarisbetalingen c.q. berekeningen. Tevens bestaat op deze morgen de gelegenheid tot het melden van persoonlijke gegevens zoals huwelijk, adresverandering, behalen van diploma's, verandering betalingswijze e.d.

Het bovenstaande brengt geen wijziging in de normale procedure via uw personeelsfunktionaris.

Student-assistenten opgelet
Zie onder rubriek studenten.

Studenten

Student-assistenten opgelet
Bij afloop van uw arbeidsovereenkomst als student-assistent, bent u niet meer verzekerd tegen ziektekosten, tenzij u aanspraak heeft op een uitkering krachtens de werkloosheidswet.
Wenst u nadere informatie teneinde de continuïteit van uw ziektekostenverzekering te waarborgen, vraag dan de folder: 'Ziektekostenverzekering student-assistenten, alsmede hun eventuele aanspraken op een uitkering krachtens de werkloosheidswet'. Deze folder is verkrijgbaar bij bureau rechtspositieregelingen, Kromme Nieuwe Gracht 29, kamer B 30; telefoon 335722, toestel 230 of 236.

Student = Vakidioot
Terwijl je als student je uiterste best doet om de verplichte tentamens af te leggen die in deze maanden op het studieprogramma prijken, zijn er van die mensen die je dat nog kwalijk nemen ook. Zij vergeten dan dat veel studenten de afgelopen maanden hard hebben gewerkt en plezierig hebben gediscussieerd over een aantal onderwerpen die misschien helemaal niets met hun studie te maken hadden: film, psychologie, bejaardenzorg, Zuid-Afrika, Marcuse of Monumentenzorg. Er zijn rapporten geschreven, akties ondernomen, cursussen gehouden.
Ook voor het nieuwe jaar 1971-1972 is een dergelijk programma in voorberei-

ding. Een programma, samengesteld door ieder die mee wil helpen; waaraan deelgenomen wordt door iedereen die interesse heeft. Nú gaat het er nog om het programma samen te stellen.
Zo goed als bij de uitvoering van het programma hebben we nu ook uw hulp nodig bij de voorbereiding van het programma. De sektie groepenwerk van de Commissie Vormingswerk roept iedereen op om zijn of haar steentje bij te dragen. Het gaat daarbij om het volgende: kent u een onderwerp dat volgens u de moeite waard is om met een aantal andere personen in het komende jaar te bespreken of te bestuderen. Het onderwerp zou moeten liggen op een van de volgende terreinen: Mens & Ruimte, Kultuur, Onderwijs, Politiek, Filosofie, Religie, Sociale Hulp.
Misschien bent u in staat volgend jaar zelf zo'n groep te begeleiden. Dat betekent, dat u eenmaal in de twee of drie weken met andere geïnteresseerden bezig bent. Als groepsleider krijgt u daarvoor bovendien nog een korte training aangeboden.
Ook als je zelf geen onderwerp 'weet', ken je wellicht anderen die geïnteresseerd zijn of die alleen een groep willen begeleiden.
In al die gevallen graag een berichtje aan het Bureau Vormingswerk, Kromme Nieuwe Gracht 29 in Utrecht (030-335722). Laat het niet aan jou liggen dat anderen een student gemakkelijk een vakidioot noemen.

Letterenstudenten niét in de E.U.R.
Op de vergadering van de Aksiegroep Alfa, 22 maart jl., hebben de letterenstudenten het volgende besloten:
1) zij zullen met een gezamenlijke kandidatenlijst en verkiezingsprogram aan de komende verkiezingen voor subfaculteitsraden en faculteitsraad gaan deelnemen;
2) de opstelling van de kandidatenlijst en de definitieve vormgeving van het verkiezingsprogram zullen plaatsvinden op een algemene vergadering op maandag 26 april om half 8, op het Engels Instituut, Maliebaan 95-97.
3) over de kwestie van de Universiteitsraad waren de meningen sterk verdeeld; besloten is de discussies op de algemene USF-vergadering van 29 maart af te wachten, die een uitspraak voor een actieve boycot (38 vóór, 29 tegen, 10 blanco) heeft opgeleverd; de letterenstudenten zullen mede naar aanleiding hiervan niét gaan deelnemen aan de E.U.R.
4) het team van Kontaktmannen is inmiddels compleet: Peter Hecht (kunstgesch.), Vincent van Heuven (engels), Frans Janssen (oost. talen), Bert Kouwenberg (oude talen), Jan Pacilly (gesch.), Jan Roukema (alg. taal en lit. wet., voorl.), Barbara Theunissen (spaans), Hans Voet (nederl.), Willem Vroegindeweij (ital.), Bert Weilaars (frans), Willem Zonnenberg (duits).
5) het secretariaat Alfa berust bij Elisabeth Smeets, Grietstraat 9 (tel. 2 59 65).

Concert
maandag, 3 mei, 20.15 u. zal in de geertekerk een concert gegeven worden door het utrechts studenten symfonie orkest, samengesteld uit het u.s. concert en camera musica, o.l.v. reinier wakelkamp, m.m.v. de pianist hans oudenaarden, en door het utrechts studenten blazersensemble o.l.v. rinto lindeboom. Uitgevoerd zullen worden: door het symfonie-orkest: joseph haydn, symfonie no. 85 la reine; mozart, salzburger symfonie no. 2; beethoven, pianoconcert no. 1; solist hans oudenaarden. Door het blazersensemble: j. andriessen, respiration suite; g. gabrieli, canzone; bruckner, mars.
De thans 22-jarige solist hans oudenaarden, 5de jaarsstudent notarieel recht te utrecht, studeert sinds 1958 bij marinus flipse te rotterdam. De afgelopen jaren gaf hij regelmatig solorecitals, ook via radio en televisie, en in 1968 debuteerde hij met het utrechts studenten concert in beethovens derde pianoconcert. Ook behaalde hij de eerste prijs op het PAN-concours. De eerste vier maanden van het afgelopen jaar heeft hans oudenaarden wekelijks een recital verzorgd aan boord van het s.s. 'Rotterdam' tijdens diens tiende wereldcruise. Deze reis sloot hij af met een recital in boston, gegeven in samenwerking met de harvard university. Op de grammfoonplaat is hans oudenaarden te beluisteren in werken van chopin, liszt, schubert en smetana, de laatste twee samen met zijn leermeester. Aangezien men algemeen overtuigd was van de noodzaak dat voor de utrechtse studententenblazers de gelegenheid moet bestaan in een ensemble samen te musiceren is dit jaar onder auspiciën van het u.s. concert het utrechts studenten blazersensemble van start gegaan. Onder leiding van de enthousiaste dirigent rinto lindeboom heeft dit tot zeer prijzenswaardige resultaten geleid.

'Kiezen voor vrede'
25 april, 11.00 uur in Cunera: vredeskansel, verzorgd door de pax christigroep utrecht, onder het thema: 'kiezen voor vrede', enkele beschouwingen i.v.m. de a.s. verkiezingen.
De werkgroep 'vredeskansel' is een groep mensen, die maandelijks op zondagmorgen een bijeenkomst willen organiseren, waar, meer dan in de traditionele kerkdiensten, maatschappelijke problematiek en zo mogelijk actie, in het brandpunt staat.

Co-trainers mentoren 1971 gevraagd
In augustus dienen zich ongeveer 2500 eerstejaars aan. Zoals de laatste jaren gebruikelijk biedt de universiteit hen enige introductiedagen aan, die met behulp van bijna 250 mentoren mede zullen worden verzorgd.
Deze mentoren zijn enthousiast. Zij hebben zich al vroegtijdig opgegeven. Zij willen een stukje medeverantwoordelijkheid dragen voor het welslagen van de start van de universitaire periode van deze eerstejaars.
Deze mentoren krijgen een tweedaagse training. Om hen wat 'materiaal' te geven voor de begeleiding van deze eerstejaars. Vragen als 'wat doe je eigenlijk met een groep van onbekende personen', hoe maak je hen enthousiast voor een goede zaak' en 'hoe wegwijs te worden' zullen toch op enigerlei wijze beantwoord moeten worden.



Voor de training van deze mentoren zijn co-trainers vereist, die mij willen helpen bij de begeleiding van deze mentoren. Hoewel ik vooral denk aan de sociale wetenschappen bij deze unieke gelegenheid tot het in praktijk brengen van hetgeen bestudeerd is, is deze mogelijkheid ook zinvol voor studenten, student-assistenten en stafleden uit andere fakulteiten. De co-trainers krijgen daarvoor een vierdaagse training aangeboden. Tegenover de uitnodiging als co-trainer een stuk medeverantwoordelijkheid te dragen staat dus een duidelijk aanbod, bestaande uit o.a. discussietechniek, gesprekstraining, simulatiespel.
De data van deze voortraining (3 t-m 6 mei) en de mentorentrainingen liggen inmiddels al wel vast: 26 — 27 mei, 8 — 9 juni en 25 — 26 juni. Van deze drie laatste data kunt u er in overleg met de andere co-trainers twee kiezen. Ik doe graag een dringend beroep op u, student of staflid, deze kans aan te grijpen, die bovendien kosteloos is.
Omdat de tijd zeer dringend is en de plaatsruimte beperkt vraag ik u zo snel mogelijk te reageren, doch uiterlijk vóór 28 april, bij: Bureau Vormingswerk (C.E.W.M. Appels), Kromme Nieuwe Gracht 29, 030 — 335722.

PS
Bovenstaande oproep geldt ook voor psychologie-studenten die geen genoegen nemen met de opmerking van een van hun stafleden, die mij op een desbetreffende vraag antwoordde, dat psychologie-studenten eerst goed betaald moeten worden, willen ze wat doen.

C. E. W. M. Appels

Het dagelijkse bestuur van de Commissie voor Inpassing van Voortgezette Opleidingen heeft op 7 april vergaderd ter bespreking van de voorontwerpen van Wet tot Herstructurering Hoger Beroepsonderwijs en Wet Voorbereiding Samenhang Hoger Beroepsonderwijs — Wetenschappelijk Onderwijs in verband met de toelatingsrechten tot de universitaire studie. In de loop van de bespreking werd duidelijk dat uiteenlopende, waaronder noodzakelijkerwijze onbekende, factoren een rol zullen spelen: de gevolgen van de structuurvernieuwing bij het secundaire onderwijs zijn nog verre van duidelijk. In een brief d.d. 8 april 1971 aan het D.B. van de Universiteit wordt gezegd:
a. Het oude V.H.M.O. bood een welomschreven, uniforme vooropleiding aan op gelijk niveau opgeleide abituriënten; de aanstaande studenten, afkomstig van het nieuwe ('lange') V.W.O. zullen met een ongelijke vooropleiding hun studie bij het W. O. beginnen; bovendien zal het niveau van de kennis der vakken, waarin zij geëxamineerd zijn van school tot school grote verschillen vertonen: vertegenwoordigers uit het Hoger Onderwijs zullen bij de nieuwe eindexamens — behoudens een enkele uitzondering — niet meer als gecommitteerden optreden. Hierdoor zal de universitaire studie in het eerste jaar tenminste twee functies moeten krijgen, te weten die van propedeuse van zeer heterogene groepen van eerstejaars studenten naast die van een zodanige selectie dat enige garantie kan worden geboden voor het welslagen van de studie in de volgende fase.
Het is, zacht gezegd, hoogst problematisch of deze doelstellingen tegelijkertijd te verwerkelijken zijn.
b. Via het al dan niet met de universiteit gelieerde Hoger Beroeps Onderwijs, waarvan de diploma's toelating zullen geven tot het wetenschappelijk onderwijs, komt het H.A.V.O., dat voorbereidt op het H.B.O., in de aandacht.
De in de laatste tijd gesignaleerde onrustbarende achteruitgang van het H.A.V.O. zal niet nalaten invloed te hebben op het niveau van het H.B.O.; bij de inpassing van abituriënten van het H.B.O. in het W.O. zal met deze factor terdege rekening moeten worden gehouden.
c. Tot dusver lag de beslissing over toelating tot een colloquium doctum bij de Minister: beslissingen werden door het ministerie genomen op grond van precedenten en jurisprudentie. Het is te verwachten, dat bij verlaging van de leeftijdsgrens tot 25 jaar de aandrang om op deze wijze te worden toegelaten tot de universitaire studie groot zal zijn.

Atletiek-conditietraining
Conditietrainers, die ook in de zomer willen sporten, kunnen terecht op de sintelbaan, laan van Maarschalkerweerd. Op dinsdag- en woensdagavond van 19.00 uur-21.00 uur en donderdagmiddag van 14.30-16.30 uur, is een atletiektrainer aanwezig, die alle belangstellenden graag van dienst zal zijn. Voor deze conditietrainers is er dan een aangepast programma. Kleedgelegenheid en douches zijn aanwezig. Deze nieuwe regeling gaat in na de paasvakantie.

Atletiek
Wijziging in het programma voor het lenteweekend van de USAF. datum: zaterdag en zondag 1 en 2 mei. Vertrek: 19.00 uur Vervoer: auto en trein. Opgaven: USAF. p/a USS. postbus 2171, Utrecht.

Atletiek
Nederlandse Studenten Atletiek Kampioenschappen. Op 8 en 9 mei a.s. worden in Tilburg de N.S.A.K. 1971 gehouden. De nummers waarop gestart kan worden zijn: dames: 100, 200, 400, 800 m; 100 m horden; 4 x 100 m estafette hoog- en verspringen; discus, kogel en speerwerpen, heren: 100 m, 200, 400, 800 1500, 5000 m. 110 m horden. 4 x 100 m estafette; hoog, ver- en hinkstapsprong, polsstokhoogspringen, discus, kogel en speer.
Iedereen die mee wil doen aan deze kampioenschappen, moet zich voor 20 april a.s. opgeven bij de USAF, postbus 2171 Utrecht met vermelding van alle gegevens.

Atletiek
internationale ontmoeting tussen de universiteiten van Dublin en Utrecht. Op dit moment worden er voorbereidingen getroffen voor een atletiekwedstrijd tussen de ploegen van de universiteit van Dublin en van Utrecht. Deze ontmoeting zal waarschijnlijk plaatsvinden op 26 of 27 juni 1971 te Utrecht. Nadere mededelingen volgen.

Roeien
Met een nieuw roeiseizoen voor de boeg dat geopend werd op zondag 4 april met de traditionele 'Head of the River' een lange afstandrace op de Amstel, willen we u attent maken op de mogelijkheden die u bij de A.U.S.R. 'Orca' heeft. Dit jaar zullen de kleuren van deze jonge dynamiese vereniging verdedigd worden op de wedstrijden door een vijftigtal roeiers en roeisters, eerste- en oudere-jaars die voornamelijk zijn ondergebracht in vieren en achten. Dit grote aantal ploegen plaatst de vereniging echter wel voor een prakties probleem, n.l. het grote tekort aan stuurlieden. Wij zoeken dan ook op korte termijn studenten van een gewicht onder de 60 kg die graag andere mensen op hun kommando zien zwoegen. Wie hiervoor voelt kan zich voor nadere inlichtingen wenden tot Gert Verhoef, I.B.B. Laan 89 kamer 455, tel. 511595 of Robin Sterk, I.B.B. Laan 65, kamer 534, tel 511384. Ook met hen kunnen kontakt opnemen degenen die erover denken in september met roeien te beginnen; zij kunnen ook alvast eens een kijkje komen nemen op onze loodsen (Zeehaenkade 20 bij Autorama, richting Jutphaas) waar tussen 17.00 en 19.00 uur altijd veel roeiers en roeisters aanwezig zijn.

Tafeltennis
Op maandag 5 april jl. werden in het trefcentrum Chez Bé Bé de Utrechtse studenten Tafeltenniskampioenschappen verspeeld. De deelname was groter dan verleden jaar, en dit was ook in de kwaliteit van het spel te merken. Opvallend was, dat in het enkelspel zowel de dames-als de herentitel naar een eerstejaars gingen.
Bij de heren was dit Bertie Hendriks, die in de finale tegenover Wim van Breukelen, titelhouder, stond. In de halve finales hadden beiden tamelijk veel moeite gehad met resp. André van Amerongen en Tom van Breukelen. In de finale leek het alsof Wim van Breukelen zijn titel ging prolongeren: 21-16 in de eerste game. Daarna was het Bertie Hendriks, die met tweemaal 21-17 aan het langste eind trok.
Bij de dames een spannende finalepartij tussen Féke Delemarre en Marjan van Hagen. Féke eiste de eerste game voor zich op: 21-17, maar in de tweede game wist Marjan een ruime achterstand goed te maken. Het werd 20-20. Daarna stonden beiden beurtelings voor, totdat de game met 26-24 in het voordeel van Féke werd beslist.
Beide finales stonden overigens op een hoog peil. Uitslagen dubbelspelfinales:
Herendubbel: Wim v. Breukelen—Tom v. Breukelen-André v. Amerongen—Dirk Maaswinkel 2-1 (22-20; 10-21; 21-12)
Damesdubbel: Marjan v. Hagen—Lia Veltmeijer-Féke Delemarre—Elga Verkley 2-0 (21-12; 24-22)
Gemengddubbel: Féke Delemarre—Tom Schoenmakers-Marjan de Neeve—Hans Janssen 2-0 (21-17; 21-14).

geslaagd

Kandidaat godgeleerdheid: W. R. M. van Olffen, Weersel.
Kerkelijk examen: M. Hausman, Utrecht; W. van Laar, Rhenen; C. Maats, Heilo.
Notarieel staatsexamen deel III: mevr. W. S. van der Koogh-Duurentijdt, Dordrecht.
Doctoraal muziekwetenschap: C. W. F. Hillen, Utrecht.
Doctoraal sociale geografie: mej. E. Dorsman, Utrecht.
Semi-arts: F. de Jager, Wolphaartsdijk; J. W. Meerdinkveldboom, Dordrecht; Oei Hong Yoe, mevr. P. G. Werkman-Veeneklaas en D. M. Werkman, Utrecht; J. J. P. de Wijs, Scherpenzeel; G. Chehab en J. P. Litjens, Utrecht.
Arts: F. A. Beemer en S. Buma, Utrecht; W. H. J. Derks, Bosch en Duin; J. W. van der Heijden, Den Dolder; R. A. Leerentveld, Den Haag.
Kandidaat psychologie: mevr. A. C. Beaujon, Baarn; mevr. R. Bogaard-Langenberg, Utrecht; F. P. B. Brouns, Heel en Panheel; mevr. M. van der Burg-van Walsum, Utrecht (cum laude); W. H. P. Claasen, 's-Hertogenbosch (cum laude); G. M. van Dee, Utrecht; A. B. de Gans, Amersfoort; mej. M. E. M. S. Hoogma, Nijmegen; P. Kalkman, Rotterdam; mej. V. Krauwer, Hilversum; J. E. Lagerweij, Odijk; F. L. Overvliet, G. C. Roos en mej. T. M. Rozemond, Utrecht; mej. K. Seckl, Culemborg; R. L. M. Sluijs, Woerden; J. Th. L. Stakenburg, Oisterwijk; mevr. C. H. Stufkens-Veerman, De Bilt; F. Verbrugge, Utrecht; F. E. M. Verhaar, Zeist; P. H. Vrancken, Utrecht; mevr. E. C. van Wijgerden-Nix, Waddinxveen (cum laude); mej. S. W. M. Zijlmans, 's-Hertogenbosch.
Doctoraal psychologie: H. R. C. Bijpost, Utrecht; mej. A. M. Hoos, Amsterdam; J. H. Tils, Eindhoven; J. H. M. van Winkel, Budel; H. E. van Wijk, Utrecht.
Kandidaat andragogiek: P. P. van Munster, Heiloo; H. Schram, Soest.
Kandidaat opvoedkunde: J. I. van Deursen, Zeist; P. H. M. de Gier, Cothen; mevr. M. Kellerman-Boonstra, Bunnik; mevr. M. H. Koning-Groothuizen, Utrecht (cum laude); mevr. I. R. A. Laarakkers-Cremer, Son (N.B.); mej. A. W. Lunshof, Baarn.
Doctoraal opvoedkunde: mevr. B. L. ter Bals-Buwalde, Oud-Loosdrecht; J. M. M. Binda, Utrecht; W. Bos, Paterswolde; J. Plooij en C. A. van Vilsteren, Utrecht.
Kandidaat sociologie: mej. J. M. Baas, Utrecht; E. J. C. Baeten, Tilburg; J. P. de Bont en J. van Burk, Utrecht; A. C. Caljouw, Veere; H. R. Roseval, Rotterdam.
Kandidaat rechtsgeleerdheid: mevr. E. S. L. Bos-Veterman, Utrecht.
Doctoraal rechtsgeleerdheid: J. A. W. M. Ponten, Utrecht; J. H. A. Philips, Katwijk a. d. Maas; R. A. J. van der Linde, Zeist.
Doctoraal geneeskunde: K. Venekamp, Beesd.

Doctoraal rechtsgeleerdheid: mevr. E. E. Vermeulen-Hoogenraad, Utrecht; ir. A. van Rijlaarsdam, Coevorden; D. W. van Leeuwen, Utrecht; G. L. O. van Boetzelaer, Vught.

Doctoraal rechtsgeleerdheid vrije studierichting: J. K. de Vries, Eijsden.
Doctoraal rechtsgeleerdheid notariële studierichting: H. B. S. Sjamsoedin, Utrecht; G. J. Timmer, Hengelo (O.).
Kandidaat Nederlandse taal- en letterkunde: mej. J. van Dieren, Lexmond; P. J. M. L. Schellens, Breda; H. Verschuren, Aalst-Waalre; mevr. E. E. J. M. Zijlmans-van der Groen, Breda; mej. M. R. H. Middelhof, Hilversum; L. E. I. M. Jongen, Vleuten.
Doctoraal Nederlandse taal- en letterkunde: D. A. F. M. Rockx, Utrecht.
Kandidaat klassieke letteren: J. B. S. Snikkers, Utrecht.
Doctoraal klassieke letteren: Ph. J. Huijser, Utrecht.
Semi-arts: J. J. van Binsbergen, Utrecht; J. B. M. Th. Jonkergouw, Maastricht; P. C. Lafeber, Nieuwerkerk a. d. IJssel; J. H. van der Meer, E. C. M. Molijn, mevr. H. W. C. Stok-Savelsbergh en J. V. Wemelsfelder, Utrecht.
Arts: P. A. Dieleman, Buren; A. van Eijk, P. J. Kromeich, mej. J. F. M. van Tintelen en mej. A. Oosterbaan, Utrecht.
Tandarts: L. B. Baas, Gouda; mej. R. G. Bartstra, Den Haag; H. van Beek, Oostzaan; E. B. van Bueren, De Bilt; H. G. Dollekamp, Maarssen; J. G. P. Geerlings, Utrecht; A. Kraal, Zoetermeer; F. N. J. Meewis, Weert; M. F. Noorman van der Dussen en H. A. J. Oudhof, Utrecht; M. T. M. A. H. Ruijpers, Urmond; M. H. de Vos, Utrecht; R. A. L. van de Werken, Hilversum; mej. N. H. Wiezer, Schoonhoven.
Apotheker Deel I: R. J. A. M. Albers, Den Bosch; P. M. A. M. Brogtrop, Nijmegen; J. F. Heimel, Utrecht; N. Jiskoot, Vlaardingen; W. G. van der Sluis, Arnhem; A. Tol, Eindhoven; C. C. H. W. Verschuren, De Bilt; P. Wassink, Nijkerk.

Kandidaat wiskunde en natuurkunde: F. T. de Vroom, Gouda; mej. D. J. J. van Lier, Utrecht.
Doctoraal wiskunde: V. Fidler en H. O. Houtgast, Utrecht; D. van Leijenhorst, Baarn (cum laude).
Doctoraal natuurkunde: J. A. Akkermans, Alkmaar; H. J. Hilhorst, Hengelo (cum laude); M. L. H. Huijnen, Bunde (L); A. Ch. J. M. Oudshoorn, Utrecht; T. B. Pieterse, Zeist; H. F. J. van Roijen en A. A. Sieders, Utrecht; W. P. B. Sjouw, Rockanje.
Kandidaat scheikunde: J. P. Al, Wormer; B. van Berkel, Utrecht; H. L. Bruijntjes, Groenekan; W. A. B. Donners, Born (cum laude); E. H. S. Drenthe, Hilversum; M. J. Faber, Utrecht; C. J. W. van Ginkel, Apeldoorn (cum laude); J. J. L. Heinerman, Vlaardingen (cum laude); J. P. M. de Jong, Hilversum; H. F. R. Reijnders, Amersfoort; P. van de Weijer, Harderwijk (cum laude).

Doctoraal scheikunde: B. J. Bakker, Meppel; W. van Barneveld, Zeist; A. Boom, Etten-Leur; F. E. Brants, Arnhem (cum laude); J. W. Gielen, Hilversum; M. D. van Hoorn, Bilthoven; W. J. Kolkert, Utrecht; mej. B. H. van Vugt, Gorinchem; J. van de Waedt, Maarn; D. F. M. van de Wiel, Moergestel (N.B.); G. van 't Wout, Waddinxveen.
Doctoraal geologie: Z. A. Q. Qutob, Irbed (Jordanië).
Kandidaat biologie: M. C. Arendse, Gorinchem; mevr. M. A. Bruggeman-Nannenga, Utrecht (cum laude); R. van Haarlem, Veenendaal; E. de Vries, Hoenderloo.
Doctoraal biologie: M. C. Arendse, Gorinchem (cum laude); mevr. M. A. Bruggeman-Nannenga en F. Radjab, Utrecht; mevr. D. M. A. Vonk-Visser, Zeist (cum laude); F. Warnaar, Vianen.
Kandidaat farmacie: mej. Y. de Groot, Lisse; F. P. M. M. Verheesen, Sittard.

Doctoraal rechtsgeleerdheid notariële studierichting:
P. Westbroek, Wassenaar; H. H. Kapma, Vreeswijk.
Doctoraal Wijsbegeerte:
E. R. Geehan, Utrecht.
Doctoraal Nederlandse Taal- en Letterkunde:
W. A. Hendriks, Utrecht.
Doctoraal Farmacie:
P. M. van Hofwegen, Den Haag; C. J. J. van Groningen, Utrecht; Mevr. S. H. Liem-Oh, Amstelveen.
Arts:
mej. I. L. Ch. Bouvrie, M. Dommering, W. F. M. van Erp, en F. Wassenaar, Utrecht.
Dierenarts:
J. Boerhof, Utrecht; J. T. Goverts, Nieuw-Vennep; J. G. Grootenhuis, Mijnsheerenland; N. H. Lieben, Haarlem; H. Moser, Haarzuilen; K. van Muiswinkel, Breukelen; W. Schuurman, Dinxperlo; P. J. van der Werf, Utrecht; G. C. van der Weyden, Gouda; mevr. V. M. C. Willemsen-van Schieveen Utrecht.

Parachutespringen
Evenals in 1969 en 1970 zal de Utrechtse studenten parachutisten federatie een film- en inlichtingenavond verzorgen. Iedereen, die belangstelling heeft voor parachutespringen wordt uitgenodigd op deze avond. Er zullen actuele films gedraaid worden; er is alle mogelijke informatie in te winnen en er is bovendien gelegenheid zich in te schrijven voor een cursus bij één van de 4 nederlandse en 1 franse paraclub, met welke onze federatie nauwe kontakten heeft. Dit alles gaat gebeuren op dinsdag 11 mei, om 20.30 uur in het gebouw van Veritas. Ben je verhinderd; een kaartje naar U.S.S., postbus 2171 te Utrecht onder vermelding parachutespringen verstrekt je alle informatie, die je wenst.

Houtsnijden en Beeldhouwen: Kursussen in Kreatum's Ateljee
Binnenkort beginnen weer kursussen houtsnijden en beeldhouwen in Kreatum's ateljee: werfkelder Nieuwe Gracht 61 (werftrap af).
De kursus houtsnijden is voor beginners. Met medewerking van Roelien de Lange (kunstakademie Artibus, de Eenkhoorn) komt deze op 5 dinsdagavonden van 8 tot 10 uur: 20 en 27 april, 4, 11 en 18 mei 1971. Deze kursus kost inklusief materiaal *f* 15,—, voor Kreatumleden *f* 12,50. Lidmaatschap Kreatum: *f* 5,— per jaar. Voor beginners èn gevorderden komen er cursussen beeldhouwen: werken met klei, was, gips, stean, afgieten in tip en brons. Hieraan werkt Piny de Mooy mee (kunstakademie Jan van Eyk, Maastricht).
De beginnerskursus beeldhouwen komt op 5 donderdag-avonden van 8 tot 10 uur: 6, 13, 20, 27 mei en 3 juni 1971. Bij veel belangstelling ook op 5 maandagavonden: 3, 10, 17, 24 en 31 mei. Geef dus een voorkeursavond op! De gevorderden kursus beeldhouwen, vooral bedoeld voor wie beginnerskursus al volgden, komt op 5 woensdagavonden: 5, 12, 19, 26 mei, en 2 juni 1971 van 8 tot 10 uur. Elke kursus beeldhouwen kost inklusief materiaal 12,50, voor Kreatum-leden 10,—.
Tijdig opgeven bij Kreatum, Parkstraat 55, Utrecht, tel. 10931 met vermelding van soort kursus en evt. voorkeursavond bij beeldhouwen.
Verder is er in het ateljee elke dinsdag- en donderdagavond van 8 tot 11 uur gelegenheid tot vrij werken: schilderen, tekenen, boetseren, pottebakken, glazuren, metaal- en houtbewerken, sieraden maken, beeldhouwen, lino- en zeefdruk, enz. De entree is 0,75, voor Kreatumleden 0,50, verder materiaal tegen inkoopsprijs. Bij mooi weer kan er op de werf gewerkt worden.

Mensa-Menu
Maandag 26 april. Stamppot van zuurkool met rookworst. Hachée, rodekool, gekookte aardappelen.
Dinsdag 27 april. Runderlapje, frites, andijvie, doperwten, gekookte aardappelen.
Woensdag 28 april. Beefburger, spinazie, kool met kerrie-saus, gekookte aardappelen. Marcaroni met ham en kaas.
Donderdag 29 april. Nasi-goreng met spiegelei. Kroepoek, augurk. Gebakken lever, worteltjes, appelmoes, gek. aard.
Vrijdag 30 april. Cotelette, spruitjes, bietjes, gekookte aardappelen.
Zaterdag 1 mei. Gehakt, koolraapjes, bruinebonen, gekookte aardappelen.
Zondag 2 mei. Duitse biefstuk, snijbonen, appelmoes, gebakken en gekookte aardappelen.
Basismaaltijd 1,80. Universiteitshuis, Lepelenburg 1.

Faculteiten

Godgeleerdheid

Tentamen oud-christelijke letterkunde
Prof. G. Quispel deelt mee, dat het stencil over de liturgie van de oosters-orthodoxe kerk (verplichte lectuur voor het tentamen oud-christelijke letterkunde) te verkrijgen is op kamer 25.16.11. De prijs hiervan bedraagt *f* 0,75. Het stencil is in het bijzonder bestemd voor de eerste- en tweedejaars studenten.

Rechten

K I en K II tentamens
Enige punten, waarop u moet letten.
1. Het tentamen Latijn blijft op dinsdag 4 mei om 9 uur in cafe Maresca, nieuwe veemarkthallen, Sartreweg 1-3, Tuindorp-Oost. Men dient het tentamen Latijn behaald te hebben wil men voor het K I kunnen slagen. Voor degenen, die al K II doen, geldt a fortiori, dat zij hun Latijn behaald dienen te hebben.
2. De overige tentamens, die voor 9 uur waren vastgesteld, beginnen om **10 uur** (ten behoeve van degenen die van buiten de stad moeten komen).
3. De tentamens staatsrecht en rechtsfilosofie zijn verplaatst naar vrijdag 14 mei.
4. Van historische ontwikkeling I en micro-economie is deel B 's ochtends, en deel A 's middags.
5. Café Maresca is in de nieuwe veemarkthallen, Sartreweg 1-3, Tuindorp-Oost; de Marijkehal van de Jaarbeurs is niet in het congrescentrum, maar op het Veemarktplein (bij de Croeselaan), ingang slagboom.
6. Wilt u bij alle tentamens het studieboekje open op uw tafel leggen. Degenen die nog geen studieboekje hebben, moeten er onverwijld een aanvragen op het bureau studentenadministratie, Boothstraat 1 c en daarbij een pasfoto meebrengen of insturen.
7. Ieder die in mei de tentamens van het K II compleet heeft, moet *f* 60, examengeld betalen op girorekening 65233 van de Rijksuniversiteit te Utrecht en het stortingsbewijs of het dagafschrift voorin het studieboekje plakken. Stortingskaarten zijn verkrijgbaar op het faculteitsbureau, K 105, het bureau studentenadministratie, K 102, Boothstraat 1 c en het inschrijvingsbureau, Nobelstraat 2 A.
8. Het K I examen is één geheel, d.w.z. dat men alle vijf de vakken in april-mei moet afleggen, tenzij men op grond van bijzondere omstandigheden schriftelijke toestemming heeft van prof. Algra om het examen gedeeltelijk in september af te leggen. Op een zonder meer niet compleet examen volgt afwijzing tot januari.
9. Men mag een of meer K II-vakken uitstellen tot september. Dan geldt nu niet de eis van 23 punten, maar volgt geen uitslag. Maar denke er aan dat tussen het eerste afgelegde tentamen en het slagen voor het gehele K II (incl. herkansing) niet meer dan een jaar mag liggen. Anders vervalt alles.
10. Wilt u bij het laatste tentamen uw studieboekje inleveren met een aan uzelf geadresseerde envelop voor terugzending. Enveloppen zijn verkrijgbaar op de tentamens.

Data K I-tentamens (zie punt 5 voor de plaats)
Dinsdag 4 mei om 9.00 uur Latijn, café Maresca.
Dinsdag 11 mei 10.00 uur Inleiding A, café Maresca. Dinsdag 11 mei 2.30 uur Inleiding B, Kantine 0-1 van het Transitorium II (torenflat) Heidelberglaan 2.
Vrijdag 14 mei 10.00 uur Staatsrecht, Marijkehal.
Maandag 17 mei 10.00 uur Historische Ontwikkeling B Marijkehal. Maandag 17 mei 2.00 uur Historische Ontwikkeling A, Marijkehal.
Vrijdag 21 mei 10.00 uur micro-economie B, Marijkehal. Vrijdag 21 mei 2.00 uur micro-economie A, Marijkehal.

Data KII-tentamens (zie punt 5 voor de plaats)
Dinsdag 4 mei 11.30 uur Historische Ontwikkeling II café Maresca.
Woensdag 12 mei, 10.00 uur, Burgerlijke Recht, café Maresca.
Vrijdag 14 mei, 2.00 uur, Rechtsfilosofie, Marijkehal.
Dinsdag 18 mei, 10.00 uur, Strafrecht, café Maresca. Dinsdag 18 mei, 2.00 uur, Macro-economie, Marijkehal.

Tentamen Strafprocesrecht B I
Het schriftelijk tentamen strafprocesrecht B I zal worden gehouden op dinsdag 18 mei a.s. om 2.00 uur in de Marijkehal, Veemarktplein (bij de Croeselaan) ingang slagboom. Men moet zich voor dit tentamen schriftelijk opgeven bij het Criminologisch Instituut, Koningslaan 10 tot uiterlijk vrijdag 14 mei. Op het tentamen dient men zijn studieboekje mee te brengen. Is men niet in het bezit van een studieboekje, dan kan men dat aanvragen bij het Faculteitsbureau, Boothstraat 1 c. Pasfoto meebrengen of meesturen. Men moet in elk geval voorzien zijn van een geldig identiteitsbewijs met foto.

Mondelinge doctoraal examens B I, B II en E.D.
Degenen die in mei of op 1, 2, 3, of 4 juni mondeling examen of tentamen willen doen, moeten zich zo spoedig mogelijk opgeven op het bureau studentenadministratie, Boothstraat 1 c, kamer 102, des middags tussen 2 en 5 uur. Graag voor 1 mei a.s.

Tentamens/examens in juni B I, B II en E.D.
Mondelinge tentamens en examens vóór de grote vakantie worden afgenomen tot en met 2 juli, als regel. Men kan zich voor deze periode opgeven door intekening op lijsten bij het bureau studenten-administratie vanaf vrijdag 14 mei a.s. om 2 uur 's middags en verder tot en met 21 mei tussen 2 en 5 uur 's middags. Extraneï e.d. kunnen zich ook schriftelijk aanmelden, Boothstraat 1 c. Men houde er rekening mee dat niet alle examens in de tweede helft van juni kunnen plaatsvinden. Hoe eerder men het doet hoe vlugger men er af is. Er is nu nog voldoende tijd voor planning om begin juni klaar te zijn.

Bulkcolleges micro-economie
Het bulkcollege micro-economie (drs. J. Geverink) van 30 april (Koninginnedag) is in overleg met de deelnemers verplaatst naar woensdag 28 april van 15.15-16.00 uur, Academiegebouw Domplein, zaal 8. Onderwerp: probleemstelling V.

Oproep aan alle leden van de fakulteitsgemeenschap
Neem deel aan de verkiezing van de fakulteitsraad op 5 en 6 mei 1971.
Het verkiezingsbureau is gevestigd in het Universiteitshuis, Lepelenburg 1, Utrecht, kamer 12, en is beide dagen geopend van 11.00-18.00 uur.

Kinderrecht Rollenspel
Op 26-4-1971 van 9.30 uur precies tot 12.00 uur, zal er in het kader van de colleges over de onder toezicht stelling een rollenspel opgevoerd worden onder leiding van de heer Behrend, docent aan de Sociale Academie, de Horst. Plaats: Achter de Dom 22, zaal 25.

Colleges Inleiding Criminologie
Het college Inleiding Criminologie van prof. Noach zal, ingaande 20 april 1971 plaatsvinden in het Criminologisch Instituut, Koningslaan 10, des dinsdags te 14.15 uur.

Vacature student-assistent onderwijsorganisatie
Zoals bekend is de fakulteit in de gelegenheid gesteld een student-assistent aan te trekken, die in het bijzonder wordt belast met het verzorgen van de verslaggeving van de vergaderingen van fakulteitskommissies, zoals o.m. de kandidaats, de doktoraal- en de voorlichtingskommissie.
Hiervoor wordt gevraagd gedurende vier halve dagen per week een student(e) met bijzondere belangstelling voor het gebeuren binnen de fakulteit, die goed kan notuleren en typen. Opgave aan het Bureau van de Fakulteit, Boothstraat 1c.

Bibliotheek Molengraaff Instituut
Vanaf 19 april 1971 zal de bibliotheek van het Molengraaff Instituut voor privaatrecht alleen op maandagavond van 19.00-22.00 uur geopend zijn.

Studiebeurzen buitenland
De Italiaanse regering en de „New Zealand National Research Advisory Council" stellen een aantal studiebeurzen beschikbaar.
De aanvragen voor de Italiaanse beurzen kunnen tot uiterlijk 1 mei 1971 worden ingediend; die voor de National Research Advisory council tot 30 september 1971.
Nadere inlichtingen bij het fakulteitsbureau.

Holland Festival 1971
Twintig mensen worden dit jaar in de gelegenheid gesteld het Holland Festival 1971 bij te wonen en een onderwerp dat met het festival verband houdt nader te bestuderen.
Er wordt een instruktiemiddag gehouden op 1 en 2 mei 1971. Gegadigden kunnen nader informeren bij het Holland Festival, Honthorststraat 10. Amsterdam; tel. 020 - 723320.

Handelsrecht
Voor diegenen die zich voorbereiden op het tentamen B I zal prof. mr. B. Wachter na Pasen op het Molengraaff Instituut een aantal werkgroepen geven, te wijden aan de maatschap, v.o.f. en verzekering, op: maandag van 19-21 uur, dinsdag van 9-11 uur, donderdag van 9-11 en van 13-15uur.
Belangstellenden kunnen zich opgeven bij de administratie van het Molengraaff Instituut. In verband met het bovenstaande vervalt het overzichtskollege B I (donderdag), resp. het werkkollege einddoktoraal (woensdag).

Geneeskunde

Tentamen antropobiologie
C1 (7 juni, Thompson & Thompson: hoofdstuk 1, 2, 3, 4. Human Biology: part I Human Evolution: 1, 2, 3, 4, 5, part II Human Genetics: 6, 7, 8, 9. (Of in de nederlandse vertaling: Biologie van de mens boek I Aula 443: I de evolutie van de mens; 1, 2, 3, 4, 5, II genetica van de mens: 1, 2, 3, 4).
C2 (8 juni) Thompson & Thompson: hoofdstuk 6, 7, 9, 11, 12. Human Biology: part I Human Genetics 10, 11, 12, part III Biological Variation in Modern Populations: 17, part. IV Human growth and constitution: 19 t.m. 24, part. V human ecology: 25 t.m. 29. (Of in de nederlandse vertaling: Biologie van de mens: II genetica van de mens: 5, 6, 7; boek I Aula 443: III Biologische variatie bij thans levende populaties: 5; boek 2 Aula 444: IV groei en constitutie van de mens 1 t.m. 6; V Oecologie van de mens: 1 t.m. 5).

Rooster eksamendata mei—juni
C.1 eksamen: 24 mei 9 uur histologie, 27 mei 9 uur fysiologie, 7 juni 9 uur anatomie, 10 juni 9 uur chemie B.
C.2 eksamen: 25 mei 9 uur fysiologie, 28 mei 9 uur histologie, 8 juni 9 uur anatomie, 11 juni 9 uur chemie.
C.3 eksamen: 24 mei 14 uur pathofysiologie, 27 mei 14 uur sociale geneeskunde, 7 juni 14 uur bakteriologie, 10 juni 14 uur farmakologie.
D.1 eksamen: 25 mei 14 uur pathologie, 28 mei 14 uur farmakologie, 8 juni 14 uur interne geneeskunde, 11 juni 14 uur besmettingsleer.
Alle eksamens worden afgenomen in de Jaarbeurs. Uitslag 2 juli in de Aula in het Akademiegebouw 10.00 uur C.1, 11.30 uur C.3, 14.30 uur D.2.
N.B.
1. Alle kandidaten dienen zich bij ieder eksamen te legitimeren met een kollegekaart (geldige!).
2. De beslissingsregels zijn verkrijgbaar op het fakulteitsburo, Catharijnesingel 69

Vierde jaars
In de praktiese uitvoering van het projekt Cassee is enige verandering gekomen, na overleg met de andragogen die als trainers zullen funktioneren. Hierover zijn brieven verstuurd naar de mensen die zich definitief hebben opgegeven. Ook willen wij voor alle zekerheid de mensen die dat niet hebben gedaan hiervan in kennis stellen. Dat gebeurt ook d.m.v. een brief.
Het belangrijkste hieruit is dat de training is verzet naar september: 13-17 sept. en 20-24 sept.
Als je de brief niet ontvangen hebt is die nog verkrijgbaar op het fakulteitsburo. (De werkgroepCassee).

Sociale geneeskunde
27 april: college dr. F. de Waard over; 'Statistische beoordeling in de geneeskunde'

Postgraduele cursus Rhinochirurgie
Van maandag 10 tot en met vrijdag 15 mei wordt door de afdeling otorhinolaryngologie de vierde postgraduele cursus in rhinochirurgie gehouden. Programma: discussies, practische oefening op het kadaver, demonstraties en operaties overgebracht met kleurentelevisie; eventueel wetenschappelijke films. De deelname is beperkt tot 25 personen. Registratie in volgorde van aanmelding. Cursusgeld ƒ 550,—, inbegrepen middag- en avondmaaltijden, en slotdiner

Herkansing tentamen antropogenetica voor C3 eksamen
Degenen, die opnieuw dit tentamen moeten afleggen, zijn verplicht, bij de eerst volgende gelegenheid waarop dit tentamen wordt afgenomen, deel te nemen. Geruchten, als zou het mogelijk zijn deze herkansing over 2 jaren te spreiden, dienen nadrukkelijk tegengesproken te worden.

Wetenschappelijke stage 3e jaars
Voor de a.s 3e jaars: De wetenschappelijke stage is een essentieel onderdeel van het derde jaars programma. De doelstelling van deze stage is om kennis te maken met medisch wetenschappelijk onderzoek. In de stage behoren aan de orde te komen: 1. probleemstelling van het onderzoek en het kader waarvanuit deze ontstond; 2. methoden van onderzoek welke de benodigde gegevens verschaffen; 3. verwerking van de verkregen waarnemings resultaten; 4. konklusies uit eigen materiaal en verslaggeving, waardoor het verkregene toegankelijk wordt voor anderen. Afhankelijk van de mogelijkheden welke binnen de fakulteit beschikbaar zijn, komen deze vier komponenten, allen in meer of mindere mate aan de orde. De beschikbare tijd komt overeen met ongeveer 40 middagen. Een behoorlijk aantal van de stageplaatsen zijn al in augustus-september aan het begin van het derde jaar beschikbaar.
Einde juni is op het bureau studentenzaken desbetreffende informatie beschikbaar. Ook wordt eigen initiatief om met staf medewerkers van de diverse fakulteitsinstituten of eventueel instellingen elders in binnen- of buitenland tot een afspraak voor het volgen van een stage te komen, op prijs gesteld. Hiervoor wende men zich tijdig voor nader verlof tot bureau studentenzaken en voor goedkeuring van het programma tot de stagekommissie.
(Prof. dr. M. A. Bouman, Dr. J. A. Niemeijer).

C3-Eksamen Sociale Geneeskunde 1971
De volgende stof dient te worden behandeld:
1. Diktaat kollegestof 1970-'71, behandeld door Dr. F. de Waard, Dr. J. V. Meininger en Drs. L. J. van Kleef.
2. Uit het Boek: Sociale Geneeskunde onder redaktie van Dr. K. J. van Zonneveld (uitgever: Oosthoek) de hoofdstukken 1, 2, 4, 5, 7, 8.

Discussieavond
Op maandag 26 april a.s. vindt er in de kantine van het anatomies laboratorium ('t Hoogt) om 20.00 uur een diskussie plaats met dr. H. M. de Lange, schrijver van het boek 'Arme en Rijke landen', over de ekonomiese aspekten van de ontwikkelingshulp. Mensen, die hierin geïnteresseerd zijn, kunnen een stensil hierover afhalen op de msfu-kamer, fakulteitsburo.

Studentenuur eerste jaar
De twee volgende studentenuren vinden plaats op: maandag 26 april: 20.00 uur, anatomies lab., dr. Maas over homeopathie.
woensdag 28 april: 20.00 uur, kantine anatomies lab., dr. Sikkel over de arts in de ontwikkelingshulp, met dia's uit zijn praktijk in Pakistan.
Iedereen welkom!!!

Stensilsentrale
Op dinsdag en donderdag tussen 11.45 u — 13.00 u zijn er in de stensilsentrale in de witte jr-ko-barak o.a. de volgende stencils te verkrijgen:
Eerste jaar: bundel van plm. 600 anatomievragen
Tweede jaar: bundel oefenvragen van alle vakken, stensil biochemie van het bloed.
Derde jaar: vragenbundel '70 eksamen, vragenbundel eksamen '68-'69, vragenbundel farmakologie (gratis).
Vierde jaar: bundel D1-eksamenvragen, losse bundel mikrobiologievragen, losse bundel farmakologievragen.
Vijfde jaar: neurologie-diktaat (uitgegeven door J. Meijer en M. Zwijnenburg).

Medische faculteit Pathologie
Voor de studenten die het practicum speciële pathologie nog niet afsloten met een test (macroscopie en microscopie) en voor degenen die hun behaalde resultaten willen verbeteren, wordt een laatste gelegenheid gegeven op dinsdag 11 mei te 14.00 uur in het Pathologisch Instituut.
Intekenen bij de portier tot zaterdag 8 mei.

■ Tandheelkunde

C-2 Eksamen Tandheelkunde
Fysiologische Chemie: de lijst van onderwerpen uit Dental Biochemistry van E. Lazzari, welke op het eksamen gekend moeten worden, kan worden afgehaald bij mej. Meerburg, laboratorium voor fysiologische chemie, Vondellaan 24a, Utrecht.

Tandheelkunde
Het kollege „Fysiologische Chemie" op 27 april a.s. voor eerstejaars studenten Tandheelkunde kan geen doorgang vinden.

Wisk. en Natuurwetenschappen

Cum laude
Dr. B. P. van Eijck en dr. K. W. A. Wirtz (zie U-31 van 2 april jl.) promoveerden cum laude.

Gepromoveerd
F. C. Reman, Valetonlaan 15, Utrecht, promoveerde tot doctor in de wiskunde en natuurwetenschappen op het proefschrift: Interactie van synthetische lecitines en lysolecithines met erythrocyten en geordende lipide structuren. Promotor was prof. dr. L. L. M. van Deenen, gewoon hoogleraar in de biochemie.

A. A. Manten, Cortezlaan 9, Utrecht, promoveerde tot doctor in de wiskunde en natuurwetenschappen op het proefschrift: Silurische riffen van Gotland. Promotor was prof. dr. C. W. Drooger, gewoon hoogleraar in de stratigrafie en paleontologie.

J. H. Koeman, Van Speyklaan 13, Woudenberg, promoveerde tot doctor in de wiskunde en natuurwetenschappen op het proefschrift: Het voorkomen en de toxicologische betekenis van enkele chloorkoolwaterstoffen aan de Nederlandse kust in de periode van 1965 tot 1970. Promotor was prof. H. van Genderen, gewoon hoogleraar in de diergeneeskundige farmacologie en biologische toxicologie.

Buitenlandse onderscheiding prof. Van Baren
Op 6 april j.l. werd door de ambassadeur van de Sowjet-Unie in Den Haag aan prof. dr. F. A. van Baren, hoogleraar in de bodemkunde aan onze universiteit, het diploma uitgereikt behorende bij de benoeming tot buitenlands lid van de U.S.S.R. Academy of Agricultural Sciences. Tijdens deze bijeenkomst gaf de ambassadeur, zijne excellentie Lavrov een explicatie over deze instelling. In de Sowjet-Unie zijn ruim tachtig wetenschappelijke werkers van de meer dan tweeduizend daar te lande door hun verdiensten in de bodemkunde en landbouw lid van deze Academy of Agricultural Sciences, terwijl zij slechts 21 buitenlandse lidmaten telt.
Het wetenschappelijke werk en de coördinerende arbeid op internationaal bodemkundig terrein door prof. Van Baren verricht, wordt in de U.S.S.R. zeer gewaardeerd.
Prof. Van Baren is bijna 20 jaar secretaris-generaal-thesaurier van de International Soil Science Society. Deze vereniging telt ruim 7.000 leden over de gehle wereld en organiseert elke vier jaar een wereldcongres. Eén van de voornaamste objecten van de laatste tien jaar, waar prof. Van Baren de stuwende kracht is geweest, is de verwezenlijking van de wereldbodemkaart. Dit heeft hij mede weten te bereiken middels coördinerend werk tussen de bodemkundige gezelschappen van verschillende landen en als adviseur van de F.A.O. en de UNESCO.



Prof. Van Baren (l.) ontvangt het diploma uit handen van excellentie Lavrov. (foto: ANP).

De uitreiking van het diploma werd bijgewoond door vooraanstaande bodemkundigen van Nederland, alsmede functionarissen van het Ministerie van Buitenlandse Zaken, het Koninklijk Instituut voor de Tropen, bestuursleden van het International Training Center for Aerial Survey te Delft en vertegenwoordigers van de Rijksuniversiteit te Utrecht.

Cursus M.O.-A Natuur- en scheikunde
(Bijzondere Opleiding Rijksuniversiteit Utrecht)
Deze 3-jarige cursus leidt tot het examen voor de akte M.O.-A. Een onvoldoende vooropleiding in een of meer der vakken wis-, natuur- en scheikunde kan in een voorbereidende cursus worden aangevuld.
Beide cursussen worden in hoofdzaak buiten de normale werktijd gegeven. Zie ook de Universiteitsgids 1970-71, p. 69-71.
Wegens beperkte plaatsingsmogelijkheden worden gegadigden voor beide cursussen in 1971-72 verzocht, zich vóór 15 mei schriftelijk aan te melden bij: Administratie Cursus M.O.-A Natuur- en scheikunde Transitorium I, Leuvenlaan 21, Utrecht, waar ook nadere informatie kan worden gevraagd (tel. 531045). Nader bericht over toelating kan in juni tegemoet worden gezien.

■ Wiskunde, sterrenkunde en natuurkunde

Verkiezing eerste universiteitsraad
In het komende jaar zal het beleidsbepalend orgaan van de universiteit de (eerste) universiteitsraad zijn. Deze zal bestaan uit 33 gekozen leden (t.w. 12 leden van de Wet. staf, 11 studenten en 10 niet-wetensch. staf-leden) en daarnaast 7 zg. Maatschappelijke vertegenwoordigers.
Van genoemde 11 studenten zullen er twee uit en door onze faculteit worden gekozen. Wij sporen iedereen aan te overwegen in de E.U.R. zitting te nemen. Als men belangstelling heeft geven we de raad kontakt op te nemen met A-Eskwadraat of de studiekommissie. Kandidaatstelling dient te geschieden op voordracht van tien personen en met schriftelijke instemming van de kandidaat, en dit alles op 29 april. De zittingstermijn is een jaar, er wordt gedacht aan een financiële vergoeding in de vorm van zitgeld.
Voor een maximale zetelbezetting is het noodzakelijk dat 35 pct. van onze geleding een geldige stem op een van de kandidaten uitbrengt.
Hierbij ook een aansporing om, indien men zich niet kandidaat wil stellen, in ieder geval op een der kandidaten te stemmen en zo de twee zetels te helpen bezetten. (studiekommissie).

Aanvullend tentamen 'Grondslagen van de Meetkunde'
Studenten voor doctoraal examen hoofdvak Wiskunde en voor M.O.-B Wiskunde kunnen dit jaar, zoals bekend, het college Grondslagen van de Meetkunde (dat dit jaar niet gegeven wordt) vervangen door het college 'Projectieve Meetkunde' met een aanvulling uit het dictaat 'Grondslagen der Meetkunde' van prof. dr. H. Freudenthal.
Deze aanvulling bestaat uit de volgende paragrafen uit genoemd dictaat:
De paragrafen 12 t/m 14, 23 t/m 25, 32, 33, 40, 44, 45, plus wat men eventueel uit de rest van het dictaat blijkt nodig te hebben aan definities e.d. Over deze stof zal in juni schriftelijk tentamen afgenomen worden, plm. 1 week na het tentamen Projectieve Meetkunde.
In dit verband wil ik er nog op wijzen dat het beslist niet zeker is, dat de komende cursus het college 'Spiegelingsmeetkunde' weer gegeven zal worden.

■ Scheikunde

Tentamenregeling anorganische chemie voor 2e jaars chemiestudenten
1. Voor studenten aangekomen in 1967 of eerder, die het college anorganische chemie 1968-1969 of een voorgaand college hebben gevolgd: Naast de collegestof dient u te bestuderen: a. J. D. Lee, Concise Inorganic Chemistry, D. v. Nostrand Comp. Ltd. London, of D. F. Bell, K.A.K. Lott, Modern Approach to Inorganic Chemistry, Butterworths, London. b. J. Smittenberg, college-dictaat phasenleer, uitgave ACL, m.u.v. de hoofdstukken 8, 10, 11 en § 4.6, echter wel § 8.5.
U kunt na telefonische afspraak mondeling tentamen afleggen bij dr. A. H. Verdonk tot uiterlijk 1 nov. 1971. Na deze datum zal alleen nog getentamineerd worden op basis van de onder punt 3 vermelde eisen.
2. Voor studenten die hun studie begonnen in 1968 en het college 1969-1970 hebben gevolgd (Schuiling, van Gool, van Dillen): Naast de collegestof dient u te bestuderen: Uit het boek
a. C.S.G. Phillips, R. J. D. Williams, Inorganic Chemistry, Oxford 1965, de volgende hoofdstukken of onderdelen daarvan: Hoofdstuk 2, 2.1. geheel; hoofdstuk 2, 2.2. geheel; hoofdstuk 2, 2.3. tot „the short periods" (pag. 41); hoofdstuk 2, 2.4. geheel; hoofdstuk 2, 2.6. geheel; hoofdstuk 3, 3.1. geheel; hoofdstuk 5, 5.1. geheel; hoofdstuk 5, 5.2. geheel; hoofdstuk 5, 5.3. geheel; hoofdstuk 5, 5.4. geheel; hoofdstuk 5, 5.5. tot „calculation of hydration energies"; hoofdstuk 7, geheel; hoofdstuk 8, 8.1. geheel; hoofdstuk 8, 8.2. geheel; hoofdstuk 8, 8.3. geheel; hoofdstuk 8, 8.4. geheel; hoofdstuk 9, geheel.
b. Uit het boek: F. Brescia, J. Arents, H. Meislich en A. Turk.
Fundamentals of Chemistry (London 1966) de volgende hoofdstukken: hfdst. 18 „Hydrides and oxides; structure and basicity" geheel; hfdst. 20 „Chemistry of the common cations and anions etc. geheel; hfdst. 23 Chemical kinetics. De in dit hoofdstuk behandelde stof behoort op zich niet tot de tentamen-stof. De principes van de kinetiek worden echter bekend verondersteld en kunnen daarom bij tentamenvragen van belang zijn. (In het eerstejaars college is uitgebreid gesproken over „kinetiek". Hfdst. 23 wordt volledig door dit deel van het eerstejaars college overlapt).
Data: schriftelijk tentamen: 14 mei, 25 juni, 29 oktober. Plaats: Analytisch Chemisch Laboratorium. Tijd: 14.00 uur.
N.B. Vermeld bij uw opgave voor deelname tot welke „eisen" groep u gerekend wilt worden. Na 1 november 1971 zal uitsluitend nog getentamineerd worden op basis van de onder punt 3 vermelde eisen.
3. Voor studenten die hun studie begonnen zijn in 1969 en het college 1970-1971 hebben gevolgd (van Gool, Verdonk).
U dient te bestuderen het boek: K.M. MacKay en R. A. MacKay, Introduction tot modern Inorganic Chemistry. Intertext book 1968, met uitzondering van hoofdstuk 6.
De in de hoofdstukken 2.3. en 5 behandelde stof zal voor zover zij reeds in het eerste jaar behandeld is, niet expliciet getentamineerd worden, maar kan uiteraard wel ter sprake komen.
Te beginnen donderdag 22 april a.s. zullen een achttal colleges Fasenleer worden gegeven, bedoeld voor tweedejaars chemici, op de uren van het college anorganische chemie op dinsdag 10.00-10.45 en donderdag 9.00-9.45 uur. Docent: dr. A. Sprenkels. Plaats: collegezaal Analytisch Laboratorium. Over de stof van dit college zal worden getentamineerd bij het tentamen anorganische chemie. Tentamendata: zie onder 2.
Gelegenheid tot vragen, naast een individuele gelegenheid tot vraagstelling over de stof (iedere woensdagmiddag A. H. Verdonk, kamer 158, A.C.L.) zal steeds 1 week voor het tentamen op hetzelfde aanvangsuur (14.00) collectief vragen stellen mogelijk zijn in het colloquiumlokaal van het A.C.L.

Voordracht Prof. Blasse
Op vrijdag 7 mei a.s. zal prof. dr. G. Blasse in de collegezaal van het Analytisch Chemisch Laboratorium een voordracht houden over het onderwerp „een visie op de chemie van de vaste stof". Aanvang om 16.00 uur precies. In deze voordracht voor de subfaculteit scheikunde zal prof. Blasse bij wijze van officiële ambtsaanvaarding zijn persoon-

lijke ideeën geven over de scheikunde van de vaste stof.
Iedereen is van harte welkom.

Examenspreekuur van drs. J. Vermeer
Drs. J. Vermeer is verhinderd op de dinsdagen 11 en 25 mei en 1 juni a.s. examenspreekuur te houden. In plaats daarvan zal er een examenspreekuur zijn op de vrijdagen 7 en 21 mei van 9.00-11.00 uur.
Zij, die op 7 en 28 juni a.s. kandidaats- of doctoraalexamen scheikunde wensen af te leggen, gelieven hiermee rekening te houden.

Praktikum organische chemie
Het eerstvolgende praktikum organische chemie voor kandidandi in de chemie en farmacie begint op 10 mei a.s.
Studenten in de farmacie, die per bovengenoemde datum het praktikum willen volgen, kunnen zich daartoe aanmelden bij dr. F. N. Ydenberg in het Farmaceutisch Laboratorium, en wel op maandag 26 april van 14.00 tot 15.00 uur, en op dinsdag 27 april van 9.00 tot 10.00 uur. (studiekaart meebrengen).
Chemiestudenten aangekomen in de cursus 1969-1970 zijn door mej. Van Delden reeds ingedeeld in groepen en behoeven zich niet aan te melden. De overige gegadigden oude chemiestudenten echter moeten zich aanmelden in de hal van het Organisch Chemisch Laboratorium door invulling van een formulier verkrijgbaar aan het chemicaliënloket, en wel op dezelfde data en uren als bovenvermeld.
U krijgt zo spoedig mogelijk daarna bericht over uw plaatsing. De chemiestudenten, die de test organische chemie nog niet met voldoende resultaat hebben afgelegd, krijgen op 6 mei a.s. daartoe nog éénmaal in deze cursus de gelegenheid.

Tentamen Algemene Zoölogie voor chemici S 2
Dit schriftelijk tentamen wordt op 24 april afgelegd. Plaats: grote practicumzaal zoölogisch laboratorium, Janskerkhof 3, ingang Hoogt. Tijd: 9.30-12.00 uur. Bij dit tentamen (waartoe ook het gedeelte endocrinologie behoort) mag gebruik worden gemaakt van de practicumtekeningen, het boekje 'Hormonal control in vertebrates' van Frye en het stencil van dr. Goos.

College Algemene Natuurkunde Prof. dr. R. Braams
De test M II van het werkcollege Mechanica cursus 1970-71 voor studierichtingen SI-4; G2,5; B3, zal op 14 mei 1971 gehouden worden.
Op 14 mei 1971 zal er voor chemici, geologen en B3-studenten eveneens gelegenheid zijn de tentamina Mechanica en Elektriciteitsleer van het college Algemene Natuurkunde af te leggen.
Opgave vóór 8 mei bij Mej. M. Hollander, Fysisch Laboratorium, Sorbonnelaan 4, De Uithof, Utrecht.

■ Geologie en geofysica

College Algemene Natuurkunde Prof. dr. R. Braams
Zie onder biologie.

■ Biologie

Kandidaten voor de Universiteitsraad
Binnenkort zullen de verkiezingen plaatsvinden voor de Universiteitsraad. In deze raad, het hoogste beleidsbepalende orgaan van de universiteit, zullen zitting hebben: 12 leden van het wetenschappelijk personeel, 10 van het niet-wetenschappelijk personeel en 11 studenten, verdeeld over de verschillende faculteiten. De faculteit der wiskunde en natuurwetenschappen zal twee student-vertegenwoordigers moeten leveren. Iedereen kan kandidaat gesteld worden door 10 of meer personen, mits hij schriftelijk verklaart bereid te zijn in de raad zitting te nemen. De termijn voor kandidaatstelling sluit op 29 april. Verdere inlichtingen bij het secretariaat van de studiecommissie biologie, p/a Springweg 53, Utrecht (Domien Arnolds).

Fytopathologie
De cursus 'algemene fytopathologie', vereist voor het bewerken van een doctoraal onderwerp in de fytopathologie, zal plaats vinden van 17 mei tot 18 juni 1971. De kursus wordt gehouden in de practikumzaal van het Phytopathologisch lab. te Baarn, Javalaan 20 en begint s' morgens om 9.30 uur. Tijdens deze kursus wordt een 'verplichte' excursie gehouden. Aanmeldingen voor 1 mei bij dr. J. van den Heuvel van voornoemd lab. Tel. 02154-5654

College Biohistorie
Prof. Verdoorn hervat zijn wekelijkse 'Inleiding tot de Biohistorie' op dinsdag 27 april om 16.00 uur precies in de collegezaal van het Botanisch Laboratorium, Lange Nieuwstraat 106. Onderwerp: Biohistorie der Romeinse Tijd.

Nederlandse Tuinen in de Gouden Eeuw
Drs. J. Heniger, wetenschappelijk medewerker van het Biohistorisch Instituut, Nieuwe Gracht 187, geeft aldaar een serie voordrachten gewijd aan de Nederlandse tuingeschiedenis in de Gouden Eeuw op 4 donderdagmiddagen om 13.30 uur, beginnend donderdag 29 april. Behandeld worden de voorgeschiedenis, den buitenplaatsen, tuinkunst, botanische tuinen, ect. In conjunctie met de voordrachten vindt, in de loop van mei, een excursie plaats naar de Leidse Hortus Academicus.

Bodemkunde
Het kollege 'de relatie bodem-vegetatie' zal na de paasvakantie nog twee keer worden gegeven en wel op de donderdagen 29 april en 6 mei a.s. Behandeld zullen worden de thema's wortelstelsels en bodemverontreiniging.

College Algemene Natuurkunde Prof. dr. R. Braams
De test M. II van het werkcollege Mechanica cursus 1970-71 voor studierichtingen SI-4; G2,5; B3, zal op 14 mei 1971 gehouden worden.
Op 14 mei 1971 zal er voor chemici, geologen en B3-studenten eveneens gelegenheid zijn de tentamina Mechanica en Elektriciteitsleer van het college Algemene Natuurkunde af te leggen.
Opgave vóór 8 mei bij Mej. M. Hollander, Fysisch Laboratorium, Sorbonnelaan 4, De Uithof, Utrecht.

■ Farmacie

Verkiezing Eerste Universiteitsraad
In het komende studiejaar wordt de wijze van bestuur van de universiteit geregeld door de wet Veringa. Het hoogste bestuursorgaan in de nieuwe struktuur zal de universiteitsraad zijn.
In de tweede helft van mei zullen via rechtstreekse verkiezingen de vertegenwoordigers voor de verschillende geledingen worden gekozen. De verschillende geledingen zullen met de volgende zetelverdeling in de raad zitting krijgen: 12 zetels voor het wetenschappelijk personeel, 10 voor het niet wetenschappelijk personeel, 11 voor de studenten en 7 voor maatschappelijke vertegenwoordigers.
Van de 11 zetels voor de studenten komen er twee voor rekening van de fakulteit der wis en natuurwetenschappen, mits er 35 pct. van de kiesgerechtigde leden van deze fakulteit een geldige stem uitbrengt op één van de kandidaten.
Diegenen uit onze subfakulteit die er iets voor voelen zich kandidaat te stellen worden verzocht kontakt op te nemen met het bestuur van U.P. Kandidaatstelling dient te geschieden door voordracht van 10 personen en met schriftelijke instemming van de kandidaat, voor 28 april.
De zittingsduur is één jaar, waarbij gedacht wordt aan een financiële vergoeding in de vorm van een zitgeld.
Voelt u zich niet geroepen uzelf kandidaat te stellen breng dan in ieder geval uw stem uit op een andere kandidaat, want pas dan werkt u mee om 35 pct. opkomst te behalen en daardoor het verkrijgen van de 2 zetels.

Het U.P.-bestuur.

Praktikum organische chemie
Zie onder rubriek scheikunde.

Tentamen Anatomie en Fysiologie van de Mens voor 2e jaars studenten Farmacie

Op dinsdag 11 mei 1971 zal gelegenheid bestaan om het tentamen anatomie en fysiologie van de mens schriftelijk af te leggen en wel in het Transitorium in de witte zaal. Aanvang: 15.00 uur. Aanmelding bij secretaresse, Rijksinstituut voor de Volksgezondheid, Sterrenbos 1, uiterlijk maandag 3 mei.

Letteren

De besturen van de faculteiten der letteren in Nederland hebben gezamenlijk de Minister van Onderwijs een brief gezonden met betrekking tot het voorontwerp van Wet herstructurering onderwijs, waarin zij te kennen hebben gegeven zich op een aantal essentiële punten niet te kunnen verenigen met de voorgestelde wettelijke regelingen. Dit standpunt is toegelicht in een kort Memorandum met de volgende inhoud:

1. Algemeen
De besturen van de faculteiten der letteren in Nederland geven hiermede uiting aan hun ernstige verontrusting over de mogelijkheid van invoering van een herstructurering van het wetenschappelijk onderwijs, zoals neergelegd in bovengenoemd Voorontwerp. Zij kunnen zich met een aantal essentiële punten in de voorgestelde wettelijke regelingen niet verenigen. Zij verwachten dat door de invoering van deze regelingen de mogelijkheden van universitaire studie en van wetenschappelijk onderwijs en wetenschapsbeoefening op onverantwoordelijke wijze zullen worden beknot.
Met betrekking tot de faculteiten der letteren constateren zij dat in het Voorontwerp, met name ten aanzien van de cursusduur, voorbij is gegaan aan de gedachtengang en de conclusies van de Interfacultaire Commissie Herstructurering Wetenschappelijk Onderwijs, neergelegd in de nota-van Es, dd. 15 maart 1968, die destijds aan de Minister is aangeboden en waarover slechts eenmaal overleg, en wel uitsluitend met betrekking tot de verlangde medewerking van de universiteiten aan de derde graadsopleiding heeft plaats gevonden, niettegenstaande andersluidende toezegging. Evenmin is in het Voorontwerp rekening gehouden met de kritische commentaren van secties van de Academische Raad op de nota-Posthumus en met de resultaten van discussies hierover in andere sectoren.
Genoemde besturen kunnen niet aanvaarden dat thans getracht wordt in een overhaast tempo ingrijpende wettelijke regelingen voor te bereiden ten aanzien van een materie van onmiskenbaar algemeen maatschappelijk en cultureel belang. Zij constateren dat ten deze de betrokkenen eerder worden overrompeld dan geraadpleegd, door een tijdschema dat klaarblijkelijk met name door politieke overwegingen wordt bepaald.
In het hierna volgende wordt ingegaan op het Voorontwerp zelf, althans voorlopig ten aanzien van enkele punten daarin.

2. Cursusduur/Inschrijvingsduur
2. 1. De vaststelling van één uniforme cursusduur op 4 jaar onder handhaving van het onderwijspeil legt de instellingen de verplichting op tot het opstellen van studieprogramma's en het ontwikkelen van een didaktiek, waarvan het volstrekt onbewezen moet worden geacht dat zij binnen de gestelde tijd tot het gestelde doel kunnen voeren. De tot nu toe gegeven indicaties zijn op dit punt negatief te noemen. De verantwoordelijkheid voor het peil van het wetenschappelijk onderwijs wordt hiermede ten onrechte op de faculteiten afgewenteld.
2. 2. Dit geldt a fortiori voor de vorming van toekomstige leraren. Hiervoor komt een vaste cursusduur van 4 jaren neer op een cursusduur van 3 jaren wat betreft de hoofdvakstudie en van 1 jaar wat betreft de pedagogische didaktische scholing. Het is niet mogelijk op basis hiervan een onderwijsprogramma samen te stellen dat voldoende garantie biedt voor de volwaardige vorming van leraren.
2. 3. Zeker is wel dat binnen de tijd van vier jaren een bepaalde opleiding kan worden gegeven, doch hiervan mag niet worden verwacht dat zij bevredigend kan beantwoorden aan de doelstellingen van wetenschappelijk onderwijs, zoals vervat in artikel 1 van de Wet op het Wetenschappelijk Onderwijs, waarvoor geen wijziging wordt voorgesteld. Zo moet het, althans voor verreweg de meeste vakken, ten enenmale onmogelijk worden geacht dat in een 4-jarige cursus 'academici' worden gevormd die in staat zullen zijn op het gebied van de door hen gekozen studierichting zelfstandig verdere wetenschappelijke studies te verrichten.
Evenmin wordt door de voorgestelde cursus- en inschrijvingsduur de student voldoende gelegenheid gegeven voor serieuze algemeen-maatschappelijke en culturele oriëntering, die in de periode van voorbereiding op het bekleden van maatschappelijke functies volstrekt noodzakelijk moet worden geacht. Met name in de uitoefening van de leraarsfunctie dreigen op die manier ernstige lacunes te ontstaan. Voorts biedt een cursusduur van 4 jaren beslist onvoldoende ruimte voor bijvakstudies, hetzij deze wetenschappelijk dan wel — voor toekomstige leraren met het oog op het verkrijgen van een tweede onderwijsbevoegdheid verricht wordt.
2. 4. Het voorstel de cursusduur terug te brengen tot 4 jaren wekt temeer verwondering, daar voor de nieuwe leraarsopleidingen volgens het type C.O.L. de cursusduur op 6 jaren is bepaald. Een dergelijk verschil in cursusduur vormt direct al een moeilijk punt voor de toekomstige verhouding tussen het wetenschappelijk onderwijs en het hoger beroeps-onderwijs waarmee bij de herziening van de regeling van het wetenschappelijk onderwijs ten aanzien van de Nederlandse universiteiten en hogescholen rekening zou moeten worden gehouden.
2. 5. De voorgestelde regeling van de inschrijvingsduur kan er toe leiden dat de mogelijkheden van studeren voor de studenten uit de lagere inkomensklassen in aanzienlijke mate wordt beperkt. Voor dezen houdt het initiatief tot studeren meer risico's in dan voor hen die financieel in staat zijn hun studie zonodig als 'extraneus' voort te zetten.

3. Propedeuse
3. 1. Het invoeren van een selecterende propedeuse ontmoet zonder meer ernstig bezwaar, indien daarbij niet tegelijkertijd een bevredigende regeling tot overgang naar een andere studiemogelijkheid is gegeven voor die studenten die niet blijken te voldoen aan de voor deze propedeuse gestelde eisen. Het Voorontwerp biedt op dit punt geen duidelijkheid.
3. 2. Met het oog op de vorming van toekomstige leraren achten de besturen van de faculteiten der letteren het wenselijk dat voor deze faculteiten toch een kandidaats-examen wordt gehandhaafd, als basis waarop een tweede-graads onderwijsbevoegdheid kan worden verleend. Een caesuur als het kandidaatsexamen is ook wenselijk voor aansluiting op de universitaire opleiding eerste graad vanuit de C.O.L.-opleiding tweede graad.

4. Assistent-onderzoeker
De voorgestelde regeling betreffende het instituut van assistent-onderzoeker geeft aan dat slechts een beperkt aantal afgestudeerden van die mogelijkheid gebruik kan maken. Dit kan ongewenst 'selecteren' tijdens de doctoraalfase ten gevolge hebben. Dat 'toewijzingen zullen moeten passen in het nationaal wetenschapsbeleid' zijn termen, die voorlopig alleen maar kritisch kunnen worden ontvangen.

5. Postacademisch onderwijs
5. 1. Tegenover de beoogde cursusduur van 4 jaar en de voorstellen betreffende de regeling van het postacademisch onderwijs, kan men zich dit laatste niet anders denken dan als completering van een nog niet voltooide universitaire studie. Daarbij springt dan opnieuw in het oog dat velen in het secundair onderwijs gedurende enkele jaren het leraarsambt vervullen zonder daartoe een volwaardige vorming te hebben gehad (zie ook opmerking onder 2. 3.). Terwijl dit op zichzelf al op ernstige bezwaren stuit, moet tevens de vraag worden gesteld of de gesignaleerde achterstand kan worden ingehaald door postacademisch onderwijs, zoals bedoeld in het Voorontwerp.
5. 2. Dat de kosten van het postacademisch onderwijs in de regel voor rekening zouden moeten komen van hen die hieraan deelnemen, terwijl evenzeer duidelijk is dat bij een aantal functies deze kosten feitelijk door anderen gedragen zullen worden, houdt een sociale onrechtvaardigheid in.
5. 3. Uit het Voorontwerp blijkt niet of het postacademisch onderwijs verplicht wordt gesteld dan wel wenselijk wordt geacht. Dezerzijds wordt gekozen voor het laatste: het openstellen van de mogelijkheid van postacademisch onderwijs voor wie hiertoe de gelegenheid heeft en hiervan gebruik wenst te maken. Het verplicht stellen van postacademisch onderwijs (met de mogelijkheid van deelname „à contre coeur") is niet alleen zinloos, maar kan ook ongewenste voorwaarden doen ontstaan ten aanzien van lesbevoegdheid, honorering en bevordering.
5. 4. In dit kort memorandum wordt volstaan met enkele opmerkingen ten aanzien van de regeling van het postaaanzien van de regeling van het postacademisch onderwijs in het Voorontonderwijs uiterst nuttig geacht. Nadere formulering van de inhoud van postacademisch onderwijs vereist uitvoeriger beraad en valt buiten het bestek van dit memorandum.

6. Universitair onderzoek
De bevordering van het universitair onderzoek is in het Voorontwerp uitsluitend gerealiseerd in de vorm van de in te voeren 'assistent-onderzoeker' en, wellicht, van het postacademisch onderwijs.
Dit lijkt een miskenning van de eerder in de nota-Posthumus geponeerde eenheid van beide als 'schering en inslag van één weefsel'. Het is bovendien strijdig met de thans waar te nemen tendentie in het universitaire onderwijs, het onderzoek metterdaad in het onderwijs te betrekken. Het gaat, tenslotte, geheel voorbij aan een centraal probleem in de huidige universiteit, dat in iedere herstructurering tot klaarheid gebracht zou moeten worden'.

Gepromoveerd
P. E. L. Verkuyl, Beerensteinerhof 31, Bussum, promoveerde tot doctor in de letteren op het proefschrift I Pastor Fido. Promotor was prof. dr. W. A. P. Smit, emeritus buitengewoon hoogleraar in de geschiedenis der Nederlandse letterkunde.

Uit de bestuursvergadering van 2 april 71
1. Op een uitnodiging van het bestuur om suggesties in te dienen voor de behandeling van het voorontwerp van de wet herstrukturering wetenschappelijk onderwijs in de Senatus Contractus werden 12 reakties ontvangen; de meesten waren afwijzend.
2. Het bestuur kan instemmen met het voorstel om de door de Centrale Interfakulteit voorgedragen ordinarius in de systematische wijsbegeerte en de geschiedenis van de nieuwere wijsbegeerte tevens in de fakulteit der letteren te laten benoemen.
3. Omdat het niet mogelijk bleek het vrijkomende extra-ordinariaat in de ge-

schiedenis en kultuurgeschiedenis van Oost-Azië door één persoon te doen bezetten, overweegt het bestuur deze thans onder te bezetten door twee part-time docenten.
4. De gezamenlijke letterenfakulteiten in Nederland hebben twee brieven aan de minister van onderwijs gezonden, n.l. één met betrekking tot de landelijke taakverdeling tussen de universiteiten en één met betrekking tot het voorontwerp van de Wet herstrukturering wetenschappelijk onderwijs; beide brieven zullen ter kennisname aan de fakulteitsleden worden rondgezonden.
5. Voor het studievak geschiedenis werd Prof. Hugenholtz in het curatorium van de SOL benoemd.
6. Door een aantal studenten werd een werkgroep alfa ingesteld met oog op de begeleiding van de verkiezing voor de fakulteitsraad; het sekretariaat staat onder leiding van Mej. E. Smeets.
7. De struktuurkommissie van de fakulteit heeft een voorstel ingediend voor de zetelverdeling van de eerste subfakulteitsraden en de eerste fakulteitsraad; het bestuur kan zich met dit voorstel verenigen; besloten wordt de voorlopige konklusies van de struktuurkommissie zo spoedig mogelijk aan de fakulteitsvergadering voor te leggen.

Beursberichten O en W
De Italiaanse regering stelt zomerbeurzen beschikbaar van 2 tot 4 maanden voor kandidaten, gediplomeerde beeldende kunstenaars en musici. Voorwaarde: kennis Italiaans vereist; max. leeftijd 35 jaar. Aanvragen vóór 1 mei 1971.
Tevens stelt de Italiaanse regering beurzen beschikbaar van ten hoogste 8 maanden voor kandidaten, doctorandi en afgestudeerde beeldende kunstenaars die hun studie in Italië wensen voort te zetten. Voorwaarde: max. leeftijd 35 jaar; kennis Italiaans vereist. Aanvragen vóór 1 mei 1971
De Noorse regering stelt een beurs beschikbaar voor een student, die tenminste 1 jaar Noors heeft gestudeerd en die wenst deel te nemen aan de zomerkursus Noorse taal en kultuur van 4-24 juli te Bergen. Aanvragen vóór 1 mei 1971.
Het ministerie van O. en W. stelt een beurs beschikbaar voor jonge afgestudeerde (kerk) historici voor studie aan het Instituut voor Europese Geschiedenis te Mainz. Aanvragen vóór 1 mei 1971
De Turkse regering stelt met ingang van 1 oktober 2 beurzen beschikbaar van 8 maanden voor kandidaten en afgestudeerden voor studie van Turkse taal- en letterkunde; geschiedenis, geografie, landbouw, kunst en architektuur van Turkije. Voorwaarde: niet ouder dan 40 jaar. Aanvragen vóór 1 mei 1971.
De 'New Zealand National Research Advisory Council' stelt beurzen beschikbaar om wetenschappelijk onderzoek te verrichten aan overheidsinstellingen.
A. Senior Research Fellowships: bestemd voor wetenschappelijke onderzoekers met doktorsgraad en enige jaren praktische ervaring, die over resultaten van eigen onderzoek hebben gepubliceerd. Deze fellowships worden toegekend voor 9 tot 12 maanden.
B. Post-Doctoral Research Fellowships: bestemd voor jonge afgestudeerden met doctorsgraad of daarmee vergelijkbaar niveau. Deze beurzen worden verleend voor 2 tot 3 jaar. Goede kennis Engels vereist. Passage wordt vergoed. Aanvragen vóór 30 september 1971. The Izaak Walton Killam Fund for Advanced Studies at Dalhousie University, Halifax, Canada, stelt beurzen beschikbaar voor onderzoek voor Master's degree of doctorsgraad voor geïnteresseerden op verschillende gebieden. Aanvragen zo spoedig mogelijk.
Voor nadere informaties: fakulteitsbureau Letteren, Plompetorengracht 21, Utrecht. Telefoon 12256.

■ Westerse taal- en letterkunde

Mededeling voor slavisten
De colleges Servo-Kroatisch zullen na de Paasvakantie voorlopig worden waargenomen door mej. V. A. A. Bedaux. Nadere inlichtingen bij de sekretaresse van het Instituut.

■ Klassieke taal- en letterkunde

Archeologische Excursie naar Brussel en Parijs voor Classici en Kunsthistorici
Zie: Subfaculteit Geschiedenis, Kunstgeschiedenis, Archeologie en Muziekwetenschap.

■ Geschiedenis, kunstgeschiedenis, archeologie en muziekwetenschap

Archeologische Excursie naar Brussel en Parijs
Het ligt in de bedoeling om in de maand september een korte excursie naar Brussel en Parijs te organiseren voor tweede-, derde-, en vierdejaars studenten in de Klassieke Talen en Kunstgeschiedenis. In Brussel zal een bezoek gebracht worden aan de Musées Royaux d'Art et d'Histoire, in Parijs aan Musée du Louvre, Musée Guimet, Musée de Cluny en Musée des Antiquités (St. Germain-en-Laye). Deze excursie is met name bedoeld als een aanvulling op de cursus 'Inleiding in de Klassieke Archeologie'. De leiding is in handen van Mej. dr. C. Isings.
De studenten, die aan deze excursie wensen deel te nemen, worden verzocht dit in verband met het aanvragen van subsidie vóór eind mei bekend te maken. Hiervoor ligt een intekenlijst klaar bij de concierge van het Archaeologisch Instituut, Domplein 24. Ook kan men zich schriftelijk opgeven of telefonisch via nr. 10809.

Sociale wetenschappen

■ Sociaal-culturele wetenschappen

Spreekuur prof. Prins
Prof. Prins is verhinderd spreekuur te houden op dinsdag 6, 13, 20 en 27 april a.s.

Filosofie na Pasen
Hervatting colleges filosofie van dr. J. J. Louet Feisser na de Paasvakantie op 23 april, 13.00-14.00 uur, zaal 24, Achter de Dom.
Onderwerp: de filosofie van geweld en recht in de samenleving. Het spreekuur van dr. J. J. Louet Feisser op 16 en 19 april vervalt en wordt hervat op 23 april van 14.00-15.00 uur, Universiteitsgebouw, Domplein, kamer 21.

■ Psychologie

Colleges fysiologie dr. Brunia
De laatste colleges fysiologie voor psychologiestudenten vinden plaats op 11 mei en 18 mei 1971.

Spreekuur dr. Brunia
Het spreekuur van dr. Brunia vervalt op 27 april en 4 mei 1971.

Bijvak Sociologie (2e en oudere jaars)
Drs. A. van der Heiden is bereid tentamen (schriftelijk) af te nemen van die 2e en oudere jaars psychologie studenten, die hun kandidaatsexamen willen afleggen eerder dan het moment van in werking treden van een andere regeling van het bijvak sociologie. Gedacht wordt aan twee data: een eind mei/begin juni, de andere in september. In de 'U' van volgende week zullen de juiste data bekend gemaakt worden. Opgaven richten aan: Mej. drs. G. J. M. Quadvlieg, Psychologisch Laboratorium, Varkenmarkt 2, Utrecht.

Tentamen testmethodiek (drs. F. M. Zwart)
Op woensdag 2 juni a.s. wordt het tentamen testmethodiek (2e jaars) nog eenmaal afgenomen (14.30 uur, Blauwe Zaal Transitorium 1, Uithof).
Van de in de studieregeling tentamenvolgorde waarbij het tentamen testmethodiek voorwaarde is voor het mogen afleggen van het tentamen differentiële psychologie kan in dit geval in zoverre worden afgeweken, dat deelnemers aan het tentamen van 2 juni ook het tentamen differentiële psychologie op 24 mei mogen afleggen.

Regeling voorkandidaatstentamen ontwikkelingspsychologie
Op 14 juni a.s. wordt het voorkandidaatstentamen ontwikkelingspsychologie nieuwe regeling voor het eerst afgenomen. Het (multiple-choice) tentamen bestaat uit meerdere delen, ieder van 25 items; voor hen die de gehele literatuurlijst doen uit 3 delen, voor hen die alternatief doen uit 2 delen. Men kan het tentamen desgewenst niet in één keer, maar resp. 2 of 3 keer afleggen, vanaf 14 juni a.s. Het tentamenbriefje krijgt men, wanneer men alle delen heeft gedaan. De regeling m.b.t. de punten, de zak/slaaggrens en de herkansing is gelijk aan die van het ISP.
Voor hen die de hele literatuurlijst doen, zijn de drie delen: deel 1. Erikson (deel 1 en 3 en begin deel 4), spelstencil, puberteit-stencil en twee Langeveld-stencils; deel 2. Badura geheel, Mussen Conger Kagan (hfd. 1, 4, 6 en 13) en Dennis (2-5, 4-5, 5-1 en 4, 7-1).
Voor hen die alternatief doen, zijn de twee delen: deel 1 Mussen Conger Kagan (part 1 en 11); deel 2. Mussen Conger Kagan (part 111 en 1V). Schriftelijke aanmelding voor het tentamen op 14 juni a.s., met opgave over welke delen men tentamen wil doen en of men al dan niet alternatief doet, vóór 1 juni a.s. aan Ab Seijnder, IOP, Varkenmarkt 2, Utrecht. Degenen, die eind juni het kandidaatsexamen willen afleggen, dienen dit apart te vermelden.

Voorlichtingsbijeenkomsten voor toekomstige doktoraalstudenten
Voor de studenten die binnenkort kandidaatsexamen zullen doen worden gezamenlijke voorlichtingsbijeenkomsten georganiseerd door de betreffende studievoorlichters ter oriëntatie in de mogelijke doktoraalstudies.
In het studiejaar 1970-1971 vinden nog bijeenkomsten plaats op de volgende data: wo. 21 april '71 en wo. 16 juni '71. Tijd: 2.00 uur. Plaats: kamer 3.04 (oude bibliotheek) Varkenmarkt 2.

■ Pedagogische en andragogische wetenschappen

Spreekuur mej. drs. H. F. M. Mansvelt en dhr. drs. J. J. Postma
Het spreekuur van mej. drs. H. F. M. Mansvelt en de heer drs. J. J. Postma zal vanaf heden gehouden worden op dinsdagmiddag van 13.30-15.00 uur op Keistraat 6B te Utrecht, tel. 030-332114, tst. 252.

Herhalingskursus 'Oriëntatie in de opvoedingswetenschap', eerstejaarsblok
De eerste bijeenkomst zal gehouden worden op dinsdag 27 april van 17.00-19.00 uur (Nieuwe Gracht 36, zaal 2). Tijdens deze bijeenkomst zal de tekst van Giesecke behandeld worden. Degenen, die zich nog niet hebben opgegeven voor deze kursus, worden verzocht dit alsnog te doen bij L. Hollands of W. Corsten, Nieuwe Gracht 36.
De kursus is bedoeld voor degenen, die gezakt zijn voor dit onderdeel bij het eerste tentamen en degenen, die niet aan de eerste kursus hebben kunnen deelnemen.

Kolleges Wijsbegeerte
Dr. J. J. Louët Feisser zal de kolleges wijsbegeerte voor prekandidaten andragogiek aanvangen op vrijdag 23 april, Achter de Dom 22, 13.00-14.00 uur. Onderwerp: 'De filosofie van macht en recht in de samenleving'. Aansluitend houdt dr. Louët Feisser vanaf 14.00 uur spreekuur in het Adademiegebouw.

Spreekuur drs. A. Verstege
De studiekoördinator, de heer Verstege, zal op de woensdagen 12 en 19 mei géén spreekuur houden.

Tentamen Algemene Orthopedagogiek 2e jaars
Het tentamen Algemene Orthopedagogiek voor 2e jaars pedagogen zal worden afgenomen op 23 juni a.s.
Plaats en tijd: Blauwe en Witte zaal, Transitorium I, Leuvenlaan 21; aanvang 10.00 uur.
Na deze kursus wordt het studieprogramma gewijzigd. Het onderdeel zal verzorgd worden door de opvolger van prof. Vliegenthart. Het onderdeel wordt geplaatst in het 3e jaar en zal in de kursus '72-'73 voor het eerst gegeven worden. De huidige 2e jaars en zij die door omstandigheden een achterstand hebben opgelopen in hun studie dienen daarom het onderdeel nu af te ronden. Een herhaling van het tentamen (tevens herkansing) vindt plaats in september. De laatste gelegenheid om het tentamen af te leggen wordt, voor studenten die door bijzondere omstandigheden niet in staat waren aan genoemde tentamens deel te nemen, geboden in december 1971. Hierna is tentamen volgens deze lijst niet meer mogelijk.

Tentamen statistiek II, deel 2
In tegenstelling tot de mededeling bij de toegestuurde oefenvraagstukken voor statistiek II, dat het tentamen op 11 mei zou worden gehouden, blijft de tentamendatum gehandhaafd op maandag 24 mei. Het tentamen zal worden afgenomen in zaal 24 van Achter de Dom 22. Aanvang 13.00 uur.

Literatuurseminarium Algemene Psychologie voor studenten met hoofdrichting schoolpedagogiek (drs. P. Span)
Op dinsdag 27 april a.s. zal om 13.30 uur (precies) in de Grote Collegezaal van het Psychologisch Laboratorium, ingang Lange Koestraat 2, de beginbespreking gehouden worden voor het seminarium. Het onderwerp is deze maal 'De leermotivatie'.
Op de eerste zitting zullen in gezamenlijk overleg de data voor de bijeenkomsten worden vastgesteld en de literatuur worden bekendgemaakt. Het maximum aantal deelnemers is 20.
Opgave vóór 26 april 17.00 uur bij de heer G. Ederveen, portiersloge Psychologisch Laboratorium, tel 331211. Op de tweede zitting zal dan aan de orde komen het hoofdstuk over de leermotivatie van G. van Dam, uit 'Informatie over leren en onderwijzen' (Wolters-Noordhoff, 1970).

Social centre I.P.A.
Eindelijk is het gelukt een 'eigen' social centre voor alle mensen van het I.P.A. van start te laten gaan. Dit gaat gebeuren vanaf maandag 22 maart in het gebouw 'Cunera', Nieuwe Gracht 32, voorlopig van 11.00-15.00 uur. Het centrum is dan elke dag, behalve de weekends (zaterdag en zondag) geopend. Doel en funktie van dit centrum liggen vanzelfsprekend nog niet geheel vast. Het is de bedoeling dat de studenten en andere betrokkenen van het I.P.A. zelf mogelijkheden bedenken om het centrum 'kreatief' te benutten. Enkele funkties die het centrum beslist zal moeten gaan vervullen zijn:
a. Ontmoetingsplaats van studenten en docenten;
b. Trefcentrum voor aktiegroepen en centrum waar vanuit aktie gevoerd kan worden;
c. Centrum waar men allerlei informatie kan krijgen en kwijt kan d.m.v. onder andere prikborden, leesmappen, gesprekken, enz.
d. Centrum waar diskussies, filmavonden, werkgroepbijeenkomsten, enz. gehouden kunnen worden;
e. Centrum waar je gezellig kunt kletsen, je boterham kunt opeten, koffie kan drinken, 'asteriksen', 'suskes en wiskes' kunt lezen, enz.
We hopen vanaf maandag op een enorme toeloop van studenten en stafleden zodat het centrum als een werkelijk 'social centre' kan gaan funktioneren. (I.P.A. Kommissie).

Centr. interfaculteit

Colleges Reformatorische wijsbegeerte
Prof. dr. K. J. Popma hoopt op woensdag 28 april 1971 zijn colleges reformatorische wijsbegeerte te hervatten; plaats: 27ste etage van het Transitorium II, De Uithof, Heidelberglaan 2, in een der beide colloquiumlokalen; tijd: 16,15 tot 17. uur en 17.05 tot 17.50 uur. Van elk college wordt een gecyclostileerd overzicht uitgereikt bij het begin van het college. Na de Paasvakantie komen de volgende onderwerpen aan de orde: geschiedkundige interpretatie (het onderwerp van deze cursus is 'Wat is literatuur?'); vergelijking van geschiedkundige, literaire en literatuurtheoretische interpretatie; de aard van de bronnen die geraadpleegd worden; lacunes in de interpretatie; de rol van de artistieke en de wetenschappelijke fantasie; wereldverklaring; kosmosverheldering; esthetische wereldinterpretatie; de centrale rol van de praedifferente kennis; de structuur van het vertellen; kosmoscultivering; ontsluiting van de wereld in de geschiedenis; cultivering en poëzie; de rol van de speculatie; de 'uitzicht-toren'; naar het chaos?; het wonen; het Unzuhause; 'dichterisch wohnet der Mensch'; wereld-woonhuis; mythische en revelatorische interpretatie; interpretatie-fouten; het historische wereldgericht; literaire continuïteit; de literaire en de wijsgerige getuige; de continuïteit van de heilsgeschiedenis.

Aardrijkskunde en Prehistorie

Werkgroepen ekonomie voor studenten in de sociale geografie
De werkgroepen ekonomie voor kandidandi in de sociale geografie ter voorbereiding op het schriftelijk tentamen in september a.s. zullen op de volgende data aanvragen: Groep A: woensdag 5 mei 1971 van 11.00 — 12.00 uur in het Transitorium II, zaal 00.04.08. Groep B: donderdag 6 mei 1971 van 14.00 — 15.00 uur in het Transitorium II, zaal 00.04.08.
De werkgroepencyclus zal worden beëindigd op 16 juni resp. 17 juni. Voor de toelating tot het tentamen is deelname aan ten minste vijf bijeenkomsten vereist. Degenen die zich nog niet hebben opgegeven, kunnen uitsluitend voor werkgroep B worden ingeschreven.
Aanmeldingen vóór 4 mei a.s. schriftelijk te richten aan: dr. J. N. F. Bakker, Ekonomisch Instituut, Boothstraat 1c, Utrecht.

Statistiektentamen tweedejaars
Het statistiektentamen voor tweede jaars sociaal-geografen zal plaatsvinden op vrijdag 7 mei te 9.15 uur in de grote collegezaal van Transitorium II. Het standaarddiktaat en de aantekeningen die tijdens het werkcollege werden gemaakt mogen tijdens het tentamen worden geraadpleegd.

Didaktiek van de aardrijkskunde
De studenten die in het studiejaar 1971-1972 de onderwijsbevoegdheid aardrijkskunde wensen te behalen wordt verzocht zich op de navolgende data te melden op het spreekuur van mevr. dr. H. S. Verduin-Muller, Pedagogisch-Didactisch Instituut voor de Leraarsopleiding; donderdag 4.00-5.00 uur; data: 6 mei, 13 mei, 27 mei. De regeling ter verkrijging van de bevoegdheid is afgedrukt in de geografische studie-gids.

Bodemkunde
Kollege 'de relatie bodem-vegetatie'. Zie biologie.

Voorlichtingsbijeenkomst macrogeografie
Voor degenen die reeds een jaar hun doctoraalstudie verricht hebben en in het komende jaar macro-geografie denken te kiezen wordt een voorlichtingsbijeenkomst gehouden op 28 april om 14.00 uur in zaal 16.04.07.

VACATURES

Voor zover in onderstaande vacatures geen salaris vermeld staat, zal het salaris, afhankelijk van leeftijd, opleiding en ervaring, volgens rijksregeling worden vastgesteld; de aow-premie is voor rekening van de universiteit. Het salaris is excl. 6 procent vakantie-uitkering.

Algemeen
Bij de veiligheidsdienst, Biltstraat 101 te Utrecht, kan op korte termijn worden geplaatst een tweede
ADMINISTRATIEVE KRACHT.
Werkzaamheden: postverzorging, archiefwerkzaamheden, assistentie secretaresse, typewerkzaamheden. Voor deze funktie is een goede typevaardigheid vereist, een mulo/mavo-opleiding strekt tot aanbeveling. Salaris tot max. *f* 972,— bruto per maand.
Schriftelijke sollicitaties met opgave van leeftijd, opleiding en ervaring te richten aan de personeelsfunktionaris van het bureau van de universiteit, Kromme Nieuwe Gracht 29 te Utrecht onder vermelding van vacaturenr. 966.

De personeelsdienst kan worden versterkt met
PERSONEELSFUNKTIONARISSEN.
De spectaculaire groei van de universiteit en de daarmede verband houdende kwantitatieve en kwalitatieve veranderingen van het personeelsbestand, de noodzaak om aan het personeelbeleid naar moderne opvattingen meer reliëf en vaste gestalte te geven, de nieuwbouw in de uithof, de te verwachten decentralisatie van bestuur en beheer in het kader van de wet bestuurshervorming nederlandse universiteiten en hogescholen, maken het noodzakelijk, dat de personeelsdienst bij de rijksuniversiteit wordt versterkt. In verband hiermede kunnen wij medewerkers aanstellen die of direkt een personeelsfunktie gaan vervullen of door middel van roulatie, stages en incidentele taken de diverse facetten van het personeelswerk in het universitaire veld leren kennen. Vereist:sociale academie, richting personeelswerk of academische vorming met belangstelling voor de personeelsproblematiek; ervaring in het personeelswerk is niet strikt vereist, maar vormt wel een aanbeveling. Geboden wordt: een carrière-uitloop tot en met de rang van referendaris kan voor bepaalde funkties in het vooruitzicht worden gesteld. Een verdere carrière is niet uitgesloten; aow-premie komt voor rekening van de universiteit, vakantie-toeslag bedraagt 6 pct.; een psychologisch onderzoek maakt deel uit van de selektieprocedure. Schriftelijke sollicitaties met vermelding van volledige personalia en relevante gegevens worden gaarne ingewacht bij de afdeling personeelsvoorziening, bureau rijksuniversiteit, Kromme Nieuwe Gracht 29 te Utrecht.

Rechtsgeleerdheid
In de juridische fakulteit vaceert op 1 september 1971 de funktie van een
GEWOON HOOGLERAAR in de rechtsgeschiedenis
(in het academische statuut omschreven als: 'de historische ontwikkeling van het recht, bezien in het licht van rechtsstelsels, uit welke het nederlands recht zich heeft gevormd'). Zowel hen, die voor de onderhavige funktie in aanmerking willen komen, als hen die op geschikte kandidaten de aandacht willen vestigen, wordt verzocht zich binnen één maand na verschijning van dit blad te wenden tot de voorzitter van de vacaturecommissie, prof. mr. N. E. Algra, instituut inleiding tot de rechtswetenschap, Biltstraat 101 te Utrecht, tel. 030-17465 die bereid is nadere informatie te verstrekken. Bij sollicitatie wordt toevoeging van een curriculum vitae en een lijst van publikaties op prijs gesteld.

De staf van de sectie micro-economie verzorgt het onderwijs in de bedrijfseconomie en in de prijs- en inkomensvorming van kandidaats- en doctoraalstudenten bij de fakulteit der rechtsgeleerdheid. In samenwerking met studenten worden hierbij sinds enige jaren nieuwe vormen van onderwijs ontwikkeld en toegepast. Voor het komende cursusjaar bestaat nog de behoefte aan assistentie bij het werkgroepenonderwijs en bij het in de sectie te verrichten onderzoek. Gedacht wordt aan een
ECONOOM of economisch onderlegd JURIST
met goede kontaktuele en didaktische eigenschappen. Aanstelling half-time of full-time (in nader overleg). Indiensttreding: per 1 juni of zo spoedig mogelijk daarna. Inlichtingen kunnen belangstellenden (evt. ook pas afgestudeerden) inwinnen bij C. Vermeulen, tel. 030-20647.
Sollicitaties zijn te richten aan prof. dr. R. Slot, economisch instituut, Boothstraat 1c te Utrecht.

Geneeskunde
Bij de kliniek voor mondziekten en kaakchirurgie van het academisch ziekenhuis te Utrecht vaceert per 15 mei a.s. de funktie van een
SECRETARESSE
van de hoogleraar. Middelbare schoolopleiding, ervaring in stenografie en typen gewenst, benevens kennis van medische terminologie. Schriftelijke sollicitaties te richten aan prof. J. W. A. Tjebbes, kliniek voor mondziekten en kaakchirurgie, academisch ziekenhuis te Utrecht.

De fakulteit der geneeskunde deelt mede, dat in de loop van dit jaar twee vakatures te vervullen zijn voor een
GEWOON HOOGLERAARSCHAP
in de inwendige geneeskunde. De taak van ieder van de te benoemen hoogleraren zal — met enige differentiatie naar aanleg en belangstelling — bestaan uit: het geven van onderwijs in de inwendige geneeskunde aan studenten; de verzorging van de opleiding van artsassistenten tot internist; het leiden van wetenschappelijk onderzoek; deelneming aan bestuurlijke aktiviteiten; de verantwoordelijkheid voor klinische en poliklinische behandeling van patiënten (een 30-tal patiënten). De universiteitskliniek voor inwendige geneeskunde in Utrecht bestaat uit enkele afdelingen voor algemene interne geneeskunde, een aantal deelspecialistische afdelingen en enkele laboratorium afdelingen. De nieuw te benoemen hoogleraren zullen ieder hoofd worden van een afdeling interne geneeskunde en als zodanig zitting hebben in de raad van de interne kliniek. De dagelijkse leiding van de interne kliniek ligt in handen van een bestuur. Gegadigden voor deze funktie, alsmede zij die op mogelijke kandidaten de aandacht willen vestigen, worden verzocht zich onder vermelding van zoveel mogelijke relevante informatie te wenden tot de voorzitter van de documentatiecommissie, prof. dr. M. Tausk, Catharijnesingel 69 te Utrecht.

Bij het rudolf magnus instituut voor farmakologie, Vondellaan 6 te Utrecht, bestaat een vacature voor een
ZOöLOGISCH ANALIST(E).
Gegadigden zullen medewerken aan een onderzoek op het gebied van verslaving bij proefdieren. Bij dit onderzoek wordt van moderne gedragsapparatuur gebruik gemaakt. Enige ervaring in het zelfstandig uitvoeren van experimentele werkzaamheden wordt op prijs gesteld. Nadere inlichtingen worden gaarne verstrekt door drs. J. M. van Ree, tel. 030-880521.
Schriftelijke sollicitaties onder nr. 340/3.5. te richten aan het hoofd van de afdeling personele zaken t.b.v. de fakulteit geneeskunde, Catharijnesingel 91 te trecht.

Wiskunde en Natuurwetenschappen
Bij het zoölogisch laboratorium kan worden geplaatst een vrouwelijke
HULP
in de huishoudelijke dienst voor halve dagen ('s middags). Sollicitaties te richten aan de amanuensis van het zoölogisch laboratorium, Janskerkhof 3 te Utrecht.

Bij het botanisch laboratorium kan direkt worden geplaatst een
ANALISTE
chemische of botanische opleiding. Ook zij die een opleiding voor analiste volgen komen in aanmerking. Betrokkene zal in samenwerking met de wetenschappelijke staf ingeschakeld worden in het onderzoek. Sollicitaties schriftelijk te richten aan de beheerder van het botanisch laboratorium, Lange Nieuwstraat 106 te Utrecht of mondeling dagelijks van 10-12 uur.

Bij het genetisch instituut kan op korte termijn worden geplaatst een vrouwelijke
ADMINISTRATIEVE KRACHT
met bij voorkeur een middelbare schoolopleiding; een goede typevaardigheid. Haar taak zal zijn om de administratie bij te staan en tevens de zorg voor de bibliotheek op zich te nemen. Inlichtingen over deze funktie kunnen worden ingewonnen bij mej. E. G. Burgemeestre, tel. 030-510841, tst. 2. Schriftelijke sollicitaties te richten aan het bestuur van het genetisch instituut, Opaalweg 20 te Utrecht.

Bij het laboratorium voor vergelijkende fysiologie wordt gevraagd een
ELEKTRONIKA-MONTEUR.
Taak: medewerking verlenen aan de bouw van apparatuur benodigd bij wetenschappelijk onderzoek. Opleiding: lts-elektro, diploma's elektronika-monteur en/of hulp monteur (of hiervoor studerend) strekken tot aanbeveling. Leeftijd tot plm. 25 jaar. Sollicitaties te richten aan de assistent-beheerder de heer A. J. Goslinga, laboratorium voor vergelijkende fysiologie, Jan van Galenstraat 40 te Utrecht, tel. 030-716221.

Bij het genetisch instituut kan worden geplaatst een
ANALIST(E)
liefst met biochemische opleiding en microbiologische interesse, doch ook zij die in opleiding zijn komen in aanmerking. Hij/zij zal meewerken aan het moleculair-biologische onderzoek van de werkgroep bacteriofaag. Inlichtingen over deze funktie bij dr. ir. J. H. van de Pol. Schriftelijke sollicitaties te richten aan het bestuur van het genetisch instituut, Opaalweg 20 te Utrecht.

Bij het organisch chemisch laboratorium kan in de werkgroep 'lipiden metabolisme in plantezaden' geplaatst worden een
ANALIST(E)
in het bezit van tenminste een diploma hbo-a of een gelijkwaardig diploma. Aanstelling zal geschieden ten laste van een subsidie van de stichting scheikundig onderzoek nederland (s.o.n.). Salariëring en arbeidsvoorwaarden volgens rijksregeling. Voor sollicitaties en inlichtingen wende men zich tot dr. J. F. G. Vliegenthart, tel. 030-882311, Croesestraat 79 te Utrecht.

Bij het instituut voor systematische plantkunde, gevestigd in het universiteitscentrum de uithof, vaceert de funktie van
BEHEERDER.
De beheerder draagt zorg voor en koördineert alle zaken betreffende financiën, personeel en materiaal, die betrekking hebben op bovengenoemd instituut. Hij is tevens belast met het voorbereiden van besluitvorming en vastlegging en uitvoering van genomen besluiten. De beheerstaken worden verricht in overeenstemming met en volgens richtlijnen van de instituutsraad van dit instituut enerzijds, volgens richtlijnen van de secretaris van de universiteit anderzijds. Deze funktie vereist veelvuldig kontakt zowel binnen het instituut als in groter verband. Gedacht wordt aan een funktionaris op academisch niveau met organisatorische kwaliteiten. Aanstelling kan geschieden in het rangenstelsel van wetenschappelijk ambtenaar, afhankelijk van leeftijd en ervaring. Gegadigden wordt verzocht deel te nemen aan een psychologisch onderzoek.
Uitvoerige sollicitaties, bij voorkeur voorzien van een pasfoto, kunnen worden gericht aan de secretaris van de universiteit, Kromme Nieuwe Gracht 29 te Utrecht.

Bij het laboratorium voor palaeobotanie en palynologie van de subfaculteit der biologie kan direct geplaatst worden een
(LEERLING) ANALISTE of ASSISTENTE
(volledige betrekking).
Zij zal worden ingeschakeld bij een door het Nederlands astmafonds gesubsidieerd onderzoek naar de dagelijkse verspreiding in de atmosfeer van stuifmeelkorrels van verschillende plantensoorten, in verband met het optreden van allergische aandoeningen van de ademhalingswegen. De voorkeur gaat uit naar iemand met een botanische opleiding en/of belangstelling. Aanstelling volgens rijksregeling, voor de duur van het onderzoek. Nadere inlichtingen worden gaarne verstrekt door drs. A. v. d. Assem, tel. 030-531671 of privé 030-884865.
Schriftelijke sollicitaties te richten aan laboratorium voor palaeobotanie en palynologie. Fort Hoofddijk t.a.v. drs. A. v. d. Assem, Budapestlaan 17 de uithof te Utrecht.

Bij het laboratorium voor kristalchemie kan op korte termijn worden aangesteld een
ADMINISTRATIEF MEDEWERKSTER.
Zij zal o.a. worden belast met diverse onderdelen van de beheersadministratie, administratieve controle op de bibliotheek en het typen van wetenschappelijke verslagen (waarbij kennis van de engelse taal belangrijk is). Voor deze funktie is tenminste mulo/mavo-opleiding en een goede typevaardigheid vereist. Salaris max. van *f* 972,— bruto per maand.
Schriftelijke of mondelinge sollicitaties worden ingewacht bij dr. A. Schuijff, laboratorium voor kristalchemie, Catharijnesingel 51 te Utrecht, die ook inlichtingen over de funktie verstrekt.

Bij de afdeling geologie van het geologisch instituut kan geplaatst worden een
SECRETARESSE.
Vereisten: steno-typiste nederlands, duits, engels of frans. Werkzaamheden: verzorgen correspondentie van de afdeling geologie, zomede algemene administratieve bezigheden. Salaris van *f* 635,— tot max. *f* 1075,— bruto per maand.
Sollicitaties te richten aan de beheerder van het geologisch instituut, Oude Gracht 320 te Utrecht.

Bij het zoölogisch laboratorium kan een bioloog worden geplaatst als
WETENSCHAPPELIJK MEDEWERKER.
Vereist: doctoraal examen met hoofdvak biologie, zoölogische richting; belangstelling voor embryologie en ontwikkelingsfysiologie; bij voorkeur ervaring met elektronen-microscopie. Ook zij die binnenkort afstuderen kunnen solliciteren.
Sollicitaties te richten aan de beheerder van het zoölogisch laboratorium, Janskerkhof 3 te Utrecht.

Bij de subfakulteit der biologie is de funktie vakant van
LEKTOR in de celbiologie.
Dit lektoraat is ingesteld om met handhaving van de eenheid histologie/celbiologie, binnen het ordinariaat in de algemene zoölogie de celbiologie grotere ontplooiingsmogelijkheden te geven. Voor de bezetting wordt gezocht naar een onderzoeker, wiens wetenschappelijk werk past in het kader van het onderzoekprogramma van de histologische, resp. de vergelijkend endocrinologische afdeling van het zoölogische laboratorium. In dit verband wordt vooral gedacht aan voortzetting en uitbouw van het werk over de regulatie van de kleuraanpassing bij lagere vertebraten. De nieuwe lektor zal tevens worden belast met het geven van onderwijs op het terrein van de celbiologie.
Aan hen, die menen voor deze funktie in aanmerking te komen en aan hen, die namen van geschikte kandidaten kunnen noemen, wordt verzocht zich binnen een maand te wenden tot de commissie voorbereiding lektoraat celbiologie, p. a. bureau van de subfakulteit der biologie, transitorium II, Heidelberglaan 2, Utrecht, onder overlegging van een curriculum vitae en een lijst van publikaties.

Letteren
Voor het algemeen secretariaat van het kunsthistorisch instituut zoeken wij een medewerkster voor de funktie van
SECRETARESSE
die in het bijzonder zal worden belast met het werk voor een tweetal wetenschappelijke afdelingen. Haar werkzaamheden zullen o.m. bevatten: uitwerken en typen van brieven en verslagen, verzorging archief, bijhouden agenda, notuleren vergaderingen enz. Voor deze funktie zijn een middelbare schoolopleiding en vaardigheid in typen vereist, terwijl vaardigheid in steno tot aanbeveling strekt. Salaris: 635,— tot 972,— bruto per maand. Schriftelijke sollicitaties te richten aan de beheerder van het kunsthistorisch instituut, Drift 25 te Utrecht.

VACATURES

Bij de afdeling leraarsopleiding van het pedagogisch instituut komt per 1 augustus 1971 vrij de funktie van
DOCENT(E)
voor de didaktiek van de klassieke talen. Taakomschrijving: het geven van onderwijs in de didaktiek van de klassieke talen (colleges, werkgroepen); het organiseren en begeleiden van de hospiteerstages; het ontwikkelen van initiatieven op het gebied van de didaktische-research (w.o. leerstofontwikkeling) en het leidinggeven aan didaktische experimenten op scholen. Hij/zij zal zijn/haar werkzaamheden verrichten in nauw kontakt met het instituut voor klassieke talen en oude geschiedenis en in samenwerking met de didaktici van de afdeling leraarsopleiding. Vereisten: ervaring op het gebied van de didaktiek van de klassieke talen; een uitstekende reputatie bij het middelbaar onderwijs. In verband met de aard van zijn/haar werkzaamheden, ligt het in de bedoeling dat deze funktionaris een aantal wekelijkse lesuren bij het v.w.o. onderwijs blijft geven.
Sollicitaties voor deze funktie uiterlijk 14 dagen na het verschijnen van dit blad te richten aan prof. dr. R. S. Mossel, Budapestlaan 6 te Utrecht, tel. 030-531721, die tevens bereid is inlichtingen te verschaffen.

Sociale Wetenschappen

HERPLAATSING HERZIENE REDAKTIE
Bij het instituut voor sociale psychologie bestaan vacatures voor
TWEE ORGANISATIE-PSYCHOLOGEN
of
1 ORGANISATIE-PSYCHOLOOG en 1 ORGANISATIE-SOCIOLOOG.
Hun werkzaamheden zullen bestaan uit: onderwijs (werkgroepen, begeleiden van onderzoek van studenten), onderzoek en een bijdrage aan bestuurlijke taken. Binnen het instituut bestaat een differentiatie in twee samenhangende richtingen: een theoretische richting waarin het toetsend (theoretisch) onderzoek van menselijk gedrag in kleine groepen en grote organisaties centraal staat; een toegepaste richting die zich bezighoudt met de speciale problematiek van veranderingen in sociale systemen, met name groepen en organisaties. Binnen de theoretische richting bestaat behoefte aan ontwikkeling en verzelfstandiging van een sektie die zich meer speciaal bezig zal houden met theorievorming en -toetsing ten aanzien van funktioneren van organisaties. Deze sektie wordt mede gezien als verbindingsschakel tussen de laboratorium-experimentele richting en de toegepaste richting
Van kandidaten voor beide posten wordt verwacht: een voltooide academische opleiding bij voorkeur in de sociale psychologie (voor een van beiden eventueel sociologie) met als specialisatie organisatietheorie of sociale bedrijfspsychologie c.q. bedrijfskunde; bij voorkeur ervaring met theoretisch-gericht organisatie-onderzoek en kennis van de daartoe benodigde methodologische ondergond en statistische technieken; in elk geval een uitgesproken belangstelling in deze richting. Salaris volgens wetenschappelijk rangenstelsel. Inlichtingen over deze funktie kunnen verkregen worden bij prof. dr. J. M. Rabbie, drs. B. Fonderie en drs. D. P. J. Binkhorst. Schriftelijke sollicitaties met alle relevante gegevens te richten aan de beheerder van de subfakulteit der psychologie, Varkenmarkt 2 te Utrecht.

In de subfakulteit der pedagogische en andragogische wetenschappen, afdeling schoolpedagogiek, vaceert per 1 september a.s. de funktie van een
GEWOON LEKTOR
in de pedagogiek en didaktiek van het basisonderwijs. De afdeling schoolpedagogiek houdt zich vooral bezig met onderwijs en onderzoek inzake leerplanontwerp en leerplaninnovatie. De onderwijs- en onderzoekstaak van de te benoemen funktionaris betreffen de leerplantheorie. Vereist zijn wetenschappelijke verdiensten op onderwijskundig terrein methodologische scholing en onderzoekservaring. Bekendheid met het basisonderwijs strekt tot aanbeveling. Zowel zij die de aandacht willen vestigen op mogelijke kandidaten alsook degenen die zelf in aanmerking wensen te komen, kunnen zich tot vier weken na het verschijnen van deze advertentie richten tot de secretaris van de fakulteit der sociale wetenschappen, bureau fakulteit, Trans 2 te Utrecht, onder overlegging van een uitgebreid curriculum vitae en een lijst van publikaties. Inlichtingen kunnen worden ingewonnen bij drs. B. Creemers, Trans 15 te Utrecht, tel. 030-332114 tst 152.

Bij de subfakulteit der psychologie te Utrecht worden gevraagd
DRIE SCHOONMAAKSTERS
voor het gebouw Varkenmarkt 2, waarvan er 1 voor hele dagen en 2 voor halve dagen kunnen worden aangesteld. Leeftijd tussen 20 en 45 jaar. Sollicitanten kunnen zich telefonisch aanmelden bij het hoofd van het bureau van de subfakulteit der psychologie, mej. E. M van den Berg, Varkenmarkt 2 te Utrecht, tel. 030-331211.

De afdeling ontwikkelingspsychologie aan het instituut voor pedagogische en andragogische wetenschappen zoekt op korte termijn een
ONTWIKKELINGSPSYCHOLOOG.
De afdeling verzorgt het onderwijs in de ontwikkelingspsychologie voor pedagogiek- en andragogiekstudenten. Daarbij wordt grote aandacht besteed aan ontwikkelingspsychologisch onderzoek. De afdeling bestaat momenteel uit één lektor en drie medewerkers. De taak van de nieuwe medewerker zal inhouden: onderwijs in het voorkandidaatsprogramma pedagogiek en andragogiek; de studenten vertrouwd maken met de empirische toetsing van ontwikkelingspsychologische gegevens; het helpen opzetten en uitvoeren van ontwikkelingspsychologische onderzoeksprojekten. Mogelijkheid voor eigen onderzoek is aanwezig. Inpassing in het wetenschappelijk rangenstelsel van de bovengevraagde funktionaris is afhankelijk van opleiding, leeftijd en ervaring (aow voor rekening van de universiteit; 6 pct. vakantietoelage).
Zij die menen in aanmerking te komen voor bovenomschreven funktie worden gevraagd te reflekteren (ook bijna afgestudeerden komen in aanmerking). Brieven te richten aan drs. H. A. J. Roefs, beheerder van het i.p.a., Trans 14 te Utrecht. Inlichtingen over deze funktie worden gaarne verstrekt door drs. A. Cools (tel. 030-332114 tst. 210).

Bij het instituut voor clinische- en industriële psychologie bestaat in de sektor differentiële psychologie in het bedrijf een vacature voor een full-time
PSYCHOLOOG
die zich in klein teamverband zal belasten met de verdere uitbouw van onderwijs en onderzoek in de arbeidspsychologie aan het instituut. Enige praktijkervaring en researchbelangstelling zijn vereist. De sollicitaties zullen vertrouwelijk worden behandeld door een commissie waarin zowel studenten als wetenschappelijke medewerkers vertegenwoordigd zijn. Inlichtingen kunnen worden ingewonnen bij drs. E. Cools, Antwerpsebaan 9, Knegsel (NB) tel. 0405-402 of bij L. Kuipers, p. a. i.c.i.p., Korte Nieuwstraat 2, kamer 13 te Utrecht, tel. 030-332114, tst. 349.
Sollicitaties te richten aan de beheerder van de subfakulteit der psychologie, Varkenmarkt 2 te Utrecht, binnen 14 dagen na verschijnen van dit blad.

Per 1 januari 1972 vaceert in de subfakulteit der pedagogische en andragogische wetenschappen aan de rijksuniversiteit te Utrecht het
ORDINARIAAT 'DE PSYCHOLOGIE, DE PEDAGOGIEK EN DE DIDAKTIEK VAN HET GEHANDICAPTE KIND'.
Een nota, welke plaats en taak van de te benoemen hoogleraar omschrijft, benevens een ontwikkelingsplan van de afdeling orthopedagogiek, staan ter beschikking.
Zowel zij die de aandacht willen vestigen op mogelijke kandidaten, alsook degenen die zelf in aanmerking wensen te komen, kunnen zich — tot drie weken na het verschijnen van deze advertentie — richten tot de secretaris van de fakulteit der sociale wetenschappen, bureau van de fakulteit, Trans 2 te Utrecht, onder overlegging van een uitgebreid curriculum vitae en een lijst van publikaties. Gegadigden kunnen zich voorts desgewenst voor informatie wenden tot drs. J. Sixma, pedagogisch instituut, Trans 15, Utrecht, tel. 030-332114 tst. 147.

De fakulteit der sociale wetenschappen aan de rijksuniversiteit te Utrecht roept gegadigden op voor de vacature van
GEWOON HOOGLERAAR
in de economie.
Het ligt in de bedoeling dat de te benoemen funktionaris tevens wordt benoemd in de interfakulteit der aardrijkskunde en prehistorie. Het onder zijn verantwoordelijkheid te geven onderwijs is vooral gericht op vóór-kandidaatsstudenten in de sociologie, culturele antropologie en sociale aardrijkskunde. Daarnaast is er een onderwijstaak op na-kandidaatsniveau. In beide gevallen gaat het om bijvakverzorging. Het onderwijs zal vooral die delen van de economie moeten omvatten die betrekking hebben op grondbeginselen der macro-economie, economische politiek, economische stelsels, groeitheorie en ontwikkelingspolitiek.
Zowel zij die de aandacht willen vestigen op mogelijke kandidaten alsook degenen die zelf in aanmerking wensen te komen, kunnen zich — tot veertien dagen na het verschijnen van deze advertentie — richten tot de secretaris van de fakulteit der sociale wetenschappen, bureau van de fakulteit, Trans 2 te Utrecht, onder overlegging van een uitgebreid curriculum vitae en een lijst van publikaties. Nadere inlichtingen kunnen worden ingewonnen bij prof. dr. Sj. Groenman, Anna Paulownalaan 188, Zeist, tel. 03404-15385.

In de subfakulteit der pedagogische en andragogische wetenschappen aan de rijksuniversiteit te Utrecht is vacant
EEN GEWOON LEKTORAAT IN DE THEORETISCHE PEDAGOGIEK EN DE ALGEMENE METHODOLOGIE VAN HET PEDAGOGISCH ONDERZOEK.
De taak van de te benoemen lector is tweeledig. Deze taak ligt enerzijds in het geven en leiden van onderwijs aan voor- en nakandidaatsstudenten, anderzijds in het onderzoek op zijn gebied. In de vooropleiding van de funktionaris zijn tenminste een doctoraal examen met hoofdvak opvoedkunde benevens een voldoende uitgebreid wijsgerige scholing verondersteld. De betrokkene dient over goede contactuele eigenschappen te beschikken.
Zowel zij die de aandacht willen vestigen op mogelijke kandidaten alsook degenen die zelf in aanmerking wensen te komen kunnen zich tot twee weken na het verschijnen van deze advertentie richten tot de secretaris van de faculteit der sociale wetenschappen, bureau van de faculteit, Trans 2 te Utrecht onder overlegging van een uitgebreid curriculum vitae en een lijst van publikaties. Nadere inlichtingen kunnen worden ingewonnen bij prof. dr. M. J. Langeveld, pedagogisch instituut, Trans 14, Utrecht.

In de subfaculteit der pedagogische en andragogische wetenschappen vaceert een
ORDINARIAAT IN DE ONTWIKKELINGSPSYCHOLOGIE.
De te benoemen hoogleraar zal de afdeling ontwikkelingspsychologie in belangrijke mate verder moeten ontwikkelen en in en vanuit de taakbepaling van deze subfaculteit zijn onderzoek en onderwijs moeten inrichten op grond van een gebleken bekwaamheid in de experimentele opzet van zijn onderzoek.
Zowel zij die de aandacht willen vestigen op mogelijke kandidaten alsook degenen die zelf in aanmerking wensen te komen kunnen zich — tot vier weken na het verschijnen van deze advertentie — richten tot de secretaris van de faculteit der sociale wetenschappen, bureau van de faculteit, Trans 2 te Utrecht onder overlegging van een uitgebreid curriculum vitae en een lijst van publikaties. Nadere inlichtingen kunnen worden ingewonnen bij prof. dr. M. J. Langeveld en mevrouw dr. E. A. A. Vermeer, pedagogisch instituut, Trans 14 te Utrecht.

Het instituut voor ontwikkelingspsychologie van de subfakulteit der psychologie zoekt op korte termijn twee medewerkers:
1. EEN WETENSCHAPPELIJK MEDEWERKER-(STER)
klinische kinderpsychologie en/of schoolpsychologie. De onderwijstaak omvat o.m. het leiden van doctoraal werkgroepen en het begeleiden van studenten, die deelnemen aan de gevalspraktijk. Het recent opgericht instituut is bezig met het ontwikkelen van een beleidsplan. Daarin wordt o.m. aandacht besteed zowel aan gedragstherapeutische- als aan andere behandelingsvormen. Gedacht wordt aan het ontwerpen van methoden, die door ouders, leerkrachten en schooladviescentra zelf te hanteren zijn. Kennis en ervaring op het gebied van non-directieve of psycho-analytische kindertherapieën en/of ervaring met kinderen met leermoeilijkheden, strekt tot aanbeveling.

2. EEN PART-TIME PSYCHOLOOG
voor alternatieve studie-onderdelen.
Voor 5 halve dagen per week, met belangstelling voor de bijdrage die de ontwikkelingspsychologie kan leveren bij het oplossen van aktuele maatschappelijke vraagstukken. De taak zal zijn het begeleiden van voorkandidaatsstudenten in de psychologie, die gekozen hebben voor alternatieve studievormen. De voorkeur gaat uit naar iemand die belangstelling heeft voor empirisch onderzoek op het gebied van de ontwikkelingspsychologie. Hij moet openstaan voor de ontwikkelingen die onder de studenten plaatsvinden en de ideeën die bij hen leven. Inlichtingen over deze funkties kunnen worden verkregen bij drs. J. M. Cladder en dr. J. C. C. Rupp, instituut voor ontwikkelingspsychologie, Varkenmarkt 2 te Utrecht, tel. 030-331211 ('s avonds 020-429031).
Schriftelijke sollicitaties met alle relevante gegevens te richten aan de beheerder van de subfakulteit der psychologie, Varkenmarkt 2 te Utrecht.

Interfakulteit der aardrijkskunde en prehistorie
Binnen de interfakulteit der aardrijkskunde en prehistorie is met ingang van 1 augustus plaats voor een
WETENSCHAPPELIJK MEDEWERKER
in de afdeling macrogeografie. De voorkeur gaat uit naar een sociaal geograaf of regionaal c.q. ruimtelijk econoom, met ervaring op het terrein van sociaal wetenschappelijke onderzoektechnieken en statistiek. Zijn taak zal o.m. bestaan uit: het geven van onderwijs in de statistiek; het begeleiden van onderzoek, vooral wat betreft mechanische data-verwerking. Nadere inlichtingen worden gaarne verstrekt door drs. J. Hauer, geografisch instituut, transitorium II, Heidelberglaan 2 te Utrecht, tel. 030-531395, privé 030-610424.
Sollicitaties met curriculum vitae dienen schriftelijk te worden gericht aan de beheerder van het geografisch instituut, transitorium II, Heidelberglaan 2 te Utrecht.

Interfakulteit der Aardrijkskunde en Prehistorie
Op de tekenzaal van het geografisch instituut kan zo spoedig mogelijk worden geplaatst een
KAART-TEKENAAR
in de rang van tekenaar B III. De werkzaamheden omvatten het tekenen van geografische kaarten, voornamelijk van statistiek-theoretische aard en het voorbereiden van de reproduktie, bestemd voor publikaties en onderwijs. Sollicitaties te richten aan de beheerder van het geografisch instituut, transitorium II, Heidelberglaan 2 te Utrecht.

VOOR ALGEMENE INLICHTINGEN OVER VACATURES EN MOGELIJKE FUNKTIES KUNT U ZICH WENDEN TOT DE AFDELING PERSONEELSVOORZIENING, BUREAU FORMATIEZAKEN, KROMME NIEUWE GRACHT 29 TE UTRECHT, TEL. 335722 TST. 135.

SPECIALE AANBIEDING

OOIEVAAR POCKETS

w.o.

1001 NACHT VERHALEN
PAUL RODENKO,
LITERATUUR VAN VESTDIJK,
HOORNIK, ROLAND HOLST,
MULTATULI, LUCEBERT.

éénmalige opruiming

per deel 60 cent
per 10 stuks *f* 5,—
vanaf vrijdag 23 april a.s. bij:

KEMINK & ZOON'S BOEKHANDEL

DOMSTRAAT 11,
UTRECHT.

GEVRAAGD VOOR DE VERKIEZINGEN VAN DE EUR :

LEDEN VOOR DE STEMBUREAUS

afkomstig uit wetenschappelijk en niet-wetenschappelijk personeel en studenten, gedurende 2 dagen van de stemming op 25 en 26 mei, van 9.00-20.00 uur. Vergoeding per dag *f* 50,— bruto en twee maaltijden.

AANMELDEN na telefonische afspraak bij de heer Balk, 33 57 22, toestel 315.

Bij A. OOSTHOEK's
Uitgeversmaatschappij te Utrecht

is een plaats vrij voor een

redacteur/uitgever

wiens voornaamste taak ligt in het redactionele werk aan universitaire leerboeken (de serie 'Academische Paperbacks'), met daaraan verbonden het overleg met auteurs en produktie-afdeling; daarnaast zal hij aangemoedigd worden zelfstandig initiatieven te nemen die tot nieuwe uitgaven kunnen leiden.

Voor deze functie wordt iemand met tenminste een middelbaar niveau gevraagd; enkele jaren universitaire studie kunnen een aanbeveling zijn. Een regelmatige, actieve omgang met het geschreven en gedrukte woord en zin voor detail zijn onontbeerlijk; vertrouwdheid met het uitgeversvak en vaardigheid in het perklaar maken van manuscripten zijn pluspunten. Daarnaast wordt een commerciële belangstelling op prijs gesteld. Leeftijd tot 35 jaar.
Dit is een goed gehonoreerde functie met veel toekomstmogelijkheden: het programma van uitgaven is groeiende en kan mede bepaald worden door de uitgevers-activiteiten van de juiste kandidaat.

Brieven, welke vertrouwelijk behandeld zullen worden, te richten aan de heer L. Bunge, directeur A. Oosthoek's Uitgeversmaatschappij N.V., Domstraat 11-13, Utrecht.

A$A vraagt
met grote spoed



STUDENTEN

voor *f* 125.- tot *f* 225.- netto per week !
Altijd werk en gratis inschrijving.
Kom NU of over 10 minuten of op zaterdag (10.00—15.00 uur) langs bij.
de Algemene Studenten Arbeidsverlening Oudegracht 221, Utrecht tel. 030-12052-13289

NIET ALLèèN
STUDIEBOEKEN
BIJ

Kemink & Zoon's boekhandel
Domstraat 11-13/Utrecht
Telefoon (030) 12146

"ukje"

Te koop: **goed onderhouden studentenwoning.** Zeer spoedig leeg te aanvaarden. Hypotheek aanwezig. Te bevragen bij: H. Bisschop, van der Mondestraat 58bis, Utrecht.

Voor zo spoedig mogelijk een **repetitor privaatrecht B1** gezocht. Mej. O. Kuypers, M. A. Trompstraat 28, tel. 71 31 45.

Academici en afstuderenden: hypotheek tot 125%. Praktijkfinancieringen en vestigingscredieten; uw adviseuze mej. Annemarie Reijnders, Staringlaan 6, Amersfoort, tel. 03490-3 12 27. Financieel Adviesbureau drs. Uding en partners, Amersfoort, telefoon 03490-1 68 53.

Drs. W. A. Timmerman, Griftkade 14a, Utrecht, tel. 030-71 37 82, **repeteert micro- en macro economie.**

Anorganische/analytische chemie en fysische chemie repeteert drs. Kornblum **ook voor medicijnen en tandheelkunde.** Tel. 941235, Weerdenpoelmanlaan 108; hoge flat tussen kruising Beneluxlaan en Graadt van Roggenweg, Kanaleneiland.

Met mijn bestelwagen help ik u uit uw **verhuis- of vervoerproblemen.** Telef. 51 31 34.

VERHUUR-VERKOOP

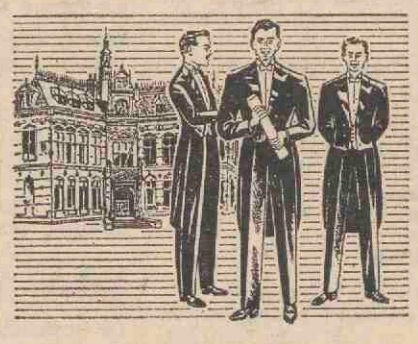

Speciale aanbiedingen

JACQUET
ROK
SMOKING

met toebehoren

Smidson
gelegenheidskleding
ZIT BETER - STAAT MOOIER
TRANS 9 (bij Domplein), telefoon 030-22013

De Zeister Vrije School,
Burg. van Tuyllaan 35, Zeist, (telefoon 03404 - 12054),

zoekt voor het cursusjaar '70-'71

part-time leraren

voor de vakken:	**FRANS**	(ca. 4 uur)
	DUITS	(ca. 4 uur)
	ENGELS	(ca. 4 uur)
	BIOLOGIE	(ca. 3 uur)
	WISKUNDE	(ca. 6 uur)

Zij die hiervoor belangstelling hebben en in het bezit zijn van hun kandidaatsexamen, kunnen zich voor nadere inlichtingen wenden tot drs. W. A. Mees, prof. Lorentzlaan 145, telef. 03404 - 13277.

Centrale Opleidingscursussen voor Middelbare Akten-Utrecht

MONDELINGE OPLEIDINGEN
(één middag of avond per week)
VOOR DE M.O. AKTEN (A en B):
Nederlands, Frans, Duits, Engels, Spaans, Geschiedenis, Aardrijkskunde en Wiskunde. Ook beperkte dagopleidingen Frans m.o. A en Engels m.o. A.

Studiegids en aanmeld.formulier 1971/72 schriftelijk aanvragen bij de adm. van de COCMA, Prins Hendrikstraat 8, Bunnik.

VERMOLEN ASSURANTIËN

assurantiebezorgers (n.v.a.) handel
adviezen en bemiddeling voor industrie
in verzekeringszaken particulier

BILTSTRAAT 144 - UTRECHT

Een advertentie op deze plaats

had enkele honderden hoogleraren, 16.000 studenten, 2000 man wetenschappelijk personeel, 5000 technici en administratief personeel, 100 gepensioneerden, 50 pers- en voorlichtingsinstanties, 50 betalende abonnees en 100 FOM en Z.W.O. medewerkers bereikt.

CREDIET- EN EFFECTENBANK N.V.

Kromme Nieuwe Gracht 4-10
Tel. (030) 33 55 33 UTRECHT Postbus 93
Telex 47031 Postgiro 75651

WAT IS DE EUR (EERSTE UNIVERSITEITSRAAD)?

Het nieuwe hoogste bestuursorgaan van de universiteit. Het college van curatoren en de senaat zullen verdwijnen.

WIE ZITTEN ER IN?

33 gekozen vertegenwoordigers, 12 van het wetenschappelijk personeel, 11 van de studenten en 10 van het niet-wetenschappelijk personeel en 7 te benoemen 'Maatschappij-vertegenwoordigers'.

WAT DOET DE EUR?

Hij stelt het ontwikkelingsplan, het financieel schema en de begroting vast en is tevens belast met de zorg voor de voorzieningen t.b.v. de studenten.

WAT MOET IK ERMEE?

NU bestaat de mogelijkheid mee te beslissen in bestuurszaken op het hoogste niveau.

HOE KOMEN ER KANDIDATEN?

Met 10 handtekeningen op het bijgaande kandidaatstellingsformulier, ook verkrijgbaar op Kromme Nieuwe Gracht 46, Kamer 15.
ENIGE dag inlevering formulier: 29 april 10-18.00 uur; Kr. Nieuwe Gracht 29, Curatorenkamer.

WANNEER ZIJN DE VERKIEZINGEN?

Dinsdag en woensdag 25 en 26 mei.

WIE ORGANISEERT ALLES?

Daarvoor is een onafhankelijk Centraal Stembureau ingesteld bestaande uit vertegenwoordigers van alle geledingen. Het CSB wordt bijgestaan door een Technische Commissie van medewerkers van het bureau van de universiteit.

DOEN DE 16000 STUDENTEN MEE?

In een speciaal hiervoor belegde U.S.F-vergadering stemden 38 mensen vóór boycot van de verkiezingen, 29 tegen; er waren 10 onthoudingen.

EN HET (NIET-) WETENSCHAPPELIJK PERSONEEL?

Van deze kant bestaat positieve belangstelling voor de verkiezingen der EUR.

HOE ZIT HET MET DE(SUB) FACULTEITSRADEN?

De verkiezing daarvan is een faculteitszaak en staat los van de verkiezingen van de EUR.

HOE WORDT ER GESTEMD?

De stemming wordt met grote zorg omringd. De gemeente heeft haar steun toegezegd. Er wordt gestemd volgens het kiesstelsel van de enkel overdraagbare stem: u nummert de kandidaten in volgorde van uw voorkeur. (voorbeelden in 'U' van 2 april j.l.).

HOE GAAT HET BIJ DE ANDERE UNIVERSITEITEN?

De meeste andere instellingen zullen ook vóór de zomervakantie hun eerste raad kiezen.

WAAR KAN IK INLICHTINGEN KRIJGEN?

Bij het bureau van de universiteit, tel. 335722, de heer Balk toestel 315; mevr. Bast toestel 319.

Zo ziet de Utrechtse raad er uit:

geleding	Rechten	Geneesk. (w.o. tandhk.)	W en N	Letteren	Soc. Wet.	Diergen.	Verzamelfac.
wetensch. pers.	1	3	2	2	1	2	1
niet-wetensch. pers.	-	2	2	1	1	1	2 & 1
studenten	2	2	2	1	2	1	1

Onder de centrale diensten wordt begrepen al het niet-wet. personeel dat niet bij een faculteit is ingedeeld. De verzamelfaculteit bestaat uit de 3 geledingen van de faculteit der Theologie, de Centrale Interfaculteit en de Interfaculteit der Aardrijkskunde en praehistorie, en het niet-wet. pers. van Rechtsgeleerdheid en het wet. pers. dat niet bij een faculteit is ingedeeld. Iedere geleding van elke faculteit vormt een afzonderlijk kiesdistrict.

LIJST VAN KANDIDATEN

Faculteit :

Geleding :

Lijst van (een) kandida(a)t(en) in het kiesdistrict: ( )

voor de op 25 en 26 mei 1971 te houden stemming ter verkiezing van leden van de Eerste Universiteitsraad der Rijksuniversiteit te Utrecht, ingeleverd door:

naam :

voorl. :

geboren op :

woonplaats :

adres :

Naam der kandida(a)t(en)	Voorletter(s)	Jaar en datum van geboorte	Woonplaats	Adres
1.				
2.				
3.				
4.				
5.				
6.				

De ondergetekenden, kiezers in bovenvermeld kiesdistrict, bevoegd tot het deelnemen aan de vorenomschreven verkiezing, verklaren dat zij bovengenoemde perso(o)n(en) kandidaat stellen.

Nr.	Naam der kiezers	Voorletter(s)	Woonplaats	Adres	Handtekening der voorstellers
1.					
2.					
3.					
4.					
5.					
6.					
7.					
8.					
9.					
10.					

VERKIEZING UNIVERSITEITSRAAD

KANDIDAATSTELLING:

HOE? VANAF 19 APRIL ZIJN FORMULIEREN VOOR DE KANDIDAATSTELLING TE VERKRIJGEN VAN 9.00-17.00 UUR OP KAMER 15, KROMME NIEUWE GRACHT 46

WAAR? KROMME NIEUWE GRACHT 29

WANNEER? FORMULIEREN MET UW KANDIDATEN INLEVEREN OP DONDERDAG 29 APRIL VAN 10.00-18.00 UUR OP DE KROMME NIEUWE GRACHT 29

ELKE KANDIDATENLIJST MOET DOOR TENMINSTE 10 STEMGERECHTIGDEN BINNEN UW GELEDING ONDERTEKEND ZIJN (zie ook weekblad U van 2 april j.l. en komende nummers)

BELANGRIJK: MELDT EVENTUELE ADRESWIJZIGING

30 april 1971 weekblad 2e jaargang nr. 33

Utrechtse Universitaire Reflexen

IN DIT NUMMER
open university (pag. 1 en 2)
wat wil en is stud-air (pag. 2)
de grote drie (pag. 3)
verkiezingen EUR (pag. 4)
vakantie-uitkering (pag. 4)
88e varsity op 2 mei (pag. 5)

BEZOEK DE TENTOONSTELLING

UITHOF '71

7 mei 19.00—21.30 uur
Transitorium I, Leuvenlaan

Extra bussen voor gratis vervoer:
GEVU bus 12

Vertrek vanaf C.S. Utrecht: 19.15 en 20.15 uur.

open university

De raad van voorlichtingsambtenaren bij het wetenschappelijk onderwijs bracht onlangs een bezoek aan Engeland. Op het programma stond ook een bezoek aan de Engelse 'open university'. Het centrum van de universiteit ligt in Walton bij Bletchley, Buckinghamshire.
De 'director of information' J. C. Greenall leidde de gasten rond en vertelde hen alles aangaande de open universiteit. Uit zijn relaas is door dr. Bouman het volgende verslag gedistilleerd.

Geschiedenis

In 1965 stelde de Engelse regering een commissie (voorzitter: Miss Jennie Lee) in om de mogelijkheden te onderzoeken voor een 'University of the Air' zoals Wilson die in 1963 in een rede had bepleit. In 1966 nam de regering het advies van deze commissie over en bood het parlement het Witboek 'A University of the Air' aan. Tengevolge hiervan werd in 1967 aan een commissie (voorzitter: Sir Peter Venables) verzocht een plan voor een 'Open University' uit te werken en een ontwerp instellingsbesluit en Statuten te maken. Deze commissie diende in 1969 haar rapport in. Het werd geheel aanvaard door de Secretary of State for Education and Science en op 1 juni kreeg de universiteit als autonome instelling haar 'Royal Charter'.

Hoofdtaak van de open university is het geven van de mogelijkheid om — in part-time studie — een academische graad te behalen aan mensen boven de 21 jaar, die om een of andere reden (gebrek aan vooropleiding, tekortkomingen in milieu of opvoeding, ziekte, afbreken van hun studie, dan wel beroepsbezigheid) niet in de gelegenheid zijn geweest een universitaire studie te volgen of te beëindigen.

Onderwijssysteem

'Written correspondence packages' (waarin eventueel dia's, films, grammofoonplaten of experimenteermateriaal), aangevuld met radio- en televisieuitzendingen, groepsdiscussies en persoonlijk contact met studie-adviseurs en de voor elk vakgebied aangewezen 'tutors', en werk in een zomercursus moeten de student in staat stellen in een systematisch opgezette part-time studie een academische graad te behalen. De student moet verplichte literatuur doorwerken terwijl boeken voor 'background reading' worden genoemd.
Aan de vooropleiding worden geen eisen gesteld, maar de student moet wel de intellectuele capaciteiten hebben voor een academische studie. De kosten zijn voor de student verhoudingsgewijze laag. Er wordt op gerekend dat de student 10 uur per week aan studie kan geven.
Het onderwijs aan de Open University begon 1 januari 1971. Het academisch jaar loopt van 1 januari tot 31 december.
Er zijn 36 weken waarin onderwijs wordt gegeven. November en december worden gebruikt voor het examineren en het regelen van de leergangen voor de volgende jaren.
De academische vakantie telt niet meer dan 6 weken.
Elke student krijgt een counsellor die in de studiecentra te bereiken is — elke week op bepaalde dagen. Eens in de twee weken kan de student hem voor een persoonlijk onderhoud te spreken vragen. Er zullen regelingen worden gemaakt voor bezoeken van de counsellors aan studenten die niet in staat zijn studiecentra te bezoeken. De counsellor zal de student raad geven — bij zijn studie, inzake de mogelijkheden voor het vervolgen van de studie, bij moeilijkheden van persoonlijke aard. De counsellor organiseert ook de discussiegroepen in de studiecentra.
Hier worden op gezette tijden ook mondelinge toelichtingen gegeven op de uitzendingen en het schriftelijk werk.
De studenten worden in hun studie bijgestaan door ongeveer 3000 tutors (de grote meerderheid part-time) voor de specifieke vakgebieden, en counsellors als studieadviseurs.
Voor elk vakgebied zijn een of meer tutors aangesteld. De student krijgt geregeld schriftelijk werk met mogelijkheden voor zelfcorrectie. Er zijn echter 10 schriftelijke taken per jaar die hij moet uitwerken en via de universiteit aan de betrokken tutor moet zenden voor correctie, commentaar en beoordeling. Een gedeelte bestaat uit multiple-choice vragen die door de computer in de universiteit worden behandeld. Met deze beoordeling wordt rekening gehouden bij de toekenning van 'credits'. De beoordeling geschiedt verder aan de hand van de resultaten van het werk in de 'summerschool' die voor elke foundation course een week duurt, en in het schriftelijk examen aan het einde van de leergang.
De student kan óf thuis of in een studiecentrum (binnen 10 mijl is er wel een centrum) studeren. In het centrum is ook radio en televisie.
Men heeft nog niet precies vastgesteld wat de juiste verhouding moet zijn bij het afwegen van de resultaten in het schriftelijk werk, het werk in de summerschool en het schriftelijk examen.
Indien de student de vereiste 'credits' die nodig zijn voor het vervolgen van zijn studie niet krijgt, kan hij zich weer voor het volgende academische jaar laten inschrijven. Hij heeft dan dezelfde kansen als de andere kandidaten: indien hij al een of andere 'credit' heeft is dat in zijn voordeel.

De organisatie van de open university ligt in handen van de Vice-Chancellor, dr. Walter Perry, die wordt bijgestaan door een 'Executive Committee' dat elke week vergadert. De voornaamste gezaghebbende lichamen zijn de Council en de Senate.
In de Council die verantwoordelijk is voor alle zaken van de universiteit en het administratief en financieel beheer voert hebben zitting de Chancellor, de Pro-Chancellor, de Vice-Chancellor, de Treasurer, de voorzitter van het 'Academic Advisory Committee', 4 leden benoemd door de Privy Council, 3 leden benoemd door het 'Committee of Vice-Chancellors and Principals of the UK', 3 vertegenwoordigers van de 'Local Education Authorities', 1 vertegenwoordiger van de 'Education Authorities in Scotland', 1 lid benoemd door de Royal Society, 1 lid benoemd door de BBC, 6 leden benoemd door de Senaat, 8 'co-opted members', en de secretaris van de universiteit. 4 leden zullen door de General Assembly worden aangewezen.
De Senate is verantwoordelijk voor het onderwijs en onderzoek en leidt alle zaken betreffende examens en het verlenen van academische graden. In de beginjaren is bij beslissingen die het handhaven van het universitair peil raken, zoals in alle nieuwe universiteiten, ook het door de Privy Council benoemde 'Academic Advisory Committee' betrokken. De Senate bestaat uit vertegenwoordigers van de full-time 'academic staff', de 'part-time tutorial staff' en de 'educational technologists'.

De universiteit heeft een regionale organisatie opgezet, die onder leiding staat van een 'Director of Studies, Local Centres and Tutorial Services'.
Er zijn twaalf 'regions' met elk een bureau dat het administratieve centrum is voor de betrokken streek, de 'records' van de studenten bijhoudt, de 'counsellors' benoemt, de plaatselijke studiecentra beheert en het contact tussen de studenten en het centraal bureau verzorgt.
Deze bureaus organiseren ook de twaalf 'Regional Assemblies': elke ingeschreven student wordt lid van een Regional Assembly die een forum is voor discussie tussen studenten en de universiteitsstaf.
Elke Regional Assembly zal 5 leden van de regionale staf (senior administrators en counsellors) en drie vertegenwoordigers van de studenten naar de 'General Assembly' die ook vertegenwoordigers van de Senate omvat, afvaardigen. Deze raad is bevoegd zich inzake elke universitaire aangelegenheid tot de Senate te richten.
Voorts zal de Regional Assembly uit deze acht vertegenwoordigers een staflid en een student aanwijzen, die in aanmerking kunnen komen voor verkiezing in de Council. De General Assembly zal namelijk uit hen die door de regionale raden zijn benoemd, twee studenten en twee stafleden kiezen voor benoeming in de Council.
Aan het hoofd van elke Region staat een Regional Director. In elke region liggen studentencentra die gelegenheid bieden voor het volgen van televisie- en radioprogramma's, voor groepsdiscussies, en voor het voeren van een gesprek met een councellor. In sommige centra zullen computer-'terminals' beschikbaar zijn.
Deze (284) studiecentra liggen in ruimten die gehuurd zijn van bestaande onderwijsinstellingen. Voor de zomerscholen heeft men een beroep gedaan op colleges en universiteiten die in de zomervakantie ruimte beschikbaar hebben.

Faculteiten, staf en studenten

Er zijn faculteiten voor Arts, Educational Studies, Mathematics, Science, Social Sciences, en Technology. Elke faculteit heeft een full-time 'Dean and Director of Studies'. De full-time academische staf telde in augustus 1970 volgens de 'prospectus 1972':

	Arts	Educ. studies	Mathematics	Science	Social Sciences	Technology
professors	4	2	2	4	4	5
readers	2	—	—	2	1	—
senior lecturers	2	1	2	7	5	3
lecturers	12	5	6	3	10	6
staff tutors	6	—	5	4	5	—
research assistants	3	—	—	5	4	2
	29	8	15	25	29	16

Hierbij moeten de 6 deans van de faculteiten worden geteld. Voorts is aan de faculty of mathematics een 'student computing service' met 3 stafleden en 2 researchassistants verbonden.
Naast deze faculties is een Institute of Educational Technology in het bijzonder belast met zaken van onderwijstechnologische aard. Hieraan zijn 2 hoogleraren, 2 senior lecturers, 4 lecturers en een science editor verbonden.
Rekent men verder nog met de bibliotheek (5 stafleden), het Vice-Chancellors Office (9 stafleden), het Secretary's Office (57 stafleden en medewerkers), dan komt men voor het centrum van de Open University — de 'regional staff' dus niet medegerekend — op een paar honderd medewerkers.
Er zijn 25.000 studenten ingeschreven. 18.000 moesten worden geweigerd, maar zij werden aangespoord om zich voor 1972 weer voor toelating te melden.

BA studie

Leergangen worden thans op vier niveaus van moeilijkheid aangeboden. In het zogenaamde 'foundation year', het beginniveau, worden foundation courses gegeven. In januari 1971 is de universiteit begonnen met vier 'foundation courses', maar in 1972 worden vijf foundation courses en een aantal 'secound level' leergangen gegeven.
Het studieprogramma loopt over 36 weken. De studenten ontvangen wekelijks een studiepakket en dienen elke week een televisie- en radiouitzending te volgen.
Er zullen echter deelcursussen worden gegeven van 18 weken, om meer flexibiliteit in het programma te brengen, waarbij men om de andere week het studiepakket ontvangt en een radio- en televisieles kan volgen. Men moet per jaar voor een volledige credit studeren. In bepaalde gevallen is het niet mogelijk om 'half-credit courses' te combineren. In een jaar kan een student voor één dan wel niet meer dan voor twee 'full-credit' leergangen studeren. De studie voor een graad kan over een onbeperkt aantal jaren worden gespreid.
De student moet voor twee foundation courses een credit hebben voor hij verder kan gaan met zijn studie voor de B.A. graad.
Wat de eerste graad in de studie betreft wordt opgemerkt dat grote waarde wordt gehecht aan mogelijkheden om aan de studie een flexibel en interdisciplinair karakter te geven.
Aan deze eerste graad wordt de naam 'Bachelor of Arts' gegeven, hoewel het zeer goed mogelijk zou zijn dat de student het meest leergangen op het

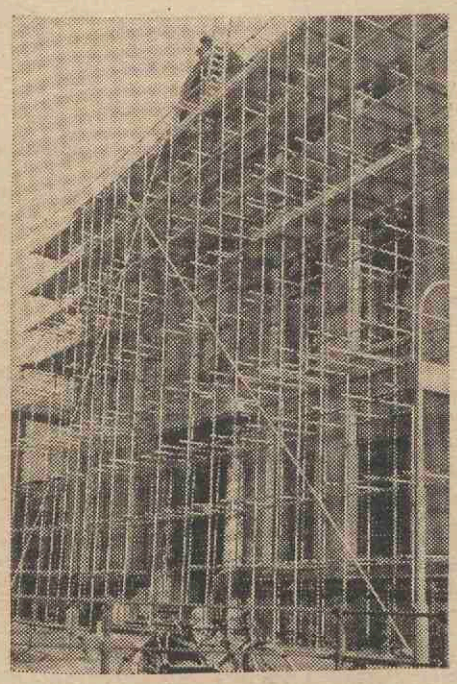

DE GEMEENZAME BENAMING "SCHERTS-STELLING" WERKT VERWARREND. (STELLING B. P. VAN EIJCK).

gebied van de natuurwetenschappen volgde. In dit verband is het van belang bl. 31 van de 'Prospectus 1972' volledig te citeren:
'There are six main 'lines of study': arts, educational studies, mathematics, science, social sciences and technology. When we came to consider the degrees that would be awarded we were determined to ensure that there would be maximum flexibility so that a student could take a degree by drawing on courses from several faculties, and so that a student who began studying in one faculty could, at any stage, change direction and move over to study in another. Is is virtually impossible to achieve this sort of flexibility if several degrees, all with different regulations, are initiated. The Senate, supported by the Council, therefore decided that we should offer only one degree for undergraduates.
This decision led, naturally, to a consideration of what the name of our degree should be. We could have chosen some wholly new name but this might have caused difficulties for our graduates who would have had to explain to employers and others just what this new name meant. On the other hand if we chose a name that was already used commonly by other universities, we had to ensure that we were not running counter to established practice; because if we did break the established rules, our graduates would again have problems in explaining this to employers and others.
In consequence we have decided to offer only the degree of Bachelor of Arts (B.A.) with or without honours, and this degree will be awarded even if nearly all the courses that a student takes are in science or technology. We are aware that this may cause some difficulty for graduates who have to explain that their B.A. degree is comparable tot a B.Sc. from another university. On the other hand, there are precedents for this, as the Universities of Oxford and Cambridge and many other universities in the English-speaking world already follow the same pattern; they, too, award only a B.A. degree even if all the courses are in science or technology.
The certificate issued to graduates will list all the courses succesfully completed so that in no case should there be any doubt as to the nature of the studies that a student has undertaken throughout his undergraduate career'.
Een BA degree krijgt men na het verkrijgen van 6 'full credits', de BA Honours degree na 8 full credits.
In bepaalde gevallen is het mogelijk vrijstelling te krijgen voor de studie om een credit te krijgen — bijvoorbeeld voor leraren met bepaalde diploma's die een BA graad in Educational Studies willen halen

Hogere graden en wetenschappelijk onderzoek

De universiteit zal leergangen voor hogere graden aanbieden aan hen die al graduate zijn, of die gelijkwaardige opleidingen hebben. Zoals de undergraduate degree kunnen ook deze hogere graden in part-time studie worden behaald door het verkrijgen van een aantal credits. Deze credits zijn op dezelfde wijze georganiseerd maar hieraan worden ook 'research credits' toegevoegd. Men zal een klein aantal studenten voor deze soort studie in de universiteit kunnen huisvesten. De universiteit zal de mogelijkheid openen graden te verkrijgen van Bachelor of Philosophy (B. Phil), Master of Philosophy (M. Phil.) and Doctor of Philosophy (Ph. D.).
Voor een klein aantal 'residential students' is het al mogelijk met een postgraduate studie te beginnen. Hierbij is een tijd full-time studie vereist. Regelingen voor 'non-residential postgraduate' students worden ontworpen. Aangenomen wordt dat deze studies voor tal van graduates die in de industrie en researchlaboratoria werken van belang zijn. De uitgave van een 'post-graduate prospectus' wordt voorbereid. De benodigde credits worden verdeeld in 'course credits' en 'research credits'
Later zal de universiteit voor hen die reeds in een beroep werkzaam zijn en een vervolgstudie nodig hebben, voor de studie van bijzondere onderwerpen diploma's beschikbaar stellen.
De universiteit zal ook de graden van Doctor of Letters (D. Litt.) en Doctor of Science (D. Sc.) toekennen maar deze zijn alleen beschikbaar voor graduates van de Open University of leden van de full-time staf. Ook de graad van Doctor of the University kan door de universiteit verleend worden.

Systeem en toelating van studenten

De universiteit kan thans niet meer dan 25.000 studenten toelaten. Daarom heeft men een toelatingssysteem ontworpen waarin met verschillende factoren rekening wordt gehouden: de leergangen waarvoor belangstelling bestaat, de leergangen waaraan de University de voorkeur geeft (bijvoorbeeld science i.p.v. humanities), een evenredige verdeling van de aanvragers over de verschillende streken, de vraag of in de betrokken streek voldoende gelegenheid is om een universitaire opleiding te volgen, het sociale milieu van de aanvrager (lagere sociale milieus worden aangemoedigd), het beroep van de aanvrager.

Van de 25.000 studenten zijn 34,3 pct. teachers, 10 pct. uit 'professions and arts', 9,3 pct. 'qualified scientists and engineers', 9,8 pct. housewives, 9,2 pct. 'draughtsmen, laboratory assistants and technicians', 8,2 'clerical and office staff.'
De meerderheid loopt 1 course, slechts 5000 twee courses. Er zijn 7000 die science-courses volgen.
De relatie tussen student en onderzoek ligt als volgt: in gewone universiteiten is de student in de eerste jaren nauwelijks bij het onderzoek betrokken. Zijn praktisch werk heeft in gewone universiteiten weinig te betekenen, en heeft meestal slechts betrekking op eenvoudige principes. Aan de Open University werken de 7000 science studenten thuis met hun experimenteerkit en volgen intensief de zomercursus.
Wat betreft de relatie Staflid en onderzoek, het werk van een staflid bij het samenstellen van de leergang (bij de selectie van stafleden wordt grote waarde gehecht aan het vermogen, de leerstof begrijpelijk in een tekst te formuleren) vereist al een stuk onderzoek. Voorts heeft elk staflid twee maanden per jaar studieverlof. Op het gebied van de inzet van de verschillende media in samenwerking met het Institute of Educational Technology wordt eveneens onderzoek verricht.

Inschrijving studenten

Als de student ingeschreven is moet hij 10 pond betalen terwijl voor elke foundation course ook 10 pond verschuldigd is. Voor de zomerschool moet men bij elke foundation course 25 pond voor huisvesting en onderwijs betalen.
Voor de volgende jaren is men geen inschrijvingskosten meer schuldig. Voor de science foundation course moet men een 'home experiment kit' (met o.a. een microscoop) hebben, waarvoor de studenten 10 pond schuldig zijn, maar die zij na afloop van het jaar weer terug moeten geven. (de universiteit behoeft zelf door aankoop in het groot slechts 18 pond te betalen voor deze kits, van een waarde van 50 pond). Voorts dient de student de bij de leergangen behorende boeken te kopen.
Er moeten voor de inschrijving gedetailleerde vragenlijsten worden ingezonden. De aanvraag wordt gezonden naar de directeur van de region waar de aanvrager woont. De counsellor kan eventueel in persoonlijke gesprekken adviezen geven voor het volgen van voorbereidende studies, voor het volgen van een andere leergang dan is aangevraagd. De aanvrager is echter volkomen gerechtigd zijn aanvraag voor toelating te handhaven. Het gebeurt wel dat de aanvrager zich terugtrekt na het advies. De aanvrager krijgt daarna bericht of hij wordt ingeschreven.
Studenten van 21 jaar en ouder die full-time aan andere universiteiten studeren worden alleen ingeschreven als zij vooraf daartoe vergunning van hun universiteit krijgen. Men ontvangt geen lesmateriaal meer als men de vastgestelde schriftelijke taken niet op tijd uitwerkt en indient.
De universiteit wordt rechtstreeks door het Department of Education and Science gefinancierd en krijgt geen financiële hulp van het University Grants Committee.
Aangenomen wordt dat, zelfs al zou 80 pct. van de studenten de studie staken, de studie per afstuderend student niet meer dan een derde zal bedragen dan die van een student aan een andere universiteit.

Nieuwe ontwikkelingen

De nieuwe regering staat wat het onderwijs betreft voor grote moeilijkheden. Aan de ene kant wil de regering bezuinigen, aan de andere kant is een toename van het aantal studenten te verwachten nu algemeen de stelling in het Robbins-rapport is aanvaard dat 'all young persons qualified bij ability and attainment tot pursue a full-time course in higher education should have the opportunity to do so'. (Report Higher Education 1963, bl. 49.)
Nu is een Open University goedkoper en kan meer studenten verwerken dan een gewone universiteit. In verband hiermede heeft de regering zich tot de Open University gewend met het verzoek ook studenten van jonger dan 21 jaar op te nemen die i.v.m. de numerus clausus geen plaats in andere universiteiten kunnen krijgen.
Nu bestaat de staf van de Open University uit personen die óf vinden dat het op de gewone wijze gegeven onderwijs volkomen verouderd is en daarom een nieuw type instructie moet worden ontworpen of, uit sociale idealen gedreven, van mening zijn dat men in het kader van de adult education mensen een nieuwe kans moet geven. De staf vreest dat inwilliging van het verzoek van de regering de nieuwe experimenten en de adult-education in gevaar zal brengen. Bovendien is de Open University nu geen concurrent van de bestaande universiteiten en dit zou veranderen als aan het verzoek van de regering wordt voldaan.

De Open University heeft nu als voorwaarde gesteld dat de vermeerdering van het aantal studenten niet ten koste van de adult-education zou gaan, een nieuwe regeling in volledige samenwerking met de bestaande universiteiten zou worden getroffen, en de mogelijkheid om met het onderwijssysteem te experimenteren zou blijven bestaan.
De regering vond het goed dat eerst met de andere universiteiten zou worden gesproken. De vice-chancellor zal deze taak op zich nemen.
Correspondentie-adres: The secretary, The Open University, Walton Bletchley, Bucks.

Weekblad Rijksuniversiteit Utrecht
Oplage 25.000
Uitgave
Afdeling public relations, voorlichting en documentatie
Adres
U weekblad, Beetshuis, Boothstraat 6, Utrecht,
telefoon 030-15649
Redactie
A. J. Gerrits (bureauredacteur)
Drs. A. van der Meiden (eindredacteur)
A. A. Prins (eindredacteur)
Annemiek van Steenbrugge (redactrice)
Kopij(bladen)
Inleveren vóór vrijdag 12.00 uur
Abonnementen
f 9,50 per jaar, giro 425267, Rijksuniv., Utrecht
Adreswijziging
In blokletters op PTT-adreswijzigingskaart. Achter beroep invullen: student, medewerker of abonnee. Abonnees ook codeletters vermelden.
— studenten bur. inschrijving en informatie rijksuniversiteit, Nobelstraat 2 a, Utrecht;
— medewerkers: bureau administratie rijksuniversiteit, kamer 25, Kromme Nieuwe Gracht 46 Utrecht;
— abonnees Beetshuis, Boothstr. 6, Utrecht.
Advertenties
Afhankelijk van beschikbare ruimte op achterpagina. Tarieven op aanvraag.
'Ukjes' maximaal 30 woorden, inclusief afkortingen *f* 5,— te betalen bij aanbieding.
Redactieraad
Godgeleerdheid: prof. dr. J. W. Doeve (voorz.)
Rechtsgeleerdh.: mr. W. A. Sinninghe Damsté
Geneeskunde, mr. drs. J. P. Wildschut
Tandheelkunde: drs. J. S. Geerlings
Wiskunde en natuurwetenschappen: mevr. Th. van Gelder-van Lier, dr. Tj. Hollander
Letterkunde: drs. K. J. van Stegeren
Diergeneeskunde: prof. dr. S. G. v. d. Bergh
Sociale w.sch.: mevr. M. Raaijmakers-Aarts
Centrale interfaculteit: drs. J. P. A. Stolk
Aardrijksk. prehistorie: drs. J. G. Borchert
Ass. stud. ver.centr. stud.cie: mej. L. Smits
Comité universitair contact: G. G. C. Peeters
Hoofdafdeling personeel: J. J. Maree
Idem bouwz.huisv.: F. A. M. v. d. Goorbergh
Id. studentenz.: drs. W. H. v. 't Hoogerhuys
Id. wet.onderw.: mej. mr. F. H. M. Beumer
Personeelsconvent: N. Peter
Senaat: prof. dr. Sj. Groenman
Sociale zorg: mej. M. I. Neyzen
Stafconvent: dr. J. Maasfeld
Utrechtse studentenfaculteiten: W. Asman

vergaderingen

Uit de Senatus Contractus van 22 april 1971

1. De Senatus Contractus benoemt een commissie om allerlei problemen van protocolaire aard te gaan bekijken in verband met de nieuwe bestuursstructuur. De samenstelling is als volgt gedacht: prof. dr. Sj. Groenman, prof. dr. W. C. van Unnik, prof. dr. F. W. N. Hugenholtz, mr. W. P. Heere, dr. A. D. Fokker, jhr. mr. C. J. A. de Ranitz en mej. mr. F. H. M. Beumer. (Wat gaat er met de bullen, de toga's, de cortège's gebeuren?)

2. De Senatus Contractus benoemt prof. dr. J. Th. G. Overbeek tot secretaris van de Senaat voor de periode die afloopt met het in funktie treden van het Dekanen-college.

3. De Faculteit der geneeskunde keurt de enquête Projectgroep Wetenschapsbeleid ten sterkste af, zowel om het niveau van de enquête als om de inhoud van de enquête. De Faculteit der wiskunde en natuurwetenschappen heeft het niet als faculteit behandeld. Bij de diergeneeskunde is het evenmin duidelijk aan de orde geweest. Binnen die faculteit is men bezig met een eigen enquête. Men moet via de officiële wegen, dus via de faculteit dergelijke enquêtes aan de orde stellen. Prof. Groenman vindt dat de respons gekleurd is door de toegevoegde papieren. In het algemeen is de Senatus Contractus van mening dat, indien een dergelijke enquête gehouden moet worden, de faculteiten dienen te worden ingeschakeld.

wat wil en is stud-air

Uit de tot nog toe opgedane ervaring van Studair blijkt dat voor het vinden en vestigen van kontakten in het buitenland bijzonder veel belangstelling is, gezien de vele aanvragen die tot nu toe reeds binnen kwamen voor: uitwisseling, werk, stages, werkkampen, etc.
Talloze instanties houden zich er mee bezig, vele ervan werken alleen in een bepaalde kring (christelijke en katholieke enz.) en zijn daarom onbekend. De gebundelde informatie, die nodig is is voor zover wij weten nergens te krijgen. Studair probeert nu een zo volledig mogelijke lijst in de vorm van een inlichtingenmap op te stellen van organisaties in en buiten Nederland, die zich op dit terrein hebben begeven, en heeft daarbij ook de hulp nodig van studenten die al ervaring hebben met — kinderkampen (b.v. de campcounseler in amerika), uitwisseling en werkkampen e.d. betaald of niet betaald. Ook de aan hen bekende instanties zouden we graag willen weten.
Daarnaast wil Studair, wanneer daar in Nederland genoeg interesse voor is een net van ruiladressen opzetten van jongeren die voor een onderkomen willen zorgen voor buitenlandse studenten, in ruil voor hetzelfde als zij in dat buitenland komen. Studair wil ook achtergrondinformatie geven over het land waar je heen wilt, juist in de tijd vóór je vakantie door middel van kontaktavonden met buitenlandse studerenden en afgestudeerden, o.a. met diegenen die in Utrecht werken, èn (daar komen we rond voor uit) over de Gastvrijheid van landen waar je al of niet heen kúnt gaan, zoals Griekenland. Dit gebeurt in samenwerking met de Utrechtse Griekenlandwerkgroep in de vorm van een informatiestencil met een lijstje aanbevolen literatuur.
De bedoeling is dat een dergelijke hulp, hierboven globaal aangeduid, het hoofdbestanddeel vormt van Studair, terwijl de kontributies en de reisfaciliteiten voor de broodnodige basis zorgen. Studair is een stichting en beoogt geen winst te maken en is daarom in alles wat ze te bieden heeft erg goedkoop.

De Reismogelijkheden
Dit jaar zijn er 15 bestemmingen per trein en 16 per vliegtuig, binnen en buiten Europa. Door nauwe samenwerking met gelijkgestemde buitenlandse organisaties zijn de prijzen van de reizen uitzonderlijk goedkoop: Trein Parijs ret. 2x p. dag *f* 34,— vanaf Roosendaal. Vliegreizen naar Athene, Moskou, Rome, Cuba, Pula, New York b.v. *f* 549,— ret.

Voor wie is Studair er? Kost het wat? Iedereen kan lid worden van Studair om het goed te laten draaien en om van de faciliteiten gebruik te maken: voor *f* 2,50 Giro 1998144 t.n.v. Studair A'dam. De deelname aan de reizen staat open voor iedereen tot de 21 (werkende jongeren, studerenden aan avondopleidingen, etc.) en voor studerenden aan vrijwel alle dagopleidingen ongeacht de leeftijd.

Verdere inlichtingen:
Elke dinsdagavond van zeven tot acht naast Chez Bébé op de I.B.B.Laan 155. Of bij Wil en Jan Korff de Gidts op tel. 5.4805. Of schrijf een briefkaartje naar Postbus 14027 in Utrecht. Studair Centrum Amsterdam is op werkdagen tot vijf uur open op de Prins Hendrikkade 2-4 schuin tegen over het Centraal Station. Tel. 020-24 30 89. Namens Studair-Utrecht: Harry van der Meer, Wil en Jan Korff de Gidts.

DE GROTE DRIE

De studentleden van het SSH-bestuur hebben in onderstaande zinnen hun visie op het beleid en de prioriteiten daarin met betrekking tot de Utrechtse Stichting Studenten Huisvesting willen weergeven. Ondanks een zeker onbehagen over hun invloed op het geplogen SSH-beleid, dat veelal door financiëel-technische data bepaald blijkt, gevoelen zij de behoefte om een drietal huns insziens belangrijke prioriteiten nog eens te beschrijven — elk gekoppeld aan een op korte termijn spelend konkreet voorbeeld — en daarmee ter diskussie te stellen in het SSH-bestuur en daarbuiten. Als de grote drie beleidsprioriteiten beschouwen wij: het zelfbeschikkingsrecht van elke SSH-bewoner in zijn woonsituatie; demokratisering van de SSH; en een snelle integratie van de specifieke studenten-huisvesting in de algemene volkshuisvesting.

Autonomie van de bewoner

De huidige student-leden in het SSH-bestuur hebben er nooit enige twijfel over laten bestaan dat een van de belangrijkste pijlers van hun beleid is het zoveel mogelijk verschaffen van autonomie aan de bewoners van de SSH-kamers zelf. Het afgelopen jaar hebben de student-leden in het SSH-bestuur herhaaldelijk gehamerd op de wenselijkheid van zelfbeheer in bewoningszaken voor elke SSH-wooneenheid. De leidende gedachte daarbij was dat elke student en elke wooneenheid in eerste instantie een onoverdraagbare, eigen verantwoordelijkheid hebben voor hun woon- en leefsituatie. Elke ideële zeggingsmacht van het SSH-bestuur m.b.t. zijn student-huurders en de door hen gewenste wijze van leven poogden de studentbestuurders zoveel mogelijk ongedaan te maken.
Vanuit deze achtergrond is dan ook met succes gepleit voor het opheffen van de 'half-één-regeling', die in feite nooit meer was dan een lege, formele facade, en het toestaan van gemengde bewoning voor de SSH-wooneenheden. Het voorstel van de student-bestuurders om in de SSH-flats en -pands voortaan ook gemengde bewoning toe te staan, stuitte aanvankelijk op groot verzet. Jongens en meisjes zo vlak bij elkaar; dat kon nooit goed gaan. Vooral dank zij de hulp van een aantal SSH-huurders, die ter realisering van gemengde bewoning wel een aktie wilden voeren (m.n. Opaalweg), ging het SSH-bestuur overstag. Gemengde bewoning werd toegestaan, mits alle leden van de betrokken wooneenheden ermee konden instemmen. Een voorwaarde die geheel en al past in het verstrekken van zoveel mogelijk zelfbeheer aan elke wooneenheid. Intussen is het plezierig te kunnen konstateren dat de toepassing van gemengde bewoning toeneemt en de ervaringen er mee overwegend positief blijken.
De gedachte van 'autonomie aan de bewoners' werd verder uitgewerkt en de SSH toonde zich bereid om steeds meer als een verhuurbedrijf (niet meer en niet minder) te gaan optreden. Zekere beheerstaken werden gedelegeerd, wat voor de IBB resulteerde in het thans al funktionerende woonbestuur. Daarnaast werd ook het schoonmaken van de gehuurde ruimtes en het lichte onderhoudswerk daaraan aan de huurders zelf over gelaten. Alles leek erop dat het bestuur het zelfbeschikkingsrecht in bewoningszaken aan de SSH-bewoners ging toevertrouwen. Snel echter bleek dat dit bepaald niet de bedoeling van het SSH-bestuur was.
Wanneer bepaalde bewoners ruimten wensten te huren, om die te bewonen op een wijze en in een bezetting die niet strookt met de gevestigde opvattingen van de seniorleden in het SSH-bestuur, dan werd daar snel een stokje voor gestoken. Op deze wijze werd dan overduidelijk geïllustreerd dat, als het erop aan komt, de zeggingsmacht nog steeds in alle breedte bij het bestuur ligt en dat het zelfbeschikkingsrecht van de bewoners niet verder reiken kan dan de opvattingen en ideeën der SSH-bestuurders tolereren. Een konkreet voorbeeld kan dit illustreren:

Echtparenwoonruimte voor niet gehuwde paren

Aan het begin van dit kollegejaar werden de student-leden in het SSH-bestuur meer dan eens benaderd door paren van jongens en meisjes, die samen wilden leven en wonen zonder (al) formeel een huwelijk te sluiten. De reden waarom deze mensen niet officieel hun gevoelens voor elkaar wensten te laten bekrachtigen door burgerlijke en/of kerkelijke overheden verschilde per geval. Sommigen wensten niet mee te werken aan het consolideren van een door hen verguisde maatschappijvorm, waarvan huwelijk en gezin tot op heden de hoekstenen heten te zijn. Anderen voerden redenen aan, die ontleend werden aan de positie van de vrouw, de voorlopigheid van elke emotionele verbintenis of de onzekerheid om voor elkaar te verklaren dat men voor het leven bijeen wenst te blijven. Ondanks het feit dat deze mensen in de zin der wet niet gehuwd zijn, meenden zij toch in aanmerking te kunnen komen voor de zogenaamde 'echtparenwoonruimten' van de SSH. Hun behoefte aan ruimte en aangepast wooncomfort was hetzelfde als die van echtparen die wél over een 'boterbriefje' beschikken. De studentleden van het SSH-bestuur stelden zich achter de verlangens van deze niet formeel gehuwde echtparen. Ze baseerden zich daarbij op de autonomie van de bewoners in hun woonsituatie en de positie van de SSH als verhuurbedrijf, die in haar toewijzingsbeleid niet een bepaalde wijze van leven (Samenwonen mét trouwboekje) mag bevoordelen boven een andere leefwijze (Samenwonen zonder trouwboekje). Daarom stelden de studentleden voor om de formele mogelijkheid te openen voor niet formeel gehuwde paren en b.v. ook voor homofiele paren om een aan hen aangepaste 'echtparenwoonruimte' te huren.
Natuurlijk zouden zij eerst gewoon de (lange) wachtlijst moeten doorlopen en zich vervolgens verplichten om hun woonruimte weer te verlaten als hun relatie schipbreuk zou lijden.
Een door de studentleden ingediend voorstel van deze strekking werd met duidelijke wrevel ontvangen. Het verzet ertegen was vooral emotioneel, omdat de ruimtelijk ermee mogelijk gemaakte wijze van leven niet de volle sympathie had van de bestuursleden. Na veel gehakketak en het dreigen met heengaan van SSH-voorzitter Schamhardt werd het voorstel aangehouden. Besloten werd om een groep van mensen de materie eens nader te laten bezien en om de kwestie eens een tikkeltje te laten betijen. Dat is inmiddels gebeurd en de studentbestuurders hebben het voornemen opgevat om de kwestie andermaal op de agenda van het SSH-bestuur te laten opvoeren. De autonomie van de bewoners in hun eigen woonsituatie is ons te veel waard. Eens te meer kan nu blijken of het SSH-bestuur zijn indertijd genomen principebesluit om aan ieder SSH-bewoner woonautonomie te verlenen gestand wenst te doen.

Demokratisering van de SSH

Demokratische besluitvorming is geschoeid op twee essentiële principes: beslissingsrecht van alle belanghebbenden op alle niveaus, en informatieverstrekking door deskundigen naar beneden.
Tussen deze principes bestaat een duidelijke wisselwerking. Effektief beslissingsrecht is alleen mogelijk, wanneer er voldoende informatie geboden wordt. Een garantie voor ieders medebeslissingsrecht is bijvoorbeeld zijn vertegenwoordiging in bestuursorganen.
Vertegenwoordiging: De studentleden in het SSH-bestuur vertegenwoordigen formeel de studentenpopulatie... De bewoners van de IBB heten vertegenwoordigd te zijn door iemand uit het woonbestuur en de andere studenten door leden van de USF (dit is nu eenmaal de enige algemene studentenorganisatie in Utrecht). Onduidelijk is wie de seniorleden in het SSH-bestuur vertegenwoordigen. Zijn dat kuratoren, overheid, maatschappij, geldschieters? Het is niet duidelijk.
Besluitvorming. Het SSH-bestuur laat zich adviseren door deskundigen. Op zich een volkomen normale situatie, maar wat blijkt in de praktijk? De deskundigheid van de adviserende leden geeft bij besluitvorming over financiële problemen de doorslag. Dit geldt zowel tegenover de seniorleden als tegenover de studentleden. Zij moeten het noodgedwongen over zich heen laten gaan. De sociale problemen die in het bestuur aan de orde komen liggen meer op het terrein van de studentleden, omdat zij belanghebbenden vertegenwoordigen en omdat zij door hun leefmilieu meer ter zake kundig kunnen zijn. Bij de diskussies en vooral bij de besluitvorming over deze problemen hebben de seniorleden een remmende invloed, want hier wreekt het zich duidelijk dat het een openvraag is wie deze bestuursleden zitten te vertegenwoordigen. Er worden persoonlijke meningen gegeven en niet zoals bij de studentleden gesproken vanuit een relevante achterban.

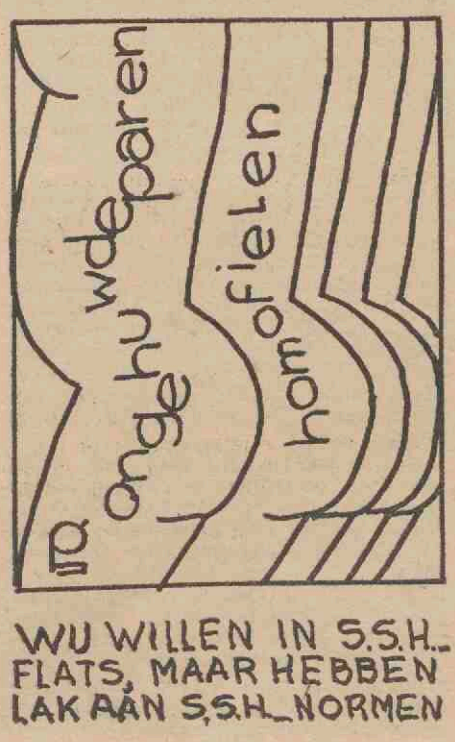

BELEIDSNOTA SSH-STUDENT-BESTUURDERS

Derhalve rijst de vraag of het algemeen bestuur van de SSH wel de meest geëigende plaats is voor het bespreken van de sociale woonproblemen. Het zal de demokratische besluitvorming bij de SSH zeer ten goede komen wanneer: 1. de vertegenwoordiging beter geregeld wordt. 2. de verhouding tussen deskundigheid en vertegenwoordiging duidelijker wordt.
Informatie. De informatie naar beneden is er wel, maar lang niet optimaal. Toch is informatie onontbeerlijk voor het betrekken van iedereen bij het bestuur. De student kan altijd informatie bekomen bij de SSH, maar dit gebeurt (te) weinig. Dit is te wijten aan drie storende faktoren: 1. 'de weg niet weten', een zekere drempelvrees. 2. laksheid van de student. 3. de onzekerheid over het 'nuttig effekt' van een bezoek aan de SSH. Het is nu de taak van het bestuur om al het mogelijke te doen ten einde de student in informeren — b.v. via woonbesturen — over alle SSH-zaken die de direkte bewoning raken.
Projekt Zeist. Een belangrijke beleidszaak die ons de komende jaren gaat bezig houden is het projekt 'Mooi Zeist'. Hier moeten we met kracht pogen om zoveel mogelijk belanghebbenden te betrekken bij de realisering van dit projekt. Momenteel waren er voor het bestuur in dezen twee — onvoldoende — inspraakmogelijkheden. 1. sociologisch instituut-bouwen en wonen en 2. een gehouden hearing op 25 maart j.l. met enkele IBB bewoners.
Het is de vraag of dit voldoende is. Een meer permanente mobilisatie van alle mogelijke inspraakmogelijkheden is nu geboden. Dit is b.v. te realiseren door de vorming van een 'begeleidingskommissie Zeist', bestaande uit: 1. sociologisch instituut, bouwen en wonen, 2. financiëel deskundigen en bouwtechnici, 3. de architekten en 4. de bewoners van de SSH (al dan niet met ervaring in het bewonen van zulke komplexen) en andere geïnteresseerde studenten. Deze begeleidingskommissie zou het bestuur tijdens alle fasen van het uiteindelijke besluit over 'Mooi Zeist' kunnen adviseren, zodat via informatielijnen naar boven en naar beneden er werkelijk sprake kan komen van demokratische besluitvorming.

Integratie van de studentenhuisvesting

In brede kring wordt het terecht als een grove onrechtvaardigheid ervaren dat studenten kunnen genieten van een aantal lucratieve, speciaal voor hen getroffen voorzieningen. Deze voorzieningen zijn b.v. goedkope studentensportclubs, mensa, vormingswerk en zo meer. Tot deze speciale studentenvoorzieningen behoort onmisbaar ook de studentenhuisvesting.
Studenten behoeven niet allemaal op de openkamermarkt terecht, maar kunnen voor een gedeelte door de SSH worden ondergebracht in specifieke studentenkamers. Deze SSH-kamers worden verhuurd tegen een lage prijs. Dit is mogelijk, omdat het ministerie van O&W deze studentenkamers subsidieert voor 100 gulden per maand per kamer. Daarom ook worden er, evenals voor bejaarden, ook speciale studentenflats en speciale studentenwoonkomplexen gebouwd en geëxploiteerd. Het ietwat trieste gevolg hiervan is dat de studenten in een sociaal isolement gedrongen worden. Op den duur gaan zij vergeten dat de wereldbevolking ook nog andere bevolkingscategorieën behelst dan alleen maar studenten. Tevens is het gevaar van zulk een sociaal isolement relatief groot, dat de studenten zich ook als een 'clan' gaan gedragen en door dit soms zelfs luidruchtig hinderlijk gedrag zich nog verder isoleren. De integratiefilosofie nu is er op gericht om de aparte studentenvoorzieningen in te passen in de algemene voorzieningen, om daarmee de studenten de volle kans te geven zich te ontdoen van hun wat buitensporig, elitair image.
Voor de studentenhuisvesting zou dit konkreet inhouden, dat er naarstig gestreefd gaat worden naar een integrale aanpak van het huisvestingsprobleem van alleenstaanden (waaronder studenten) in het algemeen. Daarenboven zou de SSH de mogelijkheden kunnen nagaan en met kracht pogen uit te breiden om in hun studentenhuizen ook werkende jongeren e.a. alleenstaanden onder te brengen en om in het vervolg de mogelijk te bouwen studentenhuizen te verdelen over grote woonwijken i.p.v. in aparte komplexen (IBB, Tuindorp West, Mooi Zeist) bijeen te poten. In het nabije verleden heeft het SSH-bestuur wel degelijk getoond niet ongevoelig te zijn voor wat de inpassings-ideologie is gaan heten. SSH-direkteur Bekkenkamp is een van de gangmakers van het recentelijk op gang gekomen overleg van de Utrechtse stichtingen die zich met huisvesting van alleenstaanden bezig houden. Helaas wordt dit overleg met name door de BAH (Bijzonder en Aanvullende Huisvesting) nog wat vertraagd. Daarnaast is de SSH druk doende om een exploitatie-participant te zoeken voor het projekt Mooi Zeist, ten einde daar eveneens een aanvang met de integratie van de studentenhuisvesting te maken. Overigens zal deze integratie pas echt aan realisering toe zijn, wanneer de studentenhuisvesting bij het ministerie van volkshuisvesting wordt ondergebracht en wanneer de Nederlandse bouwwereld wat meer oog krijgt voor de woningnood onder de alleenstaanden.
Intussen zijn er echter nog twee bescheiden mogelijkheden om de integratie te bevorderen. Eerstens zou de SSH zich kunnen bezinnen over de mogelijkheid om in zijn huurpanden, waar het ministerie geen enkele zeggingschap over heeft, een paar integratie-experimenten te starten. Tweedens zou er naar gestreefd kunnen worden om mettertijd een gedeelte van het Speyaert van Woerdenhofje aan de Kerkstraat, wat de SSH geleidelijk in eigendom krijgt, over te doen aan een andere stichting die zich inlaat met de huisvesting van alleenstaanden (b.v. werkende jongeren). Het zou een goede zaak zijn.

Slot

De student-leden in het SSH-bestuur hebben in deze nota de drie door hen als belangrijkste ervaren beleidspunten willen beschrijven en tevens willen ingaan op de vorderingen met betrekking tot elk van deze punten. Zij hebben gemeend dit nu te moeten omdat er binnenkort weer uitvoerig overlegd moet worden over het grote studentenwoonprojekt 'Mooi Zeist', waar zo'n 1800 kamers gebouwd zullen worden. Dit projekt nu zal leren in hoeverre de evolutie met betrekking tot de in deze nota opgesomde beleidspunten gevorderd is. Er kunnen nu zaken gedaan worden. Iedereen die meent tot de realisering van het projekt 'Mooi Zeist' in deze richting een bijdrage te leveren te hebben, zal met open armen worden ontvangen. De kans is nu schoon.

Afzender

Piet van Asseldonk, Walter Kickert, Theo Kokkeler en Govert de Lussanet.

EUR

In een paar artikelen bieden wij u een uittreksel aan van het Kiesreglement voor de verkiezing van de eerste universiteitsraad van de Rijks Universiteit te Utrecht.

Groeperingen
Een aantal groeperingen houdt zich intensief bezig met de verkiezingen van deze eerste raad in Utrecht. In volgorde zijn het: **Centraal Stembureau:** jhr. mr. C. J. A. de Ranitz (voorz.), de heer C. W. D. v. Gruting, prof. dr. G. J. Leppink, juffr. A. M. B. H. Nefkens, mr. D. H. W. Teunis. **Commissie van Beroep:** prof. dr. mr. V. J. A. v. Dijk (voorz.), de heer E. C. de Bouter, mr. R. Crince le Roy, de heer A. Korff. **Verkeerscommissie:** de heer A. Kouwenhoven (voorz.), de heer A. N. Balk, mevr. mr. M. B. N. A. Bast-Huls, de heer L. P. v. d. Wal. **Landelijke Organisatie de Werkgroep ad hoc Kiesstelsel:** mr. J. in 't Veld (voorz.), mr. M. C. B. Burkens, mr. H. N. Dutilh, dr. A. Lijphart, dr. H. J. Koenen, mr. G. H. Pronk-Hingst. **Stuurgroep:** de heer W. Spans (voorz.), mevr. mr. M. B. N. A. Bast-Huls, de heer C. W. D. v. Gruting. **Werkgroep propaganda:** de heer W. Spans, mevr. Blom (secr.), mevr. Erkens, de heer Vring, de heer v. Vroonhoven.

Kiesrecht
Art. 3. 1. Hij die tot een geleding van de universitaire gemeenschap behoort, heeft het recht, zowel een stem uit te brengen bij de verkiezing van de raad, als gekozen te worden tot een lid daarvan.
Studenten, die voor de eerste maal als zodanig zijn ingeschreven, zijn gedurende de eerste zes maanden van het studiejaar uitgesloten van de uitoefening van dit kiesrecht.
2. Tot de universitaire gemeenschap behoren in het algemeen, voor wat betreft het wetenschappelijk- en niet wetenschappelijk personeel, zij die een dienstverband met de universiteit hebben, onafhankelijk van het feit of zij een gehele dan wel een gedeeltelijke dagtaak vervullen.
3. Een lid van de universitaire gemeenschap kan slechts tot één geleding behoren. De student-assistent bezit, gezien de beperkte betekenis van zijn dienstverband, het actief en het passief kiesrecht in de geleding der studenten. In gevallen waarbij een lid van het (niet-) wetenschappelijk personeel als student is ingeschreven, dan wel een student een gedeeltelijke dagtaak, anders dan als student-assistent bij de universiteit vervult, zullen betrokkenen zelf de geleding moeten kiezen, van waaruit zij hun kiesrecht wensen uit te oefenen. Een wetenschappelijk ambtenaar, die in zijn functie, hetzij wetenschappelijk onderzoek verricht, hetzij wetenschappelijk onderwijs geeft, wordt gerekend te behoren tot de wetenschappelijke medewerkers, bedoeld in artikel 63, tweede lid, van de Wet op het wetenschappelijk onderwijs en behoort op grond daarvan tot het wetenschappelijk personeel, omschreven in artikel 1 van de Wet universitaire bestuursvorming 1970. De bibliothecaris van de universiteit kiest zelf de faculteit van waaruit hij zijn kiesrecht wenst uit te oefenen.

Kiesdistrict
Art. 4. Voor de verkiezing van de 33 leden van de raad wordt de universitaire gemeenschap ingedeeld in 21 kiesdistricten. Iedere geleding van elke faculteit vormt een afzonderlijk kiesdistrict.
Art. 6.1. Er is voor elk kiesdistrict één stembureau, terwijl het geringe aantal kiezers van het betrokken kiesdistrict, naar het oordeel van het Centraal Stembureau, de onderbrenging van twee of meer kiesdistricten in één stembureau rechtvaardigt. Elk stembureau is voorzien van het door het Centraal stembureau voor dit bureau vastgesteld aantal stembussen.
2. Het Centraal stembureau benoemt voor elk stembureau drie leden, en wijst een dezer leden als voorzitter aan. Tevens worden door het Centraal stembureau een voldoende aantal plaatsvervangers aangewezen.
Toelichting: de plaats van de stembureaus zal in 'U' worden gepubliceerd.

Kandidatenlijst
Art. 21. Indien bij het onderzoek blijkt van een of meer der navolgende verzuimen, geeft het Centraal stembureau op 30 april 1971 bij aangetekende brief of tegen gedagtekend ontvangstbewijs kennis aan hem, die de kandidatenlijst heeft ingeleverd:
a. dat de kandidatenlijst niet is ondertekend door het vereiste aantal kiezers;
b. dat de kandidaat niet is vermeld met zijn naam, voornamen of voorletters, jaar en datum van geboorte, woonplaats, adres en kiesdistrict;
c. dat ten aanzien van een kandidaat ontbreekt de verklaring, dat hij bewilligt in zijn kandidaatsstelling op de lijst;
d. dat de kandidatenlijst niet persoonlijk is ingeleverd door een kiezer, bevoegd tot deelneming aan de verkiezing binnen het kiesdistrict, waarvoor de kandidatenlijst is ingeleverd.
Toelichting: ad a.: dat is minimaal 10.

Verzuim
Art. 22. 1. Op 4 mei 1971, van des voormiddags negen tot des namiddags vijf uur, kan degene, die de kandidatenlijst heeft ingeleverd, het verzuim of de verzuimen, bedoeld in artikel 21, herstellen bij de voorzitter van het Centraal stembureau of het door deze aangewezen lid, op het bureau van de universiteit.
2. In het geval, bedoeld in art 21, sub d, kan een kiezer, die tot het inleveren van de kandidatenlijst bevoegd zou zijn geweest, op de in het eerste lid bedoelde dag door persoonlijke verschijning bij de voorzitter van het Centraal stembureau of het door deze aangewezen lid, zich alsnog in de plaats stellen van de onbevoegde persoon, die de lijst heeft ingeleverd; hij wordt dan geacht de kandidatenlijst persoonlijk te hebben ingeleverd.
3. Bij verhindering of ontstentenis van hem, die de kandidatenlijst heeft ingeleverd, treedt in diens plaats een der ondertekenaars van de lijst in de volgorde, waarin zij hebben ondertekend.

Geldigheid
Art. 23 1. Op 4 mei 1971, onmiddellijk na het verstrijken van de in artikel 22, eerste lid, genoemde tijd, beslist het Centraal stembureau in een openbare zitting op het bureau van de Universiteit, over de geldigheid van de kandidatenlijsten en over de handhaving van de daarop voorkomende kandidaten.
2. De zitting zal gehouden worden op 4 mei. Uur en plaats s.v.p. informeren bij mevr. mr. M. B. N. A. Bast-Huls, Kromme Nieuwe Gracht 29, Utrecht, telefoon 335722, toestel 130.

Schrappen
Art. 25. Het Centraal stembureau schrapt, in de volgorde in dit artikel aangegeven, van de lijst de naam van de kandidaat:
a. die niet is vermeld met zijn naam, voornamen of voorletters, jaar en datum van geboorte, woonplaats en adres, of ten aanzien van wie het kiesdistrict, waartoe hij behoort, niet is vermeld;
b. van wie niet is overgelegd de verklaring, dat hij bewilligt in zijn kandidaatsstelling op de lijst;
c. die niet kiesgerechtigd is in het kiesdistrict waarvoor de kandidatenlijst is ingeleverd;
d. die op meerdere lijsten van het kiesdistrict voorkomt.

Ter inzage legging
Art. 26. 1. Nadat de in artikel 23 bedoelde beslissing genomen is door het Centraal stembureau, liggen de kandidatenlijsten twee dagen op de in artikel 8 bedoelde plaats(en) ter inzage.
2. Iedere kiezer van het desbetreffende kiesdistrict kan binnen genoemde termijn van bedoelde beslissing schriftelijk in beroep komen bij de commissie van beroep. De commissie van beroep stelt het Centraal stembureau onmiddellijk in kennis van het ingestelde beroep. Het tweede en derde lid van artikel 13 zijn van overeenkomstige toepassing.
3. Het Centraal stembureau doet een afschrift van de beslissing van de Universitaire Kiesraad ter inzage leggen op de in het tweede lid van artikel 14 bedoelde plaats en zorgt voor de uitvoering daarvan. Toelichting: De plaatsen waar de voorlopige kandidatenlijsten ter inzage zullen liggen zijn: Portiersloge, Academiegebouw, Domplein 29 en Portiersloge, Transitorium II. De data: 5 en 6 mei. Het schriftelijk hoger beroep moet geadresseerd worden aan: Commissie van beroep, Kromme Nieuwe Gracht 29.
Zie voor verdere informatie volgende nummers van ons blad. Het volledige kiesreglement ligt ter inzage op 2 adressen: Dhr. A. N. Balk, Kromme Nieuwe Gracht 46, en: Perscentrum, Boothstr. 6. Kandidaatstelling is ook nog mogelijk 4 mei; 10.00 tot 17.00 uur; curatorenkamer.

Universiteit

Agenda
2 mei: forum over 'De herwaardering van Stalin en de toenadering Oost-West'. De Kargadoor, Oude Gracht 36, 20.00 uur.
2 mei: Bach-cantate no. 108, Geertekerk 19.30 uur. toegang gratis.
3 mei: oratie Prof. dr. G. E. Alvarez Pérez, gewoon hoogleraar in de Spaanse taal- en letterkunde. Aula, 16.15 uur.
3 mei: concert door Utrechts Studenten Symfonie orkest, Geertekerk 20.15 uur.
3 mei: openbare vergadering stafconvent, Akademiegebouw k 4, 20.00 uur.
4 mei: promotie L. Westerhof, Margrietlaan 27, Sittard, op: Corticosteroïden en bijnierschorsfunktie. 16.15 uur. Sen.zaal.
4 mei: Veritas-Plee, een vrije blijvende speelavond. Beweging- improvisatie-kreatief spel. 20.30 uur.
6 mei: lezing in de Chinacyclus J. G. Waardenburg: de ekonomische ontwikkeling van China na 1949. 20.00 uur. De Kargadoor, Oude Gracht 36.
10-14 mei: postgraduele cursus in Rhinochirurgie, in de keel-, neus- en oorheelkundige kliniek van het Academisch Ziekenhuis.
11 mei: openbare les dr. D. W. Fokkema, gewoon hoogleraar in de vgl. literatuur wetenschap. Aula, 16.15 uur.
11 mei: Veritas Plee. Een vrije blijvende speelavond, beweging-improvisatie-kreatief spel. 20.00 uur.
13 mei: voorlichtingsavond Botanisch lab. Lange Nieuwstr. 106, 20.00 uur.
13 mei: lezing in de China-cyclus. Prof. dr. E. Zürcher: de sociaal-politieke ontwikkeling van China na 1949. De Kargadoor, Oude Gracht 36, 20.00 uur.
13 mei: promotie J. Boot, Dorpsstraat 19, Wijngaarden, op: de allegorische uitlegging van het Hooglied voornamelijk in Nederland. 16.15 uur, Sen.zaal.

Uithof van het Bureau Vormingswerk
Postertentoonstelling in de Expositieruimte in Transitorium 2. Vrij toegankelijk tot 11 mei.

Gebedsdienst
Vanuit de theologische faculteit wordt dinsdag 4 mei a.s. weer een gebedsdienst gehouden, aanvang 17.00 precies in de Aula van het Universiteitsgebouw (Domplein 29). Prof. Oens houdt een korte meditatie. Na afloop willen we een datum afspreken om eens te praten over de zin en de wenselijkheid van deze of soortgelijke bijeenkomsten, en de voortzetting ervan. Iedereen is hartelijk welkom, ook op de laatste dienst van dit seizoen: 8 juni. Correspondentieadres Arnold Schilder, Mauritsstraat 62, Utrecht. tel. 515646.

Evangelische Universiteits Gemeente
Diensten
Zaterdag 1 mei: 17.30 uur, Cunera, voorganger pastor F. Wobbe.
Zondag 2 mei: 10.30 uur, Janskerk, voorganger ds. P. Heinen; 10.30 uur, Cunera, voorganger pastor F. Wobbe; 10.30 uur, Geertekerk, voorganger ds. W. Overdiep; 10.30 uur, Doopsgezinde kerk, voorganger ds. C. F. Brüsewitz; 10.30 uur, Evangelisch lutherse kerk, voorganger ds. J. Blase, H. Avondmaal; 12.00 uur, Geertekerk, gezamenlijke dienst, voorganger dr. N. v. Egmond; 17.30 uur, Cunera, voorganger pastor F. Wobbe; 19.00 uur, Pieterskerk, voorganger ds. J. C. de Bruïne.
Dinsdag 4 en donderdag 6 mei: 12.30 uur, Cunera, voorganger pastor G. Oostvogel, Eucharistie.
Mededelingen
Tijdens de diensten in de Janskerk en de Geertekerk is een kindercrèche aanwezig, en na deze diensten is er gelegenheid tot koffiedrinken in de kerk.
Nog steeds bestaat de mogelijkheid om mee te werken aan het ontstaan van de diensten om 12.00 uur in de Geertekerk, en aan de diensten op Cunera. Deze voorbereidingen zijn voornamelijk geconcentreerd op de donderdagavonden van 19.30-21.00 uur, en wel in de werkgroepenkamer van Cunera. Eventuele afwijkende tijden worden omgeroepen tijdens de diensten, en hierover zijn te allen tijde inlichtingen te verkrijgen bij pastor van Waveren, ook als je op een meer blijvende wijze wilt meewerken.
Agenda
Dinsdag 4 mei: 13.00 uur, Cunera, parochieraadsvergadering, uiteraard een geheel open aangelegenheid.
Donderdag 6 mei: 20.00 uur, Cunera, videoprojekt, onderwerp Zelfmoord, een film van Thilo Koch en Peter Otto. Tevens is iedereen welkom op de instuif, met name na 22.00 uur, dus na afloop van het videoprojekt.
Adressen pastores
EAG: ds. J. C. de Bruïne, van Lidt de Jeudestraat 17, tel. 10934, spreekuur woensdag 12.00-13.00 uur, Lepelenburg 1, kamer 24; dr. N. v. Egmond, Burg. Reigerstraat 83, tel. 511272, spreekuur woensdag 12.00-13.00 uur, Lepelenburg 1, kamer 25; ds. P. Heinen, prof. L. Fuchslaan 4, tel. 712006, spreekuur maandag 18.00-19.00 uur aan huis; dr. J. M. v. Minnen, W. Barentszstraat 55, tel. 710623, spreekuur donderdag 18.00-18.30 uur aan huis.
USP: pastor G. Oostvogel, tel. 18332; pastor L. Leeneman, tel. 18338; pastor H. v. Waveren, tel. 16307; pastor P. v. Middelaar, tel. 18352; pastor F. Wobbe en Cunera, Nieuwegracht 32, tel. 18702.
DLR: ds. W. J. Overdiep, Hiëronymusplantsoen 5, tel. 22184, spreekuur woensdag 18.30-19.30 uur aan huis; Doopsgezinde kerk, Oudegracht 270.
Luth: dr. C. Ch. G. Visser, Hamburgerstraat 7, tel. 13780; Evangelisch Lutherse kerk, Hamburgerstraat 9.

Documentatienieuws
Ter inzage bij de afd. P. R., Voorlichting en Documentatie, Boothstraat 6, tel. 15469.
Knipseldossiers over Voorontwerp van de wet Tertiair onderwijs en voorontwerp van de wet herstructurering wetenschapelijk onderwijs; de Tellem-expeditie; Conflict om de opvolging van prof. Tenhaeff.
Nieuwe boeken M. B. Scott en S. M. Lijman-The revolt of students. I. L. Horowitz en W. H. Friedland-The knowledge factory Jaarboek der Rijksuniversiteit Utrecht 1968-1969.
Tijdschriftenartikelen:
over de Academische Raad in Louter College 3 (1970) no. 4 pag. 7-9a-Voorstellen m.b.t. de vaksecties der Academische Raad. Contact Bedrijfsleven-Hoger Onderwijs in T.E.D. 40 (1970) nr. 6. pag. 216/217-P.L. v. d. Velden-Student en onderneming. Project onderwijs in Nederland in Vawo-Visie 2 (1970) nr. 7 pag. 77/78 — H. Jacobs-Projectonderwijs in discussie. Tertiar Onderwijs in Beta 5 (1970) nr. 18 pag. 1 en 3 en 5- O. A. de Vries-Tertiair onderwijs en het bezigheidsbeleid. Wetenschapsbudget in Academia 4 (1971) nr. 12. pag. 1/3 Amerikaans wetenschapsbudget.

Medewerkers

Vakantie-Uitkering
Regel:
De vakantie-uitkering wordt toegekend over de periode van 1 juni 1970 tot 1 juni 1971 en bedraagt 6 pct. van de op 1 mei 1971 geldende wedde (d.i. het maandsalaris eventueel vermeerderd met ambtstoelage, persoonlijke toelage, huwelijkstoelage, diensttijdtoelage) over elke maand waarin in die periode gewerkt is, met een minimum van 16 werkdagen.

Afwijkingen van de regel
Indien 6 pct. van de wedde per 1 mei 1971 minder bedraagt dan *f* 59,37 ontvangen de hieronder genoemde groepen, over elke maand in de berekeningsperiode, waarin men op de 1e dag een volledige dagtaak vervulde, in elk geval *f* 59,37.: 1) personen van 23 jaar en ouder; 2) personen jonger dan 23 jaar; indien gehuwd; of indien langer dan 5 jaar gehuwd geweest; of indien gehuwd geweest en met kinderen die geheel tot hun last komen. Over de maanden in de berekeningsperiode waarin men géén volledige dagtaak op de eerste dag van de maand vervulde, ontvangt men 6 pct. van de gemiddelde wedde die men in die maanden heeft ontvangen.

Vakantie-uitkering voor kinderen
Voor elk kind, waarvoor men per 1 mei 1971 volledige kindertoelage geniet, ontvangt men een bedrag van *f* 4,51 over elke maand waarin in genoemde periode gewerkt is.
Indien men geen volledige kindertoelage geniet, ontvangt men 6 pct. van de kindertoelage, welke men op 1 mei 1971 geniet, over elke maand waarin in de berekenings-periode gewerkt is. Dit laatste doet zich voornamelijk voor bij: a. degenen die geen volledige dagtaak vervullen; b. vrouwelijke personeelsleden, die een aanvullende kindertoelage genieten boven hetgeen haar echtgenoot aan kindertoelage-bijslag ontvangt.
Uitbetaling eind mei.

Commissie Technische Referaten
Symposium 'Glas-en Glas/metaalconstructies' en 'Glastechnische Dag'. Bovenstaande evenementen worden resp. op 7 en 8 mei a.s gehouden in de grote zaal en de hal van de Technische Hogeschool in Eindhoven. Informaties en deelnemerskaarten: Administratie Glas-TechnischeMededelingen (G.T.M.), Nieuwsteeg 18, Leiden.
Op de Glastechnische Dag exposeren en demonstreren verscheidene laboratoria, firma's en universiteiten, waaronder ook de onze met interessante apparatuur, glas/metaal-en glas/keramiekverbindingen.
De werkstukken van de Utrechtse universiteit zullen worden tentoongesteld in de hal van het ACL van 12 tot en met 21 mei a.s.

Stafconvent
Op 3 mei a.s. zal in het Academiegebouw, K4, een openbare vergadering van de conventsraad plaatshebben. Aanvang 20.00 uur.
De agenda luidt als volgt: 1. Opening; 2. Verslag van de vergadering van 9-3-1971; 3. Ingekomen stukken; 4. Mededelingen; 5. Verkiezingen conventsraad - conventsbestuur; 6. Posthumus; 7. Mededelingen uit de faculteiten over de faculteitsraden; 8. Volgende vergadering?; 9. Rondvraag; 10. Sluiting.

International Neighbour Group opent International Centre
Het bestuur van de International Neighbour Group is zeer verheugd te kunnen meedelen, dat het Bureau van de Universiteit, Kromme Nieuwegracht 29 een International Centre heeft geopend, dat zal fungeren als coördinatiepunt voor de activiteiten van de International Neighbour Group.
Het Centre wordt voorlopig beheerd door mevrouw Chr. M. Stutvoet-Joanknecht. Het bureau is gevestigd in kamer A 15 en zal geopend zijn op werkdagen van 10.30 tot 13.00 uur, met uitzondering van donderdag. Het telefoonnummer is: 030-335722, toestel 217.

Het International Centre wil een vraagbaak zijn voor de buitenlandse wetenschappelijke medewerkers en hun gezinnen, niet alleen wat huisvesting, meubilering e.d. betreft, maar ook voor sociale problemen, taalmoeilijkheden, vrijetijdsbesteding enz.
Het Centre zal volgens richtlijnen van de Neighbour Group werken. Het nemen van initiatieven en de uitvoering van reeds bestaande projekten zoals mentorschap, sight-seeing, cookery club, conversatiegroepjes, meubeldepot, koffie- en theemiddagen en niet te vergeten de organisatie van grote avonden blijven berusten bij de leden van de International Neighbour Group (secr. mevr. dr. E. J. Verdenius-de Jong Saakes) en het Comité Ontvangst Buitenlandse Medewerkers (secr.: mej. dr. G. A. Ubbels).
Voor zover mogelijk zal het Centre bemiddelen bij het zoeken naar woonruimte. Hierbij wordt de medewerking gevraagd van alle instituten.

De internationale Neighbour Group verwacht door het oprichten van dit Centre meer tijd te krijgen voor het ontwikkelen van nieuwe initiatieven.

Studenten

Mededeling U.G.Z.
De spreekuren op het medisch centrum (Maliesingel 38) zijn als volgt:
maandag: 12.00-13.00 uur R. Linschoten 16.00-17.00 uur S. van Binsbergen.
dinsdag: 12.00-13.00 uur mevr. D. van de Heuvel-Blokland 16.00-17.00 uur mevr. M. M. Wagenaar-Fischer.
woensdag: 11.00-12.00 uur mevr. D. van de Heuvel-Blokland 15.00-16.00 uur mevr. M. Kloek-van Couwelaar.
donderdag: 12.00-13.00 uur R. Linschoten (na 1 september) 16.00-17.00 uur S. van Binsbergen
vrijdag: 12.00-13.00 uur mevr. D. van de Heuvel-Blokland 16.00-17.00 uur mevr. M. Kloek-v. Couwelaar 17.00-18.00 uur dr. J. A. Stoop.
De spreekuren van maandagochtend en dinsdagochtend zijn afspraakspreekuren. Voor deze spreekuren moet u vooraf een afspraak maken. Dit kunt U telefonisch doen, 's ochtends tussen 9.00 en 10.00 uur, Tel: 26760.

bureau sportzaken en bestuur uss verhuisd naar maliestraat 1a telefoon 1 52 64



de oude vier van Triton

De 88ste Varsity op de Bosbaan, zondag 2 mei.
Zondag 2 mei, een zondag als alle andere; niet echter voor de Nederlandse roeisport. A.s. zondag immers wordt de 88ste Varsity gehouden. Gewoonlijk vindt dit roeigebeuren plaats op het Amsterdam-Rijnkanaal.
De obstakels die Rijkswaterstaat vanwege werkzaamheden bij Houten heeft aangebracht, noopten de Varsity uit te wijken naar de Bosbaan.
Het wedstrijdseizoen in Nederland loopt van mei tot juli. De Varsity is hierin het eerste grote treffen tussen de 7 K.N.S.R.B.-studentenroeibond-verenigingen, te weten: Njord Leiden, roeiers wit, Laga Delft, roeiers rood, Triton Utrecht, roeiers donkerblauw, Nereus Amsterdam, roeiers wit met gestreepte mouwtjes, Aegir Groningen, roeiers wit met rode ster, Argo Wageningen, roeiers groen-wit, Skadi Rotterdam, roeiers donkergroen-wit.
Het onbetwiste hoogtepunt van elke Varsity is het nummer Oude Vier (hoofdnummer). Dit nummer dat meestal over 3 km wordt verroeid, zal nu over 2 km gaan om de eenvoudige reden dat de bosbaan niet langer is. Naast het nummer Oude Vier zult u de volgende nummers kunnen zien.



de elite lichte acht

14.00 uur Elite Lichte Vier met (stuurman)
14.15 uur Senior A Vier met
14.30 uur Senior B Vier met
14.45 uur Senior Sciff
15.00 uur Eerstejaars lichte Acht
15.10 uur Nieuwelingen Vier met
15.20 uur Den Overnaedschen Twee
15.30 uur Overnaadse Vier
15.45 uur Eerstejaars Acht (tweede hoofdnr.)
16.15 uur Elite Lichte Acht
16.30 uur Senior A Acht
16.45 uur Oude Vier (Hoofdnummer)
Triton heeft op 8 nrs. ingeschreven, t.w. Elite lichte vier (de Ridder-slag, Bos, Leeksma, Krediet-boeg, stuurman Harms)
Senior A Vier met Beijering-slag, Speijers, Schapers, van Kampen-boeg, stuurman Le Jeune)
Senior Sciff (van Schelven)
Overnaadse Twee (van der Zee-slag, Tuijnman-boeg (stuurman Vinkenborg)
Eerstejaars Acht (Eikelenboom, Lenstra, van der Linden, Naessens, Siepman v. d. Berg, Tjeenk Willink, Vermeulen, v. d. Wijngaard, stuurman Huber).
Elite Lichte Acht (el. lichte 4 en Muys van der Moer, Bekkering, Hommen en Pieters)
Senior A Acht (Senior A Vier en Smit, Buma, Oudega en Olde Kalter).
Triton komt dit jaar uit met de volgende Oude Vier: A. N. Goudswaard (slag), J. J. Postma, W. L. M. Kramer, E. R. van Monsjou (boeg) en G. Bosselaar, stuurman.

Zomerrooster lichamelijke vorming/-sport 1971
In verband met de aanvang van het tennisseizoen en de daarmee gepaard gaande verminderde belangstelling voor de overige programma-onderdelen, is het programma lichamelijke vorming en sport met ingang van 19 april als volgt samengesteld:
maandag 17.00-19.00 u. basketball Catharijnehal Croeselaan, Dr. Tan 1-6-'71; 17.30-18.30 u. conditie H. Dr. J. P. Thijsseschool, Eykmanlaan 80, Hr. Welter 10-7-'71; 17.30-19.30 u. conditie D. Gem-Atheneum, Wittevrouwenkade, Mevr. Poelma 10-7-'71; 19.30-21.00 u. volleybal recreatief D, Gem. Atheneum, Wittevrouwenkade, Mevr. Poelma 10-7-'71; 17.30-20.00 u. tafeltennis, J. W. Gunningschool, Burg. Fockema Andrealaan 2, Mevr. Kramer 10-7-'71; 17.30-20.00 u. conditie D, J. W. Gunningschool, Burg. Fockema Andrealaan 2, Mevr. Kramer 10-7-'71; 19.15-22.15 u. halter, Strawinskylaan no. 1, hoek Bela Bartoklaan, Dr. Tan 30-6-'71; 17.00-19.00 u. honkbal/softbal, Sportpark Aziëlaan Hr. v. Hulssen 10-7-'71; 17.00-19.00 u. volleybal, R.K. Parochiehuis, Oranje Nassaulaan Hoograven, Hr. v. d. Pols 30-6-'71.
dinsdag 17.00-19.00 u. badminton, Catharijnehal, Croeselaan Hr. v. d. Pols 1-6-'71; 18.00 u. tot zonsondergang atletiek, sportpark Maarschalkerweerd, Hr. Keizer 10-7-'71.
woensdag 17.00-19.00 u. Zaalvoetbal, Catharijnehal, Croeselaan, Hr. van Gaal 1-6-'71; 17.30-18.30 u. rugby, Dr. J. P. Thijsseschool, Eykmanlaan 80, Hr. Buurmeijer 10-7-'71; 17.00-23.00 u. conditie roeien, Strawinskylaan no. 1 hoek Bela Bartoklaan, Hr. Cok 30-6-'71; 17-18 turnen dames, 18-19 heren, Zuilenstraat 8 Hr. van Hulsen 10-7-'71; 17.00-23.00 u. tafeltennis, Zaal 'Prinsenhof', Eykmanlaan 80, Hr. Pruis 30-5-'71; 17.30-19.00 u. volleybal, 'Den Hommel' J. F. Kennedylaan, Hr. v. d. Pols 1-7-'71; 19.00-20.30 u. conditie bergsport, 'Den Hommel', J. F. Kennedylaan, Hr. v. d. Pols 1-7-'71; 18.00 tot zonsondergang atletiek, sportpark 'Maarschalkerweerd', Hr. Keizer 10-7-'71.
donderdag 17.00-19.00 u. basketball, Catharijnehal, Croeselaan, Hr. Tan 1-6-'71; 17.00-19.00 u. volleybal, Catharijnehal, Croeselaan Hr. Kooi 1-6-'71; 17.30-20.00 u. conditie algemeen, ritmiek, Gem. Atheneum, Wittevrouwenkade, Mevr. Kramer, 10-7-'71; 17.15-18.15 u. conditie roeien, Strawinskylaan 1 hoek Bela Bartoklaan, Hr. Cok 30-6-'71; 18.15-20.30 u. halter, Strawinskylaan 1, hoek Bela Bartoklaan, Hr. Tan 30-6-'71; 17.00-23.00 u. volleybal comp. R.K. Parochiehuis Oranje Nassaulaan, Hoograven, Hr. v. d. Pols 30-6-'71; 12.30-16.30 u. sportpark 'Maarschalkerweerd federatie 10-7-'71.
vrijdag 19.00-22.00 u. badminton, Sl. de Bruineschool, Noordseparklaan 4, Hr. van Gaal 1-7-'71; 17.15-18.15 u. turnen, Olympiazalen, Zuilenstraat hr. van Hulssen 10-7-'71; 17.00-18.00 u. conditie algemeen, 'Den Hommel' J. F. Kennedylaan, Hr. Buurmeijer 1-7-'71; 19.00-21.00 u. badminton, 'Den Hommel', J. F. Kennedylaan, eigen leiding 1-7-'71.
De vastgestelde uren voor judo, jiujitsu, boksen en schermen blijven ongewijzigd. Hieronder wijzen wij U nogmaals op de adreswijziging van de Dienst Lichamelijke Vorming/Sport en het bestuur v. d. U.S.S.
Nieuw adres per 26 april a.s. Maliestraat 1A, tel. 15264

Soft en Honkbal
De sporten soft- en honkbal vangen a.s. maandag aan op het sportpark 'Maarschalkerweerd' van 17.00-19.00 uur o.l.v. de heer van Hulssen.

Zwemmen
Met ingang van 1 mei kan er niet meer gezwommen worden in de overdekte baden en worden de buitenbaden t.w. den Hommel, Kromme Rijn, Noorderbad en de Liesbosch geopend. Het water van den Hommel en de Kromme Rijn is verwarmd. De prijs voor een dag-abonnement bedraagt *f* 13,— eventueel verhoogd met de basiscontributie van *f* 3,—. Inschrijving kan geschieden bij de Dienst Lichamelijke Vorming en Sport, Maliestraat 1a tegen contante betaling en met inlevering van een pasfoto. Voorts moet de collegekaart bij de inschrijving worden getoond.

Conditietrainingschaatsen
Diegenen van de schaatsers die dit jaar weer deel willen nemen aan de zomertraining, moeten dit zo spoedig mogelijk opgeven aan Theo van Geldorp, Burg. Reigerstraat 67, Utrecht Alleen bij voldoende deelname, min. 20 pers., zal er dit jaar weer een zomertraining georganiseerd worden.

Mededeling bouwplan Mooi Zeist
Op 11 mei a.s. om 14.30 uur zal een bespreking in bredere kring plaatshebben over het bouwplan Mooi Zeist.
De bijeenkomst vindt plaats in het paviljoen van het zwembad Mooi Zeist.
Alle studenten die voor dit overleg interesse hebben zijn welkom.
Voor nadere inlichtingen kan men zich wenden tot de Dienst Studentenhuisvesting, Maliestraat 1A, telefoon 1 34 41.

China-sieklus
Er wordt in mei een China-sieklus gehouden in de Kargadoor over de Volksrepubliek China. Deze omvat de volgende drie lezingen:
Do. 6 mei: Drs, J. G. Waardenbrug: 'De ekonomische ontwikkeling van China na 1949.
Do. 13 mei: prof. dr. E. Zürcher "De sociaal-politieke ontwikkeling van China na 1949.
Do. 20 mei: Prof. Dr. W. F. Wertheim: 'China na de Culturele Revolutie.
Alle lezingen worden gehouden in de 'Kargadoor' Oudegracht 36. Aanvang: elke avond 20.00 uur. Toegang gratis.
Een beknopte dokumentschap is à raison son van *f* 1,— (veertig pagina's) verkrijgbaa. bij 'la Poutre', de Raadskelder en voor de lezingen in de Kargadoor.

Nieuwe zomerbrochure N.B.B.S.
Op de NBBS-balie, Ganzenmarkt 16 in Utrecht (nòg geen telefoon), is de nieuwe zomerbrochure te verkrijgen.
Naast de bekende oude projekten (bijv. Ibiza 14 dagen *f* 360,—; Paardrijkamp Polen 16 dagen *f* 468,—) zijn er enkele unieke nieuwe, zoals bijvoorbeeld 14 dagen Tunesië *f* 590,—; enkele reis Hong-Kong *f* 903,—; retour New-York *f* 574,— (maar nù per Jumbo-Jet).
Als je komt boeken voor een vlieg- of treinreis — het NBBS kan je transport over de gehele wereld verzorgen, òòk per boot — vergeet dan je collegekaart en een pasfoto niet mee te nemen, om de strikt noodzakelijke S.I.C.-kaart te verkrijgen.

Faculteiten

Colleges Mediakunde
De colleges van mevr. Verduin-Muller konden i.v.m. ziekte niet doorgaan. De eerstvolgende colleges zullen beginnen voor de dinsdagavondgroep op 11 mei van 19-21. uur en voor de vrijdaggroep op 14 mei van 13-15. uur in de witte zaal, Transitorium 1. De laatste colleges zullen plaatsvinden op dinsdagavond 18 mei en op vrijdagmiddag 21 mei.

Open schriftelijke peiling
Zoals u wellicht reeds bekend is, wordt de open schriftelijke peiling gehouden op 25 mei 1971. De groepen worden als volgt ingedeeld:
Groep I: rode zaal, Transitorium I
Groep II: witte zaal, Transitorium I
Groep III: en **groep IV** (dinsdagavondgroep): blauwe zaal, Transitorium I.
De peiling zal beginnen om 14.30 uur.
U wordt verzocht een kwartier vóór aanvang aanwezig te zijn. Collegediktaten en uitgereikte stencils mogen geraadpleegd worden.

Collegevervangend literatuurtentamen 25 mei 1971
Rode zaal, Transitorium I. De letters A t.m. D
Witte zaal, Transitorium I. De letters E t.m. K
Blauwe zaal, Transitorium I. De letters L t.m. Z
Het tentamen zal beginnen om 14.30 uur. U wordt verzocht een kwartier vóór aanvang aanwezig te zijn.

Rechten

Voor hen die in mei tentamen burgerlijk recht gaan doen, zal een vragenuur gehouden worden op dinsdag 4 mei a.s. om 14.00 uur in het Molengraaff Instituut.
Zij worden er aan herinnerd dat op het tentamen een B.W. zonder aantekeningen moet worden gebruikt.

Tentamen burgerlijk procesrecht
Op maandag 17 mei a.s. om 14.00 uur zal in het Academiegebouw (zaal 9 en 13) gelegenheid worden gegeven tot het afleggen van het schriftelijke tenttamen burgerlijk procesrecht. Deelnemers dienen zich vóór 12 mei a.s. op te geven bij de administraties van het Molengraaff Instituut, Nieuwe Gracht 60, tel. 19146-19147. Tijdens het tentamen moet men zijn/haar kollegekaart of ander deugdelijk legitimatiebewijs kunnen tonen.

Verkiezing fakulteitsraad
1. Aan alle leden van de fakulteitsgemeenschap wordt uiterlijk 28 april 1971 een oproepingskaart voor de stemming ter verkiezing van de leden van de fakulteitsraad toegezonden. De oproepingskaart wordt gezonden naar het op de kieslijsten vermelde adres. 2. De verkiezing vindt plaats op woensdag 5 mei en donderdag 6 mei 1971. Beide dagen is het stembureau (de verkiezingskommissie) gevestigd in het Universiteitshuis, Lepelenburg 1 te Utrecht, kamer 12. Het bureau is geopend van 11.00 tot 19.00 uur.
(n.b. het bureau is derhalve een uur langer geopend dan op de oproepingskaart vermeld). 3. Onder overlegging van de oproepingskaart wordt de kiezer een stembiljet uitgereikt. De kiezer mag maximaal 12 stemmen uitbrengen. Hij stemt door met een rood potlood een kruisje te plaatsen in de cirkeltjes vóór de namen van de kandidaten zijner keuze; de verkiezing geschiedt uit en door de leden van de gemeenschap. Indien de kiezer zich bij de invulling van zijn stembiljet vergist, kan hij eenmaal het biljet inruilen tegen een nieuw biljet. 4. Een lid van de fakulteitsgemeenschap die bij zijn verschijnen op het stembureau zijn oproepingskaart niet kan overleggen, kan toch aan de verkiezing deelnemen, indien hij zich op het stembureau als een zodanig lid kan legitimeren. 5. de lijst van kandidaten is als volgt:
Lijst wetenschappelijke personeel: 1. N. E. Algra; 2. W. Bogaard; 3. Mej. E. C. A. M. Boot; 4. R Crince Le Roy 5. J. A O Eskes; 6 A G. G. de Groot; 7. W. P. Heere; 8. A. W. Hellema; 9 T. H. L. J Huygen; 10. J J H. Jacobs; 11. P. J. G. Kapteyn; 12 C Kelk; 13. Mej. A. E. Olthuis; 14. J. P. Prevoo; 15. A. L. M. Soons; 16. A Q C Tak; 17. F. J. A. v d Velden; 18 P. VerLoren van Themaat; 19 Mevr. G. E. Vos-Wittewaall.
Lijst niet-wetenschappelijke personeel: 10. Mej. J. V. G. Dortu; 21. Mej. M. P. M. Guljé; 22. Mevr. W J Vreekamp-Douwes
Lijst studenten: 23 P. A. van Ardenne; 24. J. B. J. M. ten Berge; 25. H. F. Doeleman; 26. Mej. M A de Graaff; 27 R. A. K Huybregts; 28 S. W. de Jong; 29. T. Kamper; 30. Mej. B. M. Kortenhorst; 31. C. J. J. S. Majoor; 32. D. van Setten; 33. R. J. van der Tang; 34. A. H. A. M. van Tuijl; 6. De bepaling van de uitslag van de verkiezing vangt aan op vrijdag 7 mei 1971 om 14.00 uur.
De verkiezingskommissie zal daartoe in het openbaar zitting houden in de fakulteitskamer, kamer 19, in het Academiegebouw.

Tentamen macro-economie
In tegenstelling tot alle geruchten mag het tentamen macro-economie niet worden afgelegd vóór de examenperiode waarin het K I wordt behaald.
Einde colleges
De doktoraalcolleges eindigen op 14 mei; de kandidaatscolleges op 30 april 1971.

Mededeling deeltentamen inleiding tot de rechtswetenschap
1. De deelnemers kunnen op het tentamen deel B desgewenst gedurende 1 uur in sekties over de casus beraadslagen. De samenstelling van die sekties wordt aan de studenten zelf over gelaten.
2. Aanwezigheid op een deeltentamen doet een eventueel reeds behaald cijfer vervallen.
3. Men moet voor het deeltentamen B de rode Kluwer bij zich hebben; verder mag iedere gewenste literatuur meegenomen worden.

K I en K II tentamens
Enige punten, waarop u moet letten.
1. Het tentamen Latijn blijft op dinsdag 4 mei om 9 uur in café Maresca, nieuwe veemarkthallen, Sartreweg 1-3, Tuindorp Oost.
Men dient het tentamen Latijn behaald te hebben wil men voor het K I kunnen slagen. Voor degenen, die al K II doen, geldt a fortiori, dat zij hun Latijn behaald dienen te hebben.
2. De overige tentamens, die voor 9 uur waren vastgesteld, beginnen om 10 uur (ten behoeve van degenen die van buiten de stad moeten komen).
3. De tentamens staatsrecht en rechtsfilosofie zijn verplaatst naar vrijdag 14 mei.
4. van historische ontwikkeling I en micro-economie is deel B 's-ochtends, en deel A 's-middags.
5. Café Maresca is in de nieuwe veemarkthallen, Sarteweg 1-3, Tuindorp Oost; de Marijkehal van de Jaarbeurs is niet in het congrescentrum, maar op het Veemarktplein (bij de Croeselaan), ingang slagboom.
6. Wilt bij alle tentamens het studieboekje open op uw tafel leggen. Degenen die nog geen studieboekje hebben, moeten er onverwijld een aanvragen op het bureau studentenadministratie, Boothstraat 1 c en daarbij een pasfoto meebrengen of insturen.
7. Ieder die in mei de tentamens van het K II compleet heeft, moet ƒ 60,— examengeld betalen op girorekening 65233 van de Rijksuniversiteit te Utrecht en het stortingsbewijs of het dagafschrift voorin het studieboekje plakken. Stortingskaarten zijn verkrijgbaar op het faculteitsbureau, K 105, het bureau studentenadministratie K 102, Boothstraat 1 c en het inschrijvingsbureau, Nobelstraat 2 A.
8. Het K I examen is één geheel, d.w.z. dat men alle vijf de vakken in april/mei moet afleggen, tenzij men op grond van bijzondere omstandigheden schriftelijke toestemming heeft van Prof. Algra om het examen gedeeltelijk in september af te leggen. Op een zonder meer niet compleet examen volgt afwijzing tot januari.
9. Men mag een of meer K II-vakken uitstellen tot september. Dan geldt nu niet de eis van 23 punten, maar volgt geen uitslag. Men denke er aan dat tussen het eerste afgelegde tentamen en het slagen voor het gehele K II (incl. herkansing) niet meer dan een jaar zal liggen. Anders vervalt alles.
10. Wilt u bij het laatste tentamen uw studieboekje inleveren met een aan uzelf geadresseerde envelop voor terugzending. Enveloppen zijn verkrijgbaar op de tentamens.

Data K I-tentamens (zie punt 5 voor de plaats)
Dinsdag 4 mei om 9.00 uur Latijn, café Maresca; Dinsdag 11 mei 10.00 uur Inleiding A, café Maresca; Dinsdag 11 mei 2.30 uur Inleiding B, Kantine 0-1 van het Transitorium II (torenflat) Heidelberglaan 2;
Vrijdag 14 mei 10.00 uur Staatsrecht, Marijkehal;
Maandag 17 mei 10.00 uur Historische Ontwikkeling B Marijkehal, maandag 17 mei 2.00 uur Historische Ontwikkeling A, Marijkehal;
Vrijdag 21 mei 10.00 uur micro-economie B, Marijkehal;
Vrijdag 21 mei 2.00 uur micro-economie A, Marijkehal.

Data K II-tentamens (zie punt 5 voor de plaats)
Dinsdag 4 mei 11.30 uur Historische Ontwikkeling II café Maresca;
Woensdag 12 mei, 10.00 uur, Burgerlijke Recht, café Maresca;
Vrijdag 14 mei, 2.00 uur, Rechtsfilosofie, Marijkehal;
Dinsdag 18 mei, 10.00 uur, Strafrecht café Maresca;
Dinsdag 18 mei, 2.00 uur, Macro-economie, Marijkehal.

Doorvraagrecht B-II Strafrecht
De laatste reeks doorvraaguren voor de grote vakantie zal worden gehouden op de maandagen 10 mei, 17 mei, 24 mei en 7 juni a.s. op het criminologisch instituut, Koningslaan 10 van 16.00 tot 18.00 uur. Opgave bij de administratie van het instituut.

Doorvraaguren B-I Strafprocesrecht
Alleen voor die studenten die zich niet voor de werkgroepen B-I hebben ingeschreven, worden doorvraaguren gehouden op de vrijdagen 7 en 14 mei.
Opgave op de administratie van het Criminologisch Instituut is hiervoor noodzakelijk, en mogelijk tot 5 mei.

Wijziging spreekuur mr. Kelk
Het spreekuur van mr. C. Kelk is verplaatst van dinsdagochtend naar vrijdagmiddag van 13.30 tot 14.30 uur op het criminologisch instituut.

Kinderrecht Excursie
Op woensdag 12 mei van 10.00-12.00 uur wordt er een excursie gehouden naar het jeugd psychiatrische behandelingscentrum Zandwijk, Scheltemalaan 11 te Amersfoort.
Het is te bereiken vanaf station met bus 4, uitstappen op het Borneoplein, 100 m teruglopen langs Leusderweg; aan de rechterhand is de Scheltemalaan (zandpad).
Opgave op het Criminologisch Instiuut.

Geneeskunde

M.S.F.U.
De Medische Studenten Faculteitsvereniging is verhuisd naar Catharijnesingel 91. Voorlopig zijn we daar nog niet telefonisch te bereiken. Boodschappen kunnen doorgegeven worden aan de telefoniste op het Faculteitsbureau, tel. 24348.

M.S.F.U. Stencilcentrale
De stencilcentrale is verplaatst naar de Catharijnesingel 91. Geopend: dinsdag, woensdag en donderdag van 12.00 tot 13.00 uur.
Naast de gebruikelijke stencils zijn verkrijgbaar: 1e jaar: vragenbundel anatomie en histloogie; 2e jaar: biochemie van het bloed, vragenlijst anatomie; 3e jaar: vragenbundels C3 uit '68 en '69 en '70, syllabus sociale geneeskunde, mazelen; 4e jaar: mazelen, influenza, speciele pathologie (Schoonhoven), verschillende D1 vragenbundels; 5e jaar: alg. Heelkunde, alg. verloskunde, kollegestencils verloskunde en gynaecologie zijn nog in zeer beperkte hoeveelheid aanwezig, maar niet compleet.
N.B. 1 Voor derde en vierde jaars zijn gratis vragenbundels farmacologie verkrijgbaar.
N.B. 2 Voor eerste jaars is een vragenlijst chemie in de maak; nader bericht volgt.

Histologie Medicijnen eerstejaars
In de week van 22 t.m. 27 mei zijn er regelingen voor de inhaalpraktika en het C1-eksamen uitgereikt. Studenten die deze regelingen nog niet ontvangen hebben, kunnen ze afhalen bij de heer Marsman op het Deuterium, Catharijnesingel 61. Ieder wordt geacht van deze regelingen op de hoogte te zijn.

Pathofysiologie C3 Examen
Van verscheidene kanten is gevraagd naar de mogelijkheid om vragen te kunnen stellen met betrekking tot onduidelijkheden in de stof, die gedurende het afgelopen jaar is behandeld. Teneinde na te gaan of het de moeite loont hiervoor een aparte bijeenkomst te organiseren of dat in incidentele gevallen met schriftelijke beantwoording kan worden volstaan, wordt aan geïnteresseerden verzocht hun vragen schriftelijk in te willen dienen vóór 1 mei aanstaande bij prof. dr. T. Vossenaar. Indien tot een vragenuur kan worden overgegaan zal als streefdatum woensdagochtend 19 mei worden aangehouden, om 9.30 uur in de kollegezaal van de interne kliniek. Bij het indienen van de vragen dient duidelijk aangegeven te worden: welk stencil, welke bldz., de spreker alsmede je naam en adres. Sturen naar Pathologisch instituut, Pasteurstraat 2.

Aanstaande assistent-artsen
Daar er nog geen volledige duidelijkheid heerst over de wijze waarop de toegezegde 800 gulden per maand betaald zullen worden, is het raadzaam om bij individuele afspraken voor het zevende jaar geen definitieve afspraken over de financiering te maken.

Fantoomklapper
Bij de tien tot nu toe uitgebrachte hoofdstukken is nu ook hoofdstuk elf verkrijgbaar, zowel op de stensilsentrale msfu (Catharijnesingel 91) als op de Stadhouderslaan no. 47.

Wisk. en Natuurwetenschappen

Benoemd
Dr. Philip Louis de Bruyn is benoemd tot gewoon hoogleraar in de faculteit der wiskunde en natuurwetenschappen om onderwijs te geven in de fundamentele chemie.

Gepromoveerd
H. Visscher, Pieterskerkhof 15 bis, Utrecht, promoveerde tot doctor in de wiskunde en natuurwetenschappen op het proefschrift: Het Perm en de Trias van Kingscourt Ierland; een palynologisch onderzoek met betrekking tot regionale stratigrafische problematiek in het Perm en de Trias van West-Europa. Promotor was prof. dr. F. P. Jonker, gewoon hoogleraar in de bijzondere plantkunde.

Scheikunde

College algemene natuurkunde prof. Braams
De test M II van het werkcollege Mechanica cursus 1970/71 voor studierichtingen S1-4; G2, 5; B3, zal op 14 mei 1971 gehouden worden.
Op 14 mei zal er voor chemici, geologen en B3-studenten eveneens gelegenheid zijn de tentamina Mechanica en Elektriciteitsleer van het college Algemene Natuurkunde af te leggen.
Opgave vóór 8 mei bij Mej. M. Hollander, Fysisch Laboratorium, Sorbonnelaan 4, De Uithof, Utrecht.

Geologie en geofysica

College algemene natuurkunde prof. Braams.
Zie onder scheikunde.

Biologie

Spreekuur prof. dr. Zandee
Prof. dr. D. I. Zandee zal op donderdag 6 mei a.s. geen spreekuur houden.

B4-praktikum microbiologie
Dit tweedejaars praktikum wordt gehouden van 22 juni t.m. 1 juli 1971 in het Laboratorium voor Microbiologie. Het verdient speciale aanbeveling de laatste 4 colleges van het semester te volgen, omdat hierin een belangrijk deel der praktikumstof zal worden behandeld. Deze colleges zullen worden gegeven op 7, 12, 14 en 19 mei.
Opgave voor het praktikum: op één dezer colleges of bij mej. Feitsma (tel. 22547) in ieder geval vóór 1 juni.
Voor het praktikum dient u mee te brengen: 1. microscoop met olie immersie, 2. laboratoriumjas, 3. een pasfoto.

Didaktiek van de biologie
De eindtest van de collegegroep maandagmiddag zal plaatsvinden op maandag 10 mei a.s. om 17.00 uur precies in de grote collegezaal van het Botanisch Laboratorium.

College algemene natuurkunde prof. Braams
Zie onder scheikunde

Letteren

Gepromoveerd
H. W. van Helsdingen, Nic. Maesstraat 86, Amsterdam promoveerde tot doctor in de letteren op het proefschrift: Historier en peindre. Promotor was prof. dr. dr. J. A. Emmens, gewoon hoogleraar in de algemene kunstwetenschappen en ikonologie.

Westerse taal en letterkunde

Algemene Taalwetenschap
Het college recente literatuur, donderdag 6 mei 16.30 uur, heeft tot onderwerp 'Linguistics and Natural Logic' naar aanleiding van het gelijknamige artikel van George Lakoff in Synthese, Vol. 22, dl. 1-2, december 1970.

Diergeneeskunde

Bij het Instituut voor Veterinaire Parasitologie en Parasitaire Ziekten kan worden aangesteld een
LABORATORIUMBEDIENDE
(mnl. of vrl)
De te verrichten werkzaamheden zijn nogal gevarieerd en bestaan o.m. uit het helpen bij de verzorging van proefdieren en bij de uitvoering van de proeven alsmede uit het doen van boodschappen, het schoonmaken van glaswerk e.d.
Salaris volgens rijksregeling, afhankelijk van leeftijd, opleiding en ervaring.

Bij het Instituut Voedingsmiddelen van Dierlijke Oorsprong kan worden geplaatst een
KEURMEESTER -LABORANT
die zal medewerken aan onderwijs en onderzoek. Hij zal zich intensief bezig moeten houden met laboratoriumtechnieken, die o.m. gebruikt worden bij het onderzoek van slachtdieren, vlees, vleesprodukten en andere voedingsmiddelen van dierlijke oorsprong. Tesamen met de wetenschappelijke staf zal hij eraan medewerken en studenten in de diergeneeskunde met deze technieken vertrouwd te maken. Voorts ligt het in de bedoeling dat hij meewerkt aan de uitvoering van onderzoek op het gebied van de hygiëne van voedingsmiddelen van dierlijke oorsprong.
Enige jaren ervaring als keurmeester strekt tot aanbeveling, evenals het bezit van een slachtdiploma. Gegadigden dienen bereid te zijn eventueel aan een psychologisch onderzoek mede te werken.
Salaris afhankelijk van leeftijd, opleiding en ervaring tot max. ƒ 1.465,— Premie AOW voor rekening van de Universiteit.
Schriftelijke sollicitaties met vermelding van volledige personalia en verdere gegevens worden gaarne ingewacht bij de personeelsafdeling van de faculteit.

Voor het Bureau van de Faculteit wordt gezocht een accurate en zelfstandige
SECRETARESSE
De werkzaamheden zullen o.m. omvatten:
— de voorbereiding, agendering en verslaglegging van vergaderingen etc,;
— de verzorging van correspondentie en rapporten (veelal van vertrouwelijke aard);
— het onderhouden van contacten met verschillende afdelingen en bureaus, zowel binnen als buiten de faculteit.
Voor assistentie zijn 2 medewerksters aanwezig. Voor de vervulling van de vacature wordt gedacht aan een directiesecretaresse, die na een voltooide middelbare schoolopleiding (HBS of GYM) als secretaresse een gedegen ervaring heeft verkregen.

Bij de Veterinaire Apotheek in het Universiteitscentrum 'de Uithof' kan worden aangesteld een
ADMINISTRATIEF MEDEWERKSTER
Haar taak zal o.a. bestaan uit het verrichten van secretariaatswerkzaamheden ten behoeve van de wetenschappelijke staf en het bijhouden van de onderwijsadministratie.
Voor deze functie is tenminste MULO opleiding vereist. Salaris afhankelijk van opleiding, leeftijd en ervaring.

Per 1 september 1971 kunnen bij het Instituut voor staats- en administratiefrecht worden geplaatst
3 STUDENT-ASSISTENTEN (20 uur per week)
t.w. 1. student-ass. voor de kandidaatsstudie,
1. student-ass. voor de basisdoctoraalstudie,
1. student-ass. voor de einddoct. studie.
Nadere inlichtingen bij het Instituut.
Sollicitaties vóór 1 mei 1971 te richten aan de lector-beheerder van het Instituut voor staats- en administratiefrecht, Maliesingel 41, Utrecht.

Sociale wetenschappen

Sociaal-culturele wetenschappen

Werkgroepen economie voor studenten in de sociaal-culturele wetenschappen
De werkgroepen economie voor studenten in de sociologie en de culturele antropologie ter voorbereiding van het schriftelijk tentamen van 25 juni a.s. zullen aanvangen als volgt:
Werkgroep I: op woensdag 5 mei 1971, 10.00-11.00 uur in het Transitorium II, zaal 00.04.08.
Werkgroep II: op vrijdag 7 mei 1971, 11.00-12.00 uur in het Transitorium II, zaal 11.04.04.
De werkgroepencyclus zal worden beëindigd op 16 juni resp. 18 juni. Om te kunnen worden toegelaten tot het tentamen is het bijwonen van tenminste vijf bijeenkomsten vereist. Opgave tot deelname aan de werkgroepen kunnen uitsluitend nog geschieden voor werkgroep II. Schriftelijke aanmelding bij dr. J. N. F. Bakker, Economisch Instituut, Boothstraat 1c, Utrecht, vóór 4 mei a.s.
Het tentamen economie zal op 25 juni worden afgenomen van 14.00-17.00 uur in de kantine 01 van het Transitorium II.

Discussiegroepen economie voor studenten in de sociaal-culturele wetenschappen
Gedurende het derde trimester van het cursusjaar 1970-'71 zullen wederom een aantal discussie-bijeenkomsten worden georganiseerd ten behoeve van candidandi die het keuzevak economie gedeeltelijk in de vorm van een scriptie willen afleggen. Als onderwerpen voor de bijeenkomsten zijn de volgende gesuggereerd:
ontwikkelingsproblematiek; woningbouw, europese integratie; marxistische economie; omturnen consumptiemaatschappij.
Opgaven tot deelname aan de discussiegroepen kunnen vóór 1 mei a.s. geschieden bij: W. Ming, Economisch Instituut, Boothstraat 1c, Utrecht, tel. 20647, uitsluitend op vrijdagen, onder vermelding van naam, adres en studierichting.
Deelnemers ontvangen bericht wanneer de bijeenkomsten zullen aanvangen en waar deze zullen plaats vinden.

Psychologie

Rectificatie studiegids betreffende beursadviezen
De studenten worden erop geattendeerd dat in de studiegids 70/71 (blz. 11) de normen voor de beoordeling der resultaten voor studiebeursadviezen als volgt moeten worden aangepast aan de huidige opzet van de propedeuse:
Aan het einde van het eerste studiejaar: positief advies voor 12 maanden: 60 punten of meer voor de propedeutische toetsen; positief advies voor 6 maanden: 50-60 punten voor de propedeutische toetsen; negatief advies: indien bij de septembertoets minder dan 50 punten voor de propedeutische toetsen.

Pedagogische en andragogische wetenschappen

Besluitenlijst vergadering Subfakulteitsraad d.d. 25 maart 1971:
73. Het Dagelijks Bestuur wordt gevraagd een gewijzigde versie van haar brief aan de Subfakulteitsraad over externe aktiviteiten door medewerkers van het Instituut op te stellen voor de vergadering van 22 april.
74. De Subfakulteitsraad besluit de diskussie over de 1e jaars toeloop 1971 terug te verwijzen naar de Subfakulteit-populatie. Vóór juli moet een beslissing genomen worden door de Subfakulteitsraad. Tevoren wordt het Dagelijks Bestuur gevraagd de diskussie te organiseren en in de vergadering van 22 april hierover verslag uit te brengen.
75. Het Dagelijks Bestuur van de Subfakulteitsraad zal een verzoek richten aan de examenkommissie op de doktoraalbul klinische pedagogiek bij het hoofdvak de vermelding toe te voegen 'in het bijzonder de kinderpsychotherapie en ouderbegeleiding'.

Besluitenlijst vergadering Subfakulteitsraad d.d. 22 april 1971:
76. De Raad besluit dat de afdelingen van het I.P.A. voor de volgende S.R. vergadering een vertegenwoordiger aanwijzen die niet tevens zitting heeft als D.B.-lid. In aansluiting op deze beslissing wordt besloten dat de D.B.-leden dan géén stemrecht hebben.
77. Met de (gewijzigde) inhoud van de brief van het D.B. over de externe aktiviteiten van medewerkers van het Instituut gaat de Raad akkoord. Het D.B. zal deze brief in het Informatiebulletin publiceren met enkele voorbeelden van zaken die direkte beleidskonsekwenties kunnen hebben.
78. De S.R. gaat akkoord met de voorstellen voor de postenverdeling die door de personeelskommissie in een bijlage zijn gedaan.
79. De Raad neemt het voorstel betreffende het 1e jaars blok andragogiek over; dit houdt in dat géén afsluitende toets gerealiseerd wordt en dat zij die andragogiek als studierichting kiezen wel tentamen doen aan het begin van het 2e studiejaar. Dit tentamen maakt dan geen deel uit van de propedeuse.
80. Het voorstel om de positie van het bureau studiekoördinatie te wijzigen in die zin dat het bureau een zelfstandiger beleidsvoorbereidende taak en een duidelijker mandatering tegekend wordt, wordt door de Raad aangenomen. Ook gaat men akkoord met de nieuwe naamgeving: Bureau Planning en Organisatie, afgekort Plon.
81. Over de kompensatie voor werkzaamheden door studenten t.b.v. kommissiewerk etc. zal voor de volgende vergadering een nieuw voorstel geschreven worden.
82. De Raad besluit enkele maatregelen goed te keuren met betrekking tot het voorkandidaatsprogramma voor de kursus '71-'72; de geldigheidsduur ervan zal tot die kursus beperkt blijven.
a. De algemene basisopleiding voor de studie in de pedagogiek omvat twee jaar; zij wordt afgesloten met het kandidaatsexamen; de propedeutische toets vervalt.
b. Het kandidaatsexamen omvat de vakken van de eerste twee studiejaren, plus de onderdelen theoretische pedagogiek en wijsbegeerte uit het huidige derde jaar.
c. Van de zogenaamde oriëntatievakken (inleidingen in de diverse specialisaties) hoeft slechts voor dat oriëntatievak een tentamen te worden gedaan, dat men later als specialisatie kiest.
d. Het eerstejaarsprogramma mag worden voorafgegaan door een introduktieperiode; deze dient in september plaats te vinden; het programma zal worden opgesteld onder verantwoordelijkheid van Plon en behoeft alsnog de goedkeuring van de Raad in de juni-vergadering.
83. Ten aanzien van de geldigheidsduur van studieprogramma's geldt de volgende basisregel: voor het kandidaats-, resp. het doktoraalexamen geldt het programma zoals dat van kracht is bij de aanvang van de studie voor het betreffende examen. Deze regeling zal, met de nodige toelichting, in de nieuwe studiegids worden gepubliceerd.

Eerstejaars
Zij die naar aanleiding van het tentamen sociologie nog kontakt wensen op te nemen met de betreffende stafleden, kunnen op 6 mei aanstaande van 11.00 tot 12.30 uur terecht op het Sociologisch Instituut, Transitorium II (Uithof), kamer 23.10.04.

Centr. interfaculteit

Gepromoveerd
J. P. M. Geurts, Van Everdingenlaan 52, Utrecht, is gepromoveerd tot doctor in de wijsbegeerte op het proefschrift: Het ervaringsgegeven in de natuurwetenschappen. Promotor was prof. dr. J. B. Ubbink, gewoon hoogleraar in de wijsbegeerte der exacte natuurwetenschappen.

Aardrijkskunde en Prehistorie

Dagexkursies eerstejaars sociaal-geografen
De twee dagexcursies worden dit jaar gehouden op woensdag 12 en donderdag 13 mei, respektievelijk naar het poldergebied van West-Nederland en naar het rivierengebied en de zuidelijke Veluwezoom.
Vertrek om 9.00 uur precies vanaf Transitorium II. Bij regen: regenkleding en -schoeisel aantrekken.

VACATURES

Voor zover in onderstaande vacatures geen salaris vermeld staat, zal het salaris, afhankelijk van leeftijd, opleiding en ervaring, volgens rijksregeling worden vastgesteld; de aow-premie is voor rekening van de universiteit. Het salaris is excl. 6 procent vakantie-uitkering.

Algemeen
Wij zoeken voor onze afdeling personeelsadministratie van het bureau van de universiteit een jonge
ADMINISTRATIEF MEDEWERKSTER.
Zij zal de zorg krijgen voor de advertentie- en dienstkledingadministratie. Gevraagd i.v.o., mulo-opleiding salaris tot max. *f* 867,— bruto per maand. Wilt u meer inlichtingen over deze funktie, zoekt u dan eens kontakt met mevrouw C. Lassing, tel. 030-335722 tst. 254.
Sollicitaties kunt u sturen aan de personeelsfunktionaris van het bureau van de universiteit, Kromme Nieuwe Gracht 29 te Utrecht onder vermelding van nr. 967.

Bij het bureau inrichting van de hoofdafdeling bouwzaken en huisvesting van het universiteitscentrum de uithof wordt per 1 juni 1971 gevraagd een
AFDELINGSSECRETARESSE.
Bureau inrichting bestaat uit een klein team, dat de aanschaf van stoffering, meubilair en overige inventarisgoederen binnen de universiteit verzorgt. De funktie omvat in hoofdzaak: het typen van de bestellingen en de hieruit voortvloeiende administratie; het behandelen van telefonische kontakten met leveranciers en afdelingen van de universiteit; het notuleren van vergaderingen en besprekingen; het bijhouden van de agenda; het verzorgen van archiefwerkzaamheden. Voor een goede vervulling van deze funktie wordt gedacht aan een middelbare schoolopleiding; typevaardigheid; eventueel steno; leeftijd ongeveer 20 jaar. Met vakantie-afspraken zal rekening worden gehouden.
Schriftelijk sollicitaties te richten aan de personeelsfunktionaris van het bureau van de universiteit, Kromme Nieuwe Gracht 29 te Utrecht. Op de brief en enveloppe vermelden nr. 968.

Tevens kan op korte termijn worden geplaatst een
ADM. MEDEWERKER(STER)
die o.m. zal worden belast met werkzaamheden op het gebied van postregistratie en dossiervorming. Voor een goede vervulling van de taak is een mulo of gelijkwaardige opleiding vereist, alsmede enige type-ervaring. Salaris tot maximaal *f* 1.075,— bruto per maand. Er is een goede busverbinding (bus 12) van het station naar de uithof.
Schriftelijke sollicitaties worden ingewacht bij de personeelsfunktionaris van het bureau van de universiteit, Kromme Nieuwe Gracht 29 te Utrecht, onder vermelding van nr. 969.

De afdeling onderwijs en ontwikkeling van wetenschappelijk onderwijs vraagt een
SECRETARESSE.
Werkomgeving: het bureau voert onderzoek- en adviesprojekten uit in opdracht van (sub)fakulteiten of studierichtingen binnen de rijksuniversiteit van Utrecht. Het levert hiermee een bijdrage aan de nieuwe ontwikkeling in het universitaire onderwijs. Taakinformatie: de secretaresse is belast met de uiteindelijke vormgeving van vragenlijsten, onderzoekrapporten, correspondentie e.d.; zij organiseert zelfstandig de uitbesteding en afwerking van druk- en offsetwerk; tijdelijke administratieve krachten worden door haar aangetrokken en geleid; zij onderhoudt voor de stafleden van het bureau kontakten met deelnemers aan onderzoek-projekten en maakt afspraken voor gespreksgroepen, interviews etc.; tevens heeft zij de zorg voor de stafbibliotheek, de kantoorbehoeften en het archief; verder verwerkt zij de post, behandelt de binnenkomende telefoongesprekken en ontvangt bezoekers. Voor deze funktie zijn vereist: goede taalbeheersing; goede typevaardigheid, ook in het engels; zelfstandigheid en organisatievermogen; ruime kantoorervaring. Inlichtingen bij het bureau, Herenstraat 33, Utrecht, tel. 030-23945.
Schriftelijke sollicitaties te richten aan het bureau onderwijsresearch en studiestatistiek, Herenstraat 33 te Utrecht.

Rechtsgeleerdheid
Het molengraaff instituut voor privaatrecht roept sollicitanten op voor de funktie van
WETENSCHAPPELIJK MEDEWERKER(STER)
handelsrecht. De werkzaamheden zullen bestaan uit het geven van onderwijs; daarnaast bestaat gelegenheid tot het verrichten van eigen wetenschappelijk onderzoek eventueel op het gebied van een eigen dissertatie. Praktijkervaring, in het bijzonder op het terrein van het vennootschapsrecht strekt tot aanbeveling, doch is geen vereiste. Belangstelling voor het onderwijs, resp. het vermogen om met anderen samen te werken zijn onontbeerlijk.
Schriftelijke sollicitaties te richten aan de beheerder van het molengraaff instituut, Nieuwe Gracht 60 te Utrecht.

In de fakulteit der rechtsgeleerdheid bestaat een vacature voor de funktie van een
GEWOON HOOGLERAAR
in de staathuishoudkunde. Gedacht wordt aan een econoom die gespecialiseerd is op het gebied van de macro-economie. Met het oog op de nauwe samenwerking die bestaat tussen het economisch instituut en het europa instituut van de fakulteit wordt kennis van de problemen van de economische integratie zeer op prijs gesteld. Macro-economie is een verplicht onderdeel van het huidige kandidaatsexamen en een keuzevak in het doctoraal gedeelte van de studie.
Sollicitaties met curriculum vitae vóór 15 mei a.s. te richten aan de voorzitter van de vacaturecommissie, prof. dr. R. Slot, economisch instituut, Boothstraat 1c te Utrecht. Aan dit adres worden ook gaarne aanbevelingen verwacht van derden die op mogelijke kandidaten de aandacht willen vestigen.

Geneeskunde
De universiteitskliniek, het wilhelmina kinderziekenhuis, vraagt voor het hoofd van de psychosociale afdeling een
PSYCHOLOGISCH ASSISTENTE.
Haar taak, die een grote mate van zelfstandigheid vereist, zal o.m. bestaan uit: assisteren bij en deels zelfstandig verrichten van psychologisch onderzoek bij kinderen; uitwerken van de testgegevens en vastleggen van de resultaten; begeleiden en observeren van kinderen in hun spel en de rapportage hiervan. Voor deze boeiende en afwisselende funktie denken wij aan een enthousiast medewerkster met middelbare schoolopleiding; k en o-opleiding en/of n xx-akte of een gelijkwaardige opleiding nipp-examen psychologisch assistente strekt tot aanbeveling.
Sollicitaties te richten aan het hoofd van de afdeling personele zaken ten behoeve van de fakulteit geneeskunde onder vermelding van nr. 780/4.2., Catharijnesingel 91 te Utrecht. Inlichtingen zijn te verkrijgen bij drs. W. H. G. Wolter, wilhelmina kinderziekenhuis, Nieuwe Gracht 137 te Utrecht, tel. 030-335133.

Bij het fysiologisch laboratorium van de fakulteit der geneeskunde, Vondellaan 24 te Utrecht, wordt voor spoedige indiensttreding gevraagd een
PROGRAMMEUR.
Taak: hij zal worden belast met het ontwikkelen van programma's voor het besturen van experimentele opstellingen en het 'on-line' verwerken van meetgegevens t.b.v. het wetenschappelijk onderzoek. Het laboratorium beschikt over een pdp-8 1 computer met uitgebreide in- en uitvoerapparatuur. Ervaring met programmeren in assembly code strekt tot aanbeveling. Inlichtingen worden gaarne verstrekt door drs. H. B. K. Boom, Vondellaan 24, Utrecht, tel. 030-682221.
Schriftelijke sollicitaties onder nr. 260/4.4 te richten aan het hoofd van de afdeling personele zaken ten behoeve van de fakulteit geneeskunde, Catharijnesingel 91, Utrecht.

Bij het biochemisch laboratorium van de kliniek voor hart- en vaatchirurgie van de fakulteit geneeskunde wordt gevraagd een chemisch
ANALIST(E)
voor klinisch-chemisch researchwerk.
Voor ervaren krachten is benoeming in de rang van analist(e) a mogelijk. Nadere inlichtingen worden gaarne verstrekt door dr. A. H. J. Maas, hoofd van genoemd laboratorium, tel. 030-28234 tst. 195.
Schriftelijke sollicitaties onder nr. 700/04.1 te richten aan het hoofd van de afdeling personele zaken ten behoeve van de fakulteit geneeskunde, Catharijnesingel 91 te Utrecht.

Bij het rudolf magnus instituut voor farmakologie van de fakulteit geneeskunde, Vondellaan 6, wordt gevraagd een
BIOCHEMISCH ANALIST(E).
Taak: het meewerken aan een biochemisch onderzoek, dat betrekking heeft op de relatie tussen gedrag en biochemische veranderingen in de hersenen. Er wordt ook met radio-aktieve isotopen gewerkt en derhalve is ervaring op dit gebied een aanbeveling. Ook zij, die het diploma nog niet behaald hebben, kunnen solliciteren. Nadere inlichtingen worden gaarne verstrekt door dr. D. H. G. Versteeg, Vondellaan 6 te Utrecht, tel. 030-880521.
Schriftelijke sollicitaties onder nr. 340/4.5 te richten aan het hoofd van de afdeling personele zaken ten behoeve van de fakulteit geneeskunde, Catharijnesingel 91 te Utrecht.

Wiskunde en Natuurwetenschappen
Bij het fysisch laboratorium bestaat een vacature voor een
TELEFONISTE .
Een mavo-opleiding en een typediploma zijn vereist. Sollicitatiebrieven (liefst met pasfoto) te richten aan de personeelsfunktionaris van het fysisch laboratorium, Bijlhouwerstraat 6 te Utrecht.

VOOR ALGEMENE INLICHTINGEN OVER VACATURES EN MOGELIJKE FUNKTIES KUNT U ZICH WENDEN TOT DE AFDELING PERSONEELSVOORZIENING, BUREAU FORMATIEZAKEN, KROMME NIEUWE GRACHT 29 TE UTRECHT, TEL. 335722, TST. 135.

TENTOONSTELLING UITGEVERIJ SPRINGER

Tentoonstelling van recente uitgaven op het gebied van de WISKUNDE, NATUUR- en SCHEIKUNDE en BIOLOGIE, van 6 - 13 mei in onze winkel.

Geopend van 8.30 - 18.00 uur. Zondag gesloten. Maandag van 13.00 - 18.00 uur.

KEMINK & ZOON'S BOEKHANDEL

DOMSTRAAT 11 - 13 — UTRECHT

CREDIET- EN EFFECTENBANK N.V.

Kromme Nieuwe Gracht 4 - 10

tel (030) 33 55 33 UTRECHT Postbus 93

Telex 47031 Postgiro 75651

Namens de commissie, gevormd door de samenwerkende Utrechtse instellingen op het gebied van huisvesting voor alleenstaanden, zoeken wij op korte termijn kontakt met een mannelijke of vrouwelijke

socioloog

of iemand met gelijkwaardige opleiding

voor het

onderzoek naar de woonruimte van alleenstaanden

Hij of zij zal het gezamenlijk beleid van deze instellingen gaan coördineren; de resultaten van het onderzoek komen als beleidsadviezen ten dienste van de gezamenlijke instellingen.

Het salaris is nader overeen te komen.

Belangstellenden voor deze funktie worden uitgenodigd hun sollicitaties binnen 10 dagen te richten aan de directrice van het **Maatschappelijk Advies- en Inlichtingenbureau (M.A.I.),** Lange Nieuwstraat 52, Utrecht.

„ukje"

Anorganische/analytische chemie en fysische chemie repeteert drs. Kornblum **ook voor medicijnen en tandheelkunde.** Tel. 941235. Weerdenpoelmanlaan 108; hoge flat tussen kruising Beneluxlaan en Graadt van Roggenweg, Kanaleneiland

Academici en afstudeerenden: hypotheek tot 125% Praktijkfinancieringen en vestigingscredieten; uw adviseuze mej. Annemarie Reijnders, Staringlaan 6 Amersfoort, tel. 03490-3 12 27. Financieel Adviesbureau drs. Uding en partners, Amersfoort, telefoon 03490-1 68 53.

Uittreksel Crech, Crutchfield, Ballachey: Individual in society, *f* 3,50. **Uittreksel Van Doorn en Lammers** „Moderne Sociologie" *f* 3,—. Toezending na storting op bankrekening 549931627 ABN, t.n.v. A. Nievaard, J. Wattstraat 75, Amsterdam.

Uitstekend Uitgebreid Uittreksel Kaser-Wubbe. Boek niet meer nodig. 111 pag. voor *f* 12,50. Te verkrijgen bij D. Hoedemaeker, Poortstraat 32, Utrecht, of J. C. Dekker, Laan van Vollenhove 2661, Zeist.

A$A vraagt met grote spoed



STUDENTEN

voor *f* 125.- tot *f* 225.- netto per week !

Altijd werk en gratis inschrijving.

Kom NU of over 10 minuten of op zaterdag (10.00—15.00 uur) langs bij.

de Algemene Studenten Arbeidsverlening Oudegracht 221, Utrecht tel. 030-12052-13289

UIT VOORRAAD TE LEVEREN:

Alonso-Finn, FUNDAMENTAL UNIVERSITY PHYSICS. VOL. III: QUANTUM AND STATISTICAL PHYSICS. ..... *f* 34,15

Alonso-Finn, FUNDAMENTELE NATUURKUNDE. DEEL 4: QUANTUMFYSICA. ..... *f* 29,50

Boekhandel

BROESE

Nachtegaalstraat 20 - Tel. 332313 - 14732

UTRECHT.

Drs. W. A. Timmerman, Griftkade 14a, Utrecht, tel. 030-71 37 82, **repeteert micro- en macro economie.**

Met mijn bestelwagen help ik u uit uw **verhuis- of vervoerproblemen.** Telef. 51 31 43.

Te koop aangeboden Lelijk Eendje, donkerblauw, in goede staat, prijs *f* 400,—. Beatrixlaan 15, De Meern.

Nu met minder moeite en minder tijd **toch nog een voldoende voor uw tentamen H.O.** dankzij het geweldige uittreksel van Kaser-Wubbe. Zie elders op deze pagina.

De Gemeenteraadsfractie van de samenwerkende Christelijke partijen

K.V.P. - A.R.P. - C.H.U.

vraagt een (part-time)

fractie-assistent(e)

De gedachten gaan uit naar studerenden, die goed kunnen stileren en belangstelling hebben voor staatsrecht en bestuur.

De taak zal bestaan uit het in overleg met het fractiebureau voorbereiden en het notuleren van vergaderingen en bijeenkomsten, het voeren van correspondentie en het maken van nota's en rapporten enz.

Zij, die belangstelling hebben worden uitgenodigd hun sollicitatie (met curriculum vitae) in te zenden aan mej. J. C. A. Sluiter - Eisenhowerlaan 350 - Utrecht.

7 mei 1971 weekblad 2e jaargang nr. 34

Utrechtse Universitaire Reflexen

kopij voor Uweekblad van 21 mei inleveren uiterlijk donderdag 13 mei 12.00 uur

UITHOF '71

ontvangt vanavond (7 mei) boeren, burgers en buitenlui; 19.00 tot 21.30 uur, transitorium I, Leuvenlaan; Gevubus 12, vertrek Utrecht C.S. 19.15 en 20.15 uur.

ALGEMEEN
parapsychologie (1), financieel schema (5), ontwerpen van wet w.o. en h.b.o.-w.o. (6), nieuw college van bestuur (4), voortgezet wetenschappelijk onderzoek (5)
UNIVERSITEIT
hartchirurgie (6), zie ook onder nagekomen (12)
MEDEWERKERS
van allerlei over de rijksambtenaar (7), proefstemming centrale diensten (7)
STUDENTEN
studentenassistenten (8), geslaagd (8), sport (8), eettafels (8), studentenhaver (9)
NAGEKOMEN
verkiezingen, hartchirurgie, studie enz. (12)

de kwestie parapsychologie:

een conflict over doelstelling en methode van onderzoek

Het voorstel, om één van de kandidaten voor de bezetting van de (gewone) leerstoel in de parapsychologie tijdelijk een gastdocentschap aan te bieden, heeft in de afgelopen periode tot een aantal perspublikaties over de gang van zaken rond het parapsychologisch onderzoek aan de Rijkuniversiteit te Utrecht geleid. Jammer genoeg betroffen deze publikaties voornamelijk de personen, die op één of andere wijze bij de parapsychologie betrokken zijn, zodat het eigenlijke twistpunt, namelijk de tegenstrijdige opvattingen over het meest gewenste type onderzoek op dit terrein, niet naar voren gekomen is. Dit laatste is echter het essentiële punt, omdat zowel de toekomstige status van het Parapsychologisch Instituut, als de keuze van de nieuwe hoogleraar bepaald worden door het type onderzoek, dat deze hoogleraar gaat uitvoeren. En juist hierin verschillen de opvattingen van de commissie en van prof. Tenhaeff.

Beide partijen staan verschillende kandidaten voor, omdat beide partijen feitelijk ook naar andere kandidaten gezocht hebben. Dat de kandidaten van beide partijen verschillen heeft dan ook niets met de kwaliteit van de betrokkenen te maken, die staat voor mij voor zowel Johnson, Keil als Bächler t.a.v. hun eigen specialisaties boven twijfel, maar berust geheel op de verschillen in gespecialiseerdheid. Johnson en Keil zijn gespecialiseerd in het moderne experimenteel psychologisch onderzoek, Bächler is voornamelijk filosofisch en dieptepsychologisch georiënteerd. (hij heeft o.a. een groot aantal publikaties over de toepassing van de Rorschach op zijn naam staan). De beslissing over de persoon van de toekomstige hoogleraar parapsychologie dient dan ook in eerste instantie een beslissing te zijn over de inhoud van de opdracht, die deze hoogleraar krijgt. Staat deze vast, dan volgt daar direct uit welke kandidaat het meest in aanmerking komt en welke status het parapsychologisch Instituut moet krijgen. Voor de beoordeling van dit conflict is het dus noodzakelijk, enig inzicht te hebben in de methoden van onderzoek, die momenteel in de parapsychologie gangbaar zijn. Het onderstaande is bedoeld om in kort bestek enige informatie over dit onderwerp te bieden.

wat is parapsychologie?

Parapsychologie wordt wel omschreven als die zijtak van de empirische psychologie, welke als object van studie heeft de paranormale verschijnselen (1). Het is dan ook een onderzoeksterrein, dat duidelijk op het gebied van de psychologie ligt. De meest bekende, en ook meest onderzochte, verschijnselen, die tot dit gebied behoren, zijn telepathie, helderziendheid, proscopie (populair gezegd toekomstvoorspellen) en psychokinese ('mentale' beïnvloeding van voorwerpen) (2). Daarnaast zijn er een aantal andere verschijnselen, die men ook tot dit gebied rekent, maar waar relatief zeer weinig onderzoek naar gedaan wordt, bijv. z.g.n. spook-verschijnselen, reïncarnatie, out-of-the-body experiences, etc. Het onderzoek is dus voornamelijk geconcentreerd op de eerste vier vermelde verschijnselen, en alleen dit onderzoek zal hier verder ter sprake komen.

Aanleiding tot dit onderzoek is het feit, dat door de eeuwen heen gevallen gerapporteerd zijn, die er op wezen dat er zoiets als telepathie en proscopie bestond. De gevallen vertoonden steeds eenzelfde eigenschap, namenlijk dat een persoon uitspraken deed over een andere persoon of over gebeurtenissen, die a) qua inhoud frappant genoeg waren om op te vallen, b) bij verificatie achteraf juist bleken en c) niet verklaarbaar waren door sensorische waarneming of beredenering. Het ligt voor de hand dat men, zeker in vroegere tijden, aan deze gevallen een betekenis ging toekennen, in die zin, dat men de geconstateerde overeenkomsten niet als zuiver 'toevallig' beschouwde. Uiteraard is dit verschijnsel, het toekennen van betekenis aan bepaalde, ervaren overeenkomsten, de basis van nagenoeg elke tak van wetenschap, en in die zin onderscheidt de parapsychologie zich niet van andere wetenschappen. Wordt die betekenis terecht toegekend, ofwel bestaat er inderdaad een relatie tussen de persoon, die de uitspraken doet, en de persoon of de situatie, waarover hij deze uitspraken doet, dan is daarmee het bestaan van de parapsychologie gerechtvaardigd. Bestaat een dergelijke relatie niet, zodat de overeenkomst als zuiver toevallig beschouwd kan worden, dan kan men niet meer van paranormale verschijnselen spreken. Het is dan ook niet verwonderlijk dat het grootste gedeelte van het wetenschapelijk onderzoek op dit terrein, dat eigenlijk begint met de oprichting van de Britse Society for Psychial Research in 1882, gericht was (en is) op het aantonen van het bestaan van een dergelijke relatie.

methoden

Uitgaande van het feit, dat paranormale verschijnselen relatief weinig voorkomen, dan zijn er enige algemene methoden om aan te tonen, dat het aannemen van deze relaties gerechtvaardigd is (een ter wille van de ruimte enigszins simplistische voorstelling van zaken). De analyse van spontane gevallen, zoals ze genoemd worden, behoort hier niet toe, voornamelijk vanwege de praktische moeilijkheden die zich voordoen bij zowel de verificatie van een dergelijk geval als bij het berekenen van de waarschijnlijkheden van de diverse uitspraken. Voor dit laatste zijn wel benaderingsmethoden ontwikkeld, maar deze zijn altijd gebaseerd op beoordelingen door een groep andere personen, wat de onmogelijke taak met zich meebrengt aan te tonen, dat de waarschijnlijkheidswaarden, die de groep toekent, representatief zijn voor die, welke in de situatie op het moment dat het geval zich voordeed, golden. De algemene methoden zijn dan ook altijd gebaseerd op één of andere vorm van experimenteren. De meest voor de hand liggende methode is, de waarschijnlijkheid van het resultaat als uitgangspunt te nemen. Dit vereist in de praktijk een experimentele situatie, waarin beredenering en sensorische waarneming uitgesloten zijn als mogelijke verklaringshypothesen en waarin de waarschijnlijkheid van elke uitspraak om goed of fout te zijn, vastligt. De meeste experimenten van dit type berusten op het principe, dat de persoon telkens één mogelijkheid moet kiezen uit een beperkt aantal even waarschijnlijke mogelijkheden, waarbij ook maar één van deze mogelijkheden juist is (bijv. het raden naar welke speelkaart een andere persoon in een ander vertrek op dat moment kijkt). Aangezien de kansverdeling voor elke situatie berekend kan worden, is het mogelijk, exact de waarschijnlijkheid van elk resultaat te bepalen. Is dit resultaat extreem onwaarschijnlijk (bijv. in de Pearce-Pratt series bleek dat bij het resultaat behorende kanswaarde kleiner dan 1 op 10^{22} (3), dan kan men stellen, dat het zinvoller is een relatie aan te nemen dan om te concluderen, dat dit extreem onwaarschijnlijke resultaat toch toevallig tot stand kwam. Op deze methode is het vroegere werk van Rhine gebaseerd, die in en buiten Amerika de parapsychologie grote bekendheid gegeven heeft. Tegen deze methoden zijn echter twee belangrijke bezwaren in te brengen. Ten eerste is het discutabel of zelfs een dermate kleine waarschijnlijkheid opgevat mag worden als bewijs voor de relatie (een theoretisch bezwaar), ten tweede veronderstelt de methode dat men tevens bewijst, dat alle andere verklaringshypothesen voor de aan te nemen relatie uitgesloten zijn. (een praktisch bezwaar). Men wil nu eenmaal aantonen dat de veronderstelde relatie niet alleen aanwezig geweest is, maar ook, dat ze paranormaal genoemd mag worden. Om die reden prefereren de meeste onderzoekers de tweede algemene methode. Deze houdt in, dat men de mogelijkheid van een paranormale relatie aanvaardt als werkhypothese, en dat men vervolgens zoekt naar een set variabelen of condities, die deze relatie op een voorspelbare wijze beïnvloedt. Bereikt men dat doel, dan staat vast dat er een dergelijke relatie moet zijn en bovendien krijgt men inzicht in de aard van de relatie. Per experiment wordt nu vastgesteld a) dat er een significante relatie aanwezig was b) dat door de opzet van het experiment aannemelijk wordt dat deze paranormaal was en c) of de ingevoerde condities al dan niet effect hadden. Deze laatste punten worden opzettelijk vermeld om niet de indruk te wekken, dat men nu alle voorzorgsmaatregelen tegen bijv. sensorische 'lekken', overboord zou zetten. Het grote verschil is, dat men nu niet meer uit een enkel, extreem resultaat, wil bewijzen, dat een paranormale relatie bestaat maar dat het experiment een onderdeel is van de speurtocht naar de werking van het mechanisme. Deze z.g.n. experimenteel-psychologische benadering heeft dan ook als doelstelling, het mechanisme van de paranormale relatie te vinden. Het is evident dat, indien er geen paranormale relatie bestaat, deze poging tot mislukken gedoemd is hetgeen o.a. tot uiting zal komen in een geleidelijke afname van de hoeveelheid onderzoek op dit gebied. Deze trend is overigens nog niet aantoonbaar, eerder is het omgekeerde het geval. (momenteel over de 100 publikaties per jaar). Voor de beoordeling van het conflict is het tevens van belang te weten, dat meer dan 90 procent van het gepubliceerde onderzoek in de afgelopen jaren op dit terrein ligt. De toegepaste experimentele methoden zijn tamelijk flexibel en omvatten o.a. de hierboven vermelde raadtechnieken (wel eens ten onrechte aangeduid als 'statistische methode'), psychofysiologisch onderzoek en experimenten met dieren.

geen afzonderlijk vak parapsychologie

Daar de methoden nauw aansluiten bij die van de experimentele psychologie kan men t.a.v. dit onderzoek dan ook niet meer spreken van een afzonderlijk vak parapsychologie, het is meer experimentele psychologie, toegepast op paranormale verschijnselen. In dit opzicht is het even zeer (of even weinig) een vak als leer-psychologie, taalpsychologie, waarnemingspsychologie etc.

Dit is de voornaamste reden dat een zekere mate van integratie met het Psychologisch Laboratorium (het instituut voor experimentele psychologie) noodzakelijk is, indien men een hoogleraar benoemt, die dit type onderzoek gaat uitvoeren. Die integratie is alleen al noodzakelijk, omdat men voor het moderne onderzoek over aparatuur moet kunnen beschikken, die dermate kostbaar is, (bij elkaar honderdduizenden guldens) dat het alleen verantwoord is, zowel qua investering als qua frequentie van gebruik, dit voor grote instituten aan te schaffen. Daarnaast is de samenwerking met een groot aantal collega's tegenwoordig haast een voorwaarde, om bij te blijven, gezien de enigszins stormachtige ontwikkelingen op het experimenteel-psychologisch terrein.

kwalitatief onderzoek

Een van het voorgaande verschillend type onderzoek is het z.g.n. kwalitatief onderzoek. Dit verschil betreft zowel de doelstelling als de gevolgde methode. Kwalitatief onderzoek is onderzoek naar de prestaties van z.g.n. paragnosten, mensen, die bij herhaling frappant juiste uitspraken doen over zaken, die

PARAPSYCHOLOGIE

zij normaliter niet zouden kunnen weten. Paragnosten zijn dus min of meer in staat spontane gevallen te provoceren. Bij dit onderzoek worden de (psychologische) processen die bij de verwerking van de paranormale gegevens optreden, centraal gesteld en voornamelijk dieptepsychologisch geanalyseerd. Daarnaast doet men onderzoek naar de persoonlijkheidsstructuur van deze mensen. Daar bij dit onderzoek de mens centraal staat, spreekt men hier ook wel van een antropologische parapsychologie.

Omdat de uitspraken van paragnosten op alle mogelijke zaken betrekking kunnen hebben, is het zeer moeilijk tot kwantificering over te gaan. Dit lukt bij een speciale testopzet nog wel voor een serie uitspraken, maar kan praktisch onmogelijk voor een afzonderlijke uitspraak gedaan worden. Aangezien juist deze afzonderlijke uitspraken (of een beperkte groep samenhangende uitspraken) basis voor de analyse zijn komt het er in de praktijk op neer, dat bij nagenoeg alle analyses het paranormale karakter van de (juiste) uitspraak verondersteld wordt.

Een tweede gevolg van het niet kwantificeren is, dat men zeer moeilijk reeksen uitspraken onderling kan vergelijken t.a.v. hun 'paranormale' waarde en vergelijken is nu eenmaal noodzakelijk om uit te vinden, welke factoren van invloed zijn op de paranormale relatie. Ook het onderzoek naar de persoonlijkheidsstructuur van paragnosten is een lastige zaak, voornamelijk omdat de te onderzoeken groep zo klein is. Zo kan men bijv. wel constateren, dat 'vele paragnosten een pre-hysterische inslag vertonen en dus min of meer tot het temperamentstype der nerveuzen zullen moeten worden gerekend' (1, blz. 180), maar het leggen van een relatie tussen een dergelijke eigenschap en de paranormale begaafdheid is onmogelijk, zolang men niet weet waarom de ettelijke honderd duizenden andere Nederlandse 'Nerveuzen' niet paranormaal begaafd zijn. Deze bezwaren zijn vermoedelijk de reden, dat het kwalitatief onderzoek, dat zeker van belang is, zo weinig aanhangers kent.

stand van zaken in de parapsychologie repliek aan de heer schouten

Hoewel Schouten zijn uiterste best heeft gedaan de kwestie van de te benoemen hoogleraar in de parapsychologie op alleen wetenschappelijke verschillen van inzicht terug te brengen, slipt hij toch al aan het begin van zijn betoog van de rechte weg der waarheid af. Wanneer wij ons echter losmaken van de persoonlijke achtergronden die in het verdere betoog van Schouten zo keurig door een mist van parapsychologische schijn-argumenten worden verhuld, dan rest mij het door hem begeerde wetenschappelijke sec aan de orde te stellen.
De kern van de zaak is: te voorzien in de vacature inzake de benoeming gewoon hoogleraar in de parapsych. en het schijnbaar logisch betoog dat de heer Sch. stap voor stap tracht op te bouwen, zal ik op deze bladzijden ontzenuwen.
Het is hier niet, zoals coll. v. Parreren opmerkt tijdens een interview met een journalist van De Telegraaf (1-4-'71): 'de tragiek van de ouderen'. Deze opmerking raakt kant noch wal en gaat voorbij aan het hoofdpunt: namelijk het aanstellen van een **bekwame** opvolger.

PARAPSYCHOL

Naast dit eigenlijk parapsychologisch onderzoek wordt incidenteel onderzoek gedaan naar bijv. sociologische en sociaal-psychologische aspecten van het 'genezers' verschijnsel. Deze vormen van onderzoek worden wel eens gehanteerd als argument, dat de parapsychologie multidisciplinair moet zijn, waaruit zou volgen dat het Parapsychologisch Instituut een interfacultaire status moet krijgen. Een ander argument voor dit multidisciplinaire karakter is, dat t.a.v. het onderzoek alle benaderingsmethoden mogelijk moeten zijn, ook niet experimenteel-psychologische. Accepteert men deze argumentatie dan zou dat er waarschijnlijk toe moeten leiden, dat de meeste faculteiten opgesplitst worden in een groot aantal kleine instituten, omdat dezelfde argumenten t.a.v. nagenoeg alle onderzoeksgebieden gehanteerd kunnen worden. Anderzijds is het evident, dat integratie van het Parapsychologisch Instituut binnen de subfaculteit Psychologie niet inhoudt, dat andere dan de experimenteel-psychologische en diepte-psychologische benaderingen niet in aanmerking zouden komen. De voordelen van een dergelijke integratie zijn naar mijn mening enorm, zowel t.a.v. het gebruik van bestaande faciliteiten (instrumentarium, computerverwerking, administratie), maar vooral, doordat men in één organisatorisch verband geplaatst is met specialisten op diverse terreinen, die rechtstreeks te maken hebben met het eigen onderzoek. Het eigenlijke probleem in de kwestie parapsychologie is dus, dat de Universiteit moet kiezen tussen een instituut dat voornamelijk experimenteel-psychologisch onderzoek doet en daarnaast aanvullend onderzoek met de z.g.n. kwalitatieve methode, of andersom. Is deze keuze gemaakt, dan lijkt mij het probleem practisch opgelost.

Drs. ir. S. A. Schouten, Psych. Labor. Subfac. Psychologie.

'n goeie raad: stem

In oktober 1963 besluit de Fac. der Lett. en Wijsbegeerte de bijzondere leerstoel parapsychologie om te zetten in een ordinariaat. Hierbij werd dr. J. Meerloo als opvolger voorgesteld en gekozen. In 1964 ontstond een splitsing in deze faculteit en kwam de faculteit van Soc. Wetenschappen tot stand, waarin o.a. de psychologie en de parapsychologie werden ondergebracht. De toenmalige hoogleraar in de psychologie, prof. Linschoten, die met de benoeming van Meerloo akkoord was gegaan, overleed plotseling en in zijn plaats werd dr. van Parreren benoemd. Voorheen was v. Parreren lector in Amsterdam en verbonden aan het instituut van prof. Duyker.
De benoeming van dr. Meerloo werd in de Senaat besproken, waarbij er van de zijde van de medische en veterinaire faculteit volkomen ongegronde bezwaren tegen deze kandidaat werden ingebracht.
Dit had tot gevolg dat men niet tot een eindbeslissing kon komen. Curatoren zagen zich verplicht in te grijpen en benoemden een commissie, bestaande uit de heren: v. Parreren, Rümke en Verwey. Van deze drie heren had slechts Rümke enige kennis van de parapsych. In het rapport van deze commissie heette het, dat Meerloo geen geschikte kandidaat was, omdat zijn publicaties ver bij die van mij ten achter stonden. Als men op deze wijze de publicaties van Johnson en Keil zou gaan beoordelen, zou men wel tot een zeer vernietigend oordeel moeten komen.
N.a.v. een bezoek van de secretaris van de Studentenvereniging en mij aan minister Veringa, werd in september 1968 een tweede commissie benoemd inzake de opvolging.
Schouten zegt dat er een verschil van mening is tussen de commissie en mij. Hij vergeet echter op te merken, dat in deze commissie de voorzitter, coll. v. Parreren, als dictator optreedt en zijn mede-commissieleden als quantités négligeables beschouwt. Dit blijkt o.a. uit een brief dd. 25-6-70 door coll. J. Prins (een van de commissieleden) aan de voorzitter geschreven. Hierin beklaagt hij zich er over dat v. Parreren de nota met voorstellen inzake de opvolging **namens** de commissie aan het faculteitsbestuur heeft gezonden, **zonder voorkennis of zelfs goedkeuring** van de inhoud door hem (Prins) en Poslavsky. Het voorstel hield in: een gastdocentschap van drie maanden voor achtereenvolgens Johnson en Keil. Prins merkt op dat men eerst als fac. commissie bijeen had moeten komen om deze voorstellen te formuleren. Ook de grote pauzen tussen deze commissievergaderingen zijn hem een doorn in het oog. De concept-nota, gedateerd op de vergaderingsdatum van 14 april 1970, waarin het punt van de gastdocentschappen voor kwam, had Prins in deze vorm nog niet gezien, terwijl Poslavsky op deze vergadering niet eens aanwezig was. Maar ongeacht, dat twee van de uit vier personen bestaande benoemingscommissie geen kennis hadden genomen van de inhoud van deze nota, werd deze door van Parreren in een faculteitsbestuurs-vergadering **besproken en goedgekeurd** en deelde hij Prins mee, dat de redactie nu was afgehandeld! Prins vervolgt: "Nu het fac. bestuur de nota in vergadering heeft goedgekeurd **(en daarvan wordt de kern gevormd door jezelf als voorzitter en door van Paassen) dan heeft het bestuur zich niet vastgelegd,** naar ik aanneem op Johnson en Keil.
In dezelfde brief deelt Prins mee dat, hoewel v. Parreren niet bereid is voor 1 sept. 1970 een vergadering te beleggen, hij er in toestemt om op 1 juli 1970 een onderhoud met Prins te hebben.
In dit gesprek deelde v. Parreren aan Prins mee, dat men de nota niet meer als nota moest beschouwen, maar als een **ideeënreeks** waarover adviezen en commentaren worden uitgelokt.

Tijdens dit onderhoud kwam naar voren dat twee commissieleden (Prins en Poslavsky) het gewenst achtten een gesprek met mij en de voltallige commissie te hebben, maar v. Parreren was niet bereid zich hiervoor persoonlijk beschikbaar te stellen. Hij gaf echter wel zijn toestemming dat Prins en Poslavsky ten huize van Prins een onderhoud met mij zouden hebben.
In dezelfde brief deelt Prins tevens mee, dat aan het eind van de nota door v. Parreren wordt gesproken van het **multidisciplinaire karakter** van de parapsychologie. 'Verschillende wetenschappelijke disciplines', zo staat er, 'zijn erbij betrokken'. 'En de vraag rijst', aldus Prins, 'of van Parreren's voorstel — nu faculteitsbestuurs voorstel — tot bundeling en beperking in feite van het parapsychologisch instituut tot het experimentele, niet **regelrecht** tegen dit multidisciplinaire karakter ingaat. Verder stelt Prins, dat elke waarborg ontbreekt dat de 'gebundelde' instituten een soort tweeling-laboratorium gaan vormen en bepleit voor de parapsychologie een **interfacultaire plaats,** zulks in tegenstelling met de visie van v. Parreren. Tot dan toe was dit belangrijke punt niet behoorlijk in een commissievergadering besproken.
Afgezien van het bezoek ten huize van Prins (met goedvinden van v. Parreren) op 6-7-70, heb ik als deskundige geen enkele inspraak gehad, behalve het verzoek van de secretaris van de fac.commissie om enige namen te noemen van personen, die m.i. voor de bezetting van de leerstoel in aanmerking zouden kunnen komen. Dit was de enige keer, dat mij in deze zaak iets werd gevraagd.
Alhoewel het gebruikelijk is dat de scheidende hoogleraar zich niet mengt inzake zijn opvolging, is in dit geval dit niet te handhaven, omdat de commissieleden weinig of geen kennis van de parapsych. bezitten. (Ik merk hierbij op

Weekblad Rijksuniversiteit Utrecht
Oplage 25.000
Uitgave
Afdeling public relations, voorlichting en documentatie
Adres
U weekblad, Beetshuis, Boothstraat 6, Utrecht,
telefoon 030-15649
Redactie
A. J. Gerrits (bureauredacteur)
Drs. A. van der Meiden (eindredacteur)
A. A. Prins (eindredacteur)
Annemiek van Steenbrugge (redactrice)
Kopij(bladen)
Inleveren vóór vrijdag 12.00 uur
Abonnementen
f 9,50 per jaar, giro 425267, Rijksuniv., Utrecht
Adreswijziging
In blokletters op PTT-adreswijzigingskaart. Achter beroep invullen: student, medewerker of abonnee. Abonnees ook codeletters vermelden.
— studenten bur. inschrijving en informatie rijksuniversiteit, Nobelstraat 2 a, Utrecht;
— medewerkers: bureau administratie rijksuniversiteit, kamer 25, Kromme Nieuwe Gracht 46 Utrecht;
— abonnees Beetshuis, Boothstr. 6, Utrecht.
Advertenties
Afhankelijk van beschikbare ruimte op achterpagina. Tarieven op aanvraag.
'Ukjes' maximaal 30 woorden, inclusief afkortingen f 5,— te betalen bij aanbieding.
Redactieraad
Godgeleerdheid: prof. dr. J. W. Doeve (voorz.)
Rechtsgeleerdh.: mr. W. A. Sinninghe Damsté
Geneeskunde, mr. drs. J. P. Wildschut
Tandheelkunde: drs. J. S. Geerlings
Wiskunde en natuurwetenschappen: mevr. Th. van Gelder-van Lier, dr. Tj. Hollander
Letterkunde: drs. K. J. van Stegeren
Diergeneeskunde: prof. dr. S. G. v. d. Bergh
Sociale w.sch.: mevr. M. Raaijmakers-Aarts
Centrale interfaculteit: drs. J. P. A. Stolk
Aardrijksk. prehistorie: drs. J. G. Borchert
Ass. stud. ver.centr. stud.cie: mej. L. Smits
Comité universitair contact: G. G. C. Peeters
Hoofdafdeling personeel: J. J. Maree
Idem bouwz.huisv.: F. A. M. v. d. Goorbergh
Id. studentenz.: drs. W. H. v. 't Hoogerhuys
Id. wet.onderw.: mej. mr. F. H. M. Beumer
Personeelsconvent: N. Peter
Senaat: prof. dr. Sj. Groenman
Sociale zorg: mej. M. I. Neyzen
Stafconvent: dr. J. Mansfeld
Utrechtse studentenfaculteiten: W. Asman

TELEFOONVERWARRING BEETSHUIS

Het Beetshuis (public relations, voorlichting, documentatie) kreeg zijn telefoonnummer 1 56 49 van het botanisch laboratorium.

Liefhebbers voor het botanisch laboratorium moeten bellen: 33 14 17.

Deze telefoonnummers wijzigen op de pagina's 18 en 194 van de universiteitsgids.

kopij voor Uweekblad van 21 mei inleveren uiterlijk donderdag 13 mei 12.00 uur

dat het niet gaat om mijn persoon, maar om tot een juiste keuze te komen inzake een **bekwaam** hoogleraar parapsych. voor nu en in de toekomst!)
Zoals reeds aangetekend bezit coll. v. Parreren op dit vakgebied geen enkele deskundigheid; dit is eveneens op te merken voor de drie andere comm. leden. Zij hebben zich nooit serieus op de hoogte gesteld van de stand van zaken in de parapsychologie.
In het najaar van 1968 heb ik de stukken van de door mij genoemde kandidaten aan de secretaris, coll. v. Paassen, toegezonden en een bevestiging van ontvangst gekregen.
In het voorjaar van 1970 bleek, dat de overige comm. leden (Prins en Pos- de inhoud van deze in 1968 toegezonden stukken, wat volgens mij inhoudt, dat v. Parreren deze onder zich heeft gehouden.
Om aan een herhaling van deze situatie (achterhouden van stukken) te ontkomen, heb ik in juni 1970 alle comm. leden persoonlijk de stukken toegezonden.
Het is duidelijk dat er niet zozeer een verschil van mening bestaat tussen de commissie en mij, zoals Schouten wil beweren, als wel tussen coll. v. Parreren en mij, **daar hij alleen de 'commissie'** vormt.
Ik noemde drie kandidaten, onder wie de prof. dr. B. Onetto Bächler (van Duits-Italiaanse afkomst). Deze kandidaat heeft zich o.m. gespecialiseerd als psychiater-neuroloog (hij doceert psychiatrie). Tevens heeft hij zich bezig gehouden met de klinische psychologie en is een kenner van de Rorschach. Coll. Onetto B. is eveneens de man, die bijna twee jaar medewerker is geweest van prof. Rhine (hoogleraar in de parapsychologie aan de universiteit van Durham U.S.A.) en dus de kwantitatieve methode in de parapsychologie bij uitstek kent. Dat Rhine Onetto B. bekwaam achtte, blijkt duidelijk uit het feit, dat deze in een brief van 1963 Onetto mededeelde, dat hij hem als **eerste** in aanmerking deed komen als opvolger voor de leerstoel, toen hem door een van de Utrechtse hoogleraren hierom was gevraagd. Van deze brief heb ik fotocopieën gezonden aan enige leden van de commissie.

blijkt, dat hij zijn proefpersonen in dit kwantitatieve onderzoek slechts 128 maal liet raden. Zelfs iedere leek op dit gebied voelt aan, dat dit volslagen zinloos is. Tot die conclusie kwam J. zelf ook. Hij merkt nl. aan het eind van dit artikel op, dat het aantal observaties te gering is om het mogelijk te maken, enige conclusies te trekken. Hij vervolgt: **'de grote beperking van ons experiment is het feit, dat het aantal gegevens te klein is'** (en dan te weten dat kwantitatieve experimenten vanzelfsprekend zo moeten worden opgezet, dat er voldoende data beschikbaar komen om enige conclusies mogelijk te maken). Waren dit zijn conclusies over het kwantitatieve deel, over het kwalitatieve deel luidt zijn oordeel: ik meen te moeten toegeven dat dit deel van het onderzoek 'most suggestive' is. Wat daarmede wordt bedoeld is niemand duidelijk.
De Amerikaanse psychologe dr. G. Schmeidler merkt in een gesprek met Johnson op, dat hij te steriel zijn proefpersonen benadert om goede resultaten te kunnen verwachten. Hij erkent dit als vermoedelijk juist.
J. was op eigen verzoek in 1956, 4 weken op het parapsychologisch inst. in Utrecht. In de brief waarin hij verzocht hier te mogen komen, gaf hij zichzelf ten onrechte uit voor student in de psychologie. Eerst in 1957 liet hij zich inschrijven als eerstejaars student in de psychologie. J. is een broddelaar op het gebied van de parapsychologie. Op psychologisch terrein mist hij de vereiste kennis, hetgeen duidelijk uit zijn artikelen blijkt.
Van het antwoord op het verzoek van de voorzitter van de Fac. der Soc. Wetenschappen, prof. v. Parreren aan prof. Duyker (Amsterdam) geef ik een kort resumé. Duyker stelt: 'Zonder twijfel is Johnson een merkwaardig, begaafd en inventief man; hij heeft, naar het lijkt, een ongewone en gevarieerde loopbaan achter de rug. Uit zijn dossier, dat voor het overige uitmunt door breedvoerigheid, kon ik geen gegevens opdiepen, die betrekking hadden op zijn opleiding, zijn vroegere en huidige functies, zijn leeftijd (ik vermoed dat hij tussen de 35 en 40 jaar is). Van de drie candidaten acht ik hem het moeilijkst te beoordelen. Hij valt buiten

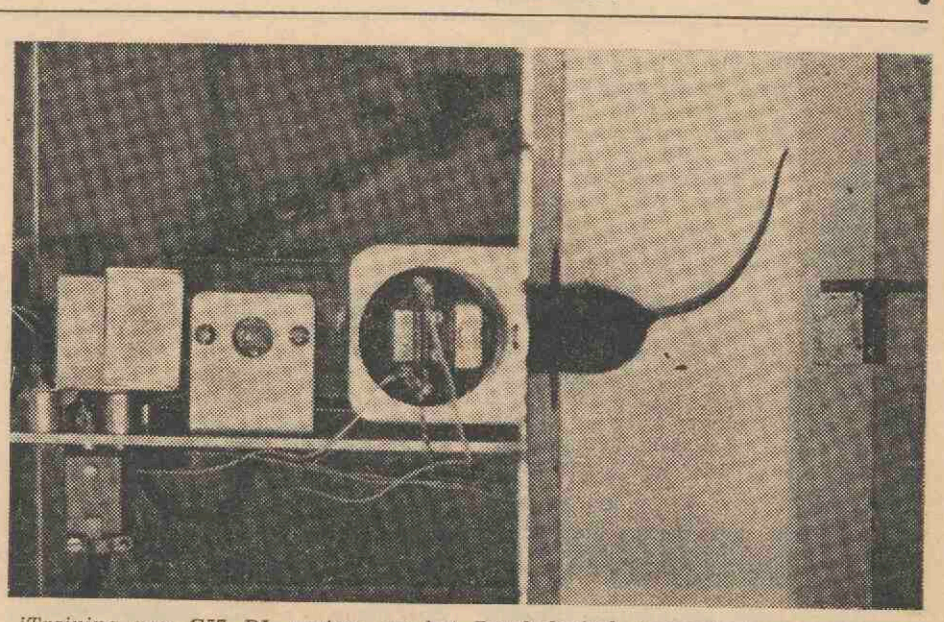

'Training van C57 BL muizen op het Psychologisch Laboratorium voor parapsychologisch onderzoek'.

rende vijf jaren, grotendeels in de avonduren, te studeren. Hij doet dit in de navolgende vakken: Duits, wiskunde, psychologie, antieke cultuurgeschiedenis en pedagogie. In 1957 vertrekt hij voor een jaar naar Duitsland en werkt daar enige maanden als 'psycholoog'. Na een éénjarige cursus krijgt hij in 1958 het diploma opvoedkunde; tevens wordt hij aan een 'High school' benoemd tot leraar wiskunde.
In 1960 krijgt Keil een aanstelling als wetensch. medewerker (lecturer-junior) in de psychologie. In 1962 wordt hij medewerker (senior) en doceert dan **12 vakken:** t.w. ergonomie, cybernetica, algemene inleiding psychologie op eerste jaars niveau, ethologie, motivatie-onderzoek, methodologie, factor analyse, industriële psychologie, psychologie-ergonomie op kunstacademie, leidt laboratorium experimenten en doceert filosofie der wetenschappen. Keil is op het gebied van de parapsychologie een waardeloze figuur en het is onbegrijpelijk dat v. Parreren een dergelijk man als een van de beide geschikte kandidaten naar voren brengt.

zoek op dit gebied. Op 26 september 1966 (dus nog geen jaar na zijn inschrijving) ontvangt hij zijn kandidaatsdiploma. Op 6 april 1967 werd mij door het secretariaat van de universiteit verzocht om het beheer van het parapsychologisch inst. te blijven voeren. Het instituut zou niet langer onder verantwoordelijkheid van de faculteit der Sociale Wetenschappen vallen, maar rechtstreeks onder die van het college van Curatoren. Inmiddels was volgens van Parreren, Sch. blijkbaar zo onmisbaar voor de paraps., dat hem op diens verzoek vrijstelling van militaire dienst werd verleend. In februari 1968 werd mij door het hoofd van de Afdeling Personeelsbeleid
een concept toegezonden met o.a. de mededeling, dat ik en mijn medewerkers Schouten in alle opzichten behulpzaam moesten zijn bij diens oriëntering in paraps. vraagstukken (en dat, terwijl hij als eerstejaars student in de psychologie een uitstekend salaris ontvangt vanwege zijn benoeming tot wetenschappelijk ambtenaar t.b.v. de paraps., dus reeds anderhalf jaar als zodanig werkzaam

PARAPSYCHOLOGIE

Mij is bekend, dat Johnson en Keil het laboratorium van Rhine hebben bezocht, maar zij hebben niet een dergelijke opleiding in de kwantitatieve methode genoten.
Hier komt nog bij dat Onetto B. bij de coryfeeën van de Duitse psychiatrie studeerde, reeds vele jaren parapsychologie in Santiago doceert en de leiding heeft over het parapsychologisch laboratorium aldaar.
Onetto is zowel in de medische als in de filosofische faculteit gepromoveerd. De aanbevelingen over Onetto van de directeur van het parapsychologisch inst. te Freiburg i. Br., prof. dr. H. Bender en van prof. dr. R. Chauvin, dierpsycholoog aan de Sorbonne, laten aan duidelijkheid niets te wensen over. Beiden spreken er hun verbazing over uit dat, waar een man als Onetto beschikbaar is, figuren als Johnson en Keil in aanmerking komen.
In een brief van 19-12-1970, gericht aan Van Parreren, schrijft Bender: 'Nach grundlicher Prüfung scheint mir z. Zt. nur ein Kandidat für die Besetzung des Lehrstuhls in Frage zu kommen: Dr. med. B. Onetto Bächler'.
In october 1970 heeft v. Parreren zich verwaardigd Onetto B. te ontmoeten toen deze in Europa was en tevens Utrecht bezocht. Dertig minuten duurde het gesprek, waarbij de andere commissie leden vrijwel geen gelegenheid kregen enige vragen te stellen. Na afloop van dit zeer korte onderhoud, verklaarde coll. v. Parreren, dat O.B. niet aangepast was. Hij bedoelde hiermede, dat Onetto B. niet paste in het plan, dat hij (v. P.) vanaf 1965 met het parapsych. inst. voor heeft.
O.B. namelijk gaf zijn mening over het interdisciplinaire karakter van de parapsychologie.

Over de figuur van M. Johnson het volgende.
Hij begon op 27-jarige leeftijd psychologie te studeren en behaalde na 12 jaar zijn licentiaat; is echter **niet gepromoveerd.** Ten dele is hij een autodidact, zonder middelbare schoolopleiding. Een tijd lang assisteerde hij een legerpsycholoog bij het ijken van de aggressietest (D.M.T.). Tot nu toe heeft hij niets van betekenis op het gebied van de parapsy. gepresteerd.
Als voorbeeld noemen wij een onderzoek van de heer J., dat hij zelf het meest originele noemt. Wanneer men het artikel hierover doorleest, dan

de gangbare categorieën. Dat komt voor bij geniale mensen, maar ook bij **warhoofden'.**
Elders merkt Duyker over J. op: 'Johnson's werk op psychologisch terrein is voor zover ik dat uit zijn bibliografie kan opmaken in hoofdzaak beperkt gebleven tot een tweetal onderwerpen: de 'Aktuelgenese' en de 'Defence Mechanism Test'. (Deze D.M.T. die voornamelijk gebruikt wordt om soldaten te testen, past J. te pas en te onpas toe.)
Duyker vervolgt:
'Hij was enige tijd (hoe lang? wanneer?) 'Project director in Human Factors Research (in industrie? leger?). Nergens blijkt dat hij onderwijs ervaring heeft'.
Volgens gegevens door de Ned. Ambassadeur in Stockholm aan mij verstrekt, studeerde J. van 1957 tot 1969 en is hij werkzaam als research assistent bij een lector in de psychologie (november 1970).

De tweede kandidaat, die volgens v. Parreren in aanmerking komt voor de bezetting van de leerstoel parapsychologie, is Keil. Zoals reeds eerder vermeld, acht Bender beide personen onaanvaardbaar.
Met betrekking tot Keil het volgende. Van de vijf, door hem ingezonden artikelen, omvatten er **drie in totaal twaalf bladzijden.** Een vierde is een samenvatting van een door een ander uitgevoerd onderzoek. Van het z.g. proefschrift werden in totaal vijftien losse bladzijden ingezonden.
Duyker meent, dat deze bladzijden van middelmatige kwaliteit zijn.
In zijn levensbeschrijving vermeldt K. dat hij zich in 1949 (geboren in 1930) aan de Hamburgse universiteit liet inschrijven. Bij navraag bleek mij, dat K. aan de Hamburgse universiteit **onbekend** was. Het bevolkingsbureau in Hamburg weet te berichten, dat, na intensief speurwerk Keil in hun registers niet voorkomt.
Over zijn jeugd is bij navraag gebleken dat hij steeds voor korte perioden in diverse steden en dorpen in Duitsland heeft gewoond en geen middelbare schoolopleiding heeft genoten. In 1953 vertrekt Keil, volgens zijn schrijven, als (leerling)machine-bankwerker naar Australië, omdat daar de lonen hoger liggen.
In 1954 gaat hij naar Tasmanië en laat zich als student inschrijven aan de universiteit van Hobart (Tasmanië) om daar gedu-

Zoals hij in zijn juni-nota vermeldt: 'Uit het tweetal dat in aanmerking lijkt te komen is het moeilijk een verantwoorde keuze te doen, omdat deze kandidaten (Johnson en Keil) tamelijk gelijkwaardig lijken en geen enkel lid van de commissie ze persoonlijk kent'.
Bij de stukken van beide heren waren geen diploma's toegevoegd en evenmin waren exacte gegevens omtrent hun vooropleiding aanwezig.
Op 1 juli 1970 ontving ik de nota betr. de vervulling vacature gewoon hoogleraar in de parapsychologie. Op grond van een verzoek om commentaar op de nota te leveren, verzocht ik om inzage van de stukken. In de bijlage van de nota was een uittreksel uit het curriculum vitae van J. en K. van elk tien regels opgenomen. Daar volgens mij beide heren nog nooit iets van betekenis op het gebied van de parapsychologie hadden gepresteerd, meende ik inzage van hun stukken te moeten hebben.
Coll. v. Parreren liet via de secretaresse van het bureau der Fac. Soc. Wetenschappen weten, dat ik deze op het bureau kon inzien.
Door bemiddeling van de president-curator zijn mij de stukken uiteindelijk toegezonden. Schouten nu beweert dat Johnson en Keil zijn gespecialiseerd in het modern experimenteel psychologisch onderzoek, maar zwijgt over hun uiterst geringe parapsychologische vakkennis. Dat schijnt er ook niet veel toe te doen, want Sch. zelf heeft nooit blijk gegeven van het feit, dat hij deze kennis wel bezit. Sch. voltooide de studie geodesie (landmeetkunde) te Delft op 17 juni 1965. Hij liet zich als eerstejaars student psychologie inschrijven op 20 oktober 1965. Op de dag van zijn inschrijving had ik een onderhoud met mr. des Tombe en coll. v. Parreren, waarin ik te horen kreeg, dat het parapsychologisch inst. per 1 september 1966 zou worden ondergebracht in het psychologisch laboratorium en dat Schouten ingaande die datum zou worden belast met het wetenschappelijk onderzoek en onderwijs op het gebied der parapsychologie. Op 23 augustus 1966 werd Schouten benoemd tot wetenschappelijk ambtenaar t.b.v. de parapsychologie voor onderwijs en onderzoek. Ik heb mij steeds afgevraagd hoe een man, die landmeetkunde in Delft had gestudeerd en eerstejaars student in de psychologie was, zonder enige kennis van de parapsychologie belast kon worden met het wetenschappelijk onder-

moet worden geacht!) Bovendien zal tijdens de geplande driemaandelijkse bijeenkomsten worden bepaald op welke wijze de medewerkers van het parapsychologisch inst. diensten zullen verlenen, dan wel mee zullen werken aan het onderzoek van de hr. Schouten.
Schouten blijkt inzake het multidisciplinaire karakter van de paraps. met van Parreren van mening te verschillen. Volgens Sch. zou het multidisciplinaire karakter van een wetenschap er dan ook toe moeten leiden, dat de meeste faculteiten opgesplist worden in een groot aantal kleine instituten Prof. van P. zegt echter in zijn nota (ideeeënreeks) van juni 1970: 'Gezien het multidisciplinaire karakter van de paraps. lijkt het gewenst, dat de faculteit een wetenschappelijke begeleidingscommissie voor het paraps. inst. vormt. Hierin zouden vertegenwoordigers van verschillende wetenschappelijke disciplines moeten worden benoemd'.
Multidisciplinair wil zeggen, dat het vak een aantal raakvlakken heeft met andere, volstrekt niet uisluitend psychologische, disciplines. Om dit nu te staven met een aantal voorbeelden en uitspraken het volgende: In maart 1971 hield de bekende cultureel-antropologe dr. Margaret Mead, die er toe bijdroeg dat de Parapsychology Foundation te New York officiële erkenning vond bij The American Association for the Advancement of Science, een lezing waarin zij met nadruk wees op het belang van het paraps. onderzoek voor de culturele antropologie en de grote betekenis van het onderzoek naar de psychische structuur van paranormaal begaafden (Sch. ziet de noodzaak van dergelijk onderzoek niet in!). De medewerkster van prof. Gardner Murphy, dr. Schmeidler, blijkt de mening van Mead te delen. Evenals Bender en Tenhaeff verrichtte ook zij onderzoekingen van psychodiagnostische aard op paragnostisch begaafden, die in Amerika en elders veel waardering vonden.
Reeksen onderzoekingen van parapsychologische aard van vooraanstaande wetenschappers als Ehrenwald, Ullman, Krippner, Osis, Stevenson en Servadio kunnen blijkbaar in de ogen van Sch. geen waardering vinden, omdat zij niet passen binnen het kader van het door hem opgestelde onderzoeksschema (raadtechnieken). Al deze onderzoekingen van bovengenoemden getuigen van het multidisciplinaire karakter van de parapsychologie.
Het universitair paraps. inst. van **prof.**

PARAPSYCHOL

H. Bender in Freiburg i. Br. draagt de naam 'Institut für Grenzgebiete der Psychologie und Psychohygiene' en de werkzaamheden van dat instituut geven op markante wijze blijk van het multidisciplinaire karakter van de parapsychologie. Een enquête door de Studievereniging voor Parapsychologie gehouden onder de internationale relaties van het paraps. inst., wees o.m. uit, dat dit interdisciplinaire karakter van de parapsychologie voor hen geen punt van discussie meer was. Prof. Rothschild, dr. Ebon (oud-directeur Paraps. Found), prof. Wagner, dr. Esser, dr. Kline, prof. Huisingh, ir. Drbal, dr. Rejdak, prof. Chari en vele anderen zijn van mening, dat het multi- of interdisciplinaire karakter van dit vak algemeen wordt aanvaard.

Ook Rhine geeft blijk van een bredere visie omtrent het paraps. onderzoek door in zijn boek 'Exploration in Human Potentialities' te stellen, dat de paraps. niet louter en alleen uit de resultaten van kwantitatieve experimenten bestaat. Hij schrijft o.a.: 'The question of the value of parapsychological knowledge itself for the understanding of man and for all those broad social disciplines that depends for their principles of operation on a knowledge of the nature of man'. Tevens constateert Rhine: 'Major point of this large meaning of the facts about psi (paragnostische verschijnselen) is due mainly to the non-physical nature of this function'.

Hoewel van Parreren in zijn nota van juni 1970 het multidisciplinaire karakter van de paraps. erkent, schrijft hij in dezelfde nota, dat de paraps. als een nevenrichting van de functieleer kan worden beschouwd. Deze zelfde tweeslachtige wijze van stellingname t.o.v. het paraps. onderzoek vindt men eveneens in het gehele betoog van Schouten terug. Zo meester, zo leerling!

Al bedient men zich in de paraps. als psychologische discipline o.a. óók van methoden, die in de experimentele psych. (zoals in andere psych. wetenschappen) benut worden, dit betekent geenszins dat zij daarmee een onderdeel zou zijn van de psychologische functieleer. Zij is dat evenmin als b.v. de medische psychologie en de clinische en industriële psychologie. Alle psychologische wetenschappen hebben een eigen object van onderzoek en dat van de paraps. is zeker niet dat van de psych. functieleer.

Het streven van coll. van Parreren c.s. is er geheel op gericht het terrein van de paraps. zodanig in te perken, dat zij daarmee niet alleen het eigen karakter verliest, maar tevens voor de toekomst op een dood spoor wordt gebracht. Leken op het gebied van de parapsychologie tracht hij te doen geloven, dat hij een nieuwe aanpak van dit vak voorstaat. Hij vergeet echter uiteen te zetten, dat de raadtechnieken waar hij en Schouten zo voor geporteerd zijn reeds langer dan vijfendertig jaar in het bijzonder door Rhine en zijn medewerkers intensief zijn toegepast. De snelle vorderingen die het paraps. onderzoek in de afgelopen jaren heeft gemaakt hebben er toe geleid, dat buitenlandse onderzoekers, onder wie vele Amerikanen, steeds meer belangstelling zijn gaan tonen voor de bredere opzet, die zowel het Freiburgse als het Utrechtse onderzoek kenmerken, hetgeen o.a.uit de genoemde enquête bleek. Vandaar onze verbindingen met vele buitenlandse wetenschappers.

Nog afgezien van de gepropageerde z.g. nieuwe aanpak kan men in de opmerkingen van Sch. lezen, dat hij ondanks zijn alleen zaligmakende raadtechnieken toch meent, dat dieptepsychologisch onderzoek niet geheél te verwaarlozen is, hoewel hij Onetto Bächler, als psychiater-neuroloog, niet aanvaardbaar vindt. Zowel in de nota als in het schrijven van Sch. leest men over de noodzaak van psychofysiologische technieken en ongetwijfeld hebben zij o.m. electro-encefalografisch onderzoek van paragnosten op het oog. In zijn juninota spreekt van Parreren over psychofysiologische technieken en in het interview dat hij aan een journalist van De Telegraaf (1-4-1971) toestond zegt hij o.a. het volgende: 'Wij weten nu dank zij het zeer belangrijke werk van Tenhaeff, dat er spontane parapsychologische gevallen zijn. En juist nu breekt de tijd aan om die gevallen wat meer van de technische en natuurkundige kant te benaderen. Dus een antwoord te vinden op de vraag: Wat gebeurt er precies, welke hersenwerking vindt plaats?'

Ook voor dit door van Parreren voorgestane onderzoek is de psychiater-neuroloog, Onneto Bächler, de aangewezen man. Waar nu van Parreren stelt, dat men de spontane gevallen meer van de technische kant moet gaan benaderen zegt Schouten over spontane gevallen, dat hij deze **niet** voor onderzoek in aanmerking laat komen, omdat zij praktische moeilijkheden opleveren, zowel bij de verificatie als bij het berekenen van de waarschijnlijkheden van de diverse uitspraken. Hier ontbreekt de eenstemmigheid tussen meester en leerling. Deze opmerking van de hr. Sch. berust op het feit, dat het onderzoek van spontane gevallen moeilijk past in het kader van zijn landmeetkundig denken dat gepaard gaat met een gebrek aan vermogen om psychologisch te denken. Gegevens die niet rechtstreeks voor wiskundige bewerking vatbaar lijken te zijn schuift hij terzijde. De Engelse bioloog prof. Alister Hardy zegt in zijn boek 'Geest en evolutie', dat het voor velen verleidelijk blijkt te zijn waarnemingsfeiten te verwaarlozen, wanneer zij onhandelbaar lijken. En onhandelbaar blijken ze voor Schouten te zijn. De parapsycholoog-psychiater, prof. Ian Stevenson (USA) sprak tijdens de elfde bijeenkomst van de Parapsychological Association gehouden te Freiburg i. Br. in september 1968 een rede uit onder de titel 'Over de waarde van spontane verschijnselen in het parapsychologisch onderzoek'. Stevenson is op drie gronden van mening, dat wij het onderzoek naar het voorkomen van spontane verschijnselen (en hetgeen daarmee samenhangt) niet alleen moeten voortzetten, maar ook verbeteren en uitbreiden, omdat hij dit in het belang acht van het gehele parapsychologisch onderzoek. En dit om de volgende redenen:

1. De spontane gevallen leveren ons enige van de beste bewijzen die wij voor het voorkomen van paranormale verschijnselen hebben.
2. Wat hun aard betreft, zijn spontane gevallen veel inhoudsrijker dan de resultaten van proefnemingen met toepassing van de z.g. kwantitatieve methode.
3. Omdat een dergelijk onderzoek ons in aanraking brengt met paranormale verschijnselen, zoals deze zich in het dagelijks leven voordoen.

Ook de vrouw en medewerkster van Rhine, dr. Louise Rhine, heeft zich jarenlang intensief bezig gehouden met onderzoekingen van spontane gevallen. Verscheidene artikelen en boeken (o.a. 'Hidden channels of the Mind') geven hiervan blijk.

Met betrekking tot de kaartproeven, waarmee wij ons vele jaren op het paraps. inst. met goed gevolg hebben bezig gehouden, zou ik willen opmerken, dat het Sch. toch bekend moet zijn, dat bij het onderzoek met Zenerkaarten (kwantitatieve methode) de intermenselijke relatie een belangrijke rol speelt, zoals o.a. door de Engelse onderzoekers Fisk en West is aangetoond. Door een volkomen onpersoonlijke houding, samenhangend met zijn persoonlijkheidsstructuur, oefende West een sterk remmende invloed op zijn proefpersonen uit. Het klimaat, dat de proefleider weet te scheppen, de veld-situatie waarin het experiment plaats vindt, zijn van grote betekenis voor het wel of niet slagen van de proeven. Een van degenen, die hier steeds op heeft gewezen, is de vooraanstaande Amerikaanse psycholoog prof. Gardner Murphy. Ook van psychiatrische (psychoanalytische) zijde werd hier herhaaldelijk op gewezen (Eisenbud, Schwarz, Ehrenwald, Meerloo, Servadio en anderen). Onderzoekingen met toepassing van de als kwalitatief aangemerkte methode hebben hier veel begrijpelijk gemaakt, zoals door Bender e.a. werd aangetoond. Het Utrechtse instituut leverde tot dit doel ook tal van bijdragen. De proeven met Zenerkaarten en andere daarmee gelijk te stellen hulpmiddelen dienen te worden gezien tegen de achtergrond van de uitkomsten van zowel het onderzoek naar het voorkomen van spontane gevallen als van de proefnemingen met psychoscopisten (kwalitatieve methode). Zonder deze uitkomsten zou men kunnen ontkennen, dat bij significant radende proefpersonen telepathie of helderziendheid in het geding is. De wiskundige prof. Tornier (Zeitschrift für Parapsychologie 1959-1960) en de Engelse psycholoog Thouless wijzen er beiden op — persoonlijk heb ik dit evenals Bender, Neuhäusler e.a. steeds gedaan — dat de toepassing van de kwantitatieve methode bij het paraps. onderzoek haar waarde alleen ontleent aan hetgeen door toepassing van de kwalitatieve methode wordt gevonden. Dit inzicht bestaat reeds vele jaren en begint zelfs te ontwaken bij hen, die lange tijd uitsluitend heil verwachtten van de eenzijdige toepassing van de kwantitatieve methode. Schouten die beweert, dat meer dan 90 pct. van al het gepubliceerde onderzoek op parapsychologisch gebied bestaat uit beschrijvingen van experimenten met toepassing van de kwantitatieve methode, blijkt ook in deze slecht geïnformeerd te zijn.

Wat betreft de stoelen- en grijpproeven, deze liggen allereerst in het kwalitatieve vlak. Aangezien Sch. stelt, dat paragnosten min of meer in staat zijn spontane gevallen te provoceren, heeft hij tegen dit kwalitatieve onderzoek hetzelfde bezwaar als tegen het onderzoek van spontane gevallen. Hij schrijft over dergelijke methoden van onderzoek het volgende: 'Omdat de uitspraken van paragnosten op alle mogelijke zaken betrekking kunnen hebben, is het zeer moeilijk tot kwantificering over te gaan'. Dit mag natuurlijk nooit als argument gebruikt worden om het paraps. onderzoek dan maar te beperken tot kwantitatieve experimenten. Immers de statistische analyse van kwalitatieve onderzoekingen kan wel degelijk worden toegepast. Bovendien, wil men tot een exacte analyse komen van de aard van paranormale verschijnselen, dan zijn de kwantitatieve experimenten hiervoor zeer weinig geschikt. Evenals de wiskundige Tornier, dr. Timm (medewerker van Bender) en vele anderen ben ik de mening toegedaan, dat de opvatting, als zouden kwalitatieve experimenten niet statistisch te analyseren zijn, onjuist is.

Er zijn drie verschillen tussen de voorwaarden voor kwantitatieve en kwalitatieve experimenten:

1. Het aantal mogelijke uitspraken is praktisch onbegrensd; de waarschijnlijkheid van de treffers (p) moet empirisch worden vastgesteld
2. De p- waarden van de diverse uitspraken kunnen willekeurig verschillen
3. De p-waarden van de diverse uitspraken kunnen in willekeurige onderlinge relatie staan.

Hieruit volgt, dat weliswaar de statistische analyse van kwalitatieve onderzoekingen inderdaad minder eenvoudig is dan de berekening van uitkomsten van kwantitatieve experimenten. Echter, ook de methode die gebruik maakt van een statistische bewerking van de resultaten van kwalitatief onderzoek zal voor de toekomst van de parapsychologie meer vruchten afwerpen dan de eenzijdige toepassing van de kwantitatieve methode.

De computers en andere kostbare instrumenten, waarvan Sch. zo hoog opgeeft en die kennelijk de trots van het psychologisch lab. uitmaken, zijn op zich vanzelfsprekend nuttige hulpmiddelen. In dit geval echter kan ik er niet veel anders in zien dan de vlaggen, die door Sch. gebruikt worden om de lading te dekken. En onder lading versta ik in dit geval: de onvoldoende kennis en gebrekkige ervaring op het gebied der parapsychologie, die zonder meer de heren Schouten, Johnson en Keil kenmerken.

Als ik de hr. Schouten goed heb begrepen, meent hij, dat er een verschil in doelstelling bestaat tussen de kwalitatieve en de kwantitatieve methode. Dit verschil bestaat er zeker niet. Beide methoden hebben tot doel het existentie-bewijs te leveren en het wezen van de verschijnselen te benaderen.

Ik zou nog willen wijzen op de rede van wijlen collega E. J. Dijksterhuis bij gelegenheid van zijn ambtsaanvaarding over doel en methoden van de geschiedenis der exacte wetenschappen (1953). Hij wijst er daarin op, dat een al te eenzijdige instelling op de betekenis van wis- en natuurkundige vakken er toe leidt de waarde van zuivere, niet toegepaste wetenschap te onderschatten. Deze onderschatting leidt tot blikverenging, die tot een onbillijke beoordeling van andere wetenschappen leiden kan en noodzakelijk geestelijke verarming tot gevolg heeft.

W. H. C. Tenhaeff

In dit en het volgend nummer komen wij uitvoerig terug op de kwestie van de opvolging van prof. Tenhaeff. We meenden er goed aan te doen ir. drs. S. A. Schouten te vragen hoe zijn visie is op het vak. Op ons verzoek beperkte hij zich tot de omvang van één pagina. Aan prof. Tenhaeff vroegen we repliek. Hij had meer ruimte nodig vanwege de voorgeschiedenis. Ir. Schouten geeft in het volgend nummer een kort verweer op de aanvallen die hij persoonlijk kreeg te verduren. Dat stuk hebben we reeds in ons bezit. Prof. Tenhaeff gaat daar weer op in. En daarmee hebben we hopelijk voldoende informatie gegeven.

Redactie 'U'.

met een nieuwe raad zijn we er nog niet: ook een nieuw college van bestuur

Twee weken geleden schreven we iets over de komende Universiteitsraad: de manier van kiezen, de taken van de Raad, de bevoegdheden, etc.
De top van de universiteit krijgt echter twee organen. Er komt ook een College van Bestuur, je zou het een voortzetting van het huidige dagelijkse bestuur kunnen noemen, maar helemaal gaat die vergelijking niet op.

Samenstelling

Het College van Bestuur (CvB) gaat vijf leden tellen. Full-timers. Twee leden worden door de EUR gekozen uit het wetenschappelijk corps in vaste dienst. Je kunt daarbij denken aan één figuur die de alpha- en gammawetenschappen vertegenwoordigt en één die de betawetenschappen 'doet'. Deze twee zitten twee jaar in het college. Ze zijn wel herkiesbaar.

Twee andere leden worden door de Kroon benoemd, op voordracht van de Minister van O. en W. die de adviezen van EUR gehoord heeft. Dat wil dus zeggen dat de EUR zelf namen kan voorstellen. Het vijfde lid is de Rector Magnificus.

Vergaderingen

Het CvB vergadert natuurlijk veel vaker dan de Univ. Raad om de eenvoudige reden dat de dagelijkse dingen moeten worden afgedaan. De vergaderingen zijn besloten, maar er zal wel een verslag geschreven worden voor de buitenwacht. De Voorzitter van de Universiteitsraad heeft het recht de vergaderingen bij te wonen. Vanwege de communicatie.

Taken

Het CvB bereidt de besluiten van de Univ. Raad voor, maakt die bekend en voert ze uit.

Het heeft de zorg voor de huisvesting, het beheer van de financiën en de roerende en onroerende goederen. Het CvB benoemt en ontslaat personeel (binnen bepaalde grenzen, want voor hogere en hoogste functionarissen heeft alleen de Kroon of de Minister die bevoegdheid). Het treedt op namens de universiteit, zowel voor het sluiten van overeenkomsten en het verrichten van andere rechtshandelingen, alsook representatief. Het CvB voert de correspondentie namens de universiteit en houdt een voortdurend toezicht op al wat de universiteit aangaat.

Dat is al met al een hele mond en hand vol. Wie de universitaire machinerie kent, zal zich niet verbazen dat dit college erg belangrijk wordt voor een goed draaien van de hele 'tent'.

Communicatie

Een van de allerbelangrijkste dingen is een goede communicatie tussen dit College en de Universiteitsraad. Omdat de wet niet zo bar veel geregeld heeft op dit punt, zijn botsingen zo maar mogelijk. Daarom zal er vroegtijdig terreinafbakening moeten komen.

Aan verbetering van de communicatie valt wel veel, niet alles te doen. Om te beginnen herinneren we even aan de voorzitter van de Un. Raad die de vergaderingen van het CvB bijwoont. Andersom is het, lijkt me, heel normaal als de leden van het hele CvB de vergaderingen van de Un. Raad op de tribune bijwonen. Je kunt ook veel bereiken met goede gemengde commissies, die belangrijke besluiten voorbereiden. Dat voorkomt geharrewar en detaillisme in de Raad.

Wat nog het allermoeilijkste zal blijken is de communicatie open te houden met de achterbannen. Hoe bereiken we in de grote universitaire gemeenschap dat de mensen een beetje mee gaan leven met wat er aan de top gebeurt.

Geen portefeuilles

De leden van het CvB krijgen geen 'portefeuilles', zoals de wethouders in een gemeente die hebben. Het is wel zo dat ze een bepaald akkertje van de grote universiteitsakker speciaal in de gaten zullen gaan houden. Zo zal de voorzitter natuurlijk speciaal belast zijn met 'het optreden naar buiten' van universiteit, het tekenen van belangrijke stukken, de voorlichting, etc.

Twee leden hebben de sector onderwijs en onderzoek. Een vierde lid kan zich speciaal bezighouden bv. met studentenzaken, personeelszaken, gezondheidszorg, vorming en training, etc.

En tenslotte het vijfde lid: voor hem of haar is de sector 'middelen' gereserveerd, en dat betekent financiën, nieuwbouw, onderhoud gebouwen, etc. Maar dit is nog in de 'grondverf'.

Er blijven nog een heleboel vragen over. Al doende zal men die moeten beantwoorden.

AvdM

financieel schema 1973-1976

Wie niet gewend is met millioenen te rekenen, duizelt wel even als hij een blik slaat in een overzicht als het bovengenoemde. Er zijn enorme uitgaven met het universitaire bedrijf gemoeid en de te verwachten stijging van de uitgaven is exorbitant. T.o.v. de begroting voor 1971 vermeldt het financieel schema voor 1976 meer dan het dubbele. In ronde millioenen uitgedrukt: een stijging van 188 in 1971 tot bijna 384 in 1976. En zo koersen we al aardig in de richting van het half milliard, wat de gewone dienst betreft.
De kapitaalsuitgaven waren voor 1971 geraamd op bijna 70 millioen, voor 1973 is de raming 88,9 millioen, voor 1976 89 millioen. (De kosten van het Academisch Ziekenhuis zijn hierin niet begrepen.

personeelskosten

Het personeel blijkt, zoals te verwachten, de grote slokop te zijn. Alweer in ronde millioenen uitgedrukt: in 1971 kostten we als medewerkers met z'n allen de universiteit 147 van de in totaal 188 millioenen, in 1976 zal dit volgens schema zijn: 284 van de 384 millioen. In procenten uitgedrukt: in 1971 ging bijna 71 pct. van de uitgaven naar het personeel, in 1976 zal dit nagenoeg hetzelfde zijn.
Waardoor worden de stijgingen in de personeelskosten nu veroorzaakt? Men hope niet on verdubbeling van z'n salaris! De stijging van de personeelskosten heeft andere oorzaken. Het personeelsbestand zal drastisch omhoog gaan, wat uiteraard samenhangt met de toename van het aantal studenten. Was dit aantal in 1971 rond 16000, in 1973 verwacht men een toename tot 19000 en in 1976 zelfs tot 23000. Voor het huidige studentenaantal is een personeelsbestand aanwezig van 4580, d.i. één post op 3,54 studenten. Houdt men dit verhoudingsgetal aan, dan komt men tot 1976 op een uitbreiding van 1385 posten.
Daarmee is men er echter nog niet, want dan is er nog geen rekening gehouden met de achterstand, die er bestaat en die op 30 pct. van de berekende behoefte gesteld moet worden. Wanneer men nu alleen aan de uitbreiding van de studentenaantallen 100 pct. van het benodigde personeel toewijst (men komt dan per post op 2,48 studenten), dan is de benodigde personeelstoename tot 1976 2261 posten. Rekent men ook de 200 posten voor de assistent-artsen van het 7e jaar van het nieuwe curriculum in de faculteit der geneeskunde mee, dan komt men voor 1972 op 5714 en voor 1976 op 7714 posten, alzo een toename van 3134 posten, of van ruim 68 pct.
Met deze stijging komt men er echter nóg niet, want er is geen rekening gehouden met extra personeel, dat nodig is i.v.m. de bestuurshervorming en de werkzaamheden volgens Mc. Kinsey. En ook al zou het aantal studenten door de eventuele invoering van 'Posthumus' (herstructurering) afnemen (wat volgens sommigen helemaal niet zo zeker is), dan zou men toch niet met minder personeel toekunnen, omdat de dan aanwezige studenten per student veel meer personeel zullen vragen. Daar komt nog bij, dat men, om een kortere studieduur te bereiken, wellicht naar meer personeelsintensieve onderwijsmethoden zal grijpen.
Het schema laat ook zien, welke bedragen aan salarissen nodig zijn. Men gaat uit van een gemiddeld salaris per personeelslid van 31.384,—, een bedrag, dat gebaseerd is op het salarisniveau van 31 dec. '70. Voor de volgende jaren is dit niveau aangehouden, terwijl de bedragen met 3 pct. per jaar verhoogd zijn i.v.m. bevorderingen en periodieke verhogingen.
Opgemerkt wordt nog, dat de behoefte gevoeld wordt aan meer gekwalificeerde krachten onder het niet-wetenschappelijk personeel. De benodigde middelen voor salarissen worden voor 1973 geraamd op 203 millioen, voor 1976 op 276 millioen. Daarbij komen dan nog voor de student assistenten-posten resp. 6 millioen en 8 millioen (afgerond).

algemene dienst

De verwachting is, dat ook deze in 1976 meer dan verdubbeld zullen zijn: van 25 millioen in 1972 naar 53 millioen in 1976.
Als kostenverhogende factoren worden genoemd: de nieuwe bestuursvorm, uitvoering van de plannen, die voortvloeien uit het Mc. Kinsey-rapport, eventuele invoering van 'Posthumus'. Bovendien zijn er de kosten, die verband houden met de uitbreiding van het personeel: iedere nieuwe medewerker brengt kosten met zich mee voor huisvesting, instrumentarium etc.
Voorts heeft de uitbreiding van het gebouwenbestand ook zijn financiële consequenties. De kosten van onderhoud en schoonhouden van gebouwen in De uithof bijv. zullen in 1972 resp. 2,5 en 2 millioen vergen, maar voor 1976 moet gerekend worden met 7,3 en 5 millioen.

onderwijs en onderzoek

Ook deze kosten zullen meer dan verdubbelen: 14 millioen in 1971, 17 millioen in 1972, 20 millioen in 1973, 34 millioen in 1976. Kostenverhogende factoren zijn voor dit onderdeel vooral nieuwe onderwijsvormen (audiovisuele hulpmiddelen e.d.)

subsidies

Ook hierin valt een fikse stijging waar te nemen. In 1971 haalden ze de 2 millioen nog niet, voor 1972 zijn ze geraamd op 3 millioen, om in 1976 te stijgen tot ruim 6 millioen.
Het leeuwendeel hiervan gaat naar studentenvoorzieningen — wat overblijft was in 1971 slechts 15.000,— en zal in 1976 18.000,— zijn. Van dit leeuwendeel gaat dan weer de grootste brok naar studentenhuisvesting, die voor 1972 al op het dubbele van 1971 geraamd wordt (resp. 2,4 en 1,2 millioen) en voor 1976 op 4,5 millioen.

bijdragen inter-universitaire instituten

Het geraamde bedrag was voor 1971 *f* 416.000,— voor 1976 is dit *f* 614.000,— ook een flinke stijging dus.
De universiteit blijkt kunstminnend te zijn: de grootste bijdrage gaat naar het Kunsthistorisch Instituut te Florence: *f* 170.000,—, op de voet gevolgd door het Instituut voor internationaal recht te 's-Gravenhage, met *f* 165.000,—. Maar ook de techniek staat in de gunst: met *f* 120.000,— subsidie komt het Reactor Instituut Delft er naar verhouding ook niet slecht af. Dit Instituut vertoont zelfs de hoogste stijging in de subsidie — het krijgt in 1976 bijna tweemaal zoveel als in 1971 en bijna 35 pct. meer dan in 1973.
Op het midden-niveau zitten dan het Instituut voor normen en waarden (*f* 59.000,—) en het Instituut voor missiologie en oecumenica (*f* 67.000,), terwijl het Demografisch Instituut en het Instituut voor rechtshistorische documentatie helemaal aan de basis zitten en het moeten doen met resp. *f* 16.000,— en *f* 17.000,—
Dat de universiteit 'lieve kindertjes' en 'stiefkinderen' zou hebben, valt hieruit natuurlijk niet af te leiden.

waar komt het geld vandaan?

'Vadertje Staat betaalt' zou men kunnen zeggen. Van de kleine 220 millioen, die in 1972 voor de gewone dienst nodig zijn, komt 214 millioen uit de Rijksbijdrage. Inschrijf- college- en examengelden leveren 4,5 millioen, of 2 pct.
De kapitaalsuitgaven worden in hun geheel door de Rijksbijdrage gedekt.

P. K.

instituut voortgezet wetenschappelijk onderzoek

In november van het vorige jaar is opgericht het Nederlands Instituut voor Voortgezet Wetenschappelijk Onderzoek op het gebied van de mens- en maatschappijwetenschappen. Het zal van september 1971 af te Wassenaar gevestigd zijn. Dit interuniversitaire instituut is het resultaat van overleg tussen de Nederlandse universiteiten en hogescholen, het Ministerie van Onderwijs en Wetenschappen en de Koninklijke Nederlandse Akademie van Wetenschappen. Vijftien buitenlandse en vijfentwintig Nederlandse wetenschapsbeoefenaren zullen de gelegenheid krijgen zich voor de duur van een jaar aan zelf gekozen studieobjecten te wijden, vrij van hun onderwijstaak en vrij van hun bestuurlijke beslommeringen. Het doel van het instituut is zuiver en toegepast onderzoek op het gebied van de mens- en maatschappijwetenschappen te stimuleren.

studieverblijf

Het bestuur verzoekt u namen te noemen van wetenschapsbeoefenaren op uw eigen vakgebied of op aangrenzende vakgebieden, uit Nederland of uit het buitenland, die naar uw mening voor een studieverblijf op het instituut in aanmerking komen. Ook nodigt het bestuur degenen uit, die zelf een studieverblijf op het instituut ambiëren, dit mede te delen. Een commissie, bestaande uit leden van de Koninklijke Nederlandse Akademie van Wetenschappen, verricht de selectie. Om voor verblijf op het instituut in aanmerking te komen dient men te zijn gepromoveerd of door publikaties te hebben blijk gegeven deel te hebben aan de ontwikkeling van het betrokken vakgebied. Bovendien komen voor verblijf op het instituut in aanmerking personen, werkzaam in de wiskunde en de natuurwetenschappen, de medische en technische wetenschappen, die door hun onderzoek kunnen bijdragen of hebben bijgedragen tot de ontwikkeling van de mens- en maatschappijwetenschappen.

faciliteiten

Op het instituut wordt de mogelijkheid geboden tot een ongestoorde wetenschapsbeoefening, waarbij contacten met een aantal collega's op het eigen vakgebied of op aangrenzende vakgebieden kunnen worden ontwikkeld. De wetenschappelijke faciliteiten bestaan uit een handbibliotheek, een pendeldienst tussen het instituut en de wetenschappelijke bibliotheken in de omgeving en een reproduktie-afdeling. De wetenschapsbeoefenaren kunnen gebruik maken van het secretariaat. Er zijn voorts beperkte middelen beschikbaar voor de dekking van mogelijke kosten die ontstaan door onderzoek, dat onderzoekers gedurende hun verblijf op het instituut verrichten.

individueel of gezamenlijk onderzoek

Behalve dat een persoon geheel individueel zijn wetenschappelijk werk kan verrichten in het instituut, is het ook mogelijk dat een aantal wetenschapsbeoefenaren tezamen een onderzoek verrichten. Vooraanstaande buitenlandse wetenschapsbeoefenaren kunnen worden uitgenodigd aan een dergelijk onderzoek deel te nemen. Gedacht kan hierbij worden aan interdisciplinair en multidisciplinair onderzoek, dat wellicht binnen de universiteiten en hogescholen onvoldoende kansen tot ontplooiing krijgt. Een andere mogelijkheid is, dat wetenschapsbeoefenaren van verschillende universiteiten en hogescholen tezamen onderzoek op diè wetenschapsgebieden verrichten, waarvan wordt gemeend dat ze in Nederland tot verdere ontwikkeling dienen te worden gebracht.
Namen van gegadigden voor een studieverblijf in het instituut gedurende het academisch jaar 1972/73 moeten zo spoedig mogelijk, en in ieder geval vóór 1 juni 1971, schriftelijk worden opgegeven bij het Nederlands Instituut voor Voortgezet Wetenschappelijk Onderzoek op het gebied van de mens- en maatschappijwetenschappen. Nadere inlichtingen kunnen worden verkregen op het tijdelijk adres van het instituut: Leyendaal 150, tweede verdieping, te Leiden, tel. 01710-48333. Aanvaarding van een uitnodiging kan eerst geschieden, nadat de uitgenodigde met de instelling waar hij werkzaam is tot overeenstemming is gekomen om hem gedurende de periode dat hij op het instituut verblijft, buitengewoon verlof met behoud van bezoldiging te verlenen. Er wordt op aangedrongen dat zij die een uitnodiging aanvaarden, in de omgeving van Wassenaar tijdelijk een woonplaats kiezen. Aan degenen, die op grote afstand van Wassenaar wonen, kan voor de kosten van huisvesting die hierdoor ontstaan een financiële tegemoetkoming worden verleend.

Bij de besprekingen in de Utrechtse gemeenteraad over de 'globale visie m.b.t. de kring midden utrecht', kwam ook het uithof-complex ter sprake.
Volgens wethouder Harteveld heeft de grote ontwikkeling van De Uithof consequenties voor de ruimtelijke ordening. Bij het ontwerpen van het plein Nieuwegein-Houten is met deze ontwikkeling geen rekening gehouden, omdat deze toen nog niet bekend was. Wel is dat het geval bij het ontwerpen van de 'social city Utrecht'.

wordt de uithof onderdeel van ‚social city utrecht'?

Bij de beschouwingen hierover werd door M. Hulst (S.C.P.) de vraag gesteld om welke reden men de uithof bij de social city betrokken heeft. Is dat, omdat een universiteit nu eenmaal voorzieningen heeft, die bij een social city behoren, of beoogt men er mee de hele betreffende 'stads-band' (waarin bijv. ook het Wilhelminapark gelegen is) het social-city-idee te geven ? In het laatste geval zag Hulst grote consequenties ontstaan voor de omgeving van het wilhelminapark: zeer intensieve bebouwing met hoogbouw. Hij is van mening, dat het wilhelminapark geen deel uit moet gaan maken van de social city, maar een typische woonwijk moet blijven.
Wethouder Harteveld: 'de uithof is een heel belangrijk element'. Volgens hem kunnen de eventuele sociale en culturele voorzieningen in de uithof (die hij nog niet zeker acht) een functie gaan vervullen. Over het openbaar vervoer, dat daarvoor nodig is, hebben reeds besprekingen plaats gevonden.
In de 'globale visie' vinden we ook een en ander over de inhoud van het begrip 'social city'.
Een social city is een stads-conglomeraat, waarin de nadruk valt op de totaliteit van sociale, culturele en recreatieve voorzieningen. D'66 heeft de suggestie gedaan om van 'contact-stad' te spreken. Daarbij is gedacht aan elementen van gezelligheid, anonimitiet en gevariëerdheid. B. en W. stellen in de nota dat een dergelijke social city pas tot stand kan komen, wanneer plm. 750.000 inwoners zich op dit centrum richten. Sommigen vrezen, dat door de toevloed van verkeer in een dergelijk gebied de contactstad 'verstikt' zal worden. Wethouder Harteveld meent, dat door de geplande 'bandvorm' van de social city de bereikbaarheid voor verkeer en openbaar vervoer goed mogelijk moet zijn. Hij ziet de social city noodzakelijk voor de ontwikkeling van de hele agglomeratie.
Wethouder Harteveld wees er in zijn beantwoording ook nog op, hoe moeilijk het is in dit opzicht beslissingen te nemen, die ook in de naaste toekomst als juist ervaren worden. De ontwikkelingen voltrekken zich bijzonder snel. Als illustratie noemt hij de huisvesting van de studenten. Vier, vijf jaar geleden was er nog behoefte aan speciale studenten-huisvesting. Dit was met name het standpunt van de studentenvakbeweging. Nu reeds wordt dit echter afgewezen en vraagt men geïntegreerde huisvesting.
Er wordt echter nu gebouwd, op grond van wat vier, vijf jaar geleden gevraagd is! Daarom moet men, zo meent hij, slechts beslissingen nemen, als het werkelijk noodzakelijk is, anders loopt men toch weer achter. Er moet niet te veel vastgelegd worden en niet voor te lange tijd.

P. K.

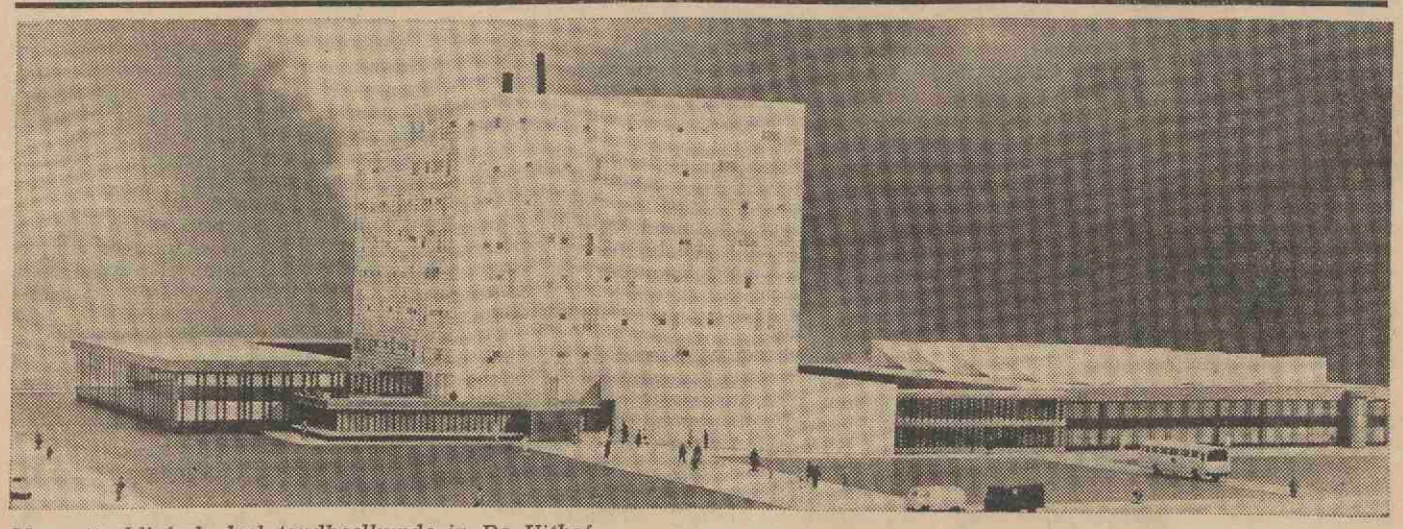

Maquette klinisch deel tandheelkunde in De Uithof

ONTWERP VAN WET

Minister dr. G. H. Veringa en staatssecretaris mr. J H. Grosheide (onderwijs en wetenschappen) en minister ir. P. J. Lardinois (landbouw en visserij) hebben het wetsontwerp tot herstructurering van het wetenschappelijk onderwijs bij de Tweede Kamer ingediend. Het wetsontwerp wijkt op enige punten af van het voorontwerp van wet, dat op 9 maart jl. openbaar is gemaakt. De belangrijkste wijziging betreft het assistent-onderzoekerschap. Deze wijziging is aangebracht naar aanleiding van de adviezen die de Academische Raad, de Onderwijsraad en verschillende universiteiten en hogescholen over het voorontwerp hebben uitgebracht.

assistent-onderzoeker

Het voorontwerp bevatte het voorstel een beperkt aantal doctorandi in staat te stellen zich gedurende één tot drie jaar verder te bekwamen als wetenschappelijk onderzoeker door hen te laten deelnemen aan een bepaald onderzoekprogramma. De werkzaamheden van deze assistent-onderzoekers zouden resulteren in een zgn. research-aantekening of in een promotie. Tegen dit voorstel is veel verzet geweest. De bewindslieden vinden bij nader inzien dat zij hun stelling, dat herstructurering van het wetenschappelijk onderwijs mede dienstbaar moet worden gemaakt aan de bevordering van het universitaire onderzoek, een pluriforme uitwerking moeten geven: in het ene geval ligt het accent op de jonge onderzoeker, in het andere geval op het universitaire onderzoek. Een dergelijke benadering kreeg in het voorontwerp onvoldoende gestalte.
Thans stellen zij allereerst voor studenten, die naar het oordeel van de faculteit geschikt zijn voor verdere wetenschappelijke vorming, de kans te geven zich na hun doctoraal examen gedurende één, maximaal twee jaar verder te bekwamen tot wetenschappelijk onderzoeker. Zij verwerven een researchgetuigschrift en kunnen zich daarnaast in die tijd voorbereiden op een promotie. Zij kunnen in aanmerking komen voor een speciale toelage, waarvoor een apart fonds in het leven zal worden geroepen.
Tevens zal ten bate van de wetenschapsbeoefening een aantal jonge doctorandi met creatief en kritisch vermogen als assistent-onderzoeker worden aangetrokken. De assistent-onderzoeker zal een aanstelling voor drie, maximaal vier jaar krijgen als lid van het wetenschappelijk personeel. Hij zal in die tijd als regel dienen te promoveren. De aparte formatieplaatsen hiervoor zullen deels over de universiteiten en hogescholen worden verdeeld, deels centraal worden toegewezen. De universiteit verkrijgt aldus een eigen beleidsruimte om onderzoek te steunen, dat zij van groot belang acht. De centrale toewijzing van plaatsen zal, op basis van criteria van nationaal wetenschapsbeleid, geschieden aan bepaalde instituten van 'zwaartepuntsonderzoek', die belangrijk grensverleggend onderzoek verrichten.
Een nieuw voorstel is verder, dat studenten die hun studie voortijdig beëindigen op hun verzoek een verklaring ontvangen, die in elk geval vermeldt voor welke tentamens en examens zij zijn geslaagd.

kern-voorstellen

De kern-voorstellen zijn verder ongewijzigd gebleven.
— De cursusduur tot het doctoraal examen bedraagt vier jaar: één jaar voor de propedeuse en drie jaar voor de doctorale fase. In uitzonderingsgevallen bedraagt de cursusduur vijf jaar.
— Het baccelaureaatsexamen en op uitzonderingen na, het kandidaatsexamen vervallen. In het algemeen blijven slechts het propedeutisch en het doctoraal examen over. Het kandidaatsdiploma blijft gehandhaafd voor de gevallen, waarin toegang tot het doctoraal examen mogelijk is vanuit verschillende studierichtingen van (vaak) verschillende faculteiten.
— Een nieuwe regeling van de inrichting van examens en van de promotie.
— De tijd dat iemand zich als student kan laten inschrijven (inschrijvingsduur) bedraagt per onderwijsfase één jaar meer dan de cursusduur van die fase, dus twee jaar voor de propedeuse en vier jaar voor de doctorale fase.
— Inschrijving als student is slechts mogelijk als men een diploma bezit dat toelating geeft tot het afleggen van universitaire examens. Het recht onbeperkt examens af te leggen blijft behouden.
— Het verzorgen van post-academisch onderwijs gaat tot de normale taken van de universiteit behoren.
— Gestreefd wordt naar een toekomstige eenheid van hoger beroepsonderwijs en wetenschappelijk onderwijs tot het tertiaire onderwijs.

adviezen

In de memorie van toelichting bij het wetsontwerp wordt ingegaan op reacties op het voorontwerp, met name op het advies van de Academische Raad en van de Onderwijsraad.
De Academische Raad bepleitte onder meer belemmeringen weg te nemen 'op het gebied van de toelating tot instellingen van hoger beroepsonderwijs'. De bewindslieden zeggen ermee in te stemmen 'dat de bestaande mogelijkheid van een numerus clausus in het hoger beroepsonderwijs een hinderpaal vormt voor de gewenste harmonisatie in het geheel van het tertiair onderwijs'. Zij zijn dan ook van plan die toelatingsregeling af te stemmen op het stelsel dat voor het wetenschappelijk onderwijs geldt.

nog aparte nota

De bewindslieden delen verder mee dat zij nog een aparte nota zullen uitbrengen over de numerieke en financiële gevolgen van de voorgestelde herstructurering. Zij zijn hiertoe gekomen om de ideële argumenten voor de ingediende voorstellen te onderscheiden van de kwantitatieve bestanddelen. De nota zal een verslag bevatten van de gebruikte rekenmethode en van de te verwachten ramingen.

H.B.O.-W.O.

27 april is bij de Tweede Kamer het wetsontwerp voorbereiding samenhang h.b.o.-w.o. ingediend. De memorie van toelichting op het wetsontwerp is ondertekend door minister Veringa en staatssecretaris Grosheide van onderwijs en wetenschappen en door minister Lardinois van landbouw en visserij.
Op 9 maart j.l. is reeds een voorontwerp voor deze wet wereldkundig gemaakt. Dat ontwerp is toen om advies toegezonden aan verschillende onderwijsorganisaties. Met de adviezen van deze organisaties en met die van de Onderwijsraad is rekening gehouden bij het ontwerp van wet.
Het wetsontwerp bevat een regeling die het voor het h.b.o. mogelijk maakt op bepaalde terreinen af te wijken van de Wet op het voortgezet onderwijs, die tot nu toe het wettelijk kader voor het h.b.o. is. Wanneer het wetsontwerp eenmaal wet is geworden, zal het mogelijk zijn afzonderlijke regelingen te treffen voor die instellingen van h.b.o. die een samenwerkingsverband met een universiteit of hogeschool aangaan. Dat geldt zowel voor de onderwijskundige inrichting en de examens, als voor de eisen waaraan leraren zullen moeten voldoen. Ook op het terrein van de bekostiging zal dan kunnen worden afgeweken van de Wet op het voortgezet onderwijs.
Over de wijze waarop inhoud wordt gegeven aan de nieuwe wettelijke regeling, moet vooraf overleg plaatsvinden met de direct daarbij betrokkenen. Dat zijn behalve de Onderwijsraad en de Academische Raad ook de onderwijsorganisaties, die daarvoor in aanmerking komen.
In de memorie van toelichting bij het ontwerp merken de bewindslieden op, dat in toenemende mate het inzicht veld wint, dat het onderwijs aan 18-jarigen en ouderen als een eenheid moet worden gezien. Zij vinden het daarom niet juist dat het h.b.o. en w.o. door twee afzonderlijke wetten worden geregeld. Steeds meer, aldus de memorie van toelichting, bestaat behoefte aan een regeling waarin de samenhang tussen de beide takken van onderwijs de nadruk krijgt. De bewindslieden beschouwen het totstandbrengen van een geheel nieuw wettelijk kader, waarin deze samenhang reliëf krijgt, als een te grote stap vooruit. Zij hebben daarvoor verschillende argumenten:
— verschillende studiecommissies zijn bezig met bestudering van de gewenste coördinatie tussen h.b.o. en w.o. Het is daarom niet juist op de resultaten van de werkzaamheden van die commissies vooruit te lopen.

— Het is nog niet voldoende duidelijk hoe een eventuele samenhang gerealiseerd zal moeten worden. Er kunnen bijvoorbeeld verschillen zijn voor de onderscheidene disciplines. Niet voor iedere discipline zal men tot een even grote samenhang willen komen.
In het huidige stadium achten de bewindslieden het daarom gewenst met een opzet van bescheidener aard te komen.
De wet zal bij aanneming een beperkte werkingsduur hebben, nl. tot 31 juli 1977. In de memorie van toelichting wordt een voorontwerp van bredere opzet, een soort raamwet voor het tertiair onderwijs, aangekondigd.

Persbericht O en W.

Universiteit

Hartchirurgie samenwerking sazu-antonius
Op 26 april jl. is door de vice-president curator jhr. mr. C. J. A. de Ranitz een stuurgroep geïnstalleerd, die zal nagaan vanuit welke uitgangspunten, met welk doel en met welke middelen een zo nauw mogelijke samenwerking kan worden gerealiseerd tussen sazu en antonius ziekenhus utrecht. Universiteit en sazu-afgevaardigden zijn: mr. J. H. des Tombe, curator en lid sazu-bestuur; prof. dr. H. Verbiest, gewoon hoogleraar in de neurochirurgie; prof. dr. F. L. Meijler, gewoon hoogleraar in de hart- en vaatziekten; dr. H. Schneider, wetenschappelijk medewerker kliniek hart-, long- en vaatchirurgie; drs. A. van Vliet, economisch directeur.
Afgevaardigden van het sint antonius ziekenhuis zijn: dr. C. L. C. van Nieuwenhuizen; dr. A. L. E. Schaepkens van Riempst; dr. R. A. Schurink; J. Th. A. Capatti, arts; dr. L. P. de Jongh, economisch directeur.
Voorzitter is dr. A. J. Piekaar, directeur-generaal voor de wetenschappen van het ministerie van onderwijs en wetenschappen. Lid is de arts R. Drion van het ministerie van sociale zaken.
In de stuurgroep heeft ook zitting de medisch adviseur van het ministerie van onderwijs en wetenschappen dr. B. T. G. de Jong. Juridisch adviseur is mr. P. C. P. Otterloo.
Binnen twee maanden zal een interim advies worden uitgebracht aan curatoren van de universiteit, de besturen van de medische faculteit, sazu, antonius en het hartteam van dit ziekenhuis.

Persbericht R. U.



De OMI Mediaman zegt
— dat op het OMI van geluidsbanden duplicaten gemaakt kunnen worden op cassettetapes zonodig 4 tegelijk
— dat tevens een wisapparaat aanwezig is om geluids- of videobanden in alle formaten en cassettetapes zó te wissen dat het normale ruisniveau is verdwenen (80 dB)
— dat van eenvoudige zwart-wit tekeningen in een bepaald formaat overhead dia's gemaakt kunnen worden. U kunt er op wachten
— dat projektoren voor uitlening 2 weken van te voren besproken moeten worden. Soms is 1 week van te voren nog voldoende, maar dit kan niet gegarandeerd worden
— dat het voor ieder prettig is als opdrachten voor welk werk dan ook tijdig worden gegeven
— dat het telefoonnummer van het OMI is: 531314, intern 1314 en van de foto-afdeling: 531122, intern 1122.

Beurzen
De Stichting Nederlandsche Middenstandsbank Fonds geeft een bijdrage in de kosten van een proefschrift dat van direct belang is voor het midden- en kleinbedrijf. Inlichtingen: Stadhouderslaan 104, Den Haag.

Congressen
Van 22 tot 27 augustus wordt in de RAI in Amsterdam het zesde internationale congres voor psychodrama en sociodrama gehouden. Op het congres zal bestudeerd worden welke stimulerende faktoren er van psycho- en sociodrama uit kunnen gaan op de problemen die voortkomen uit menselijke verandering en groei.
Inlichtingen bij het fakulteitsbureau
In 'De Blije Werelt', te Lunteren, wordt van 13 tot 18 september het '2nd International Biodeterioration Symposium' gehouden. Inlichtingen bij het congressecretariaat, Lange Voorhout 16, Den Haag.

China-Sieklus
In de maand mei worden in de 'Kargadoor' een tweetal lezingen over China gehouden met medewerking van drie prominente Sinologen. De sieklus omvat de volgende drie lezingen:
Donderdag 13 mei: Prof. dr. E. Zürcher: 'De historische ontwikkeling van de Volksrepubliek China vanaf 1949'.
Donderdag 20 mei: Prof. dr. W. F. Wertheim: 'China na de Culturele Revolutie'.
Plaats: de 'Kargadoor', Oudegracht 6.
Tijd: elke avond 20.00 uur. Toegang: gratis!
Een beknopte dokumentatiemap, bevattende een artikel van elke spreker, is á raison van een gulden verkrijgbaar op de avonden bij de zaal, en verder bij 'la Poutre', Schoutenstraat 5 en in de Raadskelder.

buitengewoon interessant, uiterst belangrijk, zeer urgent

In een dorp waar ik een aantal jaren heb gewoond, zat een gemeenteraadslid jaar in jaar uit te zitten. Zijn achterban was een geheid groepje mensen, waarmee hij bijzonder hechte banden onderhield. Hij kende zijn volkje door en door, kwam op alle verjaardagen en partijen en sloeg geen vergadering over.
In de raad maakte hij er niet veel van. Hij had drie uitspraken die hij om de beurt met karakteristieke stembuigingen te beste gaf. Meestal vlak voordat hij 'voor' of 'tegen' zei. Hij zei dan 'buitengewoon interessant', 'uiterst belangrijk' of 'zeer urgent'. Dat had niets te maken met de stem die hij daarna uitbracht. Zo kon het gebeuren dat hij riep: 'zeer urgent, tegen!' Men was er aan gewend. En hij vertegenwoordigde het volk, nietwaar?
Op 25 en 26 mei gaan we een Universiteitsraad kiezen. Binnenkort verschijnen overal affiches, stickers, extra publikaties, pamfletten, etc., die u opwekken te gaan stemmen. De candidaten zijn er. Op verschillende manieren zullen ze zich aan U presenteren. Aan Uw stem ligt het mede of er mensen in de Raad komen als ons dorpsraadslid. Wie zo zijn taak opvat, valt gauw door de mand. Al met al is de universiteitsraad wel degelijk buitengewoon interessant, uiterst belangrijk en zeer urgent. Het gaat om niets meer of minder dan het toplichaam van de universiteit, dat een grote invloed krijgt op het functioneren van meer dan 20.000 mensen. Dat is geen grapje. Om maar eens één ding te noemen: de universiteit zet per jaar net zoveel geld om als de gemeente Utrecht in z'n geheel. De Raad heeft bij de besteding ervan een stevige vinger in de pap. En dat geldt van alle belangrijke zaken van de universiteit! We hebben nu de kans een college te scheppen dat op moderne wijze de universiteit kan besturen. Er is inspraak op hoog niveau gegarandeerd. De Raad wordt net zo machteloos als de apathie onder de potentiële stemmers. Dat zou jammer zijn, omdat wat de Raad kan en moet doen werkelijk buitengewoon interessant, uiterst belangrijk en zeer urgent is.
Een goede raad: stem!

AvdM

Centrum voor toegepaste wetenschappelijke kennis
Het CTWK is het centrum voor toegepaste wetenschappelijke kennis, en is zeer onlangs in Amsterdam van de grond gekomen. Doel: het realiseren van een multi-disciplinaire samenwerking tussen wetenschapsmensen, in het kader van problemen die worden voorgelegd door opdrachtgevers uit welke sektor van de maatschappij dan ook.
Het CTWK zoekt kontakt met, bij voorkeur, aan universiteiten en hogescholen verbonden, akademici, die op free-lance basis bereid zijn hun medewerking te verlenen aan het behandelen van voorgelegde problemen. De aktiviteiten zullen bestaan uit vergaderingen met andere aan CTWK verbonden medewerkers en schriftelijk rapporteren over bepaalde onderwerpen.
Inlichtingen: CTWK, Nieuwe Zijdsvoorburgwal 72, Amsterdam, tel. 248308.

R.U. Groningen krijgt opinieweekblad
Door het Stichtingsbestuur en de redaktie van de Universiteitskrant-opinieweekblad voor de Rijksuniversiteit Groningen — is een prijsvraag uitgeschreven onder leerlingen van de Groningse Akademie voor Beeldende Kunsten.
Er zullen ontwerpen worden gemaakt voor de kop van de krant, de rubriekshoofden en de algemene lay-out.
De drie beste ontwerpers zullen worden uitgenodigd in een proefnummer van de Universiteitskrant hun ontwerpen aan de praktijk te toetsen.

Evangelische Universiteits Gemeente Diensten
Zaterdag 8 mei: 17.30 uur, Cunera, voorganger pastor G. Oostvogel.
Zondag 9 mei: 10.30 uur, Janskerk, voorganger ds. N. van Egmond;
10.30 uur, Cunera, voorganger pastor G. Oostvogel;
10.30 uur, Geertekerk, voorganger ds. W. Knoppers;

10.30 uur, Doopsgezinde kerk, voorganger ds. A. L. Broer;
10.30 uur, Ev. Lutherse kerk, voorganger ds. K. G. Hage;
12.00 uur, Geertekerk, EUG, voorganger pastor G. Oostvogel;
17.30 uur, Cunera, voorganger pastor . Oostvogel;
19.00 uur, Pieterskerk, voorganger dr. M. van Minnen.
Dinsdag 11 en donderdag 13 mei: 12.30 uur, voorganger pastor G. Oostvogel.

Mededelingen
Tijdens de diensten in de eertekerk en de Janskerk is een kindercrèche aanwezig. Na deze diensten bestaat er gelegenheid tot koffiedrinken.

Nog steeds bestaat de mogelijkheid om mee te werken aan de voorbereidingen van de diensten in de Geertekerk om 12 uur en de diensten op Cunera. De voorbereidingen vinden voornamelijk plaats op donderdag 19.30-21.00 uur in de werkgroepenkamer op Cunera. Afwijkingen hiervan worden afgekondigd in de diensten, terwijl inlichtingen altijd te verkrijgen zijn bij pastor van Waveren. Men kan zowel incidenteel als blijvend meewerken.

Agenda
Donderdag 13 mei: 20.00 uur, Cunera, video-projekt, onderwerp: ouders-kinderen en hun godsdienst, ingeleid door L. Leeneman.
Tevens is men welkom op de instuif in de leeszaal vanaf 22.00 uur.

Uit het D.B. van 3 mei 1971
1. Het D.B. neemt met genoegen kennis van het feit dat er voldoende U.R. kandidaten zijn voor het wetenschappelijk personeel en niet-wetenschappelijk personeel, namelijk respectievelijk 20 en 27 kandidaten. Voor de 11 studentenzetels zijn er helaas slechts 2 kandidaten gesteld (Geneeskunde). (Bij de tweede mogelijkheid voor kandidaatstelling op 4 mei werden nog 8 kandidaten gesteld).

2. Prof. Beijers, oud hoogleraar in de diergeneeskunde, is op 85-jarige leeftijd overleden.

3. De subfaculteit psychologie van de Universiteit van Amsterdam heeft een wachtlijst ingesteld voor studenten, die hun propedeutisch examen hebben behaald, indien het totale aantal van deze studenten groter is dan 180. Men is ook elders bezig maatregelen in deze zin te treffen. In Utrecht zal zo spoedig mogelijk overleg worden gepleegd over een eventuele regeling.

4. Wijlen mevr. Barkalow Hornbeck te Washington heeft 1000 dollar nagelaten aan onze universiteit. Zij was de echtgenote van de Amerikaanse ambassadeur in Nederland, vlak na de oorlog die eredoctor was aan onze universiteit. Het bedrag wordt gaarne aanvaard en gaat naar het Universiteits Fonds.

Proefschriften
A.s. promovendi kunnen gratis inlichtingen verkrijgen over het drukken van proefschriften. Onze technische medewerker G. C. van Rijnswou is elke maandag en dinsdag van 14.00-17.00 uur, kamer 13, Boothstraat 6, Utrecht, tel. 15649 gaarne bereid alle gewenste adviezen te geven.

Medewerkers

Proefstemming Centrale Diensten
De kiezers van de centrale diensten hebben tijdens een onlangs gehouden proefstemming voor de EUR. hun voorkeur voor de volgende mensen te kennen gegeven:
drs. J. van Heyst behoorde bij 109 mensen tot de eerste keus, 62 hadden hem als tweede keus genoteerd. De heer J. J. Koning haalde 15 stemmen eerste keus, 18 tweede keus, de heer A. Korff: 98 stemmen eerste keus, 49 stemmen tweede keus, mej. W. M. V. v. Lanschot 78 stemmen eerste keus, 45 stemmen tweede keus, de heer J. J. Maree, 40 stemmen eerste keus, 74 stemmen tweede keus, de heer T. P. Storm van Leeuwen tenslotte haalde 42 stemmen als eerste keus, 32 stemmen als tweede keus.

In totaal werden 403 stemmen uitgebracht waarvan er zeven ongeldig waren.

De formele kandidaatstelling van deze zes personen is intussen gebeurd. Het aktiekomité hoopt dat de kandidaten zich voor de verkiezingen op 25 en 26 mei aan de kiezers presenteren.

VAN ALLERLEI OVER DE RIJKSAMBTENAAR

N.B. In onderstaande tekst konden slechts grote lijnen worden gegeven. Wie details wil weten, of eventuele uitzonderingen op de regel, wende zich tot zijn personeelsfunctionaris of tot de Afdeling Arbeidsvoorwaarden.

Rijksbezoldigingsregeling

Enkele veel voorkomende rangen	Schaalnr. Bezoldigings-besluit	Maandsalaris 1-1-1971	Maandsalaris 1-4-1971
Typiste	1	463— 705	468— 713
Schrijver/Steno typ./Typ. A	3	508— 859	513— 867
Adm. ambt. C 3	18	629— 962	635— 972
Schrijver A/Steno typ. A	20	705— 962	713— 972
Adm. ambt. C 2	32	667—1065	674—1075
Hoofdschrijver	39	893—1099	902—1110
Adj. commies/Adm. ambt. B 2	43	667—1168	674—1180
Adm. ambt. C 1	45	782—1168	790—1180
Adj. commies A/Adm. ambt. B 1	57	928—1306	937—1319
Commies/Adm. ambt. A 2	71	1065—1450	1075—1465
Adj. referendaris	72	1134—1450	1145—1465
Commies A/Adm. ambt. A 1	89	1272—1668	1285—1684
Hoofdcommies	103	1487—1936	1501—1956
Referendaris 2e kl.	112	1414—2176	1428—2198
Hoofdcommies A	114	1631—2176	1648—2198
Referendaris	130	1936—2577	1956—2602
Administrateur	148	2417—2997	2441—3027
Hoofdadministrateur	150	2817—3605	2845—3641
Directeur	152	3398—4334	3432—4377
Directeur	153	3717—4728	3754—4775
Secretaris-Generaal/Directeur-Generaal	—	5956	6016

Maandlonen werklieden

groep	minimum leeftijd	salaris 1-1-'71	salaris 1-4-'71	maximum leeftijd	salaris 1-1-'71	salaris 1-4-'71
1	14	179,26	181,11	23 en ouder	759,55	766,94
2	14	192,20	194,04	23 en ouder	796,51	803,90
3	17	317,86	321,56	24 en ouder	839,01	848,25
4	18	388,09	391,78	25 en ouder	885,21	894,45
5	18	388,09	391,78	26 en ouder	940,65	949,89
6	18	388,09	391,78	27 en ouder	1010,88	1021,97

Minimum-loon*
Bij 23 jaar of ouder is dit *f* 720,20/726,70 per maand.

Huwelijkstoelage*
Ambtenaren (bezoldigd volgens een schaal) van 21 jaar of ouder kunnen in aanmerking komen voor een huwelijkstoelage, gelijk aan 2 periodieke salarisverhogingen. Salaris plus huwelijkstoelage mag niet meer zijn dan het maximum van de salarisschaal, en evenmin meer dan het maximum van schaal 6 (*f* 859,—/867,— p.m.).

Kindertoelageregeling overheidspersoneel*
a voor het 1e en 2e kind: 4 pct. van de wedde (minimum *f* 51,87/52,39 maximum *f* 59,82 p.m.)
b in 1971 voor het 3e en ieder volgend kind: per kind 0,6 pct van de wedde (maximum *f* 9,— per maand per kind) als aanvulling op de kinderbijslag ingevolge de A.K.W., welke bedraagt voor:

3e kind	51,22	153,66
4e en 5e kind	68,38	205,14
6e en 7e kind	75,66	226,98
8e en volgende kind(eren)	83,72	251,16

Diensttijdbevordering/Diensttijdtoelage*
Ambtenaren en arbeidscontractanten die:
— 15 jaar onafgebroken bij het Rijk in dienst zijn;
— 6 jaar hun maximum-salaris genieten;
— zijn benoemd in een der loongroepen 1 t.m. 6 of een der salarisschalen 1 t.m. 34, kunnen bij een goede dienstvervulling, afhankelijk van de schaal/groep van salariëring,
óf worden bevorderd tot de naasthogere rang,
óf een jaarlijks oplopende toelage ontvangen van ten hoogste 3 of 4 periodieken, een en ander tot het maximum (salaris + toelage) van schaal 39 (*f* 1099,—/1110,— p.m.), indien geen naast hogere rang beschikbaar is.

Overwerk
De overwerkvergoeding bestaat uit verlof, gelijk aan het aantal uren overwerk, en een geldelijke toeslag, die al naar gelang het tijdstip waarop is overgewerkt varieert van 25 pct. tot 100 pct. van het uurloon. Indien geen verlof kan worden verleend, wordt in plaats daarvan een vergoeding gelijk aan het uurloon betaald, vermeerderd met de zojuist genoemde toeslag.

Toelage onregelmatige dienst
Als men geregeld vóór 8 uur of na 18 uur, of op zaterdag en zondag werkzaamheden moet verrichten, wordt — tenzij er sprake is van overwerk — voor elk gewerkt uur een toelage verleend, volgens de in onderstaande tabel vermelde percentages.

	0	6	8	18	22	24 uur
zondag				45		
maandag t/m vrijdag	40	20	nihil		20	40
zaterdag	40		30			40

— De toelage van 20 pct. voor de morgen- en avonduren wordt slechts verleend als de arbeid is aangevangen vóór 7 uur of is beëindigd na 19 uur.
— De toelage wordt berekend over het salaris per uur doch ten hoogste over het maximum uurloon van schaal 39.

Arbeidstijd
Voor het merendeel van het rijkspersoneel 41 1/4 uur per week; voor het rijkspersoneel ingedeeld in de loongroepen en voor de met hen samenwerkenden: 42 1/2 uur per week.
Een en ander bij een vijfdaagse werkweek.

Vakantieverlof*
Bij een maandsalaris:
a lager dan *f* 997,—/1007,— 16 (dienst)-dagen;
b van *f* 997,—/1007,— tot *f* 1238,—/1250,— 17 (dienst)dagen;
c van *f* 1238,—/1250,— tot *f* 1936,—/1956,— 19 (dienst)dagen;
d van *f* 1936,—/1956,— of hoger 23 (dienst)dagen

Een minderjarige krijgt over het kalenderjaar waarin hij een school voor dagonderwijs heeft verlaten en over het volgende kalenderjaar: 2 dagen extra verlof. Vervolgens over de jaren waarin hij nog geen 21 jaar is: 1 dag extra .
Voorts wordt het verlof verhoogd met ingang van het kalenderjaar waarin de leeftijd wordt bereikt van
30 jaar: met 1 dag 50 jaar: met 4 dagen
40 jaar: met 2 dagen 55 jaar: met 5 dagen
45 jaar: met 3 dagen 60 jaar: met 6 dagen
Voor enkele groepen van rijkspersoneel geldt een bijzondere vakantieregeling.

Vakantie-uitkering
In de maand mei van elk jaar wordt een vakantie-uitkering uitbetaald van 6 pct. van het salaris, met een minimum (voor gehuwden en voor hen die 23 jaar of ouder zijn) van *f* 643,20 (*f* 53,60 per maand)**.
Voor elk kind, waarvoor aanspraak bestaat op kindertoelage, wordt bovendien een uitkering verleend van *f* 48,84 (*f* 4,07 per maand)**

Vergoeding reis- en verblijfkosten
Voor dienstreizen ten behoeve van het Rijk wordt vervolgens bepaalde normen vergoeding van reis- en verblijfkosten gegeven.

Verplaatsingskosten*
Bij o.a. verplaatsing in het belang van de dienst of bij indiensttreding bij het Rijk, gepaard gaande met de verplichting in of nabij de (nieuwe) standplaats te wonen, kan een verhuiskostenvergoeding worden verleend. Behalve de eigenlijke verhuiskosten is hierin een bedrag aan inrichtingskosten begrepen. Laatstbedoeld bedrag is bepaald op: 10 pct. van de wedde bij eigen huishouding (met een minimum van *f* 1278,—1290,—); bij geen eigen huishouding: maximaal 4 pct. van de wedde.
In afwachting van de verhuizing kan aan gehuwden voor ten hoogste twee jaar een tegemoetkoming in de reiskosten worden verleend. Indien niet dagelijks tussen woon- en standplaats kan worden gereisd, kan een gehuwde een tegemoetkoming van 90 pct. in pensionkosten worden verleend alsmede een vergoeding van de reiskosten (éénmaal per week) voor gezinsbezoek.

Studiekosten (Tegemoetkoming in)
Ter bevordering van de studiezin is de mogelijkheid geopend voor bepaalde studies een tegemoetkoming te ontvangen in de daaraan verbonden kosten. De grootte van de tegemoetkoming is o.m. afhankelijk van de mate, waarin het dienstbelang met de gevolgde studie gediend is.

Premiespaarregeling rijksambtenaren
Ambtenaren en arbeidscontractanten, die een hoofdbetrekking bekleden en van wie het salaris niet hoger is dan het maximum van schaal 103 (*f* 1936,—/1956,— per maand) kunnen voor een bedrag van ten hoogste *f* 504,— per jaar deelnemen door:
— het sparen in geld op een bijzondere spaarrekening;
— het betalen van premies voor levensverzekering of spaarkasinschrijving;
— het betalen van hypotheekaflossingen mits met aflossingen op dezelfde hypothecaire lening reeds over 1967 werd deelgenomen aan de rijksambtenarenspaarregeling.
De premie bedraagt 25 pct. van het gespaarde bedrag.

Wachtgeld
Een ambtenaar, die niet op verzoek eervol is ontslagen, kan een wachtgeld ontvangen (o.m. bij ontslag wegens reorganisatie).
De duur van het wachtgeld is afhankelijk van diensttijd en leeftijd op het moment van het ontslag, met de mogelijkheid van verlenging tot de 65-jarige leeftijd.
Het wachtgeld is de eerste drie maanden gelijk aan het salaris incl. vakantie-uitkering, dan negen maanden 90 pct. de volgende vier jaar 80 pct. en eventueel daarna 70 pct. Tijdens de verlenging is het wachtgeld gelijk aan het uitgestelde pensioen (eerste jaar van die verlenging minimum 40 pct. laatst genoten salaris incl. vakantie-uitkering).
Samenloop van wachtgeld en inkomsten uit arbeid of bedrijf ter hand genomen na het ontslag, is mogelijk tot maximaal het laatst genoten salaris.

Uitkeringsregeling
Ambtenaren in tijdelijke dienst, die geen aanspraak hebben op wachtgeld (of arbeidscontracten op wie de Werkloosheidswet niet van toepassing is) kunnen bij onvrijwillige werkloosheid, niet te wijten aan eigen schuld of toedoen, een uitkering ontvangen:

a. bij een diensttijd van drie jaar of langer
Duur uitkering: 1/6 deel van diensttijd (max. 2 jaar).
Bedrag uitkering: 2 maanden 100 pct.; 2 maanden 90 pct.; daaropvolgende 8 maanden 80 pct. en vervolgens 75 pct.

b. bij een kortere diensttijd onder bepaalde voorwaarden
Duur uitkering: 130 dagen.
Bedrag uitkering: 80 pct. van laatst genoten beloning.

Ziekte (Aanspraken ingeval van)
Ingeval van ziekte wordt het salaris van een ambtenaar in vaste dienst gedurende 18 maanden doorbetaald; daarna ontvangt hij 80 pct. van zijn bezoldiging.
Een ambtenaar in tijdelijke dienst of een arbeidscontractant ontvangt gedurende 12 maanden vol salaris; daarna 80 pct.

Tegemoetkoming in ziektekosten (zgn. 5 pct.-regeling)
Een ambtenaar kan in aanmerking komen voor een tegemoetkoming in noodzakelijk gemaakte ziektekosten voor zichzelf en zijn gezin, wanneer deze kosten (incl. ziektekostenpremie minus tegemoetkoming Interimregeling ziektekosten) over een aaneengesloten tijdvak van 12 maanden meer bedragen dan 5 pct. van zijn salaris en hij in voldoende mate tegen ziekterisico's verzekerd is geweest.

Interim-regeling ziektekosten
Volgens deze regeling wordt jaarlijks een uitkering betaald als tegemoetkoming in de premie, verschuldigd voor vrijwillige verzekering tegen het risico van ziektekosten.
Het bedrag van de uitkering wordt elk jaar opnieuw vastgesteld.

Ontslag (Opzegtermijn bij)
Als opzegtermijn bij ontslag geldt:
— Ingeval van ontslag op eigen verzoek van een ambtenaar in vaste of tijdelijke dienst; in beginsel één tot drie maanden; ingeval van ongevraagd ontslag van een ambtenaar in tijdelijke dienst: één tot drie maanden, afhankelijk van de duur van het dienstverband;
— voor een arbeidscontractant: bij een dienstverband, korter dan twee jaar: één maand; anders twee maanden.

Leeftijdsgrens
In het algemeen geldt voor functies bij het Rijk, dat het dienstverband wordt beëindigd met ingang van de eerste van de maand, volgende op die waarin men 65 jaar wordt.

Functioneel leeftijdsontslag
Voor bepaalde functies o.a. verplegend-, brandweer- en politiepersoneel geldt een zgn. functioneel leeftijdsontslag:

ontslag bij het bereiken van de leeftijdsgrens die voor een bepaalde functie is vastgelegd, met recht op een uitkering tot de leeftijd van 65 jaar is bereikt. Deze uitkering bedraagt gedurende 5 jaar aansluitend op het ontslag 80 pct. van het laatste salaris incl. vakantie-uitkering. Bij een voor pensioen geldige diensttijd van 30 jaar of meer op de dag van ingang van het ontslag wordt het bedrag van deze uitkering verhoogd.
Na vijf jaar bedraagt de uitkering 70 pct. van de laatstgenoten wedde, incl. vakantie-uitkering.
Wanneer men na ontslag inkomsten gaat genieten uit arbeid of bedrijf wordt, afhankelijk van de leeftijd, een eventuele overschrijding van het laatste salaris geheel of gedeeltelijk op de uitkering in mindering gebracht.

Pensioenregeling*
Ouderdomspensioen:
In het algemeen heeft men uitzicht op ouderdomspensioen op 65-jarige leeftijd.
Het bedraagt in het algemeen per voor pensioen geldig dienstjaar — max. 40 jaren — 1,75 pct. van het gemiddeld ambtelijk inkomen over de laatste twee volle kalenderjaren actieve dienst. Als dat gemiddelde niet hoger is dan *f* 14.233,—/14.376,—, bedraagt het per dienstjaar 2 pct. over de eerste *f* 7.117,—/7.188,— en over de rest 1,75 pct.
Per dienstjaar wordt 2 pct. van het algemene ouderdomspensioen (A.O.W.) ingebouwd.**
De tijd, gedurende welke aanspraak bestaat op wachtgeld, uitkering krachtens de Uitkeringsregeling of krachtens de Regeling uitkering wegens functioneel leeftijdsontslag, telt onder bepaalde voorwaarden gedeeltelijk mede als pensioendienstijd.

Invaliditeitspensioen:
Bij ontslag wegens ongeschiktheid op grond van ziekten of gebreken bestaat recht op invaliditeitspensioen. Het wordt berekend als het ouderdomspensioen, met — afhankelijk van de mate van algemene invaliditeit — tot het bereiken van de 65-jarige leeftijd:eventueel een aanvulling tot max. 80 pct. nadien: een opslag op basis van onvoltooide diensttijd, afhankelijk van de mate van algemene invaliditeit.

Weduwen- en wezenpensioen:
Bij overlijden heeft de weduwe recht op weduwenpensioen dat 5/7 bedraagt van het ouderdomspensioen van de echtgenoot; bij overlijden in actieve dienst vóór het 65ste jaar wordt het berekend naar het ouderdomspenioen dat de echtgenoot zou hebben gekregen bij doortelling van zijn diensttijd tot het einde van de maand, waarin hij 65 jaar zou zijn geworden.

Bij ontslag vóór het 65ste jaar van gehuwd, gehuwd geweest of huwend vrouwelijk personeel en van emigranten, kan op verzoek (binnen één jaar na ontslag) het pensioenuitzicht worden vervangen door een uitkering-ineens mits de voor pensioen geldige diensttijd niet meer dan 7 jaar is.

De pensioenen komen ten laste van het Algemeen burgerlijk pensioenfonds. Aantal gepensioneerden ong. 250.000. Aantal personen voor wie de Algemene burgerlijke pensioenwet geldt ong. 700.000.
Pensioensom in 1969: *f* 1500 miljoen (waarvan i.v.m. de inbouw van de A.O.-W./A.W.W. in de ambtelijke pensioenen *f* 1.050 miljoen ten laste van het A.B.P. en *f* 450 miljoen ten laste van A.O.W.-A.W.W.).
Sinds 1 januari 1963 zijn de lopende ambtelijke pensioenen verhoogd met:
1-1-64 12,77% 1-1-67 7,27% 1-7-69 1,9 %
1-7-64 1,75% 1-7-67 1,44% 1-1-70 5,19%
1-1-65 9,33% 1-1-68 5,16% 1-1-71 5,93%
1-1-66 9,52% 1-1-69 6,25% 1-4-71 1 %
Minderjarige kinderen hebben recht op wezenpensioen dat berekend wordt als het weduwenpensioen, maar 1/7 bedraagt voor halve en 2/7 voor volle wezen.

Weduwen- en wezenpensioen samen mogen niet meer zijn dan het ouderdomspensioen waarvan zij zijn afgeleid.
Per dienstjaar wordt 2 pct. van A.O.W. of algemeen weduwenpensioen (A.W.W.) ingebouwd.**

De pensioenen zijn welvaartsvast.

De pensioenpremie bedraagt 24 pct. Het ten laste van het personeel komende deel van deze premie bedraagt 10 pct. van het ambtelijk inkomen per maand, nadat dit is verlaagd met *f* 463,—.
Bij ontslag vóór het 65ste jaar blijft uitzicht bestaan op ouderdomspensioen, weduwen- en wezenpensioen, evenredig aan de werkelijke dienstijd en welvaartsvast.

* Waar achter elkaar 2 bedragen zijn vermeld, gescheiden door een schuine streep (/), geldt het eerste per 1-1-1971 en het tweede per 1-4-1971.

** Deze bedragen zullen per 1 mei 1971 worden herzien.

*** Indien de grondslag voor de berekening van het pensioen lager is dan *f* 9.490,—/9.586,— wordt het inbouwbedrag enigszins verlaagd.

Studenten

Student-assistenten opgelet!
Bij afloop van uw arbeidsovereenkomst als student-assistent, bent u niet meer verzekerd tegen ziektekosten, tenzij u aanspraak heeft op een uitkering krachtens de Werkloosheidswet.
Wenst u nadere informatie teneinde de kontinuïteit van uw ziektekostenverzekering te waarborgen vraag dan de folder 'Ziektekostenverzekering student-assistenten, 'alsmede hun eventuele aanspraken op een uitkering krachtens de Werkloosheidswet',
verkrijgbaar bij Bureau Rechtspositieregelingen, Kromme Nieuwe Gracht 29, kamer B 30, tel. 335722 toestel 230 of 236.

geslaagd

Kandidaat godgeleerdheid: A. Schilder, Kampen; A. C. den Hollander, Hansweert; R. F. J. Beltman, Zutphen; H. J. Stoutjesdijk, Amsterdam; C. J. van der Spruit, Den Haag.

Doctoraal godgeleerdheid: mevr. E. de Wal-Wolf, Tilburg.

Kandidaat Duitse taal- en letterkunde: A. J. F. L. van den Hout, Utrecht; P. B. Meijboom, Apeldoorn; mej. J. P. van der Kuil, Rotterdam: U. Bilger, Breukelen; A. J. van Teeffelen, Utrecht; E. Ph. C. M. van de Voort, Baarn.

Doctoraal Engelse taal- en letterkunde: mej. J. C. Weehuizen, Werkhoven.

Doctoraal rechtsgeleerdheid: W. S. Bos, Sliedrecht; J. A. van Laar, Overberg: A. J. B. Ross, Zevenaar; mej. M. Sjenitzer, Utrecht.

Doctoraal rechtsgeleerdheid: C. J. A. van Hooft en J. Millaard, Utrecht.

Doctoraal rechtsgeleerdheid vrije studierichting: J. C. F. V. Tierolff, Utrecht.

Kandidaatsexamen sociologie: C. F. L. M. Heerkens, Herten; mevr. Y. Kniep-Zelders, Utrecht; mej. H. bij 't Vuur, Zeist.

Doctoraal sociologie: M. H. J. Buiting, Deventer; S. J. van Driel, Rotterdam; C. O. W. Dubbelman, Utrecht; G. R. A. de Jong, 's-Gravenhage; H. N. Jongerius, Houten; A. A. Klumper, Gouda; mevr. H. Slotter-Sax, Delft: G. van Staveren, Utrecht.

Dierenarts: M. J. M. van den Broek, Rotterdam.

Semi-arts: J. A. Gevers Leuven, Utrecht; mej. J. A. Kievit, Stellendam; W. M. F. Ritzen, Heerlen; J. E. Thies, Utrecht; T. V. Westrik, Zeist.

Arts: mevr. C. W. Baart de la Faille-Horst, Oosterbeek; R. A. Kalmeijer, Utrecht; mevr. M. D. Pos-Kooistra, Vleuten; W. van Pelt, Zeist; H. T. M. ter Beek, Amersfoort; C. G. J. van den Beld, Heelsum; D. Kemp en S. F. van Maren, Utrecht.

Kandidaat opvoedkunde: mej. M. L. Deekman, Utrecht; M. J. J. Langermans, Haaren N.B..
Doctoraal opvoedkunde: M. H. van Aalst, Utrecht; J. T. van den Broek, Breda; W. L. C. Brunnings, Bilthoven; mevr. J. M. Evers-de Lijster, Dieren; A. M. C. van der Geld, Rosmalen; M. G. H. Hennissen, Tilburg; L. P. Kruithof, Utrecht; mej. G. M. M. Padberg, Amsterdam.

Kandidaat andragogiek: A. J. M. Koper, Amsterdam.

Doctoraal andragogiek: G. J. F. Frissen, Geleen (cum laude).

Kandidaat psychologie: L. G. M. Bedaux, Eindhoven; W. Gorissen, Utrecht; G. J. C. Hofman, Middelburg; mej. B. J. M. P. Hupperts, Bosch en Duin; mej. P. T. Kettenis, Utrecht (cum laude); H. E. Knibbe, Utrecht; mevr. V. V. H. Kortmann-Verviers, Zeist; A. F. Kuipers, Utrecht; E. J. D. van Mameren, Arnhem; C. M. A. Schuurman, IJsselstein; K. E. van de Velde, Utrecht.

Doctoraal psychologie: mej. C. M. J. Baggen en R. F. Bleekrode, Utrecht; R. J. M. F. Chênevert, Bunnik; F. J. S. Donker en mevr. O. R. van Embden-Wolff, Utrecht; mej. N. Enderlee, De Bilt; J. A. M. Gooskens, Utrecht; J. H. Lensink, Bilthoven; mevr. P. C. Plooij-van Gorsel, mevr. W. M. Reeder-Giele en G. P. Reesink, Utrecht; F. B. Sanders, Amsterdam; A. van der Voorde, Utrecht.



bureau sportzaken en bestuur u.s.s. zijn verhuisd naar maliestraat 1a telefoon 1 52 64

Soft en Honkbal (rectificatie)
De sporten soft- en honkbal vangen a.s. maandag aan op het sportpark Aziëlaan van 17.00-19.00 uur o.l.v. de heer van Hulssen.

Volleybal
Zaterdag 17 april was een blijde dag voor de Utrechtse Studenten Volleybal federatie. Bij het zaterdag gehouden promotietoernooi promoveerden zowel het eerste en tweede damesteams en het eerste en tweede herenteam. Bij de dames moest USS—2 met CITO—2, Boni en SVV—2 strijden om 1 plaats in de eerste klasse. Na twee wedstrijden was de zaak al bekeken: USS—2 was onbereikbaar kampioen. Het eerste damesteam nam afscheid van de eerste klasse in een zeer spannende en lange wedstrijd tegen SVV—1, die met 3—2 gewonnen werd. USS—1 komt volgend jaar uit in de overgangsklasse. Al eerder had het derde damesteam de eerste klasse bereikt door kampioen te worden in haar poule. Bravo dames.
En toen de heren: USS—2 dat na een moeizame competitie-strijd toch nog als tweede was geëindigd in zijn poule moest met SDO—, LYNX en Valbovol—4 strijden om één 1ste klasse plaats. De eerste set tegen LYNX werd prompt verloren; dit had een schokkend effect en de wedstrijd werd dan ook gewonnen. De volgende wedstrijd was tegen VALbovol dat op indrukwekkende manier gewonnen had van SDO. Deze tegenstander veruit de sterkste van de drie, inspireerde wel en moest dan ook in de tweede set het hoofd al buigen. De laatste wedstrijd had een formaliteit moeten zijn, maar dit niet te peilen USS—2 wist de eerste set te verliezen en won met veel moeite de twee laatste sets. Speltechnisch kwam USS—2 een eerste plaats toe, maar het zal volgend jaar wat minder wispelturig moeten spelen. De absolute topper van de middag was wel het gevecht tussen USS—1 en VALbovol—3. Er werd om ieder punt geknokt. USS—1, gecoached door dhr. van der Pols, tot vorig jaar nog trainer van Valbovol, moest de eerste set laten gaan, maar pakte de tweede. De derde was weer voor Valbovol en de Vierde voor USS. Toen de beslissende set. Na een 6—1 voorsprong te hebben opgebouwd, werd de USS ingehaald door Valbovol met 6—7, welke voorsprong door Valbovol werd uitgebouwd tot 11—7. Maar toen kwam de bezieling over USS. Alle kracht werd verzameld en dat resulteerde in een daverende 15—13 overwinning. Grote vreugde bij de USS en droevenis bij Valbovol dat twee van haar teams de weg naar de promotie versperd zag door de pupillen van haar vroegere trainer.
Een compliment voor de heer Van der Pols is dan ook wel op zijn plaats. Ook de zo vaak verguisde praeses van USVF Emiel Pinkse, die zich die dag voor meer dan 100 pct. had gegeven kon met een stralend gezicht op de vraag wat hij van volleybal vond, antwoorden: Proost.

Zaalvoetbal
Intra-universitaire competitie. Uitslagen 29—3: Dental Boys—F.C. Psychologen 3—6; Proletarische Voorhoede—S.S.R. 2—2; UVSV—HADK 3—3; 5—4 '71: Unitas—FC Paal 5—1; FD '67—Sphaerinda 3—5; Bohlen-Groep G 8—4. 19-4-'71: Spaerinda—Dental Boys: 4—4; FC Paal—FD'67 1—1; SSR—UVSV 3—3. De stand is als volgt: Kampioenspoule: Unitas 3—5; FD'67 4—5; FC Paal 4—5; Sphaerinda 4—4; FC Psychologen 3—2; Dental Boys 4—1; Runners-up poule: SSR 4—6; Bokken 3—4; UVSV 4—4; HADK 3—3; Prol. Voorhoede 3—3; Groep G 3—0. De laatste avond, waarop naar alle waarschijnlijkheid de beslissing zal vallen, is op 10 mei a.s. Komt allen Uw favorieten aanmoedigen. Aanvang 21.00 uur in de sporthal 'De Veiling' aan de Croeselaan.

Uw mening over morgen
De International Advertising Association organiseert een prijsvraag. Het is de bedoeling dat jonge mensen tot dertig jaar hun mening formuleren over: De verantwoordelijkheid van de (internationale) reclame in de zeventiger jaren.
De schrijver van de bekroonde bijdrage wordt in de gelegenheid gesteld tijdens een door de I.A.A. bekostigd werkbezoek van tenminste één week bij één of meer internationale chapters zijn referaat toe te lichten.
Bovendien zal het werkstuk onder de aandacht van alle chapters over de hele wereld worden gebracht. Iedere serieuze deelnemer ontvangt een konkreet kommunikatie-geschenk.
De I.A.A. kan de ingezonden werkstukken eventueel publiceren. Inlichtingen bij: Fons Kuyer, tel. 040-60.000 toestel 84175; Johan Laman Trip, tel. 020-429922; Rob Riphagen 020-66233.

Utrecht Moreel N.S.K.-winnaar
Op woensdag 7 en donderdag 8 april werden op het prachtige sportcomplex van de T.H. Twente de Nederlandse Studenten Kampioenschappen gehouden. Ook Utrecht was met een zeer grote ploeg aanwezig. Met goed resultaat: In het totaalklassement een vierde plaats. Geen eerste plaats dus maar Utrecht kan zich met recht althans moreel winnaar noemen. Wegens moeilijkheden met de N.S.K.-Commissie hebben nl. onze schermers niet meegedaan. Hadden zij wel meegedaan dan was Utrecht zóveel in het totaalklassement gestegen dat de no. 1 van nu, Groningen, ruimschoots verslagen zou zijn. Extra vermelding verdienen de judoka's en de zwemsters die ieder in hun sport universitair kampioen werden.
Einduitslag totaal: 1. 1960 pnt.: Groningen; 2. 1908 pnt.: A,dam-GU; 3. 1839 pnt.: Leiden; 4. 1726 pnt.: Utrecht; 5. 1683 pnt.: Delft; 6. 1448 pnt.: Nijmegen; 7. 1122 pnt.: Rotterdam; 8. 1037 pnt.: Twente; 9. 1011 pnt.: A'dam-VU; 10. 935 pnt.: Eindhoven; 11. 790 pnt.: Tilburg en 12. 723 pnt.: Wageningen.

Uitslagen per sport:
badminton dames: 1. Gron.-Utrecht vijfde; heren: 1. A'dam-GU-Utrecht 9e;
basketball dames: 1. A'dam-GU-Utrecht 2e; heren: 1. A'dam-GU-Utrecht 11e;
hockey dames: 1. Gron.-Utrecht derde; heren: 1. Gron.-Utrecht achtste;
judo 1. Utrecht;
tafeltennis dames: 1 A'dam-VU-Utrecht 2e; heren: 1. Leiden-Utrecht 5e;
zeilen 1. Delft-Utrecht 2e;
voetbal 1. Nijmegen-Utrecht derde;
volleybal dames: 1. Nijmegen-Utrecht 2e; heren: 1. Leiden-Utrecht 6e;
waterpolo: 1. A'dam-GU-Utrecht 7e;
zaalhandbal: 1. Tilburg-Utrecht 6e;
zwemmers dames: 1. Utrecht; heren: 1. A'dam-GU-Utrecht 8e.

Parachutespringen
Op dinsdag 11 mei 20.30 uur zal er op Veritas een film- en informatieavond plaatsvinden, die inlichtingen verschaft over de mogelijkheden om te gaan parachutespringen. Iedereen is welkom en de toegang is gratis. Heb je belangstelling, maar ben je verhinderd: een berichtje aan U.S.S. postbus 2171 Utrecht onder vermelding parachutespringen, is voldoende om uitgebreide informatie te ontvangen.

eettafels

Mensa—Menu
Maandag 10 mei. Runderlapje, spinazie, gekookte aard. Kerrieragout, doperwten, gekookte aardappelen.
Dinsdag 11 mei. Beefburger, sperziebonen, andijvie, frites, gekookte aardappelen.
Woensdag 12 mei. Cotelette, kool-kerriesaus, gestoofde prei, gekookte aardappelen. Bami-goreng.
Donderdag 13 mei. Nasi-goreng met spiegelei, kroepoek, augurk. Gebakken lever, worteltjes, appelmoes, gek. aard.
Vrijdag 14 mei. Gebakken vis, sla, gekookte aardappelen. Slavink, bietjes, aardappelenpurée.
Zaterdag 15 mei. Gehakt, rodekool, worteltjes/doperwten gekookte aardappelen.
Zondag 16 mei. Varkensschnitzel, snijbonen, appelmoes, gekookte- gebakken aardappelen.
Universiteitshuis. Lepelenburg 1. Basismaaltijd 1,80.

Menu eettafel s.s.r:
Maandag, 10-5 Vermecellisoep, fricandel, andijvie, aard., doperwten, vla of fruit. Dinsdag 11-5: groentesoep, sla-

vink, wortelen, rabarber, aard., [illegible]melvla of fruit. 12-5: Woensdag: [illegible]lashsoep, runderlapje, sla, sperziebonen, aard, Yoghurt. Donderdag, 1-5 Aspergesoep, kip, appelmoes, doperwten, aard., vla. 14-5: Vrijdag: Tomatensoep, gebakken vis, gemengde groentesla, frites, yoghurt of vla.

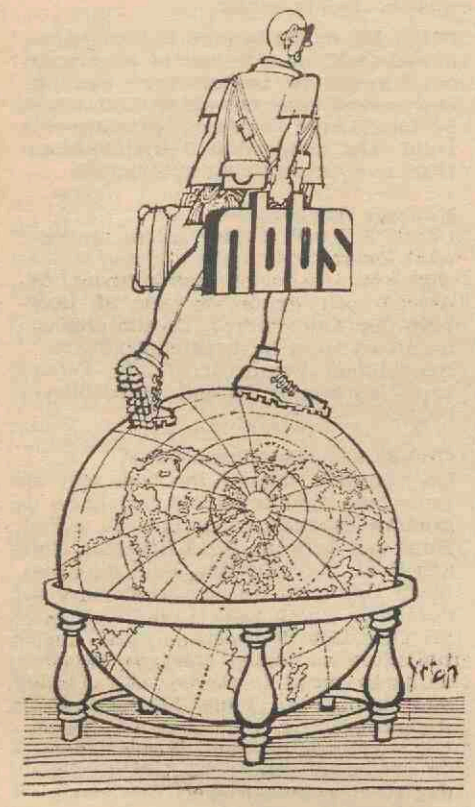

NBBS-Utrecht
Met stip: nog steeds Arrangement Tunesië, prijs *f* 590,—. Geen uitgesproken toeristencentrum, wel echt Tunesisch (met klein westers accentje).
Het arrangement Blanes loopt vol, wees er dus op tijd bij!
Noodkreet van Schiphol: vergeet je SIC (Student Identity Card) niet als je gaat vliegen, de controle erop is streng! Je kunt hem iedere dag halen aan onze balie; neem dan mee: een pasfoto, collegekaart of ander bewijs van opleiding en *f* 2,—. Overal ter wereld erg handig.
Boekingen in Utrecht uiterlijk 14 dagen van te voren, anders moet je naar Leiden of Amsterdam.
De Rusland-tours gaan niet door i.v.m. moeilijkheden met Russisch Studenten Reisbureau 'Spoetnick', volgende week komen hiervoor nieuwe alternatieven!

Student is vakidioot
Terwijl je als student je uiterste best doet om de verplichte tentamens af te leggen die in deze maanden op het studieprogramma prijken, zijn er van die mensen die je dat nog kwalijk nemen ook. Zij vergeten dan dat veel studenten de afgelopen maanden hard hebben gewerkt en plezierig hebben gediscussieerd over een aantal onderwerpen die misschien helemaal niets met hun studie te maken hadden: film, psychologie, bejaardenzorg, Zuid-Afrika, Marcuse of Monumentenzorg. Er zijn rapporten geschreven, akties ondernomen, cursussen gehouden.
Ook voor het nieuwe jaar 1971/1972 is een dergelijk programma in voorbereiding. Een programma, samengesteld door ieder die mee wil helpen; waaraan deelgenomen wordt door iedereen die interesse heeft. Nu gaat het er nog om het programma samen testellen.
Zo goed als bij de uitvoering van het programma hebben we nu ook uw hulp nodig bij de voorbereiding van het programma. De sektie groepenwerk van de Commissie Vormingswerk roept iedereen op om zijn of haar steentje bij te dragen. Het gaat daarbij om het volgende: kent u een onderwerp dat volgens u de moeite waard is om met een aantal andere personen in het komende jaar te bespreken of te bestuderen. Het onderwerp zou moeten liggen op een van de volgende terreinen: Mens & Ruimte, Kultuur, Onderwijs, Politiek, Filosofie, Religie, Sociale Hulp.
Misschien bent u in staat volgend jaar zelf zo'n groep te begeleiden. Dat betekent, dat u eenmaal in de twee of drie weken met andere geïnteresseerden bezig bent. Als groepsleider krijgt u daarvoor bovendien nog een korte training aangeboden.
Ook als je zelf geen onderwerp 'weet', ken je wellicht anderen die geïnteresseerd zijn of die alleen een groep willen begeleiden.
In al die gevallen graag een berichtje aan het Bureau Vormingswerk, Kromme Nieuwe Gracht 29 in Utrecht (030-335722). Laat het niet aan jou liggen dat anderen een student gemakkelijk een vakidioot noemen.

studentenhaver

VCSB
Het bestuur van de vcsb is als volgt samengesteld:
Marijke Overbeek, praeses; Elly Boeles, ab-actis; Jan de Jong, quaestor; Peter Chen, vice-praeses; Siets Padmos, vice-ab-actis; Sjoerd Pieterse, lid.

N.V.S.H. depot
Het middelen depot van de N.V.S.H. uit de Oudwijkerdwarsstraat 78, is verhuisd naar de Zandhofsestraat 103.
Open: dinsdag en donderdagavond, 17-19 uur, en verder als we thuis zijn.

FUG-agenda
Vrijdag 14 mei: SSR: Kabaretaria feest, 21.00 uur: Kabaret Ivo de Wijs. 23.00 uur: Disko-Pop-Freek en de Veling Band. SSR-leden: gratis, overigen: *f* 1,00.

Tripod-test
De Tripod-test zal, in tegenstelling tot wat verleden jaar werd gesteld, dit jaar niet worden afgenomen. De studenten, die in 1970 aan deze testafname deelnamen, werden allen persoonlijk van dit besluit op de hoogte gesteld. (Namens de werkgroep, drs. J. Gerritsma, afd. onderwijsontwikkeling).

Onderwerpen koffietafelpraatjes Sokrates
19 mei: Hans Achterhuis over Camus; 26 mei: Release; 2 juni: Sjef Theunis over Spanje. De broodmaaltijden zijn van 6 tot 8 op de zolder van het U-huis. Kosten *f* 1. Iedereen is welkom!

Faculteiten

Rechten

Vacatures studentassistenten micro-economie
Ten behoeve van het kandidaatsonderwijs micro-economie worden met ingang van 1 september 1971 enige studentassistenten gevraagd.
De functie omvat het begeleiden van eerstejaars tijdens bandcolleges, vragenuren en werkgroepbijeenkomsten.
Voor deze functie worden gevraagd studenten die meer dan gewone belangstelling hebben voor en inzicht in bedrijfseconomie en prijstheorie, bovendien over voldoende didactische en organisatorische kwaliteiten beschikken. Zij dienen het kandidaatsexamen met goed gevolg te hebben afgelegd.
Meer informatie wordt op aanvraag toegezonden (tel. 030-20647).
Belangstellenden worden verzocht zich aan te melden op donderdag 3 juni, dinsdag 8 juni en donderdag 10 juni, telkens van 10.00-13.00 uur, op het Economisch Instituut, Boothstraat 1c, kamer 110.

Excursie Schiphol
Mevr. mr. I. H. Ph. Diederiks-Verschoor stelt zich voor op vrijdag 14 mei a.s. een excursie naar Schiphol te organiseren.
Vertrek bus Maarse en Kroon om 8.25 uur van Jaarsbeursplein, Croeselaan.
Plaats van samenkomst; 10.00 uur bij Verkeerstoren Schiphol.
Bezichtiging verkeerstoren, bezichtiging vrachtafd. Gezamenlijke eenvoudige lunch voor eigen rekening. Voordracht van mr. C. H. Goekoop over juridische aspecten van de luchthavenexploitatie.
Rondleiding door stationsgebouw (air lord system etc.). Einde excursie om ong. 17.00 uur.
Gaarne zo spoedig mogelijk opgave bij mevr. Diederiks, Leestraat 43, Baarn, tel. 02154-3520.

Beurzen voor zomercursus
De Belgische regering stelt drie beurzen beschikbaar voor hen, die wensen deel te nemen aan het vijfde Europese Seminarie voor Kunst en Beschaving, welke van 19 tot 31 juni te Gent zal worden gehouden. Aanvragen indienen vóór 10 mei 1971 op het fakulteitsbureau.

Kinderrecht
Prof. Hudig is van 7 juni tot 28 juni met vakantie. Voor tentamens kontakt opnemen met mej. dr. Rijksen op het Criminologisch Instituut.

Examen Staatsrecht B I
Op 10 juni 1971 zal schriftelijk examen staatsrecht basisdoct. I worden afgenomen van 10-12 uur in Tivoli. Ten behoeve van hen die aan bovengenoemd examen deelnemen zullen vanaf 17 mei doorvraaguren gehouden worden, waarbij met groepen van 15 à 20 studenten vragen en problemen die bij de bestudering van de stof zijn gerezen worden doorgenomen. In beginsel zal elke groep één doorvraaguur van twee uur en twee doorvraaguren van één uur bijwonen.
In de periode van 17 mei tot en met 4 juni zal bovendien een serie van drie werkcolleges van elk twee uur worden gegeven, waarin de tot de examenstof behorende arresten zullen worden behandeld. Opgave voor de doorvraaguren en de arrestencolleges kan vanaf 7 mei geschieden bij het secretariaat van het Instituut voor staats- en administratiefrecht, Maliesingel 41.
Vanaf 7 mei kunnen bij het secretariaat van het Instituut enkele syllabi worden afgehaald die een deel van de examenstof begeleiden. Nogmaals wordt erop gewezen dat voor studenten die tweemaal voor het schriftelijk examen staatsrecht B I zijn of worden afgewezen de mogelijkheid bestaat het examen — indien gewenst — mondeling af te leggen. Dit mondelinge examen zal uitsluitend worden afgenomen rond het tijdstip van het eerstvolgende schriftelijke examen. In het komende semester zal op een nog nader te bepalen datum in september opnieuw schriftelijk examen staatsrecht B I worden afgenomen.

Geneeskunde

Gepromoveerd
Mevrouw F. de Maat-Bleeker, Park Arenberg, De Bilt, promoveerde tot doctor in de geneeskunde op het proefschrift: Inhalatie-allergie en desensibilisatie bij constitutioneel eczeem. Promotor was prof. dr. L. H. Jansen, gewoon hoogleraar in de huid- en geslachtsziekten.

Het kandidaatsexamen geneeskunde Besmettingsleer
In overeenstemming met de wens van een aantal studenten zal op vrijdag 4 juni des morgens om 10.30 uur gelegenheid zijn tot het stellen van vragen over de stof van het kandidaatsexamen in de Besmettingsleer. De bijeenkomst zal gehouden worden in de collegezaal van het Laboratorium voor Microbiologie, Catharijnesingel 59.

Stencilcentrale MSFU
Catharijnesingel 91; geopend: di., wo. do., van 12.00 tot 13.00 uur.
Voor de laatste keer dit studiejaar een, nu volledig, overzicht van de aanwezige stencils:
1e jaar: vragenlijst anatomie, histologie en chemie;
2e jaar: biochemie van het bloed, vragenlijst anatomie; 3e jaar: farmacologie, mazelen, vragenlijsten van '69 en '70 en vragenlijst farmacologie; 4e jaar: mazelen, gastroenterologie IV t.m. VII, vragenlijst farmacologie, D1 vragen, farmacologie-collegestencils; 5e jaar: verloskunde collegestencils (niet volledig), therapie- en klinische colleges, neurologiedictaat, fantoomcursus, en de Schoonhovendictaten alg.- en speciale chirurgie, psychiatrie, spec. pathologie alg. verloskunde.
Waarschijnlijk is de centrale in de examenperiode gesloten; het is dus raadzaam (!) vóórdien zich van de benodigde dictaten te voorzien.

D I examen geneeskunde
In afwijking van wat in de groene gids staat vermeld, zal het doctoraal examen Besmettingsleer alleen schriftelijk worden afgenomen. Het mondeling examen komt dus te vervallen.

Wisk. en Natuurwetenschappen

Gepromoveerd
A. Graveland, Molenkamp 10, Bennekom, promoveerde tot doctor in de wiskunde en natuurwetenschappen op het proefschrift: Modificatie van de lipoxygenase reactie door glutine in tarwe. Promotor was prof. dr. J. Boldingh, buitengewoon hoogleraar in de organische scheikunde.

Cum laude
Dr. H. Visscher, Pieterskerkhof 15 bis, Utrecht, promoveerde cum laude.

■ Wiskunde, sterrenkunde en natuurkunde

Tentamen Statistische Mechanica
Op maandag 17 mei a.s. zal er om 14.00 uur in de grote collegezaal van het Fysisch Lab. nogmaals gelegenheid zijn tentamen af te leggen over het college Statistische Mechanica van Dr. B. U. Felderhof (2e semester 1969-70). Opgave vóór 14 mei a.s. bij de administratie van het Instituut voor Theoretische Fysica, Maliesingel 23, tel. 25751.

Tentamen-test chemie fysici N2
Op donderdag 27 mei a.s. zal er gelegenheid zijn het tentamen chemie voor N2-studenten af te leggen. Tevens kunnen zij die op 7 april j.l. aan de eerste test hebben meegedaan, de tweede test (college fys. Chemie) afleggen.
Men dient zich voor tentamen c.q. test aan te melden middels de intekenlijst welke gereed ligt op de administratie van het Analytisch Chemisch Laboratorium, Croesestraat 77A. Aanmelding tot uiterlijk 21 mei.
Tentamen en test worden afgenomen in de collegezaal van het A.C.L. Croesestraat 77A. Aanvang 14.00 uur precies.
Voor inlichtingen wende men zich tot Dr. W. M. A. Smit, A. C. L., tel: 880611 toestel 14.

Blokpracticum chemie voor N2, G1, G2, G3
Het scheikunde practicum voor fysici N2 en geologen G1-3, aangekomen in 1969, begint maandag 30 augustus 1971 op de P-zaal van het Analytisch Chemisch Laboratorium, Croesestraat 77A.
Men dient zich hiervoor aan te melden middels de intekenlijst welke gereed ligt op de administratie van het bovengenoemd laboratorium. De inschrijving sluit 25 juni.
De duur van het blokpracticum is twee weken. Werktijden: 9.00-12.15 en 13.45-17.15 uur. Benodigdheden: witte jas, doek, ca 20,— voor practicumhandleiding, waarborgsom etc.
Inlichtingen: dr. W. M. A. Smit, A.C.L., tel: 880611 toestel 14.

Verhuizing
Met ingang van 1 juni zal de afdeling didaktiek van het fysisch laboratorium niet langer meer aan de Leidseweg 93d gehuisvest zijn, maar overgaan naar het Transitorium I, Leuvenlaan, De Uithof, tel. 539111.

■ Scheikunde

Spreekuur prof. Overbeek
Prof. Overbeek is verhinderd maandag 24 mei a.s. zijn spreekuren te houden. Voor spoedzaken kan men telefonisch een andere datum afspreken. Tel. 030 - 331514.

Proefwerk algemene chemie II
Het eerstejaars proefwerk algemene chemie II voor studenten van de richtingen S1, 2, 3, 4, MO-As, MO-An G3 en G5 heeft plaats op maandag 14 juni 1971 van 9.00-12.00 uur in de onderstaande zalen van Transitorium II Heidelberglaan 2 in de Uithof.
11.21.07 (A t.m D); 12.04.04 (E t.m H); 12-21-07 (I t.m. L);24.04.04 (M t.m. R);00.04.04 (S en T); 00.04.08 (U t.m. Z)
Men dient zich voor dit proefwerk voor 1 juni a.s. op te geven bij voorkeur door in te tekenen op de lijsten, die zijn opgehangen op de B-zalen van het Analytisch Chemisch Laboratorium, desnoods schriftelijk aan het bureau van de subfaculteit scheikunde, Croesestraat 77A, onder vermelding van naam, laboratorium nummer, studierichting en adres, waarheen de uitslag moet worden gezonden.

Rectificatie tentamen anorganische chemie
Voor groep 2, d.w.z. de studenten die hun studie begonnen zijn in 1968 en het college 1969-1970 hebben gevolgd (Schuiling, van Gool, van Dillen) geldt ook de in 'U' van 23 april 1971 onder 1b genoemde tentameneis n.l. J. Smittenberg, collegedictaat Fasenleer uitgave A.C.L., m.u.v. de hoofdstukken 8, 10, 11 en 46 echter wel 8,5.

Tentamen biochemie voor de 3e jaars chemici
Op vrijdag 4 juni 1971 zal een schriftelijk tentamen biochemie voor 3e jaars chemici worden afgenomen in de hal en collegezaal van het Analytisch Chemisch Laboratorium, aanvang 14.00 uur.
Men kan zich voor dit tentamen opgeven tot uiterlijk 3 juni bij de bibliothecaris van het Biochemisch Laboratorium, Vondellaan 26, de Heer L. W. van der Roest.

Prof van Gool zal afwezig zijn van 10 mei tot en met 28 mei. Het spreekuur wordt waargenomen door Dr. A. H. Verdonk.

■ Geologie en geofysica

Blokpracticum chemie N2, G1, G2 en G3
Het scheikunde practicum voor fysici N2 en geologen G1-3, aangekomen in 1969, begint maandag 30 augustus 1971 op de P-zaal van het Analytisch Chemisch Laboratorium, Croesestraat 77A.
Men dient zich hiervoor aan te melden middels de intekenlijst welke gereed ligt op de administratie van bovengenoemd laboratorium. De inschrijving sluit 25 juni.
De duur van het blokpracticum is twee weken. Werktijden 9.00-12.15 en 13.45-17.15 uur.
Benodigdheden: witte jas, doek, ca *f*20,— voor practicumhandleiding, waarborgsom etc. Inlichtingen: Dr. W. M. A. Smit, A. C. L. tel.: 880611 toestel: 14.

■ Biologie

Tentamen scheikunde voor MO biologie
Dag-Mo-studenten kunnen kiezen tussen:
a. c[illegible]lleges, praktikum en tentamen van

de kandidaatsopleiding. Het tentamen is geldig voor een eventueel kandidaatsexamen.
b. colleges, praktikum en tentamen van de bijzondere MO-opleiding. Het tentamen is niet geldig voor het kandidaatsexamen en geeft ook geen recht op verlichting van een eventueel tentamen voor het kandidaatsexamen.
Dag-MO-studenten kunnen de scheikunde van de bijzondere MO-opleiding volgen in hun eerste of in hun tweede jaar.

Onderwerpen voor MO biologie
MO-studenten moeten alle 'voorkandidaatstentamens' hebben gedaan voor ze met hun onderwerpen kunnen beginnen. Door de Sekretaris voor Onderwijs en Studentenzaken van de Subfaculteit kan ontheffing van deze regel worden verleend.

Tentamen Vertebraten
Het tentamen Vertebraten is op zaterdag 15 mei om 9.30 uur in het Provisorium.

Herhaling tentamen Plantenanatomie
De herhaling van het tentamen plantenanatomie vindt plaats op zaterdag 5 juni om 10.00 uur in het Provisorium.

Tentamen scheikunde voor biologen
De geplande tentamens scheikunde op 15 juni en 7 september gaan niet door, hiervoor in de plaats is er gelegenheid tentamen scheikunde te doen op 29 juni en op 20 augustus.

Derdejaars praktika
Men moet zich definitief opgeven voor de derdejaars blokpraktika botanie, vergelijkende fysiologie en scheikundige dierfysiologie door intekening op de lijsten die aanwezig zijn in het Provisorium bij de heer van Grevengoed.

Chemisch blokpracticum biologen
Het chemisch blokpracticum voor eerstejaars biologen (uitgezonderd B4) vindt plaats voor groep I van 24 mei t.m. 11 juni, voor groep II van 15 juni t.m. 2 juli.
Het practicum wordt gegeven op de P-zaal van het Analytisch Chemisch Laboratorium, Croesestraat 77A, Utrecht.
Werktijden: 9.00-12.15 en 13.45-17.15 uur. U wordt verzocht aan het begin van elke ochtend en middag tijdig aanwezig te zijn, daar meestal met een voorcollege wordt begonnen. Benodigdheden: witte jas, doek, ƒ 7,— voor practicum-handleiding.
Inlichtingen: Dr. W. M. A. Smit, A.C.L, tel: 880611 toestel 14.

Voorlichtingsavond Biologie en Ontwikkelingssamenwerking
De reeds eerder aangekondigde voorlichtingsavond van de kommissie biologie en ontwikkelingssamenwerking op donderdag 13 mei a.s. om 20 uur, zal niet plaats vinden in het botanisch laboratorium, maar in het universiteitsgebouw, Domplein, zaal 9. De avond is als volgt georganiseerd:
Voor de pauze komen de volgende sprekers aan het woord:
Drs. Bouwmeesters, Utrecht: Doelstellingen en werkwijze van Bureau Buitenland Utrecht en voorwaarden van Nuffic-projekten. Ir. Rasoux-Schulz, Wageningen: Kunnen biologen worden uitgezonden via het Internationaal Agrarisch Centrum? Dhr. A. Bijlsma, VU, A'dam: Het plan Best-Schermerhorn-Tinbergen ter oprichting van een interuniversitair instituut in Nederland voor onderzoek van ontwikkelingsproblemen volgens de prioriteiten van de V.N. Prof. D. Zwart of mevr. Syattau: deelname van studenten aan ontwikkelingsprojekten van de veterinaire faculteit te Utrecht. Dr. R. van Wijk of drs. Ten Berge: doelstellingen van de kommissie biologie en ontwikkelingssamenwerking Utrecht. Tevens wordt een stencil uitgereikt met informaties betreffende uitzendmogelijkheden voor biologen, lopende Nuffic-biologie-projekten en doktoraal-onderwerpen in Nederland die samenhangen met de tropen. Na de pauze kunnen vragen worden gesteld aan een forum, waarin zitting hebben de sprekers en de samenstellers van het stencil.

Gamma-Sieklus Biologie/Wis en Natuurkunde
Op dinsdag 11 mei is er een vergadering belegd in het Fysisch Lab. waar de evaluatie plaats vindt van de afgelopen sieklus en waar de levenskansen voor een volgende sieklus worden bekeken. Aangezien deze kansen niet al te groot zijn dringen we er bij iedereen die een gamma-sieklus nuttig vindt op aan te komen. Aanvang 8 uur.

Letteren

Cum laude
Dr. H. W. van Helsdingen, Nic. Maesstraat 86, Amsterdam, promoveerde cum laude.

Beursberichten O. en W.
De Bulgaarse regering, onder auspiciën van de Unesco, stelt beurzen beschikbaar voor het akademisch jaar 1971-1972 voor kandidaten.
Studiegebied: geschiedenis van de Balkan; Bulgaarse taal- en letterkunde; geschiedenis; kultuur.
Aanvragen vóór 25 mei 1971.

De Belgische regering stelt drie beurzen beschikbaar voor afgestudeerden van de studierichtingen (kunst) geschiedenis, archeologie, letteren, wijsbegeerte, rechten en sociale wetenschappen, die wensen deel te nemen aan de zomerkursus Middeleeuwse kunst en beschaving te Gent van 19 tot 31 juli 1971.
Aanvragen: vóór 10 mei 1971.

Voor nadere informatie: Fakulteitsbureau Letteren, Plompetorengracht 21, Utrecht, telefoon 12256.

■ Gechiedenis, kunstgeschiedenis, archeologie en muziekwetenschap

Instituut voor geschiedenis
Van 17 t.m. 21 mei is wegens lustrumviering het Instituut voor Geschiedenis gesloten.

■ Westerse taal- en letterkunde

Algemene taalwetenschap
In de reeks colleges over recente ontwikkelingen in de linguïstiek zal op donderdag 13 mei aan de orde worden gesteld: 'marked en unmarked in fonologie en syntaxis, mede in verband met de typologische benadering van het probleem der taal-universalia'.
Literatuur: Greenberg (e.d.) Universals in Language, M.I.T.-press 1963; Greenberg, Language Universals, Den Haag, Mouton, 1966. Plaats: instituut A. W. de Groot, Wilhelminapark 12. Tijd: half vijf precies.

Diergeneeskunde

Gepromoveerd
F. Muurling, Plantsoen 23, Leiden, promoveerde tot doctor in de diergeneeskunde op het proefschrift: Oestrische en ovariële activiteit bij Texelse schapen in Nederland. Promotor was prof. dr. C. H. W. De Bois, gewoon hoogleraar in de veterinaire verloskunde en gynaecologie.

Sociale wetenschappen

■ Psychologie

Subfaculteit der Psychologie
In de laatste jaren zijn er steeds meer kandidaten in de psychologie van de G.U. te Amsterdam naar Utrecht gekomen om daar een specialisatie in de clinische psychologie te volgen.
Dit geschiedde, omdat er aan de G.U. voor de specialisatierichting clinische psychologie steeds langere wachttijden golden.
Het aantal nakandidaatsstudenten dat zich aan het instituut voor clinische en industriële psychologie (I.C.I.P.) te Utrecht specialiseert, is verreweg het grootste van de aantallen nakandidaatsstudenten van vier psychologische instituten.
De situatie is thans zodanig, dat het niet mogelijk is naast de vele studenten uit Utrecht ook nog studenten van andere universiteiten voor de clinische specialisatie op te nemen. Kortelings is er weer een groep Amsterdamse studenten geweest, die zich oriënteerden over de mogelijkheden aan het I.C.I.P. te studeren, omdat de wachtlijsten in Amsterdam nog langer worden geworden.
In verband met het bovenstaande voelde de Instituutsraad van het I.C.I.P. zich genoodzaakt in hun vergadering van 15 april j.l. te besluiten, geen nakandidaatsstudenten meer toe te laten van andere universiteitssteden. Daarbij hoopt de raad, dat aan deze studenten door een verbetering in de voorzieningen spoedig landelijk gelijke en betere studiefaciliteiten kunnen worden geboden, zodat de maatregel kan worden ingetrokken.
Het Bestuur van de Subfaculteit der Psychologie heeft in haar vergadering van 19 april j.l. besloten, deze beslissing van het I.C.I.P. over te nemen.
Vanaf heden kunnen dus geen nakandidaatsstudenten die hun vooropleiding elders hebben gehad, aan het I.C.I.P. specialiseren.
Aan het College van Curatoren is het besluit ter kennis gebracht met het verzoek te willen overwegen, de noodzakelijke verbeteringen in de voorzieningen aan te willen brengen of stappen te ondernemen voor een betere verdeling van de voorzieningen die het mogelijk maken de genomen beperkingen op te heffen.

Wij vestigen nogmaals uw aandacht op het tentamen differentiële psychologie voor eerste jaars studenten, dat gehouden zal worden op 13 mei a.s. van 14.30 - 17.30 uur, in de rode, witte en blauwe zaal in de Uithof.
Het tentamen is een open boek-tentamen, d.w.z. het boek mag meegenomen worden naar het tentamen en gebruikt worden.

Sociologie 2e en oudere jaars psychologiestudenten
In aansluiting aan het bericht van drs. v. d. Heiden in 'U' van 23 april jl. delen wij u mede, dat het tentamen sociologie zal plaats vinden op vrijdag 28 mei a.s. van 14.00-17.00 uur in de kleine collegezaal van het Psychologisch Laboratorium.
Opgaven schriftelijk bij mej. drs. Quadvlieg, kamer 5.05, Varkenmarkt 2, Utrecht.

Voorkandidaatstentamen Ontwikkelingspsychologie
Ter vervanging van de helft van de tentamenstof wordt voor een beperkt aantal studenten de mogelijk geopend nog voor de vakantie een alternatief te doen. Naast zelfgekozen onderwerpen is het ook mogelijk deel te nemen aan bestaande projektjes, zoals demokratie op middelbare scholen, bejaarden, interaktie leraar-leerling.
Bovendien is het mogelijk een kursusje gedragsterapie te volgen, waarna geassisteerd wordt in de gevalspraktijk van het instituut. Opgave binnen 14 dagen, Psych Lab, Varkenmarkt 2, kamer 6.08, tel. 331211 tst. 95.

■ Pedagogische en andragogische wetenschappen

Opleiding Therapie en Begeleiding
Voor een beperkt aantal (14) doktoraalstudenten klinische pedagogiek, die tenminste zes praktijkgevallen hebben voltooid, bestaat het komende studiejaar de mogelijkheid zich te specialiseren op het gebied van therapie. Het programma zal grotendeels overeenkomen met het programma uit de studiegids 1970 - 1971; het definitieve programma zal in de studiegids 1971 - 1972 bekend gemaakt worden (verschijnt half juli a.s.)
Gezien duur en opzet van de opleiding kan men uitsluitend aan het begin van het studiejaar ermee beginnen.
Opgave vóór 9 juni a.s. (liefst schriftelijk) bij de koördinator, mej. L. van Tuyll van Serooskerken, I.P.A., Trans 14. (Bij een te groot aantal opgaven zal loting moeten plaatsvinden).
In juni a.s. zal een besprekingsbijeenkomst worden georganiseerd, waarvoor allen die zich opgaven zullen worden uitgenodigd.

Spreekuur mej. L. van Tuyll van Serooskerken
Vanaf 12 mei a.s. zal L. van Tuyll van Serooskerken spreekuur houden op woensdagmiddag van 16.00 - 17.00 uur.

Derdejaars studenten Onderwijskunde
Mededelingen omtrent het tentamen schoolpedagogiek voor 3e jaars op 26 mei: aanvangstijd van het tentamen 11.00 uur; duur van het tentamen plm. twee uur; plaats: Nieuwe Gracht 36, zaal 24; stof uit 'The psychology of learning and instruction' van DeCecco, de hoofdstukken 1, 2, 3, 6, 12, 14, 16 tot blz. 731, stencils van dr. J. Bijl, het kleuteronderwijs (19), het voortgezet onderwijs (20), zeer kort begrip van de didaktiek (7), stencils van drs. J. Sixma, Algemene didaktiek van het basisonderwijs, Begeleiding van het aanvankelijk leesonderwijs (= 'leesvoorwaardenonderzoek'). Vorm waarin getentamineerd zal worden: essayvragen, mogelijk aan de hand van een Duitse tekst, zodat aangeraden wordt een Duits woordenboek mee te nemen. Het boek van DeCecco en de stencils mogen op het tentamen gebruikt worden.

Een bericht van de IPAK-werkgroep
Op de I.P.A.K.-avond van 20 april j.l. over het voorontwerp van de wet van Posthumus, is het volgende naar voren gekomen:
Het feit, dat wij als I.P.A. geen gezamenlijk antwoord weten op Posthumus heeft aangetoond, dat wij als I.P.A. geen gezicht hebben, de vraag is zelfs, of we als I.P.A. eigenlijk wel bestáán.
We hebben geen duidelijke gezamenlijke visie op het onderwijs, en we weten niet of de studieduur korter zou kunnen of langer zou moeten na verdiscontering van nieuwere ontwikkelingen in de onderwijskunde.
Als we enig weerwoord willen hebben vóór we in een bepaald kadertje geperst worden (Posthumus, b.v. 4-jarige studie) zullen degelijke argumenten moeten worden aangevoerd, waar we 'en block' achter staan. Hiermee hebben we als I.P.A.K.-vergadering (waarop een hondertal studenten en enkele docenten aanwezig waren) een konkreet begin gemaakt met het aannemen van de volgende motie (slechts 1 onthouding, alle anderen vóór):
'De I.P.A.K.-vergadering, bijeen op 20 april 1971, stelt het volgende voor aan de Instituutsraad d.d. 22 april 1971:
Op de I.P.A.K.-vergadering van 18 mei a.s. worden door dan aanwezige studenten en docenten besluiten genomen en nieuwe plannen ontwikkeld m.b.t. programmeringsvoorstellen die door verschillende afdelingen zijn gedaan na geleide diskussie in de verschillende jaargroepen; tijd is daarvoor uitgetrokken tijdens kollegeuren. Deskundigen (agogen, onderwijsdeskundigen) zullen deze diskussies begeleiden'.
Voorstellen die in de loop van deze maand aan staf en studenten bekend zullen worden gemaakt, verdienen ons aller aandacht. We raden dan ook iedereen aan, zich grondig en kritisch in deze materie te verdiepen en met grote gezamenlijke inzet aan de diskussies deel te nemen.

N.B. Bij nader beraad is besloten op de I.P.A.K.-avond van 18 mei voorbereidingen te treffen voor een discussieweek, die zal plaatsvinden van 24 tot 28 mei. Nadere berichtgeving volgt. Op donderdag 6 mei a.s. om 13.00 uur vergadering op Cunera.

Kolleges Wijsbegeerte
Dr. J. J. Louët Feiser zal de kolleges wijsbegeerte voor prekandidaten andragogiek en pedagogiek aanvangen op vrijdag 23 april, Achter de Dom 22, 13.00-14.00 uur. Onderwerp: "De filosofie van macht en recht in de samenleving".
Aansluitend houdt dr. Louët Feisser vanaf spreekuur in het Academiegebouw.

Grondraadsverkiezingen U.S.F.
De volgende mensen hebben zich als groep (één lijst) kandidaat gesteld bij de grondraadsverkiezingen van de U.S.F.: Hugo van Berkum, Henk Bezemer, Hans den Boef, Meta Daniëls, Paul de Greef, Marij Hommen. Na de verkiezingen zal deze hele groep gaan funktioneren als grondraadsparticipanten, vanuit onze subfakulteit. Vergeet niet de stemformulieren terug te sturen vóór 12 mei naar het I.P.A., Trans 14, t.n.v. D.B.-studentleden.
Uw stemformulier kunt U ook inleveren op het social centre. En wel op maandag 10 mei en dinsdag 11 mei van 11.00 tot 15.00 uur.
In het Informatiebulletin van juni zal de groep in een artikeltje nader ingaan op wat ze willen bereiken in de grondraad van de U.S.F. (De studentenvertegenwoordigers)

Centr. interfaculteit

Cum laude
Dr. J. P. M. Geurts, Van Everdingenlaan 52, Utrecht, promoveerde cum laude.

Aardrijkskunde en Prehistorie

Interfakulteitsraad
Bij de interfakulteit der Aardrijkskunde en Prehistorie is een interfakulteitsraad gekozen, die een groot deel van de taak van de interfakulteit overneemt. Tot decaan van deze raad is gekozen prof. dr. A. C. de Vooys, en tot leden van het dagelijks bestuur: de decaan, dr. A. I. Salomé en de heer L. M. van Woersem.

Nagekomen

Kandidaatstelling Universiteitsraad
Voor de eerste universiteitsraad van de R.U. te Utrecht zijn op 29 april 20 leden van het wetenschappelijk corps, 27 leden van het niet-wetenschappelijk personeel en 2 studenten (geneeskunde) kandidaat gesteld.
Voor deze geledingen zijn resp. 12, 10 en 11 plaatsen beschikbaar.
De onderverdeling is als volgt. De cijfers tussen haakjes geven de beschikbare zetels aan.

	wet. pers.	niet wet. pers.	stud.
Rechtsgeleerdheid	1(1)		
Geneeskunde	5(3)	6(2)	2(2)
Wiskunde en Natuurwetenschappen	5(2)	4(2)	
Letteren	2(2)	3(1)	
Sociale wetenschappen	1(1)	1(1)	
Diergeneeskunde	5(2)	3(1)	
Verenigde Faculteiten (Godgeleerdheid, Wijsbegeerte, Aardrijkskunde en Pre-historie)	1(1)	2(1)	
Centrale Diensten		8(2)	

Speciaal op verzoek van studenten is er op 4 mei nog een gelegenheid kandidaten te stellen.

Vegetatiekunde Bergerheide
Van 24 tot en met 28 mei wordt voor 2e jaars biologen M.O. B1 en B5 een praktikum vegetatiekunde gehouden op de Bergerheide (noord Limburg), behorende bij het college van drs. J. T. de Smidt. Aanmelding voor 15 mei bij de administratie van Systematische Plantkunde, Transitorium 11, De Uithof. Kosten ƒ 15,— per dag.

(zie pag. 12)

VACATURES

Voor zover in onderstaande vacatures geen salaris vermeld staat, zal het salaris, afhankelijk van leeftijd, opleiding en ervaring, volgens rijksregeling worden vastgesteld; de aow-premie is voor rekening van de universiteiten. Het salaris is exclusief 6 procent vakantie-uitkering.

Algemeen
De algemene dienst van de hoofdafdeling bouwzaken en huisvesting zoekt een aankomend
ARBEIDSANALIST
Wij vragen een jonge kracht op mulo-b niveau, die een opleiding als arbeidsanalist heeft gevolgd of thans volgt. Hij dient de dienstplicht vervuld te hebben of daarvan te zijn vrijgesteld.
Bel ons, tel. 030-532048, voor het maken van een afspraak of schrijf een korte brief aan de personeelsfunktionaris van het bureau van de universiteit, Kromme Nieuwe Gracht 29 te Utrecht onder vermelding van nr. 969.

en
EEN LEERLING-SERVEERSTER
voor buffet- en andere kantinewerkzaamheden. Binnen het bedrijf bestaat gelegenheid verder opgeleid te worden. Werktijden zijn van 8.00—16.45 uur. Opleiding huishoudschool of daarmee vergelijkend. Nadere inlichtingen bij en mondelinge sollicitaties aan de heer T. Bouhof, tel. 030-532144.
Schriftelijke sollicitaties te richten aan de personeelsfunktionaris van het bureau van de universiteit, Kromme Nieuwe Gracht 29 te Utrecht onder vermelding van vacaturenr. 970. Met gemaakte vakantie-afspraken wordt rekening gehouden.

Bij het bureau van de studentendecaan van de hoofdafdeling studentenzaken kan per 15 juni of zo spoedig mogelijk daarna geplaatst worden een
SECRETARESSE
Zij zal gevarieerd werk gaan verrichten in nauwe samenwerking met één der decanen. Van haar wordt verwacht dat zij brieven opneemt en uitwerkt; spreekuren voorbereidt en daartoe de agenda bijhoudt; een deel van de informatie zelf verschaft aan de balie; administratieve werkzaamheden verricht t.a.v. de aanvragen voor een rijksstudietoelage; kontakten onderhoudt met universitaire, overheids- en andere instanties. Daarnaast zal zij nog enige andere werkzaamheden verrichten van algemene aard ten behoeve van het secretariaat. Gewenst zijn goede kontaktuele eigenschappen; bereidheid tot samenwerking in teamverband; een m.m.s.- of m.u.l.o.-diploma; een diploma typen en steno nederlands. Haar geschiktheid en belangstelling voor bovengenoemde werkzaamheden zijn belangrijker dan haar leeftijd. Informatie over deze funktie kunt u krijgen bij mr. E. A. B. Kerstiëns, tel. 030 - 331526.
Sollicitaties te richten aan de personeelsfunktionaris van het bureau van de universiteit, Kromme Nieuwe Gracht 29 te Utrecht, onder vermelding van nr. 972.

Bij de afdeling studievaardigheden — een onderdeel van het psychologisch adviesbureau voor studenten — wordt gevraagd een
ACADEMICUS (mnl. of vrl.)
De afdeling studievaardigheden biedt hulp aan studenten, die zich tot het p.a.s. wenden met vraagstukken en problemen omtrent hun studieaanpak. Deze hulp wordt o.a. verleend met een door de afdeling ontwikkeld programma in de vorm van groepscursussen en individueel in een studieoefenzaal (study-skills-laboratory). Als full-time medewerker staat hem een afwisselende taak te wachten. In een team van part-timers — psychologen, een psychologisch-assistent, een trainingsassistente en student-assistenten — zal hij stimulerend moeten werken aan organisatie en coördinatie van het werk; ontwikkeling van het cursus- en oefenmateriaal; begeleiding van groepen en individuele studenten; het onderhouden van kontakten met diverse fakulteiten van de universiteit van Utrecht, bureaus voor onderwijsresearch en andere belangstellenden. Wij denken aan een psycholoog, pedagoog of een andere academicus met belangstelling voor problemen en onderzoek samenhangende met het leren studeren. Aanstelling zal geschieden in het wetenschappelijk rangenstelsel. Belangstellenden voor deze funktie kunnen zich voor nadere inlichtingen wenden tot mevr M. E. Derksen-Mögelin of A. J. M. van der Ree, Maliesingel 38, Utrecht, tel. 030-331526 tst. 22.
Schriftelijke sollicitaties te richten aan de personeelsfunktionaris van het bureau van de universiteit, Kromme Nieuwe Gracht 29 te Utrecht, onder vermelding van p.a.s.

Bij het bureau voorlichting a.s. studenten bestaat een vacature voor een
SECRETARESSE
Wij zoeken een ervaren kracht met belangstelling voor voorlichting aan a.s. studenten die een belangrijk aandeel kan nemen in het organisatorisch werk daaraan verbonden. Zij moet in staat zijn zelfstandig het voorbereiden en notuleren van vergaderingen te verzorgen. Verwacht wordt dat zij zo nauw met het hoofd van het bureau samenwerkt dat zij deze op gezette tijden kan vervangen. In deze afwisselende funktie heeft de secretaresse veel kontakt met wetenschappelijk personeel en studenten. Vereist zijn tenminste diploma hbs of gymnasium en zo mogelijk enkele jaren universitair onderwijs; ruime ervaring in secretariaatswerkzaamheden. Salarismogelijkheden tot *f* 1.450,— bruto per maand.
Heeft u interesse in deze funktie, dan kunt u telefonisch kontakt opnemen (tel. nr. 030-335722 tst 228 van 9.00-15.00 uur) of schrijven naar de personeelsfunktionaris van het bureau van de universiteit, Kromme Nieuwe Gracht 29 te Utrecht onder nr. 971.

Bij de bibliotheek der rijksuniversiteit kunnen worden geplaatst een
MEDEWERKER(STER)
voor de catalogiseerafdeling (vac. nr. 811).
Taak: het beschrijven van boeken en tijdschriften uit het universitair bezit. Vereist: vooropleiding op vwo-niveau (bezitters van een gymnasiumdiploma genieten de voorkeur); bibliotheekervaring c.q. het willen volgen van de bibliotheekcursus strekt tot aanbeveling. Salaris tussen *f* 635,— en *f* 1.180,— (bij gebleken geschiktheid is uitloop tot *f* 1.319,— mogelijk).

een
MEDEWERKER(STER)
voor het uitleenbureau (vac. nr. 821).
Taak: het uitlenen van literatuur aan academici en studenten en de hiermee verband houdende administratie. Vereist: een middelbare schoolopleiding en een goed handschrift; bezit van een bibliotheekdiploma of bereidheid dit te behalen is eveneens noodzakelijk. Salaris tussen *f* 513,— en *f* 1.180,— bruto per maand

een
ASSISTENTE
Voor de verzorgingsafdeling voor hele of halve dagen (vac. nr. 813).
Taak: het bewerken van catalogusmateriaal (alfabetiseren, sorteren, typewerk e.d.) het assisteren bij het plaatsen van boeken etc. Vereist: minstens mavo- of ulo-diploma en typediploma; bibliotheekervaring is gewenst, bezit van een bibliotheekdiploma strekt tot aanbeveling. Salaris tussen *f* 513,— en *f* 1.040,— (bij volledige dagtaak).

een
BOEKHOUDKUNDIGE ASSISTENT(E)
voor halve dagen (vac. nr. 844).
Taak: het assisteren bij de financiële administratie (rekeningscontrole, betaalbaarstelling, kredietbewaking). Vereist: diploma ulo-a, typevaardigheid en grote nauwkeurigheid. Salaris tussen *f* 256,50 en *f* 486,—;

een
TYPISTE
voor de flexowriterafdeling (vac. nr. 508).
Taak: het vervaardigen van de titelkaarten van de catalogi. Vereist: typediploma, precisie en collegialiteit; enige kennis van de moderne talen en ervaring met een ponsbandverwerkende schrijfmachine strekken tot aanbeveling. Salaris tussen *f* 513,— en *f* 867,— (bij gebleken geschiktheid is uitloop tot *f* 972,— mogelijk). Werktijden in overleg te regelen.
Eigenhandig geschreven sollicitaties te richten aan de bibliothecaris van de universiteit, Wittevrouwenstraat 9-11 te Utrecht, op brief en enveloppe vermelden het vacaturenr.

en een
MEDEWERKER(STER)
ten behoeve van de catalogiseerafdeling. Taak: het beschrijven van boeken en tijdschriften uit het universitair bezit. Vereist: vooropleiding op vwo-niveau (bezitters van een gymnasiumdiploma genieten de voorkeur); bibliotheekervaring c.q. het willen volgen van de bibliotheekcursus strekt tot aanbeveling. Salaris van *f* 635,— tot *f* 1.180,— (bij gebleken geschiktheid is uitloop tot *f* 1.319,— mogelijk).
Eigenhandig geschreven sollicitaties te richten aan de bibliothecaris der rijksuniversiteit, Wittevrouwenstraat 9-11 te Utrecht, op brief en enveloppe vermelden: soll. 811.

Rechtsgeleerdheid
Het instituut inleiding tot de rechtswetenschap, Biltstraat 101, vraagt een
WETENSCHAPPELIJK MEDEWERKER(STER) (jurist)
voor het geven van onderwijs in werkgroep verband aan eerstejaarsstudenten. Salariëring zal geschieden volgens het wetenschappelijk rangenstelsel.
Sollicitaties te richten aan prof. mr. N. E. Algra, Biltstraat 101 te Utrecht.

Bij het economisch instituut kan per 1 mei 1971 geplaatst worden een
ADM. MEDEWERKSTER.
Haar taak omvat o.m. bediening van de telefoon, het geven van inlichtingen aan studenten en bezoekers, het verrichten van typewerk en andere administratieve werkzaamheden. Vereist zijn — naast een grote mate van zelfstandigheid — tenminste mulodiploma en een grote typevaardigheid. Leeftijd tot 25 jaar. Wilt u nadere inlichtingen belt u dan onze secretaresse, mej. M. Bergman, tel. 030-20647.
Schriftelijke sollicitaties kunt u richten aan de hoogleraar/beheerder van het economisch instituut, Boothstraat 1c te Utrecht.

Het crimonologisch instituut van de rijksuniversiteit vraagt een
BIBLIOTHECARIS(ESSE)
die belast zal worden met algehele leiding van de bibliotheek en de studiezaal; algemene bibliotheekwerkzaamheden, w.o. aanschaffing en catalogiseren van boeken, documentatie van tijdschriftartikelen, tijdschriften circulatie, uitleenadministratie e.d.; signaleren van nieuwe literatuur naar de wetenschappelijke medewerkers; kontakten met de studenten; kontakten met zusterinstituten en bibliotheken op aanverwante vakgebieden. De bibliotheek omvat: plm. 8000 boeken en 80 tijdschriftabonnementen uit de navolgende vakgebieden: strafrecht en strafprocesrecht, criminologie met als randgebieden: reclassering, kinderbescherming, maatschappelijk werk, sociologie, psychologie, psychiatrie. De voorkeur gaat uit naar een ervaren kracht, met opleiding g.o. of bibliotheekschool. Eventueel ligt er door een interne omzetting ook een mogelijkheid voor een aankomende bibliothekaresse. Salaris volgens rijksregeling. Inlichtingen bij mevr. M. D. Pieterson-Brendel.

Sollicitaties te richten aan de beheerder van het instituut, Koningslaan 10 te Utrecht, tel. 030-512241.

Geneeskunde
Bij de afdeling medische fysica van de fakulteit geneeskunde is een vacature voor een
FYSICUS
Tot zijn belangrijkste taak behoort het coördineren en het geven van onderwijs in de fysica aan medische studenten, terwijl de resterende tijd besteed zal worden aan research bij één van de onderzoekkernen van de afdeling. Betrokkene zal voorlopig aangesteld worden voor een periode van 3 jaar, welke eventueel verlengd kan worden. Nadere inlichtingen worden gaarne verstrekt door prof. dr. M. A. Bouman, Eisenhowerlaan 4 te Utrecht, tel. 030-938848.
Schriftelijke sollicitaties onder nr. 500/4.8. te richten aan het hoofd van de afdeling personele zaken t.b.v. de fakulteit geneeskunde, Catharijnesingel 71 te Utrecht.

Bij de werkplaats van het laboratorium voor labyrinthologie bij de kliniek voor keel-, neus- en oorheelkunde wordt voor spoedige indiensttreding gevraagd een
INSTRUMENTMAKER
Voor het goed vervullen van deze funktie is bezit van het diploma bemetel-instrumentmaker vereist. Salariering maximaal *f* 1.075,— bruto per maand. Nadere inlichtingen worden gaarne verstrekt door prof. dr. J. J. Groen, tel. 030-28234 tst 476.
Schriftelijke sollicitaties te richten onder nr. 740/4.6 te richten aan het hoofd van de afdeling personele zaken t.b.v. de fakulteit geneeskunde, Catharijnesingel 71 te Utrecht.

Het longfunktielaboratorium van de kliniek voor longziekten van het academisch ziekenhuis vraagt voor spoedige indiensttreding een medisch
ANALIST(E)
De werkzaamheden bestaan hoofdzakelijk uit het meten en werken in het research- en routinelaboratorium. Vereisten: volledig gediplomeerd. Verdere inlichtingen worden verstrekt door dr. J. Kreukniet, kliniek voor longziekten, Catharijnesingel 101 te Utrecht, tel. 030-28234.
Schriftelijke sollicitaties onder vermelding van nr. 450/4.7 te richten aan de afdeling personele zaken t.b.v. de fakulteit geneeskunde, Catharijnesingel 71 te Utrecht.

Bij het fysiologisch laboratorium van de fakulteit der geneeskunde, Vondellaan 24, is per 1 juni of later een vacature voor een part-time instructeur, die vervuld kan worden door een medisch
DOCTORANDUS of SEMI-ARTS
De instructeur zal een deel van het praktikum fysiologie voor de eerste- en tweedejaars studenten in de geneeskunde begeleiden en bij andere delen van het onderwijs betrokken zijn. Tevens bestaat de mogelijkheid mee te werken aan het wetenschappelijk onderzoek.
Nadere informatie verschaft drs. M. L. Simoons, praktikumleider fysiologie, tel. 030-882221. De aanstelling geschiedt in de rang van wetenschappelijk ambtenaar.
Schriftelijke sollicitaties te richten onder nr. 260/4.9 aan het hoofd van de afdeling personele zaken t.b.v. de fakulteit geneeskunde, Catharijnesingel 71 te Utrecht.

Wiskunde en Natuurwetenschappen
Het elektronisch rekencentrum verwerkt met haar el x8-computer programma's voor wetenschappelijk onderzoek. In het team operateurs dat belast is met de programmaverwerking is plaats voor een
(LEERLING) OPERATEUR
Gedurende de opleiding wordt hij in de gelegenheid gesteld een programmeurcursus te volgen. Een goede, bij voorkeur middelbare schoolopleiding is vereist.
Sollicitaties te richten aan de beheerder van het elektronisch rekencentrum, Budapestlaan 6 te Utrecht. Tel. inlichtingen bij de heer S. ten Hoor, tel. 030-531540.

Het analytisch chemisch laboratorium zoekt een
MEDEWERKSTER
voor halve dagen voor het secretariaat, die in de eerste plaats belast zal worden met secretariaatswerkzaamheden voor twee lektoren en hun researchafdelingen. Vereisten: diploma middelbare school en bij voorkeur enige jaren ervaring in een soortgelijke funktie. Onze gedachten gaan uit naar een jonge gehuwde vrouw, die in deze halve dagtaak haar capaciteiten zinvol kan benutten.
Schriftelijke sollicitaties te richten aan de beheerder van het laboratorium. Voor eventuele inlichtingen omtrent deze funktie kan men zich wenden tot mej. H. A. E. Jaski, analytisch chemisch laboratorium, Croesestraat 77a te Utrecht, tel. 030-880611.

Bij het zoölogisch laboratorium bestaat een vacature voor een
WETENSCHAPPELIJK MEDEWERKER
bij de werkgroep voor ecologie. De aan te stellen funktionaris zal worden ingeschakeld bij het onderzoek en het onderwijs in de populatiebiologie van de bodemfauna. Er wordt gelegenheid gegeven tot het bewerken van een proefschrift. Aanstelling zal geschieden in het wetenschappelijk rangenstelsel. Inlichtingen bij dr. P. F. van Heerdt, dep. zoölogisch laboratorium, Plompetorengracht 9 te Utrecht, tel. 030-17241.
Sollicitaties te richten aan de beheerder van het zoölogisch laboratorium, Janskerkhof 3, Utrecht, tel. 332415.

Bij het von gimborn arboretum te Doorn kan op korte termijn worden geplaatst een aankomend
HOVENIER

met kennis van coniferen. Salaris, afhankelijk van leeftijd tussen *f* 321,56 en *f* 848,25 bruto per maand.
Schriftelijke sollicitaties te richten aan de assistent-beheerder van de botanische tuinen, Transitorium II, Heidelberglaan 2 te Utrecht.

Bij de afdeling geologie van het geologisch instituut kan geplaatst worden een
SECRETARESSE
vereisten: steno-typiste nederlands, duits, engels en frans. Werkzaamheden: verzorgen correspondentie van de afdeling geologie, zomede algemene administratieve bezigheden. Salaris afhankelijk van leeftijd, opleiding en ervaring van *f* 635,— tot max. *f* 1.075,— bruto per maand.
Sollicitaties te richten aan de beheerder van het geologisch instituut, Oude Gracht 320 te Utrecht.

Bij het centrum voor submicroscopisch onderzoek kan per 1 september 1971 worden geplaatst een
ANALIST(E)
De werkzaamheden in een klein teamverband zijn gericht op biochemisch onderzoek waarbij elektronenmicroscopische technieken worden toegepast.
Sollicitaties te richten aan de beheerder van het centrum voor submicroscopisch onderzoek, Janskerkhof 3 te Utrecht.

Letteren
Bij het instituut voor laat latijn wordt gevraagd een
ADM. MEDEWERKSTER
De werkzaamheden bestaan o.m. uit het verzorgen van de correspondentie in het nederlands, frans, engels en duits, de zorg voor de boekhouding en de studentenadministratie, het op stencil typen van collegeteksten en assistentie in de bibliotheek. Vereist: middelbare schoolopleiding, grote mate van nauwkeurigheid, goed kunnende typen en duidelijk handschrift. Sollicitanten die zelfstandig kunnen werken en over ervaring beschikken, genieten de voorkeur.
Eigenhandig geschreven sollicitaties met referenties te richten aan de beheerder van bovengenoemd instituut, Maliestraat 7 te Utrecht.

Het kunsthistorisch instituut vraagt een
BIBLIOTHEEK-ASSISTENTE
Funktiegegevens: een werkkring in een veelvuldig geraadpleegde wetenschappelijke bibliotheek waarin de diverse werkzaamheden in teamverband worden verricht. Het salaris ligt tussen *f* 674,— en *f* 1.040,— bruto per maand. Funktie-eisen: diploma middelbare school, bibliotheekdiploma, typevaardigheid, ervaring in een bibliotheek en kennis der italiaanse taal worden op prijs gesteld.
Sollicitaties binnen 14 dagen bij de beheerder van het instituut, Drift 25 te Utrecht.

Sociale Wetenschappen
Binnen het sociologisch instituut is vakant een gewoon
LEKTORAAT
in de grondslagen der sociologische meettechnieken.
De taak van de te benoemen lektor is tweeledig. Deze taak ligt enerzijds op het terrein van het geven van onderwijs in de methoden en technieken van het sociale onderzoek, in het bijzonder de meettechnieken en betreft vooral het onderwijs aan nakandidaatsstudenten. Anderzijds wordt een bijdrage tot wetenschapsontwikkeling verwacht door eigen onderzoek en door advisering van de in het instituut werkzame onderzoekers. In de vooropleiding van de te benoemen lektor is tenminste een doctoraal examen sociologie verondersteld, terwijl uitgebreide ervaring in onderzoek en onderwijs op de betrokken terreinen eveneens tot de voorwaarden behoort. Zowel zij die de aandacht willen vestigen op mogelijke kandidaten alsook degenen, die zelf in aanmerking wensen te komen, kunnen zich tot twee weken na het verschijnen van deze advertentie richten tot de secretaris van de fakulteit der sociale wetenschappen, Trans 2 te Utrecht, onder overlegging van een uitgebreid curriculum vitae en een lijst van publikaties.

Interfakulteit der Aardrijkskunde en Prehistorie
Op het algemeen secretariaat van het geografisch instituut kan worden geplaatst een
HOOFD SECRETARIAAT
die de leiding op zich kan nemen van de administratieve en secretariaatswerkzaamheden t.b.v. de wetenschappelijke staf. Haar taak zal bestaan uit: het 'plannen' en verdelen van de werkzaamheden van de verschillende secretaresses, waarbij zij zelf ook een deel van die werkzaamheden op zich neemt; tot de secretariaatswerkzaamheden behoren ook het persklaar maken van collegediktaten en de studiegids van het instituut; het toezicht houden op het verzorgen van de archieven van de verschillende hoogleraren; het bijhouden van de studenten-administratie. Voor deze zelfstandige funktie wordt gedacht aan iemand met middelbare schoolopleiding en behoorlijke talenkennis; secretaresse-opleiding en ruime ervaring in secretariaatswerkzaamheden; leeftijd plm. 30 jaar.
Sollicitaties dienen schriftelijk te worden gericht aan de beheerder van het geografisch instituut, transitorium II, Heidelberglaan 2 te Utrecht.

VOOR ALGEMENE INLICHTINGEN OVER VACATURES EN MOGELIJKE FUNKTIES KUNT U ZICH WENDEN TOT DE AFDELING PERSONEELSVOORZIENING, BUREAU FORMATIEZAKEN, KROMME NIEUWE GRACHT 29 TE UTRECHT, TEL. 335722 TST. 135.

Kandidatenlijst E.U.R.

Het centraal stembureau voor de verkiezing van leden van de Eerste Universiteitsraad der Rijksuniversiteit te Utrecht (E.U.R.) stelt, overeenkomstig artikel 27 van het kiesreglement, de navolgende lijst van kandidaten (in alfabetische volgorde) vast.

Faculteit	Kiesdistrict	
RECHTSGELEERDHEID	11	wetenschappelijk personeel

1. Oostenbrink Mr. J. J., geb. 3-3-1932, te Utrecht, Oortlaan 16.

GENEESKUNDE	21	wetenschappelijk personeel

1. Deenstra Prof. Dr. H., geb. 5-6-1919, te Bilthoven, Lassuslaan 65.
2. Gimbrère Drs. J. S. F., geb. 31-7-1938, te Bilthoven, Hasebroeklaan 12.
3. Kramer Dr. M. F., geb. 11-7-1928, te De Bilt, Park Arenberg 85.
4. Scheffer Prof. Dr. H. M. J., geb. 18-4-1910, te Maarn, Arie Boomweg 8.
5. Schoenmakers Ir. H. P. L., geb. 8-2-1930, te Bilthoven, Paulus Potterlaan 33.

GENEESKUNDE	22	niet-wetenschappelijk personeel

1. Eising G., geb. 6-9-1929, te Utrecht, Theemsdreef 360.
2. Heidt-de Bruijn Mevr. J. C. J. G., geb. 14-3-1933, te Soest, Middelwijkstraat 29.
3. Marsman H. W., geb. 13-8-1932, te Utrecht, Houtensepad 14.
4. Verhoef C. J., geb. 20-1-1926, te Amersfoort, Snoeckgensheuvel 67.
5. Versteeg J. G., geb. 22-1-1919, te Utrecht, Tuinbouwstraat 1.
6. Visser Mevr. B. L., geb. 26-1-1918, te Utrecht, Joh. Wagenaarkade 32.

GENEESKUNDE	23	studenten

1. Geloven J. F. M. van, geb. 4-4-1947, te Utrecht, Abstederdijk 263.
2. Jong J. Th. V. M. de, geb. 24-7-1948, te Utrecht, Mauritsstraat 90.

WIS- EN NATUURKUNDE	31	wetenschappelijk personeel

1. Braams Prof. Dr. R., geb. 29-8-1923, te Utrecht, Vergiliuslaan 16.
2. Deenen Prof. Dr. L. L. M. van, geb. 14-8-1928, te Den Dolder, Paltzerweg 233.
3. Groot Dr. T. de, geb. 25-11-1924, te Utrecht, Ornsteinsingel 18.
4. Lion Drs. J., geb. 9-9-1934, te Utrecht, Tafelbergdreef 92.
5. Roon Drs. A. C. de, geb. 22-1-1928, te Bunnik, Zuster Spinhovenlaan 19.

WIS- EN NATUURKUNDE	32	niet-wetenschappelijk personeel

1. Geijtenbeek G. W., geb. 27-4-1937, te Soest, Ir. Menkolaan 43.
2. Jaski Mej. H. A. E., geb. 7-4-1932, te Utrecht, Aziëlaan 260.
3. Lith M. A. van, geb. 22-3-1927, te Utrecht, Barnsteenlaan 55.
4. Zijl B. van, geb. 29-7-1916, te Utrecht, Hasebroekstraat 16.

LETTEREN	41	wetenschappelijk personeel

1. Blok Drs. L., geb. 21-2-1933, te Diemen, Julianaplantsoen 15.
2. Teesing Prof. Dr. H. P. H., geb. 6-3-1907, te Utrecht, Karel Doormanlaan 56.

LETTEREN	42	niet-wetenschappelijk personeel

1. Drost A. J. W. H., geb. 8-12-1937, te Utrecht, W. A. Vultostraat 81.
2. Kooij C. van der, geb. 3-9-1934, te Utrecht, Ankaradreef 18.
3. Rijke Mej. O. B. de, geb. 22-11-1934, te Utrecht, Haarlemmerhoutdreef 59.

SOCIALE WETENSCHAPPEN	51	wetenschappelijk personeel

1. Konijnenberg Drs. E., geb. 16-4-1932, te Den Dolder, Dolderseweg 57.

SOCIALE WETENSCHAPPEN	52	niet-wetenschappelijk personeel

Raaymakers-Aarts Mevr. M., geb. 25-2-1929, te Utrecht, Pieterstraat 6.

DIERGENEESKUNDE	61	wetenschappelijk personeel

1. Bergh Prof. Dr. S. G. van den, geb. 29-8-1931, te Bilthoven, Beetslaan 36.
2. Brand Dr. A., geb. 21-4-1931, te De Bilt, Planetenbaan 120.
3. Grommers Dr. F. J., geb. 28-3-1931, te Utrecht, Karel Doormanlaan 146.
4. Watering Drs. C. C. van de, geb. 25-12-1927, te Zeist, Tussen de Dennen 9.
5. Wensing Dr. C. J. G., geb. 15-2-1938, te De Bilt, Park Arenberg 28.

DIERGENEESKUNDE	62	niet-wetenschappelijk personeel

1. Antonisse H. W., geb. 3-9-1920, te Amsterdam, Plantage Middenlaan 20 A.
2. Bos H., geb. 11-8-1942, te Ameide, Liesveldweg 28.
3. Hetterschijt H. E. M., geb. 2-2-1945, te Utrecht, Laan van Nieuw Guinea 55.

VERENIGDE FACULTEITEN	71	wetenschappelijk personeel

Hoens Prof. Dr. D. J., geb. 11-8-1920, te Schalkwijk, Jhr. Ramweg 43 A.

VERENIGDE FACULTEITEN	72	niet-wetenschappelijk personeel

1. Kuik-van Vuren Mevr. M. M., geb. 14-12-1929, te Utrecht, Parkstraat 6.
2. Wakelkamp-v. d. Westeringh Mevr. N., geb. 24-7-1941, te Utrecht, Wed 3 bis.

CENTRALE DIENST	82	niet-wetenschappelijk personeel

1. Heijst Drs. J. van, geb. 7-10-1936, te Bunnik, Provincialeweg 46.
2. Koning J. J., geb. 26-10-1917, te De Bilt, Abr. Kuyperweg 25.
3. Korff A., geb. 22-9-1917, te Utrecht, Karel Doormanlaan 141.
4. Lanschot Mej. Mr. W. M. W. van, geb. 31-5-1911, te Utrecht, Kromme Nieuwe Gracht 52 bis.
5. Maree J. J., geb. 26-7-1929, te Utrecht, Arnodreef 14.
6. Storm van Leeuwen Ir. T. P., geb. 8-11-1915, te Zeist, Van Renesselaan 33.
7. Tilburg R. van, geb. 15-6-1920, te Amsterdam, Edisonstraat 37 II.
8. Tijsinger W., geb. 18-6-1918, te Utrecht, Looierstraat 4.

College Historische Kartografie cursus 1971-1972
Dit college, dat tweejaarlijks gegeven wordt, is bestemd voor studenten die dit onderwerp als bijvak in het doctoraal examen Sociale of Fysische Geografie of Geschiedenis wensen op te nemen. Het college dat in de cursus 1971-1972 weer gegeven zal worden, omvat twee aaneensluitende college-uren per week gedurende de maanden oktober-mei. Hierin zijn excursies naar de belangrijkste kaartenverzamelingen in Nederland mede begrepen.
Aanmeldingen voor het volgen van deze colleges, hetzij als toehoorder, hetzij als examenkandidaat, graag tijdig van te voren opgeven bij de hoogleraar dr. ir. C. Koeman, Geografisch Instituut, Heidelberglaan 2.

Aan alle aankomende eerstejaars rechtenstudenten
De aandacht wordt erop gevestigd, dat in verband met het steeds toenemende aantal rechtenstudenten, de fakulteit der rechtsgeleerdheid te Utrecht zich genoodzaakt ziet een sluitingsdatum voor inschrijving aan de fakulteit der rechtsgeleerdheid in te stellen. Aangeraden wordt onmiddellijk na het slagen voor het eindexamen aan het bureau van de fakulteit der rechtsgeleerdheid, Boothstraat 1c, Utrecht, een voorlichtingsbulletin met inschrijfformulier aan te vragen. Hierin zijn ook opgenomen de voorwaarden voor inschrijving. Na invulling dient het inschrijfformulier uiterlijk 9 augustus 1971 te zijn teruggontvangen op bovengenoemd adres.
Inschrijfformulieren ontvangen ná 9 augustus 1971 worden niet meer in behandeling genomen.

Voor a.s. tweedejaars
Volgend jaar gaat professor Quispel met de tweede jaars de Confessiones van Augustinus lezen. Aanbevolen wordt de tekst met vertaling van A. Sizoo, uitg. Meinema, Delft. Iedere andere Latijnse tekst is ook toegestaan. De vertaling van Gerard Wijdeveld is prijzenswaardig.
Gelezen worden: I, 1; III, 7-8, 10-12; V, 14-16, 19-21, 23-25; VI, 3-7; VII, 13-17, 27; VIII, 3-5, 27-30; IX, 23-28.
Dit uitknippen en bewaren!

Tentamen Fysische Meetmethoden
Vrijdagmiddag 14 mei om 14.30 uur bestaat er gelegenheid om het tentamen fysische meetmethoden af te leggen.
De eiser. zijn, behalve de inhoud van het college:
a. voor chemici: de practicuminstructies voor de verplichte proeven van het lopende practicum;
b. voor biologen en farmaceuten: de stof van het college algemene natuurkunde.
Een lijst van onderwerpen, behandeld in het college fysische meetmethoden is verkrijgbaar bij mevr. E. Mud-Guikers, Van de Graaff Laboratorium, De Uithof, of bij de Administratie van het Fysische Laboratorium, kamer 210, Bijlhouwerstr. 6, waar men zich ook dient **op te geven.**

Opening cytodiagnostisch laboratorium
Donderdag 13 mei 1971, 14.30 uur, Pathologisch Instituut, Pasteurstraat 2 te Utrecht, officiële opening van het Cytodiagnostisch laboratorium voor de vroege opsporing van baarmoederkanker, tot stand gekomen op initiatief van een Stuurgroep uit de Medische Faculteit.
Met subsidie van het ministerie van Sociale Zaken en Volksgezondheid zullen enkele projecten worden uitgevoerd, die tot beslissingen moeten leiden over de toekomstige vorm van praeventieve 'screening' volgens de methode van Papanicolaou - Ayre.
Na een korte toespraak namens de directeur-generaal van de Volksgezondheid zullen wetenschappelijke voordrachten worden gehouden door: dr. J. E. Macgregor (Aberdeen) en dr. P. Ide (Leuven). Nadien is er gelegenheid het laboratorium te bezichtigen.

Aan de studenten met hoofdvak Natuurkunde

L.S.
De stemcommissie voor de Laboratoriumraad van het Fysisch Laboratorium der Rijksuniversiteit Utrecht nodigt de studenten met hoofdvak Natuurkunde uit intern een verkiezing te organiseren voor de bezetting van maximum 3 zetels in de Laboratoriumraad Nieuwe Stijl.
Toezending van een eenvoudig procesverbaal van de gehouden verkiezing wordt gaarne zo spoedig mogelijk verwacht bij de stemcommissie.
Secretariaat: Mej. C. E. Lagerweij, afd. Beheer, Fysisch Laboratorium, Bijlhouwerstraat 6, alhier. Namens de stemcommissie: Mej. C. E. Lagerweij.
N.B. Zie bijlage bij reglement Lab. Raad (d.d. 11-2-'71)-C. 14. Voor eventuele administratieve hulp kan een beroep worden gedaan op het secretariaat van de stemcommissie.

---

14 mei 1971 weekblad 2e jaargang, nr. 35

Utrechtse Universitaire Reflexen

IN DIT NUMMER VERKIEZINGS-KRANT 8 PAGINA'S EXTRA IN KLEUR (VAN DE EUR PROPAGANDA-COMMISSIE)

ALGEMEEN
tweede week: parapsychologie (1)
„puinruimen" in enquête (3)

MEDEWERKERS
drs. Acherman hoofd dienst ontwikkelingsplan (5)

STUDENTEN
informatieprogramma voor mentoren (6)
huisvesting gevraagd voor introductiedagen (6)

FACULTEITEN
plaatsing assistent-artsen (7)
beroepspraktijk van de socioloog (8)

Hieronder volgen nog enkele aanvullende gegevens bij het stuk van drs. ir. S. A. Schouten, die gezien moeten worden als een aanvulling op zijn vorig artikel (U-34) en geenszins als repliek op het artikel van prof. dr. W. H. C. Tenhaeff in datzelfde nummer.

2e week: para-psychologie



commentaar Tenhaeff

In de diverse perspublikaties zijn nogal wat onjuistheden te constateren en ook ontbreken een aantal gegevens, die voor een goede beoordeling van deze kwestie noodzakelijk zijn. Vandaar dat het mij nuttig leek, hier enige aanvullende informatie van praktische aard te laten volgen en de belangrijkste onjuistheden te corrigeren. Bij dit laatste zal ik, gezien de ruimte, de diverse kranten waarin deze onjuistheden staan, niet noemen. De verzameling knipsels ligt ter inzage op het Bureau Voorlichting van de Universiteit.

Er is gesteld, dat de commissie ter beoordeling van de kandidaten eigenlijk niet tot beoordeling bevoegd zou zijn, omdat ze uit niet-parapsychologen bestaat. Dit is een misvatting, zo'n cie. bestaat bij de sociale wetenschappen uit hoogleraren, die niet in het betreffende specialisme werken maar er wel nauw bij betrokken zijn. Eén van de redenen daarvoor is, dat het binnen een universiteit nu eenmaal niet voorkomt, dat meer hoogleraren eenzelfde opdracht en specialisme hebben. De commissie parapsychologie is dan ook samengesteld uit een experimenteel-psycholoog, een psychiater, de voorzitter van de SPR, en qq de secretaris van de faculteit. Een betere samenstelling lijkt mij in dit geval nauwelijks mogelijk.

Een dergelijke commissie is verplicht, advies te vragen aan de scheidende hoogleraar en aan de zusterfaculteiten. Daar dit laatste in Nederland niet mogelijk is, heeft de commissie zich tot vooraanstaande buitenlandse parapsychologen gewend. (Rhine, Murphy, Pratt (US), Beloff en Thouless (UK) en Bender (Duitsland). Deze zijn (herhaaldelijk) geraadpleegd over elke voorgestelde naam. Van belang is te weten, dat toen de commissie de eerste keer een oordeel vroeg over een aantal voorgestelde kandidaten (die alle om diverse redenen afgevallen zijn), door verschillende van deze buitenlandse deskundigen de namen van Johnson en Keil voorgesteld zijn, waarna deze door de commissie ook in het onderzoek betrokken werden. Over deze personen, en uiteraard ook over de door prof. Tenhaeff voorgestelde kandidaten, is aan al deze deskundigen advies gevraagd. Zo is Johnson aanbevolen door o.a. Rhine, Pratt, Beloff en Schmeidler (eigen initiatief), die allen tot de topfiguren op parapsychologisch gebied behoren. Ook Bender schat Johnson en Keil hoog, maar vindt hen te gespecialiseerd op experimenteel-psychologisch terrein om prof. Tenhaeff's werk (het kwalitatief onderzoek) voort te zetten; als het om die voortzetting gaat prefereert hij Bächler.

De toenmalige commissie heeft van Meerloo voorgesteld, zonder de overige kandidaten te beoordelen. Had zij dit wel gedaan en Keil overeenkomstig het voorstel als tweede op de voordracht geplaatst, dan was deze waarschijnlijk al jaren geleden benoemd.

Er is gesteld, dat prof. v. Parreren zich ten onrechte met deze zaak bemoeit, vooral wanneer het de positie van het Parapsychologisch Instituut betreft. Die opvatting is onjuist, alleen al vanwege het feit, dat reeds in oktober 1965 een overeenkomst getekend werd tussen één der curatoren, prof. v. Parreren en prof. Tenhaeff, inhoudend 1) Prof. Tenhaeff legt per 1-9-1966 zijn functie neer. 2) vanaf 1-9-1966 staat het Parapsychologisch Instituut onder leiding van prof. v. Parreren (dit betekent, dat het een gewone afdeling van het Psychologisch Laboratorium zou worden) 3) vanaf 1-9-1966 zal ir. Schouten op proef belast worden met wetenschappelijk onderzoek ten behoeve van de parapsychologie. Alleen het laatste punt van deze overeenkomst (die in december 1965 door curatoren bekrachtigd werd) is uitgevoerd, de eerste twee punten moeten nog geëffectueerd worden.

Gezien de instemming van curatoren met de inhoud van het tweede punt en gezien het feit, dat zowel het D.B. van de universiteit als het Faculteitsbestuur zich akkoord verklaard hebben met het uitgangspunt van de commissie dat — 'gezocht wordt een parapsycholoog, die de nadruk legt op de experimentele methode, zonder zich echter te beperken tot een zuivere kwantitatieve laboratoriumbenadering. De kandidaat dient ook belangstelling te hebben voor kwalitatieve analyse en voor spontane verschijnselen' — , kan men eigenlijk wel concluderen, dat de universiteit in feite de keuze, waarover in dit artikel sprake is, al gemaakt heeft. En aangezien het hier een gewone leerstoel betreft, is het terecht de universiteit, die dit doen moet en daar verantwoordelijk voor is.

Tot slot nog enige korte opmerkingen. Gesteld is dat Johnson als houthakker en Keil als machine bankwerker werkzaam geweest zijn. Dit is juist, beiden hebben op deze wijze als werkstudent een gedeelte van hun opleiding bekostigd. Ook is gesteld, dat ondergetekende in de onmogelijke tijd van 11 maanden zijn kandidaats gehaald zou hebben. Dit is onjuist, de werkelijke tijd bedroeg iets minder dan twee jaar (okt. 1964 — sept. 1966). Dit misverstand is waarschijnlijk ontstaan doordat ik mij eerst ingeschreven heb bij de subfaculteit psychologie en pas veel later bij de centrale administratie. Hier kan nog aan toegevoegd worden, daar gesuggereerd werd dat de commissie de verkapte bedoeling zou hebben uiteindelijk mij als kandidaat naar voren te schuiven, dat de commissie de, vrij ongebruikelijke, eis gesteld heeft dat de minimum leeftijd van de kandidaat 35 jaar moet zijn. Gezien mijn leeftijd (30) kan alleen maar betreurd worden, dat kennelijk niet iedereen dit 'teken' verstaan heeft.

Wanneer de hr. Schouten schrijft, dat ik bezwaar maak tegen de commissie inzake de benoeming van een gewoon hoogleraar parapsychologie, omdat deze uit niet-parapsychologen bestaat, dan is dat onjuist. Ik heb echter wel bezwaar gemaakt tegen het feit, dat geen van de commissieleden deskundig is op het gebied van de parapsychologie.

Evenmin hebben zij zich op de hoogte gesteld van de werkzaamheden van het instituut of een grondig onderzoek ingesteld naar de kandidaten die door mij en anderen zijn genoemd. Het zou volkomen irreëel zijn om te verlangen, dat de commissie uit parapsychologen zou moeten bestaan. Wanneer Schouten dan ook dergelijke meningen meent te moeten rechtzetten, vecht hij tegen windmolens. Wat m.i. echter wel redelijkerwijs verlangd mag worden is enige noodzakelijke kennis van de parapsychologie. Die kennis is vanzelfsprekend onontbeerlijk om de kwaliteiten van kandidaten te kunnen beoordelen. En die noodzakelijke minimumkennis bezitten **niet** de leden van de benoemingscommissie; dát is door mij gesteld.

De secretaris van deze commissie deelde mij in november 1968 mee, dat hij geen enkele kennis van de parapsychologie bezat en onvoldoende georiënteerd was m.b.t. de werkzaamheden van het instituut.

Over de aanbevelingen zou ik eerst het volgende willen zeggen. Voor deskundigen op het gebied van de paraps. zou een grondige vergelijking van de parapsychologische arbeid van Onetto-Bächler, Johnson en Keil in feite al vrijwel iedere aanbeveling overbodig maken. De kwaliteit van de publicaties en de kennis van coll. Onetto-B. zijn zonder meer superieur aan het werk en de kennis van beide andere kandidaten. Spreekt men dan toch over aanbevelingen, dan is enige volledigheid wel gewenst. Bovendien moet men de inhoud van die aanbevelingen wel juist interpreteren. De interpretatie door Schouten betr. de aanbeveling van coll. Bender is op zijn zachtst gezegd wat aan de tendentieuze kant.

Het zeer waardevolle oordeel van coll. Bender, die vanaf de aanvang van het Nederl. parapsychologisch instituut hiermede zeer nauwe contacten onderhoudt, internationaal bijzonder goed georiënteerd is en steeds een combinatie

Noten

1. Tenhaeff, W. H. C. 'Inleiding tot de parapsychologie' Bijleveld 1964.
2. Adequate definities van al deze begrippen laat ik hier, gezien de aard van dit artikel, buiten beschouwing.
3. Schmeidler, G. 'Extrasensory Perception'. Atherton Press. 1969.

van beide methoden heeft voorgestaan en toepast, wordt door coll. v. Parreren naar het tweede plan geschoven. De grondige en veelzijdige kennis van Onetto-B., door Bender en Chauvin benadrukt, wordt door v. Parreren gevreesd, omdat een man met een dergelijke kennis en vorming zijn eigen wegen zal gaan. Deze vrees komt tot uiting in diens uitspraak dat Onetto-B. zich niet zou weten aan te passen.

Het is geheel in de geest van het huidige streven naar openbaarheid van ambtelijke procedures, als ik de inhoud van de brieven van Bender en Chauvin, alsmede enige correspondentie weergeef.

In een brief aan prof. v. Parreren schrijft Bender o.a.: 'Die beiden von Ihnen genannten Kandidaten (Johnson en Keil; v. Parreren heeft dus geenszins het oordeel gevraagd over Onetto-B.) die ich als integre Wissenschaftler persönlich hoch schätze, halte ich für die Besetzung des Lehrstuhls und die Weiterführung der Pionierarbeit von Herrn Kollegen Tenhaeff für ungeeignet'. Nadat Bender vervolgens schrijft, dat na rijp beraad slechts Onetto-Bächler in aanmerking komt voor de benoeming, gaat hij als volgt verder:

'Ich kenne Herrn Dr. Onetto-Bächler persönlich und habe einen Einblick in seine wissenschaftlichen Arbeiten, insbesondere die parapsychologischen. Seine vielseitige Ausbildung — psychiatrisch, psychologisch, philosophisch und parapsychologisch (er war anderthalb Jahre im Parapsychology Laboratory der Duke University tätig) — gewährleistet, dasz er den oben erwähnten mannigfaltigen Aspekten der Parapsychologie gerecht wird und in der Lage ist, auf Einzelgebiete spezialisierte Assistenten anzuleiten und zu fördern'. Hij besluit zijn brief als volgt: 'Als Parapsychologischer Experimentator ist er durch eine Reihe methodisch sorgsam angelegter Untersuchungen ausgewiesen, die erwarten lassen, dasz er den Erfordernissen moderner experimenteller Techniken gerecnt werden wird.

Ich empfehle also, Herrn Dr. Onetto-Bächler als Nachfolger von Professor Tenhaeff auf den Lehrstuhl für Parasychologie der Rijksuniversiteit Utrecht zu berufen'.

In zijn tweede artikel in 'U' schrijft de hr. Schouten, dat Johnson o.a. door Rhine is aanbevolen. Dat is zeer onvolledig. In 1963 reeds schreef Rhine aan B. Onetto-Bächler: 'I have what I think may be a confidential request for suggestions for someone to replace Tenhaeff by September, 1964. **I mentioned your name at the top of my list of recommendations.**

Men vraagt zich af waarom Schouten dit vergeten zou zijn!

In een vergadering van 13-1-1971 in aanwezigheid van de rector-magnificus en diens secretaris, het hoofdbestuur van de Studievereniging voor Psychical Research en de benoemingscommissie merkt v. Parreren op, dat aan Bender en Rhine een lijst was gestuurd met vier namen, onder wie die van Onetto-B. Geen van beiden zou de naam van O.B. boven aan de lijst hebben gezet. Als dat waar zou zijn, waarom zou Bender in zijn brief aan v. Parreren dan spreken over de **'beiden** von Ihnen genannten Kandidaten?' In diezelfde vergadering zegt v. Parreren, dat aan de aanbeveling van prof. Chauvin niet zoveel belang moet worden gehecht, omdat deze niet het gevolg was van een vergelijkend oordeel over Onetto-B., Johnson en Keil. Hij zegt evenwel aan de vergadering toe ook het advies van Chauvin te zullen vragen. Sinsdien is de naam van Chauvin niet meer door v. Parreren genoemd (ook Schouten noemt zijn naam niet). Dit nu kan twee oorzaken hebben. Of coll. v. Parreren heeft ondanks zijn toezegging niet om het oordeel van Chauvin gevraagd, óf het oordeel van Chauvin is voor v. Parreren niet zo gelukkig uitgevallen. Dit laatste is zeer wel mogelijk, hetgeen blijkt uit de brief die Chauvin stuurde aan een van mijn collegae, die wel om een vergelijkend oordeel had gevraagd. Chauvin stelt in zijn brief: 'Comme vous le comprenez vous-même, les titres de ces deux derniers candidats paraissent un peu légers, et il me paraissent encore trop inexpérimentés pour qu'on puisse leur confier une chaire de parapsychologie.

M. Onetto est plus ancient qu'eux dans la science parapsychologique, il a jadis effectué à Duke University auprès de M. Rhine, un stage très prolongé, et il dirige déjà à Santiago un laboratoire de recherches parapsychologiques; et ceci depuis de nombreuses années'.

Prof. Chauvin stelt dan ook aan het slot van zijn brief: 'Pour toutes ces raisons, je crois devoir maintenir mon soutien à la candidature du Dr. Onetto'. Men vraagt zich wederom af, waarom deze aanbeveling vergeten zou zijn!

Schouten komt eveneens terug op het feit, dat Keil en Johnson als resp. machine-bankwerker en houthakker werkzaam zijn geweest. Op zich is dit van geen enkele betekenis. Integendeel, wanneer zij het ondanks die handicap in hun (voor)-opleiding gebracht zouden hebben tot bekwame psychologen, zou men daarvoor slechts bewondering kunnen hebben. Het gaat echter niet om die feiten op zich. Het gaat om het feit, dat van beiden de vooropleiding gebrekkig en onduidelijk is en dat wreekt zich in hun wetenschappelijke arbeid, die getuigt van een beperktheid en eenzijdigheid, die onaanvaardbaar is voor een toekomstig hoogleraar parapsychologie. Beiden voldoen niet aan de eisen die men in Nederland (bij uitbreiding in West-Europa) dient te stellen. De hr. Schouten schrijft, dat in 1963 de 'Studievereniging voor Psychical Research' voorstelde de bijzondere leerstoel in een ordinariaat om te zetten. Dit is niet juist. Het plan tot deze omzetting ging uit van de toenmalige faculteit der Letteren en Wijsbegeerte. Wijlen coll. Linschoten heeft met mij verschillende malen over de omzetting van de leerstoel gesproken. Als kandidaat voor het ordinariaat werd dr. J. Meerloo genoemd en men ging in de faculteit daarmee accoord. De naam van Keil is door mij nooit naar voren gebracht. Het zou mogelijk kunnen zijn, dat een van de faculteitsleden deze naam heeft genoemd, maar dat heeft er dan toch zeker niet toe geleid, dat Keil nummer twee op de voordracht werd geplaatst. Immers, na het afwijzen van Meerloo door de heren v. Parreren, Rümke en Verwey (zomer 1965) deed niemand het voorstel om nu de tweede kandidaat onder de loupe te nemen. Vraag: heeft de hr. Schouten inzage gehad in de notulen van de fac. der Letteren en Wijsbegeerte (1965)? Dit zou in schrille tegenstelling zijn met het feit, dat ik eerst na de nota inzake vacature hoogleraar parapsychologie, juni 1970, met zeer veel moeite de stukken betr. de door coll. v. Parreren voorgestelde kandidaten Johnson en Keil ter inzage kreeg.

In het kort een uiteenzetting over het tot stand komen van de leerstoel parapsychologie.

In 1933 werd ik na mijn promotie aan de Utrechtse Universiteit als privaatdocent in de parapsychologie toegelaten. In die jaren was ik tevens als wetenschappelijk medewerker verbonden aan het psychologisch laboratorium dat onder leiding stond van wijlen prof. Roels. In 1951 zijn het Curatoren van deze universiteit geweest die mij met medewerking van de fac. der Letteren en Wijsbegeerte een leeropdracht voor de parapsychologie gaven. Het feit, dat ik in 1951 een leeropdracht kreeg houdt in, dat toen reeds het onderwijs in de parapsychologie een aangelegenheid was van de universiteit. De leeropdracht had niets met de Studievereniging voor Psychical Research uitstaande. In 1953 werd ik als bijzonder hoogleraar in de parapsychologie benoemd en werd mij de gelegenheid geboden een instituut op te bouwen. De veelzijdige opzet van dit instituut noemt v. Parreren: 'de school van Tenhaeff' en hij vindt, dat deze verouderd is. Indien men nu als deskundige ziet, dat in universitaire kringen men grote belangstelling heeft voor dit instituut en ook de studenten in het algemeen steeds meer veelzijdige informatie wensen, dan is dit inzicht kennelijk onjuist. Niet mijn persoon is in het geding maar de toekomst van het parapsychologisch onderzoek, in het bijzonder in Nederland. Het is daarom en daarom alleen dat ik tegen de huidige gang van zaken protesteer. Uit tal van buitenlandse reacties is gebleken, dat men geschokt is door de onoordeelkundige wijze waarop men thans met het vak wil omspringen.

Coll. v. Parreren heeft een merkwaardige persuaderende invloed op de leden van de benoemingscommissie uitgeoefend. Vermelding verdient hier een uitspraak van een der fac. leden, ongeveer een jaar geleden tegen mij gemaakt: ik kan niet nagaan of coll. v. Parreren al of niet deskundig is op het gebied der parapsychologie, maar hij wordt geacht deskundig te zijn. Dit is een uitspraak die men vroeger wel in ambtelijke militaire stukken aantrof. De kolonel wordt geacht gelijk te hebben, omdat hij nu eenmaal kolonel is. De gedragingen van een aantal betrokkenen doen denken aan hetgeen men reeds ten tijde van de Franse revolutie opmerkte en waarop G. Le Bon en andere sociaal-psychologen in het begin van deze eeuw wezen, nl. dat jury's die uit intelligente personen bestaan niettemin gezamenlijk soms tot uitspraken komen die ver beneden hun intellectuele niveau liggen.

Schouten zegt eveneens in zijn artikel, dat hij reeds vanaf 1964 psychologie studeerde. Nu moet de lezer zich in alle ernst maar eens een combinatie voorstellen van de volgende werkzaamheden. De hr. Schouten gaf in 1963-1964 op een school in Schiedam 16 uur per week les, een tijdrovende bezigheid. In het jaar 1964-1965 gaf hij 21 uren les en tevens studeerde hij in dit jaar af in de geodesie (landmeetkunde) in Delft. Hoe is het mogelijk dat iemand daarbij in Utrecht in dat zelfde cursusjaar 1964-'65 ook nog psychologie zou studeren in een voor een normale student onhaalbaar tempo. Hij woonde in die jaren in Rotterdam. Dat er hier iets niet klopt, is zonneklaar. Bovendien horen wij dan nog, dat Schouten in het cursusjaar 1965-1966 eveneens 21 lesuren had, zich in dat jaar liet inschrijven als student in de psychologie en na elf maanden zijn kandidaatsexamen deed. Schouten moet ongelofelijk veel faciliteiten gehad hebben bij zijn studie in Utrecht, te meer daar er behalve statistiek geen enkele overeenkomst bestaat tussen het studieprogramma voor de geodesie en de psychologie.

Het heeft niet zozeer in mijn bedoeling gelegen de persoon van de hr. Schouten aan te vallen als wel te achterhalen welke de redenen zijn, dat juist **hem** die faciliteiten werden verstrekt. Onder faciliteiten moet men in dit verband wel heel wat meer verstaan dan enige tegemoetkoming bij zijn studie. Naar deze redenen kan men slechts gissen.

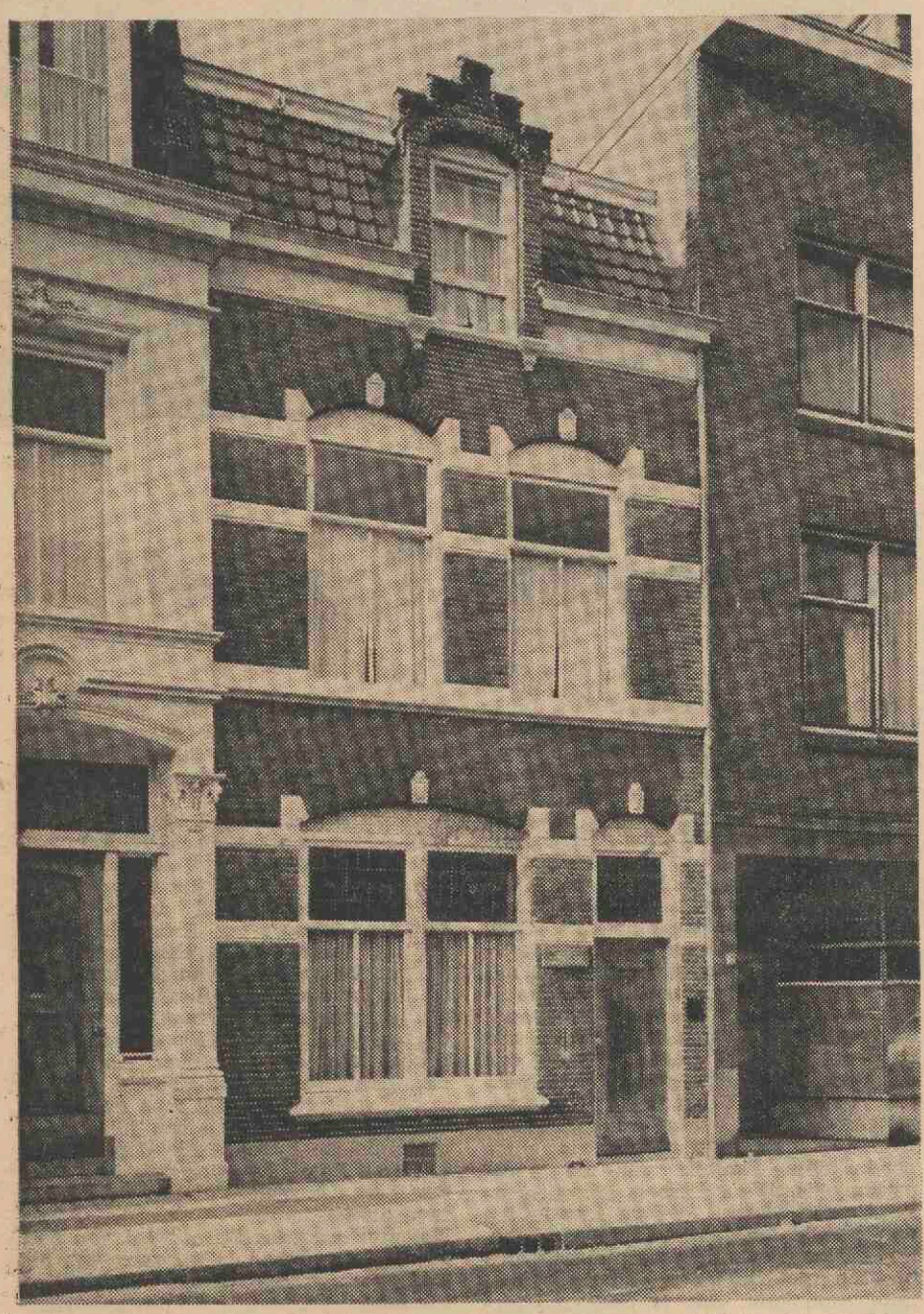

Het Parapsychologisch Instituut aan de Springweg 5.

Weekblad Rijksuniversiteit Utrecht
Oplage 25.000
Uitgave
Afdeling public relations, voorlichting en documentatie
Adres
U weekblad, Beetshuis, Boothstraat 6, Utrecht,
telefoon 030-15649
Redactie
A. J. Gerrits (bureauredacteur)
Drs. A. van der Meiden (eindredacteur)
A. A. Prins (eindredacteur)
Annemiek van Steenbrugge (redactrice)
Kopij(bladen)
Inleveren vóór vrijdag 12.00 uur
Abonnementen
f 9,50 per jaar, giro 425267, Rijksuniv., Utrecht
Adreswijziging
In blokletters op PTT-adreswijzigingskaart. Achter beroep invullen: student, medewerker of abonnee. Abonnees ook codeletters vermelden.
— studenten bur. inschrijving en informatie rijksuniversiteit, Nobelstraat 2 a, Utrecht;
— medewerkers: bureau administratie rijksuniversiteit, kamer 25, Kromme Nieuwe Gracht 46 Utrecht;
— abonnees Beetshuis, Boothstr. 6, Utrecht.
Advertenties
Afhankelijk van beschikbare ruimte op achterpagina. Tarieven op aanvraag.
'Ukjes' maximaal 30 woorden, inclusief afkortingen f 5,— te betalen bij aanbieding.
Redactieraad
Godgeleerdheid: prof. dr. J. W. Doeve (voorz.)
Rechtsgeleerdh.: drs. E. P. de Jong
Geneeskunde, mr. drs. J. P. Wildschut
Tandheelkunde: drs. J. S. Geerlings
Wiskunde en natuurwetenschappen: mevr. Th. van Gelder-van Lier, dr. Tj Hollander
Letterkunde: drs. K. J. van Stegeren
Diergeneeskunde: prof. dr. S. G. v. d. Bergh
Sociale w.sch.: mevr. M. Raaijmakers-Aarts
Centrale interfaculteit: drs. J. P. A. Stolk
Aardrijksk prehistorie: drs. J. G. Borchert
Ass. stud. ver.centr. stud.cie mej. L. Smits
Comité universitair contact: G. G. C. Peeters
Hoofdafdeling personeel: J. J. Maree
Idem bouwz.huisv.: F. A. M. v. d. Goorbergh
Id. studentenz.: drs. W. H. v. 't Hoogerhuys
Id. wet.onderw.: mej. mr. F. H. M. Beumer
Personeelsconvent: N. Peter
Senaat: prof. dr. Sj. Groenman
Sociale zorg: mej. M. I. Neyzen
Stafconvent: dr. J. Mansfeld
Utrechtse studentenfaculteiten: W. Asman

Errata: In de 'U' van 7 mei 1971 staat op pagina 2, tweede kolom, 19 regels van onderen 'Studentenvereniging'!
Dit moet zijn 'Studievereniging voor Parapsychologie'.

DE OMI MEDIAMAN ZEGT:

— dat de film 'Joke' van het gamma team medicijnen geproduceerd door het OMI (regie C.J. van der Grond, kamera en montage G. M. Dirkse) gereed is (16 mm, zwart-wit, geluid, 21 minuten);
— dat er 9 nieuwe cassetterecorders met automatisch opnameniveau beschikbaar zijn voor uitlening;
— dat een Siemens 16 mm dubbelband projektor beschikbaar is voor het vertonen van films met een losse perfotape (zoals dat bij de NOS geschiedt);
— dat er buitenlandse belangstelling is voor de door het OMI ontworpen studeerplaatsen en fysiologiedia's;
— dat blauwe dia's van teksten of lijncliché's snel gemaakt kunnen worden om tussen kleurendia's in te projekteren. U kunt er op wachten;
— dat Dr. A. P. Cronjé, Inspecteur van Onderwijs uit Zuid Afrika het OMI op studiereis 4 mei j.l. bezocht op voorstel van het Ministerie van Onderwijs en Wetenschappen.

de enquête van de projectgroep wetenschapsbeleid

'enig puinruimen'

Het antwoord van een drietal studenten (waarom alleen van een paar studenten en niet van de gehele projectgroep, inclusief de wetenschappelijke adviseurs van de projectgroep, Prof. Dr. J. de Graaf, Drs. P. Hermkens, Drs. H. Oosthoek, Drs. W. Koning, Mej. Drs. G. M. van Asperen en Drs. G. J. P. Rijntjes? Voelen deze adviseurs plotseling nattigheid en willen ze de studenten nu maar het vuile werk laten opknappen? Of vinden zij het blad 'U' niet voldoende 'standing' hebben om daar hun tijd aan te besteden?) van de projectgroep Wetenschapsbeleid op mijn ingezonden stuk ('U' 2 (31), 3-4, 2 april 1971) n.a.v. een enquête van deze projectgroep staat op een dermate laag peil dat ik mij afgevraagd heb of een gedachtenwisseling met deze groep nog veel zin heeft. Er zijn dan betere kaders te vinden om de discussie over deze problematiek voort te zetten; ik denk b.v. aan het uitvoerige artikel van J. F. Staal (hoogleraar aan de, mede door het studentenverzet bekende, universiteit Berkeley, Californië) in De Gids 133 (7/8) van 1970 en aan de bijdragen in de okt. en nov. 1970 nummers van het maandblad Wending; zelf ben ik al jarenlang lid van een multidisciplinaire studiegroep waar deze problematiek momenteel uitvoerig aan de orde is. De projectgroep had er goed aan gedaan om bovengenoemde en soortgelijke publicaties van de laatste jaren (zie ook beneden pt 8.4e) eerst eens grondig te bestuderen en te overdenken, dan was zij (aangenomen dat zij de gedachtengang van de resp. auteurs had kunnen volgen) tot een heel wat genuanceerdere benadering van deze zaken gekomen en had zij niet uitsluitend aangeleund tegen het — op verschillende fundamentele punten zeer aanvechtbare — artikel van Platt. Zo had de groep ook eerst eens kunnen informeren wat er op het ogenblik aan de drie geënqueteerde faculteiten reeds wordt ondernomen om tot een betere planning en coördinatie van de research te komen. En als het ging om een inventarisatie van de reseach van deze 3 faculteiten (maar waarom alleen deze 3) dan had de projectgroep uit het jaarverslag van de universiteit zich een heel wat vollediger beeld kunnen vormen dan deze enquête ooit kan opleveren.

Ik zou het zeer betreuren wanneer aan de grootste universiteit van Nederland (als ik het wel heb) een discussie met wat meer gehalte over een zo bij uitstek multidisciplinair onderwerp niet mogelijk zou zijn. Naar mijn overtuiging heeft de projectgroep daaraan echter, door haar eenzijdige opstelling, weinig bijgedragen, integendeel. Enig puinruimen is dringend gewenst en de volgende notities zijn dan ook vooral als zodanig bedoeld. Als ik daarbij ook een enkele maal inga op het antwoord aan prof. Freudenthal is dat uiteraard niet omdat ik Freudenthal niet mans genoeg acht om desgewenst zelf te reageren maar omdat beide antwoorden van de projectgroep niet los van elkaar zijn te zien.

— 1 —

1. Vlak na inlevering van mijn ingezonden stuk ontving ik een tweede rondschrijven van de projectgroep waarin deze, kennelijk geschrokken van een aantal reacties, uitspraken die zij aanvankelijk had gedaan, terugneemt. De projectgroep zal dat misschien zelf wel een bewijs van de flexibiliteit in haar denken noemen. Voor mij is het veeleer een bewijs hoe weinig overwogen en uitgekristalliseerd de denkbeelden van de projectgroep zijn.

— 2 —

2. Reeds in de eerste zin van de repliek wordt mijn kritiek op Platt als niet relevant ter zijde geschoven behalve voorzover "wij (d.i. de projectgroep) ons door een aanmerking op zijn artikel aangesproken voelen in onze mening'. Kennelijk voelden de leden van de projectgroep zich op het moment ván repliceren al heel wat minder aangesproken door Platt (en dus door kritiek op Platt) dan aanvankelijk het geval was. Dat blijkt dan echter weer niet uit de rest van de repliek. Het komt er op neer dat de projectgroep aanvankelijk het artikel van Platt als een 'argument d'autorité' gebruikt ter verduidelijking en ondersteuning van haar eigen visie, vervolgens een discussie over een aantal kernpunten van Platt's betoog uit de weg gaat door deze punten niet-relevant te verklaren, terwijl zij in het vervolg van de repliek toch weer blijk geeft geheel in het denkpatroon van Platt gevangen te zitten. Het spijt me dat ik het zeggen moet, maar een d.g. discussie-taktiek vind ik onzindelijk.

— 3 —

3. Op de meer dan kinderlijke onnozelheid waarmee de studenten opmerken: 'Misschien vallen de Amerikanen best mee' zal ik maar niet ingaan. Ik zou hen alleen willen toeroepen: wordt a.u.b. eens wakker, lees eens wat beter de kranten (en dan niet alleen de Telegraaf) en weekbladen, luister eens wat beter naar nieuwsberichten en commentaren op radio en T.V. en vooral: stelt u zich eens in verbinding met uw Amerikaanse collega's!

— 4 —

4. De studenten kunnen eenvoudig niet lezen, noch het artikel van Platt, noch mijn ingezonden stuk, noch zelfs hun eigen bijlagen bij de enquête:

a. De studenten stellen dat de projectgroep niet heeft gesproken van een paradijs op aarde. Ik citeer uit de door de projectgroep gemaakte samenvatting van Platt: '...zullen we een wereld van overvloed en welzijn voor allen binnengaan'; en ik citeer Platt (en laat de projectgroep zich nu niet weer op een goedkope manier van Platt afmaken zonder eerst eens duidelijk te formuleren in hoeverre zij nog wel en in hoeverre zij niet (meer) achter Platt's voorstelling van zaken staat): 'We might be able to create new and more effective social structures that would last for many generations. We might be able to move into that new world of abundance and diversity and wel-being fo all mankind which technology has now made possible... The human race today is like a rocket on a launching pad. We have been building up to this moment of take off for a longtime, and if we can get safely, through the take off period, we may fly on a new and exciting course for a long time to come... For the light at the end of the tunnel is very bright indeed... We have a chance of moving into a new world of incredible potentialities for all mankind... The new world that could lie ahead, with its block and malfunctions removed, would be fantastically wealthy'. Als de studenten dat geen paradijselijke toekomst noemen krijg ik sterk de indruk dat zij bij het woord paradijs alleen maar denken aan de permanente afwezigheid van vijgebladeren (of derzelver substituten) op cruciale punten.

b. De studenten verwijten mij 'een ons niet onbekend gevoel van resignatie dat lijdelijk moet toezien hoe het ene probleem door de oplossing van het andere probleem wordt verwerkt... konkrete, tijdelijke bevrijding meent men te kunnen ontkrachten door te wijzen op het ontbreken van totale en duurzame harmonie'. In werkelijkheid heb ik precies het tegenovergestelde geschreven, namelijk: 'Dit (is de constatering dat de oplossing van het ene probleem het volgende probleem schept) is natuurlijk geen vrijbrief om niets aan de huidige problemen te doen'.

c. De studenten stellen: 'Het geciteerde 'als verkeren wij in oorlogstijd' is niet afkomstig van Platt, het is afkomstig van de samenvatting van het artikel van Platt' (willen de studenten plotseling toegeven dat zij Platt onjuist hebben weergegeven?) Ik citeer Platt: 'Our urgent problems now are more like wartime problems... Perhaps the anti-submarine warfare work or the atomic energy project of the 1940 's provide the closest parallels to what we must do'.

d. Ik heb niet geschreven dat het mij verbaast dat een projectgroep aan een Europese universiteit 'het belang van een betere coördinatie van onderzoek en een betere effectuering van de resultaten' onderstreept, ik heb geschreven: 'Het verbaast mij dat een projectgroep aan een Europese universiteit (hoe kan dit simpele geografische feit nu een vooroordeel zijn?) zo klakkeloos de Amerikaanse geesteshouding (van Platt) overneemt'.

e. De studenten zeggen: 'Een verkeerde interpretatie van het artikel van Platt impliceert een verkeerde interpretatie van de stukken van de projectgroep en daarom moeten wij ingaan op het volgende: er is niet gesteld dat de oorzaak van en de oplossing voor de problemen ligt bij de 'wetenschappers'. Niettemin luidt de ondertikel van Platt's artikel: 'A large scale mobilization of scientists may be the only way to solve our crisis problems', schrijft hij verder: 'But it is the new science and technology that have made our problems so immense and intractable... Where science and technology have expanded the problems in this way, it may be only more scientific understanding and better technology that can carry us past them', en eindigt hij zijn artikel: 'But today, the whole human experiment may hang on the question of how fast we now press the development of science for survival'.

f. In het antwoord aan Prof. Freudenthal wordt beweerd: 'Onze vragenlijst wil en kan geen instrument zijn ter verschuiving van prioriteiten'. In de bijlage bij de enquête echter staat met zoveel woorden te lezen: 'De heroriëntering van de wetenschapelijke aandacht naar aanleiding van deze prioriteitenlijst zal impliceren dat bepaalde wetenschappelijke onderzoekingen zullen worden bevorderd en andere worden afgeremd. Tevens zullen expliciet bepaalde projecten moeten worden stopgezet en verdere research verboden, hoe pijnlijk dit voorstanders van vrijheid van onderzoek ook in de oren moge klinken'. Het is moeilijk discussieeren met mensen die zichzelf voortdurend tegenspreken.

g. De studenten beweren dat ik geschreven zou hebben dat gebrek aan coördinatie tussen de verschillende wetenschapsgebieden veroorzaakt zou worden door allerlei maatschappelijke belangengroeperingen. In werkelijkheid heb ik geschreven dat een effectieve mondiale wetenschapsplanning allereerst belemmerd wordt door het enge groepsegoïsme van allerlei belangengroeperingen. Hetgeen iets geheel anders is dan wat de studenten mij in de mond leggen.

h. Ik heb niet gezegd, zoals de studenten suggereren, dat de projectgroep zich heeft verscholen achter een gebrek aan kennis (mijn bezwaar is veeleer dat de projectgroep zich, ondanks een duidelijk tekort aan aan kennis, meteen geroepen voelt om aan de weg te timmeren). Ik heb gezegd dat het voortbestaan van de nucleaire dreiging 'niet een gevolg (is) van een gebrek aan kennis maar van politieke onwil. Er zal altijd genoeg te weten overblijven om deze onwetendheid te gebruiken als een argument om de dreiging te laten voortbestaan, indien wij uit politieke en economische (d.i. machts-) overwegingen de oorzaken van de dreiging niet willen opheffen'. Ik heb het hier dus niet over de projectgroep maar over 'wij', dat zijn allen die (als kiezers of anderszins) deze politiek in stand helpen houden. (Om meteen op de volgende vraag van de studenten te antwoorden: onder die 'wij' vallen ook de wetenschappelijke onderzoekers, maar dan niet zozeer als wetenschappelijke onderzoekers, dan wel als staatsburgers en kiezers).

i. Ik heb niet gezegd dat Becquerel en Rutherford niet hebben kunnen voorzien dat hun ontdekkingen 'eventueel ten kwade kunnen worden aangewend' (dat is zo vaag dat er van 'voorzien' niet eens gesproken kan worden).
Ik heb gezegd dat zij de huidige nucleaire dreiging niet hebben (kunnen) voorzien, m.a.w. zij hebben niet kunnen voorzien hoe, d.i. in welke vorm en onder welke omstandigheden, hun ontdekkingen later ten kwade zouden worden gebruikt.
Evenmin heb ik gezegd dat de polemologen niet zouden 'kunnen voorzien dat hun bevindingen eventueel ten kwade kunnen worden aangewend' (het woord 'voorzien' past evenmin als boven). Ik heb gezegd dat zij niet kunnen 'garanderen dat hun onderzoek niet gebruikt zal worden voor het tegengestelde van dat wat zij ermee beogen'.

j. Ik heb niet ontkend dat politiek en economie niet ook als doel zouden kunnen hebben 'een verbetering van de samenleving'. Integendeel ik heb gesteld dat een politiek zowel ten goede als ten kwade kan worden gevoerd (dat geeft aan de wetenschap op het punt van de maatschappelijke toepassingen van haar resultaten, juist haar ambivalente karakter): ten kwade, wanneer zij b.v. uit machtsoverwegingen de nucleaire dreiging laat voortbestaan, en ten goede wanneer ik zeg: 'de oplossingen liggen in het vlak van de politiek'. Dat neemt echter niet weg dat politiek handelen altijd handelen is op basis van macht, tenzij men het begrip 'politiek' vervaagt tot een synoniem van 'maatschappelijk handelen', maar in een dergelijke inhoudloze en mistige vervlakking van het begrip 'politiek' zie ik geen enkel voordeel, in tegendeel: ze kan de spraakverwarring alleen maar groter maken.

— 5 —

5. De studenten schrikken niet terug voor boude uitspraken. Daar is niets op tegen, integendeel: ze kunnen een discussie zeer verlevendigen, mits ze dan ook met argumenten en feiten gestaafd worden. Die argumenten en feiten mis ik echter vrijwel overal.

a. Als de studenten stellen 'Het is een mythe dat de oplossing van het ene probleem het andere probleem schept' verwacht ik dat zij nu eens even klaar en duidelijk het mythische karakter van de constatering zullen aantonen. Inplaats daarvoor gooien zij het over de moraliserende boeg en beweren (volkomen ten onrechte: zie punt 4b) 'Hier presenteert zich een ons niet onbekend gevoel van resignatie dat lijdelijk moet toezien...' Als mij dan bovendien nog een gebrek aan 'bewustzijn van het historisch karakter van ons bestaan' voor de voeten wordt geworpen terwijl ik nota bene met 3 voorbeelden (die door de studenten zijn genegeerd) uit de historie van de laatste decennia mijn opmerking adstrueer, wordt het mij wat al te gortig.

b. De studenten stellen: 'Het voordeel dat de medewerkers van het Polemologisch Instituut in Groningen hebben boven Bequerel en Rutherford is dat zij kunnen voorzien dat hun bevindingen eventueel ten kwade kunnen worden aangewend — en derhalve maatregelen kunnen nemen'. Over dat 'voorzien' heb ik al het een en ander gezegd (zie punt 4) Maar bovendien vraag ik mij af — en dat is juist het moeilijke maar essentiele punt waaraan de studenten voorbijgaan — welke maatregelen?
Het 'tijdig inlichten van de samenleving omtrent mogelijke gevaren' is geen maatregel maar hoogstens het adviseren van (het achterwege laten van) een maatregel in de hoop dat 'de samenleving' zo wijs en verstandig zal zijn dat advies op te volgen. Aan die wijsheid en dat verstand kan getwijfeld worden, zeker wanneer men de historie niet uit het oog verliest. Het getuigt van zware zelfoverschatting - en van overschatting van 'de samenleving' — wanneer 'wetenschappers' van de intellectualistische drogredenering uitgaan dat kennis van de mogelijke goede en kwalijke gevolgen vanzelf leiden tot het nemen van de goede politieke beslissingen en het vermijden van de kwade.

c. De studenten verklaren 'Voor ons is wetenschap politiek' en enkele alinea's verder zeggen zij dat het onderscheid tussen doelstellingen van wetenschapsbeleid en doelstellingen van politiek beleid hun een onmogelijk onderscheid lijkt.
Ik krijg inderdaad sterk de indruk dat de projectgroep dat onderscheidingsvermogen mist. Anderen kunnen hier wel enig onderscheid maken: lees b.v. wat prof. Casimir (Wending 25 (9), p. 504) schrijft over de wetenschap-technologie-spiraal als 'een bijna autonoom organisme' of wat v. d. Veen (ibid., p. 492 e.v.) opmerkt over de 'productieve vervreemding' als een essentiële karakteristiek van de wetenschap die in beginsel haar autonomie legimiteert; en hij vervolgt dan 'Hoe paradoxaal het ook mag klinken, de betrokkenheid op de zin en de zinvragen is in die 'Entfremdung' beter gewaarborgd dan in vormen van 'toeëigening'.
Maar de studenten willen zichzelf natuurlijk geen brevet van onvermogen opspelden. Zij bedoelen' dat het maken van onderscheid tussen deze zaken voor hen onaanvaardbaar is. De studenten denken dan ook niet slechts onwetenschappelijk, zij moraliseren anti-wetenschappelijk: wetenschap begint altijd met het maken van onderscheid. Wie dat laatste niet kan of verbiedt, is niet in staat, resp. verbiedt, wetenschappelijke arbeid. En dat is exact wat de projectgroep (aanvankelijk consequent,

maar in een tweede brief inconsequent terugschrikkend voor deze consequentie) zou willen: het verbieden van wetenschappelijk onderzoek. Wetenschap ondergeschikt maken aan of identificeren met politiek is echter onmogelijk: zodra men dat meent gedaan te hebben, blijkt de wetenschap haar distantie, haar 'produktieve vervreemding', kortom haar wetenschappelijk karakter verloren te hebben. De projectgroep moet een standbeeld oprichten voor Lyssenko, het prototype van de 'geëngageerde' wetenschapsvervalser.

d. De studenten poneren: 'Gecoördineerde planning van zowel fundamentele als toegepaste research vergroot, in tegenstelling tot wat velen schijnen te denken, wel degelijk de kans dat een bepaalde noodsituatie binnen een kortere tijd tot een oplossing wordt gebracht'. Je zou toch mogen verwachten — zeker wanneer zovelen het tegengestelde schijnen te denken — dat de studenten alle mogelijke moeite doen om dat nu eens overtuigend aan te tonen. Maar niets daarvan. Het enige, wat ik lees is dat deze stellingname voor de studenten onvermijdelijk schijnt.
Verder niets. Daartegenover staat Prof. Casimir (loc, cit., p. 501 e.v.) die er de nadruk op legt dat het tijdsinterval tussen fundamentele ontdekking en praktische toepassing in de laatste eeuw niet korter is geworden' en dit met een aantal sprekende voorbeelden uit de geschiedenis van de laatste eeuw adstrueert. De studenten moeten mij goed begrijpen: ik ben het met hun uitspraak niet geheel oneens — met name niet voorzover het de toegepaste research betreft. Mijn bezwaar is dat de studenten telkens dáár ophouden waar de discussie pas vruchtbaar zou worden.

e. Als de studenten stellen 'de maatschappij kan zich eenvoudig niet permitteren een enorm aantal mensen te laten werken aan onderzoek waarvan de toepassingen over een (groot) aantal jaren misschien wel eens gevonden worden', dan rijzen bij mij meteen een aantal vragen waarop ik geen enkel antwoord krijg: Waarom kan de maatschappij zich dat niet permitteren, m.a.w. waarom moet het werken aan oplossingen van een aantal noodsituaties ten koste gaan van fundamenteel onderzoek waarvan de toepassingen niet meteen duidelijk zijn? Zo ja, wie bepaalt dan wat nog wel en wat niet meer aan fundamenteel (d.i. op kennis en inzicht, niet op directe toepassingen gericht) onderzoek gedaan mag worden? En volgens welke norm?

Als het bijdragen aan oplossingen voor de huidige noodsituaties als enig criterium geldt, kan de maatschappij zich dan niet nog veel meer dingen niet permitteren? Alle uitgaven t.b.v. de kunst b.v., of grote uitgaven voor verbetering van het onderwijs, of voor dure studentenvoorzieningen of voor defensie, of voor verkeersvoorzieningen, of voor sport, of een jaarlijke verhoging van het nationale inkomen, of een jaarlijkse reële welvaartsverbetering, kortom alles wat boven het absolute bestaansminimum uitstijgt. En wie definieert dan wat het absolute bestaansminimum is? En aan de hand van welke criteria?

Hoe weet de projectgroep zo zeker dat 'het afremmen van onderzoek in een bepaald wetenschapsgebied niets te maken heeft met het beleid dat op grond van bestaande research-resultaten m.b.t. tot dat gebied gevoerd kan worden'. (antwoord aan Freudenthal)? De projectgroep spreekt voor zichzelf trouwens op een ongelofelijke manier tegen, want zij gaat meteen verder: 'De eis tot afremming kan uit dat beleid volgen'. Het afremmen heeft dus — volgens de projectgroep — heel veel met het beleid te maken! Waar het om gaat is echter dat elke wetenschappelijke conclusie altijd een voorlopig — een altijd weer door nieuwere resultaten te corrigeren-karakter heeft, en dat daarom elk beleid dat op grond van bestaande research-resultaten gevoerd wordt' het niet kan stellen zonder voortzetting van deze research. Om slechts 2 voorbeelden te noemen: het beleid ten aanzien van de cholerabestrijding was tot 1960 gebaseerd op de overtuiging dat cholera Eltor beperkt was tot de Indonesische Archipel. Dit uitgangspunt is in de laatste 10 jaren onhoudbaar gebleken: cholera Eltor is in 1970 doorgedrongen tot Tsjechoslowakije en West-Afrika. Dit maakt een ander beleid, gebaseerd op voortgezette research noodzakelijk. Tweede voorbeeld: het meest effectieve wapen in de bestrijding van de humane malaria zijn de insecticiden geweest. Ieder weet echter dat aan het overvloedig gebruik van deze insecticiden hoe langer hoe meer bezwaren verbonden zijn, m.n. het optreden van resistentie en het rechtstreekse gevaar van deze insecticiden voor mens en biosfeer.
De malariabestrijding (het beleid) blijft daarom behoefte hebben aan een voortzetting en zelfs aan een intensivering van de malaria-research.
We zien in de U.S.A. echter het tegengestelde gebeuren: om politieke redenen (het, met de terugtrekking van de Amerikaanse troepen uit Vietnam afnemend belang van de malaria-bestrijding voor de Amerikanen zelf) wordt vrijwel het gehele malaria-onderzoek van het C.D.C. te Atlanta (naast het NIH te Bethesda, het grote federale onderzoek-centrum voor de bestudering en vooral de bestrijding van infectieuze ziekten) stilgelegd.

– 6 –

6. De projectgroep noemt zich projectgroep wetenschapsbeleid. Zij blijkt blijkens de enquête echter voornamelijk geïnteresseerd te zijn in de motieven van ondervraagden en in de vraag in hoeverre de wetenschappelijke onderzoekers zelf hun onderzoek maatschappelijk relevant vinden. De meningen en ideeën van de geënqueteerden betreffende de moeilijkheden en mogelijkheden van een effectief wetenschapsbeleid, de personen — en hun kwaliteiten — die dit beleid zouden moeten bepalen en de criteria die daarbij gehanteerd zouden moeten worden, interesseren de projectgroep kennelijk minder. In de repliek van de studenten blijkt deze tendens nog duidelijker: wezenlijke vragen worden niet beantwoord maar met dooddoeners afgedaan ('het is een mythe'); 'maakt het iets uit hoe je het beschrijft?' — antwoord: ja, dat maakt heel veel uit, in de wetenschap gaat het juist om hoe je iets beschrijft; 'vooroordeel'; 'wetenschappers. . . die kunnen weigeren daaraan mee te werken'; 'voor ons is wetenschap politiek'; 'wetenschappelijke onderzoekers maken deel uit van de samenlevingen, dragen derhalve een verantwoordelijkheid' enz. die eigenlijk neerkomen op: 'als de wetenschappers het niet met ons eens zijn dan geven zij blijk van een gebrek aan verantwoordelijkheidsgevoel' en 'als iemand meent dat een groot aantal vragen blijven liggen dan ontkennen wij eenvoudig dat deze vragen iets te maken hebben met het 'wezenlijke probleem' omdat die vragen niet meer zijn dan uitingen van een verkeerde attitude bij de vragensteller'. Deze kapittelende wijze van discussiëren steunt op een lange Nederlandse traditie van theologiserende of geseculariseerde moralisten wier aandacht zozeer gericht was op de motieven van hun publiek dat zij vergaten na te denken over de problemen zelf en over de wijze waarop deze problemen opgelost zouden kunnen worden. Alles wat de projectgroep tot nu toe heeft geproduceerd ademt dezelfde geest: de aandacht is niet gericht op het scheppen van adequate structuren maar op beweegredenen van mensen, er wordt geen beroep gedaan op de wetenschap, maar op de wetenschappers. Toch zijn de motieven van de wetenschappelijke onderzoekers niet zo verschrikkelijk relevant. Allereerst blijven de werkelijke motieven vaak onbewust en wanneer iemand zich zijn motieven bewust probeert te maken ontdekt hij veelal een veelheid van motieven en een voortdurend wisselen van de belangrijkheid van deze motieven. De resultaten van de research worden daardoor echter niet beïnvloed — althans niet in de B wetenschappen. Natuurlijk kan een onderzoeker zichzelf op ethische gronden gedwongen voelen om verder onderzoek op een bepaald gebied te weigeren, zoals in het geval Oppenheimer. Men kan — althans in dit laatste geval — groot respect hebben voor deze persoonlijke beslissing. Maar tegelijk moet erkend worden dat een d.g. persoonlijke beslissing wel een persoonlijk probleem oplost maar het maatschappelijk probleem geen stap dichter bij de oplossing brengt.
Als de studenten betwijfelen of mijn vragen 'Draagt een kernfysicus, een bacterioloog of een chemicus nu bij tot de oplossing of juist tot de verergering van de als 'A.B.C.-wapens' aangeduide noodsituatie?' t.m. wat moet een mathematicus een computercentrum antwoorden?' serieus bedoeld zijn, en zich afvragen of 'daarbij het probleem niet enigszins uit het oog verloren' wordt dan wil ik voor alle duidelijkheid nogmaals (het was dacht ik, in mijn ingezonden stuk al meer dan duidelijk) benadrukken dat deze vragen inderdaad uiterst serieus bedoeld zijn omdat zij mijns inziens (en waarlijk niet alleen mijns inziens) raken aan een van de wezenlijke problemen: de onvoorspelbaarheid van de maatschappelijke toepassingen — 10 á 30 jaren later (zie Casimir, l.c.) — van belangrijke wetenschappelijke ontdekkingen, en het ambivalente karakter van alle resultaten van de research. Als de studenten menen dat het niet nodig is op deze vragen in te gaan, is dat omdat zij de fundamentele problemen uit het oog hebben verloren, of waarschijnlijk nooit in het oog gehad hebben.

– 7 –

7. De studenten stellen 'Wij hebben geen visie 'opgedrongen'. Als O. het zo ziet is dat jammer'. Het is echter niet aan u, mijne heren, om te beoordelen of u dat wel of niet hebt gedaan, maar aan de geënqueteerden zelf. Als de laatsten die mening hebben (en ik ben echt niet de enige) dan zegt dat reeds voldoende. En dan is dat inderdaad jammer. En wanneer een aantal anderen in de haast van het invullen van alwéér een enquête-formulier, zich dat niet, of te laat, gerealiseerd hebben is dat nog meer jammer. De projectgroep kan hoogstens zeggen dat zij niet die bedoeling heeft gehad.

– 8 –

8. In het vragen van begrip voor haar goede bedoelingen is de projectgroep trouwens heel wat sterker dan in haar argumentatie, en daarin openbaart zich dezelfde op persoonlijk motieven gerichte, moraliserende houding die zij ook heeft t.a.v de geënqueteerden.
In de op 2 na laatste alinea van het antwoord op mijn stuk (het antwoord aan Prof. Freudenthal opent er zelfs vetgedrukt mee) vat zij haar goede bedoelingen met de enquête in 4 punten samen, die ik tot slot van kort commentaar wil voorzien.

1e. 'een poging tot inventarisatie van onderzoek dat nu gedaan wordt'. In de eerste plaats zijn daarvoor de jaarverslagen van de universiteiten van zwo. enz. veel bruikbaarder (zie boven); en in de tweede plaats vraag ik mij af of het voor een nationaal — laat staan mondiaal — wetenschapsbeleid van groot belang is om alleen te weten wat er nu aan de 3 geënqueteerde Utrechtse faculteiten voor onderzoek gedaan wordt.

2e 'een poging tot inventarisatie van motieven die een rol gespeeld hebben bij de bepaling van het object van onderzoek'. De motieven van de individuele onderzoekers zijn weinig relevant wanneer het over wetenschapsbeleid gaat (zie punt 6)

3e 'een poging tot inventarisatie van ideeën omtrent wetenschapsbeleid en de inhoud daarvan'. Daarvan vindt ik niets in de enquête. Er wordt enkel gevraagd naar een motivatie en naar een evaluatie van het eigen onderzoek, en — zeer summier — van 'het wetenschapsbeleid in Nederland', aan de hand van de door de projectgroep geformuleerde criteria.

4e. 'een poging een proces van bewustwording op gang te brengen'. Dit is mateloze zelfoverschatting. De projectgroep moet eerst maar eens bestuderen wat vele anderen — en beter gekwalificeerden! — zichzelf en anderen met heel wat meer onderscheidingsvermogen kennis van zaken en overtuigingskracht bewust gemaakt hebben. Ten hunne gerieve noem ik b.v. nog
— verschillende uitgaven van de werkgroep 2000 (Katernen, Euroboekjes)
— J. H. v. d. Berg (1970) 'Medische macht en medische Ethiek'.
— A Quispel etal. (1970): 'Biosfeer en Mens' (symposium v. d. biol. Raad van de KNAW).
— J. C. v. Kramer etal. (1970): 'Het verstoorde evenwicht'.
— G. Wolstenholme (ed.) (1963): 'Man and his Future' (CIBA-symposium van 27 vooraanstaande geleerden waaronder 6 Nobelprijswinnaars)
— C. E. Lyght (ed.) (1967): 'Reflection en Research and the Future of Medicine' (M.S. & D.-symposium).
En deze lijst zou nog met zeer veel andere publikaties uit te breiden zijn.

Het belangrijkste is echter dat ik niet zozeer twijfel aan de goede bedoelingen van de projectgroep, maar dat ik — zeker na de replieken in 'U' — twijfel aan haar bekwaamheden.
Mijn reserves t.a.v. wat de projectgroep nog meer aan bedrukt papier gaat produceren zijn na de replieken in 'U' dan ook eerder toe dan afgenomen. Als de projectgroep dat jammer vindt heeft zij dat aan zichzelf te danken.

Nogmaals: ik vind een bezinning op inhoud, doelstellingen, taak, en functie van de wetenschap en haar betekenis voor de samenleving, en op de structuur en doelstellingen van en de criteria voor een verantwoord wetenschapsbeleid een zaak waaraan geen student, onderzoeker of docent aan een universiteit zich mag onttrekken. Des te meer betreur ik het daarom dat deze projectgroep geen moeite gespaard heeft om het klimaat dat voor een d.g. bezinning nodig is, grondig te bederven. Ik wil dan ook eindigen met het — in enigszins gewijzigde vorm — aanhalen van de laatste zin van Prof. Freudenthal: 'Ik zou de projectgroep willen aanraden om de enquête in te trekken; en anderen om aan het werk te gaan en naar iets beters uit te kijken'.

Afzender
J. P. Overdulve

Universiteit

agenda

14 mei: promotie C. J. C. W. H. Arnold, Aubadestraat 5, Apeldoorn, op: Apeldoorn in opkomst. De ontwikkeling van dorp en gemeente in de eerste helft van de 19de eeuw. Sen. zaal 15.15 uur.
14 mei: promotie J. O. van Hemel, Pieter Saenredamstraat 16, op: Studies on human chromosome satellite association. Sen. zaal: 16.00 uur.
17 mei: geen curatorenvergadering.
17 mei: promotie J. A. R. A. M. van Hooff, Hobbemalaan 57, Bilthoven, op: Aspecten van het sociale gedrag en de communicatie bij humane en hogere niet-humane primaten Sen. zaal 14.30 uur.
18 mei: Veritas Plee, een vrije, blijvende speelavond. Beweging-improvisatie-kreatief spel. 20.30 uur.
19 mei: promotie J. G. A. Kooijman, IJsselveld 31, Montfoort, op: Door base gekatalyseerde isomeraties van sulfiden met 6 m electronen en een keten van 6-C-atomen. Sen. zaal 14.45 uur.
19 mei: promotie J. Reiff, Fokkerstraat 28, op: A Procedure to Derive Feynmanrules for and Calculations on production Processes of the W-Meson in weak interactions, 16.15 uur.
20 mei: lezing in de China cyclus: prof. dr. W. F. Wertheim, 'China na de culturele revolutie'. Kargadoor, Oude Gracht 36. 20.00. uur
24 mei: promotie J. F. W. Nuboer, Lyceumlaan 11, Zeist, op: Visual acuity, spectral sensitivity and spectral discrimination in the rabbit. Sen, Zaal: 14.30 uur.
24 mei: promotie H. H. W. Velthuis, Valklaan 22, Maartensdijk, op: Het werkingsmechanisme van koninginnestoffen bij de honingbij. Sen. zaal: 16.00 uur.
25 mei: Veritas Plee, een vrije blijvende speelavond. Bewegings-improvisatie-kreatief spel. 20.30 uur.
25 mei: promotie L. M. Hogerzeil, Oudenoord 83, op: Erythro-poëtische protoporphyrie. Een klinisch en genetisch onderzoek. Sen. zaal: 14.45 uur.
25 mei: promotie W. G. Zelvelder, H. Dunantlaan 23, Delft, op: Therapeutic evaluation of hypnotics: an experimental study in hospitalized patients. Sen. zaal: 16.15 uur.
26 mei: promotie W. H. G. L. Linssen, Kon. Julianalaan 52, Bunnik, op: Over de toepasbaarheid van de ferritinetechniek bij de submicroscopische lokalisatie van antigenen. Sen. zaal: 14.45 uur.
26 mei: promotie A. J. de Jong, de Grote Pekken 216, Veenendaal. Sen. zaal 16.15 uur.
27 mei: promotie J. J. Aukema, Meppelerweg 134a, Steenwijk, op: Een onderzoek over lebmaagbl edingen, als mplicatie van lebmaagulcera bij runderen uit de omgeving van Steenwijk. Sen. zaal: 16.15 uur.
28 mei: promotie D. P. Wissing, Amsterdamseweg 228, Amstelveen, op: Fonologie en morfologie van die simplekse selfstandige naamwoord in Afrikaans; 'n tranformasioneel-generatiewe beskrijwing. Sen. zaal: 15.15 uur.

Evangelische Universiteits Gemeente
Diensten
Zaterdag 15 mei: 17.30 uur, Cunera, voorganger pastor L. Leeneman.
Zondag 16 mei: 10.30 uur, Janskerk, voorganger ds. J. C. de Bruïne; 10.30 uur, Cunera, voorganger pastor L. Leeneman; 10.30 uur, Geertekerk, voorganger ds. O. T. Hylkema; 10.30 uur, Doopsgez. kerk, voorganger ds. W. J. Overdiep; 10.30 uur, Evangelisch Lutherse kerk, voorganger dr. C. Ch. G. Visser; 12.00 uur, Geertekerk, gezamenlijke dienst, voorganger ds. P. Heinen; 17.30 uur, Cunera, voorganger pastor L. Leeneman; 19.00 uur, Pieterskerk, voorganger ds. P. Heinen.
Dins- 18 en donderdag 20 mei (hemelvaart): 12.30 uur, Cunera, eucharistie, voorganger pastor G. Oostvogel.

Mededelingen
Tijdens de diensten in de Geertekerk en de Janskerk is een kindercrèche aanwezig, en deze diensten is gelegenheid tot koffiedrinken in de kerk. Maandag 17 mei om 21.00 uur vergadert in Cunera weer de parochieraad, waar iedereen zijn stem in het parochiebeleid kan laten horen. Donderdag 20 mei, hemelvaartsdag, is er geen videoprojekt.

14 mei 1971

Utrechtse Universitaire Reflexen

ILLYSTRATIESSTICHTING SON

VERKIEZINGSBIJLAGE NO. 1

14 mei 1971

In verband met de verkiezingen van de Eerste Universiteitsraad van 25 en 26 mei, hebben wij gemeend een apart nummer hieraan te moeten besteden.
In dit nummer vindt U meningen van binnen zowel als buiten de universitaire gemeenschap, om een indruk te geven hoe er over onze Raad wordt gedacht.
Tevens stellen wij in dit nummer de kandidaten voor die zich gesteld hebben voor de EUR voor zover binnengekomen.
Wij gaven hen daarbij de keuze tussen het schrijven van een korte impressie en het beantwoorden van de navolgende 8 vragen:
1. Waarom heeft U zich kandidaat gesteld?
2. Wat stelt U zich voor van Uw inbreng?
3. Wat hoopt U te breiken in de EUR?
4. Wat vindt U van de kandidaatsstelling in de 3 geledingen?
5. Welke terreinen binnen het bestuurskader trekken U het meest aan?
6. Heeft U een achterban en zo ja, hoe stelt U zich voor verantwoording af te leggen voor Uw doen en laten in de Raad?
7. Bent U van plan zich bij meerderheidsbesluiten neer te leggen of overweegt U ook met minderheidsnota's te komen?
8. Welke compensaties zijn er t.a.v. tijd en geldelijke vergoeding voor een ieder die in de EUR zit en vindt U deze voldoende?

Stuurgroep Propaganda

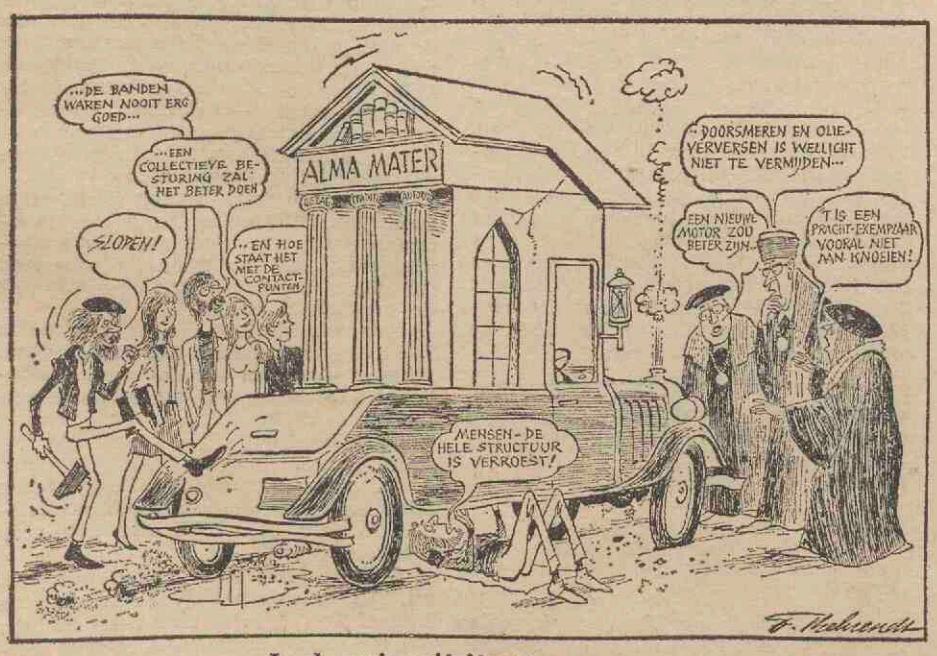

In de universiteitsgarage . . .

PROF. DR. F. v. d. BLIJ:
gehoopt op veel meer! !

Prof. dr. F. v. d. Blij, Rector Magnificus
Over de EUR en zijn kandidaten.
Gevraagd of hij tevreden is over de kandidaatstelling van de studenten, zegt professor v. d. Blij, dat hij gehoopt had op véél meer kandidaten, het liefst 22 voor de 11 beschikbare plaatsen. Maar nu er 8 zijn voor 7 plaatsen is het in ieder geval niet alleen maar een gebaar, dat gemaakt wordt. Wanneer deze 7 kandidaten allen gekozen worden, is de raad zeker in staat te functioneren op de wijze, zoals men die voor ogen heeft gehad. De mogelijkheid is aanwezig, dat hij zelfs heel goed zal functioneren. Onder de kandidaten van de verschillende geledingen zijn volgens prof. v. d. Blij mensen met bestuurservaring en niveau.
Ik hoop van harte, dat de benodigde 35 pct. stemmen gehaald zullen worden. Overigens betreur ik het, dat de vakatures allen in dezelfde 'cultuursector' liggen. Bij de Beta-faculteiten gaat het namelijk vrij redelijk.
In de Alfa-hoek ontbreekt kennelijk de interesse.
— Zou dit een mentaliteitskwestie kunnen zijn?
De letteren-faculteit is zeer gemengd. Daar is moeilijk een groep te vormen waar een kandidaat uit voort kan komen. Daartegenover is er bij de geneeskunde bijvoorbeeld weer een eenheid te merken, die dan ook in de kandidaatstelling tot uitdrukking komt. Ik betreur het dat geen enkele student uit de sociale faculteit zich kandidaat heeft gesteld.
— Zou het niet mogelijk zijn, dat er nog meer kandidaten gesteld zouden worden, wanneer daartoe nogmaals de gelegenheid geboden werd?
Het lijkt me moeilijk, om op zeer korte termijn nog meer mensen te vinden. Ik ben van oordeel dat om kandidaat te worden, men een zekere bereidheid moet hebben. Ik geloof, dat de mensen die die hebben, zich reeds kandidaat gesteld hebben. Liefst zou men diegenen willen ontmoeten, die in de faculteiten al enige ervaring hebben opgedaan. Men zal van het kleine centrum uit, het grote moeten leren zien.
— Zou het kunnen zijn, dat na de eerste 2 kandidaatstellingen van studenten-zijde de faculteiten kontakt met elkaar hebben gezocht?
Dat kan ik niet zeggen. Ik acht het evenwel niet uitgesloten.
— Die gesprekken zouden dan hebben geresulteerd in de laatste 6 kandidaatstellingen van dinsdag 4 mei, terwijl op de eigenlijke dag van de kandidaatstelling van 29 april, slechts 2 studenten zich beschikbaar hebben gesteld. Daar is blijkbaar in zeer korte tijd méér bereikt dan in de bijeenkomsten, die door de USF werden belegd.
Mogelijk, zegt de rector, maar nogmaals, daar weet ik niets van. Het is echter wel de studentenmentaliteit om pas op het laatste moment iets te doen.
— Een eventuele vergoeding, professor, wat vindt u daarvan?
Er zal zeer waarschijnlijk een presentiegeld per zitting worden gegeven. Hoeveel dit zal zijn en of dit het geval zal zijn, voor alle 3 de geledingen, wordt op het ogenblik in Den Haag bekeken.
— Hoelang zal volgens u een raadsvergadering gaan duren?
Het gemiddelde zal wel komen te liggen rond de 3½ uur. Dat is in de praktijk een hele middag of avond.
— En de frequentie?
Ik denk eens per maand. Daarbij zullen dan nog alle leden in commissies werkzaam zijn, hetgeen neerkomt op nog-



maals een halve dag vergaderen. Totaal zal het dus tweemaal per maand een halve dag vergadertijd gaan kosten.
— Voor studenten is het zitting nemen in de UR natuurlijk gekoppeld aan eventuele studieverlenging, met alle consequenties van dien (militaire dienst, studietoelagen enz.)
Ik geloof niet, dat dat bezwaarlijk zal blijken te zijn. De studievertraging door bestuurlijke functies zal ongetwijfeld geaccepteerd worden. Met uitstel van militaire dienst en het behouden van een studietoelage zal hier beslist rekening gehouden worden. De overheid zal dus zowel via de studietoelage als via belasting aftrek en kindertoeslag een redelijke compensatie bewerkstelligen voor het raadswerk.
— Zouden een aantal studenten niet liever een allesomvattend studieloon ontvangen in plaats van zitpenningen per vergadering?
De commissie Andriessen heeft nog geen antwoord op dit vraagstuk gegeven. Daarbij zullen ook de consequenties van bestuursactiviteiten van studenten zeker een rol moeten gaan spelen.
— Het College van Bestuur. Is over de samenstelling daarvan iets naders te zeggen?
Zoals u weet bestaat het uit 5 leden: a. de rector magnificus, die door het college van decanen wordt benoemd, b. twee leden, die door de UR worden aangewezen uit het wetenschappelijk corps in vaste dienst en c. twee leden, die door de minister worden benoemd
— Zal er in het College van Bestuur geen ruimte zijn voor een niet al te lang afgestudeerde, die nog een zekere binding heeft met de studentengemeenschap?
Volgens mij niet onder de door de kroon te benoemen leden. Met name deze twee zullen een bestuurlijke carrière hebben moeten doorlopen om continuiteit in dit college te garanderen. Het behoort niet tot de onmogelijkheden, dat de minister hiervoor twee mensen zal kiezen uit de kring van oudbewindslieden.
— Hoe stelt U zich het functioneren van de UR voor? Er zijn drie geledingen in de raad, in de verhouding 12-11-10. Deze verhouding is vrij arbitrair, evenals de verdeling van de zetels over de verschillende faculteiten. Wellicht zal de nieuwe raad zich allereerst gaan bezinnen op de herindeling van deze zetels. Zo zouden de theologen misschien liever los van aardrijkskunde

DE KANDIDATEN

willen opereren, nu zij immers vanwege de samenwerking met de KTHU een vrij grote faculteit zijn geworden. Met zeer specifieke belangen. De faculteiten zijn niet allen gelijk. Volgens mij is trouwens de hele thans bestaande indeling in faculteiten niet helemaal zuiver.
— Wanneer zal volgens U de UR in eerste zitting bijeen komen?
Voor het begin van de zomervakantie. De rompraad —zonder de kroonleden — moet binnen 120 dagen voorstellen doen voor de 7 leden van de UR, die niet tot de universitaire gemeenschap behoren. Zodra deze leden benoemd zijn, kan de integrale raad gaan functioneren. Ik zou wensen, dat voorstellen voor deze benoemingen al voor de grote vakantie gedaan zouden worden. Dan zou in september de raad aan het werk kunnen gaan.

Mr. J. J. Oostenbrink, geb. 3-3-'32.
Oortlaan 16, Utrecht.
Wetensch. Personeel.
Faculteit der Rechtsgeleerdheid.



Laat ik iv.m. de vorming van deze nieuwe universiteitsraad een tweetal dingen mogen opmerken.
1. De toekomstige ontwikkeling van de universiteit zal zich voortaan gaan voltrekken binnen een vrijwel geheel nieuwe juridische structuur. Een structuur, ten aanzien waarvan vermoedelijk een ieder zo zijn eigen wensen heeft (gehad) maar die we zullen moeten aanvaarden als een gegeven, zij het dan als een gegeven, waarbinnen een opdracht zal dienen en kunnen worden vervuld, die slechts verricht zal kunnen worden met inachtneming van alle zorgvuldigheid èn visie, die de raad ten behoeve van de gehele universitaire gemeenschap zal kunnen opbrengen. Het zoeken èn realiseren van alle mogelijkheden, aan die nieuwe structuur inhaerent, lijkt me, zeker vanuit de achtergrond van een juridische faculteit, een uitdaging, die alleszins de moeite waard is om aangenomen te worden.
2. Het zoeken van wegen, waarlangs men kan gaan, veronderstelt echter een doel. Belast te zijn met taken als de opstelling van het ontwikkelingsplan, het vaststellen van richtlijnen voor de organisatie en coördinatie van onderwijs en wetenschapsbeoefening en het zorgen voor de voorzieningen t.b.v. studenten is zeker een zaak, alle aandacht waard. Overigens mag men, met een variatie op een al zeer oude spreuk ook voor een universiteit stellen, dat zij 'wordt gebouwd door wijsheid' en 'wordt bevestigd door verstand'.

Drs. J. S. F. Gimbrère, geb. 31-7-'38
Hasebroeklaan 12, Bilthoven.
Contactadres: drs. M. L. Simoons, tel. 882221.
Wetensch. personeel.
Faculteit der Geneeskunde.

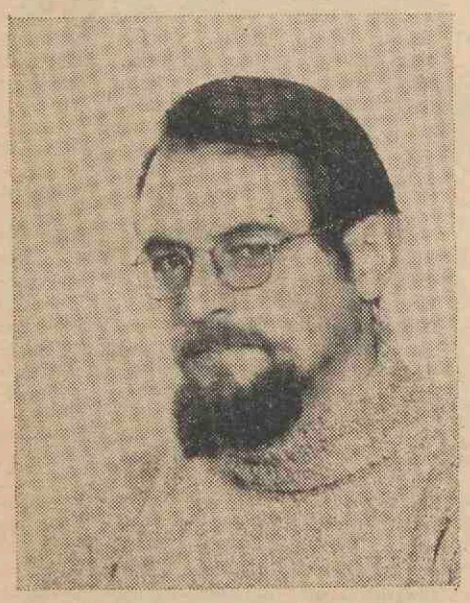

Drs. J. S. F. Gimbrère, internist, is verbonden aan het Fysiologisch Laboratorium. Hij is kandidaat gesteld door een aantal medewerkers van het Fysiologisch Laboratorium, het Rudolf Magnus Instituut voor Farmacologie en het Laboratorium voor Fysiologische Chemie. Deze laboratoria nemen binnen de Faculteit der Geneeskunde overeenkomstige posities in (basiswetenschappen). De medewerkers zijn van mening dat tenminste één vertegenwoordiger van de basiswetenschappen der geneeskunde in de E.U.R. zitting moet hebben.
De kandidaat zal zijn houding in de E.U.R. bepalen in overleg met de instituutsraden van de drie laboratoria en desgewenst met andere laboratoria binnen de faculteit. Hij zal aan deze instituutsraden verslag uitbrengen.
Hij zal ernaar streven het begrotings- en personeelsbeleid zodanig in te richten dat lang termijn planning van resaerch- en onderwijsprojecten mogelijk is. Hiervoor is het noodzakelijk dat bij het toekennen dan wel afwijzen van begrotingen wordt aangegeven welke prioriteiten zijn gesteld en op welke gronden dit is geschied.
De kandidaat zal zich neerleggen be besluiten die de E.U.R. met meerderheid van stemmen neemt, hetgeen z.i. niet in strijd is met het indienen van een minderheidsnota. Hij is van mening dat de verdeling in drie geledingen voorlopig de beste waarborgen biedt voor het goed functioneren van de E.U.R. en tevens dat de leden van de E.U.R. intensieve contacten moeten onderhouden met de geledingen en de afdelingen waaruit zij afkomstig zijn. Dit kan alleen als hun hoofdwerkzaamheden binnen deze afdelingen blijven liggen. Zij mogen geen beroepsbestuurders worden.

Dr. M. F. Kramer, geb. 11-7-'28.
Park Arenberg 85, De Bilt.
Wetensch. Pers., Faculteit: Geneeskunde.



1. Ik heb mij kandidaat gesteld op verzoek van stafkommissie en fakulteitsbestuur.
2. Of ik een inbreng in de ontwikkeling van de universiteit kan hebben hangt af van de positie van de Universiteitsraad binnen het drieluik: bestuur — dekanen —Universiteitsraad.
3. Ik hoop dat de Universiteitsraad bereikt dat in universiteit en fakulteiten meer demokratie zal gaan bestaan, niet in de zin van eindeloos, massaal gepraat, maar van meer betrokkenheid van allen bij de ontwikkelingen binnen de universiteit en tussen universiteit en samenleving.
4. Verkiezing in twee (studenten en personeel) in plaats van drie geledingen was mij meer welkom geweest.
5. Twee problemen trekken mij het meest aan:
1. Planning en begroting; vooral de kriteria voor verdeling van personeel en financiën over de fakulteiten en de opzet van (gedeeltelijk) projektgebonden financiering — mede in relatie tot buitenuniversitaire geldbronnen.
2. De bijzondere positie van de fakulteit der geneeskunde, die niet alleen onderdeel is van de universiteit maar tevens van de landelijke en regionale gezondheidszorg.
6. Gegeven het verzoek tot kandidaatstelling neem ik aan dat er een achterban is. Verantwoording zal ik afleggen in de fakulteitsvergadering, waaraan ook de stadkommissie en het studentenbestuur deelnemen.
7. Als het naar mijn mening nodig is zal ik zeker minderheidsnota's indienen.
8. Het werk in de Universiteitsraad (trouwens ook op andere bestuursniveaus) vermindert de tijd en — nog meer — de aandacht die aan wetenschappelijk werk kan worden besteed en is als zodanig voor wetenschappelijk personeel onaantrekkelijk. Voor de staf geldt dit te meer, omdat bevordering en topbenoeming primair gekoppeld zijn aan wetenschappelijke produktie. Honorering ook van bestuurlijk werk, hetzij direkt, hetzij via bevorderingskriteria, lijkt mij als stimulans voor deelneming eraan onontbeerlijk.

Ir. H. P. L. Schoenmakers, geb. 8-2-'30.
Paulus Potterlaan 33, Bilthoven.
Wetensch. Personeel,
Faculteit der Geneeskunde.



1. Kandidaat gesteld via voorz. huidige bestuur thk.
2. Mijn inbreng zal gericht zijn op de vorming van een efficiënt en besluitvaardig college van bestuur. Problemen moeten snel worden opgelost. Eventueel kan hiertoe een taakgroep van wijze mannen worden ingesteld die de voor- en nadelen onderling afwegen. Hiervoor moet echter dan een gelimiteerde tijd (bijv. 10 dagen) worden gesteld. Het college moet niet bang zijn om fouten te maken; te groter is dan de souplesse deze te corrigeren.
3. Het door de universiteit gepresenteerde moet meer gekarakteriseerd worden door kwaliteit dan door kwantiteit. In overleg met andere researchcentra, eventueel ook buitenlandse, zal men projekten moeten kiezen waarop de universiteit haar energie richt.
4. De kandidaatsstelling in 3 geledingen biedt het voordeel dat elke geleding nu verantwoording krijgt voor het beleid van de universiteit. De besluitvaardigheid zal er echter niet door toenemen. De kans is groot dat meerdere leden der raad zich uitspreken over problemen die zij slechts gedeeltelijk doorzien. Een goede voorlichting (pro en contra) is dus nodig, terwijl het geen schande moet zijn als men, ook na de voorlichting, zich van stemmen onthoudt.
5. Binnen het bestuurskader trekt de relatie tussen personeel en apparatuur mij het meest aan. Een prijzig wetenschappelijk apparaat moet bemand worden met adviserend en bedienend personeel. Wil zo'n apparaat rendabel zijn, dan moet het ten volle worden uitgebuit. Derden moeten weten dat zij van de diensten van dat apparaat gebruik kunnen maken. Voor dergelijke apparatuur moet ook een 8-uurige werkdag gelden.
6. De achterban is de subfaculteitsraad tandheelkunde.
7. In principe zal men in een demokratisch bestel zich bij meerderheidsbesluiten moeten neerleggen. In artikel 35.2 heeft het college echter de mogelijkheid om de uitvoering van een besluit uit te stellen omdat dit in strijd kan zijn met het algemeen belang. Minderheidsnota's zijn een uitstekend medium om de aandacht op de bepaalde problematiek te richten en derhalve gewenst.

G. Eising, geb. 6-9-'29,
Theemsdreef 360, Utrecht.
Niet-wetensch. Pers.,
Faculteit der Geneeskunde.

Gaarne voldoe ik aan Uw verzoek, zoals U het uitdrukt, mij voor te stellen aan het 'kiezersvolk'.
Ik ben 41 jaar en werk sinds 1 juli 1970



als Technisch Coördinator bij het Tandheelkundig Instituut.
Daarvoor heb ik na mijn H.T.S. opleiding 17 jaar in de electronica gewerkt. In mijn vrije tijd heb ik in het verleden graag tijd gegeven aan onderwijs en ander verenigingswerk. Toen mij gevraagd werd of ik mij voor E.U.R. kandidaat wilde laten stellen, heb ik hierin toegestemd, omdat menselijke verhoudingen mij boeien en ook omdat ik hoop hierdoor de gang van zaken bij de Universiteit zelf sneller en beter te leren kennen. Ik verwacht van de E.U.R. dat deze beter zal functioneren dan bijvoorbeeld een Ondernemingsraad in een particulier bedrijf, en wel dat meer zaken van bestuurlijke/organisatorische- en financieel/economische aard aan de orde zullen komen, waarbij het menselijk welzijn niet vergeten zal worden.

J. C. J. G. Heidt — de Bruijn,
geb. 14-3-'33.
Middelwijkstraat 29, Soest.
Niet-wetensch. Personeel,
Faculteit der Geneeskunde.



1. Kandidaatstelling. Op uitdrukkelijk en veelvuldig verzoek van 90 pct. van de niet-wetenschappelijke medewerkers van het Anatomisch-Embryologisch Lab., waar kandidate werkzaam is als secrataresse-ass. — beheerder, en medewerkers van College van Curatoren.
2. De Universiteitsraad is een college dat in Nederland totaal nieuw is.
3. De nieuwe wet Veringa is de enige bron van informatie inzake de taakomschrijving van deze raad. Inlichtingen over het funktioneren van een dergelijke raad zijn derhalve zijn uit de praktijk te halen.
In zo'n situatie kan men mijns inziens beter een formulering van de evt. eigen inbreng uitstellen tot dat meer duidelijkheid bestaat over het reilen en zeilen van de EUR.
4. Uitstekend.
5. Nog geen mening over.
6. Ja, verantwoording afleggen over doen en laten waarschijnlijk schriftelijk, b.v. in de 'U'. Echter nog geen concreet oordeel.
7. In het algemeen lijkt het mij juist mij bij meerderheidsbesluiten neer te leggen. Toch zijn er situaties denkbaar dat een minderheidsnota niet moet worden uitgesloten.
8. Compensaties zijn mij niet bekend.

Daar het nog een vraag is hoeveel tijd en energie het lid-zijn van de EUR met zich meebrengt onthoud ik mij van een antwoord op de vraag of de geldelijke vergoeding al of niet voldoende is en-of gewenst.

C. J. Verhoef, geb. 20-1-'26.
Snoeckgensheuvel, 67, Amersfoort
Niet-wetensch. Pers.,
Faculteit der Geneeskunde.



Is kandidaat voor het niet-wetenschappelijk personeel van de faculteit der geneeskunde, en geeft zijn reactie aan de hand van het vragenlijstje.

1. Op verzoek van velen, waaronder het faculteitsbestuur, die meenden, dat ik het beste het niet-wetenschappelijk personeel van de geleding geneeskunde binnen de universiteitsraad zou kunnen vertegenwoordigen.
2. Mede door een positieve inbreng vanuit de achterban verwacht ik goede resultaten te bereiken.
3. Een betere openbare beleidsvoering, waardoor de belangstelling voor en deelname aan het beleid van de universiteit zullen toenemen.
5. Het financieel-economische gedeelte in de ruimste zin van het woord.
6. Gedeeltelijk in de instituutsraad van de inwendige geneeskunde. Verder zal de administratieve en technische staf binnen de geleding geneeskunde beter georganiseerd moeten worden ter bevordering van een goede communicatie met de vertegenwoordigers in de universiteitsraad.
7. In voorkomend geval zal ik ook met minderheidsnota's komen.
8. Over dit punt ontbreekt elke informatie, waardoor het niet mogelijk is hier een gefundeerd antwoord op te geven.

Mevr. B. L. Visser, geb. 26-1-'18, Joh. Wagenaarkade 32, Utrecht, niet wetensch. personeel.
Faculteit der Geneeskunde.



1. Mijn sympathie ligt bij de 'democratisering' van de universiteit en ik achtte het daarom mijn plicht mee te werken.
2. Voor zover liggend op mijn gebied een creatieve inbreng (administratief) en voorts meer passief d.m.v. goed toebehoren en meedenken.
3. Een betere motivatie van de achterban in mijn sector.
4. Als deze vraag bedoelt 'hoe vindt u de verdeling van vertegenwoordigers?' dan ben ik het daar mee eens.
Als het gaat om 'personen', dan zijn deze mij helaas niet bekend.
5. Secretariële bezigheden bij de beleidsvoering.
6. Een achterban is er zeer zeker. Deze moet zich echter nog organiseren. Er bestaan plannen hiervoor. Daarbij hoort geregeld vergaderen, waarbij verantwoording kan worden afgelegd en waarbij ook wensen en belangen naar voren kunnen worden gebracht.
Daarnaast acht ik een schriftelijke informatie via 'U' en/of een kort periodiek bulletin van belang.
7. Eventueel wel met minderheidsnota's te komen. Dit hangt af van het gewicht van bepaalde zaken.
8. Compensaties van tijd en geldelijke vergoeding zijn mij niet bekend. Hierover kan ik dus geen oordeel uitspreken.

J. G. Versteeg, geb. 22-1-'19.
Tuinbouwstraat 1, Utrecht.
Niet-wetensch. Pers.,
Faculteit der Geneeskunde.



Nu er een mogelijkheid bestaat voor het niet-wetenschappelijk personeel inspraak te krijgen bij het besturen van de universiteit, vind ik, dat wij daaraan mee moeten doen. Op deze wijze kunnen wij de problemen van onze geleding op het hoogste niveau naar voren brengen.
Zover mij bekend, heeft het niet wetenschappelijk personeel getoond grote interesse te hebben voor de herstructurering van de universiteit. Zoals gezegd kan er voor de geleding nog heel wat bereikt worden (zoals promotiekansen enz.). Ons voortreffelijk weekblad 'U', zal kunnen dienen voor informatie in het algemeen aan de achterban en belangrijke mededelingen zouden via de normale communicatiewegen (stencils enz.) verzorgd kunnen worden. Voor het goed functioneren van de E.U.R. zal men zich bij de meerderheidsbesluiten dienen neer te leggen, alleen in uiterste noodzaak zal men met minderheidsnota's dienen te komen. Eventuele compensatie t.a.v. tijd en geldelijke vergoeding mogen in geen geval een soepel en goed lopend bestuur in de weg staan.

Prof. Dr. R. Braams, geb. 29-8-'23, Vergiliuslaan 16, Utrecht.
Wetenschappelijk personeelslid aan de Faculteit der Wis- en Natuurkunde.



1. Omdat het Faculteitsbestuur graag enkele candidaten uit de Faculteit voor Wiskunde en Natuurwetensch. wilde voordragen en in de eigen subfaculteit geen andere candidaat beschikbaar was.
2. Bescheiden maar vol goede intenties.
3. Dat het een bestuursorgaan zal worden waarin men goed naar elkaar luistert zodat een goed bestuur mogelijk wordt.
4. ??
5. Onderwijs, wetenschap, relatie studenten-studerenden HBO, relatie Universiteit-Gemeentebestuur Utrecht.
6. Of er een achterban is zal bij de verkiezing wel blijken. Verantwoording afleggen kan toch, o.a. via vakgroep, laboratoriumraad, subfaculteitsraad en faculteitsraad, of welke andere groep dan ook.
7. Ik meen dat het een het ander niet uitsluit. Ik zal een genomen besluit respecteren, maar een eigen standpunt desnoods met een nota toelichten en verdedigen.
8. Hiervan weet ik niets.

Dr. T. de Groot, geb. 25-11-'24.
Ornsteinsingel 18, Utrecht.
Wetensch. Pers.,
Faculteit der Wis- en Natuurkunde.



1. Ik heb mij kandidaat laten stellen omdat men het vroeg en een blijkbaar voldoend aantal personen ermee instemde.
2. en 3. Mijn inbreng in de EUR zal er uiteraard o.m. op gericht zijn de belangen van de B-faculteiten te behartigen (voeling houdend met de 'achterban'). B.v. dient het recht op voldoende fundamentele research aan de universiteit onderstreept te worden, als levensvoorwaarde voor werkelijk universitair onderwijs. Dat de aard van deze research maatschappelijk tolerabel moet zijn is duidelijk. Het in bevattelijke termen en verantwoord formuleren van de resultaten van wetenschappelijk onderzoek in het algemeen, ten behoeve van belangstellenden en de pers is een universitaire verantwoordelijkheid.
4. Kandidaatstelling in de drie geledingen is voorlopig de minst aanvechtbare procedure om te komen tot een democratisch aanvaardbare en (mogelijk) toch efficiënt functionerende universiteitsraad.
5. Wat mij persoonlijk aantrekt is irrelevant. Er zal veel werk gedaan moeten worden dat helemaal niet zo aantrekkelijk is. Pas als de aanvankelijk zeer inhomogene groep die de EUR is tot een taakverdeling gekomen is, kan ik beoordelen hoe mij zo constructief mogelijk op te stellen.
6. Van mijn doen en laten in de EUR zal ik schriftelijk mededeling doen aan de bestuurslichamen van de B-instituten, zo mogelijk in samenwerking met mijn medevertegenwoordigers, maar niet noodzakelijk. In belangrijke zaken zal intensiever kontakt nodig zijn.
7. Het zal wel eens nodig zijn om met minderheidsnota's te komen b.v. omdat het gewicht der verschillende faculteiten en groeperingen niet voor elk willekeurig probleem goed weerspiegeld is in de samenstelling van de EUR.
8. In de redelijkheid en de hoogte van de compensaties in tijd en geld voor het zitten in de EUR heb ik mij nog niet verdiept.

Drs. J. Lion, geb. 9-9-'34
Tafelbergdreef, Utrecht.
Wetensch. Personeel, Faculteit der Wis- en Natuurkunde

De EUR kan aan onze Universiteit een belangrijke rol spelen. Daarbij zal naar mijn mening beleidsbepaling een betrekkelijk onbelangrijk facet zijn. De autonomie van de universiteiten is slechts beperkt. Ook de bevoegdheid van de raad zal daardoor beperkt zijn. Zijn belangrijkste rol zal zijn, die van controlerend orgaan. Het bestuursbeleid zal bovendien in de praktijk in belangrijke mate bepaald worden door het dagelijks bestuur met zijn ambtelijk apparaat. Dank zij de universiteitsraad zal dit beleid gecontroleerd kunnen worden door een groep mensen afkomstig uit alle geledingen en alle faculteiten, die juist daardoor in staat kunnen zijn problemen te zien of eventueel oplossingen voor te stellen, die door de bestuurders of hun adviseurs over het hoofd gezien zijn. Daarom ook gebeurt naar mijn mening de kandidaatsstelling terecht per faculteit en per geleding, die alle hun eigen arbeidssfeer hebben. De raadsleden zullen ook een open oor moeten hebben voor wat binnen hun groep aan opvattingen leeft, maar ten slotte zonder last of ruggespraak bij moeten dragen aan de meningsvorming in de raad.



Drs. A. C. de Roon, geb. 22-1-'28.
Zuster Spinhovenlaan 19, Bunnik.
Wetensch. Pers.,
Faculteit der Wis- en Natuurkunde.

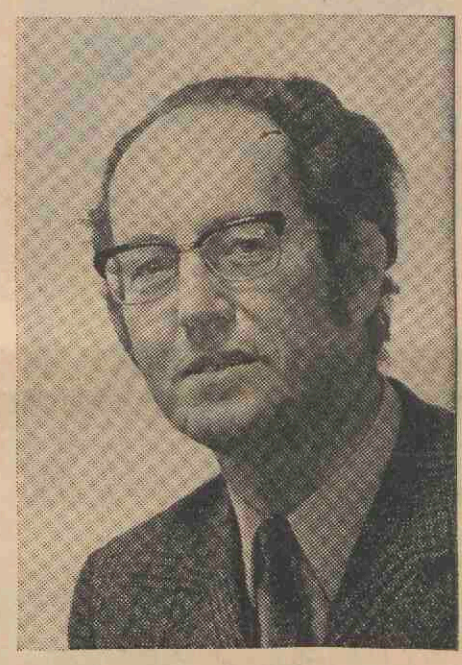

Het belangrijkste probleem waarvoo de universiteit in de komende jaren gesteld wordt is het handhaven van het niveau van het onderwijs en het voor de universiteit behouden van het wetenschappelijk onderzoek. Het meest actueel is het pareren van de gecombineerde aanval van McKinsey en Posthumus op de universiteit. De faculteiten en subfaculteiten zullen zelf de herstructurering van de studie ter hand moeten nemen. Noodzakelijk is een krachtig beleid van het universiteitsbestuur, intern door te zorgen voor een goede organisatie en vooral voor een goede planning, zowel voor de universiteit als geheel als voor de faculteiten en extern door de voor het voorgaande noodzakelijke voorwaarden te scheppen waarvan het verkrijgen van voldoende geldmiddelen en een regulatie van de studentenaantallen de voornaamste zijn. De faculteitsgewijze vertegenwoordiging in de U.R. zal hopelijk leiden tot een goede communicatie met het middenniveau. Het middenniveau zal door een geleidelijke decentralisatie meer gewicht moeten krijgen als bestuursniveau dan tot nu toe het geval was.

H. A. E. Jaski, geb. 7-4-'32.
Aziëlaan 260, Utrecht.
Niet-wetensch. Personeel.
Faculteit: Wis- en Natuurkunde.

Toen mij door een aantal mensen uit de technisch-administratieve groep binnen de Faculteit W & N werd gevraagd mij kandidaat te stellen voor de Universiteitsraad, heb ik niet meteen ja gezegd. Want zoals velen heb ik ook bedenkingen tegen de nieuwe bestuursstructuur. Ik vind echter, dat je je niet afzijdig moet houden van een situatie die de komende vijf jaar voor de universitaire gemeenschap een realiteit zal zijn. Een realiteit waarin van het technisch-administratief personeel een directe inbreng en mede-verantwoordelijkheid



voor het besturen van de universiteit wordt verwacht en waarin hun specifieke deskundigheid, ervaring en technische know-how een positieve bijdrage kunnen zijn tot een reëel beleid.
Het lijkt mij de moeite waard deze uitdaging aan te nemen!

B. van Zijl, geb. 29-7-'16.
Hasebroekstraat 16, Utrecht.
Niet-wetensch. personeelslid aan de Faculteit der Wis- en Natuurkunde.



Ik heb mij candidaat gesteld omdat het door een collega aan mij gevraagd werd. Veel tijd om hier over na te denken was er niet. Dat neemt niet weg dat ik het besluit van 'candidaatstelling' wel heb overwogen. Mocht ik eventueel in de EUR worden gekozen, zal ik zeer mijn plaats op een bewuste wijze innemen. Wat ik hoop te bereiken in de EUR, dat is nu reeds moeilijk te zeggen. Vele factoren zullen hier invloed op hebben. Een belangrijke factor vind ik hoe de onderlinge samenwerking van de leden van de EUR straks zal worden. Elk lid draagt verantwoording en door op de juiste wijze te denken, zal men tot de juiste vorm van samenwerking komen. Bovendien zullen allen, die bij de Universiteit betrokken zijn, tot een goede samenwerking moeten komen om zo een steentje bij te dragen tot een gezonde universiteit. Er zullen zich zeer zeker problemen voordoen, die om een oplossing vragen.
Ik denk aan het groeiend aantal studenten, onderwijsvernieuwingen, personeelsbegeleiding voor het personeel van de instituten en laboratoria die naar de Uithof verhuizen, personeelsbezetting, verhoudingen en moeilijkheden tussen werknemers op alle niveau's, de leefbaarheid in de Uithof, een zo nuttig mogelijk effect van het in gebruik zijn van lokaliteiten en laboratoriumruimte, promotiebeleid, financiële mogelijkheden, enz. enz.
Er is werk genoeg en zal van de EUR leden hun gehele inzet vragen. Ik ben bereid die te geven. De mogelijkheden om verantwoording af te leggen voor mijn eventuele doen en laten in de raad zijn talrijk. Er zijn verschillende bladen voor, 'U' en de Vakidioot, waarvan mij het laatste het meest geschikte blad lijkt. Compensaties t.a.v. tijd en over een eventuele geldelijke vergoeding heb ik nog niet gedacht.

Mej. O. B. de Rijke, geb. 22-11-'34
Haarlemmerhoutdreef 59, Utrecht.
Niet wetenschappelijk personeelslid aan de Faculteit der Letteren.

Als alle geledingen van de universiteitsgemeenschap voldoende vertegenwoordigd zijn in de universiteitsraad, hoop ik dat er in de raad iets te bereiken valt. Van mijn werk in de raad zal ik mijn achterban op de hoogte houden. Als programmapunten: Demokratisering van instituten en fakulteiten. De lonen van de werknemers aan de universiteit lopen te veel uiteen. Voor de laagstbetaalden moet gauw iets gedaan worden. Verbetering van secundaire arbeidsvoorwaarden.

Drs. L. Blok, geb. 21-2-'33
Julianaplantsoen 15, Diemen.
Wetensch. personeelslid aan de Faculteit der Letteren.

Over de mogelijkheden om in de universiteitsraad iets te bereiken ben ik niet optimistisch, omdat de geleding van de studenten daarin niet of te weinig vertegenwoordigd zal zijn. Overigens kan ik wel begrijpen, dat de studenten over het algemeen weigeren hun medewerking te verlenen. Naar ik hoop zullen de andere geledingen in de universiteitsraad dat ook inzien. Mijn werk in die raad zal ik proberen te doen vanuit de sfeer van het Instituut voor Geschiedenis.

Programmapunten:
Demokratisering van instituten en fakulteiten. Verzet tegen de plannen van Posthumus. Verwerking van de formele demokratie door sociale demokratie. Toelichting bij het laatste punt: de lonen van de werknemers aan de universiteiten lopen te zeer uiteen. Vooral voor de laagstbetaalden moet op korte termijn iets gedaan worden.

Prof. dr. H. P. H. Teesing, geb. 6-3-'07.
Karel Doormanlaan 56, Utrecht.
Wetensch. Pers., Faculteit der Letteren.



heeft zich kandidaat gesteld, omdat hij meende dat bij de overgang naar een geheel nieuwe bestuursvorm mensen met bestuurservaring niet geheel gemist kunnen worden. Immers, de routinekwesties en ook de grote problemen van de universiteit blijven in wezen gelijk, ook al kan men een nieuwe aanpak zoeken.
Hij hoopt er aan mee te werken dat de E.U.R. zich tot een lichaam ontwikkelt waarvan bestuurskracht kan uitgaan.
In het kader van het bestuur hoopt hij zijn bijzondere aandacht te kunnen wijden aan kwesties van onderzoek en onderwijs.
Zijn achterban is het wetenschappelijk corps van de faculteit der letteren. Verantwoording zou hij vermoedelijk het best kunnen afleggen aan de faculteitsraad.
Zich neer te leggen bij meerderheidsbesluiten is een goede democratische gewoonte Hij zal er echter niet voor terugdienzen om met een minderheidsnota te komen wanneer hij meent dat een besluit principieel verkeerd is of ernstige schade aan de universiteit kan berokkenen.

A. J. W. H. Drost, geb. 8-12-'37.
W. A. Vultostraat 81, Utrecht.
Niet-wetensch. Pers.,
Faculteit der Letteren.

Als belangrijkste taken voor de Eerste Universiteits Raad zie ik in de eerste plaats het opstellen van een bestuursreglement en het afbakenen van de taken van E.U.R. en College van Bestuur.
De leden van de E.U.R. zullen bij dit reglement ruimschoots de gelegenheid dienen te krijgen tot het stellen van vragen, waardoor openheid in het beleid in sterke mate kan worden bevorderd.
Mijn aandacht zal naast bovengenoemde taken in het bijzonder uitgaan naar

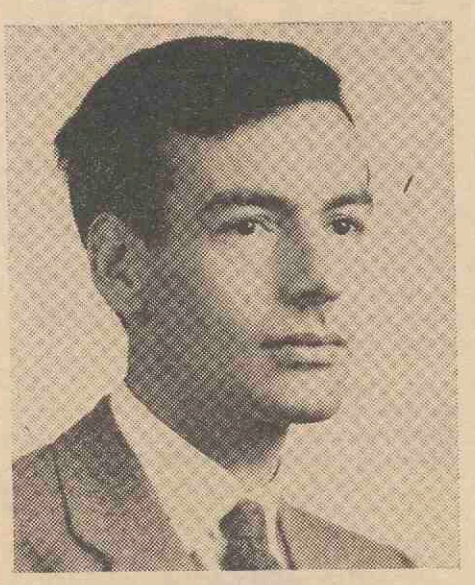

ontwikkelingsplannen en financiële zaken. Binnen het kader van deze twee hoofdpunten zou ik een verbetering van de huisvestingsmogelijkheden voor instellingen in de binnenstad, voor personeel en studenten, alsmede een verbetering van het leef- en werkklimaat in de Uithof willen nastreven. Om het contact tussen kiezers en vertegenwoordigers zo groot mogelijk te maken, zullen de kiezers m.i. hun vertegenwoordigers zoveel mogelijk op de hoogte moeten stellen van actuele kwesties en belangrijke zaken, zodat de leden van de E.U.R. inderdaad als vertegenwoordigers kunnen optreden.
Ieder lid van de universitaire gemeenschap zal financieel in staat moeten worden gesteld lid te zijn van de Universiteitsraad. Vergoedingen voor vergaderingen onder diensttijd aan personeelsleden acht ik onjuist.

C. van der Kooij, geb. 3-9-'34.
Ankaradreef 18, Utrecht.
Niet-wetensch. Pers.,
Faculteit: Letteren.

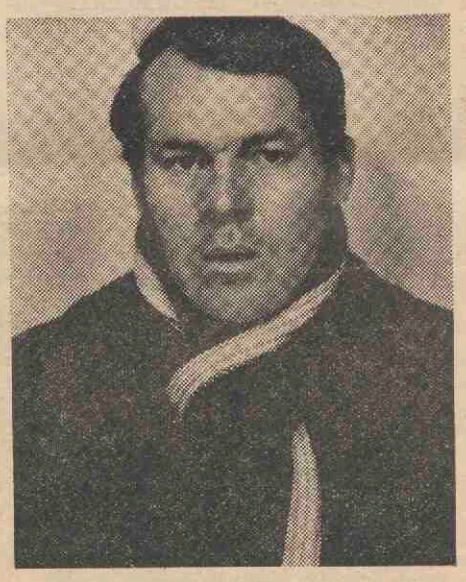

Ik heb mij kandidaat gesteld op verzoek van meerdere collega's en ook op instigatie van buitenaf. Naast de algemene zaken die in de E.U.R. aan de orde zullen komen, hoop ik mij als administratief ambtenaar in het bijzonder in te zetten voor de belangen van het administratief en technisch personeel. Een persoonlijk belang is voor mij het verkrijgen van meer inzicht in de problematiek van de universiteit.
De kandidaatstelling van de 3 geledingen vind ik in principe juist. Het lijkt mij echter onjuist om als admin. ambtenaar in de E.U.R. een stem uit te brengen in zaken welke buiten mijn competentie liggen (b.v. belangrijke beslissingen inzake onderwijs en wet. onderzoek). In dat geval zal ik mij van stemming onthouden. Verantwoording van mijn doen en laten hoop ik te realiseren door een regelmatig en intensief contact met het niet-wetenschappelijk personeel van mijn faculteit. In het algemeen zal ik mij bij meerderheidsbesluiten neerleggen, tenzij naar mijn mening een belangrijke minderheid hierdoor geschaad wordt.
Als hoofd van de administratie zal het mij moeilijk vallen voldoende tijd voor mijn functie vrij te krijgen. Ik neem aan dat dit ook voor vele andere kandidaten geldt.

Drs. E. Konijnenberg, geb. 16-4-'32.
Dolderseweg 57, Den Dolder.
Wetensch. Personeel,
Faculteit: Sociale Wetenschappen.

De W.U.B.-70 pretendeert o.a. een einde te maken aan het oude bestuurlijke dualisme in de universitaire toporganen. Gelukkig zijn in de nieuwe bestuursstructuur weer nieuwe vormen van dualisme ingebouwd, zowel binnen de UR. en het C.v.B., als daartussen, zodat we die tenminste niet meer zelf behoeven uit te vinden. Ook in dit opzicht biedt de W.U.B.-70 dus geen essentiële breuk met het verleden. Vaak is gewezen op de zo noodzakelijke kritische tegenspelfunctie van de U.R. t.o.v. het C.v.B. Gezien de barre tijden die de universiteiten nog te wachten staan kunnen we ons eigenlijk geen slechte verhouding tussen UR. en C.v.B. permitteren. Zij zullen gezamenlijk prestaties van hoog niveau moeten leveren om binnen een steeds kleiner wordende speelruimte de belangen van de (sub)-faculteiten en van de universiteit als geheel te behartigen. Bekwame bestuurders en een zo deskundig mogelijke U.R., daartoe bij-



gestaan door commissies waarin ook niet-U.R. leden zitting kunnen hebben zijn vereist. Juist vanwege de belangenbehartiging is een goed kontakt met de achterban noodzakelijk. De vorm van dat kontakt kan die achterban zelf bepalen. Gezamenlijk kunnen vertegenwoordigers van wetenschappelijk en niet-wetenschappelijke staf misschien een rol spelen bij het zich naar buiten als eenheid opstellen van de Sociale faculteit indien gelijke belangen van de subfaculteiten daarmee gediend schijnen. Kandidaatstelling in de drie geledingen is niet ideaal, een beter systeem was, zo wordt gezegd, op korte termijn niet te realiseren. In het E.U.R. zullen wel meerderheidsbesluiten genomen moeten worden. Per slot van rekening is in de R.v.O. wel gebleken dat je niet altijd tot overstemming ken komme. Het indienen van minderheidsnota's zal soms met het oog op nog te nemen beslissingen zinvol zijn. Terwijl in enkele sectoren van de maatschappij nu net het fooienstelsel is afgeschaft, lijkt het erop, dat de fooi als beloning van bewezen diensten in het universitaire bestuursstelsel wordt ingevoerd. Student-leden dienen een zodanige honorering te krijgen dat onvermijdelijk optredende studievertraging ook van niet-beursstudenten redelijk wordt gecompenseerd. Een redelijke tijscompensatie voor stafleden is noodzakelijk.

Prof. S. G. v. d. Bergh, geb. 29-8-'31.
Beetslaan 36, Bilthoven.
Wetensch. Personeel,
Faculteit: Diergeneeskunde.



Meent U vooral niet, dat ik er op gebrand ben om lid van de EUR te worden. Op aandringen van de Voorzitter van de Fakulteit en van mijn echtgenote heb ik tenslotte toegestemd in kandidaatstelling. Ik heb echter goede hoop, dat men mij niet zal verkiezen, want in tegenstelling tot de andere kandidaten ben ik geen veterinair en in deze Fakulteit telt dat zwaar. Bovendien heb ik in allerlei zaken een nogal afwijkend standpunt en ik kan dus moeilijk als vertegenwoordiger van een achterban optreden. Het lijkt mij ook niet bevordelijk voor de efficientie van de EUR als ik aan haar werkzaamheden zou deelnemen. Ik pleeg namelijk in vergaderingen vaak op nogal geëmotio-

neerde wijze het woord te voeren, diepere bedoelingen suggererend, teneinde met veronachtzaming van alle normen van vergaderkunst en kollegialiteit, mijn standpunt aan te prijzen.
Er zijn immers nogal veel zaken, waarover ik mij geweldig kan opwinden, en ik beschik nog niet over voldoende ervaring en/of karakter om mijn mond te houden als deze ter sprake komen. Zo ben ik vóór de medezeggenschap van staf en personeel, maar tegen die der studenten. Ik ben sterk vóór een volledige vrijheid van drukpers, ook de universitaire, en tegen iedere vorm van geestelijke bevoogding. Ik ben vóór een volledige vrijheid van onderzoek, maar tegen het aanmoedigen van middelmatigheid daarin. Ik ben vóór een grotere vrijheid in de studie, maar tegen het ongelimiteerd toelaten van steeds meer studenten. Ik ben vóór een grotere openheid in alle bestuurlijke zaken en tegen iedere vorm van machtsaanmatiging. Voeg daarbij dat ik tegenwoordig een baard draag (die aardige foto is drie jaar oud) en toch nog geen 40 ben, dan hebt U voldoende reden om niet te stemmen op S. G. van den Bergh

Dr. A. Brand, geb. 21-4-'31.
Planetenbaan 120, De Bilt.
Wetensch. Pers.,
Faculteit: Diergeneeskunde.



1. Het zich kandidaat stellen voor de E.U.R. houdt in aan de nieuwe bestuursvorm van de universiteit een persoonlijke bijdrage te willen leveren.
2. Een omschrijving van de persoonlijke inbreng is in dit stadium moeilijk te geven, daar dit zal afhangen van de aard van de problematiek waarvoor de E.U.R. zich in de komende periode ziet gesteld.
3. Voor alles hoop ik er aan te kunnen meewerken dat de E.U.R. een bestuursorgaan wordt, dat op snelle en efficiënte wijze haar taak vervult en te voorkomen dat deze uitgroeit tot een log bestuursorgaan.
4. De kandidaatsstelling in de drie geledingen acht ik uitermate belangrijk, waardoor elk lid van de universitaire gemeenschap zich bij het geheel betrokken weet en zich verantwoordelijk kan voelen.
5. Persoonlijk voel ik me het meest aangetrokken tot de toekomstige ontwikkeling van onze universiteit; daarnaast acht ik de organisatie van het onderwijs en de wetenschapsbeoefening van groot belang.
6. Met betrekking tot de achterban kan worden opgemerkt dat deze door goede contacten met faculteitsraad en faculteitsbestuur en conventscommissie geen problemen behoeft op te leveren.
7. Het komen met een minderheidsnota is dacht ik een democratische methode, waarvan in bepaalde situaties gebruik kan worden gemaakt.
8. Wat tijd en geldelijke vergoeding betreft zie ik alleen problemen wat de factor tijd betreft. Dit zal binnen het instituutsverband kunnen worden opgelost.

Dr. F. J. Grommers, geb. 28-3-'31.
Karel Doormanlaan 146, Utrecht.
Wetensch. Personeel,
Faculteit: Diergeneeskunde.

De ervaring zal moeten leren of de Universiteitsraad in de door de wet geregelde samenstelling haar taak naar behoren kan uitvoeren. Vele technische maatregelen zijn nodig om de primaire taken van de universiteit nl. het geven van wetenschappelijk onderwijs en het doen van wetenschappelijk onderzoek mogelijk te maken. Officieel stemmen de leden van de raad zonder last of ruggespraak. Aangezien ze gekozen zijn ligt het voor de hand dat wel ruggespraak zal plaatsvinden. Wanneer hierbij groepsbelangenbehartiging op de voorgrond gaat treden in plaats van de behartiging van de primaire taken van de universiteit dan zal dit een snel einde van de democratisering van het



universitaire bestuur kunnen betekenen. Het 'voor-ontwerp wet herstructurering wetenschappelijk onderwijs' kan beschouwd worden als een begin van andere ingrijpende veranderingen die zullen plaatsvinden. Zoals in dit voorontwerp is aangegeven is het nodig zeer zorgvuldig te werk te gaan bij de besteding van de gemeenschapsgelden. Naast het bevorderen van een wetenschappelijk verantwoorde kritische instelling is het van even groot belang norm-besef over te dragen.

M. Raaymakers-Aarts, geb. 25-2-'29.
Pieterstraat 6, Utrecht.
Niet-wetensch. Pers.,
Faculteit: Sociale Wetenschappen.



Van de zijde van de werkgroep propaganda heb ik als kandidaat voor de aanstaande E.U.R verkiezingen een aantal vragen voorgelegd gekregen:
1. Waarom heeft U zich kandidaat gesteld?
2. Wat stelt U zich voor van Uw inbreng?
3. Wat hoopt U tebereiken in de E.U.R.?
4 Wat vindt U van de kandidaatstelling in de drie geledingen?
5 Welke terreinen binnen het bestuurskader trekken U het meest aan?
6. Heeft u een achterban en zo ja, hoe stelt U zich voor verantwoording af te leggen voor Uw doen en laten in de raad?
7. Bent U van plan U bij meerderheidsbesluiten neer te leggen of overweegt U ook met minderheidsnotas' te komen?
8. Welke compensaties zijn er ten aanzien van tijd en geldelijke vergoeding voor een ieder, die in de E.U.R. zit en vindt U deze voldoende?
Ik merk het volgende hierbij op. Ik heb mij kandidaat gesteld op verzoek en — omdat ik meen, dat een beschikbare zetel bezet dient te worden. Op dit moment is er onvoldoende bekend over het functioneren van de Universiteitsraad, zodat de beantwoording thans van een aantal vragen vooruitloopt op zaken, waarover nog weinig gezegd kan worden. Ik vind het jammer, dat er in het kiesdistrict niet-wetenschapelijk personeel van de faculteit der sociale wetenschappen niet meer kandidaatsstellingen zijn en betreur het, dat de studenten uit de faculteit der sociale wetenschappen hun zetel onbezet wensen te houden en geen kandidaatsstelling heeft plaats gevonden. Ik stel mij voor met degenen, die ik in de Universiteitsraad vertegenwoordig, regelmatig in contact te treden en overleg te plegen. Ik acht dit noodzaklijk aangezien het mij voorkomt, dat anders vervreemding ontstaat, en ik dit onverantwoord acht.

H. W. Antonisse, geb. 3-9-'20.
Pl. Middenlaan 20 a, Amsterdam.
Niet-wetensch. Pers.,
Faculteit: Diergeneeskunde.



Door herhaald aandringen van enkele medewerkers van onze faculteit gevleid en het bedrijfsadviseurs-standpunt indachtig dat een bestuurder geen specifieke vakkenis voor zijn taak behoeft, heb ik deze candidatuur aanvaard.
Het is duidelijk dat in de komende structuur de feitelijke macht in handen is gelegd van het college van bestuur dat zowel toezicht houdt op als verantwoording aflegt aan de universiteitsraad.
De opstelling van de leden van deze raad, die afgezien van haar specifieke onderzoeken onderwijstaken, als een policy-board zal moeten functioneren, zal dus van groot belang zijn bij het streven naar een democratisch beleid.
Al zal bij sommige problemen het groepsbelang (hetzij de geleding hetzij de faculteit) een belangrijke factor voor de meningsvorming zijn, meen ik dat het vertegenwoordigende karakter vaker van minder betekenis zal zijn en lijkt mij de aanwezigheid van personen uit alle geledingen meer een uitdrukking van het democratisch recht van alle deelgenoten van de gemeenschap invloed te hebben op de besluitvorming. In het bijzonder vanuit dit laatste gezichtspunt zal ik daaraan, indien daartoe geroepen, met overgave meewerken.

H. E. M. Hetterschijt, geb. 2-2-'45.
Laan v. Nw. Guinea 55
Niet-wetensch. personeel. Werkzaam aan de Faculteit der Diergeneeskunde.

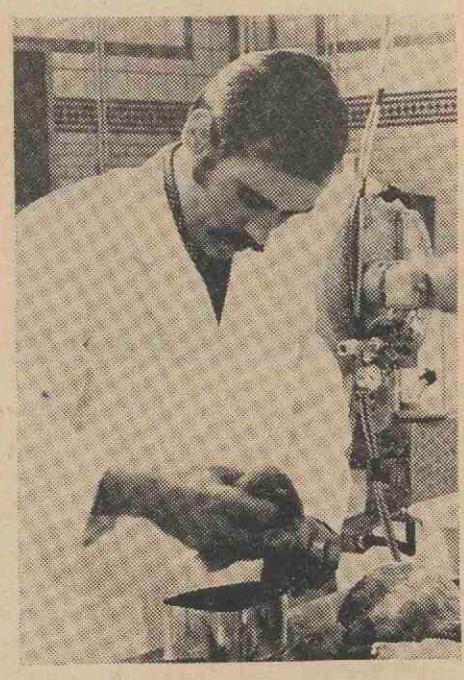

De kandidaatsstelling is geschied op voordracht van enkele personen verbonden aan de faculteit. Na rijp beraad heb ik deze kandidatuur aanvaard.
Dit houdt in dat ik mijn collega's goed wil vertegenwoordigen en veel voor hen wil bereiken, doch niet zonder hun steun. Met volledige inzet en naar beste kunnen wil ik de wensen en verlangens, die er leven onder u naar voren brengen en trachten te realiseren.
Hoewel ik me er terdege van bewust ben met hoeveel moeite dit gepaard zal gaan neem ik deze verantwoordelijkheid op me.
Met een vast omlijnd geheel te komen is nog erg moeilijk, maar ik zal me op die terreinen begeven waar de problemen het grootst zijn.
Bij het nemen van beslissingen zal het soms gewenst zijn ruggespraak te plegen met de groepering ten einde een juist standpunt in te nemen.
Dit kan er toe leiden bij een meerderheidsbesluit, dat anders uitvalt dan gewenst wordt, een minderheidsnota in te dienen.
Tijd noch moeite zal ik me sparen om de woorden in daden om te zetten.

Prof. dr. D. J. Hoens, geb. 11-8-'20.
Jhr. Ramweg 43 a, Schalkwijk.
Wetensch. Pers., Verenigde Faculteiten.



Dankzij de ongelukkige procedure van de zetelverdeling over de Faculteiten door de commissie in 't Veld kunnen de Subfaculteit voor Aardrijkskunde, de Centrale Interfaculteit en de Faculteit der Godgeleerdheid samen slechts 1 lid van het wetenschappelijk corps de Eerste Universiteitsraad afvaardigen. In overleg is daarop vastgesteld dat dit een theoloog zou zijn. Daarop hebben de besturen van onze faculteit en ons staf-convent er bij mij op aangedrongen candidaat te willen zijn. Daarbij is een vierjarige bestuurservaring als secretaris en voorzitter van de faculteit het voornaamste argument geweest. Wanneer ik in deze maand gekozen word dan zal een van de eerste taken van de Raad zijn een andere zetelverdeling over de faculteiten te bewerkstelligen zodat elke (sub)faculteit tenminste één afgevaardigde als lid heeft. Ten tweede zal het beleid van de Raad er van meetaf opgericht dienen te worden dat het besturen van de Universiteit wel critisch begeleid maar niet onmogelijk gemaakt wordt. Ten aanzien van de verschillende taken die op het terrein van de Raad liggen heb ik een zekere vorkeur voor de vraagstukken van onderwijs en onderzoek en van de voorzieningen voor de studenten. Het zal mijn taak zijn zowel de besturen als de leden van de Faculteitsraden van goede informatie te voorzien en anderzijds door regelmatig vragen te stellen en een spreekuur te houden zelf zo goed mogelijk op de hoogte te zijn van de opinies die in de geledingen van de door mij vertegenwoordigde faculteiten leven. Aangezien ik het van groot belang acht dat de studenten in de toekomst ook zitting zullen nemen in de Raad en ik bovendien de indruk heb dat de weigering om deel te nemen aan het bestuur van de Universiteit niet het gevoelen van de meerderheid onzer studenten (althans van de theologen) weergeeft, zal ik in het komend seizoen al mijn best doen dat de studenten wel in de definitieve Raad zullen zitten. Ik hoop van harte dat de Raad een goede steun zal zijn voor het toekomstige Bestuur en dat hij in het geheel van het wetenschappelijk onderwijs een constructieve bijdrage zal leveren tot het wetenschapsbeleid in Nederland.

M. M. Kuik-van Vuren, geb. 14-12-'29.
Parkstraat 6, Utrecht.
Niet-wetensch. Pers.,
Verenigde Faculteiten.



1. belangenbehartiging niet-wetenschappelijk personeel.
2. tot stand brengen van meer begrip tussen de niet-wetenschappelijke groep en andere groepen der universitaire gemeenschap

3. meerdere democratisering van de universitaire samenleving
4. redelijk; ze is bijna paritair
5. sociale en personele sector
6. ja, overleg zal, indien nodig, zowel voor als na de vergadering plaats hebben
7. dat hangt van de problematiek af
8. compensaties zijn mij op dit moment niet bekend

Mr. N. Wakelkamp-v. d. Westeringh,
geb. 24-7-'41.
Wed. 3 bis, Utrecht.
Niet-wetensch. Pers.,
Verenigde Faculteiten.



1. Ik voel het als een zekere morele plicht om aktief deel te nemen aan het universiteitsgebeuren. Als je een voorstander bent van demokratisering, moet je ook daadwerkelijk mee werken aan de thans geboden vorm.
Ik betreur het dat het niet wetenschappelijk personeel is ondergebracht in de verenigde fakulteiten; zeker deze eerste UR zal vele juridische problemen moeten behandelen.
2. Ik stel mij voor dat ik vanuit mijn functie bij de rechtenfakulteit een bijdrage kan leveren in de besluitvorming van de raad, maar ook omgekeerd de uitoefening van mijn functie zal worden verdiept door ervaringen opgedaan in de raa.
3. Ik geloof dat de vraagstelling fout is geformuleerd. Ik hoop dat de EUR kan bereiken dat er een TUR, een DUR een VUR ad infinitum komt!
4. Ik had liever een kandidaatstelling door de geledingen heen. Zelf had ik graag medezeggenschap gehad bij de verkiezing van de leden van een andere geleding.
5. De hervorming van het onderwijs en daarmee samenhangende problemen, als personeel; voorzieningen voor studenten.
6. Zeker in de eigen fakulteit. Indien ik meen dat er zaken behandeld gaan worden die van belang zijn voor mijn geleding, zal ik ze zeker advies vragen. Ik kan mij niet uitlaten over de achterban van de andere fakulteiten in de V.F
7. In het algemeen natuurlijk wel, maar het kan zo'n principiële zaak zijn dat een minderheidsnota beslist noodzakelijk is.
8. Er is inderdaad sprake van een geldelijke vergoeding van bruto *f* 30,—per zitting, met een maximum van *f* 600,— per jaar. Dit lijkt me voldoende.

Drs. J. van Heijst, geb. 7-10-'36.
Provincialeweg 46, Bunnik.
Niet-wetensch. Personeel, Centrale Dienst

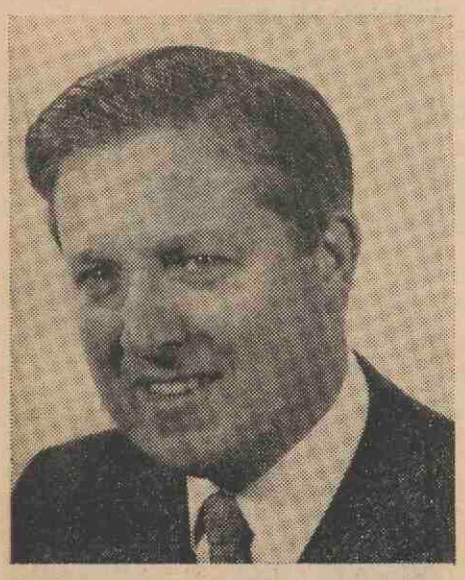

De universitaire gemeenschap staat voor een grote krachttoer: zij zal het bewijs moeten leveren dat de universiteit haar verantwoordelijkheid aankan. Het wetenschappelijk onderwijs heeft een uitgebreide problematiek —studentenaanwas, studieduur, samenwerking met hoger beroepsonderwijs —terwijl de hernieuwde vraag naar de plaats en de taak der universitaire research een antwoord behoeft.
Van de leden van de universiteitsraad zal bijzonder veel worden gevergd: visie op de doelstellingen van onderwijs en onderzoek, de bereidheid om deze te vertalen in een duidelijk beleid en de wil de nieuwe bestuursvorm effectief te laten werken. Aan u, kiezers uit de centrale diensten der universiteit, leg ik gaarne enkele van mijn denkbeelden voor:
1. De universiteitsraad en het college van bestuur moeten, met respectering van elkanders bevoegdheden, elk nieuw dualisme vermijden.Veel werk zal verzet moeten worden in vaste commissies, bestaande uit een lid van het college van bestuur en een aantal leden van de raad met daaraan toegevoegd de terzake meest betrokken ambtenaren. De raad dient zich zakelijk op te stellen.
2. Het beleid ten aanzien van de personele, financiële en ruimtelijke voorzieningen dient gebaseerd te zijn op evenwichtige meerjarenplannen en goede begrotingsvoorstellen. De universiteit moet verantwoording vergen van het gebruik van de verkregen middelen.
3. Ook de twee leden van de universiteitsraad die door de centrale diensten worden gekozen, moeten bij hun bestuurswerk de algemene belangen dienen. Maar op de betekenis van voldoende mankracht en behoorlijke huisvesting voor alle centrale diensten der universiteit zullen zij zeker mogen wijzen. Waar versterking der specialistische centrale dienstverlening in het belang der universitaire gemeenschap gewenst is, dient daarvoor krachtig gepleit te worden.
4. Binnen de universiteit als werkgemeenschap dienen goede menselijke verhoudingen te heersen. De universiteitsraad heeft erop toe te zien, dat het arbeidsklimaat voor de werknemers der universiteit door een goed personeelsbeleid optimaal is. Een duidelijk carrièrebeleid moet worden gevoerd, waarbij alle aandacht dient te worden geschonken aan positieverbetering door interne taakverwisseling of door tijdige herwaardering van de beklede funktie.

J. J. Koning, geb. 26-10-'17.
Abr. Kuyperweg 25, De Bilt.
Niet-wetensch. Personeel,
Centrale Dienst.



Als kandidaat voor een plaats in de E.U.R. verstrek ik u hierbij enige toelichting betreffende mijn opvatting over de E.U.R. Sinds 1966 ben ik als hoofd van de Technische Uitvoering werkzaam bij de Hoofdafdeling Bouwzaken en Huisvesting in 'de Uithof'. Dit is een centrale onderhoudsdienst. In deze functie streef ik er steeds naar waar dit voor de R.U. nuttig is en de werkbaarheid niet belemmert om vanuit een centraal punt normen en spelregels op te stellen te toetsen en in te voeren, zodat iedereen zoveel mogelijk wordt gesteund in zijn taak bij de R.U. en de meeste kansen tot ontplooiing krijgt. Dikwijls heb ik ontdekt dat het aan goede spelregels ontbreekt en zo ze er zijn, dat ze dik onder het stof zitten. Door mijn kandidaatsstelling hoop ik er met mensen uit verschillende geledingen er aan mee te mogen werken om deze spelregels voor de gehele R.U. te mogen opstellen, zodat het geheel efficient en democratisch bestuurd kan worden. Ieder lid zal voor 100 pct. achter de ideeën van de E.U.R. moeten staan en er veel vrije tijd voor beschikbaar moeten stellen. Waarschijnlijk zal een compensatie voor deze extra werkzaamheden nodig zijn om de gevaarlijke vrijblijvendheid te voorkomen. Bovenstaande is wat idealistisch en ik ben er van overtuigd, dat we de eerste tijd wat langs elkaar heen zullen praten, maar ik hoop dat het door mij gestelde, n.l. een krachtig leidinggevend bestuur binnen onze mogelijkheden zal komen te liggen.

A. Korff, geb. 22-9-'17.
Karel Doormanlaan 141, Utrecht.
Niet-wetensch. Personeel,
Centrale Dienst



De wet universitaire bestuurshervorming heeft, gezien haar beperkte periode van geldigheid, een duidelijk experimenteel karakter. Het al of niet slagen van dit experiment zal voor een belangrijk deel afhangen van de wijze van functioneren van het geheel nieuwe lichaam dat universiteitsraad heet. Indien ik op grond van de verkiezingsuitslag een raadszetel zou moeten bezetten zou ik mij in het bijzonder willen beijveren voor de bevordering van duidelijkheid in de bestuurlijke verhoudingen en dat betreft dan wel in de eerste plaats de relatie met het college van bestuur, dat als dagelijks bestuur van de universiteit gaat optreden. Die duidelijkheid zal m.i. sterk worden bevorderd door de openbaarheid van de besluitvorming door de raad. De basis zal dan reeds gelegd moeten zijn in de raadscommissies. Gelukkig biedt de wet goede mogelijkheden voor dit commissiewerk.
Een raadslid zal een wakend oog moeten houden op de belangen van de groep die hem gekozen heeft, maar dit mag niet op de voorgrond staan. Primair staat het in de ontmoeting der drie geledingen (wetenschappelijke staf, studenten, technisch en administratief personeel) behartigen van de belangen der gehele universiteit als centrum van onderwijs en onderzoek, rekenend met de veranderende plaats der universiteit binnen het geheel van het onderwijs. Een duidelijke plaats van de universiteit in het regionale en nationale onderwijsbestel zowel als in wijdere maatschappelijke context zal door de raad moeten worden nagestreefd.
De maatschappijvertegenwoordigers in de raad zullen daarom ook intensief in het raadswerk moeten worden betrokken.
De raad zal visie op langere termijn moeten ontwikkelen en de garantie moeten eisen dat de uitvoering van de dagelijkse zaken zonder zijn detailbemoeienis in goede handen is. Controle in openbaarheid zal hieraan veel kunnen bijdragen.

Mej. mr. W. M. W. van Lanschot,
geb. 31-5-'11,
Kromme Nieuwe Gracht 52 bis, Utrecht.
Niet-wetensch. Pers.,
Centrale Dienst.



Hoewel ik ernstige twijfels koester of de WUB 1970 voldoende mogelijkheden biedt om de Universiteit te besturen en de diverse organen goed te doen functioneren meen ik, daar deze wet slechts geldt tot 31-8-'76, dat men zich niet afzijdig kan opstellen. Immers door deelname aan de Raad kan men, omdat er nu eenmaal bestuurd moet worden. trachten enerzijds er nog het beste van te maken, anderzijds door bezinning op tekortkomingen in de wet een bijdrage te leveren aan een betere wet in de toekomst. Doordat ik ook buiten het kader van studentenzaken enigermate een indruk heb gekregen van de vele complexe vraagstukken die zich voordoen en terecht veel tijd en aandacht vragen, doch anderzijds mij ook vaak verwonderd heb over de tijdrovende en inefficiënte behandeling van detailzaken, hoop ik een bijdrage te kunnen leveren aan het slechts doen behandelen van hoofdzaken in de U.R. Voor mijzelf zie ik als belangrijkste taken: het medebevorderen van het opbouwen van een wederzijds vertrouwensvolle relatie met het Coll. van Bestuur; het vaststellen van doelstellingen voor deze Universiteit op grond waarvan besluiten over prioriteten kunnen worden genomen. Dit zal impliceren dat er ook besluiten zullen moeten worden genomen, dat bepaalde zaken moeten worden afgestoten cq niet zullen kunnen worden geëntameerd; dat chauvinistische tendenzen geen kans moeten krijgen; dat op vele gebieden een samenwerking tussen andere instellingen voor WO tot stand zal moeten komen. Een en ander zal bv. kunnen betekenen dat ter garantie van een goede opleiding en vorming der studenten slechts aan bepaalde Universiteiten specialismen zullen bestaan voor bepaalde studies. Tenslotte lijkt het mij interessant mede naar vormen te zoeken, waardoor de UR erin kan slagen te voorkomen dat de behandeling v. d. begroting cq ontwikkelingsplan wordt misbruikt om persoonlijke hobbies cq die van een achterban aan de orde te stellen, hetgeen bij andere organen m.i. ten onrechte meestal het geval is. De RU en het Coll. van Bestuur zullen slechts in staat zijn werk op niveau te verrichten, wanneer men collegiaal en eensgezind de discipline opbrengt alleen de hoofdzaken aan de orde te stellen. Zo niet dan gaat het dienstverlenend apparaat met de Universiteit aan- en in de futuliteiten ten onder. Aan een Universiteit waaraan ook vele non-conformisten werken moet men ter informatie en ter bevordering van het meedenken van de belanghebbenden mi. in staat zijn origineler en zinvoller oplossingen te vinden dan de gebruikelijke vragenuurtjes cq schriftelijke vragen.

J. J. Maree, geb. 26-7-'29.
Arnodreef 14, Utrecht.
Niet-wetensch. Pers., Centrale Dienst.



Op 25 of 26 mei a.s. gaat u de eerste Universiteitsraad — het hoogste bestuursorgaan binnen deze Universiteit — kiezen.
Kiezer, beseft U in welke bevoorrechte positie U zich bevindt in vergelijking met uw medemens werkzaam in het bedrijfsleven of bij een andere overheidsdienst.
Voor zover mij bekend is, heeft men in het bedrijfsleven nog nergens zo'n grote inspraak bij de totstandkoming van het bestuur als U nu heeft als universitair medewerker.
De nieuwe bestuursvorm ervaar ik dan ook als een volledige democratisering van deze Universitet, die zal moeten leiden tot een werkelijke universitaire gemeenschap.
Als kandidaat besef ik de grote verantwoordelijkheid, die door de wetgever of beter gezegd, de Nederlandse bevolking, in handen wordt gelegd van de leden van de universiteitsraad en de overige bestuursorganen.
Zeer belangrijk vind ik ook dat in de universiteitsraad, op voorstel van de 33 gekozen leden, 7 maatschappij-vertegenwoordigers zitting zullen nemen.
Het kontakt met de maatschappij zie ik als een voorwaarde om de taak van de Universiteit: het vormen en opleiden van jonge mensen en het verrichten van wetenschappelijk onderzoek, te kunnen volbrengen.
Deze maatschappijvertegenwoordigers moeten mijns inziens zodanig gekozen worden, dat een duidelijke relatie gaat ontstaan met:
— het voorbereidend wetenschappelijk- en hoger beroepsonderwijs,
— het bedrijfsleven, door benoeming van vertegenwoordigers uit werkgevers- en werknemersorganisaties en uit de vrije beroepen,

— de besturen van de stad Utrecht en de omliggende gemeenten, met het oog op de huisvesting en de ruimtelijke ordening.
Om ook ruimte te laten voorde andere kandidaten eindig ik met het advies: *MAAK GEBRUIK VAN UW RECHT OP INSPRAAK.*

Ir. T. P. Storm van Leeuwen,
geb. 8-11-'15.
Van Renessclaan 33, Zeist.
Niet-wetensch. Personeel,
Centrale Dienst.



Kandidaatstelling is door mij alleen overwogen, omdat een aantal medewerkers blijkbaar van mij verwachten dat ik in het belang van onze groep iets zou kunnen doen. Ik acht het als een deel van mijn taak aan de R.U., om hieraan mede te werken. Kandidaatsstelling in de 3 geledingen is juist, omdat deze geledingen de 3 belangrijkste belangengroeperingen zijn in de Universitaire gemeenschap. Als democraat zal ik mij bij de meerderheidsbesluiten neerleggen. Hoewel beschikkend over voldoende algemene bestuurservaring, zal mijn inbreng zich toch wel in het bijzonder richten op het technische en financieel-economisch gedeelte.

W. Tijsinger, geb. 18-6-'18.
Looierstraat 4, Utrecht.
Niet-wetensch. Personeel,
Centrale Dienst.



1. De bereidheid om in konstruktief-kritische zin mee te werken aan de nieuwe struktuur van de Universiteit. De demokratisering van de bestuurlijke verhoudingen is naar mijn mening een zaak van grote betekenis.
2. Het vormen van het College van Bestuur en het medevaststellen van het bestuurs- en het kiesreglement, het financiële schema en de voorzieningen ten behoeve van het personeel en de studenten. Het vaststellen van de richtlijnen voor de organisatie en de coördinatie van het onderwijs en de wetenschapsbeoefening zal ik aan de wetenschappelijke medewerkers overlaten.
3. De bevordering van een goed leef- en werkklimaat voor de leden van onze Universitaire gemeenschap, zowel in de stad als in de Uithof.
4. 2 geledingen zijn voor mij voldoende, namelijk personeel en studenten, maar nu er 3 geldingen zijn, moeten zij gelijke kansen hebben om aan het Universiteitsbestuur gelijkwaardig mee te werken.
5. De administratieve terreinen en alle zaken betreffende de rechtspositie van het niet-wetenschappelijk personeel.
6. In mijn werkomgeving en kontakten zal ik zorgdragen voor de nodige informatie en het overleg.
7. Dat zal van geval tot geval verschillen. Bij een meerderheidsbesluit, waarmee ik het niet eens kan zijn, zal ik in de notulen laten opnemen dat ik tegen heb gestemd.
8. Nog geen gegevens bekend, zodat ik geen mening kan geven over het feit of compensaties in tijd en geldelijke vergoeding voldoende zullen zijn.

H. M. A. M. Lucas, geb. 23-2-'26.
Overboslaan 53, Bilthoven.
Niet-wetensc. Pers.,
Faculteit: Diergeneeskunde



Ik heb mij candidaat gesteld op verzoek van het bestuur van het convent van het niet-wetenschappelijk personeel bij de Faculteit der Diergeneeskunde. Dit convent omvat ca. 500 personen met sterk geschakeerde functies en werkzaamheden.
Persoonlijk acht ik de uitvoering van de wet op de universitaire bestuurshervorming een belangwekkend experiment.
Zal het mogelijk blijken het bestuur niet alleen te hervormen doch ook te verbeteren?
Ik denk hierbij niet uitsluitend aan de organisatie van onderzoek en onderwijs, doch ook aan het effect op het basisniveau, werkplek voor vele duizenden personen.
Het ligt voor de hand dat ik als personeelsman bij de vervulling van de bestuurlijke taken in de EUR wel bijzondere aandacht zal gaan geven aan zaken van personeelsbeleid en sociale zorg.
Mijn plaats als hoofd van de personeelsafdeling van de faculteit der diergeneeskunde maakt een gemakkelijk contact zowel met de achterban als met het faculteitsbestuur mogelijk.
Daarenboven biedt ons Faculteitsnieuws mogelijkheden tot informatie en communicatie.

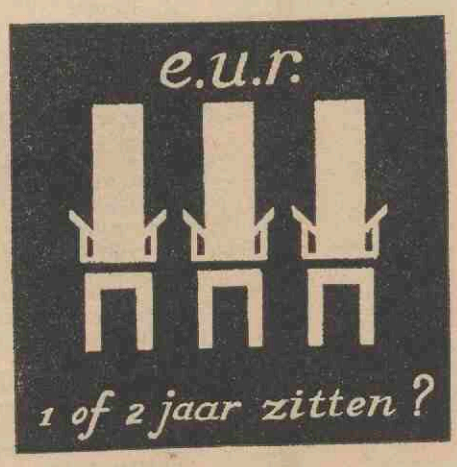

Er is een affiche (in 2 kleuren) en een sticker vervaardigd, ter ondersteuning van de verkiezingen (zie afbeelding). Zowel affiche's als stickers zijn in ruime mate voorradig en zijn te verkrijgen op het Perscentrum, afd. Voorlichting Rijksuniversiteit, Boothstraat 6, tel. 15649.

VERKLARING VAN DE ACHT STUDENTEN-KANDIDATEN



J. Th. V. M. de Jong, geneeskunde



M. M. Wolhoff, diergeneeskunde



J. F. M. van Geloven, geneeskunde

Laat niet alleen over je beslissen

De acht studentenkandidaten voor de Eerste Universiteits Raad (EUR) motiveren hun kandidaatsstelling als volgt:
Er is een mogelijkheid tot participatie geboden, die naar onze mening moet worden aanvaard. Het feit, dat wij deze mogelijkheid aangrijpen, impliceert niet dat wij ons achter de Veringa-structuur stellen.

Tegen de volgende punten hebben wij bezwaar:
1. De scheiding in geledingen;
2. de faculteitsgewijze verkiezing van studentenvertegenwoordigers laat geen expleciete mogelijkheid voor verkiezing van student-specialisten op het gebied van collectieve voorzieningen in de EUR;
3. de te grote machtspositie van het College van Bestuur (CvB);
4. de afwezigheid van een experimenteerartikel, dat toekomstige experimenten kan legaliseren.

Desondanks achten wij de volgende redenen aanwezig om toch in de EUR zitting te nemen:
1. het vervullen van een controlerende functie, waarbij informatie vanuit de achterban naar de EUR en omgekeerd, wordt toegespeeld en het hebben van een sterke positie bij het verkrijgen van informatie. Een makkelijker opinie overdracht aan de overheid, daar deze de Raad als officieel orgaan beschouwt;
2. wij zien de conflictsituatie tussen de gezamenlijke universiteiten en Den Haag als ernstiger dan de conflictsituatie tussen de geledingen binnen de universiteit;
3. wij vinden dat we de strijd om autonomie en democratisering van de universiteit tegen Den Haag moeten voeren door als studenten met de andere geledingen samen te werken en niet door ons als **aparte geleding** negatief op te stellen.
Als voorwaarde hiertoe zien wij overeenstemming over de eerste vier punten.

Wij zien een duidelijke taak op de volgende punten:
1. collectieve voorzieningen; wij steunen integratie ideologie, voorzover deze realistisch is;
2. rechtszekerheid; instelling van colleges van beroep voor tentamens en beslissingen in alle geledingen en op alle niveaus;
3. gezamenlijke actie van de Universiteits Raden;
4. zitting van een studentenlid in het CvB.

Tenslotte roepen wij alle betrokken studenten op om naar de stembus te gaan, opdat wij de kiesdrempel van 35 pct. halen.
Het bovenstaande stukje kwam tot stand, nadat bij onderling contact gebleken was, dat in dit stadium de meningsverschillen zeer gering waren.

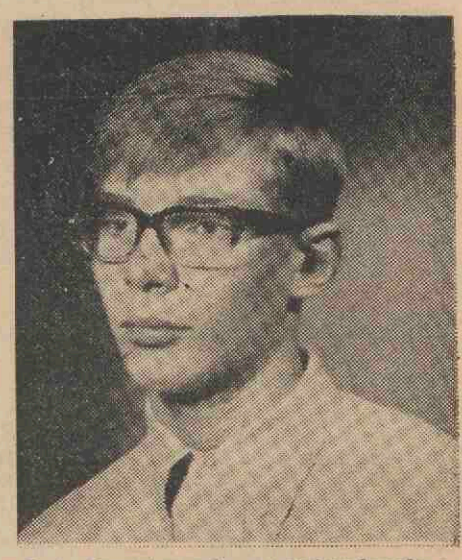

J. A. Bergstra, wis- en natuurkunde



G. P. A. J. Delen, wis- en natuurkunde



J. C. van Lier, rechtsgeleerdheid

EEN GOEDE RAAD: STEM!!!

VOLLEDIGE KANDIDATENLIJST

(van 29 april en 4 mei)

Het centraal stembureau voor de verkiezing van leden van de Eerste Universiteitsraad der Rijksuniversiteit te Utrecht (E.U.R.) stelt overeenkomstig artikel 27 van het kiesreglement de navolgende lijst van kandidaten (in alfabetische volgorde) vast.

Faculteit **Kiesdistrict**

RECHTSGELEERDHEID 11 wetenschappelijk personeel

1. Oostenbrink mr. J. J., geb. 3-3-1932, Utrecht, Oortlaan 16.

studenten

1. Fruytier M. P. A. M., geb. 30-10-1947, Utrecht, Springweg 180.
2. van Lier J. C., geb. 22-5-1945, Utrecht, Prins Hendriklaan 78.

GENEESKUNDE 21 wetenschappelijk personeel

1. Deenstra prof. dr. H., geb. 5-6-1919, Bilthoven, Lassuslaan 65.
2. Gimbrère drs. J. S. F., geb. 31-7-1938, Bilthoven, Hasebroeklaan 12.
3. Kramer dr. M. F., geb. 11-7-1928, De Bilt, Park Arenberg 85.
4. Scheffer prof. dr. H. M. J., geb. 18-4-1910, Maarn, Arie Boomweg 8.
5. Schoenmakers ir. H. P. L., geb. 8-2-1930, Bilthoven, Paulus Potterlaan 33.

22 niet-wetenschappelijk personeel

1. Eising G., geb. 6-9-1929, Utrecht, Theemsdreef 360.
2. Mevr. Heidt-de Bruijn J. C. J. G., geb. 14-3-1933, Soest, Middelwijkstraat 29.
3. Marsman H. W., geb. 13-8-1932, Utrecht, Houtensepad 14.
4. Verhoef C. J., geb. 20-1-1926, Amersfoort, Snoeckgensheuvel 67.
5. Versteeg J. G., geb. 22-1-1919, Utrecht, Tuinbouwstraat 1.
6. Mevr. Visser B. L., geb. 26-1-1918, Utrecht, Joh. Wagenaarkade 32.

23 studenten

1. van Geloven J. F. M., geb. 4-4-1947, Utrecht, Abstederdijk 263.
2. de Jong J. Th. V. M., geb. 24-7-1948, Utrecht, Mauritsstraat 90.
3. Pinckaers J. W. M., geb. 6-11-1949, Utrecht, Willem Barentszstraat 46.

WIS- EN NATUURKUNDE 31 wetenschappelijk personeel

1. Braams prof. dr. R., geb. 29-8-1923, Utrecht, Vergiliuslaan 16.
2. Deenen, prof. dr. L. L. M. v., geb. 14-8-1928, Den Dolder, Paltzerweg 233.
3. Groot dr. T. de, geb. 25-11-1924, Utrecht, Ornsteinsingel 18.
4. Lion drs. J., geb. 9-9-1934, Utrecht, Tafelbergdreef 92.
5. Roon drs. A. C. de, geb. 22-1-1928, Bunnik, Zuster Spinhovenlaan 19.

32 niet-wetenschappelijk personeel

1. Geijtenbeek G. W., geb. 27-4-1937, Soest, Ir. Menkolaan 43.
2. Mej. Jaski H. A. E., geb. 7-4-1932, Utrecht, Aziëlaan 260.
3. van Lith M. A., geb. 22-3-1927, Utrecht, Barnsteenlaan 55.
4. van Zijl B., geb. 29-7-1916, Utrecht, Hasebroekstraat 16.

studenten

1. Bergstra J. A., geb. 20-6-1951, Utrecht, I.B.B.-laan 89 K.432.
2. Delen G. P. A. J., geb. 11-3-1951, Utrecht, Oosterstraat 6.

LETTEREN 41 wetenschappelijk personeel

1. Blok drs. L., geb. 21-2-1933, Diemen, Julianaplantsoen 15.
2. Teesing prof. dr. H. P. H., geb. 6-3-1907, Utrecht, Karel Doormanlaan 56.

42 niet-wetenschappelijk personeel

1. Drost A. J. W. H., geb. 8-12-1937, Utrecht, W. A. Vultostraat 81.
2. van der Kooij C., geb. 3-9-1934, Utrecht, Ankaradreef 18.
3. mej. de Rijke O. B., geb. 22-11-1934, Utrecht, Haarlemmerhoutdreef 59.

SOCIALE WETENSCHAPPEN 51 wetenschappelijk personeel

1. Konijnenberg drs. E., geb. 16-4-1932, Den Dolder, Dolderseweg 57.
2. Wassenaar E. D., geb. 1-4-1943, Amsterdam, Nijenburg 14.

52 niet-wetenschappelijk personeel

1. Mevr. Raaymakers-Aarts M., geb. 25-2-1929, Utrecht, Pieterstraat 6.

DIERGENEESKUNDE 61 wetenschappelijk personeel

1. Bergh prof. S. G. v. d., geb. 29-8-1931, Bilthoven, Beetslaan 36.
2. Brand dr. A., geb. 21-4-1931, De Bilt, Planetenbaan 120.
3. Grommers dr. F. J., geb. 28-3-1931, Utrecht, Karel Doormanlaan 146.
4. Watering drs. C. C. v. d., geb. 25-12-1927, Zeist, Tussen de Dennen 9.
5. Wensing dr. C. J. G., geb. 15-2-1938, De Bilt, Park Arenberg 28.

62 niet-wetenschappelijk personeel

1. Antonisse H. W., geb. 3-9-1920, Amsterdam, Pl. Middenlaan 20a.
2. Bos H., geb. 11-8-1942, Ameide, Liesveldweg 28.
3. Hetterschijt H. E. M., geb. 2-2-1945, Utrecht, Laan v. Nw. Guinea 55.
4. Lucas H. M. A. M., geb. 23-2-1926, Bilthoven, Overboslaan 53.

studenten

1. Mej. Wolhoff M. M., geb. 24-12-1948, Utrecht, Ramstraat 15.

VERENIGDE FACULTEITEN 71 wetenschappelijk personeel

1. Hoens prof. dr. D. J., geb. 11-8-1920, Schalkwijk, Jhr. Ramweg 43a.

72 niet-wetenschappelijk personeel

1. Mevr. Kuik-van Vuren M. M., geb. 14-12-1929, Utrecht, Parkstraat 6.
2. Mevr. Wakelkamp-v. d. Westeringh mr. N., 24-7-1941, Utrecht, Wed 3bis.

CENTRALE DIENST 82 niet-wetenschappelijk personeel

1. van Heijst drs. J., geb. 7-10-1936, Bunnik, Provincialeweg 46.
2. Koning J. J., geb. 26-10-1917, De Bilt, Abr. Kuyperweg 25.
3. Korff A., geb. 22-9-1917, Utrecht, Karel Doormanlaan 141.
4. mej. van Lanschot mr. W. M. W., geb. 31-5-1911, Utrecht, Kr. Nwe Gracht 52bis.
5. Maree J. J., geb. 26-7-1929, Utrecht, Arnodreef 14.
6. Storm van Leeuwen ir. T. P., geb. 8-11-1915, Zeist, Van Renesselaan 33.
7. van Tilburg R., geb. 15-6-1920, Amsterdam, Edisonstraat 37-II.
8. Tijsinger W., geb. 18-6-1918, Utrecht, Looierstraat 4.

GEVRAAGD VOOR DE VERKIEZINGEN VAN DE EUR:

LEDEN VOOR DE STEMBUREAUS

afkomstig uit wetenschappelijk en niet-wetenschappelijk personeel, gedurende 2 dagen van de stemming op 25 en 26 mei, van 9.00 - 20.00 uur. Vergoeding per dag *f* 50,— bruto en twee maaltijden. Beide dagen worden als buitengewoon verlof beschouwd.

AANMELDEN na telefonische afspraak bij de heer Balk, 33 57 22, toestel 315.

De oproepingskaarten voor de verkiezing van de Eerste Universiteitsraad worden 11 of 12 mei aan de stemgerechtigden verzonden. Een duplicaat kunt u — maar dat moet u persoonlijk doen — afhalen op 17, 18, 19 en 21 mei op kamer 15, Kromme Nieuwe Gracht 46.

Bij de stemming moet u uw oproepingskaart bij u hebben en tevens een legitimatiebewijs, (pas, rijbewijs, collegekaart of iets dergelijks).

U KUNT UW STEM UITBRENGEN OP één DER HIERONDER VERMELDE STEMBUREAU'S, U BENT VRIJ IN DE KEUZE VAN WELK STEMBUREAU.

A. Aula Academiegebouw, Domplein 29, Utrecht.
B. Hal Transitorium I, Leuvenlaan De Uithof, Utrecht.
C. Voorhal Diergeneeskunde, Biltstraat 172, Utrecht.
D. Hal afd. Inw. Ziekten en Gerechtelijke Diergeneeskunde, Yalelaan 10 De Uithof, Utrecht.
E. Zaaltje Keukengebouw SAZU, Catharijnesingel 101, Utrecht.
F. Hal Analytische Chemie, Croesestraat 77A, Utrecht.
G. Fysisch Laboratorium, Bijlhouwerstraat 6, Utrecht.
H. Hal Universiteitsbibliotheek, Wittevrouwenstraat 9-11, Utrecht.
I. Kamer 12 Subfac. Psychlogie, Varkenmarkt 2, Utrecht.
J. Farmaceutisch Laboratorium, Catharijnesingel 60, Utrecht.
K. Kamer 10 'U'huis, Lepelenburg 1, Utrecht.
L. Chez Bébé, I.B.B.-laan 153, Utrecht.
M. Fytopathologisch Laboratorium, Javalaan 20, Baarn.
N. Marijkehal Jaarbeursgebouw, Croeselaan, Utrecht.

De stembureaus A t.m. L. zullen geopend zijn: dinsdag 25 mei 1971 van 10.00-20.00 uur. Woensdag 26 mei 1971 van 10.00-18.00 uur.
Het stembureau M zal geopend zijn: dinsdag 25 mei 1971 van 15.30-17.00 uur.
Het stembureau N zal geopend zijn: maandag 24 mei 1971 van 10.30-14.00 uur. Dinsdag 25 mei 1971 van 10.30-14.00 uur.
Bij de ingang van alle stemlokalen zal een lijst worden opgehangen, waarop per kiesdistrict de namen der kandidaten in alfabetische volgorde zullen worden vermeld.

In de volgende bijlage (20 mei) o.a. meningen van buitenaf, verdere kandidaten.

Een goede raad: STEM!!!

Adressen pastores
EAG: ds. J. C. de Bruïne, van Lidt de Jeudestraat 17, tel. 10934, spreekuur woensdag 12.00-13.00 uur, Lepelenburg 1, kamer 24; dr. N. v. Egmond, Burgemeester Reigerstraat 83, tel. 511272, spreekuur woensdag 12.00-13.00 uur, Lepelenburg 1, kamer 25; ds. P. Heinen, prof. L.Fuchslaan 4, tel. 712006, spreekuur maandag 18.00-19.00 uur, aan huis; dr. J. M. v. Minnen, Willem Baretszstraat 55, tel. 710623, spreekuur donderdag 18.00-18.30 uur aan huis.
USP: pastor G. Oostvogel, tel. 18332; pastor L. Leeneman, tel. 18338; pastor H. v. Waveren, tel. 16307; pastor F. Wobbe en Cunera, Nieuwe Gracht 32, tel. 18702.
DLR: ds. W. J. Overdiep, Hiëronymusplantsoen 5, tel. 22184, spreekuur woensdag 18.30-19.30 uur aan huis; Doopsgezinde kerk, Oude Gracht 270.
Luth.: dr. C. Ch. G. Visser, Hamburgerstraat 7, tel. 13780; Evangelisch Lutherse kerk, Hamburgerstraat 9.

Rokers: Opgelet!
Een techniek om het roken te stoppen, of in ieder geval te verminderen kan u geleerd worden. Een gedragstherapie groep van het instituut voor clinische en industriële psychologie gaat een onderzoek houden waarin rokers een dergelijke techniek wordt geleerd. Dit onderzoek wordt gehouden van eind mei tot eind juni en gaat 1 avond in de week een half uur in beslag nemen. Graag (schriftelijk) aanmelden vóór 21 mei op Trans 10, t.a.v. G.T.G.-groep.

Symposium over technische wetenschap
In het kader van de herdenking van het 25-jarig bestaan van het Nederlands-Belgisch cultureel verdrag zal op 7 en 8 oktober in het Koninklijk Instituut voor de Tropen in Amsterdam een tweedaags wetenschappelijk symposium worden georganiseerd over het thema: 'De wisselwerking tussen technische wetenschap en maatschappij in België en Nederland gedurende 1945-1970. Het symposium staat onder auspiciën van de Koninklijke Nederlandse Akademie van Wetenschappen. De aanmelding voor het symposium sluit op 15 juni. Aan deelname zijn geen kosten verbonden. De totale deelneming is beperkt tot 250 personen uit beide landen. Een folder met nadere gegevens kan worden aangevraagd bij het bureau van de Koninklijke Nederlandse Akademie van Wetenschappen, Kloveniersburgwal 29, Amsterdam.

World University Service
De world university service, een internationale universitaire organisatie op het gebied van ontwikkelingsbijstand, zoekt per 1 oktober een direkteur voor zijn in Genève te vestigen Research/Action Unit. De Unit zal zich bezighouden met de kritiese evaluatie van sociale, ekonomische en politieke problemen waarvoor universitaire gemeenschappen zich gesteld zien. Vereisten zijn: een universitaire graad, kennis van internationale betrekkingen, vloeiend Engels en goede kennis van Frans of Spaans, en bekendheid met studentenzaken. Het salaris zal liggen tussen de 24.000 en 30.000 Zw. frs. per jaar.
Voor meer informatie ken men zich wenden tot het Nederlands WUS-Comité, Oranje Nassauplein 1, Amsterdam, tel. 7.15.915 of direkt tot: The General Secretary of World University Service, 13 Rue Clavin, 1204 Geneva, Switzerland.

Medewerkers

Drs. J. Acherman Hoofd Dienst Ontwikkelingsplan
Per 1 april j.l. is de heer drs. J. A. Acherman als hoofd voor de Dienst Ontwikkelingsplan bij de universiteit komen werken.
De laatste tijd is er veel over planning gesproken. Wij denken aan het werk van het bureau Mc. Kinsey, maar ook aan de wettelijk voorgeschreven ontwikkelingsplannen.
De bedoeling van de nieuwe Dienst Ontwikkelingsplan is het creeëren van een vast punt voor de coördinatie voor planningsactiviteiten en het geven van planning-technische assistentie aan (sub) faculteiten en afdelingen van het bureau. Deze dienst zal dus de planningstaken niet overnemen, maar wel behulpzaam zijn om tot een goede planning te geraken. Het wordt dus geen (hoofd) afdeling met een uitvoerende taak, maar een stafafdeling welke adviserend te werk zal gaan.

Waar de Universiteit de komende tijd geconfronteerd zal worden met de Mc. Kinsey-procedure zal de heer Acherman naast persoonlijke kennismaking trachten langs schriftelijke weg informatie te geven wat dit alzo inhoudt.
Enkele persoonlijke gegevens mogen hier volgen:

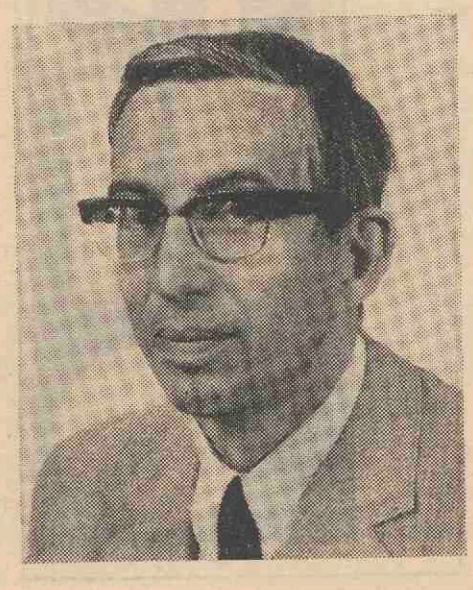

De heer Acherman (39) studeerde chemie met keuze vak economie te Utrecht. Na het vervullen van de militaire dienst was hij 10 jaar organisatie-adviseur bij het Raadgevend Bureau Berenschot, aanvankelijk zich bezig houdend met project-planning en produktie besturing en later lag het accent vooral op zaken van lange termijn planning en strategie-ontwikkeling.
Daartoe studeerde hij een jaar in de Verenigde Staten bij Prof. H. Igor Ansoff, thans Dean van de Graduate School of Management, Vanderbilt University en grondlegger van het vak Corporate Strategy.

Koninklijke Onderscheidingen
Op 29 april 1971 werden door curator jhr. mr. C. J. A. de Ranitz uitgereikt:
a. de onderscheiding Ridder in de Orde van de Nederlandse Leeuw aan prof. dr. J. Th. G. Overbeek, gewoon hoogleraar fakulteit wiskunde en natuurwetenschappen.
b. de eremedaille in brons verbonden aan de Orde van Oranje Nassau aan de heren: W. C. van Ettekoven, hoofdschrijver bij de universiteitsbibliotheek en D. van Weverwijk, amanuensis a veterinaire heelkunde.

Attentie Medewerkers Attentie
Hierbij vestigen wij uw aandacht op de dependance van de Hoofdafdeling Personeel in het het Transitorium II, kamer 24.19.04, toestel 1909, waar volgens onderstaand tijdschema medewerkers van de Hoofdafdeling Personeel aanwezig zijn voor het verstrekken van inlichtingen aan het in de Uithof werkzame personeel.
Dinsdagmorgen van 9.00-12.00 uur: kindertoelage/kinderbijslag; onregelmatige dienst.
Woensdagmorgen van 9.00-12.00 uur: vergoeding reis- en pensionkosten; pensioenkwesties; buitengewoon verlof; huisvesting; ambtenarenspaarregeling; collectieve ziektekostenverzekering O.H.R.A.; vervullen van nevenfuncties; rechtspositie.
Donderdagmorgen van 9.00-12.00 uur: het tekenen van arbeidsovereenkomsten (na oproep); salarisbetalingen c.q. berekeningen; tevens bestaat op deze morgen de gelegenheid tot het melden van persoonlijke gegevens zoals huwelijk, adresverandering, betaling van diploma's, verandering betalingswijze e.d.
Het bovenstaande brengt geen wijziging in de normale procedure via uw personeelsfunktionaris.

Studenten

Geslaagd

Doctoraal rechtsgeleerdheid: mej. A. M. Woerdman, Naarden; mevr. M. Geerts-Bos, Rotterdam; M. Oosting, Enschede.
Doctoraal sociale geografie: mej. M. A. Hohé, Rotterdam.
Doctoraal culturele antropologie: mej. A. M. C. Eggen, Brunsum.
Semi-arts: A. Jansen, Hillegom; R. T. C. Lievegoed, E. Manuels en A. van der Molen, Utrecht; J. van de Wetering, Amersfoort.
Arts: mevr. C. C. van Bemmel-Ackerman, Utrecht; A. B. Arnold, Den Haag; M. G. M. H. Barwegen, en R. Buijense, Utrecht; H. C. Carton, Aerdenhout; mej. G. W. Kadiks, Moerkapelle; mej. A. L. de Wildt, Den Haag.
Tandarts: L. V. Arnold, Hilversum; G. J. Brand, en D. L. S. Chang Sing Pang, Utrecht; mej. A. M. van Griethuijsen, Nijmegen; K. van der Heijden, Rockanje; W. P. Hornsveld, Utrecht; A. C. de Kraker, Breda; G. C. M. Sanderink, Tubbergen; mej. P. C. Schoute, Castricum; L. Slingenberg, Utrecht; A. W. C. Stoffels, Rotterdam; O. E. R. Vis, Utrecht.

Sport

Algemene conditietraining
Na overleg met een groot aantal deelnemers, is besloten de conditietraining voor heren, welke plaats vond op de maandagavond in de J. P. Thijsseschool, te verplaatsen naar de sportvelden bij het tennispark in de Uithof. Aanvang 17.00 uur. Bij twijfel over het doorgaan van de lessen in verband met b.v. de weersomstandigheden kunt u bellen naar het paviljoen tel. 516049.

Tennis in het tennispark De Uithof
De avonduren zijn alle besproken. Het bespreken van tennisbanen is alleen nog mogelijk op de ochtenden en middagen. Tussen de middag van 12 tot 14 uur zijn nog enkele plaatsen beschikbaar, terwijl in de weekenden nog voldoende mogelijkheden zijn om de banen te bespreken. Hiervoor zijn tenniskaarten verkrijgbaar bij de Dienst lich. vorming en sport, Maliestraat 1a. *f* 17,50 per tenniskaart al dan niet vermeerderd met *f* 3—.



Van links naar rechts: G. van Ginkel (captain; zwaargewicht), J. Mondt (lichtgewicht), R. Wortel (middengewicht), J. Snijders (judoleraar; coach), J. Verhoef (halfzwaargewicht), L. Kranenburg (halfmiddengewicht).

Judosucces tijdens de Ned. Studenten kampioenschappen te Drienerloo.
Het Utrechtse team bestaande uit: G. van Ginkel, J. Mondt, R. Wortel, J. Verhoef, L. Kranenburg en coach/trainer J. Snijders, kwam tijdens de Nederlandse Studenten Kampioenschappen op 7 en 8 april te Drienerloo, als overwinnaar te voorschijn.

Judo
De judoleraar J. Snijders is inmiddels weer uit het ziekenhuis ontslagen. Hij is gelukkig weer aan de beterende hand. De lessen die overdag zijn uitgevallen kunnen 's avonds (elke avond) worden ingehaald.

Zwemmen in de Utrechtse buitenbaden
Bij de dienst Lichamelijke vorming en sport, Maliestraat 1 a openingsuren dagelijks van 11.00 tot 16.00 uur, zijn nog een aantal abonnementen te verkrijgen, die toegang geven tot alle Utrechtse buitenbaden. De zweminrichtingen Kromme Rijn en Den Hommel zijn verwarmd.
Gegadigden voor een abonnement dienen zich met pasfoto te vervoegen bij genoemde Dienst. Op vertoon van de collegekaart en betaling van *f* 13,— al dan niet vermeerderd met de basisbijdrage van *f* 3,— worden de zwemkaarten afgegeven. De hoeveelheid abonnementen is maar beperkt. Wie het eerst komt enz. is hier van toepassing.

Agressie
Op zaterdag 15 mei begint om 14.00 uur in S.S.R., Bem. Weerd W.Z. 3 een miniconferentie, georganiseerd door de VCSB Utrecht, over Agressie. Voor degenen, die het verschijnsel nog niet kennen: een miniconferentie is een bijeenkomst in Utrecht, altijd op een zaterdag, beginnende om plm. 14.00 uur, doorlopende tot een uur of 8 á 10 's avonds, voorziend in alles: eten, drinken, informatie; en kost gemiddeld een gulden of vier.
Er zijn al verscheidene geweest: over parapsychologie (Prof. Dr. W. H. C. Tenhaeff), Midden Oosten (Ans Salomoson), Existentialisme (Prof Luijpen), Gevangeniswezen, enz. Deze keer gaat het over Agressie. Niet in die zin dat er nu eens lekker gepraat gaat worden over de twee theorieën over agressie: of het aangeboren dan wel aangeleerd is. Daar willen we liever niet aan beginnen. Wij konstateren deze zaterdag de 15de enkel dat er agressie is, overal, en stellen voor deze minico: 'Hoe leef ik ermee!'

Ter uitwerking van deze 'probleemstelling' is er kontakt gezocht met 'De Werkschuit' in Arnhem. De Werkschuit is een creatief centrum voor jongeren, waar op een geheel eigen manier een bepaald onderwerp benaderd, behandeld en beleefd wordt. Wij zijn, juist voor dit onderwerp afgestapt van het sprekertje, sprekertje, forum-idee'. Niet dat dit een slecht systeem is; zeker niet, voor een heleboel onderwerpen is het dé manier om informatie door te spelen.
'Hoe te leven met agressie' verdient echter een geheel eigen aanpak. Het is zinloos ervaringen van derden doorverteld te krijgen! Vandaar: Creatief Centrum De Werkschuit.

Nog als praktische mededelingen: Zaterdag 15 mei, 14.00 uur S.S.R. Bem. Weerd W.Z. 3 kosten *f* 4,—, hierbij is alles inbegrepen: eten, drinken, te gebruiken materiaal, enz.
Nadere inlichtingen: VCSB Utrecht, Postbus 187, Utrecht.

Prognose voor 25 en 26 mei

Van een blad als 'U' verwacht u natuurlijk een prognose voor de verkiezingen van de EUR. 't Is wel geen EURopees belang, maar 't raakt toch ons dagelijks werk op direkte wijze. Zo zijn we: 't hemd is nog steeds nader.
Vandaar dat we al een beetje wakker beginnen te liggen over de uitslag van de verkiezingen. Hoe zullen al die partijen en partijtjes in onze universiteit het er afbrengen. Hier komt m'n prognose. 'k Hoop dat ik het verkeerd heb.
De Partij van de Ambtenaren *krijgt winst. Ze zijn kien genoeg om de 35 pct. te halen en komen er stellig een paar pct. boven uit.*
De Kollektieve Vorsers Partij *(Wet. Corps) staat er ook redelijk voor. Naar onze smaak laten ze geen stoel onbezet.*
Dappere Studenten *'71 krijgen het moeilijk. 't Zal er om spannen dat ze de 7 stoelen bemand krijgen. En dan nóg blijven er 4 onbezet. Dwars door deze partijen heen werken de andere, die een onvoorspelbare invloed kunnen hebben op 't geheel.*
De Verenigde Vrijblijvende Drukkers *zullen zich ook nu weer drukken. Laten we hun aanhang niet onderschatten, vrienden.*
De Anti-Rotzooipartij *is wel klein en wel dapper, maar als 't op daden aankomt?*
De Centrale-Huil-Unie *gaat sterk vooruit. We stikken onder de klagers en de jammeraars. Maar wie drijft ze tot stemmen? Een goeie huiler stemt niet. En wat doet Doe (maar) '66? Weet u wat er achter de schermen van het Centrum Probeer Niets gebeurt? Vertrouwt u de Sociaal Geëngageerde Partijlozen? Ik niet. Evenmin als de Burokraten Partij. Let 's op mijn woorden, 't wordt nog wat, op 25 en 26 mei.*
En verder tenslotte: 'n goeie raad: **Stem**

Informatieprogramma voor mentoren

Alle mentoren, die zich hebben opgegeven voor de Introduktiedagen, hebben een brief gekregen met mededelingen over training en informatie-avond. Vooral dit laatste punt willen wij, zoals beloofd, nader toelichten.

De informatie-avonden zullen plaatsvinden: op 28 mei voor mentoren die op 26/27 mei getraind worden; op 11 juni voor mentoren die op 8/9 juni getraind worden. De datum van de informatieavond voor mentoren, die op 25/26 juni getraind worden, staat nog niet vast. Daarover krijg je nog bericht.

Waarom naast de training, die vooral gericht is op het leren omgaan met groepen en het overdragen van informatie, ook nog een informatie-programma?

Afgelopen jaar is o.a. uit gesprekken met mentoren gebleken, dat een aantal van hen tijdens de Introduktiedagen bepaalde instanties en verenigingen met hun groep niet bezocht hebben. Dit kwam omdat de mentor vaak zelf niet voldoende bekend was met die verenigingen. Aangezien de Introduktiedagen o.a. tot doel hebben de aankomende student zo veelzijdig mogelijk te informeren, willen wij door middel van deze informatie-avonden de mentor hiermee vertrouwd maken. Het is uiteraad niet doenlijk alle mogelijke instanties en afdeling aan jullie te presenteren. Daarom hebben we de, althans naar onze mening, belangrijkste uitgezocht. Dit zijn: het Centrum Individuele Zorg voor Studenten (CIZS)-dekanen, U.G.Z. psychologen en maatschappelijk werk. Alle levensbeschouwelijke verenigingen — B-kernen en kerkelijke verenigingen, de gezelligheidsverenigingen — Corps, Veritas, UVSV, NVVSU, Unitas, S.S.R. jongerencentra, zoals Kargadoor, Kreatum, Rasa, Raadskelder, opvangstcentra, zoals Release, Jac. een klein aantal niet-universitaire verenigingen van werkende jongeren, aktiegroepen, hulpgroepen.

Een poging om in een minimum tijd, zoveel mogelijk informatie door te geven leverde het volgende programma: de vrijdag na de training leg je met je eigen trainingsgroep (plm. 15 mensen die elkaar dan kennen) aan de bovengenoemde afdelingen een bezoekje af. Per trainingsgroep gaat een van de leden van de werkgroep Introduktiedagen mee.

Programma-indeling:

16.00-18.00 uur: roulatiesysteem levensbeschouwelijke verenigingen (Cunera) en C.I.Z.S. (bezoek aan dekanen) met één of meer trainingsgroepen.

18.00-20.00 uur: bezoek aan gezelligheidsverenigingen, die hun gebouwen hiervoor geheel open zullen stellen, maaltijd op één van de verenigingen.

20.00-??? uur: bezoek aan enkele centra. De groep beslist zelf welke; het moet wel minimaal een representatie zijn.

Het is de bedoeling dat in een van de centra informatiestands van niet-universitaire verenigingen staan. Om je in te lichten over de verschillende instanties en verenigingen sturen we je vóór de training het nieuwe Vademekum toe. Houd goed voor ogen dat de mentorgroep tijdens de Introduktiedagen een basisgroep is en de mentor dus een sleutelfiguur. Een goede voorbereiding en onbevooroordeelde opstelling zijn hiervoor noodzakelijk. Het kan ook een voordeel zijn, dat je contact houdt/hebt met andere mentoren uit je trainingsgroep i.v.m. combineren van groepen of andere vormen van samenwerking. Iedere gecontracteerde krijgt vóór de training nog een brief met nadere informatie over de training (plaats, tijd, benodigdheden etc.).

Werkgroep Introduktiedagen

Huisvesting gevraagd voor Introduktiedagen 1971

Van de ca. 2000 deelnemers aan de Introduktiedagen zal een groot aantal in augustus nog geen kamer hebben.

Daarom doen wij een dringend beroep op iedereen, die bereid is drie of vier nachten, namelijk 23, 24, 25 en ev. 26 augustus, onderdak te verschaffen aan een aankomend student(e), dit zo spoedig mogelijk schriftelijk op te geven bij



het secretariaat van de Introduktiedagen, Kromme Nieuwe Gracht 29 (vermeld moet worden of een meisje dan wel een jongen verwacht wordt).

De tegemoetkoming in de kosten zal *f* 3,— per persoon per nacht bedragen, ontbijt inbegrepen.

Uw gast brengt een slaapzak mee.

Vóór het begin van de Introduktiedagen krijgt u bericht wie uw gast zal zijn.

Wij hopen op uw medewerking! (secretariaat Introduktiedagen).

Oproep van het Nederlandsche Roode Kruis

Het Nederlandsche Roode Kruis vraagt voor haar jaarlijkse huis-aan-huiscollecte vrijwillige collectanten. Deze collecte zal plaatshebben op de volgende data: 24, 25, 26, 27 mei 1971.

Het is de bedoeling, dat de collectanten in de tijd, die hen het beste uitkomt, gedurende een à twee uur in een door het Roode Kruis uitgestippelde wijk de huizen langs gaan teneinde de collectebus vol te krijgen. Ook voor de straatcollecte dd. 28 en 29 mei 1971 kan het Roode Kruis nog veel vrijwililgers gebruiken. Studenten, die zich hiervoor willen inzetten, worden verzocht zich telefonisch of mondeling in verbinding te stellen met het Nederlansche Roode Kruis, Lange Nieuwstraat 103, tel. 12295.

ASTU Wachespelers in Veritas

Elke dinsdagavond om half negen organiseert de ASTU met de Waghespelers in het Veritasgebouw Kromme Nieuwe Gracht 54, PLEE; beweging, kreatief spel en improvisatie. Gratis toegankelijk voor iedereen.

Menu's Veritas van 17 tot en met 21 mei

Maandag: Kippesoep, rijst, goulash, doperwten, hamburger, speklap, capucijners, sla.

Dinsdag: Groentesoep, lever, spinazie, aardappelen, runderlap, rode kool, appelmoes.

Woensdag: Goulashsoep, macaroni met ham en kaas, gehakt, bloemkool, aardappelen, bietensla.

Donderdag: Aspergesoep, kipschnitzel, sperciebonen, aardappelen, appelmoes.

Vrijdag: Kerrysoep, vissticks, slavinken, doperwten met wortelen, patat frites, tutti frutti.

De nagerechten zijn iedere dag: vla, fruit, ijs en yoghurt.

De eettafel is geopend van maandag tot en met vrijdag van 17.30 uur tot 19.30 uur.

De lunchbar is geopend van 12.30 uur tot 13.30 uur.

NBBS, Ganzenmarkt 16, Utrecht.

Naast de bekende arrangementen naar b.v. Tunis (14 dgn. *f* 590,—) en Ibiza (14 dgn. *f* 360,—), kan het NBBS ook volledig verzorgde reizen naar Joegoslavië (Brac 14 dgn. *f* 420,— en Kastel Luksic 14 dgn *f* 415,—) voor je verzorgen.

Het NBBS zorgt ook voor je transport en/of onderdak naar/in Solta, Split, Dubrovnik en Rab.

Wist je trouwens dat een enkele reis Moskou (via Kopenhagen) *f* 175,— kost?

Voor degenen die met een edukatief doel naar de ontwikkelingslanden willen reizen, is een reduktie van 50 pct. mogelijk.

Kom een NBBS-zomerbrochure halen en lees wat het NBBS je te bieden heeft!

VERKIEZINGSPROGRAM VAN DE AKSIEGROEP ALFA

Op een algemene studentenvergadering, 3 mei jl., heeft de Aksiegroep Alfa het onderstaande verkiezingsprogram aangenomen. De kandidaten van Aksiegroep Alfa willen dit program het komende jaar gaan realiseren in de subfaculteitsraden en de faculteitsraad.

De Aksiegroep Alfa is een heterogene groep letterenstudenten. Aksiegroep Alfa is gevormd om de instellingen van de alfafaculteit kritisch te beschouwen, op hun maatschappelijke functie te toetsen en waar mogelijk te verbeteren in democratische en maatschappijhervormde zin. Zij stelt zich achter de volgende eisen: streven naar verdergaande democratisering van:

1) De faculteit

Dat betekent:

— dat de gelijke inbreng van docenten en studenten moet worden erkend, voorlopig minstens door hen een paritair aandeel te geven in alle besluitvorming t.a.v. onderwijs, onderzoek en beheer;

— dat alle processen van besluitvorming binnen de faculteit volstrekt openbaar en doorzichtig moeten zijn;

— dat de plicht tot onderwijs- en onderzoeksexperimenten moet worden benadrukt, en hiervoor wettelijke mogelijkheden moeten worden bestaan (toestemming van overheid en subsidies).

Alle raden en commissies op instituuts- en faculteitsniveau moeten minimaal paritair zijn.

Op instituutsniveau is het streven naar algemene vergaderingen met beslissende stem.

De faculteit dient een bepaald 'democratisch minimum' op de instituten te waarborgen. In de faculteitsraad mag de voorzitter niét dezelfde als de decaan zijn. Wat betreft de universiteitsraad, lijkt deelname voorlopig niet zinvol; afhankelijk van de houding die de E.U.R. inneemt tegenover Den Haag en de democratiseringsbeweging, kan deze houding worden herzien. Wat betreft het landelijk overleg; moet deelname aan de secties van de Academische Raad worden gestimuleerd, mits deze paritair zijn en openbaar vergaderen. Om deze democratisering mogelijk te maken, dient de faculteitsraad in haar eerste vergadering een massaal en klemmend beroep op het experimenteerverzoek te doen. De studenten zullen de faculteit aan haar afspraken op dit punt houden.

2) Daadwerkelijke oppositie voeren, ook buiten de raden om, tegen iedere regeringsmaatregel die niveau en kwaliteit van de universitaire opleiding ondermijnt ten bate van andere belangengroepen dan de gemeenschap als geheel. M.n. tegen studieverkortingen en rücksichtslose en kwasi-bezuinigende efficiencymaatregelen, zoals voorgesteld door Posthumus en McKinsey.

3) Hervorming van onderwijs en onderzoek. De studieprogramma's en de onderzoeksactiviteiten moeten op hun relevantie worden doorgelicht. Om de discussie over de betrekkingen tussen alfawetenschap en samenleving op gang te brengen, moet een gamma-cyclus voor alfa's worden georganiseerd binnen de bestaande programma's.

In het onderwijs moeten, bij toenemende aantallen studenten en drukke bezigheden der docenten, student-assistenten worden ingeschakeld. Student-assistenten moeten een taak krijgen die zinvol is voor de hele instituutsgemeenschap.

4) Gelijk studieloon, met gelijke verantwoordelijkheden, voor alle studenten. Deze studiefinanciering moet zodanig fiscaal worden geregeld dat hiermee de vermindering van inkomensongelijkheid worden bevorderd.

Speciale studentenprivileges (huisvesting, verzekering enz.) moeten worden geïntegreerd in de algemene maatschappelijke voorzieningen. Er moet een begin worden gemaakt met een gedeeltelijke gelijktrekking van de inkomensverschillen binnen de universiteit, o.m. door het verhogen van salarissen boven de 15.000 gulden per jaar te temporiseren. De positie van de laagst gesalarieerden moet zo spoedig mogelijk worden opgetrokken; zolang hoogleraren nog het vijf- of zesvoudige van een concierge verdienen, kan er nooit een 'universitaire gemeenschap' ontstaan.

5) De herindeling van de faculteit moet voldoen aan vier uitgangspunten, te weten wetenschappelijkheid, functionaliteit, maximale autonomie voor de basis en doorzichtigheid (d.w.z. zo min mogelijk tussenniveaus). De herindeling is zó belangrijk dat er een discussie in brede kring aan vooraf moet gaan.

6) Een kritisch onderzoek naar het pedagogisch-didaktisch pakket zoals de universiteit dat nu biedt; niveauverbetering o.m. door uitbreiding en intensivering van de pedagogische scholing en integratie daarvan in de vakopleiding.

7) De belangen van a.s. SOL-studenten moeten worden behartigd tot zij zelf hun zaken kunnen waarnemen. In concreto:

a) géén definitief bestuursreglement met inspraakregeling tót de SOL-studenten zich hierover zelf hebben kunnen uitspreken (sept. 1972);

b) het verhinderen van een te overladen studieprogram; de totale wekelijkse studietijd mag de 45 uur niet overschrijden (absolute limiet van 20 college-uren);

c) zoeken naar bevredigende oplossing van inzake het tweevakken-probleem;

d) de SOL-studenten mogen bij huisvesting sociale voorzieningen etc. niét bij studenten worden achtergesteld.

De Aksiegroep Alfa verwerpt het geledingenstelsel als ondemocratisch en ondoelmatig. Zij streeft ernaar dat in de nieuwe faculteit de tegenstellingen tussen geledingen gaan plaatsmaken voor tegenstellingen tussen werkelijke partijen. Om een discussie over de vorming van zo'n partij, voor alle geledingen, op gang te brengen, publiceert zij de volgende stellingen.

Inleiding

1. De universiteit vervult een steeds belangrijker rol in de maatschappij. Universitair geschoolden bezetten er sleutelposities, en het wetenschappelijk onderzoek heeft diep ingrijpende maatschappelijke gevolgen. Daarom moet de universiteit zich steeds rekenschap geven van de betrekkingen tussen wetenschap en samenleving.
2. De universiteit heeft tot doel, door het geven van onderwijs en het bedrijven van onderzoek, de totstandkoming van een rechtvaardige samenleving te bevorderen. Onderwijs en onderzoek dienstbaar aan de strijd tegen onrecht zijn dus niet doelen op zichzelf, maar in de wereld.
3. Niet alleen vanwege deze verantwoordelijke taak, maar ook omdat zij gemeenschapsgelden gebruikt, is de universiteit voor haar beleid verantwoording schuldig aan de samenleving.

Onderwijs, onderzoek en bestuur

4. Het universitaire onderwijs moet gericht zijn op de vorming van mensen met een kritische wetenschappelijke instelling. Dat betekent dat het
   — een theoretische inslag zal moeten hebben om wetenschappelijke en maatschappelijke alternatieven te kunnen ontwerpen en toetsen;
   — gelegenheid zal moeten geven voor het verwerven van vakbekwaamheid ten behoeve van een verantwoorde wetenschappelijke beroepsuitoefening;
   — bewust de invloed van de wetenschap op de maatschappij aan de orde zal moeten stellen om de ontplooiing van maatschappelijk verantwoordelijkheidsbesef te bevorderen.
5. Het onderzoek is essentieel onderdeel van de universitaire activiteiten, allereerst omdat het niet los te maken is van onderwijs, en vooral vanwege de taak van de universiteit in de samenleving, o.m. het kritisch begeleiden van ontwikkelingen en het ontwerpen van alternatieven.
6. Samengevat: maatschappelijke vorming moet een integrerend onderdeel van het universitaire onderwijs zijn. De universitaire wetenschapsbeoefenaar moet zich voortdurend rekenschap geven van de consequenties van zijn onderzoek, en dient deze te toetsen aan de doelstelling van de universiteit.
7. De universitaire beleidsvoering moet van deze doelstelling zijn afgeleid en daaraan worden getoetst. De beleidsbepaling is een zaak van alle betrokkenen op alle niveaus; de uitvoering van het beleid is de taak van degenen, aan wie een stuk onderwijs, onderzoek of beheer is toevertrouwd.
8. Docenten, studenten en personeel kunnen hierbij een gelijke inbreng hebben; het geledingenstelsel is ondemocratisch en niét-functioneel.
9. De bestuursreglementen van universiteit, faculteit en vakgroep moeten maximale zeggenschap geven aan alle betrokkenen op alle niveaus ten aanzien van alle zaken van gemeenschappelijk belang.
10. De procedure van besluitvorming dient zo doorzichtig en eenvoudig mogelijk te zijn.

Onderwijs

11. De studieprogramma's moeten gericht zijn op kritisch wetenschappelijk leren denken, en te strekken tot bezinning op de maatschappelijke betekenis van wetenschaps- en beroepsuitoefening.
12. De studieprogramma's moeten de student een ruime mate van gelijkwaardige keuzemogelijkheden geven.
13. De studieorganisatie moet mogelijkheid geven voor een sterke mate van zelfwerkzaamheid, al dan niet in groepsverband. Studenten dienen in het kader van onderwijs aan wetenschappelijk onderzoek te kunnen deelnemen.
14. De opstelling van studieprogramma's, de vaststelling van de beoordelingsvormen en de beoordeling zijn een taak van docenten en studenten gezamenlijk.

Onderzoek

15. Onderzoek is een zaak van de gehele universitaire gemeenschap. Individuele onderzoekers dienen hun activiteiten hieraan te verantwoorden.
16. Het wetenschapsbeleid moet expliciet worden gemaakt. Kriteria dienen te worden opgesteld, aan de hand waarvan prioriteiten moeten worden vastgesteld.
17. De vrijheid van onderzoek vindt haar beperkingen in de beschikbare

middelen, alsmede in het afwegen van de maatschappelijke gevolgen en de ethische aanvaardbaarheid van het onderzoek.
18. Wetenschappelijk onderzoek, waarvan te voorzien valt dat het op kortere termijn, direct of indirect, kan bijdragen tot opheffing van nationale of internationale noden of misstanden, moet voorrang krijgen boven onderzoek, dat alleen bijdraagt tot de groei van de wetenschap als culturele prestatie zonder meer.
19. Het wetenschapsbeleid moet een evenwichtige ontwikkeling van de a-, b- en c-wetenschappen ten opzichte van elkaar en van de maatschappelijke behoeften waarborgen.
20. Het wetenschapsbeleid moet vormen van interdisciplinaire samenwerking bevorderen.

Coördinatie en planning
21. Ter wille van een goede en democratische bedrijfsvoering is meerjarenplanning van onderwijs en onderzoek noodzakelijk.
22. Planning moet van onderaf geschieden, jaarlijks worden bijgestuurd en uiteindelijk landelijk worden gecoördineerd.
23. Hoogste planningsorgaan dient een vertegenwoordigende raad van de universiteiten, faculteiten en vakgroepen te zijn. Tussen deze instellingen moet een taakverdeling ontstaan.

Buitenuniversitaire contacten
24. Contacten tussen universiteit en maatschappelijke instanties, m.n. in de vorm van stages en het doen van gericht onderzoek, moeten worden aangemoedigd. Daarbij dient de inhoudelijke onafhankelijkheid en de democratische controle op aangegane overeenkomsten gewaarborgd te zijn.

Sociale hervormingen
25. Er dient een begin te worden gemaakt met een geleidelijke nivellering van de inkomensverhoudingen binnen de universiteit, o.m. door temporisering van de verhoging van salarissen boven de 15.000 p.j. Zeer urgent is het optrekker. van de positie der laagst gesalarieerden.
26. Studentenvoorzieningen van algemene aard (huisvesting, verzekering etc.) moeten worden geïntegreerd in de algemene maatschappelijke voorzieningen. 27. Tijdens hun studie dienen alle studenten, onder gelijke verantwoordelijkheden, een studieloon te krijgen. Deze studiefinanciering moet zodanig fiscaal worden geregeld dat daardoor een bijdrage wordt geleverd aan de vermindering van de inkomensongelijkheid.
28. De subfaculteiten moeten voorzien in beoordeling voor dienstuitstel en begeleiding bij persoonlijke problemen. Hiertoe dienen studentendecanen aan de subfaculteiten te worden toegevoegd.

N.V.S.H. Depot
Het middelendepot van de N.V.S.H. uit de Oudwijkerdwarsstraat 78, is verhuisd naar de Zandhofsestraat 103, Openingstijden: Dinsdag en donderdagavond, 17-19 uur, en verder als we thuis zijn.

ASTU produktie De verzamelaars'
Op 14 en 15 mei wordt in het NV-huis Oudegracht 245 (Tolsteegzijde) het toneelstuk 'de verzamelaars' opgevoerd door een ASTU-groep o.l.v. Peter de Baan. Het betreft een bizar familiegebeuren met manische inslag; verkrachting, tuinkabouters, jochies, lakens, marteling, moord en nog veel meer.
'De verzamelaars' is een productie van de ASTU i.s.m. de toneelverenigingen van SSR, U.V.S.V en NVVSU
Aanvangstijd steeds 20.00 uur Toegangsprijs *f* 2,50. Voor ASTU- en KREATUMleden en CJP-houders *f* 2,00.

FUG activiteiten overkoepeling
Vrijdag 14 mei: S.S.R.: Ivo de Wijs, 21.00 uur: Feest na! Donderdag 20 mei: Veritas: Voetbal-tournooi.

Attentie attentie attentie
Vrijdag 28 mei: 'Grandioos slotfeest, ter afsluiting van het FUG-jaar'. Het zal plaatsvinden in de gebouwen van Veritas en het U.S.C.
We swingen eruit met maar liefst drie bands (w.o. 'Super Sister' op Veritas, 'Flag' op het Corps etc.), Cabaret 'Peter de Jong', enkele geweldige films, tijdens welke u gebruik kunt maken van o.a.: Hot-dog stands, Saté-stands, Pinda bar's, Popcorn-poppers, een ijsco-man, kaas en wijn, en natuurlijk de verschillende bars, waaruit het vocht weer rijkelijk zal vloeien!!!
Het cabaret begint omstreeks 21.00 u. Het feest omstreeks 22.30 uur.
Neem de FUG-kaart mee, reductie!

Faculteiten

Godgeleerdheid

Voor a.s. tweede jaars
In het tweede studiejaar wordt een scriptie over een onderwerp uit de geschiedenis van de Oude Kerk gemaakt. Daarvoor zijn de volgende onderwerpen aangegeven: 1. Ignatius en de heilshistorische theologie, 2. Clemens Romanus, 3. Het joodse christendom, 4. Het Evangelie van Thomas, 5. Een bezoek aan het Heilige Land, 6. De ascese, 7. De martelaren, 8. De Gnosis, 9. Origenes en de typologische exegese, 10. Origenes en het Canticum Canticorum, 11. Tertullianus: De testimonio animae, 12. De kinderdoop, 13. Cyprianus: De unitate ecclesiae, 14. Constantijn de Grote, 15. Athanasius: over de mens, 16. Athanasius: Brieven aan Serapion, 17. Het concilie van Constantinopel (381), 18. Het Monofysitisme, 19. Het Nestorianisme, 20. Augustinus: Confessiones, 21. Augustinus: het Credo, 22. Augustinus: De civitate Dei, 23. Augustinus: psychologische Triniteit, 24. Mani en het christendom, 25. De mystiek: Macarius, 26. De mystiek: Gregorius van Nyssa, 27. De mystiek: Dionysius Areopagita, 28. Simeon de Nieuwe Theoloog, 29. Gregorius Palamas en Macarius, 30. Johannes Scotus Eriugena, 31. De Heiland, 32. De liturgie der Oosters-Orthodoxe Kerk, 33. Het kerstfeest, 34. De ikonen.
De student kan ook zelf een ander onderwerp voorstellen. Men wordt verzocht reeds thans zijn gedachten over de keuze van het onderwerp te laten gaan en ultimo 15 oktober 1971 zijn keuze bepaald te hebben in overleg met de hoogleraar. Het is echter mogelijk reeds vanaf 1 juni a.s. een afspraak over het onderwerp van de scriptie maken. Dezulken kunnen ook een uitvoerige literatuurlijst afhalen op kamer 25.16.11.

Rechten

Kinderrecht
tot 28 juni. Degenen die toch tentamen willen doen moeten zich in verbinding stellen met mej. dr. R. Pijksen.

JSVU
Het JSVU-bestuur stelt het enorm op prijs om in kontakt te komen met studenten, die interesse hebben in een bestuursfunktie voor het komende jaar. Uitgebreide informatie over het hoe, wat en waarom wordt met alle liefde verstrekt op de JSVU-kamer. Jacobsstraat 14 (3e etage) tel. 331211 toestel 82 of op Krijtstraat 5 door Hans Hentenaar tel. 718784.

Geneeskunde

Gepromoveerd
L. Westerhof, Margrietenlaan 27, De Bilt, promoveerde tot doctor in de geneeskunde op het proefschrift: Corticosteroiden en bijnierschorsfunctie (Een studie over de bijnierschorsfunctie tijdens en na langdurige prednisonbehandeling bij patiënten met de ziekte van Besnier-Boeck en astmatische bronchitis). Promotor was: prof. dr. H. Deenstra, gewoon hoogleraar in de leer der longziekten.

Aanstaande assistent-artsen:
Bij het maken van individuele afspraken voor het zevende jaar is het raadzaam om, voordat deze afspraken definitief worden, met de hoogleraar in het betreffende specialisme overleg te plegen.

Enkète vierdejaars over ju-ko-schappen:
Op 8 mei waren er 209 antwoorden binnengekomen.
Resultaten:

1. Ben je van mening dat het niet halen van één of meer blokkursustentamens van invloed moet zijn op de selektie.
Mee eens: 92
Niet mee eens: 113
(4 mensen hadden deze vraag niet ingevuld).

2. Selektie moet plaats vinden op grond van:
2.1. Verdeling bij diegenen, die meer dan 1 mogelijkheid hebben aangestreept:

1e keus:
a. behaalde cijfers 3
b. alfabetische volgorde 0
c. loting 5
d. vrije keuze, gekombineerd met loting 79

2e keus:
a. behaalde cijfers 12
b. alfabetische volgorde 1
c. loting 67
d. vrije keuze, gekombineerd met loting 7

2.2. Verdeling bij diegenen, die 1 mogelijkheid hebben aangestreept:
a. behaalde cijfers 9
b. alfabetische volgorde 0
c. loting 5
d. vrije keuze, gekombineerd met loting 103
(er was er één die geen antwoord had gegeven.)

3. Tussentijdse vrijstellenden D2-tentamens na het betreffende ju-ko-schap:
Mee eens 202
Niet mee eens 5
(2 mensen hadden deze vraag niet ingevuld.)

4. Zo mogelijk moeten de mensen die lange tijd wachttijd hadden voor hun ju-ko-schap, voorrang krijgen bij de indeling van het se-ko-schap:
Mee eens 181
Niet mee eens 23
(5 mensen hadden deze vraag niet ingevuld.)

In verband met de plaatsing van assistent-artsen, is de hieronder volgende brief aan alle opleidingsziekenhuizen gezonden:
De medische fakulteit van de rijksuniversiteit te Utrecht heeft als eerste ingevoerd het nieuwe kurrikulum voor de studie in de geneeskunde. In september van dit jaar zullen de eerste studenten hun zesde studiejaar nieuwe stijl afsluiten met het assistent-artseksamen. In het zevende jaar zal de assistent-arts een ½ jaar tot 1 jaar in een ziekenhuis werkzaam zijn in een door hem gekozen specialisme, tijdens welke periode mede de nadruk ligt op het leren funktioneren als arts. Deze tijd van klinisch werkzaam zijn zal plaatsvinden in overleg met en onder verantwoordelijkheid van de fakulteit der geneeskunde. Het staat nu wel voldoende vast dat de opleiding bij een door de betreffende hoogleraar als genoegzaam bekwaam aangemerkte specialist (dus niet alleen de door het centraal kollege voor de erkenning en registratie van medische specialisten erkende opleiders) voor tenminste een ½ jaar zal meetellen voor de verdere specialistenopleiding, behoudens voor de specialismen interne geneeskunde en de paediatrie.
Hierbij wordt aangetekend dat geen enkele verplichting ontstaan zal tevens verdere specialistenopleiding te verzorgen. Omdat de assistent-arts werkzaam is als assistent in opleiding, met vrijwel dezelfde verantwoordelijkheid als de huidige assistent na het artseksamen, dient zijn werk aan het ziekenhuis gehonoreerd te worden. Teneinde deze honorering gelijk te houden met degenen die in het zevende jaar de huisartstraining kiezen, dient de aanstelling uwerzijds gepaard te gaan met een bruto-maandsalaris dat *f* 1000,— niet te boven mag gaan. Omdat de assistent-arts gedurende het zevende jaar nog in verbinding staat met de fakulteit der geneeskunde, wil deze gaarne haar medewerking verlenen bij het vinden van adekwate plaatsing voor de gekozen specialistenopleiding. De fakulteit heeft aan onze kommissie opgedragen, daartoe stappen te ondernemen. Gaarne ontvangt onze affiliatie struktuurcommissie daarom van u een voorlopige opgave voor welke specialismen en in welke aantallen belangstelling bestaat voor het plaatsen van bovenbedoelde assistent-artsen in uw ziekenhuis in de komende herfst. Indien u voor plaatsing van assistent-artsen in bij u bestaande vakatures voor assistentsplaatsen belangstelling hebt, zien wij uw bericht gaarne spoedig tegemoet.
Ondertekend: De affiliatie struktuurcommissie van de medische fakulteit der rijksuniversiteit Utrecht.

Antropobiologie
C-1
Vragenmorgen over de C-1 tentamenstof: woensdag 2 juni a.s. om 10.00 v.m., Achter den Dom 22. C-1 en C-2.
Een lijst met correcties op de slechte vertaling van Human Biology Aula nr. 443/444) ligt vanaf 17 mei klaar op de Stencilcentrale.

Korrektie beslissingregels C.1
Op de eerste bladzijde van de regels voor de beoordeling van het C.1. eksamen geneeskunde 1971, staat bij punt 3 het volgende: Wie voor de som van de cijfers 42 of meer haalt (gemiddeld 6), is reglementair geslaagd, ongeacht eventuele onvoldoenden. Dit moet echter zijn: Wie voor de som van de cijfers 49!! of meer haalt (gemiddeld 7!!), is reglementair geslaagd, ongeacht eventuele onvoldoenden.

Eksamengeld
Hierbij breng ik u in herinnering hetgeen vermeld staat op pagina 91 van de studiegids, betreffende de betaling van *f* 60,— eksamengeld voor het C-3 eksamen. Ik wijs u erop, dat dit bedrag vóór 24 mei gestort moet zijn op post rek. 65233 t.n.v. Rijksuniversiteit Utrecht onder vermelding van 'eksamengeld kandidaatseksamen geneeskunde' en uw volledige naam en adres. Tijdens het eksamen zal gekontroleerd worden of u aan deze verplichting voldaan heeft.

Pathofysiologie
De aangekondigde nabespreking over onderwerpen, behandeld in de kursus pathofysiologie, zal doorgaan op woensdag 19 mei om 9.30 uur in de kollegezaal van het Pathologisch Instituut, Pasteurstraat 2.

Wisk. en Natuurwetenschappen

Wiskunde, sterrenkunde en natuurkunde

Coassistentsplaatsen bij het 1e en 2e jaars wiskundepraktikum in de cursus 1971-72.
Ook in de cursus 1971-72 zijn er weer coassistentsplaatsen voor het 1e en 2e jaars wiskundepraktikum beschikbaar. Belangstellenden kunnen zich opgeven bij de voorkandidaats administratie van de wiskunde (2e verdieping van het mathematisch instituut). In aanmerking komen studenten met hoofdvak wiskunde of natuurkunde die zelf klaar zijn of binnenkort klaar komen met de voorkandidaatswiskunde.

Herhalingstentamen Quantummechanica
In afwijking van het eerder vastgestelde programma zal naast het tentamen in de 1e helft van september nog een extra herhalingstentamen afgelegd kunnen worden op dinsdag 1 juni a.s. om 14.30 in de witte zaal van het Transitorium I. Opgave vóór 29 mei bij de administratie van het instituut voor theoretische fysica, Maliesingel 23, tel 25751.

■ Scheikunde

Spreekuur Prof. Dr. W. van Gool
Prof. Van Gool zal afwezig zijn van 10 mei t.m. 28 mei. Het spreekuur wordt waargenomen door Dr. A. H. Verdonk.

VERMIST
een structuurmodel (mesowijnsteenzuur) afmetingen 75 x 75 x 50 cm zoals op bijgaande foto afgebeeld. Dit model diende als demonstratiemodel bij het college structuurchemie van Prof. Peerdeman, dat gehouden werd in het Organisch Chemisch Laboratorium. Ieder die hieromtrent inlichtingen kan verschaffen, wordt verzocht zich in verbinding te stellen met J. Kroon, Laboratorium voor kristalchemie, Catharijnesingel 51 Utrecht. (tel. 1 00 45).

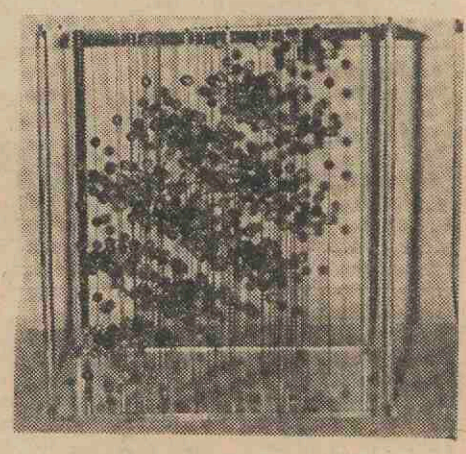

■ Biologie

Candidaatstentamen Genetica
Op verzoek wordt het schriftelijk candidaatstentamen genetica voor biologen van 24 mei a.s. verzet naar 21 mei. Plaats en tijd: Genetisch Instituut, Opaalweg 20, Utrecht om 14.00 uur.

Letteren

Instituut voor geschiedenis
Van 17 tot en met 21 mei is wegens lustrumviering het Instituut voor Geschiedenis gesloten.

Beursberichten O. en W.
De regering van de Verenigde Arabische Republiek stelt beurzen beschikbaar voor kandidaten en doctorandi, die hun studie gedurende het akademisch jaar 1971-1972 wensen voort te zetten in de V.A.R.
Voorwaarde: goede kennis Arabisch. Aanvragen vóór 31 mei 1971. Voor nadere informatie: Fakulteitsbureau Letteren, Plompetorengracht 21, Utrecht. Telefoon: 12256.

Algemene en vergelijkende taalwetenschap

Instituut voor Algemene Literatuurwetenschap
Inlichtingen over het studieprogramma 1971-1971 zullen worden verstrekt op maandag 24 mei te 16.00 uur in het Instituut voor Algemene Literatuurwetenschap, Ramstraat 31. Degenen die overwegen in september de doctoraalstudie algemene literatuurwetenschap te beginnen zijn van harte welkom.

■ Westerse taal- en letterkunde

Zomerbeurzen LEVICO (Trente-Italië).
Gedurende de zomer zullen in Levico (Trente-Italië) een tweetal cursussen gegeven worden omvattende: Italiaanse cultuur, — literatuur, — geschiedenis, — filosofie, — kunstgeschiedenis, — taalgebruik (conversatie), en wel van omstreeks 20 juli tot 19 augustus 1971 en van omstreeks 20 augustus tot 19 september 1971.
Voor deze cursussen zijn nog een aantal beurzen beschikbaar voor hen die Italiaans als bijvak hebben. Inlichtingen zijn te verkrijgen op het spreekuur van Prof. Alinei, des woensdags van 13.00-14.00 uur op het Italiaans Instituut, Lucas Bolwerk 16.

Student-assistenten
Prof. Miedema hoopt per 1 september weer student-assistenten toegewezen te krijgen voor Friese taal- en letterkunde. Wegens omstandigheden wil hij de belangstellenden nu reeds verzoeken te solliciteren: uiterlijk vóór 26 mei. Hij is desgewenst graag bereid nadere inlichtingen te verschaffen, p.a. de afdeling Fries van het Instituut voor Oudgermaanse, Friese en Skandinavische taal- en letterkunde, voorlopig nog: Biltstraat 131, Utrecht, bij voorkeur op zijn spreekuur, 's woensdags om 4 uur.

Sociale wetenschappen

Op 24, 25 en 26 mei a.s. congres in Transitorium I, De Uithof, Utrecht, over De beroepspraktijk van de socioloog.

■ Sociaal-culturele wetenschappen

De beroepspraktijk van de socioloog
Dit is het onderwerp van een congres dat op 24, 25 en 26 mei a.s. gehouden zal worden in Transitorium II, De Uithof, Utrecht. Een congres dat primair gericht is op sociologen, maar waar vanuit de aard van het onderwerp, ook wel anderen belangstelling kunnen hebben. Vandaar trouwens dit stukje proza. Voornaamste probleem van de voorbereidingsgroep was en en is nog steeds: Wat te doen met, en wat gebeurt er met, de maatschappij-kritiese opstelling, die men in zijn opleiding kán kiezen, indien men in het een of ander beroep aan het werk tijgt. Wat te doen om te voorkomen een kegel te worden in het 'vrije spel der economische krachten' Dit is een zinsnede uit de congresmap, die 12 mei zal uitkomen. De uitgenodigde sprekers zijn de volgende:
R. Beerling, H. Becker, J. v. Doorn, F. Elders, P. Thoenes. In het forum dat op 26 mei in de middag gepland is hebben zitting: Jonkergouw van de 'Horst', die de zitting met een lezing opent, P. Reckman van 'Sjaloom', mensen van de sociale commune te Tilburg, een nog uiterst geheim persoon van de B.W.A. Mocht na bovenstaande een en ander nog niet duidelijk zijn, of zit men in dit verband met persoonlijke moeilijkheden, dan kan men binnen kantoor-uren bellen naar 030-531901, waar alsnog inlichtingen verschaft worden.

Tentamen Geschiedenis Pre-kandidaten
Datum: woensdag 9 juni 1971; plaats: zal t.z.t. bekend gemaakt worden; tijd: 11.00-13.00 uur.
Deelnemers aan dit tentamen moeten zich uiterlijk vóór 21 mei a.s. opgeven bij Mej. E. Y. Rietveld, kamer 22.14.04 tel. 531924. U wordt erop attent gemaakt, dat dit tentamen ook in september afgenomen zal worden.

■ Psychologie

Aan belanghebbenden wordt medegedeeld dat het dictaat van de colleges psychofysiologie door Drs. M. N. Verbaten kan worden afgehaald op het Bureau van de Subfaculteit Psychologie, Varkenmarkt 2, kamer 2.05 of on de kamer van de heer Verbaten nr. 3.07.

Instituut voor Sociale Psychologie
Tentamen sociale psychologie
Toets deel 3: vrijdag 21 mei 1971, aanvang 14.30 uur. Plaats: voor mensen waarvan de achternaam begint met de letters A t.m. G — Zaal 16 Akademiegebouw; H. t.m. Z. — Uithof, Rode en blauwe zaal.
Men dient zich uiterlijk drie dagen van te voren op te geven (ook als men al eerder een deel gedaan heeft) bij het Instituut voor Sociale Psychologie, Lucas Bolwerk 6. Potlood en vlakgom meenemen naar tentamen.

Aanvulling en korrektie op de regeling voorkandidaatstentamen ontwikkelingspsychologie.
Bij vergissing werd in het bericht in 'U' van 23 april de inhoud van het derde onderdeel van het tentamen (voor diegenen die de gehele literatuurlijst doen) niet vermeld. Tevens werd de inhoud van deel 2 ten dele foutief vermeld.
Deel 2 omvat de volgende literatuur: Mussen, Conger en Kagan hfd. 1, 4, 6 en 13; Dennis hfd. 3-2 en 3, 4-2, 6-5; Badura en Walters geheel. Deel 3 omvat: Mussen, Conger en Kagan hfd. 2, 3, 5, 7, 8, en 11; Dennis hfd. 2-5, 4-5, 5-1 en 4, 7-1; stencil Bruner.

Voorkandidaatscommissie
De zittingsperiode van de studentvertegenwoordigers in de voorkandidaatscommissie is verstreken. Willen de mensen, die zich kandidaat willen stellen en/of mee willen kiezen voor nieuwe leden op maandag 24 mei a.s. om 21.00 uur aanwezig zijn in de kleine kollegezaal van het Psychologisch Laboratorium. In totaal zijn er twee 2e jaars (toekomstige 2e jaars) en twee 3e en oudere jaars, in totaal vier studentleden. De voorkandidaatscommissie is de commissie, waar alle beslissingen aangaande het voorkandidaatsprogramma genomen worden. Er zijn vier docentleden en vier studentleden.
Namens de studentleden van de voorkandiaatscommissie.

■ Pedagogische en andragogische wetenschappen

Kolleges Professor Dr. M. J. Langeveld
Laatste kolleges in de kursus 1970/1971 op donderdag 13 mei. Gevalsbesprekingen zijn al beëindigd.

Vacatures

Voor zover in onderstaande vacatures geen salaris vermeld staat, zal het salaris, afhankelijk van leeftijd, opleiding en ervaring, volgens rijksregeling worden vastgesteld; de aow-premie is voor rekening van de universiteit. Het salaris is excl. 6 procent vakantie-uitkering.

Algemeen
Bij de universiteitswerkplaats in het nieuwe universiteitscentrum de uithof bestaat een vacature voor een
MEDEWERKER
voor het materiaalmagazijn. Zijn taak zal bestaan uit het opslaan en coderen van binnenkomende goederen, het bedienen van metaalzaag- en knipmachines in het goed ingerichte materiaalmagazijn, het uitgeven van materiaal aan de instrumentmakerij, het verzorgen van bestellingen voor andere instituten van de rijksuniversiteit en het bijhouden van de bonnen- en voorraadadministratie. Vereiste opleiding: Lts, magazijnervaring gewenst.
Salaris max. *f* 972,— per maand.
Sollicitatiebrieven te richten aan de personeelsfunktionaris van de universiteitswerkplaats, Bijlhouwerstraat 6 te Utrecht.

Rechtsgeleerdheid
Bij het molengraaff instituut voor privaatrecht kan op korte termijn worden aangesteld een
ADM. MEDEWERKSTER
met bij voorkeur mulo-mavo-opleiding. Een goede typevaardigheid is vereist. Haar taak zal zijn het secretariaat bij te staan; leeftijd 18-20 jaar.
Sollicitatiebrieven te richten aan mevr. mr. T. van der Meer-Stavast, beheerder molengraaff instituut voor privaatrecht, Nieuwe Gracht 58-60 te Utrecht.

Geneeskunde
Bij de kliniek voor neurologie van de fakulteit geneeskunde wordt gevraagd een
PSYCHOLOOG
De taak van deze medewerker zal voornamelijk liggen op het gebied van de diagnostiek van neurologisch gestoorde patiënten. Mogelijkheid tot het verrichten van research op neuropsychologisch gebied is aanwezig.
Inlichtingen over deze funktie kunnen worden verkregen bij drs. P. K. van Dijk, tel. 030-28234 tst. 311.
Aanstelling vindt plaats volgens rijksregeling in het rangenstelsel van wetenschappelijk medewerker.
Schriftelijke sollicitaties te richten aan het hoofd van de afdeling personele zaken ten behoeve van de fakulteit der geneeskunde, Catharijnesingel 71 te Utrecht, onder vermelding van nr. 300-4.11.

In de werkgroep 'bacteriecel-enveloppe' van het laboratorium voor microbiologie bij de fakulteit geneeskunde, Catharijnesingel 59 te Utrecht, kan in z.w.o.-verband direkt worden geplaatst een
CHEMISCH ANALIST(E)
of een
MEDISCH ANALIST(E)
met biochemische belangstelling. Betrokkene zal worden ingeschakeld bij een researchprojekt betreffende het bacteriemembraan. Radiologische technieken en diverse fysicochemische scheidings- en indentifikatietechnieken zullen daarbij worden gebruikt. Ervaring op dit specifieke gebied is niet strikt noodzakelijk. Inlichtingen bij dr. W. Hoekstra of mej. drs. J. Broekman tel. 030-22547.
Schriftelijke sollicitaties te richten aan het hoofd van de afdeling personele zaken t.b.v. de fakulteit geneeskunde, Catharijnesingel 71 te Utrecht, onder vermelding van nr. 360-4.10.

Wiskunde en Natuurwetenschappen
Bij het van 't hoff laboratorium bestaat een vacature voor een
INSTRUMENTMAKER
Gegadigden dienen in het bezit te zijn van het diploma Bemetel instrumentmaker. Onze voorkeur gaat uit naar een kandidaat met interesse voor elektronika. Eventuele inlichtingen worden verstrekt door het hoofd van de instrumentmakerij, de heer D. den Daas, tel. 030-531514.
Sollicitatiebrieven te richten aan de beheerder van het van 't hoff laboratorium, Sterrenbos 19 te Utrecht.

Bij het analytisch chemisch laboratorium, Croesestraat 77a te Utrecht zoeken wij met ingang van 1 september a.s. een flinke
VOORMAN
Taak: met een groep van acht dames/heren er zorg voor te dragen dat het laboratorium wordt schoon gehouden. Moderne hulpmiddelen aanwezig. Werktijd: ma t-m vr. van 18.00-20.00 uur; bruto salaris *f* 210,48 per maand (rijksregeling).
Sollicitaties bij de beheerder van bovengenoemd laboratorium, tel 880611.

Bij de afdeling technische natuurkunde van het fysisch laboratorium wordt gevraagd een
LEKTOR
De te benoemen funktionaris zal leiding moeten geven aan de werkgroep vacuümfysica (elektrische doorslagverschijnselen, gedrag van metaaloppervlakken in vacuüm), de uitbreiding van het onderzoek bevorderen en een bijdrage moeten leveren tot het onderwijs in de natuurkunde.
Nadere informaties kunnen worden ingewonnen bij prof. dr. G. A. W. Rutgers (Bijlhouwerstr. 6 tel. 030-331123) aan wie ook sollicitaties kunnen worden gezonden met overlegging van curriculum vitae en lijst van publikaties Ook suggesties voor mogelijke kandidaten zullen gaarne worden ingewacht.

Bij de afdeling medische en fysiologische fysika kan worden geplaatst een
WETENSCHAPPELIJK ASSISTENT(E)
Zijn-Haar werkterrein ligt binnen de onderzoekern, die zich bezighoudt met het natuurkundig en biochemisch onderzoek van biologische membranen en omvat o.a. de voorbereiding van en het assisteren bij experimenten; het rangschikken en gedeeltelijk uitwerken van meetresultaten. Deze werkzaamheden zullen na een inwerkperiode met een grote mate van zelfstandigheid moeten worden uitgevoerd. Vereisten: middelbare schoolopleiding (met exacte vakken); fysisch-chemische (l.l.) analisten of overeenkomstige opleiding dan wel nog studerend hiervoor. Aanvangssalaris van *f* 800,— tot plm. *f* 1.200 bruto per maand. Inlichtingen worden op verzoek verstrekt door de heer drs. G. van Venrooij tel 030-531547.
Sollicitatiebrieven binnen 3 weken na het verschijnen van deze advertentie te richten aan de personeelsfunktionaris van het fysisch laboratorium, Bijlhouwerstraat 6 te Utrecht.

Sociale Wetenschappen
Bij de subfakulteit der pedagogische en andragogische wetenschappen vaceert per 1 oktober a.s. het
ORDINARIAAT IN DE OPVOEDKUNDE
De te benoemen hoogleraar zal leiding geven aan onderwijs en onderzoek op het gebied van het in de nota van toelichting op het k.b. van 30 november 1970 art. 125, 2e lid onder a. gestelde: 'de opvoeding en de opvoedingsmogelijkheden van het normale kind en de jonge mens'. Voor de vervulling van de vacature kunnen in aanmerking komen afgestudeerden in één der sociale wetenschappen met belangstelling in één van de volgende twee duidelijk te onderscheiden richtingen: de praktische klinische pedagogiek. Uitgebreide ervaring op het gebied van diagnostiek en therapie van kinderen en jeudigen alsmede van de hulp van hun opvoeders wordt hierbij verondersteld. of de theorie en methodiek van opvoeding en opvoedingshulp zoals o.a. binnen de afdeling klinische pedagogiek wordt beoefend.
Zowel zij die de aandacht willen vestigen op mogelijke kandidaten alsook degenen die zelf in aanmerking wensen te komen, kunnen zich tot vier weken na het verschijnen van deze advertentie richten tot de secretaris van de fakulteit der sociale wetenschappen, bureau van de fakulteit, Trans 2 te Utrecht, onder overlegging van een uitgebreid curriculum vitae en een lijst van publikaties.
Sollicitaties zullen vertrouwelijk worden behandeld door een vacaturecommissie bestaande uit hoogleraren, wetenschappelijke medewerkers en studenten. Inlichtingen kunnen worden ingewonnen bij prof. dr. W. E. Vliegenthart en mej. drs. J. Hellendoorn, instituut voor pedagogische en andragogische wetenschappen, Trans 14 te Utrecht, tel 030-332114.

Bij het centrum voor data analyse van de fakulteit der sociale wetenschappen kan op zeer korte termijn geplaatst worden een vrouwelijke
ADMINISTRATIEVE KRACHT
Voor de afdeling verwerkingsaangelegenheden. Het centrum voert wetenschappelijk rekenwerk uit. De werkzaamheden betreffen: het aanmaken van getalbanden volgens door opdrachtgevers en-of programmeurs verstrekte data-ponsdocumenten; het dito aanmaken van ponskaart-datafiles van kleinere omvang; het verrichten van kontrole-ponswerk met betrekking tot de hierboven genoemde ponskaart-datafiles; het bij het bedrijfsleven uitbesteden van de aanmaak en de kontrole van kaartenfiles van grotere omvang; het verrichten van sorteerwerk op kaartenbestanden volgens aanwijzingen van opdrachtgevers en-of programmeurs; het verstrekken van test- en verwerkingsopdrachten aan het elektronisch rekencentrum van de universiteit en de kontrole op de korrekte uitvoering daarvan. Vereisten: minimum leeftijd 21 jaar; niveau van de opleiding mulo a; enige boekhoudkundige kennis met gevoel voor cijfers; administratieve belangstelling; akkuratesse; enige bekendheid met ponsen strekt tot aanbeveling. Geboden wordt een prettige en afwisselende werkkring. Salaris tot max. *f* 1.075,— bruto per maand.
Schriftelijke sollicitaties te richten aan de secretaris van de fakulteit der sociale wetenschappen, bureau fakulteit, Trans 2 te Utrecht, binnen 14 dagen na het verschijnen van deze advertentie. Informaties kunnen telefonisch worden ingewonnen bij de heer P. E. H. Uphoff, hoofd van het centrum voor data-analyse, Varkenmarkt 2 te Utrecht, tel. 331211 tst. 29.

Interfakulteit der Aardrijkskunde en Prehistorie
Bij het algemeen secretariaat van het geografisch instituut kan worden geplaatst een
HOOFD SECRETARIAAT
die de leiding op zich kan nemen van de administratieve- en secretariaatswerkzaamheden t.b.v. de wetenschappelijke staf. Haar taak zal bestaan uit het 'plannen' en verdelen van de werkzaamheden van de verschillende secretaresses, waarbij zij zelf ook een deel van die werkzaamheden op zich neemt; tot de secretariaatswerkzaamheden behoren ook het persklaar maken van college-diktaten en de studiegids van het instituut; het toezicht houden op het verzorgen van de archieven van de verschillende hoogleraren; het bijhouden van de studentenadministratie. Voor deze zelfstandige funktie wordt gedacht aan iemand met middelbare schoolopleiding en behoorlijke talenkennis; secretaresse-opleiding en ruime ervaring in secretariaatswerkzaamheden; leeftijd plm. 30 jaar.
Sollicitaties dienen schriftelijk te worden gericht aan de beheerder van het geografisch instituut, transitorium II, Heidelberglaan 2 te Utrecht.

VOOR ALGEMENE INLICHTINGEN OVER VACATURES EN MOGELIJKE FUNKTIES KUNT ZICH WENDEN TOT DE AFDELING PERSONEELSVOORZIENING, BUREAU FORMATIEZAKEN, KROMME NIEUWE GRACHT 29 TE UTRECHT, TEL. 030-335722 TST. 135.

21 mei 1971 weekblad 2e jaargang nr. 36

Utrechtse Universitaire Reflexen

1000 potentiële lezers hebben U-32 van 23 april niet ontvangen.

1000 maal excuus voor een fout bij de verzending.

1000 exemplaren liggen in het Beetshuis te wachten.

1000 maal dank als u het voor u bestemde nummer binnen 10 dagen komt halen.

VERKIEZINGEN 25 EN 26 MEI

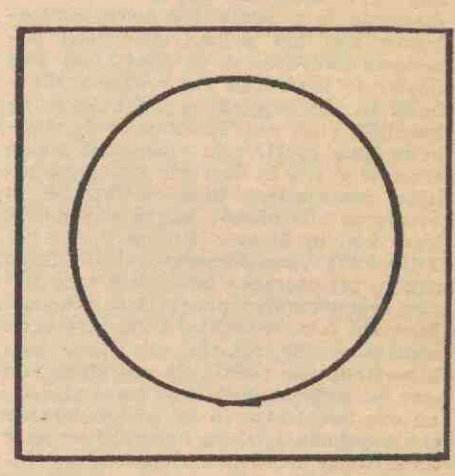

"SOL IUSTITIAE ILLUSTRA NOS"

De bekendmaking in dit blad van de studiebijeenkomst op 25 mei a.s. probeert een aantal mensen naar die Uithofvergadering te krijgen, dat geïnteresseerd is in twee dingen. In de eerste plaats: 'Wat houdt het aanstaande streekplan voor Midden en Zuid-Oost-Utrecht in'? Vervolgens: hoe komt zo'n streekplan in deze tijd tot stand? Als 'steuntje' bij de gedachtenwisseling over de tweede vraag kan dienst doen de schematische voorstelling van de procedure, die op deze pagina is afgedrukt. De eerste vraag wordt in deze bijdrage toegelicht. Reeds eerder is in dit blad (namelijk de editie van 23 april op pagina 3) geschreven door de heer S. P. Tjallingii. Hij heeft aan het slot van zijn artikel een aantal dringende vragen geformuleerd. De vraagpunten hebben zeker bestaansrecht bij de voorbereiding van een streekplan.

VAN INSPRAAK VIA TEGENSPRAAK NAAR UITSPRAAK

Op dit moment behoeven ze niet exact te worden beantwoord. Het zou interessant zijn ook antwoorden te horen formuleren (op de studie-bijeenkomst) door de heer Tjallingii zelf of door een ander, al of niet namens de stuurgroep van het Kromme Rijn Projekt. De vrees die de heer Tjallingii blijkbaar koestert, namelijk dat het provinciaal bestuur wel inspraak wil, doch geen tegenspraak duldt, behoeft hem niet te beletten suggesties te doen die nieuwe inzichten doen baanbreken, ook bij het provinciaal bestuur. Het lijkt in elk geval een vruchtbaarder bezigheid dan het elkaar in de schoenen schuiven van 'onoirbare' inspraak-praktijken.

Wat wil het streekplan zijn

Een streekplan is een program voor de meest wenselijke ruimtelijke ontwikkeling van een bepaald gebied. Deze even simpele als duidelijke definitie geeft misschien nog niet veel houvast, doch in elk geval wel duidelijk weer dat het nooit de bedoeling kan zijn een momentopname te maken. De ontwikkeling van een gebied kan ook niet door één faktor, bijvoorbeeld de provinciale overheid, worden bepaald. Er is een groot aantal krachten aan het werk die — veelal tegen elkaar in — de ontwikkeling aan de gang houden. Bedrijfsleven en gemeentelijke overheden zijn de belangrijkste gangmakers, al moet men anderen bijvoorbeeld wegen aanleggende instanties en inrichtingen bouwende instellingen niet vergeten. Deze vaak tegen elkaar inwerkende, doch allen beslag op de schaarse beschikbare ruimte leggende 'ontwikkelaars' moet een program worden voorgehouden, dat althans in eerstkomende tien jaren (een streekplan moet na 10 jaar uiterlijk worden herzien) tot richtlijn strekt.

Uitgangspunten

Wie inspraak uitlokt op een voor te bereiden streekplan, heeft met een tweetal speciale moeilijkheden te kampen.
De eerste is dat er in het betreffende gebied (in dit geval het gebied dat begrensd wordt door de Lek, Vleuten-de Meern en IJsselstein) al een ontwikkeling gaande is. Dit leidt vaak tot kritiek op die gang van zaken en tot het blijk geven van te weinig inzicht dat juist daarom een streekplan nodig is, namelijk om die 'ontwikkeling' te programmeren en eventueel te corrigeren.
De tweede moeilijkheid is dat reeds bestaande beleidslijnen moeilijk aanvaard worden dan wel op zijn minst de gedachte oproepen: 'Ze hebben al besloten'. De laatste vrees is bij de heer Tjallingii duidelijk aanwezig. Deze spitst zich vooral toe op de afspraak die in oktober 1968 tussen het Rijk en de Provincie gemaakt werd, inhoudende dat vanaf plm. 1978 gestart zal worden met de bouw van een Groot Houten dat uiteindelijk ca. 100.000 moet kunnen herbergen.
Met die afspraak heeft menigeen meer moeite dan met het feit dat in en door dat akkoord de bouw van Nieuwegein door het Rijk werd 'gelegaliseerd'. Nieuwegein en Groot Houten zijn typische voorbeelden van de tweeërlei moeilijkheden die hierboven werden gesignaleerd. Nieuwegein behoort tot de eerste categorie (de al in gang zijnde ontwikkeling) en Groot Houten tot de tweede categorie (uitgestippelde beleidslijnen; in casu op grond van een afspraak met het Rijk). Die afspraak is niet gemaakt om nog net even voor de inspraak een belangrijke 'buit' binnen te halen en veilig te stellen. Zij werd gemaakt als resultaat van het gesprek dat de provincie met het Rijk voerde naar aanleiding van enkele wezenlijke verschillen tussen de 'Tweede nota over de ruimtelijke ordening in Nederland' (de Rijksstudie die in 1967 door de Tweede Kamer werd aanvaard) en 'Oog op Utrechts Toekomst' de provinciale studie, die in 1968 door Provinciale Staten werd vastgesteld.
Die verschilpunten (Nieuwegein en Groot Schalkwijk versus Groot Houten) moest tussen Rijk en Provincie worden uitgepraat zoals dat ook tussen het Rijk en andere provincies gebeurde. Beide studies plus de afspraak (over Groot Houten) zijn dus uitgangspunten bij de inspraak. Daardoor is die afspraak nog niet onaantastbaar. Wel verplicht zijn de afspraak-partners om bij latere en anders luidende conclusies, bijvoorbeeld op grond van gewijzigde omstandigheden en dito inzichten genomen, naar de eerste gesprekspartner terug te gaan om te trachten hem ervan te overtuigen dat en waarom de oorspronkelijke afspraak niet gerealiseerd kan worden.
Zo goed als de beide studies, de Tweede Nota en Oog, als indicatief doch niet vrijblijvend zijn bestempeld, zo maakt ook het resultaat van het in overeenstemming met elkaar brengen van die beide studies aanspraak op dezelfde aanduiding. Tijdens de inspraak-procedure wordt de proef op de som genomen. Vandaar ook de eerste vraag in de enquete van de streekplankrant.

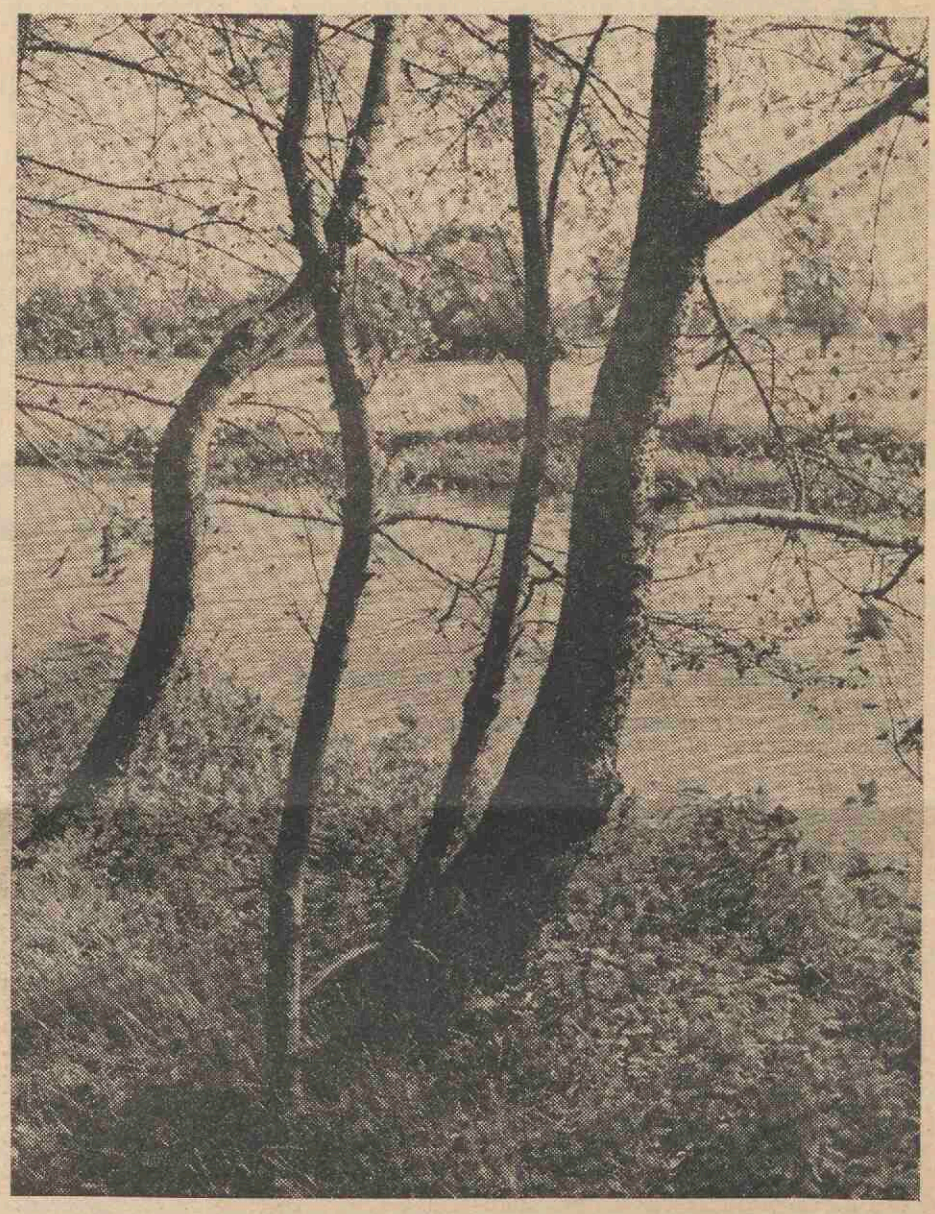

Foto: W. Stam, Stichting Film en Wetenschap

Andere oplossing mogelijk?

De woningnood, speciaal in Midden Utrecht, is één der belangrijkste stimulansen geweest bij het uitstippelen van de eerder bedoelde beleidslijnen.
Daarbij is het goed duidelijk te stellen dat het provinciaal bestuur zeer wel beseft hoezeer het behoud van landschappen, de toeneming van de verkeers- en de vervoersdruk als gevolg van een toenemende bevolking en de aanslag die dit laatste ook op faktoren zoals milieuhygiëne pleegt, in de andere schaal moeten worden meegewogen.
Beter gezegd: moeten worden afgewogen tegen het gewicht van de faktor woningnood. Dit heeft in het jongste verleden al geleid tot de beslissingen ten gunste van de vergroting van IJsselstein en Wijk bij Duurstede en tot het beleid t.a.v. Houten. Gelet op de 'werkgelegenheidshaarden' bij uitstek namelijk de stad Utrecht en het Universiteitscentrum De Uithof, is ook een overweging dat velen er niet mee gediend zijn ver van hun werkkring vandaan te wonen. Over een overloop naar de Betuwe of Zuidelijk Flevoland kan men gemakkelijk praten, als het diegenen betreft, die dit als een 'deportatie' zullen aanvoelen. En dit zullen vooral de laagst betaalden zijn.

Prognose

Rest nog de vraag: zijn de prognosecijfers voor de provincie en het streekplangebied 'hard'? (namelijk een toeneming van de bevolking van het streekplangebied in plm. 30 jaar van plm. 350.000 inwoners thans tot plm. 500.000 à 550.000 inwoners straks).

Het antwoord luidt

Ja, omdat de spontane ontwikkeling tot hogere uitkomsten zou leiden dan uit beleidsoverwegingen kan worden toegestaan. De ontwikkelingen van de randstad Holland en in het bijzonder de uitzaaiing van bevolking uit de grote steden verloopt snel en gaat tevens gepaard met grote stedelijke ontwikkelingen.
Vanuit Amsterdam kan o.m. gewezen worden op ontwikkelingen aan de noordkant (o.a. Purmerend), vanuit Rotterdam b.v. op de Zuidhollandse eilanden en het nieuwe stedelijke gebied aan de oostkant (Alexanderpolder).
Vanuit Utrecht zal de ontwikkeling naar het zuiden en het zuid-oosten gaan. De provincie Utrecht staat onder druk van de genoemde steden zowel als van andere delen van de randstad, o.a. het Gooi.
De provincie loopt daardoor het gevaar even vol te worden als het Gooi. De prognosecijfers die worden gebruikt, zijn daarom taakstellende cijfers, die, zeker op langere termijn gezien, beperkingen van de vestigingsmogelijkheden inhouden.
In het streekplangebied oefenen zowel de verdere uitgroei van de stad Utrecht en van de Utrechtse Heuvelrug als

(zie p. 2, k. 3)



kopij voor Uweekblad van 4 juni inleveren uiterlijk donderdag 27 mei 12.00 uur

parapsychologie

Het is verheugend dat in 'U' 34 een discussie is gepubliceerd over de toekomst van het parapsychologisch onderzoek aan deze universiteit. Het valt echter te betreuren dat professor Tenhaeff in zijn repliek op het heldere en zakelijke stuk van Schouten er de voorkeur aan geeft, zijn visie met name weer te geven in de vorm van persoonlijke insinuaties. Deze werkwijze is overigens niet nieuw, de geïnteresseerde lezer kan in diverse nummers van het Tijdschrift voor Parapsychologie lezen dat hij bij voorkeur langs deze weg met zijn tegenstanders poogt af te rekenen. Men zie b.v. de nummers van mei '64 en september '65 waarin na elkaar een inspecteur van politie, de voorzitter van een vereniging tegen de kwakzalverij en een hoogleraar in de wiskunde voor een psychoanalytische behandeling naar de medicus worden verwezen. Een zinnige discussie wordt op deze manier wel erg moeilijk gemaakt.

Een hoogtepunt in het stuk is de opmerking dat Schouten niet psychologisch kan denken omdat hij in het verleden ook geodesie heeft gestudeerd. De lezer zou echter zeggen dat dit juist een voordeel moet zijn; als de parapsychologie zo'n geweldige behoefte heeft aan een multidisciplinaire aanpak zou de kennis van de geodeet op het gebied van de mechanica b.v. een bijdrage kunnen leveren voor de beschrijving en eventuele verklaring van verschijnselen als psychokinese.
Tenhaeffs aanmerking doet vermoeden dat hij de psycholoog nog ziet als de dikbebrilde man die van achter een door pluche omgeven massief bureau, voorzien van een sappige duim en een stel scherpgepunte potloden tegen de achtergrond van de verzamelde werken van Freud de roerselen van de cliënt poogt te noteren. Is dit beeld te cynisch? Nee, want Tenhaeffs benadering sluit hierop aan. Zijn (oorspronkelijk overigens zinnig) pionierswerk bestond uit het verzamelen van een groot aantal spontane gevallen en het geven van een psycho-analytische en/of psychodiagnostische duiding van de personen die bij de situaties betrokken waren geweest. Het is naar mijn gevoel (hoewel ik als ex-econoom ook wel niet psychologisch zal kunnen denken) terecht, dat de universiteit een andere richting ingeslagen wil zien.
De verzameling van spontane gevallen en de analyse daarvan was 50 jaar geleden zinvol, maar heeft zijn tijd gehad. Helaas is het zo, dat de 'bekwame opvolgers' waarop Tenhaeff doelt, deze methode hanteren.
De psychoanalyse moge in de therapie waarde hebben (wat overigens voor elke theorie schijnt te gelden), haar bruikbaarheid als kader voor de beschrijving en verklaring van paranormale verschijnselen is te verwaarlozen. De voornaamste eis die men in de empirische wetenschappen aan 'n theorie pleegt te stellen is de mogelijkheid, verschijnselen te beschrijven en te voorspellen op grond van een model waarin de parameters van de condities waaronder de fenomenen optreden in een ondubbelzinnige terminologie zijn ondergebracht. Dit is heel wat anders dan de domme 'kwantitatieve methode' die Tenhaeff Schouten in de schoenen schuift, het gaat niet om getalletjes, maar om termen en relaties waarvan men weet wat ze betekenen. Natuurlijk is dat ten aanzien van de parapsychologie geen eenvoudige zaak, maar dat betekent nog niet dat men moet blijven grijpen naar psychoanalytische literatuur die alles ad hoc kan verklaren maar die niets vermag te voorspellen.
Dit laatste moge blijken uit de vele onderzoekingen die naar de juistheid van Freuds leer zijn ingesteld (zie b.v. Vernon, Personality Assessment) en die negatief zijn uitgevallen. De psychodiagnostische benadering biedt evenmin soelaas. De door T. in zijn onderzoek naar de persoonlijkheidsstructuur van paragnosten gebruikte tests beschrijven 5 tot 15 procent van de criteriumvariantie zodat men zich weinig wijzer kan voelen.
De achtergrond van T's opvattingen worden in het slot van zijn stuk duidelijk: de parapsychologie moet zich richten op het leveren van het *existentiebewijs* van de verschijnselen. Deze wetenschapsopvatting is mij niet duidelijk. De fysicus heeft er geen behoefte aan, te bewijzen dat de kristallen die hij onderzoekt *bestaan* en ook Tenhaeff voelt zich niet geroepen om te bewijzen dat de kinderlijke instelling die hij bij de paragnosten meent te hebben aangetroffen *bestaat*. De wetenschap heeft niet te doen met-de-diepste-oorsprong-van-het-zijnde, maar beschrijft de verschijnselen zoals die zich voordoen en zoekt naar de wetmatigheden die daaraan eventueel zijn gekoppeld. Bestaansbewijzen behoren niet tot dit veld, zij zijn irrelevant en bovendien niet te leveren omdat de discussies komen te liggen in het welles-nietes vlak waarbinnen de opvattingen naar willekeur tegen andere kunnen worden ingewisseld.
Het meest verbijsterende is echter nog het volgende. De door T. zo verguisde Keil werd in 1963 door *hemzelf* na Van Meerloo in een brief aan de curatoren aanbevolen als opvolger, terwijl de thans zo vereerde Bächler niet werd genoemd...

DRS. P. A. VROON

Weekblad Rijksuniversiteit Utrecht
Oplage 25.000
Uitgave
Afdeling public relations, voorlichting en documentatie
Adres
U weekblad, Beetshuis, Boothstraat 6, Utrecht,
telefoon 030-15649
Redactie
A. J. Gerrits (bureauredacteur)
Drs. A. van der Meiden (eindredacteur)
A. A. Prins (eindredacteur)
Annemiek van Steenbrugge (redactrice)
Kopij(bladen)
Inleveren vóór vrijdag 12.00 uur
Abonnementen
ƒ 9,50 per jaar, giro 425267, Rijksuniv., Utrecht
Adreswijziging
In blokletters op PTT-adreswijzigingskaart. Achter beroep invullen: student, medewerker of abonnee. Abonnees ook codeletters vermelden.
— studenten bur. inschrijving en informatie rijksuniversiteit, Nobelstraat 2 a, Utrecht;
— medewerkers: bureau administratie rijksuniversiteit, kamer 25, Kromme Nieuwe Gracht 46 Utrecht;
— abonnees Beetshuis, Boothstr. 6, Utrecht.
Advertenties
Afhankelijk van beschikbare ruimte op achterpagina. Tarieven op aanvraag.
'Ukjes' maximaal 30 woorden, inclusief afkortingen ƒ 5,— te betalen bij aanbieding.
Redactieraad
Godgeleerdheid: prof. dr. J. W. Doeve (voorz.)
Rechtsgeleerdh.: drs. E. P. de Jong
Geneeskunde, m.t.: drs. J. P. Wildschut
Tandheelkunde: drs. J. S. Geerlings
Wiskunde en natuurwetenschappen: mevr. Th. van Gelder-van Lier, dr. Tj. Hollander
Letterkunde: drs. K. J. van Stegeren
Diergeneeskunde: prof. dr. S. G. v. d. Bergh
Sociale w.sch.: mevr. M. Raaijmakers-Aarts
Centrale interfaculteit: drs. J. P. A. Stolk
Aardrijksk. prehistorie: drs. J. G. Borchert
Ass. stud. ver.centr. stud.cie: mej. L. Smits
Comité universitair contact: G. G. C. Peeters
Hoofdafdeling personeel: J. J. Maree
Idem bouwz.huisv.: F. A. M. v. d. Goorbergh
Id. studentenz.: drs. W. H. v. 't Hoogerhuys
Id. wet.onderw.: mej. mr. F. H. M. Beumer
Personeelsconvent: N. Peter
Senaat: prof. dr. Sj. Groenman
Sociale zorg: mej. M. I. Neyzen
Statconvent: dr. J. Mansfeld
Utrechtse studentenfaculteiten: W. Asman

Nu de parapsychologie weer in de belangstelling staat, dit keer nu eens in 'U' en wie weet waar het over een jaar bijvoorbeeld weer opduikt, is het misschien goed wat nadere informatie te geven.
In januari 1968 werd de vakwerkgroep parapsychologie opgericht, bestaande uit psychologie-studenten en een enkele medewerker, ongeveer 30 leden. Het doel is tweeledig: het vak inhoudelijk benaderen door studie, onderzoek, lezingen, diskussies enz., en in de tweede plaats de formele kant onder de loep nemen. Dus de benoemingsprocedure, de wijze van inpassing in de studie, aantal medewerkers, wel of geen zelfstandig instituut, noem maar op. Enige brieven naar praktisch alle lagen van de universitaire hiërarchie werden geschreven. Een heel aardige brief was m.i. die van 18 juni 1969 aan de Senaat. De vragen, die gesteld werden, kunnen alle weer opnieuw naar voren komen, aangezien antwoord uitbleef. De suggesties van de vakgroep om, gezien het multidisciplinaire karakter van de parapsychologie, een universiteits-kommissie in te stellen ter bestudering van de parapsychologie inhoudelijk en daarna de inpassing in de studie te doordenken, was op zich goed. Hieraan werd gekoppeld, dat derhalve de fakulteits-kommissie ter benoeming van de hoogleraar parapsychologie opgeheven moest worden, totdat er voldoende mensen waren met inzicht in het vak inhoudelijk.
De bijzonder genuanceerde technieken, die gehanteerd werden om elke vorm van inspraak en meedenken te voorkomen, waren van dien aard, dat drie leden van de vakwerkgroep parapsychologie een boekje samenstelden Paraboek geheten en het kwam uit in oktober 1969 of 1968, daar wil ik van af zijn. Daar stond het dan allemaal nog eens goed in. De brieven aan de Senaat, de fakulteits-kommissie, subfakulteit enz. waren keurig afgedrukt. Het paraboek met als ondertitel 'verslag ener paranormale frustratie' kon echter op subfakulteitsniveau snel onder de tafel geveegd worden, omdat dit kollege, ondanks haar progressiviteit, niet kon geloven dat het waar zou kunnen zijn. Dat heb je ervan als je de dingen wat scherp stelt.
Laat ik echter niet te uitvoerig worden en maar een stukje overslaan, later zal ik er nog wel een boek over schrijven. We komen nu in augustus 1970 en wie schetst onze verbazing toen Johnson en Keil te voorschijn kwamen in een stuk van de fakulteit der sociale wetenschappen, gericht aan de subfakulteit psychologie, met een vraag om advies. De fakulteit had het plan om beide heren elk drie maanden op het parapsychologische vinketouw te laten dansen, en wat de subfakulteit daar wel van vond. En op 14 september 1970 is er eindelijk eens gedurende een uur behoorlijk gediskussieerd in de subfakulteit over dit plan en over de parapsychologie inhoudelijk. Drie leden van de vakwerkgroep waren uitgenodigd en ondergetekende heeft de stelling gelanceerd en uitgewerkt, dat de experimenteel psychologische benadering van de parapsychologie op zijn zachtst gezegd diskutabel was op wetenschapstheoretische gronden. De tegenargumentatie was door op hun eigen gebied overigens voortreffelijke wetenschappers de volgende: van die parapsychologie weten wij niets, maar zij is warrig en vaag en dus moet je het wel in een experimentele situatie benaderen, want dan kan je alle kondities in de hand houden. De diskussie ging gelukkig wat verder, en na een uur werd besloten de fakulteit te adviseren de heren Johnson en Keil dan maar te laten komen op voorwaarde, dat hun proeftijd zou bestaan uit een voortdurende dialoog met enige bekende parapsychologen uit binnen- en buitenland. De vakwerkgroep zou helpen een soort symposium te organiseren, en een en ander zou dan menigeen in staat stellen op plezierige wijze met de parapsychologie kennis te maken. De vakwerkgroep noemde namen van parapsychologen, de sekretaris schreef een nette brief aan de fakulteit en de zaak bleef zoals die was. Half november 1970 schreef de sekretaris een nog veel keuriger brief en verzocht, terecht mogen we wel zeggen, om een antwoord.

Maar het antwoord was niet meer nodig, want de fakulteit had nu een gans ander plan, zo mogelijk nog beter doordacht als het vorige. Zou het nu niet beter zijn om de heer Johnson een jaar lang te laten komen, want dan zou deze geleerde toch veel beter zijn visies kunnen ontvouwen nietwaar?
Een enkele ernstige noot in deze wonderbaarlijke komedie lijkt me echter op z'n plaats. Het gaat om de onhoudbaarheid van de experimenteel-psychologische benadering van de parapsychologie.
In een door mij destijds ontwikkelde telepathie-test (de foto-herkenningstest) heb ik kunnen aantonen, dat in deze operationalisatievorm van het konstrukt-telepathie alle mogelijke betrouwbaarheids-koëfficiënten praktisch nul zijn. Wat betekent dit? Het betekent, dat wanneer je het begrip, het konstrukt telepathie probeert te kwalificeren met een test, een telepathie-test dus, in dit geval bestaande uit 60 kleine telepathie-testjes, het onmogelijk is een onderliggend kontinuüm voor telepathie aan te tonen! Natuurlijk is de door mij ontwikkelde test maar één van de vele mogelijkheden om het konstrukt telepathie te operationaliseren. Uiteraard, maar omdat deze operationalisatie-vorm absoluut niets oplevert, maar dan ook helemaal niets, ben ik geneigd nu te stellen dat het onmogelijk is om een theorie op te zetten in termen van nomologisch netwerk en konstrukt-validatie rond het konstrukt telepathie.
In ieder geval zal ik niet schromen om een stelling op te nemen in mijn proefschrift die de teneur zal dragen, dat de experimenteel-psychologische benadering van de parapsychologie zinloos is. Dat je hiermee een groot aantal artikelen enigszins diskwalificeert is volkomen onbelangrijk. Wetenschap is nu eenmaal een hard bedrijf en het is de taak van een onderzoeker konklusies te trekken uit zijn resultaten. Het zal voor mij persoonlijk overigens een waar genoegen zijn in de nabije toekomst, na uitvoerig voor het wetenschappelijk forum getreden te zijn, het historische moment in de parapsychologie-beoefening op mijn naam te mogen schrijven, dat de experimenteel psychologische benadering van nul en gener waarde is.

Tenslotte wil ik nog opmerken, dat ook de psycho-fysiologische benaderingsmethoden of moet ik zeggen para-psycho-fysiologische methoden de kruciale vraag of er een onderliggend kontinuum aanwezig is voor 'para' normale overdrachts-mogelijkheden tussen mensen ontkennend beantwoordt.
'De belangstelling aan onze universiteit voor de parapsychologie neemt bij de studenten hand over hand toe, en hoewel ook aan andere universiteiten tekenen zijn waar te nemen, dat men meer en meer interesse toont, lijkt het ons, mede gezien het pioniers-werk van de bijzonder hoogleraar Tenhaeff aan onze universiteit, niet alleen wenselijk, maar zelfs een onontkoombare, historisch verankerde noodzakelijkheid, dat aan onze universiteit de parapsychologie op verantwoorde wijze tot volle bloei gebracht wordt'.
Uit de brief van de vakwerkgroep parapsychologie aan Kuratoren van 9-12-1969.

Drs. L. PANNEKOEK

discussie gesloten

(vervolg p. 1, k. 4)
andere delen van de randstad druk uit. Teneinde hier een greep op te behouden is ook voor dit gebied de prognose t.a.v. de ruimtelijke ontwikkeling taakstellend. Voor het streekplangebied is een groei van plm. 200.000 personen genoemd tot de eeuwwisseling. Dit betekent een natuurlijke groei van 350.000 tot plm. 480.000 personen. (plm. 1,1 pct. per jaar) alsmede een migratoire groei met ongeveer 0,4 pct. Dit laatste zal voor een groot deel overloop van de Heuvelrug moeten zijn.

Schematisch overzicht van de gang van zaken bij de totstandkoming van het streekplan voor Midden- en Zuid-Oost Utrecht.

Initiatief bij gedeputeerde staten (tevens vaststelling streekplangebied)

instellen streekplancommissie met werkgroepen

inschakelen van gemeentebesturen en bevolking in vroegtijdig stadium d.m.v. voorlichting (streekplankaart met enquête) en het houden van hearings

Bespreken rapporten p.p.d. en andere instanties inzake de diverse facetten van het onderzoek in de werkgroepen
Streekplancommissie adviseert ged. staten over voorontwerp (en).
Voorlopige vaststelling door gedeputeerde staten van het voorontwerp streekplan
A. Verder overleg over het voorontwerp
B. Wettelijk voorgeschreven overleg met gemeentebesturen, het bestuur van de aangrenzende provincie, waterschapsbesturen en de betrokken rijksdiensten
Eventuele aanpassing aan de bij het overleg (A en B) gedane suggesties
Aanvang wettelijke procedure door tervisielegging gedurende 2 maanden van het ontwerp-streekplan. Gedurende deze periode bestaat de gelegenheid bezwaren in te dienen.
Advies provinciale planologische commissie over de bezwaarschriften
Horen van reclamanten door gedeputeerde staten
Vaststellen definitief ontwerp-streekplan door gedeputeerde staten
Aanbieden van het ontwerp aan provinciale staten

Beslissing provinciale staten
Publikatie en van kracht worden het streekplan
N.B. De leden van de vaste commissie van advies en bijstand uit provinciale staten worden tijdens bovenstaande procedure regelmatig door gedeputeerde staten over de gang van zaken op de hoogte gehouden en geconsulteerd. Deze leden wonen ook de hearings en de zitting bij, waarin reclamanten de gelegenheid wordt geboden hun bezwaren mondeling toe te lichten.
Namen der werkgroepen: 1. natuurlijk milieu en landschap; 2. bevolking; 3. agrarische werkgelegenheid en bedrijfsontwikkeling; 4. ontwikkeling van de industrie en dienstensektor; 5. sociaal-cultureel milieu en urbanisatie; 6. rekreatie; 7. verkeer en vervoer.

provincie/bur. vormingswerk

Universiteit

agenda

22 mei: concert in de Pieterskerk. Albert de Klerk speelt orgelwerken van Frescobaldi, J. S. Bach, César Franck en Tournemire. 20.15 uur.
24 mei: promotie J. F. W. Nuboer, Lyceumlaan 11, Zeist, op: Visual acuity, spectral sensitivity and spectral discrimination in the rabbit. Sen. zaal 14.30 uur.
24 mei: promotie H. H. W. Velthuis, Valklaan 22, Maartensdijk, op: Het werkingsmechanisme van koninginnestoffen bij de honingbij. Sen. zaal 16.00 uur.
25 mei: Veritas-Plee, een vrije blijvende speelavond, improvisatie - beweging - kreatief spel. 20.30 uur.
25 mei: promotie L. M. Hogerzeil, Oudenoord 83, op: Erythro-poëtische protoporphyrie. Een klinisch en genetisch onderzoek. Sen. zaal 14.45 uur.
25 mei: promotie W. G. Zelvelder, H. Dunantlaan 23, Delft, op: Therapeutic evaluation of hypnotics: an experimental study in hospitalized patients. Sen. zaal: 16.15 uur.
26 mei: promotie W. H. G. L. Linssen, Kon. Julianalaan 52, Bunnik, op: Over de toepasbaarheid van de ferritinetechniek bij de submikroskopische lokalisatie van antigenen. Sen. zaal: 14.45 uur.
26 mei: promotie A. J. de Jong, de Grote Pekken 216, Veenendaal. Sen. zaal: 16.05 uur.
26 mei: lezing drs. H. Barendregt over hypnose, grote collegezaal Fysisch lab. Bijlhouwerstraat 6, 20.00 uur.
27 mei: promotie J. J. Aukema, Meppelerweg 134a, Steenwijk, op: Een onderzoek over lebmaagbloedingen, als complicatie van lebmaagulcera bij runderen uit de omgeving van Steenwijk. Sen. zaal: 16.15 uur.
28 mei: China film van Felix Greene in de Kargadoor, toegang *f* 1,—. 20.00 uur.
28 mei: promotie D. P. Wissing, Amsterdamseweg 228, Amstelveen, op: Fonologie van die simplekse selfstandige naamwoord in Afrikaans; 'n transformasioneel-generatiewe beskrijwing. Sen. zaal 15.15 uur.
28 mei: gratis concert in de Geertekerk door het Musies Lap Utrecht (PoMoMu). Uitgevoerd worden: J. Straesser: missa 1969, Ton de Leeuw: Magic of music, K. H. Stockhausen: Aus den Sieben Tagen. 20.00 uur.
1 juni: Veritas Plee, een vrije blijvende speelavond. Beweging - improvisatie - kreatief spel. 20.30 uur.

wel of niet naar de chemische industrie?

Deze vraag kregen chemische studenten onlangs voorgelegd door drs. A. A. Jacobs, scheikundig medewerker van de Volkskrant. Drs. Jacobs hield een lezing onder deze titel in het kader van de gammacyclus.
'De belangstelling', zei hij, 'voor de beweegredenen van hooggeschoold personeel (om in de industrie te gaan werken. Red.) met name akademici, is de laatste jaren sterk toegenomen'.
De reden voor die belangstelling liet hij er onmiddellijk op volgen: immers door o.a. automatisering valt in procesindustrie en in de elektronika steeds minder te doen voor niet of weinig geschoolden, zodat een naar verhouding groot deel van het personeelsbestand ingenomen wordt door akademici en andere hoogopgeleiden. Door middel van sociaalwetenschappelijk onderzoek is men nu druk doende meer over deze groep mensen te weten te komen. 'De resultaten, en ook wat daarbij niet is uitgezocht, kunnen dienstig zijn bij het beantwoorden van de vraag: wel of niet naar de chemische industrie?'
Opvallend vond Jacobs het dat de doelstelling van de onderneming, het maatschappelijk funktioneren van het bedrijf, nauwelijks of helemaal niet aan de orde komt in dit soc. wetenschappelijk onderzoek. Wel wordt de geënquêteerde gevraagd naar funktie en werksituatie, eigen positie en loopbaan, inkomen en arbeidsvoorwaarden, de mening over de onderneming.
'Maar' zo vraagt hij zich af 'zou niet een eerste kriterium bij de keuze van een bepaalde baan zijn de relevantie van het werk in maatschappelijk verband?'
'De economie is, zeker wat toepassingen betreft min of meer blijven steken bij de wetmatigheden van het ideale gas, of de verdunde oplossingen, waarvoor de wisselwerking tussen de individuele deeltjes verwaarloosd kan worden. Door de groei van zowel bevolking als produktie kunnen de interakties tegenwoordig niet meer verwaarloosd worden en is er weinig reden meer om aan te nemen dat de economie van de verdunde oplossingen, de vrije marktéconomie van de 19e eeuw, nu nog bijster bruikbaar is.
De hiermee verbonden doktrine, dat de handelwijze die de meeste winst oplevert ook maatschappelijk het voordeligst is, werkt allang niet meer. Als de onderdelen van een groot systeem optimaal funktioneren hoeft het totaal dat nog niet te doen.
Daarom zullen we een opzet moeten vinden waarbij de industrie kan funktioneren in een breder maatschappelijk kader. De maatschappelijke problematiek ligt buiten het bereik van het bedrijfsleven. Zij hebben het te druk met concurreren, winst maken en het handhaven van de eigen continuïteit en komen daardoor niet toe aan wat werkelijk belangrijk is.
We zouden de energie die nu gestopt wordt in heel wat industriële en universitaire research, beter kunnen gebruiken, maar daartoe moeten we wel onze wérkelijke problemen operationaliseren, i.t.t. onze schijnbehoeften en problemen die leiden tot de vervaardiging van kleuren-tv, oorlogstuig en nieuwere wasmiddelen.
De doelstellingen, en daar zit hem de kneep van het probleem wel of niet naar de chemische industrie, van het bedrijfsleven zijn eigenlijk niet te rijmen met dit soort maatschappelijke overwegingen.
Desondanks is de industrie toch een niet weg te denken onderdeel van de maatschappij'.

selectiemaatstaven

Maar de chemicus kan zijn invloed uitoefenen, te beginnen met het personeelsbeleid. De selektie geschiedt momenteel o.a. op grond van een psychologische test, die als wetenschappelijke nonsens gekwalificeerd kan worden. Ook de met eigen hand geschreven brieven leveren geen relevante gegevens zoals is gebleken, net zomin als pasfoto's, waardoor mensen op hun gezicht geselekteerd worden. Alleen kennis is feitelijk vast te stellen; daarbij kan men niet diskriminerend optreden.
De selektie bij Shell geschiedt bijna geheel op basis van persoonlijke aanbeveling. Selektie op godsdienstige overtuiging, verloofd of gehuwd zijn, naam, adres en beroep van de ouders, de huidige werkkring, het hebben van naaste familieleden in het buitenland, het lidmaatschap van verenigingen, dit zijn allemaal irrelevante gegevens die toch gevraagd worden aan een sollicitant en zo een rol spelen bij de selektie. Hierdoor kan een bedrijf op bepaalde punten duidelijk macht uitoefenen.



Een ander machtsmiddel noemde Jacobs — maar dat opperde hij slechts als hypothese — de mogelijkheid van een bedrijf te manipuleren met winstmarges in die zin dat de grootte van de winst binnen een bepaalde periode wordt bepaald door het op langere of kortere termijn afschrijven der investeringen. Bedrijven kunnen dan, zo stelde hij zich voor, als de arbeiders looneisen (gaan) stellen de winst laten dalen. 'Maar', stelde drs. Jacobs duidelijk, 'ik weet niet in hoeverre dat bewust gaat'.
Ook op de stelling dat de industrie de chemici niet eens meer nodig heeft ging drs. Jacobs nog even in. Deze bewering wordt nogal eens vernomen als men het heeft over een dreigende crisissituatie, met daarbij loonsverlaging en geforceerd tewerkstellen van chemici. Deze mogelijkheid schuift hij terzijde omdat op dit moment de welvaartsverhoudingen totaal anders liggen dan ze lagen tijdens de vorige crisisperiode.
Aan het verdelen van de taken die behoren bij een topfunktie (zodat overbelasting met als resultaat hartverlamming voorkomen zou kunnen worden) over een team van mensen, is de industrie voorlopig nog niet toe zolang zij nog blijft steken in de ratrace om concurrentie.
Wel of niet naar de chemische industrie?

AvS

Evangelische universiteits gemeente
Diensten
Zaterdag 22 mei: 17.30 uur, Cunera, voorganger pastor H. van Waveren.
Zondag 23 mei: 10.30 uur, Janskerk, voorganger dr. J. M. van Minnen.
10.30 uur, Geertekerk, voorganger ds. W. Knoppers.
10.30 uur, Doopsgezinde kerk, voorganger ds. M. C. Stubbel.
10.30 uur, Ev. Lutherse kerk, voorganger, ds. J. Blase.
10.30 uur, Cunera, voorganger pastor H. van Waveren.
11.00 uur, Cunera, vredeskansel.
12.00 uur, Geertekerk, EUG, voorganger pastor H. van Waveren.
17.30 uur, Cunera, voorganger pastor H. van Waveren, H. Doop Martijn Snelder.
19.00 uur, Pieterskerk, voorganger dr. N. van Egmond.
Dinsdag 25 mei en donderdag 27 mei: 12.30 uur, Cunera, voorganger pastor G. Oostvogel.

Mededelingen
Tijdens de diensten in de Janskerk en de Geertekerk is een kindercrèche aanwezig. Na deze diensten is er gelegenheid om koffie te drinken.

Evangelische Akademie Gemeente
Na een langer dan gewoonlijk durend cathecheseseizoen zal nu een 40-tal mensen belijdenis doen en bevestigd worden als lidmaat van de kerk. Deze dienst wordt gehouden op 6 juni om 10.30 uur in de Janskerk.
Catechisanten en pastores zijn bezig met de vormgeving van deze dienst waarin ook het H. Avondmaal zal worden gevierd.

Adressen pastores!
EAG: Ds. J. C. de Bruïne, van Lidt de Jeudestr. 17, tel. 10934, spreekuur woensdag 12-13.00 uur, Lepelenburg 1, kamer 24; dr. N. van Egmond, Burg. Reigerstr. 83, tel. 511272, spreekuur woensdag 12-13.00 uur, Lepelenburg 1, kamer 25; ds. P. Heinen, prof. L. Fuchslaan 4, tel. 712006, spreekuur maandag 18-18.30 uur aan huis; dr. J. M. van Minnen, W. Barentszstraat 55, tel. 710623, spreekuur donderdag 18-18.30 uur aan huis.
USP: pastor H. van Waveren, tel. 16307; pastor G. Oostvogel, tel. 18332; pastor L. Leeneman, tel. 18338; pastor P. van Middelaar, tel. 18352; pastor F. Wobbe, en Cunera, Nieuwegracht 32, tel. 18702.
DLR: ds. W. J. Overdiep, Hieronymusplantsoen 5, tel. 22184, spreekuur woensdag 18.30-19.30 uur aan huis; Doopsgezinde kerk, Oudegracht 270.
Luth.: dr. C. Ch. G. Visser, Hamburgerstr. 7, tel. 19368; Ev. Lutherse kerk, Hamburgerstr. 9.

Hypnose
Op woensdag 26 mei 20.00 uur zal drs. H. Barendregt een lezing houden over het onderwerp hypnose. Het wordt grotendeels een herhaling van zijn lezing van vorig jaar. Iedereen is welkom. Plaats: grote collegezaal Fysisch Lab. Bijlhouwerstraat 6.

Congres psychologie, sport en lichamelijke vorming
Op zaterdag 5 juni organiseert de Vereniging voor Wetenschappelijk Onderzoek van Sport en Lichamelijke Vorming een congres gewijd aan psychologie, sport en lichamelijke vorming. Het congres vindt plaats in het Hoofdgebouw Vrije Universiteit, de Boelelaan 1115, Amsterdam.
Vele onderwerpen zoals 'De psychologie van de vermoeidheid', 'Sociaal-psychologisch onderzoek naar relaties tussen teamgenoten', 'Relaties tussen schoolprestaties en gymnastieklessen' en 'Invloed van visuele informatie op verbetering van schaatstechniek' zullen in korte voordrachten (ong. 20 min.) ter sprake komen. Er zal gelegenheid zijn tot vragen stellen.
Men richt zich op dit congres tot niet-psychologen uit de wereld van de sport en de lichamelijke vorming die belangstelling hebben voor de relaties tussen psychologie en hun vakgebied (leraren lich. opv., trainers, top-sporters, officials, sportartsen). Ingewikkelde formuleringen, vakjargon e.d. zullen daarom vermeden worden.
De kosten van deelname bedragen *f* 4,— p.p. (lunch, koffie, thee).
Aanmeldingen voor deelname te richten aan Dick Swaan, Instituut voor Biomechanica en Revalidatie van de Vrije Universiteit, v. d. Boechorststraat 7, Amsterdam.
Men wordt verzocht tegelijkertijd *f* 4,— te storten op postrekening 36070 van de AMRO-Bank, Overtoom, Amsterdam, t.g.v. rekening nummer 467588732, onder vermelding: Congres Psychologie.

Grafische adviezen dissertaties
De afdeling public relations, voorlichting en documentatie geeft a.s. promovendi grafische voorlichting i.v.m. het drukken van hun proefschriften.
Wij verzoeken alle promovendi die belangstelling hebben voor deze adviezen telefonisch contact op te nemen met het secretariaat van de afdeling, mevr. De Ruwe-Kamp, tel. 030-1 56 49 om een afspraak te maken voor een der spreekuren.
De spreekuren zijn wekelijks maandag- en dinsdagmiddag en eventueel, bij verhindering, ook op donderdagmiddag.

Op dinsdag 25 mei a.s., 15.30 uur, wordt in de uithof (Transitorium II, collegezaal 11.21.07) een studie-bijeenkomst gehouden, uitgaande van de provincie in samenwerking met het Bureau Vormingswerk van de Rijksuniversiteit Utrecht. Een tweetal gedeputeerden met hun medewerkers van de Provinciale Planologische Dienst, de Provinciale Waterstaat, de Provinciale Griffie en het E.T.I. zullen aanwezig zijn om met leden van het wetenschappelijk corps en studenten van gedachten te wisselen.

stemadvies

In dit kolommetje probeer ik — als er ruimte is — elke week in cursieve letters niet al te serieus te doen. Het universitaire bedrijf levert zoveel menselijk-grappigs op dat naast de rechtop gebeeldhouwde letters ook wel een paar weglopers (cursief) mogen staan.
Vandaag stop ik veel ernst in het cursief. Ik heb me de laatste weken dikwijls uitgesproken vóór stemmen op 25 en 26 mei. Als een voorlichtingsman zoiets zegt kan men denken: nou ja, hij mot wel, in z'n hart . . .!
Mag ik even kort verklaren dat ik, hoewel ik veel mot — en daar niet onder lijd — in dit geval een volstrekt persoonlijke mening geef, als personeelslid van de universiteit. Ik mag ook stemmen. Als a.s. stemmer zeg ik: we moeten wél stemmen en niet boycotten.
Ik doe mee om dezelfde reden als waarom ik op 28 april naar de stembus ben geweest. Ik vind dat, als je een democratische structuur hebt opgebouwd, er aan mee moet werken die structuur te handhaven of, als je het er niet meer mee eens bent, af te breken.
Er zijn collega's die je kiest, een tweede kamer, provinciale staten en een gemeenteraad.
Je hebt het recht ze te laten zitten en na een aantal jaren te wippen. Dat hebben we nu ook met de Universiteitsraad. We moeten goed laten doordringen in onze hersenen dat deze Raad een eerste is, met alle moeilijkheden van dien. De 40 moeten nog zien hoe het loopt, wij ook.
Zij hebben ook geweldige invloed op de nieuwe wet die na enkele jaren zal komen, want — zoals u weet — de huidige wet geldt maar vijf jaar.
Het is eenvoudig niet waar, zoals wel eens beweerd wordt, dat nu niets meer mogelijk is, minder zelfs dan vroeger. Ik weet het, je kunt van alles aanmerken op de nieuwe structuur, een zwartboek aanleggen over de manier waarop alles tot stand is gekomen, maar dat alles nog eens weer op te rakelen is obligaat gezeur. We moeten voort. De machine draait, mensen bieden zich aan om een studie te ontvangen, het onderzoek moet altijd verder. Het apparaat moet werken, straks waarschijnlijk nog harder aan nu. De openheid en de openbaarheid zullen groeien. Er is een werkelijke gelegenheid tot inspraak geschapen al zitten er talrijke kansen tot ontsporing in de richting van manipuleren, sjoemelen', scharrelen en ritselen in. Het vervelende, bitter-zoete in elke vorm van democratie is dat de kiezers verantwoordelijkheid dragen voor hun daad, al beleven ze die niet.
Over de bergen bezwaren die men hebben kan en ook terecht heeft tegen de nieuwe constructies dient men de stap te wagen. Er is een kans om het anders te doen. Zeuren helpt niet meer, we moeten bewust stemmen. En ik meen het echt.

A. v. d. M.

In deze bijeenkomst zal aan de orde worden gesteld de procedure, die gevolgd wordt bij het totstandkomen van het Streekplan Midden- en Zuidoost Utrecht, alsmede de essentialia, die in dit streekplan geregeld zullen moeten worden.

Documentatienieuws
Ter inzage bij de afd. P.R., Voorlichting en Documentatie, Boothstraat 6, tel. 15649:

Nieuwe boeken
Kunst van nu (een uitgave van de projectgroep moderne kunst van het Kunsthistorisch Instituut), Hoger Beroepsonderwijs-studiemogelijkheden; F. A. Hoogendijk-Partijpropaganda in Nederland; Studeren in Rotterdam 1971/72; P. E. L. Verkuyl-Battista Guarini's Il Pastor Fido in de Nederlandse dramatische literatuur (Diss.).

Tijdschriftenartikelen
over buitenlandse studenten: in 'U' 2 (1971) no. 31 - pag. 1/2 - N.B.B.S. opent nieuwe balie.
Over contact bedrijfsleven-onderwijs: in T.E.D. 40 (1970) no. 6 pag. 212-215: J. Mulder-Onderwijs en bedrijfsleven: verslag van de strijd.
Over de N.E.H. Rotterdam: in Ned. Studentenblad 1 (1970) no. 4 pag. 8/9: H. Meijers-Leve de Rotterdamse universiteit.
Over onderzoek wetenschappelijk onderwijs: in Academia 4 (1970) no. 16 pag. 1: Universitair onderzoek moet interuniversitair georganiseerd worden.
Over voorontwerp wet un. bestuurshervorming: in de Ambtenaar 25 (1971) no. 12 pag. 2: 'Eeuwige student' moet uit maatschappij verdwijnen.

Medewerkers

van allerlei over de rijksambtenaar (rectificatie).
In het weekblad „U" dd. 7 mei 1971 plaatsten wij het Artikel „Van Allerlei Over De Rijksambtenaar", onder het hoofd „Weduwen- en wezenpensioen" is echter een fout in de volgorde geslopen. Hieronder herplaatsen wij dit stukje in de goede volgorde.

Weduwen- en wezenpensioen:
Bij overlijden heeft de weduwe recht op weduwenpensioen dat 5/7 bedraagt van het ouderdomspensioen van de echtgenoot; bij overlijden in actieve dienst vóór het 65ste jaar wordt het berekend naar het ouderdomspensioen dat de echtgenoot zou hebben gekregen bij doortelling van zijn diensttijd tot het einde van de maand, waarin hij 65 jaar zou zijn geworden.
Minderjarige kinderen hebben recht op wezenpensioen dat berekend wordt als het weduwenpensioen, maar 1/7 bedraagt voor halve en 2/7 voor volle wezen.

Weduwen- en wezenpensioen samen mogen niet meer zijn dan het ouderdomspensioen waarvan zij zijn afgeleid. Per dienstjaar wordt 2% van A.O.W. of algemeen weduwenpensioen (A.W.W.) ingebouwd.

De pensioenen zijn welvaartsvast.

De pensioenpremie bedraagt 24%. Het ten laste van het personeel komende deel van deze premie bedraagt 10% van het ambtelijk inkomen per maand, nadat dit is verlaagd met *f* 463,—.
Bij ontslag vóór het 65ste jaar blijft uitzicht bestaan op ouderdomspensioen, weduwen- en wezenpensioen, evenredig aan de werkelijke diensttijd en welvaartsvast.

Bij ontslag vóór het 65ste jaar blijft uithuwd, gehuwd geweest of huwend vrouwelijk personeel en van emigranten, kan op verzoek (binnen één jaar na ontslag) het pensioenuitzicht worden vervangen door een uitkering-ineens mits de voor pensioen geldige diensttijd niet meer dan 7 jaar is.

De pensioenen komen ten laste van het Algemeen burgerlijk pensioenfonds. Aantal gepensioneerden ong. 250.000. Aantal personen voor wie de Algemene burgerlijke pensioenwet geldt ong. 700.000.
Pensioensom in 1969: *f* 1500 miljoen (waarvan, i.v.m. de inbouw van de A.O.W./A.W.W. in de ambtelijke pensioenen, *f* 1050 miljoen ten laste van het A.B.P. en *f* 450 miljoen ten laste van A.O.W./A.W.W.).

Sinds 1 januari 1963 zijn de lopende ambtelijke pensioenen verhoogd met:

1-1-64	12,77%	1-1-67	7,27%	1-7-69	1,9 %
1-7-64	1,75%	1-7-67	1,44%	1-1-70	5,19%
1-1-65	9,33%	1-1-68	5,16%	1-1-71	5,93%
1-1-66	9,52%	1-1-69	6,25%	1-4-71	1 %

Kort verslag van de op 1 maart 1971 gehouden vergadering van het overlegorgaan personeelszaken rijksuniversiteit Utrecht OPRU

overlegorgaan

Het Bestuur van de Universiteit werd vertegenwoordigd door de Secretaris van de Universiteit, dr. H. Schamhardt. De personeelsdelegatie bestond uit vertegenwoordigers van de bonden aangesloten bij A.C.O.P., A.C., C.H.A., C.C.O.O.P en R.K. O.P.
In deze vergadering kwam het volgende aan de orde:

Afscheid heer D. den Daas
Hierbij sprak de heer Schamhardt mede namens de Hoofdafdeling Personeel zijn dank uit voor de waardevolle bijdragen, welke de heer Den Daas als vertegenwoordiger van de Bond van H.O.P. aan dit overleg heeft gegeven vanaf de datum van instelling op 21 januari 1960.
In zijn wederwoord sprak de heer Den Daas de hoop uit dat het overlegorgaan zich mag blijven beijveren voor het belang van onze universiteit.

Huisvesting personeel
Mededeling werd gedaan van een bezoek aan wethouder Brandsen van Volkshuisvesting van de stad Utrecht, dat echter geen enkel lichtpunt heeft gebracht. De situatie in Utrecht-stad is bijzonder slecht. Het aantal woningzoekenden bij de Universiteit is nu opgelopen tot 347, waarvan plm. 220 in de woningwetsektor.
Van het plan IJsselveld bij IJsselstein zijn enkele toewijzingen te verwachten. Veel zal dat niet zijn, want de urgentiegevallen van Utrecht-stad krijgen hier voorrang.
Curatoren zijn voornemens de minister van Onderwijs en Wetenschappen per brief nog eens op de huisvestingsproblemen van het personeel te wijzen.

Nieuwe 5 pct.-regeling ziektekosten
In aanwezigheid van het Hoofd van de Afdeling Bedrijfsmaatschappelijk Werk, welke afdeling de 5 pct. regeling uitvoert, werd gediscussieerd over de voor- en nadelen van de nieuwe regeling. Van de zijde van de Afdeling Bedrijfsmaatschappelijk Werk werden de volgende nadelen gesignaleerd: 1. verhoging van de berekeningsbasis (ambtelijk inkomen tegenover de wedde in de oude regeling); 2. de beperking van de psychoanalyse tot 45 behandelingen per jaar, terwijl een dergelijke analyse 4 of 5 jaar duurt met een frekwentie van 4 of 5 behandelingen per week; 3. het bij de tandheelkundige hulp aangebracht maximum van *f* 500,— per gezinslid voor kronen, stifttanden, bruggen en inlays; 4. de beperking van de vergoeding van de premie ziektekostenverzekering tot de laagste klasse plus de helft van het verschil tot de hogere klasse (bij de oude regeling kon de volledige vergoeding worden opgevoerd).
De deskundigen van de Centrales van Overheidspersoneel deelden hierop mede dat de nieuwe regeling ook voordelen heeft, aangezien de bedragen zijn aangepast aan de gestegen kosten. Voorts is de onbillijkheid weggewerkt, dat mensen met extra inkomsten (overwerkvergoeding, toelage onregelmatige dienst) bij de oude regeling werden bevoordeeld.

Verkiezing eerste universiteitsraad
Voor de voorbereiding van deze verkiezing is door Curatoren een Technische Commissie ingesteld. Een lid van deze commissie, mevr. mr. M. Bast-Huls was in deze vergadering aanwezig en deelde over de verkiezingen het volgende mede: De verkiezingen zullen plaatsvinden aan de hand van een ontwerp-kiesreglement, opgesteld door de minister van O. en W. ingestelde werkgroep In 't Veld.
Op 1 april 1971 moeten de kiezersregisters klaar zijn. Tegen de indeling is beroep mogelijk. De zetelverdeling in de eerste universiteitsraad zal zijn 12 leden uit het wetenschappelijk corps, 10 leden uit het niet-wetenschappelijk personeel en 11 studenten, conform het voorstel van de werkgroep In 't Veld.
De personeelsdelegatie is over deze verdeling niet gelukkig en had gaarne gezien dat het advies van de Raad van Overleg 11-11-11 was opgevolgd.
Voorts deelde mevrouw Bast mede, dat door 10 stemgerechtigden uit de geledingen een kandidaat kan worden gesteld.
De verkiezingen zullen plaatsvinden in de week van 24 tot 28 mei 1971 door middel van persoonlijke opkomst. Stemmen bij volmacht zal niet mogelijk zijn.

Begeleiding van medewerkers in de nieuwe bestuursorganen
Dit punt is op de agenda geplaatst op verzoek van de Samenwerkende Bonden van Overheidspersoneel. Zij zouden gaarne de mening van Curatoren vernemen over de begeleiding van universiteitszijde van de personen die zitting zullen krijgen in de nieuwe bestuursorganen. Onder begeleiding verstaan zij het geven van een cursus vergadertechniek, het leren lezen van een begroting e.d.
Van bestuurszijde werd medegedeeld, dat er nog geen konkrete plannen zijn gemaakt over de wijze waarop hulp verleend zal moeten worden aan de toekomstige bestuurders.
In dit stadium wordt het een moeilijke zaak, aangezien het huidige bestuur door het geven van cursussen niet de indruk wil wekken, dat zij aan willen geven hoe men moet gaan besturen.
Als een verzoek om cursussen uit de universiteitsraad zal komen, zal echter aan de realisering volledige medewerking worden gegeven.

Voortgang werkzaamheden werkgroep Rijksuniversiteit/S.A.Z.U.
Medegedeeld wordt dat de werkgroep de bestuurscolleges van Universiteit en Academisch Ziekenhuis zal voorstellen om elk personeelslid, dat volgens een door de werkgroep aanvaarde lijst voor overgang naar het SAZU in aanmerking komt, schriftelijk op de hoogte te stellen van zijn rechtspositie bij de nieuwe werkgever met inbegrip van de vooruitzichten daaromtrent, die hij bij de Universiteit krachtens bevoegd gedane toezeggingen heeft gekregen.
Tevens zal ieder van deze personeelsleden worden gewezen op de mogelijkheid om in een persoonlijk gesprek nadere informatie te ontvangen. Tenslotte ligt het in het voornemen om een aantal hearings te beleggen per categorie personeel, dat voor de overgang in aanmerking komt.
Met een en ander zal worden begonnen zodra enkele juridische problemen rond de invoering van de wet Status Academische Ziekenhuizen met het Ministerie van Onderwijs en Wetenschappen zijn besproken.
De volgende vergadering van het O. P. R. U. zal plaatsvinden op 14 juni

---

Comité Universitair Contact, afd. hengelsport
Zoals een aantal van u reeds weet, heeft het C.U.C. naast o.a. de afdelingen toneel, voetbal etc. ook een afdeling hengelsport en wel de Universitaire Hengelsport Vereniging.
Deze vereniging beschikt thans over de fortgracht Hoofddijk en heeft goede verwachtingen om binnenkort ook de fortgracht Rhijnauwen tot haar beschikking te krijgen, daar deze tot eigendom van de universiteit gaat behoren.
De contributie van de vereniging is vastgesteld op *f* 5,— per kalenderjaar.
Zij die in universitair verband werkzaam zijn (waaronder ook begrepen de gepensioneerden, studenten en gezinsleden) en nog geen lidmaatschap bezitten, kunnen zich aanmelden dan wel inlichtingen inwinnen bij het bestuur van de vereniging;
de hr. H. W. Vredeveldt (voorzitter) tel. 030-942731; H. A. Elsendoorn (2e voorz.) 887807; B. Brosi (secr./penningm.) 335722.

Nederlands Theater Centrum
Reeds verscheidene jaren is onze universiteit aangesloten bij het Nederlands Theater Centrum te Amsterdam. Ieder seizoen organiseert het N.T.C. voor haar leden voorstellingen in de Stadsschouwburg te Utrecht; theaters in Amsterdam en Hilversum.
De leden genieten een reductie op de prijzen, die zij via een 10 maandelijks betalingssysteem kunnen voldoen. Het voordeel hiervan is, dat men 't hele seizoen een vaste plaats heeft en dus niet steeds voor iedere voorstelling plaatsen moet gaan bespreken. Indien men deze plaats bevalt, kan men deze het volgend seizoen weer aanvragen.
De data van alle voorstellingen worden op de abonnementskaart bekend gemaakt, zodat men deze vooraf kan vastleggen.
Hieronder volgen de prijzen van het afgelopen seizoen, welke leden van het N.T.C. voor 6 voorstellingen in de Stadsschouwburg te Utrecht betaalden. Eerste rij is NTC-reductieprijs.

fauteuil		
fauteuil de balcon	*f* 36,—	*f* 57,50
stalles	*f* 33,—	*f* 51,75
parket I		
1e amphitheater	*f* 28,—	*f* 47,—
parket II		*f* 35,—
2e en 3e amphith.	*f* 24,—	*f* 38,—
parterre	*f* 10,—	*f* 20,—

Het lidmaatschap bedraagt *f* 3,50 per persoon per seizoen. Nadere inlichtingen en inschrijfformulieren voor het seizoen 1971-1972 worden gaarne door mij verstrekt. De formulieren moeten vóór 26 mei a.s. ingeleverd worden bij: W. F. Linschoten, Bureau Faculteit Diergeneeskunde, Biltstraat 172, tel. 71 55 44 toest. 250.

Studenten

Uit de vergadering van de Beleidsraad voor Collectieve Voorzieningen t.b.v. Studenten van 21 april '71

Onder grote belangstelling van de zijde van de studenten opent de voorzitter de vergadering. De besluiten genomen in de vergadering van 17 maart worden, daar er toen geen quorum aanwezig was goedgekeurd.
Het rapport v. d. heer Paul Kooy inzake de studenteneettafels geeft aanleiding tot een uitvoerige gedachten wisseling tussen de leden van de BR. en de opsteller. Besluiten konden er deze vergadering niet genomen worden daar de conclusies waartoe het rapport komt nog in het Eettafeloverleg besproken moeten worden. De heer Kooy zegt toe dat het Eettafeloverleg n.a.v. deze conclusies zich met bepaalde voorstellen tot de BR. zal wenden. Waarna de discussie zal worden voortgezet. De leden van de BR. constateren dat indien er tot bepaalde maatregelen besloten wordt de opsteller van het rapport het eens is met het in het verleden door de BR. ingenomen standpunt dat de BR. slechts dan overheidsgelden in deze vernieuwingen kan steken indien de studentengezelligheidsverenigingen bereid zijn garanties te geven voor een zekere continuïteit in de beleidsuitvoering. Door de heer Kooy wordt de mogelijkheid van de studenteneettalfels om zonder overheidssubsidie te draaien vrijwel nihil geacht. Volgens zijn berekeningen zal een maaltijd dan zeker *f* 3,— à *f* 3,50 moeten kosten waardoor het onmogelijk wordt te concurreren tegen kleine eethuisjes. De heer Van Beek — rector van Unitas — deelt mede dat Unitas weer graag in het eettafeloverleg zal worden betrokken.
Het door de heer Blankenberg ingediende rapport over de positie van de studentengezelligheidsverenigingen wordt door hem persoonlijk toegelicht. Wij moeten dit rapport zien als een hoogst persoonlijke stellingname t.a.v. punten waarover naar de mening van de FUG praeses misverstanden bestaan. De doelstellingen zoals die door de studentengezelligheidsverenigingen in Nota Trefcentra zijn neergelegd worden door de studentenverenigingen op dit moment echter niet geheel meer onderschreven. Besloten wordt dat de discussie over de positie van de studentenverenigingen weer in de BR. aan de orde zal worden gesteld als de FUG met een uitgewerkte nota komt. Het door de USF in het najaar opengestelde Talenpracticum heeft jammer genoeg niet dat succes dat de BR, er van had verwacht. Het lijkt erop dat het eerste jaar een groot verlies geleden zal worden. Het is nu de vraag of van de zijde van het USF bestuur wel voldoende aandacht aan dit project is gegeven.
De BR. gaat, na uitvoerige discussie en onder bepaalde voorwaarden in op het verzoek v. d. Comm. Vorm. Werk extra kredieten ter beschikking te stellen voor de ASTU en het KOSMU.

Rectificatie zomerrooster Lichamelijke Vorming en Sport
Atletiek en Conditietraining
De atletiektraining welke tevens is opengesteld voor deelnemers aan de conditietrainingen, vindt plaats op maandag en woensdag van 18.30 uur tot zonsondergang op de sintelbaan van het Sportpark 'Maarschalkerweerd'.

Telefoonaansluiting Dienst. Lich. Vorming/sport
Alhoewel ons abonneenummer reeds geruime tijd bekend is heeft de PTT door allerlei oorzaken nog geen kans gezien om ons bureau telefonisch aan te sluiten. Het nummer 15264 zal voorlopig geen gehoor geven.

China-film
Sokrates draait op vrijdag 28 mei de China-film van Felix Greene in de Kargadoor. 20.00 uur, kosten *f* 1,—. Iedereen is welkom.

Weg met het NBBS
Iets over de Europa Cup '71, Wembley 2 juni.
Opgelet: het NBBS heeft tickets ter beschikking voor de Europa Cup wedstrijd Ajax-Panathenaikos.
De kosten bedragen *f* 9,— per stuk en voor boeking moet je even bellen naar ons hoofdkantoor in Leiden (naam, adres etc. opgeven).
Let er wel op dat de vlucht op 2 juni op een ongunstig tijdstip ligt dus als je de hele wedstrijd bij wilt wonen — en dat zal zeker het geval zijn — moet je de vlucht heen op 1 juni nemen en terug op 2 juni. De accommodatie in London kost *f* 12,50.
Veel plezier!
Voor diegenen die het nog niet wisten, ons adres is:
Ganzenmarkt 16, en we zijn geopend van 13.30-17.00 uur.

Utrechtse Universitaire Reflexen

VERKIEZINGSBIJLAGE NO. 2

21 mei 1971

VOLLEDIGE KANDIDATENLIJST

Het centraal stembureau voor de verkiezing van leden van de Eerste Universiteitsraad der Rijksuniversiteit te Utrecht (E.U.R.) stelt overeenkomstig artikel 27 van het kiesreglement de navolgende lijst van kandidaten (in alfabetische volgorde) vast.

Faculteit **Kiesdistrict**

RECHTSGELEERDHEID 11 wetenschappelijk personeel

1. Oostenbrink mr. J. J., geb. 3-3-1932, Utrecht, Oortlaan 16.

studenten

1. Fruytier M. P. A. M., geb. 30-10-1947, Utrecht, Springweg 180.
2. van Lier J. C., geb. 22-5-1945, Utrecht, Prins Hendriklaan 78.

GENEESKUNDE 21 wetenschappelijk personeel

1. Deenstra prof. dr. H., geb. 5-6-1919. Bilthoven, Lassuslaan 65.
2. Gimbrère drs. J. S. F., geb. 31-7-1938. Bilthoven, Hasebroeklaan 12.
3. Kramer dr M. F., geb. 11-7-1928. De Bilt. Park Arenberg 85.
4. Scheffer prof. dr. H. M. J., geb. 18-4-1910. Maarn, Arie Boomweg 8.
5. Schoenmakers ir. H. P. L., geb. 8-2-1930, Bilthoven, Paulus Potterlaan 33.

22 niet-wetenschappelijk personeel

1. Eising G., geb. 6-9-1929, Utrecht, Theemsdreef 360.
2. Mevr. Heidt-de Bruijn J. C. J. G., geb. 14-3-1933. Soest, Middelwijkstraat 29.
3. Marsman H. W., geb. 13-8-1932. Utrecht. Houtensepad 14.
4. Verhoef C. J., geb 20-1-1926. Amersfoort. Snoeckgensheuvel 67.
5. Versteeg J. G., geb. 22-1-1919. Utrecht. Tuinbouwstraat 1.
6. Mevr. Visser B. L., geb. 26-1-1918, Utrecht, Joh. Wagenaarkade 32.

23 studenten

1. van Geloven J. F. M., geb. 4-4-1947, Utrecht, Abstederdijk 263.
2. de Jong J. Th. V. M., geb. 24-7-1948, Utrecht. Mauritsstraat 90.
3. Pinckaers J. W M., geb. 6-11-1949, Utrecht. Willem Barentszstraat 46.

WIS- EN NATUURKUNDE 31 wetenschappelijk personeel

1. Braams prof. dr. R., geb. 29-8-1923, Utrecht, Vergiliuslaan 16.
2. Deenen, prof. dr. L. L. M. v., geb. 14-8-1928. Den Dolder, Paltzerweg 233.
3. Groot dr. T. de, geb. 25-11-1924. Utrecht. Ornsteinsingel 18.
4. Lion drs. J., geb. 9-9-1934. Utrecht. Tafelbergdreef 92.
5. Roon drs. A. C. de, geb. 22-1-1928. Bunnik, Zuster Spinhovenlaan 19.

32 niet-wetenschappelijk personeel

1. Geijtenbeek G. W., geb. 27-4-1937, Soest, Ir. Menkolaan 43.
2. Mej. Jaski H. A. E., geb. 7-4-1932. Utrecht, Aziëlaan 260.
3. van Lith M. A., geb. 22-3-1927. Utrecht, Barnsteenlaan 55.
4. van Zijl B., geb. 29-7-1916, Utrecht, Hasebroekstraat 16.

studenten

1. Bergstra J. A., geb. 20-6-1951. Utrecht, I.B.B.-laan 89 K.432.
2. Delen G. P. A. J., geb. 11-3-1951, Utrecht, Oosterstraat 6.

LETTEREN 41 wetenschappelijk personeel

1. Blok drs. L., geb. 21-2-1933, Diemen, Julianaplantsoen 15.
2. Teesing prof. dr. H. P. H., geb. 6-3-1907, Utrecht, Karel Doormanlaan 56.

42 niet-wetenschappelijk personeel

1. Drost A. J. W. H., geb. 8-12-1937, Utrecht, W. A. Vultostraat 81.
2. van der Kooij C., geb. 3-9-1934, Utrecht, Ankaradreef 18.
3. mej. de Rijke O. B., geb. 22-11-1934, Utrecht, Haarlemmerhoutdreef 59.

SOCIALE WETENSCHAPPEN 51 wetenschappelijk personeel

1. Konijnenberg drs. E., geb. 16-4-1932, Den Dolder, Dolderseweg 57.
2. Wassenaar E. D., geb. 1-4-1943, Amsterdam, Nijenburg 14.

52 niet-wetenschappelijk personeel

1. Mevr. Raaymakers-Aarts M., geb. 25-2-1929, Utrecht, Pieterstraat 6.

DIERGENEESKUNDE 61 wetenschappelijk personeel

1. Bergh prof. S. G. v. d., geb. 29-8-1931. Bilthoven, Beetslaan 36.
2. Brand dr. A., geb. 21-4-1931. De Bilt, Planetenbaan 120.
3. Grommers dr. F. J., geb. 28-3-1931, Utrecht. Karel Doormanlaan 146.
4. Watering drs. C. C. v. d., geb. 25-12-1927. Zeist. Tussen de Dennen 9.
5. Wensing dr. C. J. G., geb. 15-2-1938, De Bilt, Park Arenberg 28.

62 niet-wetenschappelijk personeel

1. Antonisse H. W., geb. 3-9-1920, Amsterdam, Pl. Middenlaan 20a.
2. Bos H., geb. 11-8-1942, Ameide, Liesveldweg 28.
3. Hetterschijt H. E. M., geb. 2-2-1945, Utrecht, Laan v. Nw. Guinea 55.
4. Lucas H. M. A. M., geb. 23-2-1926, Bilthoven, Overboslaan 53.

studenten

1. Mej. Wolhoff M. M., geb. 24-12-1948, Utrecht, Ramstraat 15.

VERENIGDE FACULTEITEN 71 wetenschappelijk personeel

1. Hoens prof. dr. D. J., geb. 11-8-1920, Schalkwijk, Jhr. Ramweg 43a.

72 niet-wetenschappelijk personeel

1. Mevr. Kuik-van Vuren M. M., geb. 14-12-1929. Utrecht, Parkstraat 6.
2. Mevr. Wakelkamp-v. d. Westeringh mr. N., 24-7-1941, Utrecht, Wed 3bis.

CENTRALE DIENST 82 niet-wetenschappelijk personeel

1. van Heijst drs. J., geb. 7-10-1936. Bunnik, Provincialeweg 46.
2. Koning J. J., geb. 26-10-1917, De Bilt, Abr. Kuyperweg 25.
3. Korff A., geb. 22-9-1917, Utrecht, Karel Doormanlaan 141.
4. mej. van Lanschot mr. W. M. W., geb. 31-5-1911, Utrecht, Kr. Nwe Gracht 52bi
5. Maree J. J., geb. 26-7-1929, Utrecht, Arnodreef 14.
6. Storm van Leeuwen ir. T. P., geb. 8-11-1915, Zeist, Van Renesselaan 33.
7. van Tilburg R., geb. 15-6-1920, Amsterdam, Edisonstraat 37-II.
8. Tijsinger W., geb. 18-6-1918, Utrecht, Looierstraat 4.

Er is een affiche (in twee kleuren) en een sticker vervaardigd, ter ondersteuning van de verkiezingen (zie afbeelding).

Zowel affiche's als stickers zijn in ruime mate voorradig en zijn te verkrijgen op het Perscentrum, Afdeling Voorlichting Rijksuniversiteit, Boothstraat 6, telefoon 15649.

U KUNT UW STEM UITBRENGEN OP ééN DER HIERONDER VERMELDE STEMBUREAU'S. U BENT VRIJ IN DE KEUZE VAN WELK STEMBUREAU.

A. Aula Academiegebouw, Domplein 29, Utrecht.
B. Hal Transitorium I, Leuvenlaan De Uithof, Utrecht.
C. Voorhal Diergeneeskunde, Biltstraat 172, Utrecht.
D. Hal afd. Inw. Ziekten en Gerechtelijke Diergeneeskunde, Yalelaan 10 De Uithof, Utrecht.
E. Zaaltje Keukengebouw SAZU, Catharijnesingel 101, Utrecht.
F. Hal Analytische Chemie, Croesestraat 77A, Utrecht.
G. Fysisch Laboratorium, Bijlhouwerstraat 6, Utrecht.
H. Hal Universiteitsbibliotheek, Wittevrouwenstraat 9-11, Utrecht.
I. Kamer 12 Subfac. Psychlogie, Varkenmarkt 2, Utrecht.
J. Farmaceutisch Laboratorium, Catharijnesingel 60, Utrecht.
K. Kamer 10 'U'huis, Lepelenburg 1, Utrecht.
L. Chez Bébé, I.B.B.-laan 153, Utrecht.
M. Fytopathologisch Laboratorium, Javalaan 20, Baarn.
N. Marijkehal Jaarbeursgebouw, Croeselaan, Utrecht.

De stembureaus A t.m. L. zullen geopend zijn: dinsdag 25 mei 1971 van 10.00-20.00 uur. Woensdag 26 mei 1971 van 10.00-18.00 uur.
Het stembureau M zal geopend zijn: dinsdag 25 mei 1971 van 15.30-17.00 uur.
Het stembureau N zal geopend zijn: maandag 24 mei 1971 van 10.30-14.00 uur. Dinsdag 25 mei 1971 van 10.30-14.00 uur.
Bij de ingang van alle stemlokalen zal een lijst worden opgehangen, waarop per kiesdistrict de namen der kandidaten in alfabetische volgorde zullen worden vermeld.

KANDIDATEN

**G. W. Geijtenbeek, geb. 27-4-'37.
Ir. Menkolaan 43, Soest.
Niet-wetensch. pers.,
Faculteit der Wis- en Natuurkunde**



Aangezien ik indertijd door het niet-wetenschappelijk personeel van de sterrewacht gekozen ben voor het inmiddels ter ziele gegane Personeelsconvent, leek het mij gewoon consequent deze nieuwe kandidaatsstelling te aanvaarden!
Mijn inbreng in de EUR zal zich voorlopig wellicht moeten beperken tot ijver en goede wil en naar ik hoop gepaard gaan met logisch denkvermogen!
Wat ik binnen de EUR denk te bereiken, staat mij nog niet duidelijk voor ogen, maar een goede communicatie tussen de drie geledingen van onze universiteit lijkt mij een belangrijk streven.
De kandidaatstelling in drie geledingen spreekt mij wel aan. Ook tegen de gehanteerde verdeelsleutel heb ik geen belangrijke bezwaren.
Via onze instituutsraad dacht ik verantwoording af te kunnen leggen voor mijn doen en laten in de EUR. Een lid van de EUR zou m.i. dan ook automatisch zitting moeten hebben in zijn eigen Instituutsraad.
Als goed democraat zal ik mij natuurlijk neerleggen bij meerderheidsbesluiten, overigens sluit dit het plegen van minderheidsnota's niet uit, dacht ik!
Welke compensaties er zijn t.a.v. tijd en geldelijke vergoeding voor iemand die in de EUR zit, is mij niet bekend, maar is voor mij ook nauwelijks een punt.
Tot slot wil ik mijn eventuele kiezers de 'inzet' beloven waartoe hun vertrouwen mij verplicht!

E. D. Wassenaar, geb. 1-4-'43. Nijenburg 14, Amsterdam. Wetensch. Personeel. Faculteit: Sociale Wetenschappen



Hoe vreemd de konstruktie van de verkiezing voor de EUR ook is, (waarom mag een wet. med. niet op een aardige student stemmen en andersom?), er moeten mensen in zitten die daar wat gaan praten, af en toe met de schoen op tafel slaan, kleine en grote plannetjes indienen, moties verwerpen, zo nu en dan eens boos weglopen om de volgende keer weer ontspannen en relaxed er bij te zitten. Een van die mensen wil ik wel zijn, grotendeels uit oppurtinische overwegingen in de zin van: als ik me niet kandidaat stel, welke vreemde vogel dan wel. Helaas blijven de zaken die gerealiseerd moeten worden, welk bestuur er ook zit, dezelfde.
De Universiteit moet een soepel lopend systeem worden, dat goed gecoördineerd kan funktioneren. Er moet een heldere struktuur in zitten, zodat iedereen weet waarvoor ie er zit, wat zijn taak is en funktie, en hoe hij die eventueel kan ombuigen en veranderen.
Het kontakt tussen Universiteit en maatschappij zal steeds intensiever worden. Er moeten meer part-time jobs gecreëerd kunnen worden, om goede mensen voor korte tijd aan te trekken om ze daarna weer af te kunnen stoten. Hoe opener de Universiteit als doorgangshuis, als werkplaats, als rusthuis, noem maar op, hoe beter. Het belangrijkste is dat wie er werkt, het prettig vindt om er te werken, voldoende tijd en geld krijgt om op optimale wijze onderwijs te geven en research te verrichten. Vooral die projecten moeten aangenomen worden die een zo groot mogelijk maatschapplijk nut opleveren. Een uiterst pragmatisch ideaal waar ik echter volledig achter sta.
Het kontakt met de achterban gebeurt net als het kontakt met God. Je hoopt dat het er is en informeert daarom bij Zijn toevallige middelaars. Je praat met mensen die je kent, die aktief zijn, je maakt plannen en geeft ze door, of pakt ze af.
Het belangrijkste is dat men weet, dat er iemand is die op zinnige wijze zijn mond open kan doen.

R. van Tilburg, ing., geb. 15-6-20. Edisonstraat 37 II, Amsterdam. Niet-wetensch. Personeel. Centrale Dienst.

Kandidaatstelling zou eigenlijk moeten geschieden door groeperingen die elk in een eigen program aangeven in welke richting het vernieuwingsproces van de universiteit dient te gaan. Zover zijn we nog lang niet en misschien is daarom de opdeling in fakulteiten en dan nog eens in drie geledingen voorlopig nog nodig.
Dat alleen het wetenschappelijk personeel via de UR kan doordringen tot het College van Bestuur, betekent eigenlijk niets anders dan een zekere onmondig verklaring van het niet-wetenschappelijk personeel. Daar de wet universitaire bestuurshervorming 1970 echter ongetwijfeld demokratisering van het bestuur betekent en allerlei groeiprocessen nog mogelijk zijn, dient ook het niet-wetenschappelijk personeel mee te werken nu er ook van hen een bijdrage tot bestuursverantwoordelijkheid wordt gevraagd.
Daar in de EUR vooral de grote lijnen aan de orde komen, stel ik mij voor dat directe belangenbehartiging van de bepaalde groep waaruit een raadslid komt, niet voorop moet staan. Toch is verantwoording van een raadslid tegenover zijn kiezers nodig om de demokratisering echt leven te geven. In de huidige constellatie is dit nog een ernstig probleem.
Gezien mijn plaats in de universiteit (bij HBH) zullen zaken die te maken hebben met bouwbeleid, huisvesting, alsmede personeelsbeleid mij het meeste aantrekken.

FARMACEUTEN EN BIOLOGEN, BRENGT UW STEM UIT

Het heeft niet mogen zijn, dat er zich biologen of farmaceuten toe geroepen voelden om hun (sub)faculteit te vertegenwoordigen in de EUR. Dat biologen en farmaceuten het zelfs niet van belang achten dat hun invloed geldt in de besluitvorming van de EUR lijkt onwaarschijnlijk. Het is daarom wel degelijk van belang, dat toch minstens de faculteit zich in de studentengeleding vertegenwoordigd weet. Namelijk voor het opstellen van de reglementen van de raad zelf, voor de raden op facultair en subfacultair niveau, voor studentenvoorzieningen als woonruimten Uithofplanning e.d. alsook de gevolgen van McKinsey, Veringa en Posthumus.
Uit de subfaculteit de Wis-, Natuur- en Sterrekunde hebben zich twee kandidaten opgeworpen, te weten: Jan Bergstra en Guus Delen. Willen deze kandidaten hun kansen niet bij voorbaat tot 0 gereduceerd zien dan is ook uw stem van het grootste belang.
Wanneer we namelijk verzekerd willen blijven van de twee geboden plaatsen in de EUR voor de faculteit W en N, **moet minimaal** 35 pct. van de studenten in de faculteit zijn stem geldig uitbrengen, d.w.z. het stembiljet, dat thuisgestuurd wordt, op 25 en 26 mei a.s. voorzien van naam van een kandidaat deponeren op een van de stembureaus.
Wees niet laks; breng uw stem uit!

B. Beukers, praeses U.B.V.
J. v. d. Boom, praeses Unitas Pharmarceuticorum

IN DIT NUMMER VINDT U MENINGEN VAN BINNEN ZOWEL ALS BUITEN DE UNIVERSITEIT, OM EEN INDRUK TE GEVEN, HOE ER OVER DE UNIVERSITEITSRAAD GEDACHT WORDT.

**G. Pot Jr.
Wethouder van Onderwijs
Gem. Utrecht.
Grensvlakken in het onderwijs elimineren.**



Het betrokken zijn bij de beleidslijnen is een winst. In het onderwijs, zegt wethouder Pot, leven we eigenlijk in een eilandenrijk. Het kleuter-, 't middelbaar en het hoger onderwijs, ze werken allen op eigen gebied. Wel zijn we nu bezig de breukvlakken tussen de diverse onderwijsinstellingen te elimineren. Dat is een totaal proces. Wat Utrecht betreft is het in feite zo, dat er nauwelijks van enige binding met de Rijks Universiteit sprake is. Het zou uitermate nuttig zijn als er meer relatie zou komen. Zoals het nu is 'staat' de RU er nog steeds. De binding met de maatschappij moet groter worden. Deze zal begrijpelijker wijze wederkerig gericht moeten zijn. Wat we voor de maatschappij als best mogelijk democratisch bestel nastreven moet van de maatschappij uit op het universitaire bestel worden overgebracht. In dit verband beschouwd, ziet wethouder Pot de UR — in de geplande samenstelling — als ONVOLDOEND VERGAAND DEMOCRATISCH op zich afkomen. Nu kan men enerzijds blijven mikken op verdere doelen, anderzijds kan men wellicht ontevreden zijn. Als individu zou men dan kunnen zeggen, dit is zo zeer tegen mijn persoonlijke opvattingen, daar doe ik niet aan mee. Voordat de wet aangenomen is moet men er alles tegen mobiliseren, maar daarna, binnen de wet, moet men er zeer beslist de maximum bijdrage aan leveren. Dhr. Pot ziet de UR als een eerste stap op de weg naar verdere democratisering. Het duidelijk betrokken zijn bij belangrijke beleidslijnen is een WINST. Men moet proberen de geboden mogelijkheden waar te maken en dan aantonen, dat er een rechtvaardiging is van de eigen, verder liggende doeleinden. Men kan, zoals gezegd, binnen de universiteit zijn eigen plaats waar maken door er het maximum aan te leveren. Als een aanloop tot het nieuwe bestel, ziet wethouder Pot de nieuwe regels, die nu ook voor het voortgezet onderwijs zullen worden gegeven. Men krijgt hier dan de gelegenheid om een belangrijk stuk motivering aanwezig te doen zijn. Men zal zelf de kaders en strukturen moeten gaan aangeven. Onderwijs is het toerusten voor de maatschappij. Men studeert niet voor zichzelf alleen, doch om een lid van die maatschappij te worden. Daar ligt een opdracht voor de studenten. Daar moeten ze gemotiveerd worden. Op dat punt moet je ze bekwamen. Dhr. Pot, oud-secretaris van de ondernemingsraad van een Utrechts bedrijf, ziet wel enig verband met een ondernemingsraad. In de UR echter liggen heel beslissende bevoegdheden, die er in een o.r. niet zijn. Een o.r. overigens funktioneert ook niet zo democratisch als men wel zou willen zien. In de UR zullen 3 geledingen elkaar ontmoeten. Daar vindt men ook de maatschappij vertegenwoordigers. Die categorieën zullen samen moeten gaan spelen. Men heeft naar beide zijden voeling. Naar beide zijden ook zal er verantwoordelijkheid moeten zijn. We proberen, aldus dhr. Pot, al eeuwen lang meer inhoud te geven aan de democratie. Dat impliceert, dat er ook voor de onderwijsinstituten meer inhoud moet worden aangedragen. Niet enkel in de UR zal dat moeten spelen. Ook op andere niveaus. Men zal funktioneel moeten terugkoppelen op de achterban. Solitair optreden is geen democratie. Dat kan nooit zijn wat je met democratie beoogt. De studenten zullen in alles moeten meespelen.
Ten aanzien van de tijd, die de studenten aan de UR zullen moeten geven, meent dhr. Pot: daar zal een compensatie tegenover moeten staan. Men zou kunnen denken aan een studieduur verlenging. Sommige groepen zouden er zonder compensatie eenvoudig niet aan mee kunnen doen. Een materiële tegemoetkoming is het eenvoudigste middel om die hinderpaal te overwinnen.
Het funktioneren van de UR?
De raad zal moeten funktioneren ter wille van het grote geheel. Derhalve moet de gemeenschap de compensatieregeling ook aanvaarden. De inbreng mag echter niet afhankelijk zijn van materiële tegemoetkomingen. De studenten als groep — vindt wethouder Pot — zijn toch al voorbedeeld. Men moet er iets voor over hebben. Als deel van een gemeenschap moet je je er voor inzetten. Men mag echter van die inzet geen slachtoffer worden. Het is dikwijls het één of het ander dat verwaarloosd moet worden om het werk goed te doen.
Het punt van het ontwikkelingsplan, waarover de raad zich zal moeten buigen, is volgens dhr. Pot heel nuttig en belangrijk. Bijdragen tot formulering van dat plan moeten geleverd worden. Ook daar moet de raads-student participeren.
Democratie houdt ook in, dat er mutaties moeten zijn. Als die te snel geschieden kan dat belangrijke bestuurskracht wegnemen. Men moet in de UR mee gaan draaien met mensen, die al jaren lang in het besturen beoefend zijn (het wetenschappelijk personeel). Daarom zal een scholing van de nieuwe raadsstudent ook op dit punt nodig zijn.
Het geheel is een groeiproces, waartoe men de aanzet zal moeten leveren. Men mag immers niet vergeten dat de student van vandaag de hoogleraar van morgen is.

De F.U.G.

De Federatie van Utrechtse Gezelligheidsverenigingen is van mening dat participatie aan de E.U.R. niet zonder meer mag worden afgewezen. De F.U.G. meent echter, dat de studentvertegenwoordiging in de raad nooit 'representatief' kan zijn, b.v. als slechts een gedeelte van de studentenzetels wordt bezet. Zelfs al worden alle 11 voor studenten beschikbare zetels ingenomen, dan stuit dit nog af op de samenvoeging van gedifferentieerde fakulteiten in één groep. Afgezien hiervan zien wij niet de redelijkheid van fakulteitsgewijze behartiging van kollektieve voorzieningen. Door praktische uitsluiting, in deze struktuur, van niet strikt fakulteitsgewijze georganiseerde instanties binnen de universitaire gemeenschap, wordt de hele konstruktie scheefgetrokken.

Hierdoor zullen seniorleden (kollege van bestuur) op CENTRALE terreinen, nóg meer macht aan zich kunnen trekken.
In dit verband hebben wij ook ernstige bezwaren tegen de geledingsgewijze opbouw, die in deze vorm met 'vertegenwoordiging' niet zoveel meer te maken heeft. Het is duidelijk dat de E.U.R. niet dat 'demokratische lichaam' gaat worden wat Veringa zich had voorgesteld. Desalniettemin gaat een 'praatkollege' ontstaan, waarin toch informatie gaat worden doorgespeeld, waarin studenten, als ze dat willen, zitting kunnen nemen. Sommigen verwerpen participatie o.a. onder het motto: verspilling van tijd, die beter aan fundamenteler aktie kan worden besteed.
Er zijn echter studenten, die hier wél een weg zien om aktie te voeren in het belang van universiteit en universitaire gemeenschap. Zolang die studenten er zijn, ziet de F.U.G. het als haar taak, de 'kandidatuur' van deze studenten te steunen.

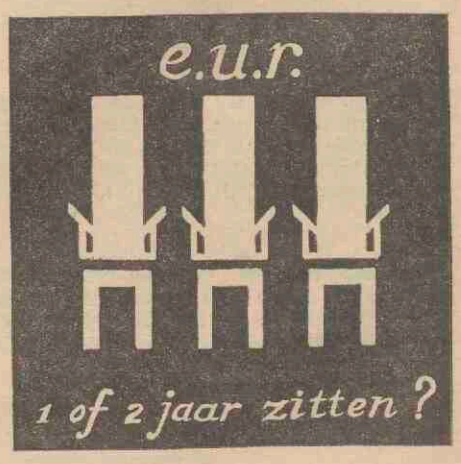

N. Vendrik, Pastor.
Studentenpastor van 1946-1965



Vroeger, zegt pastor Vendrik, was het bestuurlijk apparaat der universiteit vrij eenzijdig. Toen werd de leerstof eenvoudig 'gegeven'. Het lijkt mij wel dat de nieuwe vorm van het bestuursapparaat aan de behoeften van deze tijd voldoet. De studenten zijn vrij lang passief gebleven, terwijl ze toch steeds de toekomst voor ogen moeten hebben en daartoe nieuwe ideeën moeten aanbrengen. Ik vind, dat je ze hun eigen toekomst in handen moet geven. Je moet ze er eenvoudig bij betrekken. Het zal er nu maar aan liggen hoe die studenteninspraak gaat werken. Bepaalde geledingen onder de studenten zullen zeker met kennis van zaken kunnen spreken over bepaalde zaken.
Ze moeten echter alleen bij het besturen van de universiteit betrokken worden. Dan krijgen ze geleidelijk aan wel het gevoel voor onderscheiding op de terreinen, waar ze mee gaan spreken. Mijn opinie is, dat je gewoon 'blanco' moet uitproberen. Het is heel moeilijk te zeggen wie nu 'de' stem in dit democratisch bestel zal krijgen. Men zal, al doende, tot een verdeelde werkwijze, tot deskundigheden moeten komen. Ik zou zeggen, men moet het gewoon 'in 't veld' proberen. Anders raken we in een vicieuze cirkel. Laat ieder maar zelf zien hoe complex de materie is.
Als u mij vraagt, wat ik over de verhouding 12-11-10 vind, nu dan zeg ik, dat je de zaak eigenlijk niet getalsmatig moet zien. Een zeker evenwicht in stemverhouding is wel gewenst, maar toch mag men niet alléén door 'stem' de zaak doordrukken. Men kan — een vergelijk maken met het bedrijfsleven — zeggen, dat men zoveel mogelijk gemeenschappelijk de zaken moet aanpakken. Het gaat er niet om zijn eigen groepsbelangen te pousseren. Men moet het gehele bestel in ogenschouw nemen. Het is een emanciaptieverschijnsel. Vergelijkt u de arbeidersbeweging maar. Men kan en mag niet langer in de underdog situatie blijven hangen.
Het deelnemen aan de raadszittingen zal volgens de pastor zeker 2 dagen per week kosten. Men moet zich goed voorbereiden en voor alles een 'link' zijn met de achterban. De raadsleden mogen beslist geen 'bonzen' worden. De communicatie met de achterban is en blijft noodzakelijk. Dhr. Vendrik vindt wel dat er een presentiegeld gegeven moet worden. Men moet deskundig zijn en dan kan het echt niet voor niets. Bovendien moet ook ook de beursstudent mee kunnen doen. Er zal een studieverlening gegeven moeten worden. De inbreng van de student komt tenslotte het hele bestel ten goede.
Hoe het met een studieloon zou moeten? Nu, daar ben ik nooit uitgekomen. Een belangrijke vraag, zegt de pastor, vind ik of de universiteit, als orgaan, zelf iets doet om de mening van de mensen in het kader op te sporen. Tot nu toe was het beleid van de universiteit nogal passief. Als er dan opeens paniek uitbrak werden er ad hoc stappen naar elkaar toe gedaan. Er zouden, volgens mij, eens maatregelen genomen moeten worden om onder de studenten een opinie peiling uit te voeren. Dat zou gedaan kunnen worden b.v. door een voorlichtingsambtenaar samen met decanen. Op den duur zie ik er zelfs een vaste commissie in. Tot nu toe was men ook hier te passief. Het wetenschappelijk personeel zou zelf die mensen moeten oproepen. die de capaciteiten voor het raadswerk bezitten. Ik zou een naamlijst aangelegd willen zien, zodat men ad hoc de deskundigen zou kunnen roepen. Ook de regering zou een dergelijke gang van zaken moeten stimuleren. Het moet professioneel aangepakt worden. We maken een stormachtige ontwikkeling door en een aktieve werving is nodig om bijtijds op de hoogte te zijn. Daarom dus roepen i.p.v. wachten. Men zal mogelijkherwijs ook onder de 'rustige' studenten heel competente krachten vinden. We denken speciaal aan de bêta's. Die zijn het concreetst.

G. Hoogenberg.
Aftekenaar bij Werkspoor,
lid van de ondernemingsraad aldaar,
gemeenteraadslid voor de CPN



Leren, leren, zei Lenin.
De boycot EUR is niet goed. Mogen wij weten wat dat precies is: aftekenaar. Het juist aankrassen op het metaal van de diverse onderdelen. Dat precisie werk geeft aanleiding te denken, dat de heer Hoogenberg scherp zal formuleren. Het komt uit. Er blijft niet veel te gissen over.
Uw ervaringen in de ondernemingsraad, mijnheer Hoogenberg. Is het een log lichaam en zijn er daardoor problemen?
Nee. Kijk, bij ons is de overkoepelende o.r., die totaal 23 man telde, opgesplitst. De nieuw gekozen raad voor Bronswerk bestaat nu uit 9 man plus de directeur, dus totaal 10 man. Of het werk in de o.r. wil vlotten hangt af van de opstelling ten aanzien van de directie. Je moet voorbereid ter zitting komen. Er gaat een vóóroverleg aan vooraf. Dáár kom je na democratisch overleg tot één mening en je komt met een mandaat in de vergadering van de o.r. Op een andere manier zou het eindeloos gepraat worden. De CPN heeft destijds de instelling van een o.r. sterk bevochten. Maar toen die eenmaal wettelijk was voorgeschreven hebben we gezegd: nu onze beste mensen er in. In feite vind je in de o.r. de belangentégenstellingen. De directie heeft daarbij het uiteindelijke veto, vergeet u dat niet.
Wat vindt u van de E.U.R.?
Nou, de samenstelling is niet democratisch. En dan die 7 kroonleden, dat is gewoon absurd. Wat hebben die mensen, die soms niet eens in Utrecht wonen, er in te doen. Er wordt zo aan de U.R. iets toegevoegd, dat terecht de kritiek van de studenten ontmoet. Ze moeten eruit, maar ze moeten wel uitgenodigd kunnen worden om hun mening te geven. En wat de positie van de Hoogleraar in de raad betreft, daar speelt het 'brood' vraagstuk. Hoe kan hij zich afzetten tegen het Rijk. Nog iets: Stel dat er in de raad maar een 4 tal studenten gekozen zullen worden, dan is het beter om er helemaal geen studenten in te hebben ofwel nieuwe verkiezingen te houden. Kijk, we zijn niet kapot van de wet Veringa. Het is een leeg omhulsel van het democratisch bestel om de wind uit de zeilen te houden. Maar de vraag is nu, wat doe je als je op democratische wijze verliest? Niet openlijk je teleurstelling tonen. Boycotten? Nee, een boycot is niet goed, want dan laat je de **Wat vinden zij ervan**
plaatsen in de raad over aan anderen, die wellicht niet de juiste personen zijn. De strijdbare studenten, die vóór vernieuwing zijn moeten de plaatsen bezetten. Akkoord, een aktie tegen de instelling van de U.R. in deze vorm, is juist, maar als het democratisch besluit tot aanvaarding eenmaal gevallen is, dan de besten in de raad. De studenten maken een ontwikkeling mee, die de arbeiders al lang achter zich hebben. Ze zullen moeten leren uit de geschiedenis. Ik vraag me af, waarom ze niet eens een hearing hebben belegd. Mijns inziens komen de verkiezingen te vroeg. Als ze wat later in het jaar gehouden zouden zijn, zou men zich beter hebben kunnen laten inlichten en zou men zich beter hebben kunnen voorbereiden.
Maar er is toch tijd genoeg geweest om een standpunt te bepalen? Kennelijk heeft men er niet aan gedacht of er geen behoefte aan gevoeld zich breder te oriënteren.
Ja, en nu is het te laat. Nu blokkeert men door die boycot zijn eigen belangen en straks als er niet de juisten in komen is de blokkade dubbel zo groot. Ik snap die studenten-organisaties niet. U moet goed zien, dat de raad een wettelijk lichaam is en de studenten gaan nu door hun houding doodeenvoudig het bos in. In de Raad gaan, dat is de enige manier. De wet op de ondernemingsraden is net zo rot als de wet Veringa, maar we moeten erin en wel met de strijdbaarsten. Je moet nu eenmaal je STRATEGIE bepalen. De waarde daarvan wordt ontleend aan het feit, dat je mét je mening in de raad stapt. De wet van organisatie en strategie is nu eenmaal niet te vermijden. Dat moeten ook de studenten leren zien. Ze hebben nu de fout gemaakt. Nou ja, we maken allemaal fouten in het leven. Ik heb er ook veel gemaakt en er zullen er misschien nog wel wat bij komen, maar je moet van die fouten leren. Dat moeten ook de studenten weten. Ze moeten die achterban interesseren en dat doe je het best door je op hun specifieke belangen tot te spitsen. Kijk, die financiën en zo, daar ben je afhankelijk van de overheid en die zaken moet je via de politieke partijen aanvechten.
Een studieloon, wat vindt u daarvan?
Dat is een van die specifieke belangen van velen. Volgens mij moet iedere student een gelijk loon ontvangen. Ook degenen, van wie de ouders de studiekosten makkelijk kunnen betalen?
Ja, die ook en géén verplichting tot terugbetaling, door niemand. Het is zo, dat de afgestudeerde bij moet blijven om waarde aan zijn funktie te kunnen blijven geven. Dan is de winst, die de man in die funktie opbrengt meer dan hetgeen erin gestoken is.
Vindt u dat er wel bepaalde voorwaarden gesteld moeten worden t.a.v te behalen resultaten?
Ja, dat wel. Dat is in de Sovjet Unie ook zo. Dat er dan eens een of twee jaar spelling zou zijn in het afstuderen vind ik acceptabel. Dat is tegenover de gemeenschap verantwoord, in welk systeem dan ook. Wat vindt u van de wet Posthumus? Posthumus beoogt de versnelling naar het bedrijfsleven. Niet om het geld dat erin gestoken moet worden wordt die studieduur verkort. Ook al kostte het 't dubbele dan ge beurde het nog. Nee, men wil zo snel mogelijk kennis naar het bedrijfsleven laten vloeien. Dat is het hele punt. Er wordt steeds meer kennis gevraagd. Maar vergeet niet, dat de handarbeid er ook moet zijn. Het is zelfs zo, dat die categorie op het ogenblik gewoon exclusief begint te worden. Maar deze handarbeiders komen bij het sluiten of fuseren van bedrijven het eerst in de knoei. En zij niet alleen. Want ook andere niveau's komen in de verdrukking. Denk eens aan de middenstand. En nu is het op 't moment zo, dat het grootste percentage studenten juist uit die middenstand komt. Ze brengen hun problemen mee naar de universiteit. Pak weg een tien jaar geleden was de studentengemeenschap een veel geslotener geheel, een wereld in een wereld als het ware. Maar nu is de hele zaak aan het verschuiven, en daarom moet ook het bestel verschuiven. Dat is mijn mening. Maar mijn betoog mag niet gezien worden als een ingrijpen in de besluitvorming van de studenten. Die besluiten moeten ze zelf nemen.

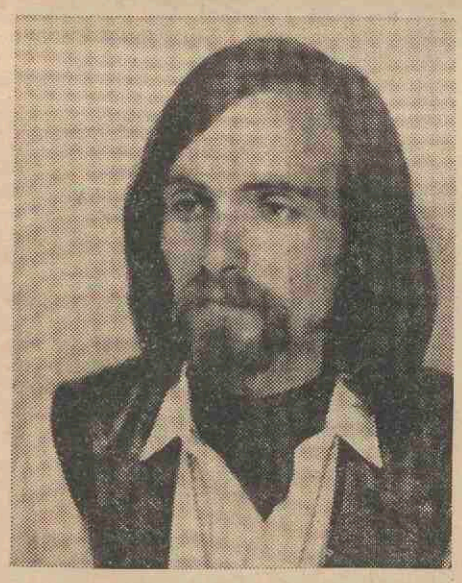

Guus van Wifferen, U.S.F.

Zoals zo langzamerhand wel bekend zal zijn, heeft de U.S.F. besloten de verkiezingen voor de Eerste Universiteitsraad te boycotten. Dit besluit is overgenomen door de studenten uit de letterenfaculteit.
Waarom?
Zoals door verschillende mensen is gesuggereerd zouden wij natuurlijk de taktische stap hebben kunnen nemen om er toch in te gaan. Onze voornaamste reden om dit niet te doen is, dat de U.R. altijd afhankelijk blijft van het College van Bestuur en de Minister. Wij vinden het onjuist, na zolang gevochten te hebben voor medebeslissingsbevoegdheid op het hoogste niveau, om dan nu toch in zo'n nietszeggend lichaam te gaan zitten.
Geloof je dat jullie boycot geslaagd is?
Ja, de studenten die nu in de U-raad komen hebben weet ik wat voor reden om dit te doen. Ik geloof bovendien, dat, wanneer de U.S.F. niet tot een boycot was overgegaan, er niet alleen ruim voldoende kandidaten zouden zijn geweest, maar dat ook het opkomstpercentage van 35 pct. bij de verkiezingen gehaald zou worden bij de studenten, en dat moet je nu nog maar afwachten.
Wat vind je van het argument dat jullie te weinig overleg hebben gepleegd voor je tot die boycot overging?
Gedeeltelijk is dat wel waar, maar met het aannemen van de wet-Veringa is het probleem eigenlijk in de prullenbak verdwenen. Het aandienen van de wet op de bestuurshervorming had volgens ons ook beter ná dat over de onderwijsherstrukturering (Postjumus-Veringa) kunnen gebeuren. Je zult toch eerst ergens inhoud aan moeten gven, voor je het bestuur erover gaat regelen.
Goed, geen zitting in de U-raad, wat gaat de U.S.F. in de toekomst doen?
Allereerst gaan we een nieuwe grondraad opzetten om de kontakten tussen de diverse faculteiten te bevorderen. Deze grondraad zal ook het kader gaan vormen voor de faculteitsactiviteiten tegen het wetsvoorstel Posthumus-Veringa. Verder zullen we ons weer terdege gaan bezighouden met de sociaal-economische positie van de student en ook eventuele buiten-universitaire akties gaan voeren.

OPROEP AAN ALLE MATHEMATEN, FYSICI EN ASTRONOMEN

Dezer dagen krijgt u een formulier thuis waardoor u de kans hebt om studenten in de EUR te stemmen; er hebben zich uit onze (sub) faculteit namelijk 2 studenten kandidaat gesteld om de faculteit te vertegenwoordigen. Zoals u elders in dit nummer kunt lezen verwachten dezen zich effectief bezig te kunnen houden met de wet-Veringa, de studentenvoorzieningen, de (sub) faculteitsraden, het wetsontwerp Posthumus etc. Ook geloven wij dat de openheid van het Universitair beleid door een studentenvertegenwoordiging gediend wordt.
Daarom vragen wij u — als u het ook zinvol vindt dat Jan Bergstra en Guus Delen in de Raad komen — om de moeite te nemen op 25 of 26 mei uw stembiljet ingevuld te deponeren in de stembussen op Trans I of het Phys. lab. Uw opkomst is van het grootste belang om de kiesdrempel van 35 pct. te halen.

Het bestuur van
A-Eskwadraat



J. Pieké.
Waarnemend rektor Gem. Atheneum.

De samenstelling van zo'n nieuwe U.R. is natuurlijk het belangrijke probleem. Dat hij er komt in deze tijd is alleen maar passend. Ik vind wel, dat alle geledingen er in vertegenwoordigd moeten zijn. Daarmee wil ik niet concluderen, dat al die geledingen gewicht in de schaal zullen leggen. Mijns inziens zullen 12 hoogleraren van meer gewicht zijn dan 12 studenten. Het hangt echter wel van het soort probleem af hoe alles gaat werken. Specifieke studentenproblemen kunnen mijns inziens alleen door specifieke studenten naar voren worden gebracht. Getallen als zodanig vind ik daarbij niet zo belangrijk.
Maar iedere geleding moet wel de gelegenheid hebben zich te uiten. Zo vind ik, dat een probleem van de eerste jaars ook door een eerste jaars student gebracht moet worden. Daarentegen als je over pedagogische of didactische problemen spreekt, zal het gewicht bij de

docenten vallen. Ach, en wat dat 'een man een stem' betreft, voor mij blijft de kern van de zaak wat er achter die stem zit. Komt er van de zijde der studenten werkelijk iets goeds naar voren, dan is die inbreng van belang voor het gehele bestel, en is een waardevolle bijdrage.
— Vindt u dat de studenten de gelegenheid, die nu geboden wordt, moeten aangrijpen?
Ja, dat zeker. Ze moeten leren die gelegenheid te hanteren. Een bedrijf — en dat zijn van lieverlee ook de onderwijsinstellingen geworden — kan pas goed funktioneren wanneer de geledingen elkaar verstaan en aanvullen. Men moet zo tot een nieuwe visie, een nieuwe vorm komen.
— Wat vindt u van een punt als ontwikkelingsplan en financieel schema, dat een van de hoofdpunten is, waarmee de raad zich bezighoudt.
Een lachertje gewoon. Dat kunnen zelfs de hoogleraren niet alleen. Daar moeten specialisten aan te pas komen. Zorg en voorziening voor de studenten, ja, daar kunnen de studenten duidelijk spreken en bij de opstelling van organisatie en coördinatie van het onderwijs en de wetenschapsbeoefening kunnen de studenten een waardevolle inbreng hebben.
— Het zal tijd gaan kosten voor de studenten.
Ja, veel tijd zelfs. De achterban moet echter ook meedoen, moet ook meer tijd aan de problemen besteden. Het zal de — wat ik noemen wil — 'uitverkoren' studenten in de raad zeker een jaar gaan kosten. Daarom zouden zij vrijgesteld moeten worden en ze zouden een geldelijke vergoeding moeten ontvangen als het blijkt dat het een wezenlijke taak wordt.

Dán is het inderddaad veel werk en in deze maatschappij kan dat niet voor niets gebeuren. Ik vind — mits het goed gaat — wel een voorbereiding voor de vorm, die al in het bedrijfsleven aanwezig is. Een bijdrage zou ik willen concluderen tot maatschappijvorming.



Peter G. L. Potgieter en Rob Fisscher. Beiden 5e klas Gem. Atheneum.

Rob en Peter vinden beiden, dat de verhouding van de zetels in de raad niet klopt. Ze zouden de studenten een grotere vertegenwoordiging toegekend willen zien. Een fifty-fifty b.v. of een meerderheid voor de studenten. De raad als geheel is volgens hen te log en het lijkt hun een praktische onmogelijkheid om er door die omvang goed mee te werken.
Peter: Als ze maar luisteren naar elkaar dan valt het wel mee, denk ik. Ook Rob vindt het luisteren een belangrijke faktor.
— Willen ze totaal vrije verkiezingen zien?
Rob: Daar ben ik het niet helemaal mee eens. Want je zaken kunnen verkeerd belicht worden als er iemand in de raad zit, die nu net niet jouw problemen kent. Peter: Ik begrijp niet hoe ze zo'n vrije verkiezing zien. Je kunt iemand nooit helemaal doorgronden. Hij kan op één terrein wel deskndig zijn maar zijn overige capaciteiten blijven een vraag.
Sprekend over de Kroonleden van de raad zegt Peter: die kennen de sitatie niet van binnen uit.
— Zouden ze er daarom juist niet objectiever tegenover staan?
Nee, vinden beiden. De interne situatie kunnen die leden niet beoordelen en als ze zich op de hoogte gaan stellen vertelt ieder der partijen de situatie van zijn kant uit bekeken. Bij een conflict maakt iedereen fouten en iedereen probeert dan die fouten goed te praten. Dat zal men ook tegenover de Kroonleden doen. Onze eigen schoolrellen zijn juist door interne conflicten ontstaan en we hebben gezien hoe objectieve waarneming werkt.
— Over het punt begroting, kunnen studenten daar mee spreken?
Rob: Bij een begroting lijkt het mij vooral belangrijk dat iedere geleding mee spreekt.
— En coördinatie?
Een vaag begrip, dacht ik. Ik zie niet veel praktische mogelijkheden daar voor de studenteninbreng. Wel ten aanzien van goede collegetijden. Maar niet ten aanzien van voorschrift voor de te behandelen stof.
— Gaat het veel tijd kosten en moeten de studenten die geven?
Eerste jaars zullen te weinig tijd hebben, vindt Peter. Die moeten zich al in zoveel nieuwe zaken inleven, dat er weinig tijd over blijft. Dat zal dan pas in het 2e of 3e jaar moeten komen.
— Een vergoeding voor de raad-studenten?
Ja, daar zijn ze het beiden mee eens.
— Voor alle studenten een studieloon?
Peter: Ik zie het wel als een soort soldij. Kijk, je studeert tenslotte vrijwillig. Het is goed zo'n toelage als je ouders het niet kunnen betalen. Maar dan wel terug betalen als je er tussentijds mee uitscheidt. Niet alles, vind ik, maar een half jaar zou redelijk zijn. Beiden zijn van oordeel, dat je door het werk in de raad het grote verband van iets sneller leert doorzien. Dat kan meer waarde hebben voor de maatschappij. Ze vinden het dan ook een pluspunt. En al is de raad dan niet ideaal van samenstelling volgens hen, ze vinden 't het proberen de moeite waard. Beiden willen er graag een langzame evolutie in zien.

Jan C. Terlouw.



De Stuurgroep Propaganda heeft mij uitgenodigd een reactie te geven op de aanstaande verkiezingen van de eerste universiteitsraad. Dat doe ik graag, als oud-student van de Utrechtse universiteit, als gemeenteraadslid van Utrecht, en als kersvers gekozen lid van de Tweede Kamer voor D'66
De fractie van D'66 in de Tweede Kamer heeft indertijd gestemd tegen de wet-Veringa waarin de instelling van een universiteitsraad en een dagelijks bestuur werd geregeld. Niet omdat men tegen een UR was. Integendeel, het is een juiste gedachte om het hoogste orgaan van de universiteit op democratische wijze samen te stellen uit de geledingen. De universiteit moet zich zo autonoom mogelijk kunnen opstellen.
De bezwaren richtten zich tegen een groot aantal onderdelen: de procedure van aanwijzing van de leden van het DB.
De verhouding van bevoegdheden van UR en DB. De positie van het College van Decanen. De wijze van benoeming van de zeven buiten-universitaire vertegenwoordigers. Enzovoorts.
Het grootste bezwaar was echter de starre, centrale regeling die door deze wet werd vastgelegd. Als de minister het experimenteerartikel soepeler, ruimer had willen formuleren, zodat indien betere oplossingen worden gevonden deze konden worden doorgevoerd, dan zou deze wet-Veringa een stuk acceptabeler zijn geweest. Als je bedenkt dat het de minister zelf is die de controle op deze experimenten heeft, dan is het verwonderlijk dat hij heeft gekozen voor een regeling met zo weinig flexibiliteit, zo weinig mogelijkheden tot toepassing.
Hoe dan ook, de UR wordt nu gekozen. Over de vraag of paritaire vertegenwoordiging gewenst zou zijn, kan ik me niet druk maken. Ik geloof er niet in dat leden van de wetenschappelijke staf, studenten en vertegenwoordigers van het niet-wetenschappelijk personeel als groepen tegenover elkaar komen te staan. Er zijn conservatieve studenten en progressieve hoogleraren. Daarom is van veel groter belang WELKE personen worden gekozen. Er is mij gevraagd of ik studenteninspraak belangrijk vind. Ik vind dat uitermate belangrijk, zowel voor de universiteit als voor de studenten, als inspraak betekent medeverantwoordelijkheid. Medeverantwoordelijkheid is balsem voor frustraties, stimulans tegen indolantie, seditief tegen fanatisme.
De universiteit kan nuttig gebruik maken van de inbreng van steeds nieuwe generaties studenten en daarmee verouderling van de besluiten en de besluitvorming vermijden. En ofschoon er, zoals hierboven al opgemerkt, een beter oplossing voor het besturen van de universiteit mogelijk zou zijn geweest, benijd ik toch de studenten die in de UR zullen worden gekozen.
Toen ik studeerde, in de vijftiger jaren (zo vreselijk lang is dat ook weer niet geleden) waren politiek en maatschappij onderwerpen waar een student ver boven stond. Hij zat liever in schertsbesturen, sprak geaffecteerd en gaf handjes op ooghoogte, waarbij de één nog spitser en nuttelozer toespraken hield dan de ander. Eén decennium later is de Nederlandse student politiek bewust geworden (nou ja, sommigen) en heeft hij de kans medeverantwoordelijkheid te dragen voor het bestuur van zijn universiteit. Vroeger streden wij er voor dat studenten lid werden van een gezelligheidsvereniging, omdat dat zo gunstig was voor hun persoonlijkheidsontwikkeling. Wellicht is dat nog steeds het geval, maar hoeveel belangrijker is het dan voor iemands persoonlijkheid, opleiding en vorming als hij het integrale beleid van de universiteit mee kan bepalen.
Deze bevoorrechte positie zal maar aan elf studenten per jaar toevallen. De overigen hebben echter de mogelijkheid hun 'afgevaardigden' te steunen, van informatie te voorzien, hun meningsvorm te beïnvloeden. Deze aktiviteiten zou ik van harte willen aanbevelen, al was het maar omdat het kan leiden tot grotere belangstelling voor de politiek in bredere zin. In Servan Schreibers bekende boek 'Le Defi Americain' wordt aangetoond dat het de Europeaan ontbreekt aan opleiding in organisatie en management. Ook om deze praktische reden lijkt het mij voor studenten van belang zich nu al te oefenen in het denken in breder verband en zich het ingewikkelde proces van besluitvorming eigen te maken.
Ik ben ingegaan op de betekenis van deelname aan de UR voor studenten persoonlijk omdat me hierover door de Stuurgroep Propaganda vragen zijn gesteld.
De wijze waarop studenten zouden kunnen proberen een verandering in de struktuur tot stand te brengen blijft buiten beschouwing. Wel wil ik als mijn mening geven dat het me onverstandig lijkt, de verkiezingen te sabotteren.
Indien minder dan 35% van de stemgerechtigde leden van een faculteit een geldige stem uitbrengt verliest die faculteit aan invloed in de U.R. Geen van de geledingen kan daarbij gebaat zijn.



Mr. H. Snel. Direkteur Postdistrict Utrecht.

Mr. Snel zegt blij te zijn met onze vraag naar zijn visie op de U.R., omdat hij er nu eens grondig in moest duiken. Drie punten komen duidelijk naar voren:
1. een vergelijking met de oude situatie, 2. de vraag of het nieuwe het einde is van de democratisering en 3. of het als een fase beschouwd moet worden in het groeiproces.
Een hele hoop zaken veranderen snel in onze tijd. In het oude bestel kwamen de staf en de studenten er nauwelijks aan te pas. Daar hadden curatoren de overmacht zowel in het onderwijs, het wetenschappelijk- als het beheersvlak. Een goed deel van deze taak wordt nu over overgenomen door de UR. Misschien is de nieuwe niet het einde. Het is in ieder geval wel een verbetering tegenover het oude en als groeifase heel belangrijk.
T.a.v. het College van Bestuur: daar zitten geen studenten in, zegt mr. Snel. Daar heb ik bedenkingen tegen. Het is het dagelijks bestuur en ik zou er graag een afgestudeerde in zien, die nog niet al te lang de universiteit verlaten heeft, zodat hij nog voldoende binding met de studenten heeft. Laten we zeggen dat hij zo'n 2 à 3 jaar de universiteit verlaten heeft. Ik vind het overigens, kijkend naar de mogelijkheid van stemmen, wel erg liberaal om een student die pas een half jaar meeloopt al stemrecht te geven. Velen vallen na een half jaar af. De populatie in die categorie is vlottend. Ik zou geporteerd zijn voor een 2e jaars.
Wel is mr. Snel blij met de 'kroonjuwelen' zoals ze weleens in een ander verband genoemd zijn geworden. Er is geen enkele hint gegeven naar de kringen, waaruit deze leden genomen zouden moeten worden. Het zou niet zo gek zijn als er b.v. 1 uit de vakbeweging, 1 uit de 2e kamer, 1 uit de werkgevers groepering zou zijn en drie geheel vrij gekozen zouden worden.
Bij een college van 40 man is een vreemde kijk op de zaken erg nuttig. Het is een link met de maatschappij. Als men mij zou vragen: moet er een student zonder meer in, dan zeg ik nee, mét een aarzeling.
Het werk in de raad is een dagtaakvullende bezigheid. Het moet hetzelfde niveau hebben als nu de curatoren.
Dat men daarnaast dan ook nog studeert kan moeilijk, volgens mr. Snel. Men zou het zeker niet langer dan 2 jaar mogen doen. Kijk, voor de continuïteit van de know-how en ervaring is een langere periode nodig dan twee jaar. En dat kan niet voor studenten.
Een geldelijke tegemoetkoming?
Ja, wél de leden van de UR een geldelijke toelage.

Omtrent het wezenlijke van de UR:
Daar is nu nog niet veel over te zeggen. Men moet afwachten wat er in de praktijk van terecht komt. In de faculteitsraad werkt men in feite aan hetzelfde, maar meer gedetailleerd. Ook de vakgroep doet dat. Op 3 niveaus is men dus met het onderwijs en het wetenschappelijke onderzoek bezig. Welke jurisprudentie zal er nu groeien in deze 3 niveauverhoudingen. Het zal er op den duur wel uitkomen. Maar men heeft het bij veel woorden gelaten zonder duidelijke scheidslijnen aan te geven. Men zal moeten oppassen dat de UR bij die richtlijnen niet te detaillistisch te werk gaat, terwijl de richtlijnen aan de vakgroep ook niet te veel ruimte mogen laten. Men mag zich geen god in Frankrijk gaan voelen. Kijk, in de vakgroep aan de voet, daar moet de student wel mee spelen, en mee spreken. Iedereen trouwens, wetenschappelijke zowel als niet-wetenschappelijke staf.
Het normale uitlopen van een studieduur tot 1 à 2 jaar zou gebruikt kunnen worden voor dit werk.
De verdere punten van de UR's bemoeiingen?
Voor de Raad is een ontwikkelingsplan van 4 jaar genoemd. Dat is te kort. Dat moet minstens 5 jaar zijn. Liever nog 10 jaar. Men komt nu tot een 4 jarenplan, maar op basis van een 1-jarige begroting. Er zal een meerjarige begroting nodig zijn. Plan en begroting moeten in jaren samen gaan.
De zorg en voorziening voor de studenten, hoe denkt u daarover?
Deze taak ziet mr. Snel liever in een vorm, die dichter bij de faculteits- en vakgroep staat. In 1970 is het handhaven van gezagsregels een moeilijk iets. Die zouden zo dicht mogelijk bij de voet moeten liggen.
De huisvesting mr. Snel?
Dit zou door de studenten zelf bepaald moeten worden:
Bij het creëren van huisvesting moet de populatie der studenten een vinger in de pap hebben. De regeling van het gebruik der huisvesting kan men het best door de mensen zelf laten doen. De studenten moeten een TAAKstellende begroting hebben en ook een ONDERHOUDSbegroting, zodat ze met de financiën uit moeten komen. De huisvestingen ondertussen, worden op een abominabele wijze bewoond. Daar moet wat aan gedaan worden.
Kiezen door de geledingen heen?
Men moet het gebeuren van nu als een toets zien. De studenten worden er nu bij betrokken. Men zou het eens een aantal jaren moeten aanzien en er eerst mee leren werken. En dan —vindt mr. Snel —na zo'n jaar of 5 moeten er wel vrije verkiezingen zijn.
Boycot, hoe denkt u daarover?
Dat vind ik onverstandig. Men mag niet in de situatie verzeild raken, waarin alles gebeurt wat IK wil. Dat is geen democratie. Logisch is het dat we over een X aantal jaren een X aantal jaren ervaring gaan toetsen. En als dan de bezwaren juist blijken, dan mag men dat met klaroengeschal en tromgeroffel mede delen. Ook taktisch is de boycot onverstandig. Als overgansfase moet men het met de raad proberen.

De gepubliceerde foto's in deze en vooral de vorige U waren voor het merendeel van de welwillende hand van Jac. P. Stolp, medewerker van het Universiteitsmuseum.

Drs. L. F. Ploeger
Chef opleiding en vorming
N.V. Ned. Spoorwegen.



Een ei wordt altijd eerst gelegd voordat het ergens ligt. Annie M. G. Schmidt laat dit in een kinderversje door een haan opmerken. Daarmee lijkt mij de situatie rond de Universiteitsraad enigszins getypeerd. Er zou met aan de pluimveesfeer ontleende beeldspraak nog heel wat puntigs over de universiteit uit te drukken zijn. Wellicht een bruikbare suggestie voor toekomstige leden van de Universiteitsraad.
De redactie van dit blad heeft mij een paar vragen Voorgelegd over de Universiteitsraad en wat daar zo mee samenhangt. Ik geef daarop graag antwoord, maar uiteraard wel als een haan die over een kippenaangelegenheid spreekt. Wat men van deze zaken in universitaire kring vindt, is waarschijnlijk van grotere relevantie, althans voor zover men er zich bij betrokken voelt. Om die betrokkenheid is het allemaal begonnen. Betrokkenheid is per definitie zinvol, vanuit de betrokkene zelf gezien. De niet-betrokkene moet maar afwachten wat er van komt. Aan hem heeft men geen boodschap. Die heeft hij immers niet?
Het ei 'Universiteitsraad' is met verbazend veel gekakel gelegd. Hoe zinvol het er bij ligt, moet nu gaan blijken. Ook al zouden er bij de hele organisatorische opzet nog wel wat kanttekeningen te maken zijn, is het nu toch allereerst zaak iets te gaan doen met de mogelijkheden van de nieuwe struktuur. Het praten over de hulpmiddelen — zoals de organisatiestruktuur er een is — helpt namelijk op zichzelf de zaken niet zo erg vooruit. Als het de gemeenschappelijke bedoeling is tot een goed bestuurde universiteit te komen, dan moet men nu de Universiteitsraad serieus nemen, tot men mogelijk iets beters bedenkt. Absolute uitspraken over zo'n bestuursvorm kan men beter vermijden.
De rol van de studenten in dit geheel moet zo weinig mogelijk een bijzondere, een afwijkende zijn. De vérgaande inspraak die hier mogelijk wordt, vraagt van hen, net als van de andere leden, vooral bekwaamheid tot besturen. Net zo min als voor de andere leden is dat een vanzelfsprekendheid. Een ingebouwde handicap lijkt daarom de tot één jaar beperkte zittingsperiode. Dat is gewoon te kort.
Twee jaar lijkt een vruchtbaar minimum. Financiële schadeloosstelling hoort daar dan ook bij. Vooralsnog lijkt mij dit een belangrijker vraagstuk dan 12-11-10 versus paritair.
De aard van de inspraak van studenten is eigenlijk in dit geheel het meest belangwekkend. Aan een platform voor de ideologisch getinte kreten van de dag lijkt geen onmiddellijke behoefte te bestaan. Evenmin overigens aan een beperking t.a.v. de beleidsgebieden waarop inspraak mogelijk is.
Naar aanleiding van wat men op dit gebied in het bedrijfsleven wel ziet, zou ik willen stellen, dat men (men = de gehele raad) moet waken voor twee dingen. Ten eerste voor een teveel zich richten op het incident, daaronder b.v. hoogleraarsbenoemingen begrepen. De beleidsaspekten van het raadswerk mogen een niet al te beperkte tijdsdimensie hebben. Het verantwoordelijkheidsgevoel van de leden-student moet het mogelijk maken dat zij in feite werken voor een volgende generatie studenten. Zoals bekend dreigen die elkaar steeds sneller op te volgen. Ten tweede voor een zich ingraven in procedures. Om het positief te stellen: de inspraak moet garanderen dat de informatie naar boven komt die voor een goede besluitvorming nodig is, en die daarin vervolgens op de juiste wijze wordt afgewogen. Het aan besluitvormingsprocessen deelnemen zonder die informatie is kakeldemocratie.
Tenslotte de vraag naar de baat voor werkgevers bij afgestudeerden die 'reeds gewend zijn in groter verband te denken en mede tot besluitvorming te komen'. Dit zou mijns inziens een volmaakt secundair bijprodukt zijn. Primair blijft in dit verband dat werkgevers en werknemers —en met hen nog enkele Nederlanders — belang hebben bij goed geleide universiteiten die bekwame en helderdenkende mensen afleveren. Kortom: Breng in ieder geval uw stem uit.

Anton Geesink.



's Morgens vroeg al, even voor hij met zijn judo lessen begint zegt dhr. Geesink over de UR: ja, zeker een democratisering van de raad. Dat is gewenst, maar het hangt helemaal van de proporties af ,of die raad goed zal kunnen werken. Eerst is alle macht bij het wetenschappelijk personeel geweest, de groep die nu de grootste is in getalsterkte. Maar als ik dan naar de twee overige groepen kijk zou ik zeggen: laten die elkaar vinden op die punten waarop ze met het wetenschappelijk personeel van mening verschillen. Dan hebben ze nog altijk de meerderheid. Vergeet u niet, dat het niet-wetenschappelijk personeel tot nu toe ook niets te zeggen had. De discussie zal op gang gebracht moeten worden en dan kan de studenten-inspraak van belang zijn voor het hele bestel. Er moet geluisterd worden naar elkaar. De oudere jaars zijn heus wel zo mondig, dat ze kunnen beoordelen waar het om gaat. Ze moeten echter de inspraak LEREN gebruiken. Daarvoor zal het nodig zijn, dat ze in de toepassing van die inspraak geschoold worden.
Het werk in de raad zal tijd gaan kosten.
Hoe ziet u dat?
Kijk, als je een kunstenaar een opdracht geeft, zal hij moeilijk kunnen zeggen: zó veel tijd kos t het me om er iets goeds van te maken. Soms werkt hij er een week aan om er dan in een half jaar niets meer aan te doen. Het hangt van de inzet af. Zo zie ik het studentenwerk in de raad ook. Als je er nu eenmaal in vertegenwoordigd bent — en dan nog wel met het intelligentiepeil van een student —dan lijkt het me niet, dat je er een lange periode voor nodig hebt om je in te werken en de zaak te beheersen. Belangrijk is ook de achterban mee te krijgen. Die moet ook geïnteresseerd en opgeleid worden.
Vindt u dat de studenten-raadsleden een vergoeding moeten ontvangen?
Volgens mij geldt nog steeds het spreekwoord: eerst DIENEN, dan VERDIENEN. Als dat dienen er niet bij zit, blijft er alleen maar VERdienen over. Het elan moet er zijn. De raad is het best gediend bij mensen, die het principieel fijn willen hebben. Misschien denkt u, dat ik wat achter loop, maar dat is toch mijn ervaring. Als het raadswerk alleen beperkt blijft tot een paar uur vergaderen per maand, dan géén vergoeding. Anders wordt het als ze de achterban moeten voorbereiden. In mijn werk heb ik de felste voor- en tegenstanders altijd ontmoet bij de categorie mensen, die het ehrenamtlich doen.
Dus ehrenamtlich ook in de raad?
Jazeker. Daar tonen dat je de inspraak — ik zou bijna zeggen — als een vak beheerst. Met manifestaties, optochten en barricades schiet je niets op. Dat is de verkeerde toepassing van inspraak. Zo moet je je ongenoegen niet uiten, vind ik. Wat de 4 hoofdpunten van de raadstaken aangaat, zegt dhr. Geesink: kijk b.v. het financiële beleid moet je toch aan vakmensen overlaten.
Regelt u zelf het financiële beleid van uw school?
Welnee, dat laat ik ook aan een vakman over.
De zorg en voorzieningen t.b.v. studenten, hoe ziet u die?
Een urgentieplan opstellen. Lijkt me fijn om daarmee op de proppen te komen. Daar moeten de studenten voor opkomen.
Organisatie en coördinatie?
Heel belangrijk ook hier de opleiding, tot die inspraak. Men zal een inventarisatie voor kortere en langere termijn moeten maken. Maar nogmaals: alles moet geleerd

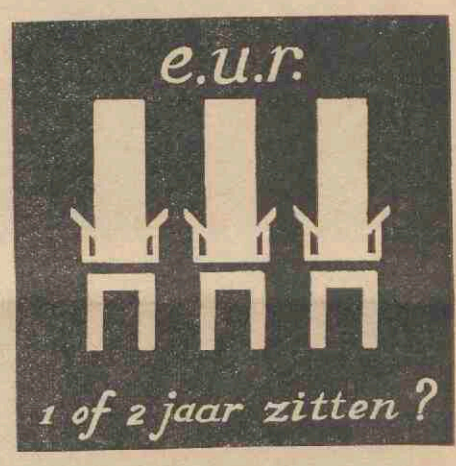

EEN GOEDE RAAD: STEM!!!

H. H. Westenburg.
Hoofd personeelszaken rayon Leiden, Dordt, Utrecht, Zeist en Amersfoort.



Het bedrijfsleven ziet de afgestudeerde UR-leden graag komen.
Het samenstellen van een raad in een nieuwe conceptie geeft veelal moeilijkheden, zegt dhr. Westenburg. Een jaar of 10 geleden hebben wij ook gesukkeld om onze ondernemingsraad zó samen te stellen, dat alle geledingen en ook alle leeftijden erin vertegenwoordigd waren. Je vraagt je af in hoeverre je de jeugd

Th. Dekkers.
Plaatselijk personeelschef V & D, Utrecht.



aan bod moet laten komen. Het zijn nu eenmaal de mensen van morgen. Ze moeten ervaring opdoen. Met het toenemen van die ervaring slinkt hun kritiek. Ze hebben dan de moeilijkheden leren kennen. Ze worden van kankeraar tot aanvoerder. Het is zeer doeltreffend om ze te laten meespelen in het grote geheel. Iedereen heeft er dan voordeel van.
Dhr. Dekker —oud student — vindt het systeem van kiezen per faculteit te verkiezen boven een geheel open verkiezing.
Het is wel zo, vinden de heren, dat de veranderingen in de maatschappij zowel als in de universiteit op een beperkt aantal mensen neerkomt. Die moet je de kans geven hun idealen te verwezenlijken. Het zijn de aktieven, de bezielden. Dat patroon vind je ook in het bedrijfsleven terug. Wie moet je nu de leiding geven: de funktioneel hogere of de meest capabele. Daar draait het om.
Men zal via de UR gelegenheid krijgen zijn idealen in de raad van toepassing te brengen. Om idealen om te bouwen naar het leven. Het leiding geven in de studenten gemeenschap is volgens dhr. Dekkers veelal een hobby. Na het candidaats slaat men echter veelal neer. Ligt het aan de resultaten, is de bezieling uitgeblust of heeft men er eenvoudig geen tijd meer voor.
— Wat vindt u van een vergoeding voor de UR leden?
Een presentiegeld is op zijn plaats. Daarnaast ook vrijstelling van militaire dienst en examenfaciliteiten. Men moet inzien, dat men belang heeft bij een goede R, evenals V&D belang heeft bij een goede o.r. Een maandsalaris voor een student raadslid maakt niets uit op de totale begroting van onderwijs. Het komt de beide heren voor dat er per maand beslist meer tijd in gaat zitten dan één dag. Men mag rustig op een 14 dagen rekenen, de voorbereidingen meegeteld. De eerste aanloop zal de meeste tijd nemen. Men moet ervaring opdoen. Zo zal men b.v. moeten leren om een begroting te 'lezen'. Die begroting zal gericht moeten zijn naar alle faculteiten.
Na een goede scholing in de UR zal men zonder meer waardevoller zijn voor de maatschappij. Deze mensen zijn per definitie de idealisten, de initiatiefnemers. Ze leren de kontaktuele eigenschappen ontwikkelen. Dat is later voor het bedrijfsleven en voor de hele maatschappij trouwens, van grote waarde.
Wij, zegt dhr. Westenburg, zullen deze mensen graag zien komen.

Het wonderlijke is, volgens dhr. Dekkers, dat men in het bedrijf de genoemde eigenschappen ziet verminderen naar mate men dichter bij het 'establishment' komt. Die gang van zaken is voor het bedrijfsleven ongezond, zelfs een uitgesproken kwalijke zaak. De heren zien de studenten nog altijd als DE aanbrengers van nieuwe ideeën. Ze moeten alarm slaan, zodat wij niet indutten. Het zijn weliswaar de lastigsten, maar ze hebben hun ogen open. De UR zal zijn handen volkrijgen, vindt dhr. Dekkers om van het geheel een bestuurbare eenheid te maken. Maar reeds 'op weg' naar de UR krijgt de student een groot deel democratie te pakken. Democratie is nu eenmaal de intentie om met elkaar te praten. Daar ligt nog sterker het accent dan in de struktuur. Ook het bedrijfsleven moet mee democratiseren. Er mag voor de afgestudeerde student geen grote gaping ontstaan bij de overstap. V&D is begonnen met vormingsdagen voor 15-jarigen. Als ze na een dag terug komen, vertelt dhr. Westenburg, klinkt ons wat ze zeggen nogal links in de oren. Maar we moeten naar ze luisteren en een eerlijk antwoord geven. De jonge man die nu als chef zal fungeren is zeer kritisch. De directie zal zich ertegen moeten wapenen. Ze blijft er jong en aktief door. En zo zal het ook in de universitaire gemeenschap moeten zijn, vindt men bij V&D.

Bernt Feis.
6e jaars geschiedenis.



Natuurlijk is een U.R. in deze tijd op zijn plaats, vindt Bernt, maar de samenstelling ervan, zoals die nu voor ons ligt, geeft geen afspiegeling van het totaal der universitaire bevolking.
Hoe zou het volgens u dan wel moeten?
U krijgt nu toch wat u zo graag wilde de gelegenheid om in de raad uw belangen te behartigen. De doorsnee burger begrijpt niet, dat het ook nu weer niet goed is.
Wat wij willen is één stem per man en het systeem van het volledig vrije kiezen. We hebben nu 80 pct. studenten en 20 pct. personeel. We moeten af van het systeem der geledingen. Op het Instituut voor geschiedenis gebeurt dat al en het werkt uitstekend. De deskundigheid hangt nauw samen met interesse en de persoonlijkheid van de betrokkenen. Nu wordt een hoogleraar b.v. opgescheept met baantjes, die een geïnteresseerd student efficient zou opknappen. Efficiency is belangrijk. Het lijkt me vrij normaal dat er een volledige openheid komt.
Vindt u dat leeftijd een zekere inbreng kan hebben om leiding te geven? De menselijke rijping als medefacet voor besluitvorming? Ach, er zijn hoogleraren, die bepaald geen wijsheid aan hun leeftijd ontlenen. Die b.v. weigeren tentamens af te nemen wegens een bepaalde houding van een student of die doodeenvoudig een student naar een andere universiteit sturen.
Kan de studenten-inspraak het universitaire bestel ten goede komen? Dat moet kunnen natuurlijk. Bij een juiste samenstelling. Maar nu is er geen afspiegeling van het totaal. Een ander feit is, dat het bestuur niet afzetbaar is. De benoeming is door de Kroon en men blijft 1 of 2 jaar zitten. Het zal moeilijk zijn iets tegen de maatregelen van den Haag in te brengen en je vraagt je dan ook af wat de invloed van zo'n raad zal zijn.
Vindt u dat studenten zeggingschap moeten hebben of mede-zeggingschap? Zeggingschap. (Het komt er kort en gedecideerd uit).
Het zou dus theoretisch mogelijk zijn, dat er een meerderheid van studenten in de raad zal zitten? Ja, maar dat hoeft niet. Het is best mogelijk dat ook bij een open stemming de zaak anders uitvalt. Het hangt er maar van af aan wie je je vertrouwen geeft. Wie de beste capaciteiten heeft moet gekozen worden.
Het blijft voor ons op dit moment in het midden hoe dat dan bepaald wordt.
De U.R. als zodanig vind ik wel belangrijk, zegt Bernt. Zo moet b.v. het experimentele werk van de faculteitsraden worden goedgekeurd alvorens naar Den Haag te gaan en wanneer we nu onze inbreng hebben, kunnen we wat bereiken, dacht ik. De studenten kunnen in de raad hun ideeën goed duidelijk maken. Er komt bovendien pers en de belangrijke mensen zitten er in. Echt belangrijke zaken als het Mc. Kinsey rapport kunnen op die manier beter benaderd worden. De huidige curatoren zijn tegen centralisatie doodeenvoudig om hun autonomie te handhaven. Daarom zijn er ook van hun kant bedenkingen.
De studenten zullen extra tijd moeten geven als zij in de raad zitten. Nou, met die tijd is het al een hele rare zaak. De docenten doen het werk in betaalde —, de student in zijn vrije tijd.
Dus ook voor de studenten in de raad een geldelijke beloning? Niet alleen voor hen, maar alle studenten moeten een studieloon hebben.
Er wordt al zo veel belasting betaald. Nou ja, onder bepaalde voorwaarden dan in ieder geval: a. terugbetaling van een deel van het studentenloon; dat zal makkelijk gaan gezien de functie die ze in de maatschappij gaan bekleden en b. ze moeten aan bepaalde maatstaven voldoen. Het moet onmogelijk zijn, dat bepaalde studenten heel hard moeten werken om hun beurs te behouden, terwijl iemand, die van 't geld van zijn ouders studeert het kalm aan kan doen.
Hoe ziet u bij een vrije verkiezing de gang van zaken?
Er zullen studenten-partijen komen.
Hoe gaat het worden op 25 en 26 mei?
De meerderheid gaat niet meedoen mijns inziens. Ook onder de docenten is de animo gering. Tijdgebrek speelt hier een belangrijke rol. Je vindt geen outstanding docent bereid zich kandidaat te stellen. Vooral bij letteren is de zaak erg moeilijk.
Uw persoonlijke mening, zoals u die in Troof van 19 maart j.l. gaf is om wèl in de raad zitting te nemen. Ja, persoonlijk vind ik dat we het moeten doen. Maar als lid van de USF houd ik me aan het meederheidsbesluit om te boycotten. We zullen bij de stembureaus gaan posten.
U bent wel wezen stemmen voor de volksvertegenwoordigers in het verre den Haag? Ja — met een lach — dát wel.
Als u niet in de raad gaat mist u de kans om met uw 'medespelers nieuwe stijl' ervaringen op te doen. Nu, dan zien we volgend jaar wel hoe de zaak gewerkt heeft.
U bedoelt, dat u degenen die wel in de raad gaan de spits laat afbijten. Dat kunnen studenten zijn, die wellicht net niet uw belangen vertegenwoordigen. Is dat nu wel verstandig?
Deze slotvraag blijft hangen.

Kunstakademie Artibus.
John. W. M. Prins.
Vertegenwoordiger basis-jaar.



— Tevreden met uw raad?
John Prins: Wat ons betreft ja. Erg tevreden zelfs met de nieuwe samenstelling. Iedereen is aan zijn trekken gekomen vind ik.
— De docenten ook?
Ja zeker. Er is een uitstekende communicatie. We staan nu samen aan een nieuw begin.
— Denkt u mee te kunnen spreken over alle problemen, ten aanzien van de beleidsvoering bijvoorbeeld. Dat is het belangrijkste. Iets anders wordt het als het gaat over financiën en zo. Maar dat beschouw ik net als de 2e kamer ten opzichte van de regering. Laat ze met een voorstel komen, dan kunnen wij ons oriënteren en ons laten voorlichten op die punten. In de 2e kamer weet toch ook niet iedereen alles over alles. John vindt, dat de belangen van de docenten en de studenten niet zo ver van elkaar liggen.
— Is het de moeite waard geweest in de raad zitting te nemen. Begrijpelijk. Altijd beginnen, altijd de geboden kans grijpen.

Kunstakademie Artibus.
Leopold van Italië.
Binnenhuis architectuur,
4e jaars reklame.

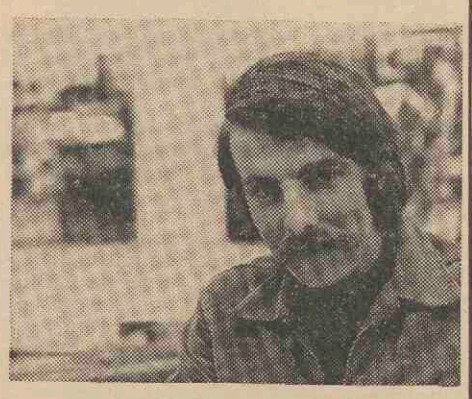

Kijk, bij ons ligt de zaak zo, dat we op het ogenblik een akademie met de meeste mogelijkheden van Nederland hebben. In tegenstelling tot vorig jaar toen we de grootste troep in Nederland hadden. We hebben niet alles bereikt wat we beoogden maar alles moet toch ook nog groeien. Wel zou het fijn zijn als de oudere-jaars studenten ook de docenten konden kiezen. Een oudere-jaars moet toch ook kunnen dénken. We zullen bij de eerstvolgende afdelingsraden van Artibus — mode, reklame enz. — waarschijnlijk wel geheel vrij kiezen. Dat zou ook aan de universiteit moeten kunnen. Je weet toch als oudere-jaars wel wat je aan iemand hebt. Natuurlijk ligt bij ons — de kleinere gemeenschap — de communicatie iets eenvoudiger dan aan de RU met zijn groot aantal studenten.
— Kost het werk in de akademie-raad extra tijd. Ja, maar dat hebben we er graag voor over. En het is zo dat de meeste vergaderingen 's avonds gehouden worden, ook al in verband met de avondlessen.

Kunstakademie Artibus.
F. Koot.
Waarnemend direkteur.

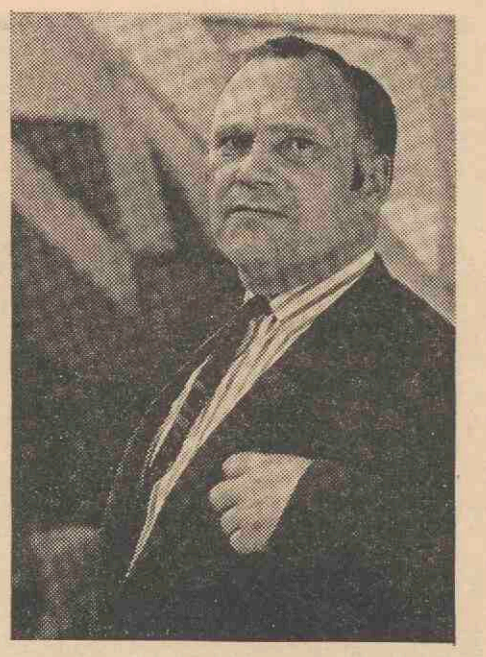

De heer F. Koot, wnd. direkteur Artibus: Tja, mijn mening over de EUR wil ik u op dit moment niet geven. Ik kan alleen maar zeggen hoe de akademieraad van Artibus nu is samengesteld en hoe deze werkt. Na alle beroering en na de interventie van de commissie van goede diensten van het ministerie van onderwijs is de raad als volgt geformeerd: 9 docenten, 9 studenten, 1 lid niet-docenten en 1 lid direktie. Het bestuur kan geen besluiten meer nemen. Dat doet nu de nieuwe akademieraad. Het bestuur kan alleen de besluiten van de raad endosseren, hetgeen in feite betekent, dat de bestuursleden alleen stro-figuren zijn.
Bij konflikten fungeert een arbitrage commissie waaraan een lid van de Provinciale Staten wordt toegevoegd. Aftreden van het bestuur in dergelijke konfliktsituaties behoort tot de waarschijnlijkheden. Of de studenten tevreden zijn?
Ja, die zijn wel happy met de situatie. Maar de docenten minder. Mutaties bij de docenten zullen wellicht het gevolg zijn. We zijn nu zelfs 'hoger' beroepsonderwijs geworden. Dat zullen we toch eens moeten gaan bewijzen. Ons budget is twee miljoen per jaar. Daarvoor kan niet alleen maar gepraat worden. We moeten eindelijk eens aan de slag en de studenten in de raad zullen daar nu ook hun schouders onder moeten zetten. Hun verantwoordelijkheid brengt mee, dat ze nu hun plaats moeten waar maken.

J. H. Eshuis.
Oud-vice-voorzitter NCB,
de Ned. Chr. Bond van Werknemers
in de hout- en bouwnijverheid.



Of er ergens een aanknopingspunt is met een ondernemingsraad in het bedrijfsleven, vraagt u. Nu ja, voor een vergelijk met een ondernemingsraad bent u net bij de uitzonderlijke positie beland, want de enige dispensatie voor een wettelijk verplichte ondernemingsraad is destijds juist voor de bouwnijverheid gegeven. Maar doordat ik al zo lang meeloop in het grote vakbondswezen kan ik er toch wel iets zinnigs over zeggen, denk ik. Zoals u weet bestaat een ondernemingsraad uit het hoofd van de onderneming, — die voorzitter van de raad is — en verder vertegenwoordigers van het uitvoerend en het leidinggevend personeel en de zgn. arbeiders. Ieder kiest in zijn eigen afdeling. Het gaat bij een dergelijk samengestelde raad meer om de MEDE-zeggingschap dan om de ZEGGING-schap. Let wel, dat is een kardinaal punt, dat m.i. ook voor een universiteitsraad moet spelen. De o.r. wordt geraadpleegd en geeft advies. De directie geeft inzage van zaken. Alle geledingen denken en doen dus mee en daarvoor moet men voor alles de bereidheid opbrengen om naar elkaar te LUISTEREN. LUISTEREN is de grote voorwaarde. Jonge mensen missen nu eenmaal de rijpheid die men alleen in de loop der jaren opdoet. Dat is nu eenmaal een NATUURLIJK PROCES. Je leert de stoten opvangen, je frustraties overwinnen. 'n Levenskunst, die de basis is voor je besluitvorming. Jonge mensen zijn meestal wel verrukkelijk spontaan maar weinig overwogen.
De grootte van een raad, hoe is die in doorsnee?
Nou, zo'n 15 man. Het aantal varieert met de grootte van de onderneming. Bij de grotere bedrijven kan het uitlopen tot een 30-40 man.
Vindt u dat een log lichaam?
Ach, in het geval het zo groot wordt dat je het moeilijk kunt overzien wordt het gewoon een kwestie van commissie systeem.
Hoe staat het met de leiding in de raad?
Volgens mij blijft het grote gewicht bij de leiding liggen, omdat ze daarin nu eenmaal de ervaring hebben. Maar de raad moet wel de wensen inbrengen. De leiding moet met redelijke argumenten deze wensen ondersteunen of met tegenargumenten de tegenstanders overtuigen. Anders houdt alles op. Kreten slaken alleen, dat kan een kind ook. Het is m.i. een teken van onvolwassenheid.
Nogmaals: begin met te luisteren. Luisteren naar elkaar is altijd beter dan tegen elkaar aanschreeuwen. Er moet aan alle zijden bereidheid zijn om belangrijke zaken te bepraten. Het zou ondemocratisch zijn om alleen uit gezagsoverschatting te zeggen: 'Snotjongens, waar bemoeien jullie je mee', en ook psychologisch absurd en ten enen male onjuist. Daarom moet een U.R. mijns inziens ook vooral beginnen met het vertrouwen in elkaar op te brengen. Zet een streep onder wat er was. Dat geldt zowel voor het wetenschappelijk personeel als de studenten. Kijk, een leuk voorbeeld uit de praktijk. Toen we pas die ondernemingsraden hadden kwam ik dhr. Stork tegen. 'Wat weet een arbeier nu in 's hemelsnaam van een groot financieel beleid', vroeg hij me geïrriteerd. 'Nou mijnheer Stork', zei ik er pats bovenop, 'wat weet u eigenlijk van draaien af. Kunt u met allebei uw handen een uitgekiend stukje draaiwerk leveren?'
Dat was een progressieve toon in die dagen tegen de grote Stork. Maar na een reflex zei hij: 'Je hebt nog gelijk ook'. Kijk, dat is het samenspel. Het leren zien van elkaars mogelijkheden en elkaars moeilijkheden. Men moet zich in elkaars positie inleven.
Hoe worden de arbeiders geschoold voor een o.r., zodat ze mee kunnen denken, meedoen, meebeslissen? Nou, de Vakbeweging — álle vakcentrales — geeft speciale cursussen voor de o.r. Die cursussen zijn vrijwillig en worden in de vrije tijd gehouden. De studenten zullen zich ook moeten voorbereiden op het werkelijk mee 'doen'. Kijk, de 11 vertegenwoordigers moeten gedragen worden door de grote achterban. Daarbij is de verhouding in aantal minder interessant, als de doorstroming maar goed is. Die goed geleide doorstroming van beneden af moet gewaarborgd zijn, anders helpt de hele democratisering niets.
Komt een dergelijk opgedane ervaring het bedrijfsleven ten goede, denkt u?
Ongetwijfeld. De man — of de vrouw — heeft geleerd het grote geheel te zien. Sociologisch, psychologisch en bedrijfstechnisch is het alleen maar een pluspunt. Weet u, het hele leven is eigenlijk één groot patroon. Net een mooi borduurwerk. Aan de voorzijde zie je het spel van lijn en kleur, maar de achterzijde toont je de rafels, de flodders en het patroon is zoek. Begin vooral nooit om zo maar ergens in het wilde weg een partij draden door te snijden, want dan valt onherroepelijk het samenspel van lijn en kleur uit elkaar.

EEN GOEDE RAAD: STEM!!!

KIESREGLEMENT

§ 1 Algemene Bepalingen

Artikel 1.

In dit reglement wordt verstaan onder:
a. de minister: de minister van onderwijs en wetenschappen;

b. universiteit: de rijksuniversiteit te Utrecht;

c. universitaire gemeenschap: de universitaire gemeenschap bedoeld in artikel 3, eerste lid, van de Wet universitaire bestuurshervorming 1970;

d. raad: de ten eersten male te verkiezen universiteitsraad, bedoeld in artikel 48 van de Wet universitaire bestuurshervorming 1970;

e. faculteit en faculteiten: faculteiten of afdelingen en interfaculteiten of tussenafdelingen;

f. universitaire kiesraad: het beroepsorgaan dat onder deze benaming bij of krachtens de A. M. v. B., bedoeld in artikel 48 van de Wet universitaire bestuurshervorming 1970 is ingesteld.

Artikel 2.

Met inachtneming van het bepaalde in de artikelen 3 en 21, tweede lid, van de Wet universitaire bestuurshervorming 1970, worden de leden van de raad, bedoeld in evengenoemd artikellid, rechtstreeks door en uit de geledingen gekozen door middel van een faculteitsgewijze kandidaatstelling en verkiezing binnen elke geleding.

Artikel 5.

1. Er is dan een Centraal stembureau, samengesteld uit 3 tot 5 leden.

2. De leden worden door het college van curatoren van de universiteit benoemd en ontslagen. De benoeming geschiedt vóór 1 april 1971.

3. De voorzitter en plaatsvervangend voorzitter worden door het in het voorgaande lid bedoelde college van curatoren aangewezen.

4. De leden mogen geen deel uitmaken van een stembureau, als bedoeld in artikel 6.

5. Het Centraal stembureau is verantwoordelijk voor de voorbereiding van de verkiezing bedoeld, in artikel 2. Het bureau heeft onverminderd het bepaalde in de artikelen 13, 26, 42, virede lid, en 59, speciaal tot taak:
a. te beslissen over de geldigheid van het kiezersregister, bedoeld in artikel 7;
b. te beslissen over de geldigheid van de kandidaatstelling, bedoeld in artikel 23;
c. alle voorzieningen te treffen om een ordelijk verloop van de verkiezingen te verzekeren;
d. in geval van ongeldigverklaring van de stemming door een stembureau, een nieuwe stemming uit te schrijven;
e. de verkiezingsuitslag vast te stellen;
f. de modellen vast te stellen van de verschillende, bij de verkiezing te gebruiken formulieren, zoals het formulier voor de kandidaatstelling, van het stembiljet, alsmede van de processen-verbaal in dit reglement genoemd.

6. Het Centraal stembureau wint desgewenst het advies in van de Universitaire Kiesraad.

7. Het Centraal stembureau beslist bij meerderheid van stemmen. Indien de stemmen staken, beslist de stem van de voorzitter.

8. Aan de leden van het Centraal stembureau kan, volgens door de minister te stellen regelen, een vacatiegeld worden toegekend.

Artikel 6.

1. Het Centraal stembureau stelt het aantal stembureaus vast. Het draagt er zorg voor dat wel stembureau van een voldoend aantal stembussen wordt voorzien.

2. Het Centraal stembureau benoemt voor elk stembureau drie leden, en wijst een dezer leden als voorzitter aan. Tevens worden door het Centraal stembureau een voldoende aantal plaatsvervangers aangewezen.

§ 4. Kiesstelsel en wijze van stemming.

Artikel 28.

De verkiezing van de leden van de Eerste Universiteitsraad geschiedt volgens het stelsel van de enkele overdraagbare stem.

Artikel 29.

De stemming geschiedt in elk kiesdistrict uitsluitend over de kandidaten, wier namen voorkomen op de voor dat kiesdistrict, ingevolge artikel 27 vastgestelde, kandidatenlijst.

Artikel 30.

Tenminste drie dagen vóór de eerste dag der stemming ontvangt elke kiezer, die bevoegd Centraal stembureau een kaart, waarbij hij is aan de stemming deel te nemen van het voor de stemming wordt opgeroepen.
Op deze kaart worden vermeld:

a. dat de stemming plaats vondt voor verkiezing van een aantal leden der faculteitsgeleding in de Eerste Universiteitsraad;
b. de naam en voornamen of voorletters van de kiezer;
c. het kiesdistrict en het nummer waaronder de kiezer in het desbetreffende kiezersregister voorkomt;
d. het adres van de stembureaus waar gestemd kan worden;
e. de dagen en de uren waarop de stemming plaats vondt;
f. dat een lijst, vermeldende de namen der kandidaten in alfabetische volgorde, op de dagen der stemming bij de ingang van de stemlokalen zal worden opgehangen.

Artikel 31.

Op het bij de verkiezing te gebruiken stembiljet worden alle kandidaten, over wie moet worden gestemd, in alfabetische volgorde vermeld. De verdere inrichting van het stemblijet wordt, ingevolge artikel 5, vijfde lid, sub f, door het Centraal stembureau vastgesteld.

Artikel 32.

1. Tot de stemming wordt slechts toegelaten degene, die bevoegd is aan de verkiezing deel te nemen, mits hij in het bezit is van de hem ingevolge artikel 30 toegezonden oproepingskaart.

2. De kiezer wordt op zijn aanvraag, uiterlijk één dag voor de stemming en slechts éénmaal, door of vanwege het Centraal stembureau een nieuwe oproepingskaart uitgereikt, mits hij zich voldoende identificeert. De nieuwe kaart voorzien van de aanduiding: 'duplicaat'.
3. In het in het tweede lid bedoelde geval kan slechts de nieuwe kaart bij de stemming worden overgelegd. Van de uitreiking van nieuwe oproepingskaarten wordt in het kiezersregister aantekening gehouden.
4. De voorzitter van het stembureau kan, alvorens iemand tot de stemming toe te laten, verlangen dat betrokkene zich ten genoege van het stembureau identificeert.

Artikel 33.

1. De kiezer overhandigt aan de voorzitter van het stembureau de oproepingskaart. De voorzitter noemt het nummer en de naam waaronder de kiezer volgens de oproepingskaart in het kiezersregister van het kiesdistrict voorkomt.

2. Een ander lid van het stembureau controleert of deze gegevens overeenstemmen met het kiezersregister. Indien dit het geval is, dan stelt dit lid in het kiezersregister naast de naam van de kiezer zijn paraaf.
3. Vervolgens overhandigt de voorzitter aan de kiezer een stembiljet.

Artikel 34.

1. De kiezer begeeft zich na ontvangst van het stembiljet meteen naar het stemhokje en stemt aldaar door de volgnummers, waaronder de kandidaten op het stembiljet vermeld staan, te plaatsen in de genummerde stemvakken van de horizontale kolom, en wel in stemvak 1, het volgnummer van de kandidaat van de eerste voorkeur, in stemvak 2, dat der tweede voorkeur, en zo vervolgens en opeenvolgend, zover hij de volgorde van voorkeur wenst voort te zetten.

2. Het aantal voorkeuren, dat kan worden aangegeven, bedraagt ten hoogste tien.

Artikel 35.

Onmiddellijk, nadat de kiezer het stemhok heeft verlaten, overhandigt hij het dichtgevouwen stembiljet aan het daarvoor aangewezen lid van het stembureau. Dit lid stempelt het dichtgevouwen stembiljet met het stempel der Universiteit en deponeert daarna het stembiljet in de stembus van het desbetreffende kiesdistrict.

Artikel 36.

Indien een kiezer zich bij de invulling van zijn stembiljet vergist, geeft hij dit aan de voorzitter van het stembureau terug.
Deze verstrekt hem op zijn verzoek nog slechts éénmaal een nieuw stembiljet.

Artikel 37.

Zodra de voor de stemming bepaalde tijd verstreken is, wordt dit door de voorzitter van het stembureau aangekondigd en worden alleen de op dat ogenblik in het stemlokaal aanwezige kiezers nog tot de stemming toegelaten. Onmiddellijk nadat de stemming is afgelopen, wordt de sleuf van de stembus gesloten en verzegeld met het zegel der universiteit.

Artikel 38.

De voorzitter van het stembureau is belast met de handhaving van de orde in het stemlokaal.

Artikel 39.

1. De in een kiesdistrict gestelde kandidaten worden door het Centraal Stembureau gekozen verklaard, indien aan de volgende twee voorwaarden is voldaan:
a. het aantal gestelde kandidaten het aantal te vervullen plaatsen niet te boven gaat;
b. betrokkenen kandidaat gesteld zijn door tenminste 35 pct. van het aantal kiezers van het kiesdistrict.
2. Voor de bepaling of van de kiesgerechtigden van een geleding 35 pct. een stem heeft uitgebracht, wordt het aantal kiezers dat een kandidaat heeft gesteund geacht een geldige stem te hebben uitgebracht.
3. Indien in een kiesdistrict, hetzij omdat geen kandidaten zijn gesteld, hetzij omdat alle kandidatenlijsten ongeldig zijn verklaard en deze beslissing onaantastbaar is geworden, kandidaten ontbreken, wordt in dat kiesdistrict geen verkiezing gehouden.
De voor dat kiesdistrict in de Raad gereserveerde zetel(s) blijft (blijven) alsdan onbezet.
4. Voor de berekening van het opkomstpercentage der kiezers, als bedoeld in art. 3 lid 4 van de wet universitaire bestuurshervorming 1970, worden de kiezers van het betreffende kiesdistrict buiten beschouwing gelaten.

Artikel 40.

1. Met inachtneming van het bepaalde in artikel 3, vierde lid van de wet universitaire bestuurshervorming 1970, worden in geval van een evenredige vermindering van het aantal aan een geleding toe te wijzen zetels, bij de berekening van dit aantal, breuken van ½ of meer naar boven, die van minder dan ½ naar beneden afgerond.
2. De vermindering, bedoeld in het voorgaande lid, dient gebracht te worden ten laste van de desbetreffende geleding van de faculteit of van de faculteiten, waarin het laagste percentage, onderscheidenlijk de laagste percentages stemmen is, respectievelijk zijn uitgebracht.

Artikel 41.

De stemming zal plaats vinden op 24, 25 en 26 mei 1971. De tijdstippen waarop, en de plaatsen waar gestemd kan worden, worden door het Centraal stembureau tijdig bekend gemaakt.

Artikel 42.

1. De stemming bij een stembureau wordt door het stembureau ongeldig verklaard, indien zich onregelmatigheden bij de stemming hebben voorgedaan, waardoor moet worden aangenomen, dat zij van invloed kunnen zijn op de vaststelling van de uitslag der verkiezing.
2. Bij het Centraal stembureau kan binnen twee werkdagen tegen de belissing van het stembureau, bedoeld in het eerste lid van dit artikel, door elke kiezer van het desbetreffende kiesdistrict beroep worden ingesteld.
3. Indien geen beroep is ingesteld, dan wel het beroep door het Centraal Stembureau ongegrond is verklaard, schrijft het een nieuwe verkiezing in het (de) desbetreffende district(en) uit.
4. Tegen de beslissing van het Centraal stembureau, bedoeld in het tweede lid van dit artikel, staat binnen een week hoger beroep open op de Universitaire Kiesraad. In geval van ingesteld hoger beroep wacht het Centraal stembureau de beslissing van de Universitaire kiesraad af alvorens een nieuwe verkiezing uit te schrijven.
5. De beslissing van de Universitaire kiesraad wordt door het Centraal stembureau op het Bureau van de Universiteit ter inzage gelegd. Het Centraal stembureau zorgt voor de uitvoering van de beslissing van de Universitaire Kiesraad.

Artikel 43.

1. Bevindt het stembureau dat wanorde in het stemlokaal of in de toegangen daartoe de behoorlijke voortgang der stemming onmogelijk maakt, dat wordt dit door de voorzitter in het openbaar verklaard. De stemming wordt daarop terstond geschorst en tot de eerstvolgende werkdag verdaagd.
2. De sleuf van de stembus wordt onmiddellijk in tegenwoordigheid van de in het stemlokaal aanwezige kiezers gesloten, waarna de stembus wordt verzegeld.
3. Aan de deur van het stemlokaal wordt een kennisgeving bevestigd dat de stemming is geschorst tot de eerstvolgende werkdag en dat de stemming zal worden hervat van . . . uur tot . . . uur.
4. Van de schorsing der zitting wordt een proces-verbaal opgemaakt dat, na ondertekening door de leden van het stembureau, met de stembus, de sleutel van de stembus, de niet gebruikte stembiljetten alsmede het kiezersregister, alle in afzonderlijk te verzegelen pakken gesloten, aan het Centraal stembureau ter bewaring wordt overgegeven.

Artikel 44.

Na afloop van de stemming op de eerste verkiezingsdag worden de stembussen van de stembureaux terstond gesloten, verzegeld en in bewaring gegeven aan het Centraal stembureau.
Het Centraal stembureau stelt de bussen de volgende dag wederom ter beschikking van de respectievelijke stembureaus.

Artikel 45.

1. Op de laatste dag van de verkiezing, worden terstond na afloop van de stemming, in een openbare zitting van het stembureau ter plaatse waar de stemming heeft plaats gehad, de stembussen geopend.
2. Het stembureau telt het aantal in de stembussen gevonden stembiljetten en vergelijkt dit aantal met het aantal kiezers, dat is opgekomen, blijkens het aantal parafen, dat overeenkomstig artikel 33, tweede lid, in het kiezersregister is gesteld.
3. De stembuljetten worden na de telling in pakken gesloten en verzegeld.
4. Van de verrichte handelingen en de resultaten daarvan wordt aanstonds proces-verbaal opgemaakt, dat door alle leden van het stembureau wordt ondertekend.
5. Het proces-verbaal wordt met de verzegelde pakken, bedoeld in het derde lid van dit artikel, door de voorzitter of een door hem aan te wijzen ander lid van het stembureau, naar het Centraal stembureau overgebracht.
6. De leden van het stembureau kunnen zich bij de in dit artikel omschreven werkzaamheden doen bijstaan door plaatsvervangende leden en ambtenaren der Universiteit.

§ 5. Vaststelling van de uitslag der verkiezing door het Centraal stembureau.

Artikel 46.

1. Na ontvangst van de verzegelde pakken stembiljetten en het proces-verbaal, bedoeld in artikel 45, vijfde lid, gaat het Centraal stembureau uiterlijk de volgende werkdag in een openbare zitting, over tot vaststelling van de uitslag der verkiezing.
2. De leden van het Centraal stembureau kunnen zich bij de in deze paragraaf omschreven werkzaamheden doen bijstaan door leden van een stembureau en door ambtenaren der Universiteit

Artikel 47.

1. Zijn door een kiezer op het stembiljet nog bijvoegingen geplaatst, zoals namen van niet-kandidaten, strepen, en dergelijke, dan wordt het stembiljet geacht deze toevoegingen niet te bevatten.
2. Indien op een stembiljet eenzelfde kandidaat met meer dan één voorkeur is aangegeven, dan wordt daarvan slechts de hoogste voorkeur in aanmerking genomen.
3. Indien op een stembiljet een voorkeur zodanig is aangegeven, dat twijfel bestaat ten aanzien van de daarmee bedoelde kandidaat, dan wordt deze voorkeur, evenals de eventueel daarop volgende voorkeuren, geacht ongeldig te zijn.
4. Een stembiljet is ongeldig, indien, eventueel met toepassing van het gestelde in de voorgaande leden van dit artikel, geen enkele voorkeur voor enige kandidaat is aangegeven.
5. In alle andere gevallen, waarin door de kiezer is gehandeld in strijd met de bepalingen van dit reglement, beslist het Centraal stembureau — met inachtneming der beginselen van het stelsel der enkele overdraagbare stem — over de geldigheid van het stembiljet.

Artikel 48.

Ter vervulling van de plaats(en) in de Raad is (zijn) gekozen de kandidaat (kandidaten), daartoe aangewezen overeenkomstig het bepaalde in de volgende artikelen.

Artikel 49.

1. Ieder stembiljet heeft voor de kandidaat die daarop als eerste voorkeur is aangewezen, een stemmenwaarde van 100.
2. In de hierna volgende artikelen wordt onder het aantal stemmen van een kandidaat verstaan, de som der stemmenwaarde van de aan die kandidaat toegewezen stembiljetten.

Artikel 50.

Het Centraal stembureau deelt de som der stemmenwaarden van alle geldige stembiljetten door één meer dan het aantal te vervullen plaatsen, en verhoogt de uitkomst tot het naasthogere gehele getal. Het aldus verkregen getal wordt kiesdeler genoemd.

Artikel 51.

De kandidaten, die een aantal eerste-voorkeurstemmen hebben verkregen, gelijk aan of groter dan de kiesdeler, zijn gekozen.

Artikel 52.

1. Zijn aldus nog niet alle plaatsen vervuld, dan wordt het stemmenoverschot (het overschot aan stemmenwaarde) van een kandidaat, die een aantal stemmen groter dan de kiesdeler heeft verkregen, overgedragen en wel op de volgende wijze:
a. Elk biljet, geldend voor de kandidaat, die een stemmenoverschot heeft gekregen, wordt toegekend aan de kandidaat, aangewezen door de eerstvolgende voorkeur van de kiezer, die zijn stem op dit biljet heeft uitgebracht.
b. De aldus toegekende stembiljetten hebben echter elk een verminderde stemmenwaarde, welke wordt berekend door het stemmenoverschot te delen door het gehele aantal stembiljetten van de kandidaat, wiens stemmenoverschot overgedragen wordt.
Het breukdeel van de aldus berekende nieuwe stemmenwaarde van deze stembiljetten kan worden verwaarloosd.
2. Wanneer bij enige stand van de uitslag der verkiezing geen overdracht van stemmenoverschotten van kandidaten, die de kiesdeler hebben behaald, mogelijk is, dan valt de kandidaat, die het geringste aantal stemmen heeft verkregen, af. Bij een gelijk aantal stemmen beslist het lot. Zijn stemmen worden overeenkomstig het voorgaande lid van dit artikel overgedragen.

Artikel 53.

Na overdracht van alle stemmen-overschotten der kandidaten, die een aantal stemmen groter dan de kiesdeler hebben verkregen of van de stemmen van een afgevallen kandidaat, zijn gekozen de kandidaten, die met de op hen overgedragen stemmen een aantal stemmen hebben verkregen, gelijk aan of groter dan de kiesdeler.

Artikel 54.

1. Heeft geen der kandidaten bij eerste-voorkeurstemmen de kiesdeler behaald, dan valt de kandidaat, die het geringste aantal stemmen heeft verkregen, af. Bij een gelijk aantal beslist het lot.
2. De stembiljetten van de afgevallen kandidaat worden, met onverminderde stemmenwaarde, op de kandidaten overgedragen, overeenkomstig de eerstvolgende voorkeur van de kiezer, die zijn stem op deze stembiljetten heeft uitgebracht.
3. De vaststelling van de uitslag der verkiezing geschiedt verder overeenkomstig de artikelen 52 en 53.

Artikel 55.

1. Bij de overdracht van stemmen worden de reeds gekozen kandidaten, evenals de afgevallen kandidaten, buiten beschouwing gelaten.

2. Stembiljetten, welke niet voor overdracht vatbaar zijn, (uitgeputte stembiljetten) worden terzijde gelegd.

Artikel 56

Zolang niet alle plaatsen vervuld zijn, vinden de artikelen 52 tot en met 55 zo vaak toepassing tot alle plaatsen vervuld zijn, of niet meer kandidaten over zijn, dan er nog plaatsen vervuld moeten worden, in welk laatste geval deze kandidaten gekozen zijn.

Artikel 57.

1. Het Centraal stembureau maakt onmiddellijk, nadat de uitslag der verkiezing is vastgesteld, daarvan proces-verbaal op, dat door alle leden wordt ondertekend. Een afschrift wordt terstond aan het College van Curatoren aangeboden.
2. De verkiezingsuitslag wordt zo spoedig mogelijk bekend gemaakt o.m. door plaatsing van een afschrift van het proces-verbaal, bedoeld in het eerste lid in het blad 'U'.

Artikel 58.

1. Aan iedere kandidaat die gekozen is, wordt door het Centraal stembureau bij aangetekende brief daarvan mededeling gedaan. Deze schriftelijke kennisgeving strekt de gekozene tot geloofsbrief.
2. Afschrift van de in het eerste lid bedoelde mededeling, wordt zo spoedig mogelijk gezonden aan de voorzitter van de Universitaire Kiesraad.

Artikel 59.

Elke kiezer kan binnen een week na de bekendmaking van een verkiezingsuitslag, binnen de geleding waartoe hij behoort, daartegen in beroep komen bij de Universitaire Kiesraad.
De Universitaire Kiesraad stelt het Centraal stembureau onmiddellijk in kennis, dat beroep is ingesteld.
Het tweede en derde lid van artikel 13 zijn op het beroep van overeenkomstige toepassing.
2. De beslissing op het beroep van de Universitaire Kiesraad wordt zo spoedig mogelijk na ontvangst door het Centraal stemінzage gelegd.
bureau op het Bureau der Universiteit ter
3. Het centraal stembureau zorgt voor de uitvoering van beslissing van de Universitaire Kiesraad en schrijft zonodig een nieuwe stemming uit.

Artikel 60.

Zo spoedig mogelijk, nadat de uitslag der verkiezingen voor alle kiesdistricten onaantastbaar is geworden, gaat het Centraal stembureau ertoe over de verkiezingsresultaten verder uit de werken, en stelt het de volgorde vast, waarin de niet-gekozen kandidaten in elk kiesdistrict, bij het ontstaan van vacatures in de Eerste Universiteitsraad, in aanmerking komen om door het Centraal stembureau in de opengevallen plaats gekozen te worden verklaard.

Artikel 61.

Aangelegenheden, waarin dit kiesreglement niet voorziet, worden zoveel mogelijk overeenkomstig de voorschriften der Kieswet, Stb. 1951, nr. 290, geregeld.

Overgangsbepaling

Artikel 62.

Zolang de Universitaire Kiesraad nog niet kan funktioneren, zijn Curatoren der Rijksuniversiteit te Utrecht bevoegd tot instelling van een Commissie ad hoc, die de bevoegdheden, welke de Universitaire Kiesraad, ingevolge dit Kiesreglement toekomen, zal uitoefenen.

EERSTE UNIVERSITEITSRAAD

25
26 MEI



Laat geen stoel onbezet!

EEN GOEDE RAAD: STEM!!!

Faculteiten

Godgeleerdheid

Theologie
Tentamen Judaïca: zaterdag 29 mei in het Universiteitsgebouw Domplein. Zaal 13. Aanvang 10.30 u. Men kan zich opgeven op het faculteits bureau of per briefkaart bij prof. Doeve, Albert Neuhuysstraat 30, Utrecht.

Rechten

Staatsrecht B 1
op 10 juni 1971 zal schriftelijk tentamen staatsrecht worden afgenomen, van 10.00-12.00 uur in Tivoli. Studieboekje meebrengen.
Men kan zich opgeven bij het secretariaat van het Instituut voor staats- en administratiefrecht, Maliesingel 41, Utrecht, tel. 23641, vóór 1 juni.

Arbeidsrecht
In een diskussie met de deelnemers aan de kolleges/werkgroepen arbeidsrecht in het studiejaar 1970-1971 is het voorstel tot stand gekomen om op 26 mei a.s. 's morgens om 10.00 uur op het Molengraaff Instituut een gesprek te voeren over het programma van het vak arbeidsrecht in het studiejaar 1971-1972.
Zij die overwegen in dat studiejaar het arbeidsrecht te bestuderen worden bij dat gesprek uitgenodigd. Met name zullen in dat gesprek aan de orde komen de inhoud en de vorm van het keuzevak arbeidsrecht.

JSVU
Het JSVU stelt het enorm op prijs om in kontakt te komen met studenten, die interesse hebben in een bestuursfunktie voor het komende jaar.
Uitgebreide informatie over het hoe, wat en waarom wordt met alle liefde verstrekt op de JSVU-kamer Jacobsstraat 14 (3e verdieping) tel. 331211 toestel 82 of op Krijtstraat 5 door Hans Hentenaar, tel. 718784.

Buitenlandse beurs
De regering van de Verenigde Arabische Republiek stelt drie studiebeurzen beschikbaar voor Nederlanders, die hun studie gedurende het academisch jaar 71/72 wensen voort te zetten in de Verenigde Arabische Republiek.
Nadere informatie op het fakulteitsbureau.

Tentamen internationaal privaatrecht
Op vrijdag 4 juni a.s. om 14.00 uur zal in het Academiegebouw (zaal 9 en 11) gelegenheid worden gegeven tot het afleggen van het schriftelijk tentamen internationaal privaatrecht. Opgave vóór 2 juni a.s. bij de administratie van het Molengraaff Instituut, Nieuwe Gracht 60, Utrecht. tel.: 19146.
Tijdens het tentamen moet men zijn/haar collegekaart of ander deugdelijk legitimatiebewijs kunnen tonen.

Verkiezingen fakulteitsraad
Verkozen kandidaten: 1. C. J. J. S. Majoor (stud.); 2. N. E. Algra (wet. pers.); 3. R. Crince Le Roy (wet. pers.); 4. Mej. M. A. de Graaff (stud.); 5. J. B. J. M. ten Berge (stud.); 6. Mej. B. M. Kortenhorst (stud.); 7. Mevr. G. E. Vos-Wttewaall (wet. pers.); 8. J. P. Prevoo (wet. pers.); 9. A. W. Hellema (wet. pers.); 10 Mevr. W. J. Vreekamp-Douwes (niet-wet. pers.); 11. T. Kamper (stud.); 12. P. J. G. Kapteyn (wet. pers.); 13. A. H. A. M. van Tuijl (stud.); 14. A. L. M. Soons (wet. pers.); 15. C. Kelk (wet. pers.) 16. P. Verloren van Themaat (wet. pers.); 17. T. H. L. J. Huygen (wet. pers.); 18. H. F. Doeleman (stud.); 19. P. A. van Ardenne (stud.); 20. J. J. H. Jacobs (wet. pers.); 21. S. W. de Jong (stud.); 22. Mej. A. E. Olthuis (wet. pers.); 23. F. J. A. v. d. Velden (wet. pers.); 24. Mej. J. V. G. Dortu (niet-wet. pers.).
Reserves per geleding: Wetenschappelijk personeel: W. Bogaard; A. G. G. de Groot; Mej. E. C. A. M. Boot; A. Q. C. Tak; J. A. O. Eskes; W. P. Heere.
Niet-wetenschappelijk personeel: Mej. M. P. M. Guljé. Studenten: R. A. K. Huybregts; D. van Setten; R. J. van der Tang.

Wisk. en Natuurwetenschappen

■ Wiskunde, sterrenkunde en natuurkunde

Verwijzing van tentamen mathematische biologie
onder wiskunde, sterrekunde en natuurkunde

■ Scheikunde

Professor dr. J. Th. G Overbeek is verhinderd op maandag 24 mei 1971 spreekuur te houden.

■ Biologie

Tentamen mathematische biologie
Het tentamen mathematische biologie zal plaatsvinden op woensdag 26 mei a.s. om 09.15 uur in het Filosofisch Instituut, Transitorium II.
De deelnemers mogen alle aanwezige of meegenomen litteratuur raadplegen en kunnen, als zij dat willen, de gehele dag aan het tentamen werken

■ Farmacie

Practicum plantensystematiek voor 2e jaars farmaceuten
Gedurende de periode 24-28 mei a.s. zal in het Provisorium, Heidelberglaan, het practicum plantensystematiek voor 2e jaars farmaceuten gegeven worden. Het practicum begint 24 mei om 10.00 uur in het Provisorium. U wordt verzocht de volgende practicumbenodigdheden bij u te hebben: potlood, tekenpapier, microscoop, loupe (7x), prepareernaalden, Flora van Nederland (Heukels-van Ooststroom).
Aansluitend op het practicum zal van 2 tot 4 juni de flora-excursie naar Zuid-Limburg plaats vinden met als standplaats Epen. Nadere gegevens tijdens het practicum.

Tentamen plantensystematiek voor 1e jaars farmaceuten
Het schriftelijk tentamen plantensystematiek (Thallophyta) voor 1e jaars farmaceuten zal worden afgenomen op woensdagavond 9 juni a.s. om 19.00 uur in het Provisorium, Heidelberglaan. Dit is de enige keer dat u dit tentamen kunt afleggen in de cursus 1970-'71. Een herkansing is mogelijk in september a.s.

Tentamen plantensystematiek voor 2e jaars farmaceuten
Dit jaar zal gelegenheid worden gegeven het tentamen plantensystematiek (Cormophyta) af te leggen gedurende de periode: 15 juni tot 31 juli; 21 augustus tot 10 september. Het tentamen wordt mondeling afgenomen en dient ongeveer een week van te voren schriftelijk worden aangevraagd. Met voorkeur t.a.v. datum zal zoveel mogelijk rekening worden gehouden. U ontvangt na opgave schriftelijk bericht omtrent datum, plaats en tijdstip van het tentamen. Aanvraag richten aan: dr. T. W. J. Gadella, Provisorium, Heidelberglaan 3, Utrecht.

Letteren

Instituut voor geschiedenis
Per 1 september 1971 zoekt prof. dr. Th. van Tijn een nieuwe assistent. Betrokkene moet historisch kandidaat zijn en belangstelling hebben voor sociaal-economische geschiedenis.
bij prof. Van Tijn aanmelden.

Per 1 september 1971 heeft prof. dr. Z. R. Dittrich een nieuwe assistent nodig. Betrokkene dient kandidaats geschiedenis te hebben en actieve belangstelling voor oosteuropese geschiedenis. Gegadigden moeten zich vóór 10 juni schriftelijk bij prof. Dittrich aanmelden.

Per 1 september 1971 zoekt drs. J. G. Hegeman een nieuwe assistent ten behoeve van het onderwijs aan sociologiestudenten (pre-kandidaten).
Een belangrijk deel van zijn taak zal bestaan uit het begeleiden van een werk- of discussiegroep en/of van scripties.
Gegadigden dienen kandidaat in de geschiedenis te zijn. Voorkeur genieten zij die belangstelling hebben voor de 19de en 20ste eeuwse geschiedenis en voor bepaalde aspecten van de sociaal-economische geschiedenis. Een zekere vertrouwdheid met sociologische benaderingswijzen is gewenst. Inlichtingen en sollicitaties vóór 10 juni a.s. bij drs. Hegeman.

Instituut voor geschiedenis
Prof. dr. Th. van Tijn zal van 27 mei t.m. 25 juni met vakantie zijn.

Tolkien - 'Free for all'
Woensdag 2 mei, 20.00 uur, is er in het instituut voor algemene literatuurwetenschappen, Ramstraat 31-33, een Tolkien - 'Free for all', om samen te praten over The Lord of the Rings (In de Ban van de Ring); discussieleider: A. L. Sötemann. Alle lezers welkom.

Faculteitsvoordracht
Op maandag 24 mei a.s. om 16.00 uur zal dr. P. Pitha (Praag) een Faculteitsvoordracht houden met als onderwerp What algebraic linguistics really is.
Plaats: Instituut voor Engelse taal- en letterkunde, Maliebaan 95-97.
Alle belangstellenden zijn welkom.

Sociale wetenschappen

■ Sociaal-culturele wetenschappen

De beroepspraktijk van de socioloog
Dit is het onderwerp van een congres dat op 24, 25 en 26 mei a.s. gehouden zal worden in Transitorium II, De Uithof, Utrecht.
Een kongres, dat primair gericht is op sociologen, maar waar vanuit de aard van het onderwerp, ook wel anderen belangstelling kunnen hebben. Vandaar trouwens dit stukje proza. Voornaamste probleem van de voorbereidingsgroep was en is nog steeds: Wat te doen met, en wat gebeurt er met de maatschappijkritiese opstelling, die men in zijn opleiding kan kiezen, indien men in het een of ander beroep aan het werk tijgt. Wat te doen om te voorkomen een kegel te worden in het 'vrije spel der economische krachten'. Dit is een zinsnede uit de congresmap, die 12 mei zal uitkomen. De uitgenodigde sprekers zijn de volgende:
R. Beerling, H. Becker, J. van Doorn, F. Elders, P. Thoenes. In het forum, dat op 26 mei in de middag gepland is, hebben zitting:
Jonkergouw van de 'Horst', die de zitting met een lezing opent. P. Reckman van 'Sjaloom'. Mensen van de sociale commune te Tilburg. Een nog uiterst geheim persoon van de B.W.A. Mocht na bovenstaande een en ander nog niet duidelijk zijn, of zit men in dit verband met persoonlijke moeilijkheden, dan kan men binnen kantooruren bellen naar 030-531901, waar alsnog inlichtingen verschaft worden.

■ Pedagogische en andragogische wetenschappen

Onderzoekspraktikum 4e jaars studenten
Het eerstvolgende onderzoekspraktikum voor na-kandidaten in de sociale pedagogiek zal een aanvang nemen op vrijdag 1 oktober 1971. Het praktikum zal lopen tot en met december 1971 en neemt gedurende die tijd ongeveer 2½ dag per week in beslag, waarvan 2 maal een halve dag plenaire bijeenkomst, te weten de dinsdag- en de vrijdag ochtend van 9.00-12.30 uur.
Opgave voor dit praktikum vóór 15 juni a.s. bij de sekretaresse van de afdeling sociale pedagogiek, Keistraat 6 B, telefoon: (030) 332114, tst. 251/252. Voorwaarde voor deelname is, dat men vóór 1 oktober a.s. het kandidaats heeft behaald. De maximale grootte van de praktikumgroep is 15 deelnemers. Bij een grotere aanmelding zal de datum van het behaalde kandidaats beslissend zijn voor deelname. Komt men op deze wijze niet in aanmerking voor het praktikum van 1 oktober, dan kan het tweede praktikum, dat begint in februari 1972 gevolgd worden.
Bij opgave voor het praktikum moet tevens worden vermeld of men Hoksbergen heeft gevolgd. Is dit laatste niet het geval, dan zal voor de aanvang van het praktikum een voortentamen moeten worden afgelegd.
Direkt na 15 juni ontvangt men hierover bericht, tegelijk met de voor alle deelnemers bestemde algemene informatie aangaande het praktikum.

Tentamen statistiek II, deel 2 voor studenten, aangekomen in 1970.
Over het tweede gedeelte van statistiek II zal een tentamen gehouden worden op maandag 24 mei a.s. in de zalen 8 en 9 van het akademiegebouw (aanvang 13.00 uur).

herhaling tentamen Chase voor studenten, aangekomen in 1968.
Op donderdag 3 juni a.s. zal de mogelijkheid bestaan om het statistiektentamen over Chase af te legggen. Voor deelname dient men zich vóór maandag 31 mei a.s. op te geven bij Paul de Greef (I.P.A., Trans 14; tel. 332114). Het tentamen zal vanaf 13.00 uur worden gehouden in zaal 13 van het akademiegebouw.

herhaling totaaltentamen statistiek I voor studenten, aangekomen in 1969.
Op donderdag 3 juni a.s. zal de mogelijkheid bestaan om het totaaltentamen, de gehele stof van statistiek I betreffende, af te leggen. (Voor alle duidelijkheid zij erop gewezen dat deze mogelijkheid alléén bestaat voor tweedejaarsstudenten die statistiek I nog niet hebben gehaald.) Voor deelname dient men zich vóór maandag 31 mei a.s. op te geven bij Paul de Greef (I.P.A., Trans 14; tel. 332114). Het tentamen zal vanaf 13.00 uur worden gehouden in zaal 13 van het akademiegebouw.

Wijziging datum toets III, statistiek I
In verband met de forumbijeenkomst van sociale pedagogiek is de derde toets van het eerstejaarsprogramma statistiek verschoven naar woensdag 9 juni a.s.; de toets zal vanaf 13.00 uur gehouden worden in de Veemarkt.

Historische Pedagogiek
De papers, die door de werkgroepjes voor historische pedagogiek gemaakt zijn, zullen bediskussieerd worden in verschillende colloquia. We willen daarin proberen te komen tot een formele en inhoudelijke vergelijking van papers die op gelijksoortige onderwerpen betrekking hebben. Tijdens deze bijeenkomsten zullen ook de blauwe briefjes worden uitgereikt.

Hieronder volgt een overzicht van de data en tijden, waarop de verschillende groepen verwacht worden.
Woensdag 9 juni. 10-12 uur: groep Lichamelijke Opvoeding (Olympische Spelen), J. Brouwer en T. Buursema; groep Sport en Spel, J. C. Koedam; 16-18 uur: groep Orthopedagogiek, P. de Bruyne.
Donderdag 10 juni, 9-11 uur: groep Anti Autoritaire Opvoeding, J. v. Griensven; groep Kollektieve Opvoeding, Ruud Aalders; groep Kollektieve Opvoeding, Regine Aalders; 14-16 uur: groep Gezag, L. Jelsma; groep Gezag in de Viktoriaanse en de huidige tijd, N. Brekhof; 16-18 uur: groep Kinderarbeid, H. Essajas; groep Kinderarbeid, K. Hoekstra; groep Werkende Jongeren, F. Laan.
Woensdag 2 juni, 9-11 uur: groep Jeugdkriminaliteit, M. ten Cate; groep Jeugdkriminaliteit, dhr. Mezenberg; 12.30-14.30 uur: groep Rol van de Vader, Waldie Baarn; groep Rol van de Vader, Nel Leeuwis; 15-17 uur: groep Het gezin, A. Besaan; groep Gezinsopvoeding (Autoritair - Anti-autoritair), M. Achterhof; groep Pleeggezin, A. Gombert; groep Arbeidersmilieu, M. Bloem.
Donderdag 3 juni, 9-11 uur: groep Kompensatieprogramma's, L. Beckers; groep Onderwijs in West-Europa en Rusland, L. Altena; 14-16 uur: groep Aangepastheid/Onaangepastheid, R. Buurman; groep Aangepastheid/Onaangepastheid, A. Frielink; groep Volwassenheid als opvoedingsdoel, J. Dijkstra.

De beschikbare tijd is tamelijk kort. We verwachten dan ook dat iedereen tijdig aanwezig is.
De uiterste datum waarop papers ingeleverd kunnen worden, is vrijdag 28 mei. Alle papers die daarna ingeleverd worden, kunnen niet meer beoordeeld worden in dit studiejaar. Bij inlevering vóór 15 juni, kijken we de papers na in het volgend studiejaar, vóór januari. Als we pas in september de papers ontvangen, worden ze in de loop van het volgend jaar behandeld.

Centr. interfaculteit

Colleges pof. Kuypers
Wegens ziekte zal prof. Kuypers dit studiejaar geen colleges meer kunnen geven.

Verwijzing van **tentamen mathematische biologie**
onder Centrale Interfaculteit

Nagekomen

geslaagd

Doctoraal farmacie: J. M. J. Voncken, en mej. Tj. I. Tan Utrecht.
m.o.c. natuur- en scheikunde: A. C. Besemer, Schiedam; E. C. G. de Pender, Utrecht.
m.o. biologie: W. van Leeuwarden, en R. W. Tienstra, Utrecht; mevr. M. I. A. W. van 't Land, Renkum.
doctoraal rechtsgeleerdheid: H. Koning, Hengelo; E. Slob, Geldermalsen.
doctoraal rechtsgeleerdheid vrije studierichting: G. C. D. Hooft Graafland, Zeist; M. Beelaerts van Emmichoven, Amsterdam.
kandidaat Indo Iraanse letteren: J. A. Schoterman, Amersfoort (cum laude) Th. Damsteegt, Rotterdam (cum laude).
semi-arts: E. Luijten, Bennekom; T. Houtzager, Eindhoven.
arts: H. W. Bruinse, T. R. M. Q. Enneking, W. Henny, P. P. J. Touw, mej. L. A. Visser, A. G. A. de Vlaam, Utrecht.
dienrenarts: mej. J. H. Barmentloo, Kortenhoef; J. Braamskamp, Zeist; H. J. Buunk, Utrecht; R. Hajer, Ede; E. J. van der Molen, Burum Fr.; T. de Ruyter, Zeist; R. Venker, C. Willenborg, en H. Yadin, Utrecht.
kandidaat wis-, natuur- en sterrenkunde: A. M. M. van Woerkom, Tilburg; A. G. Kuiper, Eefde; J. G. M. Dohmen, Geleen.
doctoraal wiskunde: A. van Harten, Giessenburg (cum laude); R. M. Mattheij, Sittard; F. M. Steenbruggen, Deventer.
doctoraal natuurkunde: mej. A. J. van Doorn, Bilthoven; F. E. H. van Eijkern, Utrecht; H. Hoogendoorn, Velp; A. G. M. Driedonks, Utrecht (cum laude); P. C. J. Joosen, Bergen op Zoom.

kandidaat scheikunde: E. M. Bevers, Boxtel; R. A. Brandenburg, Utrecht; J. F. M. Buil, Maasbracht; F. R. van Buren. Velp (cum laude); J. G. Heilijgers, Utrecht; F. B. Henny, Baarn; J. Immerzeel, Kortenhoef; P. N. M. Koning, 's Hertogenbosch; A. J. B. van de Laar, Breda; E. J. Middelbeek, Apeldoorn; C. A. M. Oudshoorn, Waarder; C. M. van Rijbroek, en B. J. R. Scholtens, Utrecht (cum laude); L. J. M. Spaapen, Roosendaal; A. M. van Veen, Culemborg; T. van 't Verlaat, Hardinxveld; mej. Chr. E. P. Willems, Posterholt; N. R. Windgassen, Eindhoven.
doctoraal scheikunde: L. W. van Broekhoven, Bergen op Zoom; J. M. W. A. van Gend, J. Haverkamp, P. J. M. van Ierssel, en R. Jense, Utrecht; mevr. A. J. M. E. Leenaers-Smeets, Voorschoten.
kandidaat biologie: G. H. van Galen, Utrecht; J. M. J. M. Hertogh, Eindhoven; G. A. Juliana, Utrecht; mej. G. M. M. C. van Kaam, Naarden; mej. J. M. Luursema, Eindhoven; A. J van Noort, Eindhoven; R. Pos, Vleuten; mej. K. Puijk, Arnhem; W. van der Wilden, Harderwijk; W. M. M. Willemse, Utrecht.
doctoraal biologie: J. W. N. Akkerman, Loosdrecht; H. F. J. Dullens, Geleen; R. Pos, Vleuten; H. L. F. Saeijs, Kwintsheul.
kandidaat gelologie en geofysica: M. J. van Bergen, Driebergen; mej. C. A. Passchier, Zeist; J. Salemink, en mej. E. Thomas, Utrecht (cum laude); J. C. Varekamp, Eindhoven.
kandidaat farmacie: H. A. van Essen, Kootwijkerbroek; H. Th. J. M. Geusgens, Maastricht; J. H. Kooy, Odijk; mej. V. M. C. Tanasale, Utrecht.

Fullbright professor
In het volgende akademisch jaar zal dr. E. Brutten als Fulbright professor aan de universiteit van Utrecht verbonden zijn. Prof. Brutten is hoofd van de afdeling Spraakpathologie van de University of Southern Illinois, Carbondale (Illinois) U.S.A.
Van oktober 1971 tot april 1972 zal onder leiding van dr. Brutten en dr. Damsté voor een beperkt aantal deelnemers een seminarie worden gehouden over de leertheoretische achtergronden van spraakstoornissen. De bedoeling is wekelijks gedurende twee uren bij elkaar te komen, in totaal 16 keer. Een voorlopige opgave van te bespreken onderwerpen is gemaakt. Het algemene gedeelte daarvan is ook van belang voor iemand die niet bijzonder op de hoogte is van spraakstoornissen. De kosten voor deelname bedragen *f* 150,—. Voor studenten ingeschreven aan een universiteit is de deelname kosteloos. Opgave (nog niet bindend) gaarne met voorkeur voor tijdstip dat het best convenieert aan Mevrouw M. J. Kooy-Kool, Akademisch Ziekenhuis, afdeling Foniatrie, tel. 28234 Toest. 592.

Zoals reeds eerder aangekondigd op het tandheelkundig instituut, zal het eksamen farmakologie voor diegenen die daarvoor geen vrijstelling behaalden worden afgenomen op 5 juni a.s. om 9.00 uur. Voor de indeling van de kandidaten over de diverse zalen zie publikatiebord Tandheelkundig Instituut.
Aan de tweedejaars. Een deel van het tweedejaars diktaat Histologie van de kursus '69/'70 zal in de week van 24 mei op het Deuterium te krijgen zijn.

U.S.S. sport Zaalvoetbal
Maandag 10 mei j.l. vond in de sporthal 'De Veiling' de afsluiting van de interne zaalvoetbal-competitie plaats. De wedstrijd Unitas—F. D. '67 werd in een ware cupsfeer, compleet met tromgeroffel en klaroengeschal, gespeeld. De Flying Doctors waren hun zenuwen het eerst de baas en wisten tot verrassing van het hele supporters-legioen een 3—0-voorsprong te behalen. Alles wat Unitas was verbleekte, een beslissingswedstrijd doemde in de verte al op. Maar dankzij een uiterste krachtsinspanning gebeurde dat, wat niemand meer verwacht had. De F.D. '67 stortte ineen en de Unitas-Bavarianen wisten 2½ minuut voor het eindsignaal de stand op 3—3 te brengen en daarmee het ene puntje dat nodig was voor de titel te bemachtigen. Een spannender slot van deze in alle opzichten geslaagde competitie had niemand zich kunnen wensen.
Na afloop reikte de heer Welter, Hoofdsportleider, de prijzen uit en bedankte de voetbalfederatie voor de enthousiaste wijze, waarop deze actieve federatie dit evenement georganiseerd heeft. De aanvoerder van H.A.D.K. besloot de avond met een door ieder zeer gewaardeerde geste.

Einduitslag:
Winnaars-poule

1. Unitas	5—8
2. F.D. '67	5—6
3. F. C. Paal	5—5
4. Sphaerinda	5—5
5. Denta Boys	5—3
6. F.C. Psychologen	5—3

Runners Up poule

1. Bokken	5—8
2. S.S.R.	5—8
3. U.V.S.V.	5—6
4 Prol. Voorhoede	5—5
5 H.A.D.K.	5—3
6 Groep G.	5—0

Judo
Op vrijdag 28 mei a.s. zal de U.S.S. een internationaal Studenten Judo Tournooi organiseren in de sportzaal 'Den Hommel'.
Er zullen aan dit tournooi teams meedoen uit Belgi eën Duitsland alsmede het Nederlandse Studenten A en B team en het Nederlands Militair team.

Verkiezingen in de literaire faculteit 17-28 mei
H. H. STUDENTEN KIEST AKSIEGROEP ALFA

Menu: Eettafel s.s.r.
Maandag, 24 mei: Goulashsoep, Alpenschnitsel, spinazie, snijbonen, aardappelen, vla.
Dinsdag, 25 mei, lentesoep, sausijsjes, sperzieboenen, vla-fruit.
Woensdag 26 mei, tomatensoep, lamsragout, bolognisesaus, macaronie, gemengde groentesla, doperwten, yoghurt.
Donderdag, 27 mei, campignonsoep, kip, appelmoes, sla, aard. vla, fruit.
Vrijdag, 28 mei, kippesoep, rosbief, snijbonen, aard., vla.

Menu's Veritas van 24 tot en met 28 mei
Maandag: Kippesoep, goulash, rijst, doppertwten, hamburger, spinazie, aardappelen, sla.
Dinsdag: groentesoep, gehakt, bloemkool, aardappelen, schnitzel, sperciebonen, koolsla.
Woensdag: Goulashsoep, runderlap, rode kool, aardappelen, lever, puree, andijvie, appelmoes.
Donderdag: Apergesoep, speklap, capucijners, aardappelen, nassi goreng, gebakken eieren, kroepoek, atjar.
Vrijdag: Kerrysoep, vissticks, slavinken, patat frites, doperwten met wortelen, tutti frutti.
De nagerechten zijn iedere dag: vla, fruit, ijs en yoghurt.
De eettafel is geopend van maandag tot en met vrijdag van 17.30 uur tot 19.30 uur.

Fug activiteiten overkoepeling
letopletopletopletopletopletopletopletop
28 mei 1971: FUG-Slotfeest. Het zal plaatsvinden in de gebouwen van Veritas en het U.S.C. Er komen maar liefst drie bands: 'Super Sister', 'Flag' en de 'Jaffa Stork Steelband'. Verder 'Cabaret Peter de Jong', enkele geweldige films, saté-stands, popcorn stands, hot dog stands, een pinda bar, een ijsco man, en de vele bars waaruit het vocht weer rijkelijk zal vloeien. Het cabaret begint omstreeks 21.00 uur en het feest omstreeks 22.30 uur.
Neem je FUG-kaart mee, i.v.m. de toegangsprijzen.
Fantastischfantastischfantastischfantastisch.

Invoering Wet Universitaire Bestuurshervorming 1970
Bij Koninklijk besluit van 21 april jl. werd de datum van inwerkingtreding van de Wet Universitaire Bestuurshervorming 1970 (W.U.B.) voor de Universiteit van Utrecht bepaald op 1 mei 1971.
Zoals bekend (art. 47 W.U.B.) blijven de bij of krachtens de Wet op het Wetenschappelijk Onderwijs ingestelde bestuursorganen de hun toegekende bevoegdheden uitoefenen tot het tijdstip, waarop de op basis van de Wet universitaire bestuurshervorming in te stellen organen tot stand gekomen zijn.

Mededeling voor Slavisten
Op dinsdag 1 juni om 13.00 uur wordt in het Instituut voor Slavische Talen, Zuilenstraat 9, een vertaling Russisch-Nederlands voor kandidandi gegeven.

Subfaculteit der Biologie
Tentamen plantenfysiologie voor eerstejaarsbiologen. Het schriftelijk tentamen plantenfysiologie voor eerstejaarsbiologen kan worden afgelegd op zaterdag 12 juni of op zaterdag 26 juni. Men moet zich hiervoor opgeven door middel van dubbele kaarten, die verkrijgbaar zijn bij de amanuensis van het Botanisch Laboratorium. Op de kaarten moet men zelf invullen op welke dag men het tentamen wil afleggen.

Voor studenten met hoofd- of bijvak analytische chemie bestaat er nu de mogelijkheid om in het kader van de cursussen analytische chemie een cursus N.M.R. te volgen. De eerste cursus zal gehouden worden van 9 november t.m. 22 november. Voor de andere cursussen zijn voor het studiejaar 1971/1972 de volgende data vastgesteld.
Spektrochemische- en elementenanalyse, 24 aug. t.m. 6 sept. en (bij voldoende belangstelling) 1 febr. t.m. 14 febr. 1972.
Elektrochemische analyse methoden, 7 sept. t.m. 20 sept. en (bij voldoende belangstelling) 18 jan. t.m. 31 jan. 1972.
Massaspektrometrie, 25 okt. tm 8 nov en 10 april tm. 24 april 1972.
Gaschromatografie 6 dec. t.m. 20 dec.
Radiochemie 3 jan. t.m. 17 jan. 1972. De cursussen elektronika en I.R. worden het gehele jaar door gegeven
Aanmelden voor de cursussen bij Dr. W. J. Gelsema.

VACATURES

Voor zover in onderstaande vacatures geen salaris vermeld staat, zal het salaris, afhankelijk van leeftijd, opleiding en ervaring, volgens rijksregeling worden vastgesteld; de aow-premie is voor rekening van de universiteit. Het salaris is exclusief 6 procent vakantie-uitkering.

Algemeen
De afdeling interne controle en administratieve organisatie is belast met controle van en rapportering over de financiële administratie en de jaarrekening van de universiteit. Veel aandacht wordt besteed aan de uitoefening van de vele beheerstaken binnen de verschillende onderdelen van de organisatie. Bijzondere aandacht wordt besteed aan de verdere uitbouw van de administratieve organisatie, waaraan met de ingebruikneming van de computer andere eisen worden gesteld. Wij hebben plaats voor twee aktieve
MEDEWERKERS
op het niveau van hoofdambtenaar (A). De aan te stellen medewerkers zullen zelfstandig en in teamverband worden ingeschakeld bij het uitoefenen van controle op het financieel en materieel beheer, de administratie en de jaarrekening van de universiteit; het instellen van onderzoeken naar de werking van administratieve organisatie van de centrale en decentrale administraties; het opstellen van procedures, het schematiseren van procesgangen en het voorstellen van plannen ter verbetering. Voor deze funktie is vereist: diploma h.e.a.o. of een opleiding op middelbaar niveau, aangevuld met s.p.d. of diploma van gelijkwaardige opleiding. Geboden wordt een interessante en afwisselende werkkring, studiefaciliteiten, salarisindeling van *f* 1.500,— tot *f* 2.200,— bruto per maand. Met gemaakte vakantie-afspraken kan volledig rekening worden gehouden.
Sollicitaties onder vermelding van nr. 975 aan de personeelsfunktionaris van het bureau van de universiteit, Kromme Nieuwe Gracht 29 te Utrecht. Nadere inlichtingen worden gaarne verstrekt door de heer A. van Harten, tel. 335722 tst. 319.

Bij de hoofdafdeling bouwzaken en huisvesting, gevestigd in het universiteitscentrum de uithof is plaats voor een
ELEKTROTECHNISCH MEDEWERKER.
Zijn werkzaamheden zullen voornamelijk bestaan uit: het in overleg met de toekomstige gebruikers verzamelen en systematisch groeperen van gegevens betreffende de elektrotechnische voorzieningen; het systematisch inbrengen van deze gegevens in programma's van eisen; het overleg met adviseurs bij de voorbereiding en uitvoering van de projekten; het beoordelen van de door de adviseurs ingediende ontwerpen; het opstellen van normen, alsmede het standaardiseren van toe te passen materialen. Vereist is het diploma hts-e of daaraan gelijkwaardige diploma; ervaring met het ontwerpen en begroten van elektrische installaties in grote gebouwen strekt tot aanbeveling. Een psychologisch onderzoek zal deel uitmaken van de selektieprocedure.
Schriftelijke sollicitaties binnen 14 dagen te zenden aan de personeelsfunktionaris van het bureau van de universiteit, Kromme Nieuwe Gracht 29, Utrecht.
Op brief en enveloppe vermelden nr. 977.

Bij het instituut voor inpassing van voortgezette opleidingen wordt gevraagd een
ADM. MEDEWERKSTER.
Haar volledige dagtaak houdt in: het behandelen van inkomende en uitgaande post; het typen van correspondentie en collegemateriaal; het bedienen van de telefooncentrale; het verlenen van hulp bij verder voorkomende instituuts- en secretariaatswerkzaamheden. De voorkeur gaat uit naar iemand van tenminste 20 jaar, met middelbare schoolopleiding, die een goede typevaardigheid bezit en bereid is mee te werken in een klein teamverband. Inlichtingen zijn verkrijgbaar bij het instituut, Biltstraat 136 te Utrecht, tel. 030-710514.
Schriftelijke sollicitaties te richten aan de personeelsfunktionaris van het bureau van de universiteit, Kromme Nieuwe Gracht 29, Utrecht, onder nr. 976.

Bij de afdeling senaatszaken van het bureau van de universiteit kan worden geplaatst een
HOOFD
van het secretariaat, die de leiding op zich kan nemen van de administratieve en secretariaatswerkzaamheden. Zij zal als taak krijgen het medewerken aan het samenstellen van een jaarboek van de universiteit; het verstrekken van informaties aan studenten, speciaal met betrekking tot toelating van buitenlandse studenten; administratieve- en secretariaatstaken ten behoeven van de rector magnificus en de senaat. Gevraagd wordt een middelbare schoolopleiding; behoorlijke talenkennis; ruime ervaring; gewend leiding te geven; 25 jaar of ouder. Het salaris bedraagt maximaal *f* 1319,— bruto per maand.
Sollicitaties te richten aan de personeelsfunktionaris van het bureau van de universiteit. Kromme Nieuwe Gracht 29 te Utrecht, onder nr. 973.

en een
ARCHIEFMEDEWERKSTER.
Voor deze funktie wordt iemand gevraagd met een mulo/mavo-opleiding of vergelijkbaar hiermee; ervaring met archiefwerkzaamheden. Het salaris bedraagt maximaal *f* 1.075,— bruto per maand.
Sollicitaties te richten aan de personeelsfunktionaris van het bureau van de universiteit, Kromme Nieuwe Gracht 29 te Utrecht onder vermelding van nr. 974.

Geneeskunde
De afdeling studiezaken van het bureau van de fakulteit geneeskunde zoekt voor de opzet en begeleiding van een introduktieprojekt voor eerstejaars medische studenten een
SOCIALE WETENSCHAPPER.
Wij denken hierbij aan een full-time medewerker met theoretische en praktische agogische kwaliteiten; tevens met ruime belangstelling voor onderwijsproblematiek en -ontwikkeling. Taakaspekten: het in samenwerking met een werkgroep opzetten en tot uitvoer brengen van een projekt ten behoeve van de introduktie van eerstejaarsstudenten in de medische opleiding en de gezondheidszorg; het voorbereiden en uitvoeren van een training voor de mentoren c.q. studentassistenten t.b.v. het eerstejaarsprojekt; het begeleiden van de mentoren c.q. student-assistenten gedurende het cursusjaar; het bevorderen van een studievaardigheidstraining in samenwerking met het psychologisch adviesbureau voor studenten (p.a.s.); het tot ontwikkeling brengen en toetsen van nieuwe ideeën en visies op het medisch onderwijs in nauwe samenwerking met een stuurgroep en de afdeling onderwijsontwikkeling van de fakulteit. Datum van indiensttreding: zo spoedig mogelijk. Nadere inlichtingen worden gaarne verstrekt door het hoofd van de afdeling studiezaken, drs. F. Boon, tel. 030-24348.
Schriftelijke sollicitaties onder nr. 100/5.2 te richten aan het hoofd van de afdeling personele zaken ten behoeve van de fakulteit geneeskunde, Catharijnesingel 71 te Utrecht.

Wegens uitbreiding van de onderwijstaken is er op de afdeling medische psychologie en psychotherapie van de tweede psychiatrische universiteitskliniek, op korte termijn plaats voor een
ARTS, ZENUWARTS OF PSYCHOLOOG
welke belast zal worden met het verzorgen van een cursus sexuologie voor derdejaarsstudenten. De doelstelling van deze cursus is primair de studenten vertrouwd te maken met een sociaal-psychologische en

interpersoonlijke benaderingswijze van sexuele problematiek. Naast genoemde onderwijstaak zal er gelegenheid geboden worden tot het verrichten van wetenschappelijk onderzoek. Inlichtingen worden gaarne verstrekt door het hoofd van genoemde afdeling, dr. A. A. Fischer, tel. 333118 tst. 90. Aanstelling zal geschieden volgens het wetenschappelijk rangenstelsel, afhankelijk van opleiding en ervaring.
Schriftelijke sollicitaties te richten aan het hoofd van de afdeling personele zaken ten behoeve van de fakulteit der geneeskunde, Catharijnesingel 71 te Utrecht, onder vermelding van nr. 850/4.12.

Bij het instituut voor radiotherapie der fakulteit geneeskunde wordt voor spoedige indiensttreding gevraagd een
RECEPTIONISTE.
De werkzaamheden bestaan vnl. uit het ontvangen en doorverwijzen van patiënten; het regelen van telefonische afspraken met artsen en patiënten. Vereisten: mulo-opleiding, typevaardigheid, goede kontaktuele eigenschappen, minimum leeftijd 19 jaar.
Schriftelijke sollicitaties te richten onder nr. 470/5.1 aan het hoofd van de afdeling personele zaken t.b.v. de fakulteit geneeskunde, Catharijnesingel 71 te Utrecht.

Wiskunde en Natuurwetenschappen
Bij het zoölogisch laboratorium kan per 1 juni a.s. geplaatst worden een
HULP
in de huishoudelijke dienst voor halve dagen ('s middags).
Sollicitaties te richten aan de amanuensis van het zoölogisch laboratorium, Janskerkhof 3 te Utrecht.

Bij de afdeling biosystematiek van het instituut voor systematische plantkunde kan op korte termijn geplaatst worden een
LABORANT(E) of aankomend ANALIST(E).
Salaris tot maximaal ƒ 902,— bruto per maand.
Schriftelijke sollicitaties te richten aan de beheerder van het instituut voor systematische plantkunde, Heidelberglaan 2 te Utrecht. Telefonische inlichtingen bij dr. Th. W. J. Gadella, 030-531215.

Bij het organisch chemisch laboratorium kan worden geplaatst een
BEDIENDE
voor werkzaamheden in en om het gebouw. Zijn taak zal o.a. omvatten het verlenen van hulp in het glas- en chemicaliënmagazijn en het assisteren van de dierverzorger gedurende de morgenuren.
Schriftelijke sollicitaties te richten aan de beheerder van bovengenoemd laboratorium, Croesestraat 79 te Utrecht.

Bij het van 't hoff laboratorium voor fysische- en colloïdchemie kan direkt geplaatst worden een
ANALIST(E).
Gegadigden kunnen medewerken bij het wetenschappelijk onderzoek (fysische chemie) en enkele andere aktiviteiten van het laboratorium. Een h.b.o.-opleiding is gewenst. Inlichtingen over deze funktie worden verstrekt door de beheerder van het van 't hoff laboratorium, Sterrenbos 19 te Utecht.

Bij de afdeling technische natuurkunde van het fysisch laboratorium bestaat een vacature voor een
TECHNISCH MEDEWERKER.
Zijn taak zal bestaan uit: assistentie bij onderzoek in het gebied van de vacuümfysica, het verlenen van vacuümservice aan andere werkgroepen en de invoering van nieuwe technologieën. Gedacht wordt aan iemand met h.t.s. of gelijkwaardige opleiding, die belangstelling heeft voor wetenschappelijk onderzoek. Aanstelling in het rangenstelsel voor de technisch ambtenaar.
Nadere inlichtingen kunnen worden ingewonnen bij drs. H. J. van Ark (030-936749).
Sollicitatiebrieven te richten aan de personeelsfunktionaris van het fysisch laboratorium, Bijlhouwerstr. 6 te Utrecht.

Letteren
Voor de vervulling van een vacature (volledige betrekking) bij het instituut voor toegepaste taalkunde wordt een
WETENSCHAPPELIJK MEDEWERKER
gezocht (anglist). Eisen: voltooide universitaire of hiermee vergelijkbare studie; onderwijservaring bij het v.h.m.o., v.w.o. en h.a.v.o. Taken: 1 wetenschappelijk onderzoek (evt. gecombineerd met onderwijs) op het gebied van de problematiek van het onderwijs in vreemde talen; 2 de leiding van de door het instituut verzorgde cursussen in praktische taalvaardigheid (engels) voor personeelsleden van de rijksuniversiteit Utrecht.
Sollicitaties, schriftelijk, voor 1 juni 1971 te richten aan de directeur van het instituut voor toegepaste taalkunde, dr. J. A. van Ek, Wilhelminapark 11 te Utrecht, bij wie desgewenst tevens verdere inlichtingen te verkrijgen zijn (030-511021).

Sociale Wetenschappen
Het instituut voor sociale psychologie van de subfakulteit der psychologie te Utrecht zoekt op korte termijn voor de voorkandidaatsstaf een
WET. MEDEWERKER(STER)
voor sociale psychologie. De onderwijstaak zal bestaan uit de volgende onderdelen: verzorging van het voorkandidaatsonderwijs in teamverband (het leiden van werkgroepen en het geven van colleges); deelname aan beleidsvorming inzake het voorkandidaatsonderwijs; ontwikkelen van en het experimenteren met nieuwe onderwijsvormen. In onderling overleg zal tot een afbakening van onderwijs- en onderzoektaken gekomen worden. Aanstelling zal geschieden in het rangenstelsel van de wetenschappelijke medewerkers. Inlichtingen over deze funktie kunnen worden verkregen bij drs. J. Steynen, instituut voor sociale psychologie, Lucas Bolwerk 6, Utrecht, 030-10641.
Schriftelijke sollicitaties met alle relevante gegevens zo spoedig mogelijk te richten aan de beheerder van de subfaculteit der psychologie, Varkenmarkt 2 te Utrecht.

Bij het instituut voor sociale psychologie wordt gevraagd een
SECRETARESSE.
Haar taak zal bestaan uit: het verzorgen van correspondentie en rapporten; het maken van afspraken voor een hoogleraar en een aantal wetenschappelijke medewerkers aan het instituut; het notuleren van vergaderingen; het bijhouden en verzorgen van de administratie van apparatuur en onderzoeksmateriaal. De voorkeur gaat uit naar een kandidate, die een secretaresseopleiding heeft genoten, terwijl ervaring in een soortgelijke funktie gewenst is. Goede kennis van de engelse taal strekt tot aanbeveling. Inlichtingen over deze funktie kunnen worden ingewonnen bij mej. A. van der Neut, tel. 030-10641.
Schriftelijke sollicitaties te richten aan de beheerder van de subfakulteit der psychologie, Varkenmarkt 2 te Utrecht.

Bij het pedagogisch-didaktisch instituut voor de leraarsopleiding worden met ingang van het nieuwe studiejaar enige
MEDEWERKERS
gevraagd in het kader van de didaktiek-colleges in samenwerking met de docenten het onderwijs aan a.s. leraren helpen verzorgen. Hun taak zal bestaan uit het in kleine groepen oefenen van een aantal vaardigheden in verband met een goede funktievervulling als leraar. Het betreft hier een voor deze colleges geheel nieuwe werkwijze die in teamverband met de bestaande docenten ontwikkeld moet worden. Aanstelling zal plaatsvinden voor één dag per week: a. sociale wetenschappers, die gespecialiseerd zijn op een terrein, dat relevant is voor de leraarsopleiding; b. leraren met een ervaring en met belangstelling voor de didaktiek; enige kennis op dit gebied strekt tot aanbeveling.
Sollicitaties binnen 14 dagen aan prof. dr. R. S. Mossel, pedagogisch-didaktisch instituut voor de leraarsopleiding, Budapestlaan 6, Utrecht. Voor inlichtingen kan men zich wenden tot drs. A. Vis (030-531613).

VOOR ALGEMENE INLICHTINGEN OVER VACATURES EN MOGELIJKE FUNKTIES KUNT U ZICH WENDEN TOT DE AFDELING PERSONEELSVOORZIENING, BUREAU FORMATIEZAKEN, KROMME NIEUWE GRACHT 29 TE UTRECHT, TEL. 335722 TST. 135.

VERHUUR-VERKOOP

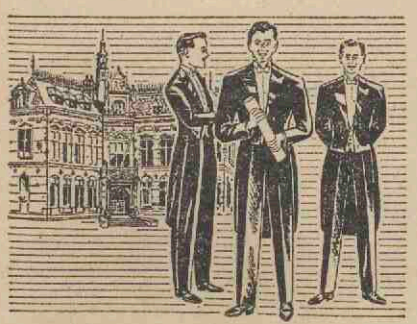

Speciale aanbiedingen
JACQUET
ROK
SMOKING
met toebehoren

Smidson
gelegenheidskleding
ZIT BETER - STAAT MOOIER
TRANS 9 (bij Domplein), telefoon 030-22013

CREDIET- EN EFFECTENBANK N.V.
Kromme Nieuwe Gracht 4-10
Tel (030) 33 55 33 UTRECHT Postbus 93
Telex 47031 Postgiro 75651

Centrale Opleidingscursussen voor Middelbare Akten-Utrecht
MONDELINGE OPLEIDINGEN
(één middag of avond per week)
VOOR DE M.O. AKTEN (A en B):
Nederlands, Frans, Duits, Engels, Spaans, Geschiedenis, Aardrijkskunde en Wiskunde. Ook beperkte dagopleidingen Frans m.o. A en Engels m.o. A
Studiegids en aanmeld.formulier 1971/72 schriftelijk aanvragen bij de adm. van de COCMA, Prins Hendrikstraat 8, Bunnik.

A$A vraagt met grote spoed



STUDENTEN
voor ƒ 125.- tot ƒ 225.- netto per week!
Altijd werk en gratis inschrijving.
Kom NU of over 10 minuten of op zaterdag (10.00—15.00 uur) langs bij.
de Algemene Studenten Arbeidsverlening
Oudegracht 221, Utrecht
tel. 030-12052-13289

HOTEL HES uw gastheer in Utrecht
Maliestraat 2, tel. 030 - 2 20 29
Culinair specialist voor uw promotiediner

VERMOLEN ASSURANTIËN
assurantiebezorgers (n.v.a.) handel
adviezen en bemiddeling voor industrie
in verzekeringszaken particulier
BILTSTRAAT 144 - UTRECHT

"ukje"

Academici en afstudeerenden: hypotheek tot 125%. Praktijkfinancieringen en vestigingscredieten; uw adviseuze mej. Annemarie Reijnders, Staringlaan 6, Amersfoort, tel. 03490-3 12 27. Financieel Adviesbureau drs. Uding en partners, Amersfoort, telefoon 03490-1 68 53.

Met mijn bestelwagen help ik u uit uw verhuis- of vervoerproblemen. Telef. 51 31 43.

Anorganische/analytische chemie en fysische chemie repeteert drs. Kornblum ook voor medicijnen en tandheelkunde. Tel. 941235 Weerdenpoelmanlaan 108: hoge flat tussen kruising Beneluxlaan en Graadt van Roggenweg, Kanaleneiland

Leraar Engels, sinds kort terug uit Engeland, biedt aan het vertalen en korrigeren van gespecialiseerde wetenschappelijke literatuur. Willem van Noortstraat 58, Utrecht.

Vrl. medew. bureau P.R. en Voorlichting, wil graag van mini-2-2 naar maxi-4-4 kamer. Wie biedt uitkomst?! Clementine Slee, tel. 15649.

Echtpaar (man afgestudeerd en in militaire dienst en nog studerende vrouw) zoekt woonruimte (voor circa 1 jaar), gestoffeerd of gemeubileerd, m.i.v. juli, aug. of sept. J. W. van der Kamp, tel. 51 20 72 b.g.g. 93 02 32.

Uittreksel Crech, Cruchfield en Ballachey: Individual in society, ƒ 3,50. Uittreksel Van Doorn en Lammers "Moderne Sociologie" ƒ 3,—. Toezending na storting op bankrekening 54 99 31 627 ABN t.n.v. A. Nievaard, J. Wattstraat 75, Amsterdam.

Drs. W. A. Timmerman, Griftkade 14a, Utrecht, tel. 030-71 37 82, repeteert micro- en macro economie.

Gezellig
hoekhuisje te koop
12 min. fietsen van de Uithof, 8 min. van centrum. Vele winkels (supermarket) binnen 2 minuten lopen. Rustig straatje. Zonnig. Woonkamer, keuken met keldertje bijkeuken met buitendeur, douche, 2 slaapkamers, groot balkon, zolder met dakkamertje. Grotendeels goed in de verf. Deze zomer te betrekken.
ƒ 25.000,— k.k. Wagendwarsstr. 41. Bezoek bij voorkeur na 18 uur of weekend.

STICHTING OPLEIDING LERAREN TE UTRECHT

In september 1971 opent de S.O.L., in samenwerking met de Rijksuniversiteit te Utrecht, volledige dagopleidingen voor vrije combinaties van twee der volgende studierichtingen: aardrijkskunde, duits, engels, geschiedenis, nederlands en wiskunde.

De S.O.L. zoekt thans nog docenten in volledige betrekking voor de volgende gebieden:

GESCHIEDENIS:

3 docenten, waarvan

1 met belangstelling voor de geschiedenis van het menselijk denken ook in andere disciplines;

1 voor Oude Geschiedenis;

1 voor Middeleeuwse Geschiedenis.

TAALBEHEERSING:

3 docenten, waarvan

1 met eerstegraads bevoegdheid Engels
en
2 met eerstegraads bevoegdheid Nederlands.

Onze belangstelling gaat hierbij vooral uit naar docenten die door studie en ervaring vertrouwd zijn met het onderwijs in gesprekstechniek, met de begeleiding van studenten met het oog op mondeling en schriftelijk rapporteren, het schrijven van scripties etc.

Van kandidaten voor deze funkties wordt verwacht dat zij bereid zijn zich in te zetten voor een verantwoorde vernieuwing in de leraarsopleiding, met name door middel van wederzijdse begeleiding der docenten.
Wetenschappelijk onderzoek en voortdurende herscholing ten behoeve van een optimale vervulling van de funktie maken deel uit van de taak.
Reeds lopende sollicitaties worden mede in de overwegingen betrokken.
Aanstelling in het rangenstelsel voor wetenschappelijk ambtenaar.
Inlichtingen over deze funkties kunt u krijgen bij drs. Chr. Schrijner, directeur van het instituut, Boothstraat 6, Utrecht. Telefoon 030-19720.
Degenen die de directie op geschikte kandidaten voor deze funkties wensen te attenderen alsmede serieuze gegadigden voor één dezer funkties worden uitgenodigd hun aanbeveling, respectievelijk sollicitatie met curriculum vitae en opgave van referenties vóór 1 juni a.s. in te zenden aan de directeur. Drs. Chr. Schrijner, Boothstraat 6, Utrecht.

Nòg een

SPECIALE AANBIEDING

SLECHTS EEN KLEIN AANTAL VAN O.A.

VESTDIJK,

GESTALTEN TEGENOVER MIJ
POOLSE RUITER
GALLISCHE FACETTEN

ROLAND HOLST,

UITERSTEN
ONDERHUIDS

HEEROMA,

SPELEND MET SPELGENOTEN

Prijzen van 1 - 5 gulden.
Vanaf vrijdag 21 mei a.s. bij

KEMINK EN ZOON'S BOEKHANDEL

Domstraat 11 - Utrecht

Kijkt u ook even vlak voor Pinksteren.

Dan hebben wij Sartre, Greene, Lawrence en Murdoch voor 6 gulden per deel, in huis.



Hopeloos verliefd.
Op de dochter van de weduwe.
Half/zware Van Nelle. Gemaakt van de betere tabakken. En of je dat proeft.

Half/zware Van Nelle
halfzware die ècht *half*zwaar is.

28 mei 1971 weekblad 2e jaargang nr. 37

Utrechtse Universitaire Reflexen

Een ere-doctoraat wordt voorgesteld door een faculteit. Bij het jubileum van de diergeneeskundige faculteit in december 1971 komt heel duidelijk één faculteit naar voren. De vraag is hoe in december a.s. een cortège moet worden gevormd. Er zijn geen senaatsleden meer en tot de faculteit behoren alle geledingen. Wie loopt er mee? Wie is er in toga? Moeten hoogleraren (van welke faculteit dan ook) in toga tezamen worden gebracht in één vak? Wat doen we met echtgenoten? In toga zouden kunnen zijn de volgende rol-dragers: R.m. secretaris (indien nog aanwezig), dekaan van de faculteit, ere-promotoren en cappa-omhangers. Ook de overige dekanen? Men kan de fictie volhouden, dat het doctoraat, ook het ere-doctoraat iets met een examen te maken heeft. De toga discrimineert echter niet tussen degenen die examen-bevoegdheid hebben en anderen. Examen-commissies, formeel in te stellen door het college van dekanen, bestaan uit toga-dragers èn anderen, ook als we aannemen dat de lector een toga krijgt (zoals nu aan andere instellingen al gaat gebeuren).

De R.m. kan natuurlijk verzoeken om zich te steken in ambtsgewaad, maar dan moeten degenen met dit gewaad ook als groep binnenkomen en in één vak worden geplaatst. In feite betekent dit, dat een deel van het wetenschappelijk corps op bijzondere wijze binnenkomt en de zaal verlaat. Is dit aanvaardbaar?

.....(pagina 7)

honderdvijftig jaar diergeneeskunde-onderwijs in nederland

Honderdvijftig jaar geleden begon in ons land het officiële onderwijs in de diergeneeskunde, toen nog veeartsenijkunde geheten.
Na een jarenlange strijd waarin o.a. Leiden, maar vooral ook Zutphen tot de grote kanshebbers voor vestiging van de school hebben behoord, werd tenslotte Utrecht als de plaats van vestiging verkozen. Hiertoe werd de buitenplaats 'Gildestein' aangekocht.
Het huis 'Gildestein' heeft bijna een eeuw lang gediend als directeurswoning, daarna is het instituut voor infectieziekten erin gevestigd, terwijl momenteel het gebouw nog in gebruik is bij het instituut voor virulogie.
De eerste directeur van de school, prof. Th. G. van Lidt de Jeude, buitengewoon hoogleraar in de wis- en natuurkunde aan de Hogeschool te Utrecht, achtte het wenselijk de school te openen met een 'inwijdingsfeest van het etablissement'. Dit inwijdingsfeest vond plaats op 6 december 1821.
De minister keurde deze inwijding goed en sprak over de school als: 'die weldaden, waaraan de Nederlander, onder vroegere besturen verstoken was'.
De directeur schreef later, dat het feest goed geslaagd was, dat de 'kwekelingen' goed voldeden en op een enkele uitzondering na van de vereiste onderkleding waren voorzien'.
De start van deze school was goed, maar dit is lang niet altijd zo geweest. Op een gegeven ogenblik zag het er zelfs slecht uit voor het voortbestaan van de school. In de jaren 1848 tot en met 1850 was er in totaal slechts één nieuwe leerling.
Langzamerhand ging het de school beter, terwijl op den duur het onderwijs toch niet op vakschoolniveau gehandhaafd kon blijven. Dit leidde tot een reorganisatie waarbij in 1918 de 'Veeartsenijkundige Hoogeschool' werd opgericht.
Deze hogeschool maakte in de jaren na de eerste wereldoorlog een bloeiperiode door met betrekkelijk veel nieuwbouw.
In 1921 werd op waardige wijze het eeuwfeest gevierd. De hogeschoolperiode heeft niet lang geduurd, want in 1925 werd de hogeschool als faculteit in de Utrechtse universiteit opgenomen.



8 december 1971

In december a.s. zal het dus 150 jaar geleden zijn, dat de eerste leerlingen hun opleiding begonnen.
Dit feit zal worden herdacht tijdens een feestweek, waaraan alle geledingen binnen de faculteit zullen medewerken.
Naast sportwedstrijden zullen er ook 'open dagen' worden gehouden op de faculteit. Op woensdag 8 december zal de officiële herdenking in de Domkerk plaatsvinden. De week wordt besloten met een congres, dat wordt georganiseerd in samenwerking met de Koninklijke Nederlandse Maatschappij voor Diergeneeskunde.
De officiële herdenking op woensdag, 8 december zal plaatsvinden in een senaatszitting, waarbij aan een drietal geleerden het eredoctoraat van de Utrechtse universiteit zal worden aangeboden. Het betreft hier: prof. Anthonie, Marinus Frens te Wageningen, prof. dr. Ludwig Kotter te München en prof. dr. Marcel Maria Vandeplassche te Gent. Voor een korte samenvatting van hun verdiensten wordt verwezen naar de hierbij gevoegde publikaties.

zie pag. 2

Universiteitsfonds

Prijsvraag: Poster voor het U.U.F.
Gevraagd: Ontwerp voor een Poster, formaat plm 40 x 55, in één of twee kleurendruk.
Onderwerp: betrekking hebbend op activiteiten van het U.U.F. in verband met Universiteit Utrecht. Voor nadere informatie hierover kunnen dienen de folder van het U.U.F. en enkele circulaires, die op aanvraag zullen worden toegezonden. Op de poster zullen de woorden 'Het U(trechts) U(niversiteits) F(onds) voor u — door u' moeten voorkomen. Eventueel kan men zijn ontwerp doen aansluiten bij de U.U.F. folder. Vormgeving: het moet attractief zijn om de poster in privékamers of sociëteiten e.d. op te hangen.
Prijzen: Eerste prijs *f* 500,—; Tweede prijs *f* 250,—; Derde prijs *f*100,—.
Deelneming: staat open voor alle in het cursusjaar 1970-1971 ingeschreven studenten.
Inzending: vóór 15 augustus 1971, aangetekend aan: Secretaresse van het U.U.F., Kromme Nieuwe Gracht 29 — Utrecht. Alle tot de inzending behorende stukken moeten van een motto worden voorzien. Zendt iemand méér dan één ontwerp in, dan moet elk daarvan een ander motto hebben. Bij de inzending moet worden gevoegd: besloten ondoorzichtige envelop waarop motto en een correspondentie-adres van de ontwerper (niet het eigen adres), en waarin naam en eigen adres van de ontwerper en een door de inzender ondertekende verklaring, dat het ontwerp zijn geestelijk eigendom is.

prijsvraag

Beoordeling: door een jury, bestaande uit: prof. dr. F. van der Blij, F. Akveld, drs. F. J. J. M. Haks, William E. Kuik en Wouter Paap.
Degenen, wier ontwerp een 1e, 2e of 3e prijs verwierf, staan alle rechten (w.o. de reproductie-rechten) af aan het U.U.F. Zij verbinden zich om hierop eventueel nodig gebleken ondergeschikte wijzigingen of aanvullingen aan te brengen. Niet bekroonde ontwerpen zullen aan afzenders worden teruggezonden.
Nadere inlichtingen: Administratie U.U.F. Kamer A 2 A, Kromme Nieuwe Gracht 29, Utrecht, tel. 335722, toestel 142, 's ochtends van 9-12.30 uur.

noodkreet!
mentoren gevraagd

Extra mentoren gevraagd voor de eerste 300 SOL-studenten
In het kader van de overeenkomst tussen Rijksuniversiteit en SOL (Stichting Opleiding Leraren) zullen ook de studenten van de beroepsopleiding tot leraar aan de SOL meedoen aan de introductiedagen, georganiseerd door de Commissie Voorlichting aan a.s. Studenten.
Wij begrijpen dat deze oproep voor velen te laat is i.v.m. hun vakantieplannen, toch hopen wij dat een aantal studenten bereid is mee te werken tot het slagen van deze eerste stap in de richting van de integratiegedachte.
De Introductiedagen worden gehouden van 23 t/m 26 augustus 1971.
De sociale vaardigheidstraining wordt gegeven op dinsdag 8 en woensdag 9 juni in een conferentieoord buiten Utrecht, waar U ook zult overnachten. De bijbehorende informatieavond wordt gehouden op vrijdag 11 juni.
Voor degenen die het nog niet weten, volgt hieronder een korte uiteenzetting van de opzet van de Introductiedagen en het mentoraat.
De bedoeling van de Introductiedagen is, kort gezegd, voor de aankomende eerstejaars studenten (en dus ook SOL-studenten) een sociale opvang te creëren, gelegenheid te geven tot het leggen van contacten met andere eerstejaars in dezelfde voor hen vreemde situatie en de eerstejaars wegwijs te maken in de studentengemeenschap en de gemeente Utrecht.
Wat is de functie van de mentor in dit gebeuren?
De mentor moet in zijn groep (een willekeurige groep van 10 eerstejaars) een zodanige groepssfeer weten te scheppen dat de aankomende student zich in zijn groep thuisvoelt, vragen durft te stellen en zoveel zelfvertrouwen ontwikkelt dat hij na de introductie-dagen zijn eigen weg kan gaan. De mentor informeert niet alleen, maar organiseert - en improviseert als dat nodig is - in overleg met zijn groep de deelname aan programmaonderdelen. De mentor is een service verlenende figuur die niet te uitgesproken stelling neemt t.o.v. wat dan ook.
De mentor hoeft niet onvoorbereid op te treden. Er wordt op gerekend, dat hij deelneemt aan een sociale vaardigheidstraining die hij door de universiteit krijgt aangeboden. Verder zal hij tijdens een informatieavond over een aantal praktische punten worden voorgelicht, hij maakt dan, zonodig, kennis met gezelligheidsverenigingen, studentendecanen, pastores en een aantal niet-universitaire jongerencentra.

Inlichtingen en opgave bij Commissie Voorlichting aan a.s. Studenten, Kromme Nieuwe Gracht 29.
Telefonisch te bereiken van 9 tot 15 uur: tel. 335722 toestel 228.

De faculteit der diergeneeskunde van de rijksuniversiteit hoopt in december op waardige en grootse wijze het jubileum te mogen vieren.

G. WAGENAAR

drie eredoctoraten

Prof. Anthonie Marinus Frens, hoogleraar in de dierfysiologie, waarin begrepen de stofwisselingsleer van mens en dier, aan de Landbouwhogeschool te Wageningen, werd geboren op 13 februari 1907 te Winsum (Gr.) Hij behaalde zijn veeartsdiploma aan de universiteit te Utrecht op 18 december 1931. Op 1 april 1932 werd hij benoemd tot tijdelijk fysioloog bij de dienst der rijkslandbouwproefstations en alszodanig te werk gesteld bij het toenmalige rijkslandbouwproefstation te Hoorn. Op 17 juni 1946 werd hij als waarnemend directeur met de leiding van dit station belast en 1 januari 1949 ging zijn benoeming tot directeur in vaste dienst in.



Op 16 augustus 1958 aanvaardde hij naast dit directoraat de functie van buitengewoon hoogleraar aan de rijksuniversiteit te Utrecht om onderwijs te geven in de algemene en bijzondere voedingsleer der grote huisdieren. Het onderwerp van zijn oratie, uitgesproken op 23 maart 1959 luidde: 'De fermentatieve voederverwerking der herkauwers'.

Sinds 1 september 1964 is hij in functie als hoogleraar aan de landbouwhogeschool te Wageningen met de reeds hiervoor genoemde leeropdracht.

De gronden waarop het voorstel tot toekenning van het eredoctoraat berusten, zouden als volgt kunnen worden samengevat:

Prof. Frens heeft zich bijzonder verdienstelijk gemaakt door zijn talrijke onderzoekingen op het gebied van de voeding der grote huisdieren. De resultaten hiervan zijn voor vooral onze rundvee- en varkenshouderij van grote economische betekenis geweest en ze zijn dat nog. Dit geldt zowel voor zijn eigen onderzoek als voor het onderzoek dat door hem is geëntameerd en door zijn medewerkers is verricht met als gevolg dat het instituut waarvan hij directeur was een wereldnaam heeft gekregen. In alle landen waar men met veevoedingsonderzoek bezig is heeft men van 'Hoorn' gehoord. Prof. Frens heeft met name aandacht besteed aan het fysiologisch gebeuren in de voormagen van de herkauwers, maar daarnaast maakte vooral ook de samenstelling en in verband daarmee de voederwaarde van de voedermiddelen en de invloed daarvan op de kwaliteit en de kwantiteit van de voor menselijke consumptie bestemde dierlijke produkten (melk, vlees) onderwerp van zijn zeer verdienstelijk onderzoek uit. Dat de belangrijkheid van zijn onderzoekresultaten ook in het buitenland erkend wordt moge, behalve uit de talloze buitenlandse contacten die door hem worden onderhouden, o.m. blijken uit het feit dat de Georg-August Universiteit van Göttingen hem op 10 mei 1968 de Henneberg-Lehmann prijs uitreikte.

De banden van prof. Frens met de universiteit te Utrecht behoeven na bovenstaande uiteenzetting geen nadere toelichting.

Promotor zal zijn prof. dr. Th. de Groot.

Prof. dr. Ludwig Kotter is hoogleraar in de leer der voedingsmiddelen van dierlijke oorsprong, verbonden aan de faculteit der diergeneeskunde van de universiteit te München. Een reeks van argumenten betreffende zijn werk en persoon waren aanleiding hem dit eredoctoraat te verlenen.

Een belangrijke overweging was dat hij systematisch gebruik gemaakt heeft van moderne chemische technieken en technologische gegevens bij de bestudering van diverse problemen rond de bereiding van en het toezicht op vleesprodukten. Zijn bijzondere interesse gaat uit naar de functie van diverse eiwitten in de produkten, terwijl hij zich tevens intensief bezig heeft gehouden met vele technieken voor de indentificatie van eiwitten. Daarbij werd o.a. ook aandacht besteed aan de voedingswaarde van zeer uiteenlopende produkten.

De laatste jaren worden in zijn instituut tevens de stralingsresiduen in voedingsmiddelen bestudeerd. Mede door zijn stimulerende gedachten zijn velen, ook van niet veterinaire zijde, zich meer gaan verdiepen in de vele vraagstukken rond de bereiding van dierlijke produkten, teneinde een optimale bestemming te geven aan de waardevolle grondstoffen.



Naast dit veelomvattende werk vindt prof. Kotter gelegenheid om diverse functies van wetenschappelijke organisaties te vervullen. Genoemd kan worden het praesidium van de Deutschen Gesellschaft für Ernährung, van het Gesellschaft für Ernährungsbiologie en de Duitse Lebensmittelbuchcommissie. Voorts adviseert hij de regering te Bonn over vele zaken liggend op het terrein der voedingsmiddelenwetgeving in Duitsland en de E.E.G.

Prof. Kotter werd op 21 maart 1920 te Augsburg geboren en begon met zijn studie in de diergeneeskunde in 1946 nadat hij eerder het Duitse slagersvakdiploma had behaald.

Na zijn veterinaire opleiding studeerde hij nog 3 jaar rechten. Na zijn promotie in 1951 was hij werkzaam in hetzelfde instituut waaraan hij sinds 1960 als hoogleraar is verbonden. Sindsdien is hij enige jaren decaan van de faculteit geweest en vervolgens 2 jaar rector magnificus van de universiteit van München. Hij onderhoudt vele internationale contacten en is ook vrij regelmatig te gast bij diverse instituten in Nederland.

Promotor: prof. ir. B. Krol.

Prof. dr. Marcel Marie Vandeplassche werd op 16 februari 1914 te Beveren-Leie-Prov. Westvlaanderen geboren.

Hij studeerde in Gent diergeneeskunde en werd op 1 juli 1939 doctor in de diergeneeskunde.



In de periode van 1-10-1940 tot 1-10-1941 was hij als assistent werkzaam bij de leerstoel voor heelkundige ziekteleer en kliniek voor grote huisdieren.

Per 1 oktober 1941 werd hij belast met de leerstoel 'verloskunde', voortplanting, buitenpraktijk en gerechtelijke diergeneeskunde'. Hij heeft zitting in talrijke nationale- en internationale commissies en levert daardoor belangrijke organisatorische bijdragen aan de ontwikkeling van het vakgebied.

In verschillende buitenlandse universiteiten is hij als gasthoogleraar opgetreden.

Van zijn hand zijn talrijke publikaties verschenen, waarvan een viertal in boekvorm. Voorts verleende hij aan de totstandkoming van andere boeken zijn medewerking. Vooral op het terrein van de pathologie van de voortplanting en de geboorte heeft hij belangrijke bijdragen geleverd. Ook heeft hij een grote inbreng gehad in de ontwikkeling van verschillende operatietechnieken en heeft daarbij tevens uitvoerig de merites van deze operaties onderzocht. Vele van zijn zeer talrijke publikaties ademen een geest van originaliteit uit.

Er bestaan tussen de kliniek voor vet. verloskunde en gynaecologie in Gent en Utrecht zeer goede betrekkingen. Jaarlijks vinden onderlinge uitwisselingen en besprekingen plaats.

Promotor zal zijn: prof. dr. C. H. W. de Bois.

Weekblad Rijksuniversiteit Utrecht
Oplage 25.000
Uitgave
Afdeling public relations, voorlichting en documentatie
Adres
U weekblad, Beetshuis, Boothstraat Utrecht,
telefoon 030-15649
Redactie
A. J. Gerrits (bureauredacteur)
Drs. A. van der Meiden (eindredacteur)
A. A. Prins (eindredacteur)
Annemiek van Steenbrugge (redactrice)
Kopij(bladen)
Inleveren vóór vrijdag 12.00 uur
Abonnementen
f 9,50 per jaar, giro 425267. Rijksuniv., Utrecht
Adreswijziging
In blokletters op PTT-adreswijzigingskaart. Achter beroep invullen: student, medewerker of abonnee. Abonnees ook codeletters vermelden.
— studenten bur. inschrijving en informatie rijksuniversiteit, Nobelstraat 2 a, Utrecht;
— medewerkers: bureau administratie rijksuniversiteit, kamer 25, Kromme Nieuwe Gracht 46 Utrecht;
— abonnees Beetshuis, Boothstr. 6, Utrecht.
Advertenties
Afhankelijk van beschikbare ruimte op achterpagina. Tarieven op aanvraag
'Ukjes' maximaal 30 woorden, inclusief afkortingen f 5,— te betalen bij aanbieding.
Redactieraad
Godgeleerdheid: prof. dr J. W. Doeve (voorz.)
Rechtsgeleerdh.: drs. E. P. de Jong
Geneeskunde, mr. drs. J. P. Wildschut
Tandheelkunde: drs. J. S. Geerlings
Wiskunde en natuurwetenschappen: mevr. Th. van Gelder-van Lier, dr. Tj. Hollander
Letterkunde: drs. K. J. van Stegeren
Diergeneeskunde: prof. dr. S. G. v. d. Bergh
Sociale w.sch.: mevr. M. Raaijmakers-Aarts
Centrale interfaculteit: drs. J. P. A. Stolk
Aardrijksk. prehistorie: drs. J. G. Borchert
Ass. stud. ver.centr. stud.cie: mej. L. Smits
Comité universitair contact: G. G. C. Peeters
Hoofdafdeling personeel: J. J. Maree
Idem bouwz.huisv.: F. A. M. v. d. Goorbergh
Id. studentenz.: drs. W. H. v. 't Hoogerhuys
Id. wet.onderw.: mej. mr. F. H. M. Beumer
Personeelsconvent: N. Pater
Senaat: prof. dr. Sj. Groenman
Sociale zorg: mej. M. I. Neyzen
Stafconvent: dr. J. Mansfeld
Utrechtse studentenfaculteiten: W. Asman

inhoudsopgave

ALGEMEEN

Honderdvijftig jaar diergeneeskundig onderwijs in Nederland; drie eredoctoraten voor veterinairen.
Prijsvraag Utrechts Universiteitsfonds.
De eenheid en verscheidenheid van het hoger onderwijs in Nederland.
Bureau Buitenland steunt ontwikkelingssamenwerking.
Vijf miljoen vluchtelingen in Afrika en wat de rijksuniversiteit van Utrecht doet.
Hoe hoort het eigenlijk bij de rijksuniversiteit?
Utrechts Universiteits Fonds.
Noodkreet; mentoren gevraagd.
Agenda; E.U.G.; Enquête colleges algemene didactiek.
Vereniging voor filosofie-onderwijs; Werken en staken in de Rotterdamse haven; enquête wetenschapsbeleid; proefschriftadviezen.

MEDEWERKERS

For the attention of scientific guest workers at Utrecht university.

STUDENTEN

Geslaagd; eettafels; studentenhaver (Excursies P.P.P.; cabaret; cursus studievaardigheden).

De Senatus Contractus heeft enige tijd geleden een commissie benoemd die allerlei zaken betreffende het protocol i.v.m. de nieuwe bestuursstructuur gaat bekijken. Prof. dr. Sj. Groenman heeft met enkele forse lijnen het studieveld van de commissie aangegeven. We plaatsen zijn visie, enigermate verkort, bij wijze van discussie-opening in ons blad.

Redactie

GOEDE RAAD IS DUUR

samenvatting "de eenheid en verscheidenheid van het hoger onderwijs in nederland" door prof. dr. r. a. de moor

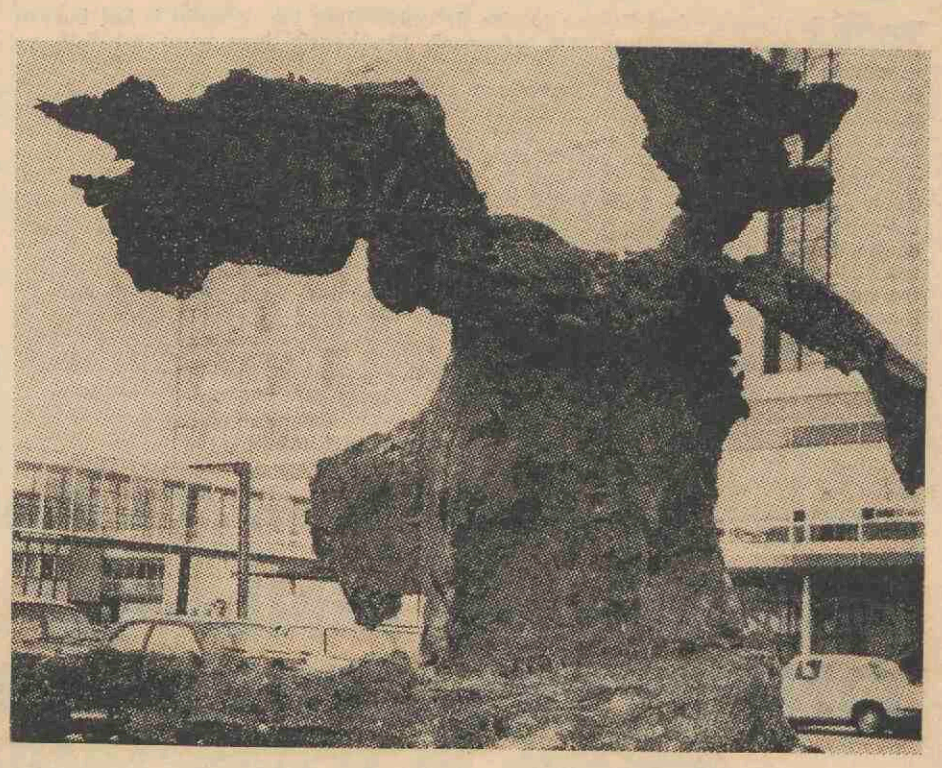

„Vier ton agressie" bij het hoofdgebouw van de technische hogeschool te Eindhoven.

eenheid: ja status: nee

De problemen van de universiteiten en hogescholen zijn mede toe te schrijven aan de omstandigheid, dat er nog geen fundamentele aanpassing heeft plaatsgevonden aan de veranderde kwantitatieve verhouding op dit niveau van het onderwijs. Daarnaast zijn noch de veranderingen in de wetenschappen noch die in de maatschapij voldoende verwerkt door veranderingen in de structuur van het hoger onderwijs (wetenschappelijk onderwijs én hoger beroepsonderwijs. De functieverandering moet worden gevolgd door een structuurverandering.

De structuurverandering, die nu in vele West-Europese landen wordt nagestreefd, kan worden getypeerd door de leuze: eenheid in verscheidenheid. De afgeslotenheid van het universitaire onderwijs en het hoger beroepsonderwijs ten opzichte van elkaar heeft ertoe geleid, zeker in Nederland, dat het hoger beroepsonderwijs in zijn ontwikkeling is achtergebleven en dat de universiteiten in hun specifieke taakvervulling, het geven van wetenschappelijk onderwijs en het beoefenen van de wetenschap, worden belemmerd.

Wat wordt met de eenheid van het hoger onderwijs bedoeld? In ieder geval, daarover bestaat geen meningsverschil, wordt verwacht dat de overheid een gecoördineerd beleid voert ten aanzien van het wetenschappelijk en het hoger beroepsonderwijs. Het hoger onderwijs moet als één stelsel worden ontworpen, gepland en bestuurd. Binnen dit stelsel moeten de doelstellingen van de instellingen, in het bijzonder van hun onderwijsprogramma's, op elkaar worden afgesteld, de doorstroming van het ene naar het andere type programma worden geregeld, en het toelatings- en selectie-beleid worden gecoördineerd.

Voorts moet de uitbreiding van de onderwijsvoorzieningen in onderlinge samenhang gebeuren.

Dit was een persbericht van de technische hogeschool Eindhoven.

Tot nu toe ontbreekt zulk een beleid in Nederland. Maar de planningsstructuur, die door het bureau van McKinsey is ontwikkeld, is een belangrijke stap in de gewenste richting.

Bestaat er een vrij grote eenstemmigheid over de noodzaak om tot eenheid in het nationale beleid te komen, deze eenstemmigheid verdwijnt, zoddra het gaat om eenheid of verscheidenheid in de institutionalisering van de onderwijsprogramma's en van de onderwijsinstellingen. Politieke opvattingen gaan hier een belangrijke rol spelen. Dit is niet verwondelijk. Verscheidenheid leidt gemakkelijk tot onderscheiding: tot verschil in status, tot reële of vermeende verschillen in toekomstkansen. In de huidige politieke en maatschappelijke omstandigheden is daarom de neiging groot om de verscheidenheid achter te stellen bij de eenheid, die dan eenvormigheid wordt.

Verscheidenheid in de programma's binnen het hoger onderwijs is nodig om tegemoet te komen aan de verscheidenheid in interesse en talenten van de studenten. Zij is ook mogelijk door de toenemende verscheidenheid in eisen die beroepen en functies stellen.

Verscheidenheid is te verwerkelijken door afgeronde programma's na en/of naast elkaar te bieden. Het voorontwerp van wet tot herstructurering van het wetenschappelijk onderwijs verbindt een verkorting van de studieduur met een differentiatie van deze vorm van onderwijs. Na een basisopleiding van over het algemeen vier jaar is er universitair beroepsonderwijs en op de beroepsuitoefening gericht post-academisch onderwijs. Bovendien wordt de vorming van onderzoekers bevorderd door het beschikbaar stellen van formatieplaatsen voor assistent-onderzoekers.

Maar deze voorstellen zullen slechts tot voordeel van de universiteiten en met name van de wetenschapsbeoefening, kunnen leiden als gelijktijdig met deze herstructurering van het wetenschappelijk onderwijs die van het hele hoger onderwijs plaatsvindt. Het is niet voldoende dat duidelijk is hoe eerstgenoemd herstructureringsplan past binnen een totaal hervormingsplan, maar uitbreiding van het hoger beroepsonderwijs en een integratie hiervan met het wetenschappelijk onderwijs moeten gelijk opgaan met de herstructurering van het wetenschappelijk onderwijs. Indien dat niet gebeurt, dan zal de betekenis van het hoger beroepsonderwijs nog verder verminderen en zal de specifieke taakvervulling van de universiteiten nog meer in het gedrang komen.

In de eerste fase van het hoger onderwijs zullen, naast de huidige doctorale opleidingen, meer praktisch georiënteerde beroepsopleidingen en algemeenvormende programma's een sterker accent moeten krijgen, respectievelijk moeten worden ontwikkeld. Hierna gaat het hoofdzakelijk om de differentiatie van het hoger onderwijs in deze eerste fase.

Zij kan op verschillende manieren vorm krijgen. Om statusverschillen te vermijden en de doorstroming zo gemakkelijk mogelijk te maken kan men de programma's van dezelfde fase, dus de doctorale opleidingen en de h.b.o.-opleidingen, in één geheel van cursussen integreren (het Baukastensysteem). Dan verdwijnen de institutionele verschillen in het hoger onderwijs; er zijn slechts studenten met zeer uiteenlopende studieprogramma's, naar inhoud en naar duur. Deze oplossing, die voornamelijk geïnspireerd, moet sterk worden ontraden. Zij miskent het minimum aan noodzakelijke samenhang van de elementen uit een onderwijsprogram, zal het niet alleen studenten, maar ook docenten onmogelijk maken om verantwoordelijkheid voor het onderwijs te dragen buiten de afzonderlijke cursus en zal tot een nog verdergaande bureaucratisering en anonimiteit binnen de universiteit leiden. Voorts zullen de organisatieproblemen vrijwel onoverkomelijk zijn en wijkt deze structuur zoveel af van de huidige situatie, dat de voorzienbare termijn niet te realiseren valt. Een hervorming in deze richting zal halverwege in een chaotische situatie blijven steken. In de praktijk zal deze oplossing ook meebrengen, dat het onderzoek als tweede functie naast het onderwijs van de universiteiten zal verdwijnen of, in het beste geval, in afzonderlijk instituten zal moeten worden vervuld.

Te prefereren is een oplossing waarbij de programma's door het onderwijs-instituut duidelijk worden afgestemd op de uiteenlopende onderwijsdoeleinden. Programma's die in hun onderdelen weinig overlap vertonen, moeten afzonderlijk worden georganiseerd en aangeboden. Bij deze organisatie staan er dan twee wegen open; zij worden alle binnen één type instelling aangeboden of er is niet alleen een onderscheid tussen de programma's, maar ook tussen de instellingen die ze verzorgen.

De eerste oplossing geeft weer meer organistorische problemen dan de tweede en heeft ook weer als bezwaar, dat zij vanuit de huidige situatie veel moeilijker is te bereiken. De voordelen die zij biedt, zijn ook door de tweede oplossing te bereiken, wanneer de onderscheiden typen instellingen hetzij in één organisatorisch en bestuurlijk kader vereenigd zijn, hetzij zeer nauw met elkaar samenwerken.

Voor Nederland lijkt mij daarom de laatste manier de meest aantrekkelijke. Dat betekent, dat de term hoger onderwijs zowel het huidige wetenschappelijke als het hoger beroepsonderwijs omvat en dat de naam universiteit aan een nieuwe organisatie gegeven wordt, die bestaat zowel uit de universiteit in enge zin als uit h.b.o.-instellingen. Tegelijk met deze nieuwe organisatie zullen overigens zowel de huidige universiteiten als h.b.o.-instellingen meer of minder van karakter veranderen.

De huidige universiteiten zouden hun opleiding moeten blijven richten op de doeleinden die in de huidige w.b.o. zijn omschreven, maar zij zouden dit beter kunnen doen als naast hen getransformeerde h.b.o.-instellingen van ongeveer gelijkwaardige allure zouden ontstaan. In deze laatste instellingen zou niet alleen het meer praktisch gerichte beroepsonderwijs kunnen worden verzorgd, maar tevens te ontwikkelen algemeen-vormende programma's. Er vanuit gaande, dat de toegang tot de verschillende programma's wordt verkregen door een zonodig gedifferentieerd propaedeutisch examen zou ik er voor willen pleiten ook de propaedeuse voor de typisch wetenschappelijke opleiding aan deze instellingen te doen verzorgen. Naast de genoemde verschillen in het onderwijs zou het belangrijkste verschil tussen de universiteiten (in enge zin) en dit type instellingen hierin bestaan, dat het onderzoek als zelfstandige functie de taak van de eerstgenoemde blijft. Omdat beide typen instellingen tot één organisatie behoren, is het evenwel mogelijk om ook de docenten van de getransformeerde h.b.o.-instellingen bij dit onderzoek te betrekken, wanneer de geschiktheid hiervoor aanwezig is.

Daarnaast kan het wenselijk blijken, bij voorbeeld om ook de overgang tussen het hoger onderwijs en het middelbaar beroepsonderwijs te vergemakkelijken, dat een aantal van de bestaande h.b.o.-instellingen wel nauw met een universiteit samenwerken, maar toch zelfstandig blijven. Om een sterkere positie binnen hoger onderwijs te kunnen innemen, zullen zij wel tot veel grotere instellingen moeten uitgroeien. Per studierichting zullen zij meer studenten moeten opnemen, maar tevens zullen zij van gespecialiseerde instellingen moeten uitgroeien tot instituten met uiteenlopende studierichtingen.

In een hoger onderwijs structuur, zoals geschetst, zullen relatief meer studenten dan nu naar de getransformeerde h.b.o.-instellingen moeten gaan. Daarom zullen de onderwijsvoorzieningen in de eerst komende jaren vooral in deze richting moeten worden uitgebreid.

Daarbij moet worden bedacht, dat het om meer gaat dan het onderbrengen van de huidige universiteiten en h.b.o.-instellingen in een samenwerkingsverband of zelfs in één organisatorisch-bestuurlijk kader. Curricula moeten worden herzien, een toelatings-, selectie- en doorstromingsbeleid moet worden ontwikkeld, materiële voorzieningen moeten op elkaar worden afgestemd en een gecoördineerd personeelsbeleid moet worden ontwikkeld.

Dit alles zou kunnen worden vergemakkelijkt, als de uitbreiding met nieuwe 'h.b.o.-voorzieningen' in de eerste jaren binnen een bestuurlijk verband met de universiteiten zou kunnen plaatsvinden. Dan zouden modellen kunnen worden ontwikkeld, die de integratie of coördinatie met de bestaande h.b.o.-instellinger. daarna kunnen vergemakkelijken. Het gaat erom hervormingsplannen zo vlug mogelijk van papier in de praktijk te kunnen brengen.

Sluitstuk van deze hervormingsplannen, en van groot belang voor het slagen ervan, is herziening van het stelsel van graden en diploma's. Hieraan moet het standenkarakter worden ontnomen; het moet vanuit zuiver functionele **gezichts**punten worden opgebouwd.

universitaire projekten in ontwikkelingslanden

BUREAU BUITENLAND STEUNT DE ONTWIKKELINGSSAMENWERKING

Een van de nieuwste instellingen binnen de universiteit van Utrecht is het bureau buitenland, in de wandeling B.B. genaamd. Eind vorig jaar werd dit B.B. na voorbereidende werkzaamheden van de kommissie buitenland, waarin elke (sub)-fakulteit is vertegenwoordigd door een staflid en een student, van de grond geholpen. Waarnemend hoofd in die beginperiode was Paul Staal. Per 1 april is de sociaal psycholoog Jan Bouwmeesters aangesteld als hoofd van het B.B. De heer Bouwmeesters werkte enkele jaren in Thailand als Unesco-deskundige, terwijl hij researchwerk heeft gedaan in Genève. Nu zal hij, ingewerkt door Paul Staal en voorlopig nog gedeeltelijk door hem bijgestaan, de aktiviteiten van het bureau buitenland moeten organiseren, aktiveren en coördineren. Een van de eerste dingen die hij zich heeft voorgenomen te doen is het opstellen van een beleidsnota, waarin duidelijk de prioriteiten van het bureau gesteld worden.
De positie van het B.B. is de volgende: Zij is het uitvoerend orgaan van de kommissie buitenland en van de universiteit ten aanzien van het buitenland in de meest ruime zin. Verantwoording is zij schuldig aan de kommissie buitenland en haar stuurgroep en, waar het zaken betreft die met het bureau van de universiteit samenhangen, mede aan de adjunkt-secretaris.

Elke universiteit in Nederland heeft zijn eigen b.b. Over de taken van het bureau vertelt de heer Bouwmeesters: 'Onze werkzaamheden houden zich voor een groot deel bezig met het Pupo, voluit: programma universitaire projekten van ontwikkelingssamenwerking. Dit Pupo maakt deel uit van het Nederlandse hulpprogramma (N.H.P.) en beperkt zich tot projekten van Nederlandse universiteiten, hogescholen en andere instellingen van wetenschappelijk onderwijs. In tegenstelling tot andere vormen van Nederlandse hulpverlening op bilaterale basis is het concentratiebeleid niet van toepassing op het Pupo-programma. En, wanneer een bepaald bedrag voor hulpverlening aan een land is toegezegd, worden de gelden van een Pupo-projekt hiervan niet afgetrokken maar als extra beschouwd, de z.g. additionele gelden.

Voorstellen voor een bepaald projekt worden ingediend bij het b.b. door de (sub)fakulteiten. De ingediende projekten worden op het bureau buitenland verder uitgewerkt en door een projektbeoordelingscommissie uit de commissie buitenland uiteindelijk beoordeeld. De volgende kriteria worden daarbij gehanteerd:

- wordt de sociaal-economische vooruitgang, of in ieder geval de ontwikkeling bevorderd van het land waar(voor) het projekt zal worden uitgevoerd;

- ligt het projekt op het gebied van onderwijs of toegepaste research.

Daarnaast zijn er nog een aantal vereisten waaraan het projekt moet voldoen: het mag niet meer dan één miljoen kosten waarbij de kosten voor materialen beperkt moeten blijven tot 40 pct. van het totaalbedrag, en de duur van het projekt mag de termijn van vijf jaar niet overschrijden, binnen welke tijd het plan een afgerond geheel moet zijn. Er moet wel worden gezorgd dat de mensen in het land zelf na die periode de taken over kunnen nemen zodat er altijd een 'follow-up' is.

Het is de bedoeling dat de landen waar, of voor welke een projekt wordt uitgevoerd daar ook wat tegenover stellen. Het gaat daarbij niet om de aard en de grootte van die tegenprestatie, maar om de symbolische daad waaruit blijkt dat de regering van het betreffende land instemt met het projekt. Als de projekten de projektbeoordelingskommissie zijn gepasseerd worden ze ingediend bij de NUFFIC, de Netherlands University Foundation For Coöperation, die de projekten nogmaals — door een onafhankelijk panel van deskundigen — laat beoordelen, en daarna de minister van ontwikkelingshulp adviseert.

vinger in de pap

Er zijn al een aantal projekten aan de gang. Het grootste van die serie is wel dat in Colombia, waar aan de Andesuniversiteit te Bogotá een studierichting psychologie op gang wordt geholpen met Utrechtse hulp. In Turkije loopt een chemisch projekt terwijl men in Tunesië bezig is met een onderzoek naar melkprodukten en de mogelijkheid de melkproduktie op te voeren. Binnenkort krijgt een Indonesische gynaecoloog in Utrecht een aanvullende opleiding en waarschijnlijk gaat een Utrechtse gynaecoloog voor een bepaalde tijd naar Indonesië. Professor Hinderink zal met een aantal medewerkers van zijn instituut (geografie van de ontwikkelingslanden) in juni naar Capecoast vertrekken om daar zijn onderzoek te prolongeren naar de struktuur van de Central Region van Ghana en de funktie van de hoofdstad Capecoast daarin.

Bij de lopende projekten zullen in '72 een aantal nieuwe worden gevoegd. Financiering gebeurt uiteindelijk door het ministerie van ontwikkelingshulp dat de universiteiten voor 1971 een bedrag van drie-en-een-half miljoen ter hand heeft gesteld, dit gevoegd bij het overschot van een miljoen van het vorig jaar (toen het programma nog in zijn prenatale fase verkeerde) maakt vier-en-een-half miljoen. Overigens een bescheiden bedrag in vergelijking met het totale Nederlandse hulpprogramma.
Het DITH, het uitvoerend orgaan van het ministerie van ontwikkelingshulp, heeft ook bij het toekennen van de Pupo-projekten toch een grote vinger in de pap. Zo kan het gebeuren dat er heftige bezwaren komen (in feite van de minister; met zijn C.H.-achtergrond!) tegen een onderzoek naar 'family-planning' in Indonesië. Dat projekt is toen wel doorgegaan omdat men nu eenmaal ver in de voorbereiding gevorderd was, maar met de uitdrukkelijke bepaling van de minister dat het de laatste keer op een dergelijke bilaterale basis zou zijn. En dan merk je dat wij in de uitvoering van het Pupo niet autonoom zijn maar dat de minister uiteindelijk de beslissende faktor is. Natuurlijk kan 'family-planning' een teer punt zijn, ik denk aan de Black Panther die daarin een middel ziet tot politieke onderdrukking, wij gaan er bij de plannen dan ook vanuit dat we ons niet moeten opdringen maar dat er een formeel verzoek moet komen vanuit het land, waaruit de bereidheid van hun kant blijkt.

Die pressiefaktor heeft ertoe geleid dat wij streven naar een autonoom fonds universitaire projekten, waarbij we uiteindelijk vooral verantwoording verschuldigd zijn aan het ministerie van O. en W. Immers het Pupo bestaat toch in het algemeen uit onderwijs projekten. Het is trouwens toch een vreemde zaak, met het Nuffic, onder welke instelling het Pupo ressorteert. Het Nuffic wordt geheel betaald door het min. van ontwikkelingshulp, terwijl het zich niet alleen met ontwikkelingshulp bezig houdt.

'follow-up'

Met betrekking tot de coördinatie van de projekten hebben we ook onze wensen. Tot nu toe is het zo dat het b.b. alle projekten voorbereidt, waarna ze naar de projektbeoordelingskommissie gaan die ze, eenmaal goedgekeurd, naar het Nuffic stuurt. Dat gebeurt met alle projekten van alle bureaus buitenland. Binnen de Nuffic werkt vanaf 1 mei een panel dat de projekten beoordeelt en ze tevens inspekteert op mogelijke overlappingen. Het is uiteraard mogelijk dat twee universiteiten met praktisch hetzelfde plan komen; dat zou op nodeloos werk uitdraaien. Nu is mijn bezwaar dat, wanneer dat panel aan het werk gaat er al heel veel voorbereidend werk is gedaan. Ik geloof dat het beter is dat er van tevoren overleg wordt gepleegd door de universiteiten, of nog beter: op (sub)fakulteitsniveau. Dan werk je efficiënter en je voorkomt wat er nu gebeurd is, nl. dat wij en een andere universiteit een researchprojekt van ongeveer gelijke strekking hebben ingediend.

Voor het komende jaar zijn bij het b.b. de volgende projekten ingediend:
1) Een agro-geografisch struktuuronderzoek in Tanzania, een analyse van de mogelijkheden tot verbetering van de landbouwstruktuur in de Tanga Region van Tanzania.

2) In Kenya zal worden onderzocht de aanpassing van Nederlands rundvee in de tropen. Dit projekt zal worden uitgevoerd door de fakulteit diergeneeskunde samen met de vakgroep veeteelt van de landbouwhogeschool Wageningen, van welke hogeschool de afdeling tropische landhuishoudkunde zal assisteren bij het eerstgenoemde projekt.

3) In Tunesië wordt een evaluatieonderzoek gehouden naar de 'family-planning' door de fakulteit Geneeskunde en het sociologisch instituut dat vooral geïnteresseerd is in de sociaal-culturele faktoren die bij de 'family-planning' een rol spelen.

4) In Turkije wil men een voorbereidend onderzoek gaan doen naar ontwikkelingstendenzen in emigratiegebieden en/of groeipolen, waarop aangesloten kan worden in het begeleidingswerk ten behoeve van Turkse werknemers in Nederland.

5) De afdeling paleontologie van het geologisch instituut wil de ontwikkeling van de wetenschap der vertebratenpaleontologie in Pakistan stimuleren.

6) Tenslotte is er de subsidieaanvrage voor een medisch projekt in Tanzania, welk projekt zal worden uitgevoerd door de medische fakulteit in samenwerking met het Koninklijk Instituut voor de Tropen, het Mozambique Instituut te Dar es Salaam, het Mtwara Medical Center in Tanzania en de afdeling parasitologie van de universiteit van Bologna in Italië. Op dit projekt en zijn achtergronden wordt in het hiernaast afgedrukte artikel nader ingegaan. In ieder geval gaat het hier om het opzetten van de gezondheidsdienst in deze regio, en het trainen van paramedisch personeel. Dit paramedisch personeel zou op den duur de zorg voor de gezondheidsdienst op zich kunnen nemen.

'Op deze manier zorg je voor een follow-up als je er na vijf jaar — de maximale duur van elk projekt — mee ophoudt', zegt de heer Bouwmeesters.

'Het is bij de voorgaande projekten duidelijk dat er dikwijls meer organisaties belang kunnen hebben bij een bepaald projekt, dan alleen het ontwikkelingsland of onze universiteit. Want dat wij er ook belang bij hebben staat vast, dat mag ook wel, als het maar niet centraal staat. Maar die andere organisaties moeten dan uiteraard wel bijdragen in de kosten.

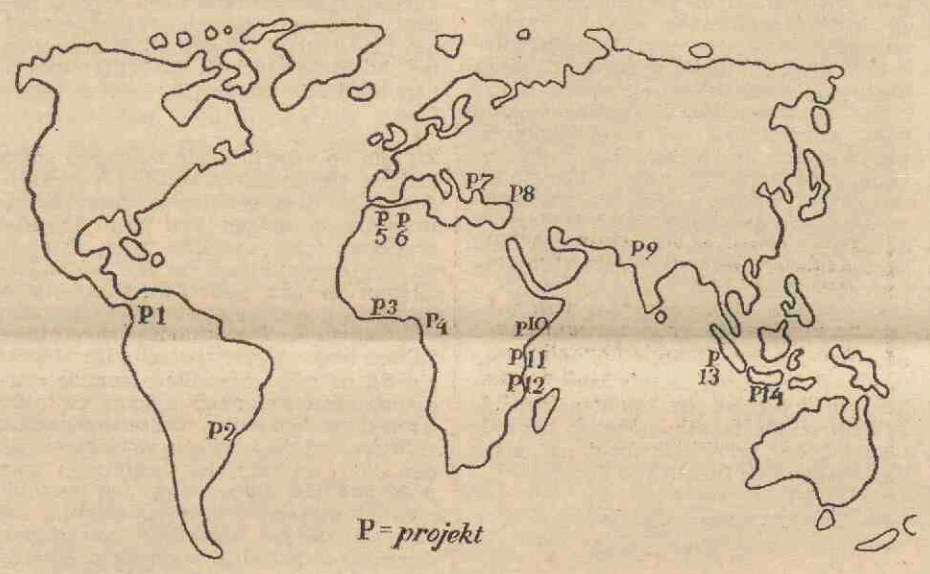

P1 is: psychologisch projekt in Colombia (1970)
P2 is: juridisch projekt in Argentinië (1972)
P3is: projekt niet-westerse soc. geografie in Ghana (1970)
P4 is: veterinair projekt in Nigeria (1968)
P5 is: veterinair projekt in Tunesië (1971)
P6 is: medisch/sociologisch projekt in Tunesië (1972)
P7 is: chemisch projekt in Turkije (1971)
P8 is: projekt gastarbeiders in Turkije (1972)
P9 is: geologisch projekt in Pakistan (1972)
P10 is: veterinair projekt in Kenya, samen met de L.H.S. Wageningen (1972)
P11 is: agrogeografisch projekt in Tanzania, ook samen met de L.H.S. Wageningen (1972)
P12 is: medisch projekt in Tanzania (1972)
P13 is: medisch projekt in Sumatra (1971)
P14 is: farmacologisch projekt in Java (overleg nog gaande, 1971?)
Op dit kaartje staan aangegeven de projekten die plaats vinden in samenwerking met de Rijksuniversiteit Utrecht. Het jaartal geeft aan het (vermoedelijk) beginjaar van uitvoering.

vergeten groep

Naast het Pupo, heeft het bureau buitenland nog een aantal andere taken. Een ervan is de voorlichting aan buitenlandse studenten en begeleiding van hen. 'Op dit gebied bestaat een duidelijk vacuüm. Er zijn wel verschillende instanties die zich met deze mensen bezighouden, maar een groot aantal van hen doet dat uitsluitend op papier. In de toekomst is het zaak al deze instanties rond de tafel te zetten, teneinde beter te kunnen coördineren', vindt de heer Bouwmeesters.

'Ik merk dat de buitenlandse studenten nogal eens van het kastje naar de muur gestuurd worden. In die paar maanden dat ik hier zit heb ik, zo niet dagelijks, dan toch meermalen per week met hun problemen te maken. Het betreft dan visa, studiemogelijkheden, huisvesting, evaluatie van diploma's en nog een aantal van die zaken. Er zou duidelijk bepaald moeten worden wie waarvoor verantwoordelijk is. Nu is er bij de universiteit wel de International Neighbour Group, die de zorg draagt voor huisvesting en sociale begeleiding van de wetenschappelijke staf, maar ook de buitenlandse groep studenten heeft behoefte aan een centraal geregelde opvangmogelijkheid, en in dit verband vraag ik me af, áls er bepaalde huizen beschikbaar worden gesteld voor docenten kan dat dan ook niet voor studenten?

bewustwording

Hiernaast geven we voorlichting aan Nederlandse studenten die naar het buitenland gaan, aangaande beurzen, studiereizen, vacatures in ontwikkelingslanden etc. en proberen we dokumentatie op te zetten van deze voorlichtingsaktiviteiten. Een zeer belangrijke taak van het b.b. in de nabije toekomst is het werken aan de bewustwording van de

(vervolg zie p. 6)

EZEKIËL HEEFT HULP NODIG

5 miljoen vluchtelingen in Afrika

wat de universiteit van utrecht doet

De wereld wordt in toenemende mate gekonfronteerd met de vluchtelingenproblematiek. Diverse gebeurtenissen maken dat nu eens de Palestijnse vluchtelingen in het nieuws komen, dan weer Tsjechoslowaakse, Biafraanse en momenteel Pakistaanse (± 2,6 miljoen Oostpakistani zijn naar West-Bengalen gevlucht).

Ook de universitaire wereld, met name de bureaus buitenland, worden in toenemende mate gekonfronteerd met deze problematiek. Het International University Exchange Fund (I.U.E.F.) is een overkoepelende organisatie — in het bestuur zitten o.a. Noren, Zweden, Denen en een Nederlander — welke zich bezighoudt met hulp aan Afrikaanse vluchtelingen. Vanuit Nederland nemen UAF en SBBS hier aan deel, overigens geen universitaire organisaties.

Op een drie en vier mei gehouden congres (Seminar on African Refugees and Education) in Het Slot te Zeist is de totale Afrikaanse vluchtelingenproblematiek aan de orde gekomen.

Het totale aantal vluchtelingen in Afrika bedroeg in 1969 vijf miljoen tweehonderdduizend (uit: 1969 World Refugee Population). Zij bevinden zich onder meer in de Republiek Somali (420.000), Kongo (meer dan 500.000), Uganda (150.000) en Tanzania (60.000) Er zijn een aantal oorzaken aan te geven waarom deze mensen hun land hebben verlaten. Een van de voornaamste daarvan is wel het feit dat de grenzen van de verschillende Afrikaanse staten door de koloniale mogendheden dwars door de stammen heen zijn getrokken (zie kaart). Deze grenzen hebben uiteraard geen enkele betekenis voor de inheemse bevolking, maar langdurige overschrijding ervan bestempelt iemand wel als vluchteling. Een andere oorzaak zijn de stamkonflikten van verschillende aard. Soms hebben die konflikten een religieuze oorsprong zoals in Soedan waar Noord-Soedanezen de Zuid-Soedanezen onderdrukken hetgeen tot een uittocht van laatstgenoemden leidde naar een achttal Afrikaanse landen: in totaal gaat het hier om 180.000 Zuid-Soedanezen. In Nigeria lagen economische motieven ten grondslag aan de stammenstrijd. De meer ontwikkelde Ibostam in het oosten van Nigeria had de belangrijkste sleutelposities in het hele land in handen en deelde de lakens uit aan de achtergebleven Haussa's en Yoruba's De burgeroorlog is hiervan het gevolg geweest: Tienduizenden Ibo's werden vermoord en teruggedreven naar hun oorspronkelijke grondgebied, het huidige Biafra. Het vluchtelingenprobleem is hier dus vooral een binnenlandse aangelegenheid.

Ook de binnenlandse politiek kan er de oorzaak van zijn dat stammen die na een heftige verkiezingsstrijd niet aan de regering deel kunnen nemen dusdanig te lijden hebben onder het bewind van de bovenliggende groep dat zij massaal het land verlaten. Zo is een stroom mensen uit Oeganda naar Kenya en Tanzania aan het trekken na 'n militaire staatsgreep in dat land.



Onderwijs aan mozambikaanse kinderen in het Portugees.

Maar grondoorzaak van al deze konflikten is de willekeurige politiek (geweest) van de koloniale mogendheden, zonder verantwoordelijkheidsgevoel voor de situatie zoals die zou ontstaan na een te voorziene onafhankelijkheid. Naar die maatstaf gemeten zijn de Afrikaanse landen in twee groepen in te delen:

— de eerste groep zit met de gevolgen van een vroeger gevoerde koloniale politiek van westerse mogendheden. Zij zijn bovendien vaak politiek wèl, maar economisch niét onafhankelijk van het vroegere moederland.

De tweede groep heeft te maken met gevolgen van een thans gevoerde koloniale politiek. Dit kan zijn een politiek die vanuit het moederland gevoerd wordt, b.v. de Portugese politiek t.o.v. Guinee, Mozambique, óf de politiek zoals die gevoerd wordt door een blanke minderheidsregering los van het moederland (vgl. Z.-Afrika, Rhodesië).

Al deze oorzaken hebben een stroom van vluchtelingen tot gevolg

— vluchtelingen uit Afrikaanse staten die onafhankelijkheid hebben verkregen trokken weg op grond van b.v. stamkonflikten, binnenlandse politieke situatie of religieus-economische motieven;

— mensen uit afhankelijke landen, bestuurd door hetzij een moederland, hetzij een blank minderheidsbewind Deze groep is weer onder te verdelen in vier

Een van de projekten die de Utrechtse universiteit uitvoert in het kader van het programma voor ontwikkelingssamenwerking, is de medische begeleiding in het Medisch Gezondheidscentrum te Mtwara (Tanzania). Onlangs is een van de medewerkers van onze universiteit naar Tanzania geweest voor onderhandelingen. Zijn indrukken daar, plus de ervaringen die hij opdeed tijdens een kongres over de Afrikaanse vluchtelingenproblematiek in Zeist, leverde stof voor het hier afgedrukte artikel.
Als een haast symbolische bijdrage tot het oplossen van dit vluchtelingenprobleem zouden we alle - op wat voor manier ook- bij de Rijksuniversiteit betrokkenen, willen vragen één Afrikaan het recht op een eigen toekomst te geven. Doe het snel! Postgiro 425 267, t.n.v. R.U. Utrecht, met vermelding: studiebeurs voor Ezekiël.

kategorieën nl. leden van bevrijdingsbewegingen erkend door de Organization of African Unity (O.A.U.), leden van bevrijdingsbewegingen die niet door de O.A.U. zijn erkend, dissidenten van bevrijdingsbewegingen en overige vluchtelingen.

zij een blank minderheidsbewind. Deze **De kern van de vluchtelingenproblematiek in Afrika is nu dat landen, die naar Westerse economische maatstaven arm zijn, worden overstroomd door vluchtelingen die het 'welvaarts' peil nog meer doen dalen.** Tanzania, een land dat nu ruim tien jaar onafhankelijk is en waar een langzaam economisch groeiproces op gang is gekomen onder de inspirerende leiding van president Nyerere, heeft op haar twaalfmiljoen-grote bevolking een vluchtelingenaantal van circa 60.000. Het is duidelijk dat allereerst aan de eigen bevolking moet worden gedacht; voor de vluchteling zijn de perspectieven gering of geheel afwezig. Kans op studie, werk en voedsel kan hen door het ontvangende land nauwelijks worden geboden. Hulp moet dus van andere instanties komen.

Dat zijn in de eerste plaats de Verenigde Naties. Zij reageren op het vluchtelingenprobleem door het oprichten van vluchtelingenkampen (wat inhoudt: onderdak, geringe medische zorg en basisonderwijs voor 50 pct. van de kinderen) en het verstrekken van papieren, het z.g United Nations mandaatspaspoort. Dit surrogaat paspoort staat de bezitter toe te blijven in het land waarvoor het document is verstrekt, maar maakt het de vluchteling praktisch onmogelijk zich om studieredenen naar een ander land te begeven dan datgene waarvoor de verklaring is verstrekt (het eerste land van vestiging).

uitzichtloos

Nu is het begrip vluchteling, voor zover het Afrika betreft op het congres nader bekeken, hetgeen geleid heeft tot de volgende indeling:

Hulp wordt de vluchtelingen ook incidenteel geboden door de kerken, het eerder genoemde I.U.E.F. en andere particuliere organisaties. Zij verstrekken o.a. beurzen (evenals de speciale commissie van de V.N., de United Nations High Commissioner for Refugees dat doet), iets waar vluchtelingen anders totaal verstoken van zouden blijven, aangezien donorlanden waaronder Nederland wel hulp geven aan door hen erkende onafhankelijke staten (voornamelijk de concentratielanden), maar niet aan de daar gehuisveste vluchtelingen die de hulp mogelijk nog harder nodig hebben om een menswaardig bestaan op te kunnen bouwen. Deze lacune is goed aangevoeld door de eerder genoemde instanties.

Ook bevrijdingsbewegingen worden van regeringswege niet geholpen Wel heeft de wereldraad van kerken in het kader van hun 'programma ter bestrijding van het rascisme' aan 19 bevrijdingsbewegingen uit de hele wereld tweehonderdduizend dollar uitgekeerd.

Tenslotte ligt het feit er dat de bevrijdingsbewegingen vaak grote delen van het land onder controle hebben, maar niet erkend worden door westerse mogendheden en daarom nooit financiële hulp hoeven te verwachten. Zo is ca. 20 pct. van Mozambique, 30 pct van Angola en 80 pct van Guinee bevrijd gebied, terwijl dit feit door westerse mogendheden impliciet ontkend wordt door het niet erkennen van de voorlopige regeringen van deze bevrijde gebieden.

medisch centrum

Toch is de Nederlandse regering en thans ook de universiteit van Utrecht bezig iets te doen om tenminste een klein gedeelte van de ergste nood op te lossen. In het kader van het medefinancieringsprogramma via de Novib heeft ons land in 1970 een kwart miljoen ter beschikking gesteld voor drie projekten van het Mozambique Instituut, uit te voeren in Tanzania, en wel in Dar es Salaam (waar het instituut gevestigd is) in Tunduru (waar zich een kinderkamp bevindt) en in Mtwara waar een medisch centrum ligt. Dit centrum heeft slechts 70 bedden op een bevolking van één miljoen mensen en slechts twee (buitenlandse) artsen. Aan de uitbreiding van dit medisch centrum zal de Utrechtse universiteit direkt meewerken. In het kader van het Pupo (programma universitaire projekten voor ontwikkelingssamenwerking) zal een projekt op het gebied van preventieve zorg (parasitologie, infektie- en ondervoedingsziekten) ontwikkeld worden in samenwerking met het Koninklijk Instituut voor de Tropen, het Mozambique Instituut en het Mtwara Medical Health Center. Voor dit projekt dat op 1 januari '72 van start zal gaan hoopt Utrecht artsen en materiaal voor onderwijs en onderzoek tekunnen leveren.

Het medisch centrum is noodgedwongen op een minder voor de hand liggende plaats gebouwd.

Wat is het geval? Er is vastgesteld dat voor Pupoprojekten, opgezet in een bepaald land, goedkeuring vereist is van de centrale regering van dat land. Nu ligt in Mozambique, dat officieel in handen is van onze Navo-partner Portugal, een groot gebied dat is bevrijd door Frelimo (frente de liberacao de Mozambique) Afrika's grootste bevrijdingsorganisaties. Dit gebied heeft hard een hospitaal nodig. Portugal, dat ontkent dat er überhaupt bevrijde gebieden zijn, zal nooit goedkeuring verlenen aan een projekt binnen een door Frelimo beheerst gebied. Frelimo wordt niet erkend en kan dus niet als 'regering van het land waar het projekt wordt uitgevoerd' een aanvraag indienen. De enige mogelijkheid is geweest in het aan Mozambique grenzende Tanzania een gezondheidscentrum te bouwen voor de mensen uit het bevrijde gebied waarvan sommigen toch nog dertig dagreizen ver verwijderd zijn.
Op deze manier wordt een klein beetje een groep mensen bijgestaan in wier nood anders niemand zou voorzien.

(vervolg zie p. 6)

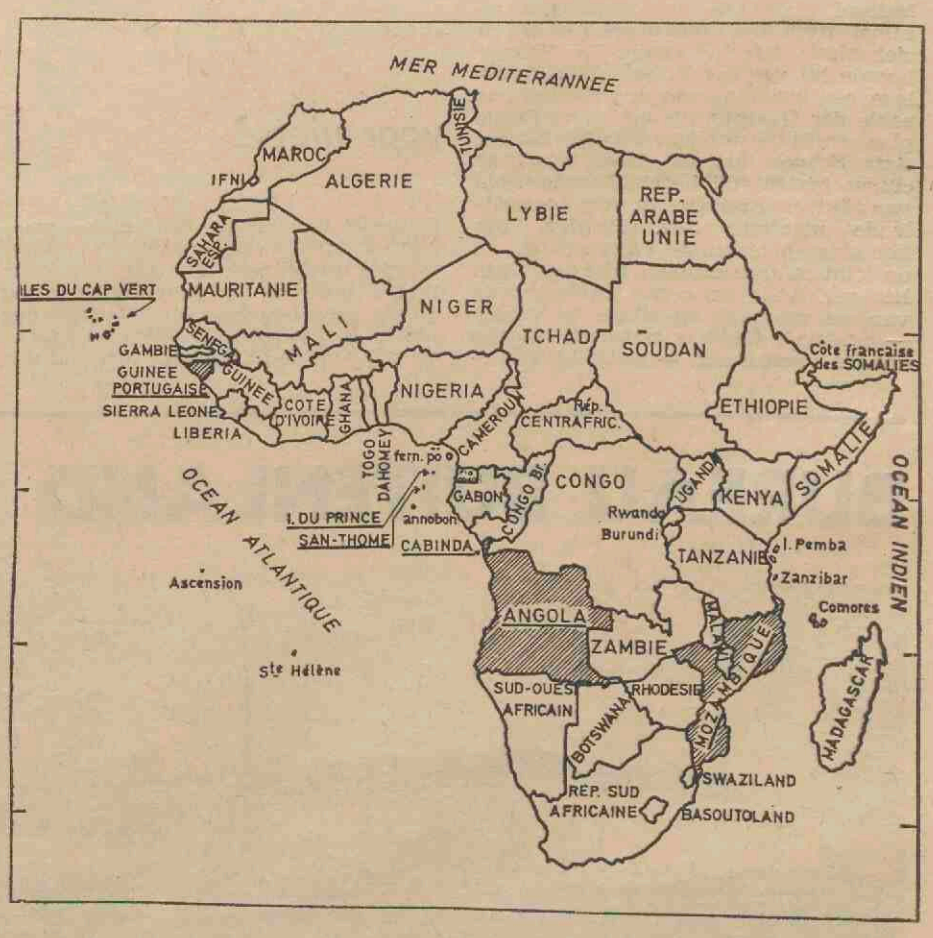

Politieke kaart van Afrika waarop gearceerd aangegeven de door Portugal bezette gebieden: Guinee, Mozambique, Angola, de Kaap Verdische eilanden, Sao Tomé en Principe.

Let op de vaak geometrisch getrokken grenzen: Sahara Espagnol, Botswana en Z.W. Afrika, Uganda, Kenya en Tanzania. De grens tussen Botswana en Z.W. Afrika loopt dwars door de Bantoestam heen.

Blanke minderheidsregeringen in: Zd. Afrika, Z.W. Afrika (Namibia), Rhodesië (Zimbabwe), Frans Somaliland, Fernando Poo, Sahara Espagnol.

AFRIKAANSE VLUCHTELINGEN

vervolg van pagina 5

Door konfrontatie met enorme aantallen (vijf miljoen vluchtelingen in Afrika) bestaat het gevaar dat een enkel individu, één mens, één vluchteling zijn waarde verliest. Het cijfer vijf miljoen doet zo gauw vergeten dat het hier gaat om een lange rij van vluchtelingen, aparte individuen, elk met hun eigen moeilijkheden, hun eigen geschiedenis, die stuk voor stuk recht hebben op eigen toekomst.

Eén uit die lange rij is Ezekiël, Zuid Afrikaan, 28 jaar, wiens verhaal geldig zou kunnen zijn voor veel van deze mensen uit de grote groep van vijf miljoen. Hij nam in zijn land deel aan een bevrijdingsbeweging. In 1964 verliet hij Zuid-Afrika en kreeg bij zijn vertrek een 'exit permit', een vrijgeleide om het land te verlaten maar tegelijk een verbod om het land ooit weer binnen te komen. Via Ghana en Algerije kwam hij Nairobi (Kenya) binnen waar hij per maand het vaste bedrag kreeg van honderd shilling (ƒ 50,—) via de zg. Joint Refugee Council, een bedrag dat elke vluchteling uitgekeerd krijgt en net genoeg is om niet te sterven en net niet genoeg om van te leven. Het totaal afwezig zijn van enig perspektief = geen kans op onderwijs = geen kans op werk = geen kans op voeding = geen kans op huwelijk etc. — leidde ertoe dat hij wegens depressies in het ziekenhuis belandde. Na zijn ontslag vertrok hij naar Dar es Salaam. Zijn litteraire begaafdheid (volgen kenners groot; hij dicht in het Engels dat hij evenals het Afrikaans goed beheerst) probeerde hij aan te wenden om in zijn levensonderhoud te voorzien, een bijna onmogelijke zaak in Afrika.

Tot hij hoorde dat in Zambia een cursus werd gegeven die hem in staat zou stellen zijn talenten te ontplooien, maar eenmaal daar aangekomen, bleek de cursus stil te liggen. Maar, vertelde men hem, in Singapure is een dergelijke cursus. Geld voor de reis naar Singapure bleek niet te krijgen zodat hij in Nairobi door alle teleurstellingen en afmattingen, weer met depressies in een ziekenhuis terecht kwam. In Nairobi hoorde hij van het Friends World College, een instelling van de godsdienstige sekte der Quakers, die op verschillende plaatsen in de wereld vierjarige Liberal Arts Schools hadden. Deze vierjarige cursus bestaat uit begeleidingsperioden van elk zes maanden op acht verschillende plaatsen. Rev. Hawley, een kontaktman tussen de vluchtelingen en de joint refugee council, wist voor hem het geld voor de eerste studieperiode van zes maanden bij elkaar te krijgen — omdat de Quakers zelf geen beurzen konden verstrekken — zodat hij eindelijk kon beginnen te bouwen aan zijn toekomst. Op de liberal arts school ontmoette hij een Ghanese schrijfster, die zijn talent zag en hem begeleidde, maar na korte tijd weer terug moest naar Ghana. Niet echter, voor ze een aanbeveling had gegeven. Toen de eerste zes maanden er voor Ezekiël opzaten moest hij zijn tweede periode in een andere plaats inzetten: de reis ging naar Ghana. Wéér moest Rev. Hawley pogingen in het werk stellen het benodigde geld bij elkaar te krijgen voor reis en onderhoud; anders was alles immers voor niets geweest? Wéér lukte het hem de benodigde 1000 dollar aan Ezekiël te geven. Maar zoals dat vaker gaat bij dingen die te mooi lijken om waar te zijn: in Oeganda, door welk land hij zijn treinreis moest maken, had een staatsgreep plaatsgevonden. De enige mogelijkheid toch in Ghana te komen was de reis per vliegtuig te maken: een kostbare geschiedenis. Van het geld dat eerst ruim genoeg was geweest voor reis en levensonderhoud was nu nauwelijks meer iets over. En, alsof dat nog niet genoeg was, was de schrijfster onvindbaar, de cursus in een reorganisatieproces (hoe gaat dat in Afrika) Ezekiël kon niet terecht. Daar stond hij, met zijn opleiding, met zijn onmiskenbare talent, zonder vooruitzichten en geld. Een nieuwe poging om bij instanties geld bij elkaar te krijgen voor een reis naar Cambridge (waar ook een liberal arts school is) en de cursus daar, mislukte: het geld was niet beschikbaar.

EZEKIËL HEEFT HULP NODIG

voor niets?

Ondanks het feit dat het oordeel over zijn werk ook in Cambridge uiterst positief uitviel, kon men hem ook daar niet helpen, de Quakers hadden nog steeds geen beurzen. Dit gebeurde nog niet zo lang geleden. Ezekiël dreigt terug te vallen in de uitzichtloze toestand van weleer. Alle pogingen zijn voor niets geweest. Tenzij...

Ezekiël komt naar Nederland, samen met vijf andere lotgenoten, misschien kunnen we hier iets voor hen doen, voor hèm doen. Alles wat hij nodig heeft is een beurs, voor één jaar maar, die hem in staat zal stellen een opleiding te volgen. Zo zal hij later werk vinden en een eigen toekomst op kunnen bouwen. Bij z'n eigen volk, misschien zelfs ooit in eigen land.
Haast is er wel bij, anders valt Ezekiël terug in een toestand die mogelijk nog ergens is dan die tevoren: alles is nu immers al geprobeerd?

Doen we er iets aan met z'n allen? Gewoon, omdat we het goed genoeg hebben om een tientje te kunnen missen... Het gironummer is: 425267. We houden u op de hoogte of we het met z'n 25.000-den aankunnen. **A.v.S.**



Bush-ambulance, ziekentransport vanuit het binnenland van Mozambique naar het ver afgelegen medisch centrum in Mtwara, soms dertig dagreizen ver.

I'm here now, many rivers, mountains, frontiers
From my native source, distant in time, too,
Since half a decade and many miles
Constitute my separation from that source of original sorrow
And being here, I'm in transit even unwanted
And in alert readiness, am poised to flee again;
The discriminate winter of cold human resentment to my presence
As is usual, can't resettle me in the warmth of acceptance.
So which state now wants the honour to claim me
And host an novel class at the bottom of its Society
And evacuate me as its guest-cum-refugee?
When will then my intrusion cease to receive negative outery,
Outlawed already by my statelessness, a fugitive now a refugee seeker?
O divine mystery! You the myth of all knowledge and residence of truth
Host my human investigations and uplift the lower nature of my being
So that I can shed the pure light of wosdom into my sinister discoveries
For a moment, borrow me enlightenment to search my past's caves
So I can trace the vital leak that allows my soul to betray me
How long have I plotted the overthrow of misery unrewarded?
Is my life to stay a workship of tribulations for no pay at all?
Find me, O nature, a therapy that can nurse my revival
And procure me favour in your eyes so that I acquit myself easier
Spare me the respondent to such a pious claim of identity
And save me from the critical reaction of being a criminal.

(uit: The Intruder, gedichten van Ezekiël. Het vorige gedicht is eveneens van Ezekiël, uit: Poised tot flee again.)

BUREAU BUITENLAND

vervolg van pagina 4



Het Medical Health Center in Mtwara (Zd. Tanzania). De voorzijde van het medisch centrum is gebouwd met Nederlandse hulpfondsen in het kader van het mede financieringsprogramma via de Novib. Hier hoopt de Utrechtse universiteit in 1972 te starten met een preventief medisch programma.

ontwikkelingsproblematiek binnen de universitaire gemeenschap. Dat gebeurt nu al door middel van werkgroepen. Er is vanuit Utrecht een werkgroep die het psychologieprojekt aan de Andesuniversiteit begeleidt, daarnaast funktioneren nog vier andere werkgroepen: binnen de fakulteit medicijnen, biologie, geschiedenis en chemie. Overkoepelend orgaan is de KUO, de kommissie universitaire ontwikkelingssamenwerking. We zullen echter moeten trachten een grotere groep studenten te bereiken.

En hierbij denk ik vooral aan de universitaire leergang ontwikkelingsproblematiek. In de komende maanden zal het b.b. zich gaan beraden over de vormgeving van deze leergang, teneinde de participatie van de deelnemers zo maximaal mogelijk te doen zijn.

In de toekomst ligt er voor de bureaus buitenland van de diverse universiteiten een taak weggelegd op europees niveau, maar voorlopig is het zaak de taken binnenslands te regelen.

A.v.S.

hoe hoort het eigenlijk bij de universiteit?

Het verdwijnen van de senaat en de komst van het college van dekanen hebben gevolgen voor de gang van zaken bij een aantal universitaire gebeurtenissen. Daarnaast zijn de laatste jaren bij die gebeurtenissen veranderingen opgetreden die bezwaarlijk terug te draaien zouden zijn. Voorstellen kunnen worden gedaan om tot nieuwe regelen te komen die in overeenstemming zijn met de nieuwe situatie.

Promoties

Promoties: Vallen voortaan onder het college van dekanen. De bullen dienen hiermee in overeenstemming te zijn. Hetzelfde geldt van de formele toespraken: De rector deelt dus mee, dat het college van dekanen iemand in de gelegenheid stelt zijn proefschrift met stellingen te verdedigen. Het titelblad van de dissertatie zou moeten vermelden 'volgens besluit van het college van dekanen'. De R.M. deelt na de verdediging mee, dat de commissie aangewezen door het college van dekanen zich terugtrekt om te beraadslagen. Bij terugkomst deelt hij mee, dat het college heeft besloten het doctoraat toe te kennen. De promotor verklaart dan uit kracht van de bevoegdheid . . . 'volgens besluit van het college van dekanen', dat de persoon x tot doctor wordt verklaard. De R.M. wenst tenslotte geluk namens het college.
Voorzover de formuleringen in gedrukte vorm aanwezig zijn kunnen zij alvast worden veranderd. Ook de titelbladen zullen vanaf 1 sept.?, 1 oktober? in de nieuwe vorm moeten zijn.
Zit de R.M. de zitting voor of een faculteitsdekaan? Secretaris is overbodig.



Gang van zaken nu bij promoties: Het voorgaande betreft formeel veranderingen die nodig worden. Inmiddels is het nu zo, dat niet de hele faculteit aanwezig is, maar de naaste vakgenoten (b.v. uit sub-faculteit) en wel behalve hoogleraren en lectoren ook (hoofd)medewerkers die bij het tot stand komen van het proefschrift een grote rol hebben gespeeld. Alle genoemden zitten achter de tafel, waarvan de hoogleraren in toga. Meermalen zijn ook personen van andere binnen- en buitenlandse universiteiten aanwezig.
Vraag: indien de toga blijft gehandhaafd voor de hoogleraren dienen dan de lectoren en de buitenlanders die volgens de nieuwe wet promotie-recht hebben ook niet in toga zijn gehuld? Deze vraag rijst vooral daarom, omdat degenen met promotierecht de bul uitreiken en daarbij ritueel hun baret hanteren.
Tenslotte: de 'senaatszaal' kan haar naam behouden. Op Turfsingels en Ganzenmarkten worden ook geen turven of ganzen verhandeld en er wonen geen wevers en lakenkopers in de naar hen genoemde straten. Of althans zelden.

Oraties

Er is niet voorgeschreven, dat er oraties worden gehouden. Zij kunnen evenwel ook in de toekomst worden gehouden. Daarbij komt het punt naar voren, dat er geen Senaat meer bestaat. Als er een cortège zou zijn, wie loopt dan in die cortège? Uiteraard niet het eengeworden wetenschappelijk corps. Welke selectie daaruit? Hoe uitgedost? Waar loopt het college van bestuur, waar de universiteitsraad? Indien er een openingscollege wordt gehouden alleen voor de vakgenoten, voor de sub-faculteit, is er dan zoiets als een cortège? Is het niet juist voor eventuele oraties en openbare lessen, dezelfde procedure te volgen? En derhalve ook één benaming in te voeren. Dit pleit weer voor één dracht voor hoogleraren en lectoren.

Gang van zaken nu bij oraties en openbare lessen

Er zijn in de regel — in toga — alleen de hoogleraren aanwezig die de orator na staan, in het bijzonder door verwantschap van vak. Er zijn soms alleen mensen aanwezig uit één of twee faculteiten. Dat de senaat de nieuwe collega zou inhuldigen is een fictie. De aula is bij oraties goed gevuld. Dit betekent, dat deze plechtigheid op prijs wordt gesteld door een ruime kring van vrienden en kennissen, ook al wordt er weinig begrepen van wat er wordt beoogd, — ook trouwens niet door de niet-vakgenoten/leden van het wetenschappelijk corps. In de cortège loopt misschien nu een enkele curator benevens een volijverige secretaris van de universiteit, wat niet wegneemt dat de afwezigen eerbiedigiijk en dankbaar worden toegesproken.

Rectoraatsoverdracht

Bij een meerjarig rectoraat, zoals in de bedoeling ligt valt er slechts af en toe iets over te dragen. Is er behoefte aan een plechtige opening van het jaar? Moeten de lotgevallen van de universiteit worden gereleveerd en zo ja, door wie? Door de voorzitter van het college van bestuur? Vindt een plechtige opening van het jaar plaats in de Domkerk? Is er over te denken om iets te doen in de Uithof, in verband met parkeermoeilijkheden? (Het zelfde geldt ook al voor promoties en oraties). Eén van de redenen dat de senatus contractus nu al geruime tijd vergadert in de Uithof is het gemak van het parkeren.
Bij een plechtige opening van het jaar komt weer naar voren het probleem van een cortège. Er zijn geen senaatsleden meer. Wie loopt er mee? In welke volgorde? Hoe gekleed?

Wie is eigenlijk verantwoordelijk voor de gang van zaken? In feite had vroeger de R.M. de leiding. Wie nu? Wie recipieert er na afloop van de plechtigheid: de R.M., het college van bestuur, de voorzitter van de universiteitsraad?

Gang van zaken nu bij de rectoraatsoverdracht

Het geheel draagt het karakter van een senaatsbijeenkomst. De belangstelling van de hoogleraren, die alle gerechtigd zijn in de cortège mee te lopen, is matig. Van sommige faculteiten zijn enkele leden aanwezig, van de het best vertegenwoordigde minder dan de helft. De Domkerk wordt gevuld door vertegenwoordigers van studentenverenigingen, speciale gasten, echtgenoten van hoogleraren (een vak vol), en wat loslopend wetenschappelijk en niet-wetenschappelijk personeel dat geen vrije middag

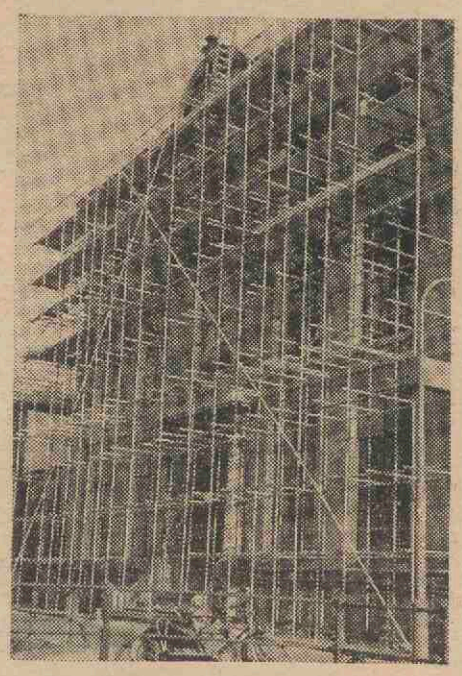

ER MOET ZO SPOEDIG MOGELIJK IEMAND PROMOVEREN OP HET PROEFSCHRIFT: „HOE HOORT HET EIGENLIJK BIJ DE UNIVERSITEIT?"
(fictieve stelling)

neemt. Er is een receptie die druk is en waar dan toch een deel der senaatsleden en hun echtgenoten elkander ziet en — zin van alle recepties — informatie uitwisselt en zaken doet.
Voor de diesviering geldt hetzelfde als voor de rectoraatsoverdracht. Er is eigenlijk weinig verschil. Het academisch jaar heeft twee grote plechtigheden, die in Utrecht beter dan elders temporaal zijn gespreid (september, maart).

Eredoctoraten

Eredoctoraten behoren tot de competentie van het college van dekanen. Een eredoctoraat wordt voorgesteld door een faculteit. Bij het jubileum van de diergeneeskundige faculteit in december 1971 komt heel duidelijk één faculteit naar voren. De vraag is hoe nu in december a.s. een cortège moet worden gevormd. Er zijn geen senaatsleden meer en tot de faculteit behoren alle geledingen. Wie loopt er mee? Wie is er in toga? Moeten hoogleraren (van welke faculteit dan ook) in toga tezamen worden gebracht in één vak? Wat doen we met echtgenoten? In toga zouden kunnen zijn de volgende rol-dragers: R.M., secretaris (indien nog aanwezig), dekaan van de faculteit, erepromotoren en cappa-omhangers. Ook de overige dekanen? Men kan de fictie volhouden, dat het doctoraat, ook het eredoctoraat iets met een examen te maken heeft. De toga discrimineert echter niet tussen degenen die examen-bevoegdheid hebben en anderen. Examen-commissies, formeel in te stellen door het college van dekanen, bestaan uit toga-dragers èn anderen, ook als we aannemen dat de lector een toga krijgt (zoals nu aan andere instellingen al gaat gebeuren).

De R.M. kan natuurlijk verzoeken om zich te steken in ambtsgewaad, maar dan moeten degenen met dit gewaad ook als groep binnenkomen en in één vak worden geplaatst. In feite betekent dit, dat een deel van het wetenschappelijk corps op bijzondere wijze binnenkomt en de zaal verlaat. Is dit aanvaardbaar?

SJ. GROENMAN

utrechts universiteits fonds

'Voor U — Door U', wat dit in grote lijnen inhoudt, staat o.a. in de USF-almanak 1970-1971 op bladzijde 42 en nog korter samengevat in de inschrijvingsmap 1970-1971 en weldra in die voor 1971-1972.

In de periode november/mei ligt het accent meestal sterk op het 'Voor U'. Dat was ook nu niet anders dan andere jaren.

Culturele manifestaties

Ditmaal staken daarbij de subsidie-aanvragen voor culturele manifestaties qua omvang ver uit boven alle andere:
Kosmu met een subsidie voor de te verwachten nederlandse première van 'Una sacra rappresentazione di anima e di corpo'; Astu met 'De Verovering van Mexico'; het Utrechts Studenten Kamerkoor met een concert-uitwisseling met het Poolse studentenkoor T. H. Sczcezin; het Usko met de opvoering van 'Der Jasager', tekst van Brecht, muziek van Kurt Weill; het USC met de opvoering van 'Coriolanus' en de tentoonstelling van werken van leden van de Federatie van amateur-beeldende kunstenaars gehouden van 20 maart—13 april j.l.
In totaal werd voor deze activiteiten ca. *f* 21.000,— beschikbaar gesteld. Dat was mogelijk omdat zowel de Gemeente Utrecht als de Rijksuniversiteit (batig saldo Lustrumfonds) aan het U.U.F. gelden toezegden onder voorbehoud dat deze slechts voor bepaalde activiteiten zouden worden bestemd.

Excursies

Voor studie-excursies werd reeds ca. *f* 12.500,— toegezegd en gedeeltelijk uitbetaald. Daarvoor gaan/gingen: 12 theologen naar Israël, 30 medici naar Yoegoslavië, 40 studenten wis- en natuurkunde, 30 diergeneeskunde en 12 Utrechtse skandinavisten (in een interuniversitaire groep) naar Skandinavië/Finland, 40 biologen en 40 fransstuderenden naar Frankrijk, 25 farmaceuten naar Zwitserland, 30 Duits-studerenden naar Duitsland, 35 historici en 2 Engels-studerenden (in een interuniversitaire groep) naar Engeland.

Veldwerk

Het veldwerk, zoals in het U.U.F. het bijwonen van congressen, van een verplichte cursus, van een stage of studie-onderzoek in het buitenland van één of enkele studerenden wordt genoemd, vergde tot nu toe ca. *f* 2.500,—.

Congressen

Ter bestrijding van de kosten van 2 in Utrecht georganiseerde congressen, één uitgaande van de Utrechtse Geologische Vereniging en één uitgaande van het Sociologisch Instituut, werd een beroep op het U.U.F. gedaan.

Diversen

Tenslotte was er de Studenten- Roei- en Zeilvereniging die een kortlopende lening en de F.U.G. die een bijdrage in de kosten van het Kerst- en Oudejaarsgezelligheidsprogramma ontvingen.
Intussen zal het dagelijks bestuur dezer dagen nog weer over een aantal aanvragen voor alle genoemde categorieën een besluit moeten nemen.

Commissie Sociale Zorg voor studenten

De Commissie Sociale Zorg voor Studenten, die met een vaste bijdrage van *f* 4.000,— per jaar van het U.U.F. en een bijdrage per student van de R.U. werkt, had het drukker dan ooit. Aan renteloze voorschotten staat op het ogenblik ruim *f* 120.000,— uit, waarvan *f* 28.000,— sinds oktober l.l.

Woonruimte voor buitenlanders

Al herhaaldelijk werd de aandacht van het U.U.F. gevestigd op de moeilijkheid om woonruimte te vinden voor buitenlanders, die korter of langer tijd hier komen doceren of een studie afronden. Op verzoek van de International Neighbourgroup, een comité dat zich met de opvang van deze gezinnen bezighoudt, werd als belegging door het U.U.F. een 4-kamer flat in Overvecht aangekocht en eenvoudig gemeubeld. Deze zal via de International Neighbourgroup worden verhuurd. Het huis is in eerste instantie bestemd voor een Nigeriaan met zijn vrouw en 3 kinderen.

Bijzondere leerstoelen

Van de 8 thans bezette bijzondere leerstoelen valt geen spectaculair nieuws te melden of het moest zijn de constatering dat van de 123 proefschriften, die in 1969/70 aan de R.U. Utrecht werden verdedigd, 10 tot stand kwamen onder leiding van een bijzonder hoogleraar vanwege het U.U.F.
Tot zover het 'Voor U' nieuws.
Om echter de perioden 'Voor U' met goed gevolg te kunnen doorstaan zijn perioden met accent op 'Door U' onmisbaar.
Wij rekenen daar graag de tijd van inschrijving toe met de mogelijkheid in één moeite bij alle andere onvermijdelijke betalingen ook een student-bijdrage van 2,50 te voegen!

Universiteitsglazen

En dan — voorzover u dat nog niet wist — het U.U.F. brengt één huishoudelijk artikel op de markt: Universiteitsglazen in drie soorten: longdrink á 1,—, sherry en borrel elk á *f*1,25 per stuk. Zij zijn verkrijgbaar bij de administratie van het U.U.F., kamer A2a, Kromme Nieuwe Gracht 29, tussen 9 en 12.30 en 14 en 17 uur, en bij de receptie van het Academiegebouw, Domplein 29.

agenda

28 mei: gratis concert door het Musies Lap Utrecht (PoMoMu), Geertekerk, 20.00 uur.

28 mei: promotie D. P. Wissing, Amsterdamseweg 228, Amstelveen, op: Fonologie en morfologie van die simplekse selfstandige naamwoord in Afrikaans; 'n transformasioneel-generatiewe beskrywing. Sen. zaal: 15.15 uur.

1 juni: Veritas-Plee, beweging-improvisatie-kreatief spel. 20.30 uur.

1 juni: promotie J. D. de Stoppelaar, Nico Bergsteynweg 13, Woudenberg, op: Streptococcus mutans, streptococcus sanguis, and dental caries, Sen. zaal 14.45 uur.

1 juni: promotie S. A. Duursma, Kouwerplantsoen 6, op: Botafwijkingen bij patiënten met verminderde nierfunktie, Sen. zaal: 16.15 uur.

2 juni: promotie R. J. de Meijer, Karel Doormanlaan 53, op: Proton induced resonance reactions on potassium. Sen. zaal: 16.15 uur.

3 juni: promotie H. H. L. Sasse, Prins Bernhardlaan 48, Driebergen, op: Some pulmonary function tests in horses. Sen. zaal: 16.15 uur.

4 juni: promotie P. H. van der Plank, Plantage 24, Leiden, op: Taalassimilatie van Europese taalminderheden. Sen. zaal: 15.15 uur.

4 juni: concert gewijd aan Liederen van Alphons Diepenbrock, Instituut voor Muziekwetenschap, 20.00 uur, toegang gratis.

6 juni: uitvoering van de Bach-cantate no. 38 'Aus tiefer Noth schrei ich zu dir . . .' Geertekerk, 19.30 uur, toegang gratis.

7 juni: promotie A. de Zwaan, Zonswaerdt 18, Breukelen, op: Het anaerobe koolhydraat metabolisme in de zeemossel mytilus edulus L. Sen. zaal: 16.00 uur.

8 juni: Veritas-Plee, een vrije blijvende speelavond, beweging-improvisatie-kreatief spel. 20.30 uur.

8 juni: promotie J. van Nieuwkoop, Robert Kochstraat 10, Apeldoorn, op: A multi-channel solar radio spectograph. Sen. zaal: 16.15 uur

9 juni: promotie W. G. Ph. E. Wedekind, Hilversumstraat 200, Amsterdam, Nieuwendam: Bijdrage tot de kennis van de ontwikkeling van de procesgang in civiele zaken voor het Hof van Holland in de eerste helft van de zestiende eeuw. Sen. zaal: 16.15 uur.

9 juni: promotie P. Vermeer, Androsdreef 182, op: Door base gekatalyseerde isomerisatie van koolwaterstoffen en sulficiden met een keten van vijf C-atomen en met 6-electronen. Sen. zaal: 14.45 uur

10 juni: promotie A. Rijnberk, Evert Cornelislaan 19, Bilthoven, op: Iodine metabolism and thyroid disease in the dog. Sen. zaal: 16.15 uur.

11 juni: promotie J. H. Blankenstein, Platolaan 70, Zeist, op: Herhaling van gezinsrelatie-patronen in een behandelingstehuis. Sen. zaal: 15.15 uur.

e.u.g.

Evangelische Universiteits Gemeente Diensten
Zondag 30 mei, Pinksteren: 10.30 uur Janskerk, voorganger dr. J. M. Hasselaar; 10.30 uur, Geertekerk, voorgangers ds. W. Knoppers en ds. W. J. Overdiep; 10.30 uur, Doopsgezinde kerk, voorganger prof. dr. I. Horst; 10.30 uur, Evangelisch lutherse kerk, voorganger dr. C. Ch. G. Visser; 12.00 uur, Geertekerk, oecumenische dienst, voorganger pastor L. Leeneman.

Mededelingen
Tijdens de diensten in de Janskerk en de Geertekerk is een kindercrèche aanwezig. Tevens is er na deze diensten gelegenheid tot koffiedrinken in de kerk. De hierboven niet genoemde diensten vinden op Pinksteren en op de daaropvolgende weekdagen niet plaats. Voor het overige zijn in de maand juni weer alle diensten zoals normaal.
In de maanden juli en augustus vervallen alle diensten in de Janskerk, de Pieterskerk, en op Cunera. Voor de EUG-diensten in de Geertekerk, die als enige studentendienst het gehele jaar doorgaan blijft uw medewerking noodzakelijk voor de voorbereidingen op donderdagavond, half acht op Cunera.
De katechesegroepen van de verschillende kerken, en het videoprojekt op Cunera zijn met ingang van heden beëindigd, tot de eerste donderdag in oktober. Wel zijn er mensen nodig die de nieuwe programma's willen voorbereiden. Aanmelden bij de pastores.
De donderdagavondinstuif op Cunera gaat gewoon door.

Adressen pastores
EAG: ds. J. C. de Bruïne, van Lidt de Jeudestraat 17, tel. 10934, spreekuur woensdag 12.00-13.00 uur, Lepelenburg 1, kamer 24; dr. N. v. Egmond, Burg. Reigerstraat 83, tel. 511272, spreekuur woensdag 12.00-13.00 uur, Lepelenburg 1, kamer 25; dr. P. Heinen, prof. L. Fuchslaan 4, tel. 712006, spreekuur maandag 18.00-19.00 uur aan huis; dr. J. M. v. Minnen, W. Barentszstraat 55, tel. 710623, spreekuur donderdag 18.00-18.30 uur, aan huis.
USP: pastor G. Oostvogel, tel. 18332; pastor L. Leeneman, tel. 18338; pastor H. v. Waveren, tel. 16307; Cunera, Nieuwegracht 32, tel. 18702.
DLR: ds. W. J. Overdiep, Hieronymusplantsoen 5, tel. 22184, spreekuur woensdag 18.30-19.30 uur aan huis; Doopsgezinde kerk, Oudegracht 270.
Luth: dr. C. Ch. G. Visser, Hamburgerstraat 7, tel. 13780, Evangelisch Lutherse kerk, Hamburgerstraat 9.

enquête colleges algemene didactiek

Over de leraarsbevoegdheid en wel de opleiding om deze te verkrijgen zijn al lange tijd dringende vragen gerezen, mede naar aanleiding van de oprichting van het S.O.L. (stichting opleiding leraren). Iedereen is het er over eens dat een leraarsbaan meer moet zijn dan een prullebak voor zekerheidsbouwers (of een ander woord). Jammer genoeg blijkt dit niet uit het Academisch Statuut. Deze eist van de aanstaande leraar dat hij 2 jaaruur algemene didaktiek en 1 jaaruur vakdidaktiek volgt. Verder wordt er in sommige studies een hospiteerstage geeist. Voorwaar een geduchte opleiding! Het Pedagogisch-didactisch instituut (P.D.I.) is dus aan handen en voeten gebonden door dit statuut. Het heeft als instituut ook geen studenten die onderzoek verrichten zoals dit op andere instituten wel gebeurt, wat konsekwenties heeft in verband met 'follow up' . . . Om de relatie docenten-studenten een basis te geven werd de studieraad in het leven geroepen. Een werkgroep hieruit heeft in januari jongstleden een vragenlijst opgesteld met het doel de meningen van studenten over de bestaande kollegevorm en hun ideeën over mogelijke alternatieven te verzamelen. Deze is inmiddels gehouden en haar resultaten worden op de 'Open peiling' 25 mei aanstaande met enkele bijlagen uitgereikt aan alle studenten die de kolleges algemene didaktiek hebben gevolgd. Voor hevig geïnteresseerden zullen er op het P.D.I. enkele exemplaren liggen. Enkele uitkomsten waren:
Bij motivatie scoorde op:
1. omdat de collegestof nuttig kan zijn in mijn leraarsbaan 24 pct.
2. het volgen van de colleges noodzakelijk voor de bevoegdheid 70 pct.
3. anders 6 pct.
Ik vind de groep te klein 1 2 3 4 5 te groot*, 0 1 12 29 59.
*Antwoorden op een 5-puntenschaal, scores in pct.
Ik vind de ruimte waarin college wordt gegeven ongeschikt 1 2 3 4 5 geschikt*, 36 29 23 6 6.
De docenten werden beoordeeld als onsympathiek 1 2 3 4 5 sympathiek*, 3 11 34 29 22.
De colleges werden beoordeeld als saai 1 2 3 4 5 boeiend*, 23 28 31 12 6.
86 pct. wilde een college-stencilbundel in plaats van stencils per college. 59 pct. wilde het college vervangen zien door een werkgroep en verder bleek het grootste deel van de geënquêteerden de kursus communicatieleer primair te stellen. Bovenstaande is een vrij willekeurige greep uit de resultaten. Enkele veranderingen vanuit het P.D.I. zijn al op til: er worden 6 instrukteurs aan de collegegroepen toegevoegd zodat de groepen kleiner kunnen worden en het 'menu' gevarieerder. Ook komt er voor geïnteresseerden een kursus sociale vaardigheden. Een en ander is nou niet direkt onder invloed van de enquête geschied maar als basis voor verdere veranderingen zal zij zeker haar effekt hebben. De geplande veranderingen zullen ongetwijfeld verbeteringen zijn: zij zullen echter binnen de dwangbuis van het Academisch Statuut moeten blijven. Om dit te veranderen zal dit 19e eeuwse statuut of genegeerd of vernieuwd moeten worden! Dit opdat de studenten niet via een vrijblijvende stoomkursus hun brevet kunnen halen maar door middel van een 'volwassen' opleiding waar onzes inziens de studenten recht op hebben!

namens het P.D.I.: A. Vis,
namens de studenten:
Herman, Willem, José.

klein algemeen

Grafische adviezen dissertaties
De afdeling public relations, voorlichting en documentatie geeft a.s. promovendi grafische voorlichting i.v.m. het drukken van hun proefschriften
Wij verzoeken alle promovendi die belangstelling hebben voor deze adviezen telefonisch contact op te nemen met het secretariaat van de afdeling, mevr. De Ruwe-Kamp, tel. 030-1 56 49 om een afspraak te maken voor een der spreekuren
De spreekuren zijn wekelijks maandag- en dinsdagmiddag en eventueel, bij verhindering ook op donderdagmiddag.

Werken en staken in de Rotterdamse haven (een leesboek over de Rotterdamse havenstaking)
Bevat een rapportage van de gebeurtenissen tijdens de havenstaking in augustus/september 1970, gebaseerd op de ervaringen van een groep studenten, die in die tijd werkte als havenarbeider in het kader van een stage. Aangevuld met stencils, pamfletten en stakingskranten die zijn uitgegeven, persverslagen en kommentaren, en informatie over enkele achterliggende faktoren.
Een uitgave van het Interuniversitair Instituut tot onderzoek van normen en waarden in de geïndustrialiseerde samenleving te Rotterdam. pp. 205, kwarto-formaat; prijs ƒ 7,90 (inklusief verzendkosten); Verkrijgbaar bij: I.O.N.W., Oostmaaslaan 80, Rotterdam. tel.: 010-139485

Enquête wetenschapsbeleid
Waarom de enquête wetenschapsbeleid niet op zinnige wijze kan worden ingevuld staat vermeld in het artikel van de heer Overdulve, 'U' 14 mei, onder 5c. Graag zou ik dit gedeelte met het volgende aanvullen. Wetenschap en wetenschap is twee. Er is zuivere en toegepaste wetenschap. Zuivere wetenschap en politiek zijn onverenigbaar, omdat de gedachtengang een objectieve moet zijn voor de eerste, en een subjectieve is voor de tweede. Bij de toegepaste wetenschap kan het beleid bepaald worden door politieke overwegingen, omdat de toepassing een direkt maatschappelijke funktie heeft. Laat de projectgroep dit eerst onderkennen, en dan eens proberen een meer steekhoudende enquête op te stellen.

J. B. Thomas

Vereniging voor Filosofie-onderwijs
Te Amsterdam is opgericht de Vereniging voor Filosofie-onderwijs.
De vereniging heeft tot doel het filosofie-onderwijs aan de middelbare scholen (v.w.o. en h.a.v.o.) en hoger beroepsonderwijs (h.b.o.) te bevorderen. Het vorig jaar is er een uitgebreide enquête onder alle nederlandse schoolleiders gehouden.
Daaruit bleek de wenselijkheid van filosofie als fundamentele bezinning op mens, wetenschap en samenleving overduidelijk. De vereniging is geen exclusieve lerarenvereniging maar richt zich tot allen die het filosofie-onderwijs voorstaan.
Inlichtingen: drs. C. Schavemaker, Filosofisch Instituut, R.U. Utrecht, Heidelberglaan 2, tel. 030-532086 (privé 030-614071).

RAAD NA DAAD IS TE LAAT

Medewerkers

For the attention of Scientific Guest Workers at Utrecht University

The organization of the Academic Staff and the International Neighbourgroup Utrecht cordially invite you (together with your wife, husband or fiancé(e) to an informal get-together on Friday June 4th at 20.00 in the University Building Domplein 29, Utrecht.

The evening will be devoted to Surinam (West Indies) and provide some general information about this fascinating part of the world. The program consists of a talk about life in Surinam bij Dr. G. D. van Wengen, a film 'We, people of Surinam' by P. Creutzberg and Surinam music performed by the music group 'Guyana'. This program is organized in cooperation with the Dutch Foundation for Cultural Cooperation with Surinam and the Dutch Antilles.
Coffee, wine and other refreshments will be served during the evening.
We are looking forward to greeting you as our guests.
If you want to join please contact Mrs. Chr. M. Stutvoet, Kromme Nieuwe Gracht 29, room A 15.

Studenten

noodkreet mentoren gevraagd

zie pagina 1



geslaagd

doctoraal rechtsgeleerdheid: baron R. van der Borch tot Verwolde, Bussum.

kandidaat culturele antropologie: A. M. Heidt, Soest.

doctoraal Franse taal- en letterkunde: mevr. L. Poldermans-Sikkel, Rotterdam.

doctoraal Engelse taal- en letterkunde: mej. E. C. de Heus, Huis ter Heide.

doctoraal geschiedenis: mej. M. W. Blok, Schiedam; P. Batelaan, Oegstgeest.

kandidaat klassieke taal- en letterkunde: mevr. W. H. M. Dekker-Vos, Utrecht.

semi-arts: H. L. Beukenhorst en J. Beumer, Utrecht; G. Griffioen, Oosterhout; W. J. van Rijssen, Deventer; R. E. N. van Rijswijk, Utrecht.

arts: R. Barentsen, M. R. F. Bloemers, J. N. van der Heijden, mevr. I. M. L. D. van der Heijden-Jongeneel, S. Kimya, M. M. van Veluw en J. A. J. van de Weijer, Utrecht.

tandarts: H. J. Hanskamp, Dieren; R. F. Orna, Paramaribo; E. W. E. Sedee, Den Haag; M. H. Steenks, Rotterdam; mej. A. M. ter Stege, Zeist; J. Versluis, Vianen; L. J. Vinkenborg, De Bilt; J. H. de Vries, Soest.

eettafels

Mensa-menu
Maandag 31 mei. 2e pinksterdag. Gesloten.
dinsdag 1 juni: Runderlapje, spinazie, doperwten, appelmoes, frites, gekookte aardappelen.
woensdag 2 juni: Cotelette, andijvie, kool, gek. aard., Bami-goreng.
donderdag 3 juni: Nasi-goreng met spiegelei, kroepoek, augurk. Gebakken lever, worteltjes, appelmoes, gek. aard.
vrijdag 4 juni: Gebakken vis, sla, aardappelenpurée. Gehakt, sperziebonen, gekookte aardappelen.
zaterdag 5 juni: Slavink, bietjes, postelein, gek. aard.
zondag 6 juni: Varkensfilet, snijbonen, rabarber, geb. gekookte aardappelen.
Universiteitshuis, Lepelenburg 2. Complete maaltijd *f* 2,25.

Menu's Veritas van 31 mei tot en met 4 juni.
Maandag: Kippesoep, goulash, rijst, doperwten, speklap, capucijners, aardappelen, sla.
Dinsdag: Groentesoep, cotelet, spinazie, aardappelen, lever, sperciebonen, appelmoes.
Woensdag: Tomatensoep, runderlap, rode kool, aardappelen, gehakt, bloemkool, bietensla.
Donderdag: Goulashsoep, nassi goreng, gebakken eieren, kroepoek, hamburger, andijvie, atjar.
Vrijdag: Kerrysoep, vissticks, slavinken, patat frites, sla, tutti frutti.
De nagerechten zijn iedere dag: vla, fruit, ijs en yoghurt.
De eettafel is geopend van 12.30 uur tot 13.30 uur en van 17.30 uur tot 19.30 uur.

studentenhaver

P.P.P.
Excursies in de komende maanden: 11 juni (in principe) van Ommeren Rotterdam; 5 oktober D.A.F. Eindhoven en Born; 28 oktober Heineken Amsterdam.
T.a.v. de excursie naar Rederij van Ommeren kunnen wij u mededelen dat u om 10.00 uur op het station (eventueel met auto) wordt verwacht. Aanvang excursie om 12.00 uur op Hoofdkantoor van Ommeren, Westerlaan 10, Rotterdam.
Vervolgens per boot naar container terminal, bezichtiging schip en terminal, lunch, terug naar hoofdkantoor, discussie, en tot slot borrel garni.
Indien containerschip pas na 11 juni zal aankomen, zal de excursie naar de daaropvolgende week verplaatst worden. Houdt u hier rekening mee. Opgave met adres en telefoonnummer s.v.p. voor 4 juni bij het bestuur Emmalaan 23, tel. 515220 te Utrecht. Max. aantal deelnemers: 30.

Cabaret
Het jaarlijkse studentencabaretfestival 'Cameretten' zal dit jaar op 4, 5, en 6 november worden gehouden. Cabaretgroepen die aan dit festival willen deelnemen, kunnen inschrijfformulieren aanvragen bij het ab-actiaat van Stichting Cameretten, Voldersgracht 1, Delft.

Weekendkursus studievaardigheden
Als experiment zal het PAS in één weekend nl. 5 en 6 juni een volledige kursus in studievaardigheden gaan geven.
De deelnemers zullen de hele vrijdagavond, zaterdag en zondag met deze kursus bezig zijn. De volgende punten komen aan de orde: snellezen, strukturen van teksten, kritiek lezen, flexibel lezen, studieplanning, vragen stellen, SQ3R metode van studeren, eksamen en tentamen doen.
De kosten zullen *f* 15,— bedragen. Inlichtingen en inschrijving bij het PAS, Maliesingel 38-40, tel. 331526, tst. 15.

VEEL RAAD
WEINIG BAAT

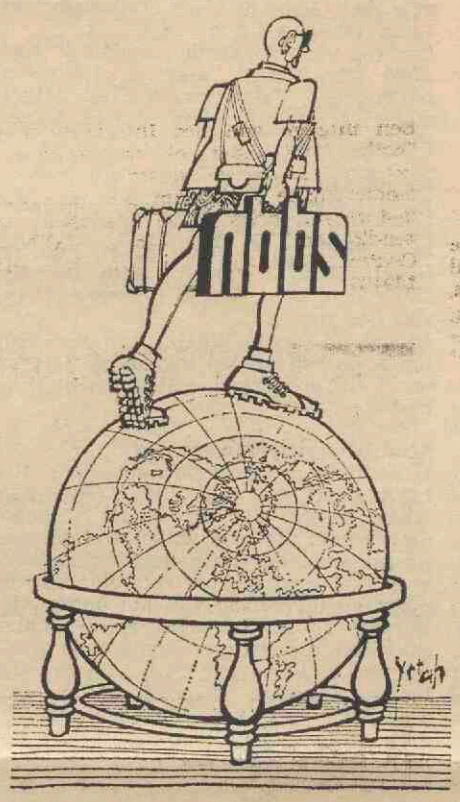

NBBS-Utrecht
Met stip: nog steeds Arrangement Tunesië, prijs *f* 590,—. Geen uitgesproken toeristencentrum, wel echt Tunesisch (met klein westers accentje).
Het arrangement Blanes loopt vol, wees er dus op tijd bij!
Noodkreet van Schiphol: vergeet je SIC (Student Identity Card) niet als je gaat vliegen, de controle erop is streng! Je kunt hem iedere dag halen aan onze balie; neem dan mee: een pasfoto, collegekaart of ander bewijs van opleiding en *f* 2,—. Overal ter wereld erg handig.
Boekingen in Utrecht uiterlijk 14 dagen van te voren, anders moet je naar Leiden of Amsterdam.
De Rusland-tours gaan niet door i.v.m. moeilijkheden met Russisch Studenten Reisbureau 'Spoetnick', volgende week komen hiervoor nieuwe alternatieven!

Faculteiten

Basis-cursus immunologie
Op maandag 16 augustus 1971 zal op het laboratorium voor microbiologie een basis-cursus immunologie aanvangen. Deze cursus is in de eerste plaats bedoeld voor studenten die de immunologie als bijvak of als tweede hoofdvak voor hun doctoraal studie kozen. Voor zover de plaatsruimte het toelaat zijn andere belangstellenden welkom. Aan het practicum kan in principe slechts worden deelgenomen indien het college over capita selecta uit de immunologie is gevolgd. Diegenen die zich nog niet hebben opgegeven voor deze cursus dienen dit op korte termijn te doen aan dr. R. E. Ballieux, Academisch Ziekenhuis, telefoon 030-28234, toestel 176 of aan dr. J. Willers, laboratorium voor microbiologie, telefoon 030-22547.

Rechten

Doctoraal tentamens Economie
Studenten die nog doctoraal tentamen economie willen afleggen bij prof. Oort kunnen dit doen tot uiterlijk 1 september 1971. Zij dienen zich daartoe ten minste drie weken van te voren op te geven bij de secretaresse van het Economisch Instituut, Boothstraat 1c.

Vacatures studentenassistenten micro-economie
Ten behoeve van het kandidaatsonderwijs micro-economie worden met ingang van 1 september 1971 enige studentassistenten gevraagd.
De funktie omvat het begeleiden van eerstejaars tijdens bandcolleges, vragenuren en werkgroepbijeenkomsten.
Voor deze funktie worden gevraagd studenten, die meer dan gewone belangstelling hebben voor en inzicht in bedrijfs-economie en prijstheorie, bovendien over voldoende didaktische en organisatorische kwaliteiten beschikken.
Zij dienen het kandidaatsexamen met goed gevolg te hebben afgelegd.
Meer informatie wordt op aanvraag toegezonden (tel. 030-20647).
Belangstellenden worden verzocht zich aan te melden op donderdag 3 juni, dinsdag 8 juni en donderdag 10 juni a.s. telkens van 10.00-13.00 uur, op het Economisch Instituut, Boothstraat 1c kamer 110.

Geneeskunde

Gepromoveerd
W. G. Zelverder, H. Dunantlaan 23, Delft, promoveerde tot doctor in de geneeskunde, op het proefschrift: Therapeutische evaluatie van slaapmiddelen. Promotor was prof. dr. J. van Noordwijk, buitengewoon hoogleraar in de farmacologie

Pathologie praktikum C2
Degenen, die hun praktikum preparaten nog niet hebben ingeleverd, worden verzocht dit zo spoedig mogelijk te doen. Bij in gebreke blijven, kan het bekend maken van de uitslag van het C.2 eksamen in gevaar komen

Aanvulling op de C-1 en C-2 beslissingsregels
Het anatomie-praktikum voor het C-1 telt voor 25 pct. bij het eindcijfer anatomie.
Het anatomie-praktikum voor het C-2 telt voor 15 pct. bij het eindcijfer anatomie.
Er zijn reeds studenten geweest, die een cijfer voor een bepaald vak op het fakulteitsburo hebben opgevraagd. Wij willen duidelijk stellen dat dit niet geoorloofd is. Gedurende de eksamenperiode zullen géén cijfers bekend gemaakt worden.

Wisk. en Natuurwetenschappen

Gepromoveerd
H. H. W. Velthuis, Valklaan 22, Maartensdijk, promoveerde tot doctor in de wiskunde en natuurwetenschappen, op het proefschrift: Het werkmechanisme van koninginnestoffen bij de honingbij. Promotor was prof. dr. S. Dijkgraaf, gewoon hoogleraar in de vergelijkende fysiologie.
J. A. R. A. M. van Hooff, Hobbemalaan 57, Bilthoven, promoveerde tot doctor in de wiskunde en natuurwetenschappen, op het proefschrift: Aspecten van het sociale gedrag en de communicatie bij humane en hogere niet-humane primaten. Promotoren waren de gewone hoogleraren dr. S. Dijkgraaf (vergelijkende fysiologie) en dr. N. H. Frijda (psychologische functieleer).
J. O. van Hemel, Pieter Saenredamstraat 1, Utrecht, promoveerde tot doctor in de wiskunde en natuurwetenschappen, op het proefschrift: Onderzoek aan associaties tussen satelliet-chromosomen van de mens. Promotor was prof. dr. G. A. van Arkel, gewoon hoogleraar in de erfelijkheidsleer.
J. Reiff, Havikstraat 24 bis, Utrecht, promoveerde tot doctor in de wiskunde en natuurwetenschappen, op het proefschrift: Een procedure om Feynmanregels af te leiden voor- en berekeningen aan productieprocessen van het W-meson in zwakke wisselwerking. Promotor was prof. M. J. G. Veltman, gewoon hoogleraar in de theoretische natuurkunde.
J. G. A. Kooijman, IJsselveld 31, Montfoort, promoveerde tot doctor in de wiskunde en natuurwetenschappen op heta proefschrift: Door base gekatalyseerde isomerisaties van sulfiden met 6-electronen en een keten van 6-atomen. Promotor was prof. dr. J. F. Arens, gewoon hoogleraar in de organische scheikunde.

Mededelingen studenten B3, FG, G2, 3, 5, en S1-4
1. Tentamia Mechanica en Elektriciteitsleer. Op 11 juni 1971 zal er gelegenheid zijn de tentamia Mechanica en Elektriciteitsleer van het college Algemene Natuurkunde af te leggen. Gaarne aanmelden vóór 4 juni a.s. bij Mej. M. Hollander, Fysisch Laboratorium, Sorbonnelaan 4, De Uithof, Utrecht. De volgende datum waarop U bovengenoemde tentamina weer zult kunnen doen, is 14 september 1971.
2. College Elektriciteitsleer cursus 1971/1972. Voor het college Elektriciteitsleer 1971/1972 zal als leidraad het boek van Arthur F. Kip, Fundamentals of Electricity and Magnetism (International Student Edition) gebruikt worden. In verband met eventuele leveringsmoeilijkheden van de boekhandel wordt de studenten aangeraden het boek nu reeds te bestellen.

■ Wiskunde, sterrenkunde en natuurkunde

Tentamen elektromagnetisme
Het tentamen over het hoofdcollege Elektromagnetisme van prof Nijboer zal worden afgenomen op maandag 28 juni 1971 om 10.00 uur 's morgens in de blauwe zaal van het Transitorium I. Begin oktober 1971 zal een herhalingstentamen afgenomen worden. Verplichte opgave vóór 25 juni bij de administratie van het Instituut voor theoretische fysica, Maliesingel 23, tel. 25751.

Tentamen Fysische Meetmethoden
Het eerstvolgende tentamen Fysische Meetmethoden vindt plaats op vrijdag 25 mei a.s. in plaats van 18 mei. Aanvang 14.30 uur. blauwe zaal Transitorium I
De eisen voor dit tentamen zijn, behalve de inhoud van het college fysische meetmethoden: a. voor chemici: de practicuminstructies voor de verplichte proeven van het lopende practicum; b. voor biologen en farmaceuten: de stof van het college algemene natuurkunde.
Een lijst van onderwerpen, behandeld in het college is verkrijgbaar op de Administratie van het Fysich Laboratorium kamer 210, Bijlhouwerstraat 6, alwaar men zich ook dient op te geven, en bij mevr. E. Mud-Guikers, Van de Graaff Laboratorium, Princetonlaan 4, De Uithof

Electronisch rekencentrum
Nakandidaatsproefwerk 'Numerieke analyse'
Op woensdag 23 juni om 14.00 u. in zaal 102 van het Mathematisch Instituut is er gelegenheid tot het maken van een proefwerk 'numerieke analyse' (college van prof. dr. A. van der Sluis). Men kan kiezen al naar gelang studierichting en aantal jaaruren uit een aantal mogelijkheden (zie voor uitvoeriger bericht het prikbord van het Mathematisch Instituut). Men dient zich vóór 11 juni op te geven bij mej. I. de Roode, kamer 302 met vermelding van het soort proefwerk, dat men wil maken.

Fourier Analyse - Integraalrekening
Voor het afleggen van deze tentamens bij prof. Reiter zal er slechts gelegenheid zijn tot eind juni 1971.
Al diegenen die tentamen bij prof. Reiter willen doen wordt verzocht zo snel mogelijk contact met hem op te nemen.

Tentamen Mathematische Statistiek
Op maandag 14 juni a.s. zal het tentamen Mathematische Statistiek afgenomen worden. Plaats: zaal 102 in het Mathematisch Instituut, Budapestlaan 6. Tijd: 9.00-12.00 uur. Stof: collegedictaat 1970, met uitzondering van de paragrafen 3, 4, 13, 15 en 16. De bladzijden 45 en 46 van §4 moeten echter wel bestudeerd worden. Het dictaat en de op het werkcollege behandelde opgaven met uitwerkingen mogen worden meegebracht. Men dient zich voor dit tentamen op te geven (vóór 11 juni a.s.) bij mej. E. Westerduin, Math. Instituut, kamer 509, tel. 531456.

Wadlopen
A-Eskwadraat en de UBV organiseren op het weekend van 19-20 juni een wadloopexcursie naar Ameland. Opgave hiervoor is mogelijk voor leden van de genoemde verenigingen d.m.v. storting van *f* 25 op postgiro 656927 t.n.v. fiscus studievereniging A-Eskwadraat, Transitorium I, Leuvenlaan, Utrecht, onder vermelding van 'wadlopen' en telefoonnummer (i.v.m. korttijdige afgelasting vanwege slechte weersvooruitzichten).

■ Scheikunde

Tentamen chem. thermodynamica (MO-A en B4)
Het schriftelijk tentamen chemische thermodynamica (MO-A en B4) van vrijdag 18 juni a.s. zal worden gehouden in de collegezaal van het Laboratorium voor Algemene chemie, Vondellaan 14, Utrecht, aanvang 14.00 uur.

Men kan zich voor dit tentamen opgeven bij de administratie van het Laboratorium voor Kristalchemie.

■ Biologie

Kandidaatstentamen Genetica
De laatste gelegenheid vóór de grote vakantie voor het afleggen van het kandidaatstentamen genetica voor biologen (alle studierichtingen) zal plaatsvinden op donderdag 24 juni 1971 om 14.00 uur op het Genetisch Instituut, Opaalweg 20, Utrecht. De kandidaten worden verzocht hun practicumschriften mede te nemen. Opgaven voor bovengenoemd tentamen kunnen geschieden bij de administratie van het Genetisch Instuut tot uiterlijk maandag 21 juni a.s., onder vermelding van jaar van aankomst, studierichting en adres.

Wadlopen
Zie onder wis-, sterren- en natuurkunde.

Letteren

Bekendmaking aan de kandidaten voor de eerste fakulteitsraad
Het bestuur van de fakulteit der letteren acht het gewenst dat de eerste fakulteitsraad zo spoedig mogelijk na het bekend worden van de uitslag van de thans lopende verkiezing bijeenkomt. Besloten werd de eerste vergadering op vrijdagmiddag 11 juni a.s. samen te roepen om 3.00 uur in het Akademiegebouw.

Omdat de leden van de fakulteitsraad echter worden aangewezen door de verschillende subfakulteitsraden, waarvan de leden thans gekozen worden, werden in overleg met de voorzitters van de huidige subfakulteiten afspraken gemaakt voor een eerste korte vergadering van de subfakulteitsraden in de week van 7 tot 11 juni. Zodra de verkiezingsuitslag is vastgesteld zullen de gekozen leden nog een convocatie ontvangen. Het fakulteitsbestuur stelt het in verband met de korte tijdsruimte tussen de verzending van de convocaties en de data van de vergaderingen wel op prijs indien alle kandidaten thans reeds met deze afspraken rekening houden.

Subfakulteit der alg. en verg. taalwetenschap en der alg. literatuurwetenschap: op maandag 7 juni a.s. 's middags om 4.30 uur in het instituut voor Alg. taalwetenschap, Wilhelminapark 12.
Subfakulteit der klassieke taal- en letterkunde: bekendmaking op het instituut voor klassieke talen.
Subfakulteit der Westerse taal- en letterkunde: op maandag 7 juni a.s. 's avonds om 8.00 uur in het Akademiegebouw, Domplein.
Subfakulteit der nietWesterse taal- en letterkunde: bekendmaking op het instituut voor Oosterse talen.
Subfakulteit der Geschiedenis, Kunstgeschiedenis, Archeologie en Muziekwetenschap: op maandag 7 juni a.s. 's middags om 4.00 uur in het instituut voor Muziekwetenschap, Drift 21.

Beursberichten O. en W.
De IJslandse regering stelt een beurs beschikbaar voor 9 maanden voor een student in de taal- en letterkunde, die zijn studie aan de Universiteit van IJsland te Reykjavik wil voortzetten op het gebied van de IJslandse taal, letterkunde en geschiedenis. Voorwaarde: kennis van IJslands of Engels, Deens, Noors of Zweeds.
Aanvragen: vóór 15 juni 1971. Voor nadere informatie: Fakulteitsbureau Letteren, Plompetorengracht 21, Utrecht. Telefoon: 12256.

■ Geschiedenis, kunstgeschiedenis archeologie en muziekwetenschap

Muziekavond
Onder auspiciën van het Utrechts Musicologengezelschap Hucbald zal op vrijdag 4 juni 1971 te 20.00 uur in het Instituut voor Muziekwetenschap, Drift 21, een concert gewijd aan Liederen van Alphons Diepenbrock worden gegeven door Adi Woltman-le Gué, sopraan en Herman Woltman, bariton, aan de vleugel begeleid door Eduard Reeser. Dit concert is voor iedereen gratis toegankelijk.

Sociale wetenschappen

■ Sociaal-culturele wetenschappen

Confrontatie over simulatie en gaming
Begin juli zal in Utrecht de tweede internationale conferentie over simulatie en gaming van sociale systemen worden gehouden. Het programma omvat (in hoofdlijnen) donderdag 1 juli; ochtend: lezing over en demonstratie van Sesro? Een spelmodel van een Nederlandse regio.
trend-reports over Verenigde Staten, Zweden en Noorwegen, Nederland; middag: lezing prof. Hägerstand, universiteit van Lund, over evaluatie van simulaties van urbane systemen; panel discussie. vrijdag 2 juli: ochtend: trendreports over Duitsland, Italië en Frankrijk, lezing over de ontwikkeling van een gaming simulatie van een Westduitse stad door een Amerikaans-Duits team, panel discussie middag: lezingen over simulaties van onderwijssystemen (Franse, Duitse en Nederlandse modellen).
zaterdag, 3 en zondag 4 juli: deelnemers spelen apex, een gaming-simulatie van een middengrote Amerikaanse stad. Partijen in dit spel zijn politici, ondernemers en inspecteurs voor de luchtverontreiniging. De computer bootst de omgevingsfaktoren na. Verdere informatie, programma etc. schriftelijk aan te vragen bij het secretariaat van de conferentie, p. a. Sociologisch Instituut, Heidelberglaan 2, alhier. Aan deelname aan het programma van donderdagochtend zijn geen kosten verbonden, mits men zich vóór 1 juni hiervoor heeft opgegeven en het aantal gegadigden de beschikbare plaatsruimte niet overschrijdt. De deelnamekosten voor de gehele conferentie bedragen *f* 120,—. Er worden nog pogingen ondernomen, voor een aantal werknemers en studenten van deze universiteit deelname ad *f* 35,— mogelijk te maken. Inschrijving sluit 1 juni.

■ Psychologie

O.P.S.U.
Op vrijdag 28 mei wordt het laatste feest van dit jaar georganiseerd. Aanvang: 22.00 uur in de grote kollegezaal van het lab. Degene die mee wil helpen versieren kan v.a. 19.00 uur terecht.

Tentamen testmethodiek (drs. F. M. Zwart)
Op woensdag 2 juni a.s. wordt het tentamen testmethodiek (2e jaars) nog eenmaal afgenomen (14.30 uur, Blauwe Zaal, Transistorium I, de Uithof).
Van de in de studieregeling vermelde tentamen-volgorde waarbij het tentamen testmethodiek voorwaarde is voor het mogen afleggen van het tentamen differentiële psychologie, kan in dit geval in zoverre worden afgeweken dat deelnemers aan het tentamen van 2 juni ook het daaraan voorafgaande tentamen differentiële psychologie op 24 mei mogen afleggen.

Tentamen fysiologie van 7 juni a.s.
Tijdens het tentamen bestaat de mogelijkheid t.a.v. de collegestof te kiezen tussen alternatieve blokken vragen.
De studenten die, na reeds twee jaar de colleges fysiologie te hebben gevolgd, niet meer die van het afgelopen cursusjaar hebben bijgewoond, kunnen tijdens het tentamen de blokken college vragen kiezen die gaan over de onderwerpen die tijdens de door hen verplichte college zijn behandeld.

Propedeuse-toetsen, afdeling MS.
De toets voor het 2e blok van de propedeuse zal worden afgenomen op vrijdag 4 juni '71 van 14.00-17.00 uur in de blauwe en witte zaal van Transitorium I, de Uithof.
De volgende responsie-zittingen worden gehouden: dinsdag 1 juni, 10.00-13.00 uur, kleine collegezaal Varkenmarkt: H. Schmidt; dinsdag 1 juni, 19.00-22.00 uur, grote collegezaal Varkenmarkt: A. Verberk, woensdag 2 juni, 9.00-12.00 uur, kleine collegezaal Varkenmarkt: mevr. M. Sjenitzer.
Een tentamen over de volledige propedeuse-stof zal plaatsvinden op woensdag 16 juni '71 van 14.00-17.00 uur in de blauwe zaal van Transitorium I, De Uithof.

2e jaars-toetsen, afdeling MS.
Op 12 juni '71 wordt van 9.30 tot 12.30 uur in de beide collegezalen Varkenmarkt een toets gegeven over blok 3. In september '71 zal men kunnen deelnemen aan één of meer van een serie herhalingstoetsen voor ieder per 3 blokken.
In december '71 zal men nog kunnen deelnemen aan één herhalingstoets over de hele 2e-jaars-cursus (alle 3 blokken gecombineerd).
Daarna zal men aangewezen zijn op de regulaire toetsen van de dán lopende 2e-jaars-cursus, waarbij men zich dan dient aan te passen aan een eventueel gewijzigd programma van de cursus.

Spreekuren, afd. MS, Varkenmarkt 2
G. J. Mellenbergh: donderdags 11.00-12.00 uur, kamer 6.06. A. J. A. Verberk: 's woensdags 10.00-11.00 uur, kamer 6.06. Assistenten: vrijdags 13.00-15.00 uur, kamer 6.21.
Als assistenten zijn in functie: mevr. M. Sjenitzer en H. Schmidt (voor 1e jaar); Ch. Boon en W. Jochems (voor 2e jaar).
Voor het ophalen van stencils en voor informaties betreffende de lopende cursussen, gelieve men uitsluitend het vrijdag-spreekuur te gebruiken.
Sinds 1 mei jl. heeft mej. W. Vervoorn haar dienstverband met de afdeling MS afgesloten. De afdeling is haar bijzonder dankbaar voor de belangrijke en efficiënte rol, die zij lange tijd ten behoeve van het onderwijs in de methodologie en statistiek vervuld heeft.

Tentamen differentiële psychologie voor vóórkandidaten
De eerstvolgende gelegenheid om dit tentamen af te leggen is op 15 juni a.s. U moet zich hiervoor schriftelijk opgeven d.m.v. een briefkaart. Deze briefkaarten dienen een week vóór het tentamen in het bezit te zijn van Drs. E. D. Wassenaar, I.C.I.P., Trans 12, kamer 21. Na 15 juni kunt u dit tentamen weer afleggen in december 1971. Wij hopen dat u hiermee rekening wilt houden bij het plannen van Uw studie.

■ Pedagogische en andragogische wetenschappen

Algemene psychologie (P. Span)
Het laatste kandidaatstentamen algemene psychologie in deze cursus zal gehouden worden op dinsdagmiddag 1 juni om 14.00 uur in de Grote Collegezaal van het Psychologisch Laboratorium, Lange Koestraat 2, 2e etage.
Opgave vóór donderdagmiddag 27 mei, 17.00 uur bij de heer G. Ederveen, portiersloge, Varkenmarkt 2, tel. 331211, onder vermelding van de te kiezen hoofdrichting.

Grondraad U.S.F.
De volgende groep mensen is gekozen als vertegenwoordigers vanuit het I.P.A. in de grondraad van de U.S.F.: Paul de Greef, Marij Hommen, Meta Daniëls, Hans den Boef, Henk Bezemer, Hugo van Berkum.
In het informatiebulletin van juni zullen ze in een artikel ingaan op hetgeen ze in de grondraad zullen trachten te bereiken.

Student-assistenten gezocht
De afdeling theorievorming van het I.P.A. zoekt voor het tijdvak september '71-december '71 een aantal student-assistenten, die mee willen werken aan programma, dat door de afdeling verzorgd zal worden voor eerstejaars in de opzet en uitvoering van het onderwijskursus '71-'72. In aanmerking komen diegenen, die een grondige kennis bezitten van de literatuur uit het voorkandidaatsprogramma theoretische pedagogiek. Belangstellenden worden verzocht zo spoedig mogelijk kontakt op te nemen met L. Hollands of W. Corsten, Nieuwe Gracht 36.

I.P.A.K.-avonden
De avond van 18 mei is verplaatst naar donderdagavond 17 juni, i.v.m. de diskussieweek van het I.P.A. die gehouden wordt van 24-28 mei. Een follow-upgroep van deze discussieweek zal op de avond van 17 juni verslag doen van de resultaten en de plannen voor het komend jaar voorstellen. Houdt de avond van 17 juni vrij.

Afd. Statistiek en methodenleer
Voor de studenten die in september de werkgroepen methodenleer (verplicht of fakultatief) gaan volgen wordt op vrijdag 28 mei a.s. een voorbespreking gehouden. Een ieder die voor deze werkgroepen in aanmerking wenst te komen wordt dringend verzocht op genoemde datum om 14.00 uur aanwezig te zijn in de kollegezaal van het I.P.A., Achter den Dom 13.
N.B. Deze oproep geldt ook voor degenen die de 'voortoets' nog niet hebben afgelegd dan wel daarvoor nog niet geslaagd zijn.

Spreekuur drs. A. J. Buisman
De heer Buisman is verhinderd op de woensdagen 26 mei, 2 juni en 9 juni spreekuur te houden.

Tentamen experimentele ontwikkelingspsychologie
Het tentamen ontwikkelingspsychologie (2e jaar) wordt gehouden op dinsdag 8 juni. Aanvang 10.00 uur.
Plaats: kamer 24, Nieuwe Gracht 36.

Besluitenlijst vergadering Subfakulteitsraad dd. 13 mei
84. De nieuwe formulering over de kompensatie (inpassing) voor werkzaamheden door studenten t.b.v. kommissiewerk etc. wordt met enkele wijzigingen aan het D.B. doorgegeven. Over de tekst zal in de volgende vergadering een beslissing worden genomen.
85. De bijlage die werd uitgedeeld over de vrijstellingen zal eerst in de afdelingen en kommissies aan de orde gesteld worden. Gevraagd werd vóór de volgende S.R. vergadering op 10 juni kontakt op te nemen met de heer P. Span zodat op 10 juni de S.R. tot een beslissing kan komen.
86. De S.R. stelt zich achter de voorstellen opgenomen in de bijlage die gaat over vertegenwoordiging in de S.R., D.B. en vakgroepen na invoering van de wet Veringa.
87. In het startreglement van de op te richten Fakulteitsraad Fakulteit der Sociale Wetenschappen wordt t.a.v. punt 4 (samenstelling van de Raad) een tegenvoorstel geformuleerd, waarbij men uitgaat van een aparte vertegenwoordiging van pedagogiek en andragogiek-docenten en -studenten èn van paritaire vertegenwoordiging.
De volgende kandidaten van de subfakulteit pedagogische en andragogische wetenschappen stellen zich beschikbaar (de Raad is bij de samenstelling uitgegaan van het door haar in te dienen tegenvoorstel): prof. dr. W. E. Vliegenthart, drs. A. J. Buisman, drs. J. J. Postma, drs. E. Lopes Cardozo, R. de Lange, H. van Noordenburg, N. Ploegmakers, M. de Boer-Koenen, docent en student van de leraarsopleiding.

Student-assistenten gezocht
Gevraagd voor de periode 1 juni tot 1 november twee student-assistenten (nakandidaten, voor vijf halve dagen per week) ten behoeve van de voorbereiding en begeleiding bij de uitvoering van een kursus studievaardigheden voor aanstaande eerstejaars. Tevens gevraagd voor deze kursus een tiental trainers (eventueel jongere jaars). Te investeren tijd: ongeveer 50 uur, voornamelijk in juni en september; honorering ongeveer *f* 7,— per uur.
Aanmelding zo spoedig mogelijk en liefst persoonlijk bij H. Bisschop, Trans 14, die ook nadere inlichtingen kan verschaffen.

Aardrijkskunde en prehistorie

Filosofie en ruimtelijke ordening
De V.U.G.S. organiseert voor belangstellenden en speciaal voor eerstejaars studenten in de geografie een lezing over de relatie filosofie en ruimtelijke ordening door prof. dr. R. C. Kwant.
Deze lezing wordt gehouden op vrijdag 4 juni in de benedenzaal van S.S.R., Bemuurde Weerd W.Z. 3, aanv. 20.30 uur.

Voetbal
Dispuut Joker en V.U.G.S. organiseren op dinsdag 1 juni een geografen voetbal tournooi op het sportterrein in de Uithof aan de Upsalalaan vanaf 13.30 uur. uur.
Elftallen, te formeren vanuit de jaren, disputen of studierichtingen, dienen zich uiterlijk om 13.15 uur ter plaatse op te geven. Het winnende team speelt circa 16.00 uur een slotwedstrijd tegen het stafteam.

College Capita Selecta uit de Kartografie 1971-1972
Dit college is bestemd voor fysisch geografen die kartografie als hoofdrichting of als bijvak kiezen en ook voor sociaal geografen die kartografie als bijvak voor hun doktoraal willen nemen.
Het college omvat één college-uur per week gedurende de maanden oktober tot en met mei.
Aanmeldingen voor het volgen van dit college graag voor 1 juli bij de hoogleraar dr. ir. C. Koeman, Geografisch Instituut, Heidelberglaan 2.

Hoofdrichting Kartografie voor Fysisch Geografen
Degenen die het kandidaatsexamen fysische geografie hebben afgelegd kunnen als afstudeerrichting de kartografie kiezen (studieduur 12 maanden). Als bijvakken moet men óf fysische geografie (6 of 9 maanden) óf sociale geografie (duur 6 of 9 maanden) kiezen, en een bijvak naar keuze (6 of 3 maanden).
Het bijvak fysische geografie (6 maanden) bestaat uit de volgende onderdelen: 1 jaar 2 uur college Capita Selecta der geomorfologie, blokcollege landbeschrijving, één veldwerk van 6 weken, een verslag van het veldwerk in combinatie met een kartografisch onderwerp, en één excursie. Voor 9-maands bijvak fysische geografie komt hier nog bij een literatuurscriptie. Degenen die belangstelling hebben voor de hoofdrichting Kartografie wordt verzocht dit op te geven bij de hoogleraar dr. ir. C. Koeman.

Studiedag modellenbouw in de planologie
Mededeling voor doktoraalstudenten geografie en planologie: Op 4 juni organiseert de sektie van planologische onderzoekers van het Nirov een studiedag over bovengenoemd onderwerp. De volgende inleidingen staan op het programma:
ir. C. A. de Jong: algemene inleiding in het modellenbegrip; drs. P. Klooster: economische modellen; dr. H. ter Heide: demografische modellen; prof ir. H. M. Goudapel: verkeersmodellen in de urbanistiek en prof. dr. W. Steigenga: het belang van modellenbouw voor de planologie. De studiedag vindt plaats van 10.00-16.00 uur in het Congrescentrum van het Jaarbeursgebouw. Alle geïnteresseerden zijn van harte welkom.

Eerstejaars Sociaal Geografen
Mededelingen m.b.t. het 2e deel van het eerstejaars tentamen
1. De vragen die over Landmann worden gesteld zijn bonus-vragen. Zij tel-

len niet mee als het antwoord onvoldoende is.
2. Uit 'Alexander' vervalt hoofdstuk 31 vanaf 'Regression Line' (pag. 602-610).
3. Drs. P. L Sibbles geeft een inleiding op Hodder op woensdag 26 mei, om 9.15 uur precies, in de grote collegezaal.

Nagekomen

Uitreiking beloningen aan studenten
Op vrijdag 28 mei 1971, des morgens om elf uur, heeft de Rector Magnificus, Prof. Dr. F. van der Blij, in de Senaatszaal van het Universiteitsgebouw de beloningen ex artikel 60 W.W.O. uitgereikt.
Deze beloningen worden gegeven op grond van een goede studie-prestatie voor een onderdeel van de studie.
Of men een bedrag van *f* 500,— of *f* 250,— ontvangt, hangt af van het feit, of men al of niet met het geld een studiereis moet gaan ondernemen.
Dit jaar ontvingen 61 studenten een beloning. Vijf studenten waren wegens verblijf buitenslands niet aanwezig bij de uitreiking in de Senaatszaal.

De beloningen werden toegekend aan:

Godgeleerdheid:
M. Brummelman, Mej. L. C. de Clercq en K. A. D. Smelik.

Rechtsgeleerdheid:
Mej. R. A. Bouwer, A. M. J. J. Goossens, A. P. Hamburger, Mej. C. W. H. Leopold, H Quint, A. H. A. M. van Tuyl, Mej. L. F. Uitzinger en A. C. van de Vliert.

Geneeskunde:
H. F. M. de Graaf, W. Kersing, G. Koorevaar, R. Mathéron, J. C. de Nie en J. M. B. C. Verwer.

Tandheelkunde:
L. B. Baas, Mej. P. C. Schoute en Mej. N. H. Wiezer.

Wiskunde en Natuurwetenschappen:
Subfaculteit Wis-, Natuur- en Sterrekunde:
F. G. van Dantzig, J. L. Everaars, A. van Harten, H. J. Hilhorst, D. C. van Leyenhorst en Mevrouw R. van den Nieuwenhof-van Hees.

Subfaculteit der Scheikunde:
Mej. H. J. M. Denessen, G. E. J. Eggermont, Sj. H. H. Olrichs, E. A. Oostveen en H. L. L. L. Verjans.

Subfaculteit der Geologie en Geofysica:
J. C. Mondt.

Subfaculteit der Biologie:
J. E. N. Bergmans, Mej. C. E. van Ree, A. J. Verkley, J. M. Vlak en A. de Wit.

Subfaculteit der Farmacie:
D. M. Barends.

Letteren
Nederlandse taal- en letterkunde:
G. J. P. van Hoek.

Engelse taal- en letterkunde:
P. J. Schelleman.

Indo-Iraanse letteren:
Th. Damsteegt en J. A. Schoterman.

Kunstgeschiedenis:
A. F. E. Kipp.

Diergeneeskunde:
G. van den Bosch, A. C. A. van Exsel, M. Th. Frankenhuis, G. J. de Groot, J. Gutteling, Mevrouw H. M. Prause-Verweij en R. C. de Rooij.

Sociale Wetenschappen:
Sociaal-culturele wetenschappen:
M. M. van Bruinessen, J. van Dijk, W. P. Lenderink, Mej. L. M. J. Nieuwenhuis, G. L. Veraa en F. S. Ch. Verboekend.

Aardrijkskunde en Prehistorie:
Aardrijkskunde:
H. J. A. Berendsen, W. A. M. van den Dries, J. M. D. Lagendijk, M. H. P. Meijer en L. M. van Woersem.

Konferentie 'Niet militaire strategie'
Vanaf vrijdagavond 17 september tot en met zondag 19 september organiseert het Polemologisch Instituut van de Rijksuniversiteit te Groningen een korte studiekonferentie over het onderwerp

'Niet militaire strategie'.

Hieronder worden alle strategieën verstaan die ten doel hebben, gedrag in een gewenste richting te beïnvloeden, en die niet direct onder de officiële militaire strategie vallen (b.v. geweldloze weerbaarheid, sociale verdediging, niet militaire defensie, gedragsmanipulatie, alternatieven voor geweld). Deze konferentie vindt plaats onder auspiciën van de International Peace Research Association (IPRA), en wordt georganiseerd in samenwerking met de commissie voor het Studium Generale. De konferentie valt uiteen in een **openbaar gedeelte**, waarin enkele colleges zullen worden gehouden over centrale problemen (gevraagd: Dr. Th. Ebert, Berlijn; Prof. Dr. J. Galtung, Oslo), en een **besloten gedeelte**, waarin in verschillende subgroepen papers zullen worden besproken die door deelnemers zijn ingediend.
In principe zijn de volgende subgroepen voorzien:

(1) historische case studies
(2) experimentele studies (o.a. simulaties)
(3) algemene theorie
(4) actiemodellen (verslagen van, ontwerpen voor)
(5) ethische aspecten, legitimatieproblemen.

De deelname aan het tweede gedeelte zal waarschijnlijk beperkt moeten blijven tot ongeveer vijftig deelnemers. Degenen die een paper aan de konferentie willen bijdragen, worden verzocht de titel en een korte beschrijving van de inhoud toe te willen zenden aan Drs. H. W. Tromp, Polemologisch Instituut, Ubbo Emmiussingel 19, Groningen, tel. 050 - 115585.
De konferentiebijdrage is gesteld op *f* 25,—. Wie de konferentie wil bijwonen wordt verzocht, dit zo spoedig mogelijk aan genoemd adres te willen doorgeven.

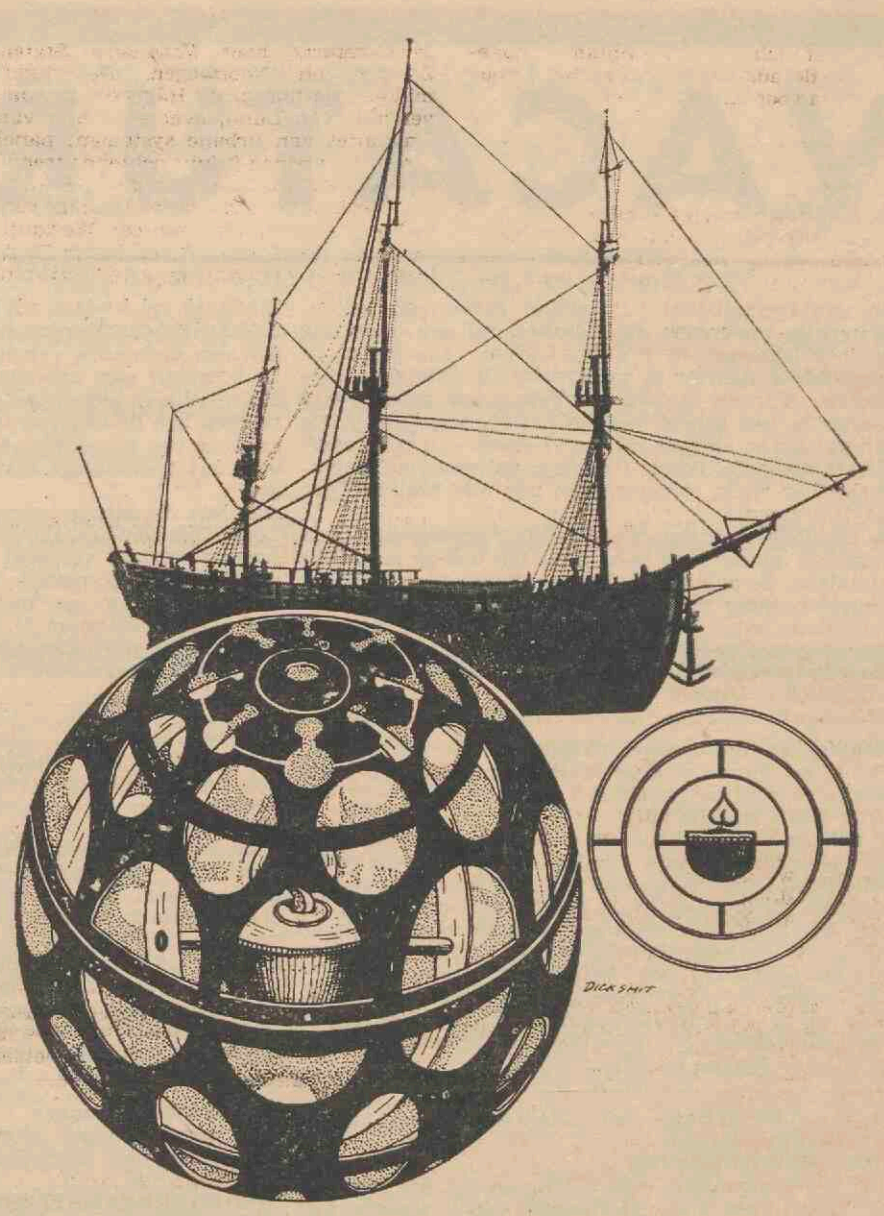

Rollende lamp met cardans-ophanging; aanwezig in het universiteitsmuseum.

Instituut Geschiedenis, Wiskunde en Anorganische Natuurwetenschappen
Voor hen, die overwegen Geschiedenis der Natuurwetenschappen als bijvak voor het doctoraal examen wiskunde, sterrenkunde en natuurkunde te kiezen, is het nodig dit op te geven vóór 1 september a.s. aan het Instituut Janskerkhof 30 (naast hoofdingang Janskerk), telefoon 17584.
De studie voor het bijvak houdt in, het volgen van een algemeen college (overzicht geschiedenis der natuurwetenschappen), alsmede het deelnemen aan een éénjarig werkcollege.
Nadere inlichtingen worden gaarne verstrekt.

Instituut voor Geschiedenis
Per 1 september 1971 zoekt prof. dr. Th. van Tijn een nieuwe assistent. Betrokkene moet historisch kandidaat zijn en belangstelling hebben voor sociaal-economische geschiedenis.
Gegadigden moeten zich vóór 25 juni bij prof. Van Tijn aanmelden.

VACATURES

Voor zover in onderstaande vacatures geen salaris vermeld staat, zal het salaris, afhankelijk van leeftijd, opleiding en ervaring, volgens rijksregeling worden vastgesteld; de aow-premie is voor rekening van de universiteit. Het salaris is excl. 6 procent vakantie-uitkering.

Algemeen
Bij het academiegebouw, Domplein 29, kan geplaatst worden een
TELEFONISTE.
Haar taak zal bestaan uit het bedienen van een 10-lijnige telefooncentrale en zonodig het geven van informatie aan bezoekers. Voor deze funktie zijn goede kontaktuele eigenschappen en het (na een inwerkperiode) zelfstandig kunnen werken een vereiste. Enige ervaring als telefoniste strekt tot aanbeveling. Leeftijd niet jonger dan 21 jaar. Met gemaakte vakantieafspraken kan rekening worden gehouden. Salaris tot max. *f* 867,— of *f* 972,— bruto per maand. Inlichtingen omtrent deze funktie worden verstrekt door het hoofd van de interne dienst, tel. 335722 tst. 137.
Sollicitaties te richten aan de personeelsfunktionaris van het bureau van de universiteit, Kromme Nieuwe Gracht 29 te Utrecht, onder vermelding van nr. I.D. 980.

De algemene dienst is een jonge organisatie, gericht op de exploitatie van de gebouwen en de dienstverlening aan de gebruikers van deze gebouwen in het universiteitscentrum de uithof. Voor de administratieve en financiële begeleiding van deze activiteiten hebben wij behoefte aan een
BEDRIJFSADMINISTRATEUR
met als taak: het leiding geven aan een aantal medewerkers belast met de financiële en administratieve werkzaamheden, zoals de boekhouding, een afdelingssecretariaat, archief etc.; het in overleg met de afdelingshoofden voorbereiden en bewaken van de budgetten; het maken van kostprijzen, kostenvergelijkingen, bedrijfsoverzichten e.d.; het verzorgen, analyseren, en structureren van beleidsvoorbereidende informatie.
Geboden wordt een jaarsalaris tot maximaal *f* 21.420,—
Gevraagd wordt: middelbare opleiding, m.b.a.-diploma en enige jaren ervaring in soortgelijke funktie. Leeftijd tussen 28 en 35 jaar.
Sollicitaties te richten aan de personeelsfunktionaris van het bureau van de universiteit, Kromme Nieuwe Gracht 29 te Utrecht, onder nr. 979.

Geneeskunde
Het bestuur van de fakulteit geneeskunde roept gegadigden op om te solliciteren naar de funktie van

GEWOON HOOGLERAAR
in de — vegatieve — fysiologie. De te benoemen ordinarius zal zijn funktie in nauwe samenwerking met de reeds aanwezige hoogleraar moeten uitoefenen. Naast vakkennis en wetenschappelijke ervaring, zal het vermogen om in organisatorisch verband met anderen samen te werken en goed onderwijs te geven, een belangrijk vereiste zijn.
De fakulteit verzoekt degenen, die menen voor deze funktie in aanmerking te komen dan wel op mogelijke kandidaten de aandacht willen vestigen, dit schriftelijk te melden onder overlegging van een curriculum vitae en lijst van publikaties aan de voorzitter van de dokumentatiecommissie, prof. dr. M. Tausk, bureau van de fakulteit der geneeskunde, Catharijnesingel 69 te Utrecht. Laatstgenoemde is tevens beschikbaar voor het verstrekken van inlichtingen omtrent de inhoud van de vakant komende funktie.

Bij de fakulteit geneeskunde is vakant de funktie van
LEKTOR
in de orthopaedische chirurgie. De taak van de te benoemen lektor, die ongeveer 30 bedden tot zijn beschikking zal krijgen, houdt in: het geven van onderwijs in de orthopaedische chirurgie; de klinische en poliklinische behandeling van patiënten; het oplei-

VACATURES

den van specialisten; het leiding geven aan wetenschappelijk onderzoek. De fakulteit zal een omzetting van het lektoraat in een ordinariaat bevorderen, de mogelijkheid daartoe is onderzocht. De door de orthopaedisch chirurg te leiden afdeling zal geïntegreerd worden in het geheel van de chirurgische groep. De orthopaedische chirurg zal, met behoud van zelfstandige verantwoordelijkheid voor zijn patiënten en wetenschappelijk werk, samenwerken met alle heelkundigen van deze groep.
De fakulteit verzoekt degenen, die menen voor deze funktie in aanmerking te komen, dan wel op mogelijke kandidaten de aandacht willen vestigen, dit schriftelijk te melden onder nr. 600/4.1 onder overlegging van een curriculum vitae en lijst van publikaties aan de voorzitter van de dokumentatiekommissie, prof. dr. M. Tausk, bureau van de fakulteit geneeskunde, Catharijnesingel 69 te Utrecht, tel. 030-24348.

Wiskunde en Natuurwetenschappen
Bij het laboratorium voor kristalchemie kan op korte termijn worden aangesteld een
ADM. MEDEWERKSTER.
Zij zal o.a. worden belast met diverse onderdelen van de beheersadministratie, administratieve controle op de bibliotheek en het typen van wetenschappelijke verslagen (waarbij kennis van de engelse taal belangrijk is). Voor deze funktie is tenminste mulo/mavo-opleiding en een goede typevaardigheid vereist. Salaris tot een mogelijk maximum van ƒ 972,— bruto per maand.
Schriftelijke en mondelinge sollicitaties worden ingewacht bij dr. A. Schuijff, laboratorium voor kristalchemie, Catharijnesingel 51 te Utrecht, die ook inlichtingen over de funktie verstrekt.

Bij het laboratorium voor ruimte-onderzoek bestaat een vakature voor een
ADM. MEDEWERKSTER.
Haar werkzaamheden zullen bestaan uit het plaatsen van bestellingen, het onderhouden van kontakten met leveranciers en het typen van brieven. Voor deze funktie zijn een l.e.a.o.-opleiding en een typediploma vereist.
Sollicitatiebrieven, liefst met pasfoto, te richten aan de personeelsfunktionaris van het sterrekundig instituut, Beneluxlaan 21 te Utrecht.

Bij het fysisch laboratorium kan worden geplaatst een
BEDIENDE
bij de algemene dienst. Zijn taak bestaat uit schoonmaak- en onderhoudswerkzaamheden aan gebouw en installaties, het verlenen van assistentie bij monteurswerkzaamheden, alsmede het ophalen en bezorgen van gascylinders enz. Aanstelling kan geschieden als schoonmaker (23 jaar en ouder plm. ƒ 800,— per maand).
Sollicitaties, liefst met pasfoto, te richten aan de personeelsfunktionaris van het fysisch laboratorium, Bijlhouwerstraat 6 te Utrecht.

Bij de subfakulteit der biologie is een nieuw
LEKTORAAT
in de moleculaire genetica ingesteld. De te benoemen lektor zal zijn werkzaamheden verrichten binnen de afdeling microbiële genetica van het genetisch instituut. Zijn taak zal bestaan uit het geven van onderwijs aan na-kandidaatsstudenten in de biologie en het begeleiden van onderzoek van na-kandidaten en promovendi. De voorkeur gaat uit naar een biochemicus met microbiologische en genetische ervaring, die bereid is mee te werken aan de uitbouw van het huidige onderzoekprogramma van genoemde afdeling en aan de werkplannen voor het toekomstige instituut voor moleculaire biologie.
Aan hen, die menen voor deze funktie in aanmerking te komen en aan hen, die namen van kandidaten kunnen noemen, wordt verzocht zich binnen een maand te wenden tot de commissie voorbereiding lektoraat moleculaire genetica, p.a. bureau van de subfakulteit der biologie, transitorium II, Heidelberglaan 2 te Utrecht, onder overlegging van een curriculum vitae en een lijst van publikaties.

Letteren
Het instituut voor engelse taal- en letterkunde zoekt een jonge, aan een nederlandse universiteit afgestudeerde
MEDEWERKER
voor letterkunde voor het geven van onderwijs en het verrichten van onderzoek in samenwerking met de andere leden van de letterkundige staf. Een zekere specialisatie in de amerikaanse letterkunde is voor deze post noodzakelijk.
Sollicitaties binnen drie weken na het verschijnen van deze advertentie, te richten aan de hoogleraar-directeur, prof. dr. A. Cohen, instituut voor engelse taal- en letterkunde, Maliebaan 97 te Utrecht, tel. 030-333516 die ook nadere inlichtingen kan geven.

Sociale Wetenschappen
Het instituut voor ontwikkelingspsychologie van de subfakulteit der psychologie vraagt ter uitbreiding van zijn staf enige
MEDEWERKERS(STERS)
in de ontwikkelingspsychologie (part-time of full-time). Het recent opgerichte instituut heeft een conceptbeleidsplan opgesteld en een voorstel voor het studieprogramma 1971-1972. Het plan bestaat naast de gevalspraktijk en een thuisdependance, waarin meer gekontroleerd onderzoek wordt verricht, ook een velddependance op te richten, waarin met vele anderen (o.a. instanties) zal worden samengewerkt. Voor de nieuwe medewerkers is een keuze mogelijk uit verscheidene takenclusters, die wel steeds inhouden: deelname aan propedeutisch onderwijs, het leiden van een themagroep voor voor-kandidaten en van een specialisatiegroep voor na-kandidaten resp.: schoolpsychologie, het kind in de kinderbescherming, het gehandicapte kind. Zij die belangstelling hebben voor deze funkties, kunnen de concepten ontvangen van het beleidsplan en het studieprogramma, waarna een gericht sollicitatiegesprek kan plaatsvinden.
Brieven om inlichtingen en sollicitatiebrieven te richten aan de beheerder van de subfakulteit der psychologie, Varkenmarkt 2 te Utrecht. Telefonisch kan men inlichtingen verkrijgen bij dr. J. C. C. Rupp, onder nr. 030-331211 en 's avonds 020-429031.

Bij het sociologisch instituut zijn vakant de funkties van
a. GROEPSSECRETARESSE.
Zij zal belast worden met de normale secretaresse-werkzaamheden en mede bijdragen aan een goede interne communicatie. De werkzaamheden worden verricht voor een aantal leden van het wetenschappelijk corps, waaronder twee hoogleraren, die deel uitmaken van enkele werkgroepen.
b. ALGEMEEN SECRETARESSE.
Zij zal werkzaam zijn voor het bestuur/beheer van het instituut en bijdragen aan de algemene communicatie en informatie. Beide secretariaatsfunkties maken deel uit van het secretariaat van het instituut waar binnen een aantal werkzaamheden in onderling overleg geregeld moeten worden. Voor deze funktie gaan de gedachten uit naar kandidaten, die na een voltooide middelbare schoolopleiding schoevers en ervaring als secretaresse hebben opgedaan. Leeftijd tot plm. 30 jaar. Salariëring vindt plaats volgens rijksregeling. Telefonische inlichtingen kunnen evt. verkregen worden bij mr. J. R. Krol, sociologisch instituut, 030-531933.
Schriftelijke sollicitaties, onder vermelding van vacaturenr. 978, te richten aan curatoren der rijksuniversiteit, het hoofd van sektor I, Kromme Nieuwe Gracht 29 te Utrecht.

Aan het snel groeiende instituut voor pedagogische en andragogische wetenschappen kunnen enige bibliotheekfunkties worden vervuld. Hierbij wordt speciaal gedacht aan een
a. HOOFD van de BILIOTHEEK.
Zij/hij zal de organisatie van de (nog) moeilijk gehuisveste bibliotheek verder dienen uit te bouwen; daarnaast zal bedoelde funktionaris de direkte leiding hebben over de bibliotheekmedewerksters, met wier werkzaamheden deze derhalve vertrouwd dient te zijn. Indikatie omvang bibliotheek en bibliotheekwerkzaamheden: ca. 13.000 boeken, ca. 200 tijdschriftabonnementen, ca. 200 vervolgwerken, ca. 1.500 nieuwe aanwinsten per jaar, ca. 7.000 uitleen-eenheden per jaar. Gevraagd wordt een persoon met middelbare schoolopleiding, erkende bibliotheekopleiding, ervaring in soortgelijke funktie, leeftijd niet beneden de 25 jaar,
en een
b. BIBLIOTHEEKMEDEWERKER(STER).
Deze kracht dient met een zekere mate van zelfstandigheid de meeste bibliotheekwerkzaamheden te kunnen verrichten (o.a. het verstrekken van inlichtingen, het voeren van de aankoopadministratie, het verzorgen van de uitleen, etc.). Gedacht wordt aan een jonge kracht met mulo- of mavo-opleiding, enige ervaring in soortgelijke funktie, goede typevaardigheid, bibliotheekopleiding strekt tot aanbeveling. Salariëring van beide funktionarissen is afhankelijk van opleiding, leeftijd en ervaring. Informaties over beide funkties kunt u inwinnen bij drs. Th. G. Bolleman of drs. H. A. J. Roefs 030-332114.
Schriftelijke sollicitaties met alle relevante gegevens gaarne aan drs. H. A. J. Roefs, beheerder van het instituut voor pedagogische en andragogische wetenschappen, Trans 14 te Utrecht.

VOOR ALGEMENE INLICHTINGEN OVER VACATURES EN MOGELIJKE FUNKTIES KUNT U ZICH WENDEN TOT DE AFDELING PERSONEELSVOORZIENING, BUREAU FORMATIEZAKEN, KROMME NIEUWE GRACHT 29 TE UTRECHT, TEL. 335722 tst. 135.

ADVERTENTIES

"ukje"

Met mijn bestelwagen help ik u uit uw **verhuis- of vervoerproblemen.** Telef. 51 31 43.

Drs. W. A. Timmerman, Griftkade 14a, Utrecht, tel. 030-71 37 82, **repeteert micro- en macro economie.**

Academici en afstuderenden: hypotheek tot 125%. Praktijkfinancieringen en vestigingscredieten; uw adviseuze mej. Annemarie Reijnders, Staringlaan 6. Amersfoort, tel. 03490-3 12 27. Financieel Adviesbureau drs. Uding en partners, Amersfoort, telefoon 03490-1 68 53.

Anorganische/analytische chemie en fysische chemie repeteert drs. Kornblum **ook voor medicijnen en tandheelkunde.** Tel. 941235, Weerdenpoelmanlaan 108; hoge flat tussen kruising Beneluxlaan en Graadt van Roggenweg, Kanaleneiland.

CREDIET- EN EFFECTENBANK N.V.
Kromme Nieuwe Gracht 4-10
Tel. (030) 33 55 33 UTRECHT Postbus 93
Telex 47031 Postgiro 75651

Adreswijziging

In blokletters op PTT-adreswijzigingskaart. Achter beroep invullen: student, medewerker of abonnee. Abonnees ook codeletters vermelden.

— studenten bur. inschrijving en informatie rijksuniversiteit, Nobelstraat 2 a, Utrecht;
— medewerkers: bureau administratie rijksuniversiteit, kamer 25, Kromme Nieuwe Gracht 46, Utrecht;
— abonnees Beetshuis, Boothstr. 6, Utrecht.

A$A vraagt met grote spoed



STUDENTEN
voor ƒ 125.- tot ƒ 225.- netto per week!
Altijd werk en gratis inschrijving.
Kom NU of over 10 minuten of op zaterdag (10.00—15.00 uur) langs bij.
de Algemene Studenten Arbeidsverlening
Oudegracht 221, Utrecht
tel. 030-12052-13289

4 juni 1971 weekblad 2e jaargang nr. 38

Utrechtse Universitaire Reflexen

Zondag het tweede filosofendebat pag. 1
Een projectstudie aan de juridische faculteit pag. 2
Onderzoek naar therapeutisch effect slaapmiddelen pag. 3
Uithoftentoonstelling voor publiek geopend pag. 3
Interuniversitair personeelstoernooi pag. 4

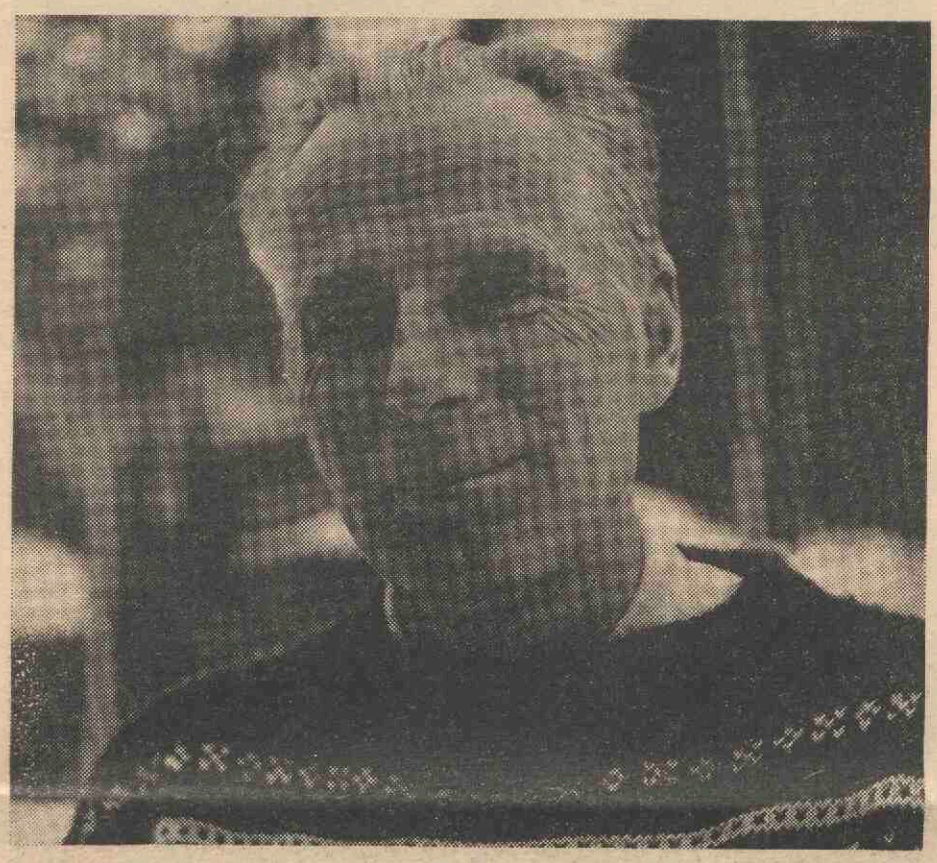

Naess en Ayer: „Is er nu niets zekers?"

1971 is voor Commissie en Bureau Vormingswerk een jaar dat speciaal gekenmerkt wordt door de realisering van het filosofenprogramma.
In 1968 groeide binnen het bureau het idee om in het kader van de zgn. Studium Generale-programma's, in vervolg op het programma Cultuur van dat jaar, belangrijke filosofen uit te nodigen om naar Nederland te komen en met het publiek gezamenlijk belangrijke problemen van deze tijd te bespreken.
Voor de realisering van het idee werd kontakt gezocht met de andere instellingen van wetenschappelijk onderwijs, die alle blijk gaven van grote belangstelling in het projekt, terwijl drs. L. Fretz, direkteur van de Internationale School voor Wijsbegeerte snel besloot aan het projekt mee te werken. De situatie veranderde toen medewerkers van de NOS-televisie, in Utrecht aanwezig voor opname van de Environments-tentoonstelling in het Catharijneconvent het idee vernamen. Deze eerste kontakten met t.v. resulteerden in een brief van het Bureau aan de NOS-televisie, waarin vorm en medewerkers voor een televisieprogramma over filosofie werden voorgesteld: de uitzendingen van debatten van steeds twee filosofen waarbij ieder debat diende te worden voorafgegaan door twee 'profiles'. Een beeldend filmportret van iedere deelnemende filosoof. De profiles leken noodzakelijk om de kijker via het persoonlijke leven en denken van de filosoof te introduceren in de thematiek van het debat. Voorts werd mede op advies van dr. Louet Feisser voorgesteld, drs. F. Elders als debatleider te vragen, omdat hij ervaring had in de journalistieke wereld en een filosoof was die met zijn dubbele studie (filosofie en geschiedenis) de veelheid van vraagstukken die te berde zouden worden gebracht aan zou kunnen. Het veelvuldig overleg resulteerde in een wederzijds accepteren van het projekt, waarbij de NOS-televisie zo gelukkig was prof. dr. K. Kuypers en dr. L. Nauta bereid te vinden tezamen met dhr. K. van Langeraad — de beste regisseur volgens ingewijden — de redaktieraad te vormen. De cineast Louis van Gasteren werd gevraagd de profiles samen te stellen in overleg met de redaktieraad.
Daarna brak een tijd aan waarin Elders en andere betrokkenen studeerden op het probleem wie voor de invitatie in aanmerking zouden komen. Het te overwinnen vraagstuk daarbij was de filosofen zodanig te selekteren dat zij bereid zouden zijn met elkaar te debatteren, terwijl zij verschillende filosofische systemen vertegenwoordigen en eventueel opgegroeid waren in een verschillend maatschappelijk klimaat. Als extra komplikatie kwam daarbij dat de filosofen in ieder geval één taal als gemeenschappelijke voertaal moesten hebben.
Intussen was het unieke en te weinig gerefereerde resultaat bereikt dat alle instellingen van wetenschappelijk onderwijs in Nederland ter realisering van dit programma officieel samenwerkten. Wat de organisatoren daarbij vooral in de herinnering zal blijven is de bijzondere bereidwilligheid van vele hoogleraren, medewerkers en studenten in de filosofie uit Nederland om op onmogelijke tijdstippen te vergaderen.

De eerste filosofen Leszek Kolakowski en Henri Lefebvre zijn al weer in Nederland geweest en hun debat over de relatie Marxisme - Maatschappij werd zondag 23 mei jl. uitgezonden, Kolakowski gaf in de aula van deze Universiteit voor een gehoor van meer dan 400 personen een analyse van het begrip contrareformatie daarbij refererend aan de 17e eeuw, hoewel een goed verstaander begreep op welke wijze hij de positie van de moderne marxist ten opzichte van de staatsideologie van het oostblok (een persoonlijk, zijn leven bepalend probleem) trachtte duidelijk te maken.
Henri Lefebvre de kritikus van de konsumptiesamenleving gaf in een — bijna geïmproviseerd lijkend kollege — inzicht in zijn filofosie.

De vraag die luisteraar en kijker terecht stellen, is het waarom van dit programma: is het een stunt, een schuld aflossen van de televisie ten opzichte van een publiek dat overspoeld wordt door voetbal en Peyton Places, een programma omdat het bureau nu eenmaal programma's moet maken, een weinig sympatieke wijze van nieuwsgierigheidsbevrediging?
Elders heeft in zijn inleiding op de serie artikelen over hedendaagse filosofen van bijv. prof. dr. J. de Graaf (Kolakowski) en dr. W. van Dooren (Lefebvre) en Intermediair al getracht een aspekt van het doel van het programma duidelijk te maken nl. het willen aantonen dat filosofie anti-elitair denken is, omdat de basis-vragen die de filosofie stelt de vragen zijn van ieder vrij mens; een kind verwoordt deze vragen wellicht nog het meest exakt. Het programma beoogt echter meer. De filosofen van de laatste 150 jaar reflekteren niet alleen over de waarheidsvraag en over het wereldbeeld, zij neigen ertoe direkt of indirekt 'in te grijpen' in het gebeuren. Marx is daarvan een voor iedereen bekend voorbeeld, maar evenzo kan men Sartre en Lefebvre (Nanterre!) noemen. De invloed van hun reflekterend reageren op het gebeuren is daarmee vergroot. Het programma vraagt nu de filosoof ten overstaan van de ander en het publiek 'open kaart' te spelen, want in een periode van demokratisering gaat het ook om de demokratisering van de impulserende ideeën; demokratiseren is niet een vraagstuk van struktuur en van inspraak alleen, maar ook van een hernieuwde positiebepaling van deskundigheid. Een vraagstuk dat daarmee samenhangt is de betekenis van de filosofiestudie aan de universiteiten en in het middelbaar onderwijs en de rol van de Centrale Interfakulteiten.
Door snelle verandering van normen en waarden wordt de behoefte aan reflektie steeds groter en men kan in dit verband de vraag stellen of bijv. hervorming van de universiteit niet een belangrijk onderwerp van studie zou moeten zijn van de filosofen, omdat begrippen als doelmatigheid, kritische universiteit, ethiek van wetenschapsbeoefening, alle verwijzen naar de reflektie over de wetenschap en zijn beoefenaar.
Het programma beoogt door het centraal stellen van het vraagstuk filosofie — maatschappij eenieder die dit aangaat mede deze benadering van de vraagstukken in overweging te geven.
Elders is in een interview met het dagblad Trouw ook ingegaan op een ander aspekt van het doel van dit programma, nl. de doorlichting van interpretatiekaders. Deze begrippen zijn onze noodzakelijke geestelijke bagage om de situatie waarin wij zijn te duiden, te ordenen en zo mogelijk te begrijpen; het programma beoogt deze interpretatiekaders te verschaffen met hun kontext; dit laatste omdat 'woorden' ook beperking van inzicht en dynamiek betekenen, woorden als feit, konstatering, leven, vervreemding, klasse, persoon, geest, konsumptie-samenleving, elite, waarvan sommige met een zeer lange en andere met een korte filosofische traditie, zijn daarvan voorbeelden.
Tenslotte: Nederland is een relatief vrij land, waar in ieder geval de diskussie over de samenleving, over normen en waarden zo maar zonder ingrijpen van het systeem kan geschieden en waar de televisie bereid is deze diskussie te doen plaats vinden voor een zo groot mogelijk publiek.
Hoezeer dit een uniek feit is, blijkt uit het tafelgesprek met Sir Alfred Ayer, waarin hij opmerkte dat hij het een goed idee vond dat vrijwel nergens in de wereld gerealiseerd kon worden en waartoe de BBC nooit bereid was geweest.
Voor degenen die vorige delen hebben gemist mogen wij wijzen op de uitzending van 6 juni a.s. waarin Sir Alfred Ayer en Arne Naess met elkaar zullen debatteren o.a. over de vraag 'is er nu niets zekers'. Brochures met inleidingen op de filosofen van drs. F. Elders kunt u bestellen bij het Bureau Vormingswerk; prijs ƒ 1,— per deel, ƒ 6,50 voor de gehele serie.
De filosofen die verder nog naar Nederland komen zijn: Chomsky, Foucault, Popper, Eccles, Marcuse, Ricoeur (allen in dit najaar).

drs. G. J. P. Rijntjes

foto's: copyright Spectrumfilm Amsterdam.



Wat is precies de betekenis van het doorbreken van het onderwijspatroon — kollege en werkgroepen — bij de doktoraal studie aan de juridische fakulteit? In het kursusjaar 1969-1970 werden zowel van de zijde van het strafrecht als in het kader van het arbeids- en sociaal ekonomisch recht projektstudies ondernomen. De eksperimenten in de strafrechtsektor benaderden meer de doelstelling van projektonderwijs dat het onderwerp door de deelnemers zelf gekozen dient te worden, terwijl de studenten in het arbeids- en sociaal ekonomisch recht via de berichtgeving in „U" en op het eerste kollege een centraal thema werd aangeboden: "Juridische aspekten van ekonomische macht en demokratie". Van de groep die de laatstgenoemde studie ondernomen heeft, heb ik als stafmedewerkster deel uitgemaakt. Om nu naast vele ideologische beschouwingen over projektonderwijs de empirie een kans te geven wil ik op verzoek van de redaktie van "U" een en ander vertellen.

'n projectstudie aan de juridische faculteit

Half oktober kwamen we voor het eerst bijeen met een elftal studenten en de betrokken hoogleraren en medewerkers. Men stelde zich de vraag wat precies onder ekonomische macht en wat onder demokratie met betrekking hiertoe te verstaan. Aan deze vragen bleken al direkt verschillende juridische, maar ook ekonomische, maatschappijbeschouwelijke en politieke aspekten te zitten. Daar het van opzet een juridische werkgroep zou worden stond primair het onderzoek naar de juridische normen zoals die door de overheid en het bedrijfsleven tot stand worden gebracht. Met andere woorden niet alleen het bestaande wettelijke kader en de hantering daarvan, maar ook het rechtsvormingsproces. Dan komen vragen als: waarin is het bedrijfsleven bijzonder geïnteresseerd, waarin de werkgevers, de werknemers, de aandeelhouders, de konsumenten? Wat is de invloed van de vakbeweging, de SER, regering en parlement bij het tot stand komen van rechtspolitiek en sociaal ekonomisch beleid? Welke wijzigingen zou men wenselijk achten en waarom? Welke bovennationale normen spelen een belangrijke rol? Wat moet men aanvangen met het konsentratieverschijnsel? Kan winstdeling of bezitsvorming bijdragen tot spreiding van ekonomische macht of demokratisering?

Op deze bijeenkomst werden een aantal deelonderwerpen geselekteerd, hoofdzakelijk onder te brengen in de volgende kategorieën: 1) de machtsverhoudingen op het gebied van de onderneming, aspekten van medezeggenschap, 2) de machtsverhoudingen op het vlak van de bedrijfstak, kartel- en monopolievorming en publiekrechtelijke bedrijfsorganisatie, 3) de machtsverhoudingen op het nationale vlak, 4) de invloed van partikuliere eigendom van produktiemiddelen op medezeggenschap werknemers, regering en parlement. Voorts de verhouding tussen ekonomische orde en demokratie.

De ontwikkeling van het projekt stelde men zich voor in twee fasen. In de eerste fase, welke in principe zou duren tot half januari werden nota's geschreven welke voldoende informatie over het onderwerp en vooral diskussiepunten moesten bevatten. In de tweede fase de periode vanaf januari tot pasen werden algemene diskussiezittingen gehouden. Na pasen werd ter afsluiting van het projekt een forumdiskussie georganiseerd onder leiding van deskundigen.

eerste fase

In de eerste fase had men intensief kontakt plaats tussen de notaschrijvers en de docenten, die hen begeleidden. Tijdens deze fase bleven de overige deelnemers van de tweede fase nog geheel buiten schot en daarmee buiten de vereenzelviging met de stof, zodat later de klacht gehoord werd van een tè detaillistische aanpak, sommigen formuleerden het als een tè technisch-juridische aanpak. Deze kritiek hield de onbeantwoorde vraag in of het niet beter zou zijn bij de andere kant te beginnen en vooraf de huidige ekonomische orde ter diskussie te stellen in plaats van deze impliciet tot een uitgangspunt te maken. Dat zou wel een wijziging van de aanpak gegeven hebben, van meet af aan een multidisciplinair karakter. Evenwel liet de aanpak binnen een gegeven juridisch kader voldoende ruimte voor een gedifferentieerde benadering van de problemen waarmee men in aanraking kwam.

actieve en „silent members"

In het bijzonder zou ik willen ingaan op de tweede fase, de periode waarin alle deelnemers wekelijks, later zelfs 2x per week bijeen kwamen ter bespreking van de opgestelde nota's. Deze besprekingen van twee uur liepen over het algemeen te veel uit. Enerzijds omdat de helft van de deelnemers onvoldoende in de stof zat, anderzijds omdat we gewoon teveel hooi op onze vork genomen hadden teneinde het centrale thema in al zijn schakeringen aan de orde te stellen. Daarbij komt dat de meeste deelnemers hun bijdrage aan deze projektstudie in de gegeven tijdsruimte moesten kombineren met een normaal studieprogramma in andere vakken. Naarmate de materie meer ging boeien kozen sommigen dan ook bewust voor verlenging van hun studie met enkele maanden, anderen beperkten zich tot deelname aan enkele diskussiezittingen. De lezer zal zich afvragen hoe groot de groep was. In totaal werden dertien nota's geschreven, begeleid door een vijftal docenten.

Drie nota's waren het produkt van samenwerking tussen telkens twee studenten. Tegenover deze 21 personen stond in de aanvang een minstens even groot aantal belangstellenden. Vanwege het wisselende aantal aanwezigen en een aantal uitvallers groeide de groep naar een konstante kern van een 25 personen, te onderscheiden in de meer aktieve deelnemers en de 'silent members'. De diskussieleiding werd toevertrouwd aan degene die de te bespreken nota had begeleid. In de enquête, die later over het projekt gehouden is, sprak een even groot aantal respondenten zich uit voor een wisselende diskussieleider als voor een vaste diskussieleider. De diskussie zelf startte altijd in het informatieve vlak om daarna over te gaan naar het inhoudelijke vlak. Ook de diskussieleider 'leerde bij' in zijn rol als diskussieleider. De behoefte aan een juiste tijdsafbakening werd steeds duidelijker gevoeld. Naarmate het projekt zich verder ontwikkelde ontstond meer onderling kontakt tussen de deelnemers en groeide het inzicht in de problemen zoals die spelen in een steeds sneller veranderende maatschappij, waarin in toenemende mate macht gegeven wordt aan deskundigen. Voor de begeleiders werd het samenwerken eveneens als bijzonder waardevol beschouwd. De diskussiezittingen werden afgerond met een diskussiedag in de Uithof. Op deze dag werden konklusies van diverse nota's hergeformuleerd na het verwerken van allengs verworven kennis en inzichten. De belangrijkste konklusies en vraagpunten werden samengevat in een aantal vragen, die aan een forum van deskundigen uit wetenschap, vakbeweging en ondernemerskring, voorgelegd werden.

Positief

Positief te waarderen in deze projektstudie was het informele kontakt tussen docenten en studenten, het van elkaar leren in presentatie van het eigen werkstuk, het juist citeren, streven naar helderheid in taalgebruik, en wat de inhoud betreft: men kreeg een beter inzicht in de met het onderwerp samenhangende materie, er kwam een snellere integratie van de leerstof tot stand dan men individueel zou bereiken. Hier is het wellicht ook de plaats te vermelden dat men over het algemeen van mening was, dat een bepaald nivo van juridische kennis als vertrekpunt voor een juridische projektstudie noodzakelijk is.

Negatief

Negatieve punten waren: het tijdsgebrek, zowel ten aanzien van de voorbereiding als ten aanzien van de duur van de diskussiezittingen, waardoor per keer de problematiek van het hoofdonderwerp niet voldoende uit de verf kon komen; de splitsing in aktieve en passieve deelnemers; een te groot begin aantal wegens de niet-realistische wens het projekt voor alle studenten in de betrokken keuzevakken open te stellen; en tenslotte bleek het voor staf en hoogleraren moeilijk de gulden regel van het kunnen luisteren voortdurend in praktijk te brengen.

Konklusie

Konkluderend kan gezegd worden, dat de projektstudie als bescheiden poging tot het meer integraal hanteren van de stof in het licht van de maatschappijproblemen, ondanks feiten in organisatie en discipline, een geslaagd eksperiment is geweest, en niet alleen voor de notaschrijvers!

De notaschrijvers scoren wel de meeste winstpunten. Voor de niet-notaschrijvers is het projekt meer informatief dan standpunt-bepalend geweest. Een relatief groot deel van de tijd ging zitten in het leren analyseren van wetten en problemen alsmede in het vanuit een juridische benaderingswijze leren formuleren van maatschappijproblemen. In dit opzicht hopen we in de toekomst vruchten te kunnen plukken van wat momenteel in het eerste en tweede studiejaar in kleine groepen aan rapportering wordt gedaan. Dit winstpunt gepaard aan een binnenkort te verwachten nieuwe studieopbouw binnen de juridische fakulteit zou zeker voldoende tijd moeten kunnen vrij maken voor deelname aan projekten in het laatste studiejaar, variërend van volledig vrije verzoekprogramma's tot meer van te voren geprojekteerde onderwerpen.
De ervaring die we hebben opgedaan komen in de gedurende dit studiejaar aan de gang zijnde twee projekten goed van pas.
Voor hen die daarin geïnteresseerd zijn volgen nog de onderwerpen van de geschreven nota's van de boven besproken projektstudie:

1. Herziening van het ondernemingsrecht
2. Bezitsvorming binnen de onderneming
3. De arbeidersraden in Joegoslavië
4. Demokratie op het nivo van de onderneming in de EEG-landen
5. Vertegenwoordiging van de werknemers in het kader van de Europese onderneming
6. De Wet op de Bedrijfsorganisatie
7. Het mededingingsrecht in Nederland
8. Koncentratie van ekonomische macht door kartelafspraken en de regeling van het toezicht daarop op Europees nivo
9. Koncentratie van macht door fusies in de EEG en de regeling van het toezicht daarop
10. Volkenrechtelijke territoriale beperkingen van de staatssoevereiniteit ten opzichte van ekonomische machtsuitoefening van ondernemingen, met illustraties aan de hand van een tiental kartelbeschikkingen
11. Wet op de loonvorming
12. Invloed van de Sociaal Economische Raad, Regering en Parlement op het makro-ekonomisch beleid
13. Informatieve beschrijving van de Duitse Stabiliteits- en Ekspansiewet van 8 juni 1967. Met opmerkingen ten aanzien van een Nederlandse algemene raamwet-konjunktuurwet.

De laatste nota is gepubliceerd in Economisch Statistische Berichten van 1 en 8 juli 1970.

E. Boot

Fotobijschrift: De kantine in het tweede Transitorium heeft sinds enige tijd een wat kleuriger, ludiekere aanblik gekregen. Leefbaarheid in De Uithof.

Weekblad Rijksuniversiteit Utrecht
Oplage 25.000
Uitgave
Afdeling public relations, voorlichting en documentatie
Adres
U weekblad, Beetshuis, Boothstraat 6, Utrecht,
telefoon 030-15649
Redactie
A. J. Gerrits (bureauredacteur)
Drs. A. van der Meiden (eindredacteur)
A. A. Prins (eindredacteur)
Annemiek van Steenbrugge (redactrice)
Kopij(bladen)
Inleveren vóór vrijdag 12.00 uur
Abonnementen
f 9,50 per jaar, giro 425267. Rijksuniv., Utrecht
Adreswijziging
In blokletters op PTT-adreswijzigingskaart. Achter beroep invullen: student, medewerker of abonnee. Abonnees ook codeletters vermelden.
— studenten bur. inschrijving en informatie rijksuniversiteit, Nobelstraat 2 a, Utrecht;
— medewerkers: bureau administratie rijksuniversiteit, kamer 25, Kromme Nieuwe Gracht 46 Utrecht;
— abonnees Beetshuis, Boothstr. 6, Utrecht.
Advertenties
Afhankelijk van beschikbare ruimte op achterpagina. Tarieven op aanvraag
'Ukjes' maximaal 30 woorden, inclusief afkortingen f 5,— te betalen bij aanbieding.
Redactieraad
Godgeleerdheid: prof. dr J. W. Doeve (voorz.)
Rechtsgeleerdh.: drs. E. P. de Jong
Geneeskunde, mr. drs. J. P. Wilmschut
Tandheelkunde: drs. J. S. Geerlings
Wiskunde en natuurwetenschappen: mevr. Th. van Gelder-van Lier, dr. Tj. Hollander
Letterkunde: drs. K. J. van Stegeren
Diergeneeskunde: prof. dr. S. G. v. d. Bergh
Sociale w.sch.: mevr. M. Raaijmakers-Aarts
Centrale interfaculteit: drs. J. P. A. Stolk
Aardrijksk. prehistorie: drs. J. G. Borchert
Ass. stud. ver.centr. stud.cie mej. L. Smits
Comité universitair contact: G. G. C. Peeters
Hoofdafdeling personeel: J. J. Maree
Idem bouwz.huisv.: F. A. M. v. d. Goorbergh
Id. studentenz.: drs. W. H. v. 't Hoogerhuys
Id. wet.onderw.: mej. mr. F. H. M. Beumer
Personeelsconvent: N. Peter
Senaat: prof. dr. Sj. Groenman
Sociale zorg: mej. M. I. Neyzen
Stafconvent: dr. J. Mansfeld
Utrechtse studentenfaculteiten: W. Asman

Huurverhoging studentenkamers

De gemiddelde huuropbrengst (kale huur) van kamers die worden geëxploiteerd door plaatselijke stichtingen voor studentenhuisvesting is met ingang van 1 september a.s. vastgesteld op 71,— per maand. Dit heeft minister Veringa onlangs per brief meegedeeld aan de colleges van curatoren van de universiteiten en hogescholen.
Momenteel moeten de studenten gemiddeld f 65,33 per maand voor hun kamer betalen.
De verhoging van de huren van studentenkamers is een direct gevolg van de verhoging van de maximum rijksstudietoelage van f 4740, —tot f 5160,—. De gemiddelde huuropbrengst wordt namelijk afgeleid van de maximum rijksstudietoelage, plus het gemiddelde collegeen inschrijvingsgeld. Van dat totaalbedrag wordt 16 pct. gereserveerd voor de huur van een kamer. Voor het komende studiejaar komt dat neer op 16 pct. van f 5320,—. Dat is f 851,20 per jaar of (afgerond) f 71, —per maand.

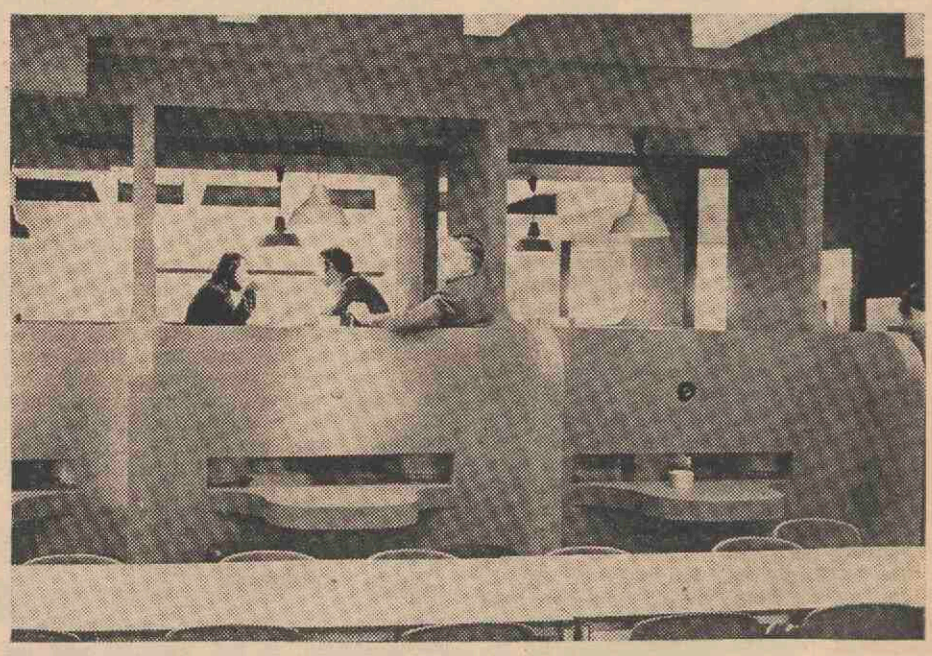

UITHOFTENTOONSTELLING NOG EENMAAL VOOR PUBLIEK GEOPEND. VRIJDAG 4 JUNI

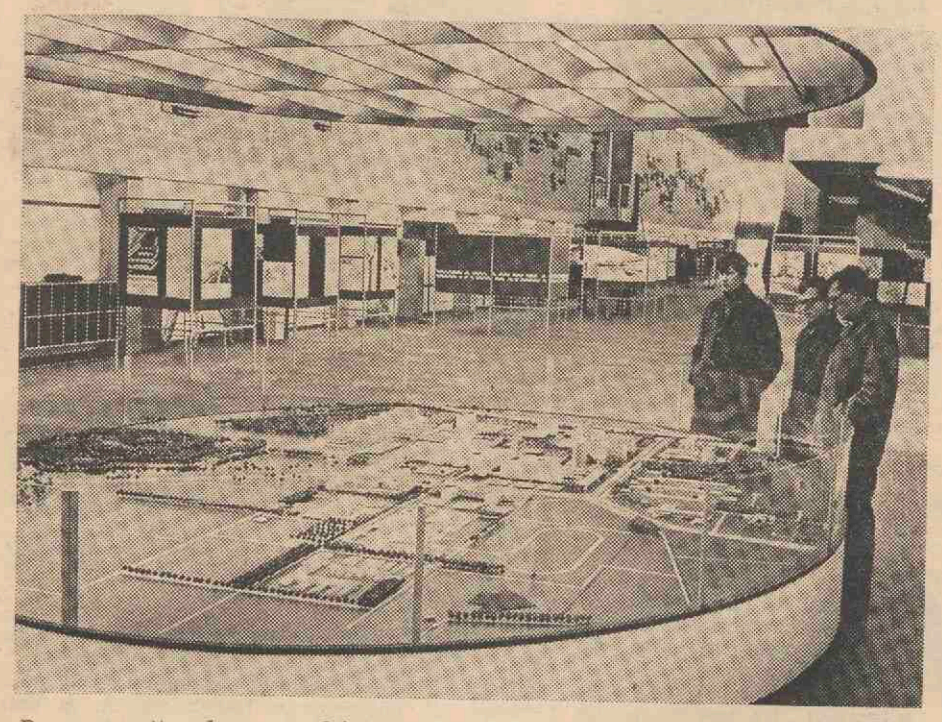

Deze maquette zal naast veel fraai fotowerk te bezichtigen zijn op de Uithoftentoonstelling vrijdagavond van 19.00-21.30 uur. Er rijden weer gratis bussen. Vanaf het Centraal Station Utrecht naar De Uithof om 19.15 en 20.15 uur. Vanaf Transitorium I naar de stad om 20.45 en 21.30 uur.

PROMOTIE W. G. ZELVELDER

Onderzoek therapeutisch effect slaapmiddelen

Uitgaande van de 'normale gezonde slaap' - nl. die waarover men niet klaagt - verrichtte de heer Zelvelder in 1962-1963 zijn onderzoek naar het therapeutisch effect van slaapmiddelen bij patiënten in diverse provinciale ziekenhuizen. Als motivatie voor dit onderzoek in kleinere ziekenhuizen wordt gesteld, dat de verpleegsters daar het meest gemotiveerd zijn, hetgeen de medewerking aan het onderzoek bevordert. Er heerst niet de hiërarchie, die men bijv. in een academisch ziekenhuis aantreft.
Voor het dubbel-blind (onder 'dubbelblind' verstaat men het willekeurig door elkaar gebruiken van medicament én placebo, zonder dat de behandelende arts noch patiënt weet, wat er gegeven wordt.) verricht onderzoek bij 1979 patiënten werd glutethimide (Doriden) 125, 150 en 500 mg; butobarbital (Soneryl) 50, 100 en 200 mg en placebo gebruikt.

Bij dit onderzoek bleek het maken van een electroencephalogram van slaapstadia, droom en waaktoestand te registreren. Immers de apparatuur op het hoofd van de patiënt maakt deze methode praktisch onmogelijk. Men slaapt in die toestand niet onder normale omstandigheden.

Ook het onderzoek via de huisartsen levert moeilijkheden op, omdat deze te huiverig zijn het onderzoek dubbelblindheid uit te voeren. De huisarts onderzoekt nu te veel per toeval. In het algemeen, meent de heer Zelvelder, zou de arts aan de basis van zijn opleiding iets meer moeten leren t.a.v. het testen. Dat zou bij de pharmocologie kunnen worden ondergebracht.

De patiënten, die door de heer Zelvelder onderzoch werden kregen allen eenmaal een van de hierboven genoemde middelen. Zij werden 's nachts geobserveerd en de volgende ochtend over hun bevindingen ondervraagd. Daarbij leerde de ervaring dat het antwoord op slechts één vraag -nl. hoe heeft u geslapen - reeds 60% van de totale ervaring bestreek. Deze ene vraag verving het complex van vragen, dat voorheen in een dergelijk onderzoek werd gesteld. De aldus genoteerde ervaring v.d. patiënt kwam overeen met de observatie door de verpleegsters.
Ten aanzien van het slaapmiddelen gebruik - 10 pct. van alle receptuur - wordt gesteld, dat dit toeneemt. Daarbij komen dan nog de kalmeringsmiddelen, die eveneens het effect van een betere slaap sorteren. Over de konsekwenties van dit hoge gebruik kan niets definitiefs worden gezegd. Wel worden er bepaalde nare gevolgen bij hoog gebruik vastgepind. Slaapmiddelen onderdrukken nl. de droom. (een mens brengt 25 pct. dromend door). Bij het wegvallen van het slaapmiddel haalt men deze dromen in, met het gevolg, dat ze zich opstapelen en tot nachtmerries leiden.

De diepte van de slaap wordt in het algemeen in 4 stadia verdeeld. Stadium 1 is het lichtst, stadium 4 het diepst. Deze laatste slaapdiepte wordt vrij snel na het inslapen bereikt en duurt 30 - 60 minuten. Gedurende de slaap wisselen de stadia. Later in de nacht worden de stadia korter en lichter. Gedurende de nacht wordt de slaap 4 tot 6 maal door een droomperiode onderbroken, varierend van 5 tot 50 minuten.
Van de onderzochten hebben 40 pct. op de placebo goed geslapen. De actieve middelen leverden een 60 - 80 pct. goed resultaat, afhankelijk van de dosis van 50, 150 of 500 mg. Deze vergelijking bewijst, dat niet alléén suggestie het beoogde effect sorteert.

Vrouwen vallen slechter in slaap dan mannen, terwijl ze ook een minder diepe slaap hebben. Het gebruik van slaapmiddelen is bij hen groter en ze beginnen er jonger mee, dan mannen dat doen.
Wat de klachten over een 'slechte slaap' betreft, deze bleken als volgt: 1. te laat inslapen. 2. te vroeg ontwaken. 3. te veel onderbreking van de slaap. 4. een onbevredigende slaap; rusteloosheid, te zware slaap, gevoel van algehele depressie, moeheid, lusteloosheid gepaard gaande met hoofdpijn. 5. combinatie van alle genoemde punten.
Een van de instellingen van het proefschrift luidt; bij het instellen van numerus clausus voor hen, die medicijnen gaan studeren, dient de selectie plaats te vinden op basis van psychologisch onderzoek: niet op basis van de schoolcijfers of eindexamenresultaat.
De heer Zelvelder wil hiermee de maatschappij voor teleurstelling behoeden. Voorts stelt de promovendus in een andere stelling, dat de biologische bijzonderheden van de vrouw niet bepalend mogen zijn voor de aanspreekvorm. Hij ziet 'mevrouw' graag gebruikt voor iedere volwassen vrouw.

De promotie vond plaats op dinsdag 25 mei 1971.
Promotor: Prof. Dr. J. van Noordwijk, buitengewoon hoogleraar in de farmacologie.

Universiteit

Agenda

4 juni: promotie P. H. van der Plank, Plantage 24, Leiden, op: Taalassimilatie van Europese taalminderheden. Sen. zaal 15.15 uur.

4 juni: concert gewijd aan Liederen van Alphons Diepenbrock, Instituut voor Muziekwetenschap, 20.00 uur, toegang gratis.

4 juni: uitvoering van de Bach-cantate, no. 38. 'Aus tiefer Noth schrei ich zu dir . . .' Geertekerk, 19.30 uur, toegang gratis.

7 juni: promotie A. de Zwaan, Zonswaerdt 18, Breukelen, op: Het anaerobe koolhydraat metabolisme in de zeemossel mytilus edulis L. Sen. zaal 16.00 uur.

8 juni: Veritas-Plee, een vrije blijvende speelavond, beweging, improvisatie, kreatief spel. 20.30 uur.

8 juni: promotie J. van Nieuwkoop, Robert Kochstraat 10, Apeldoorn, op: A multi-channel solar radio spectrograph. Sen. zaal 16.15 uur.

9 juni: promotie P. Vermeer, Androsdreef 182, op: Door base gekatalyseerde isomerisatie van koolwatersoffen en sulfiden met een keten van vijf C-atomen en met 6 -electronen. Sen. zaal 14.45uur.

9 juni: promotie W. G. Ph. E. Wedekind, Hilversumstraat 200, Amsterdam-Nieuwendam, op: Bijdrage tot de kennis van de ontwikkeling van de procesgang in civiele zaken voor het Hof van Holland in de eerste helft van de zestiende eeuw. Sen. zaal 16.15 uur.

10 juni: promotie A. Rijnberk, Evert Cornelislaan 19, Bilthoven, op: Iodine metabolism and thyroid disease in the dog. Sen. zaal: 16.15 uur.

11 juni: promotie J. H. Blankstein, Platolaan 70, Zeist, op: Herhaling van gezinsrelatie-paronen in een behandelingstehuis. Sen. zaal 15.15 uur.

14 juni: promotie W. G. de Ruig, Laan van Alkemade 60, Oegstgeest, op: Infrared spectra of monoacid triglycerides. Sen. zaal 16.00 uur.

15 juni: Veritas-Plee, een vrije blijvende speelavond, beweging-improvisatie-kreatief spel. 20.30 uur.

15 juni: promotie C. A. F. Tulleken, Olgaland 14, Den Haag, op: Gesloten letsels van de laag-thoracale en de lumbale wervelkolom met neurologische stoornissen. Sen. zaal 16.15 uur.

16 juni. promotie T. Trouwborst, Parklaan 61, Bilthoven, op: Inaktivering in aerosolen van micro-organismen en macro-moleculen. Sen. zaal 14.45 uur.

16 juni: promotie H. P. Barendregt, de Molen, Varik, op: Some extensional term models for combinatory logics and calculi. Sen. zaal 16.15 uur.



— Dat het OMI een grote opplakpers bezit waarmee elk formaat foto of karton of meubelplaat kan worden geplakt d.m.v. warmte.
— dat het OMI de afgelopen dagen het volgende buitenlandse bezoek kreeg: 14 mei prof. dr. ing. G. Wolf, direkteur Institut für den wissenschaftlichen Film, Göttingen, BDR. 17 en 19 mei M. R. Cochet van de World Health Organisation op doorreis naar Algiers.

Evangelische universiteits gemeente
Diensten
Zaterdag 5 juni: 17.30 uur, Cunera, voorganger pastor G. Oostvogel.
Zondag 6 juni: 10.30 uur, Janskerk, voorganger ds. P. Heinen, Belijdenis en H. Avondmaal; 10.30 uur, Cunera, voorganger pastor G. Oostvogel; 10.30 uur, Geertekerk, voorganger ds. M. D. Koster; 10.30 uur, Doopsgezinde kerk, ds. R. G. v. d. Voet; 10.30 uur, Ev. Lutherse kerk, voorganger dr. C. Ch. G. Visser; 12.00 uur, Geertekerk, EUG, voorganger pastor G. Oostvogel; 17.30 uur, Cunera, voorganger pastor G. Oostvogel; 19.00 uur, Pieterskerk, voorganger ds. J. C. de Bruïne.
Dinsdag 8 en donderdag 10 juni: 12.30 uur, Cunera, voorganger pastor G. Oostvogel.

Mededelingen
Na de diensten in de Janskerk en de Geertekerk is er gelegenheid om met elkaar een kopje koffie te drinken.

BIJ NADER INZIEN

Een korte nabetrachting op de verkiezingen. Puntsgewijze.
1. De opkomst bij het wetenschappelijk personeel en het niet-wetenschappelijk personeel viel niet tegen. Of wel. 't Ligt er aan wat je verwachtte, wat je eigenlijk verlangt en ook op welke plek je in het universitaire gebeuren staat.
Utrecht kwam slechter uit de bus dan Leiden. Zijn we te groot? Te verdeeld over teveel gebouwen? Is de propaganda niet goed gevoerd? Zegt de Universiteitsraad de mensen wel iets? Zijn we 'hokkeriger' dan Leiden? Zou dat betekenen dat we 't met de faculteitsraden wel goed doen?
2. De opkomst van de studenten viel tegen. Andere bronnen: nog niet zo gek. Iemand zei bij de uitslagbijeenkomst: 1600 studenten hebben gekozen, dat zijn er meer dan er ooit in de heetste dagen (en nachten) van universiteitsopstanden in Utrecht op de been zijn geweest. Kun je dat vergelijken? Ik dacht van niet.
3. Bij de diergeneeskunde was de opkomst over heel de linie 't best. Vermoedelijke reden: er werd tegelijkertijd voor de faculteitsraad gekozen. De EUR werd 'in het pakket meegenomen'. Dat lijkt me een goede tip voor de volgende verkiezingen. Koppelverkoop doet 't altijd goed.
4. Er waren wat moeilijkheden met het systeem. Sommige mensen hebben kruisjes gezet, anderen worstelden met de manier waarop je een volgorde in de voorkeur moest aangeven. Dat moet volgende keer eenvoudiger.
5. Je moet je afvragen of er niet op meer plaatsen gestemd zou kunnen worden. Misschien zijn er nog een paar strategisch-listige plaatsen te bedenken.
In het algemeen zou je kunnen zeggen dat het moeilijk is te stemmen voor een college dat je niet kent en waarvan je dus onmogelijk hoge verwachtingen kunt hebben. De opkomst van de volgende verkiezingen hangt in belangrijke mate af van de manier waarop de eerste Raad het doet en dat ook laat zien. Be good and tell it.
De vergaderingen van de Raad zijn openbaar. Er wordt gezocht naar een zaal met een flinke publieke tribune om 'de vele honderden belangstellenden te herbergen'. Laten we van die openbaarheid geen lachertje maken en zo nu en dan onze belangstelling tonen. Kiezen is in de regel een ander kiezen. Die veertig 'anderen' zitten er niet voor hun plezier. Je kunt leukere baantjes bedenken. Dat plezier kan vergroot worden als ze merken dat er meegeleefd wordt in de achterban.
Tenslotte: Acht zetels blijven onbezet. Daar moeten we ons allemaal een beetje voor schamen.

A.v.d.M.

Tijdens deze diensten kunt u uw kinderen kwijt in de kindercrèche.
Mensen die willen helpen met het voorbereiden van de diensten op Cunera en in de Geertekerk, zijn op de donderdagavonden nog steeds hartelijk welkom op Cunera.

Agenda
Maandag 7 juni: 21.00 uur, Cunera, parochieraad, die zoals gewoonlijk geheel open is.
Donderdagavond 10 juni: iedereen is hartelijk welkom op de instuif in de leeszaal van Cunera.

Adressen
EAG: ds. J. C. de Bruïne, Van Lidt de Jeudestr. 17, tel. 10934, spreekuur woe. 12.00-13.00 uur, Lepelenburg 1, kamer 24; dr. N. van Egmond, Burg. Reigerstr. 83, tel. 511272, spreekuur woe. 12.00-13.00 uur, Lepelenburg 1, kamer 25; ds. P. Heinen, prof. L. Fuchsl. 4, tel. 712006, spreekuur ma. 18.00-18.30 uur aan huis; dr. J. M. van Minnen, W. Barentszstr. 55, tel. 710623, spreekuur don. 18.00-18.30 uur aan huis.
USP: pastor H. van Waveren, tel. 16307; pastor G. Oostvogel, tel. 18332; pastor L. Leeneman, tel. 18338; pastor P. van Middelaar, tel. 18352; pastor F. Wobbe en Cunera, tel. 18702, Nieuwegracht 32.
DLR: ds. W. J. Overdiep, Hieronymusplantsoen 5, tel. 22184, spreekuur woe. 18.30-19.30 uur aan huis; Doopsgezinde kerk, Oudegracht 270.
LUTH: dr. C. Ch. G. Visser, Hamburgerstr. 7, tel. 19368, Evang. Luth. kerk, Hamburgerstraat 9.

DOKUMENTATIE

Studentenvraagstukken, het bredere probleem van de relaties tussen wetenschap en maatschappij, een vooruitzien op de universiteit anno 1980, dit alles is samengevat in het onlangs bij Wolters-Noordhof Groningen (in samenwerking met de werkgroep 2000), uitgekomen boekje: Universiteit 70/80, van de hand van prof. dr. J. Th. Snijders, hoogleraar in de psychologie aan de universiteit van Groningen.
In het eerste hoofdstuk: Universiteit 1970, schetst hij het beeld van de uni-

versiteit nu. Hij zegt daarin o.a. (pag. 8)'... Zo heeft een groep van Leidse hoogleraren aanneming van de wet Veringa nog op de valreep door een adres aan de Staten Generaal trachten tegen te houden; dat adres is ook door hoogleraren van andere instellingen ondersteund. Het is geen wonder dat sommige hoogleraren waarschuwend de vinger opheffen, immers vooral hun positie, individueel en als groep, wordt aangetast'.
Hoofdstuk twee behandelt de veranderde positie van de student. 'Het is niet alleen maar studentenonrust, de haver van de welvaart die steekt, of een generatieprobleem. Het is een cirsis, niet van de studenten maar van de universiteit als orgaan van de samenleving. Wel is het de jeugd die deze crisis gevoeliger registreert dan wij, ouderen, en er heftig op reageert'. (pag. 11).
Medezeggenschap van de studenten, vormt het thema van het derde hoofdstuk. 'Men moet echter rekening houden met hun mindere ervaring en hun per definitie voorbijgaand verblijf aan de universiteit. Dit bezwaar geldt voornamelijk voor volledige functies. Het lijkt niet onredelijk te verwachten dat voor part-time funkties, als zij reële verantwoordelijkheid insluiten, voldoende geschikte mensen ter beschikking zullen staan'.
Het vierde hoofdstuk gaat over de studenten anno 1970, en handelt over de studentenoppositie.
Het vijfde en zesde hoofdstuk gaan achtereenvolgens over wetenschap en maatschappij, en: een wetenschappelijk maatschappij? Op pagina 61 schrijft prof. Snijders: 'Wij staan aan het begin van een maatschappij, waarvan de leden zelf eisen dat ze wordt bepaald door wetenschappelijk denken.
Onze opgave is binnen die maatschappij de menselijkheid in eigen vormen tot ontplooiing te brengen. Dat is het thema van de volgende hoofdstukken'.
In 'die volgende hoofdstukken' worden achtereenvolgens Wetenschap en Maatschappijverandering, Technocratie of Democratie, Wetenschapskritiek en Maatschappijkritiek en Universiteit 1980 onder de loupe genomen, welk laatste hoofdstuk prof. Snijders besluit met deze woorden: 'Ik heb geprobeerd in deze schets doelstellingen te ontwikkelen die dicht genoeg bij de trends blijven om realiseerbaar, en dicht genoeg bij het ideaal om nastrevenswaard te zijn.

Als trends zie ik dan vooral de verdere verstrengeling van wetenschap en maatschappij; als ideaal hoop ik dat daardoor de verdere democratisering van de maatschappij gediend wordt. Beide samen maken een systeem van tertiair onderwijs in universitaire vorm noodzakelijk. De geleidelijke realisering daarvan moet een der voornaamste doeleinden zijn van het beleid in 1970-'80'.

Uit het D.B. van 1 juni 1971.
1. Op 14 juni komt de gekozen Universiteitsraad voor het eerst bijeen. Plaats en tijd worden nog nader bekend gemaakt.
2. De Minister van O. en W. heeft geantwoord op een brief van Curatoren (8 april) over de vestiging van een interfaculteit en studierichting der lichamelijke opvoeding aan de Vrije Universiteit. Curatoren meenden dat Utrecht de aangewezen plaats was voor de vestiging. De Minister deelt nu mede dat hij na ampel beraad besloten heeft de Vrije Universiteit te kiezen op conditie dat er een vorm van samenwerking met de Gemeentelijke Universiteit wordt gevonden.
3. De Senaat heeft gunstig geadviseerd inzake de vestiging van een bijzondere leerstoel in de sociologie van de niet-godsdienstige levensbeschouwingen (op verzoek van de Humanistische Stichting Socrates). Curatoren gaan zich nog over deze zaak buigen.
4. De Academische Raad heeft op 13 mei jl. besloten een „Commissie ad hoc wetenschappelijk onderwijs milieubeheer en natuurbehoud" in te stellen.
Prof. dr. D. J. Kuenen wordt voorzitter. Aan de faculteit der Sociale Wetenschappen en de Interfaculteit Aardrijkskunde wordt advies gevraagd.

Medewerkers

Interuniversitair Personeelssporttoernooi 1971

Op 26 mei a.s .wordt door de Nederlandse Economische Hogeschool en de Medische Faculteit te Rotterdam het Interuniversitair Personeelssporttoernooi 1971 georganiseerd. Het programma omvat voor de heren een voetbaltoernooi en voor de dames een volleybaltoernooi. De deelnemers zijn afkomstig uit het personeel van de instellingen voor wetenschappelijk onderwijs en uit het personeel van het Ministerie van O. & W.
De inzet van dit jaarlijks terugkerend evenement bestaat uit twee wisselbekers, beschikbaar gesteld door de minister van onderwijs en wetenschappen.
De voetbalbeker werd het vorig jaar gewonnen door de Gemeentelijke Universiteit te Amsterdam, terwijl de dames van het Ministerie van O. & W. beslag legden op de volleybaltrofee.
De voetbalwedstrijden worden dit jaar gehouden op het sportcomplex 'De Vaan' aan de Vaanweg te Rotterdam-Zuid. De dames zullen strijd leveren in het sportpaleis 'AHOY' te Rotterdam.
Na afloop van het toernooi biedt het gemeentebestuur van Rotterdam de deelnemers in het stadhuis een ontvangst aan. Bij die gelegenheid zal de secretaris-generaal van het ministerie, mr. M. D. van Wolferen, namens de minister van O. & W. de prijzen aan de winnende ploegen uitreiken.



Mr. Otterloo nieuw hoofd afd. Juridische Zaken
Met ingang van 1 mei jl. heeft mr. P. C. P. Otterloo de bestaande vacature van wijlen mr. Feiertag opgevuld.
Daarmede bestaat de Afdeling juridische zaken thans uit mr. Otterloo als hoofd en mevrouw mr. M. B. N. A. Bast-Huls als medewerkster.
Zoals bekend heeft mevrouw Bast zich de laatste maanden hoofdzakelijk bezig gehouden met de zaken rond de W.U.B.
De heer Otterloo zal zich naast een algemene oriëntatie in de komende maanden in het bijzonder belasten met het secretariaat van de stuurgroep hartchirurgie en de regeling van de affiliatie tussen Sazu en andere ziekenhuizen.
Over enkele maanden zullen er nadere mededelingen worden gedaan over een definitieve taakverdeling. In principe wordt uitgegaan van de gedachte dat een wederzijds inspringen voor elkaar mogelijk moet zijn. Gaarne heet ik de heer Otterloo welkom bij onze universiteit, welke ook zijn Alma Mater was.
Met velen zal hij in de loop der tijden in contact komen. Ik ben ervan overtuigd dat gerekend kan worden op een goede communicatie.
Hier volgen ter informatie nog enkele personalia:
De heer Otterloo (30) is een geboren en getogen Utrechter. Hij doorliep het Stedelijk gymnasium en studeerde rechten met als keuzevak belastingrecht. Na als (dienstplichtig) korpsadministrateur enig geld van het ministerie van defensie te hebben beheerd, trad hij begin 1968 in dienst van het ministerie van financiën.
In die functie heeft hij zich drie jaar bezig gehouden met het wetenschappelijk onderwijs in al zijn facetten, zij het met de nadruk op de financiële aspecten ervan.

Dr. H. Schamhardt

Commissie Technische referaten
Excursie naar de katholieke universiteit van Nijmegen (afd. natuur- en wiskunde) op 25 mei.

De leden C.T.R., instrumentmakers en glasinstrumentmakers, werden in de grote kantine verwelkomd met een kop koffie. Drs. A J. L. van Egmond, hoofd Technische Dienst, hield een inleiding, waarna vier groepen werden gevormd. Deze groepen bezichtigden 's morgens achtereenvolgens de instrumentmakerij, de elektronische afdeling, de spuiterij, de afdelingen plaatbewerking en houtbewerking en de glasinstrumentmakerij.
's Middags na de lunch bekeken we de maquette in de hal, waarna we op de verschillende verdiepingen glasopstellingen zagen, de monochromatorkamer bezochten, de moleculaire bestralingsapparatuur, en niet te vergeten de blinkcomparator, ontwikkeld en gebouwd t.b.v. de sterrenkunde.
Indrukwekkend was ook een moleculen-richtapparaat, opgebouwd, ontwikkeld en ons getoond door een promovendus.
Tot slot werden na een kop thee dankwoorden gesproken. Het was een leerzame en interessante dag met nieuwe contacten, die ook voor ons werk nuttig kunnen zijn.
A. Reuvecamp, secretaris.

C.U.C. - Puzzelrit
Op zaterdagmiddag 22 mei is de door de C.U.C. georganiseerde puzzelrit verreden. In totaal hadden zich 27 teams opgegeven. Aan de start verschenen 24 teams. De routeopdrachten leidden de teams via de Tandheelkunde en de grote parkeerplaats achter het Transitorium I richting Zeist. Nadat sommigen de as van een sigaar over het hoofd hadden gezien, kwam ieder toch vrij gemakkelijk in de bossen van Austerlitz. Uit de bossen was voor een aantal ralleyrijders minder eenvoudig. Zo ook voor de heer Tas, die later als nr. 1 zou eindigen, welke zich met auto door zijn kaartlezer de modder in liet sturen. Met behulp van de kokosmatten uit de auto kwamen zij weer op de goede weg. Na Austerlitz voerde de rit ons naar Driebergen, waar we nogmaals van de mooie omgeving konden genieten. In Driebergen raakte een aantal mensen de tel kwijt door de vele viersprongen. In 'De Uithof' was nog een laatste moeilijkheid te overwinnen. Voor een 'abri' moest, om bij de finish te komen, rechts afgeslagen worden. Nadat (bijna) alle teams waren binnengekomen werd een koffietafel genuttigd, waar ca. 70 deelnemers aanwezig waren. Na de bespreking van de rit werden de prijzen uitgereikt. De poedelprijs is behaald door de heer Eustatia. Evenals de twee voorgaande jaren behaalde de heer Tas ook nu weer de eerste prijs. Helaas is de wisselbeker vorig jaar voor het eerst beschikbaar gesteld, zodat de heer Tas deze nog één jaar moet verdedigen om de beker definitief in zijn bezit te krijgen. Op de tweede en derde plaats zijn respectievelijk geëindigd de teams van Van de Braak en Marks. Graag willen wij namens alle deelnemers de organisatoren hartelijk dank zeggen voor de voortreffelijke middag.

A. E. v. d. Braak

Attentie - medewerkers - attentie
Hierbij vestigen wij uw aandacht op de dependance van de Hoofdafdeling Personeel in het Transitorium I, kamer 24.19.04, toestel 1909, waar volgens onderstaand tijdschema medwerkers van de Hoofdafdeling Personeel aanwezig zijn voor het verstrekken van inlichtingen aan het in de Uithof werkzame personeel.

op dinsdagmorgen van 9.00-12.00 uur over
kindertoelage/kinderbijslag
onregelmatige dienst

op woensdagmorgen van 9.00-12.00 uur over
Vergoeding reis- en pensionkosten
pensioenkwesties
buitengewoon verlof
buitengewoon verlof
huisvesting
ambtenarenspaarregeling
collectieve ziektekostenverzekering O.H.R.A.
vervullen van nevenfunkties
rechtspositie

op donderdagmorgen van 9.00-12.00 uur over
het tekenen van arbeidsovereenkomsten (na oproep) salarisbetalingen c.q. berekeningen.
Tevens bestaat op deze morgen de gelegenheid tot het melden van persoonlijke gegevens zoals huwelijk, adresverandering, behalen van diploma's, verandering betalingswijze e.d.
Het bovenstaande brengt geen wijziging in de normale procedure via uw personeelsfunktionaris.

Studenten

JSVU
Het JSVU-bestuur stelt het enorm op prijs om in kontakt te komen met studenten, die interesse hebben in een bestuursfunktie voor het komende jaar. Uitgebreide informatie over het hoe, wat en waarom wordt met alle liefde verstrekt op de JSVU-kamer. Jacobsstraat 14 (3e etage) tel. 331211 toestel 82 of Jac. Jochems, I.B.B.-laan 117, k. 714, tel. 512083.

Nieuw redaktieteam
Voor het JSVU-bulletin wordt een nieuw redaktieteam gezocht. Vereisten: vooral kritiese belangstelling en handvaardig coördinatievermogen.
Inlichtingen of opgave bij Toon van Groenendael, I.B.B.-laan 21, k. 132, tel.: 510564, of bij het JSVU-bestuur.

GESLAAGD

Aan de Rijksuniversiteit te Utrecht zijn geslaagd

Doctoraal Andragogiek, mevr. J. L. de Jager-Veeneklaas, Bussum; mevr. O. R. Varkevisser-de Boer, Bussum.

Candidaatsexamen Psychologie, mej. H. A. M. Abrahamse, Amersfoort; A. A. J. M. Beenackers, Utrecht; J. Blonk, Woerden; P. Boer, Utrecht; J. W. M. van Breukelen, Woerden; G. J. Bouwhuis, Breukelen; G. H. van Gemert, Midlaren; mevr. E. J. M. Griëntschnigde Jongh, Groningen; J. G. F. M. van den Heuvel, Raamsdonkveer; mevr. G. Krop-Bos, Utrecht; mej. K. Meeusen, Breskens; mej. J. Z. Neleman, Rotterdam; J. S. te Poele, Eibergen; P. J. C. de Raad, 's Hertogenbosch; R. W. Trijsburg, Utrecht; J. J. van de Vlugt, Utrecht.

Doctoraalexamen Psychologie, mej. A. V. M. van Baren, Amsterdam; F. Bosch, Utrecht; mevr. M. J. Hennus-de Vries, Utrecht; I. Labordus, Maarssen; H. A. P. Stolkwijk, Utrecht; W. A. Torsius, Hoe velaken; mevr. C. Wierda-Visser, Badhoevedorp.
De Promotie van de heer J. A. R. A. M. van Hoof, te Bilthoven, op 17 mei 1971, geschiedde cum laude.

Doctoraal examen Rechtsgeleerdheid, L. W. M. Korsten, Utrecht; mevr. M. C. Blokhuis-Scholten, Amsterdam; G. A. L. R. Diepenhorst, Langbroek; A. A. van Schelven, Bussum.

Candidaatsexamen Fysische Geografie, D. van der Hoek, Rotterdam; F. J. M. van Leeuwarden, Schiedam; R. J. Hagen, Utrecht.

Candidaatsexamen Deense Taal- en Letterkunde, mevr. L. B. van der Linden-Damm, Utrecht.

Candiaatsexamen Kunstgeschiedenis, J. H. Bergen, Amsterdam; B. L. J. M. Raeven, Apeldoorn.

Doctoraalexamen Nederlandse Taal- en Letterkunde, mevr. W. D. M. Kamphuis-van der Heijden, Leiden.

Doctoraalexamen Klassieke Taal- en Letterkunde, P. F. J. Bosse, Utrecht; J. Th. W. Clemens, Bunnik.

Doctoraalexamen Algemene Literatuurwetenschap, mej. E. M. Tordoir, Driebergen.

Semi-artsexamen, J. G. Drewes, Utrecht; P. van Ooik, Bergen N. H.; C. A. Stuurman, Aerdenhout.

Artsexamen, mej. W. M. Hofman, Tiel; mej. J. M. H. Koster, Utrecht; mej. J. H. M. Mogendorff, Den Bosch; H. J. J. Spierings Waalwijk; mevr. L. J. Meijer-Spijker, Utrecht; A. J. Tellier, Utrecht; K. J. J. Wolters, Culemborg.

Tandartsexamen, J. J. M. Jacobs, Woerden; G. C. Maes, Utrecht; J. G. Meijling, Utrecht; M. J. M. van der Most, Utrecht.

Candidaatsexamen Opvoedkunde, mej. H. M. Annegarn, Brussel; mej. F. A. Bär, 's Gravenhage; mej. A. E. Buijs, Breda; mevr. P. Th. M. Carpay-Stijbosch, Utrecht; R. J. Galjaard, Utrecht; mevr. A. J. v. Jaarsveld-Versteegen, De Bilt.

Candidaatsexamen Andragogiek, mej. W. L. Blommestein, Utrecht; Th. J. Rijks, Driebergen.

Doctoraalexamen Opvoedkunde, mej. W. J. van den Akker, 's Gravenhage; K. F. Prins, Utrecht; mevr. L. J. Schokking-Kanij, Maarssen; G. van Tellingen, Bilthoven; mevr. A. des Tome-de Vries Robbé, Apeldoorn.

Overzicht van de geslaagden voor het diploma dierverzorger en biotechnisch laborant, waarvoor examen afgenomen werd op 18 mei.

Dierverzorger: Mej. N. A. Alblas, E. Boshuizen, C. J. W. M. Brandt x, mej. I. M. Buiter x, mej. M. Douma x, mej. S. Emmerik x, P. v. d. Eijk, H. N. M. de Groot, F. J. v. Kooi x, D. de Moes, mej. M. J. D Mulder,R v. Noppen, F. W. M. Quis x, A. M. Robben, mej. G. Rozier, mej. L. M. Schönfeld. A. H. M. Tammer, G. L. S. Tripels, H. J. v. Veen, H. J. Venema, B. v. Walderveen x, mej. Y. J. Weimar, mej. F. G. Westerhuis, A. v. Dieren x, E. Ridderhof, R. Briaire, W. Wubs, H. Schimmel, mej. J. Fleuren, mej. D. E. M. Elsevier, G. W. M. Nass, R. G. C. Hoogendoorn mej. D. J. Hulshof x, J. Kruysbeek, x, J. H. M. Lutz x, J. M. v. Maurik, J. P. Pouw x, F. Tengnagel x, R. Weites x, mej. C. M. A. de Wit x,.

Utrechtse Universitaire Reflexen

VERKIEZINGSBIJLAGE NR. 3
4 juni 1971

DE NIEUWE RAAD

De op 28 mei 1971 officieel bekend geworden uitslag van de verkiezing van de Eerste Universiteitsraad is als volgt:

Gekozen zijn:

FACULTEIT RECHTSGELEERDHEID

mr. J. J. Oostenbrink	wetensch. personeel

FACULTEIT GENEESKUNDE

prof. dr. H. Deenstra	wetensch. personeel
dr. M. F. Kramer	
prof. dr. H. M. J. Scheffer	
G. Eising	niet-wetensch. personeel
C. J. Verhoef	
J. F. M. van Geloven	student
J. Th. V. M. de Jong	

FACULTEIT WIS- EN NATUURKUNDE

prof. dr. R. Braams	wetensch. personeel
drs. A. C. de Roon	
Mej. H. A. E. Jaski	niet-wetensch. personeel
B. van Zijl	

FACULTEIT LETTEREN

drs. L. Blok	wetensch. personeel
prof. dr. H. P. H. Teesing	
A. J. W. H. Drost	niet-wetensch. personeel

FACULTEIT SOCIALE WETENSCHAPPEN

drs. E. Konijnenberg	wetensch. personeel
Mevr. M. Raaymakers-Aarts	niet-wetensch. personeel

FACULTEIT DIERGENEESKUNDE

prof. S. G. v. d. Bergh	wetensch. personeel
drs. C. C. v. d. Watering	
H. W. Antonisse	niet-wetensch. personeel
Mej. M. M. Wolhoff	student

VERENIGDE FACULTEITEN

prof. dr. D. J. Hoens	wetensch. personeel
Mevr. mr. N. Wakelkamp-v. d. Westeringh	niet-wetensch. personeel

CENTRALE DIENST

drs. J. V. Heyst	niet-wetensch. personeel
A. Korff	

BEHALVE DE OFFICIËLE UITSLAG, VERGELIJKENDE RESULTATEN MET ANDERE UNIVERSITEITEN EN EEN FOTOREPORTAGE VINDT U IN DIT (LAATSTE) VERKIEZINGSNUMMER MENINGEN OVER DE EUR, DIE WE DOOR HET TIJDSTIP VAN BINNENKOMST NIET MEER IN DE VORIGE U KONDEN PLAATSEN.

[redacted]

Dr. P. van SCHILFGAARDE Organisatie adviseur aan de Ned. Stichting voor Psychotechniek.



Vrijheid van wetenschap hangt nauw samen met het doorbreken van standen.

— Hoe zoudt u het vinden, vragen wij dr. van Schilfgaarde, wanneer bij een geheel open verkiezing de meerderheid in de UR uit studenten zou bestaan?

Niet vreemd, zegt hij zeer beslist. Laten we even terug kijken naar de middeleeuwen. Daar zien we aan de universiteit van Bologna een dergelijke situatie als volkomen normaal geaccepteerd. Die universiteit had een raad, waarin inderdaad de studenten de meerderheid vormden. (Totaal studentenbestand 10.000 studenten uit alle landen van Europa en n.b. enkele prominente vrouwelijke leermeesters.)

Het was een gemeenschap van leermeesters en studenten, waar geen duidelijke scheiding tussen beide groeperingen aan te wijzen was. Men werkte gemeenschappelijk naar één doel toe: wetenschap vergaren. Wij komen hier blijkbaar op een stokpaardje, want hij gaat snel door: Wij denken hier in Nederland al zo gauw dat iets dat voor ons nieuw is ook werkelijk nieuw is. Wat betreft het studentenbestuur in de universiteit is dat echter beslist niet zo. De medeverantwoordelijkheid van studenten in het bestuur van de universiteiten ligt aan de oorsprong van de Europese universiteiten. Bologne, Parijs, Oxford, Praag, overal is dat in de een of andere vorm geweest. Soms in de ene, soms in de andere vorm; maar een universiteit waar de studenten niet medeverantwoordelijk waren was ondenkbaar.

De oude universiteiten hadden nog een ander kenmerk waarin zij heel sterk verschilden van onze latere universiteiten. Zij waren gemeenschappen waarin standsverschillen geen rol speelden. In de middeleeuwse universiteit werkte alles samen: adel en burgerij, geestelijkheid en leken. De standenmaatschappij van toen werd eigenlijk alleen in de universiteiten doorbroken. En daardoor ook konden de universiteiten zo'n inbreng hebben en vernieuwing brengen. Het is eigenlijk te gek om los te lopen als we bedenken dat de Nederlandse universiteiten dat nauwelijks gekend hebben, althans de laatste eeuwen niet. Wat wij hier als universiteiten kennen zijn typische standen-universiteiten, met zeer duidelijk aangegeven scheidslijnen en afbakeningen. De oorspronkelijke universiteit kende dit niet. Daar werd het maatschappelijk patroon doorbroken. Opmerkelijk is daarbij dat soms de beursstudenten in de meerderheid waren.

De universiteit was er zeker niet alleen voor rijkeluiszoontjes. Integendeel! Maar juist daardoor ontstond er een vrijheid van wetenschapsbeoefening. Vergeet u een ding niet: vrijheid van wetenschap hangt ten nauwste samen ket het doorbreken van bestaande standen.

— Wil dat zeggen dat u de wet Veringa als een stap in de goede richting ziet?

Ja en nee. Een stap is dit wellicht wel, maar het is een heel klein stapje, terwijl er veel meer nodig zou zijn. En het is zelfs enigszins de vraag of er echt wel een stap in één richting is gedaan. De wet Veringa legt erg de nadruk op de rol van de overheid, het is in wezen een typisch centralistische wet. Echte bevoegdheden op budgetair gebied b.v. voor de U.R. ontbreken. Het is de overheid die het voor het zeggen heeft. En ook wat dat betreft kunnen we weer veel leren van de middeleeuwse universiteit.

Vanaf het begin immers hebben de universiteiten in konflikt geleefd met de overheid die het voor het zeggen wilde hebben. Met twee overheden wel te verstaan: de wereldlijke overheid enerzijds, de geestelijke anderzijds. Steeds weer breken de konflikten los omdat de universiteiten vrij willen zijn, eigen rechtsregels willen stellen, niet afhankelijk willen zijn van een overheid buiten de universiteit zelf. Welnu: de wet Veringa maakt de invloed van de overheid zelfs sterker. In zoverre is de wet zelfs een stap terug. Er is veel vraag geweest naar een experimenteerartikel, maar dat mocht niet omdat de overheid de controle dan kwijt zou raken.

Kortom: misschien is de wet een klein stapje vooruit, maar het ziet er ook wat uit als één stap vooruit en één terug.

— Meent u dan dat de vrijheid van wetenschap gevaar loopt door de grote invloed van de overheid?

Ja, in zekere zin wel. Wetenschap en maatschappij zijn zeer nauw vervlochten; in deze eeuw nog meer dan vroeger. De invloed van wetenschap op de maatschappij is zeer groot. Een vrije wetenschapsbeoefening is dan ook zonder meer maatschappij-hervormend, en dit kan een gevaar betekenen voor de bestaande strukturen. Anderzijds kan een te grote invloed vanuit de bestaande maatschappijvorm (met name vanuit de overheid) een belemmering vormen voor vrije ontwikkeling van de wetenschap. Men hoeft niet zo erg ver weg te kijken om dat te zien.

— Het komt er dus op neer dat u niet zo erg veel vertrouwen heeft in de U.R.?

Inderdaad ben ik daar wat pessimistisch over. De bevoegdheden zijn eigenlijk al tot een fictie geworden door de zware stem van de overheid. Veel ruimte voor besluitvorming is er niet. En ook de opzet: een U.R. gevormd uit geledingen (typisch voor een standen-universiteit) kan ik niet erg waarderen. Maar hopelijk ben ik te somber. Je zou kunnen zeggen: het is een stap naar vele dingen; maar de volgende stappen zie ik niet zo gauw.

— Is er geen positief punt, volgens u?

Ach, de hele gedachte is reëel, maar de vorm waarin ze gegoten is, daaraan kan men twijfelen. Ik vrees, dat de studenten, die in de U.R. zitting zullen nemen de nodige teleurstellingen te verwerken zullen krijgen en wel om de volgende redenen: a. er wordt geen reëel perspectief geboden en b. er zijn geen duidelijke bevoegdheden.

— Wat zou u dan willen zien?

Men zou een duidelijke doelstelling moeten hebben. Maar iedere bevoegdheid ontbreekt om, laten we zeggen, naar een concreet doel toe te werken.

— Wat ons opvalt is, dat er met een 4-jarenplan gewerkt wordt terwijl er slechts een 1-jarig budget is.

Ja, dat is typisch de overheid. De kameralistische begrotingstechniek houdt in dat de Kamer uiteindelijk de budgetaire bevoegdheden heeft, en de Kamer stelt van jaar tot jaar het budget vast. Prof. Belinfante poneerde indertijd de stelling dat in een parlementaire demokratie een interne demokratie van de universiteit onmogelijk is, en dat een aantal on-demokratische trekken gehandhaafd moeten blijven. Ik noem dat graag: de paradox van Belinfante! De centralistische opzet van Veringa is gevolg van deze zelfde gedachte, namelijk dat het parlement de controle houdt op de uitgaven die de overheid doet. Men ziet dan de universiteit als 'overheidsuitgaven' en de kring is rond. Iedere universiteit valt daarmee onder het juk van de rijksbegroting en voor interne demokratie blijft nauwelijks plaats over.

Het probleem van planning op langere termijn is iets waarover overigens de laatste jaren erg veel gepraat wordt. Ook minister Witteveen heeft wel pogingen in die richting gedaan. Maar het is er nog niet erg uitgekomen. Overigens zou dat het vraagstuk van de interne demokratie niet oplossen.

Hoe zou u de wet karakteriseren?

De socioloog hoogleraar Lammers heeft de wet getypeerd als 'depressieve tolerantie'. Ik geloof dat deze woordspeling niet al te onvriendelijk is uitgevallen. Ik zie de wet toch wel als een gemiste kans. Verschillende faculteiten waren experimenterend al veel verder dan de wet nu toestaat. En nieuw perspectief biedt de wet ook niet. Maar dat is het gekke. Men doet alsof de Wet Veringa vernieuwing brengt. Maar dat is helemaal de bedoeling niet geweest. Dat blijkt uit de hele opzet, de toelichting en de nota vooraf. Iedereen wilde vernieuwing. De wet was bedoeld om het kader aan te geven waarbinnen vernieuwing was toegestaan. Men kan het typeren als: halt! Verder mag u niet gaan!

— De wet is er nu. Hoe nu verder?

Ik sta waarschijnlijk te ver van de universiteit af om dat te kunnen beoordelen. Ik heb wel het gevoel dat het slagen van de U.R. eigenlijk geheel afhangt van de vertrouwensrelatie die zou moeten ontstaan.

De U.S.F. boycotte nu de verkiezingen en helemaal kan men hen geen ongelijk geven. Maar op iets langere termijn gezien gaat het er toch om samen iets te bereiken en dan komt het er op neer of de partijen elkaars vertrouwen kunnen winnen.

Zover als ik het kan beoordelen is er geen principiële onwil bij de studenten; wel een gemis aan vertrouwen. Maar men moet ook niet vergeten dat zij nogal wat teleurstellingen hebben te verwerken gekregen. De boycot is wellicht ook een gevolg van deze teleurstellingen.

— Wat zou u doen als u student was?

Ik geloof dat ik wel mee zou doen, maar ik kan het standpunt van de U.S.F ook wel billijken. Het probleem is dat de wet, voor zover die iets nieuws brengt, afgedwongen is door buitenparlementaire akties. De initiatieven zijn eigenlijk niet van de andere kant gekomen.

De situatie is nu voor sommige studenten zo, dacht ik: Als je in de U.R. zit moet je op je beurt spreken; als je op de tribune zit kun je overal doorheen schreeuwen. Het vervelende is nu dat het schreeuwen tot nog toe meer effekt heeft gesorteerd dan het praten. Dat wekt geen vertrouwen.

— Vindt u een student die pas ½ jaar aangekomen is niet te jong om te stemmen?

Nee, ik vind dat geen probleem. Ik vind het eerder problematisch dat die vraag steeds weer op komt. Ik dacht dat dat verwijzen naar de jeugd voor een groot deel façade was van mensen die wat al te sterk bouwen op gevestigde verhoudingen. Onder de 18 kun je beslist ook een positieve stem hebben. Misschien zou je kunnen zeggen, dat je geen student van 19 in de raad wilt hebben. Maar als hij kandidaat gesteld wordt door de anderen, blijkt daaruit wel, dat hij de capaciteiten ervoor heeft. Vroeger begon je toch ook veel jonger. Denk eens aan Hugo de Groot. Die kwam op zijn 12e jaar in Leiden aan.

— Maar dat was dan ook Hugo de Groot.

Ja, ja, maar zijn mede-studenten waren ook jong, al waren die niet zo knap. De studenten kunnen het heus wel volgens mij. Zij moeten er echter wel de interesse voor hebben. Dan zie ik geen probleem van kunnen of niet kunnen. Dat motief wordt er maar bijgesleept als verdediging voor gevestigde belangen. Ongetwijfeld zullen er dingen fout gaan in de U.R. Maar zullen er méér dingen fout gaan dan nu? Dat is toch de eigenlijke vraag!

Dr. van Schilfgaarde vindt, dat men te veel met oogkleppen op te werk blijft gaan. Men overziet kennelijk niet duidelijk hoe de universiteit zich ontwikkelt. Om een voorbeeld te noemen: iedereen is verrast geworden door de snelle groei van de universiteiten. Toch was die zonder meer uit de prognose af te lezen. De afgelopen 5 jaar b.v. is er niets bijzonders gebeurd en groeit de universiteit normaal volgens de verwachtingen. Maar desondanks wordt iedereen er door verrast. Ik geloof dat men in dit opzicht van een 'gewoon' bedrijf nog wel wat kan leren.

— U vindt dat de student integraal moet meespelen?

Zeer zeker. De scheiding tussen leraar en leerling dient te verdwijnen. Zeker na een jaar of twee. Er moeten gewoon meer en minder deskundige 'studenten' komen. Als je meer deskundig bent dan GEEF je les en studeer je ook.

— Hoe zal het met de tijd zijn, die de studenten aan de UR moeten geven?

De wet Posthumus zal het tijdsprobleem verscherpen. Die korte studietijd is in strijd met het feit, dat je tijd aan de raad geeft. Ik zie dit echter ook als een bezwaar tegen de voorstellen Posthumus. Die gaan er van uit dat de universiteit voor het doctoraal een beroepsspecifieke opleding geeft. Maar met beroepsspecifieke kwaliteiten alleen kom je beslist in een vacuum terecht. Kijk, vroeger hadden de studenten de gelegenheid zich in hun verenigingen in de bestuurstechniek te bekwamen. Nu zie je, dat hoe groter de universiteit wordt, hoe minder er percentsgewijs bij betrokken zijn. In de standen-universiteit van vroeger — de universiteit zoals die NIET moet zijn — kwam de student uit het milieu waarin hij als afgestudeerde weer terecht zou komen. Dat is nu anders. De overgangen zijn groter en de aanpassing vaak moeilijker. Maar ook de maatschappij is in beweging en de problemen die de afgestudeerde 5 jaar na zijn doctoraal moet oplossen zijn al weer heel anders dan die hij bij zijn studie tegen kwam. Studeren zou dan ook een ruimer begrip moeten zijn dan 'kennis opdoen' Men moet nu LEREN te studeren.

Studeren is mede een deel van de verantwoordelijkheid leren dragen en van dááruit ook het integrale bestel mee besturen. Dat zie ik als een DEEL van de gehele studie. Dat deel moet gewoon worden ingebouwd.

Natuurlijk zullen er problemen komen. Maar het gaat erom dat deze bespreekbaar blijven. Hopelijk is de nieuwe U.R. een stap in de richting van het bespreekbaar maken. Maar meer dan een eerste stap is het niet, men zal wel in beweging moeten blijven.

Utrecht, 15 mei 1971

Aan het Bureau van de Universiteit
afd. voorlichting
Boothstraat 6, Utrecht

Mijne heren,

De bestudering van de verkiezingsbijlage no. 1 van het blad "U", welke ik zojuist ontving, deed mij inzien dat ik nog niets van de werkwijze en doel van de betreffende verkiezing begrijp; en dat vele vragen die zich bij mij voordoen in dat krantje als afgehandeld beschouwd worden.

Ongetwijfeld is alle benodigde informatie reeds in vorige edities van blad "U" gegeven. Helaas echter was die informatie niet indringend genoeg om mij te bereiken. Mijn lezen van blad "U" beperkt zich iedere week tot de koppen, de agenda (vluchtig), promoties, tussenkopjes van langere artikelen of begin en slotregel van enkele alinea's daaruit, en de berichtjes mijn (sub)faculteit betreffende.

Ik vrees dat de meeste lezers verwante leesgewoonten hebben en ik vermoed dan ook, dat de meeste lezers evenmin als ik een erg duidelijk beeld hebben van de komende verkiezingen. Dit is geen verwijt, maar een mededeling.

Laat mij enkele van de voor mij openstaande vragen toelichten. Zoals te verwachten was is er van studentenzijde weinig animo voor de kandidaatstelling. (De bekende taktiek: streef naar democratische structuur als dat goed is als propaganda voor je mening, weiger vervolgens in die democratische structuur alle medewerking wanneer je niet de absolute meerderheid hebt, negeer de overgebleven minderheid zodra die meerderheid wèl is behaald; werd reeds in de begintijd van de studentenpolitiek door de S.V.B. in verschillende steden gebruikt; bovendien werkt pressie door actie nu eenmaal effectiever dan praten voor realisering van wensen). Wat ik niet begrijp is, dat er nu ineens maar 7 zetels voor studenten beschikbaar zijn terwijl er aanvankelijk toch sprake was van 11 zetels. Waarom krijgen niet alle 8 kandidaten een zetel?

De belangrijkste vraag is echter: op wie moet ik stemmen? Ik neem aan, dat het de bedoeling is dat ieder stemt op een persoon uit de faculteit en de geleding waartoe hij zelf behoort. Dat betekent dus dat studenten in de letteren helemaal niet kunnen stemmen. Of is men vrij in zijn keuze binnen de faculteit? Of juist binnen de geleding? In het eerste geval is er nauwelijks sprake van keuze, in het tweede geval een beperkte keuze, in het derde geval kan men zich tenminste de aardigste foto uitzoeken (van mensen die men toch niet kent). Niet-studenten kunnen zich in het laatste geval nog laten leiden door het origineelste onderschrift.

De kiesdrempel vormt een andere bron van vragen. Ik neem aan dat de 7 studentenzetels zullen vervallen zodra 35% min één stemmen of minder worden verkregen. 35% van wat? Van alle uitgebrachte stemmen? Of van alle studenten aan de universiteit? Of (indien studenten ook op niet-studenten mogen stemmen) van alle door studenten uitgebrachte stemmen?

Concluderende, ik vrees dat deze verkiezing, ondanks de voorlichting door uw afdeling en andere instanties, niet de vereiste opkomst zal krijgen die haar zinvol zou maken, dit door gebrek aan betrokkenheid van de grote massa waarvan ik in deze brief een personifiëring heb gegeven.

Met vriendelijk groet en hoogachting,

M. Beekman

P.S. Wat is de diepere betekenis van: e.u.r.; drie stoelen; 1 of 2 jaar zitten?

INGEZONDEN BRIEF

VERGELIJKENDE RESULTATEN

Nu de Utrechtse E.U.R. cijfers bekend zijn, geven wij u een staatje met cijfers van andere instellingen van wetenschappelijk onderwijs. Het is o.i. zaak de getallen — zo u ze al wilt hanteren — voorzichtig te interpreteren, omdat veel niet (exact genoeg) vergelijkbaar is.

VERKIEZING UNIVERSITEITS- EN HOGESCHOOLRAAD

UITSLAGEN STEMBUREAUS

Univ. + Hogesch.	Aantal kandidaten			Aantal plaatsen			Aantal gekozenen			Percentages		
	Wet.	Niet-wet.	Stud.	Wet.	Niet-wet.	Stud.	Wet.	Niet-wet.	Stud.	Wet.	Niet-wet.	Stud.
Utrecht 24/25/26 mei	21	20	8	12	10	11	12	10	3	40,68	45,66	15,93
Nijmegen 13 mei 2e keer	49	20	4	26	13	13	24	11	3	geen cijfers (voorl. uitsl.)		
Groningen 8 december 1970	geen opgave						23	14	14	67,6	48,2	40,75
Amsterdam schrift. 8 juni + 10 pers.	27	25	12	11	11	11	—	—	—	—	—	—
N.E.H. Rotterdam 15-18 mei	27	15	65	13	7	11	13	7	11	80	65	42
T.H. Eindhoven 12/13/14 mei	20	17	8	13	7	7	13	7	7	74	68	35
Landb. Hogesch. Wageningen schrift. tot 24 mei	28	21	12	9	9	9	—	—	—	—	—	—
T.H. Delft	kiest T.H. raad via midden niveaus, dus getrapt.											
Leiden 24-28 mei	39	41	27	12	10	11	12	10	11	65	58	42
T.H. Twente 21 april	totaal 88			—	—	—	17	9	7	79,8	80,8	53,9

FOTOREPORTAGE VAN DE VERKIEZINGEN

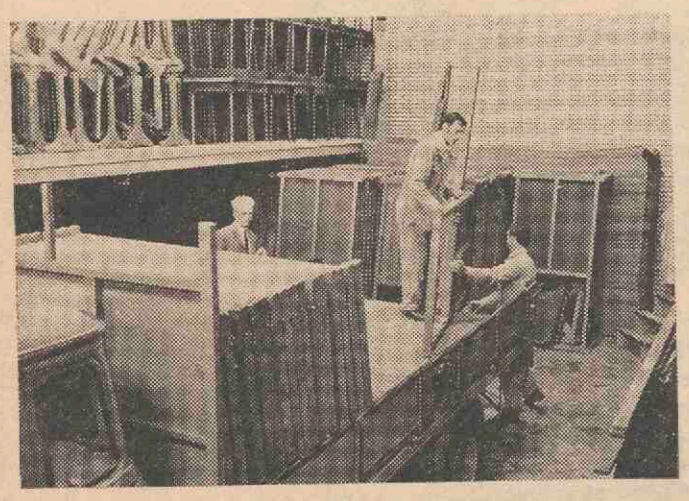

A



B

A. Kwart voor acht 's morgens op de Veemarkt. Het opladen van de stemhokjes.

B. Ook de stembussen zagen er glanzend uit. Allen opnieuw geverfd. Twee met paarse deksel voor de faculteitsverkiezingen van diergeneeskunde, ter voorkoming van misverstand.

C. Allereerst werden de stemhokjes in de Marijkehal gegeplaatst. Later werd het Bureau Voorlichting door studenten gebeld om wat bekleding met affiches. Dan kon men de stemhokjes beter vinden.

D. Het hielp. Een van de eerste examen candidaten geneeskunde brent haar stem uit. Tot kennelijk genoegen van de stembureaubemanning.

E. Als een stemmer over de drempelvrees heen is kunnen er nog velen volgen. Voorlopig nog even bezig met een andere gewichtige zaak: tentamen medicijnen.

F. De Aula van het Academiegebouw had een dubbele bezetting. Het liep goed. Een stemmer per minuut. Met veel genoegen begroet: de Rector Magnificus, Prof. Dr. F. van der Blij.
De Rector had zich goed voorbereid. Pas bij de hand. „U wilt natuurlijk weten wie ik ben. Kijkt u maar". Daarna het stemhokje in, waar de Rector de tijd nam voor zijn keuze. Veertig procent van het wetenschappelijk personeel volgde zijn voorbeeld.

G. Ook het niet-wetenschappelijk personeel was goed vertegenwoordigd. Drie hokjes tegelijk bezet in de Aula. Het deed het beste verwachten.

J. Diergeneeskunde deed het bijzonder goed. Aan de Biltstraat wapperde een flink spandoek: Kun je stemmen, stem dan mee.

K. In de Uithof, met weinig kosten veel propaganda. Borden en spandoeken langs de „eigen" weg zijn een laatste appèl. Ook dat hielp. Diergeneeskunde toonde zich een uitstekende groep, met een beste opkomstpercentage.

L. Ook het niet-wetenschappelijk personeel van Diergeneeskunde had er wat aan gedaan. Eigen affiches. Een voorbeeld ter navolging.

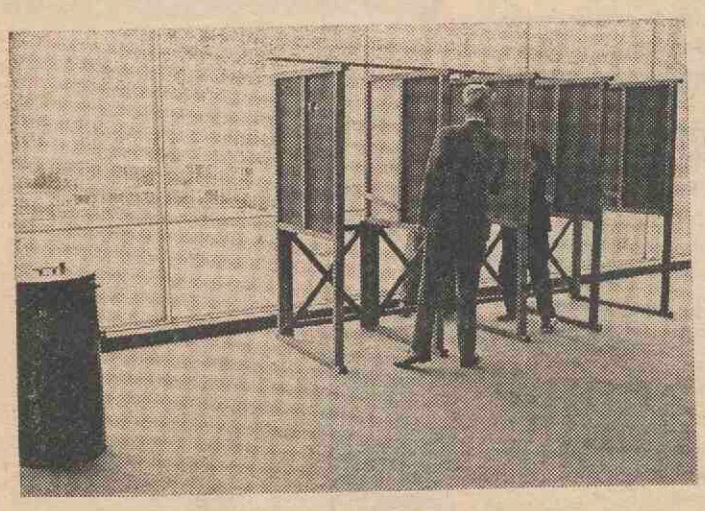

C



Q



N

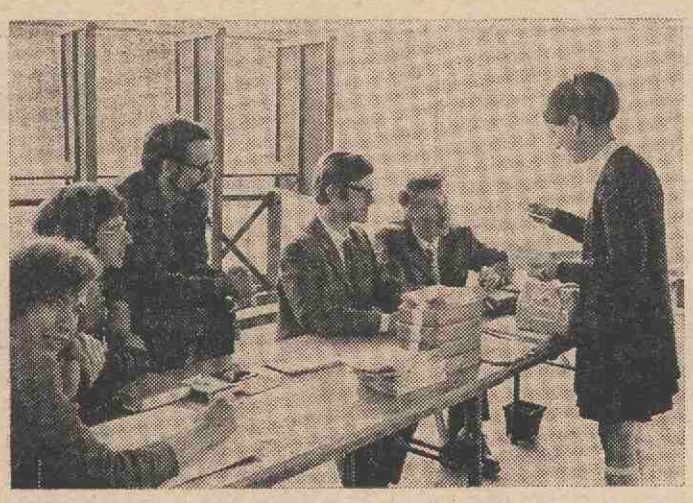

D

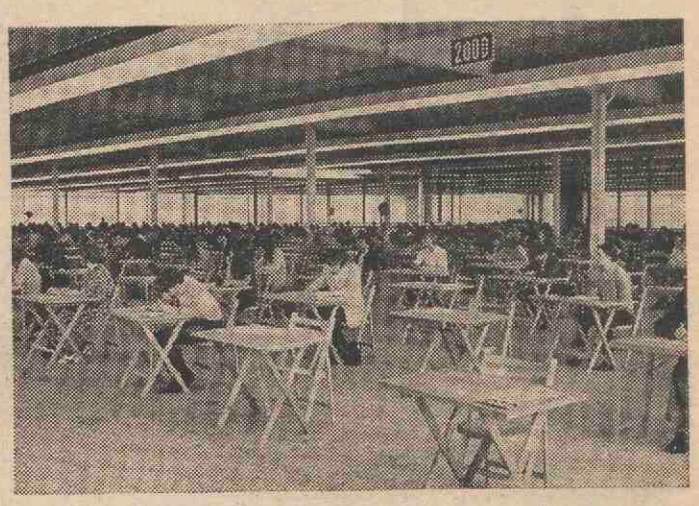

E



R



F



S

M. In de stad ging het leven gewoon door. De fel-blauwe verkiezingsborden echter leggen het historische feit vast, dat Utrecht zijn eerste Universiteitsraad kiest. „Laat geen stoel onbezet" luidt de oproep.
De USF overplakte het woord „geen" met rode stickers „boycot de Uraad".

N. Geen boycot voor mej. D. M. Schoonoord. Oud 15½ jaar. Sinds 1 juli jl. schrijfster op „de Gracht". Op een na de jongste werkneemster aan de Universiteit. De jongste werknemer — 15 jaar — stemde niet. Mej. Schoonoord vond het leuk om met haar collega's in de Aula haar stem te kunnen uitbrengen. „Een prettige werksfeer op de Gracht", vindt ze. Wat ze van de EUR verwacht? Dat de mensen in de Raad veel voor het grote geheel kunnen bereiken.

O. Een andere werkneemster van „de Gracht" bracht eveneens in de Aula haar stem uit. Het was mevr. T. de Ruiter-Ridderhof. Het was voor deze bekende koffiedame een unieke gelegenheid om haar stem nu eens op deze wijze te laten meespelen in 't universitaire gebeuren.
Velen kennen haar „stem" van de koffierondes, die blijkbaar een ieder opmonteren. Na de eerste koffieronde is de stemming altijd aanmerkelijk beter zegt mevr. De Ruiter.
Wat denkt ze van de „stemming" voor de EUR?
Voor zichzelf heeft ze geen wensen, die de Raad zou kunnen verwezenlijken. Maar voor de studenten hoopt ze op een verbetering van het kamerprobleem. En dan een wat leefbaarder milieu van de Uithof. „Want als we t.z.t. daarheen verhuizen", zegt ze „zal het wel even wennen zijn daar. Ik hoop, dat ze tegen die tijd wat winkels gebouwd hebben, dan kan ik tenminste tussentijds mijn boodschappen doen. Dat ben ik in al die jaren, dat ik hier nu werk zo gewoon."
Op 10 december a.s. viert ze haar 12½-jarig jubileum. Ze hoort gewoon bij de Universiteit en daarom vindt ze het ook zo prettig nu een stem te kunnen hebben in het gebeuren voor de EUR.

P. Zoals het begon. Op donderdag 24 september 1970 wordt de wet Veringa vrijwel ongewijzigd in de 2e kamer aangenomen met 64 tegen 44 stemmen.
PvdA, CPN, PSP alsmede D'66 zijn tegen, omdat de wet hen niet ver genoeg gaat met name wat het experiment betreft. De Boerenpartij, DS'70 en SGP zijn tegen omdat het allemaal te ver gaat.
Fractieleider Den Uyl complimenteert Minister Veringa met het aannemen van de wet door de tweede kamer. Op de achtergrond Maarten Vrolijk. Vooraan Ed van Thijn.
De eerste kamer nam op 9 december 1970 de wet met 51 tegen 16 stemmen aan. Tegen stemden PSP, CPN, PPR, de heren v. Vliet en v. d. Werff van de VVD en 10 tot de PvdA fractie behorende senatoren.

Q. Juni 1969 barstte het protest tegen de wet Veringa los. De studenten bezetten de Aula op 19 juni 1969.

R. Mr. J. in 't Veld, oud lid van de Raad van State, lid en voorzitter van de werkgroep ad hoc Kiesstelsel, bracht op de 2e dag van de Raadsverkiezingen te Utrecht een bezoek aan de Universiteit tezamen met de heer Mr. H. N. Dutilh, raadsadviseur bij het Directoraat-Generaal voor de wetenschappen.
Na een bespreking op de Kromme Nieuwe Gracht verlaten de heren in 't Veld en Dutilh in gezelschap van Mr. D. Teunis en mevr. Mr. M. Bast-Huls en Jhr. Mr. C. J. A. de Ranitz, het gebouw.

S. Even kijken naar de kandidaten-lijst.

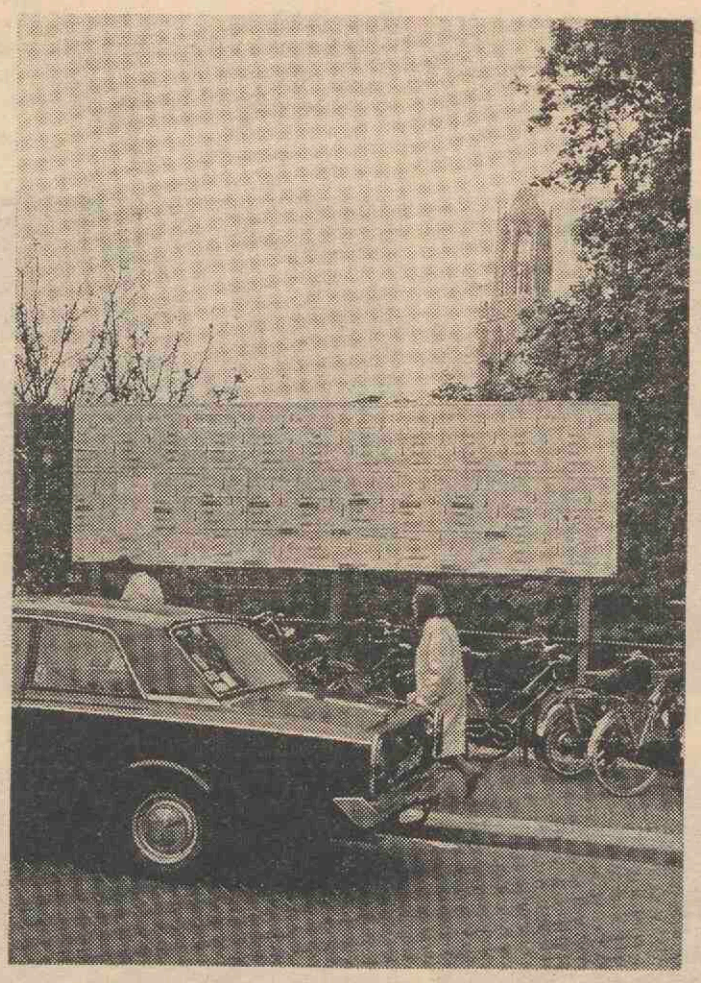

M



O

G
K

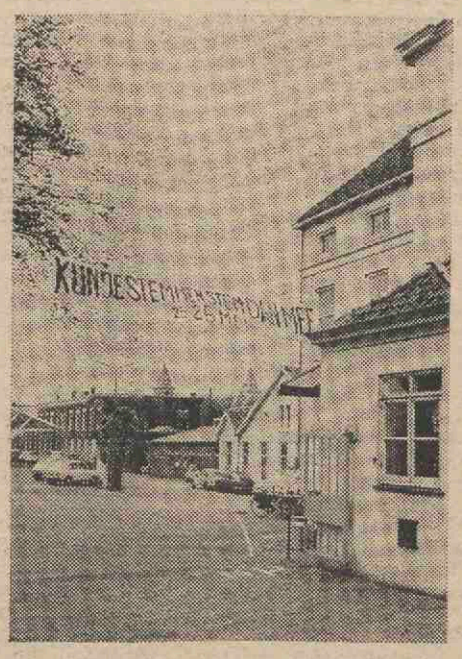

J



L



zie ook pag. 6

(foto's: Jac. P. Stolp)

T. Laatste avond van de verkiezingen. Het centraal stembureau verzamelt en controleert de gegevens.

V. Mr. J. H. des Tombe, waarnemend voorzitter van het Centraal stembureau maakt in het Academiegebouw de uitslag bekend.

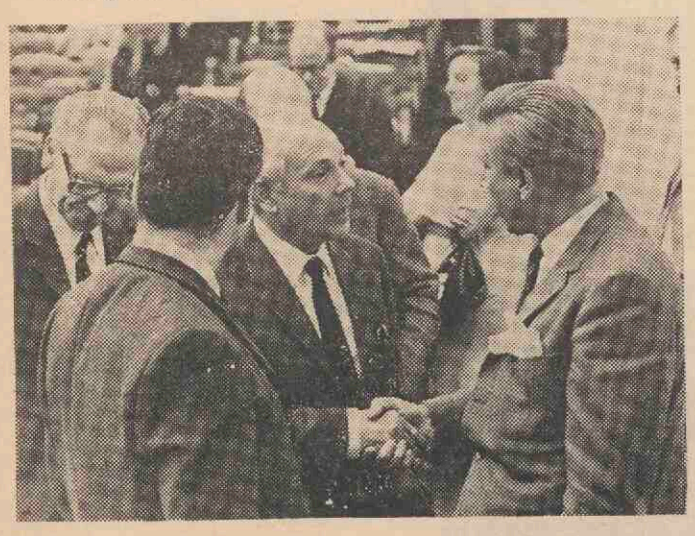

P

W. In het Transitorium 1 keek Mr. in 't Veld ook even bij het alternatieve bureau. „Ik vind het allemaal zo negatief wat men hier wil", vond Mr. in 't Veld, „en laat de keuze van het wetenschappelijk personeel nu maar aan hen zelf over".



T



V



W

A. J. W. H. Drost

A. J. W. H. Drost, ass. beheerder Kunsthistorisch Instituut

— Vindt u, dat de UR nieuwe mogelijkheden zal bieden voor het niet-wetenschappelijk personeel, vragen wij de heer Drost.

Zeer zeker. Men krijgt nu in de eerste plaats de gelegenheid mee te denken en we kunnen de problemen, die er bij ons zijn van óns standpunt uit naar voren brengen. Wij kunnen onze eigen kijk geven op zaken, die men aan de top wel eens geheel anders beoordeelt. Een van de dingen, waar ik nu zo op het eerste moment aan denk, is bijvoorbeeld de problematiek van het n.w.p. in de Uithof. Deze mensen, die er de gehele dag moeten werken zien hun huisvesting daar volkomen anders als zij, die er maar enkele uren per dag komen. Men zou het daar wat leefbaarder moeten maken. Wij zouden er een betere werksfeer wensen, wat meer kleur ook wellicht. Dat zal wel iets extra's gaan kosten, maar het is een probleem, dat werkelijk de aandacht waard is. Nù is het bepaald niet eenvoudig om voor de Uithof n.w.p. te krijgen. Een voorbeeld: de ongehuwde krachten vinden in de lunchpauze geen winkels om hun boodschappen te doen. Het gevolg is, dat men het tekort dat door deze situatie ontstaan is, opvangt door krachten van een uitzendbureau. Het is slechts één van die zaken, die we dagelijks in de praktijk tegen komen. Het lijkt me goed, dat die stem nu eens duidelijk gehoord wordt. Overigens, en daar ligt de relatieverhouding ten grondslag, is men aan de universiteit wel zeer voorzichtig in zijn formuleringen.

— Welke punten zoudt u nog meer behandeld willen zien?

Er zijn vele specifieke zaken, die we moeten aandragen. In groot verband zou men zich bijvoorbeeld kunnen afvragen of er nog meer uitbouw aan de universiteit gegeven zou moeten worden of dat men op een gegeven moment zegt: nu, die 16.000 studenten zijn wel genoeg. Je kunt zoiets niet met zekerheid zeggen. We zien zo veel versnelde veranderingen. Welke kant moet het uit? Er zijn talloze vraagtekens natuurlijk. Hoe is, om iets anders te noemen, de rechtszekerheid van het n.w.p. in de Raad? Heel belangrijk voor ons om dat te weten, want je gaat nu meedoen aan dingen, die je vroeger alleen maar uitvoerde. Tegenover je chef ligt er dan de vraag of dat wel kan en zo ja in hoeverre dat kan in de praktijk. We zullen het moeten aftasten. Mét elkaar. Iedereen in de raad zal als gelijke moeten spreken met wederzijds respect voor elkaars inbreng. We zullen allen aan die nieuwe situatie moeten wennen.

— Verwacht u veel moeilijkheden?

Niet bepaald strubbelingen. Maar je zult enorm veel leemtes ontdekken. De verhoudingen met het C.v.B. blijft een **kernpunt.** De kompetentie-kwestie zou gemakkelijker zijn, als het C.v.B. ondergeschikt was aan de Raad.

Ook de hoogleraren zullen het niet altijd gemakkelijk hebben. Ik denk zelfs, dat het voor hen moeilijker zal zijn dan voor ons. Er gaat voor hen een stuk autonomie verloren. Daaraan zal men moeten wennen. Iedereen in de Raad zal moeten leren samen te werken. Wij hebben allen een dienende functie, ook op het hoogste niveau.

— Is het voor de studenten eigenlijk niet gemakkelijker om raadslid te zijn, dan voor het n.w.p.?

Ja, ik vind van wel. Kijk, wij blijven practisch ons hele leven hier aan de universiteit, waar toch een bepaalde interne verhouding ligt. De raadsstudent is in dat opzicht veel vrijer. Hij kan recht op zijn doel afgaan. Voor hem ligt de relatie gemakkelijker en bovendien is hij na een klein aantal jaren toch van de universiteit weg. Eigenlijk is de gehele verhoudingssituatie nooit goed uit de verf gekomen. Maar ongetwijfeld zal er iets veranderen.

— Hoe is de verhouding student t.o.v. het niet-wetenschappelijk personeel?

Wel goed zou ik zeggen. Buiten het werk hebben we weinig contact. In het werk is er, volgens mij wel een prettige verstandhouding. Trouwens bij het niet-wetenschappelijk personeel onderling zijn de contacten ook niet zo groot. We hebben wel een staf-convent, maar geen vereniging. Hoe groter het geheel wordt, hoe minder je eigenlijk met elkaar in aanraking komt. Die contacten zouden m.i. beter moeten worden. Ik hoop, dat we dat nu zullen bereiken. We zullen meer besprekingen met elkaar moeten hebben. We moeten geïnformeerd worden. We moeten te weten zien te komen, waar en wat de problemen zijn in de achterban.

—Wat vindt u van de getalsverhouding in de raad?

Niet van doorslaggevend belang. Ik denk, dat we waarschijnlijk toch op een gegeven moment door de verhouding heen stemmen. Dan eens met die, dan eens met de andere groepering samen.

—Vindt u dat de inspraak het gehele universitaire bestel ten goede komt?

Zonder meer. We zullen over een veel breder terrein van kennis gaan beschikken. Het erbij betrokken zijn maakt het zonder meer plezieriger om voor het gehele bestel te werken. Ik zie de opbouw wel uit de faculteiten komen, uit de districten. Kijk, daar ken je elkaar al; nu zul je elkaar nog beter gaan kennen .en hopelijk ook begrijpen.

Een practisch probleem voor óns is, dat wanneer je vergadert de hele zaak dicht moet. Want waar haal je een hulpkracht vandaan? Dat is een van die practische punten, die naar voren komen. We zouden wat extra krachten moeten hebben om die leemten op te vangen. Een aantal wisselposten, waarover men tijdelijk kan beschikken.

— Hoe ziet u het contact met het College van Bestuur.

Een van de eerste zaken, die de Raad zal moeten regelen is, om bij reglement vast te leggen, dat er aan het C.v.B. vragen gesteld kunnen worden. Net zoals dat in de tweede Kamer gebeurt. Dat vind ik heel belangrijk en dat zal de Raad ook voor de instituten belangrijker maken, want daar zijn voor ons de dagelijkse dingen van zo'n groot gewicht. Ook in de raad moet iedereen dié vragen kunnen stellen, die hij wenst. Net zoals de hoogleraar ook vragen stelt op financieel terrein. In de Raad kan iedereen nu zijn practische vragen kwijt. En die zijn er genoeg! Wij zouden nog zo veel willen weten, dat tot nu toe volkomen onbekend bleef.

Wat vindt u van de samenstelling van het C.v.B.? Ik dacht, dat men onder het n.w.p. zeer competente krachten kan vinden, die in het C.v.B. bijzonder op hun plaats zouden zijn. Mensen met universitaire opleiding en een jarenlange ervaring op organisatorisch zowel als bestuurlijk terrein. Een van de leden, die door de minister benoemd worden, zou m.i. onder die categorie gezocht kunnen worden. Er zijn beslist candidaten van niveau.

— Wat vindt u van een vergoeding voor n.w.p?

Als er in diensttijd vergaderd wordt acht ik een vergoeding niet juist. Iets anders wordt het wanneer er veel avondvergaderingen zouden zijn. Dan vind ik een vergoeding billijk.

— Hoeveel tijd zal het raadswerk volgens u gaan kosten?

Nu, zeker een halve dag per week. Men moet zich goed voorbereiden. Daartoe zal voorlichting noodzakelijk zijn. Je moet weten wat er in alle districten gebeurt. Ik zou dan ook graag bladen als Troof en rapporten uit andere universiteiten ontvangen om mij goed op de hoogte te kunnen stellen van alle meningen, die er in de universiteit leven. Wellicht zou daar een taak voor het Bureau Voorlichting zijn.

— Ziet u een verschil in benadering van vraagstukken door een student of een n.w. medewerker?

Ja. De student is gewend te denken. Hij is beter getraind om grote informatie te verwerken. Een deel van het n.w.p. is niet getraind. Zij zullen m.i. meer tijd nodig hebben om de problemen te benaderen. Maar je kunt nu nog niet overzien wat er uit komt. Je moet het gewoon uitproberen. Over 2 of 3 jaar zal alles duidelijker zijn.

Als uitgangspunt echter vind ik de UR gewoon prachtig.

Bekendmaking uitslag verkiezingen E.U.R.

Vrijdag 28 mei 1971 ten 13.30 uur maakte Mr. J. H. des Tombe, die Mr. C. J. A. de Ranitz als voorzitter van het Centraal Stembureau verving, in zaal 1 van het Academiegebouw de uitslag van de verkiezingen voor de Eerste Universiteitsraad bekend.

Allereerst zei Mr. des Tombe te hopen, dat de nu gekozen leden van de U. Raad die middag gelegenheid zouden hebben om elkaar te leren kennen alvorens met elkaar te gaan vergaderen. De toestand is nu zo, dat we van hiërarchie tot parlementaire democratie gekomen zijn, zei hij.

De verkiezingen, die op 24, 25 en 26 mei jl. gehouden zijn geven bij het wetenschappelijke en het niet-wetenschappelijk personeel een bevredigend resultaat te zien. 40 pct. voor het wetenschappelijk en 45 pct. voor het niet-wetenschappelijk personeel, zodat bij deze beide groeperingen alle beschikbare zetels bezet zullen worden. (12 wetenschappelijk en 10 niet-wetenschappelijk personeel.)

De studenten opkomst daarentegen levert een aanzienlijk slechter percentage op namelijk 15,93 pct. Dit betekent dat de beschikbare 11 zetels tot 3 terug gebracht zullen worden. Er waren bij de studenten 8 kandidaten voor 7 zetels. Volgens de bindende berekening van het kiesreglement moet bij opkomst van minder dan 35 pct. de formule 15,3 gedeeld door 35 maal 7 gehanteerd worden. Hetgeen neerkomt op 3,18. Naar beneden afgerond betekent dit dat er er 3 zetels in de Raad voor de studenten zullen zijn.

De korting op de zetels is geschied in die districten waar de opkomst percentsgewijs het laagst was. (rechtsgeleerdheid en wiskunde). De 3 zetels in de Raad worden nu bezet door geneeskunde en diergeneeskunde. Overigens was de opkomst bij diergeneeskunde het grootst. (40 pct. studenten, 52 pct. nietwetenschappelijk en 73 pct. wetenschappelijk personeel.)

Volgens Mr. des Tombe was de slechte opkomst bij de studenten vermoedelijk te wijten aan het feit, dat reeds veel colleges gestaakt zijn, doch hij zag ook in het algemeen een geringere belangstelling bij de studenten. Of de boycot actie invloed had uitgeoefend kon hij niet zeggen.

Gememoreerd werd, dat het aantal niet-geldige stemmen percentsgewijs erg groot was. Het systeem leek moeilijkheden op te leveren. Men had in vele gevallen niet begrepen, dat er in volgorde van voorkeur gestemd moest worden. (Een voorstel van het Bureau Voorlichting om in de verkiezingsbijlage van 'U' de stembiljetten ten voorbeeld af te drukken, leek in dit verband dus zeker zinvol te zijn geweest. Red.) De percentages ongeldige stemmen waren bij het wetenschappelijk personeel 2½ pct. Bij het niet-wetenschappelijk personeel 11 pct. en bij de studenten 6 pct.

Een vraag van Prof. Groenman gold het feit, dat mogelijk bij geneeskunde twee soorten stembiljetten gebruikt waren. Dit werd als absoluut onjuist door het Centraal Stembureau afgedaan.

Prof. v. d. Bergh vond het een wonderlijke situatie, dat in districten, waar geen kandidaten gesteld waren, ook niemand stemmen mocht. Een van de eerste taken, die de nieuwe Raad aan de orde moet stellen, zei hij, is het veranderen van het kiesreglent.

De vraag of het aantal maatschappijvertegenwoordigers nu ook op 7 gehandhaaft blijft werd bevestigend beantwoord. Dit aantal bedraagt 1/6 van het grondwettelijk aantal leden van de EUR.

Na dank te hebben gebracht aan de technische commissie, de leden van de stembureau's en de gemeente Utrecht voor de technische outillage, sloot Mr. des Tombe de bijeenkomst met de mededeling, dat de U. Raad waarschijnlijk op 14 juni a.s. in eerste zitting bijeen komt.

KOLLABORATIE EN VERZET

is op dit moment de enige doeltreffende titel voor de verwikkelingen rond de U-raadsverkiezing. De USF met name heeft deze polarisatie gewild, en met alle middelen doorgedreven.
Een kloof tussen en binnen alle geledingen is een feit. Velen hebben, denken zij, hun hachje gered door hun eigen mening op te offeren aan de „publieke opinie" die door overspannen praat en reportages is opgehitst. Waarbij b.v. Troof voor de variatie weers eens een paar kaalgeschoren corpsleden als een goedkoop stukje klassenstrijd ten tonele voerde. Van der Blij, de medische fakulteit, aanhangers van participatie, ook in de USF gelederen, worden door Troof op één grote hoop geveegd. Wie desondanks toch een „kollaborateursrol" op zich wil nemen wordt op de meest onwaarschijnlijke manier belachelijk gemaakt. (Een oud-USF bestuurslid vergeleek kandidaten onlangs nog met „misschien wel goedwillende, maar dan toch kollaborerende Nederlanders in '40-45".) Een meisje in de letterenfakulteit, dat zich kandidaat wilde stellen, is zodra de boikotters er de lucht van kregen, met het pistool op de borst gedwongen zich terug te trekken.
Dat de USF uit principe niet meedoet aan de E.U.R. verkiezingen is hun goed recht. Maar de met leugens doorspekte demagogie die gebezigd wordt om ieder van de stembús weg te houden ligt er wel erg dik bovenop. Daar zit meer achter. De USF heeft altijd gefloreerd dankzij autoritaire strukturen. Nu dreigt, met Veringa, een nieuwe struktuur te ontstaan, die weliswaar niet demokratisch is, maar waarin wél elke individuele student in principe zijn stem kan laten horen. Dát mag niet van de USF. Of „werkelijke demokratisering" — een overwinning van de USF-standpunten op alle fronten —, óf oppositie van „alle studenten" — waarin de USF ook alles te vertellen houdt. Het is duidelijk dat de USF tot elke prijs probeert te verhinderen dat er ook maar één student in de raad komt, die niet háár stem laat horen. Een klap in het gezicht van alle fakulteiten, groepen en individuele studenten, die langzamerhand ook zijn gaan nadenken over deze problemen, en die ook eigen standpunten hebben. Bovendien een nadrukkelijke bevestiging van de kloof tussen de geledingen, waartegen van de kant van de boikotters juist zoveel bezwaar wordt gemaakt. Daarom hoop ik dat iedereen voor zichzelf uitmaakt of hij al dan niet stemt, zonder zich te laten betuttelen door een organisatie, die eerst zelf naar de ASVA is gegaan om te vragen wat ze moesten doen.

HANS BLANKENBERG

WERKGROEP PROPAGANDA

Namens de Werkgroep Propaganda een kort overzicht van propaganda-aktiviteiten rondom de verkiezing van de Eerste Universiteitsraad:

1. Een advertentiecampagne voor de kandidaatsstelling en affiches hiervoor.
2. 3 kranten: a) kandidatenparade, b) stemmen binnen en buiten de universiteit, c) reportage van de verkiezingen zelf.
3. Affiches, stickers en verzendbandje ontworpen en laten aanmaken.
4. Distributie en plakken van affiches en stickers.
5. Er werd een persoonlijke brief aan allen gestuurd als laatste opwekking om te stemmen.
6. Elke aktiviteit werd gesteund, waarom geledingen extra vroegen.
7. Organisatie en presentatie van kontakten met publiciteitsmedia.

Alles wat besproken is is vastgelegd in overzichten, die naar alle direkt betrokkenen werden verzonden. Dit was bedoeld als een stuk communicatie, maar ook als documentatie. De ideeën en de gerealiseerde vormen ervan kwamen via vele hoofden en handen tot stand.
Een gedetailleerd financieel overzicht is in de maak. Wij haken hierbij af; of het een andere keer weer zo moet?
Nee, dat niet! Al doende leert men echter.
Enige aanbevelingen zijn:
a. Betere planning in de tijd.
b. Publikatie aspecten beter organiseren.
c. Propaganda of helemaal wèl bij bureau voorlichting of helemaal apart.
Dank aan allen voor steun en kritiek. Speciale dank aan de drukkerij van onze universiteit.

DE EUR

(van 4 gekozenen hadden wij geen foto beschikbaar)



















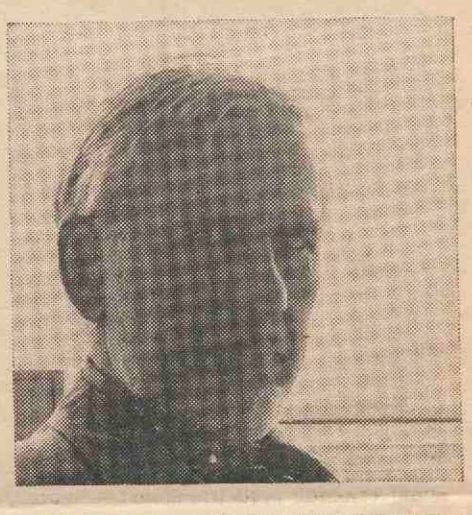













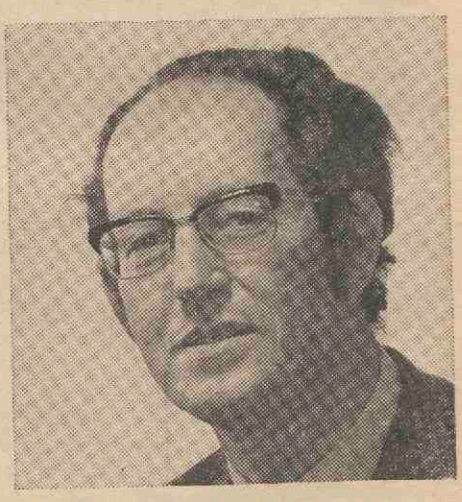

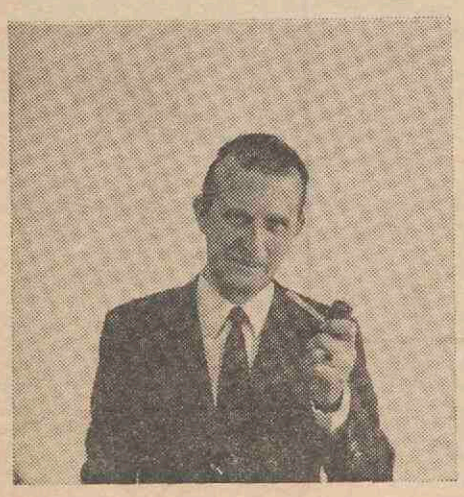

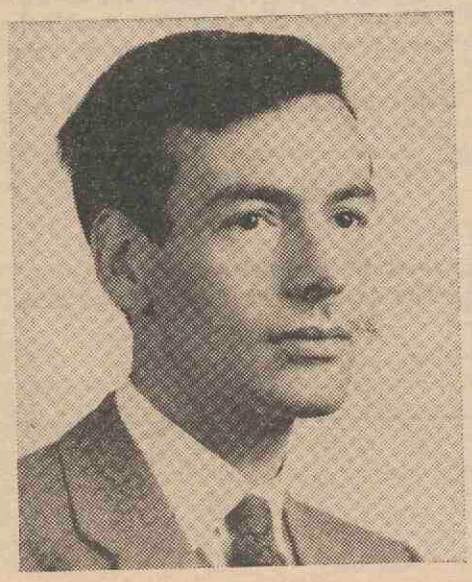





Biotechnisch laborant
mej. E. H. Borrax, J. H. Brakke x, C. F. Hageman, (met genoegen), mej. M. den Hollander x, mej. G. Koops, J. H. F. Mensinga x, H. Zwiers x, (met genoegen).
N.B.: De met een kruisje vermelde personen zijn werkzaam bij de Rijksuniversiteit.

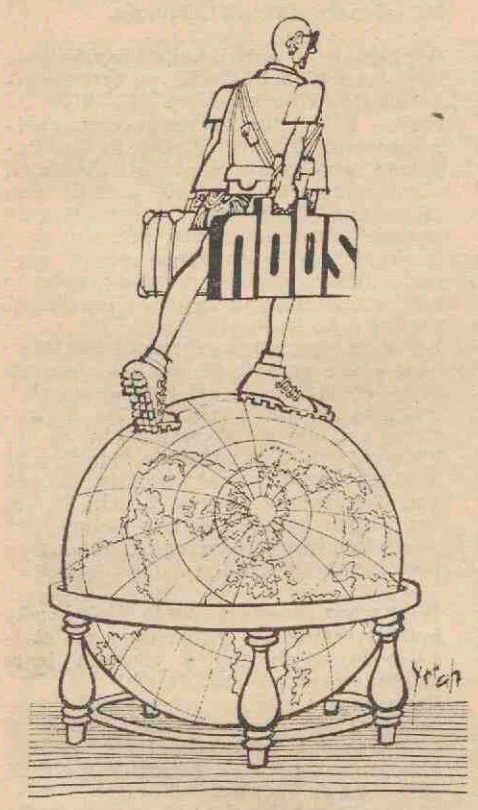

Weg met het NBBS
Veel NBBS-arrangementen zijn volgeboekt; open staan nog de hotels in Peniscola (Spanje), Tunesië en Joegoslavië. In ons paardrijkamp in Ratum (bij Winterswijk) zijn ook nog een paar plaatsen vrij voor de ontzettend lage prijs van *f* 180,— voor een héle week!
Nog enkele anderen prijzen:
14 dagen Peniscola *f* 395,—;
14 dagen Tunesië *f* 599,—;
14 dagen Rome *f* 335,—;
14 dagen Kastel Luksic *f* 450,—.
Kom vóór je vakantie nog een S.I.C. (Student Identity Card) — de internationaal erkende studentenkaart — halen, heel makkelijk voor sociëteiten, studentclubs, musea en reiskortingen.
NBBS

Zomerkampen van de E.S.B 'Ichthus'
Ook dit jaar organiseert de Evangelische Studentenbeweging 'Ichthus' weer drie zeilkampen. Iedereen die plezier wil hebben en ook wel eens naar de bijbel wil luisteren om iets te leren is van harte welkom. Het centrale onderwerp voor deze kampen is: vrijheid, in zoveel mogelijk aspecten. Sprekers uit binnen- en buitenland worden gevraagd. De kampen worden gehouden te Rijnsaterwoude (bij de Brasemermeer) van 31 juli tot 7 aug., en te Giethoorn in de kampeermolen, van 14 tot 21 en van 21 tot 28 aug. De prijs bedraagt *f* 70,—. Voor nadere inlichtingen en kampfolders kan men terecht bij: W. P. Ferguson, Tolsteegsingel 5, Utr., tel. 516639.

Mensa-menu
Maandag 7 juni: Runderlapje, spinazie, gekookte aardappelen. Haché, spitskool, gekookte aardappelen.
dinsdag 8 juni: Hamburger, andijvie, sperziebonen, appelmoes, gekookte aardappelen, frites.
woensdag 9 juni: Cotelette, bloemkool, doperwten, gek. aardappelen. Macaroni met ham en kaas.
donderdag 10 juni: Nasi-goreng met spiegelei, kroepoek, augurk. Verse worst, bietjes, appelmoes, gek. aard.
vrijdag 11 juni: Gebakken vis, sla, aardappelenpurée. Slavink, worteltjes, gekookte aardappelen.
zaterdag 12 juni: Gehakt, postelein, kool, gekookte aard.
zondag 13 juni: Schnitzel, snijbonen, appelmoes, gek. en gebakken aardappelen.

Faculteiten

Godgeleerdheid

Tentamen Geschiedenis van de Oude Kerk
Het schriftelijk tentamen Geschiedenis van de Oude Kerk zal worden afgenomen op donderdag 24 juni a.s. om 10.00 uur precies in zaal 11.04.04 van Transitorium II.

Voor a.s. tweedejaars
In het studiejaar 1971-1972 zullen tijdens het college dogmengeschiedenis van prof. Quispel de Confessiones van Augustinus gelezen worden. Speciaal aanbevolen wordt de tekstuitgave met vertaling van A. Sizoo (Meinema, Delft), het gebruik van andere edities is echter toegestaan. De vertaling van Gerard Wijdeveld (Spectrum, Utrecht) is prijzenswaardig.
Gelezen worden: I, 1; III, 7-8, 10-12; V, 14-16, 19-21, 23-25; VI, 3-7; VII, 13-17, 27; VIII, 3-5, 27-30; IX, 23-28.
Dit uitknippen en bewaren!

Verandering data kerkelijke examens
In plaats van op maandag 28 juni zullen de kerkelijke examens worden afgenomen op maandag 5 juli, in plaats van op maandag 27 september worden de examens afgenomen op maandag 20 september a.s. De vastgestelde data zijn dus: 5 juli, 20 september, 25 oktober, 29 november en 20 december.

Rechten

Vragenuren Handelsrecht B I of B II
Voor degenen, die vóór de zomervakantie het B I of het B II-examen gaan afleggen, bestaat gelegenheid vragen over de stof handelsrecht (B I of B II) te stellen op dinsdag 15 en/of dinsdag 22 juni a.s., telkens om 14.00 uur, in het Molengraaff instituut.

Regeling tentamina burgerlijk recht en handelsrecht voor het basisdoktoraal Nederlands recht, met ingang van augustus 1971.

(N.B. deze regeling geldt niet voor de studie notarieel recht).

Het tentamina burgerlijk recht en handelsrecht voor het eerste en het tweede gedeelte van het basisdoktoraal worden afzonderlijk mondeling afgenomen. Van elk tentamen wordt de uitslag terstond na het tentamen vastgesteld en aan de kandidaat medegedeeld.
Een behaald tentamen behoeft in geen geval opnieuw te worden afgelegd. Deze tentamina worden uitsluitend in de vastgestelde examenperioden afgenomen. Een herkansingsperiode is uitsluitend bestemd voor de kandidaten die voor een tentamen burgerlijk recht of handelsrecht zijn afgewezen en dit tentamen herhalen.
Voor het studiejaar 1971-1972 zijn de examen- en herkansingsperioden vastgesteld als volgt:
Examenperioden: (ook voor herkansingen) 1, 23 aug. '71 : 10 sept. '71, 2. 13 dec. '71 : 28 jan. '72, 3. 15 mei '72 : 20 juni '72.
Uitsluitend herkansingsperiode: 27 maart '72 : 7 april '72. Voor het afleggen van tentamina moeten kandidaten zich aanmelden vóór een nader vast te stellen sluitingsdatum, die ligt vóór de desbetreffende examen- of herkansingsperiode. De kandidaten moeten hun studieboekjes aan de examinator afgeven. De geldende regels terzake van de scheiding van het B I en het B II blijven onverlet.

Regeling tentamina voor het doktoraalexamen notariële tentamina voor het doktoraalexamen notariële studierichting met ingang van augustus 1971.

N I
Het N I wordt in 2 afzonderlijke tentamens afgenomen. Zowel het privaatrechtelijk gedeelte als het notarieel gedeelte wordt als één tentamen afgenomen doch de uitslag van elk tentamen wordt per onderdeel (burgerlijk recht resp. handelsrecht) vastgesteld, zodat de kandidaat per onderdeel geslaagd is resp. afgewezen is.
De tentamens voor N I worden niet afgenomen gedurende de doceerperioden, doch alleen in de perioden 13 december 1971-28 januari 1972, 15 mei 1972-eind juni 1972 en eind augustus-8 september 1972.
Indien een kandidaat voor een of beide onderdelen van een tentamen voor N I wordt afgewezen, bestaat voor hem een herkansingsmogelijkheid in principe eerst in de volgende examenperiode.
Voor de in de periode van 13 december 1971-28 januari 1972 af te nemen tentamens voor N I bestaat, ter beoordeling van de betrokken examencommissie, een herkansingsmogelijkheid in dezelfde examenperiode.
Voor hen, die in de periode van 13 december 1971-28 januari 1972 voor een of beide onderdelen van een tentamen voor N I worden afgewezen en geen herkansingsmogelijkheid (meer) hebben in dezelfde examenperiode, bestaat de eerstvolgende herkansingsmogelijkheid in de periode van 27 maart 1972-7 april 1972.

Overgangsregeling voor N I
Voor de studenten, die vóór mei 1971 hun kandidaatsexamen met goed gevolg hebben afgelegd, blijft de oude examenregeling ook voor N I gelden. D.w.z. de tentamens worden gedurende het gehele jaar afgenomen. De uitslag van elk tentamen wordt als één geheel beschouwd; m.a.w. men is óf voor beide onderdelen van het tentamen geslaagd óf voor beide onderdelen afgewezen.

N II en einddoktoraal
Voor het N II en het einddoktoraal blijft de oude examenregeling gelden. Men zie hetgeen is vermeld onder overgangsregeling voor N I.

Nieuwe regeling werkgroep schriftelijk werk einddoktoraal notariële studierichting met ingang van september 1971.

Elke notariële student, die het gehele N II met goed gevolg heeft afgelegd, zal vóórdat hij wordt toegelaten tot het einddoktoraalexamen, de werkgroep schriftelijk werk notariële studierichting moeten hebben gevolgd. Dit houdt in, dat hij iedere week het op die werkgroep opgegeven werkstuk schriftelijk moet uitwerken, deze uitwerking moet inleveren en aan de mondelinge bespreking van het gecorrigeerde en terug te geven werk moet deelnemen. De werkstukken zullen bij voorkeur betrekking hebben op die gedeelten van het privaatrecht, waarop bij de notariële studierichting het accent moet worden gelegd, het huwelijksvermogensrecht, het erfrecht, het recht betreffende onroerende zaken en het rechtspersonen- en vennootschapsrecht. Periodiek zullen de werkstukken gemaakt worden tijdens een bijeenkomst van de werkgroep op het Molengraaff Instituut. Daarbij zal men dan alleen de wetboeken (geen editie Cremers) mogen raadplegen.
Elke kandidaat zal tenminste tien en ten hoogste vijftien schriftelijke werkstukken, waarvan tenminste vier op het instituut, op de bovenstaande wijze moeten hebben gemaakt. Elk werkstuk zal beoordeeld worden met een cijfer van 1 tot en met 10. Van de door de kandidaat gemaakte werkstukken zullen de tien beste, waaronder tenminste vier op het instituut gemaakte (wederom de beste van de instituutsstukken), in totaal worden gehonoreerd met een cijfer (namelijk het gemiddelde van alle voor deze tien werkstukken behaalde cijfers).
Indien dit laatste cijfer 6 of meer is, zal het mondeling einddoktoraalexamen alleen betrekking hebben op de in de studiegids onder 4.4.4. vermelde examenstof.
Indien dit cijfer minder dan 6 is, wordt ter beoordeling van de betrokken docent, aan de kandidaat een caput opgegeven. Het onderwerp en de omvang van het caput zal worden bepaald op grond van de resultaten van alle door de kandidaat gemaakte schriftelijke werkstukken, dus inclusief die werkstukken die bij de bepaling van het cijfer niet hebben medegeteld.
De kandidaat zal op het mondeling einddoktoraal behalve over de in de studiegids onder 4.4.4. vermelde examenstof ook gevraagd worden over de stof van het opgegeven caput. Het caput zal dan als onderdeel bij de beoordeling van het einddoktoraal worden betrokken, zodat de kandidaat alleen geslaagd is voor het einddoktoraal, indien hij ook voor het caput geslaagd is. De kandidaat heeft echter ook de mogelijkheid, een afzonderlijk tentamen af te leggen over de stof van het opgegeven caput. In dat geval zal de kandidaat eerst tot het einddoktoraal worden toegelaten, nadat dit tentamen over het caput met goed gevolg is afgelegd. De vorm van dit afzonderlijke tentamen zal telkens na overleg met de betrokken kandidaat worden vastgesteld.

In bijzondere gevallen, ter beoordeling van de fakulteit, kan de eis van het op vorenstaande wijze volgen van de werkgroep schriftelijk werk vervallen. Alsdan wordt de toelating tot het notarieel einddoktoraal afhankelijk gesteld van het met voldoende resultaat afleggen van een schriftelijk tentamen, waarop rechtsvragen en werkstukken ter bewerking worden voorgelegd.

Overgangsregeling
Voor hen, die op 1 september 1971 reeds begonnen zijn met de schriftelijke werkstukken, bestaat de mogelijkheid te kiezen tussen bovenstaande nieuwe regeling en de tot 1 september 1971 geldende regeling voor de werkgroep schriftelijk werk notariële studieregeling.

Burgerlijk recht K II
Zij, die in mei het tentamen Burgerlijk Recht K II hebben gedaan, kunnen hun werk komen bespreken op woensdag 9 juni om 10.00 uur in het Molengraaff Instituut, Nieuwe Gracht 60.

Semester- en examenregeling
Met ingang van het nieuwe studiejaar is de volgende regeling van kracht (fak. besluit dd. 15 maart jl.) 1. Het studiejaar is ingedeeld in twee semesters, waarvan 13 weken doceerperiode en aansluitend 7 weken studieperiode.
2. 1e semester: aanvang doceerperiode: 13 september a.s. tot 10 december a.s., studie-tentamen periode: 10 december tot 28 januari 1972; 2e semester: aanvang doceerperiode 31 januari 1972 tot 27 maart 1972 en van 10 april tot 15 mei 1972.
Studie-tentamen/examenperiode: 15 mei 1972-20 juni 1972.
De paasvakantie (27 maart 1972-7 april 1972) kan eventueel als extra herkansingsperiode worden gebruikt.
3. Tijdens de doceerperiode, dus van 13 september tot 10 december worden geen tentamens meer afgenomen. Herkansingsmogelijcheid: aan het eind van het volgend semester. Tevens blijft het laatste deel van augustus en het eerste deel van september (23 augustus-10 september) als herkansingsperiode en examen/tentamenperiode beschikbaar.
Overgangsregeling
In bijzondere gevallen kan, uitsluitend voor het 1e semester studiejaar 71/72 op een met redenen omkleed verzoek (te richten aan het bureau studentenadministratie) dispensatie van bovengenoemde regeling worden verleend.

Geneeskunde

Gepromoveerd
Op 25 mei j.l. promoveerde de heer L. M. Hogerzeil, tot doctor in de geneeskunde op het proefschrift getiteld: Erythropoetische protoporphyrie, een klinisch en genetisch onderzoek.
Promotor: prof. dr. L. H. Jansen, gewoon hoogleraar in de huid- en geslachtsziekte.

Tandheelkunde

Aankondiging eerste openbare vergadering van de Subfakulteitsraad Tandheelkunde.
Donderdag 10 juni 19.30 uur in de kollegezaal van het Tandheelkundig Instituut.
Agenda
1. Opening.
2. Verkiezing van het bestuur conform het struktuur voorstel voor de Subfakulteit Tandheelkunde, februari 1971, pag. 10: de dekaan en drie leden (allen voorlopig voor één jaar).
3. Rondvraag.
4. Datum en plaats volgende vergadering.
5. Sluiting.
Op verzoek van het huidige dagelijks bestuur en van de werkgoep struktuur zal deze vergadering worden voorgezeten door W. R. Zetsma, voorzitter van de Konventskommssie Tandheelkunde.

Wisk. en Natuurwetenschappen

Gepromoveerd
Op 26 mei j.l. promoveerde de heer W. H. G. L. Linssen, tot doctor in de wiskunde en natuurwetenschappen op het proefschrift getiteld:
over de toepasbaarheid van de ferritinetechniek bij de submicroskopische lokalisatie van antigenen.
Promotor: prof. dr. M. T. Jansen, gewoon hoogleraar in de histologie en de microscopische anatomie.

Op woensdag 26 mei j.l. promoveerde de heer A. J. de Jong, tot doctor in de wiskunde en natuurwetenschappen, op het proefschrift getiteld:
isomerisaties en eliminaties door base bij ethers met een 4, 6 of 8-elektronensysteem
Promotor: prof. dr. J. F. Arens, gewoon hoogleraar in de organische scheikunde.

Op 24 mei j.l. promoveerde de heer J. F. W. Nuboer, tot doctor in de wiskunde en natuurwetenschappen, op het proefschrift getiteld:
visual acuity, spectral sensitivity and spectral discrimination in the rabbit.
gezichtsscherpte, spectrale gevoeligheid en spectraal onderscheidingsvermogen van het konijn.
Promotoren: prof. dr. S. Dijkgraaf, gewoon hoogleraar in de vergelijkende fysiologie en prof. M. A. Bouman, gewoon hoogleraar in de medische fysica.

Benoeming
Op 6 mei 1971 is benoemd aan deze universiteit met ingang van de dag waarop hij zijn ambt zal aanpaarden, **Dr. P. H. Wiersema,** Livingstonelaan 236, te Utrecht tot gewoon lector in de faculteit der wiskunde en natuurwetenschappen om onderwijs te geven in de fysische scheikunde.
De heer Wiersema werd in 1930 te Soest geboren.

Wiskunde, sterrenkunde en natuurkunde

Mededelingen Studenten B3, FG, G2, 3, 5 en S 1-4
1. Tentamina Mechanica en Elektriciteitsleer. Op 11 juni 1971 zal er gelegenheid zijn de tentamina Mechanica en

Elektriciteitsleer van het college Algemene Natuurkunde af te leggen.
Gaarne aanmelden vóór 4 juni a.s. bij mej. M. Hollander, Fysisch Laboratorium, Sorbonnelaan 4, De Uithof, Utrecht.
De volgende datum waarop u de bovengenoemde tentamina weer zult kunnen doen, is 14 september 1971.
2. College Elektriciteitsleer cursus 1971/1972. Voor het college Elektriciteitsleer 1971/1972 zal als leidraad het boek van Arthur F. Kip, Fundamentals of Electricity and Magnetism (International Student Edition) gebruikt worden.
In verband met eventuele leveringsmoeilijkheden van de boekhandel wordt de studenten aangeraden het boek nu reeds te bestellen.

Tentamen Inleiding Theor. Natuurkunde
Op vrijdag 18 juni is er gelegenheid om het tentamen Inleiding Theoretische Natuurkunde af te leggen over het college 1970-1971 gegeven door prof. M. Veltman. Dit tentamen vindt plaats in de blauwe zaal van Transitorium I, De Uithof om 2.30 uur.
Opgeven voor 15 juni a.s. bij het Transitorium.

Werkcolleges projectieve meetkunde
Zoals afgesproken op practicum, de volgende regeling:
2 juni § 14 inleveren zaal 102, MI.
7 juni § 15 inleveren § 14 bespreken.
14 juni § 15 bespreken + vragenuur.

Tentamen projectieve meetkunde
Tenzij u hiertegen bezwaar maakt:
woensdag 16 juni, van 9.30 tot 12.30 uur, zalen 002, 102, M.I.

Aanvullend tentamen grondslagen der meetkunde
Dit tentamen zal gehouden worden zowel vóór de zomervakantie als na de zomervakantie. Als datum is vastgesteld voor de eerste gelegenheid:
donderdag 24 juni, van 9.30 tot 11 uur, zaal 104 M.I.

Instituut Geschiedenis Wiskunde en Anorganische Natuurwetenschappen
Voor hen, die overwegen Geschiedenis der Natuurwetenschappen als bijvak voor het doctoraal-examen wiskunde, sterrenkunde en natuurkunde te kiezen, is het nodig dit op te geven vóór 1 september a.s. aan het Instituut, Janskerkhof 30 (naast hoofdingang Janskerk), telefoon 17584. De studie voor het bijvak houdt in het volgen van een algemeen college (overzicht geschiedenis der natuurwetenschappen), alsmede het deelnemen aan een éénjarig werkcollege.
Nadere inlichtingen worden gaarne verstrekt.

Voorlichting doctoraalstudie sterrenkunde
Voor tweede- en ouderejaarsstudenten die overwegen sterrenkunde als hoofd- of bijvak te kiezen voor het doctoraalexamen wordt op dinsdag 8 juni een bijeenkomst op de Sterrenwacht georganiseerd. Inlichtingen over de toekomstmogelijkheden voor a.s. astronomen, de doctoraalstudie en het werk dat op de Sterrenwacht en het Laboratorium voor Ruimteonderzoek verricht wordt zullen gegeven worden. Het is de bedoeling gezamenlijk te lunchen. Aanvang: 10.45 uur in de collegezaal van de Sterrenwacht, Zonnenburg 2.

Letteren

■ Geschiedenis, kunstgeschiedenis, archeologie

Instituut voor Geschiedenis
Per 1 september 1971 zoekt prof. dr. Th. van Tijn een nieuw assistent. Betrokkene moet historisch kandidaat zijn en belangstelling hebben voor sociaal-economische geschiedenis. Gegadigden moeten zich vóór 25 juni bij prof. Van Tijn aanmelden.

Diergeneeskunde

Gepromoveerd
Op 27 mei j.l. promoveerde de heer J. J. Aukema, tot doctor in de diergeneeskunde op het proefschrift getiteld: een onderzoek naar het voorkomen van lebmaagbloedingen ten gevolge van lebmaag ulcera bij runderen uit de omgeving van Steenwijk.
Promotor: prof. dr. G. Wagenaar, gewoon hoogleraar in de inwendige geneeskunde en de klinische diagnostiek der grote huisdieren en de gerechtelijke diergeneeskunde.

Sociale wetenschappen

■ Psychologie

Voorkandidaatstentamen Ontwikkelingspsychologie
Nogmaals wijzen wij belanghebbenden er op dat het voorkandidaatstentamen ontwikkelingspsychologie gehouden zal worden op 14 juni a.s. om 2 uur in de blauwe en witte zaal van het Transitorium. Degenen die aan het tentamen wensen deel te nemen dienen zich hierdoor ten minste een week van tevoren op te geven onder vermelding van welk deel men wenst af te leggen en of men al dan niet een alternatief heeft gedaan. Indien men eind juni het kandidaatsexamen wenst af te leggen dient dit ook te worden vermeld. Opgave bij A. Seijnder Instituut voor Ontwikkelingspsychologie, Varkenmarkt 2. U wordt verzocht uw collegekaart en potlood en gom mee te nemen naar het tentamen.

■ Pedagogische en andragogische wetenschappen

Eerste en tweede jaars studenten pedagogiek
Het programma voor het tweede en derde studiejaar '71-'72 verschijnt in het Informatiebulletin, dat op 10 juni uitkomt. In verband met de planning van uw studie voor volgend jaar is het belangrijk dat u dit bulletin tijdig afhaalt bij de administratie van het IPA, Trans 14. Over deze programma's worden ook voorlichtingsbijeenkomsten gehouden. Op woensdag 16 juni van 2 tot 4 uur over het tweedejaarsprogramma en op vrijdag 18 juni van 10 tot 12 uur over het derdejaarsprogramma. Plaats: kollegezaal IPA, ingang Achter de Dom 13.

Afdeling Andragogiek
Het spreekuur van de heer Lopes Cardozo vervalt in de maanden juni, juli en augustus. Van 21 juli tot 31 augustus kan in urgente gevallen telefonisch een afspraak met hem worden gemaakt door bemiddeling van de sekretaresse op het Instituut, Nieuwe Gracht 36 (tel. 23141).
Diegenen van het studiejaar 1960-'70 die in tweede instantie afgewezen zijn voor het tentamen 'Inleiding in de Andragogiek', alsmede zij die niet hebben kunnen deelnemen aan het tentamen in november 1970 en de herkansing in april 1971 krijgen in september 1971 nogmaals de gelegenheid om zich aan dit tentamen te onderwerpen. Zij dienen zich daartoe persoonlijk op te geven bij de sekretaresse op het Instituut, Nieuwe Gracht 36 (naam en adres, reden waarom in derde instantie tentamen wordt aangevraagd). Dit kan geschieden tot 1 juli 1971. Na die datum worden geen aanvragen meer in behandeling genomen en dient men rekening te houden met een 'pars' op de dag van de diplomering (kandidaatsexamen).

3e jaar klinische en orthopedagogiek - toelating
In verband met de testkursus, die in januari begint en die zoveel tijd vergt, dat daarnaast geen tentamens afgelegd kunnen worden, geldt de volgende regeling.
Tot het nieuwe 3e jaars programma (het 1e jaar van de doktoraal-opleiding) kunnen worden toegelaten:
a. zij die hun kandidaats-examen reeds hebben afgelegd of binnenkort afleggen.
b. al degenen, die het tot nu toe geldende 2e jaarsprogramma, alsmede de onderdelen 3e jaars opvoedkunde en filosofie vóór 15 oktober 1971 af kunnen werken (dit kunnen 2e, 3e of evt. oudere jaars zijn).
Voor diegenen die het onder b. genoemde programma tussen 15 oktober '71 en 1 februari '72 denken af te werken, zal in overleg een overgangsregeling worden getroffen.
Men houde er rekening mee, dat in principe het programma is gebaseerd op een start aan het begin van het akademisch jaar.
Zij, die met de normale óf met het overgangsprogramma mee willen doen dienen zich vóór 15 juni schriftelijk met permelding van naam, adres en het door hen vóór 15 oktober af te werken programma, op te geven bij mej. J. Hellendoorn, Trans 14, Utrecht.

Werkgroep ontwikkelingspsychologie voor studenten klinische en orthopedagogiek (1e doktoraal-jaar) 1971-1972
Gezien het aantal te verwachten deelnemers zal deze werkgroep in het komende studiejaar viermaal gehouden worden: tweemaal in de periode van september tot februari, tweemaal in de periode februari tot juni. Wie aan deze werkgroep wil deelnemen wordt verzocht zich zo spoedig mogelijk, vóór 15 juni, schriftelijk op te geven bij drs. T. Cools,I.P.A., Trans 14.
Bij deze opgave kan men uitspreken naar welke periode de voorkeur uitgaat. Met deze voorkeur zal zoveel mogelijk rekening worden gehouden. De deelnemers aan de werkgroepen in de 1e periode (sept.-febr.) worden maandag 21 juni om 10.00 uur verwacht in zaal 24 van het gebouw Nieuwe Gracht 36. Op deze bijeenkomst zal het programma besproken worden en zullen tevens de taken verdeeld worden.

Werkgroep theorie en methodiek inzake beleidsvoering en begeleiding op sociaal-pedagogisch gebied voor 4e jaars studenten (sociale pedagogiek)
De werkgroep theorie en methodiek inzake beleidsvorming en begeleiding op sociaal-pedagogisch gebied voor nakandidaten in de sociale pedagogiek zal op dinsdag 5 oktober a.s. aanvangen.
De werkgroep loopt t.m. december 1971 en vergt ongeveer 1½ dag per week.
Dinsdags zal de werkgroep van 9.30-12.30 uur bijeenkomen.
Opgave vóór 29 juni a.s. bij het sekretariaat van de afdeling sociale pedagogiek, Keistraat 6 b, telefoon 030-332114, toestel 252-251. Men kan aan de werkgroep deelnemen indien men vóór 1 oktober 1971 het kandidaatsezamen heeft afgelegd. De werkgroep zal — zo mogelijk — niet meer dan 15 deelnemers omvatten.
Bij een eventuele grotere aanmelding zal de datum waarop het kandidaatsexamen is afgelegd beslissend zijn voor deelname.
Indien men niet in aanmerking komt voor de in oktober aan te vangen werkgroep, dan kan worden deelgenomen aan een tweede werkgroep, welke medio februari 1972 zal aanvangen. Na 1 juli ontvangt men hierover nader bericht, terwijl tevens verdere informatie o.a. literatuurlijst zal worden verstrekt.

noodkreet!
mentoren gevraagd

Extra mentoren gevraagd voor de eerste 300 SOL-studenten
In het kader van de overeenkomst tussen Rijksuniversiteit en SOL Stichting Opleiding Leraren) zullen ook de studenten van de beroepsopleiding tot leraar aan de SOL meedoen aan de introductiedagen, georganiseerd door de Commissie Voorlichting aan a.s. Studenten.
Wij begrijpen dat deze oproep voor velen te laat is i.v.m. hun vakantieplannen, toch hopen wij dat een aantal studenten bereid is mee te werken tot het slagen van deze eerste stap in de richting van de integratiegedachte.
De introductiedagen worden gehouden van 23 t.m. 26 augustus 1971.
De sociale vaardigheidstraining wordt gegeven op dinsdag 8 en woensdag 9 juni in een conferentieoord buiten Utrecht, waar U ook zult overnachten. De bijbehorende informatieavond wordt gehouden op vrijdag 11 juni.
Voor degenen die het nog niet weten, volgt hieronder een korte uiteenzeting van de opzet van de Introductiedagen en mentoraat.
De bedoeling van de Introductiedagen is, kort gezegd, voor de aankomende eerstejaars studenten (en dus ook SOL-studenten) een sociale opvang te creëren, gelegenheid te geven tot het leggen van contacten met andere eerstejaars in dezelfde voor hen vreemde situatie en de eerstejaars wegwijs te maken in de studentengemeenschap en de gemeente Utrecht.
Wat is de functie van de mentor in dit gebeuren?
De mentor moet in zijn groep (een willekeurige groep van 10 eerstejaars) een zodanige groepssfeer weten te scheppen dat de aankomende student zich in zijn groep thuisvoelt, vragen durft te stellen en zoveel zelfvertrouwen ontwikkelt dat hij na de introductie-dagen zijn eigen weg kan gaan.
De mentor informeert niet alleen, maar organiseert - en improviseert als dat nodig is - in overleg met zijn groep de deelname aan programmaonderdelen.
De mentor is een service verlenende figuur die niet te uitgesproken stelling neemt t.o.v. wat dan ook.
De mentor hoeft niet onvoorbereid op te treden. Er wordt op gerekend, dat hij deelneemt aan een sociale vaardigheidstraining die hij door de universiteit krijgt aangeboden. Verder zal hij tijdens een informatieavond over een aantal praktische punten worden voorgelicht, hij maakt dan, zonodig, kennis met gezelligheidsverenigingen, studentendecanen, pastores en een aantal niet-universitaire jongerencentra.
Inlichtingen en opgave bij Commissie Voorlichting aan a.s. Studenten, Kromme Nieuwe Gracht 2.
Telefonisch te bereiken van 9 tot 15 uur: tel. 335722, toestel 228.



VACATURES

Voor zover in onderstaande vacatures geen salaris vermeld staat, zal het salaris, afhankelijk van leeftijd, opleiding en ervaring, volgens rijksregeling worden vastgesteld; de aow-premie is voor rekening van de universiteit. Het salaris is excl. 6 procent vakantie-uitkering.

Algemeen
De algemene dienst in het universiteitscentrum de Uithof zoekt voor een van haar grote kantines een
LEERLING-SERVEERSTER
voor buffet- en andere kantinewerkzaamheden. Binnen het bedrijf bestaat de gelegenheid verder opgeleid te worden. Werktijden zijn van 08.00-16.45 uur; opleiding l.h.n.o. of daarmee vergelijkbare opleiding. Salaris: bij 18 jaar bruto *f* 380,70/netto *f* 342,90 p.m.; 19 jaar bruto *f* 456,47/netto *f* 397,87 p.m.; 20 jaar bruto *f* 532,24/netto *f* 447,58 p.m. Nadere inlichtingen en mondelinge sollicitaties bij de heer T. Bouhof, bel (030-532144).
Schriftelijke sollicitaties te richten aan de personeelsfunktionaris van het bureau van de universiteit, Kromme Nieuwe Gracht 29 te Utrecht onder vermelding van vacaturenr. 982. Met gemaakte vakantieafspraken wordt rekening gehouden.

De rijksuniversiteit vraagt voor haar technische dienst een bouwkundig
MEDEWERKER
voor de afdeling "gebouwen binnenstad". De taak van deze funktionaris zal zijn het assisteren van de projektleider gebouwen binnenstad bij het in goede staat doen houden van de gebouwen en terreinen. Vereist voor de funktie: h.t.s.-bouwkunde of gelijkwaardig, met ervaring op het gebied van het onderhoud van gebouwen en het administratieve beheer daarbij behorend. Leeftijd ± 35 jaar. Aanstelling zal geschieden in de rang van technisch ambtenaar I (max. *f* 1721,—), uitgroeimogelijkheid tot technisch hoofdambtenaar (max. *f* 1956,—).
Schriftelijke sollicitaties binnen 14 dagen te zenden aan de personeelsfunktionaris van het bureau van de universiteit, Kromme Nieuwe Gracht 29 te Utrecht onder nr. 981.

De hoofdafdeling bouwzaken en huisvesting vraagt voor haar technische dienst in het universiteitscentrum de Uithof een
ADM. MEDEWERKER
als assistent van het hoofd van de bedrijfsadministratie. Vereisten voor deze funktie: mulo/mavo-a c.q. mulo/mavo-b met praktijkdiploma boekhouden c.q. u.t.s. met ruime administratieve ervaring. Aanstelling zal mogelijk zijn tot max. *f* 1180,— bruto per maand. Promotiemogelijkheden tot max. *f* 1319,— bruto per maand.
Schriftelijke sollicitaties te richten aan de personeelsfunktionaris van het bureau van de universiteit, Kromme Nieuwe Gracht 29 te Utrecht onder vermelding van nr. 983.

Geneeskunde
Voor de bloedstollingswerkgroep van de kliniek voor inwendige geneeskunde wordt gevraagd een
RESEARCH ANALISTE
Haar taak zal zijn in samenwerking met een bioloog en een internist onderzoek te verrichten op het gebied van de haenmostase. Hierbij zal gebruik gemaakt worden van moderne eiwitchemische en immunologische technieken. Inlichtingen worden verstrekt door dr. J. J. Sixma of drs. B. N. Bouma, tel. 030-28234.
Schriftelijke sollicitaties te richten aan het hoofd van de afdeling personele zaken t.b.v. de fakulteit geneeskunde, Catharijnesingel 71 te Utrecht onder vermelding van nr. 400/5.3.

Wiskunde en Natuurwetenschappen
Voor het farmaceutisch laboratorium wordt gezicht een chemisch
ANALISTE
bij voorkeur niveau alg. analistendiploma deel I. Daar de funktie voor een groot deel het onderzoek van geneesmiddelen volgens ned. en eur. farmacopee zal omvatten, komt ook in aanmerking een
APOTHEKERSASSISTENTE
die met goed resultaat de voortgezette opleiding geneesmiddelenonderzoek gevolgd heeft. Salaris tot max. *f* 1180,— (bruto) p.m.
Aanmelding schriftelijk bij de beheerder van genoemd laboratorium, Catharijnesingel 60 te Utrecht.

Bij het botanisch laboratorium kan geplaatst worden een
SECRETARESSE
voor de hoogleraren. Haar werkzaamheden zullen o.m. omvatten: uitwerken en typen van brieven en verslagen, notuleren van vergaderingen, verzorging van de studenten- en tentamenadministratie, bijhouden van agenda's en overige secretaressewerkzaamheden. Voor deze funktie zijn een middelbare schoolopleiding en goede typevaardigheid vereist, terwijl vaardigheid in steno tot aanbeveling strekt.
Sollicitaties schriftelijk bij de beheerder van het botanisch laboratorium, Lange Nieuwstraat 106 te Utrecht of mondeling dagelijks tussen 10-12 uur.

Bij de anorganische afdeling van het analytisch chemisch laboratorium is in de SON werkgroep vaste stof een vacature voor een chemisch
ANALIST(E)
Taak: bereiden van anorganische stoffen en het in vorm brengen van deze stoffen bv. één-kristallen; meten van de elektrische eigenschappen van deze stoffen. Belangstelling voor genoemde werkzaamheden is belangrijker dan een grote ervaring. Wel wordt een voldoende opleiding hiervoor vereist. B.v. leerling analist of studerend voor h.b.o. Het dienstverband wordt aangegaan met de stichting SON (ZWO).
Sollicitaties te richten aan de beheerder van bovengenoemd laboratorium, Croesestraat 77a te Utrecht, tel. 030-880611, onder vermelding van SONANAL.

Letteren
Bij de fakulteit der letteren is momenteel vacant de nieuw ingestelde funktie van
GEWOON LEKTOR
in de russische taalkunde. De aan te stellen lektor zal leiding geven aan onderwijs en onderzoek in alle aspekten van de taalkunde van het russisch. De fakulteit geeft bekendheid aan het bestaan van deze vacature en hoopt op mogelijke kandidaten te worden geattendeerd.
Zij die op kandidaten de aandacht willen vestigen, alsmede zij die zelf in aanmerking wensen te komen worden uitgenodigd zich binnen 14 dagen na verschijning van deze advertentie schriftelijk te wenden tot prof. dr. J. M. Meijer, instituut voor slavische talen, Zuilenstraat 9 te Utrecht, tel. 030-16343, onder overlegging van een curriculum vitae en een lijst van publikaties. Inlichtingen worden eveneens verstrekt door prof. Meijer, voornoemd.

Het instituut voor oosterse talen, Nobelstraat 2b te Utrecht, zoekt met ingang van 1 juli a.s. een
ADM. MEDEWERKER
Zijn taak zal bestaan uit: verzorgen van eenvoudige correspondentie, uittypen van verslagen en rapporten; bestellen van en zorg voor kantoorbehoeften; bediening van de telefoon; verantwoordelijkheid en toezicht op het gebouw; ontvangst van bezoekers. Gevraagd wordt: opleiding bij voorkeur op mulo/mavo niveau; typediploma; goede praktische beheersing van de engelse taal in woord en geschrift; akkuratesse en verantwoordelijkheidsgevoel. Salaris volgens rijksregeling. Inlichtingen over deze funktie kunnen worden ingewonnen bij mevrouw drs. Gonda-Wijnholt, tel. 030-20132.
Schriftelijke sollicitaties zo spoedig mogelijk aan de beheerder van het instituut voor oosterse talen, Nobelstraat 2b te Utrecht.

Sociale Wetenschappen
Aan het instituut voor klinische en industriële psychologie (i.k.i.p.) binnen de subfakulteit der psychologie te Utrecht is de funktie vacant van een
GEWOON HOOGLERAAR
in de differentiële psychologie. De sterk praktijkgerichte aktiviteiten van het i.k.i.p. hebben het noodzakelijk gemaakt dat het theoretisch onderzoek van de differentiële psychologie wordt uitgebouwd. In het instituut is naast de sektoren geestelijke gezondheidszorg en differentiële psychologie in het bedrijf een derde sektor werkzaam, t.w. de sektor differentiële psychologie algemeen. Het ligt in de bedoeling dat de hoogleraar in de differentiële psychologie opgenomen wordt en werkzaam zal zijn in deze laatste sektor. Binnen de subfakulteit wordt differentiële psychologie niet eenzijdig opgevat als persoonlijkheidsleer, dat wil zeggen als onderzoek dat verschillen tussen mensen tracht te verklaren vanuit persoonlijkheidsvariabelen, maar ook als onderzoek naar de kondities die de grenzen van de (in)variantie van het gedrag van individuen bepalen. Het onderwijs en onderzoek, zowel in voor- en nakandidaatsprogramma's, zal in nauwe samenwerking moeten geschieden met de andere wetenschappelijke medewerkers van het i.k.i.p. die reeds op dit gebied werkzaam zijn. Er wordt voor de vervulling van dit hoogleraarschap gedacht aan een wetenschappelijk onderzoeker, die gewerkt heeft op het gebied van de differentiële psychologie en kennis heeft van onderzoek op het gebied van veranderingsprocessen van (individueel) menselijk gedrag.
Zowel zij die de aandacht willen vestigen op mogelijke kandidaten (waarbij in de beschouwingen ook te betrekken zijn nederlanders die in het buitenland vertoeven of buitenlanders) alsook degenen die zelf in aanmerking willen komen, kunnen zich tot twee weken na het verschijnen van deze advertentie richten tot de secretaris van de fakulteit der sociale wetenschappen, Trans 2 te Utrecht, onder overlegging van een uitgebreid curriculum vitae en een lijst van publikaties. Inlichtingen te verkrijgen bij dr. B. Tellegen en prof. dr. J. Dijkhuis, i.k.i.p. Trans 4 te Utrecht, tel. 030-332114. De sollicitaties worden vertrouwelijk worden behandeld door een subfakulteits-vacaturecommissie, die is samengesteld uit een aantal leden van zowel het wetenschappelijk corps als studenten uit de subfakulteit der psychologie.

VOOR ALGEMENE INLICHTINGEN OVER VACATURES EN MOGELIJKE FUNKTIES KUNT U ZICH WENDEN TOT DE AFDELING PERSONEELSVOORZIENING, BUREAU FORMATIEZAKEN, KROMME NIEUWE GRACHT 29 TE UTRECHT, TEL. 335722 tst. 135.

Nagekomen

Co-assistentschap Verloskunde en Gynaecologie:
De proefstatus gynaecologie, de proefstatus verloskunde en de scriptie van diegenen, die het co-schap in de periferie lopen, moet, mede met het oog op een spoedige indeling voor het assistent-artsexamen — artsexamen, maximaal twee weken na beëindiging van het co-schap ingeleverd zijn.

Bibliotheek gesloten
In verband met een reorganisatie van de bibliotheek vindt er nà 1 juli a.s. tot nadere kennisgeving **geen uitleen** meer plaats. Wij verzoeken iedereen die nog boeken van de bibliotheek van het Filosofisch Instituut heeft deze uiterlijk 25 juni a.s. in te leveren.

Internationaal seminar for medical and dental hypnosis
Onder auspiciën van het 'International Seminar for Medical and Dental Hypnosis' wordt op 21, 22 en 23 juni 1971 een cursus praktische hypnose georganiseerd in de Oudemanhuispoort, DOO8, Universiteit van Amsterdam, te Amsterdam.
Deze cursus staat onder leiding van dr. N. Fleischer, Ph. D., voormalig directeur-psycholoog van het 'Manhattan Rehabilitation Center' van New York, thans verbonden aan het 'Institute for Research in Hypnosis' en de 'Morton Prince for Hypnotherapy' in New York.
Deze 'introductory course' is speciaal georganiseerd t.b.v. postkandidaatstudenten in de Genees- en Tandheelkunde en in de Sociale Wetenschappen (psychologie, agologie, pedagogie en sociologie).
Behandeld worden praktische technieken voor ontspanning en nieuwe methodes voor direkte hypnose, het verdiepen van de hypnose en het creëren van somnambulisme, hypnoanesthesie en hypnotische coma.
Toegang tot deze cursus hebben uitsluitend postkandidaatstudenten of afgestudeerden, in één van bovengenoemde studierichtingen op vertoon van college-kaart of bewijs van inschrijving.
Kosten van deze cursus (inclusief tekstboek) bedragen: voor studenten: *f* 85,—, voor afgestudeerden *f* 250,—. Voor nadere inlichtingen en inschrijving: drs. E. D. Wassenaar. Instituut voor Clinische en Industriële Psychologie, Trans 4, Utrecht, telefoon 030-332114, toestel 241 (mevr. Stenfert).

Criteria projecten universitaire ontwikkelingssamenwerking
Op een bijeenkomst van de NUFFIC-staf met de secretarissen der universitaire commissies-buitenland is uitvoerig van gedachten gewisseld over de motivering van en de daaruit voortvloeiende criteria voor de door de NUFFIC gecoördineerde projecten van universitaire ontwikkelingssamenwerking.
Bij de algemene beschouwingen werd nogmaals vastgesteld dat deze projecten een onderdeel vormen van het geheel der Nederlandse ontwikkelingssamenwerking, welke is gericht op de sociale en economische ontwikkeling van de betrokken landen; samenwerkingsprojecten die buiten dit kader vallen zullen uit andere bronnen gefinancierd moeten worden. De samenwerking zal meestal een relatie van universiteit(en) tot universiteit(en) tot grondslag hebben, maar het is denkbaar dat deze universitaire projecten in het ontwikkelingsland een andere tegenpartij hebben dan een universiteit.
Het is wellicht wenselijk dat de ontwikkelingslanden zelf hun wensen duidelijker aangeven; dat zou kunnen betekenen dat zij dan in een vroeger stadium van de ontwikkeling van het samenwerkingsplan daarin moet worden gekend. Ter voorkoming van een te grote toevalligheid in opzet en spreiding van projecten zou het gewenst kunnen zijn, ook in Nederland een actiever en selectiever keuzebeleid te voeren met als uitgangspunt de wensen der ontwikkelingslanden.
In het tweede deel der bijeenkomst werd de NUFFIC-nota 'Enkele criteria voor de beoordeling van de projecten' als uitgangspunt genomen; daarin waren zoveel mogelijk de eerder binnengekomen beschouwingen en voorstellen verwerkt. Besproken werden de eisen dat een project een afgerond geheel moet zijn, universitair van karakter, geïntegreerd in een Nederlandse instelling van wetenschappelijk onderwijsonderzoek, en dat het moet aansluiten bij de inspanning van de ontwikkelingslanden.
In een uitvoerige discussie werden enkele kleine wijzigingen en accentverschuivingen aangebracht; de vergadering stemde echter in grote lijnen met de geformuleerde criteria in.

VERHUUR-VERKOOP

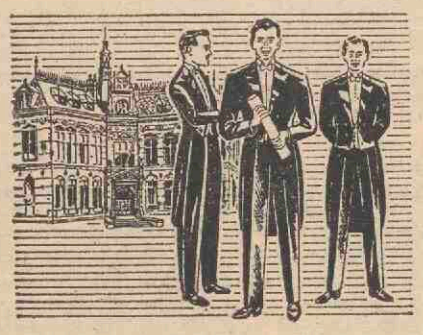

Speciale aanbiedingen

JACQUET
ROK
SMOKING

met toebehoren

Smidson

gelegenheidskleding
ZIT BETER - STAAT MOOIER
TRANS 9 (bij Domplein), telefoon 030-22013

A$A vraagt met grote spoed

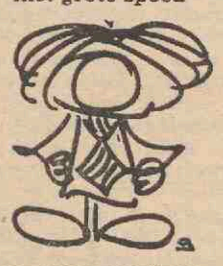

STUDENTEN

voor ƒ 125.- tot ƒ 225.- netto per week !
Altijd werk en gratis inschrijving.
Kom NU of over 10 minuten of op zaterdag (10.00—15.00 uur) langs bij.

de Algemene Studenten Arbeidsverlening
Oudegracht 221, Utrecht
tel. 030-12052-13289

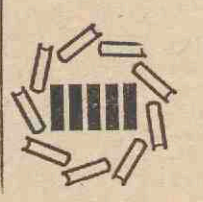

NIET ALLèèN
STUDIEBOEKEN
BIJ

Kemink & Zoon's boekhandel
Domstraat 11-13/Utrecht
Telefoon (030) 12146

Een advertentie op deze plaats

had enkele honderden hoogleraren, 16.000 studenten, 2000 man wetenschappelijk personeel, 5000 technici en administratief personeel, 100 gepensioneerden, 50 pers- en voorlichtingsinstanties, 50 betalende abonnees en 100 FOM en Z.W.O. medewerkers bereikt.

CREDIET- EN EFFECTENBANK N.V.

Kromme Nieuwe Gracht 4-10
Tel (030) 33 55 35 UTRECHT Postbus 93
Telex 47031 Postgiro 75651

"ukje"



maximaal 30 woorden, inclusief afkortingen tarief ƒ 5.— betalen bij aanmelding.

Met mijn bestelwagen help ik u uit uw **verhuis- of vervoerproblemen.** Telef 51 31 43.

Academici en afstuderenden: hypotheek tot 125%. Praktijkfinancieringen en vestigingscredieten; uw adviseuze mej. Annemarie Reijnders, Staringlaan 6, Amersfoort, tel. 03490-3 12 27. Financieel Adviesbureau drs. Uding en partners, Amersfoort, telefoon 03490-1 68 53.

Knip dit uit. **2e hands fietsen** in verschillende prijzen, regelmatig in voorraad. Bel: 02154-3272, rijwielspeciaalzaak, G. Knotters, Bosstraat 9, Baarn.

BOERDERIJ IN DE BOURGOGNE

gr. vrijstaand boerenhuis in voortr. staat op 6.000 m2 terrein met o.a. note- en vruchtenbomen in Bourgogne, 175 km ten z.o. van Parijs; 7 à 8 uur per auto van Amsterdam. N.luxueus, wel alle comfort: keuken, salle d'eau, douche, ijsk., wasm., 2 gr. kamers, (6x6 en 5x6), 2 gr. open haarden, slaapvertrekken, terras, enorme deel, houtschuur. Foto's en nadere inlichtingen: 02946-1750. Prijs ƒ 48.000.



dol op de dochter



Hopeloos verliefd.
Op de dochter van de weduwe.
Half/zware Van Nelle. Gemaakt van de betere tabakken. En of je dat proeft.

Half/zware Van Nelle
halfzware die ècht *half*zwaar is.

11 juni 1971 weekblad 2e jaargang nr. 39

Utrechtse Universitaire Reflexen

nieuwe zegswijze „de uR is weer in de maand" Lees deze pagina

het laatste nummer van uweekblad voor de vakantie verschijnt 2 juli

Studenten-huisvesting vergadert

1. Op 23 juni a.s. zal een (openbare) vergadering worden gehouden van het algemeen bestuur van de SSH, om 14.00 uur in de vergaderzaal van Chez BéBé. De volledige agenda is momenteel nog niet vastgesteld, maar het is aan te nemen, dat de belangrijkste punten van discussie zullen zijn: a. Bouwplannen Zeist; b. Landelijk overleg over studentenhuisvesting op langere termijn; c. Begroting SSH 1971-1972; d. Beleidsnota student-leden, gepubliceerd in 'U' d.d. 30 april 1971.

Utrechtse stadsbestuurders in de Uithof

Op 1 juni j.l. brachten een dertigtal vertegenwoordigers van het utrechtse stadsbestuur een bezoek aan de Uithof op uitnodiging van curatoren. Behalve voor de vertoning van een nieuwe diaserie over de Uithof en een rondleiding langs de expositie Uithof '71, was er ruime tijd uitgetrokken voor een gesprek.
De gasten hadden tevoren een aantal vragen opgesteld, die in een gesprek van ruim een uur door Curator Des Tombe, Rector van der Blij, Secretaris Schamhardt, Hoofd Bouwzaken en Huisvesting Visser en Senaatssecretaris Groenman werden beantwoord. De vragen hadden vnl. betrekking op de relatie universiteit-HBO-onderwijs, op problemen rond de bouw, het verkeer van en naar De Uithof, planologische aspecten, sport-en huisvestingsvoorzieningen voor studenten, omvang en groei van de universiteit, etc. De tijd bleek te kort om ook nog uitvoerig in te gaan op leefbaarheidsvragen en de relatie van de universiteit tot de stad in allerlei opzicht. Genoeg vragen voor een volgende keer, die dringend gewenst bleek.

Installatie Universiteitsraad

Op 14 juni a.s. zal de president curator mr. C. Th. E. graaf van Lynden van Sandenburg om 14.15 uur de Universitaatsraad installeren in de raadszaal van het Utrechtse gemeentehuis. De vergaderingen van de raad zijn openbaar, er is een ruime publieke tribune beschikbaar. De president curator zal bij deze gelegenheid een installatierede uitspreken. Het zou bijzonder bemoedigend zijn voor de leden van de eerste Universiteitsraad indien velen van hun belangstelling blijk geven.

Curatoren-vergadering vervalt

De op 14 juni a.s. vastgestelde openbare vergadering van curatoren gaat niet door in verband met de installatie van de universiteitsraad.

Congres 'de Jurist en de Ruimtelijke Ordening'

Van 25 t/m 30 oktober 1971 organiseert de Stichting Juridische Studenten Congressen in opdracht van de J.S.V.U. een internationaal juridisch studenten-congres met als onderwerp: 'De juridische aspecten van het gebruik van de geografische ruimte'. In dit kader zullen door Oost- en Westeuropese deskundigen lezingen gehouden worden, terwijl er ook ruime gelegenheid tot debat zal zijn. Daarnaast zullen excursies georganiseerd worden naar verschillende voor het congresonderwerp relevante projecten.
Uit het buitenland hebben voorlopig toegezegd: De Karls Universiteit te Praag, de Philips Universiteit te Marburg, de Universiteit van Leuven en van Krakau. Elk van deze universiteiten komt met een afvaardiging van ongeveer 15 personen. De hoofdtaal van het congres is Duits, met syllabi ook in het Engels. Deelnemers uit Utrecht kunnen zich opgeven bij de J.S.V.U., Jacobihuis, Jacobstraat 12, Utrecht, tel.: 331211, toestel 82. Kosten aan deelname verbonden zijn *f* 40,—. Indien logies met ontbijt verleend wordt aan een buitenlandse gast bedragen de kosten *f* 30,—. Vooral op het verlenen van logies vestigen wij uw speciale aandacht: Stel uw ruimte ter beschikking. Zij die nog bij de organisatie van het congres behulpzaam willen zijn, kunnen zich bij bovengenoemd adres opgeven.

Verschijningsdata Uweekblad

U-40 op 18 juni, U-41 op 25 juni en U-42 op 2 juli. Het eerste nummer van de 3e jaargang komt uit 20 augustus. Kopij moet vóór vrijdag 13 augustus 12.00 uur in het bezit zijn van de redactie.

INFORMATIE- EN DOCUMENTATIE-CENTRUM VOOR DE GEOGRAFIE

"schimmel roest en tabak"

Op 1 april j.l. is het Bureau van het 'Informatie- en Documentatie-Centrum voor de Geografie van Nederland', gehuisvest in het Geografisch Instituut in de Uithof, officieel gaan funktioneren.

Het centrum, een inter-universitair instituut, kan terugzien op een lange voorgeschiedenis, die in het najaar van 1963 begon, toen op een conferentie over herziening van aardrijkskundeboeken, die onder auspiciën van de Raad van Europa werd gehouden, het idee werd geopperd nationale informatie- en documentatiecentra op te richten. De noodzaak hiertoe werd ook in Nederland duidelijk, toen in 1964 in de Eerste Kamer schriftelijke vragen werden gesteld naar aanleiding van de inhoud van een hoofdstuk over Nederland in een frans-talig aardrijkskundeboek, dat o.a. op de europese school in Brussel werd gebruikt. Daarin was o.m. te lezen dat Amsterdam de hoofdstad van de provincie Holland is, dat Nederland hoogwaardige tabak voor export produceert en dat het nederlandse klimaat de huisvrouwen tot rigoureuze netheid noopt, ten einde roest en schimmel uit hun huizen te weren!
Zo werd het Centrum in datzelfde jaar opgericht, en sindsdien werden al tientallen schoolboeken-voorbereidende auteurs, scripties-schrijvende studenten, excursies-plannende en college-voorbereidende hoogleraren bij hun werk geholpen. Ook kwam, in samenwerking met de afdeling voorlichting van het Ministerie van Buitenlandse Zaken, een boekje 'Kleine Geografie van Nederland' met bijbehorende schoolwandkaart tot stand, met welke uitgaven - inmiddels in acht talen verschenen - buitenlanders een inleiding tot de sociale en fysische geografie van ons land wordt gegeven. Al spoedig (1965) werd het duidelijk dat de werkzaamheden te omvangrijk waren om door mevrouw dr. H. S. Verduin-Muller naast haar taak als docente in de didaktiek van de aardrijkskunde te worden verricht. Tenslotte werd in 1969 het centrum omgezet in een stichting; in april j.l. kon drs. H. meijer als eerste vaste medewerker van het centrum - voorlopig voor drie dagen per week - zijn werkzaamheden beginnen. Zo wordt ook vanuit de geografie getracht ons land in den vreemde van het 'tulpen-klompen-en-molens-imago' af te helpen, om van tabak, roest en schimmels maar te zwijgen!

H. MEIJER



agenda

11 juni: promotie J. H. Blankstein, Platolaan 70, Zeist, op: Herhaling van gezinsrelatie-patronen in een behandelingstehuis. Sen zaal: 15.15 uur
14 juni: instituut voor kleine huisdieren; ontvangst vakpers en diergeneeskundige instanties; Yalelaan; 14.30 uur.
14 juni: promotie W. G. de Ruig, Laan van Alkemade 60, Oegstgeest, op: Infrared spectra of monoacid triglycerides. Sen. zaal: 16.00 uur.
14 juni: eerste bijeenkomst Universiteitsraad. Raadszaal Utrechts Stadhuis; 14.15 uur.
15 juni: Veritas Plee, een vrije blijvende speelavond beweging-improvisatie-kreatief spel. 20.30 uur.
15 juni: promotie C. A. F. Tulleken, Olgaland 14, Den Haag, op: Gesloten letsels van de laag thoracale en de lumbale wervelkolom met neurologische stoornissen. Sen. zaal: 16.15 uur
16 juni: promotie Trouwborst, Parklaan 61, Bilthoven, op: Inaktivering in aerosolen van microörganismen en macromoleculen. Sen. zaal: 14.45 uur
16 juni: promotie H. P. Barendregt, de Molen, Varik, op: Some extensional term models for combinatory logics and calculi. Sen. zaal: 16.15 uur.
18 juni: promotie mej. M. C. Couperus, Oosterkade 10 bis, Utrecht, op: Un périodique francais en Hollande. Le Glaneur historique. Sen. zaal: 15.15 uur.
21 juni: promotie J. Buursink, Amstelveenseweg 87 II, Amsterdam, op: Soils of Central Sudan. Sen. zaal: 16.00 uur
22 juni: Veritas Plee, een vrije blijvende speelavond. Beweging-improvisatie-kreatief spel. 20.30 uur
23 juni: promotie J. H. F. M. Kluytmans, Brabantlaan 37, Vught, op: Onderzoek naar de vetzuursamenstelling en het vermogen tot biosynthese van vetzuren door de snoek. 14.45 uur, Sen. zaal.
23 juni: promotie J. Siegenbeek van Heukelom, Biltstraat 101, op: Celcommunication in epithelial systems. Sen. zaal: 16.15 uur

EUG

Evangelische Universiteitsgemeente Diensten
Zaterdag 12 juni: 17.30 uur, Cunera, voorganger pastor L. Leeneman.
Zondag 13 juni: 10.30 uur, Janskerk, voorganger dr. N. v. Egmond.
10.30 uur, Cunera, voorganger pastor L. Leeneman.
10.30 uur, Geertekerk, voorganger ds. W. Knoppers.
10.30 uur, Doopsgezinde kerk, ds. G. M. Spelberg.
10.30 uur, Ev. Lutherse Kerk, voorganger ds. J. Blase.
12.00 uur, Geertekerk, EUG, voorganger dr. N. v. Egmond.
17.30 uur, Cunera, voorganger pastor L. Leeneman.
19.00 uur, Pieterskerk, voorganger dr. J. M. v. Minnen.
Dinsdag 15 en donderdag 17 juni, 12.30 uur, Cunera eucharistie, voorganger pastor G. Oostvogel.

Mededelingen
Na de diensten in de Janskerk en de Geertekerk is er gelegenheid om met elkaar een kopje koffie te drinken. Tijdens deze diensten kunt u uw kinderen kwijt in de kindercrèche.
In de maanden juli en augustus vervallen alle diensten in de Janskerk, de Pieterskerk en op Cunera. Voor de Eug-diensten 12.00 uur in de Geertekerk, die als enige studentendienst het gehele jaar doorgaan blijft uw medewerking noodzakelijk voor de voorbereidingen op donderdagavond, half acht op Cunera.
De katechesegroepen van de verschillende kerken, en het videoprojekt op Cunera zijn met ingang van heden beëindigd tot de eerste donderdag in oktober. Wel zijn er mensen nodig die de nieuwe programma's willen voorbereiden. Aanmelden bij de pastores.
De donderdagavondinstuif op Cunera gaat gewoon door.

Mevrouw en ds. Van Minnen zullen zondagavond 13 juni graag bezoek ontvangen; Willem Barentszstraat 55.

VERGADER *notities*

Uit de Senatus Contractus van 3 juni 1971
1. Bij de Interfaculteit aardrijkskunde en prehistorie is een faculteitsraad gekozen. Prof. dr. A. C. de Vooys wordt voorzitter.
2. Op het titelblad van de dissertaties komt per 1 september a.s. een wijziging. Nu staat er: op gezag van de Rector Magnificus volgens besluit van de Senaat. Dat wordt: op gezag van de Rector Magnificus volgens besluit van het College van Dekanen. Dat houdt verband met het feit dat
3. Het College van Dekanen per 1 september a.s. alleen in funktie zal treden ten aanzien van een aantal formele zaken, zoals de regeling van de promoties. De Senatus Contractus blijft voortbestaan tot alle nieuwe colleges binnen de nieuwe struktuur officieel starten.
Over de funktie en taken van het College van Dekanen volgt een uitvoerige diskussie. Het nieuwe College moet eigenlijk niet als opvolger van de Senatus Contractus beschouwd worden, de verantwoordelijkheden komen geheel anders te liggen, omdat het College een adviescollege is. Belangrijk is hierbij ook de vraag van centralisatie en decentralisatie van beheer en beleid (taken, bevoegdheden en funktie van de faculteitsraden en instituutsraden). Er gaat een stuk naar de Universiteitsraad waarin onder meer de taken worden opgesomd die tot nu toe door de Senatus Contractus werden uitgevoerd en die, waar dan ook, onder dak gebracht moeten worden.
4. De Protocolcommissie meent dat de lectoren ook een toga mogen dragen bij al die gelegenheden waarbij professoren dat doen. Rotterdam en Tilburg zijn ons voorgegaan. De Senatus Contractus vindt dat men nu reeds moet beginnen de lectoren die als promotor optreden het recht te geven een toga te dragen. Lectoren-opponenten die achter de tafel zitten kunnen met ingang van het nieuwe studiejaar de toga omhangen.
5. De Senatus Contractus verwerpt met 7 stemmen tegen, 2 blanko en 2 voor, het voorstel van de Juridische faculteit bij het Universiteitsfonds de aanvraag in te dienen voor de vestiging van een bijzondere leerstoel in de 'internationale politieke betrekkingen, in het bijzonder veiligheidsvraagstukken'.

Uit het D.B. van 7 juni 1971
1. De minister van onderwijs en wetenschappen heeft een brief geschreven aan het college van curatoren over de samenstelling en werkwijze van het college van bestuur. De brief gaat naar de universiteitsraad, zodra die in werking treedt en zal dan openbaar gemaakt worden.
2. De eerste openbare universiteitsraadsvergadering zal op 14 juni a.s. om 14.15 uur in de raadszaal van het Utrechts stadhuis plaatsvinden. De installatie van de Raad zal verricht worden door de president curator, mr. C. Th. E. graaf van Lynden van Sandenburg. Het D.B. hoopt dat velen deze installatie zullen kunnen bijwonen.
3. Drs. J. Koopman, verbonden aan het instituut voor huisartsgeneeskunde van de Utrechtse universiteit, heeft op uitnodiging van curatoren zitting genomen in het bestuur van de Stichting Universitair Kankercentrum.

Medewerkers

Stichting Centrum voor Opleiding van Para Wetenschappelijk personeel Rijksuniversiteit — Utrecht
In september a.s. zal de avondopleiding weer starten voor fotograaf bij het Wetenschappelijk onderzoek uitgaande van de Stichting Centrum voor opleiding van Para Wetenschappelijk personeel. Totale duur: 4 jaar.
1e jaar: geom. optica en scheikunde 1 avond per week. basis fotografie ook 1 avond per week. 2e jaar: geom. optica en scheikunde 1 avond per week. dichtbij en macrofotografie eveneens 1 avond per week. 3e jaar: microfotografie 1 avond per week. 4e jaar: werken met technische camera, 1 avond per week.
Bij alle praktikumvakken, behalve in het 1e jaar moet het ontwikkelen en afwerken in eigen laboratorium of doka als huiswerk plaatsvinden. Het is noodzakelijk dat de cursist bij het 2e jaar over een éénogige reflexcamera met balg of ringen met statief beschikt.
Voor het 3e en 4e jaar is geen apparatuur nodig. Het cursusgeld bedraagt *f* 100,— per cursusjaar. Vooropleiding: min. 3 jaar MAVO. Inlichtingen bij de heer H. van Kooten, Janskerkhof 3, Utrecht tel. 030-332415. Aanmeldingen bij de heer Th. de Ruiter, van Eysingalaan 260, Utrecht. tel. 030-941255.

Ziektekostenverzekering tijdens vakantie in het Buitenland
Voor degenen die met vakantie naar het buitenland gaan, geven we hieronder enige informatie over ziekte-kostenverzekering tijdens vakantie in het buitenland naar de volgende indeling: 1. Ziekenfonds voor verplicht verzekerden II. Verzekerden bij de O.H.R.A. III. Overige verzekerden (w.o. vrijwillig verzekerden bij een ziekenfonds).

ad 1. Ziekenfonds voor verplicht verzekerden
Men moet zich vooraf melden bij het ziekenfonds ter verkrijging van een legitimatieformulier, inlichtingenfolders en/of verdere informatie. Voor bepaalde landen zal het wenselijk zijn een aparte ziekte-/ongevallenverzekering af te sluiten (b.v. bij A.N.W.B. of reisbureau).

ad II. Verzekerden bij de O.H.R.A.
Verzekerden bij de O.H.R.A. zijn gedurende vakantie buiten Nederland, ook verzekerd met dien verstande, dat bij ziekenhuisopname de specialistische hulp alleen vergoed wordt tot de bedragen, die in het tarief van de Amsterdamse Specialisten Vereniging zijn aangegeven; de verpleeg- en bijkomende kosten worden niet tot hogere bedragen vergoed dan die van de kosten van een overeenkomstige verpleging in de verzekerde klasse van de Boerhaave Kliniek te Amsterdam. In het algemeen komt men in Europa tot ongeveer dezelfde bedragen als de tarieven van de twee genoemde instellingen.
Beperkingen: 1. Bij verpleging in het buitenland worden uitsluitend de kosten van het ambulancevervoer naar het meest nabijgelegen ziekenhuis vergoed.
2. Niet onder de verzekering vallen kosten bij ongevallen die het gevolg zijn van deelnemen in het buitenland aan bergklimsport en wintersporten.

ad III. Overige verzekerden (w.o. vrijwillig verzekerden bij een ziekenfonds)
Men dient in de eerste plaats na te gaan, welke dekking de verzekering in het buitenland geeft. Aan de hand daarvan zal men moeten bepalen, of bijverzekering noodzakelijk is, hetzij bij de maatschappij waar men verzekerd is, hetzij, door middel van een gekombineerde ziekte-/ongevallenverzekering (b.v. bij A.N.W.B. of reisbureau).

Studenten

Mededeling van de dienst studentenhuisvesting
1. Op 23 juni a.s. zal een (openbare) vergadering worden gehouden van het algemeen bestuur van de SSH, om 14.00 uur in de vergaderzaal van Chez BéBé. De volledige agenda is momenteel nog niet vastgesteld, maar het is aan te nemen, dat de belangrijkste punten van discussie zullen zijn:
a. Bouwplannen Zeist.
b. Landelijk overleg over studentenhuisvesting op langere termijn.
c. Begroting SSH 1971/1972.
d. Beleidsnota student-leden, gepubliceerd in 'U' d.d. 30 april 1971.

2. Het blijkt nog onvoldoende bekend te zijn, dat bij vertrek van een bewoner van een wooneenheid het in eerste instantie mogelijk is, voor de vrijgekomen kamer zelf een nieuwe bewoner aan te wijzen, mits deze reeds in een SSH-kamer woont. (Verhuizing binnen het SSH-bestand). De beperking dat men minimaal 18 maanden op een en dezelfde kamer moet wonen, is reeds een jaar geleden opgeheven. In dit verband laten wij onderstaand volgen de tekst van een brief, welke deze week is verzonden aan de huisoudsten van de zogenaamde coöptatiepanden.
'In de eerste jaren van de SSH was het gebruikelijk om, bij vertrek van een bewoner, door de bewoners zelf een nieuwe bewoner te doen aanwijzen.
Dit coöptatiesysteem werd geruime tijd geleden afgeschaft, maar er bleven een aantal panden geregistreerd met dit privilege, zij het onder voorbehoud.
Het bestuur van de SSH heeft, in haar vergadering van 25 mei j.l. besloten de regeling inzake toewijzing aan de gewijzigde situatie aan te passen.'
'Hoewel het bestuur de heterogene samenstelling van de bewoning, volgens de wachtlijst prefereert, erkent zij ook, dat in bepaalde situaties het mogelijk moet zijn, dat zich groepen vormen en dat men, indien gewenst, samenwoning met gelijkgezinden moet kunnen vinden. Dit zou echter niet ten koste mogen gaan van een rechtvaardige verdeling van de beschikbare (gesubsidieerde) kamers.
Om die reden zal zal het coöptatierecht met ingang van 1 september a.s. alleen van toepassing zijn op studenten die reeds 'woonrecht' bij de SSH hebben verkregen; ook zal men kunnen kiezen uit de eerste tien personen van de wachtlijst. Het bestuur is van mening dat dit een redelijk alternatief is, omdat het bestand van de SSH binnenkort ca. 4000 kamers omvat waaruit een ruime keuze dus mogelijk is. Verder is reeds eerder de maatregel genomen van de vrijheid zonder beperking om binnen het bestand van de SSH te verhuizen. (Voor een dergelijke verhuizing wordt *f* 15,— aan administratiekosten in rekening gebracht). Op deze wijze wordt een onbillijkheid t.a.v. het wachtlijstsysteem weggenomen en verkrijgt in feite iedere wooneenheid van de SSH een beperkt coöptatierecht.'

3. In de pers is het onderstaande bericht verschenen over huurverhoging voor SSH-kamers: Met ingang van 1 september is de gemiddelde kale huur van kamers, die worden geëxploiteerd door plaatselijke stichtingen voor studentenhuisvesting vastgesteld op *f* 71,— per maand. Thans is dit *f* 65,33 per maand.
De verhoging van de huren van studentenkamers is een gevolg van de verhoging van de maximum rijksstudietoelage van *f* 4.740,— tot *f* 5.160,—. De gemiddelde huuropbrengst wordt namelijk afgeleid van deze toelage plus college- en inschrijfgeld. Van dit totaalbedrag wordt 16 pct. gereserveerd voor kamerhuur. De gemiddelde huur waarvan in dit bericht sprake is, wordt gedifferentieerd naar gelang van kamergrootte, comfort etc. De huisoudsten krijgen tijdig voor 1 september bericht hierover.

PPP
Tot onze spijt kan de excursie naar Rederij van Ommeren op 11 juni geen doorgang vinden, daar het lesschip dat als hoogtepunt van de dag bezocht zou worden op die dag juist vertrekt.
In overleg met van Ommeren is de excursie uitgesteld tot in principe 21 juni a.s. Aan degenen die hun interesse getoond hebben, of dit alsnog doen zal bericht over de uiteindelijke datum gezonden worden.

Faculteiten

Spreekuur prof; dr. R. S. Mossel
I.v.m. de vakantie zal prof. Mossel de maand juli geen spreekuur houden.

Weekblad Rijksuniversiteit Utrecht
Oplage 25.000
Uitgave
Afdeling public relations, voorlichting en documentatie
Adres
U weekblad, Beetshuis, Boothstraat 6, Utrecht,
telefoon 030-15649
Redactie
A. J. Gerrits (bureauredacteur)
Drs. A. van der Meiden (eindredacteur)
A. A. Prins (eindredacteur)
Annemiek van Steenbrugge (redactrice)
Kopij(bladen)
Inleveren vóór vrijdag 12.00 uur
Abonnementen
f 9,50 per jaar, giro 425267, Rijksuniv., Utrecht
Adreswijziging
In blokletters op PTT-adreswijzigingskaart. Achter beroep invullen: student, medewerker of abonnee. Abonnees ook codeletters vermelden.
— studenten bur. inschrijving en informatie rijksuniversiteit, Nobelstraat 2 a, Utrecht;
— medewerkers: bureau administratie rijksuniversiteit, kamer 25, Kromme Nieuwe Gracht 46 Utrecht;
— abonnees Beetshuis, Boothstr. 6, Utrecht.
Advertenties
Afhankelijk van beschikbare ruimte op achterpagina. Tarieven op aanvraag.
'Ukjes' maximaal 30 woorden, inclusief afkortingen *f* 5,— te betalen bij aanbieding.
Redactieraad
Godgeleerdheid: prof. dr. J. W. Doeve (voorz.)
Rechtsgeleerdh.: drs. E. P. de Jong
Geneeskunde, mr. drs. J. P. Wildschut
Tandheelkunde: drs. J. S. Geerlings
Wiskunde en natuurwetenschappen: mevr. Th. van Gelder-van Lier; dr. Tj. Hollander
Letterkunde: drs. K. J. van Stegeren
Diergeneeskunde: prof. dr. S. G. v. d. Bergh
Sociale w.sch.: mevr. M. Raaijmakers-Aarts
Centrale interfaculteit: drs. J. P. A. Stolk
Aardrijksk. prehistorie: drs. J. G. Borchert
Ass. stud. ver.centr. stud.cie: mej. L. Smits
Comité universitair contact: G. G. C. Peeters
Hoofdafdeling personeel: J. J. Maree
Idem bouwz.huisv.: F. A. M. v. d. Goorbergh
Id. studentenz.: drs. W. H. v. 't Hoogerhuys
Id. wet.onderw.: mej. mr. F. H. M. Beumer
Personeelsconvent: N. Peter
Senaat: prof. dr. Sj. Groenman
Sociale zorg: mej. M. I. Neyzen
Stafconvent: dr. J. Mansfeld
Utrechtse studentenfaculteiten: W. Asman

Rechten

Staatsrecht B II en Einddoct. Staats- en adm. recht
Met ingang van 1 september 1971 zal de examenstof voor B II en ED staats- en adm. recht de volgende wijziging ondergaan: i.p.v. ABAR en Donner, Ned. Bestuursrecht, algemeen deel, te bestuderen: Algemeen Bestuursrecht, Uitgave van de Stichting Centrale Opleiding voor examen G.A. II, 4e druk, 1971 Bestelformulieren voor deze uitgave zullen eind augustus bij het Instituut voor staats- en administratiefrecht, Maliesingel 41, verkrijgbaar zijn. Tot 1 september 1972 kan naar keuze van de student examen worden afgelegd in de oude of nieuwe stof.

Tentamendata kandidaats

K I
24 augustus: protentamen latijn; 30 augustus: hertentamen microeconomie A en B. 1 september: her-tentamen HO I A en B. 3 september: her-tentamen staatsrecht. 7 september: hertentamen inleiding A en B

K II
31 augustus: tentamen en her-tentamen HO II. 2 september: tentamen en hertentamen burgerlijk recht. 3 september: tentamen en her-tentamen filosofie. 6 september: tentamen en her-tentamen strafrecht. 8 september: tentamen en her-tentamen macro-economie
De data kunnen nog aan verandering onderhevig zijn i.v.m. zaalhuur.

Geneeskunde

Nieuw telefoonnummer klinische microchemie
Het telefoonnummer 335133 van het laboratorium voor klinische microchemie is veranderd in: 19902.

Wachttijden jucoschappen
Maak van de nood een deugd! Voor een belangrijk deel van de aanstaande vijfdejaars studenten zullen omvangrijke wachttijden optreden, alvorens zij met hun coschappen kunnen beginnen. Is het mogelijk om deze tijd zo te gebruiken dat daarin voor de aanstaande arts zinvolle ervaring wordt verworven?
Die mogelijkheden zijn er, ze moeten alleen worden opgezocht en benut. Menigeen heeft de gedachten daar al wel over laten gaan en misschien zien zij ook wel individuele oplossingen. Andere bronnen kunnen evenwel aangeboord worden als dit op gemeenschappelijk initiatief wordt gedaan.
Om dit tot stand te brengen roept F. E. Reitsma, afdeling onderwijsontwikkeling, geïnteresseerden, studenten, en stafleden op om een werkgroep te vormen die
1. mogelijkheden opzoekt en
2. praktisch uitwerkt en organiseert.
Geïnteresseerden worden verzocht zich in verbinding te stellen met de afdeling onderwijsontwikkeling van de medische faculteit, Maliebaan 77; telefoon 19839.

Assistent-artseksamen
Opgave voor het assistent-artseksamen moet in de maand voorafgaande aan de maand waarin men het eksamen wenst af te leggen schriftelijk of mondeling (dagelijks van 11.00-12.30 en van 13.15-17.15) op het Fakulteitsburo geschieden en wel vanaf de maandag in de laatste volle week t/m de laatste dag van die maand. Voorwaarde om in een bepaalde maand het eksamen af te leggen is dat men alle senior-koassistentschappen voor de eerste dag van die maand heeft beëindigd.

Student als gast
Zoals op de eksamens bekend is gemaakt, zal bij de eksamenvergaderingen van het C1 t/m D1 een student als gast worden toegelaten. Om van deze gelegenheid zo optimaal mogelijk gebruik te maken is het belangrijk dat kandidaten die klachten of moeilijkheden hebben over het eksamen of de prosedure, dit doorgeven aan de 'gaststudenten' p/a m.s.f.u., Catharijnesingel 91.

Opgave semi-arts en artseksamen
Opgave voor de semi-arts en artseksamens in de periode tussen zomer- en kerstvakantie (1971) kan geschieden op het fakulteitsburo van 21 juni tot 26 juni, dagelijks van 11.00-12.30 uur en van 13.15-17.15 uur. Benodigdheden voor opgave: afschrift geboortebewijs of uittreksel uit het bevolkingsregister, diploma vorig eksamen, kollegekaart, tentamenboekje en bewijs van storting eksamengeld ad ƒ 60,— op postgironr. 65233 van de rijksuniversiteit (alleen voor semi-artseksamen). Men raadplege tevens de studiegids, pag. 140 en 41. Voor doktorandi en semi-artsen met perifere koschappen bestaat de mogelijkheid zich schriftelijk op te geven vóór 28 juni. Zij dienen hiertoe de benodigde gegevens aangetekend te verzenden naar het buro van de fakulteit, Catharijnesingel 69.

■ Tandheelkunde

Verkiezingsuitslag subfakulteit tandheelkunde

Wetenschappelijk personeel: 106 stemmen; 1. Meuwissen, P. R. M. 76, 2. Mulder, S. 56. 3. Notterman, O. J. 64. 4. Steen, W. H. M. 83. 5. Koenen, A. H. M. 72. 6. Kusen, dr. G. J. 56; 7. Wiemans, Sj. 76. 8. Stoppelaar, J. D. de 92. 9. Bartheld, dr. F. von 72. 10. Biersteker, prof. dr. P. A. 83. 11. Lambert, dr. J. G. D. 88. 12. Sebus, dr. J. 88.

Studenten 206 stemmen. 1. Schaik, J. P. D. van 126. 2. Boogert, E. v. d. 117. 3. Waas, M. A. J. van 128. 4. Geloven, J. F. M. van 134. 5. Oosterman, A. U. 119.

Niet-wetenschappelijk personeel 121 stemmen: 1. Olie, J. 53. 2. Versteeg, J. G. 111. 3. Labots, W. C. 84. 4. Swertz, J. H. M. 76. 5. Schilperoort, P. F. 104.

Achter de groepen is vermeld het aantal stemmen uit die groepen en achter de namen van de gekozen kandidaten de aantallen op hen uitgebrachte stemmen.

Wisk. en Natuurwetenschappen

Gepromoveerd
A. de Zwaan, Zonswaerdt 18 Breukelen, promoveerde tot doctor in de wiskunde en natuurwetenschappen op het proefschrift: Het anaerobe koolhydraat metabolisme in de zeemossel mytilus edulis 1. Promotor was prof. dr. D. I. Zandee, gewoon hoogleraar in de scheikundige dierfysiologie.

J. van Nieuwkoop, Robert Kochstraat 110 Apeldoorn, is gepromoveerd tot doctor in de wiskunde en natuurwetenschappen op het proefschrift: A multichannel solar radio spectrograph. (een 60-kanaals radiospectrograaf voor waarnemingen aan de radiostraling van de zon). Promotoren waren de hoogleraren ir. C. A. Muller (Leiden) en dr. H. G. van Bueren.

Mededelingen studenten B 3, FG, G 2, 3, 5 en S 1-4
1. Tentamina Mechanica en Elektriciteitsleer. Op 11 juni 1971 zal er gelegenheid zijn de tentamina Mechanica en Elektriciteitsleer van het college Algemene Natuurkunde af te leggen.
Gaarne aanmelden vóór 4 juni a.s. bij mej. M. Hollander, Fysisch Laboratorium, Sorbonnelaan 4, De Uithof, Utrecht. De volgende datum waarop u de bovengenoemde tentamina weer zult kunnen doen, is 14 september 1971.
2. College Elektriciteitsleer cursus 1971-1972.
Voor het college Elektriciteitsleer 1971-1972 zal als leidraad het boek van Arthur F. Kip, Fundamentals of Electricity and Magnetism (International Student Edition) gebruikt worden. In verband met eventuele leveringsmoeilijkheden van de boekhandel wordt de studenten aangeraden het boek nu reeds te bestellen.

■ Wiskunde, sterrenkunde en natuurkunde

Tentamen Elektromagnetisme
Het tentamen over het hoofdcollege Elektromagnetisme van prof. Nijboer zal worden afgenomen op maandag 28 juni 1971 om 10 uur 's morgens in de blauwe zaal van het Transitorium 1. Begin oktober 1971 zal een herhalingstentamen afgenomen worden. Verplichte opgave vóór 25 juni bij de administratie van het Instituut voor Theor. Fysica, Maliesingel 23, tel. 25751.

■ Scheikunde

Nakandidaten biochemie
Voor de nakandidaten biochemie is er wederom een standaard-diktaat verschenen. Dit diktaat over lipiden en membranen (naar de kolleges van De Gier, Van den Bosch en Demel Zwaal) is op de volgende adressen verkrijgbaar: — P. J. van Eijl, I. B. B.-laan 227, J. v. d. Waerdt, Huizingalaan 4. Binnenkort zal van het standaarddiktaat enzymologie een tweede druk verschijnen. (diktaat naar het kollege van De Haas).

Audio Visuele Middag
In overleg met de commissie onderwijsmedia van de Subfaculteit Scheikunde Utrecht en de heer A. Dirkse van het Analytisch Chemisch Laboratorium wordt er op donderdagmiddag 17 juni a.s. te 14.00 uur in het Analytisch Chemisch Laboratorium, Croesestraat 77A, Utrecht een aantal voordrachten met demonstraties over het audiovisualiseringsproces van het chemisch onderwijs gehouden.

Programma: A. Dirkse, Rijksuniversiteit Utrecht, Opening; F. A. Maks, plv. hoofd Audio Visuele Dienst Medische Faculteit Rotterdam, Organisatorische en financiële problemen op een Audio Visuele Afdeling. (onder voorbehoud); dr. H. J. A. Blaauw, Katholieke Univerteit Nijmegen, Gebruik van T.V. in het chemisch onderwijs; F. R. P. S., J. W. Varossieau, D. E. Ph., directeur Onderwijs Media Instituut Utrecht, De ontwikkeling van het Audio Visuele Onderwijs; mej. drs. H. Pals, Technische Hogeschool Twente, Audiovisuele Toepassing van het meten van volumia en titreren.
Deze informele middag is voor alle belangstellenden toegankelijk.
Nadere inlichtingen zijn te verkrijgen bij A. Dirkse, Analytisch Chemisch Laboratorium, Croesestraat 77A, Utrecht, tel.: 880611, toestel 16 of medische faculteit Rotterdam, tel.: 010-361000, A. V. Dienst.

■ Biologie

Prof. Jonker is bereid tentamens systematische plantkunde, gedeelte 'hogere planten' af te nemen voor het kandidaatsexamen farmacie (F1) tussen 15 juni en 15 juli 1971 en tussen 1 en 15 augustus 1971. Dit betreft uitsluitend 3e jaars en oudere farmaceuten die dit tentamen nog moeten afleggen. Zij die dit tentamen willen afleggen dienen zich schriftelijk op te geven bij prof. dr. F. P. Jonker, Instituut voor Systematische Plantkunde, Transitorium II, De Uithof, Heidelberglaan 2, Utrecht, met opgave van de week waarin men het tentamen bij voorkeur wenst af te leggen. De aanvragen dienen uiterlijk 10 dagen voor de gewenste tentamendatum op bovenstaand adres ontvangen te zijn. De aandacht wordt er op gevestiged dat het 'systeem' waarin men de vertegenwoordigers van de diverse plantenfamilies kan bestuderen, zich niet meer in het Cantonspark te Baarn bevindt, maar in de Hortus Hoofddijk, hoek Budapestlaan-Leuvenlaan, De Uithof.

Cursus mycologie
De cursus mycologie wordt gegeven in het centraalbureau voor schimmelcultures te Baarn van 21 september tot 15 oktober 1971. Opgave zo spoedig mogelijk, tot uiterlijk 3 september, bij dr. J. A. von Arx, Oosterstraat 1, Baarn.

Diergeneeskunde

Benoemd
Dr. A. S. J. P. A. M. van Miert is benoemd tot gewoon lector in de diergeneeskunde om onderwijs te geven in de veterinaire farmacologie.

Gepromoveerd
H. H. L. Sasse, Prins Bernhardlaan 48 Driebergen, promoveerde tot doctor in de diergeneeskunde op het proefschrift: Enkele longfunctietests bij paarden. Promotor was prof. dr. G. Wagenaar, gewoon hoogleraar in de inwendige geneeskunde en de klinische diagnostiek der grote huisdieren en de gerechtelijke diergeneeskunde.

Sociale wetenschappen

Gepromoveerd
P. H. van der Plank, Plantage 24 Leiden, promoveerde tot doctor in sociale wetenschappen op het proefschrift: Taal-assimilatie van europese taalminderheden. Promotor was prof. dr. Sj. Groenman, gewoon hoogleraar in de sociologie.

■ Psychologie

Aan de studenten die in september 1971 willen beginnen met de hoofdrichting differentiële psychologie. (I.C.I.P.).

Het doktoraalprogramma differentiële psychologie start op maandag 13 september, met de oriënteringsfase, een introductieperiode waarin men gedurende 3 weken full-time op het I.C.I.P. aanwezig moet zijn. Deelname is pas mogelijk als u het kandidaatsexamen hebt afgelegd of geheel klaar bent voor het examen in september.
U moet zich hiervoor schriftelijk opgeven bij mej. E. Sluys, Trans 4, uiterlijk 23 augustus. Bij de opgave s.v.p. vermelden wanneer u uw kandidaats hebt gedaan of zult gaan doen. Om tijdig een overzicht te hebben van het te verwachten aantal studenten, verzoeken wij u dringend deze opgave al in juni te doen (eventueel ook als voorlopige opgave). Degenen die zich opgegeven hebben krijgen in juli nadere informatie over het kursusrooster toegestuurd. Na september kan het één of twee maanden duren voor er weer een nieuwe oriënteringsfase start.

Voorlichtingsbijeenkomst toekomstige doktoraalstudenten
Wij maken de studenten die binnenkort hun kandidaats-examen doen erop attent dat op woensdag 16 juni van 14.00-16.00 uur een voorlichtingsbijeenkomst plaats vindt, waar de studievoorlichters voor doktoraal-studenten informatie verstrekken over de mogelijke doktoraalstudies. Plaats: kamer 3.04 (oude bibliotheek), Psychologisch Laboratorium. De eerstvolgede bijeenkomst vindt plaats in september.

Spreekuur prof. van Parreren
Het laatste spreekuur van prof. van Parreren voor de zomervakantie vindt plaats op donderdag 17 juni a.s. Hervatting van het spreekuur voor de cursus 1971-72 zal tijdig bekend worden gemaakt.

■ Pedagogische en andragogische wetenschappen

Spreekuur prof. Mossel
I.v.m. de vakantie zal prof. Mossel de maand juli geen spreekuur houden.

Werkgroep ontwikkelingspsychologie voor studenten klinische en orthopedagogiek (1e doktoraal-jaar) '71-'72
Gezien het aantal te verwachten deelnemers zal deze werkgroep in het komende studiejaar viermaal gehouden worden: tweemaal in de periode van september tot februari, tweemaal in de periode februari tot juni. Wie aan deze werkgroep wil deelnemen wordt verzocht zich zo spoedig mogelijk vóór 15 juni, schriftelijk op te geven bij drs. T. Cools, IPA, Trans 14. Bij deze opgave kan men uitspreken naar welke periode de voorkeur uitgaat. Met deze voorkeur zal zoveel mogelijk rekening worden gehouden. De deelnemers aan de werkgroepen in de 1e periode (sept. - febr.) worden maandag 21 juni om 10.00 uur verwacht in zaal 24 van het gebouw Nieuwe Gracht 36. Op deze bijeenkomst zal het programma besproken worden en zullen tevens de taken verdeeld worden.

Afdeling statistiek en methodenleer
Betreffende de studenten die in september de werkgroep voor methodenleer hetzij fakultatief, hetzij verplicht gaan volgen, en die de voortoets nog niet afgelegd hebben dan wel daarvoor nog niet geslaagd zijn.
Deze voortoets kan men op één van de volgende twee data afleggen: maandag 5 juli, 14-17 uur, kollegezaal I.P.A., Achter de Dom 13; maandag 23 augustus, 14-17 uur, kollegezaal I.P.A., Achter de Dom 13.
Het ligt in de bedoeling vroeg, d.w.z. in de eerste week van september met de werkgroep te starten om de achterstand in het derde studiejaar zo beperkt mogelijk te houden. In september zal i.v.m. tentamens voor andere vakken, de werkgroep slechts één keer per week bijeenkomen, nà september twee keer per week.
Te bestuderen literatuur: De Groot, Hoofdstuk 1, 2 en 3; Selltiz, Hoofdstuk 13 en 14. Opgave voor 28 juni bij P. de Greef, R. Hoksbergen of H. van Hulst.

Opleiding Therapie en begeleiding
Voor onderstaande gegevens verwijzen wij tevens naar de 'U' van 7 mei. In de opleiding 'therapie en begeleiding' van de kursus 1971-72 zijn nog enkele plaatsen open. Gegadigden, t.w. doktoraalstudenten klinische pedagogiek met tenminste 6 praktijkgevallen achter de rug, kunnen zich nog opgeven tot uiterlijk 16 juni a.s. Liefst schriftelijk bij de koördinator, mej. L. van Tuyll, Trans 14. Het definitieve programma zal in de nieuwe studiegids verschijnen. De voorbespreking ervan - en eventuele loting van de deelnemers — vindt plaats woensdag 16 juni a.s., Nieuwe Gracht 36 zaal 2, van 9.30 - plm. 11.30 uur. Op woensdag 16 juni houdt mej. Van Tuyll tevens haar laatste spreekuur voor de vakantie, van 16-17 uur.

Student-assistenten, afdeling Sociale Pedagogiek
De afdeling Sociale Pedagogiek vraagt per 1 september a.s. een aantal student-assistenten, die ingeschakeld zullen worden bij werkgroepen/praktika over o.m. de volgende onderwerpen: (theorie en methodiek van het) pedagogisch groepswerk; theoretische sociale pedagogiek; beleid en begeleiding; agogisch onderzoek.
In aanmerking komen studenten met als hoofdrichting sociale pedagogiek; ook studenten uit andere studierichtingen, doch met kennis omtrent een der bovengenoemde onderwerpen, kunnen solliciteren.
Aanmelden vóór 21 juni bij de sekretaresse van de afdeling onder vermelding van studierichting, gevolgde studie-onderdelen, ervaring e.d.
Aangezien het definitief aan de afdeling toe te wijzen aantal student-assistenten pas in juli bekend wordt, kunnen helaas in de eerste instantie voorlopige toezeggingen worden gedaan.

Aardrijkskunde en Prehistorie

Tweedejaarstentamen sociale geografie
Het 2e-jaarstentamen sociale geografie zal plaats vinden op maandag 21 juni van 9.00-12.30 uur, in de Blauwe Zaal van Transitorium 1.

Vacatures

Algemeen
Bij de algemene dienst gevestigd in het universiteitscentrum de uithof kan worden geplaatst een
CHAUFFEUR
van de postdienst.
Naast het rondbrengen van de post zal hij tevens worden ingezet bij alle voorkomende werkzaamheden in de postkamer. Rijbewijs B.E. en ervaring in het rijden met bestelauto's is een vereiste.
Schriftelijke sollicitaties kunnen gericht worden aan de personeelsfunktionaris van het bureau van de universiteit, Kromme Nieuwe Gracht 29 te Utrecht onder nr. 988. Voor telefonische inlichtingen is de heer van Loon beschikbaar, tel. 030-513381.

Bij de hoofdafdeling bouwzaken en huisvesting, gevestigd in het universiteitscentrum de uithof kan worden geplaatst een
HOOFD
van het registratiebureau, die de leiding krijgt over 4 medewerkers. De voorkeur gaat uit naar kandidaten met administratieve ervaring en in het bezit van het diploma archiefverzorging I. Salaris tot max. *f* 1.319,— per maand.
Schriftelijke sollicitaties te richten aan de personeelsfunktionaris van het bureau van de universiteit, Kromme Nieuwe Gracht 29 te Utrecht, onder nr. 987.

Geneeskunde
Bij het instituut voor antropobiologie van de fakulteit der geneeskunde kan geplaatst worden een
SCHOONMAAKSTER
voor 2 ochtenden per week van 9.00-12.00 uur.
Inlichtingen en aanmelden bij mej. H M. C. Blersch, Achter de Dom 22-24, tel. 24564, Utrecht.

Rechtsgeleerdheid
Bij het criminologisch instituut kan een vrouwelijke
HULP
in de leeftijd van 23-40 jaar geplaatst worden voor 6 uren per dag (over de indeling van de werkuren kan overlegd worden). Haar taak zal o.m. bevatten: het verzorgen van de koffie in de ochtenduren; het verzorgen van de thee in de middaguren en licht huishoudelijk werk Salaris *f* 4,37 per uur; vakantietoeslag 6 pct. Met e.v.t. vakantie-afspraken kan rekening gehouden worden.
Sollicitaties hetzij persoonlijk tussen 9.00 - 17.00 uur, hetzij schriftelijk te richten aan de beheerder van het criminologisch instituut. Koningslaan 10 te Utrecht, tel. 030-512241.

Wiskunde en Natuurwetenschappen
Bij de subfakulteit der biologie vaceert de funktie van
GEWOON HOOGLERAAR
in de bijzondere plantkunde. De te benoemen funktionaris zal worden belast met het geven van onderwijs in de plantensystematiek aan voor- en na-kandidaten en met de leiding van het onderzoek op dit gebied der biologie in het instituut voor systematische plantkunde. Voor de paleobotanie en de palynologie is reeds een docent aanwezig en het ligt in de bedoeling de plantenoecologie, met inbegrip van de vegetatiekunde, toe te vertrouwen aan een daartoe nog aan te trekken docent. Naast de klassieke systematiek wordt momenteel onderzoek verricht in de biosystematiek, plantengeografie, plantenanatomie, nomenklatuur en dokumentatie. De nieuwe hoogleraar dient open te staan voor nieuwe en moderne ontwikkelingen in de bijzondere plantkunde en een algemene systematische en plantengeografische belangstelling te hebben.
Aan hen, die menen voor deze funktie in aanmerking te komen en aan hen die namen van mogelijke kandidaten kunnen noemen, wordt verzocht zich binnen een maand te wenden tot de commissie vacature ordinariaat bijzondere plantkunde, p a. bureau van de subfakulteit der biologie, transitorium II, Heidelberglaan 2 te Utrecht, onder overlegging van een curriculum vitae en een lijst van publikaties.

Bij het genetisch instituut kan geplaatst worden een
ANALISTE
zoölogische, botanische of chemische richting voor experimenteel werk in de drosophila afdeling. Het werk is op genfysiologisch en populatie-genetisch gebied. Ook zij die een opleiding tot analiste volgen komen in aanmerking.
Sollicitaties te richten aan het bestuur van het genetisch instituut, Opaalweg 20 te Utrecht. Inlichtingen over deze vacature verstrekt prof. dr. W. Scharloo of drs. G. E. W. Thörig, tel. 030-510841 (overdag).

Bij het organisch chemisch laboratorium kan geplaatst worden een
SECRETARESSE
met middelbare opleiding en kennis van stenografie.
Haar taak zal bestaan uit het verzorgen van de correspondentie voor twee hoogleraren en hun stafleden; het typen van publikaties en colleges voor deze afdelingen; enige studentenadministratie, inhoudende het registreren van tentamencijfers en het bijhouden van een kaartsysteem van praktikanten. Salaris volgens rijksregeling.
Sollicitaties te richten aan de beheerder van het organisch chemisch laboratorium, Croesestraat 79 te Utrecht.

Bij het zoölogisch laboratorium kan per 1 juni a.s. geplaatst worden een vrouwelijke
HULP
in de huishoudelijke dienst voor halve dagen ('s middags).
Sollicitaties te richten aan de amanuensis van het zoölogisch laboratorium, Janskerkhof 3 te Utrecht.

Bij het fysisch laboratorium bestaat een vacature voor een
MEUBELMAKER of
TIMMERMAN.
Zijn taak zal vnl. bestaan uit het maken van o.a. kasten en deuren en alle voorkomende reparatiewerkzaamheden. Voor deze funktie is een l.t.s.-diploma vereist. Aanstelling zal geschieden als rijksambtenaar D (maximum salaris *f* 949,89 bruto per maand).
Sollicitatiebrieven te richten aan de personeelsfunktionaris van het fysisch laboratorium, Bijlhouwerstr. 6 te Utrecht.

De elektronenmicroscopische afdeling van de subfakulteit der biologie vraagt per 1 juli a.s. een
FOTOLABORANT(E)
voor werkzaamheden in een goed geoutilleerde doka.
Diploma fotolaborant strekt tot aanbeveling. Maximum salaris *f* 972,— bruto per maand.
Inlichtingen bij de heer H. van Kooten, Janskerkhof 3 te Utrecht, tel. 030-332415.

Bij de universiteitswerkplaats in het nieuwe universiteitscentrum de uithof kan worden geplaatst een
CALQUEUR.
Zijn taak zal vnl. bestaan uit het met inkt tekenen of calqueren van grafieken en afbeeldingen voor wetenschappelijke publikaties en proefschriften. Vereisen voor deze funktie: een opleiding op mavo-niveau, enige (praktijk) ervaring in soortgelijke funktie. Aanstelling zal geschieden als leerling-tekenaar. Salaris bij 20 jaar *f* 674,— bruto per maand.
Sollicitatiebrieven te richten aan de personeelsfunktionaris van het fysisch laboratorium, Bijlhouwerstr. 6 te Utrecht.

Het fysisch laboratorium vraagt voor zo spoedig mogelijk een
MEDEWERKER
voor het elektronika magazijn. Tot zijn taak zal o.a. behoren de uitgifte van elektronische componenten, de kontrole van binnenkomende goederen en het bijhouden van de voorraadadministratie. Vereisten voor deze funktie zijn: een opleiding technisch en/of administratief op mavo-niveau; technische feeling en administratief inzicht; enige ervaring in magazijnwerk is gewenst. Aanstelling zal geschieden in de rang van technikus C. (max. salaris *f* 972,— bruto per maand).
Sollicitatiebrieven te richten aan de personeelsfunktionaris van het fysisch laboratorium, Bijlhouwerstraat 6 te Utrecht.

Diergeneeskunde
Bij de Afdeling Röntgenologie van de Kliniek voor Veterinaire Heelkunde kan op korte termijn worden aangesteld een
SECRETARESSE
Haar taak zal o.a. bestaan uit de navolgende werkzaamheden: — het verzorgen van de correspondentie van de wetenschappelijke staf; — het ontvangen van gasten en het regelen van afspraken; — het verzorgen van de afdelingsadministratie en de studentenadministratie.
Salaris afhankelijk van leeftijd, opleiding en ervaring. Premie AOW voor rekening van de Universiteit.

Bij het Instituut voor Farmocologie en Toxicologie kan worden aangesteld een
ZOOLOGISCH ANALISTE
Haar taak zal bestaan uit het vervaardigen van glasmikroëlektroden en metaalelektroden en het meten (elektronisch) van de eigenschappen van deze elektroden.
Tevens zal zij behulpzaam zijn bij de voorbereiding van elektrofysiologische experimenten; o.a. het mikroskopisch vrij prepareren van zenuwen, zintuigen en spieren. Na verloop van tijd zal zij zelf dergelijke experimenten uitvoeren.

Bij de Veterinaire Apotheek in het Universiteitscentrum 'de Uithof' kan worden aangesteld een
ADMINISTRATIEF MEDEWERKSTER
Haar taak zal o.a. bestaan uit het verrichten van secretariaatswerkzaamheden ten behoeve van de wetenschappelijke staf en het bijhouden van de onderwijsadministratie.
Voor deze functie is tenminste MULO opleiding vereist. Salaris afhankelijk van opleiding, leeftijd en ervaring.

Bij de Kliniek voor Kleine Huisdieren in het Universiteitscentrum 'de Uithof' kan worden aangesteld een
AANKOMEND LABORANT
voor algemene assistentie op het chemisch laboratorium. Vereist is ULO/MAVO en studerend voor laborant of genegen deze opleiding te volgen. Minimum leeftijd 18 jaar. Inlichtingen kunnen desgewenst worden ingewonnen bij dr. H. J. Hendriks of drs. J. J. de Bruyne (tel. 030-532006). Salaris volgens rijksregeling. Vakantietoelage 6 pct. Premie AOW voor rekening van de universiteit.

Bij het laboratorium voor de Biochemie van de Voortplanting van de Kliniek voor Veterinaire Verloskunde en Gyneacologie, gevestigd in het Universiteitscentrum 'de Uithof', Yalelaan 7 te Utrecht, kan worden aangesteld een
BIOCHEMICUS
Belangstellenden kunnen zich voor het verkrijgen van nadere inlichtingen schriftelijk wenden tot de hoogleraar-directeur van bovenvermelde kliniek, onder bijvoeging van een curriculum vitae.

Bij de Kliniek voor Vet. Verloskunde en Gynaecologie, afdeling Kunstmatige Inseminatie en voortplanting bij het mannelijk dier, gevestigd in het Universiteitscentrum 'de Uithof' kan op korte termijn worden aangesteld een
DIERENARTS
De aan te stellen medewerker zal o.a. worden belast met de dagelijkse leiding van de varkens K.I. en het onderwijs, terwijl daarnaast ook enige routine werkzaamheden verricht zullen moeten worden.
Inlichtingen kunnen worden ingewonnen bij Dr. J. Hendrikse, tel. 030-532411.
Brieven met bijvoeging van een recente pasfoto en een curriculum vitae worden gaarne ingewacht bij de hoogleraar-directeur van bovengenoemde kliniek.

Bij het Instituut Voedingsmiddelen van Dierlijke Oorsprong kan worden geplaatst;
A. EEN AMANUENSIS, eventueel l.l. amanuensis voor de afdeling Histologie.
Zijn werkzaamheden zullen bestaan uit: — het maken, kleuren en insluiten van weefselcoupes; — het maken en insluiten van preparaten van organen en weefsels; — het assisteren bij fotografisch werk; — het verrichten van andere voorkomende technische en dienstverlenende werkzaamheden.
B. EEN BEDIENDE
Zijn werkzaamheden zullen bestaan uit: — het verrichten van algemene laboratoriumwerkzaamheden; — de verzorging van glaswerk en onderhoudswerk van apparatuur; — dienstverlening, boodschappen, postverzorging e.d.
Salaris afhankelijk van leeftijd, opleiding en ervaring. Premie AOW voor rekening van de Universiteit.

Salaris afhankelijk van leeftijd, opleiding en ervaring.
Schriftelijke sollicitaties met vermelding van volledige personalia en verdere gegevens worden gaarne ingewacht bij de Personeelsafdeling van de Faculteit, Biltstraat 172 te Utrecht.

Sociale Wetenschappen
Het instituut voor pedagogische en andragogische wetenschappen zoekt op korte termijn
TWEE WETENSCHAPPELIJKE MEDEWERKERS
ten behoeve van het bureau planning en organisatie van het onderwijs. Dit bureau verleent onderwijskundige diensten bij het plannen, uitvoeren en vernieuwen van het onderwijs in de pedagogische en andragogische wetenschappen. Meer konkreet houdt dit in: opzetten van studieprogramma's, waarbij problemen van onderwijsdoelen en onderwijsintegratie een rol spelen; adviseren van de studieleiding met betrekking tot het verder ontwikkelen van optimale onderwijsmethoden en adekwate toetsingsprocedures, waarvoor ook onderzoek van belang is; begeleiden en adviseren van studenten bij de voortgang van hun studie, met name waar de opzet van de studie aanleiding geeft tot problemen. Momenteel telt het bureau twee medewerkers; de nieuwe medewerkers zullen vooral worden belast met de onder 2 en 3 genoemde taken. Kandidaten dienen bij voorkeur afgestudeerd te zijn in één van de sociale wetenschappen. Inpassing in het wetenschappelijk rangenstelsel van de bovengevraagde funktionarissen is afhankelijk van opleiding, leeftijd en ervaring; 6 pct. vakantietoelage. Inlichtingen over deze functie worden gaarne verstrekt door drs. A. B. J. Verstege of drs. H. Bisschop tel. 030-332114, tst. 210.
Zij die menen in aanmerking te komen voor bovenomschreven funkties worden gevraagd te reflekteren (ook bijna afgestudeerden komen in aanmerking). Brieven te richten aan drs. H. A. J. Roefs, beheerder van het i.p.a., Trans 14 te Utrecht.

Het instituut voor pedagogische en andragogische wetenschappen zoekt t.b.v. zijn (op te richten) vakgroep theoretische pedagogiek, researchmethoden en statistiek een
WET. MEDEWERKER (STER)
Taakomschrijving: de voornaamste taak ligt in de 2e jaarskursus theoretische pedagogiek. In deze kursus wordt het opvoedingsgebeuren vanuit verschillende invalshoeken en de wetenschapsopvattingen, die daarmee samenhangen, bestudeerd. Hierbij werken kleine groepjes studenten zelfgekozen thema's uit in groepspapers. Kenmerkend voor deze onderwijskundige vormgeving is de nadruk op de kreatieve inbreng van de student en de aandacht voor het proceskarakter van het onderwijs. Van de nieuwe medewerker(ster) wordt niet alleen verwacht dat hij de vormgeving van het onderwijs verder helpt ontwikkelen, maar tevens dat hij of zij zich gaat bezighouden met kennistheoretische en antropologische vragen, die momenteel in de (ped) agogische wetenschappen aktueel zijn. Naast bovengenoemde, vrij zware onderwijstaak, dachten we dat er toch nog voldoende tijd overbleef om eigen ideeën te realiseren. Gevraagd wordt iemand met een sociaalwetenschappelijke opleiding, met sterke interesse voor bovengenoemde taken. Inlichtingen over deze funktie kunnen worden ingewonnen bij drs. A. J. Buisman, tel. 030-23141 of 04496-2113. Inpassing geschiedt in het wetenschappelijk rangenstelsel; salariëring is voorts afhankelijk van de ingebrachte ervaringsjaren.
Sollicitaties gaarne zo spoedig mogelijk te richten aan drs. H. A. J. Roefs, beheerder van het i.p.a., Trans 14 te Utrecht.

Het instituut voor pedagogische en andragogische wetenschappen zoekt voor zijn (in oprichting zijnde) vakgroep theoretische pedagogiek, researchmethoden en statistiek
A. EEN WET MEDEWERKER (STER)
Haar-Zijn taak kan als volgt worden omschreven: het meewerken (in teamverband) aan een goede opbouw van de vakgroep en aan de inhoudelijke koördinatie van zijn onderwijsprogramma; een onderwijstaak die in overleg met de betrokkene zal worden vastgesteld. Onze gedachten gaan uit naar iemand die in staat is bijzondere aandacht te geven aan de problemen van de sociaal wetenschappelijke propedeuse, zowel wat betreft de opbouw van de sociale wetenschappen zelf alsook wat betreft de didaktiek ervan. De onderwijstaak zou kunnen omvatten: het meewerken aan een eerstejaarsblok inleiding in de theorievorming en andere problemen van het wetenschappelijk denken binnen de sociale wetenschappen, daarnaast zou betrokkene een onderdeel voor zijn rekening kunnen nemen van de doctoraal-specialisatie, die de vakgroep verzorgt (richting f.). Vereist is een doctoraal examen in één der sociale wetenschappen alsmede gedegen oriëntatie in kennistheoretische problemen of een doctoraal examen in de wijsbegeerte op basis van een kandidaatsexamen in een der sociale wetenschappen. Verwacht wordt dat de nieuwe medewerker na een inwerkperiode zelfstandig onderzoek kan doen.

B. TWEE WET. MEDEWERKERS(STERS)
De taken van deze stafleden zullen vnl. bestaan uit het in teamverband organiseren en leiden van het 2e jaarspraktikum methodenleer en het verzorgen van capita selecta in het nakandidaatsonderwijs in de methodenleer. Tevens zullen deze stafleden participeren in (geëntameerde) researchprojekten van het instituut. Na 1 jaar inwerktijd dient tijd beschikbaar te komen voor promotie-onderzoek. Vereist is een doctoraal examen in één der sociale wetenschappen, bij voorkeur met een specialisatie in de experimentele psychologie of in de (andr)agologische research. Inlichtingen over bovenstaande funktie geven voor A. drs. A. J. Beekman tel. 020-227598 en voor B. drs. R. A. C. Hoksbergen tel. 02155-8069. Inpassing zal geschieden in het rangenstelsel voor wetenschappelijke medewerkers; de salariëring is voorts afhankelijk van de ingebrachte dienstjaren (ervaring)
Schriftelijke sollicitaties met alle relevante gegevens te zenden aan drs. H. A. J. Roefs, beheerder van het instituut, Trans 14 te Utrecht. Ook zij die binnenkort afstuderen kunnen in aanmerking komen.

18 juni 1971 weekblad 2e jaargang nr. 40

Utrechtse Universitaire Reflexen

algemeen

wie is er geboycot? (1) e.u.r. vacaturekandidaten (2) botafwijkingen bij patiënten met verminderde nierfunctie (2) welzijnsbeleid universiteiten (2) vierde lustrum nuffic (2) geachte redactie (4) zetelverdeling leden eerste universiteitsraad over universiteiten en hogescholen (4) internationale cursus in voedingswetenschappen (4) voorlopig programma en studievoorlichting introductiedagen 71 (6) bandcolleges economie (5) hoe wordt men robabel (7).

medewerkers

interimregeling ziektekosten (7).

studenten

uit de derde vergadering van het landelijk overleg studentenvoorzieningen (8).

faculteiten

colleges algemene didactiek en colleges bijvak didactiek (9).

wie is er nu geboycot?

Bijgaand artikel is oorspronkelijk geschreven als commentaar voor Troof, maar wegens de inhoud geweigerd door een deel van de redaktie.
Ook vanwege de discussie-inhoud die het voor de Utrechtse studenten kan hebben, hebben wij tot publikatie besloten.

REDACTIE

Slechts 9 pct. van alle ingeschreven studenten heeft gestemd voor de U-raad, en dat was minder dan zelfs in USF-kringen werd verwacht. Ook bij de andere geledingen was de opkomst gering: vergeleken met de resultaten in andere steden, nog geen 43 pct. van de zgn. 'baantjesdragers' — niet eens zo ver boven het verplichte opkomstpercentage — nam de moeite om naar de stembus te gaan.
Een grote afgang dus voor de U-raad-organisatoren, zeker in het licht van hun groteske campagne gevoerd via de Stadsbladpers, pyjama-achtige blauwe plakkaten, en heuse stickertjes, stemadviezen van schooldirecteuren en sporthelden, en van week tot week begeleid door de broze babbelpraat van U-voorzitter Van der Meiden.
De USF kan tevreden zijn... of niet soms?

Een paar kanttekeningen zijn toch wel op hun plaats. In de eerste plaats is voor het eerst in de geschiedenis van de USF een groep studenten - al dan niet geleid door de 'invisible hand' van ex-FUG-voorzitter Hans Blankenberg die al enige tijd middels pen, telefoon en vriendinnetjes een soort privé-vendetta voert tegen de USF - een groep studenten ongehoorzaam geweest tegen de USF door zich wél kandidaat te stellen.

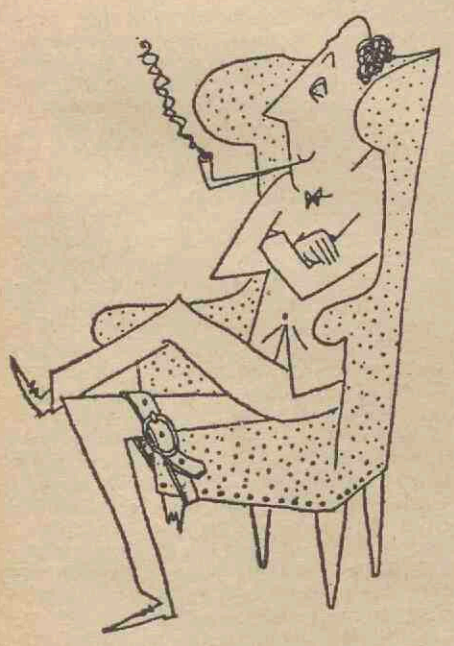

„LAAT GEEN STOEL ONBEZET"

Erg lullig, want op algemene USF-vergaderingen is er vóóraf ter dege en fel gediscussieerd over het voor en tegen van de boycot, en de EUR-kandidaatstellers hadden dáár hun gezichten moeten laten zien, niét achteraf in de kolommen van U. Maar tóch een teken aan de wand, en misschien het voorspel van de vorming van een soort anti-USF (vgl. de OBAS, anti-ASVA in Amsterdam), die de bepaald niet pro-USF-stemming onder de utrechtse studenten vorm kan geven.
In de tweede plaats heeft de USF waarschijnlijk meer geprofiteerd van een algemene ongeïnteresseerdheid, dan van een bewuste anti-U-raad-stemming. Zo'n ongeïnteresseerdheid werkt voor een linkse organisatie alleen maar ongunstig, en mijn al eerder geuite bezwaar dat een boycot organisatorisch niéts oplevert (behalve wéér eens wat werkgroepjes) is totnogtoe alleen al uitgekomen.
Tenslotte heeft de USF gezien haar gebrek aan optreden het laatste jaar - geen enkele reden zich op de borst te kloppen voor een consequente anti-Veringa-strijd. Zoals een student het zei: 'Het hele jaar door horen we niets van de USF, en nu staan ze plotseling bij de college-ingang met pamfletjes dat we niét moeten stemmen.'
De - geslaagde - boycot is dus, samengevat, slechts een halve overwinning. Het is de vraag wie er de vruchten van gaat plukken.

USF GEEN ASVA

De USF is dus nog steeds in een soort tactisch luchtledig, en de laatste speciale Posthumus-uitgave van de Papieren Tijger (voor Usf-activisten) heeft hierin weinig verbetering gebracht. Het heil van het Utrechtse studenten-verzet lijkt nog steeds af te hangen van een select keurtroepje van zo'n 50 tot 100 hardploeterende, overwerkte activisten die wars van alle raad en gepraat in het belang van 'de grote studentenmassa' de boze plannen uit Den Haag bevechten. Een toestand die eigenlijk onveranderd is gebleven sinds de dagen van de massamobilisatie in 1969: de algemene vergaderingen, werkgroepen, boycots en leuzen. Daarbij richt men zich in Utrecht sterk naar het voorbeeld van de ASVA, waarvan de USF eigenlijk de hele U-raad-boycot met manifesten, megafoontochten, plakkaten en al — heeft overgenomen.
Maar het grote verschil tussen USF en ASVA is nu juist, dat er in Amsterdam sterke faculteits- en basisgroepen zijn, een Organisatie van Gedemocratiseerde Instituten (de OGI), en een dóór en dóór gepolitiseerde atmosfeer, sinds de Brieven van Belinfante.
In Utrecht daarentegen staat het gros van de studenten nog steeds apatisch tegenover zeer radicale eisen en programs. Anders dan in Amsterdam of Leiden hebben marxistische groepen hier nooit wortel kunnen schieten. Maar dat hoeft niét te beteken dat deze massa nooit zijn steun, of in elk geval zijn stem, zou willen geven aan een beleid dat door een progressieve middengroep wordt uitgestippeld, en dan wordt uitgevoerd door een stel activisten in de raden (want het zal altijd een klein groepje zijn die het vuile werk moet opknappen).
Eer dergelijk actiepatroon zou méér continuïteit vertonen en méér kracht kunnen ontwikkelen dan het huidige losse verband van steeds wisselende actiegroepjes, die stuk voor stuk enthousiast starten en stuk voor stuk na een tijdje ineen storten, en nauwelijks contact hebben met de realiteit. Die realiteit is, binnen de huidige universitaire verhoudingen, de machtsstrijd om zaken als planning, autonomie, richting van onderzoek etc. , die er op allerlei niveaus plaatsvindt: tussen studenten en docenten aan de basis, tussen faculteiten en Universiteits-DB, tussen Universiteits-DB en Den Haag, tussen Academische Raad en McKinsey: een strijd of liever een touwtrekken dat grotendeels in raden en commissies, met wetboeken in de hand, wordt uitgevochten. Weinig spectaculair dus, maar in feite doorslaggevend.
Willen de studenten werkelijk enige greep krijgen op de ontwikkelingen, dan zullen ze hun acties moeten coördineren met het verzet van hoogleraren, curatoren enz., in de raden moeten gaan, en alle irreële kreterige en anti-autoritaire trekjes die de beweging nog steeds beheersen, overboord moeten gooien.
De studentenbeweging is er hard aan toe, zijn verzet te rationaliseren, en wil de USF nog ooit zijn draai kunnen vinden, dan zal zij het roer moeten omgooien.

BERNT FEIS
(ex-redakteur Troof)

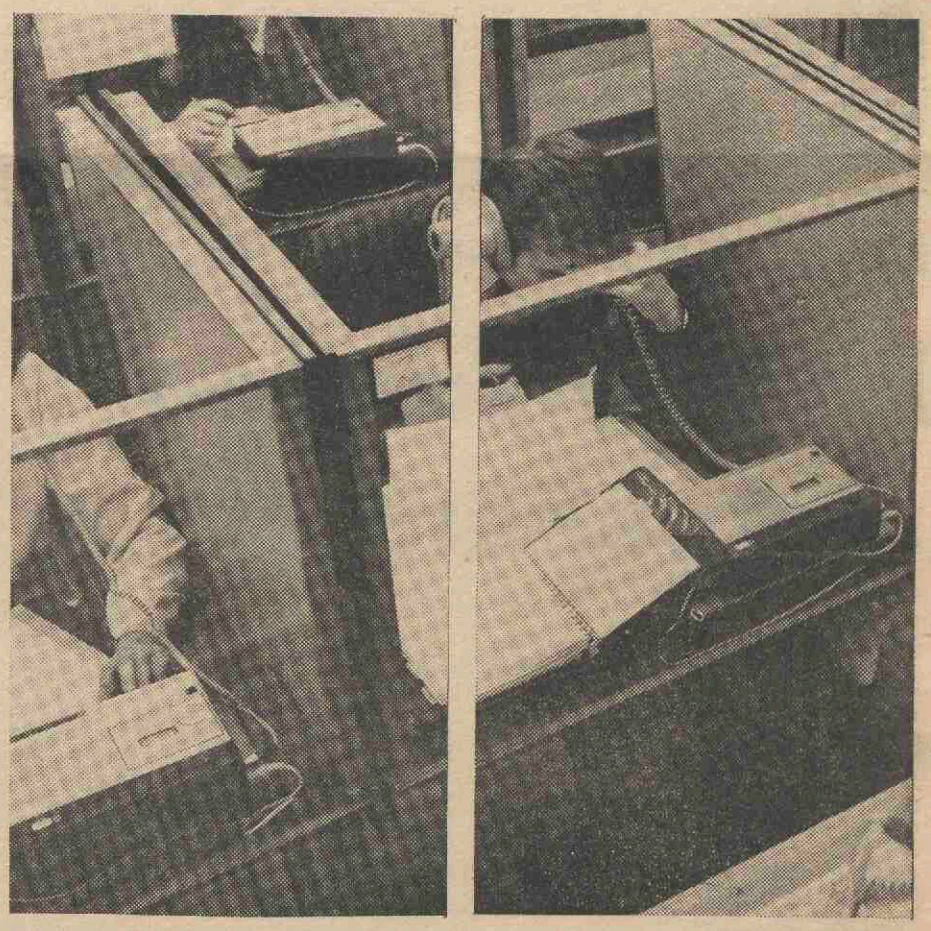

Micro-economie op bandcolleges:
In het practicum is plaats voor 30 studenten. Voor de technische begeleiding is meestal een ouderejaars werkstudent aanwezig. *(Zie pagina 5).*

studiebeurs ezekiël

(Zie U-37, 28 mei, pag. 5 en 6).
Verantwoording van ontvangen bijdragen (t/m 11/6)
M. H. *f* 15,—, M. van H. *f* 10,—, C. K. *f* 15,—, P. K. *f* 20,—, G. K. *f* 100,—, J. S. + B. de W. + P. v. R. L. *f* 45,—, E. de R. *f* 5,—, E. M. *f* 10,—, C. v. d. F. *f* 20,—, P. v. d. H. *f* 10,—, M. G. *f* 10,—, E. v. d. W. *f* 10,—, P. S. *f* 15,—, C. N. *f* 50,—.
Namens Ezekiël veel dank voor alle reeds ontvangen gelden.
MAAR... voor een beurs van één jaar plus de overtocht naar Nederland is *f* 5500 nodig! Als nog 1000 mensen **(dat wil zeggen 5% van de universitaire gemeenschap)** elk vijf gulden zouden overmaken, is het geld er al. Dat is nu een enorm konkrete mogelijkheid om zonder 'geld aan de strijkstok', direkt aan ontwikkelingssamenwerking te doen.
Postgiro 425 267, t.n.v. R.U. Utrecht, met vermelding: studiebeurs voor Ezekiël.

volgorde vacature-kandidaten U-raad

Het Centraal Stembureau voor de verkiezing van leden van de Eerste Universiteitsraad (E.U.R.) der Rijksuniversiteit te Utrecht; overwegende dat de uitslag van die verkiezing voor alle kiesdistricten onaantastbaar is geworden; gelet op het bepaalde in artikel 60 van het Kiesreglement voor de verkiezing van voormelde Universiteitsraad; besluit: de volgorde vast te stellen waarin de niet-gekozen kandidaten in elk kiesdistrict bij het ontstaan van vakatures in de Eerste Universiteitsraad in aanmerking komen om door het Centraal Stembureau in de opengevallen plaats gekozen te worden verklaard, te weten:

Faculteit	Kiesdistrict	Geleding
Geneeskunde	21	wetenschappelijk personeel
1. Gimbrère, drs. J. S. F.		geb. 31- 7-1938
2. Schoenmaker, ir. H. P. L.		geb. 8- 2-1930
1. Visser, mevr. B. L.	22	niet-wetenschappelijk personeel
2. Heidt-de Bruijn, mevr. J. C. J. G.		geb. 26- 1-1918
3. Versteeg, J. G.		geb. 14- 3-1933
4. Marsman, H. W.		geb. 22- 1-1919
		geb. 13- 8-1932
1. Pinckaers, J. W. M.	23	studenten
		geb. 6-11-1949
Wiskunde & Natuurwetenschappen	31	wetenschappelijk personeel
1. van Deenen, prof. dr. L. L. M.		geb. 14- 8-1928
2. de Groot, dr. T.		geb. 25-11-1924
3. Lion, drs. J.		geb. 9- 9-1934
1. Geijtenbeek, G. W.	32	niet-wetenschappelijk personeel
2. van Lith, M. A.		geb. 27- 4-1937
		geb. 22- 3-1927
Letteren	42	niet-wetenschappelijk personeel
1. van der Kooij, C.		geb. 3- 9-1934
2. de Rijke, mej. O. B.		geb. 22-11-1934
Sociale Wetenschappen	51	wetenschappelijk personeel
1. Wassenaar, drs. E. D.		geb. 1- 4-1943
Diergeneeskunde	61	wetenschappelijk personeel
1. Grommers, dr. F. J.		geb. 28- 3-1931
2. Wensing, dr. C. J. G.		geb. 15- 2-1938
3. Brand, dr. A.		geb. 21- 4-1931
1. Lucas, H. M. A. M.	62	niet-wetenschappelijk personeel
2. Hetterschijt, H. E. M.		geb. 23- 2-1926
3. Bos, H.		geb. 2- 2-1945
		geb. 11- 8-1942
Verenigde Faculteiten	72	niet-wetenschappelijk personeel
1. Kuik-van Vuren, mevr. M. M.		geb. 14-12-1929
Centrale Dienst	82	niet wetenschappelijk personeel
1. Maree, J. J.		geb. 26- 7-1929
2. van Lanschot, mej. mr. W. M. W.		geb. 31- 5-1911
3. van Tilburg, R.		geb.15- 6-1920
4. Koning, J. J.		geb. 26-10-1917
5. Storm van Leeuwen, ir. T. P.		geb. 8-11-1915
6. Tijsinger, W.		geb. 18 -6-1918

PROMOTIE S. A. DUURSMA

botafwijkingen nierpatiënten

De vraagstellingen bij het onderzoek, dat leidde tot bovenstaand proefschrift luidden.
1. hoe is de kwantitatieve morphologische samenstelling van het botweefsel bij patienten met verminderde nierfunctie.
2. is er een relatie tussen het basale calcium- en fosfaatgehalte in het serum, de calcium- en fosfaatuitscheiding met de urine of het alkalische fosfatasegehalte van het serum en de toestand van het botweefsel bij patienten met verminderde nierfunctie.
3. welke informatie wordt verkregen uit het calcium-infusie-onderzoek bij patienten met verminderde nierfunctie.

Een verminderde nierfunctie veroorzaakt, door chemische veranderingen in het bloed een verandering in de chemische samenstelling van het bot. Een hormoon uit de bijschildklieren regelt de uitscheiding door de nieren van calcium en fosfaat. Beiden zijn essentiële stoffen voor de opbouw van het skelet. Tevens van groot belang voor de calcium-stofwisseling is het vitamine D., dat in de darm de opname bevordert van calcium uit het voedsel.
Een ontregeling van het regulatiemechanisme van calcium-fosfaathuishouding wordt veroorzaakt door een storing van de nierfunctie.
Een streng dieet, met weinig calcium en de gestoorde D.verwerking, zijn oorzaak, dat het calcium-gehalte in het bloed te laag is. Het gevolg hiervan is een reaktie van de bijschildklieren, die steeds meer hormoon gaan produceren. Dit hormoon op zijn beurt verhoogt de afbraak van het bot. Tezamen met het geringe aanbod van calcium is de mineralisatie van het bot nu onvoldoende en we zien een ziektebeeld optreden, dat sterk doet denken aan Engelse ziekte door vitamine D gebrek.
Bij patienten, die met behulp van een kunstnier in leven blijven, bleek, dat 75 pct. een verhoogde afbraak van het bot vertoonde. Er was een correlatie tussen het enzym alkalische fosfatase en de botafbraak. Hoe hoger de bloedwaarden van het enzym hoe groter de botafbraak. Tevens bleek, dat hoe slechter de nierfunctie hoe hoger het fosfaatgehalte in het bloed was.

Lange tijd was het niet mogelijk het bot kwantitatief te beoordelen. Men kon geen dunne coupes maken zonder deze te ontkalken. De firma Sandoz te Bazel slaagde erin een methode te ontwikkelen, die een juist botbeeld gaf. Deze methode, ingevoerd in de tandheelkunde (Utrecht) en daar nog geperfectioneerd, is thans de toetssteen voor het bepalen van botafwijkingen. De botbiopsieën worden genomen uit de bekkenkam en zijn ca. 2 cm. lang en 0,5 cm in doorsnee. Men gebruikt een trepaanboor waarna een bodemzaagje het stukje bot geheel los maakt. Na verwijdering wordt het defect gevuld met topostasinestaafjes (Hoffmann- la Roche) waarna de wond kan worden gesloten.
Het bot is steeds in beweging. Er is een continu afbreken en aanmaken van weefsel. Iedere invloed laat veranderingen in het bot zien. Een slagader bijv., die tegen het bot aanligt, holt dit bot langzaam uit. Klinische afwijkingen van het bot uiten zich in:
a. pijn in de botten. b. het bot komt op plaatsen, waar geen bot behoort te zijn (verkalking van de vingers, gewrichtsbeperkingen e.d.) Het geheel is een langzaam proces, dat reeds lang speelt voor het zich klinisch uit.
Bij gebruik van een kunstnier is het zaak te zorgen, dat het skelet zo goed mogelijk blijft. Behandeling van de regulateurs — de 'bolletjes' van de nieren — en behandeling van het bot zelf. Ook bij kinderdialyse dient het bot in beschouwing genomen te worden. Gebeurt ten aanzien hiervan niets, dan moet met ernstige afwijkingen van het bot rekening gehouden worden.
Wat het bloedonderzoek betreft blijkt dus dat:
a. het calciumgehalte van het bloed een aanwijzing geeft voor het calcium in het bot
b. is er alkalische fosfatase in hoog percentage in het bloed aanwezig, dan is er ook een verhoogde afbraak van het bot.
Dit bloedonderzoek is een start om uit de bloedproef de botsituatie af te lezen. Gestreefd wordt om uiteindelijk alleen uit de bloedproef de mineralisatie van het bot te kunnen bepalen.

Promotie geschiedde op 1 juni 1971; promotor: prof. dr. M. T. Jansen en dr. E. J. Dorhout Mees, bij ontstentenis van prof. dr. L. A. Hulst.

welzijns beraad

Op 12 mei 1971 vond in Utrecht de oprichting plaats van het Welzijns Beraad Universiteiten (W.B.U.).
Het W.B.U. verenigt de funktionarissen in de welzijnssektor van de universiteiten en hogescholen in Nederland, zoals artsen, dekanen, pastores, psychologen, studiebegeleiders e.d.

Uitgangspunt van het W.B.U. is een multidisciplinaire samenwerking op medisch, psycho-sociaal en sociokultureel terrein ter bevordering van het welzijnsbelang in het wetenschappelijk onderwijs. Te dien einde stelt het W.B.U. zich in het bijzonder tot taak:— de samenspraak tussen verschillende disciplines en vakkundigheden te bevorderen; — plaatselijke initiatieven en ontwikkelingen te toetsen en desgewenst te ondersteunen; — landelijk overleg en onderzoek te initiëren en gevolg te geven aan de uitkomsten daarvan; — een centrale dokumentatie aan te leggen.
Het initiatief tot samengaan is ondersteund door de Vereniging van Universiteitsartsen, het Landelijk Beraad van Sudentendekanen, de werkgroep studenten psychologen, het Landelijk Beraad van Studentenpastores, alsmede de Nationale Federatie voor de Geestelijke Volksgezondheid.
Op doelmatigheidsgronden is voorlopig gekozen voor een samenwerking binnen de sfeer van universiteiten en hogescholen, doch opstelling naar het tertair onderwijs zal te zijner tijd wenselijk zijn, terwijl een grotere participatie van de studenten onontbeerlijk is.
Het bestuur is als volgt samengesteld: F. J. Derks, voorzitter (dekaan te Tilburg), J. R. van Reekum, vice-voorzitter (arts te Delft). R. Hinloopen, sekretarispen.m. (direkteur Ned. Stud. Sanatorium), E. D. J. de Jongh (pastor Wageningen, M. J. Stuyling de Lange (psycholoog te Rotterdam). H. J. van Heek, ambtelijk sekretaris (Nat. Fed. G.V.).
Het bestuurssekretariaat is gevestigd: W. Barentszstraat 5, Utrecht (tel. 030-71 80 21). het ambtelijk sekretariaat: J. J. Viottastraat 42, Amsterdam (tel. 020- 76 09 44).

vierde lustrum nuffic

Op 11 januari 1972 zal de NUFFIC (de Stichting der Nederlandse Universiteiten en Hogescholen voor Internationale Samenwerking) twintig jaar bestaan. Het ligt in de bedoeling, dit te vieren met onder meer een conferentie, die enerzijds zal aansluiten op die in Utrecht in mei 1967 over universitaire ontwikkelingssamenwerking en anderzijds de gelegenheid zal bieden tot doordenking van de doelstellingen van de NUFFIC in haar geheel, en daarmee zowel van belang zal zijn voor de instituten voor internationaal onderwijs als voor de universiteiten.

Het motto van de conferentie luidt dan ook: Universiteit en internationale samenwerking, een Nederlandse bezinning. Voor allen die in de universitaire sfeer betrokken zijn bij internationale samenwerking — internationaal onderwijs, ontwikkelingsprojecten, uitwisselingen enz. — is het noodzakelijk, zich rekenschap te geven van de uitgangspunten en uiteindelijke doeleinden van hun activiteiten.
De conferentie, die begin 1972 gedurende een drietal dagen met 150 tot 200 deelnemers waarschijnlijk in Den Haag zal worden gehouden, zal worden voorbereid door een stuurcommissie en enige werkgroepen, die in een aantal voorbereidende stukken hun gedachten over onderdelen van de te bespreken stof zullen formuleren.
Het inleidende gedeelte van het programma zal bestaan uit een weergave van feiten, tendenties en motieven met betrekking tot de internationale dimensie van de maatschappelijke taak van de universiteit en een overzicht van de recente ontwikkelingen op dit gebied.
In het beschouwende gedeelte zal de internationale taak van de universiteit worden geanalyseerd met betrekking tot de wetenschapsbeoefening (in hoeverre is deze universeel, in hoeverre gebonden aan de sociaal-culturele omgeving? welke buitenuniversitaire invloeden werken erop in?) en tot de wereldproblematiek (urgente wereldproblemen, ontwikkelingsstrategieën).
Vervolgens zal aandacht worden gegeven aan de daarbij optredende problemen: de verhouding tussen nationale en internationale behoeften, de verhouding tussen universiteit en overheid, samenwerking ondanks politiek-maatschappelijke en sociaal-culturele verschillen tussen de betrokken landen.
Het is de bedoeling dat uit de gedachtenwisseling conclusies zullen voortvloeien met voorstellen nopens het internationale beleid der Nederlandse universiteiten afzonderlijk en gezamenlijk.

Weekblad Rijksuniversiteit Utrecht
Oplage 25.000

Uitgave
Afdeling public relations, voorlichting en documentatie

Adres
U weekblad, Beetshuis, Boothstraat 6, Utrecht, telefoon 030-14748

Redactie
A. J. Gerrits (bureauredacteur)
Drs. A. van der Meiden (eindredacteur)
A. A. Prins (eindredacteur)
Annemiek van Steenbrugge (redactrice)

Kopij(bladen)
Inleveren vóór vrijdag 12.00 uur

Abonnementen
f 9,50 per jaar, giro 425267, Rijksuniv., Utrecht

Adreswijziging
In blokletters op PTT-adreswijzigingskaart. Achter beroep invullen: student, medewerker of abonnee. Abonnees ook codeletters vermelden.
- studenten: bur. inschrijving en informatie rijksuniversiteit, Nobelstraat 2 a, Utrecht;
- medewerkers: bureau administratie rijksuniversiteit, kamer 25, Kromme Nieuwe Gracht 46, Utrecht;
- abonnees: Beetshuis, Boothstr. 6, Utrecht.

Advertenties
Afhankelijk van beschikbare ruimte op achterpagina. Tarieven op aanvraag.
'Ukjes' maximaal 30 woorden, inclusief afkortingen, f 5,—, te betalen bij aanbieding.

Redactieraad
Godgeleerdheid: prof. dr. J. W. Doeve (voorz.)
Rechtsgeleerdh.: mr. W. A. Sinninghe Damsté
Geneeskunde: mr. drs. J. P. Wildschut
Tandheelkunde: drs. J. S. Geerlings
Wiskunde en natuurwetenschappen: mevr. Th. van Gelder-van Lier; dr. Tj. Hollander
Letterkunde: drs. K. L. van Stegeren
Diergeneeskunde: prof. dr. S. G. v. d. Bergh
Sociale w.sch.: mevr. M. Raaijmakers-Aarts
Centrale interfaculteit: drs. J. P. A. Stolk
Aardrijksk. prehistorie: drs. J. G. Borchert
Ass.stud.ver. centr.stud.cie.: mej. L. Smits
Comité universitair contact: G. G. C. Pecters
Hoofdafdeling personeel: J. J. Maree
Idem bouwz.huisv.: F. A. M. v. d. Goorbergh
Id. studentenz.: drs. W. H. v. 't Hoogerhuys
Id. wet.onderw.; mej. mr. F. H. M. Beumer
Personeelsconvent: N. Pater
Senaat: prof. dr. Sj. Groenman
Sociale zorg: mej. M. I. Neyzen
Stafconvent: dr. J. Mansfeld
Utrechtse studentenfaculteiten: W. Asman

installatie eur-leden

De vergadering werd geopend door de president Curator mr. C. Th. E. graaf van Lynden van Sandenburg. Prof. Braams en prof. Deenstra blijken de stad uit te zijn, student De Jong doet vanmiddag doctoraal examen. De geloofsbrieven blijken in orde te zijn.
De president Curator sprak daarna de volgende installatierede uit.

Dames en Heren,
Gaarne heet ik U welkom in deze eerste bijeenkomst van de — weliswaar nog onvolledige — Universiteitsraad.
Na langdurige voorbereidingen, ampele discussies in en buiten de universitaire kring, parlementaire behandeling van het wetsontwerp universitaire bestuurshervorming, verkiezingsdrukte, is thans het ogenblik aangebroken, waarop de raad der Rijksuniversiteit te Utrecht zijn werkzaamheden aanvangt.
Een daadwerkelijk begin wordt gemaakt met de democratisering van het bestuur der Universiteit, zoals de wetgever die heeft gewild.
Is het een goed begin? Ik meen deze vraag overwegend bevestigend te moeten beantwoorden. Het feit, dat U allen met belangstelling voor onze Universiteit in heden en toekomst, verantwoordelijkheid op U nemend als medebestuurder en U daarvoor moeite en offers in tijd getroostend, U kandidaat hebt gesteld voor het lidmaatschap van de Universiteitsraad en Uw benoeming hebt aanvaard, stemt tot voldoening, erkentelijkheid en vertrouwen.

Te weinig studenten
Ware het aantal kandidaten voor zetels in de raad groter geweest, de geschakeerdheid van onze Universiteit ware nog beter tot haar recht gekomen. En U zult het mij ten goede houden, dat mij enige teleurstelling van het hart moet over de weinige belangstelling, die van de zijde der studenten voor de verkiezingen is getoond.
De kans om in alle duidelijkheid en openbaarheid te laten doorklinken, welke denkbeelden en verwachtingen onder hen leven en gehoor te vinden bij medebestuurders, hebben zij niet voldoende gegrepen. Met name geldt dit ook voor de voorzieningen ten behoeve van de studenten, met de zorg waarvoor toch de Universiteitsraad is belast.
Des te meer verheugt het mij U, mejuffrouw Wolhoff en de heren Van Geloven en De Jong, hier welkom te mogen heten.
Mogen Uw aandeel in het werk en Uw ervaringen van dien aard zijn, dat de verkiezingen voor de tweede Universiteitsraad een volledige vertegenwoordiging van de studenten opleveren.

Verkiezingen
De verkiezingen hebben in technisch opzicht een vlot verloop gehad. Dank zij de inzet van een aantal enthousiaste medewerkers bleek de Universiteit deze voor haar nieuwe opgaaf aan te kunnen.
Een kiesreglement regelde alles tot in details, wellicht wat te gedetailleerd. Er zal nog eens gestudeerd moeten worden op een wat doorzichtiger systeem.
Velen schenen er moeite mee te hebben, hetgeen ook bleek uit een te groot aantal ongeldige stemmen.

Kroonleden
Hiermee heb ik dan reeds een onderwerp aangeroerd, waarin de raad zich zal moeten verdiepen, één van de gevarieerde werkzaamheden die hem wachten en waarmee hij heden een aanvang maakt.
Weliswaar zult U zich daarin nog wat moeten beperken, want de Kroon zal eerst nog zeven leden in de raad moeten benoemen. Volgens artikel 21 van de wet is het aan U de Minister van Onderwijs en Wetenschappen daartoe een aanbeveling te doen.
De Minister heeft Curatoren te kennen gegeven uit welke categorieën hij zich voorstelt deze leden ter benoeming aan de Kroon voor te dragen. Ik noem U regionaal of plaatselijk bestuur, onderwijs en wetenschappen van elders, oud-alumni, oud curatoren, hoger beroepsonderwijs, bedrijfsleven, personen die zich bezig houden met de bestudering van het post-academisch onderwijs.
Het zal U niet verwonderen, dat Curatoren hun gedachten hebben laten gaan over personen, die zouden kunnen worden uitgenodigd zich voor een benoeming tot Kroonlid beschikbaar te stellen.
Een lijst daarvan zal aan de raad worden aangeboden. Het spreekt vanzelf, dat het de raad geheel vrijstaat daarvan al of niet gebruik te maken. Ik moge opmerken, dat een spoedige benoeming van de Kroonleden zeker van groot belang is.

Voorzitter
Van hem, die vele jaren voorzitter was van het College van Curatoren kunt U verwachten, dat het hem interesseert hoe en door wie de raad voorziet in zijn voorzitterschap.
U veroorlove hem, wat de methode betreft, de suggestie, dat de oudste in jaren onder U het voorzitterschap tijdelijk waarneemt. Zodra hij voltallig is kan de raad dan definitief een voorzitter benoemen. Ook de aanwijzing van een griffier is een belangrijke zaak. Aangezien de wet het College van Bestuur belast met het voorbereiden, bekendmaken en uitvoeren van de besluiten van de raad zal de griffier een plaats moeten krijgen in het bureau van de Universiteit en is zijn of haar benoeming een kwestie van overleg tussen de raad en de Secretaris van de Universiteit. Het doet mij genoegen, dat Mevrouw Bast-Huls dit ambt vanmiddag waarneemt.

Taken
Een exemplaar van de Wet Universitaire Bestuurshervorming werd U — wellicht ten overvloede — toegezonden. Ik neem dus aan U weinig te hoeven zeggen over de taak, die U wacht.
Het is Uw bevoegheid, zegt de Wet, de zaken van de Universiteit in haar geheel te regelen en te besturen, voor zover dit niet krachtens de wet aan het College van Bestuur is opgedragen.
Reglementering van het bestuur lijkt daarom in de eerste plaats een belangrijke taak van de raad.
Planning van de ontwikkeling van onderwijs en onderzoek en van de financiële consequenties daarvan, zowel op korte als op lange termijn, liggen op Uw weg. Organisatie en coördinatie van onderwijs en wetenschapsbeoefening, en de voorzieningen ten behoeve van de studenten zullen Uw aandacht moeten hebben. Samenvattend kan men zeggen, dat de door de raad te nemen besluiten de terreinen bestrijken van de interne wetgeving, het lange termijnbeleid en de grote lijn van het beleid op kortere termijn.

Commissies
De raad zal naar mijn mening veel van zijn beraad moeten doen voorbereiden in commissieverband.
De wet laat hem daartoe alle vrijheid. Hij kan zich bedienen van adviserende commissies, beleidsvoorbereidende, of ook commissies met gedelegeerde bevoegdheden, vaste commissies dan wel commissies ad hoc.
In het bestuursreglement zal moeten worden geregeld hoe deze commissies worden samengesteld en welke hun taak zal zijn.
Hun verhouding tot het bureau der Universiteit zal een onderwerp van overleg moeten zijn met de Secretaris van de Universiteit; voorkomen moet worden dat door commissies, respectievelijk het bureau, tweemaal hetzelfde werk wordt gedaan.

College van Bestuur
In een adem met de Universiteitsraad noemt de wet in artikel 20 het College van bestuur. Concreter dan voor de raad omschrijft artikel 30 de taken van het College van Bestuur.
De wetgever beoogt, dat de raad en het college de Universiteit tezamen besturen. Twee leden van het College worden door de raad gekozen, hetgeen reeds een sterke band tussen beide organen verzekert.
Voor het onderhouden van een zo goed mogelijke communicatie geeft de wet echter nog twee mogelijkheden: de voorzitter van de raad heeft het recht met raadgevende stem de collegevergaderingen bij te wonen en de leden van het College wonen, voor zover nodig, met raadgevende stem de vergaderingen van de Universiteitsraad bij.
Ik spreek de hoop uit, dat het tot een regel gemaakt zal worden van deze rechten gebruik te maken, want ik beschouw dit welhaast als een voorwaarde om de beoogde eenheid van bestuur te bereiken.
Overigens zal het verkeer tussen beide organen met deze verbindingslijnen niet kunnen volstaan.
Een veel groter stuk communicatie zal zich in de door mij aangeduide commissies voltrekken, waarvan beiderzijdse leden zich bewust zullen zijn van hun verplichtingen tot rapportering aan en raadpleging van hun achterban.
Het is niet mijn bedoeling verder te gaan met raadgevingen uit te delen. Interessanter en enigszins avontuurlijk is het voor de raad zelf begaanbare paden te vinden.
Gesteund door onze democratische traditie zal hij daarin ongetwijfeld slagen. Van de hulp van het College van Bestuur, de Secretaris der Universiteit en zijn medewerkers, die zich mede ervoor zullen inzetten de nieuwe bestuursvorm tot een succes te maken, houde de raad zich verzekerd.

Uiteraard zal het enige tijd vergen voor allen aan elkaar gewend zijn en het administratieve apparaat van de Universiteit op voor hem geheel nieuwe procedures zal zijn ingeschoten.
Waarschijnlijk zal aan een versterking van de bezetting niet zijn te ontkomen.
Wat dit betreft moge ik een beroep doen op Uw clementie.
Dames en Heren, nogmaals wil ik mijn waardering uitspreken voor het feit, dat U zich bereid hebt verklaard een plaats in te nemen aan de vergadertafel. Wat U daarmee op U hebt genomen is geen sinecure. Des te meer hoop ik dat deze functie U zal bevredigen. Voor U en voor allen en alles waaruit de Universiteit bestaat is het vandaag een belangrijke dag.
Van harte wens ik U succes bij Uw arbeid. De Raad der Rijksuniversiteit te Utrecht zij hiermee geïnstalleerd.

De universiteitsraad koos met acclamatie de oudste in jaren, prof. dr. H. P. H. Teesing, om deze vergadering voor te zitten. Op de volgende vergadering zal een voorlopige voorzitter worden gekozen.
Prof. Teesing dankt de president Curator namens de Raad voor de installatiewoorden. Hij prees het bestuursbeleid van Curatoren en D.B. Zich richtend tot de leden van de Raad riep hij op tot een grote saamhorigheid en benadrukte de noodzaak van een continuïteit in het bestuur, onder meer in de vorm van een nauwe relatie met het huidige Dagelijks Bestuur. Zijn voorstel om in deze vergadering namen te noemen voor de vakature van voorlopig voorzitter leverde het volgende op:
prof. Teesing stelde prof. Scheffer voor, prof. Scheffer stelde drs. De Roon of dr. Kramer voor. Drs. De Roon meende dat prof. Scheffer geschikter was, terwijl dr. Kramer ook aan prof. Scheffer dacht. Prof. Van den Bergh kreeg een positief antwoord op zijn vraag of de tijdelijk voorzitter ook van buiten de Raad zou kunnen komen. Drs. Van Heyst meende dat de raadsleden elkaar eerst beter moeten leren kennen, b.v. door zich terug te trekken in een conferentieoord en te discussiëren over een aantal fundamentele zaken, waaronder de benoeming van een voorzitter. Het Dagelijks Bestuur zou zich daarbij aan kunnen sluiten.



J. van Heijst

De Raad ziet praktische bezwaren: wie kan tijd vinden om dat te doen? Men is bang voor eindeloze discussies. Student Van Geloven pleit voor een commissie die een prae-advies maakt ten aanzien van de Kroonleden. Omdat het om personen gaat zou de volgende vergadering gesloten moeten zijn. Drs. Blok meent dat er geen gesloten vergadering plaats moet vinden om Kroonleden te adviseren. Hij is tegen Kroonleden.



L. Blok

Drs. Van Heijst komt nog eens terug op zijn voorstel informeel bijeen te komen; laten we niet slecht starten met een gesloten vergadering. De heer Verhoef wil tot zaken komen. Wil prof. Scheffer helemaal niet? Prof. Scheffer zegt: laat prof. Teesing aanblijven, maar die houdt 't op prof. Scheffer. Mevr. Bast stelt voor dat men meer voorkeuren voor een voorzitter op een papiertje moet zetten. Dat gebeurt. De Raad geeft 13 eerste en 2 tweede voorkeuren aan prof. Scheffer als voorlopig voorzitter. Prof. Scheffer bedankt voor het vertrouwen. Op de volgende vergadering wordt gestemd.



H. M. J. Scheffer

Griffier
Mevr. Bast zegt toe voorlopig griffier te willen zijn, en wil een eventuele benoeming tot griffier voor zichzelf nog geheel open laten. Applaus. Dr. Kramer wat is de positie van de Secretaris. De president Curator: de positie van de Secretaris is bij het College van Bestuur. Inmiddels komt de voor z'n doctoraal geslaagde student De Jong binnen die een applaus krijgt.

Kroonleden
Om een advies uit te brengen ten aanzien van de zeven Kroonleden wordt een commissie ingesteld, bestaande uit de leden prof. Van den Bergh, de heer Drost en de heer De Jong. Die commissie heeft de vrijheid advies in te winnen over de groslijst bij Curatoren. Alle leden kunnen namen indienen. Prof. Van den Bergh wordt voorzitter. De volgende vergadering van de Raad zal plaatsvinden op 24 juni a.s. om 14.00 uur op een nader aan te wijzen plaats. Op dinsdag 22 juni vergadert de commissie Kroonleden. Drs. Van Heyst stelt nog voor geen 7 maar 5 Kroonleden aan de minister voor te stellen, voldoende voor deze gekortwiekte Raad. De Rector Magnificus meent dat de pas afgekomen toelichting op de uitvoering van de wet ons vastpint op 7 leden. De Raad beslist dat de vergadering over de voordracht van Kroonleden openbaar zal zijn (15 voor, 8 tegen, 1 blanco). De Raad beslist wel dat discussies over personen als het echt over persoonlijke zaken gaat, in besloten vergadering plaatsvindt (voorstel Korff). Prof. Teesing stelt voor de titulatuur in de vergaderingen te laten vallen. De Raad gaat er graag mee akkoord.



geachte redaktie

In het vorige nummer (U 38, van 4 juni) plaatste u mijn ingezonden brief, die in het nummer van twee weken daarvóór, dus vóór de EUR-verkiezingen, had moeten verschijnen. De brief was bedoeld als anti-anti-propaganda i.v.m. de verkiezingen, daarná doet zij aan als redeloos bitse mosterd na de maaltijd. Bovendien prijkte zij in een fraai kader midden op een pagina alsof de lay-out man zeggen wilde: kijk maar, er zijn ook nog ándere studenten, etc. Met dank voor het medeleven wil ik toch liever niet op deze typografische manier worden geprotegeerd. Hierdoor worden, zinloos, misverstanden geschapen. Overigens ben ik het niet met de USF oneens wat de doelen betreft, doch wat betreft de middelen, niet zozeer omdat ik die onsympathiek vind, als wel omdat ik ze ineffectief acht. Dát had ik alleen liever vóór het middel EUR-verkiezingen willen zeggen.

Opm. redaktie: Plaatsing komt ter verantwoording van de EUR-propagandacie, die de extra-verkiezingsbijlagen verzorgde.

J. F. L. BLANKENBERG



„LAAT GEEN STOEL ONBEZET"

Bijlage van de algemene maatregel van het bestuur bedoeld in art. 48 van de W.U.B. 1970

VERDELING VAN DE ZETELS DER LEDEN VAN DE EERSTE UNIVERSITEITSRAAD OVER DE FACULTEITEN EN AFDELINGEN

Naam instelling	Geleding	Aanduiding van de faculteiten en afdelingen										Totaal
		G	W	E	L	S	R	T C A Ae	D	Cdst		
r.u. te Leiden	wet.	3	3		2	1	2	1				12
	nwet.	3	3		- 1	-	- 1	-		2		10
	stud.	2	2		2	2	2	1				11
r.u. te Groningen	wet.	3	2	1	2	2	1	1				12
	nwet.	2	3	- 1	-	1	- 1	-		2		10
	stud.	2	2	1	2	2	1	1				11
r.u. te Utrecht	wet.	3	2		2	1	1	1	2			12
	nwet.	2	2		1	1	- 1	-	1	2		10
	stud.	2	2		1	2	2	1	1			11
g.u. te Amsterdam	wet.	2	2	1	2	2	1	1				11
	nwet.	2	3	- 1	-	1	- 1	-		3		11
	stud.	2	2	1	2	2	1	1				11

Naam instelling	Geleding	Bk	Aw	Tn	Wb	Et	St	Ww	Mb	Mk	Sv	Apr.	Lw	Cdst.	
r.h. te Delft	wet.	2	1	1	1	1	1	2	1	1	1				12
	nwet.	-	1	-	1	2	1	1	1	-	1	-	1	2	11
	stud.	1	1	1	1	1	1	2	-	1	-	1			10
r.h. te Eindhoven	wet.	1	2	2	1	2	2								10
	nwet.	-	1	-	1	1	2	1						3	9
	stud.	1	1	1	1	2	2								8
r.h. te Enschede	wet.		2	2	2	2	2								10
	nwet.		-	1	-	2	1	2						3	9
	stud.		-	1	-	2	2	1				2			8
l.h. te Wageningen	wet.												9		9
	nwet.												7	2	9
	stud.												9		9

TOELICHTING OP DE GEBEZIGDE AFKORTINGEN:

G	= Geneeskunde	Bk	= Bouwkunde
W	= Wiskunde en natuurwetenschappen	Aw	= Algemene wetenschappen
E	= Economie	Tn	= Technische natuurkunde
L	= Letteren	Wb	= Werktuigbouwkunde
S	= Sociale wetenschappen	Et	
R	= Rechtsgeleerdheid	St	= Scheikundige technologie
T	= Theologie	Ww	= Weg- en waterbouwkunde
C	= Centrale Interfaculteit	Mb	= Mijnbouwkunde
A	= Interfac. Aardrijkskunde (en prehistorie	Mk	= Metaalkunde
Ae	= Interfac. Actuariële wetenschap. en econometrie	Sv	= Scheeps- en vliegtuigbouwkunde
D	= Diergeneeskunde	Apr.	= Algemene Propaedeuse
Cdst.	= Centrale Diensten	Lw	= Landbouwwetenschappen

internationale cursus voedingswetenschappen

Wij hebben in dit weekblad enige malen verslagen kunnen lezen aangaande 'universitaire projekten in ontwikkelingslanden'. Het 'Bureau buitenland' van onze universiteit heeft blijkens deze mededelingen projekten op gang geholpen o.a. in Columbia, Turkije, Tunesië en Ghana. Onze universiteit is echter ook dichter bij huis aktief, namelijk door haar bijdrage in een International Course in Food Science and Nutrition, welke dit jaar in Utrecht-Zeist gegeven wordt. Wij willen aangaande deze cursus hier iets meer vertellen.

De idee, een internationale cursus in voedingswetenschappen te gaan organiseren, ontstond binnen de Rijksuniversiteit Utrecht en wel in het bijzonder naar aanleiding van de wens, uitgesproken door de curator mr. des Tombe, dat onze universiteit op dit terrein een bijdrage zou leveren. Al spoedig werd de medewerking verkregen van de universiteiten van Gent, Leuven en Wageningen en van de Nederlandse en Belgische overkoepelende organisaties de NUFFIC en de DOS. Het programma werd opgesteld in overleg met de Voedsel- en Landbouworganisatie van de Verenigde Naties (FAO) te Rome, die ook enige docenten in de cursus laat optreden.

In 1970 werd de cursus, voor de eerste maal, te Gent gehouden, thans loopt zij, van februari tot juli, te Utrecht - Zeist. NUFFIC is zo gelukkig geweest de gehele villa 'Fatima' te Zeist te kunnen huren voor de cursusperiode. Dit gebouw, dat eigendom is van het Centraal Instituut voor Voedingsonderzoek (CIVO), bevat college- en discussie-ruimten, terwijl bovendien de meeste deelnemers er gehuisvest konden worden en maaltijden kunnen verkrijgen. De cursus staat onder leiding van prof. dr. J. F. Reith, hoogleraar in de levensmiddelenchemie en toxicologie aan de Rijksuniversiteit Utrecht.

doel

In de komende decennia zullen voedsel- en voedingsproblemen in de ontwikkelingslanden nog steeds bijzondere aandacht en inspanning vergen. Zelfs in die ontwikkelingslanden waar de algemene voedingstoestand nogal meevalt, blijken belangrijke groepen van de bevolking een onvoldoende voeding te hebben vooral de zogenaamde kwetsbare groepen: kinderen, zwangere vrouwen en zogende moeders. Dankzij de moderne voedingswetenschap heeft men thans een behoorlijk inzicht gekregen in de fatale lichamelijke en geestelijke gevolgen van tekorten, in het dagelijks menu, aan de verschillende nutriënten. Dit betekent helaas niet dat het voedingsvraagstuk nu makkelijker is op te lossen. De laatste jaren is namelijk tevens steeds meer naar voren gekomen dat het voedingsvraagstuk in wezen een sociaal-economisch probleem is. Problemen van ondervoeding kunnen alleen worden opgelost in nauwe samenwerking van specialisten uit verschillende disciplines, zoals landbouwdeskundigen, personen werkzaam in de volksvoorlichting aangaande voeding, economen en sociologen.

Het doel van de cursus is de onderlinge relatie en afhankelijkheid aan te tonen tussen de voedingswetenschappen enerzijds en de economische en sociale wetenschappen anderzijds aan diegenen die in hun land werkzaam zijn op het gebied van de planning, het voedselbeleid, voedselproduktie en voedingsvoorlichting. De cursus wil er de deelnemers van doordringen dat ieder plan, waardoor getracht wordt een verbetering aan te brengen in de voedsel- en voedingssituatie, alleen kans van slagen heeft als het volledig geïntegreerd is in de sociaal-economische ontwikkelingsplannen van het land. Hierbij wordt de nadruk gelegd op de noodzaak de wijze van denken en de taal van economen en sociologen te kunnen begrijpen.

Deelnemers.

deelnemers

Cursisten dienen in hun land direkt of indirekt betrokken te zijn bij planning of voorlichting op het gebied van voedsel en voeding. Om de inleidingen te kunnen volgen en aan de discussies te kunnen deelnemen is in beginsel een 'bachelor's degree' vereist, bij voorkeur in de exacte wetenschappen.

Vorig jaar in Gent bedroeg het aantal deelnemers 26, afkomstig uit 15 verschillende landen. De voertaal was zowel Engels als Frans. De huidige cursus omvat 29 deelnemers uit 21 verschillende landen, namelijk: Afghanistan, Australië, België, Carolinen, Chili, Columbia, Filippijnen, Ghana, Griekenland, India, Indonesië, Iran, Korea, Nederland, Nigeria, Syrië, Thailand, Turkije, Uganda, Verenigde Arabische Republiek en Vietnam.

Vanwege het geringe aantal Franstalige deelnemers is de cursusvoertaal dit jaar uitsluitend Engels.

De meeste cursisten ontvangen, voor reis- en verblijfkosten, een beurs, hetzij van Belgische zijde (Dienst van Ontwikkelingssamenwerking) dan wel van Nederlandse zijde (ministerie van Buitenlandse Zaken). Een groot deel van de huidige cursisten zijn regeringsfunctionarissen, werkzaam in de sector van voedselvoorziening. Daarnaast zijn er enkele veterinairen en een arts onder de deelnemers, alsmede een aantal wetenschappelijke werkers.

opzet

De cursus bestaat uit drie delen. Tijdens het eerste gedeelte wordt de nadruk gelegd op de basis-wetenschappen van de voedingsleer. Achtereenvolgens worden de grondbeginselen behandeld van scheikunde, microbiologie, fysiologie, biochemie en voedingsmiddelentechnologie.

Gedurende het tweede gedeelte wordt ingegaan op de eigenlijke voedingsleer: voedingspatronen en het vraagstuk van de verbetering van de voedingssituatie. Tenslotte komt in net derde gedeelte de sociaal-economische problematiek van de ontwikkelingslanden aan bod. De kwesties rond voedsel en voeding worden beschouwd in hun samenhang met de sociaal-culturele context.

In de regel wordt 's ochtends college gegeven door een deskundige over een bepaald onderwerp, terwijl de namiddag besteed wordt aan discussie der behandelde stof, meestal onder begeleiding van de betrokken docent, het bijwonen van demonstraties of zelfstudie. Er is telkens een levendige discussie en uitwisseling van ideeën tussen cursisten en docenten gaande en eveneens tussen de cursisten onderling.

Elke maand worden verschillende excursies gehouden naar levensmiddelenindustrieën, landbouwbedrijven en laboratoria om de in de colleges behandelde stof meer aanschouwelijk te maken en de deelnemers in de gelegenheid te stellen kennis te nemen van nieuwe ontwikkelingen.

Van de deelnemers wordt tegen het einde van de cursus verwacht, dat zij een scriptie (case-study) hebben voltooid over een voedsel- of voedingsaspect dat van belang kan zijn in verband met het werk in eigen land. Opdracht is het hierbij te beschrijven, hoe binnen de situatie van het betrokken land een probleem eventueel kan worden opgelost.

Gedurende de cursus worden de deelnemers geëvalueerd door de diverse docenten en beide mentoren. Aan deelnemers die aktief en regelmatig hebben deelgenomen aan de colleges, discussies en excursies, een gunstige beoordeling van docenten en mentoren hebben verkregen en een bevredigende scriptie hebben gemaakt, zal een diploma van de cursus worden uitgereikt.

Voor een aantal zorgvuldig geselecteerde deelnemers bestaat de mogelijkheid zich, na het beëindigen van de cursus, gedurende nog 1 á 4 maanden te specialiseren op een onderwerp dat van groot belang is voor het werk in het land van herkomst.

docenten

De docenten van de cursus zijn afkomstig uit diverse laboratoria, instituten en andere instellingen in Nederland en België, met name uit de vier samenwerkende Belgische en Nederlandse universiteiten, het Koninklijk Instituut voor de Tropen en het Centraal Instituut voor Voedingsonderzoek. De meesten van hen kunnen bogen op praktische ervaring in tropische en subtropische landen. De medewerking van FAO-docenten werd reeds genoemd.

Sluiting

De officiële sluiting van de cursus en receptie zullen op dinsdag 13 juli a.s. te 16 uur in de senaatskamer aanvangen. Belangstellenden zijn uiteraard welkom.

J. F. REITH

Onlangs verscheen het rapport 'the evaluation of an audio-tape mediated instruction' van de afdeling onderzoek en ontwikkeling van onderwijs van de Utrechtse Universiteit, waarover binnenkort een artikel in dit blad zal verschijnen.
Dit rapport bevat het verslag van een experiment met band-colleges micro-economie, dat in de cursus 1968-'69 plaats vond.
Thans wordt nagenoeg het gehele onderwijs in de micro-economie binnen de faculteit der rechtsgeleerdheid d.m.v. band-colleges gegeven.
Wij hadden over deze ontwikkeling een gesprek met prof. dr. R. Slot, hoogleraar in de staathuishoudkunde en zijn medewerker, dhr. C. W. A. Vermeulen.

micro-economie op band-colleges goede resultaten

zo is het gekomen...

De traditionele hoorcolleges bevredigden in steeds mindere mate. Dit hing ten dele samen met de grote toename van het aantal studenten en het gebrek aan daaraan aangepaste accommodatie. Het kwam voor, dat college gegeven werd voor 500 studenten tegelijk. De docent keek tegen de voeten van een deel van zijn gehoor aan en van een werkelijk contact was geen sprake. Ga er maar áán staan en zie je stof maar over te dragen!
Prof. Slot wil hiermee niet zeggen, dat de hoorcolleges helemaal waardeloos waren. Uit een gehouden enquête is zelfs gebleken, dat zijn eigen colleges bij de studenten bepaald niet slecht aangeschreven stonden, maar tóch: in zó'n situatie heeft de overdracht natuurlijk weinig kans. Het gevolg was dan ook: slechte dictaten en wederzijds gevoelens van onbehagen.

Er was echter nog iets anders: bij prof. Slot rees hoe langer hoe meer de vraag, of hoorcolleges überhaupt nog wel zinnig waren voor een exact vak als micro-economie. Is het geen tijd verknoeien om telkens maar weer een college te geven, dat bijv. elementaire instructie bevat? Deze kan toch gestandaardiseerd worden en op andere wijze aan de studenten worden doorgegeven?
Na een bezoek aan Philips, waar men bezig was met een nieuwe instructiemethode, werd reeds in 1968 een proef genomen met een band-college voor een achttal studenten. In 1969 kwam het experiment met 200 studenten en sindsdien is er een geleidelijke uitgroei geweest. Voor het kandidaats is er geen enkel hoorcollege meer. Alle 500 studenten werken met het band-college. Daarnaast is voor het doctoraal het hoorcollege omgezet in een werk-college.

bandcollege deel van groter systeem

Hier en daar heeft men een heel verkeerde voorstelling van band-colleges. Er schijnen zelfs mensen te zijn, die denken, dat een band-college bestaat uit een gewoon hoorcollege, dat de hoogleraar op een band ingesproken heeft en dat in de college-zaal eenvoudig afgedraaid wordt, terwijl hij zelf rustig thuis kan blijven!
Men moet goed zien, dat een band-college slechts fase één in een heel systeem is. Annex het band-college is er nog: de syllabus (door sommige studenten reeds bij de voorbereiding voor het band-college gebruikt); het mentor-uur, waarop vragen over het band-college gesteld kunnen worden; de groepsbijeenkomsten, waarop oefenvraagstukken besproken kunnen worden en actuele probleemstellingen behandeld als: winstdeling, vermogensaanwasdeling, jaarverslag Philips, het opzetten van een studenten-arbeidsbemiddelingsbureau, de besteding van een studenteninkomen etc.
De groepsbijeenkomsten (werkgroepen) heeft de faculteit in verband met opgedane ervaringen teruggebracht van 27 op 20 deelnemers, terwijl het ook nodig is gebleken de deelnemers uit te splitsen naar vooropleiding (A-mensen hebben duidelijk andere vragen dan B-mensen).
In de college-banken is een controle-systeem ingebouwd, waardoor men zichzelf kan testen, of men de aangeboden stof begrepen heeft. Tijdens het gebruik van de banden kan men desgewenst een mentor om uitleg vragen — hij is steeds bereikbaar; ook in de pauze is de mentor aanwezig om zo nodig hulp te bieden.

De mentoren (stud. assistenten) hebben een taak bij de discussies in de werkgroepen: ze bezien de groepsprocessen, die in de groepen plaatsvinden en fungeren als tussenpersoon tussen de docenten en de studenten. Bij het volgen van de band-colleges kan ieder zijn eigen tempo bepalen, althans binnen redelijke grenzen. Zonodig kan nog extra tijd aangevraagd worden en wie eerder klaar is kan weggaan. Zo zijn deze colleges dus aangepast aan ieders individuele mogelijkheden.
Uit het bovenstaande zal reeds duidelijk zijn, dat band-colleges voor de hoogleraar en zijn medewerkers veel tijd en energie aan voorbereiding kosten. Men kan niet zo maar een college, dat voor het hoorcollege bestemd was, op de band zetten. Deze methode eist een andere opzet van de instructie, ook al door de op de band opgenomen controle-vragen. Bij het samenstellen van het college houdt men rekening met didactisch-pedagogische adviezen. Dit betekent, dat er, vóór een college voor gebruik gereed is, heel wat aan geschaafd is.
Ook de syllabus — afgestemd op het band-college — moet van tevoren opgesteld worden. Vóór de cursus begint, moet alles gereed en ingedeeld zijn: de syllabus, de oefenvraagstukken en de probleemstellingen voor de werkgroepen.
Deze voorbereiding is een stuk teamwork van de hoogleraar en zijn medewerkers, waarbij de hoogleraar de eindredactie heeft.
Tijdens de cursus worden van alle vraagstukken aangepaste uitwerkingen gereedgemaakt en beschikbaar gesteld, alsmede tentamen-opgaven ontworpen.

nog geen besparing

Gezien de bijzondere zorg, die aan deze vorm van geprogrammeerde instructie besteed wordt, is het begrijpelijk, dat van besparing van tijd of personeel tot nu toe geen sprake geweest is. Wel is deze gevonden in de sector wetenschappelijke medewerkers. Daar staat echter weer tegenover, dat men voor de leiding van de werkgroepen en voor de begeleiding van de studenten een groot aantal student-assistenten nodig heeft. Het systeem blijkt zeer arbeidsintensief te zijn.
Nu zou men kunnen denken: als een bandcollege eenmaal gereed is, is er verder niet veel meer te doen. Zeker t.a.v. de algemene oriëntatie en informatie over elementaire zaken verandert er immers niet zo veel en hoeft men niet ieder jaar een nieuw college op de band te zetten. Men vergete echter niet, dat het systeem nog vrij nieuw is en dat men dus aan de hand van de opgedane ervaringen voortdurend moet zoeken naar mogelijkheden om het nog te verbeteren en de instructie nog te intensiveren.
Voorts gaat er heel wat tijd zitten in het coachen van de student-assistenten (zowel economisch als technisch-organisatorisch). Het slagen van het systeem is mede afhankelijk van de kwaliteit van de student-assistenten.
Besparing kan ook nog niet gevonden worden door interuniversitaire samenwerking: er zijn universiteiten, die dit vak helemaal niet in hun studieprogramma hebben opgenomen. Bovendien is het door allerlei oorzaken al moeilijk om hoogleraren van verschillende universiteiten samen om de tafel te krijgen.
Misschien, dat er in de toekomst besparing mogelijk is, als het systeem helemaal uitgebalanceerd is, maar prof. Slot is van mening, dat dit nog wel enige jaren kan duren. Zelf is hij er zó druk mee, dat hij te weinig toekomt aan wetenschappelijk onderzoek.
'In een luie bui denk ik wel eens: waar ben je aan begonnen', vertrouwt prof. Slot ons toe.

en de resultaten?

Deze zijn duidelijk aanwijsbaar. In de loop van de tijd zijn de resultaten ook steeds beter geworden. Er is een hoger percentage geslaagden dan vroeger. Men kan zeggen, dat 50 pct. van de studenten het goed doet. Bovendien is door dit systeem een scherper beoordeling mogelijk. Een 'zes' is nu een 'betere zes' dan vroeger.
Ook in ander opzicht werpt deze methode vruchten af: de studenten krijgen bijv. meer zelfvertrouwen. Dit blijkt uit het feit, dat er procentsgewijs heel wat meer studenten bij de eerste gelegenheid aan het tentamen deelnemen dan vroeger. Ook de belangstelling voor het vak is toegenomen. Het systeem werkt dus motivatie-verhogend, waardoor ook de studielust toeneemt. Een niet onbelangrijk resultaat is ook, dat de studenten in het algemeen reeds in het begin van de cursus aan het werk gaan. Vroeger deden de meeste studenten in deze faculteit de eerste elf maanden hoegenaamd niets. In dit systeem moeten ze echter — als ze tenminste echt mee willen doen — vanaf de eerste week aan het werk. Band-colleges — mentoren-uren — groepsdiscussies hangen alle samen en gaan samen van week tot week verder, terwijl het eerste tentamen al 2½ maand na de start plaats vindt. Dit moge wat schools zijn — men komt er verder mee en vroeger was de overgang van de middelbare school naar de universiteit in dit opzicht ook wel wat groot.
Toch — al is prof. Slot dankbaar voor de behaalde resultaten, helemaal tevreden is hij nog niet. Hij vindt het rendement nog niet optimaal en meent dat, als de studenten alle mogelijkheden van dit systeem zouden benutten het resultaat nog belangrijk beter zou zijn. Maar ja . . .

met onwillige honden...

De vergelijking is niet bepaald complimenteus en is ook niet van prof. Slot afkomstig, maar een feit is, dat vele studenten het er bij laten zitten. Er wordt een goed programma aangeboden, maar het onderwijsdoel dreigt gefrustreerd te raken door dié studenten, die

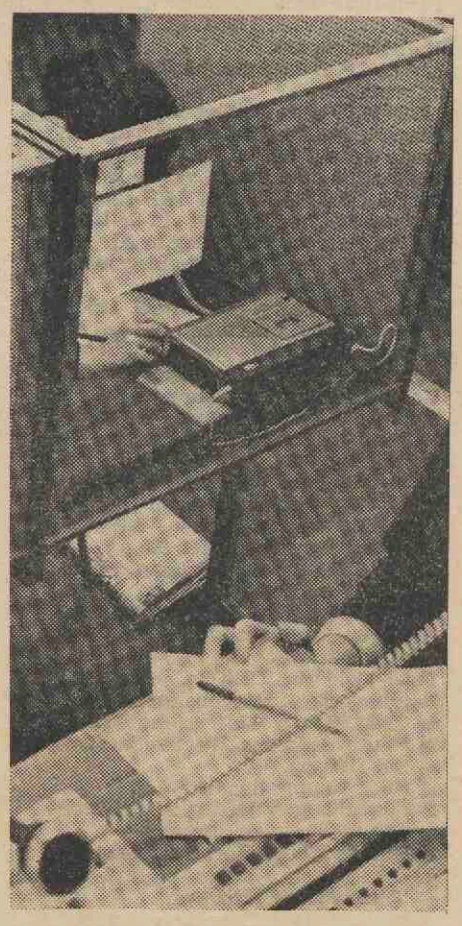

niet gemotiveerd zijn en die niet of niet voldoende werken. Het systeem kan nóg zo goed zijn, wil men iets bereiken, dan zal men zich toch moeten inzetten en daaraan ontbreekt het al te vaak. Men brengt vaak niet de nodige zelf-discipline op. Sommigen zijn zéér onverschillig en verzuimen zelfs het benodigde studiemateriaal op te halen, anderen bereiden zich niet voldoende voor voor de werk-colleges, waardoor deze ook voor de goed-willenden minder vruchtbaar worden.
Er is een enquête gehouden onder degenen, die bij het tentamen een slecht cijfer haalden — hoe kwam dat? Sommigen antwoordden helemaal niet, anderen zetten alleen een kruisje bij de rubriek 'enkele andere oorzaken'.
De faculteit der rechtsgeleerdheid blijkt een soort rest-faculteit te zijn. Heel wat mensen melden zich, die bijv. bij het Hoger Beroeps Onderwijs (met een numerus fixus!) niet aangenomen werden en dan 'nu ja, maar rechten gaan doen'.
'Er zal altijd een groot percentage gezakten blijven in deze faculteit', constateert prof. Slot.

wat zeggen de studenten ervan?

Het aanvankelijk enthousiasme is wat gedoofd, maar dat komt gewoon doordat het een bestaand systeem geworden is, het 'nieuwtje' is er af.
Toch blijven de studenten in het algemeen het voor dit vak aangeboden onderwijs-systeem positief beoordelen. Dit blijkt bijv. uit een enquête onder stu-



denten, die op het tentamen 8½ of hoger haalden; hen werd o.m. gevraagd, waaraan ze dit goede resultaat toeschreven. De meesten hadden nooit economie gehad, maar bleken tot de goede resultaten gekomen te zijn door gewoon de in de syllabus gegeven studie-richtlijnen te volgen. Interviews met groepen studenten hebben voorts aan het licht gebracht, dat zij de band-colleges leerzaam, duidelijk en stimulerend gevonden hebben, maar ook vermoeiend en (door enkelen) moeilijk. De syllabus werd positief beoordeeld, de mentoren-uren zeer positief, de werkgroepen werden vrij nuttig gevonden en goed van sfeer.
Het schoolse karakter van het systeem wordt niet door iedereen gewaardeerd, maar niemand hóeft tenslotte iets. Wie wil en capaciteiten heeft, kan ook individueel studeren.

verdwijnen de hoor-colleges?

Prof. Slot is van mening, dat er voor bepaalde vakken wel hoor-colleges zullen blijven, vooral voor vakken met een literair esthetisch karakter. Er zijn ook nu nog studenten, die liever een hoorcollege volgen dan een band-college. Dat hij op een andere methode is overgegaan, betekent niet, dat hij hoorcolleges in het algemeen waardeloos acht. Het hangt echter van het vak en van de situatie af. En hij vindt, dat band-colleges in elk geval op veel ruimere schaal toegepast kunnen worden. Hoor-colleges voor exacte vakken acht hij niet-zinnig; afwisseling in de leersituatie blijft echter geboden.
Wat zijn eigen vak betreft, ziet hij nog slechts kleine gaatjes voor een hoorcollege — alleen incidenteel, over een bijzonder onderwerp, of een overzichtscollege.
Hij zou niet meer terug willen en vindt het in teamverband werken met dit systeem (ook al moet het zeker nog verder vervolmaakt worden) verre te prefereren. "Deze tijd stelt andere eisen aan het onderwijs', zegt hij. 'Het hoorcollege is een riskant avontuur geworden'.

P. KLAP

INTRODUCTIEDAGEN

Hieronder volgt het voorlopige programma van de Introduktiedagen 1971. Helaas is het nog een 'voorlopig' programma, want ondanks herhaalde verzoeken onzerzijds zijn een aantal programma's nog niet bekend: hetzij dat wij in het geheel nog niet vernomen hebben of men iets van plan is, hetzij dat men een programma opgegeven heeft, waarvan het beslist niet zeker is dat het in deze vorm zal doorgaan. Deze programma's zijn voorzien van een vraagteken. Het is mogelijk deze 'vraagteken' programma's nog op te geven, verder aan te vullen of te wijzigen tot 24 juni a.s. Als er vóór 24 juni a.s. over oningevulde programma's geen contact is opgenomen met de Commissie Introduktiedagen (Kromme Nieuwe Gracht 29, tel. 335722, toestel 228 van 9 to 13.00 uur) nemen wij aan dat u er geen prijs op stelt mee te doen aan de Introduktiedagen 1971. Lees dit programma dus nauwkeurig door en zoek de vraagtekens. Dit geldt ook voor de studierichtingen, die meedoen aan de studievoorlichting op woensdagmiddag 25 augustus.
Instanties of verenigingen, die niet genoemd worden in het programma en wèl mee willen doen, worden eveneens verzocht contact op te nemen met de Commissie Introduktiedagen.
n.b. Alle instanties die van plan zijn schriftelijke informatie uit te delen aan de aankomende studenten moeten zich in verbinding stellen met de Commissie Introduktiedagen. De mentoren moeten nl. van tevoren op de hoogte zijn van de te verstrekken informatie, die zal worden gebundeld in een informatiemap.

Centrale Post
Deze zal worden gehuisvest in het Beetshuis, Boothstraat 6 en elke dag geopend zijn van 10.00-23.00 uur.
Op de centrale post kan men terecht met allerlei vragen en problemen: hier kan men voor een overnachtingsadres zorgen, hier kunnen laatkomers alsnog in een mentorgroep worden ingedeeld; hier worden wijzigingen in de programma's bekend gemaakt en hier moet men zich opgeven voor programma's met een beperkt aantal deelnemers. Mentoren die moeilijkheden met groepsleden of groepsleden, die het met hun mentor niet kunnen vinden, kunnen dit in het Beetshuis bespreken.
Verloren en/of gevonden voorwerpen of groepsleden en klachten kunnen hier opgegeven of gedeponeerd worden.
In de kelder van het Beetshuis is gelegenheid voor mentoren en groepsleden om bij elkaar te komen.

Centrum Individuele Zorg voor Studenten (C.I.Z.S.)
Maliesingel 38
elke dag geopend van 9.00-17.00 uur
decanen aanwezig.

Voorlopig programma 23, 24, 25, 26 en e.v. 27 augustus 1971
elke dag.
10.00-13.00 uur) inschrijving en Reaktie
14.30-17.30 uur) Mantoux; alleen maandag van 13.00-17.30 uur
12.00-14.00 uur: lunches op de verschillende centra en mensa en van B-kernen in Janskerk
vanaf 12.00 uur: Trefcentrum Kreatum open (Parkstraat 55)
14.00-18.00 uur: Kadmos, Werfkelder, Oude Gracht 39, expositie derde wereldwinkel en bar
vanaf 17.00 uur:
Gezelligheidsverenigingen open
18.00-19.30 uur: maaltijden op gez. ver. en mensa evaluatie van het programma en het vademekum.

Maandag 23 augustus:
9.30-12.00 uur: bijeenkomst mentoren Achter de Dom 22, zaal K. 24
12.00-15.00 uur: aankomst eerstejaars P.H.R.M., Boothstraat 1; indeling in mentorgroepen, uitreiken van informat.emap en vademekum, kopen van een deelnemingskaart à ƒ 2,50
13.00-17.30 uur: inschrijving en Reaktie van Mantoux
vanaf 13.00 uur:
gezelligheidsverenigingen open, museumbezoek, stadswandeling, rondvaart
20.00 uur) 50 p
21.00 uur) 50 p
22.00 uur) 50 p: Kreatum, Parkstraat 55, kabaret Hans Otjes
20.00-23.00 uur: Ateljee Kreatum, Werfkelder, Nieuwe Gracht 61: demonstratie Frans van Hienen en vrij werken (100 p.)
20.00-23.00 uur: Kargadoor, Oude Gracht 36: Miljeuavond (120 p.) met aktiegroep de Strohalm
21.00 uur: Kadmos, Werfkelder: Underground (150 p.)
19.00-22.00 uur: Raad voor Jeugd en Jongeren (RJJU), Nieuwe Gracht 39 (in samenwerking met JAC en Release): informatie en koffie
?? U.F.W.G.: filmvoorstelling
19.00 uur) 40 p. Museum voor Hedendaagse Kunst,
20.00 uur) 40 p. Achter de Dom 14 PAINT IN
21.00 uur) 40 p. (hiervoor opgeven op centrale post)
?? NVVSU. Plompetorengracht 7: vrije expressie, neatballet, gitarist, wijn en kaas.
?? UVSV, Drift 19: avond met, voor, door en over Dolle Minaas
?? SSR, Bemuurde Weerd W.Z. 3: Nico Scheepmaker - dissidenten in de Sovjet Unie.
?? USC, Janskerkhof 14: onderafdelingen toneel en muziek.



Dinsdag 24 augustus:
10.00-10.30 uur:
OCHTENDGYMNASTIEK in het Wilhelminapark
?? U.S.F Wilhelminapark 23, open voor informatie
10.00-17.00 uur: doorlopende filmvoorstelling in Camera Theater, Oude Gracht 156
9.00-19.00 uur: roeien via de A.U.S.R. ORCA/OPOPOI - tent IBB-laan tegenover Chez Bébé of via de U.S.R. TRITON, loods Park Oog in Al
10.30-12.30 uur: kennismaking met de oude stad onder leiding van Monumentenzorg (maximaal 125 p.): hiervoor moet men zich opgeven op centrale post
Sporthal Catharijne of Sporthal de Veiling, beide Croeselaan
13.30-14.30 uur: volleybal-badminton
14.30-15.30 uur: judo-schermen-trampolino springen
15.30-16.30 uur: basketbal-boksen
16.30-17.30 uur: zaalvoetbal
14.00-17.00 uur: Kreatum Ateljee, Werfkelder: vrij werken (60 p.)
14.00-17.00 uur: ASTU: open spelmiddag op UVSV en Veritas
14.00-16.30 uur: B-kernen, Cunera, Nieuwe Gracht 32: film 'de hand' met inleiding en discussie (250 p.)
14.00-17.00 uur: USKO Cantoraat, Begijnekade 7. zelf musiceren
19.00-22.00 uur. RJJU (zie maandag)
21.00 uur: Kadmos, Werfkelder: folk avond (100 p.)
20.00-23.00 uur: Raadskelder, Stadhuisbrug: VARA film 'Rijke en armen landen' met discussie
20.00 uur: Kargadoor: Seksu-avond (200 p.)
— Trefcentrum Kreatum
20.00 uur (60 p.): film 'de zak' van Tadeusz Wilkosz
21.00 uur (60 p.): film 'de demonstrant' van Miroslav Kyowicz
22.00 uur (60 p.): film 'maskerade'
23.00 uur (60 p.): film 'monsieur tête' van Jan Lenica
20.30 uur)
21.30 uur)
22.30 uur: informatie kursuswerk Kreatum en ASTU; yoga, mime, jazzballet, bewegingsexpressie, volksdansen, modern dance, zintuigentraining
20.00-23.00 uur: Ateljee Kreatum: demonstratie Roelien de Lange sieraden maken en vrij werken (100 p.)
19.00 uur) 40 p
20.00 uur) 40 p.
21.00 uur; 40 p.: Museum voor Hedendaagse Kunst, PAINT IN, zie maandag
?? NVVSU: eigen kabaretgroep, Spaanse serenadezangeres
?? UVSV: Studentenkabaretconcours
?? SSR: schrijfster Marga Minco
?? USC: forum over studentenmaatschappij
?? CSV: botteren, plee, onderafdelingen-manifestaties; community-singing
?? USR: kermis van Unitas kinderkommittee
?? UFWG: filmvoorstelling

Woensdag 25 augustus:
10.00-10.30 uur: ochtendgymnastiek in het Wilhelminapark
?? U.S.F., Wilhelminapark 23: open 9.00-19.00 uur: roeien, zie dinsdag
10.00-17.00 uur: INFORMATIE-KERMIS IN DE KLOOSTERGANG, Domplein met medewerking van diverse studenten-, werk- en actiegroepen: MAI, NBBS, Stichting Huishoudelijke- en Gezinsvoorlichting, NVSH, VVV, JAC, Release e.v.a.
14.00 uur: studievoorlichting door de studierichtingen - zie elders op deze pagina
?? -14.00 uur: bijeenkomst mentoren
14.00 uur: U.F.W.G.: filmworkshop (buiten)
21.00 uur: Kadmos Werfkelder: poetry avond (40 p.)
20.00-23.00 uur: Kargadoor: Vara film 'Een boterham met tevredenheid' met discussie (120 p.)
19.00-22.00 uur: RJJU, zie maandagavond
19.00 uur) 40 p.
20.00 uur) 40 p.
21.00 uur) 40 p.: Museum voor Hedendaagse Kunst PAINT IN, zie maandag
20.00 uur) 60 p.
21.00 uur) 60 p.
22.00 uur) 60 p.: Trefcentrum Kreatum: folk-avond en informatie f.c.u.; optreden Pitchwheel Kees van der Poel
20.00-23.00 uur: Kreatum Ateljee: demonstratie Piny de Mooy beeldhouwen en vrij werken
?? NVVSU: dokumentaire en ontspanningsfilm
?? UVSV: speelhol
?? SSR: Roelien de Lange sieraden maken;
Albio groep, diskobar met Velingband
?? CSV: China-avond met ping pong
?? USC-filmavond
n.b. middagprogramma aan te bieden door I.B.B.-flat.

Donderdag 26 augustus
10.00-10.30 uur: ochtendgymnastiek in het Wilh. park
?? U.S.F., Wilh. park 23, open 9.00-17.00 uur: roeien, zie dinsdag
10.30-12.30 uur: kennismaking met de oude stad o.l.v. Monumentenzorg (zie dinsdag)
10.30-11.30 uur): Jaarbeurscongreszaal:
11-.30-12.30 uur): 'Utrecht Presentatie' van de Gemeente Utrecht. In de foyer wordt een foto-tentoonstelling georganiseerd door het Politiek Centrum
14.00-14.30 uur: Jaarbeurscongreszaal: Luctor Ponse speelt electronisch Concert voor Piano en Band
14.45-15.15 uur: Jaarbeurscongreszaal: uitvoering door het U.S.K.O. van o.a. delen uit de Johannes Passion van J. S. Bach
15.15-16.15 uur: Jaarbeurscongreszaal: repetitie van aankomende studenten (koor en orkest) m.b.v. aanwezige U.S.K.O.-leden
16.30-17.00 uur: Jaarbeurscongreszaal: Luctor Ponse met electronisch Concert voor Piano en Band
n.b. de Jaarbeurscongreszaal is ook 's avonds nog beschikbaar voor eventuele programma's: capaciteit 1100 mensen. Gegadigden worden verzocht zich zo spoedig mogelijk te melden bij de Commissie Introduktiedagen
14.00-16.30 uur: B-kernen, Cunera: zie dinsdag
13.30-17.30 uur: sport, zie dinsdag
14.00-17.00 uur: Kreatum Ateljee: vrij werken (60 p.)
?? -14.00 uur: UFWG: filmworkshop (buiten)
14.00-17.00 uur: Cantoraat: zelf musiceren (zie dinsdag)
20.00-23.00 uur: U-huis, Lepelenburg: forum over alternatieve wetenschapsbeoefening
20.30-22.30 uur: Pocketheater, Bolksbeekstraat 7: ASTU bewegingsspel
20.00 uur) 60 p.
21.00 uur) 60 p.
22.00 uur) 60 p.: Trefcentrum Kreatum: strip-avond
20.00-23.00 uur: Kreatum Ateljee: demonstratie zeefdrukken Harry Schalken en vrij werken (100 p.).
?? Slotfeesten op gezelligheidsverenigingen.

Vrijdag 27 augustus:
vanaf 10.00 uur: sportveldencomplex in de Uithof (Uppsalalaan): kennismaking met de voetbal-, hockey-, rugby- en tennisfederaties van de Utrechtse Studenten Sportstichting. ook kan er gezeild worden.
20.30 uur: Pocketheater, Bolksbeekstraat 7: toneel.
n.b. De politieke programma's worden georganiseerd door: Politiek Centrum, Raadskelder, USF, Kargadoor, U-huis en Kadmos.
n.b. Tijdens de Introduktiedagen is er in het Museum voor Hedendaagse Kunst, Achter de Dom 14 een tentoonstelling schilderijen en objekten uit eigen bezit. Het museum is geopend van dinsdag t.e.m. zaterdag van 10.30-16.30 uur. Educatieve begeleiding middels een dia-klankbeeld; rondleiding op aanvraag. Toegang gratis.

---

studie-voorlichting woensdag 25 augustus

Algemene taalwetenschap, Instituut A. W. de Groot voor Alg. Taalwetenschap Wilhelminapark 12, vanaf 14.30 uur.
Algemene Literatuurwetenschap, Instituut voor Algemene Literatuurwetenschap, Ramstraat 311: 15.00 uur.
Archeologie, ??
Biologie en M.O. ??
Centrale Interfaculteit, Filosofisch Instituut, Transitorium II, Heidelberglaan 2, 'de Uithof' (27ste etage): vanaf 11.00 uur 's morgens.
Culturele Antropologie, Instituut voor Culturele Antropologie, Transitorium II, Heidelberglaan 2 : 14.00 uur. (gezamenlijk programma Fakulteit der Sociale Wetenschappen)
Diergeneeskunde, Collegezaal Kliniek voor Heelkunde, Yalelaan 8, 'De Uithof': 14.00 uur.
Duits, Instituut Frantzen, Biltstraat 131, pan 13.30-17.00 uur.
Engels, ??
Farmacie, grote kollegezaal van het Farmaceutisch Laboratorium, Catharijnesingel 60 : 14.00 uur.
Geografie, ??
Geologie, en Geofysica
Geologische instituut, Oudegracht 320; vanaf 14.00 uur.
Geneeskunde, Kollegezaal Anatomisch Laboratorium, Janskerkhof 3a ingang via 't Hoogt: 14.00 uur.
Geschiedenis, ??
Frans, Frans en Occitaans Instituut, Drift 15 : 14.00 uur.
Italiaans, ??
Klassieke Talen en Letterkunde, Instituut Klassieke Talen en Oude Geschiedenis, Drift 29 : 14.30 uur.
Kunstgeschiedenis, ??
Nederlandse Taal- en Letterkunde, Instituut de Vooys, Emmalaan 25 : 14.30 uur.
Muziekwetenschap, Instituut voor Muziekwetenschap, Drift 21 : 16.00 uur.
Niet-Westerse Talen, Instituut voor Oosterse Talen, Nobelstraat 2 B : 15.00 uur.
Opvoedkunde, Pedagogisch Instituut, Trans 14 : 14.00 uur, (gezamenlijk programma Fakulteit der Sociale Wetenschappen).
Perzische Taal- en Letterkunde, Instituut voor Iranistiek, Transitorium II, de Uithof (21ste verdieping): 14.00 uur.
Portugese Taal- en Letterkunde en de Braziliaanse Letterkunde en de geschiedenis van Portugal en Brazilië. Portugese sectie van het Spaans/Portugees Instituut, Drift 29 : 14.00 uur.
psychologie, Psychologisch Laboratorium, Varkenmarkt 2 : 14.00 uur. (gezamenlijk programma Fakulteit der Sociale Wetenschappen)
Rechten, Jacobigebouw, Jacobstraat 12. 14.00 uur.
Slavische Taal- en Letterkunde, Instituut voor Slavische Taal- en Letterkunde, Zuilenstraat 9: 14.00-17.00 uur.
Skandinavische Taal- en Letterkunde, Skandinavische leeszaal, Biltstraat 131 : 14.00 uur.
Spaans, ??
Sociologie, Sociologisch Instituut, Transitorium II, de Uithof: 14.00 uur, (gezamenlijk programma Fakulteit der Sociale Wetenschappen)
Scheikunde en M.O., Collegezaal van het Organisch Chemisch Laboratorium, Croesestraat 79: 14.00 uur.
Tandheelkunde, Tandheelkundig Instituut, Sorbonnelaan 18, 'de Uithof': 13.30 uur.
Theaterwetenschap, Instituut voor Theaterwetenschap, Drift 21: 14.30 uur.
Theologie, Theologisch Instituut, Transitorium II, 'de Uithof': 14.00-16.00 uur.
Wis-, Natuur- en Sterrenkunde en M.O.-A. opleiding Transitorium I, 'De Uithof', 14.00 uur.
M.O.-niet universitair.
Inst. inpassing voortgezette opleidingen, Biltstr. 136; 14.00 uur.

agenda

18 juni: mej. M. C. Couperus, Oosterkade 10 bis, op: Un Périodique français en Hollande. Le Glaneur historique. (1731-1733). Sen. Zaal: 15.15 uur.

21 juni: persgesprek drs. Singelenberg: H. P. Berlage. Idea and style, the quest for modern architecture. 11.00 uur. Perscentrum, Boothstraat 6.

21 juni: promotie J. Buursink, Amstelveenseweg 87 II, Amsterdam, op: Soils of Central Sudan. Sen. zaal: 16.00 uur.

22 juni: promotie H. M. Fijnaut, Falklanddreef 108, op: Noise and modulation experiments on cathodoluminescense. Sen. zaal: 16.15 uur.

23 juni: openbare vergadering van de Beleidsraad voor Collectieve voorzieningen t.b.v. studenten, 9.30 uur, Curatorenkamer van het gebouw aan de Kromme Nieuwe Gracht 29.

23 juni: promotie J. H. F. M. Kluytmans, Brabantlaan 37, Vught, op: Onderzoek naar de vetzuursamenstelling en het vermogen tot biosynthese van vetzuren door de snoek (esox lucius). Sen. zaal: 14.45 uur.

23 juni: promotie J. Siegenbeek van Heukelom, Biltstraat 101b, op: Celcommunication in epithelial systems. Sen. zaal, 16.15 uur.

24 juni: promotie J. Goudswaard, Wilgenstraat 8, Vianen, op: Ziekte van johne bij de geit. Sen. zaal: 14.45 uur.

24 juni: promotie A. Hoogerbrugge, Bilderdijklaan 80, Bilthoven, op: Een onderzoek naar de genotypevoeding-interactie bij het kuiken met betrekking tot de behoefte aan het aminozuurlysine. Sen. zaal: 16.15 uur.

25 juni: promotie. P. Singelenberg, R. Schumannstraat 19, op: H. P. Berlage. Idea and style, the quest for modern architecture. Sen. zaal: 15.15 uur.

28 juni: promotie M. J. Renne, Burg. v. d. Heidelaan 55, Vleuten, op: Microscopic theory of Van der Waals interactions between macroscopic bodies. Sen. zaal: 16.00 uur.

29 juni: promotie ir. R. G. R. Engman, Tolsteegplantsoen 15 1, op: Measurements of nuclear lifetimes and gamma-ray branchings in some SD Shell nuclei. Sen. zaal. 14.45 uur.

29 juni: promotie J. S. F. Gimbrère, Hasebroeklaan 12, Bilthoven, op: De 82/35 br- verdelingsruimte bij acidos. Sen. zaal 16.15.

30 juni: promotie W. Bruynesteyn, Julianalaan 94, Arnhem op: Elastische protonenverstrooiing aan 34 S en 35 CE. Sen. zaal: 14.45 uur.

30 juni: promotie M. C. B. Burkens, Schubertlaan 221, Leiden, op: Beperking van grondrechten. Sen. zaal: 16.15 uur.

e.u.g.

Evangelische Universiteits Gemeente!
Diensten
Zaterdag 19 juni: 17.30 uur, Cunera, voorganger pastor...
Zondag 20 juni: 10.30 uur, Janskerk, voorganger ds. J. C. de Bruïne;
10.30 uur, Cunera, voorganger pastor...;
10.30 uur, Geertekerk, voorganger ds. D. Oosten;
10.30 uur, Doopsgezinde kerk, voorganger ds. B. Dufour;
10.30 uur, Ev. Luth. kerk, voorganger dr. C. Ch. G. Visser;
12.00 uur, Geertekerk, EUG, voorganger ds. P. Heinen;
17.30 uur, Cunera, voorganger pastor...;
19.00 uur, Pieterskerk, voorganger ds. P. Heinen.
Dinsdag 22 en donderdag 24 juni; 12.30 uur, Cunera, voorganger pastor G. Oostvogel.

Mededelingen
Tijdens de diensten in de Janskerk en de Geertekerk is er een kindercrèche. Na de dienst is er gelegenheid met elkaar koffie te drinken.
In de maanden juli augustus vervallen alle diensten, zowel zondags als door de week in de Cunera-kapel.
Er is dan ook geen donderdagavondinstuif meer in de leeszaal op Cunera.

Adressen
EAG: ds. J. C. de Bruïne, Van Lidt de Jeudestr. 17, tel. 10934, spreekuur woe. 12-13.00 uur, Lepelenburg 1, kamer 24; dr. N. van Egmond, Burg. Reigerstr. 83, tel. 511272, spreekuur 12-13.00 uur, Lepelenburg 1, kamer 25; ds. P. Heinen, prof. L. Fuchslaan 4, tel. 712006, spreekuur maandag 18-19.30 uur aan huis; dr. J. M. van Minnen, W. Barentszstr. 55, tel. 710623, spreekuur do. 18-18.30 uur aan huis.
USP: pastor H. van Waveren, tel. 16307; pastor G. Oostvogel, tel. 18332; pastor L. Leeneman, tel. 18338; pastor P. van Middelaar, tel. 18352; pastor F. Wobbe en Cunera, tel. 18702, Nieuwe gracht 32.
DLR: ds. W. Overdiep, Hieronymuspl. 5, tel. 22184, spreekuur woe. 18.30-19.30 uur aan huis; Doopsgezinde kerk, Oudegracht 270.
LUTH: dr. C. Ch. G. Visser, Hamburgerstr. 7, tel. 19368.

Holy Trinity Anglican Church
Services
Sunday 20th june: 9.15 am H. Communion; 10.30 am Mattins.
Sunday 27th june: 9.15 am H. Communion; 10.30 am Mattins.
Holy Trinity Church, van Limburg Stirumplein 2, telephone Chaplain 513424.

Informatieboekje voor jongeren in Utrecht
Met medewerking van ICJ, ICU, Kargadoor, Mai, RJJU, USF, Utr. St. voor Lich. Oef., VVV, Volksuniversiteit en de gemeente werd een handig boekje samengesteld, waarin op zeer overzichtelijke wijze alle informaties gegeven worden voor jongeren van 15-30 jaar in Utrecht.
Enkele rubrieken: informatieburoos, pol. -en levens-beschouwelijke organisaties, vrije tijdsbesteding, vormingswerk, kultuur, musea, logeergelegenheid enz. Aan te vragen bij: Informatie Centrum Utrecht, Tunnelweg 3. tel. 28511.



- dat wij ons gelukkig prijzen te kunnen meedelen dat per 1 augustus a.s. in dienst treedt bij het OMI de heer W. H. Boekholt als media-deskundige. Hij werkte de laatste vier jaar als zodanig bij de Schooladviesdienst bij de gemeente Rotterdam. Hij gaat binnen de RU Utrecht over het gebruiken van de onderwijsmedia en zal kursussen en tentoonstellingen organiseren.
- dat het tape-gestuurde diaprogramma 'De Uithof in vogelvlucht' voor de afdeling Public Relations, voorlichting en dokumentatie door het OMI vervaardigd is gereedgekomen en zijn première al weer achter de rug heeft. Nadere inlichtingen: Beetshuis, Boothstraat 6, tel. 15649 (afd. P.R.)

Documentatie
Ter inzage bij de afdeling P.R., Voorlichting en Documentatie, Boothstraat 6, tel. 15649.

Tijdschriftenartikelen
over projektonderwijs in Verdanda 3 (1970) nr. 1 pag. 6-7: A. Erkamp-Experimenten met projektonderwijs op de Aemstelhorn. over projektonderwijs in Vawo-Visie 2 (1970) nr. 7. pag. 75-76: A. D. Wolff-Albers en W. M. van Woerden-Crombag over projektonderwijs. over studentenonrust in het Tijdschrift voor Sociale Geneeskunde 48 (1970) nr. 15 pag. 426-434: N. Platteel-Maatschappelijke achtergronden van de onrust aan de universiteiten. over Tertiaironderwijs in Academia 4 (1971) nr. 9. pag. 13-15-17: Problemen van tertiair onderwijs. over het wetenschappelijk onderwijs in Der Clercke Cronike 44 (1971) nr. 27 pag. 3.: De onzalige ideeën van Drees over het wetenschappelijk onderwijs.

Nieuwe boeken
Klikspaan-Studententypen H. Aquina en A. Hoogerwerf-Wetenschapsbeleid in opbouw Dissertaties maatschappijwetenschappen 1970-1971.

HOE WORDT MEN ROBABEL?

Het gaat dan gebeuren. Er is een commissie benoemd om 'het protocol' te gaan bekijken, als straks de nieuwe bestuurscollege's optreden. Prof. Groenman heeft in een vorig nummer van U een aantal punten opgenoemd die ter discussie staan. Ik heb een vraag.
Een van de kernpunten zal stellig zijn of men robabel is. Dat wil zeggen of men een jurk aan mag trekken bij bepaalde gelegenheden. Een persoon die professorabel is, is nog geen professor. Hoe geheel anders ligt dat met een iemand die robabel is. Hij is al professor. Men zal zich ook af moeten vragen of een lector robabel is. Kan men een professor aanduiden met de titel robifer (jurkdrager), dan is een lector robiferandus.
Een gewone professors jurk is zwart, al dan niet met fluweel, aan de hals versierd met witte zwaluwstaart. Moet straks die eenheidsjurk bewaard blijven?
Of kan men jurken in faculteitskleuren aanschaffen? Om de eenheid van het wetenschappelijk corps uit te drukken - een wetenschappelijke eenheid - zou men ook toga's kunnen bedenken die in horizontale of vertikale banen alle kleuren van de faculteiten dragen. De hele senaat en Uloc in de regenboogtrui. 't Is maar een idee!
Wanneer men wel eens een hoogleraarencortège heeft gezien, zal men zich herinneren dat het dragen van een gewone zwarte jurk eigenlijk erg mager is. Een aantal stoetelingen draagt dan ook extra versieringen, meestal in kleuren. Bij een allereerste keer aanschouwen denkt men dat sommigen de kerk binnenkomen om kleden te gaan verkopen. Zij dragen bont gekleurde tafelkleden of shawls over de schouder en de argeloze toeschouwer verwacht dat zij aanstonds tussen de rijen doorgaan om hun waren aan te bieden. Het gebeurt niet. Zij gaan er rustig mee zitten. Eens zag ik een hooggeleerde wandelen met een Jugendstil-lampekap, compleet met franjes, op het hoofd. Hij zette er een buitengewoon gemoedelijk gezicht bij, alsof hij niet leed onder die vereenzamende onderscheiding, doch integendeel manmoedig solist liep te wezen.
Ook voor die kleurrijke onderscheidingen moet een oplossing gevonden worden.
Veel problemen vragen een solutie. Wij moeten inmiddels met kracht protesteren tegen de eens gehoorde suggestie aan hoogleraren een jurk op-de-voet aan lectoren een midi- en aan andere wetenschappelijke medewerkers een minijurk aan te bieden. Dit zijn onwaardige oplossingen. Maar U ziet, robabel zijn is geen sinecure.

Alle gekheid aan de kapstok. Men zou de commissie kunnen vragen rekening te houden met een snelle modernisering van de gevoelens rond uniform ambtsgewaad. Met een toenemende drang naar informaliteit.
Dat wil natuurlijk niet zeggen dat men zich bij allerlei mode en on-mode moet aansluiten, maar dat men zich wel bewust moet zijn van het communicatieve element in het dragen van ambtskleding. Men kan niet zeggen dat men het 'voor-zich-zelf-doet'. Men vertoont zich er mee. Men hult zich er in en die inhulling is pure openbaarmaking. Anderen moeten er naar kijken. Kijken is duiden. Verhulling in gewaden moet een betekenis hebben, want 'zo-maarludiek' bestaat niet. Elke jurk heeft een boodschap, zogezegd en dat is de diepste grond van het robabilisme.

AvdM

notities

Uit het D.B. van 14 juni 1971
1. De Senaat heeft prof. Groenman aangewezen als vertegenwoordiger van de Senaat gedurende de tijd dat hij Rector Magnificus van onze universiteit zal zijn. Curatoren zullen dit besluit aan de Academische Raad doorgeven.
2. De Faculteitsraad van de faculteit der rechtsgeleerdheid heeft het volgende bestuur gekozen:
dekaan: prof. mr. B. Wachter
secretaris: prof. dr. R. Slot
leden: mr. P. J. Baauw, mr. A. Q. C. Tak en een nog nader te kiezen student. Als voorzitter van de faculteitsraad werd gekozen: prof. mr. P. J. G. Kapteyn. De faculteit (in de zin van artt. 54 en 56 Wet. Wetenschappelijk Onderwijs) heeft prof. mr. B. Wachter en prof. dr. R. Slot verkozen tot resp. voorzitter en secretaris.
3. De faculteit van de wiskunde en natuurwetenschappen heeft een brief geschreven aan de vaste Onderwijscommissie van de Tweede Kamer over het wetsontwerp Herstrukturering Wetenschappelijk Onderwijs. De Faculteit wijst erop dat reeds in verschillende subfaculteiten verkorte studieprogramma's zijn gestart of in voorbereiding zijn. Voor een hernieuwd instellen van een propaedeutisch examen wordt niets gevoeld. De faculteit acht dit pedagogisch en didactisch een stap terug. Een verkorte studieduur zou vervolgens betekenen dat student-assistenten grotendeels vervangen moeten worden door wetenschappelijk personeel. Dat is duur en het ontneemt de studenten een kans op verruiming van hun ervaring. De voorgestelde opzet vraagt meer begeleiding en geld. De faculteit acht het wenselijk dat de samenhang met het H.B.O. eerst wordt geregeld, om de toeloop van ongemotiveerde studenten af te remmen (als de universitaire studie even lang duurt als de H.B.O.-studie). Tenslotte vraagt de faculteit zich af of er voldoende opvangmogelijkheden zijn voor afgestudeerden met 4-jarige opleiding in de maatschappij (vergeleken met doctorandi). Het zou aanbeveling verdienen eerst alle aandacht te concentreren op de universitaiherstrukturering van de studie te beginre bestuurshervorming alvorens aan een nen.
4. In september 1972 zal het 6e Internationale Symposion 'on Aerobiology' binnen de muren van de Utrechtse universiteit worden gehouden. Voorzitter is prof. dr. K. C. Winkler.

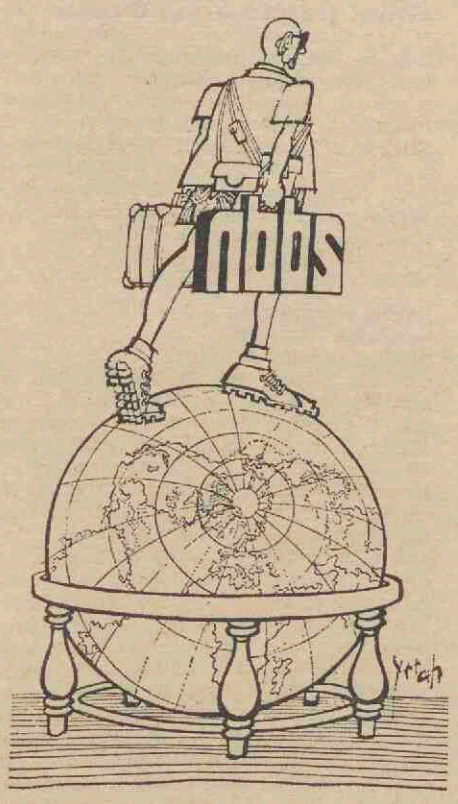

SINDS DE MENS OP AARDE IS, WIL HIJ ERAF.
(stelling L. Kater)

Mede-werkers

Glasinstrumentmaken
De Bond van Hogeronderwijs Personeel afd. Utrecht zal in september a.s. bij voldoende deelname weer een cursus gaan starten voor de basisopleiding glasinstrumentmaker.
Cursusgeld *f* 100,—. HOP-leden *f* 75,—. Aanmeldingen bij het secretariaat: Th. de Ruiter, van Eysingalaan 260, Utrecht, tel. 030 - 94.12.55. Inlichtingen: A. Reuvecamp, Sterrebos 19, Utrecht. Telefoon 030 - 33.15.14.

interimregeling ziektekosten

Aan het personeel, dat voldoet aan de hieronder te noemen voorwaarden, wordt jaarlijks een uitkering toegekend welke bedoeld is als een tegemoetkoming in de kosten welke de ambtenaren/arbeidscontractanten geacht worden jaarlijks te maken in verband met het sluiten van een (vrijwillige) ziekenfondsverzekering dan wel een verzekering tegen ziektekosten bij een verzekeringsmaatschappij. Deze premie moet uiteraard volledig door de verzekerde worden betaald en de tegemoetkoming kan dan ook worden beschouwd als een tegenhanger van het 'werkgeversaandeel' dat het Rijk bij een verplichte ziekenfondsverzekering voor zijn rekening moet nemen.
Het bedrag van de uitkering wordt jaarlijks vastgesteld en er wordt onderscheid gemaakt tussen:
a. gehuwden en zij die voor de toepassing van deze regeling als zodanig worden aangemerkt enerzijds;
b. ongehuwden en zij die voor de toepassing van deze regeling als zodanig worden aangemerkt anderzijds.
Met betrekking tot de vraag of een belanghebbende als een gehuwde dan wel als een ongehuwde wordt aangemerkt voor de toepassing van deze regeling, is het volgende van belang:
1. De gescheiden levende man of vrouw wordt aangemerkt als gehuwd;
2. De van tafel en bed gescheiden man of vrouw wordt aangemerkt als ongehuwd;
3. De wettelijk gescheiden man of vrouw wordt aangemerkt als ongehuwd;
4. Een weduwnaar of weduwe wordt aangemerkt als ongehuwd (de aandacht wordt erop gevestigd dat dus niet van belang is hoe de belanghebbende voor de toepassing van de loon- en inkomstenbelasting wordt aangemerkt!);
5. Als kostwinner wordt beschouwd: degene wiens (wier) inkomsten tenminste 2/3 gedeelte vormen van de totale gezinsinkomsten, met dien verstande dat men geen kostwinner kan zijn voor:
a. de gezinsleden die verplicht-verzekerd zijn ingevolge de Ziekenfondswet;
b. de gezinsleden die 65 jaar of ouder zijn;
c. de gezinsleden die een eigen inkomen

hebben van tenminste ƒ 60,— per week;
d. de kinderen van 16 jaar of ouder waarvoor de belanghebbende kindertoelage of kinderbijslag geniet.
Wanneer dus na uitschakeling van evengenoemde gezinsleden geen andere gezinsleden aanwezig zijn, is de belanghebbende geen kostwinner.
De uitkeringen worden steeds gedaan over een vol kalenderjaar dan wel over dat gedeelte van een kalenderjaar waarin de ambtenaar of arbeidscontractant belanghebbende in de zin van deze regeling is; er is dus geen peildatum waarop de dan bestaande toestand bepalend is voor het gehele jaar. De uitkering wordt gedaan in de maand augustus en over de periode van 1 september tot en met 31 december wordt zij steeds bij wijze van een voorschot verstrekt, zodat terugvordering kan plaats vinden, wanneer blijkt dat over een of meer maanden na augustus geen aanspraken bestaan (b.v. in verband met wijziging burgerlijke staat, ontslag).
A De uitkering voor gehuwden en voor hen die voor de toepassing van de regeling daarmede gelijkgesteld worden, wordt toegekend aan de arbeidscontractanten met een loon boven de welstandsgrens en aan de ambtenaren in vaste of tijdelijke dienst wanneer zij zijn
a. mannelijk en gehuwd;
b. mannelijk en ongehuwd, maar kostwinner
c. vrouwelijke kostwinner (gehuwd of ongehuwd is dan niet van belang).
B. De uitkering voor ongehuwden en voor hen die voor de toepassing van deze regeling daarmede gelijkgesteld worden, wordt toegekend aan de arbeidscontractanten met een loon boven de welstandsgrens en aan de ambtenaren in vaste of tijdelijke dienst wanneer zij zijn
a. mannelijk en ongehuwd, maar geen kostwinner;
b. vrouwelijke niet-kostwinners.
Uitzonderingen:
Van de interimregeling ziektekosten ambtenaren zijn uitgesloten:
1. degenen die verplicht-verzekerd zijn bij een ziekenfonds, hetzij direct (b.v. omdat zij een pensioen of een wettelijke rente ontvangen dan wel een nevenbetrekking hebben), hetzij direct als medeverzekerde van de echtgenoot of echtgenote;
2. degenen die uit hoofde van hun betrekking vrije genees- en heelkundige behandeling genieten;
3. de gehuwde vrouwen van wie de echtgenoot reeds een tegemoetkoming als hier bedoeld ontvangt (b.v. als belanghebbende bij hetzelfde of een ander ministerie of rijksdienst);
4. degenen die, anders dan voor herhalingsoefeningen, in militaire dienst zijn.
Het indienen van verzoeken om toekenning van de interim-regeling is alleen nodig wanneer de administratie niet aan de hand van de beschikbare gegevens kan vaststellen of en welke aanspraken bestaan. Deze omstandigheid doet zich voor in de volgende gevallen:
a. de ongehuwde mannelijke kostwinner;
b. de gehuwde vrouwelijke belanghebbenden die niet zijn mede-verzekerd bij de verplichte verzekering van de echtgenoot of van wie de echtgenoot geen tegemoetkoming ontvangt krachtens de interimregeling ziektekosten ambtenaren of een soortgelijke regeling. Als een soortgelijke regeling wordt beschouwd de zogenaamde I.Z.A-regeling welke geldt voor personeel in gemeentelijke of provinciale overheidsdienst;
c. de vrouwelijke belanghebbenden die kostwinner zijn;
d. de belanghebbenden die voor zichzelf verplicht-verzekerd zijn ingevolge de Ziekenfondswet dan wel voor zichzelf vrije genees- en heelkundige behandeling genieten en voor één of meer personen in het levensonderhoud voorzien;
e. de belanghebbenden die geen volledige dagtaak bij de Rijksuniversiteit te Utrecht hebben.
De onder b en e bedoelde belanghebbenden ontvangen van de administratie rechtstreeks een aanvraagformulier.
De onder c en d bedoelde belanghebbenden die zonder nader onderzoek naar hun aanspraken ofwel geen enkele uitkering ofwel een onjuiste uitkering zouden ontvangen, doen er daarom goed aan vóór 1 juli bij het bur. personeelsadministratie, Kromme Nieuwe Gracht 29, Utrecht een aanvraagformulier interimregeling aan te vragen, waarop zij de gegevens kunnen vermelden welke noodzakelijk zijn voor een juiste beoordeling van hun aanspraken. De aandacht wordt erop gevestigd dat nimmer uitsluitend op een mondeling of schriftelijk verzoek (anders dan door middel van het bedoelde aanvraagformulier) een beslissing kan en zal worden genomen.

Attentie medewerkers attentie
Hierbij vestigen wij uw aandacht op de dependance van de Hoofdafdeling Personeel in het Transitorium II, kamer 24.19.04, toestel 1909, waar volgens onderstaand tijdschema medewerkers van de Hoofdafdeling Personeel aanwezig zijn voor het verstrekken van inlichtingen aan het in de Uithof werkzame personeel.
Dinsdagmorgen van 9.00-12.00 uur: kindertoelage/kinderbijslag, onregelmatige dienst.
Woensdagmorgen van 9.00-12.00 uur: vergoeding reis- en pensionkosten, pensioenkwesties, buitengewoon verlof, huisvesting, ambtenarenspaarregeling, collectieve ziektekostenverzekering O.H.R.A., vervullen van nevenfuncties, rechtspositie.
Donderdagmorgen van 9.00-12.00 uur: het tekenen van arbeidsovereenkomsten (na oproep) salarisbetalingen c.q. berekeningen. Tevens bestaat op deze morgen de gelegenheid tot het melden van persoonlijke gegevens zoals huwelijk, adresverandering behalen van diploma's verandering betalingswijze e.d.
Het bovenstaande brengt geen wijziging in de normale procedure via Uw personeelsfunktionaris.

Studenten

geslaagd (1)

kerkelijk examen: J. van Rossem, Culemborg; J. D. Heijbroek, Bilthoven.

doctoraal rechtsgeleerdheid: H. S. R. J. toe Laer, Heerde (Gld.); mevr. J. G. M. van Oetelaar-Teunissen, Heerlen; A. C. van der Vliert, Woudenberg; J. B. Boone, Wijk bij Duurstede; H. W. Overbosch, Loenen.

doctoraal rechtsgeleerdheid notariële studierichting: J. J. Feijten, Utrecht; C. H. M. de Bree, Zeist.

doctoraal geschiedenis: J. Gispen, Woerden.

doctoraal Franse taal- en letterkunde: mej. L. M. van der Ros, Driebergen.

semi-arts: D. van Diejen, Rotterdam; mevr. E. H. Hendriks-Koli, Zeist; A. A. G. M. Mentink en H. A. M. Naaijkens, Utrecht; M. B. L. van Son, 's-Hertogenbosch; H. Warmels, Zwijndrecht.

arts: A. J. da Costa, 1860 Meise België; J. J. M. van Nunen, J. C. Poortermans, J. M. M. Schrijen en H. L. Willemsen, Utrecht; J. J. H. M. Luykx, Wijk bij Duurstede.

tandarts: mej. M. L. Auw Yang, Utrecht; G. H. Beuving, Enschede; J. B. Boterman, Utrecht; H. J. Breedveld, Amsterdam; mej. M. Broekens, Blaricum; A. J. Buijs,, Hilversum; M. J. P. van Duren, Utrecht; J. G. Groeneveld, Eindhoven; R. T. J. Habes, Zwolle; J. Hamerling, Lexmond; mej. M. J. van Herwaarden, Voorburg; L. O. Nelemans, Rotterdam; H. R. Chin-A-Sen, Utrecht.

geslaagd (2)

doctoraal godgeleerdheid: L. Westland, Huizen.

doctoraal rechtsgeleerdheid: mevr. M. Jongebreur-Ruskamp, Utrecht; J. C. M. Verheijen, Bosch en Duin.

doctoraal algemene literatuurwetenschap: J. de Wit, Dordrecht.

kandidaat Nederlandse taal- en letterkunde: D. Colijn, Driebergen; J. I. M. Ruijter, Oudesluis N.H.

doctoraal klassieke taal- en letterkunde: mevr. E. M. Georganas-Hendriks, De Bilt.

doctoraal Franse taal- en letterkunde: mevr. A. Fokkens-Bouma, Utrecht.

doctoraal niet-westerse sociologie: F. J. Versteeg, Castricum.

semi-arts: A. C. P. van den Dries, H. van Elst en P. J. M. de Wildt, Utrecht.

Arts: R. L. Brouwer, Utrecht; mevr. M. E. A. Barentsen-Gerritse, Soest; J. A. H. Spelt, Utrecht; L. J. Stwerka, Nijmegen.

dierenarts: N. J. A. Nuijens, Utrecht; L. E. Tjebbes, De Bilt; N. J. G. J. van der Wielen, Druten.

kandidaat wis-, natuur- en sterrenkunde: J. A. Bergstra, Rotterdam (cum laude); J. H. S. N. Coenen, Eindhoven (cum laude); J. Baars, 's-Gravenhage; C. J. Maas, Soest; D. J. Feenstra, Wassenaar; J. de Jong, Bilthoven; C. J. Th. Gunsing, Utrecht; B. van der Hilst, Neerkant; J. P. N. Smit, Naarden; G. A. J. Moelands, Utrecht.

doctoraal wiskunde: D. A. de Haas, Groningen; R. van der Hout, Gouda (cum laude; S. J. Polak, Valkenswaard.

doctoraal natuurkunde: C. J. Th. Gunsing, J. W. Maas en A. J. L. Verhage, Utrecht.

kandidaat scheikunde: A. J. R. Eggink, Utrecht; H. A. Meek, Almelo; P. H. Smit, Bussum; W. J. M. Sprong en V. W. J van den Bergen, Utrecht; J. B. M. van der Bruggen, Eindhoven; mej. L. Minderhoud, Westkapelle; B. L. Schut, Utrecht; J. A. M. van Esch, Oisterwijk; F. G. Voorzaat, IJsselstein; A. E. R. Glaser, Utrecht.

doctoraal scheikunde:
doctoraal scheikunde: A. J. R. Eggink, Utrecht (cum laude); R. F. Th. Jongepier, Utrecht; P. Pasma, Woerden; F. van der Pol, Utrecht; J. G. A. M. Raaijmakers, Tilburg; A. C. A. van Stiphout, Breda; C. A. Wijnhorst, Arnhem.

kandidaat biologie: G. J. M. de Bont, Tilburg; C. G. Elings, Ede; A. P. Gayadin, Utrecht; R. H. Kemmers, Honselersdijk; W. O. van der Knaap, Beek; A. J. H. de Ruiter, Hoogeveen; D. Vreugdenhil, Haarlem; A. M. M. Chr. Habets, Deurne; F. A. M. Asselbergs, Bergen op Zoom

doctoraal biologie: C. G. Elings, Ede; Th. F. J. de Greeff, Bunnik; mej. S. M. R. Hoekstra, Schildwolde (cum laude); E. W. A. Kamperdijk, Utrecht; P. A. Oomen, Utrecht (cum laude); mevr. C. A. E. Rigters-Aris, Utrecht (cum laude); A. J. Verkleij, Jutphaas (cum laude).

kandidaat geologie: P. A. van der Maar, Hengelo; H. J. Duyverman, Voorthuizen.

kandidaat farmacie: E. L. M. Hardij en mej. Th. C. van Dooremalen, Utrecht.

m.o. A. natuur- en scheikunde: Th. Ram en mevr. J. J. Kettenes-van den Bosch, Amersfoort; A. de Lange, Rijssen; mej. J. H. Frugte, Apeldoorn.

m.o. B scheikunde: J. van Kalmhout, Rijsbergen.

m.o. biologie: mevr. De Vries, Maarssen.

Openbare vergadering Beleidsraad
Agenda voor de openbare vergadering van de Beleidsraad voor Collectieve Voorzieningen t.b.v. Studenten op woensdag 23 juni 1971 in de Curatoren kamer van het gebouw aan de Kromme Nieuwe Gracht 29 te Utrecht. Aanvang: 9.30 uur.
1. Opening en vaststellen van het verslag van de vergadering van 21 april 1971. 2. Ingekomen stukken en mededelingen. 3. Subsidie aanvraag van SSR en Veritas. 4. Federatie van Utrechtse Gezelligheidsverenigingen. 5. Samenstelling studenten delegatie en regeling vaste vervanger. 6. Reacties van Stichtingen en Commissies op de nota 'Werkbasis'. 7. Statutenwijziging van de Stichting Studenten Huisvesting. 8. Brief van de Voorlichtingscommissie voor a.s Studenten. 9. Vaststellen volgende vergaderingen van de Beleidsraad. 10. Rondvraag. 11. Sluiting.

Derde vergadering Landelijk Overleg Studentenvoorzieningen
Op 26 april vond te Amersfoort de derde bijeenkomst plaats van het Landelijk Overleg Studentenvoorzieningen (LOS). Behalve de RU Utrecht waren alle instellingen voor w.o. vertegenwoordigd, evenals het Min. van O. en W. en de Academ. Raad (als waarnemers). De voorzitter van de werkgroep integratie bracht de vergadering mondeling verslag uit over de voortgang der werkzaamheden. De definitie van het NSR-rapport (1969) werd als uitgangspunt genomen, nl. het opgaan van de studenten voorzieningen in de algemene voorzieningen. Dit beginsel wordt per voorziening getoetst aan de volgende algemene vraagpunten: 1. inhoeverre vloeit uit de doelstellingen van het w.o. voort dat de universiteit een taak heeft op het terrein der studentenvoorzieningen; 2. in hoeverre hebben de studenten behoeften die verschillen van die van de overige leden van de samenleving; 3. in hoeverre zijn de studenten voorzieningen te zien als secundaire arbeidsvoorwaarden waaraan de universiteit dient bij te dragen.
Als eerste voorziening is de studentenhuisvesting besproken. Eerst wanneer alle voorzieningen zijn bekeken kan een samenvattend rapport worden opgesteld. De voorzitter van het LOS bracht daarna verslag uit van de informatieve besprekingen die het dagelijks bestuur heeft gevoerd met: a. het Landelijk Beraad Studentendecanen; b. de Vereniging van Universiteitsartsen; c. de Nederl. Studenten Sport Stichting (NSSS). De besprekingen met enkele bestuursleden van elk dezer groeperingen hadden ten doel, de bedoelingen van het LOS te verduidelijken: het LOS heeft noch de bedoeling 'overkoepelend' op te treden, noch de bestaande kanalen tussen Min. en landelijke organisatie van de specifieke organen te blokkeren. De vertegenwoordigers van de NSSS bleven nogal terughoudend t.o.v. het LOS; de beide andere gesprekspartners zegden hun medewerking toe. Overeengekomen werd dat de notulen van het LOS aan de betreffende besturen regelmatig zullen worden toegezonden. Een gesprek met het Bestuurlijk Overleg Studentenhuisvesting (BOS) is naar 6 mei verschoven; de conclusies hierover volgen later. Besproken wordt de wenselijkheid van een enquête over leefgewoonten van studenten, gezien het belang met betrekking tot de beleidsbepaling op lange termijn. In de volgende vergadering zal hierop worden teruggekomen. Inzake het Mensa- en eettafelsubsidiebeleid, op welk gebied geen landelijk overlegorgaan bestaat, werden moeilijkheden geconstateerd.
De volgende vragen komen op:
a. zijn deze voornamelijk financiële moeilijkheden een landelijk verschijnsel; b. hebben de moeilijkheden t.a.v. de verenigingseettafels een samenhang met de moeilijke positie van een aantal verenigingen; De vergadering bleek van mening dat het financiële probleem niet plaatselijk, doch landelijk bestaat; het gaat waarschijnlijk meer om een verenigingsprobleem dan om een maaltijd subsidieprobleem. Nadat meer informatie is ingewonnen zal de vergadering op dit onderwerp terugkomen.
Op de vraag of de universiteit medewerking dient te verlenen aan de oprichting en/of exploitatie van kindercrèches meent de vergadering ontkennend te moeten antwoorden. Als experiment kan er een universitair aspect aan zitten; daarna is het een gemeente taak.
De volgende vergadering werd vastgesteld op 21 juni 1971 om 10.30 uur te Amersfoort.

Kursussen 'Missiologie en Oecumenica' Situatie en taak in de Derde Wereld
Ook dit jaar organiseert het Hendrik Kraemer Instituut (ontstaan uit de fusie van het gereformeerde Zendingsseminarie te Baarn en de hervormde Zendingshogeschool te Oegstgeest) een kursus 'Missiologie en Oecumenica';
Bestemd voor: ouderejaars theologische studenten en studenten van andere fakulteiten en hogescholen. Duur: 14 bijeenkomsten van sept. 1971 tot mei 1972. Tijd: om de 14 dagen van vrijdag 16.00 uur tot zaterdag ca. 13.00 uur. Plaats: afwisselend te Baarn en Oegstgeest (per 2 maanden). Doel: een algemene oriëntatie betreffende de situatie, de taak, problemen en perspektieven van de kerk in de andere delen van de wereld, met name van de 'derde wereld'.
Vakken: Missiologie: Bijbelse motieven; het beeld van de zending, presentie, proklamatie of dialoog, jonge kerken R.K.-missie e.d. Oecumenica: Rome en de Oecumene, de Wereldraad en zijn anti-racisme programma, het wereld-diakonaat e.d. De Situatie in de Derde Wereld: algemeen: kulturele antropologie, etnosociologie, niet-christelijke religies en de ideologieën, bevolkingsproblematiek enz. regionale behandeling van de kulturele, sociaal-ekonomische, politieke en religieuze situatie in Afrika, Z.O.-Azië en Latijns-Amerika. Docenten: ds. P. G. van Berge, prof. dr. A. J. Bronkhorst, dr. I. H. Enklaar, dr. H. M. de Lange, drs. R. G. van Rossum, prof. dr. H. G. Schulte Nordholt, prof. dr. J. Verkuyl en vele anderen.
Kosten: behalve een inschrijfgeld van ƒ 10,— voor de hele kursus zijn aan deelname geen kosten verbonden (ook niet voor stencils e.d.); de logieskosten worden door de zending gedragen, reiskosten, die meer bedragen dan ƒ 8,— per keer kunnen worden vergoed.
Aanmelding: zo spoedig mogelijk bij de Sekretaris van het Hendrik Kraemer Instituut, postbus 12, Oestgeest. Inlichtingen: Iedereen is voor inlichtingen hartelijk welkom bij Anjo Bleumink, Herenstraat 40bis in Utrecht, telefoon 030-29119, zij kan dan ook over haar ervaringen met de kursus vertellen.

eettafels

Mensa — Menu
Maandag 21 juni. Runderlapje, spinazie, gekookte aard. Goulash, rodekool, gekookte aardappelen.
Dinsdag 22 juni. Hamburger, sperziebonen, andijvie, appelmoes, frites, gekookte aardappelen.
Woensdag 23 juni. Cotelette, spitskool, doperwten, gek. aard. Bami-goreng.
Donderdag 24 juni. Nasi-goreng met spiegelei. Kroepoek, augurk. Verse worst, bietjes, appelmoes, gek. aardappelen.

Vrijdag 25 juni. Gebakken vis, sla, aardappelenpuree. Slavink, worteltjes, gekookte aardappelen.
Zaterdag 26 juni. Gehakt, postelein, bloemkool, gekookte aardappelen.
Zondag 27 juni. Varkensfilet, snijbonen, appelmoes, gekookte aardappelen, gebakken aardappelen.
Vanaf 28 juni is de Mensa alleen 's middags geopend van 12.00-13.30 uur.

Menu's Veritas 21 tot en met 25 juni
Maandag: Kippesoep, goulash, kerryragout, rijst doperwten, gehakt, aardappelen, spinazie, sla.
Dinsdag: Groentesoep, hamburger, andijvie, aardappelen, runderlap, rode kool, appelmoes.
Woensdag: Goulashsoep, saucijsjes, bloemkool, aardappelen, lever sperciebonen, sla.
Donderdag: Aspergesoep, nassi goreng, kroepoek, gebakken eieren, gehakt, spitskool, aardappelen, atjar.
Vrijdag: Kerrysoep vissticks, slavinken, patat frites, doperwten met wortelen, tutti frutti.
De nagerechten zijn iedere dag: vla, fruit, ijs en yoghurt.
De eettafel is van maandag tot en met vrijdag geopend van 17.30 uur tot 19.30 uur.
De lunchbar is van maandag tot en met vrijdag geopend van 12.30 uur tot 13.30 uur.

NBBS Ganzenmarkt 16 Utrecht 030 - 23870
Ondanks andere berichten, gaan nog enkele Rusland-tours door en wel de no's 3, 6 en 7 (zie de zomerbrochure). Ook is het mogelijk via Kopenhagen naar Rusland te vliegen (e.r. *f* 175,—).
Denk erom dat je bij alle vluchten een S.I.C.-kaart nodig hebt, die je voor *f* 2,— bij de NBBS-balie kunt krijgen.
Voor diegenen die het niet zo ver van huis zoeken, heeft het NBBS in Nederland 2 projecten nl. het jaarlijkse zomerzeilkamp in Enkhuizen en in Ratum (bij Winterswijk) wordt dit jaar een paardrijkamp (ook voor beginners!) georganiseerd, waar je 7 dagen lang, tegen de zeer lage prijs van *f* 180,— 2 uur per dag paardrijles krijgt en vol pension hebt.
Nog enkele plaatsen zijn open bij onze projecten in Joegoslavië en Tunesië, máár zorg dat je er snel bij bent, want ze gaan heel hard nu!
Moet je de hele vakantie hard werken voor tentamens? Een week - endje London of Parijs kan er altijd wel af, het NBBS verzorgt je vlucht of je treinbootreis. Je buitenlandse vrienden mogen sinds de Amsterdamse Politieverordening van vorig jaar niet meer op de Dam slapen, maar het NBBS heeft in het 'Hans Brinker Stutel' Kerkstraat 136 (bij de Leidsestraat) altijd wel een bed voor hen.

STUDAIR

Uit de tot nog toe opgedane ervaring van *studair* blijkt dat voor het vinden en vestigen van kontakten in het buitenland bijzonder veel belangstelling is, gezien de vele ervaringen die binnenkwamen voor: -uitwisseling-werk - stages.
Talloze instanties houden zich er mee bezig, vele ervan werken alleen in eigen kring en zijn daarom onbekend. De gebundelde informatie die nodig is, is voor zover wij weten nergens te verkrijgen. *Studair* probeert nu een zo volledige lijst op te stellen van organisaties in en buiten Nederland, die zich op dit terrein hebben begeven. Een eerste aanzet daarvoor is nu verschenen en verkrijgbaar bij de vertegenwoordigers. Daarbij is de hulp nodig van mensen die ervaringen hebben met bijv. kinderkampen, uitwisseling en werkkampen e.d. (betaald of niet). Ook de nog aan hen onbekende instanties zouden we graag in onze lijst opnemen.
Reizen naar Oosterse landen zoals Perzië, Afghanistan en India worden steeds meer ondernomen. Vandaar dat we iedereen met reiservaring in die landen willen verzoeken hun vergaarde kennis op papier te zetten en op te sturen naar Postbus 14027 in Utrecht.
Studair wil achtergrondinformatie geven over het land waar je heen gaat, juist in de tijd vóór je vakantie door middel van kontakt-avonden met buitenlandse studerenden en afgestudeerden.
En in samenwerking met de utrechtse afdeling van de Griekenlandwerkgroep is een stukje opgesteld, waarin de gastvrijheid en de positie van de Grieken wordt belicht in het kader van de aktuele geschiedenis van het land. Een lijstje met aanbevolen literatuur is eraar toegevoegd.
De bedoeling is dat een dergelijke hulp, zoals hierboven globaal aangeduid, het hoofdbestanddeel vormt van Studair terwijl de kontributies en de reisfaciliteiten voor de broodnodige basis zorgen. Studair beoogt geen winst te maken en is daarom in alles wat ze te bieden heeft erg goedkoop.
De Reismogelijkheden zijn uitgebreid. Dit jaar zijn ca 40 bestemmingen per trein en 15 per vliegtuig, binnen en buiten Europa. Door nauwe samenwerking met gelijkgestemde organisaties in het buitenland zijn de prijzen van de reizen uitzonderlijk goedkoop, b.v. Trein: Parijs 2x per dag v.a. *f* 34,— ret. Milaan *f* 100,— ret. Vliegtuig: Athene, Rome, Cuba, Pula Joeg. b.v. New York *f* 549,— ret.
Voor wie is *studair* er? En wat kost het?
Iedereen kan lid worden van Studair om het goed te kunnen laten draaien en om van de faciliteiten gebruik te maken: voor *f* 2,50. Giro 1998144 t.n.v. penningmeester van *Studair* te Amsterdam. De deelname aan de reizen staat open voor: -Iedereen tot de 21 (werkende jongeren, studerenden aan een avondopleiding, scholieren en studerenden aan vrijwel alle dagopleidingen, ongeacht de leeftijd).
Verdere Inlichtingen: *Studair-Utrecht* Postbus 14027 Elke dinsdagavond van zeven tot acht uur op de IBB laan 155 naast Chez Bébé *Studair*-centrum: Prins Hendrikkade 2-4 Amsterdam (schuin tegenover C.S.) Telefoon 020-243089

Faculteiten

Colleges Algemene Didactiek
Aan allen die in de cursus 1971-1972 de colleges algemene didactiek voor de aantekening voor de onderwijsbevoegdheid willen volgen, wordt verzocht zich door middel van het aanmeldingsformulier (aan het eind van deze mededeling) vóór 14 september 1971 op te geven bij mej. M. Stenvers, Pedagogisch-Didactisch Instituut voor de leraars-opleiding, Budapestlaan 6, Utrecht.
Deze colleges zijn slechts bedoeld voor kandidaten en studenten van de in de universiteit geïncorporeerde M.O-B-opleidingen, dus niet candidandi. Uiteraard kunnen ook afgestudeerden die nog geen onderwijsbevoegdheid hebben voor de 'aantekeningscolleges' aanmelden.

Voor de vakken Nederlands, Frans, Wiskunde, Biologie en Scheikunde bestaat de volgende regeling.
Deze regeling houdt in dat in het 1ste trimester de colleges algemene én vakdidactiek beginnen voor hen die ná de kerstvakantie, dus januari t-m april 1972 gaan hospiteren. In het 2de trimester worden deze colleges voortgezet, terwijl de studenten hospiteren. Bovendien begint ná de kerstvakantie een nieuwe reeks colleges voor studenten die ná de grote vakantie (dus half augustus t/m december 1972) gaan hospiteren; het tweede deel van deze colleges wordt ná de grote vakantie tijdens het hospiteren van de studenten voortgezet. Het komt er dus op neer dat de colleges dubbel worden gegeven met een faseverschil van een trimester tussen de beide reeksen.

Voor de vakken Klassieke Letteren, Engels, Duits, Aardrijkskunde, Geschiedenis, Muziek, Theologie en Natuurkunde blijft de regeling gehandhaafd dat éénmaal per jaar met de colleges vakdidactiek wordt begonnen; het aantal studenten per vak is te klein om ze in twee groepen te verdelen of er zijn andere organisatorische redenen die splitsen ongewenst doen zijn. De periode waarin voor deze vakken gehospiteerd wordt, zal, in overleg met de desbetreffende vakdidactiek-docent worden vastgesteld. Wellicht ten overvloede wordt er op gewezen dat deze studenten zich ook voor de colleges algemene didactiek moeten opgeven vóór 14 september 1971.

Voor alle studenten geldt dat de docenten in de vakdidactiek nog nader bekend zullen maken en wanneer men zich voor hun college kan opgeven. Ten overvloede zij hier nog gemeld dat men zich voor de vakdidactiek afzonderlijk bij de vakdidactiekdocent moet opgeven. Degenen die zich aangemeld hebben krijgen schriftelijk bericht in welke groep zij ingedeeld zijn en waar en wanneer de colleges gehouden worden.

De colleges Algemene Didactiek die op 1 oktober 1971 beginnen, worden gehouden vrijdag van 13.00 - 15.00 uur. Voor een beperkt aantal studenten, die om zeer dringende studieredenen, bijv. het lopen van een bepaald verplicht praktikum, op de vrijdag verhinderd zijn is er de mogelijkheid om de colleges dinsdagavond van 19.00—21.00 uur te volgen. De colleges voor de dinsdaggroep vangen aan op 5 oktober 1971. Gaarne voorkeur bekend maken op formulier en motiveren
Aanmeldingsformulier voor de colleges Algemene Didactiek te lopen in september/januari 1972*
de heer-mevr-mej.:
Studieadres:
Huisadres:
Geb. datum:
Geb. plaats:
Eindexamen (jaar en opleiding:
Aangekomen (jaar:
Kandidaats (maand en jaar) M.O.-A:*
Studierichting:
Voorkeur dinsdagavond ja/nee* (gaarne motiveren

* doorhalen wat niet van toepassing is. is.

Colleges bijvak Didactiek
Besprekingscollege uitsluitend voor bijvakstudenten, vrijdag 1 oktober 1971, 15.15 uur Academiegebouw. Studenten van alle studierichtingen van een 'schoolvak' kunnen met toestemming van de desbetreffende faculteit, subfaculteit of interfaculteit een bijvak didactiek kiezen.
Dit bijvak heeft een
a: algemeen didactisch component en
b: vakdidactisch component.

a. Algemeen didactisch component. De studenten zullen hiervoor één van de vijf werkcolleges in kleine groepen kunnen volgen. De onderwerpen zullen op het besprekingscollege bekend gemaakt worden. Er zal zoveel mogelijk met de voorkeur van de studenten rekening gehouden worden. De studenten zullen voor dit onderdeel een jaar lang eens per 14 dagen op woensdagavond van 19.00 - 20.30 uur een werkcollege moeten volgen. Plaats: Academiegebouw; zaalnummers zullen nog nader bekend gemaakt worden.
Aanmelding op onderstaand formulier.

b: Vakdidactisch component
Studenten moderne vreemde talen
Zij kunnen kiezen voor: a: een college toegepaste taalkunde (wekelijks te geven door medewerkers van het instituut voor toegepaste taalkunde); b: een college literatuur en onderwijs te geven door Mevr. Dr. A. Z. van 't Hoff Stolk-Huisman.
Voor de overige vakken dienen zij contact op te nemen met de betreffende vakdidactiekdocent, die tevens op het besprekingscollege van 1 oktober 1971 aanwezig zal zijn.

Algemene opmerking
Aangezien zowel de algemeen didactische en vakdidactische colleges voor het bijvak een verdieping beogen van het meer met een praktisch doel behandelde op de 'aantekeningscolleges' kunnen als regel slechts zij zich opgeven die reeds de 'aantekeningscolleges' gevolgd hebben.

Aanmelding
Schriftelijk, zie onderstaand formulier aan mej. M. Stenvers, Pedagogisch-Didactisch Instituut voor de leraars-opleiding, Budapestlaan 6, Utrecht èn persoonlijk bij de desbetreffende vakdidactiekdocent op resp. spreekuren.

Aanmeldingsformulier voor het college bijvak didactiek
de heer-mevr.-mej.:
Studieadres:
Huisadres:
Geb. datum:
Geb. plaats:
Eindexm. (opleiding en jaar):
Aangekomen (jaar):
Kandidaats (maand en jaar)-M.O.:
Studierichting:
Aantekening onderwijsbevoegdheid behaald op.

Praktikum 'Groepsdynamica en sociale vaardigheden voor toekomstige leraren'
Al verschillende malen — nog onlangs bij de evaluatie van de colleges algemene didactiek — is de behoefte aan een praktikum sociale vaardigheden uitgesproken. Het verheugt ons thans te kunnen meedelen dat m.i.v. september 1971 voor een beperkt aantal vrijwilligers de mogelijkheid bestaat aan een dergelijk praktikum deel te nemen. In dit praktikum zou aandacht geschonken worden aan de volgende punten: Het verhogen van de eigen gevoeligheid in groepssituaties en aan het leren onderkennen en sturen van die krachten die in een groep werkzaam zijn. Daarnaast zullen er vraagstukken m.b.t. de relatie leraar-leerling aan de orde komen.
Deelname staat in principe open voor elke student, die zich voorbereidt op het leraarschap. Enige (hospiteer-)ervaring lijkt i.v.m. de herkenbaarheid van de problematiek gewenst. Het praktikum zal tien tot twaalf hele dagen vergen (twee dagen per week gedurende vijf of zes weken; waarschijnlijk dinsdag en donderdag). Voor verdere inlichtingen en/of opgave kan men zich in verbinding stellen met Drs. J. J. Hermans, Pedagogisch-Didactisch Instituut voor de leraarsopleiding, Budapestlaan 6, telefoon: 531723.

Godgeleerdheid

Theologisch werkgezelschap 'Uterque'
Het bestuur van het theologische werkgezelschap 'Uterque' is voor het studiejaar 1971/1972 als volgt samengesteld: Gerard Huisman, praeses; Ineke Sonneveld, abactis; Gerard Pieter Freeman, fiscus; Wim Palstra, vicarus. Abactiaat: Koningsweg 107 Utrecht. Postrekening 1667276 t.n.v. fiscus theol. werkg. Uterque.

Rechten

Gepromoveerd
W. G. P. E. Wedekind, Hilversumstraat 200 Amsterdam (Nieuwendam), promoveerde tot doctor in de rechtsgeleerdheid op het proefschrift: Bijdrage tot de kennis van de ontwikkeling van de procesgang in civiele zaken voor het hof van holland in de eerste helft van de zestiende eeuw. Promotor was prof. mr. J. Ph. de Monté verLoren, gewoon hoogleraar in de Nederlandse rechtsgeschiedenis

Aanmelding examens privaatrecht, notariaat en strafrecht
Vanaf 23 augustus kan men weer tentamens B 1 en B 11 privaatrecht, en B 11 strafrecht afleggen. De begindatum van de notariaat-examens wordt nog bekend gemaakt. Einddoctoraal examens kunnen uitsluitend vanaf 1 september worden afgelegd.
Aanmelding voor bovengenoemde examens/tentamens staat open vanaf 15 juni 14.00 uur, Boothstraat 1 c, kamer 102. Aanmelding graag vóór 2 juli, desgewenst schriftelijk. Vanaf 3 augustus kan men weer bij het bureau studenten-administratie terecht, (alleen niet op 13 aug.).

Vragenuren Handelsrecht B 1 of B 11
Voor degenen, die vóór de zomervakantie het B 1 of het B 11-examen gaan afleggen, bestaat gelegenheid vragen over de stof handelsrecht (B 1 of B 11) te stellen op dinsdag 15 en/of dinsdag 22 juni a.s., telkens om 14.00 uur in het Molengraaff instituut.

Regeling tentamina burgerlijk recht en handelsrecht voor het basisdoktoraal nederlands recht, met ingang van augustus 1971.
(N.B. deze regeling geldt niet voor de studie notarieel recht).

De tentamina burgerlijk recht en handelsrecht voor het eerste en het tweede gedeelte van het basis-doktoraal worden afzonderlijk mondeling afgenomen. Van elk tentamen wordt de uitslag terstond na het tentamen vastgesteld en aan de kandidaat medegedeeld. Een behaald tentamen behoeft in geen geval opnieuw te worden afgelegd. Deze tentamina worden uitsluitend in de vastgestelde examenperioden afgenomen. Een herkansingsperiode is uitsluitend bestemd voor de kandidaten die voor een tentamen burgerlijk recht of handelsrecht zijn afgewezen en dit tentamen herhalen. Voor het studiejaar 1971-1972 zijn de examen- en herkansingsperioden vastgesteld als volgt:
examenperioden: (ook voor herkansingen) 1. 23 aug. '71-10 sept. '71. 2. 13 dec. '71-28 jan. '72. 3. 15 mei '72-juni '72.
Uitsluitend herkansingsperiode: 27 maart '72 - 7 april '72.
Voor het afleggen van tentamina moeten kandidaten zich aanmelden vóór een nader vast te stellen sluitingsdatum, die ligt vóór de desbetreffende examen- of herkansingsperiode. De kandidaten moeten hun studieboekjes aan de examinator afgeven. De geldende regels terzake van de scheiding van het B 1 en het B 11 blijven onverlet.

Regeling tentamina voor het doktoraalexamen notariële studierichting met ingang van augustus 1971.

N 1
Het N 1 wordt in 2 afzonderlijke tentamens afgenomen. Zowel het privaatrechtelijk gedeelte als het notarieel gedeelte wordt als één tentamen afgenomen doch de uitslag van elk tentamen wordt per onderdeel (burgerlijk recht resp. handelsrecht) vastgesteld, zodat de kandidaat per onderdeel geslaagd is resp. afgewezen is.
De tentamens voor N 1 worden niet afgenomen gedurende de doceerperioden, doch alleen in de perioden 13 december 1971 — 28 januari 1972, 15 mei 1972- eind juni 1972 en eind augustus — 8 september 1972. Indien een kandidaat voor een of beide onderdelen van een tentamen voor N 1 wordt afgewezen, bestaat voor hem een herkansingsmogelijkheid in principe eerst in de volgende examenperiode. Voor de

in de periode van 13 december 1971 — 28 januari 1972 af te nemen tentamens voor N 1 bestaat, ter beoordeling van de betrokken examencommissie, een herkansingsmogelijkheid in dezelfde examenperiode.
Voor hen, die in de periode van 13 december 1971- 28 januari 1972 voor een of beide onderdelen van een tentamen voor N 1 worden afgewezen en geen herkansingsmogelijkheid (meer) hebben in dezelfde examenperiode, bestaat de eerstvolgende herkansingsmogelijkheid in de periode van 27 maart 1972 — 7 april 1972.

Overgangsregeling voor N 1
Voor de studenten, die vóór mei 1971 hun kandidaats-examen met goed gevolg hebben afgelegd, blijft de oude examenregeling ook voor N 1 gelden.
D.w.z. de tentamens worden gedurende het gehele jaar afgenomen. De uitslag van elk tentamen wordt als één geheel beschouwd; m.a.w. men is óf voor beide onderdelen van het tentamen geslaagd óf voor beide onderdelen afgewezen.

N 11 en einddoktoraal
Voor het N 11 en het einddoktoraal blijft de oude examenregeling gelden. Men zie hetgeen is vermeld onder overgangsregeling voor N 1

Nieuwe regeling werkgroep schriftelijk werk einddoktoraal notariële studierichting met ingang van september 1971.
Elke notariële student, die het gehele N 11 met goed gevolg heeft afgelegd, zal vóórdat hij wordt toegelaten tot het einddoktoraalexamen, de werkgroep schriftelijk werk notariële studierichting moeten hebben gevolgd. Dit houdt in, dat hij iedere week het op die werkgroep opgegeven werkstuk schriftelijk moet uitwerken, deze uitwerking moet inleveren en aan de mondelinge bespreking van het gecorrigeerde en terug te geven werk moet deelnemen. De werkstukken zullen bij voorkeur betrekking hebben op die gedeelten van het privaatrecht, waarop bij de notariële studierichting het accent moet worden gelegd, het huwelijks-vermogensrecht, het erfrecht, het recht betreffende onroerende zaken en het rechtspersonen- en vennootschapsrecht. Periodiek zullen de werkstukken gemaakt worden tijdens een bijeenkomst van de werkgroep op het Molengraaff instituut. Daarbij zal men dan alleen de wetboeken (geen editie Cremers) mogen raadplegen. Elke kandidaat zal tenminste tien en ten hoogste vijftien schriftelijke werkstukken, waarvan tenminste vier op het instituut, op de bovenstaande wijze moeten hebben gemaakt. Elk werkstuk zal beoordeeld worden met een cijfer van 1 tot en met 10. Van de door de kandidaat gemaakte werkstukken zullen de tien beste, waaronder tenminste vier op het instituut gemaakte (wederom de beste van de instituutsstukken), in totaal worden gehonoreerd met een cijfer (nl. het gemiddelde van alle voor deze tien werkstukken behaalde cijfers).
Indien dit laatste cijfer 6 of meer is, zal het mondeling einddoktoraalexamen alleen betrekking hebben op de in de studiegids onder 4.4.4 vermelde examenstof.
Indien dit cijfer minder dan 6 is, wordt, ter beoordeling van de betrokken docent, aan de kandidaat een caput opgegeven. Het onderwerp en de omvang van het caput zal worden bepaald op grond van de resultaten van alle door de kandidaat gemaakte schriftelijke werkstukken, dus inclusief die werkstukken die bij de bepaling van het cijfer niet hebben medegeteld. De kandidaat zal op het mondeling einddoktoraal behalve over de in de studiegids onder 4.4.4 vermelde examenstof ook gevraagd worden over de stof van het opgegeven caput. Het caput zal dan als onderdeel bij de beoordeling van het einddoktoraal worden betrokken, zodat de kandidaat alleen geslaagd is voor het einddoktoraal indien hij ook voor het caput geslaagd is.
De kandidaat heeft echter ook de mogelijkheid een afzonderlijk tentamen af teleggen over de stof van het opgegeven caput. In dat geval zal de kandidaat eerst tot het einddoktoraal worden toegelaten nadat dit tentamen over het caput met goed gevolg is afgelegd. De vorm van dit afzonderlijke tentamen zal telkens na overleg met de betrokken kandidaat worden vastgesteld.
In bijzondere gevallen, ter beoordeling van de fakulteit, kan de eis van het op vorenstaande wijze volgen van de werkgroep schriftelijk werk vervallen. Alsdan wordt de toelating tot het notarieel einddoktoraal afhankelijk gesteld van het met voldoende resultaat afleggen van een schriftelijk tentamen, waarop rechtsvragen en werkstukken ter bewerking worden voorgelegd.

Overgangsregeling
Voor hen, die op 1 september 1971 reeds begonnen zijn met de schriftelijke werkstukken, bestaat de mogelijkheid te keizen tussen bovenstaande nieuwe regeling en de tot 1 september 1971 geldende regeling voor de werkgroep schriftelijk werk notariële studieregeling.

Staatsrecht B 1
Het eerstvolgende schriftelijk tentamen staatsrecht basisdoct. I zal worden afgenomen op donderdag 16 september 1971. Nadere bijzonderheden volgen te zijner tijd.

Staatsrecht B II en einddoct. staats- en adm. recht
Met ingang van 1 september 1971 zal de examenstof voor B II en ED staats- en adm. recht de volgende wijziging ondergaan: i.p.v. ABAR en Donner, Ned. Bestuursrecht, algemeen deel, te bestuderen: Algemeen Bestuursrecht. Uitgave van de Stichting Centrale Opleiding voor examen G. A. II, 4e druk, 1971. Bestelformulieren voor deze uitgave zullen eind augustus bij het Instituut voor staats- en administratiefrecht, Maliesingel 41, verkrijgbaar zijn. Tot 1 september 1972 kan naar keuze van de student examen worden afgelegd in de oude of nieuwe stof.

Agenda
Vergadering fakulteitsraad: 28 juni 1971, 20.00 uur.
Zaal 1, Academiegebouw.

Tentamendata kandidaats (onder voorbehoud)
OVR: hertentamen: laatste gedeelte van augustus. Latijn: 24 augustus 10.00-12.00 uur. Micro-economie: 30 augustus 10.00-12,00 uur deel B. 14.00-16.00 uur deel A. HO II: 31 augustus 10.00-12.00 uur. HO I: 1 september 10.00-12.00 uur deel B. 14.00-16.00 uur deel A. Burgerlijk recht: 2 september 10.00-12.00 uur. Rechtsfilosofie: 3 september 10.00-12.00 uur. Staatsrecht: 3 september 14.00-16.00 uur. Strafrecht: 6 september 10.00-12.00 uur. Inleiding: 7 september 10.00-12.00 uur deel B. 14.00-16.00 uur deel A. Marcro-economie: 8 september 10.00-12.00 uur.

Projectgroep strafrechtelijk einddoctoraal
Teneinde een globaal overzicht te verkrijgen over het aantal studenten die geïnteresseerd zijn in het afstuderen strafrechtelijk einddoctoraal door middel van een projectgroep, verzoekt het Criminologisch Instituut hen die eind september hun B II zullen hebben afgelegd en voor deze afstudeerwijze belangstelling hebben zich schriftelijk op te geven (Koningslaan 10). Deze opgave zal als voorlopig worden beschouwd en zal slechts tot gevolg hebben dat men uitgenodigd wordt voor een informatieve bijeenkomst in de tweede helft van september. Pas op deze bijeenkomst zal kunnen blijken of ook in het academisch jaar 1971-1972 een projectgroep gevormd zal kunnen worden.

Fakulteitsbestuur
De fakulteitsraad heeft het volgende bestuur verkozen: voorzitter: prof. mr. B. Wachter; sekretaris: prof. dr. R. Slot; leden mr. P. J. Baauw; mr. A. Q. C. Tak; studentlid: vacature.
Als voorzitter van de fakulteitsraad is verkozen prof. mr. P. J. G. Kapteyn; in de vacature van sekretaris van de raad kon nog niet worden voorzien.

Tentamen Oud Vaderlands Recht
Prof. de Monté ver Loren zal de herexamens oud-vaderlands recht afnemen op 25, 26, 27, 30, en 31 augustus. Ook degenen, die toestemming hebben dit tentamen in september te doen dienen op deze dagen te komen. Aanmelding hiervoor kan plaats vinden in de week van 28 juni tot en met 2 juli, des middags van 2 tot 5 uur, Boothstraat 1 c, kamer 102 of schriftelijk, niet telefonisch.

Tentamen Latijn
Het tentamen Latijn wordt op 24 augustus schriftelijk afgenomen. Wellicht ten overvloede wordt er op gewezen dat men het tentamen Latijn behaald moet hebben om te kunnen deelnemen aan de overige tentamens.

Geneeskunde

Basis-cursus immunologie
Op maandag 16 augustus 1971 zal op het laboratorium voor microbiologie een basis-cursus immunologie aanvangen.
Deze cursus is in de eerste plaats bedoeld voor studenten die de immunologie als bijvak of als tweede hoofdvak voor hun doctoraal studie kozen. Voor zover de plaatsruimte het toelaat zijn andere belangstellenden welkom. Aan het practicum kan in principe slechts worden deelgenomen indien het college over capita selecta uit de immunologie is gevolgd. Diegenen die zich nog niet hebben opgegeven voor deze cursus dienen dit op korte termijn te doen aan dr. R. E. Ballieux, Academisch Ziekenhuis, telefoon 030-28234, toestel 176 of aan dr. J. Willers, laboratorium voor microbiologie, telefoon 030-22547.

Wisk. en Natuurwetenschappen

Gasthoogleraar
Professor dr. A. Th. Forrester zal van 1 juli tot en met 31 augustus a.s. als gasthoogleraar onderwijs geven in de sterrenkunde.
Prof. Forrester is hoogleraar aan de University of California te Los Angeles, U.S.A.

Gepromoveerd
P. Vermeer, Androsdreef 182 Utrecht, promoveerde tot doctor in de wiskunde en natuurwetenschappen op het proefschrift: Door base gekatalyseerde isomerisatie van koolwaterstoffen en sulfiden met een keten van vijf c-atomen en met 6-electronen. Promotor was prof. dr. F. J. Arens, gewoon hoogleraar in de organische scheikunde.

Mededelingen studenten B3, FG, G2,3,5 en S1-4
De volgende datum waarop U de bovengenoemde tentamina weer zult kunnen doen, is 14 september 1971.
2. College Elektriciteitsleer cursus 1971/1972. Voor het college Elektriciteitsleer 1971/1972 zal als leidraad het boek van Arthur F. Kip, Fundamentals of Electricity and Magnetism (International Student Edition) gebruikt worden. In verband met eventuele leveringsmoeilijkheden van de boekhandel wordt de studenten aangeraden het boek nu reeds te bestellen.

Tentamenregeling voor infinitesimaalrekening en algebra en meetkunde
Met ingang van de cursus 1971-72 zal de stof van deze vakken per semester worden getentamineerd. Er zijn dan 4 schriftelijke tentamens over de infinitesimaalrekening en wel over infinitesimaalrekening 1, 11, 111 en 1V en 3 schriftelijke tentamens over de algebra en meetkunde, nl. over algebra en meetkunde 1, 11 en 111. Voor zover deze onderdelen tot de verplichte stof voor het kandidaatsexamen of het M.O. examen behoren dient men de betreffende tentamens voldoende (6 of hoger) te maken.
De laatste gelegenheid tot het afleggen van de jaartentamens (dus inf. rek. 1 en 11, alg., mtk. 1 en 11, inf. rek. 111 en 1V) wordt gegeven omstreeks september 1971. Hierna vallen ook de studenten aangekomen in 1970 of eerder, voor zover zij geen voldoende beoordeling over inf. rek. 1 en 11, alg., mtk. 1 en 11 of inf. rek. 111 en 1V hebben gekregen onder de nieuwe tentamenregeling. Aan de hand van de behaalde proefwerkcijfers kunnen zij dan zelf zien aan welke semestertentamens zij nog moeten deelnemen. (Hierbij geldt het derde proefwerkcijfer van de eerstejaars infinitesimaalrekening als het cijfer voor infinitesimaalrekening 11; het cijfer voor infinitesimaalrekening 1 vindt men door de som van het eerste proefwerkcijfer en tweemaal het tweede proefwerkcijfer door 3 te delen en af te ronden naar het dichtstbij gelegen gehele getal).
N.B. Op 5 juli en 25 september kan men behalve het tentamen inf. rek. 1 en 11, ook het tentamen inf. rek. 1 of inf. rek 11 afleggen. Wat betreft de algebra en meetkunde is er 12 juni en 11 september alleen gelegenheid tot het afleggen van het tentamen algebra en meetkunde 1 en 11.

Tentamen analyse 1 en analyse 11
Op 30 juni en 2 september is er gelegenheid tot afleggen van het tentamen analyse 1 in de blauwe collegezaal. Aanvang 9.30 uur. De stof beslaat de paragrafen 1 t.m. 5 van het dictaat.
Op zaterdag 4 september is er gelegenheid tot het afleggen van het tentamen analyse 11 in de witte collegezaal. Aanvang 9.30 uur. De stof bestaat uit de paragrafen 1, 2, 4 t.m. 13 van het dictaat. Zij die geen voldoende beoordeling over analyse 11 hebben ontvangen maar wel één der beide deeltentamens voldoende hebben gemaakt kunnen op dezelfde tijd en plaats tentamen afleggen over het gedeelte dat zij onvoldoende hebben gemaakt.
N.B. Op 30 juni is er geen tentamen analyse 11.

Tentamens infinitesimaalrekening, algebra en meetkunde, kansrekening en statistiek, in september en oktober 1971
11 september algebra 1 en 11, vragenmiddag 3 september 14.00 uur in zaal 102 van het mathematisch instituut.
18 september algebra 111, vragenmiddag 10 september 14.00 uur in zaal 102 van het mathematisch instituut.
25 september infinitesimaalrekening 1, 11, 1 en 11, vragenmiddag 15 september 14.00 uur in zaal 102 van het mathematisch instituut.
2 oktober infinitesimaalrekening 111, 1V, 111 en 1V, vragenmiddag wordt in september aangekondigd.
9 oktober kansrekening en statistiek, vragenmiddag wordt in september aangekondigd.

Alle tentamens vinden plaats in de blauwe collegezaal van transitorium 1, 9.30-12.30 uur. Zij beslaan de stof van de genoemde onderdelen zoals deze op college en praktikum gedurende de afgelopen cursus is behandeld.

■ Wiskunde, sterrenkunde, natuurkunde

Dictaat Vaste Stof, Prof. B. R. A. Nijboer
Het laatste gedeelte van het standaarddicaat Vaste Stof, van prof. dr. B. R. A. Nijboer, kan worden afgehaald bij de administratie van het Instituut voor Theoretische Fysica, Maliesingel 23, tussen 9.00 en 12.00 uur. Het dictaat kost *f* 5.00.

Interacademiaal kollege kosmologie 1971-1972
In het studiejaar 1971-1972 zal een interacademiaal kollege kosmologie gegeven worden. Deze samenwerking tussen Leiden, Groningen, Amsterdam en Utrecht vindt plaats om de 2 weken beginnend op 29 september. In de tussenliggende weken zal een lokaal werkkollege gegeven worden. Voor het zinvol volgen van het kollege is minimaal een kandidaatsexamen in de wis-, natuur- of sterrekunde vereist. Voor verdere inlichtingen en opgave kan men terecht bij Hans Rosenberg, Sterrekundig Instituut tel. 12841. I.v.m. de organisatie is het noodzakelijk dat u zich nu reeds opgeeft voor het kollege en wel zo spoedig mogelijk, in elk geval vóór 15 juni a.s.

Tentamen Waarschijnlijkheidsrekening
Op 16 oktober 1971 van 9.30-12.30 uur is er voor de laatste maal gelegenheid om het tentamen waarschijnlijkheidsrekening af te leggen. Wie na deze gelegenheid nog geen voldoende heeft, dient tentamen te doen over het huidige eerstejaarscollege Kansrekening en Statistiek.
N.B. Deze mededeling is alleen bestemd voor wie in 1969 of eerder is aangekomen.

Tentamen Elektromagnetisme
Het tentamen over het hoofdcollege Elektromagnetisme van Prof. Nijboer zal worden afgenomen op maandag 28 juni 1971 om 10 uur 's morgens in de blauwe zaal van het Transitorium I. Begin oktober 1971 zal een herhalingstentamen afgenomen worden. Verplichte opgave vóór 25 juni bij de administratie van het Instituut voor Theor. Fysica, Maliesingel 23, tel. 25751.

Tentamina Basis-Natuurkunde tussen 1 juni en 1 oktober 1971
donderdag 24 juni, 9.15 uur: hoofdstroom C (elektrostatika en elektrodynamika).
vrijdag 16 juli, 9.15 uur: herkansing hoofdstroom C; herkansing nevenstroom B2 (struktuur der materie 1) (ook C en B2).
vrijdag 27 augustus, 9.15 uur: herkansing hoofdstroom A1 óf hoofdstroom C; herkansing nevenstroom A2 (meten in de fysika). Ook kombinaties zijn mogelijk maar A1 en C zijn niet te kombineren.
vrijdag 17 september, 14.15 uur: herkansing hoofdstroom B1 óf hoofdstroom C; herkansing nevenstroom B2. Ook kombinaties toegestaan maar niet B1 en C in een kombinatie.
Aanmelding zoals gebruikelijk minstens 1 week vóór tentamendatum, (zie ook de borden in Transitorium 1) bij Mej. M. J. Maalderink, Transitorium 1, kamer 16.

■ Scheikunde

Introduktieperiode scheikunde
Wij willen de komende introduktieperiode van eerstejaars chemici in de eerste weken van september op basis van een mentoren-systeem organiseren. Daarvoor zoeken wij mensen van de 'nieuwe studieregeling'. Voor de vakantie wordt nog een informatiemiddag gehouden. Ook krijgt iedereen die zich aanmeldt een dag instructie (sociale vaardigheidstraining etc.) en verder wordt het introduktieprogramma zoveel mogelijk aangepast aan de kolleges etc. (voor de meeste potentiële mentoren beginnen die ook begin september. Mensen die hart voor de zaak hebben, meldt je aan!!! Dat kan op de lijsten, die opgehangen zijn op het medelingenbord en in de B-zalen van het Analytisch Chemisch Laboratorium.

Schriftelijk tentamen statistische thermodynamica
Het schriftelijk tentamen statistische thermodynamica voor chemische kandidaten zal worden gehouden op donderdag 24 juni a.s.
Plaats: Hall en/of collegezaal, Analytisch Chemisch Laboratorium, Croesestraat 77A, Utrecht.
Aanvang: 14.00 uur.
Men kan zich voor dit tentamen opgeven bij de secretaresse van het Laboratorium voor Kristalchemie, en wel totmet 22 juni a.s.

N.B. in verband met bovengenoemd tentamen, houdt Professor Groenewege op maandag 21 juni 1971 van 11.00-13.00 uur een vragenuur.
Plaats: grote collegezaal van het Laboratorium voor Algemene Chemie, Vondellaan 14, Utrecht.

Praktikum organische chemie voor candidandi
Het eerstvolgende praktikum organische chemie voor candidandi in de chemie en farmacie begint op woensdag 1 september en eindigt op woensdag 27 oktober 1971. Gelegenheid tot inschrijving wordt geboden op maandag 21 juni van 14.00 uur - 15.00 uur en op dinsdag 22 juni van 9.00 uur - 10.00 uur. Voor chemici: door invulling van een formulier, verkrijgbaar aan het chemicaliënloket in de hal van het O.C.L. (ook de tweedejaars, die door mej. Drs. Van Delden al ingedeeld zijn, moeten een formulier invullen). Voor farmaceuten: door aanmelden bij dr. F. N. Ydenburg, Farmaceutische Laboratorium. (studiekaart meebrengen). Opgemerkt zij nog, dat voor farmaceuten omstreeks half november opnieuw de mogelijkheid bestaat het organisch-chemisch praktikum te volgen. Hiervoor zal men zich pas na een nieuwe aankondiging in 'U' medio oktober kunnen opgeven.

Bij de afdeling Fysische en Kolloidchemie van het Van 't Hoff Laboratorium komen 2 vacatures voor wetenschappelijk medewerker beschikbaar, waarvan één op zeer korte termijn en één per 1 september 1971. In aanmerking komen fysico-chemici en fysici met belangstelling voor oppervlakte- en kolloid-che- Hun taak zal bestaan uit het medewerken aan het door de afdeling te geven onderwijs en het verrichten van onderzoek op bovengenoemde gebieden. Er is gelegenheid tot het bewerken van een proefschrift.
Salaris volgens rijksregeling.
Sollicitaties te richten aan: Prof. Dr. J. Th. G. Overbeek, Van 't Hoff Laboratorium, Sterrenbos 19, Utrecht.

■ Biologie

Basis-cursus immunologie
Zie onder geneeskunde

Isotopencursus
Bij voldoende belangstelling zal door het Laboratorium voor Scheikundige Dierfysiologie weer een zg. isotopencursus worden georganiseerd.
Deze zal worden gegeven in het gebouw voor Kernfysica en Vaste Stof in de Uithof van 27 september t.m. 13 oktober.
Aan deze cursus, die in de eerste plaats bedoeld is voor studenten die een doctoraal onderwerp zullen gaan bewerken op bovengenoemd Laboratorium, maar waarop ook belangstellenden welkom zijn, zullen maximaal 20 personen kunnen worden geplaatst.
Men gelieve zich tijdig aan te melden bij dr. P. A. Voogt, kernfysica en vaste stof, De Uithof, Telefoon 532620.
N.B.: De isotopencursus voor B4 studenten zal beginnen op 18 oktober.

Praktikum Natuurkunde voor biologiestudenten
Het praktikum natuurkunde voor biologiestudenten begint op maandag 23 augustus a.s.
De eerste twee weken is het praktikum zowel 's ochtend, als 's middags, daarna gedurende drie weken halve dagen. Tijdens het praktikum wordt men voorbereid voor het tentamen meetmethoden en algemene natuurkunde. Biologiestudenten en M.O.-biologiestudenten, die aan dit praktikum willen deelnemen en zich niet hebben opgegeven via de intekenlijst, die aanwezig was tijdens het tentamen vertebraten op 15 mei j.l., moeten zich vóór 1 juli a.s aanmelden bij drs. A. J. Borgers, Transitorium 1, Leuvenlaan 1, Universiteitscentrum de Uithof, Utrecht.

Lezing
Dr. B. Burnett (Department of Genetics, University of Sheffield) zal op dinsdag 22 juni a.s. om 16.15 u. in de collegepraktikumzaal van het Genetisch Instituut, Opaalweg 20 te Utrecht een voordracht houden, getiteld: 'Phenogenetic analysis of the courtship behaviour in Drosophila'. Belangstellenden zijn van harte welkom.

■ Farmacie

Basis-cursus immunologie
Zie onder geneeskunde.

Praktikum organische chemie voor kandidandi
Zie onder de rubriek: scheikunde.

Letteren

Instituut voor oudgermaanse, Friese en Skandinavische taal- en letterkunde, afd. Oudgermaans
Hoewel nog niets bekend is over de mogelijkheid om student-assistenten aan te stellen, hoopt de afd. Oudgermaans van het Instituut voor Oudgermaanse, Friese en Skandinavische taal- en letterkunde ook voor het studiejaar 1971/1972 weer een of meer **Student-assistenten** (elk één dag per week gedurende het gehele jaar of gedeelte van het jaar) te kunnen benoemen. Werktijden kunnen in overleg met de betrokkenen geregeld worden.
Inlichtingen te verkrijgen bij en sollicitaties te richten aan Dr. F. van der Rhee, p/a Instituut voor Oudgermaanse, Friese en Skandinavische taal- en letterkunde, Biltstraat 131, Utrecht.

Doctoraal examen Friese of Oudgermaanse taal- en letterkunde
Ieder die met goed gevolg een kandidaatsexamen heeft afgelegd in de Duitse, Engelse, Nederlandse, Deense, Noorse of Zweedse taal- en letterkunde kan de Friese of Oudgermaanse taal- en letterkunde kiezen als hoofdvak van zijn studie voor doctoraal examen. Als men voldaan heeft aan de didaktische en pedagogische eisen wordt bij het doctoraal examen in de Friese of de Oudgermaanse taal- en letterkunde onderwijsbevoegdheid verworven voor het vak van het afgelegde kandidaatsexamen.
Inlichtingen over deze studies zijn dagelijks te verkrijgen op het Instituut voor Oudgermaanse, Friese en Skandinavische taal- en letterkunde, Biltstraat 131, Utrecht. Tel.: 030-16096.
De oudgermaanse talen (Gotisch, Oudengels, Oudfries, Oudhoogduits, Oudnoors en Oudsaksisch). de Germaanse Godsdienstgeschiedenis, de Naamkunde, de Vergelijkende Germaanse Taalkunde, alsmede het Middelfries, het Nieuwfries, de Friese Letterkunde of (naar keuze) één der Skandinavische talen, kunnen (behoudens goedkeuring der Subfaculteit) als bijvak bij een doctoraal examen gekozen worden.
Inlichtingen hierover zijn dagelijks te verkrijgen op het Instituut voor Oudgermaanse, Friese en Skandinavische taal- en letterkunde, Biltstraat 131, Utrecht. Tel.: 030-16096.

Sociale wetenschappen

■ Psychologie

Data uitslag examens psychologie
De data voor de uitslag van de examens in de psychologie voor het Academisch Jaar 1971-1972 zijn als volgt: maandag 27 september 1971, maandag 25 oktober 1971, maandag 22 november 1971, maandag 13 december 1971, maandag 24 januari 1972, maandag 28 februari 1972, maandag 27 maart, maandag 24 april 1972, maandag 29 mei 1972, maandag 3 juli 1972 (laatste examens Academisch Jaar 1971-1972).

Voorkandidaatscommissie
De nieuwe studentleden van de voorkandidaatscommissie zijn : Marion van Dijk, Bloemstraat 18, Utrecht; Ben Terlou, Stationsdwarsstraat 8-8bis, Utrecht; Janet Munk, Poortstraat 10, Utrecht; David Waller, Oudwijkerveldstr. 60, Utrecht.

Experimenteel Praktikum
Studenten, die tussen 1 september 1971 en 1 januari 1972 aan het experimenteel praktikum willen deelnemen moeten zich vóór 23 augustus a.s. aanmelden bij Mej. L. Zwitselaar, bureau subfakulteit psychologie, Varkenmarkt 2, Utrecht, Kamer 2.05.

■ Pedagogische en andragogische wetenschappen

Spreekuur prof. Rijsdorp
Het spreekuur van prof. Rijsdorp vervalt tot de zomervakantie. Aanvragen voor een onderhoud in deze periode na afspraak. Telefoon nr. 531898. Indien geen gehoor, nr. 539111, toestel nr. 1933.

College lichamelijke opvoeding
In het komende academische jaar (aanvang september) zal prof. Rijsdorp zijn colleges houden over het onderwerp 'Bewegingscategorieën en -kenmerken'. Dit college is voorlopig gepland op donderdagmiddag in het Transitorium II, Heidelberglaan 2, in de Subfaculteitskamer nr. 222207 (verdieping nr. 22) van het Sociologisch Instituut. Er zal met de deelnemende studenten nader overleg gepleegd worden om tot een definitieve vaststelling van dag en uur te komen. Zij, die zich tevoren melden, krijgen t.z.t. nadere mededelingen. Zij kunnen reeds bij hun opgave hun voorkeur uitspreken voor het tijdstip van het college, zodat daarmede rekening gehouden kan worden. Het adres van aanmelding luidt: Transitorium II, K 22.20.11, Heidelberglaan 2, Utrecht. Telefoon 531898.

Werkgroep lichamelijke opvoeding
Binnen de studie van de Wetenschap van de lichamelijke opvoeding (gymnologie) begint er in september een werkgroep 'experimenten' o.l.v. prof. dr. K. Rijsdorp. Deze werkgroep zal waarschijnlijk op donderdagmiddag bijeenkomen, maar dag en uur zullen definitief worden vastgesteld in overleg met de deelnemende studenten. Een voorlopige aanmelding kan gepaard gaan met het aangeven van een voorkeurtijd. Aan degenen, die zich voorlopig aanmelden zal t.z.t. nadere mededeling worden gedaan. Adres van aanmelding: Transitorium II, Kamer 22.20.11, Heidelberglaan 2, t.a.v. A. Beijerbergen van Henegouwen.

Praktikum gymnologie
In het praktikum gymnologie zal het komende semester, te beginnen met september, de bewegingsobservatie aan de orde gesteld worden, waarbij zowel de waarneming van het bewegingsverloop als die van de bewegingskwaliteit beoefend zullen worden. Voorlopige aanmelding, met eventuele vermelding van voorkeur voor dag en uur, aan onderstaand adres. Het ligt voorshands in de bedoeling, dat het praktikum op donderdagmiddag gehouden zal worden in het Transitorium II, Heidelberglaan 2. Aanmeldingen bij het secretariaat t.a.v. A. Beijerbergen van Henegouwen, Transitorium II, K 22.20.11, Heidelberglaan 2.

Data uitslag examens opvoedkunde en andragogiek
De data voor de uitslag van de examens in de opvoedkunde en andragogiek voor het Academisch Jaar 1971/1972 zijn alsvolgt: — maandag 27 september 1971,— maandag 25 oktober 1971, — maandag 22 november 1971, — maandag 13 december 1971, — maandag 24 januari 1972, — maandag 28 februari 1972, — maandag 27 maart 1972,— maandag 24 april 1972, — maandag 29 mei 1972, — maandag 26 juni 1972, (laatste examens Academisch Jaar 1971/1972).

Tentamen algemene orthopedagogiek 2e jaars
Het tentamen algemene orthopedagogiek voor 2e jaars pedagogen zal worden afgenomen op 23 juni a.s. Plaats en tijd: blauwe en witte zaal, Transitorium I, Leuvenlaan 21; aanvang 10.00 uur.

Post-kandidaats werkgroep anthropologie
In de periode september '71 - februari '72 zal een projektgroep 'Jeugdsport en prestatie' van start gaan. Het eerste doel van deze groep is om in een gezamenlijke literatuurstudie greep te krijgen op de anthropologische visies die een rol spelen bij de hanteringen van het begrip 'prestatie'. Vervolgens zal in een tweede fase een begin worden gemaakt met een onderzoekje naar de perceptie die trainers en coaches in diverse takken van sport hebben over prestatiemogelijkheden van de sportjeugd. Voor deze werkgroep kunnen zich zowel voor- als nakandidaten opgeven, dit in tegenstelling tot de overige werkgroepen die alleen voor na-kandidaten bestemd zijn; voor-kandidaten kunnen deelnemen in het kader van het studieonderdeel 'derdejaars studieverslag opvoedkunde', nakandidaten in het kader van het studieonderdeel 'werkgroep anthropologie'. Men moet er echter wel rekening mee houden dat deze werkgroep veel tijd gaat vragen. De eerste bijeenkomst is gepland op 24 juni 1971, 's middags om 5 uur (plaats: Nieuwe Gracht 36). Gestreefd zal worden zoveel mogelijk dit tijdstip aan te houden, zodat ook studenten met een werkkring mee kunnen doen. Opgave voor de groep graag zo snel mogelijk bij A. Buisman, Nieuwe Gracht 36, Utrecht.

In de periode september-december '71 wordt er een werkgroep anthropologie gehouden die het thema heeft: Wat kan de plaats van de utopie zijn in de opvoedingswetenschap? Het ligt in de bedoeling dat alle deelnemers vooraf lezen: M. Plattel, Utopie en kritisch denken (Ambo-boek, Bilthoven 1970). Om enigszins te peilen in hoeverre u kunt werken met dit boekje, verzoeken wij u dit boekje de eerste bijeenkomst, woensdag 22 september, 15.00 uur, mee te nemen, opdat u een enkele vraag erover schriftelijk kunt beantwoorden. Daarna wordt ter oriëntatie in het thema van de werkgroep besproken: wat verstaan we onder utopie, utopistisch denken; anthropologie, anthropologisch denken. Tevens zullen er dan afspraken gemaakt worden voor de volgende 5 à 6 bijeenkomsten. Opgave bij A. J. Beekman, Nieuwe Gracht 36, Utrecht.

In de periode januari-maart '72 zal nog een werkgroep met hetzelfde thema gehouden worden; eveneens opgave bij A. J. Beekman, Nieuwe Gracht 36, Na Pasen '72 wordt een werkgroep gehouden met als thema: In hoeverre kan een fenomenologische anthropologie maatschappij-kritisch-zijn. Vooraf te lezen: W. Lepenies u. H. Nolte: Kritik der Anthropologie, Reihe Hanser 61, München 1971. H. Seiffert, Einführung in die Wissenschaftstheorie deel 2, Geisteswissenschaftliche Methoden. Beekse Schwarze Reihe 61, München 1970. Opgave bij A. J. Beekman, Nieuwe Gracht 36, Utrecht.

Afstudeerrichting Orthopedagogiek
In de kursus '71-'72 bestaat voor het eerst de gelegenheid om deel te nemen aan het programma van de specialisatie orthopedagogiek en daarna als orthopedagoog af te studeren, voor die studenten die reeds één jaar van de doktoraalstudie in de a-b richting hebben voltooid. Het opleidingsprogramma voor het 2e en 3e jaar van deze doktoraalstudie orthopedagogiek is toegezonden aan alle studenten die zich definitief resp. voorlopig opgaven voor de kursus '71-'72. Voor andere belangstellenden is een stencil, in afwachting van publikatie van het programma in de nieuwe studiegids, te verkrijgen bij drs. B. Fregeres, Trans 14.
N.B. De definitieve aanmelding voor dit programma bij drs. J. Rispens sluit op 30 juni a.s. Indien men zich nog niet definitief heeft opgegeven wordt men verzocht dat voor 30 juni te doen.
Voortoets voor het eerste programmaonderdeel (wijziging!). De voortoets over het onderdeel: kinderen met leesmoeilijkheden (docenten drs. J Rispens en drs. B. Fregeres) zal gehouden worden op maandag 6 sept. Plaats: Trans 14, te 14.00 uur.

Verplichte literatuur:

1. basisstencil leesproblematiek, wordt toegezonden. 2. Op gespannen voet, prof. dr. W. E. Vliegenthart. Uitg. Wolters, '69², de hoofdstukken 1, 2 en 4. 3. Specific reading disability (modern approaches to the diagnosis and instruction of multi-handicapped children, ed. by D. J Bakker and. P. Satz, Rotterdam University Press, 1970, de hoofdstukken 1, 2, 5, 6, 7, en 8. Dit boek komt in de plaats van het art. van Jans dat in het stencil werd opgegeven. De reden is dat dit artikel te moeilijk te verkrijgen blijkt te zijn om als literatuur te dienen voor de studie van een groen student-

Besluitenlijst vergadering Subfakulteitsraad op 10 juni 1971
88. Het D.B. krijgt de opdracht met spoed kontakt op te nemen met de subfakulteiten pedagogische en andragogische wetenschappen in den lande om te overleggen over de toeloop van de 1e jaars in september a.s en eventueel te komen tot een plaatsingsbeleid.
89. De nieuwe formulering over de inpassing van werkzaamheden door studerenden wordt aanvaard.
90. De Subfakulteitsraad besluit t.a.v. het 1e jaars programma in het komende jaar avondonderwijs in te stellen Dit zal een experimenteel karakter dragen en niet automatisch garanties bieden voor volgende jaren.
91. Het punt van de avond-universiteit zal in het landelijk overleg aan de orde worden gesteld. Voor 1 februari 1972 zal dit punt weer op de agenda van de S.R. verschijnen.
92. Het Plon en de S.O.K. zullen rapporten samenstellen over de wetenschaps- en onderwijstaak van de Subfakulteit. Deze zullen besproken worden in de volgende S.R. vergadering op 2 september. Dan zal besloten worden of bij de verdere uitvoering een proces-begeleider nodig zal zijn.
93. Het voorstel t.a.v. de speciale regelingen voor de kursus '71-'72 wordt in geamendeerde vorm aangenomen; dit voorstel zal in het nieuwe studieprogramma worden opgenomen

herhaling 1e jaars tentamens
Zoals in de studiegids staat aangegeven, zal in september a.s. de gelegenheid worden gegeven om tentamens in te halen of over te doen. Bovendien zal voor bepaalde gevallen in oktober 1971 alsnog de mogelijkheid bestaan om een tentamen over te doen, dus niet in januari 1972, zoals ten onrechte in de studiegids wordt vermeld.
Voor september zijn de volgende data vastgesteld:
vrijdag 3 sept. - 9-12 uur - theor. ped.
maandag 6 sept. - 9-12 uur - schoolped.
dinsdag 7 sept. - 9-12 uur - sociologie
woensdag 8 sept. - 9-12 uur - soc. ped.
donderdag 9 sept. - 9-12 uur - alg. psych.
vrijdag 10 sept. - 9-12 uur - ontw. psych.
woensdag 15 sept. - 1-4 uur - statistiek 1.
Plaats: kollegezaal, Trans 14 (ingang: Achter de Dom 13).

herhaling 2e jaars tentamens
Woensdag 1 september - methodenleer I en II (bij gering aantal: individuele regeling!) dinsdag 7 september - algemene psychologie woensdag 15 september - statistiek II dinsdag 21 september - ontwikkelingspsychologie: a. deel Mevr. Vermeer b. deel Mej. Haspels dinsdag 28 september - orthopedagogiek dinsdag 5 oktober - andragogiek
Opgave voor deze tentamens vóór 1 augustus bij de administratie van het IPA, Trans 14. Daarna zal in 'U' nader bericht komen over plaats en uur.

VACATURES

Voor zover in onderstaande vacatures geen salaris vermeld staat, zal het salaris, afhankelijk van leeftijd, opleiding en ervaring, volgens rijksregeling worden vastgesteld; de aow-premie is voor rekening van de universiteit. Het salaris is excl. 6 pct. vakantie-uitkering.

Algemeen
Bij de Afdeling Onderzoek en Ontwikkeling van Wetenschappelijk Onderwijs wordt gevraagd een
AANKOMEND VROUWELIJK PROGRAMMEUR
die, na een inwerkperiode, waarin zij een theoretische en praktische opleiding kan volgen, te werk zal worden gesteld als technisch wetenschappelijk programmeur.
Werkomgeving: de afdeling O&O voert onderzoeks- en adviesprojekten uit in opdracht van (sub)fakulteiten of studierichtingen binnen de rijksuniversiteit van Utrecht. Het levert hiermee een bijdrage aan de nieuwe ontwikkelingen in het universitaire onderwijs. Het rekenwerk, ten behoeve van deze projekten, wordt uitgevoerd op een komputer van de universiteit.
De programmeurs en overige funktionarissen, die rechtstreeks betrokken zijn bij het werken met de komputer voor de afdeling O&O en voor de fakulteit der sociale wetenschappen, werken in het gezamenlijke Centrum voor Data-Analyse.
De aan te stellen medewerkster zal bij dit centrum worden gedetacheerd en daar haar praktische opleiding krijgen. De theoretische opleiding zal elders moeten worden gevolgd.
Voor deze funktie zijn vereist: middelbare school, b-richting, belangstelling voor dataprocessing, programmeren van komputers, statistische analyse, bereidheid tot het volgen van theoretische en praktische opleiding, bereidheid medewerking te verlenen aan een psychologisch onderzoek naar de geschiktheid voor deze funktie en opleiding.
Inlichtingen bij het hoofd Centrum voor Data-Analyse de heer P. E. H. Uphoff, tel. 331211.
Schriftelijke sollicitaties richten aan de Afdeling Onderzoek en Ontwikkeling van Wetenschappelijk Onderwijs, Herenstraat 33, Utrecht.

Bij de Afdeling Onderzoek en Ontwikkeling van Wetenschappelijk Onderwijs wordt voor zo spoedig mogelijk gevraagd een
TECHNISCH WETENSCHAPPELIJK PROGRAMMEUR (m. of vr.)
werkomgeving: de afdeling O&O voert onderzoeks- en adviesprojekten uit in opdracht van (sub)fakulteiten of studierichtingen binnen de rijksuniversiteit van Utrecht. Het levert hiermee een bijdrage aan de nieuwe ontwikkelingen in het universitaire onderwijs. Het rekenwerk, ten behoeve van deze projekten, wordt uitgevoerd op een komputer van de universiteit.
De programmeurs en overige funktionarissen, die rechtstreeks betrokken zijn bij het werken met de komputer voor de afdeling O&O en voor de fakulteit der sociale wetenschappen, werken in het gezamenlijk Centrum voor Data-Analyse.
De aan te stellen programmeur zal bij dit centrum worden gedetacheerd en daar zelfstandig, alleen of in teamverband, de opdrachten van de afdeling O&O uitvoeren.
Voor deze funktie zijn vereist: vooropleiding op middelbaar niveau in de b-richting, gedegen kennis van de statistische analysetechnieken, die worden toegepast in sociaal-wetenschappelijk onderzoek, ervaring in het programmeren van rekenkomputers, bij voorkeur in Algol en Fortran, meer gevorderde wiskundige ontwikkeling strekt tot aanbeveling, aan belangstellenden zal worden verzocht hun medewerking te verlenen aan een psychologisch onderzoek naar hun geschiktheid voor deze funktie.
Inlichtingen bij het hoofd van het Centrum voor Data-Analyse, de heer P. E. H. Uphoff, tel. 030-331211.
Schriftelijke sollicitaties richten aan de Afdeling Onderzoek en Ontwikkeling van Wetenschappelijk Onderwijs, Herenstraat 33, Utrecht.

Bij de Hoofdafdeling Bouwzaken en Huisvesting wordt voor haar Technische Dienst in het Universiteitscentrum 'De Uithof' gevraagd een **WERKTUIGBOUWKUNDIG TEKENAAR-CONSTRUCTEUR**
funktie-inhoud: het maken van werktuigbouwkundige- en verwarmingstechnische tekeningen alsmede de hiervoor benodigde berekeningen. Funktie-eisen: H.T.S. werktuigbouwkunde of daarmee gelijk te stellen niveau, ruime ervaring als tekenaar-constructeur.
Salaris mogelijk tot max. *f* 1.465,— per mnd. promotiemogelijkheden tot max. *f* 1.721,— bruto p. mnd.
Schriftelijke sollicitaties te richten aan de personeelsfunktionaris van het Bureau van de Universiteit, Kromme Nieuwe Gracht 29, Utrecht onder vermelding van nummer 989.

Godgeleerdheid
Bij het Theologisch Instituut gevestigd in het nieuwe Universiteitscentrum 'De Uithof' is op korte termijn plaats voor een
MEDEWERK(STER)ER
tot de taak van de nieuwe medewerk(ster)er zal o.a. behoren: het verrichten van administratieve werkzaamheden; het assisteren van de beheerder; het typen en verzorgen van korrespondentie. Gewenst: mulo/mavo-diploma, type-diploma, steno-diploma.
Leeftijd tot 25 jaar. Salaris van *f* 513,— - *f* 972,— (excl. salarisverhogingen per 1-7-1971. Telefonische inlichtingen kunnen worden verstrekt door de beheerder, tel. 030-531855. Schriftelijke sollicitaties kunt u richten aan prof. dr. D. J. Hoens, Transitorium II, Heidelberglaan 2, Utrecht.

Geneeskunde
Bij de kliniek voor Neurologie, Nic. Beetsstraat 24, Utrecht wordt voor spoedige indiensttreding gevraagd een
SECRETARESSE.
Naast haar werkzaamheden als secretaresse voor het hoofd van de afdeling neuro-pathologie zal zij mede belast worden met het typen van medische en andere verslagen ten behoeve van de kliniek.
Een voltooide middelbare opleiding is gewenst, terwijl het bezit van het stenografiediploma vereist is.
Salaris bedraagt maximaal *f* 972,— bruto p. mnd. Nadere inlichtingen over deze funktie worden gaarne verstrekt door dr. A. van Rossum. Telefoon 030-28234 toestel 535. Schriftelijke sollicitaties gelieve u onder vermelding van nr. 800/5.5 te richten aan het hoofd van de afdeling personele zaken ten behoeve van de fakulteit geneeskunde, Catharijnesingel 71 te Utrecht.

Bij de röntgenafdeling van het academisch ziekenhuis is plaats voor een
H.T.S.'er ELEKTRO-TECHNIEK.
Zijn taak zal zijn: de verantwoording voor het goed funktioneren van röntgeninstallaties; het onderhouden van het kontakt tussen röntgenafdeling en fabrikant van elektro-medische apparatuur; hij zal nauw betrokken zijn bij uitbreidingen en vernieuwingen op het gebied van de elektro-medische installaties.
Als voorbereiding op deze funktie zal een instruktie periode van plm. 6 weken bij de fabrikant van röntgenapparatuur plaatsvinden.
Inlichtingen bij de heer J. Meywaard afdeling voor röntgendiagnostiek, telefoon 030-28234.
Schriftelijke sollicitaties te richten aan de Hoofdafdeling Personele Zaken t.b.v. de fakulteit der geneeskunde, Catharijnesingel 71, Utrecht.

Bij het Tandheelkundig Instituut wordt gevraagd een
PROTHESE TANDTECHNICUS.
Na een inwerkperiode moet betrokkene in staat zijn zelfstandig te kunnen werken.
Naast de routine werkzaamheden zal betrokkene medewerking dienen te verlenen bij de ontwikkeling van nieuwe technieken enz.
Leeftijd: plm. 25-35 jaar.
Sollicitaties te richten aan de beheerder van het Tandheelkundig Instituut, Jutfaseweg 7 te Utrecht onder vermelding van de Letter T in de linker bovenhoek van de enveloppe.

Letteren
Bij de faculteit der Letteren vaceert momenteel de leerstoel van
GEWOON HOOGLERAAR
in de Nieuwere Duitse Letterkunde.
De Faculteit geeft bekendheid aan het bestaan van deze vacature en hoopt op mogelijke kandidaten geattendeerd te worden.
Zij, die op kandidaten de aandacht willen vestigen, alsmede zij die zelf in aanmerking wensen te komen, worden uitgenodigd zich binnen 14 dagen na het verschijnen van deze advertentie schriftelijk te wenden tot de secretaris van de Faculteit der Letteren, prof. dr. A. Cohen, Plompetorengracht 21, Utrecht, onder overlegging van curriculum vitae en een lijst van publikaties.

VOOR ALGEMENE INLICHTINGEN OVER VACATURES EN MOGELIJKE FUNKTIES KUNT U ZICH WENDEN TOT DE AFDELING PERSONEELSVOORZIENING, BUREAU FORMATIEZAKEN, KROMME NIEUWE GRACHT 29 TE UTRECHT, TEL. 33 57 22 TST. 135.

Aan de Scholengemeenschap lyceum-havo
„St. Jan" te 's-Gravenhage

bestaat een vakature, volledige betrekking, voor een

BIOLOOG

met 1e graads bevoegdheid.

Salariëring: 29 uur per week volgens rijksregeling.

Voor deze funktie wordt iemand gezocht met interesse voor modern biologie onderwijs. Een goed geoutilleerd, ruim biologie-lokaal staat ter beschikking, waar alle mogelijkheden zijn tot het geven van practica.

Amanuensis hulp, met ruime ervaring in het voorbereiden en begeleiden van practica, is aanwezig.

Inlichtingen en sollicitatie:
Rector M. J. Cortenbach.
Colijnplein 9, 's-Gravenhage. Tel. 070 - 685222 of
Treublaan 2, 's-Gravenhage. Tel. 070 - 682330.

NIET ALLèèN
STUDIEBOEKEN
BIJ
Kemink & Zoon's boekhandel
Domstraat 11-13/Utrecht
Telefoon (030) 12146

VERHUUR - VERKOOP

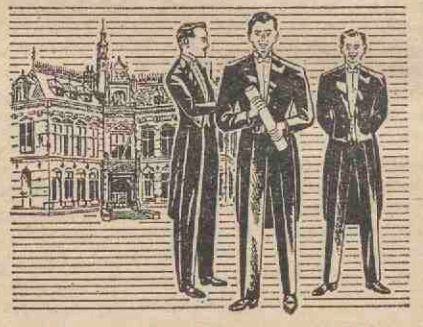

Speciale aanbiedingen
JACQUET
ROK
SMOKING
met toebehoren

Smidson
gelegenheidskleding
ZIT BETER - STAAT MOOIER
TRANS 9 (bij Domplein), telefoon 030-22013

„ukje"
Met mijn bestelwagen help ik u uit uw **verhuis- of vervoerproblemen.** Telef. 51 31 43.

Academici en afstuderenden: hypotheek tot 125%. Praktijkfinancieringen en vestigingscredieten; uw adviseuze mej. Annemarie Reijnders, Staringlaan 6 Amersfoort, tel. 03490-3 12 27. Financieel Adviesbureau drs. Uding en partners, Amersfoort, telefoon 03490-1 68 53.

Te huur gevraagd gemeubileerde woning van oktober 1971 tot half januari 1972. Telefoon 030-71 62 57.

Met spoed gevraagd: van student kamer - liefst in centrum Utrecht, met keuken en douchegelegenheid - voor één maand (juli). Schrijf even een kaartje, mej. R. Redmond, Goedestraat 44, Utrecht.

T.k.a. **Peugeot 404, bouwjaar '63,** prijs *f* 800,—, aangeboden per 1 juli. A. Gerritsen, Frederik Hendrikstr. 50, Utrecht, na 19.00 uur.

CREDIET- EN EFFECTENBANK N.V.
Kromme Nieuwe Gracht 4-10
Tel. (030) 33 55 33 UTRECHT Postbus 93
Telex 47021 Postgiro 75651

25 juni 1971 weekblad 2e jaargang nr. 41

Utrechtse Universitaire Reflexen

algemeen

onderzoek naar sociale structuur bij apen (1) commentaar studentenarts op kommunikee kritiese artsen (2) herhaling gezinspatronen in behandelingshuis (2) bandcolleges economie; een vergelijkend onderzoek van de afdeling onderzoek en ontwikkeling van onderwijs (3).

25 juni: vergadering universiteitsraad. transitorium II, kamer 11.04.04, 14.00 uur. (rectificatie U-40, 18-6-71)

medewerkers

salarismaatregelen per 1 juli 1971 (5).

studenten

gevraagd huisvesting voor introductiedagen (6).

faculteiten

colleges algemene didactiek en colleges bijvak didactiek (6).

Een unieke aangelegenheid voor Europa is de mensapentuin in het Burgers' Dierenpark in Arnhem, welke maandag 28 juni geopend wordt, als de berichten juist zijn door Desmond Morris, auteur van o.a. 'de naakte aap'.
Er zal dan 13000 m2 grond plus een binnenverblijf van 50 x 20 m. in gebruik worden genomen door een groep van vijfentwintig chimpansees.
Deze mensapentuin opent voor enkele medewerkers van het instituut voor vergelijkende fisiologie van onze universiteit de mogelijkheid de ontwikkeling van sociale strukturen bij deze groep apen te bestuderen.
Eén van de medewerkers aan het onderzoek, dr. J. A. R. A. M. van Hooff is hierdoor in staat de theorieën uit zijn proefschrift: 'Aspecten van het sociale gedrag en de communicatie bij humane en hogere niet-humane primaten', verder uit te bouwen. De groep van vijfentwintig mensapen is zodanig samengesteld dat de geslachten en de verschillende leeftijdscategorieën vertegenwoordigd zijn. De groep is niet uit het wild afkomstig, (uit ethische motieven is men hiertoe niet overgegaan) maar uit verscheidene Europese dierentuinen.

mensapentuin maandag open

onderzoek naar sociale structuur bij apen

Mensapentuin

Om de invloed van gevangenschapsartefacten zoveel mogelijk tegen te gaan, hebben we getracht een milieu te creëren dat zoveel mogelijk het natuurlijke benadert', zegt dr. Van Hooff. 'De dieren kunnen betrekkelijk vrij rondlopen en zich ook terugtrekken als zij daaraan behoefte hebben. Dankzij de ruimtelijke condities kan een grote groep worden gehuisvest, waarin een grote diversiteit aan sociale relaties met subgroepen e.d. tot ontwikkeling kan komen. De rijkdom aan sociale stimuli zal leiden tot een nagenoeg volledige ontplooiing van het sociale gedragsrepertoire iets dat in de conventionele dierentuinconditie volslagen onmogelijk is. Bovendien kan zich weer een sociale traditie ontwikkelen zoals die bij wildgroepen een belangrijke rol speelt'.

Sociale relaties

Het team dat onderzoek gaat verrichten en dat bestaat uit twee stafleden en twee hoofdvakstudenten, is allereerst geïnteresseerd in de ontwikkeling van de sociale struktuur van de groep met zijn netwerk van sociale relaties, en daarmee samenhangend in de typisch sociale rollen en het daarmee gepaard gaande gedrag van de dieren.
Soortgelijke onderzoekingen aan de Holloman Air Force Base in Nieuw-Mexico vormen een aanwijzing dat uit een collectie apen met een zeer verschillende herkomst toch een redelijk homogene groep kan groeien. De Holloman kolonie was tot dusver de enige van deze aard. Op deze luchtmachtbasis bezat men ruim tweehonderd chimpansees voor biomedisch onderzoek ten behoeve van de ruimtevaart. Om psychisch optimale dieren te krijgen, heeft men er vijfentwintig ondergebracht in een consortium, dat ten voorbeeld gestaan heeft aan het Burgers' projekt.

Het team zal gedetailleerde waarnemingen doen naar het uitdrukkingsgedrag van de dieren: de betekenis en het effekt van gebaren, gelaatsuitdrukkingen en vocalisaties zullen bestudeerd worden. Daartoe wordt de samenhang van het optreden van deze expressiemiddelen met het overige sociale gedrag van de actor, met het gedrag van de interactiepartner en met de algemene context geanalyseerd.

Het spreekt vanzelf dat dit alles uiterst nauwkeurige registratie vereist; het team heeft als hulpmiddel dan ook o.a. een videotape.

De werkgroep heeft onder meer grote belangstelling voor de handgebaren.
'De chimpansee onderscheidt zich van andere apen doordat hij gestikuleert; in die handgebaren valt bovendien een grote verscheidenheid te konstateren', vertelt dr. Van Hooff.

'We vragen ons af welke rol die handgebaren in het sociale leven spelen. Dat geldt ook voor het overige kommunikatiegedrag. De dieren hebben een uitgebreid repertoire van bewegingen die hun partners informatie verschaffen, met name omtrent de sociale stemmingen en betrekkingen in de groep. Wat dat aangaat zijn hun middelen dezelfde als de onze: wij appreciëren elkaars houding niet zozeer op grond van verbale mededelingen maar veeleer op grond van gedragingen. De non-verbale kommunikatie is ook bij de mens erg belangrijk.

Het spreekt vanzelf dat gezien de vraagstelling van de ethologie de nadruk wordt gelegd op nauwkeurige registratie en observatie van het gedrag in termen van deelpatronen die je kunt waarnemen. Daartoe worden de leden van de groep steekproefsgewijs gedurende een vaste periode gevolgd. Om dat te kunnen moet je echter eerst weten wie wié in de groep is. Dat kun je leren aan de hand van beharing, schedelvorming, lichaamsgrootte en -bouw.

Op het ogenblik zijn we druk bezig de individuen te leren kennen, om eind juli, wanneer de dieren alle bij elkaar gelaten worden, de ontwikkeling van de interaktieverdeling te kunnen volgen (wie legt kontakt met wie en op welke wijze). Zo gauw de sociale struktuur een min of meer definitieve vorm heeft aangenomen, zullen vervolgens ook details van het sociale gedrag de aandacht krijgen'.

Over twee jaar zullen er mogelijk de eerste resultaten te melden zijn. Kijkend naar de primaten krijgt men ook een nieuw perspektief op ons samenleven. Misschien lukt het door dit onderzoek uiteindelijk meer te ontdekken over het menselijk samenleven.

A.v.S.

Ethologie

Dat het onderzoeksteam uit biologen bestaat is misschien enigszins verwonderlijk waar het onderzoek betreft dat zozeer de gedragswetenschappen lijkt aan te gaan.

Dr. Van Hooff: 'Het gedrag is één der meest markante biologische verschijnselen en vormt het terrein van onderzoek van o.a. de ethologie. Daarbij is een eerste en zeer belangrijke fase de nauwkeurige beschrijving van het gedragsrepertoire, zonder a priori interpretaties. Pas daarna komt de causale en funktionele analyse.
Een etholoog is bij uitstek vergelijkend ingesteld. Hij stelt zich onder meer de vraag: als je gedragsverschijnselen waarneemt, wat was de historische ontwikkeling daar dan van, wat waren de omstandigheden waaronder zij zich ontwikkeld hebben en waarom heeft het verschijnsel zich juist zó ontwikkeld en niet anders.

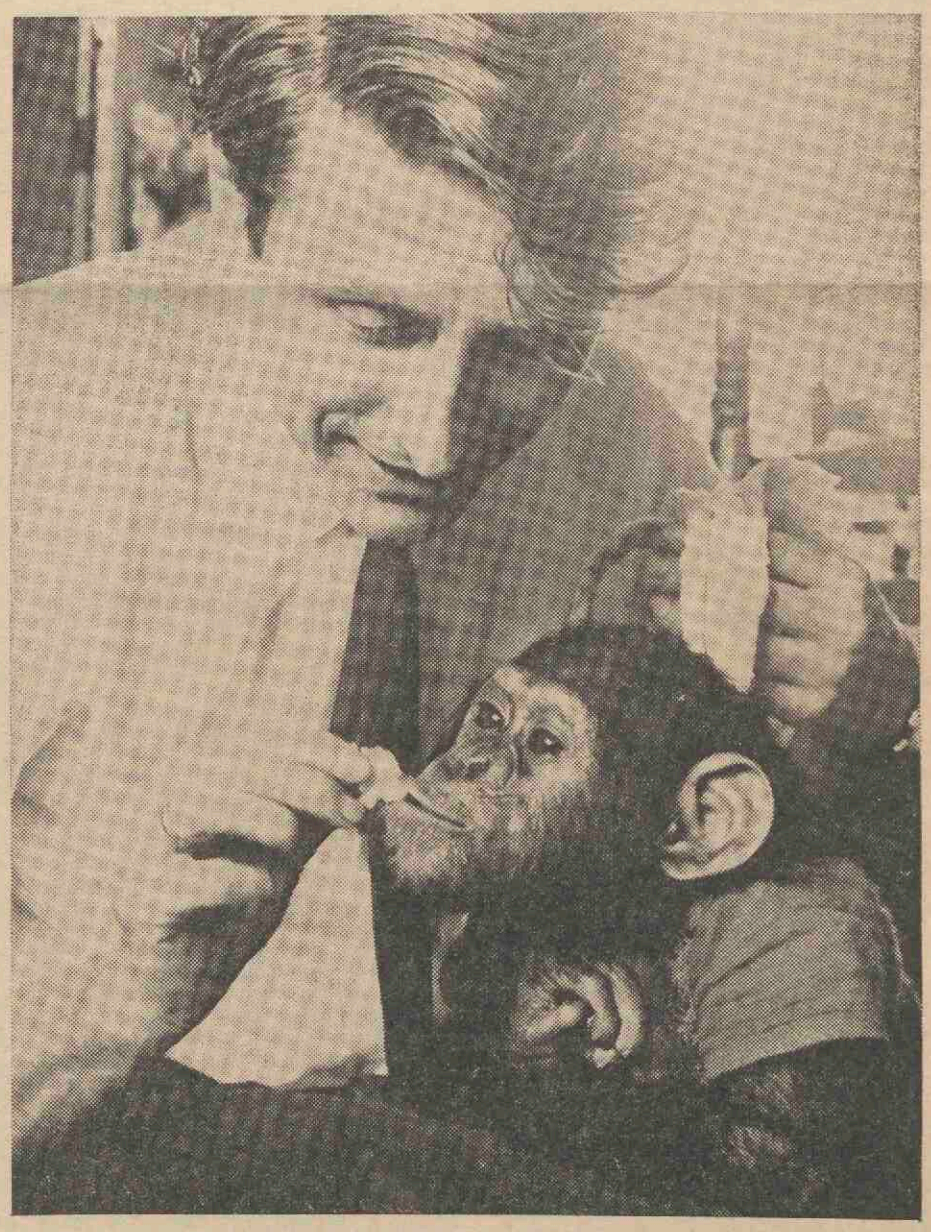

Foto: C. A. Otten, fotojournalist, Utrecht



HET LACHEN STAAT ONS NADER DAN HET HUILEN
(stelling J. A. R. A. M. van Hooff)

commentaar van studentenarts op „kommunikee kritiese artsen"

De kritiese artsen binnen de Bond van Wetenschappelijke Arbeiders hebben vorige maand in Driebergen hun eerste werkkongres gehouden.
In een door hen uitgegeven 'slotkommunikee' werden enkele belangrijke konklusies van het werkkongres weergegeven. De Utrechtse studentenarts dr. J. A. Stoop was zo vriendelijk voor 'U' zijn kommentaar te geven op enkele uit het 'kommunikee' gelichte stellingen.

De kritiese artsen konstateren dat er tekorten optreden in de gezondheidszorg, die voornamelijk veroorzaakt worden door een in gebreke blijven van de gezondheidszorg in. de eerste lijn. Dit uit zich met name in de huisartsenpraktijk, vooral nu de huisartsendichtheid terugloopt.

Dr. Stoop: 'Deze opmerking vind ik niet helemaal logisch, ik heb er zelfs de aantekening 'onzindelijk denken' bijgeschreven. Uit wat hier staat zou moeten worden opgemaakt dat de tekorten worden veroorzaakt dóór de eerstelijn. Dat is niet waar. Het gaat niet om de huisartsenpraktijk op zich, maar om de mogelijkheden die de arts heeft deze uit te voeren. Onvoldoende technische apparatuur en onvoldoende mogelijkheid tot een multi-disciplinaire aanpak van de mens die met een bepaalde klacht bij zijn arts komt, zijn de oorzaak van de tekorten. Het gescheiden werken van disciplines, dát is het gebrek, niet de huisartsenpraktijk op zich, daar kan iedereen naar toe. Een patiënt komt echter vaak naar een huisarts terwijl hij eigenlijk beter bij de maatschappelijk werker of de psycholoog terecht zou kunnen. Maar om achter die werkelijke problemen te komen heeft de arts tijd nodig en die is er niet omdat er nu eenmaal een huisartsentekort is.

De tekorten die optreden in de gezondheidszorg vormen dus veel meer een struktureel probleem dan dat je de oorzaak bij de huisartsenpraktijk als zodanig zou moeten zoeken'.

Als de belangrijkste mogelijkheid om tot een verbetering te komen, zien de kritiese artsen het verbeteren en het versterken van de gezondheidszorg buiten de ziekenhuismuren, met name via een systeem van wijkgezondheidscentra.

Dr. Stoop: 'Het idee van wijkgezondheidscentra juich ik van harte toe en ik stel me voor dat daarbinnen artsen, tandartsen, psychologen, (basis)specialisten en fysiotherapeuten praktizeren. De huisartsen zullen over het algemeen hun praktijk in eigen huis op moeten geven, al zal er, zeker in het begin, een mogelijkheid moeten blijven voor de patiënten naar hun 'eigen huis'-arts te gaan als ze daar behoefte aan hebben. Als beleid dien je echter voor ogen te houden het systeem van wijkzijnscentra met artsen die op individuele basis werken en goede kontakten hebben onderling, met de besturen van de centra, en mogelijk ook met een centrale organisatie van centra.

Met de wijkgezondheidscentra wordt aangesloten bij één van de kerngedachten van de kritiese artsen nl. dat iedere benadering van de mens in een zieke toestand in de eerste plaats op de mens gericht moet zijn en dán pas op de ziekte die hij heeft. De mens met een bepaalde ziekte moet allereerst als mens gezien worden, niet als een curieuze verzameling organen. Dat betekent dat technische ingrepen ook achterwege moeten kunnen blijven, hetgeen in onze technische geperfektioneerde ziekenhuizen onmogelijk is; daar wordt voorbijgegaan aan het méns zijn van de mens.
De superspecialist zal echter in het ziekenhuis horen te blijven, al was het alleen maar om de apparatuur. Hij zou echter een soort begeleider toegewezen moeten krijgen: iemand die de patiënt begeleidt en hem duidelijk maakt wat er met hem gaat gebeuren. De superspecialist is immers zelf niet getrained in de opvang van de mensen met hun spanningen. Hij zou de begeleider voortdurend op de hoogte moeten houden van alle ontwikkelingen zodat deze die weer kan 'vertalen' voor de patiënt. Het is belangrijk in deze supertechnische wereld de mens op een menselijke manier te coachen. Voorlichting maakt iemand geruster'.

Het bestuur van de wijkgezondheidscentra zou in handen moeten komen van de wijkbewoners.
Dr. Stoop: 'In de huidige maatschappelijke strukturen is alles zo geregeld dat de betrokkenheid van de mens wordt onderdrukt. Het werkverzuim bijvoorbeeld ligt voor een belangrijk deel aan het feit dat alles zo geregeld en georganiseerd is dat er nauwelijks meer gespeculeerd wordt op datgene wat de mens nog zou kunnen presteren. Ik hecht erg veel belang aan het meedoen van mensen met datgene wat van henzelf is, in dit geval dus de deelname van de wijkbewoners aan een wijkcentrum, maar daarbij m.i. ook een deelname van de verzorgers in het bestuur van het wijkgezondheidscentrum. Tegen wie zouden de wijkbewoners anders moeten praten? Bovendien geeft het ook een betrokkenheid van de kant der verzorgers bij het werk waarvoor ze worden ingezet.

De artsen moeten zelf met de wijkbewoners en de bedrijfsarbeiders gaan praten en zo de werkelijke noden in de wijken en bedrijven opsporen. Zij moeten deelnemen aan de organisatie van de wijkbewoners en de arbeiders en aktief deelnemen aan hun sociale strijd.
Dr. Stoop: 'Ik vind zeker dat artsen niet buiten de sociale strijd moeten blijven, wel dat ze de mogelijkheid moeten houden arbeiders dingen af te raden die zij minder juist achten. Een arts moet zich inzetten waar nodig is. Dat veronderstelt een bepaalde betrokkenheid die niet zover moet gaan dat de arts zich door zijn stellingname onverdraagbaar en onbereikbaar maakt voor andere mensen; hij moet zich zijn funktie en plaats goed bewust zijn. De artsen moeten ook zeker met wijkbewoners gaan praten, niet zomaar als iemand die op de koffie komt, maar als er een gerede aanleiding toe is. Dat kan bijvoorbeeld met een preventief doel zijn. De preventieve zorg eist een steeds grotere plaats op. Ik zou die echter niet in de eerste plaats willen onderbrengen in de gezondheidscentra omdat de taken daar dan te veelomvattend zouden worden; de gezondheidscentra moeten primair voor curatie worden ingericht en als zodanig funktioneren.

A.v.S.

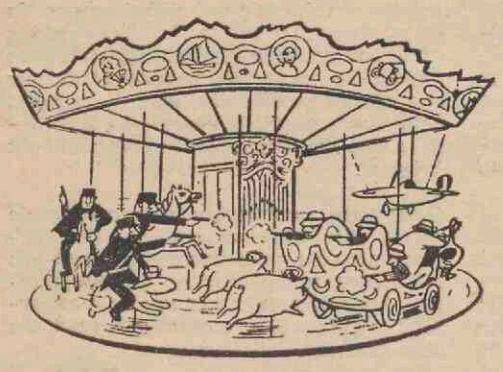

Uweekblad gaat weer draaien op 20 augustus

(Kopij 13 augustus vòòr 12.00 uur)

PROMOTIE J. H. BLANKSTEIN

In 1957 werd op Zandwijk te Amersfoort gestart met de begeleiding van jongens in de leeftijd van 14 tot 20 jaar, die een gestoord gedragspatroon door gezinsruptures vertoonden.
Tot dat jaar was er in feite geen begeleiding van deze categorie. Het gaat hier om — in principe — gezonde jongens, die vrijwel allen een ongestoorde jeugd hebben gehad, doch die, in de puberteit gekomen, plotseling in de problemen belanden. Dit, omdat er in het gezin geen leefmogelijkheden geboden worden waar de puber om vraagt. Er ontstaat in toenemende mate een aantal conflikten en via de kinderbescherming en de GGD komt een dergelijke jongen op Zandwijk. (Een 'Stichting'- geen overheidsinstelling. Men kan niet tot Zandwijk 'veroordeeld' worden.)
Volgens het onderzoek — met plm. 120 jongens — blijkt, dat het grootste percentage Zandwijkjongens komt uit gezinnen, waar de ouders **niet** gescheiden zijn — 13 — terwijl bij gescheiden ouders dit getal terug valt tot 3.
Daarbij leveren gezinnen uit de zgn. hogere — (academici, officieren, fabrikanten) en middelbare milieus (winkeliers, verzekeringsagenten enz.) het grootste percentage probleemjongens. Wanneer de jongens in Zandwijk komen blijkt, dat zij in deze omgeving hetzelfde gedrags-karakteristiek tonen, dat de omgang met de ouders kenmerkte. Het is de taak van Zandwijk de fixatie van het oude situatie-patroon te doorbreken. De therapie is er op gericht anders te reageren dan de ouders deden. Hieruit blijkt, dat men ook het gedragspatroon van de ouders grondig moet kennen.
De therapie is verbaal en beoogt bevordering van de zelf-realisatie en de stimulering van een gezonde identiteitsbeleving. Er hebben dan ook veel besprekingen plaats. Men wil zich op Zandwijk niet vastpinnen op één methode. Ieder lid van het behandelende team heeft zijn eigen inbreng in de orthopedische, psychotherapeutische en sociotherapeutische behandeling. Een van de sprekendste voorbeelden voor gedragsafwijkingen leveren jongens, die thuis zgn. 'steun' figuur zijn. Jongens, die eigenlijk voor het evenwicht van de ouders moeten zorgen; die te veel problemen van de ouders op hun schouders gelegd krijgen en in feite zelf tot 'substituut' ouder gemaakt worden. Er blijft op die manier nauwelijks ruimte over voor een eigen leven van de puber. We zien dan als het ware een ontduiking van deze zware belasting ontstaan in de vorm van delinkwent gedrag. Dit is een compensatie, die zich uit in o.a. fantasieën, bravourgedrag, fietsen gappen, op het dak klimmen, diefstallen, doorslaande sexuele driften, drankgebruik, voyeurisme, aanranding. Ook de soft en hard drugs zijn een ontsnappingsmiddel bij preferentie.

herhaling gezinsrelatiepatronen in behandelingshuis

Om bij het voorbeeld van de bovengenoemde 'steun' figuur te blijven, is het zo, dat wanneer zo'n jongen op Zandwijk komt zijn gedrag nog overdekt is met het vernis van zijn sociale gedragsregels en we zien, dat hij in de groep waarin hij nu wordt opgenomen ook tot een 'steun' figuur wordt. Ook hier wordt hij in het begin 'vastgezet'.
Getracht wordt zo'n jongen zo ver te krijgen, dat hij begrip gaat tonen voor zijn eigen problemen en dat hij voor de oplossing daarvan te rade gaat bij de groepsleider. Hem wordt nu als het ware zijn 'kind-zijn' terug gegeven. Hij leert te 'vragen' en op die wijze is er een kans, dat zijn spanningen verdwijnen. Het is het doorbreken van de situatie-fixatie.
Zandwijk erkent de eenzijdingheid van de behandeling van alleen maar jongens. De outillage is te klein voor een gemengde bevolking en een gemengde opleiding van groepsleiders. Men heeft er in totaal 6 leiders en 3 leidsters. Deze laatste groep is een belangrijk aspect in het geheel. Gestreefd wordt in de toekomst geheel gemengd te gaan werken, dus ook meisjes op te nemen voor behandeling.

Een speciale groep — de druggebruikers — vormen een probleem, waarvoor men nog geen goede oplossing gevonden heeft. Overwogen wordt een gesloten afdeling voor deze categorie in te richten om de jongens te laten afkicken. Grootste taak hierbij is het opvangen van **depressies** en onlustgevoelens.
De **Nazorg** is uitermate belangrijk. Als de jongens 21 zijn moeten ze Zandwijk verlaten. Ze komen dan in een 'oefenkosthuis', met meer vrijheid, doch ook met meer zelfregulatie. Het is vrij lastig een goed kost-pleeg-gezin te vinden, ook al in verband met de kamernood. Bij het verlaten van de inrichting heeft een zgn. 'life space interview' plaats, gericht op het afvloeien van agressie, angst of paniek.
De individuele therapie kan, wanneer de jongen daar prijs op stelt, nog een jaar of drie doorgaan. Dat geschiedt dan door een sociaal werkster, terwijl de jongens bij tijd en wijle naar Zandwijk terug komen. De ervaring leert, dat de Zandwijkjongens vrijwel allen goed in de maatschappij terecht komen.

Een opmerkelijke stelling bij het proefschrift: 'Met het oog op de dreigende overbevolking dient zo spoedig mogelijk de kinderbijslag voor het 4e en volgende kind te vervallen, voor die gezinnen die na 'n bepaalde datum gevormd zijn. (derhalve met behoud van eenmaal verworven rechten en kinderen)'.

Promotie vond plaats op 11 juni 1971. Promotoren: prof. dr. J. H. Dijkhuis; gewoon hoogleraar in de klinische psychologie en de psychotherapie. Prof. dr. L. N. J. Kamp, gewoon hoogleraar in de kinderpsychiatrie.

M. A. C. ERKENS

Weekblad Rijksuniversiteit Utrecht
Oplage 25.000

Uitgave
Afdeling public relations, voorlichting en documentatie

Adres
U weekblad, Beetshuis, Boothstraat 6, Utrecht, telefoon 030-15649.

Redactie
A. J. Gerrits (bureauredacteur)
Drs. A. van der Meiden (eindredacteur)
A. A. Prins (eindredacteur)
Annemiek van Steenbrugge (redactrice)

Kopij(bladen)
inleveren vóór vrijdag 12.00 uur

Abonnementen
f 9,50 per jaar, giro 425267, Rijksuniv., Utrecht

Adreswijziging
In blokletters op PTT-adreswijzigingskaart. Achter beroep invullen: student, medewerker of abonnee. Abonnees ook codeletters vermeiden.
- studenten: bur. inschrijving en informatie rijksuniversiteit, Nobelstraat 2 a, Utrecht;
- medewerkers: bureau administratie rijksuniversiteit, kamer 25, Kromme Nieuwe Gracht 46, Utrecht;
- abonnees: Beetshuis, Boothstr. 6, Utrecht.

Advertenties
Afhankelijk van beschikbare ruimte op achterpagina. Tarieven op aanvraag.
'Ukjes' maximaal 30 woorden, inclusief afkortingen, f 5,—, te betalen bij aanbieding.

Redactieraad
Godgeleerdheid: prof. dr. J. W. Doeve (voorz.)
Recntsgeleerdh.: mr. W. A. Sinninghe Damsté
Geneeskunde: mr. drs. J. P. Wildschut
Tandheelkunde: drs. J. S. Geerlings
Wiskunde en natuurwetenschappen: mevr. Th. van Gelder-van Lier; dr. Tj. Hollander
Letterkunde: drs. K. L. van Stegeren
Diergeneeskunde: prof. dr. S. G. v. d. Bergh
Sociale w.sch.: mevr. M. Raaijmakers-Aarts
Centrale interfaculteit: drs. J. P. A. Stolk
Aardrijksk. prehistorie: drs. J. G. Borchert
Ass.stud.ver. centr.stud.cie.: mej. L. Smits
Comité universitair contact: G. G. C. Peeters
Hoofdafdeling personeel: J. J. Maree
Idem bouwz.huisv.: F. A. M. v. d. Goorbergh
Id. studentenz.: drs. W. H. v. 't Hoogerhuys
Id. wet.onderw.: mej. mr. F. H. M. Beumer
Personeelsconvent: N. Pater
Senaat: prof. dr. Sj. Groenman
Sociale zorg: mej. M. I. Neyzen
Stafconvent: dr. J. Mansfeld
Utrechtse studentenfaculteiten: W. Asman

bandcolleges economie

een vergelijkend onderzoek van de afdeling onderzoek en ontwikkeling van onderwijs

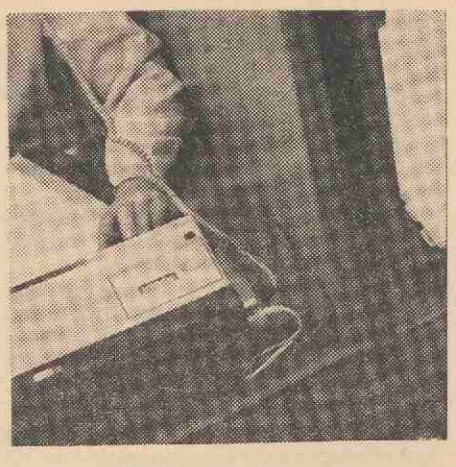

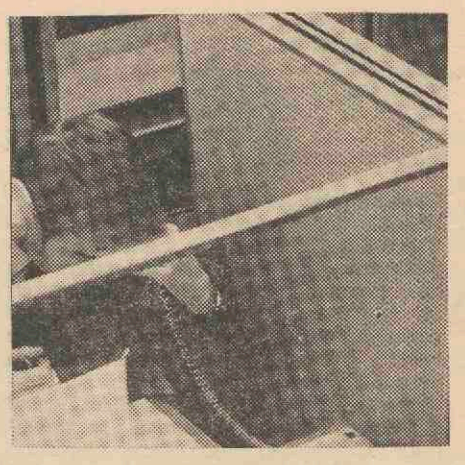

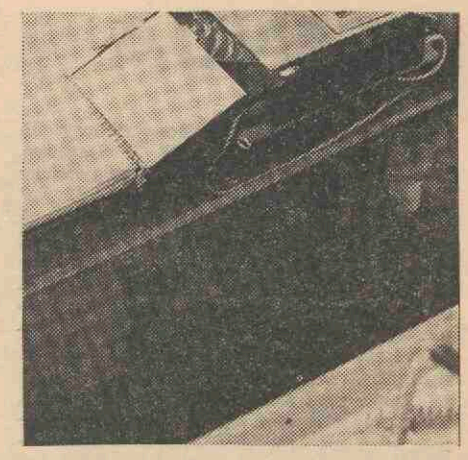

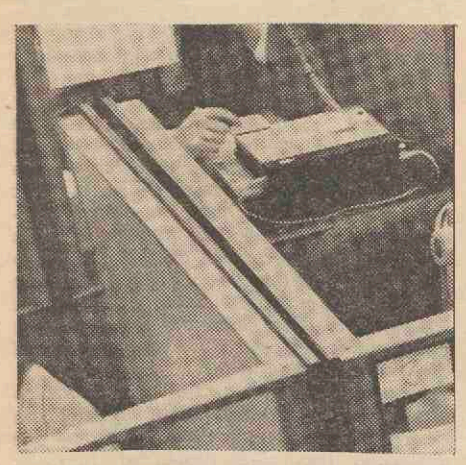

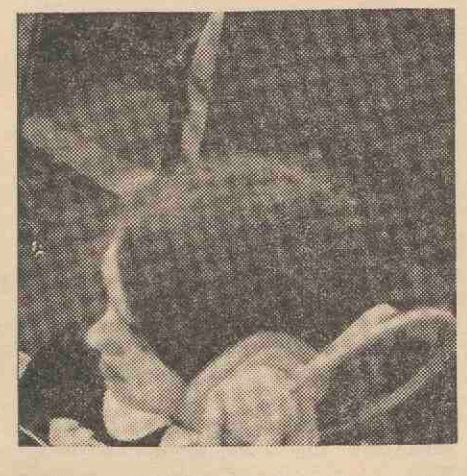

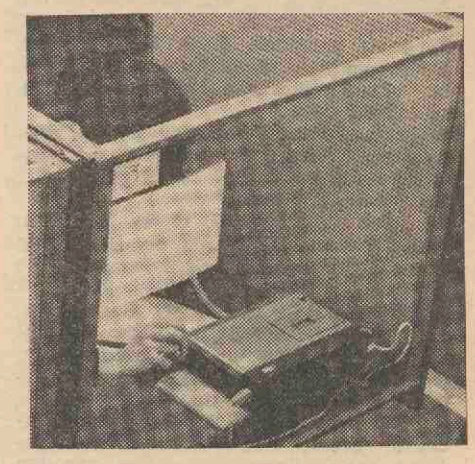

Zoals reeds in een vorig artikel over bandcolleges economie is uiteengezet (interview met prof. Slot), bevredigden de hoorcolleges voor dit vak in de faculteit der rechtsgeleerdheid hoe langer hoe minder. Na een proef met bandcolleges micro-economie voor een achttal studenten, werd geëxperimenteerd met een groep van 200 studenten. In een rapport van de afdeling onderzoek en ontwikkeling van onderwijs van de Utrechtse Universiteit, is dit experiment beschreven en geëvalueerd. Het rapport is geschreven door drs. J. K. Oosthoek (het onderzoek vond plaats in samenwerking met drs. G. W. Ackers afd. ontwikkeling van onderwijs) en is bestemd als paper voor een internationaal congres over 'new trends in educational technology and industrial pedagogy'. In het rapport vindt men op verschillende punten een vergelijking van de resultaten van de band-colleges met die van de hoorcolleges.

De opzet

Gedurende de cursus 1968/69 heeft slechts een deel van de studenten de band-instructie gevolgd, de anderen volgden de gewone hoorcolleges. De recorders werden 90 min. per student per week gebruikt. De banden bevatten drie maal vijftien min. elementaire informatie, afgewisseld door een aantal vragen, waardoor men zichzelf kon testen of men de informatie begrepen had (de z.g. 'feedback'). Er was dus een controle-systeem ingebouwd.
Eenmaal per veertien dagen was er een groepsdiscussie o.lv. stafleden, waaraan beide groepen studenten konden deelnemen. Ook werd aan beide groepen dezelfde syllabus verstrekt.
Doel van de groepsdiscussies was: het leren toepassen van de concepties, die d.m.v. de banden waren overgedragen, een beter inzicht in deze concepties te krijgen en het sociale contact te bevorderen. D.m.v. de syllabus kon men zich voor de bandcolleges prepareren, terwijl bij het volgen van de band-colleges een maximale concentratie mogelijk was, omdat men geen dictaat hoefde te maken.
Begonnen werd met het tweede gedeelte van het economie-onderwijs voor 1e. jaars (micro-economie), waarmee de studenten in het algemeen meer moeilijkheden hebben dan met het eerste gedeelte (macro-economie).
De indeling in de band-college en hoorcollege-groepen was geheel willekeurig: zij, wier achternamen begonnen met A -K konden alleen de hoor-colleges volgen, de groep L - Z de band-colleges. Degenen, die de hoor-colleges volgden waren uitgesloten van de band-colleges, wie de band-colleges volgden, waren niet uitgesloten van de hoor-collges.

Niet te vlug oordelen

Bij de beoordeling moet met veel factoren rekening gehouden worden. Wanneer de band-groep betere resultaten boekt dan de hoorcollege-groep, kan men daaruit nog niet direct concluderen, dat 'dus' het systeem van bandcolleges beter voldoet. Zitten er bijv. toevallig in de band-groep niet meer begaafde studenten dan in de andere groep? Het moet vaststaan, dat beide groepen even sterk zijn, alvorens men een conclusie kan trekken.
Om dit te onderzoeken, heeft men het gemiddelde cijfer, behaald bij het macro-economie-examen, voor beide groepen vastgesteld (dit examen gaat immers aan het examen micro-economie vooraf) - dit gemiddelde lag in beide groepen gelijk, zodat men kon aannemen, dat beide groepen nagenoeg dezelfde capaciteiten hadden.
Factoren, die men in het onderzoek betrokken heeft. zijn:
de begaafdheid van de studenten
de belangstelling voor het vak
de studie-motivatie
de angst ('heb ik de stof wel goed onthouden, of begrepen? zal ik het wel halen ?', etc.)
de educatieve 'set' (factually set learner - voorkeur voor feiten of voor begrip).

De examen-resultaten

Bij de examens in juni bleken de bandstudenten een belangrijk beter resultaat te boeken dan de anderen. Men juiche echter niet te vroeg! De vergelijking gaat er anders uit zien, wanneer men er ook de sept.-examens bij betrekt. Dan stijgt namelijk het gemiddelde cijfer van de hoorcollege-groep en dat van de band-groep daalt, zodat het verschil tussen de groepen in september te verwaarlozen is.
Opmerkelijk is echter weer het resultaat van de band-groep, als we letten op het aantal studenten, dat in beide groepen bij de eerste gelegenheid zich nog niet voor het tentamen opgeeft: bandgroep 22 pct. en anderen 33 pct. In september is het verschil nog groter: resp. 11 pct. en 32 pct. Men kan aannemen, dat door het telkens maken van sommen (feed-back systeem bij de band-colleges) de zekerheid van de studenten in die groep toegenomen is. Band-colleges versterken dus het zelfvertrouwen van de student.
Men zou weer aan de resultaten van de band-colleges gaan twijfelen, als men leest, dat het percentage geslaagden in juni in beide groepen gelijk ligt. Maar dit geldt alleen, wanneer men rekent met het aantal studenten, dat aan het examen deelnam. **Rekent men het totaal aantal studenten, dat de studie micro-economie in januari startte, dan komt de band-groep er aanzienlijk beter af: 39 pct. geslaagden tegen 27 pct. van de andere groep.**

Studie thuis

Wat betreft de tijd, die besteed werd aan 'huiswerk', werd er geen verschil van betekenis tussen de groepen gevonden. In de 19 weken, die de voorbereiding voor het micro-economie-examen in beslag namen, werd er aan studie thuis door de band-groep 62 kwartier besteed, door de anderen 73 kwartier, dat is dus door beide groepen ruim drie kwartier per week (deze gegevens werden verkregen d.m.v. een steekproef).

Onregelmatig werken

Studenten van de rechten-faculteit staan bekend als 'langzame beginners'. Pas tegen het examen gaat men flink aan het werk. De hoeveelheid tijd, die men aan studie-thuis besteedde, heeft men uitgesplitst over drie perioden: 1e- 6e. week, 7e. — 12e. week en 13e. — 19e. week. Het bleek, dat in de eerste twee perioden in vergelijking met de laatste periode (kort voor het examen dus) heel weinig gestudeerd was. Men laat het duidelijk op de laatste zes weken aankomen. Bovendien bleek, dat dit bij de band-groep niet veel anders was als bij de hoorcollege-groep. De band-colleges brengen de student dus niet tot regelmatiger werken (ook deze gegevens werden door een steekproef verkregen).

Intussen is het systeem echter weer verder ontwikkeld en zijn studenten, die de band-colleges volgen eenvoudig genoodzaakt reeds in de eerste week met de studie te beginnen — zie het interview met prof. Slot in het vorig nummer.

Waardering van het vak

Het oordeel van de beide groepen samen was in januari '69 redelijk positief te noemen. In mei — na afloop van de cursus micro-economie dus — was het oordeel van de hoorcollege-groep negatiever geworden, terwijl de waardering bij de band-groep wat opgelopen was. **Band-colleges blijken dus een gunstige invloed op de waardering voor het vak te hebben.**

Effect van colleges en discussiegroepen

Opvallend is voorts het grote verschil tussen de groepen wat betreft het aantal keren, dat men de lessen verzuimde: bij de hoorcollege-groep was dit gemiddeld twee maal zo groot als bij de bandgroep. Ook aan de groepsdiscussies werd meer door de band-studenten dan door de hoorcollege-studenten deelgenomen.
Nu kan men zeggen: 'de band-colleges waren verplicht, de hoor-colleges niet', maar de groepsdiscussies waren voor beide groepen niet-verplicht en ook deze werden dus beter bezocht door de band-groep. Belangrijker is echter het gevolg van verzuimen.
Verzuim van de instructie had bij de band-groep een lager cijfer op het examen tot gevolg, terwijl bij de andere groep het spijbelen geen invloed op het cijfer bleek te hebben.
Hieruit moet echter niet de conclusie getrokken worden, dat de band zoveel meer informatie geeft. Dat zou te voorbarig zijn. Dat hóeft het immers niet te betekenen. Het kan óók zijn, dat het niet-volgen van de band-instructie (meer dan het verzuimen van de hoorcolleges) wijst op een zeer geringe motivatie en dat dáárdoor de cijfers zakken. Wie de band-colleges, die zelfs matig gemotiveerde studenten weten te stimuleren, verzuimt, moet wel een zéér geringe motivatie hebben !
Dit vermoeden wordt bevestigd door de resultaten van een onderzoek naar de relatie tussen het volgen of verzuimen van instructie én discussie-groepen enerzijds en het gemiddelde examencijfer anderzijds. **Bij de hoorcollegegroep werd het hoogste cijfer gescoord door degenen, die onder het gemiddelde lagen wat betreft deelname aan instructie en groepsdiscussies, bij de bandgroep haalden deze studenten juist het laagste cijfer.**

Bij die studenten, die hoog genoteerd staan wat betreft het volgen van instructie en groepsdiscussie (of ze nu tot de band-groep of tot de hoorcollegegroep behoren), was geen verschil in motivatie te constateren. Wel was er een verschil te vinden bij studenten, die voor instructie en groepsdiscussie láág genoteerd zijn: de band-studenten onder hen hadden een geringe motivatie, de hoorcollege-studenten waren juist sterk gemotiveerd.
In de band-groep moeten we de wegblijvers dus zoeken onder de mindergemotiveerden, in de hoorcollege-groep onder de goed-gemotiveerden. De studenten met de meeste interesse zijn blijkbaar van mening, dat ze van een band-college nog wel iets kunnen leren, voor een hoorcollege geldt dit naar hun mening niet.

Het terugdraaien van de banden

Hoe vaak draaien de studenten tijdens het band-college de banden terug?
De angstige studenten draaiden, zoals te verwachten was, de banden een aantal keren terug — dit uiteraard om hun onzekerheid te verminderen.
In de meer begaafde groep bleek er echter geen correlatie te bestaan tussen angst en het terugdraaien van de banden.
Voorts werd gevonden, dat er vaak bij degenen, die een geringe interesse voor het vak hadden en bij degenen, die een laag cijfer op het examen vreesden, een correlatie was tussen angst en het terugdraaien van de banden.

Voorkeur van studenten en staf

De studenten zijn van meet af aan in het algemeen erg enthousiast geweest voor de band-colleges. Men heeft zelfs geprobeerd d.m.v. fraude in de bandgroep geplaatst te worden. Dit moge onfatsoenlijk zijn, het zegt iets over de voorkeur van de studenten.
Daar tegenover stond een aanvankelijk scepticisme van de staf, terwijl er óók studenten waren, die de band-colleges te schools vonden en de hoor-colleges prefereerde.

Enkele conclusies

1. Band-colleges micro-economie geven betere examen-resultaten dan de gebruikelijke hoorcolleges, mits er bijzondere aandacht is geschonken aan goede programmering en aan de samenstelling van de band-instructie.
2. Er is geen enkele aanwijzing, dat een bandcollege-systeem ook niet zou functioneren voor de sociale wetenschappen, de rechtsgeleerdheid, de theologie en de medicijnen, indien men niet meer dan kennis-overdracht bedoelt.
3. Studenten, bij wie de angst een grote rol speelt, bereiken betere resultaten met de bandcolleges.
4. Bij de meer-begaafde groep doen de minder-gemotiveerden het beter met band-colleges, bij de minder-begaafden doen de meer-gemotiveerden het beter met band-colleges.
Van de meer-begaafde studenten profiteren vooral de 'defensieve' studenten (geringe motivatie, sterke angst) van de voordelen van de bandcolleges, van de minder-begaafden de 'constructieve' studenten (hoog gemotiveerd, geringe angst).
5. De studenten, die zich bij voorkeur richten op het verkrijgen van feitenkennis ('factually set') profiteren van de band-colleges vooral als ze sterk gemotiveerd zijn, de studenten, die zich bij voorkeur richten op het verkrijgen van inzicht ('conceptually set') profiteren vooral van de band-colleges, als ze minder gemotiveerd zijn.
6. Er is een duidelijk positieve correlatie tussen angst en het terugdraaien van de banden bij de groep studenten, die een laag examencijfer verwachten, of weinig belangstelling voor het vak hebben.

Voortgaand onderzoek

Het belang van de band-instructie is onomstotelijk aangetoond.
Uiteraard zullen begaafde, goed-gemotiveerde studenten bij beide systemen goede resultaten boeken en zullen minder-begaafde studenten zonder motivatie in geen van beide systemen veel kans hebben. Maar wanneer de motivatie van de meer-begaafde studenten vermindert, blijkt het voordeel van de band-colleges. Dat voordeel blijkt ook, wanneer de minder-begaafde studenten goed gemotiveerd zijn.
In dit opzicht is er nog verbetering mogelijk, zo zegt het rapport. De bandcolleges zouden meer moeten aansluiten bij de behoeften en de mogelijkheden van de minder-begaafde studenten.
Met het onderscheid tussen band- en hoor-colleges is men nog niet in het hart van de zaak.
Band-colleges als zodanig helpen niet. Waar het om gaat is: de compositie van het systeem, de aard van de programmering van de stof en de feed-back voorziening.
Hoe het ook zij — **er is een opmars van de band-colleges waar te nemen.**

P. KLAP

AGENDA

25 juni: promotie P. Singelenberg, R. Schumannstraat 19, op: H. P. Berlage. Idea and style, the quest for modern architecture. Sen. zaal: 15.15 uur.
25 juni: vergadering Universiteitsraad, Transitorium II, kamer 11.04.04, 14.00 uur.
28 juni: promotie M. J. Renne, Burg. v. d. Heidelaan 55, Vleuten, op: Microscopic theory of Van der Waals interactions between macroscopic bodies. Sen. zaal: 16.00 uur.
29 juni: promotie R. G. R. Engmann, Tolsteegplantsoen 15 I, op: Measurements of nuclear lifetimes and gamma-ray branchings in some SD Shell nuclei. Sen. zaal: 14.45 uur.
29 juni: promotie J. S. F. Gimbrère, Hasebroeklaan 12, Bilthoven, op: De 82 br. verdelingsruimte bij acidose. Sen. zaal: 16.15 uur.
30 juni: promotie W. Bruynesteyn, Julianalaan 94, Arnhem, op: Elastische protonenverstrooiing aan 34 S en 35 CE. Sen. zaal: 14.45 uur.
30 juni: promotie M. C. B. Burkens, Schubertlaan 221, Leiden, op: Beperking van Grondrechten. Sen. zaal: 16.15 uur.
5 juli: promotie F. Stecher Rasmussen, Jan van Goyenstraat 140, Alkmaar, op: Circuler polarization of Gamma Reys from capture of polarized thermal neutrons. Sen. zaal: 16.00 uur.
6 juli: promotie J. H. M. Schokkenbroek, Pieter Breugelstraat 8, Alkmaar, op: On Treatment of flexor tendon lesions in the hand. Sen. zaal: 16.15 uur.
7 juli: promotie J. G. van der Baan, Arnodreef 29, op: Investigation of the ^{33}, ^{34}s (d,p) ^{34}, ^{35}s, reactions and deuteron elastic scattering on the even neodymium isotopes. Sen. zaal: 14.45 uur.
7 juli: promotie J. W. G. Floor, Waalsdorperweg 118, Den Haag, op: Beschouwingen over de bevordering van de volkshuisvesting. Sen. zaal: 16.15 uur.
8 juli: promotie R. M. K. van der Grijp, Schoutenkampweg 86, Soest, op: Geschichte des Spanischen Protestantismus im 19. Jahrhundert. Sen. zaal: 16.15 uur.
8 juli: promotie E. H. de Groot, Haarlemmerdijk 116, Amsterdam. Sen. zaal: 14.45 uur.
9 juli: promotie C. J. H. Walravens, Grunder 334, Amsterdam (Bijlmermeer), op: Alain Chartier, études biographiques suivies de pièces justificatives d'une description des éditions et d'une édition des ouvrages inédits. Sen. zaal: 16.15 uur.
T.m. 11 juli: stichting de Utrechtse Kring: grafiek en boeken van Ruscha, Neudeflat, negende verdieping N9. Dag. 11-5, zondags 2-5 uur.

e.u.g.

Evangelische Universiteits Gemeente

Diensten
Zaterdag, 26 juni, 17.30 uur, Cunera, voorganger pastor F. Wobbe.
Zondag, 27 juni, 10.30 uur, Janskerk, voorganger dr. J. M. van Minnen.
10.30 uur, Cunera, voorganger pastor F. Wobbe.
10.30 uur, Geertekerk, voorganger ds. W. Knoppers,
10.30 uur, Doopsgezinde Kerk, voorganger mej. Otten.
10.30 uur, Ev. Lutherse kerk, voorganger drs. S. P. Siregar.
12.00 uur, Geertekerk, EUG, voorganger ds. W. J. Overdiep.
17.30 uur, Cunera, voorganger pastor F. Wobbe.
19.00 uur, Pieterskerk, voorganger dr. N. v. Egmond.

Mededelingen
Vakantie-tijden Cunera-bewoners:
pastor H. v. Waveren: tot 1 juli afwezig.
pastor L. Leeneman: van 26 juni tot 1 augustus afwezig.
Jan en Willeke van der Laan: van 8 juli tot 1 augustus afwezig.
pastor G. Oostvogel: van 19 juli tot 15 augustus afwezig.
Paul en Lidy Kooij: van 24 juli tot 20 augustus afwezig.
In de maanden juli en augustus vervallen alle kapeldiensten in Cunera.

Adressen
EAG: ds. J. C. de Bruïne, van Lidt de Jeudestraat 17 tel. 10934, spreekuur woe. 12-13.00 uur, Lepelenburg 1, kamer 24; dr. N. v. Egmond, Burg. Reigerstr. 83, tel. 511272, spreekuur woe. 12-13.00 uur, Lepelenburg 1, kamer 25; ds. P. Heinen, prof. L. Fuchslaan 4, tel. 712006, spreekuur ma. 18-18.30 uur aan huis; dr. J. M. v. Minnen, W. Barentszstr. 55, tel. 710623, spreekuur don. 18-18.30 uur aan huis.

USP. pastor H. v. Waveren, tel. 16307; pastor G. Oostvogel, tel. 18332, pastor L. Leeneman, tel. 18338, pastor F. Wobbe en Cunera, tel. 18702, Nieuwegracht 32.
DIR. ds. W. J. Overdiep, Hieronymusplantsoen 5, tel. 22184, spreekuur woe. 18.30-19.30 uur, aan huis, Doopsgezinde Kerk, Oudegracht 270.
LUTH. dr C. Ch. G. Visser, Hamburgerstraat 7, tel. 19368, Ev. Lutherse Kerk, Hamburgerstr. 9.

Evangelische Akademie Gemeente
Ds. De Bruïne heeft een beroep aanvaard dat de hervormde gemeente Scheveningen (wijk Staten-kwartier) op hem heeft uitgebracht. Begin september zal hij Utrecht en het studentenwerk verlaten. Wil er geen stagnatie ontstaan in het werk, dan moet spoed worden betracht met het zoeken naar een opvolger. Graag ontvangt de E.A.G.-raad suggesties aangaande namen van mogelijke kandidaten voor deze vakature, maar verbindt aan dit verlangen het dringende verzoek deze suggesties schriftelijk en gemotiveerd in te dienen bij ds. Van Egmond, Burg. Reigerstr. 83 en wel vóór 1 juli a.s.

Universiteitsraad vergadert op 25 juni
De tweede vergadering van de Universiteitsraad wordt op 25 juni om 14.00 uur gehouden in Transitorium II, kamer 11.04.04.
De agenda vermeldt:
1. Opening
2. Notulen
3. Verkiezing tijdelijk voorzitter
4. Aanbeveling te benoemen Kroonleden
5. Voorbereiding verkiezing leden van het College van bestuur
6. Kommissies
7. Kommunikatie in de overgangssituatie
8. Overige te bespreken punten
9. Sluiting.

notities uit vergaderingen

Uit het D.B. van 21 juni 1971

1. Het D.B. kijkt bezorgd tegen de aangekondigde bezuiniging voor het wetenschappelijk onderwijs en onderzoek aan. Het is niet bekend of de bezuinigingen bij de investeringen of bij de gewone diensten moeten worden gevonden. Met spanning worden nadere gegevens uit Den Haag afgewacht.

Het D.B. vraagt zich af hoe een voortdurende ongelimiteerde toelating van studenten te rijmen is met een dergelijke bezuiniging. Het is nog niet bekend of er door de nieuwe regering ten aanzien van de studenten maatregelen zullen worden genomen.

2. Op 25 mei heeft de faculteit der geneeskunde een resolutie aangenomen die als volgt luidt: 'De fakulteit der geneeskunde van de Rijksuniversiteit te Utrecht heeft in haar plenovergadering van 25 mei 1971 uitgesproken, dat ter wille van de integratie van het medisch onderwijs en ter wille van de ontwikkeling van geïntegreerd medisch wetenschappelijk onderzoek, een organisatorische en geografische koncentratie van de werkzaamheden in het kader van een universitair medisch centrum noodzakelijk is. De fakulteit eist, dat de bouw van de niet-klinische instituten terzelfdertijd gereed komt als die van het nieuwe akademisch ziekenhuis, opdat in De Uithof een universitair medisch centrum tot stand komt.'

De faculteit vraagt of Curatoren de resolutie aan de minister willen overhandigen. Er komt een brief aan de faculteit. Een afschrift van die brief plus een resolutie gaan naar de minister. De inhoud van de brief zal nog bekend worden gemaakt.

Medewerkers

Interimregeling ziektekosten

Aan het personeel, dat voldoet aan de hieronder te noemen voorwaarden, wordt jaarlijks een uitkering toegekend welke bedoeld is als een tegemoetkoming in de kosten welke de ambtenaren/arbeidscontractanten geacht worden jaarlijks te maken in verband met het sluiten van een (vrijwillige) ziekenfondsverzekering dan wel een verzekering tegen ziektekosten bij een verzekeringsmaatschappij. Deze premie moet uiteraard volledig door de verzekerde worden betaald en de tegemoetkoming kan dan ook worden beschouwd als een tegenhanger van het 'werkgeversaandeel' dat het Rijk bij een verplichte ziekenfondsverzekering voor zijn rekening moet nemen.

Het bedrag van de uitkering wordt jaarlijks vastgesteld en er wordt onderscheid gemaakt tussen:

a. gehuwden en zij die voor de toepassing van deze regeling als zodanig worden aangemerkt enerzijds;

b. ongehuwden en zij die voor de toepassing van deze regeling als zodanig worden aangemerkt anderzijds.

Met betrekking tot de vraag of een belanghebbende als een gehuwde dan wel als een ongehuwde wordt aangemerkt voor de toepassing van deze regeling, is het volgende van belang:

1. De gescheiden levende man of vrouw wordt aangemerkt als gehuwd;

2. De van tafel en bed gescheiden man of vrouw wordt aangemerkt als ongehuwd;

3. De wettelijk gescheiden man of vrouw aangemerkt als ongehuwd;

4. Een weduwnaar of weduwe wordt aangemerkt als ongehuwd (de aandacht wordt erop gevestigd dat dus niet van belang is hoe de belanghebbende voor de toepassing van de loon- en inkomstenbelasting wordt aangemerkt!);

5. Als kostwinner wordt beschouwd: degene wiens (wier) inkomsten tenminste 2-3 gedeelte gedeelte vormen van de totale gezinsinkomsten, met dien verstande dat men geen kostwinner kan zijn voor:

a. de gezinsleden die verplicht-verzekerd zijn ingevolge de Ziekenfondswet;

b. de gezinsleden die 65 jaar of ouder zijn;

c. de gezinsleden die een eigen inkomen hebben van tenminste *f* 60,— per week;

d. de kinderen van 16 jaar of ouder waarvoor de belanghebbende kindertoelage of kinderbijslag geniet.

Wanneer dus na uitschakeling van evengenoemde gezinsleden geen andere gezinsleden aanwezig zijn, is de belanghebbende geen kostwinner.

De uitkeringen worden steeds gedaan over een vol kalenderjaar dan wel over dat gedeelte van een kalenderjaar waarin de ambtenaar of arbeidscontractant belanghebbende in de zin van deze regeling is; is dus geen peildatum waarop de dan bestaande toestand bepalend is voor het gehele jaar. De uitkering wordt gedaan in de maand augustus en over de periode van 1 september tot en met 31 december wordt zij steeds bij wijze van een voorschot verstrekt, zodat terugvordering kan plaats vinden, wanneer blijkt dat over een of meer maanden ná augustus geen aanspraken bestaan (b.v. in verband met wijziging burgerlijke staat, ontslag).

A. De uitkering voor gehuwden en voor hen die voor de toepassing van de regeling daarmede gelijkgesteld worden, wordt toegekend aan de arbeidscontractanten met een loon boven de welstandsgrens en aan de ambtenaren in vaste of tijdelijke dienst wanneer zij zijn:

a. mannelijk en gehuwd,

b. mannelijk en ongehuwd, maar kostwinner

c. vrouwelijke kostwinner (gehuwd of ongehuwd is dan niet van belang).

B. De uitkering voor ongehuwden en voor hen die voor de toepassing van deze regeling daarmede gelijkgesteld worden, wordt toegekend aan de arbeidscontractanten met een loon boven de welstandsgrens en aan de ambtenaren in vaste of tijdelijke dienst wanneer zij zijn:

a. mannelijk en ongehuwd, maar geen kostwinner;

b. vrouwelijk niet-kostwinners.

Uitzonderingen:
Van de interimregeling ziektekosten ambtenaren zijn uitgesloten:

1. degenen die verplicht-verzekerd zijn bij een ziekenfonds, hetzij direct (b.v. omdat zij een pensioen of een wettelijke rente ontvangen dan wel een nevenbetrekking hebben), hetzij direct als medeverzekerde van de echtgenoot of echtgenote;

2. degenen die uit hoofde van hun betrekking vrije genees- en heelkundige behandeling genieten;

3. de gehuwde vrouwen van wie de echtgenoot reeds een tegemoetkoming als hier bedoeld ontvangt (b.v. als belanghebbende bij hetzelfde of een ander ministerie of rijksdienst);

4. degenen die, anders dan voor herhalingsoefeningen, in militaire dienst zijn.

Het indienen van verzoeken om toekenning van de interim-regeling is alleen nodig wanneer de administratie niet aan de hand van de beschikbare gegevens kan vaststellen of en welke aanspraken bestaan. Deze omstandigheid doet zich voor in de volgende gevallen:

a. de ongehuwde mannelijke kostwinner;
b. de gehuwde vrouwelijke belanghebbenden die niet zijn mede-verzekerd bij de verplichte verzekering van de echtgenoot of van wie de echtgenoot geen tegemoetkoming ontvangt krachtens de interimregeling ziektekosten ambtenaren of een soortgelijke regeling. Als een soortgelijke regeling wordt beschouwd de zogenaamde I.Z.A.-regeling welke geldt voor personeel in gemeentelijke of provinciale overheidsdienst;
c. de vrouwelijke belanghebbenden die kostwinner zijn;
d. de belanghebbenden die voor zichzelf verplicht-verzekerd zijn ingevolge de Ziekenfondswet dan wel voor zichzelf vrije genees- en heelkundige behandeling genieten en voor één of meer personen in het levensonderhoud voorzien;
e. de belanghebbenden die geen volledige dagtaak bij de Rijksuniversiteit te Utrecht hebben.
De onder b en e bedoelde belanghebbenden ontvangen van de administratie rechtstreeks een aanvraagformulier.
De onder c en d bedoelde belanghebbenden die zonder nader onderzoek naar hun aanspraken ofwel geen enkele uitkering ofwel een onjuiste uitkering zouden ontvangen, doen er daarom goed aan vóór 1 juli bij het bur. personeelsadministratie, Kromme Nieuwe Gracht 29, Utrecht een aanvraagformulier interimregeling aan te vragen, waarop zij de gegevens kunnen vermelden welke noodzakelijk zijn voor een juiste beoordeling van hun aanspraken. De aandacht wordt erop gevestigd dat nimmer uitsluitend op een mondeling of schriftelijk verzoek (anders dan door middel van het bedoelde aanvraagformulier) een beslissing kan en zal worden genomen.

Stichting Centrum voor Opleiding van Para Wetenschappelijk personeel Rijksuniversiteit—Utrecht.
In september a.s. zal de avondopleiding weer starten voor fotograaf bij het Wetenschappelijk onderzoek uitgaande van de Stichting Centrum voor opleiding van Para Wetenschappelijk personeel. Totale duur: 4 jaar.
1e jaar: geom. optica en scheikunde 1 avond per week, basis fotografie ook 1 avond per week. 2e jaar: geom. optica en scheikunde 1 avond per week. dichtbij en macrofotografie eveneens 1 avond per week. 3e jaar: microfotografie 1 avond per week. 4e jaar: werken met technische camera, 1 avond per week.

BUIKRIEM EN EETHAAK

We moeten bezuinigen. Het hele Hoger Onderwijs moet 135 miljoen gulden goedkoper worden. Kassa! Voor Utrecht zal dat zo'n slordige 20 of 25 miljoen gulden gaan betekenen. Waar de klap precies valt, bij de investeringen of in de gewone dienst, is op dit moment nog niet duidelijk.
In ieder geval gaat de buikriem aan, beste vrienden. Niet iedere buik is geschikt voor een riem, sommige mensen lopen rond zonder buik, d.w.z. zonder een omvang die je met een riem zou kunnen beperken. We gaan waarschijnlijk een leuke tijd tegemoet als de bittere drank opgedronken moet worden. Om met Carmiggelt te spreken zijn we er gauw doorheen 'als we allemaal een nippie nemen' en diep in ons hollandse hart willen we dat ook wel. Dat wil zeggen: we vinden allemaal dat er bezuinigd moet worden. Even hollands is het echter die bezuinigingen eerst bij een ander toe te passen. We kijken om ons heen en zoeken naar dikke buiken; een wetenschapje hier en een onderzoekje daar die best achterwege kunnen blijven, een postje zus en een postje zo die best vacant kunnen blijven. Maar o wee als het in eigen vlees gaat snijden! Riemen uitdelen kunnen we geweldig goed, maar zelf een riem om het middel sjorren gaat moeilijker.
Nu moeten we ook niet al te dramatisch doen: de universiteit blijft er wel om voortbestaan en vele duizenden van ons zullen er werkelijk niets van merken. De ambtenaren die het mes moeten hanteren zijn de minst te benijden mensen in de komende tijd.
Toch zit er in de hele affaire een dubbele bitterheid. De regering vraagt ons n.l. enerzijds de buikriem aan te doen, aan de andere kant vraagt ze vergeef me het beeld, de broek op de (vr)eethaak te gooien: we zullen het komend jaar weer meer (en veel meer) studenten moeten opnemen als er geen maatregelen worden genomen. Overal in de universiteit, U hebt het in de krant kunnen lezen, worden faculteiten al weer onrustig als ze de aantallen a.s. studenten horen. Ze zijn er weliswaar nog niet, maar de storm gaat voor de bui uit.

Eén vraag dus: hoe kun je tegelijk de buikriem aanleggen en je broek op de eethaak gooien?

AvdM

Bij alle praktikumvakken, behalve in het 1e jaar moet het ontwikkelen en afwerken in eigen laboratorium of doka als huiswerk plaatsvinden. Het is noodzakelijk dat de cursist bij het 2e jaar over een éénogige reflexcamera met balg of ringen met statief beschikt.
Voor het 3e en 4e jaar is geen apparatuur nodig. Het cursusgeld bedraagt *f* 100,— per cursusjaar. Vooropleiding: MAVO 3 of gelijkwaardige opleiding. Inlichtingen bij de heer H. van Kooten, Janskerkhof 3, Utrecht tel. 030-332415. Aanmeldingen bij de heer Th. de Ruiter, van Eysingalaan 260, Utrecht. tel. 030-941255.

salaris-maatregelen per 1 juli 1971

Per 1 juli worden enige wijzigingen gebracht in de salariëring en de rechtspositie van het rijkspersoneel. Hieronder worden deze eerst puntsgewijze gegeven, waarna een nadere precisering volgt.
A. De regering heeft besloten met ingang van 1 juli 1971 een salarisverhoging toe te kennen van 4½ pct.
B. Het basisbedrag van het vrijgestelde deel (franchise) voor de berekening van de pensioenpremie is verhoogd.
C. Het bedrag van de kindertoelage is verhoogd.
D. In bepaalde gevallen is de loonbelasting gewijzigd.
E. Het aantal verlofdagen en het percentage van de vakantie-uitkering is verhoogd.

ad A
In verband met de ontwikkelingen in het bedrijfsleven en het feit, dat de per 1 januari en per 1 april j.l. toegekende salarisverhogingen van resp. 3 pct. en 1 pct. voor een belangrijk deel dienen te worden aangewend voor het opvangen van prijsstijgingen in het eerste half jaar van 1971, heeft de regering besloten de salarissen van het overheidspersoneel per 1 juli 1971 te verhogen met 4½ pct. Deze verhoging moet worden beschouwd als een voorschot op de salarisverhoging per 1 januari 1972.
Indien u volgens een salaristabel wordt bezoldigd, kunt u uw herziene salaris uit onderstaande tabel aflezen:

Schaalbedrag 1-4-1971	Schaalbedrag 1-7-1971	Schaalbedrag 1-4-1971	Schaalbedrag 1-7-1971
242	252	2400	2508
272	291	2441	2551
316	330	2481	2593
353	369	2522	2635
390	408	2562	2677
428	447	2602	2720
468	489	2643	2762
513	536	2683	2804
568	594	2724	2846
635	664	2764	2889
674	704	2805	2931
713	745	2845	2973
751	785	2885	3015
790	826	2926	3058
829	866	2976	3110
867	906	3027	3163
902	943	3078	3216
937	979	3128	3269
972	1016	3179	3322
1007	1052	3230	3375
1040	1088	3280	3428
1075	1124	3331	3481
1110	1160	3382	3534
1145	1197	3432	3597
1180	1233	3483	3640
1215	1270	3534	3693
1250	1306	3584	3746
1285	1343	3641	3805
1319	1379	3697	3864
1354	1415	3754	3923
1391	1453	3810	3982
1428	1492	3867	4041
1465	1531	3923	4100
1501	1569	3980	4159
1538	1607	4046	4228
1575	1645	4112	4297
1611	1684	4179	4367
1648	1722	4245	4436
1684	1760	4311	4505
1721	1798	4377	4579
1757	1837	4444	4644
1794	1875	4510	4713
1834	1917	4576	4782
1875	1959	4642	4851
1915	2001	4709	4921
1956	2044	4775	4990
1996	2086	4841	5059
2037	2128	4907	5138
2077	2170	4974	5193
2117	2213	5040	5267
2158	2255	5106	5336
2198	2297	5172	5405
2239	2339	5239	5474
2279	2382	5305	5544
2320	2424	5371	5613
2360	2466	5437	5682

Indien u wordt bezoldigd volgens een loongroep, dan kunt u uw herziene salaris in onderstaand overzicht vinden. De rangen rijksambtenaar C t.m. H. worden resp. bezoldigd overeenkomstig de loongroepen 6 t.m. 1. (Rijksambtenaar C staat dus in de zesde loongroep; rijksambtenaar D in de vijfde; rijksambtenaar E in de vierde; enz.)

GROEP 1 Leeftijd	Maandsalaris 1-4-1971	1-7-1971
14	181,11	188,50
15	214,37	223,61
16	255,03	266,12
17	308,62	323,41
18	367,76	384,39
19	439,83	460,16
20	513,76	537,78
21	580,28	606,16
22	663,45	693,02
23 en ouder	766,94	802,05
GROEP 2		
14	194,04	203,28
15	227,31	238,40
16	258,73	269,81
17	316,02	330,80
18	377,—	393,63
19	452,77	473,10
20	528,54	552,56
21	613,55	641,27
22	704,10	735,52
23 en ouder	803,90	840,86
GROEP 3		
17	321,56	336,34
18	384,39	401,02
19	456,47	476,79
20	534,08	558,11
21	620,94	648,66
22	717,04	748,46
23	824,23	861,19
24 en ouder	848,25	887,06
Groep 4		
18	391,78	410,27
19	469,40	489,73
20	556,26	582,13
21	643,12	672,69
22	741,06	774,33
23	848,25	887,06
24	868,58	907,39
25 en ouder	894,45	935,11
Groep 5		
18	391,78	410,27
19	469,40	489,73
20	556,26	582,13
21	656,05	685,62
22	752,15	785,42
23	870,43	909,24
24	896,30	936,96
25	918,48	959,13
26 en ouder	949,89	992,40
Groep 6		
18	391,78	410,27
19	469,40	489,73
20	556,26	582,13
21	661,60	691,17
22	770,63	805,75
23	896,30	936,96
24	924,02	964,68
25	951,74	994,25
26	983,16	1027,51
27 en ouder	1021,97	1068,17

De salarisherziening van een aantal categorieën volgt hieronder:
1. hoofdinstrukteur tandheelkunde *f* 243,30 per maand bij één halve werkdag per week;
2. instrukteur tandheelkunde *f* 214,40 per maand bij één halve werkdag per week;
3. student-assistenten per maand bij één halve werkdag per week: tweedejaarsstudenten *f* 112,40, derdejaarsstudenten *f* 199,99, vierdejaarsstudenten *f* 134,88, vijfdejaarsstudenten en volgende *f* 142,47;
4. T.H.-praktikanten *f* 321,— per mnd;
5. H.T.S.-praktikanten/praktikanten hogere land- en tuinbouwschool *f* 271,— per maand;
6. M.T.S.-praktikanten/praktikanten middelbare land- en tuinbouwschool *f* 233,— per maand;
7. praktikanten lagere land- en tuinbouwschool *f* 201,— per maand;
8. schoonmaaksters volgens onderstaande tabel:

Resp. leeftijd en uurloon 1-7-1971

15 jaar	*f* 1,41	20 jaar	*f* 3,31
16 jaar	*f* 1,79	21 jaar	*f* 3,70
17 jaar	*f* 2,17	22 jaar	*f* 4,08
18 jaar	*f* 2,55	23 jaar	*f* 4,46
19 jaar	*f* 2,93	24 jaar	*f* 4,65

25 jaar en ouder *f* 4,65
Voor op 30 juni a.s. reeds in dienst zijnde schoonmaaksters, wordt in zoverre van dit overzicht afgeweken, dat 23-jarigen het loon ontvangen van een 24-jarige en dat 21-jarigen en 22-jarigen t.z.t. bij het bereiken van de 23-jarige leeftijd eveneneens het loon zullen ontvangen van een 24-jarige.

Van deze salarisherziening zult u aan het einde van de maand juli een bruto/nettoberekening ontvangen. Aan de hand van bovenvermelde gegevens kunt u dan nagaan of het op de berekening vermelde bedrag juist is.
Wij merken hierbij op, dat de salarissen in verband met de te verwerken salarismaatregelen met ingang van 1 juli 1971 bij wijze van voorschot worden betaald.
Bij het konstateren van kleine verschillen wordt u verzocht niet voor eind augustus a.s. kontakt met het Bureau van de Universiteit op te nemen, aangezien de kontrole eerst op dat tijdstip zal zijn voltooid.

ad B
Het vrijgestelde deel (franchise) van het basisbedrag voor de berekening van de premie van de pensioenregeling is bepaald op *f* 552,— per maand (voor 1 juli 1971 *f* 463,—).

ad C.
De bedragen volgens de kindertoelageregeling voor overheidspersoneel voor het eerste en tweede kind zijn met ingang van 1-7-1971 verhoogd tot minimum *f* 54,75 per maand; het maximum *f* 59,82 per maand is onveranderd.
De bedragen voor de volgende kinderen zijn overanderd gebleven; eveneens alle bedragen volgens de kinderbijslagwet voor loontrekkenden.

ad D.
De loonbelasting wordt berekend volgens nieuwe tabellen, die ingaan op 1 juli 1971. De wijziging is o.a. een gevolg van het in de tabellen verwerken van een aftrekpost van *f* 50,— per jaar voor de reiskosten voor het dagelijks reizen tussen woning en de plaats waar men werkt. In verband hiermede kunnen de percentages van het tarief bijzondere beloningen, toegepast op incidentele betalingen zoals overwerkvergoeding en toelage onregelmatige dienst, zijn gewijzigd.

ad E.
Het percentage van de vakantie-uitkering is verhoogd van 6 tot 6½ pct.; het minimum bedrag is verhoogd van *f* 59,37 per maand tot *f* 64,32 per maand (van *f* 712,44 tot *f* 771,84 per jaar); het bedrag per kind is verhoogd van *f* 4,51 tot *f* 4,89 per maand (van *f* 54,12 tot *f* 58,68 per jaar).
Deze verhogingen gaan in per 1 juli 1971 en zijn derhalve in het algemeen eerst van toepassing bij de uitbetaling van de vakantie-uitkering in mei 1972.
Bij deze uitbetaling zal dan over het gehele uitkeringstijdvak met bovengenoemde verhogingen van het percentage en de bedragen rekening worden gehouden.
Dit geldt ook voor de vaststelling van de vakantieuitkering ten aanzien van degenen, die tussen 1 juni 1971 en 1 juni 1972 de dienst zullen verlaten.

Ook de bepaling van het aantal vakantiedagen is veranderd; in vele gevallen is het aantal verhoogd. De duur van de vakantie blijft afhankelijk van het salaris dat men op 1 januari geniet of de datum van indiensttreding, vanaf 1 juli 1971 volgens onderstaand schema:
Wanneer men per 1 januari 1971 minder dan *f* 1.168,— per maand verdiende 17 vakantiedagen;
wanneer men per 1 januari 1971 meer dan *f* 1.168,— per maand verdiende, maar minder dan *f* 1.936,— 20 vakantiedagen;
wanneer men per per 1 januari 1971 meer dan *f* 1.936 per maand verdiende 23 vakantiedagen.
Tot nu toe was de regeling (bedragen per 1-1-1971):
voor minder dan *f* 997,— 16 vakantiedagen
van *f* 997,— tot *f* 1.238,— 17 vakantiedagen
van *f* 1.238,— tot *f* 1.936,— 19 vakantiedagen
boven de *f* 1.936,— 23 vakantiedagen.
Voor degenen die per 1 januari 1971 minder dan *f* 997,— per maand verdienden, wordt het aantal vakantiedagen over een heel jaar met 1 dag verhoogd;
voor degenen die per 1 jan. '71 tussen *f* 997,— en *f* 1.168,— verdienden blijft het aantal vakantiedagen gelijk;
voor degenen die tussen *f* 1.168,— en *f* 1.238,— verdienden per 1 januari 1971 komen er over een heel jaar drie vakantiedagen bij;
voor degenen die per 1 januari 1971 tussen *f* 1.238,— en *f* 1.936,— verdienden, komt er één vakantiedag bij over het hele jaar gerekend;
bij verdienste boven *f* 1.936,— per 1 januari 1971 blijft het aantal vakantiedagen gelijk.
De regeling inzake de verhoging van het vakantieverlof met de zgn. 'leeftijdsdagen', waarbij de leeftijd, die in het desbetreffende kalenderjaar wordt bereikt, bepalend is, komt als volgt te luiden:

Leeftijd	**Verhoging**
18 jaar en jonger	3 dienstdagen
19 jaar	2 dienstdagen
20 jaar	1 dienstdag
30 jaar t.m. 39 jaar	1 dienstdag
40 jaar t.m. 44 jaar	2 dienstdagen
45 jaar t.m. 49 jaar	3 dienstdagen
50 jaar t.m. 54 jaar	4 dienstdagen
55 jaar t.m. 59 jaar	5 dienstdagen
60 jaar en ouder	6 dienstdagen

Voor jongeren houdt deze nieuwe regeling in het algemeen een verhoging in; voor de ouderen blijven de leeftijdsdagen hetzelfde.
Aangezien deze regeling ingaat per 1 juli 1971, moeten deze voordelen voor 1971 gehalveerd worden.

Attentie medewerkers attentie
Hierbij vestigen wij uw aandacht op de dependance van de Hoofdafdeling Personeel in het Transitorium II kamer 24.19.04, toestel 1909, waar volgens onderstaand tijdschema medewerkers van de Hoofdafdeling Personeel aanwezig zijn voor het verstrekken van inlichtingen aan het in de Uithof werkzame personeel.
Dinsdagmorgen van 9.00-12.00 uur: kindertoelage-kinderbijslag, onregelmatige dienst.
Woensdagmorgen van 9.00-12.00 uur: vergoeding reis- en pensionkosten, pensioenkwesties, buitengewoon verlof, huisvesting, ambtenarenspaarregeling, collectieve ziektekostenverzekering O.H.R.A., vervullen van nevenfuncties, rechtspositie.
Donderdagmorgen van 9.00-12.00 uur: het tekenen van arbeidsovereenkomsten (na oproep) salarisbetalingen c.q. berekeningen. Tevens bestaat op deze morgen de gelegenheid tot het melden van persoonlijke gegevens zoals huwelijk, adresverandering, behalen van diploma's, verandering betalingswijze e.d.
Het bovenstaande brengt geen wijziging in de normale procedure via uw personeelsfunktionaris.

Studenten

HUISVESTING VOOR INTRODUKTIEDAGEN NOG DRINGEND NODIG!!!

Van de ca 2000 deelnemers aan de Introduktiedagen zal een groot aantal in augustus nog geen kamer hebben.
Daarom doen wij nogmaals een beroep op iedereen die bereid en in staat is drie of vier nachten, n.l. 23, 24, 25 en evt. 26 augustus, onderdak te verschaffen aan een aankomend student(e) dit zo spoedig mogelijk schriftelijk op te geven bij het secretariaat van de Introduktiedagen, Kromme Nieuwe Gracht 29. Graag er bij vermelden of een jongen of meisje verwacht wordt.
De tegemoetkoming in de kosten zal *f* 3,— per persoon bedragen.De gast verwacht hiervoor wel een ontbijt. Uw gast zal zelf een slaapzak meebrengen.
Vóór het begin van de Introduktiedagen krijgt u bericht wie uw gast zal zijn.
Wij hopen op uw medewerking! Er is nog een groot tekort aan logeeradressen.

geslaagd

artsexamen: J. Berkel, Utrecht; A. G. van den Bogert, Hedel; mej. E. L. Dijk, E. van Ewijk, L. M. van Gemert en M. Hofkamp, Utrecht; J. G. Idema, Rotterdam; M. A. P. Kooijman, W. van Lommel en H. Y. Oei, Utrecht.

tandartsexamen: P. Posthouwer, Utrecht; F. J. van Staaten, IJsselstein, M. P. J. ter Velde, Amersfoort; J. E. N. Visser, Terneuzen; mej. H. A. Wasterval, Utrecht.
De promotie van de heer P. Vermeer, wonende Androsdreef 182 in Utrecht, op 9 juni 1971, geschiedde cum laude.

doctoraalexamen rechtsgeleerdheid: A. C. J. Honig, Wijk bij Duurstede; A. H. M. Wessels en L. A. M. van Zenderen, Utrecht; mej. M. van der Putten, Waalre; M. F. Y. J. Kramer, Peperga; jkhr. K. F. H. Schorer, Middelburg; mej. I. V. van Oorschot, Den Haag; H. J. Bunjes, Utrecht.

doctoraalexamen rechtsgeleerdheid notariële studierichting: J. W. J. M. Schurink, Deventer; L. H. M. van Noordwijk, Venlo.

doctoraalexamen culturele antropologie: A. Koster, Utrecht.

doctoraalexamen farmacie: J. A. A. van Tienen, Utrecht.

kandidaatsexamen Franse taal- en letterkunde: mevr. M. F. S. Pennings-Bourrel, Eindhoven; mej. G. W. van Dalen, Utrecht; mej. A. M. C. J. Geurts, Maasbracht; mej. M. E. van Haaften, Amsterdam; mej. I. M. Visser, Utrecht.

doctoraalexamen Franse taal- en letterkunde: E. de Marez Oyens, Zeist; A. A. van Rooijen, Doorn.

semi-artsexamen: F. J. van den Broek, Jutphaas.

kandidaatsexamen tandheelkunde: mej. A. M. Ausems, Geleen; F. van Bemmel, Harmelen; R. Bisschop, Den Haag; R. W. J. Boegborn, Den Haag cum laude; mej. H. Booij, Groningen; J. H. van den Bosch, Zeist cum laude; G. van den Bovenkamp, Wageningen; mej. P. M. van den Bussche, Den Haag; P. P. L. Crefcoeur, Maastricht; M. J. H. Dautzenberg, Heerlen; mej. S. C. Dronkers, Eindhoven cum laude; mej. M. J. H. B.

Fuhring, Utrecht; M. Gadellaa, Zeist; R. A. A. Gerlach, H. J. E. H. de Groot en R. de Groot, Utrecht; J. H. M. Gudde, Oudenbosch; J. W. de Gijt, Ede; R. H. P. Hertling, Huis ter Heide; mej. I. M. Hilf Rotterdam; M. Hofkamp, Utrecht; W. Hubregtse, Breda; mej. Y. Hylkema, Naarden; M. E. van de l'Isle, Zeist; J. M. Jansen, Goes; L. P. A. Knol, Zeist; R. Koole, Leiden; B. Koopmans en B. J. Korver, Utrecht; L. Koster, Putten cum laude; M F. Land, Utrecht; A. Manschot, Rotterdam; A. E. M. Mathlener, Hilversum; K. M. V M. Naphausen, Eygelshoven; H. J. van den Nieuwenhof, Utrecht; H. J. Pastink, Woudenberg; L. A. M. Pelzer, Kerkrade; W. G. C. Romeijn, Utrecht; P. T. H. M. Rood, Vleuten; G. J. Rooker, Utrecht; P. C. Sanders, Rijswijk; J. H. J. Schreinemakers, Sittard; G. A. Stenger, Dordrecht; mej. G. M. Streef en H. L. E. Swarts, Den Haag; S. H. The, Utrecht; mej. R. A. A. Tromp, Hoevelaken; P. Verhoeff, Oud Alblas; H. M. Vernooy, Tilburg; P. T. Vierssen, Son; J. R. Vos, Huizen, mej. K. B. Wabeke, Hengelo; W. M. van Wincoop, Ede

Studentassistenten opgelet
Zie onder medewerkers.

Studentenzaken verhuisd
De hoofdafdeling studentenzaken en de afdeling collectieve voorzieningen t.b.v. studenten zijn verhuisd naar Maliesingel 38-40.
Mej. mr. W. M. W. van Lanschot en drs. W. H. van 't Hoogerhuys zijn telefonisch bereikbaar onder nummer 33 15 26

Mededeling U.G.Z.
Tijdens de zomervacantie (de maanden juli en augustus) zijn er op het Medisch Centrum, Maliesingel 38, op de volgende tijden spreekuren: maandag: 15.00-16.00 uur; woensdag: 15.00-16.00 uur; donderdag 15.00-16.00 uur vrijdag 16.00-17.00 uur

B-formulier
Het Bureau van de Studentendekaan ontving van de Afdeling Rijksstudietoelagen te Groningen bericht dat met de laatste computeruitdraai alle gehuwde studenten — ongeacht hun leeftijd — een z.g. B-formulier hebben ontvangen met de vermelding dat de financiële gegevens NIET behoeven te worden ingezonden.
Het Bureau wijst er op dat alle gehuwde studenten, die in verband met hun leeftijd NIET als onafhankelijk van het ouderlijk inkomen worden beschouwd, de financiële gegevens WEL moeten insturen.
Dit betreft dus hen die de 27-jarige leeftijd nog niet hebben bereikt, tenzij zij hun toelage ontvangen op grond van de z.g. weigerachtigheidsregeling.
Spoedige opzending der gegevens is noodzakelijk teneinde vertraging in de afwerking te voorkomen.

Informatrice bureau van de studentendekaan
De informatrice van het Bureau van de Studentendekaan, mevrouw Straus, is wegens vakantie afwezig in de periode 21 juni tot 26 juli 1971.
Haar spreekuur zal bij toerbeurt worden waargenomen door de dan aanwezige studentendekanen, driemaal per week, n.l. op maandag, dinsdag en woensdag van 9 uur tot 11 uur.

Faculteiten

Colleges Algemene Didaktiek
Aan allen die in de cursus 1971-1972 de colleges algemene didactiek voor de aantekening onderwijsbevoegdheid willen volgen, wordt verzocht zich door middel van het aanmeldingsformulier (aan het eind van deze mededeling) vóór 14 september 1971 op te geven bij mej. M. Stenvers, Pedagogisch-Didactisch Intituut voor leraars-opleiding. Budapestlaan 6, Utrecht.
Deze colleges zijn slechts bedoeld voor kandidaten en studenten van de in de universiteit geïncorporeerde M.O.-B-opleidingen, dus niet candidandi. Uiteraard kunnen ook afgestudeerden die nog geen onderwijsbevoegdheid hebben zich voor de 'aantekeningscolleges' aanmelden.

Voor de vakken Nederlands, Frans, Wiskunde, Biologie en Scheikunde bestaat de volgende regeling.
Deze regeling houdt in dat in het 1ste trimester de colleges algemene én vakdidactiek beginnen voor hen die ná de kerstvakantie, dus januari t/m april 1972 gaan hospiteren. In het 2de trimester worden deze colleges voortgezet, terwijl de studenten hospiteren. Bovendien begint ná de kerstvakantie een nieuwe reeks colleges voor studenten die ná de grote vakantie (dus half augustus t/m december 1972) gaan hospiteren; het tweede deel van deze colleges wordt ná de grote vakantie tijdens het hospiteren van de studenten voortgezet. Het komt er dus op neer dat de colleges dubbel worden gegeven met een faseverschil van een trimester tussen de beide reeksen.

Voor de vakken Klassieke Letteren, Engels, Duits, Aardrijkskunde, Geschiedenis, Muziek, Theologie en Natuurkunde blijft de regeling gehandhaafd dat éénmaal per jaar met de colleges vakdidactiek wordt begonnen; het aantal studenten per vak is te klein om ze in twee groepen te verdelen of er zijn andere organisatorische redenen die splitsen ongewenst doen zijn. De periode waarin voor deze vakken gehospiteerd wordt, zal, in overleg met de desbetreffende vakdidactiek-docent worden vastgesteld. Wellicht ten overvloede wordt er opgewezen dat deze studenten zich ook voor de colleges algemene didactiek moeten opgeven vóór 14 september 1971.

Voor alle studenten geldt dat de docenten in de vakdidactiek nog nader bekend zullen maken en wanneer men zich voor hun college kan opgeven. Ten overvloedde zij hier nog gemeld dat men zich voor de vakdidactiek afzonderlijk bij de vakdidactiekdocent moet opgeven. Degenen die zich aangemeld hebben krijgen schriftelijk bericht in welke groep zij ingedeeld zijn en waar en wanneer de colleges gehouden worden.

De colleges Algemene Didactiek die op 1 oktober 1971 beginnen, worden gehouden vrijdag van 13.00 - 15.00 uur. Voor een beperkt aantal studenten, die om zeer dringende studieredenen, bijv. het lopen van een bepaald verplicht praktikum, op de vrijdag verhinderd zijn is er de mogelijkheid om de colleges dinsdagavond van 19.00—21.00 uur te volgen. De colleges voor de dinsdaggroep vangen aan op 5 oktober 1971. Gaarne voorkeur bekend maken op formulier en motiveren.

Aanmeldingsformulier voor de colleges Algemene Didactiek te lopen in september/januari 1972*
de heer-mevr-mej.:
Studieadres: tel.
Huisadres: tel.
Geb. datum:
Geb. plaats:
Eindexamen (jaar en opleiding):
Aangekomen (jaar):
Kandidaats (maand en jaar) M.O.-A:*
Studierichting:
Voorkeur dinsdagavond ja/nee* (gaarne motiveren.

* doorhalen wat niet van toepassing is.

Colleges bijvak Didactiek
Besprekingscollege uitsluitend voor bijvakstudenten, vrijdag 1 oktober 1971, 15.15 uur Academiegebouw. Studenten van alle studierichtingen van een 'schoolvak' kunnen met toestemming van de desbetreffende faculteit, subfaculteit of interfaculteit een bijvak didactiek kiezen.
Dit bijvak heeft een
a: algemeen didactisch component en
b. vakdidactisch component.

a. Algemeen didactisch component. De studenten zullen hiervoor één van de vijf werkcolleges in kleine groepen kunnen volgen. De onderwerpen zullen op het besprekingscollege bekend gemaakt worden. Er zal zoveel mogelijk met de voorkeur van de studenten rekening gehouden worden. De studenten zullen voor dit onderdeel een jaar lang eens per 14 dagen op woensdagavond van 19.00 -20.30 uur een werkcollege moeten volgen. Plaats: Academiegebouw; zaalnummers zullen nog nader bekend gemaakt worden.
Aanmelding op onderstaand formulier.

b: Vakdidactisch component
Studenten moderne vreemde talen.
Zij kunnen kiezen voor: a: een college toegepaste taalkunde (wekelijks te geven door medewerkers van het instituut voor toegepaste taalkunde); b: een college literatuur en onderwijs te geven door mevr. Dr. A. Z. van 't Hoff Stolk-Huisman.
Voor de overige vakken dienen zij contact op te nemen met de betreffende vakdidactiekdocent, die tevens op het besprekingscollege van 1 oktober 1971 aanwezig zal zijn.

Algemene opmerking
Aangezien zowel de algemeen didactische en vakdidactische colleges voor het bijvak een verdieping beogen van het meer met een praktisch doel behandelde op de 'aantekeningscolleges' kunnen als regel slechts zij zich opgeven die reeds de 'aantekeningscolleges' gevolgd hebben.

Aanmelding
Schriftelijk, zie onderstaand formulier aan mej. M. Stenvers, Pedagogisch-Didactisch Instituut voor de leraars-opleiding, Budapestlaan 6, Utrecht èn persoonlijk bij de desbetreffende vakdidactiekdocent op resp. spreekuren.

Aanmeldingsformulier voor/het college bijvak didactiek
de heer-mevr-mej.:
Studieadres: tel.
Huisadres: tel.
Geb. datum:
Geb. plaats:
Eindexm. (opleiding en jaar):
Aangekomen (jaar)
Kandidaats (maand en jaar)-M.O.:
Studierichting:
Aantekening onderwijsbevoegdheid behaald op:

Pedagogisch didactisch instituut
Betreft herkansing open schriftelijke peiling en herkansing collegevervangend literatuurtentamen.
Degenen die a) zich wel hebben opgegeven voor de colleges algemene didaktiek, maar niet hebben deelgenomen aan de peiling;
b) zich hebben opgegeven voor het collegevervangend literatuurtentamen en niet hieraan hebben deelgenomen, kunnen zich voor de herkansing, die gehouden zal worden tussen 15 september en 15 oktober 1971, opgeven. Dit moet geschieden vóór 16 juli 1971, aan Mej. M. Scheffer, P.D.I. , Budapestlaan 6, Tel: 030-53 17 18. De studenten die aan de herkansing collegevervangend literatuurtentamen willen deelnemen dienen tevens opgave te doen van hun keuzepakket (tel. 53 17 18, Mej. M. Scheffer).

Godgeleerdheid

Tentamen Godsdienst van Mesopotamië
Zij, die zich nog niet voor het tentamen godsdienst van Mesopotamië bij de heer A. v. d. Boogert hebben opgegeven, worden verzocht, dit zo spoedig mogelijk te doen bij de docent Prof. Dr. J. Zandee, Turandotdreef 5 te Utrecht, liefst telefonisch (nr. 615304). Het tentamen wordt mondeling afgenomen op de data 13 en 14 september.

Zendingspredikanten gevraagd
In het corps van zendingspredikanten der Ned. Hervormde Kerk zullen tegen januari 1973 vier vakante plaatsen bezet moeten worden, t.w. twee in Indonesië en twee in Kameroen, Afrika.
Hoezeer uiteraard de kerkelijke en maatschappelijke situatie op deze vier posten verschillend van karakter is, het gaat om dezelfde soort arbeid: vorming en toerusting van het kader, in de wijdste zin, van de gemeenten. In één geval betreft het theologisch onderwijs op middelbaar niveau.
Voor deze vakatures komen zowel juist afgestudeerde theologen als vooral ook jongere predikanten in aanmerking. Steeds meer verzoeken de kerken overzee ons om mensen met een zekere ervaring beschikbaar te stellen.
De vooropleiding aan het Hendrik Kraemer Instituut te Oegstgeest zal uiterlijk in februari 1972 een aanvang moeten nemen.
Geïnteresseerden kunnen nadere inlichtingen inwinnen bij dr. I. H. Enklaar, voorzitter van de kandidatencommissie van de Raad voor de Zending, Leidsestraatweg 11, Oegstgeest.

Rechten

Rechtsfilosofie KII
Duidelijkheidshalve zij opgemerkt, dat de in april/mei opgestelde lijst van 176 tentamenvragen niet als basis zal dienen voor de opsteiling van vragen voor het september-tentamen. Maandag 30 augustus van 9.00-11.00 uur zal er in het Molengraaff-Instituut voor hen die het tentamen in september afleggen, gelegenheid zijn vragen over de stof met de docenten te bespreken.

Student-assistent Notariaat
Prof. Soons vraagt per 1 sept. a.s. een student-assistent voor max. 4 halve dagen per week., ter assistentie bij het wetenschappelijk onderzoek. Betrokkene moet bovendien bereid zijn eventueel notariële examens bij te wonen. Gegadigden dienen het gehele N II met goed gevolg te hebben afgelegd. Aanmelden vóór 1 juli a.s. bij mevr. mr. T. J. van der Meer-Stavast, Molengraaff Instituut, Nieuwe Gracht 60.

Student-assistent Notariaat
Prof. Soons vraagt per 1 september a.s. een student-assistent voor max. 5 halve dagen p.w. ter assistentie bij het onderwijs. Gegadigden dienen het gehele N II met goed gevolg te hebben afgelegd. Aanmelden vóór 1 juli a.s. bij mevr. T. J. van der Meer-Stavast, Molengraaff Instituut, Nieuwe Gracht 60.

Geneeskunde

Gepromoveerd
C. A. F. Tulleken, Olgaland 14, Den Haag, op het proefschrift: Gesloten letsels van de laag-thoracale en de lumbale wervelkolom met neurologische stoornissen. Promotor was prof. dr. H. Verbiest, gewoon hoogleraar in de neurochirurgie.

Wisk. en Natuurwetenschappen

Mededelingen studenten B3, FG, G2, 3, 5 en S1-4
1. Tentamina Mechanica en Elektriciteitsleer. De volgende datum waarop u de bovengenoemde tentamina weer zult kunnen doen, is 14 september 1971.
2. College Elektriciteitsleer cursus 1971-1972. Voor het college Elektriciteitsleer 1971-1972 zal als leidraad het boek van Arthur F. Kip, Fundamentals of Electricity and Magnetism (International Student Edition) gebruikt worden. In verband met eventuele leveringsmoeilijkheden van de boekhandel wordt de studenten aangeraden het boek nu reeds te bestellen.

Faculteitsbureau
In juli is het bureau gesloten. In augustus verhuist het bureau naar kamer 29.16.11 van het Transitorium II, Heidelberglaan 2, De Uithof, telefoon 532180. Bij geen gehoor 531859.

Prof. Siegert gasthoogleraar
Dr. A. J. F. Siegert, hoogleraar aan de Northwestern University te Evanston, Illinois, U.S.A. is benoemd tot gasthoogleraar in de theoretische natuurkunde. De opdracht is verleend voor het tijdvak van 1 september 1971 tot en met 31 augustus 1972 en met de bepaling dat prof. Siegert gedurende die tijd de bevoegdheid van een hoogleraar zal bezitten.

Gepromoveerd
W. G. de Ruig, Laan van Alkemade 60 Oegstgeest, promoveerde op het proefschrift: Infrarood-spectra van eenzurige triglyceriden en enige toepassingen voor de analyse van oliën en vetten. Promotor was prof. dr. G. Dijkstra, gewoon hoogleraar in de spectrochemische analyse. Copromotor was prof. D. Chapman, Ph. D., university of Sheffield.

H. P. Barendregt, Varik in de Molen, promoveerde op het proefschrift: Some extensional term models for combinatory logics and d-calculi. Promotor was prof. dr. G. Kreisel, Stanford University California.

T. Trouwborst, Parklaan 61 Bilthoven, promoveerde op het proefschrift: Inactivering in aerosolen van microorganismen en macromoleculen. Promotor was prof. dr. K. C. Winkler, gewoon hoogleraar in de besmettingsleer.

Instituut geschiedenis wiskunde en anorganische natuurwetenschappen
Prof. Dr. R. Hooykaas, hoogleraar geschiedenis der natuurwetenschappen aan de Rijksuniversiteit te Utrecht, is uitgenodigd op te treden als Erasmus Lecturer on the Civilization of the Netherlands aan Harvard University gedurende een semester van het academisch jaar 1971-1972.
Het Erasmus Lectureship, ingesteld in 1966, wordt door Harvard University beschouwd als 'one of the most prestigious professorships'. Reeds eerder traden op de hoogleraren J. Q. van Regteren Altena, E. v. d. Beugel, W. J. H. B. Sandberg en E. C. F. A. Schillebeeckx.

■ Wiskunde, sterrenkunde natuurkunde

Instituut Geschiedenis Wiskunde en Anorganische Natuurwetenschappen
Voor hen, die overwegen Geschiedenis der Natuurwetenschappen als bijvak voor het doctoraalexamen wiskunde, sterrenkunde en natuurkunde te kiezen, is het nodig dit op te geven vóór 1 september a.s. aan het Instituut, Janskerkhof 30 (naast hoofdingang Janskerk), telefoon 17584. De studie voor het bijvak houdt in het volgen van een algemeen college (overzicht geschiedenis der natuurwetenschappen), alsmede het deelnemen aan een éénjarig werkcollege. Nadere inlichtingen worden gaarne verstrekt.

Practicum natuurkunde voor wiskundestudenten
Dit practicum is bestemd voor studenten met hoofdvak wiskunde voor zover ze
a) zijn aangekomen in 1970 en natuurkunde als bijvak kozen of
b) zijn aangekomen voor 1970 en niet eerder deelnamen. Studenten die zich voorbereiden op meer dan één wiskunde herkansingstentamen wordt geadviseerd deelname uit te stellen tot een volgend jaar.
Ook studenten die overwegen van wiskunde naar natuurkunde om te zwaaien

wordt deelname ontraden.
Het practicum wordt gehouden van 23 augustusus t/m 10 september (ma t/m vrij 9.30 - 12.30; 13.30 - 17.00).
Aanmelding dient liefst vóór 1 augustus te geschieden door inzending van een inschrijfformulier met pasfoto aan de administratie van het practicum hoofdvak natuurkunde, Transitorium 1. Deze formulieren zijn aldaar verkrijgbaar en worden aan belanghebbenden toegezonden. Deelnemers worden op 23 augustus om 9.30 verwacht in zaal 114, trans. I voor een inleidend college. Daar kunnen tevens practicuminstructies en waarnemingsboeken worden aangeschaft (ca *f* 5,—). De proeven worden gedaan in groepjes van 2 studenten. Voorkeur voor een bepaalde partner kan men op het inschrijfformulier of bij de aanvang van het practicum opgeven.
Nadere inlichtingen kunnen zonodig verkregen worden bij de practicumleider, Dr. J. Kuperus, Transitorium I, tel. 531028.

Inschrijving voor de tweedejaars wiskunde praktika.
Zij die in de cursus 1971-72 willen deelnemen aan één of meer van de volgende wiskunde praktika: 2e jaar algebra en meetkunde, 2e jaar infinitesimaalrekening, 2e jaar analyse, abstracte algebra, (herhaling) analyse II, dienen zich hiervoor in te schrijven d.m.v. formulieren verkrijgbaar bij de voorkandidaatswiskundeadministratie op de tweede verdieping van het mathematisch instituut (kamer 203). De ingevulde formulieren dienen uiterlijk dinsdag 7 september 1971 op genoemde administratie weer ingeleverd te zijn. Bij overschrijding van deze termijn loopt men de kans dat de praktikumgroepen vol zijn en dat men niet aan het praktikum kan deelnemen.

■ Scheikunde

Instituut geschiedenis wiskunde en anorganische natuurwetenschappen
Voor hen, die overwegen Geschiedenis der Natuurwetenschappen als bijvak voor het doctoraal-examen scheikunde te kiezen, is het nodig dit op te geven vóór 1 september a.s. aan het Instituut, Janskerkhof 30 (naast hoofdingang Janskerk), telefoon 17584.
De studie voor het bijvak houdt in het volgen van een algemeen college (overzicht geschiedenis der natuurwetenschappen), alsmede het deelnemen aan een éénjarig werkcollege. Nadere inlichtingen worden gaarne verstrekt.

Bijvak levensmiddelenchemie voor kandidaten
Ter informatie diene het volgende: De bijvakstudie die in totaal 6 maanden in beslag neemt, omvat een experimenteel onderzoek dat ca. 6 maanden duurt, een colloquim (1 h per week) en bezoeken aan levensmiddelen-industrieën en laboratoria. De belangstelling wordt gericht op levensmiddelencomponenten die uit oogpunt van menselijke voeding in de belangstelling staan.
Voor het experimenteel onderzoek wordt jedere kandidaat een onderwerp toegewezen dat wat betreft strekking en methodiek het beste bij zijn studierichting past.
In verband met de plaatsingsmogelijkheden en deelneming aan het colloquim is het nodig inzicht te krijgen in de belangstelling voor dit bijvak. Kandidaten die overwegen in het studiejaar 1971-1972 dit bijvak in hun studieprogramma op te nemen worden verzocht zich voor inlichtingen en aanmelding te wenden tot dr. J. W. Engelsma, Farmaceutisch Laboratorium, Catharijnesingel 60, Utrecht.

■ Geologie

Instituut Geschiedenis Wiskunde en Anorganische Natuurwetenschappen
Voor hen, die overwegen Geschiedenis der Natuurwetenschappen als bijvak voor het doctoraal-examen geologie en geofysica te kiezen, is het nodig dit op te geven vóór 1 september a.s. aan het Instituut, Janskerkhof 30 (naast hoofdingang Janskerk), telefoon 17584.
De studie voor het bijvak houdt in ht volgen van een algemeen college (overzicht geschiedenis der natuurwetenschappen), alsmede het deelnemen aan een éénjarig werkcollege. Nadere inlichtingen worden gaarne verstrekt.

Tentamen fysische oceanografie
Het tentamen Fysische Oceanografie wordt afgenomen op donderdag 8 juli van 14.00-17.00 uur op Transitorium I rode collegezaal. Hieraan voorafgaand wil dr. Dorresteijn nog gelegenheid geven tot het stellen van vragen op dinsdag 6 juli van 10.00-12.00 uur op Transitorium I. Bovendien stelt dr. Dorresteijn zich na telefonische afspraak beschikbaar op 1 juli 's middags op het KNMI te De Bilt (tel. 030-762611).

■ Biologie

Bijvak levensmiddelenchemie voor kandidaten
Zie onder scheikunde

■ Farmacie

Bijvak levensmiddelenchemie voor kandidaten
Zie onder scheikunde

Letteren

Gepromoveerd
Mej. M. C. Couperus, Oosterkade 10 bis, Utrecht, promoveerde op het proefschrift: Un periodique français en hollande le glaneur historique (1731-1733). Promotor was prof. dr. B. A. Bray, gewoon hoogleraar in de franse letterkunde na de middeleeuwen.

P. Singelenberg, Robert Schumannstraat 19, Utrecht, promoveerde op het proefschrift: H. P. Berlage idea and style. The quest for modern architecture. (Een nieuwe visie op Berlage. Het ontstaan van de moderne bouwkunst in Nederland). Promotor was prof. dr. J. J. Terwen, gewoon hoogleraar in de geschiedenis der bouwkunst aan de technische hogeschool Delft.

■ Westerse taal- en letterkunde

Vakdidactiek Nederlands
Het blokcollege voor hen die in augustus hun eerste stage gaan lopen, zal, zoals met alle belanghebbenden als is afgesproken, plaats vinden op 18, 20, 27 augustus en 1, 3, 8, 10 september, van 14.30-17.30 uur en van 18.30-20.30 uur, Budapestlaan 6, vierde verdieping. Brood meebrengen.
Bericht over de stage ontvangt u pas in augustus.
Bovenstaande is niet bedoeld voor hen die pas in spetember het college algemene didactiek gaan volgen.

Sociale wetenschappen

De eerste bijeenkomst van de eerste (voorlopige) faculteitsraad van de faculteit der sociale wetenschappen vindt plaats op: dinsdag 29 juni om 10.00 uur in zaal I, Academiegebouw, Domplein 29.

■ Psychologie

Spreekuur dr. C. H. M. Brunia
Met ingang van heden komt het spreekuur van dr. Brunia te vervallen. Alleen na afspraak is het mogelijk dr. Brunia te spreken.

Herkansingstentamens in september en januari
De eerste herkansing zal gehouden worden in september op:
1 september: funktieleer, van 14.00-17.00 uur, Blauwe zaal, Uithof. 3 september: ontwikkelingspsychologie, van 10.00-13.00 uur, Witte zaal, Uithof. 6 september: methodologie en statistiek, van 19.00-22.00 uur, Blauwe zaal, Uithof. 8 september: differentiële psychologie, van 19.00-22.00 uur, Blauwe zaal, Uithof. 10 september: sociale psychologie, van 19.00-22.00 uur, Blauwe Zaal, Uithof. De tweede herkansing zal gehouden worden in januari op: 5 januari: funktieleer. 7 januari: ontwikkelingspsychologie. 10 januari: methodologie en statistiek. 12 januari: differentiële psychologie. 14 januari: sociale psychologie. Ruimtes hiervoor zullen later in het jaar gereserveerd worden.

Herhalingstentamen differentiële psychologie 2e en 3e jaars psychologiestudenten
Bij voldoende inschrijving zal er nog een herhalingstentamen differentiële psychologie plaatsvinden in de week van 4-8 oktober 1971. Dit is de laatste mogelijkheid om nog volgens de lijst van 1970-'71 tentamen te doen. De studenten wordt dringend verzocht om zich voor dit tentamen op te geven vóór 1 augustus 1971. Een voldoende opkomst is voorwaarde voor het doorgaan van dit tentamen. Opgave vóór 1 augustus bij het secretariaat van het I.C.I.P., Trans 4. N.B. Het blok differentiële psychologie voor het cursusjaar 1971-'72 zal gegeven worden tussen 25 oktober 1971 en 7 januari 1972.

Stage doctoraalstudenten
Doctoraalstudenten kunnen van nu af een stage of onderzoek doen bij de onderwijsdeskundige van de Subfaculteit, drs. H. de Bruyne. Dit onderdeel kan worden gedaan als onderdeel van een hoofdrichting of als onderdeel van een uitgebreide nevenrichting. In beide gevallen moet een medewerker van het specialisatie-instituut voor supervisie zorgdragen. Het is niet mogelijk bij de heer De Bruyne een nevenrichting te doen.

Kursus operationale methoden
De kursus operationale methoden voor 2e jaars wordt gegeven van 1 tot 17 september 1971. Tot deze kursus worden alle eerstejaars die de propedeuse hebben behaald toegelaten. In de genoemde periode worden 's-morgens algemene instrukties gegeven, 's-middags zijn er groepsdiskussies. Aanwezigheid is verplicht. De kursus wordt slechts één maal per jaar gegeven. Al degenen die aan de kursus willen deelnemen dienen zich voor 20 augustus op te geven bij het bureau van de subfaculteit, Varkenmarkt 2. Naam en adres onder vermelding van: Operationele methoden 1971.

Experimenteel Praktikum
Studenten, die tussen 1 september 1971 en 1 januari 1972 aan het experimenteel praktikum willen deelnemen, moeten zich vóór 23 augustus a.s. aanmelden bij mej. L. Zwitselaar, bureau subfaculteit psychologie, Varkenmarkt 2, Utrecht, kamer 2.05.

Propedeuse psychologie
Verbeterd overzicht van de puntentelling en de regeling van tentamina bij de propedeuse psychologie. (Vervanging van het overzicht dat op het tentamen funktieleer is uitgereikt) 3-3-1971.

1. Onderdelen. De propedeuse bestaat uit 5 onderdelen: 1. Psychologische funktieleer 2. Ontwikkelingspsychologie 3. Differentiële psychologie 4. Sociale psychologie 5. Methodologie en statistiek Voor ieder van deze onderdelen wordt apart tentamen afgenomen. Bij een dergelijk tentamen kan men maximaal 20 punten behalen. Voor het totaal van de propedeuse zijn dit dus 5 keer 20 is 100 punten.

2. Criteria voor slagen.
In het totaal moet men 60 punten halen om voor de propedeuse te slagen. Daarbij is echter de conditie gesteld dat voor geen van de onderdelen minder dan 9 punten mag zijn behaald. Onderdelen waarvoor niet aan deze eis voldaan is moeten in ieder geval worden overgedaan.

3. Herkansingen
Wanneer iemand geen 60 punten haalt in de gewone blok-tentamia of voor één of meer onderdelen minder dan 9 punten behaalt, kan hij of zij deelnemen aan de septembertoets. Op deze toets kunnen alle onderdelen worden afgelegd. Men is echter slechts verplicht die onderdelen te doen waarvoor men minder dan 9 punten heeft behaald. Ook hier gelden de bovenvermelde eisen voor slagen voor de propedeuse. In januari vindt een tweede herkansing plaats op dezelfde voorwaarden. Wanneer iemand na deze januaritoets nog steeds geen 60 punten heeft behaald of voor een of meer onderdelen nog steeds geen 9 punten heeft, moeten op de volgende toetsen alle onderdelen opnieuw worden afgelegd. Voor de septembertoets en de januaritoets gelden de cijfers van de bloktentamina die niet over zijn gedaan mee, maar voor de latere toetsen vervallen deze cijfers. Bij de eindbeoordeling wordt per onderdeel het hoogste cijfer dat in de toetsen of derdejaars studieverslag opvoedkunde te maken. Ten aanzien van de tijd, die het bloktentamen is bepaald meegeteld. De criteria voor slagen blijven onveranderd. Waarschuwing. Iemand die niet aan de gestelde criteria voldoet en niet in september of januari aan de toets mee doet moet dus alle tentamia overdoen.

4. Uitzonderingsgevallen
Studenten die door omstandigheden, werkkring etc. een ander studietempo willen aanhouden, kunnen dispensatie krijgen van de regel dat hun cijfers na twee herkansingen vervallen. Zij moeten daarvoor tijdig (d.w.z. aan het begin van het studiejaar) een gedokumenteerd schriftelijk verzoek indienen bij de propedeusecommissie.

5. Puntentelling op tentamia
Een tentamen kan worden samengesteld uit de volgende onderdelen: 1. Essay vraag (5 pnt.) 2. 10 korte vragen (½ pnt. ieder is 5 pnt.) 3. 10 Multiple choice vragen (½ pnt. ieder is 5 pnt.).

6. Advies
Het verdient aanbeveling om bij deelnemen aan een herkansingstoets niet alles of meer tentamens bij de herkansing op één kaart te zetten. Het is beter twee over te doen. Ter illustratie: Iemand heeft voor de vijf onderdelen resp. 11, 10, 11, 12 en 11 punten behaald. Hij heeft nu dus nog 5 compensatiepunten nodig. Wanneer hij slechts één vak overdoet (b.v. dat van 10 punten) moet hij daarvoor 15 punten behalen. Bij twee vakken wordt dat resp. 13 en 13 of 12 en 14 punten. De ervaring leert dat er vaak mensen zijn die één vak overdoen en dan net niet het vereiste aantal halen.

Instituut voor Sociale Psychologie
Het laatste spreekuur van drs. Inke Groot, studieraadsvrouw, zal zijn op dinsdag 29 juni van 16.00 -17.00 uur. Het spreekuur wordt hervat op 17 augustus a.s. De studenten die in september met het doktoraal programma sociale psychologie willen beginnen, en zich nog niet opgegeven hebben op het ISP, worden verzocht dit zo spoedig mogelijk te doen bij de studieraadsvrouw, of (bij haar afwezigheid) bij de sekretaresse.

Instituut voor Sociale Psychologie
Het Instituut voor Sociale Psychologie zoekt voor de 2e jaar kursus 'operationele methoden' twee kandidaatassistenten voor full-time van half augustus tot half september. Hun taak zal bestaan uit het leiden van de werkgroepen. De kursus bestaat uit drie onderdelen Design - verzamelen van gegevens - verwerken van gegevens.
Affiniteit met deze onderwerpen is gewenst. In de 2e helft van augustus zal training van deze werkzaamheden plaats vinden; de kursus zelf vindt plaats van 1-17 september.
Aanmeldingen schriftelijk voor 1 augustus bij de secretaresse van het Instituut voor Sociale Psychologie, na die datum bij Bob de Groot of Ben Schreurs.

■ Pedagogische en andragogische wetenschappen

Tweede jaar Pedagogiek, kursus 1971/'72
Verschillende onderdelen van deze kursus worden meerdere keren per jaar opgegeven. De student kan derhalve kiezen of hij het betreffende onderdeel in het eerste, tweede of derde trimester zal gaan volgen, behoudens de noodzaak van spreiding. Vóór 15 september 1971 moet men zijn wensen kenbaar maken, en wel aan de administratie van het IPA, Trans 14.

Derde jaar Pedagogiek, kursus 1971/1972
Gebleken is er nog enige onduidelijkheden opgelost moeten worden. Daarom de volgende mededelingen:1. Zij die het tweede jaar Pedagogiek voltooid hebben, kunnen zich bij de afdelingsadministratie opgeven voor het eerste doktoraaljaar (basisjaar van het doktoraalprogramma). Opgave uiterlijk 1 september. Wat de klinische pedagogiek betreft is opgave nog slechts in zeer speciale gevallen mogelijk.
2. Zij die het tweede jaar pedagogiek voltooid hebben, plus het tentamen wijsbegeerte en net studieverslag Opvoedkunde uit het derde jaar, kunnen zich voor het kandidaatsexamen opgeven.
3. Zij die het tweede jaar nog niet voltooid hebben, kunnen zich wel opgeven voor het eerste doktoraaljaar. Indien zij echter geen kans zien voor Kerstmis '72 het tweede jaar te voltooien, wordt aangeraden zich niet voor het eerste doktoraaljaar op te geven, maar eerst het tweede jaar af te maken, het bijvak wijsbegeerte te doen, en het nog overblijft, kunnen zij overleg plegen met de docenten van het eerste doktoraaljaar welke onderdelen uit dit eerste doktoraaljaar alsnog gedaan kunnen worden.
4. Zij die het onderdeel algemene psychologie uit het tweede jaar nog niet hebben voltooid krijgen tot september 1972 de gelegenheid dit tentamen volkens de oude opzet te maken. 'Oude opzet' betekent:
a. R. S. Woodworth & M. R. Sheehan, Contemporary schools of psychology; b. E. J. Murray, Motivation and emotion;
c. richting schoolpedagogiek: C. F. van Parreren, Psychologie van het leren I en II; richting klinische pedagogiek: R. H. Dana, Foundations of Clinical Psychology; C.F. van Parreren, psychologie van het leren I; richting sociale pedagogiek: H. Sherif & C. W. Sherif, Social Psychology.
Het programma voor het tweede en derde studiejaar in de kursus 1971-1972 is opgenomen in het Informatiebulletin van mei; dit kunt u afhalen bij de administratie van het IPA, Trans 14, Utrecht.

Nagekomen

Verslag subfaculteitsraad-tandheelkunde
Donderdagavond 10 juni vergaderde voor de eerste maal de subfaculteitsraad Tandheelkunde onder leiding van de waarnemend-voorzitter drs. W. R. Zetsma.
Zoals bekend bestaat de raad uit drie geledingen: wetenschappelijk personeel, studenten en niet-wetenschappelijk personeel.
Van de studenten verwachtte hij kritische bijdragen ter verbetering van het onderwijs en research.
Een speciaal woord van welkom werd gericht tot de leden van de raad, die niet huizen in het Tandheelkundig Instituut, de mensen die de medisch-biologische vakken doceren.
Na het voorstellen van de leden volgde een historisch overzicht van de oude bestuursvormen en een motivering voor de nieuwe vorm.
De eerste taak van de raad is het kiezen van het subfaculteits bestuur. Over de wijze waarop dit moet gebeuren werd lang vergaderd. Men besloot tenslotte hiervoor een commissie te vormen bestaande uit vier leden van de raad en de wnd.-voorzitter.
Na de rondvraag en het vaststellen van de datum voor de volgende bijeenkomst sloot de waarnemend-voorzitter de vergadering.

Vacatures

Voor zover in onderstaande vacatures geen salaris vermeld staat, zal het salaris, afhankelijk van leeftijd, opleiding en ervaring, volgens rijksregeling worden vastgesteld; de aow-premie is voor rekening van de universiteit. Het salaris is excl. 6 procent vakantie-uitkering.

Algemeen
Het bureau personeelsplanning van de hoofdafdeling personeel vraagt wegens uitbreiding der werkzaamheden een jong
AKADEMIKUS.
Taak van het bureau: verder ontwikkelen van normen en methodieken voor de bepaling van de behoefte aan diverse personeelscategorieën voor de onderdelen van de universiteit. De nieuwe medewerker zal o.a. door gesprekken met vertegenwoordigers van de diverse instituten en (sub)fakulteiten gegevens met betrekking tot de studieprogramma's verzamelen en bewerken.
Gewenst zijn goede kontaktuele eigenschappen en enig organisatorisch inzicht Inlichtingen bij drs. W. E. J. van den Bold, tel. 030-33 57 22 tst 343.
Sollicitaties te richten aan de personeelsfunktionaris van het bureau van de universiteit, Kromme Nieuwe Gracht 29 te Utrecht onder vermelding van nr. 990.

Rechtsgeleerdheid
Bij het molengraaff instituut voor privaatrecht kan op korte termijn worden aangesteld een
ADM. MEDEWERKSTER
met bij voorkeur mulo/mavo-opleiding. Een goede typevaardigheid is vereist. Haar taak zal zijn het secretariaat bij te staan. Leeftijd 18-20 jaar.
Sollicitatiebrieven te richten aan mevr. mr. T. van der Meer-Stavast, beheerder molengraaff instituut voor privaatrecht, Nieuwe Gracht 58-60, Utrecht.

Het molengraaff instituut voor privaatrecht roept sollicitanten op voor de funktie van
WET. (HOOFD)MEDEWERKER(STER) in het burgerlijk recht.
De werkzaamheden bestaan vnl. in het geven van onderwijs en al hetgeen daarmede verband houdt. Daarnaast bestaat gelegenheid tot het verrichten van eigen onderzoek. Praktijkervaring strekt tot aanbeveling. Belangstelling voor het onderwijs en het vermogen om met anderen samen te werken zijn vereist.
Schriftelijke sollicitaties te richten aan de beheerder van het molengraaff instituut voor privaatrecht, Nieuwe Gracht 58-60 te Utrecht.

Geneeskunde
Voor de subfakulteit tandheelkunde wordt gezocht naar een
DIREKTEUR.
Hij zal deel uitmaken van het subfakulteitsbestuur en in het bijzonder belast worden met de volgende zaken: a. coördinatie van de bestuurlijke aktiviteiten, gekombineerd met de dagelijkse zorg voor de gehele voorbereiding en uitvoering van beslissingen; b. verantwoordelijkheid voor het financieel-economisch beheer; c. zorg voor uitvoering en integratie van het personele beleid: d. leidinggeven aan het totaal van de centrale niet-wetenschappelijke diensten. Gelet op de vereiste professionele inbreng wordt gedacht aan een akademikus in de leeftijd tussen 40 en 50 jaar met leidinggevende en/of bestuurlijke ervaring die over voldoende bedrijfs-economische kundigheden beschikt. Rang en salaris zullen, daar het een nieuwe funktie betreft, nog definitief vastgesteld worden. Een psychologische test kan onderdeel van de selektie uitmaken.
Schriftelijke sollicitaties kunt u richten aan het dagelijks bestuur van de subfakulteit der tandheelkunde, Jutfaseweg 7 te Utrecht. Informatie over deze funktie — evt. in de vorm van een op schrift gestelde toelichting — worden ook verstrekt door de externe organisatie-adviseur van de subfakulteit ir. A. G. Penning, Beethovenlaan 17 te Bilthoven, tel. 030-787757.

Wiskunde en Natuurwetenschappen
Bij het organisch chemisch laboratorium kan geplaatst worden in de afdeling organometaal- en coördinatiechemie een
1. ANALIST(E)
voor analytische en spectroscopische werkzaamheden.
2. een ANALIST(E)
voor synthetische werkzaamheden.
Gewenste opleiding: een der diploma's op niveau hbo-a of hbo-b (chemisch analist, wetenschappelijk analist of scheikundig laboratoriumassistent) of vergevorderd in de studie voor een van deze diploma's. Ervaring op een van de genoemde gebieden strekt tot aanbeveling, doch is niet vereist.
Schriftelijke sollicitaties met volledige terzake dienende gegevens richten aan de beheerder van bovengenoemd laboratorium, Croesestraat 79 te Utrecht.

Bij de subfakulteit geologie en geofysica kan bij het vening meinesz laboratorium, Huizingalaan 121, Utrecht, geplaatst worden een
SCHOONMAAKSTER
met een halve dagtaak. Salaris *f* 4,65 bruto per uur voor 24-jarige en ouder incl. salarisherziening.
Aanmelding tussen 9.00 en 12.00 uur op het geologisch instituut, Oude Gracht 320 te Utrecht.

Bij het genetisch instituut kan op korte termijn worden geplaatst een
ADM. ASSISTENTE
met bij voorkeur een middelbare schoolopleiding en een goede typevaardigheid. Haar taak zal zijn om de administratie bij te staan en tevens de zorg voor de bibliotheek op zich te nemen. Salaris van *f* 664,— tot *f* 1.016,— per maand. Inlichtingen over deze funktie kunnen worden ingewonnen bij mej. E. G. Burgemeestre, tel. 030-510841 tst 2.
Schriftelijke sollicitaties te richten aan het bestuur van het genetisch instituut, Opaalweg 20 te Utrecht.

Bij het zoölogisch laboratorium kan geplaatst worden een
(LEERLING) ZOOLOGISCH ANALISTE.
Het praktisch werk bestaat vnl. uit het vervaardigen van microscopische preparaten van weefsels. Gegadigden voor de leerling-plaats dienen tevens een analistencursus te volgen, waar de voor het examen benodigde natuur- en scheikunde gedoceerd worden. Vereist wordt eindexamen hbs of gymnasium.
Sollicitaties te richten aan de beheerder van het zoölogisch laboratorium, Janskerkhof 3 te Utrecht.

Sociale Wetenschappen
Bij het recent opgerichte instituut voor ontwikkelingspsychologie bestaat een vacature voor een
SECRETARESSE.
Van haar wordt verwacht dat zij geheel zelfstandig de volgende taken kan verrichten: het ontvangen van gasten, het maken van afspraken voor de medewerkers, het verzorgen van de correspondentie, het beheren van de (kleine) bibliotheek en het documentatiecentrum, het verzorgen van de administratie van researchmateriaal, het notuleren van vergaderingen. Gezocht wordt een kandidate met een secretaresse-opleiding en ervaring in een soortgelijke funktie, die bovendien bereid en in staat is mee te denken over de verdere ontwikkeling van het instituut. Goede kennis van de engelse taal strekt tot aanbeveling. Inlichtingen over deze funktie kunnen worden ingewonnen bij dr. J. C. C. Rupp, Varkenmarkt 2 te Utrecht, tel. 030-331211.
Schriftelijke sollicitaties te richten aan de beheerder van de subfakulteit der psychologie, Varkenmarkt 2 te Utrecht.

Bij de afdeling sociale pedagogiek van het instituut voor pedagogische en andragogische wetenschappen kunnen worden geplaatst
A. een WET. MEDEWERKER(STER).
Haar/zijn taak zal in eerste instantie bestaan uit het opzetten en uitvoeren van het opleidingsonderdeel 'pedagogisch gericht groepswerk', d.w.z. het werken met groepen kinderen en jeugdigen binnen instellingen met pedagogische doelstelling t.b.v. voorkandidaten pedagogiek. Tevens zal zij/hij betrokken worden bij het totale onderwijs sociale pedagogiek in de voorkandidaatsopleiding en de stagebegeleiding van doctoraalstudenten sociale pedagogiek.
De gezochte funktionaris zal, naast een doctoraal examen in een der sociale wetenschappen of een vergelijkbare opleiding, bij voorkeur praktische ervaring in pedagogisch gericht groepswerk dienen te hebben.
B. een WET. MEDEWERKER(STER)
ten behoeve van het onderdeel 'beleid en begeleiding' op sociaal pedagogisch terrein' in de doctoraal opleiding opvoedkunde (hoofdrichting: sociale pedagogiek). Bovendien kan hij/zij worden ingeschakeld bij het begeleiden van doctoraal studenten bij hun stages in het sociaal pedagogisch arbeidsveld. Naast het vereiste doctoraal examen in een der sociale wetenschappen of een vergelijkbare opleiding, is praktische ervaring op het gebied van beleidsvoering en begeleiding gewenst. Inpassing zal geschieden in het wetenschappelijk rangenstelsel; salariëring is mede afhankelijk van ervaringsjaren. Inlichtingen over beide funkties kunnen worden ingewonnen bij dr. O. C. Wit, hoofd sociale pedagogiek, Keistraat 6 bis te Utrecht (tel. 030-332114 tst 251).
Gegadigden worden verzocht hun sollicitaties met alle relevante gegevens te richten aan drs. . A. J. Roefs beheerder van het instituut voor pedagogische en andragogische wetenschappen, Trans 14 te Utrecht.

Aan het snel groeiende instituut voor pedagogische en andragogische wetenschappen kunnen worden geplaatst bij de afdeling statistiek en methodenleer:
A. een ADM. MEDEWERKER(STER).
Haar/zijn taak zal o.a. bestaan uit het verzorgen van de afdelingsadministratie, het beheren van de afdelingsmaterialen, het uittypen van statistieksyllabi, het verzorgen van de wekelijkse opgavenstencils voor het onderwijs. Voor deze funktie is een goede typevaardigheid vereist alsmede enige interesse in statistiek, enige feeling voor organisatie is gewenst. Inlichtingen worden gaarne verstrekt door drs. R. A. C. Hoksbergen (tel. 030-332114 tst 227 of 02155-8069).
Bij de centrale administratie:
B. een ADM. MEDEWERKSTER(ER).
Haar/zijn taak zal vnl. gelegen zijn in: het uittypen van brieven en stencils (ook in het frans, duits en engels), het verstrekken van inlichtingen per telefoon en aan de balie, het (in teamverband) meefunktioneren in de overige werkzaamheden binnen de centrale administratie. Voor deze funktie is een middelbare schoolopleiding vereist alsmede een goede typevaardigheid, representatief voorkomen en kommunikatiekwaliteiten zijn zeer gewenst. Inlichtingen worden gaarne verstrekt door mevrouw M. de Boer, hoofd van de centrale administratie tel. 030-332114 tst 320. Inpassing van deze funktionarissen geschiedt in het rangenstelsel voor administratieve medewerkers.
Sollicitatiebrieven met alle terzake doende informatie te richten aan drs. H. A. J. Roefs, beheerder van het instituut, Trans 14 te Utrecht.

Bij de afdeling orthopedagogiek van het instituut voor pedagogische en andragogische wetenschappen kan op korte termijn worden geplaatst een
WET. MEDEWERKER(STER).
Het werkterrein van de afdeling omvat schoolorthopedagogiek, residentiële orthopedagogiek en gezinsbegeleiding. Aan de afdeling zijn momenteel een hoogleraar en vier medewerkers verbonden. De werkzaamheden van de nieuw te benoemen funktionaris kunnen bestaan uit het leiden van werkgroepen, deelname aan de orthopedagogische gevalspraktijk en begeleiden van onderzoek. Doctoraal examen pedagogiek of psychologie is vereist. Belangstelling voor resp. praktische oriëntatie op het gebied van de residentiële orthopedagogiek wordt op prijs gesteld. Inlichtingen kunnen verkregen worden bij drs. B. Fregeres en drs. C. de Jong, tel. 030-332114.

Bij de afdeling schoolpedagogiek, die zich vooral bezighoudt met onderwijs en onderzoek inzake leerplanontwerp en leerplaninnovatie, vaceert bij de aanvang van **het studiejaar 1971-1972 de funktie van WET. MEDEWERKER(STER).**
De onderwijstaak van deze funktionaris betreft de methoden en technieken van onderzoek van het onderwijs. Daarnaast zal hij betrokken worden in de opzet en uitvoering van een onderzoeksprojekt dat momenteel door de afdeling voorbereid wordt. Vereist zijn een sociaal-wetenschappelijke opleiding met belangstelling voor specialisatie in de methoden en technieken van het onderzoek van het onderwijs. Inlichtingen zijn te verkrijgen bij drs. B. Creemers, Trans 15 te Utrecht, tel. 030-332114 tst 152. De inspassing dezer funktionarissen zal geschieden in het rangenstelsel voor wetenschappelijke medewerkers, salariëring is mede afhankelijk van de ingebrachte ervaringsjaren.
Sollicitaties met alle terzake doende gegevens te richten aan drs. H. A. J. Roefs, beheerder van het instituut voor pedagogische en andragogische wetenschappen, Trans 14 te Utrecht.

VOOR ALGEMENE INLICHTINGEN OVER VACATURES EN MOGELIJKE FUNKTIES KUNT U ZICH WENDEN TOT DE AFDELING PERSONEELSVOORZIENING, BUREAU FORMATIEZAKEN, KROMME NIEUWE GRACHT 29 TE UTRECHT, TEL. 33 57 22 toestel 135.

„UKJE"
Met mijn bestelwagen help ik u uit uw **verhuis- of vervoerproblemen.** Telef 51 31 43.

Ter overname, ruime woonark (1 woonk., 3 slaapk., groot zonnedek) heel mooi gelegen in boomgaarden tussen Montfoort en Oudewater. Vaste ligplaats. Direct te aanvaarden. Vraagprijs *f* 15.000,—. Te bevr. 030-25751 of 03486-2126.

Te huur aangeboden voor de periode 1 september 1971 - 1 september 1972 **ruime, gemeubileerde, eengezinswoning** te Culemborg. Tel. 03450-3323; b.g.g. 05759 - 13 39.

Wie helpt **studentenechtpaar** in hemelsnaam aan **woonruimte,** die binnenkort of over enige maanden te betrekken is? Martin Ridder. Tel. 510483.

HOTEL HES uw gastheer in Utrecht
Maliestraat 2, tel. 030 - 2 20 29
Culinair specialist voor uw promotiediner

VERMOLEN ASSURANTIËN
assurantiebezorgers (n.v.a.) handel
adviezen en bemiddeling voor industrie
in verzekeringszaken particulier
BILTSTRAAT 144 - UTRECHT

CENTRALE OPLEIDINGSCURSUSSEN VOOR MIDDELBARE AKTEN
(C.O.C.M.A. Utrecht)
vraagt voor het studiejaar 1971/72 nog enkele
DOCENTEN
voor enige uren per week (donderdagavond en/of enkele uren overdag) voor de cursus
ENGELS M.O. A
Alleen docenten met een volledige Nederlandse bevoegdheid gelieven te solliciteren.
Sollicitaties, uitsluitend schriftelijk, zo spoedig mogelijk bij de studieleider, de heer Th. M. van de Bilt, Muiderslotstraat 22, Arnhem. Telefonische inlichtingen 085 - 61 26 18.

2 juli 1971 weekblad 2e jaargang nr. 42

Utrechtse Universitaire Reflexen

algemeen

luchtfoto-interpretatie (1 en 2)
cursus publiciteit (1 en 2)
jaarverslag 69/70 in mineur (2)
geen leerstoel voor jacquet (3)
het mckinsey-rapport (3 en 4)
doe-het-zelf-garage (5)
een verdrietige zaak (5)
verzekeringspakket (5)
verkiezingsuitslagen (6)
ervaringen met veringa (6)
doelstellingen industrie (7)
burgeroorlog pakistan (7)
berlage idea and style (8)
voorlichtingsbijeenkomst (8)
bestuur en beheer (9)
wijsbegeerte en posthumus (9)
mariaplaats (9)
universiteit onder druk (10)
proefschrift goudswaard (12)
proefschrift schokkenbroek (12)

medewerkers

nieuwe salarisschalen (12)
rectificatie ziektekosten (13)

studenten

huisvesting gevraagd (13)

cursus publiciteit in najaar van start

Al geruime tijd geleden namen senatus contractus en dagelijks bestuur van de universiteit een voorstel over van de destijds ingestelde senaatscommissie wetenschapsnieuwsgaring, een (kortlopende) cursus publiciteit te organiseren in eerste instantie bedoeld voor wetenschappelijk personeel en beheersfunctionarissen, aangevuld met een aantal studenten publiciteitsleer van drs. G. de Bruijn. Inmiddels zijn de voorbereidingen voor deze cursus zover gevorderd dat wij in staat zijn u een voorlopige opzet van de cursus te laten zien. Inmiddels zijn alle hoogleraren/beheerders beheerders en hoofden van afdelingen door de secretaris van de universitet aangeschreven met het verzoek diegenen in hun onmiddellijke omgeving te attenderen op de cursus, waarvan zij menen dat zij er voor in aanmerking komen.

bedoeling

Het is wellicht goed de bedoeling van de cursus nog eens duidelijk uiteen te zetten. In de eerste plaats is er behoefte, vooral bij de afdeling Pr en voorlichting, aan een aantal 'steunpunten' in de diverse faculteiten en bij de hoofdafdelingen van de universiteit, in de vorm van mensen die van het publicitair bedrijf iets weten, die begrijpen wat op een ogenblik nieuws is, die althans de eerste beginselen kennen van omgaan met de pers en die bereid zijn ook zelf, als dat nodig is, een stukje te schrijven. Niet alleen voor deze contactpersonen is de cursus bedoeld. Ook voor wetenschappelijke medewerkers die gezien hun vak te maken hebben (of zullen krijgen) met persmedia, die belangstelling hebben voor wat we kortheidshalve 'vertalen' noemen van resultaten van wetenschappelijk onderzoek, dus voor wetenschapsjournalistiek, die oog hebben voor wat belangrijk is om over te dragen aan een groter publiek en wat niet.
Vrijwel dagelijks worden de mensen van de afdeling Pr en voorlichting geconfronteerd met communicatiestoornissen tussen wetenschapsmensen en communicatiemedia. Veel van deze stoornissen kunnen voorkomen worden, indien de bedrijvers van de wetenschappen wat meer publicity-minded worden, meer oog krijgen voor de wetmatigheden en eigenaardigheden van het publiciteitsbedrijf en daardoor een deel van hun (niet altijd ongemotiveerde!) angst voor openbaarheid kwijt raken.
Dat klinkt nog negatief. Het gaat er om dat zij door een beter inzicht in wat media zijn, willen, kunnen en bereiken, een scherper blik krijgen op de overdraagbaarheid van het werk van henzelf en dat van anderen in hun vakgebied, om op deze wijze de publiciteit over hun vak te verbeteren.
De laatste twee jaren hebben wij door de presentatie van een aantal dissertaties aan de pers ontdekt dat sommige wetenschappers het charisma hebben aan een kring van media-vertegenwoordigers de essentiala van hun werk zó over te dragen, dat een groter publiek gaat begrijpen en waarderen wat er zoal aan wetenschappelijk onderzoek gebeurt. We hebben ook andere voorbeelden meegemaakt, die mede het plan van een cursus publiciteit hebben beïnvloed.
Herhaaldelijk blijkt ook dat beheersfunctionarissen bij instituten en 'sleutelfiguren' op de hoofd afdelingen van het centrale apparaat van de universiteit door persmedia benaderd worden om inlichtingen te verstrekken. Meestal weten zij de weg naar onze afdeling te vinden en dat is een juiste procedure. Er gebeuren echter in hun naaste omgeving en in hun eigen werk vaak bijzonder interessante dingen waarvan zij zich de publiciteitswaarde niet of nauwelijks bewust zijn. Ook hier zou dus de verbetering van het 'communicatie-instinct' op z'n plaats zijn.

studenten

Er zullen ook een aantal studenten tot de cursus worden toegelaten n.l. maximaal 7 na-cand. studenten, welke zich aanmelden voor de colleges van drs. G. de Bruijn, docent publiciteitsleer aan onze universiteit. Er is geen sprake van dat bovenomschreven doel bereikt kan worden in een cursus van 10 middagen dus, in totaal ca. 25 uren. U moet de opzet dan ook zien als een poging de eerste steen te leggen, waarop verder gebouwd kan worden.

selectie

Er kunnen maximaal 21 cursisten worden geplaatst. Verwacht wordt dat het aantal aanmeldingen de 21 zal overschrijden. Wij zouden dan allereerst willen letten op een zo gunstig mogelijk verdeling over faculteiten en hoofd afdelingen en daarna loting willen toepassen.
Hieronder volgen de zakelijke gegevens van de cursus en de voorlopige opzet, waarin met name door de cursisten zelf in een eerste kennismakingsbijeenkomst, eind september, het een en ander gewijzigd kan worden. Een formulier voor aanmelding voor de cursus kan bij de afdeling Pr, voorlichting, Boothstraat 6, worden aangevraagd.

(zie pag. 2, kolom 1, 2 en 3)

U kunt geschreven informatie in verschillende talen lezen.

U kunt informatie in grafische vorm (tekeningen, grafieken, symbolen) begrijpen.

U bent door uw opleiding in staat vele vormen van audio-visuele informatie overdracht te benutten, maar kunt u ook luchtfoto's lezen?

EEN FUNDAMENTELE TECHNIEK BIJ WETENSCHAPSBEOEFENING

luchtfoto-interpretatie

Voor alle aardgebonden activiteiten van de mens op wetenschappelijk en technisch gebied is de vanuit de lucht genomen foto van delen van het aardoppervlak een onmisbaar hulpmiddel. Het lezen en begrijpen van de inhoud van die foto's zou eigenlijk een verplicht onderdeel van de opleidingen van vele diciplines moeten vormen. Dit is echter niet het geval.
In de periode iets langer dan het laatste decennium is aan onze universiteit een aantal opleidingen in de luchtfoto-interpretatie begonnen, m.n. geografie, geologie en bodemkunde. Bij deze cursussen wordt meestal een enkel facet bestudeerd, terwijl men aan andere mogelijkheden voorbij gaat, die toch voor het eigen vak waardevolle informaties zouden kunnen verstrekken. Weer andere onderzoekers gebruiken wel luchtfoto's voor een bepaald detail, maar zij blijven volledig onkundig van het gehele landschappelijke beeld, waarin dat facet thuis hoort en er een onverbrekelijk onderdeel van vormt. En hoevele specialisten van toegepaste wetenschappen die geregeld met luchtfoto's omgaan kennen de fotogrammetrische betrouwbaarheid van hun eigen werk?
Voor alle opleidingen aan onze universiteit die thans belang bij de luchtfoto-interpretatie hebben zal het komende studiejaar een geïntegreerde inleiding worden gegeven. Deze zal aan de bestaande practica vooraf gaan en door zijn inhoud een deel van de vaak summiere inleidingen vervangen. In het programma zal een aantal algemene zaken worden behandeld die voor elke luchtfoto-interpretator van belang zijn, waarna de principes van de bestaande practica zullen worden uiteengezet en aan de hand van een aantal demonstraties van stereoparen onder een stereoscoop worden geïllustreerd. Bovendien zullen ook de mogelijkheden in enkele andere takken van wetenschap worden belicht.

(zie pag. 2, kolom 4)

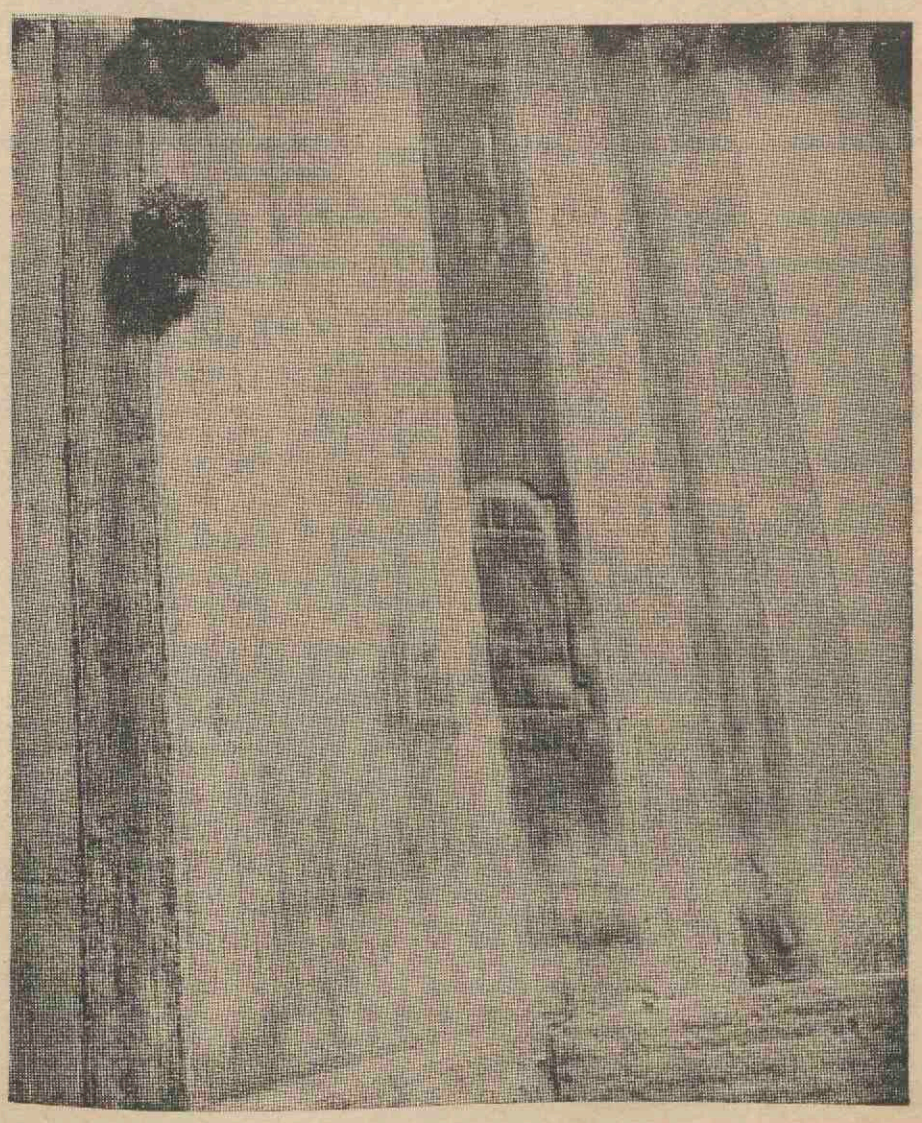

Een fraai voorbeeld van het nut en gebruik van luchtfoto's in de archeologie geeft de bovenstaande foto (foto Rheinisches Landesmuseum Bonn. uit Luchtfoto's, W. de Breuck en L. Daels, Gent, 1967). Het verschil in het groeiingsbeeld in het graanveld toont de plattegrond van een romeinse boerderij. Het gewas reageert op verschillen in de structuur en vochthuishouding in de grond. Voordat er werd ingezaaid was slechts een vlak stuk geploegd en geëgd land te zien.

JAARVERSLAG 69/70 IN MINEUR

wetenschappelijk onderzoek teruggebracht tot vrije tijds-besteding?

Dat de onderzoeksfunctie van de universiteit bedreigd wordt, blijkt ook weer overduidelijk uit het jaarverslag 1969-70 van de utrechtse universiteit, dat binnenkort verschijnen zal.
Op de vraag 'was er voldoende tijd voor wetenschappelijk onderzoek?' antwoordt de overgrote meerderheid van de faculteiten, instituten, laboratoria, afdelingen, die een verslag inzonden, kortweg 'vrijwel geen tijd', of eenvoudig met 'neen'. Niet minder dan 54 maal komt men een dergelijk antwoord tegen, terwijl men slechts twee maal 'ja' vindt en wel bij bodemkunde en bij de lerarenopleiding godsdienstige vakken. Een enkele keer vindt men dan nog 'gaat wel', hetgeen ook bepaald niet enthousiast klinkt en wanneer in een paar gevallen verbetering wordt geconstateerd, betekent dit niet, dat men tevreden is met de situatie. Tegenover die gevallen van verbetering staan dan trouwens weer voorbeelden van verslechtering in het verslagjaar. Van de andere antwoorden noemen wij nog: 'voor verschillende medewerkers niet' 'niet voor hen, die onderwijs geven' 'niet voor de hoogleraar'. De positieve antwoorden moet men werkelijk met een lampje zoeken en voor de meeste faculteiten, afdelingen etc. zal wel gelden wat het Laboratorium voor medische anatomie en embryologie zegt: het onderzoek is sluitpost geworden.

Roofbouw op het personeel

Dat er niet voldoende tijd is voor wetenschappelijk onderzoek, betekent echter niet, dat er op dit gebied niets zou gebeuren. Men vindt in het jaarverslag indrukwekkende opsommingen van onderzoek-projecten, waaraan gewerkt wordt. Doch dit dreigt ten koste te gaan van de mensen, die er mee bezig zijn.
'Het onderzoek vindt plaats in nachtelijke uren en tijdens week-ends' wordt ergens vermeld (kliniek voor kindergeneeskunde). Dit acht men uiteraard een ongezonde situatie (hoe zouden medici ook anders kunnen zeggen!) en deze kan niet gecontinueerd worden.
'Het onderzoek is practisch geheel vrije tijdsbesteding' lezen we in het verslag van de afd. micro-paleontologie, terwijl ook de verslagen van het lab. voor scheikundige dierfysiologie en van het lectoraat voor bedrijfspluimveeziekten gewagen van onderzoek buiten de werktijden.

Achterstand

De gevolgen van het gebrek aan tijd voor het onderzoek — toch één van de meest wezenlijke taken van de Universiteit — blijven natuurlijk niet uit en ook in dit opzocht is het verslag leerzaam.
Verschillende onderzoeken konden niet gecontinueerd worden, andere hadden te weinig nuttig effect (nu men er zó weinig tijd aan besteedde), er is sprake van 'stagnatie in ernstige mate', van uitstel van onderzoek. En dat, terwijl er soms 'een groot terrrein braak ligt' (gerontologie). Voorts blijkt de vorming van de medicus t.a.v. het onderzoek achter te blijven. Men spreekt dan ook van een 'desastreuze ontwikkeling'.

Onderwijs en vergaderingen vragen te veel tijd

Onder de oorzaken, die vermeld worden, neemt de tijd, die besteed moet worden aan vergaderen, vaak in verband met organisatorische en bestuurlijke werkzaamheden ('nodige en onnodige', zegt men ergens) een grote plaats in (15 maal vermeld). 'Ieder moet en wil ook over alles meepraten' verzucht iemand in een verslag.
Het is duidelijk, dat de aandacht soms door een veelheid van zaken opgeëist wordt, zodat men soms 'maar 5 pct. van de 35 pct. van de diensturen, die voor het onderzoek nodig zijn' beschikbaar heeft. In een ander verslag lezen we, dat slechts 15 pct. van de tijd van de hoogleraar voor onderzoek overblijft, waarbij dan nog de begeleiding van de promovendi inbegrepen is.
De versnippering van activiteiten brengt ook met zich mee, dat de rust ontbreekt, die voor het doen van onderzoek nodig is, men kan niet lange tijd achtereen ongestoord bezig zijn en daardoor wordt de zo nodige concentratie belemmerd.
Een steeds meer tijd vragende zaak is het onderwijs. Toegenomen onderwijstaken worden vaak als oorzaak (meestal als één der oorzaken) van het gebrek aar tijd voor onderzoek vermeld. Gewezen wordt daarbij op de intensivering van het onderwijs, de leiding van de werkgroepen, de begeleiding van studenten en de vernieuwing van het onderwijs. Een enkel verslag vermeldt, dat 70 pct. var de tijd door het onderwijs in beslag genomen wordt. Dit alles houdt natuurlijk ook verband met de groei van het aantal studenten.
Andere oorzaken van gebrek aan tijd voor onderzoek (vaak in combinatie met elkaar) zijn: personeelsgebrek (zowel wetenschappelijk als niet-wetenschappelijk), ruimtegebrek, moeilijkheden binnen het instituut, geldgebrek, gebrek aan outillage, bureaucratisering en bemoeiliikte communicatie

Oplossingen

Wanneer men deze gegevens op zich laat inwerken, kan men begrijpen, dat iemand tot de sombere conclusie komt: 'het probleem is structureel en onoplosbaar'. Anderen zien nog mogelijkheden tot verbetering en wel in: uitbreiding van het personeel, vooral onderwijskrachten (een enkele maal wordt toename van 100 pct. nodig geacht), verbetering van de positie van het personeel, vermindering van het aantal werkgroepen, uitbreiding van de beschikbare ruimte, beperking van het aantal studenten en langdurig research-verlof ('Sabbatical leave')

Lof voor curatoren

Bij alle klaagzangen mag een lofzang niet onvermeld blijven.
Het mathematisch instituut prijst het beleid van de curatoren. Dit beleid maakt uitwisseling met onderzoekers uit het buitenland en het bijwonen van congressen in het buitenland in voldoende mate mogelijk en dit wordt voor de ontwikkeling van het onderzoek van groot belang geacht.

N.B. In één verslag lezen we, dat er te weinig tijd voor onderzoek is, omdat men de tijd aan allerlei andere dingen moet besteden, 'o.m. aan verslagen als het onderhavige'. Wij kunnen ons deze opmerking wel voorstellen, maar mogen er op wijzen, dat de commissie universiteitspublikaties er naar streeft de op te vragen gegevens voor het jaarverslag zoveel mogelijk te beperken. Maar een jaarverslag kan nu eenmaal niet worden gemist.

P. KLAP

Weekblad Rijksuniversiteit Utrecht
Oplage 25.000

Uitgave
Afdeling public relations, voorlichting en documentatie

Adres
U weekblad, Beetshuis, Boothstraat 6, Utrecht, telefoon 030-15649.

Redactie
A. J. Gerrits (bureauredacteur)
Drs. A. van der Meiden (eindredacteur)
A. A. Prins (eindredacteur)
Annemiek van Steenbrugge (redactrice)

Kopij(bladen)
Inleveren vóór vrijdag 12.00 uur

Abonnementen
ƒ 9,50 per jaar, giro 425267, Rijksuniv., Utrecht

Adreswijziging
In blokletters op PTT-adreswijzigingskaart. Achter beroep invullen: student, medewerker of abonnee. Abonnees ook codeletters vermelden.
- studenten: bur. inschrijving en informatie rijksuniversiteit, Nobelstraat 2 a, Utrecht;
- medewerkers: bureau administratie rijksuniversiteit, kamer 25, Kromme Nieuwe Gracht 46, Utrecht;
- abonnees: Beetshuis, Boothstr. 6, Utrecht.

Advertenties
Afhankelijk van beschikbare ruimte op achterpagina. Tarieven op aanvraag.
'Ukjes' maximaal 30 woorden, inclusief afkortingen, ƒ 5,—, te betalen bij aanbieding.

Redactieraad
Godgeleerdheid: prof. dr. J. W. Doeve (voorz.)
Rechtsgeleerdh.: mr. W. A. Sinninghe Damsté
Geneeskunde: mr. drs. J. P. Wildschut
Tandheelkunde: drs. J. S. Geerlings
Wiskunde en natuurwetenschappen: mevr. Th van Gelder-van Lier; dr. Tj. Hollander
Letterkunde: drs. K. L. van Stegeren
Diergeneeskunde: prof. dr. S. G. v. d. Bergh
Sociale w.sch.: mevr. M. Raaijmakers-Aarts
Centrale interfaculteit: drs. J. P. A. Stolk
Aardrijksk. prehistorie: drs. J. G. Borchert
Ass.stud.ver. centr.stud.cie.: mej. L. Smits
Comité universitair contact: G. G. C. Peeters
Hoofdafdeling personeel: J. J. Maree
Idem bouwz.huisv.: F. A. M. v. d. Goorbergh
fd studentenz.: drs. W. H. v. 't Hoogerhuys
fd. wet.onderw.: mej. mr. F. H. M. Beumer
Personeelsconvent: N. Pater
Senaat: prof. dr. Sj. Groenman
Sociale zorg: mej. M. I. Neyzen
Statconvent: dr. J. Mansfeld
Utrechtse studentenfaculteiten: W. Asman

(vervolg pag. 1 kolom 4)

De cursus zal in verschillende studieroosters worden aangegeven. Voor het volgen van deze inleiding komen in aanmerking derde of vierde jaars studenten in de geografie, geologie, biologie, bodemkunde en archeologie, die in de loop van het studiejaar 1971/72 een practicum luchtfoto-interpretatie zullen volgen. Slaagt deze opzet en is er belangstelling in bredere kring dan kan deze het daaropvolgende jaar misschien worden uitgebreid.
Deze geïntegreerde inleiding, opgezet door docenten van een aantal instituten van verschillende subfaculteiten, zal gehouden worden van maandag 27 september tot en met woensdag 6 oktober 1971 in het Transitorium II in de Uithof.
Het programma, met vermelding van de docenten, luidt als volgt:
maandagmorgen, dinsdagmorgen en woensdagmorgen van 9.00 - 12.00 uur: prof. dr. C. Koeman, 2 uur college inleiding, waarna telkens 1 uur demonstratie (meetkundige eigenschappen, streoscopische waarneming en uitwerking, fotografische kenmerken).
maandagmiddag en dinsdagmiddag van 14.00 - 17.00 uur: dr. H. Boissevain (filosofie van de luchtfoto-interpretatie gevolgt door demonstraties).
woensdagmiddag, donderdag en vrijdag de gehele dag van 9.00 - 12.00 uur en van 14.00 - 17.00 uur: F.L.T. van der Weide, ing. (korte demonstratie en oefeningen fotogrammetrie, oriëntatie, metingen, e.d.).
maandagmorgen 4 oktober, dr. H. Boissevain van 9.00 - 12.00 uur: inleiding geologie en voorbeelden.
maandagmiddag, dr. A. I. Salomé van 14.00 -17.00 uur: inleiding geomorfologische luchtfoto-interpretatie en voorbeelden.
dinsdagmorgen, drs. S. P. Tjallingii: inleiding vegetatie kundige interpretatie en voorbeelden.
dinsdagmiddag, drs. J. A. K. Boerma en dr. J. J. Reynders: inleiding bodemkundige interpretatie en voorbeelden.
woensdagmorgen, drs. Ch. van Welsenes: inleiding niet-westerse sociale geografie en voorbeelden.
woensdagmiddag (indien mogelijk): inleiding en voorbeelden over de archeologie (zie nevenstaande foto).

Namens de deelnemende docenten
REYNDERS.

(vervolg pag. 1 kolom 2)

Enkele zakelijke gegevens
1. De cursus zal gehouden worden in de periode eind september — medio december en bij over-intekening vermoedelijk herhaald worden in het voorjaar van 1972
2. Er kunnen max. 21 pers. worden toegelaten, gestreefd wordt naar een verdeling van 7-7-7 over de drie in de aanhef van deze brief genoemde categorieën.
3. Uitgegaan wordt van 10 middagen, elk van 2½ uur.
4. De cursusleiding berust bij drs. G. de Bruijn, de organisatorische leiding bij de Afdeling p.r., voorlichting en documentatie.
5. De cursus wordt, vermoedelijk op donderdagmiddagen, gehouden in het gebouw van de Afdeling p.r., voorlichting en documentatie. Boothstraat 6, tel. 15649.
6. Aan de cursus zijn voor de deelnemers geen kosten verbonden.

Voorlopige opzet cursus publiciteit
1. **Kenningsmakingsbijeenkomst**
Inleiding over de doelstelling van de cursus introductie in de stof. Gesprek met de cursisten over hun eventuele wensen t.a.v. opzet van de cursus. Na afloop bijeenkomst van de docenten om de stof en eventuele indeling opnieuw te bezien en de stof onderling af te bakenen.
2. **Algemene inleiding in de communicatieleer**
Wat is communicatie? Soorten communicatie, toespitsing op de publiciteit. Participanten in het communicatieproces. Docent: drs. G. de Bruijn.
3. **De nieuwsmedia in het algemeen, de kranten en opiniebladen in het bijzonder**
Wat is een krant, een opinieblad? Hoe komen ze tot stand? Mogelijkheden en onmogelijkheden van de journalistiek. Concurrentie met andere media. Huidige concentraties, toekomstige ontwikkelingen. Docent: dr. M. Schneider.
4. **Wat is nieuws, wat is nieuwsgaring?**
De specifieke eisen van de bladen t.a.v. nieuws uit de universiteiten. De relatie voorlichter en pers. Wat vraagt de journalist? Wat mag hij verwachten? Wat niet? Aan welke code houdt hij zich? Is er 'verhaal' mogelijk? Docent: T. Elias. (gevr.)
5 **Het schrijven van artikelen**
Op een stencil worden tien geboden voor het schrijven van artikelen meegegeven. Door een 'wetenschapper' zal een officiële persconferentie worden gehouden. De cursisten maken (als journalisten) een verslag, dat na een uur wordt ingeleverd. De verslagen worden in de volgende zitting door een ervaren journalist bekritiseerd. Hij is zelf aanwezig geweest en heeft eveneens een verslag gemaakt dat gepubliceerd is. Hij zal verantwoording afleggen van de manier waarop hij het deed. Docent: drs. A. van der Meiden.
6. Evaluatie van 5, waarbij ook over het interviewen in het algemeen wordt gesproken: wat kan wel, wat kan niet gezegd worden en waarom?
7. **Het televisiebeeld en het optreden voor de televisie**
Via schriftelijke informatie krijgen de cursisten een indruk van de opzet van onze omroepwereld. Een korte inleiding zal deze informatie toelichten. Een televisie-interview, afgenomen door een t.v. presentator met als slachtoffer b.v. een wetenschappelijk onderzoeker (promovendus) is object van een practicum. Het interview wordt opgenomen en naar believen afgedraaid om de discussie te richten Kernvraag: hoe verloopt een t.v.-interview? Op welke dingen moet de geïnterviewde letten? Welke eisen stelt de t.v. aan de interviewer?
8. **Grafische technieken**
In overleg met de school voor de grafische technieken in Utrecht zal een programma worden opgesteld dat een korte kennismaking inhoudt met de diverse druktechnieken. Dit onderdeel zal schriftelijk worden voorbereid, zodat de cursisten basiskennis hebben t.a.v. de druktechnieken.
9. **Het publiciteitsbeleid van de universiteit**
Een algemene discussie over doelstellingen, middelen en effecten van de publiciteit zoals die direct en indirect door de universiteit wordt bedreven. Docent: drs. A. van der Meiden.
10. **Algemene evaluatiebijeenkomst**
Gedacht wordt aan een panel van wetenschapsjournalisten
Deze opzet is een voorlopige en kan nader ingevuld worden. Er valt alles voor te zeggen tijdens de eerste bijeenkomst aan de cursusten te vragen welke verlangens zij nog hebben op het gebied van de publiciteit. Er zouden dan in overleg wijzigingen in de opzet kunnen worden aangebracht.

A. v. d. 'M.

„laat geen stoel onbezet" geldt niet voor jaquet

De senatrus contractus verwerpt met 7 stemmen tegen, 2 blanco en 2 voor, het voorstel van de juridische faculteit bij het Universiteitsfonds de aanvraag in te dienen voor de vestiging van een bijzondere leerstel in de 'internationale politieke betrekkingen, in het bijzonder veiligheidsvraagstukken.

Met deze laconieke informatie in 'U' van 11 juni 1971 is de kwestie-Jaquet uit de wereld, die deze universiteit al weer geruime tijd geleden in ernstige beroering heeft gebracht. Publiekelijk hebben sommigen de wetenschappelijke integriteit en kwaliteit van Jaquet in twijfel getrokken. De vraag of iemand op grond van de uitgangspunten van zijn wetenschapsbeoefening een benoeming als docent moest worden ontzegd, is in het geding geweest. Over de inhoud van de leeropdracht en de daaraan te geven omschrijving hebben zich gebogen eerst een commissie uit de senaat, daarna een commissie bestaande uit leden van het wetenschappelijke corps en uit studenten van de drie meest betrokken faculteiten. In de juridische faculteit zijn vervolgens nog besprekingen met studenten geweest. Vele stukken zijn in de loop der tijden over deze kwestie opgesteld. Openheid en openbaarheid zijn, zei in de periode na de universitaire beroering, maximaal geweest. Moeten wij ons bij de afsluiting van deze affaire tevreden stellen met het bovenstaande, korte berichtje? Een wetenschapsbeoefenaar blijft zitten met een — m.i. geheel ten onrechte — gedeukte reputatie. Of een docent op grond van zijn wetenschapsopvatting een benoeming aan deze universiteit kan worden ontzegd, blijft een open vraag. De internationale vakkengroep bij de juridische faculteit blijft opgescheept met een lacune. Misschien zijn daar goede zakelijke redenen voor. Ontstellend is echter dat in zo'n zaak de senatus contractus meent de Utrechtse universitaire wereld zonder motivering, zonder ook maar enige openheid van zaken, van de genomen beslissing op de hoogte te kunnen brengen.

P. J. G. KAPTEYN.

Naschrift

Indien de juridische faculteit behoefte gevoelt aan de instelling van een leerstoel 'internationale politieke betrekkingen, in het bijzonder veiligheidsvraagstukken' kan zij daartoe via de normale procedure van het aanvragen van leerstoelen een voorstel doen. Zij kan dan zelf haar lacune dichten. Het opvullen van die lacune is evenwel niet datgene dat de oorspronkelijke intiatiefnemers bij hun démarche bij het fonds heeft voor ogen gestaan. De senatus contractus heeft zich in zijn vergadering van 3 juni jl. uitgesproken tegen de vestiging van de leerstoel hierboven bedoeld omdat deze niet beantwoordde aan hetgeen oorspronkelijk werd beoogd. De senatus contractus heeft voorts nimmer de integriteit van de potentiële bezetter van deze bijzondere leerstoel in twijfel getrokken, de persoon en zijn opvattingen zijn in geen enkel opzicht in de discussie betrokken.

Inderdaad is wat twee jaren geleden een affaire was als een nachtkaars uitgegaan. Het einde was een tirade in 'U' in het verslag omtrent een vergadering. Had het slot van de onderhavige aangelegenheid werkelijk met recht groot opgemaakt moeten worden gebracht? De senatus contractus heeft zich deze vraag niet gesteld en de redactie van 'U' blijkbaar ook niet.

SJ. GROENMAN

prof. diepenhorst over het mckinsey-rapport

Het werk van het bureau McKinsey heeft als voornaamste doel, ook blijkens de titel van de voorliggende rapporten de verbetering voor 'de planning' voor het post-secundaire onderwijs in Nederland. Tot de noodzaak daarvan dragen blijkens McKinsey's rapporten zelf onderscheiden oorzaken bij. Een voorname drijfveer is: het drukken der kosten die mede als gevolg van de grote toeloop tot het wetenschappelijk onderwijs, snel stijgen. Daarnaast maakten als motieven zich geldend de verbetering der kwaliteit van het geboden onderricht, het nauwkeuriger op elkaar afstemmen der verschillende studiën met een goed geregelde toe- en afvoer onderscheidenlijk van en naar de diverse beroepsopleidingen. Dat vooral in de universitaire wereld een rol speelt de democratisering en dat elk onderwijs vraagt om wijziging in leerprogramma's en in methodiek, heeft — ofschoon het genoemd wordt — geen doorslaggevende betekenis.

De snelle aanwas van hen, die een wetenschappelijke opleiding wensen, plaatst voor de vraag of werkelijk ieder die voor een wetenschappelijke opleiding zich meldt, daarvoor geschikt is; in het geval van ruimschootse bevestigende beantwoording wordt het probleem der betaalbaarheid urgent. Het gaat om een vrij goed te begrenzen leeftijdsgroep, globaal aangeduid de 18-jarigen en ouder. Wat ligt meer voor de hand dan uit dien hoofde over potentiële leerlingen van het 'na-voortgezet', van het postsecundiar onderwijs te spreken. Men bedenke dan echter wel: post-secundair onderwijs geeft een met de leeftijd samenhangende benaming; qualitatief is er niets gezegd. Bij basisonderwijs, bij voortgezet onderwijs en bij wetenschappelijk onderwijs ligt er — met name wanneer men deze takken van onderwijs in één adem noemt — iets qualitatiefs in de nomenclatuur. Bij basisonderwijs en bij wetenschappelijk onderwijs is dat het duidelijkst: er worden grondslagen gelegd; er wordt aan de wetenschappelijke maatstaf voldaan. In de trits basisonderwijs, voortgezetonderwijs en post-secundaironderwijs is de laatste aanduiding onbestemder.

Universiteit en H.B.O.: ongelijksoortige grootheden

McKinsey over post-secundair onderwijs handelend, vat daaronder wetenschappelijk en hoger beroepsonderwijs. Binnen beide onderwijssoorten is de verscheidenheid groot. Zijn zij aan elkaar gelijk? Terstond is er de rede van mogelijk integrale, althans nauwe samenwerking. Nu kan men spreken — en het geschiedt terecht — over de eenheid van alle onderwijs. Daarbij is beurtelings de eenheid van alle onderwijsvoorzieningen en de eenheid van de dank zij genoemde voorzieningen aangeboden onderwijsstof bedoeld. Steeds heeft het woord eenheid daarbij de betekenis van samenhang met nadruk op de wederkerige betrekkingen der onderdelen. Van eenheid van de onderdelen, in de zin van gelijkheid of eenzelvigheid kan daarentegen moeilijk de rede zijn: zij verschillen daarvoor te veel.

Stellig is juist dat beroepsonderwijs, inzonderheid hoger beroepsonderwijs volgens wetenschappelijk verantwoorde methoden moet worden gegeven en dat soms vanuit de onderwijsinhoud met de wetenschap verbindingen kunnen worden gelegd. Insgelijks is waar dat wetenschappelijk onderwijs dikwijls ook — evenwel niet uitsluiend — op een beroep en zijn eisen is gericht, dat het niet tot de grenzen doorstoot, doch zich beperkt tot overdracht van het lang reeds bekende. Dit heft de verschillen tussen deze vormen van onderwijs niet op: men verwacht tot op heden van een universiteit iets anders, men biedt er iets anders dan aan een school voor voortgezet beroepsonderricht, al wordt daarmee over de levensloop der leerlingen soms weinig, over hun karakter zelden iets beslist. Universitair en hoger beroepsonderricht zijn niet identiek. Er is verschil ter zake van de moeilijkheid der stof, de diepte van de behandeling, de relaties die worden gelegd, de bedoeling welke het geheel bepaalt. Wanneer een universitair docent de toegang tot algemeen bekend gedachtengoed ontsluit, blijft de plicht om wetenschappelijk en niet schools te werk te gaan.

Zo vaak dus een 'planning' voor het post-secundair onderwijs wordt ontworpen, zal deze zich bezig houden met ongelijksoortige grootheden, die naar elkaar toe kunnen groeien, waarbij de een de vorm van de ander overneemt of beide hun onderscheiden aard verliezen en een nieuwe figuur ontstaat. Het gevaar bestaat, dat in de eerste plaats bedrijfshuishoudkundig beslist wordt over omvang en opbouw van een ideëel karakter dragend wetenschappelijk onderricht. Natuurlijk moet men zich voor eenzijdigheid hoeden en niet te somber oordelen. De economische kant van het wetenschappelijk onderwijs behoeft niet verwaarloosd te worden. Zonder stevige materiële ondergrond valt er niets te bouwen: het is ook op universitair onderricht van toepassing. Naar van zelf spreekt is er een goede organisatie nodig. Als de geldmiddelen schaarser vloeien, wordt het onontkoombaar de tering naar de nering te zetten. Het voorhanden geld dient zo doeltreffend mogelijk te worden besteed. De gang om tot de beslissingen te raken zij verantwoord. Toch blijft een waarschuwing tegen een te sterk hanteren van de bedrijfshuishoudkunde in universiteit en hogeschool op haar plaats.

Vrijheid als fundament

Bij alle onderwijs zijn steeds betrokken zij die het ontvangen en zij die het geven. Deze groepen zijn leden van een bredere, nationale gemeenschap, welke bij het onderwijs gebaat is en sterker nog er zelfs afhankelijk van wezen kan. Het onderwijs zal niet enkel aan uitwendige eisen hebben te voldoen; eisen van aanvankelijke algemeenheid, te weten het bijbrengen van fundamentele kennis en vaardigheid aan ieder, die niet ernstige gebreken vertoont; eisen van toenemende moeilijkheid; eisen van specialisatie naar maatschappelijke of wetenschappelijke zijde, voorzover deze tegenstelling al zuiver mag heten. Vanuit de leerlingen rijst het verlangen dat ieder wat hij kan en wil leert. Bij discrepantie tussen willen en kunnen doet zich zwarigheid voor. Vanuit degenen die onderwijs geven gaat de wens op te onderrichten zoals men het wenst. De betalende gemeenschap stelt haar eigen voorwaarden en beslist bij geschil. Die gemeenschap heeft macht; zij kan dwingen. In een democratie is echter fundament van onderwijs vrijheid. Iedere manier van besluitvorming en elke voorslag tot een beleid te geraken, dient deze vrijheid in acht te nemen.

Genoemde vrijheid heeft voor een behoorlijke organisatorische opzet ten gevolge dat nooit enkel een weg van boven naar beneden, dat steeds ook een weg van beneden naar boven moet worden bewandeld, dat men goed doet niet met het sturen doch met hetgeen gestuurd zal worden aan te vangen. Dan kan ook genoegzaam onderzocht of geen 'eigen', of geen aparte stuurvormen wenselijk zouden wezen. Lange termijn fase, middellange termijn fase, begrotingsfase, zij zijn voor een deltaplan uiterst bruikbaar; zij zijn het iets minder voor een Venusproject — ook al laat men de liefde buiten spel — en men moet hen met behoedzaamheid ten opzichte van onderwijs en wetenschap hanteren. Het rapport McKinsey is hier niet ongevoelig voor. Het gunt aan universiteiten en hogescholen de ruimte voor een eigen beleid en de verantwoordelijkheid voor zelf opgestelde plannen. Maar toch, de instellingen kunnen niet lenig manoeuvreren.



Alleen door buitenlands bureau?

Dat het opstellen van een plan voor onderwijs en wetenschap nodig is, wordt mijnerzijds niet ontkend, integendeel. Om iemand die aardig knutselt nu dadelijk een antiek gouden horloge uit elkaar te laten halen ter reparatie, vind ik wat onvoorzichtig. Beslist is mij te gewaagd om enkel een buitenlands bureau met vaderlandse hooggeleerde of zeergeleerde hulp — en de betrokken landgenoten geven zelf ook een aardig woordje Engels weg — op de universiteiten te onzent los te laten ter voorbereiding van een drastische operatieve behandeling. Het is waar dat McKinsey's denkbeelden ook voor het verschijnen van het rapport te onzent enig opgeld deden. Een bekende naar mijn

McKisey & Company Inc., Paulus Potterstraat 8, Amsterdam.

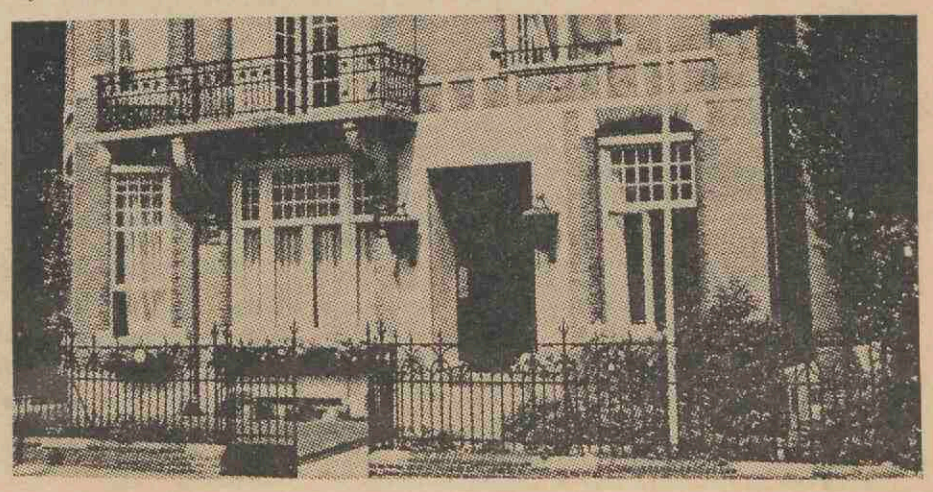

mening verkeerde ingreep is het met elkaar verenigen van wetenschappelijk en hoger beroepsonderwijs tot een sector. Dan is er de ook al eens geuite gedachte om een ordening per discipline aan te brengen, alsof nu terstond duidelijk ware welke disciplines er zijn er alsof men met interdisciplinair onderwijs en onderzoek niet in de nesten kwam.

Stuurgroep: lange termijn

Het college dat deze dingen voor het zeggen krijgt — de van instellingen en departement onafhankelijke tienkopige stuurgroep, welke voor de helft uit het sturen als hoofdwerkzaamheid verrichtende leden bestaat — is een der nieuwe organen die nodig zijn. Deze stuurgroep uitgerust met een secretariaat en terzijde gestaan door een evenzeer nieuw te stichten Planbureau, zal zich inzetten voor een stelselmatige opzet van het wetenschappelijk onderwijs. Zij doet dit onafhankelijk van de wetenschappelijke instellingen en van het Departement, echter wel in samenwerking met alle daartoe in aanmerking komende instituten, niet in de laatste plaats contact houdend met het hoger beroepsonderwijs dat ook gereorganiseerd wordt en zowel van een nationale Raad voor het beroepsonderwijs als van een regionale organisatorische indeling voorzien wordt.

Op hoog niveau zal worden gedecideerd omtrent voorlopige aanbevelingen aan de afzonderlijke instellingen te doen op grond van de vastgestelde vraag naar onderwijs, de vastgestelde vraag naar afgestudeerden, de vastgestelde behoefte aan onderzoek. Dan eerst komen de wetenschappelijke instellingen er aan te pas. De stuurgroep zal werkelijk dirigerend optreden, al mogen de instellingen met tegenvoorstellen komen; het is de stuurgroep van welke de definitieve voorstellen voor een tienjarig te voeren beleid uitgaan, waarover de minister beslist. Een op deze wijze stuur geven is voor de desbetreffende 'roergangers' aanlokkelijk. Zwaarwegende adviezen worden door hen gegeven ter zake van kardinale punten: het betreft de omvang en de intensiteit van onderwijs en onderzoek: een studiebeperking door numerus clausus, een studieverruiming door aanmoedigende voorwaarden, het afgeven van urgentieverklaringen ten behoeve van uitverkoren vormen van speurwerk. Eerder heeft men zich op zo mogelijk nog gewichtiger punten al sturend vastgelegd: hoeveel tijd zij aan onderwijs, hoeveel tijd zij aan onderzoek besteden; wat is een goede stafbezetting; welke faciliteiten mogen aan de studenten worden verschaft? Bijzonder veel hangt dus af van het door de stuurgroep gevolgd beleid. Bepaalt zij dat beleid na hoor- en wederhoor van universiteiten en hogescholen? Zal er 'n voorzichtig terrein verkennen, een behoorlijk overleg, een veelvuldig gebruik maken van commissies, plaatsvinden? Het rapport, dat bol staat van de ijver der opstellers om het 'plan' goed op gang te brengen, laat deze vragen open. De richtlijnen worden in een vroeg stadium getrokken.

Middellange termijn

Dit alles staat op de lange termijn fase. Eerst daarna gedurende de midellange termijn fase is er voor te leveren 'tegenspel' gelegenheid, doordat de instellingen goed aan bod komen. Dan zijn echter de richtlijnen reeds duidelijk getrokken en rest er alleen manoeuvreerruimte binnen de strepen. In dit stadium roeren zich de planbureaus der instellingen, de raden van de verschillende disciplinen, uit vertegenwoordigers der onderscheiden universiteiten en hogescholen, waar deze disciplinen aanwezig zijn, samengesteld. De afweging der ongetwijfeld dikwijls uiteenlopende belangen zal moeten worden vergemakkelijkt door splitsing van onderwijs, onderzoek en organisatie. Het is wederom de minister die de plannen voor de middellange termijn fase goedkeurt.

Begroting

Bij de begrotingsfase valt op vooreerst dat de universitaire begroting per discipline wordt ingediend en dat uiteraard ook de toewijzing per discipline plaats vindt. Maar niet minder treft dat later de begrotingen nog weer zo moeten omgewerkt, dat zij voor overleg met de minister van Financiën — iemand vleit zich misschien reeds met de hoop dat hij ook vervangen zou zijn — in de totale begroting van het ministerie van Onderwijs en Wetenschappen kunnen worden geïncorporeerd. Het zal niet de enige aanleiding voor de instellingen vormen om een hartgrondige zucht van bezwaardheid te slaken. Zij hebben eerst reden wat verlicht op te ademen als het budget is ingediend; zij mogen de longen uitzetten wanneer het parlement al of niet wijzigend zijn fiat aan de begroting heeft gegeven, waarbij wordt uitgegaan van de veronderstelling dat kabinet zo min als Staten-Generaal te behoudend zijn geweest. Vormt dit een reële voorstelling of is er een stukje — bijverzonnen schrijven — een 'dreesje' aan los.
Fundamenteel lijkt de vraag hoe het gelegen is met de autoriteit toe te kennen aan een plan voor het wetenschappelijk onderwijs. Kan het plan op bedrijfskundige gronden voorschrijven wat het resultaat is. Ik geloof het niet. Een plan voor het onderwijs gaat toch uit van buiten het plan om gevallen beslissingen. Dat men zich als planopstellers een voorstelling heeft gevormd van de doelstellingen van het onderwijs in het algemeen, van het wetenschappelijk en van het hoger beroepsonderwijs in het bijzonder, spreekt voor zich zelf; maar als planopstellers zal men zich bij te dezen elders vallende beslissingen hebben neer te leggen. Gesteld dat de volksvertegenwoordiging besluit — ik zeg niet dat het waarschijnlijk is — om de maatschappelijke behoefte aan afgestudeerden niet zo zwaar te tellen maar voor alles op de vraag naar studie te letten?

Openbare en bijzondere universiteiten

Er ontstaat beslist een gebondenheid voor hen die met het maken van onderwijsplannen zijn belast.
Wat nu de vrijheid van wetenschappelijk onderwijs nader betreft, haar te erkennen dwingt tot enige begrenzing van de door een plan als zodanig gestelde eisen. De geestelijke verscheidenheid van een volk kan er toe nopen om aan universiteiten, die zich op een bepaalde grondslag plaatsten, de gelegenheid te verschaffen studierichtingen te openen in gevallen dat zulks bij eenheid van geestelijke overtuiging achterwege zou zijn gebleven. In het algemeen mag de verhouding tussen openbare en bijzondere universiteiten niet als die tussen filiaalvestigingen van een zelfde bedrijf worden beschouwd. Soms zal wat organisatorisch en financieel het beste schijnt voor andersoortige overwegingen hebben te zwichten. Natuurlijk kan niet iedere kleine groep een universiteit of een faculteit verlangen. De evenredigheid en de billijkheid zo goed als het gezond verstand maken begrijpelijk hoe op grond van die vrijheid kenbaar gemaakte dwaze verlangens kunnen worden gestuit. Wanneer er hoogleraren zijn die denken ongeacht de kosten alles te kunnen aanvatten als voorwerp van onderwijs en onderzoek, wanneer studenten menen wat zij willen, op elke gewenste plaats zolang zij het begeren te kunnen studeren, is dat te gek om los te lopen. Nochtans heerst het plan niet blindelings over de vrijheid en is hier een probleem aanwezig dat McKinsey in de aangeduide vorm over het hoofd zag. De ontwikkelde procedure moge als het ware ingebouwde beveiligingen kennen en telkens dialoog of zelfs inspraak aan universiteiten en hogescholen veroorloven, toch laat een gevoel van onbehangen zich niet geheel wegdrukken.

Efficiënt?

Er zij ook nog eens op gewezen hoe het begrip doeltreffend — de deskundigen spreken van efficient — een andere betekenis heeft bij een 'trust' dan bij een universiteit. Niet alles is meetbaar. Ging aan meisjes-studenten een tweejarig verblijf aan een wetenschappelijke instelling geheel voorbij? Productiviteit uit dissertaties, graden, scripties, contracten met betrekking tot speurwerk, af te leiden, bevredigt niet. De werktijden van een geleerde, zijn arbeidsverdeling, zijn vaak voor schematisering ongeschikt. Het is niet geheel passend een grootheid als 2000 manuren aan een universiteit te hanteren. Mede daarom is wat McKinsey biedt, hoe nuttig in vele opzichten ook, te straf en daardoor gedeeltelijk teleurstellend.

In een beeld van deze tijd lopen er in het rapport McKinsey meer roltrappen van boven naar beneden dan van beneden naar boven. De stuurgroep heeft in de lange termijnfase te zeer het initiatief zowel ten opzichte van de wetenschappelijke instellingen als tegenover het Departement van Onderwijs en Wetenschappen. Dit lacht toe, inzover men — terwijl universiteiten en hogescholen veelszins onderling verdeeld zijn — zelfstandige leiding terecht op prijs stelt. Dit is niet gelukkig inzover de vrijheid van wetenschap juist bij het onbelemmerd naar boven dringen van uit wetenschappelijk onderwijs en onderzoek voortspruitende ideeën ten zeerste gebaat is. Dit voldoet evenmin daar er met gemeenschapsgeld wordt gewerkt en de stuurgroep eigenlijk uit een soort van belanghebbenden is samengesteld tegenover het Departement van Oonderwijs en Wetenschappen. In dit verband is het zelfs niet geheel juist te noemen dat het Departement van Financiën eerst in de korte termijn fase zou meespreken, instee van globaal met termijn akkoord te gaan.

Dreigende gevaren

Nu is het wel waar dat tegen absurde ontwikkelingen geen planopzet opgewassen zal blijken, maar niet voor de hand liggende gevaren moet het raad weten. Stel dat leden van de stuurgroep graag ordenen, menen dat alleen generale regelingen heilzaam zijn, en voor van hun inzichten afwijkende beleidsoordelen heel weinig waardering koesteren. Stel ook dat het wetenschappelijk onderwijs de eigen ideeën niet in behoorlijke onderlinge samenhang vermag te brengen en hen dus ver van overtuigend voordraagt. Stel daarenboven dat de universiteiten zich in scholen van hoger onderwijs laten omzetten en dat de docerende staf deels met wat vervlakt onderricht genoegen neemt, deels zich zelf zoekt te bergen aan afzonderlijke instituten waar echte wetenschapsbeoefening uitvoerbaar blijft vanwege een beperkt beroep op de tijd der onderzoekers uit anderen hoofde gedaan. Stel tenslotte dat het Departement van Onderwijs en Wetenschappen op zijn beurt wil heersen, bij uitsluiting van anderen meent te weten, wat wetenschappelijk raadzaam en verwerpelijk is en brekend met een eervol verleden wenst te beknibbelen en bedisselen. De structuur welke men voor het plan kiest moet 'normale' dreigingen kunnen afweren.

Tot het bezweren van zulke gevaren draagt bij — dit als eerste punt — een overzichtelijke, niet te ingewikkelde of kostbare opzet. Deze moet zich — dit ten tweede — ook tot geleidelijke uitbouw lenen in dier voege dat de eenheid van alle onderwijs met bewaring van de eigen geaardheid der afzonderlijke soorten gewaarborgd blijft. Men behoeft geen pessimist te zijn om voor de verwerkeling van de genoemde doelstellingen te vrezen. Daar is de stuurgroep, maar welke is haar verhouding tot de commissie De Moor, die de spreiding van het wetenschappelijk onderwijs bestudeert? Zij zal met subcommissies zichzelf kunnen versterken; zij heeft met de Academische Raad, met de wetenschappelijke instellingen, met het Departement van Onderwijs en Wetenschappen samen te werken in zelfstandigheid. Meent men dat een college van tien, dat ongeveer op zich zelf is aangewezen, de aansluiting naar alle zijden tot stand kan brengen? De stuurgroep heeft uiteraard de beschikking over een Nationaal Planbureau hetwelk op wetenschappelijk onderwijs gespecialiseerd is; dit bureau zal evenwel met snelheid zich ook op het hoger beroepsonderwijs moeten richten, ongeacht of men wetenschappelijk en beroepsonderwijs nu vermengt, ja dan neen. Vrij zeker zal in de voorgestelde constructie de stuurgroep als wat in de lucht bungelend college — het vermag nergens op terug te vallen — weldra een omvangrijk apparaat in het leven roepen, dat veel geld kost en daarenboven hetzelfde doet, wat elders reeds geschiedt.

Wie voorts geen gelegenheidsmaatregelen begeert maar een oplossing van generale strekking voorstaat, zal er op uit zijn de band met het gehele onderwijs te verstevigen, zal er tegen waken dat het door het Nationaal Planbureau te verschaffen materiaal eenzijdigheid vertoont of niet in brede kring wordt benut, en zal het Departement in staat stellen tot deskundig begeleiden, coördineren en voorzover nodig, ook stimuleren, terwijl in grensgevallen een doeltreffend overheidsingrijpen mogelijk moet zijn. Over wat wenselijk is, behoeft niet veel verschil van mening te heersen. De moeilijkheid is slechts om voor de praktijk bevredigende organisatorische vormen te scheppen.

Stuurgroep en onderwijsraad

Het enige algemene onderwijslichaam dat wij rijk zijn is de Onderwijsraad. Men zou de stuurgroep als eigensoortige figuur bij de Onderwijsraad kunnen onderbrengen. Dit denkbeeld verdient vanwege de eenheid van onderwijs de voorkeur boven koppeling aan de Academische Raad en aan de te formeren Raad voor Hoger Beroepsonderwijs. Dan haalt men tegelijk het voordeel binnen bij bewaring der zelfstandigheid van een betrekkelijk nauw contact met het Departement van Onderwijs. In de stuurgroep kunnen gevoegelijk drie adviserende leden onder het Directoraat-Generaal voor de Wetenschappen ressorterend zitting krijgen. Aan het Departement van Onderwijs en Wetenschappen zou de stuurgroep en zijn secretariaat een kleine algemene afdeling als tegenhangster behoren te krijgen en het verdient overweging dat de secretaris van de stuurgroep tevens aan die afdeling verbonden is. Het Nationaal Planbureau hoewel ten behoeve van de stuurgroep opgezet, heeft tevens het Departement te dienen en weldra het gehele onderwijs te bestrijken. Daarom zou het nuttig wezen dit Planbureau aan het Departement te verbinden onder het opleggen der verplichting allen bij het onderwijs geïnteresseerden met de ter beschikking komende gegevens te gerieven.

Bij de lange termijn fase zou er ruimte moeten zijn voor een deugdelijk beraad met alle betrokkenen, voor een grondig toetsen der aanwezige inzichten. De wetenschappelijke instellingen maken hun wensen kenbaar. Deskundigen worden geraadpleegd of uiten zich eigener beweging. Onder geen beding mag worden getornd aan buiten de planopzet gehouden principiële beslissingen. Bij het trekken der richtlijnen worden de grootste voorzichtigheid betracht met de indeling naar disciplines. De indeling naar faculteiten, subfaculteiten, interfaculteiten en afdelingen heeft nu eenmaal zekere vastheid verkregen; zij bezit ordenende waarde. Inzonderheid voor de medische faculteit werkt een splitsing naar discipline verwarrend. De middellange termijn fase hoeft niet zo sterk af te wijken van wat tot dusver gebruikelijk was bij de opstelling van financiële schema's, in die zin dat bij alle overleg en samenwerking er voor de instellingen ruimte is een eigen karakter te handhaven. De rol van het Departement van Financiën mag hier overigens niet worden onderschat. Men zou trouwens op korte termijn in de begrotingsfase het gelag moeten betalen.

Tweede geldstroom

Tenslotte is er de enigszins afzonderlijke kwestie van de tweede geldstroom. Dat financiële middelen langs meer dan één bedding de universiteiten en hogescholen bereiken, is niet ongunstig. Maar in de gedachtengang van velen kan het vloeien van deze tweede geldstroom als argument daartoe worden gebezigd, dat het wetenschappelijk onderzoek geen zaak is van die universiteiten en hogescholen, omdat zij weliswaar wetenschappelijke instellingen maar voor alles wetenschappelijke onderwijsinstellingen zijn. Hier vergeet men hoe het bevorderen van een scheiding tussen wetenschappelijk onderwijs en wetenschappelijk onderzoek gevaarlijk is, het onderwijs geredelijk drainеert, het onderzoek vermaatschappelijkt en door aanmoediging van betaald, strikt aan praktische doeleinden gebonden speurwerk, de onderzoeker aan onafhankelijkheid doet inboeten, een verloop van zaken, dat moeilijk genoeg te betreuren valt.

In het voorafgaande is op McKinsey telkens kritiek geoefend. Een omvattende voorslag tegengesteld aan het door McKinsey bepleite systeem, is mijnerzijds niet gedaan. Dit spruit enerzijds voort uit verlegenheid. De academische wereld slaagde er niet in met een zelfstandig ontwikkeld systeem van universitaire ordening voor de draad te komen. Daarnaast speelt het besef van billijkheid een rol. Te duidelijk is dat de huidige toestand niet bestendigd kan worden dan dat men enkel verzet mag aantekenen tegen een in sommige opzichten gevaarlijke, in andere opzichten met betrekking tot een ruim aantal punten bruikbare oplossing.

Niemand mene dat met een soepel schema en met dientengevolge aan de lopende band genomen beslissingen, alles is gered. Veel belangrijker is het voortdurend wekken van krachten en tegenkrachten, het oefenen van aandrang en weerstand, het verwerkelijken van een echt nationale, niet eenzijdige monistische ordening van ons wetenschappelijk onderwijs: een nauwgezet pat-stellingen vermijdend dualisme heeft bestaansrecht. McKinsey berijdt steeds één spoor. De sterkte van de universiteit is tot op heden geweest dat zij vasthoudend aan de eenheid der waarheid tegelijk oog had voor 'het een en het ander', voor onderwijs en onderzoek, voor de universiteit als zichzelf regerende gemeenschap en als te besturen lichaam, voor de diensten aan het leven van elke dag te bewijzen en voor de afstand te bewaren tot het maatschapelijk beweeg, voor de democratische gelijkheid van allen en de 'geestelijke uitzonderlijkheid', welke tegelijk zich gelden laat.

I. A. DIEPENHORST

RUIMTE-PROBLEEM WERKT BELEMMEREND

idee voor doe-het-zelf-garage in de uithof

In het onderstaand verslag van een gesprek dat onze redactrice had met de heer Jasperse wordt het idee gelanceerd van een 'doe-het-zelf-garage'. Juister geformuleerd: uiteengezet hoe een idee hieromtrent vorm gekregen heeft. Er zijn nog wel een paar haken en ogen, maar men zou kunnen zeggen, dat als velen, nog meer dan nu al, zich naast de heer Jasperse scharen en als er binnen het geheel van de Universiteit gezocht wordt om de nog aanwezige problemen op te lossen, er de kans bestaat op de verwerkelijking van een initiatief, dat de charme heeft van te zijn ontstaan van onderen op.

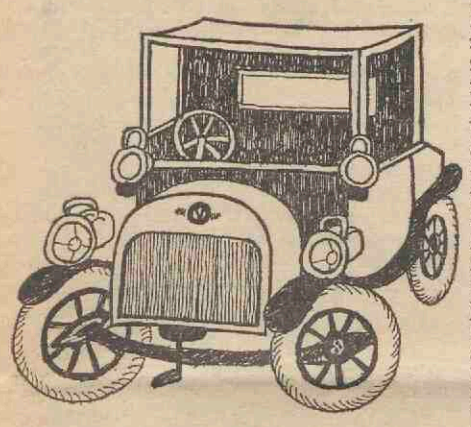

Het is op zichzelf daarbij niet zo belangrijk of sommigen der sympathisanten financiële voordelen in het verschiet zien liggen, terwijl anderen meer denken aan de verhoging van de leefbaarheid in de Uithof. Het laatste moet natuurlijk zwaarder wegen. De auto heeft in de Uithof een ruime plaats veroverd,...nu ja veroverd...— hoe moet je er anders komen, als je veraf woont? — , en in die Uithof ontbreekt elke dienstverlening met betrekking tot die auto. En het kan nog wel even duren ook voor daarin verandering komt. Vandaar dat het toe te juichen zou zijn als de ideeën van de heer Jasperse zouden kunnen worden geconcretiseerd. Niemand kan natuurlijk garanderen dat een garage als hier bedoeld een succes zal worden, maar dat hier iets van onderen op wordt voorgesteld geeft althans een redelijke kans, dat de zaak zal lopen.
Het zou jammer zijn als onderstaand interview onopgemerkt zou blijven en daarmee ook de respons zou uitblijven. De idee van de doe-het-zelf-garage verdient ernstig te worden overwogen.

SJ. GROENMAN.

Er worden veel stappen ondernomen het leven in De Uithof zo aangenaam mogelijk te maken. Een nieuw gebaar in die richting is het plan tot het oprichten van een doe-het-zelf-garage, een plan dat al enkele jaren leeft maar wegens het kennelijk niet beschikbaar zijn van enige ruimte nog niet is uitgevoerd.
Het idee voor de garage is ontstaan binnen het Comité Universitair Contact, en wordt nader uitgelegd door de heer J. H. Jasperse, lid van het Comité. 'Ons grootste probleem is het vinden van een geschikte ruimte. Veel eisen stellen we niet. Om te kunnen beginnen hebben we een ruimte nodig van ongeveer 7 x 15 meter; daar kunnen we dan vier auto's in bergen, en als basisvoorzieningen zou er water, licht en zo mogelijk verwarming aanwezig dienen te zijn. We stellen ons voor dat we er een smeerputvoorziening aan kunnen leggen — later eventueel gevolgd door een smeerbrug — en dat we zorgen dat het grote gereedschap aanwezig is: o.a. wielmoersleutels en doorsmeerinstrumenten.
We weten dat er een loods is bij Fort Hoofddijk die voldoet aan onze eisen en waar met enige medewerking van hogerhand een redelijke ruimte van te maken zou zijn.

REAKTIES

De doe-het-zelf-garage kan worden gebruikt door medewerkers van onze universiteit die daarvoor een kleine vergoeding, we denken aan een gulden of twaalf per jaar, zouden moeten betalen. De mensen die in de garage aan hun eigen auto willen sleutelen moeten daarvoor alleen hun kleine gereedschap meenemen. Belangstelling is er genoeg. Na een oproep kregen we 250 positieve reakties binnen; niet alleen van autoliefhebbers die een goedkope mogelijkheid zien hun eigen auto te repareren, maar ook van mensen die niet zelf bij zo'n garage gebaat zijn. Lees deze inzending maar eens:'...Ik denk niet dat ik zelf ooit in die werkplaats kom. Ik vind echter het initiatief goed en ben bereid als donateur op te treden'. En deze:'...Ik ben niet geïnteresseerd in motorisch vervoer voor mijzelf maar wil hiermee adhesie betuigen omdat het een reeële poging is om de kostenstijging te drukken waar we dagelijks mee gekonfronteerd worden'. En in deze trant zijn er nog meer reakties. Er waren ook suggesties, bijvoorbeeld om bij de garage een benzinepomp te voegen waar tegen korting getankt kan worden en om auto-onderdelen te leveren tegen korting.
Wat betreft het eerste punt: we zouden graag een benzinepomp exploiteren, dat is voor ons winstgevend in die zin dat we er andere onkosten mee kunnen dekken. We hebben daarvoor het volgende plan ontwikkeld: je wordt voor een paar gulden bij ons lid en door dat lidmaatschap kun je bij een bank benzinebonnen kopen waarbij elke bon staat voor één liter benzine die tegen ongeveer vijf cent korting op de normale prijs — hopen we — geleverd kan worden. Door dat bonnensysteem heb je nooit narigheid met afrekenen en je voorkomt eventuele overvallen. Zo krijgen we dan twee soorten leden: die voor de benzinepomp en die voor de doe-het-zelf-garage.

KOFFIEAUTOMATEN

Op den duur als de zaak een beetje loopt hopen we iemand aan te kunnen trekken die wat deskundige adviezen geeft in de garage. Dat zou bijvoorbeeld een gepensioneerde man kunnen zijn die vroeger in een garage gewerkt heeft en dit werk tegen een bepaalde vergoeding wel wil doen. Onze plannen zijn er wel, het gaat nu alleen nog om de ruimte, en een subsidie die niet vreselijk groot hoeft te zijn. Ik wilde dat men deze voorziening in dezelfde sfeer vond liggen als de kantines. Per slot van rekening zou iedereen voor hetzelfde geld een thermosflesje met koffie mee kunnen nemen, maar in plaats daarvan worden overal koffieautomaten geplaatst. Niet dat ik daartegen bezwaren heb, maar ik vraag me af of je de doe-het-zelf-garage niet onder dezelfde soort voorzieningen kunt rangschikken. Het is eigenlijk evenals de koffieautomaten een uitgesproken vorm van service verlening.
We hebben juridische zaken ingeschakeld om alle problemen die zich zouden kunnen voordoen alvast op te vangen: is het bijvoorbeeld mogelijk om benzine te verkopen op de manier zoals we die ons gedacht hadden, om zo wie zó benzine te verkopen, kunnen we tegen een vergoeding een man aantrekken, zijn er wegen om aan subsidie te komen?'
Eén zekerheid is er: bij de gemeente is men in 1962 met een soortgelijk projekt begonnen, dat loopt nu zo goed dat er thans een ledenstop is bij 1000 leden. Zoiets zou bij ons toch ook moeten kunnen.

A. van S.

een verdrietige zaak

Verdrietig is eigenlijk het enige goede woord dat we kunnen vinden om de reeks affaires die het AZU de laatste jaren teisteren te betitelen. We hebben, in korte opeenvolging, een aantal onrustbarende en ophefveroorzakende kwesties meegemaakt. Ik noem de opvolging van prof. Plate, van prof. Nuboer, de anesthesie-toestand, door prof. Smalhout aan het licht gebracht, de affaire Wieberdink en nu weer, als laatste probleem, de moeilijkheden rond het nier-transplantatieteam.
Ik kan mij uiteraard alleen bezighouden met de publiciteitsaspecten van deze kwesties. Daarover graag de volgende opmerkingen. In de eerste plaats dit. Zo op het eerste oog, in het 'imago' van de buitenstaander, bestaat het AZU uitsluitend uit afdelingen die, als hadden zij het afgesproken, keurig getimed conflicten veroorzaken. Dat is natuurlijk onzin. Insiders weten dat er met man en macht gewerkt wordt om de belangen van de patiënten zo goed mogelijk te verzorgen. - Daar komt bij dat het AZU niet het enige ziekenhuis in Nederland is dat de laatste jaren in opspraak komt. Bovendien zouden gemakkelijk tal van afdelingen in dit en andere ziekenhuizen ten voorbeeld kunnen worden gesteld en dat gebeurt gelukkig ook in de pers van tijd tot tijd. In de tweede plaats: alle rellen zijn frontpaginanieuws. Ze zijn dat van nature, om de eenvoudige reden dat ze de sleur van alledag doorbreken. Dat 's morgens de zon opgaat is geen nieuws. Wanneer hij een keer zou wegblijven zou het voorpagina-nieuws zijn. Niet langer dan een dag vermoed ik. Wanneer het ergens goed gaat is het geen nieuws. Het Parool heeft een rubriekje: Goed Zo! en dat is eigenlijk een fijn trekje in een krant. Medische rellen hebben boven alle andere prioriteit. Waarom, is niet helemaal duidelijk, maar je kunt vermoeden dat het iets te maken heeft met je lijf, en met het Cronin-achtige aureool dat om hooggeplaatste medici hangt. Omgehangen wordt door mensen, om het maar eerlijk te zeggen. Een Koning troont zo hoog als zijn onderdanen hem optillen.

De verwachtingen van medici zijn altijd hoog gespannen geweest. Voor een belangrijk deel zijn ze dat nog, maar erosie tast het imago snel aan. Het is bekend dat, wanneer die afbraak doordringt bij het grote publiek, er een soort vreemde behoefte ontstaat aan méér afbrekende sensationele lectuur.
Ten derde: De medici mogen al het verstand van de wereld hebben inzake medische problemen, van publiciteit, van openbaarheid hebben zij dat in de regel niet. Het is de laatste tijd herhaaldelijk gebleken dat zij argeloos en met de beste bedoelingen zelfstandig informaties verstrekken aan persmedia die later b.v. door collega's herroepen moesten worden.
Mede dank zij de voorzichtig gebouwde goede verhoudingen tussen de voorlichter van het AZU en de pers, gesteund door bestuur en direktie die het ook graag anders willen, kunnen een heleboel dingen rechtgebreid worden. Van een voorlichter moet men echter niet verwachten dat hij een achterhouder is, of, liever nog, een tegenhouder. Maar ook de beste voorlichter staat machteloos tegenover klikkende, fluisterende en kletsende dokters, medewerkers, zusters, patiënten, etc. Langzaamaan groeit hopelijk de juiste mentaliteit: openbaar maken kan men beter zelf ter hand nemen. Voor dat standpunt heeft de pers alle respect.
Tenslotte:
Journalisten maken 't echter wel eens bont in de berichtgeving, het is waar. Vaak beschikken ze echter niet over de feiten. Eén ding moet duidelijk zijn: Journalisten maken de rellen niet. Alleen in de bontste jaren van de amerikaanse journalistiek kwam het wel eens voor dat een journalist in de komkommer-tijd een brandje veroorzaakte om nieuws te hebben. Dat gebeurt niet meer. Er is brand en 't rookt. Die brand wordt door de mensen zelf veroorzaakt. Men moet daarbij bedenken dat er rookontwikkeling is. Rook zie je; hoe meer je probeert de rook 'onzichtbaar' te maken, des te prikkelender wordt ze in de neusgaten van de nieuwszoeker. Men kan zeggen: 't rookt wel, maar 't brandt niet. Dat hou je geen dag vol. Men kan ook zeggen: 't lijkt rook maar 't is gewoon een neveltje, een wolkje. Dat is ook verdacht. Het allergste is: geen commentaar. Dat werkt als blank papier op de pen van de journalist. Een voorlichter staat nogal eens voor de verleiding te liegen, te bedriegen, te ontkennen tegen beter weten in. Die onwaarachtigheid kan hem soms de huid redden, op den duur breekt ze z'n nek. Bovendien: hij mag het niet doen: de krant is er niet voor journalisten, maar voor het publiek dat een democratisch recht op informatie heeft. Intussen blijft het een verdrietige zaak.

AvdM

„afzender"

Het universiteitspakket van de Nederlanden van 1870

Studenten die voornemens zijn zich met bovenstaand pakket te verzekeren, raad ik aan de toegezonden folder heel nauwkeurig te lezen.

In de folder wordt n.l. wel vermeld dat men door de antwoordkaart ingevuld te versturen en *f* 40,— premie te betalen 'in een moeite tegen alle risico's is gedekt' (pag. 5 van de folder), maar dat is niet zo.

Binnen Nederland zijn immers niet gedekt de medische kosten ten gevolge van ziekte. Voor dat risico (plus dat gedurende ten hoogste 8 weken buiten Nederland in Europa), noteert 'De Nederlanden' een jaarpremie van *f* 244,— (bij verpleging in de 3e klas in een ziekenhuis in Utrecht, bijv.), waaruit valt af te leiden dat het normale ziektekostenrisico een veelvoud bedraagt van alle risico's van het pakket tezamen.

Met het bovenstaande wil niet zijn gezegd dat *f* 40,— premie per jaar voor dit pakket-risico's te veel is. Ik kan dat niet beoordelen, maar wel lijkt het mij verstandig hierover eens met een vertrouwd assurantie-tussenpersoon te praten.

Mijn bedoeling is te voorkomen dat men, misleid door de folder, ten onrechte meent inderdaad ook tegen het belangrijke ziektenkostenrisico in Nederland verzekerd te zijn.

J. J. BEZEMER
Aarle-Rixtelseweg 110,
Helmond

Het Universitaspakket van de Nederlanden van 1870. (antwoord)

'Studenten, die voornemens zijn zich met bovenstaand pakket te verzekeren', raden wij aan de toegezonden folder in zijn geheel te lezen en niet alleen bladzijde 5, zoals de heer Bezemer kennelijk gedaan heeft.

De risico's genoemd op pagina 5 zijn een verwijzing naar de verzekeringen genoemd op eerdere bladzijden en wel op pagina 2; deze verzekeringen en derhalve de risico's slaan in hoofdzaak op ongevallen, aansprakelijkheid en brand.

Evenmin als het door de heer Bezemer genoemde risico is in het pakket een levensverzekering, autoverzekering of een verzekering tegen tweelingen opgenomen.

Het verheugt ons, dat de heer Bezemer zelf een assurantie tussenpersoon, die het toch wel moet kunnen beoordelen de *f* 40,— premie per jaar voor het gehele pakket niet te veel vindt. Alleen om deze opmerking al zijn wij de heer Bezemer erg dankbaar voor zijn reactie.

Afzender:
N.V. SCHADEVERZEKERING MAATSCHAPPIJ DE NEDERLANDEN VAN 1870

Het is ons niet duidelijk geworden hoe deze folder bij de studenten terecht komt. In ieder geval: wie het leest lette op.

Redactie

gedetailleerde verkiezings-uitslagen eerste u-raad

STUDENTEN		kiesgerechtigden	opkomst	ongeldige stemmen	geldige stemmen	***
Rechtsgeleerdheid	13	1.888	223	2	221	11.81
Geneeskunde	23	2.479	330	9	321	13.31
Wis- en Natuurwetensch.	33	3.460	422	18	404	12.19
Diergeneeskunde	63	1.138	454	58	396	39.89
Totalen		8.965	1.429	87	1.342	15.93
NIET WETENSCHAPPELIJK PERSONEEL						
Geneeskunde	22	605	197	15	182	32.56
Wis- en Natuurwetensch.	32	776	290	34	256	37.39
Letteren	42	137	56	10	46	40.87
Sociale Wetenschappen	52	124	67	—	67	54.03
Diergeneeskunde	62	507	265	49	216	52.27
Verzamel Faculteiten	72	81	37	5	32	45.68
Centrale Diensten	82	665	410	33	377	61.65
Totalen		2.895	1.322	146	1.176	45.66
WETENSCHAPPELIJK PERSONEEL						
Rechtsgeleerdheid	11	111	48	—	48	43.24
Geneeskunde	21	738	210	2	208	28.45
Wis- en Natuurwetensch.	31	630	281	1	280	44.60
Letteren	41	261	113	10	103	43.25
Sociale Wetenschappen	51	197	75	5	70	38.07
Diergeneeskunde	61	208	152	2	150	73.08
Verzamel Faculteiten	71	104	36	2	34	34.61
Totalen		2.249	915	22	893	40.68

*** opkomst in procenten van kiesgerechtigden

Niet wet. pers. geneeskunde

Kandidaten	aantal stemmen
1. Eising, G.	30
2. Heidt-de Bruijn mevr. J. C. J. G.	32
3. Marsman, H. W.	6
4. Verhoef, C. J.	53
5. Versteeg, J. G.	24
6. Visser, mevr. B. L.	37
TOTAAL	182

Wet. pers. geneeskunde

Kandidaten:	aantal stemmen
1 Deenstra, prof. dr. H.	58
2. Gimbrère, drs. J. S. F.	31
3. Kramer, dr. M. F.	61
4. Scheffer, prof. dr. H. M. J.	43
5. Schoenmakers, ir. H. P. L.	15
TOTAAL:	208

Studenten geneeskunde

Kandidaten:	aantal stemmen
1. van Geloven, J. F. M.	89
2. de Jong, J. Th. V. M.	152
3. Pinckaers, J. W. M.	80
TOTAAL	321

Niet wet. pers. W. Nat.

Kandidaten:	aantal stemmen
1. Geijtenbeek, G. W.	64
2. Jaski, mej. H. A. E.	71
3. van Lith, M. A.	39
4. van Zijl, B.	82
TOTAAL:	256

Wet. pers. W. Nat.

Kandidaten:	aantal stemmen
1. Braams, prof. dr. R.	79
2. van Deenen, prof. dr. L. L. M.	59
3. de Groot, dr. T.	27
4. Lion, drs. J.	11
5. de Roon, drs. A. C.	104
TOTAAL:	280

Niet wet. pers. Letteren

Kandidaten:	aantal stemmen
1. Drost, A. J. W. H.	29
2. van der Kooij, C.	10
3. de Rijke, mej. O. B.	7
TOTAAL:	46

Wet. pers. Letteren

Kandidaten:	aantal stemmen
1. Blok, drs. L.	47
2. Teesing, prof. dr. H. P. H.	56
TOTAAL:	103

Niet wet. pers. diergeneesk.

Kandidaten:	aantal stemmen
1. Antonisse, H. W.	85
2. Bos, H.	31
3. Hetterschijt, H. E. M.	44
4. Lucas, H. M. A. M.	56
TOTAAL:	216

Wet. pers. diergeneesk.

Kandidaten:	aantal stemmen
1. Bergh, prof. S. G. v. d.	48
2. Brand, dr. A.	4
3. Grommers, dr. F. J.	24
4. v. d. Watering, drs. C. C.	51
5. Wensing, dr. C. J. .	23
TOTAAL:	150

Studenten diergeneesk.

Kandidaten:	aantal stemmen
1. Wolhoff, mej. M. M.	396
TOTAAL:	396

Niet wet. pers. Ver. fac.

Kandidaten:	aantal stemmen
1. Kuik-van Vuren, mevr. M. M.	11
2. Wakelkamp-v. d. Westeringh, mevr. mr. N.	21
TOTAAL:	32

Wet. pers. Ver. fac.

Kandidaten:	aantal stemmen
1. Hoens, prof. dr. D. J.	34
TOTAAL:	34

Niet wet. pers. centr. dienst

Kandidaten:	aantal stemmen
1. van Heijst, drs. J.	155
2. Koning, J. J.	20
3. Korff, A.	75
4. van Lanschot, mej. mr. W. M. W.	29
5. Maree, J. J.	59
6. Storm van Leeuwen, ir. T. P.	15
7. van Tilburg, R.	22
8. Tijsinger, W.	2
TOTAAL:	377

Wet. pers. Soc. Wet.

Kandidaten:	aantal stemmen
1. Konijnenberg, drs. E.	59
2. Wassenaar, E. D.	11
TOTAAL:	70

ervaringen met veringa

Nu de Memorie van Toelichting en de Memorie van Antwoord op de Wet Universitaire Bestuurshervorming 1970 door publikatie bekendheid heeft gekregen [1]), kan het interessant zijn de theorie van de zogenaamde W.U.B. met de praktijk, d.w.z. met de prille ervaring met de nieuwe bestuurshervorming, te vergelijken. Sommige studierichtingen aan onze universiteit hebben namelijk reeds een bestuur dat aan de W.U.B. nagenoeg of geheel beantwoordt. Waar het voorlopig om gaat, is het basisniveau, d.w.z. de vakgroep, de werkgroep, het instituut. Aan het midden- en het topniveau wordt nog min of meer ijverig getimmerd.

Afgaande op eigen studierichting zijn de ervaringen met de W.U.B. zeker niet alleen maar negatief. Er schijnt t.o.v. het verleden een veel betere communicatie tussen alle tot een studierichting behorende mensen te ontstaan, wie wil kan er gemakkelijk achter komen wat er bij de studierichting aan de hand is. De medezeggenschap van de drie geledingen begint door te breken. De gearresteerde notulen liggen ter inzage of worden op het bord gehangen. De vergaderingen van het bestuur van de studierichting zijn openbaar. De stemming is soms ernstig, soms emotioneel geladen, maar nog vaker ludiek. Gebrek aan ervaring met de zo ingewikkelde procedurekwestie anno 1971 leidt af en toe tot chaotische toestanden, die dan meestal in ongecompliceerde pret omslaan, want de W.U.B. voorziet in de vakgroepsraad, die de oude leerstoel (hoogleraar en de aan hem toegevoegde wetenschappelijke medewerkers) als organisatorische eenheid moet gaan vervangen. Uit de Kamerstukken blijken de goede bedoelingen. De daaruit subjectief gekozen kernuitspraken van de wetgever staan hieronder:

'De ondergetekenden zien de eenheid van het wetenschappelijk corps niet als een doel dat moet worden bereikt door middel van een door hen op te leggen gelijkschakeling, maar veeleer als een ideaal dat in de eerste plaats door de betrokkenen zelf in de praktijk moet worden verwezenlijkt'.

'De situatie, waarbij de medewerker, onder toezicht van de hoogleraar, diens aanwijzingen diende op te volgen, is in het voorgestelde stelsel opgeheven'.

Er dient binnen de vakgroep bepaald te worden in overeenstemming met welke hoogleraar of lector elk van de overige leden van het wetenschappelijk personeel in vaste dienst zijn onderwijs of onderzoek inricht en onder wiens toezicht elk van de andere personen die tot de vakgroep behoren, werkzaam is'.
'De activiteit van de vakgroep als geheel wordt echter gedragen door de individuele werkzaamheden van haar leden; hiermee is impliciet tot uitdrukking gebracht, dat de academische vrijheid van de wetenschapsbeoefenaar gehandhaafd blijft en ook dient te blijven, dat wil zeggen om in het kader van de totstandgekomen programma's en binnen de nader afgesproken grenzen volgens eigen inzicht onderwijs te geven en onderzoek te verrichten'.
'Onderwijs en wetenschapsbeoefening' van 'beheer' te scheiden, is een fictie geworden'.

Niet de met het uitstervende vogelbekdier vergelijkbare hoogleraar, maar de vakgroepsraad draagt gezamenlijk hier en nu op het basisniveau de volledige verantwoordelijkheid voor de gang van zaken, tenminste als er in deze raad overeenstemming bereikt wordt. Overeenstemming: de gezonde ruggegraat van de 'eenheid van het wetenschappelijk corps'. Bij verschil van mening wordt de ruzie voor arbitrage voorgelegd aan het middenniveau (subfaculteit). Laten we hopen dat de wakkergeschudde subfaculteit in de nieuwe geledingensamensteling geen bergen arbitragepap zal moeten binnenwerken.

De praktijk leert dat bij grote studierichtingen (instituten) de vakgroepsraad, het hoogste bestuur op het basisniveau, soms uit 40 of nog meer leden bestaat, dit conform de idealistisch gestemde W.U.B. Er zitten in de raad om te beginnen alle wetenschappelijke medewerkers (50 pct.), verder studenten (35 pct.) en administratief-technisch personeel (15 pct.). Verdere ervaringen met deze tragi-komische olifant zullen wel moeten uitwijzen dat op den duur deze bestuursvorm bij grotere studierichtingen niet efficiënt en, wat vandaag erg zwaar weegt, economisch erg onrendabel is. Een consilium contractum van de studierichting zal wel de voorkeur krijgen. De wetgever zal er iets aan moeten doen, want op de dagen dat het bestuur in het openbaar in de grootste collegezaal vergadert, wordt het dagelijkse werk, het gehele onderwijs en onderzoek, de dokumentatie en de administratie verlamd. Wie op die dag iets van de alma mater weten wil, kan beter naar huis gaan.
De ervaringen met de W.U.B. hebben een duidelijke polariteit in praktijk gebracht tussen eenheid en verscheidenheid. Eenheid van het wetenschappelijk corps moet en kan volgens de wetgever erkend worden, maar deze eenheid dient juist aan de universiteit uit verscheidenheid te bestaan. Verscheidenheid van individuele kennis en inzicht. Vooruitgang in de wetenschap wordt meestal tijdens het onderzoek bereikt, wanneer iemand op de schouders van de kennis van zijn collega is geklommen met de diabolische kreet: 'En nu weet ik het beter dan hij'. De kritische houding dient ons allemaal aangeboren en daarna behoorlijk ontwikkeld te zijn.

En met deze specifieke geestesgesteldheid wil men nu aan de eenheid van het historisch gegroeide wetenschappelijk corps gaan metselen. Ik geloof dat de wetgever zich dit heeft gerealiseerd toen hij het enigszins irreële, historisch gezien bij vlagen zeer gevaarlijke denkbeeld van een geregelde eenheid met zulke vaststellingen wilde relativeren als 'de academische vrijheid van de wetenschapsbeoefenaar blijft gehandhaafd en dient ook gehandhaafd te blijven'.
Tot slot van deze bevindingen nog iets over de door de studenten en door het administratief-technisch personeel gekozen bestuurders. Zij zijn allemaal in alle besturen van harte welkom.
Hun vertegenwoordiging, d.w.z. hun medezeggenschap zal men echter op grond van een normale verkiezing (schriftelijke stemming die op het basisniveau vooral bij de studenten nog vaak een aanfluiting is van de parlementaire democratie, die m.i. nog altijd boven andere staatsvormen te verkiezen is) strikt moeten vaststellen. Vrije verkiezing van bekwame 'ieden van professionelen, kenners op alle mogelijke gebieden, is vandaag het nadrukkelijke advies waarbij men uit vrees voor alle dogma's niet op politieke kleur of religie zou moeten letten, maar ook dit klinkt net als de 'eenheid van het wetenschappelijk corps' als een droomwens. Zoals mr. Moorman van Kappen heeft vastgesteld heeft het politiserend element door de invoering van de W.U.B. reeds een ongekende groeikans gekregen.
Men kan over de toekomst van onze universiteit optimistisch of pessimistisch zijn. Er zijn overigens mensen die de ene dag optimistisch en de volgende dag pessimistisch wakker worden. Zeker is dat de status van de voortdurende vertrekkende en jaarlijkse aankomende, individueel hardwerkende studentenbestuurders in het kader van de W.U.B. financieel herzien zal moeten worden. Op de vraag of de nieuwe minister van Onderwijs hiervoor zal voelen zal in de toekomst wellicht nog eens een pijnlijke Memorie van Antwoord gepubliceerd worden.

1. Mr. J. A. J. Scheffers: De wetgever en het wetenschappelijk onderwijs wet universitaire bestuurshervorming 1970, in: Universiteit en Hogeschool, nr. 5, mei 1971, p. 373-392.

E. K. J. REZNICEK

doelstellingen industrie in kapitalistische maatschappij

'Ik ben geen aanhanger van de tamelijk verbreidde theorie van de industriële maatschappij, die zegt dat tengevolge van een bepaalde technische structuur bepaalde maatschappelijke gevolgen onvermijdelijk zijn. De techniek werkt langs de produktieverhouding en langs de specifieke organisatievorm van de maatschappij in op de mensen. Het voornaamste kenmerk van de organisatievorm van de industriemiddelen is het privé-eigendom van de produktiemiddelen.

Binnen het raam van een veralgemeende markteconomie leidt dit onvermijdelijk tot concurrentie. Deze dwang tot concurrentie is niet het gevolg van de psychologische struktuur van de mens, ook niet van het feit dat kapitalisten persé boze mensen zijn, maar het gevolg van een economische dwang. Alleen door zoveel mogelijk winst te verwezenlijken kan de individuele firma kapitaal accumuleren, de technologie binnen het bedrijf opvoeren en op die manier succesvol concurreren'.

Met deze inleidende woorden begon prof. dr. F. Mandel, hoogleraar economie aan de vrije universiteit te Brussel, zijn lezing voor chemische studenten in het kader van de gammacyclus.

'Dit is waarschijnlijk het meest kenmerkende verschil tussen een kapitalistische economie en een niet kapitalistische economie, van het tijdperk van overgang tussen kapitalisme en socialisme'.

Optimale winst per firma ligt onder het kapitalisme ten grondslag aan alle strategische besluiten. Deze besluiten zouden totaal anders uitvallen in een maatschappij waar de Maatschappelijke rendementsmaximatie aan het bedrijfsleven ten grondslag zou liggen.

Een voorbeeld hiervan vormen de Fordfabrieken waarbinnen men getracht heeft de produktie te verhogen door tegen zo laag mogelijke kostprijs te produceren. In de calculatie is echter nooit rekening gehouden met onrechtstreekse kosten voor de gemeenschap: luchtverontreiniging, kosten van privévervoer tegenover collectief vervoer, gevolgen voor de stedenbouw. Worden die doorberekend dan zal blijken dat de affaire wat minder winstgevend is geweest dan men vermoedde.

Een tweede kenmerk van de industrie in het kapitalisme is dat de beslissingen over de manier waarop het maximum aan winst voor de individuele firma's moet worden bereikt, in handen liggen van zeer weinig personen. Het is niet langer zo dat de markt beslist. Dat zou als argument kunnen worden aanvaard in een kapitalistische maatschappij met een zeer groot aantal producerende firma's en een zeer groot aantal keuzemogelijkheden. Tegenwoordig echter is er sprake van een zeer grote concentratie van eigendom in handen van zeer weinig mensen, dat houdt o.a. uitschakeling van keus voor de consument in.

Bijvoorbeeld: in veel grote Amerikaanse steden moeten de arbeiders en bedienden uit de buitenwijken wel met hun privé-auto naar het werk (er is voorkeur gegeven aan het bouwen van autobanen boven collectieve verkeersmiddelen); men kan in sommige steden zoals in New York en Chicago wel een publiek vervoermiddel nemen, maar dat is relatief zo duur dat de keuze al is gepredetermineerd.

De markteconomische mechanismen, die vroeger als ideaal werden voorgesteld zijn aangevreten enerzijds door monopolievorming die de consument geen keus laten, anderzijds door het opkomen van toestanden waarin de schaarste marginaal wordt en verhoudingen verschijnen van gedeeltelijke verzadiging of waarin andere dan economische motieven de houding van de consument bepalen: iemand die geneesmiddelen koopt b.v. vraagt niet naar het goedkoopste produkt maar naar het beste. Zelfs als bij de farmaceutische nijverheid prijsconcurrentieverhoudingen zouden bestaan — zouden ze waarschijnlijk niet tot gevolg hebben dat goedkope produkten beter worden verkocht dan duurdere. Dit betekent een uitschakeling van risico's voor farmaceutische trusts (extra belangrijk in het kader van de betekenis die gezondheidszorg krijgt met de stijgende welvaart) waardoor de storende gevolgen van het streven naar maximering van het privéinkomen bijzonder naar voren komen.

De mens is geen egoïst van nature, zoals altijd beweerd wordt, die dit uitdrukt in een streven naar persoonlijke, materiële verrijking. Deze hypothese is historisch nóch antropologisch bewezen. De geldeconomie is nauwelijks tienduizend jaar oud, de mens heeft dus 990.000 jaar kunnen leven zonder markteconomie, zonder geld en zonder zucht naar materiële verrijking. In het licht van de geschiedenis is het dus een beetje eigenaardig te zeggen dat het zoeken naar materiële rijkdom beantwoordt aan de natuur van de mens.

Het gevolg van de veralgemeende concurrentie die ontstaat in een maatschappij gefundeerd op privé eigendom en markteconomie, is een verworden van verhoudingen tussen mensen en dingen. Een échte socialistische maatschappij zou zich ten doel moeten stellen de mens zich te doen bezighouden met met mensen en niet met dingen. Zodra de mens meer dingen bezit, worden die steeds minder waard, zowel in economische als in psychologische zijn. Dan zal een omslag mogelijk worden naar een maatschappij, die de nadruk legt op verhoudingen tussen mensen die van een hogere aard zijn dan de verhouding tegenover dode goederen en koopwaar. De arbeiders en bedienden in het bedrijfsleven realiseren zich heel goed dat zij werken, omdat zij geld moeten verdienen om hun verbruiksgoederen te kunnen kopen, en niet om het plezier in het werken. Ze weten dat zij van hun werk vervreemd zijn en dat het aantal uren dat zij wijden aan arbeid veel groter is dan dat aan vrije tijd.

Daarom is er thans, ondanks stijgende welvaart, vandaag meer fundamentele onrust en contestatie tegenover de structuur van de kapitalistische maatschappij, dan in het verleden.

'Degenen onder de kapitalisten die daarover illusies hadden hebben die illusies sinds maart 1968 in Frankrijk zeer ernstig in vraag gesteld en zijn nu meer ongerust geworden.

Het feit dat zij zo onrustig zijn geeft mij toch de indruk dat ik gelijk heb en laat mij toe de toekomst met vertrouwen tegemoet te zien'.

A. v. S.

EEN OOGGETUIGEVERSLAG

burgeroorlog in pakistan

Leiden, 15 juni 1971

Aan het college van Curatoren
der Rijksuniversiteit
Kromme Nieuwe Gracht 29
Utrecht

Mijne heren,

Op 10 april 1971 verliet ik Dacca na een verblijf van drie jaar in West en Oost Pakistan waar ik belast was met de leiding van een research projekt op het gebied van gezinsplanning ten behoeve van de Pakistaanse regering. In Dacca was ik ooggetuige van de slachting die het Westpakistaanse leger daar onder het mom van herstel van orde en rust, onder de Bengaalse bevolking van Oost Pakistan aanrichtte. Bijgaand stuur ik u een verslag van de gebeurtenissen op 25 maart en de daarop volgende dagen, samengesteld door een van mijn Amerikaanse collega's die op dit ogenblik in Bangkok verblijft. Voor de juistheid van zijn beschrijving kan ik instaan. U kunt daarin lezen dat de furor van het leger zich in Dacca op 25 en 26 maart vooral richtte op studenten en docenten in een doelbewuste poging het Bengaalse volk van zijn leiders te beroven.

Tonelen als in het verslag beschreven zijn hebben zich ook voorgedaan op de universiteit van Chittagong. Op de universiteit van Rashahi en de landbouwhogeschool te Mymensingh heeft men meer gelegenheid gehad om zich in veiligheid te stellen maar ook daar zijn velen omgekomen en is in het algemeen grote schade toegebracht aan de inrichting der universiteiten.

Inmiddels hebben 5 miljoen Bengalen Oost Pakistan verlaten, gevlucht voor het geweld der Westpakistaanse troepen. Voor hen wordt iets gedaan door internationale hulporganisaties. Te eniger tijd zal, naar men mag hopen, een meer normale situatie in Oost Pakistan terugkeren al dan niet in een onafhankelijk gebied. In ieder geval zullen de universiteiten in Oost Pakistan weer een bijdrage moeten leveren aan de opbouw van het land. Het is in het belang van het land, dat zoveel mogelijk studenten en wetenschapsbeoefenaars zich op deze taak kunnen voorbereiden. Nu bevinden zich onder de vluchtelingen vele studenten en alumni van Oost-Pakistaanse universiteiten.

Nederland zou kunnen helpen door een aantal van hen in Nederland te laten studeren en werken in afwachting van hun terugkeer naar Bengalen. De Nederlandse regering heeft om haar moverende redenen besloten de ontwikkelingshulp aan de centrale regering van Pakistan te continueren. Het is daarom onmogelijk fellowships van dit hulpprogramma te gebruiken voor het laten overkomen van gevluchte Oost Pakistaanse studenten want daarvoor is voordracht en toestemming van de Pakistaanse regering nodig. U verkeert in een positie waarin u wellicht een actie kunt ondernemen om alsnog fondsen voor fellowships aan vluchtelingen bijeen te brengen. Voorts hoop ik dat u uw medewerking zult willen verlenen aan internationale acties tot rehabilitatie van universiteiten in Oost Pakistan. Tenslotte stuur ik u als informatie over de achtergronden van het geschil in O. Pakistan tevens een verslag dat ik op verzoek van studentenorganisaties in Leiden samenstelde.

Hoogachtend,
H. C. van Renselaar

Hieronder volgen enkele grepen uit het verslag.

Het drama van 25 maart en de daaropvolgende burgeroorlog

...In de loop van 25 maart nemen de gebeurtenissen een door niemand verwachte keer. In de namiddag vertrekt de president plotseling naar Karachi en in de late avonduren gaan de in Oost-Pakistan gelegerde West-Pakistaanse troepen tot aktie over. Nadat het zwakke verzet van de East-Pakistan Police en de in Dacca gelegerde eenheden van de East Pakistani Rifles (een Bengaals regiment) is gebroken richt de furor van de soldaten uit de Punjab en Ialuchestan zich tegen de burgerbevolking. In de nacht en de vroege morgen van 26 maart wordt een ware slachting aangericht onder de studenten, die de verschillende hostels bewonen op de campus te Dacca en de Hindus, die in bepaalde wijken van de oude stad zijn geconcentreerd.

Het is een herhaling van de gruwelijke moordpartijen, zoals die zich tijdens de Partition in 1947 in de Punjab hebben afgespeeld.

Na 26 maart gaat het West-Pakistaanse leger selectiever te werk en richt men zich op het vervolgen en vermoorden van hoogleraren, artsen, juristen en politici, kortom op iedereen die als leider of potentiële leider van het Bengaalse volk zou kunnen optreden. De bedoeling is duidelijk en wordt door Martial Law autoriteiten ook openlijk tegenover sommige buitenlanders toegegeven: door terreur het Bengaalse volk op de knieën te brengen.

Buiten Dacca wordt op vele plaatsen verzet geboden. In Chittagong wordt gedurende 10 dagen zwaar gevochten tussen West-Pakistaanse legereenheden en vrijheidsstrijders. Als de strijd tenslotte wordt opgegeven is deze havenstad met 700.000 inwoners zwaar beschadigd en zijn de inwoners naar het platteland gevlucht.

Bij de gevechten in het binnenland maakt het West-Pakistaanse leger gebruik van de luchtmacht en ontziet men zich niet stedelijke centra met napalm bommen te bewerken. Slecht bewapend als ze zijn moeten de vrijheidsstrijders geleidelijk het openlijke verzet staken, waarna de belangrijkste steden en strategische punten het West-Pakistaanse leger in handen zijn gevallen. Het verzet krijgt daarop het karakter van een guerilla-oorlog, waarvoor het met rivieren doorsneden Oost-Pakistan zich uitstekend leent.

De gevolgen van deze burgeroorlog zullen voor de burgerbevolking rampzalig zijn.

Burgeroorlog-Pakistan

In het door de stormramp van 12 november getroffen gebied leven nog plm. 4 miljoen mensen, die nog steeds voor hun voedselvoorziening van aanvoer van buiten afhankelijk zijn. Door de verbroken verbindingen — verwoeste haveninstallaties, verlies van transportmiddelen en vernieling der wegen — doet zich daar een onmiddellijk voedseltekort voor. Elders heeft men door de gevechtshandelingen niet of nauwelijks kunnen planten. De bestaande voedselvoorraden zullen over 2 maanden uitgeput zijn, waarna miljoenen mensen met een in omvang nauwelijks te peilen hongersnood geconfronteerd zullen worden. De situatie wordt nog verergerd door het feit, dat het West-Pakistaanse leger opdracht heeft gekregen om 'van het land te leven', om de legerlogistiek niet te zwaar te belasten. En tenslotte dient hulp verschaft te worden aan de honderdduizenden vluchtelingen, die zich over de grens in India in veiligheid hebben gebracht.

De gevolgen van de burgerstrijd doen zich echter ook gevoelen in West-Pakistan. In korte tijd heeft dit land het karakter gekregen van een ware politiestaat. De invoer van buitenlandse nieuwsbladen is stopgezet, terwijl de nationale pers onder strikte censuur is gesteld.

Hoewel officieel alle politieke aktiviteit is verboden, kunnen Bhutto en andere leiders van de P.P.P. vrij ageren. Omtrent het lot van gematigde West-Pakistaanse politici, die in de aanvang van het politieke geschil de zijde van Sheikh Mujibur Rahman hebben gekozen, zoals de gepensioneerde Aermarshal Asghar Khan en de gouverneur van West-Pakistan Murkhan, is niets bekend. Zij zijn door Bhutto c.s. als landverraders aangemerkt.

In West-Pakistan worden voorts weinig vooraanstaande Oost-Pakistaanse ambtenaren, die posten vervullen in organen van de Centrale Regering en in de burgerluchtvaart weggezuiverd.

Economisch gaat het met West-Pakistan ook bergafwaarts. Het militaire avontuur in Oost-Pakistan betekent een zware belasting voor 's lands toch reeds weinig rooskleurige deviezenpositie. Hierbij komt het feit, dat de Consortiumlanden die tezamen het leeuwendeel van de buitenlandse hulp verlenen, voorlopig hun steun hebben opgeschort. Vooral het stopzetten van de Commodity-aid van de Verenigde Staten is een zware slag.

Als gevolg van een en ander is de Pakistaanse regering niet in staat dit jaar de rente op buitenlandse schulden te betalen. Het (tijdelijk) wegvallen van de Oost-Pakistaanse markt is een ramp voor de West-Pakistaanse industrie. De voorraden hopen zich op en men zal binnenkort moeten overgaan tot vermindering van de produktie en hier en daar zelfs tot sluiting van bedrijven.

PROMOTIE P. SINGELENBERG

h. p. berlage idea and style

'Een nieuwe visie op Berlage' is de ondertitel van dit proefschrift over de hollandse bouwmeester. Bij het systematisch beschouwen van Berlage's werk stootte Dr. Singelenberg op een aantal constante elementen, die — ondanks variaties — telkens naar voren kwamen. Dit gaf hem aanleiding te zoeken naar de grond van Berlage's konsekwente vertolking van zijn architectonische inzichten.
De bouwmeester, geboren in 1856 te Amsterdam, waar zijn vader hoofd van de gemeentesecretarie was, kwam van moeders zijde uit een artistiek en intellectueel begaafde familie. Naast creativiteit bezat hij een behoorlijke energie en een ontwikkeld plichtsbesef. Litteraire en historische gaven paarde hij aan een ietwat melancholisch-philosofische instelling, terwijl hij wars was van de inhoudsloze gevestigde orde.

De ontwikkeling van zijn talenten heeft Berlage voornamelijk te danken aan zijn tweede moeder, Gesina Catharina Keer, die heel veel voor hem betekende. Na zijn HBS tijd ging hij naar de Rijksacademie voor Beeldende Kunsten. Oorspronkelijk wilde hij schilder worden, maar zwaaide over naar architectuur. In 1875 vertrok hij naar de Eidgenossische Polytechnische Schule te Zürich, waar hij na drie jaar zijn architectenopleiding afrondde met een 'diplom arbeit', een ontwerp voor een 'museum annex kunstgewerbeschule'. Daar reeds zien we hem de verbinding leggen tussen het heden en het verleden. (Na Zürich volgden drie jaar van reizen: Italië en Duitlsand). In Zürich dan, leert Berlage de fascinerende 'uome universale' Gottfried Semper kennen, de erudiet, die zowel als auteur en bouwmeester faam verworven had.
Hij bouwde o.m. het Hoftheater (1838-1841) en Gemälde Galerie (1847-1854) te Dresden., het Kunst- en Natuurhistorisch Museum (1872-1881) en het Burgtheater (1873-1888) te Wenen.
Semper's conceptie was: de Helleense beschaving als voorbeeld te nemen voor zijn eigen tijd. Beiden kenden elementen van **eenvoud** en de drang naar **schoonheid**. Beide culturen ook werden gekenmerkt door politieke interesse. **Vrijheid** was dé factor voor ontwikkeling. Semper behoorde met Richard Wagner tot de democraten, die verantwoordelijk waren voor de Meirevolutie van 1849 te Dresden. Hij nam er actief aan deel en ontwierp er de barricaden voor!
Via Parijs zien we Semper naar Londen gaan (Chrystal Palace) waar hij lid was van een emigrantencomité. Hij vindt in de engelse democratie voldoende vrijheid aanwezig om haar te accepteren, maar hij komt in conflict met Marx en Engels, die hij daar ontmoet. Uit die tijd stamt zijn uitspraak, dat het zo moet zijn dat: 'die Architectur von Ihrem Throne heruntersteigt und auf den Markt geht um dort zu lehren und zu lernen' Van 1860-'63 gaat hij terug naar Zürich en publiceert daar: 'Der Stil in den technischen und tektonischen Künsten oder praktische Aesthetik' Onder Hegel's invloed werd deze opvatting in praktijk gebracht. Berlage overigens leerde in Zürich de esthetische beschouwingen van Hegel en Schopenhauer kennen. Aan Hegel ontleende hij zijn geloof in de heldere continuiteit der kunsten en de overtuiging, dat een nieuwe tijd met een **'strenge stijl'** begint. Ook Berlage's opvatting, dat stijl 'rust' is (lassische Ruhe) en dat het brengen van 'eenheid in veelheid' een eerste plicht van de architect is, gaan op Hegel's estitica terug.
Schopenhauer's overtuiging, dat de kunstenaar 'vrij' is en dat hij niet, zoals Hegel meende, voorspelbaar werkt, heeft op Berlage's loskomen van het 19e eeuwse klassisme een grote invloed gehad. Van 1891 af is Berlage's geleidelijke bevrijding in zijn gebouwen duidelijk te volgen.
Wat Semper betreft, deze schrijft niet één stijl voor maar zet uiteen, hoe de kunsten zich ontwikkeld hebben. Hij behandelt alle stijlen, de vroegste kunstfasen en principes. Alle theorieën uit Semper's werk vinden we bij Berlage terug. Zo heeft o.m. Semper's kritiek op de ijle wanden van de Gothiek, die van buiten geschraagd zijn, invloed op Berlage's concepties. Hij neemt het schorenstelsel in de wanden op en komt zó tegemoet aan Semper's kritiek op de Gothiek. Later speelt deze opvatting in de architectuur door met als een van de exponenten het Schröderhuis van Rietveld waar 't verband tussen binnen- en buitenspel zeer duidelijk is geworden.
Berlage geloofde evenmin als Semper in de belangrijkheid van filosofische ideëen voor kunstontwikkeling. Hij wilde naar een 'nieuwe stijl'. 'Nicht nur ein Königreich sondern der Himmel für einen Stil' zegt hij. De theorie van Semper (niet zijn stijl) heeft hem daarbij geholpen. Voor de practische steun bij zijn streven richtte Berlage zich naar de theorieën van de franse architect Viollet le Duc.
Hij heeft le Duc's essentie geheel zelfstandig en kunstzinnig verwerkt.
Het proefschrift gaat uitvoerig in op Semper's kenmerken in Berlage's scheppingen. Wij noemen slechts 'het Mausoleum' (1887-1889) een ontwerp voor een 'monument historique' te Parijs, waar men alle klassieke stijlen in terug kan vinden.
Het huis van Dr. Pijzel te Amsterdam (1891) in al zijn rust en eenvoud, waar alle ornamentiek verdwenen is, is de eerste uitdrukking voor wat men Berlage's 'nieuwe stijl' noemt. De ontwikkeling rond de Beurs etc. vindt men in ettelijke hoofdstukken uitvoerig behandeld.
Het laatste deel van het proefschrift spreekt over Berlage en de 'art nouveau', de invloeden van Hegel en Schopenhauer en de verhouding tot de verniewers in Wenen (Otto Wagner, Loos, Hoffmann tec.). De epiloog tenslotte stelt, dat Berlage vooral in de ruimelijke ontwikkeling de voorloper is geweest van het Nederlandse Nieuwe Bouwen in de jaren 1920-'30.
Een van de stellingen:'Aan de compositie en aan het karakter van Picasso's schilderij Guernica uit 1937 ligt het bronzen relief Tuerie van Antoine Augustin Préault uit 1834 ten grondslag'.
Een opmerking van de promovendus op de persconferentie, waar slechts een exemplaar van het proefschrift aanwezig was (kosten!): men zou moeten kunnen promoveren met een proefschrift van gestencilde exemplaren, zoals dat ook in het buitenland is toegestaan. Het proefschriftbeleid zou op de helling moeten.

Promotie vond plaats op vrijdag 25 juni jl. en geschiedde cum laude.

Promotor: prof. dr. J. J. Terwen, gewoon hoogleraar in de geschiedenis van de bouwkunst aan de T.H. te Delft. Prof. Terwen heeft deze taak op zich willen nemen na het plotseling overlijden van prof. dr. M. D. Ozinga in 1968.

M. A. C. ERKENS.

voorlichtings-bijeenkomst transitorium III

Het beleidsorgaan (HBH-C 3) van Trans. III hield op resp. 18 en 22 juni jl. een voorlichtingsbijeenkomst voor de toekomstige bewoners van Trans III (natte lab.). Na een inleidend woord van prof. dr. G. P. de Haan, die de betrokkenen met nadruk wees op de aanwezige vragenbus en de mogelijkheid om steeds schriftelijk vragen te stellen, werd de dia-serie 'Uithof' getoond. Een produktie in kleur, vervaardigd door OMI in opdracht van afd. Voorlichting met gesproken tekst van drs. A. v. d. Meiden.

Over de veranderingen, die plaats vinden in de komende jaren, sprak drs. C. M. Schoonheim, hfd. afd. personeel. Met dia's onderstreepte hij het feit, dat de levens- en werkomstandigheden de laatste decennia in versneld tempo veranderen. Het komt er nu maar op aan, hoe we daar tegenover staan. De bekende litho van Escher 'het Trappenhuis' lijkt een juist beeld te zijn voor de vele opstellingsmogelijkheden tegenover één object. Het hangt er maar vanaf wáár je wilt gaan staan. Wat zijn de mogelijkheden en de moeilijkheden voor de mens. Hoe zal, om bij enkele concrete feiten te blijven, het vervoer zijn naar de 'Uithof', krijg je een nieuwe chef, welke onderwijskundige taak zal er zijn? Men moet er zelf mee bezig zijn. Ieder is chauffeur in dit spel van het geheel. Samen bepalen we waar we heen gaan. Ook het College van Bestuur zal alle punten mede bekijken. Het doel van de eerste informatiebijeenkomst is om
a. een algemeen beeld van de veranderingen te geven.
b. in september volgt dan informatie per instituut, terwijl c. de persoonlijke vraagstukken daarna aan de orde zullen komen.
Na de pauze, waarin de maquette in de hal bekeken werd, gaf de heer J. P. Vos, hfd. afd. bouwzaken en huisvesting, aan de hand van ontwerp-dia's een overzicht van de bouw van Trans. III. Er heeft, om tijd te winnen en eindeloos gepraat te vermijden geen inspraak vooraf plaats gehad. Trans. III, opgetrokken uit standaard bouw-elementen, zal 67 miljoen gulden gaan kosten (instrumentarium inbegrepen). Het gebouw heeft een inhoud van 200.000 m3 en zal 1000 tot 1500 bewoners herbergen. Er zijn totaal 10 bouwlagen, waarbij een kelder ontbreekt. De plattegrond is kruisvormig. Op de begane grond worden de technische installaties ondergebracht; daarop volgen 2 service lagen, met het archief, werkplaats, 11 collegezalen, biblotheek en studeercellen. Men tracht de hal zo gezellig mogelijk te maken. De laboratoria worden gehuisvest op 7 bouwlagen. Er zijn 4 personenliften en 1 goederenlift, die iets luxer zal worden uitgevoerd dan normaal, omdat men deze ook voor het vervoer van invaliden wil bestemmen. De research afdeling is veiligheidshalve in een aparte vleugel ondergebracht met het oog op radioactieve afval, glaswerk enz. Per zuurkast is er een afzuiger, alle uitmondend op een centrale afblaastoren. De gasflessen worden op het dak opgesteld. Zij hebben verticale verbindingskanalen. De afvoerkokers kunnen alle afzonderlijk worden afgesloten. Ramen kunnen, waar een afzuig- en koelinstallatie aanwezig is, niet geopend worden. Elders zijn er schuiframen. Het meubilair is gekozen uit handelsseries.

Er zal o.m. een reproductie-centrale van 40 m2 komen. Naast de centrale bibliotheek zal iedere etage een handbibliotheek hebben. Er is géén centrale typekamer. Saillante bijzonderheid: het schoonhouden van het gebouw is uitbesteed en zal 7 á 900.000 gulden per jaar gaan kosten. Centraal zijn: algemene dienst, bewaking gebouwen, kantine, telefoon, dierenstal, bacteriologische 'keuken'-spoelkamer, werkplaats met daarnaast service ateliers, magazijn met kleine magazijnen op de verdiepingen, de bibliotheek met handbiblotheken op de verschillende etages.

De commissie K. behandelt de personeelsproblemen. Met nadruk wordt er op gewezen, dat alle rapporten van de kommissie openbaar zijn. Zij liggen ter inzage bij de beheerders der instituten. Dit naar aanleiding van een opmerking, dat het wetenschappelijk personeel beter geïnformeerd zou zijn dan het niet-wetenschappelijk personeel. Bij de vragen bleek, dat men inspraak bij het ontwerp toch wel zeer op prijs gesteld zou hebben. Nu is er b.v. een centrale werkplaats geprojekteerd van slechts 300 m2, terwijl de oude met zijn 280 m2 al ruimtemoeilijkheden geeft.

Hoe moet het dan, vraagt men zich af, wanneer er in de de nieuwe nog meer machines bij komen. Men moet er met minstens 15 man werken. Er zal een ruimte probleem zijn, denkt men.

Tevens bleek ook, dat door de concentratie, die zal plaats vinden, voor ontslag wordt gevreesd. Er heerst arbeidsonrust onder het technisch personeel. Moet men nu, terwijl de mogelijkheid er nog is naar een oetrekking elders uit zien of kan men afwachten hoe het zal lopen?

Ir. Th. P. Storm van Leeuwen, sprekend voor de kommissie B, werkplaatswezen technische dienst, meende dat alles wel zal meevallen. Hij zag zelfs een mogelijkheid om meer personeel aan te trekken. De 7 ateliers blijven in ieder geval. De manier van werken zal echter anders worden. De zaak wordt geconcentreerd. Het bezettingspercentage per machine wordt groter. Er komen specialisten. Men zal op elkaar moeten kunnen terugvallen. M.a.w. de overflow zal groter moeten worden.

Nogmaals herinnerend aan de vragenbus en de steeds aanwezige mogelijkheid tot 't stellen van schriftelijke vragen besloot prof. de Haan de 3 uur durende bijeenkomst.

M. A. C. ERKENS.

bestuur en beheer

In de faculteitsraadsvergadering diergeneeskunde heeft de secretaris van de universiteit, dr. H. Schamhardt — in het kader van een gesprek over het beheer en de beheersorganisatie in de faculteit — een inleiding gehouden.

De bijdrage van dr. Schamhardt is door een der aanwezigen 'een voortreffelijk college bestuurskunde' genoemd

Daar zijn betoog ook voor andere faculteiten van belang kan zijn, bieden wij hier een weergave van de inhoud er van.

Vooropgesteld moet worden, dat het beheer als een deel van het bestuur moet worden gezien. Het beheer is immers niet anders, dan een ondersteunende taak in het organitorisch-financiële vlak van de bestuurverantwoordelijkheid op het betreffende niveau.

De 'beheerder' kan vergeleken worden met een penningmeester. die deel uitmaakt van het bestuur. Hij draagt daarin algemene bestuursverantwoordelijkheid, maar heeft de know-how op organisatorisch en financieel gebied en kan daardoor zijn mede-bestuursleden informeren over de zaken, die in dit vlak liggen.

Toegepast op de faculteit der Diergeneeskunde: wanneer men uitgaat van vijf bestuursleden van de faculteit (het maximum volgens de wet-Veringa), heeft men als zesde bestuurslid degene, die in het bijzonder beheersverantwoordelijkheid draagt (in deze faculteit 'directeur' genoemd). Daarbij bestaat de mogelijkheid, dat de decaan voor een gedeelte wordt vrijgesteld, terwijl de directeur full-time vrijgesteld is. Het apparaat wordt gegeven als ondersteunend apparaat t.d.v. de faculteit, t.d.v. het beleid dat door de bestuurders gevoerd moet worden.

Wat het Instituut betreft — hier opgevat zoals we het momenteel verstaan (en niet wat de nieuwe wet er mee bedoelt, n.l. 'het gebouw') — ook hier zijn de bestuursverantwoordelijkheden (evenals in faculteit en universiteit) in handen gelegd van twee lichamen: die gezamenlijk de bestuursverantwoordelijkheden uitvoeren: de instituutsraad en het instituutsbestuur. Ook in dit bestuur moet integratie zijn van beleid en beheer. We moeten van het oude dualisme af. Het instituutsbestuur moet binnen het bestuur de totaliteit van de bestuursverantwoordelijkheden kunnen bezien: onderwijs-onderzoek en de ondersteunende functies in het organisatorisch-financiële en het personele vlak.

De normale bestuurslijnen lopen van het college van bestuur — náár het bestuur van de faculteit — naar het bestuur van de instituten. Dat zijn getrokken lijnen van boven naar beneden, waarbij men het zó kan stellen (eveneens aan de orde in het overleg centralisatie-decentralisatie), dat elk hoger niveau er iets aan moet toevoegen, wat het lager niveau niet kan. (Ter verduidelijking: de faculteit heeft een stuk verantwoordelijkheid t.a.v. onderwijs en onderzoek; op het niveau van het college van bestuur wordt eventueel daaraan een vraag toegevoegd, n.l. of het misschien mogelijk/noodzakelijk is met (een) andere faculteit(en) te overleggen). Hetzelfde speelt van het faculteitsbestuur naar de instituten.

T.a.v. de 'apparaatsondersteuning' zegt de nieuwe wet: het college van bestuur bij de instituten moet zorgen voor het beheer'. Hier is dus uitgegaan van de integratie-gedachte, hetgeen enerzijds betekent, dat het beheer een deel van het bestuur is (vgl. de 'penningmeester - zie boven), anderzijds, dat er duidelijke afspraken gemaakt moeten worden t.a.v. de bevoegdheden: de bestuurlijke bevoegdheden zullen vastgelegd moeten worden; de procedures zullen duidelijk gesteld moeten worden; bekeken zal moeten worden, of men zich aan de procedures houdt (er is dus een contrôle-kant, in het ene geval misschien preventief, in het andere geval wellicht repressief, gelet op de situatie).

Voorbeeld: hoofdafdeling personeel - als ondersteunend gedeelte van het centrale apparaat - delegeert bepaalde bevoegdheden aan de directeur van de faculteit (mede-bestuurder zijnde), die in het faculteitsbestuur een bepaalde verantwoordelijkheid draagt voor wat daar gebeurt binnen de gegeven richtlijnen van het centrale bestuur aan het faculteitsbestuur. Stapsgewijze zijn daarover afspraken te maken.

Naast de getrokken lijn van bestuur náár bestuur, loopt er een werklijn van apparaat náár apparaat. Deze lijn is als aanvulling te zien op de officiële bestuurslijnen, waarbinnen de beleidsbepalingen liggen. De werklijnen zouden als stippellijnen aangegeven kunnen worden, stippellijnen, die lopen vàn universiteitsbureau náár faculteitsbureau — náár de instituten. Deskundige inbreng in het faculteitsapparaat in het lagere niveau moet mogelijk zijn.

Dat ziet er uiteraard anders uit dan wanneer het beheer van het instituut rechtstreeks onder het bureau van de faculteit zou vallen. Men hoeft niet bang te zijn, dat het faculteitsbureau een eigen beleid gaat voeren.

Het hoofd van het faculteitsbureau is immers de directeur van de faculteit (zoals hij in de faculteit der Diergeneeskunde genoemd wordt) en deze maakt deel uit van het bestuur van de faculteit.

Hoe is nu de positie van de beheersassistent? Hij werkt in het instituut, heeft werkrelaties met het apparaat van het instituut en met dat van de faculteit, maar hij moet deel uitmaken van het geheel van het instituut. Hij heeft een werkrelatie met het apparaat, dat ten dienste staat van de faculteit.

Hij is geen manusje-van-alles, geen uitvoerder, neen, hij maakt deel uit van het instituutsbestuur en draagt dus bestuursverantwoordelijkheid op instituutsniveau.

De bijzondere taak, die hij heeft, is er voor te zorgen, dat op het niveau, waarop hij werkzaam is, de algemene richtlijnen worden nageleefd. Wanneer men dreigt te derailleren, zal hij het bestuur daarvan op de hoogte stellen.

In dit verband dient ook opgemerkt te worden, dat de structuur hoogleraar-beheerder en wetenschappelijk medewerker-beheerder niet efficiënt is. De hoogleraar en de wetenschappelijk medewerker zijn hiervoor niet aangesteld en hebben ook geen deskundigheid op organisatorisch-financieel gebied. Wél zullen zij hopelijk alle medewerkers stimuleren hun werk zo goed mogelijk te doen.

De hier weergegeven opvattingen zijn ook naar voren gekomen in de gesprekken, die op het ogenblik t.a.v. het vraagstuk van centralisatie en decentralisatie worden gevoerd. Concretisering van de eenheid in beleid en bestuur is ook de bedoeling van de wet op de universitaire bestuursvorming.

SECTIE WIJSBEGEERTE ACADEMISCHE RAAD VERSUS PROF. POSTHUMUS

De sectie wijsbegeerte is van mening dat prof. Posthumus een belangrijke positieve gedachte lijkt te hebben laten vallen die hij eerst heeft voorgestaan. In een van zijn nota's heeft Posthumus gesteld dat in alle faculteiten van universiteiten en hogescholen leerstoelen moeten komen voor methodologie en ethiek met inbegrip van maatschappijanalyse. Deze leerstoelen zouden het maatschappelijk verantwoordelijkheidsbesef en het inzicht in de samenhang der wetenschappen kunnen bevorderen, aldus Posthumus in 1969.

In het ontwerp wet herstructuering wetenschappelijk onderwijs, vaak genoemd 'de wet Posthumus', is echter van deze gedachte niet veel over. Uit de memorie van toelichting op deze wet blijkt, dat de bevordering van het maatschappelijk verantwoordelijkheidsbesef als doelstelling van het wetenschappelijk onderwijs is geschrapt en verschoven naar de periferie van de universiteiten en hogescholen, n.l. naar een vrijblijvend studium generale e.d.

De sectie wijsbegeerte van de Academische Raad is het daar niet mee eens. Zij is van mening dat de filosofie en de ethiek der wetenschappen een duidelijk vastgelegd element moeten gaan vormen in de nieuwe structuur van het wetenschappelijk onderwijs, d.w.z. een duidelijk element in de verschillende studieprogramma's. De sectie wijsbegeerte weet zich hierbij gesteund door de huidige tendens bij de universiteiten en hogescholen, waar de faculteiten er steeds meer toe overgaan docenten voor de filosofie en de ethiek der wetenschappen, tevens deskundig op het desbetreffende wetenschapsgebied, aan te trekken. Ook blijkt men steeds meer bereid ruimte in het studieprogramma te scheppen voor deze studieonderdelen.

De sectie heeft onlangs een inventarisatie gehouden van wat er op dit gebied gaande is en is tot de bevinding gekomen dat heel veel faculteiten de oorspronkelijke gedachte van Posthumus in praktijk brengen, die hij zelf niet meer lijkt voor te staan. De sectie heeft de gevonden gegevens in een kort rapport verwerkt en dit, vergezeld van enkele conclusies, gezonden aan prof. Posthumus. Verder stelt de sectie pogingen in het werk om het ontwerp wet herstructuering wetenschappelijk onderwijs en het academisch statuut in de haar gewenste zin te wijzigen.

Nadere informaties zijn te verkrijgen bij: G. A. van der Wal, Mereveldlaan 22, De Meern Utrecht. Tel. 03406-2717.

WERKGROEP BUREAU VORMINGSWERK

ideeënschets omgeving mariaplaats

De werkgroep 'Herstel Leefbaarheid Oude Stadswijken Utrecht' heeft voor de oude 'immuniteit van St. Marie' - de gebouwen aan de Mariaplaats - een uitvoerig plan ontworpen voor de toekomstige bestemming van dit gebied. Men wil er een aantrekkelijke verbinding van maken tussen de oude binnenstad en het nieuwe Hoog Catharijne.

De werkgroep vond, dat het huidige structuur-en bestemmingsplan voor de Mariaplaats te weinig aandacht besteedde aan de bestaande structuur van dit oude stadsdeel. Het huidige plan - van 1957 - dat in 1967 eigenlijk had moeten worden herzien, laat de Mariaplaats qua aard te veel een voortzetting worden van het nieuwe Hoog Catharijne.

Het nieuwe ontwerp neemt de oude 'immuniteit van St. Marie' als uitgangspunt. Immuniteit is het middeleeuws begrip voor een zelfstandig kerkelijk gebied, dat aan het einde van de 11e eeuw rond de kapittelkerk van St. Marie werd gesticht ter completering van het kerkenkruis van Bernulfus (Dom, Pieterskerk, Janskerk, Paulusabdij, Mariakerk). De globale structuur van een aantal belangrijke panden uit de oude immuniteit is nog steeds aanwezig.

Zo vinden we bijv. nog het pand Achter Clarenburg 2 terug, waar in de 16e eeuw de schilder Jan van Scorel woonde. Mariaplaats 14, de heerensociëteit, met zijn grote trapgevels, was een 'claustraal' huis, d.i. een behuizing voor kanunniken, meestal omgeven door een groot erf.

De Handelsbeurs - eerder Boterhal - was in oorsprong ook een claustraal huis. De kloostergang van St. Marie is nog een restant van de voormalige Mariakerk, eens een van de voornaamste romaanse bouwwerken in Nederland. De kerk werd gesloopt maar het koor bleef in gebruik als Stadsmuziekzaal, in 1845 vervangen door het gebouw voor Kunsten en Wetenschappen.

Dan is er nog de Mariahoek, waar we de oude schuilkelder van St. Gertrudis vinden. (tot voor kort was hier het oudkatholiek museum gevestigd). Wat de werkgroep nu voor ogen heeft is, met gebruik making van zijn historisch karakter, dit gebied weer leefbaar te maken. Met herstel van de grootschalige situatie kan het een vloeiende overgang vormen tussen Hoog Catharijne en de rest van de binnenstad. Men denkt daarbij aan restauratie van panden om het historisch karakter volledig tot zijn recht te doen komen, terwijl men er kleine ambachtelijke bedrijfjes, tentoonstellingsruimten, boetiekjes enz. in gevestigd zou willen zien. De tuinen en de binnenterreinen zouden voor het publiek toegankelijk moeten zijn. Een beplanting met resistente iepen en een goede bevoorradingsmogelijkheid voor de zaken behoren tevens tot het plan. Met gebouw van Kunsten en Wetenschappen annex Johannes de Deo zou toekomstige behuizing kunen vormen voor het conservatorium.

Het gehele complex zou een menging moeten zijn van allerlei vormen van wonen, werken en rekreatie. Het moet een uitloper worden van het winkelgebied Vreeburg, Lange Viestraat. Daardoor zou tevens de Lange Elisabethstraat en Mariastraat meer aantrekkingskracht krijgen.

Het rapport, dat men niet wenst te zien als een kant en klaar product, stelt zich gaarne open voor eventueel kommentaar. Adres: Werkgroep Herstel Leefbaarheid Oude Stadswijken. Jeruzalemstraat 8. Utrecht.

M. A. C. ERKENS

Een recent kranteartikel begon als volgt: „Hoogleraar sticht vrije hogeschool voor beginnende student" (28-11-1970). Een van de organisatoren van dit idee, prof. Lievengoed heeft met deze hogeschool uitsluitend een pedagogische bedoeling. Hij verklaarde: "Ik wil een aantal jongelui helpen bij de problemen die ze door de ellende van de massafikatie op de universiteit hebben. Voor veel studenten is het een frustrerende situatie, dat ze met honderden tegelijk kolleges lopen en niet voldoende opgevangen worden. Ik wil ze gedurende een jaar leren zelf te studeren, hun onderwijs te plannen, kortom ik wil ze studietechniek bijbrengen."

De universiteit mankeert wat. De problemen die in bovenstaand artikel naar voren komen zijn symptomaties voor de meeste nederlandse universiteiten. Enerzijds is dit achtergebleven onderwijsontwikkeling, anderzijds is dit de studententoevloed. Beide staan in nauw verband met elkaar. Wil de universiteit werkelijk uit de onderwijsproblemen komen dan is een goed doordacht onderwijsbeleid nodig. Het opstellen en uitvoeren van een dergelijk beleid vereist deskundigheid en medewerking van alle betrokkenen. De invoering van de wet Posthumus en de mammoetwet maken dit alleen maar urgenter.

ONDERWIJSBELEID OOK BINNEN EEN (SUB)FACULTEIT

universiteit onder druk

Pierre van Eijl, student scheikunde, heeft in het kader van zijn doctoraalstudie als bijvak onderwijskunde gekozen. Dit artikel van zijn hand is een inleiding bij de map: Bouwdoos voor een onderwijsbeleid, die over twee maanden zal uitkomen.

ACHTERGEBLEVEN ONDERWIJS ONTWIKKELING

De studententoevloed op de universiteiten veroorzaakte daar massakolleges -praktika. Deze onderwijsvormen werkten het gebrek aan interesse en initiatief bij de studenten veelal in de hand. De universiteit was en is in principe niet gebonden aan deze efficiënte onderwijsvormen. De onderwijsresearch heeft in de afgelopen jaren tientallen nieuwe onderwijsvormen en onderwijsmiddelen ontwikkeld. Alleen de toepassing hiervan liet veelal op zich wachten of werd niet serieus ter hand genomen. Terwijl de universitaire werkers (?) aan hun eigen research met de nieuwste middelen werkten is de investering in eigen onderwijsaktiviteiten miniem te noemen. Nieuwe ontwikkelingen als projektonderwijs, geprogrammeerde instruktie, audio-visuele instruktie, otonome studieplanning door studenten, oeferesearch etc. hebben niet of nauwelijks ingang gevonden op de universiteit. Een meer systematisch overzicht van de gebreken van het universitaire onderwijs toont m.i. voldoende aan dat vernieuwing nodig is:

1. de doelstellingen van de diverse studieonderdelen zijn meestal:
— slecht omschreven. In het gunstigste geval is er een velletje met tentamenopgaven.
— nog teveel op feitenkennis gericht en te weinig nog op het kunnen verzamelen en organiseren van informatie.
— in het geheel niet gedefinieerd op B-fakulteiten voor affektieve doelstellingen zoals kunnen luisteren, een mening kunnen formuleren. e.d.

2. de in gebruik zijnde onderwijsvormen zijn:
— gericht op de gemiddelde student en niet op de individuele student (de ene student is de andere niet)
— gericht op het onderwijzen van kennis e.d. maar niet op leren studeren.
— veel studenten ervaren leerstof als niet relevant of niet aansluitend bij hun eigen belangstelling. Een van de gevolgen is dat velen met tegenzin werken en minder leren dan mogelijk is.

4. de bestaande onderwijsvormen hebben een passieve houding van de student ten gevolge. Hij is de konsument die op kolleges e.d. kennis krijgt aangeboden die hij maar te slikken heeft. Deze situatie werkt inefficiënt leren en vakidioterie (?) in de hand. (Het plastic people effekt).

STUDENTENTOEVLOED

De afgelopen tientallen jaren is er een enorme studententoevloed in de universiteiten geweest. Deze toevloed was door statistici niet verwacht en konfronteerde de universiteit met immense problemen. Problemen die soms dermate groot waren dat er met de botte bijl van de numerus fixus en de numerus clausus gezwaaid werd.

Een aantal veranderingen in de maatschappij ligt ten grondslag aan deze toevloed: we willen er hier een aantal van noemen.

1. Grotere behoefte in de samenleving aan hoogopgeleiden. Het produktieproces wordt komplekser, komputers worden ingevoerd enz.

2. De levensomstandigheden van de bevolking zijn dermate verbeterd dat:
— ouders hun kinderen kunnen laten studeren
— er betere woonvoorzieningen zijn zodat lerende en studerende kinderen een eigen kamer hebben.

3. De kommunikatiestruktuur van deze westerse samenleving is aanzienlijk veranderd:
— de voorlichting over de middelbare school en de universiteit is verbeterd waardoor de drempelvrees voor kinderen uit lagere milieus afgenomen is.
— informatie over datgene wat in de wereld gebeurt, wat wetenschap bedrijven is, enz. krijgen alle mensen op een boeiende wijze voorgeschoteld, via o.a. de t.v.

4. De universitaire studie stelt iemand in staat een felbegeerde titel te behalen. Deze laatste rede is zeker niet de minst belangrijke van de studententoevloed.

DE LICHTING 1980

Oplossing van de onderwijsmoeilijkheden op de universiteit vraagt om een goed onderwijsbeleid. Dat dit hard nodig is bewijzen niet alleen de huidige universitaire problemen maar ook de prognoses.

Voor 1980 mag Nederland rekenen op ca. 20 pct. studerende jongeren tussen de 17 en de 23 jaar. Dit is hetzelfde percentage zoals in de U.S.A. nu. In aantallen betekent dit dat we van bijna 100.000 studenten in 1970 naar ca. 250.000 studenten in 1980 gaan. Indien de rijksbegroting van het wetenschappelijk onderwijs net zo hard meegroeit dan gaan we van ca. 2.109 gulden in 1970 naar ca. 8.109 gulden in 1980.

De ontwikkeling van goedkopere onderwijssystemen en een grotere otonomie voor de studenten op het niveau van hun werksituatie zullen nodig zijn want de regering en de publieke opinie zullen blijven aandringen op vrijheid van onderwijs.
De onderwijssystemen die ontwikkeld zullen worden, zullen niet alleen goedkoper dan de huidige moeten zijn (wat gebruik van audio-visuele middelen zal gaan inhouden, Meuwese-1970) maar ook geschikt voor de generatie van 1980 zijn. Deze toekomstige generatie zal andere eisen stellen aan het onderwijs. Nauw hiermee samenhangend is de samenstelling van die generatie. Er zullen relatief meer vrouwelijke studenten zijn en meer studenten uit de lagere milieus.

WAT ZOAL NODIG IS VOOR ONDERWIJS-VERNIEUWING

Het ontwikkelen en uitvoeren van een onderwijsbeleid is een zaak die alle betrokkenen aangaat. Studenten en docenten zullen gezamenlijk hun eigen onderwijssituatie moeten analyseren en alternatieven moeten formuleren. Indien er een beleid opgesteld is zal dit zeker door een aantal deskundigen moeten worden getest. Dit kunnen b.v. onderwijsdeskundigen, organisatiedeskundigen en onderwijsmediaexperts zijn.
Mij lijken de volgende maatregelen bijzonder belangrijk voor de uitvoering van een beleid.

A. Maatregelen die gericht zijn op verbetering van het onderwijsklimaat op (sub)fakulteitsniveau. Dit kan misschien gebeuren door het organiseren van een aantal korte kursussen.

— b.v. een kursus over onderwijsdoelstellingen: waarom doelstellingen- wat kan ik met doelstellingen doen- hoe kan ik duidelijk onderwijsdoelstellingen definiëren- hoe leid ik een test uit m'n doelstellingen af.
b.v. een kursus over nieuwe onderwijsvormen: geprogrammeerde instruktie-effekt van geïndividualiseerde instruktie- de diade - kompetentie methode-student controlled sequence. b.v. een kursus over het gebruik van onderwijsmedia: mogelijkheden van de videorekorder - dia's - hoe maak ik een televisiekursus - wat is een multi-media benadering.

b.v. hoe evalueer ik een onderwijsverandering: het gebruik van de test - een enkette als evaluatiemiddel- het belang var doelstellingen bij de evaluatie.
b.v. kursussen over het veranderen van onderwijs: netwerk planning- waarvoor is termijnbewaking nodig- wat is een systeembenadering- management van onderwijsontwikkeling.

B. Maatregelen die gericht zijn op het vrijmaken van mankracht, geld en ruimte voor onderwijsveranderingen.

- geef stafleden en studenten de gelegenheid een deel van hun universitaire loopbaan resp. studie op het gebied van onderwijsontwikkeling af te leggen.
- geef de ruimte aan onderwijsekspirimenten zotls projektonderwijs, temagroepen i.p.v. jaarkolleges, oefenresearch etc. - zorg dat onderwijsvernieuwingen gemanaged kunnen worden. Zorg dat er deskundige stafleden komen die niet alleen het bestaande onderwijs niet laten verwateren maar die ook nieuwe ontwikkelingen kunnen begeleiden en organiseren.

C Maatregelen die zorgen dat het onderwijsbeleid aansluit op datgene wat er al gaande is binnen de (sub) fakulteit.

- dit betekent inventarisatie van de bestaande ontwikkelingen en plannen (ook die buiten de subfakulteit gaande zijn.)
- bevorderen van de initiatieven die bijdragen tot een konstruktieve oplossing van bestaande onderwijsproblemen

De bovenstaande lijst met maatregelen lijkt me geen overbodige luxe. Want willen we ons voorbereiden op de te verwachten problemen dan kunnen we niet met verouderde maatregelen volstaan. De bovenstaande maatregelen kunnen de studenten en stafleden misschien helpen bij het vinden van nieuwe oplossingen.

WAAROM WAS ER EIGENLIJK GEEN ONDERWIJSBELEID?

Het was natuurlijk vijf jaar geleden ook best mogelijk een onderwijsbeleid op te stellen. Toen wisten didaktici en anderen ook wel dat er een variëteit aan onderwijsmethodes en onderwijsdoelen moest komen. Otonome studieplanning, koppeling van het universitair aan het maatschappelijk gebeuren zijn ook geen uitvinding van de laatste jaren.
Bekijken we de oorzaken die de onderwijsvernieuwing de afgelopen jaren tegengewerkt hebben dan kunnen we daar voor de komende vijf jaar misschien rekening mee houden.
Hieronder volgen enige faktoren die een remmende invloed hebben gehad:

1. stafleden en studenten die willen meewerken aan de onderwijsvernieuwing krijgen hiervoor vaak te weinig faciliteiten. Werken en onderwijsvernieuwing gaat voor stafleden ten koste van een universitaire karrière op vakresearchgebied. Mede hierdoor wordt, onderwijs geven vaak gezien als een plicht in het leven van een onderzoeker. Of kortweg: er bestaan researchmogelijkheden en onderwijslasten.

2. Stafleden en studenten zijn zich vaak niet bewust van de 'know-how' die er bestaat op het gebied van de onderwijs research. Een van die oorzaken is misschien het ontbreken van een eenvoudige leertheorie. Deze zou de invoering van nieuwe onderwijsmethodes kunnen rechtvaardigen.

3. Men realiseert zich vaak niet dat het bestaande onderwijs voor andere dingen opleidt dan waarvoor het bedoeld is (Rogers-1969). Men wil b.v. chemici laten afstuderen die zelfstandig verder kunnen werken. Deze chemici moeten dan ook nog een zeker maatschappelijk verantwoordelijkheidsbesef hebben. In de universitaire studie echter wordt bijna nergens dit zelfstandig werken ontwikkeld. Integendeel zelfs: studenten krijgen een volkomen star programma, alles is al voor hen georganiseerd en bepaald niets wordt aan de vindingrijkheid van de student overgelaten. Voor kreatieve inbreng van de student is meestal geen plaats. Hij moet op tijd tentamen doen en keurig proefjes op zijn kursorische praktikum verrichten.

4. De (sub) fakulteiten bezitten veelal niet de goede struktuur om ontwikkelingen in het onderwijs te stimuleren en te koördineren. Vernieuwingen hebben zelfs meestal de neiging te verwateren. De docenten zijn volledig otonoom en als zij geen stofomschrijving en tentameneisen willen formuleren dan zijn het alleen de studenten die hiertegen protesteren en dat helpt 'natuurlijk' niet.
Onderwijsbeslissingen worden meestal niet genomen op grond van onderwijsdeskundige argumenten maar op grond van de (on)wil van een enkele docent.
Verder is de samenwerking tussen de verschillende vakgebieden binnen een subfakulteit ook een bijna onmogelijke zaak.

Ieder wil dat zijn vakgebiedje het beste uit de verf komt en gezamenlijk werken aan een (geïntegreerd) onderwijssysteem is er niet bij.

TOT SLOT

Resumerend kunnen we stellen dat het hard nodig is dat de universiteit zich goed voorbereid op de toekomst. Dit zal gaan betekenen:

1. analyse van de bestaande moeilijkheden en mogelijkheden.

2. analyse van de te verwachten moeilijkheden en mogelijkheden.

3. faciliteiten voor onderwijsontwikkeling.
Op basis van deze drie punten zal een onderwijsbeleid geformuleerd moeten worden m.b.v. onderwijsdeskundigen, mediaeksperts, systeemanalisten e.d.
Dit onderwijsbeleid zal voor zowel docenten en studenten akseptabel moeten zijn.

De konsekwenties van de Mammoetwet (aankomende studenten met een sterk verschillend startniveau) en de wet Veringa (studieduurverkorting) zullen een lange termijnplanning van het onderwijs noodzakelijk maken.
Misschien is dit de kans voor een aantal (sub) fakulteiten om de onderwijsverbetering serieus ter hand te nemen.

P. VAN EYL

promotie j. goudswaard

ziekte van johne bij de geit

De ziekte van Johne — of paratuberculose — is een chronische infectieziekte bij voornamelijk ruminantia (herkauwers), welke veroorzaakt wordt door een zuurvaste bacterie -Mycobacterium johnei- en gekarakteriseerd is door een chronische hypertrophierende enteritis (darminfectie), gepaard met chronische diarree en vermagering. In Nederland komt de ziekte vooral bij rundvee voor.

Van der Schaaf - 1959 - schat de schade, die door deze ziekte jaarlijks veroorzaakt wordt, op plm. 3,5 miljoen gulden. In Groot-Brittannië zou dit bedrag rond de 20 miljoen liggen. Daar is de ziekte rond 1800 waarschijnlijk reeds bekend als 'shooting'. De aandoening wordt vrijwel altijd klinisch manifest bij runderen op oudere leeftijd - vanaf 5 jaar - wanneer juist een optimale melkproduktie is bereikt. Als wij bedenken, dat het opfokken van een kalf tot melkvaar tegenwoordig 1250 tot 1500 gulden kost, is het bijzonder belangrijk, dat hoogproduktieve dieren kunnen worden aangehouden tot 10 jaar en ouder. Bij paratuberculose is het verlies aan melkderving dan ook zeer groot.

Sinds 1895, het jaar waarop door Heinrich Albert Johne - te Dresden - en zijn Amerikaanse assistent Langdon Trothinham deze ziekte voor het eerst als zodanig werd onderkend, zijn er talloze publikaties over dit onderwerp verschenen. Enige dissertaties, publikaties, 2 congressen en een internationaal symposium werden er aan gewijd. Een oriënterend onderzoek van Rankin - 1957 - waarin de opname via het colostrum (eerste moedermelk) van complement bindende antistoffen van het zieke moederdier door het pasgeboren kalf wordt bewezen, was het uitgangspunt voor een uitgebreid onderzoek aan het Instituut voor veterinaire bacteriologie. Hierbij werd de invloed van deze 'passieve immunisatie' op de infectie met M. johnei nagegaan. De met M. johnei besmette geiten werden systematisch bestudeerd. Zoals bekend is de geit - Capra hircum - een der oudste gedomesticeerde dieren (domesticatie plm. 5000 v. Chr. in Türkestan).

De geit is zeer geschikt als proefdier; zij immers vraagt minder stalruimte en minder voer.

Door de invoer van besmette dwerggeiten, die de ziekte overbrengen op dwerggeitkolonies in dierenparken en kinderboerderijen is het onderzoek mede belangrijk. De geit kan als model dienen voor de bestudering van de faktoren die het ontstaan van de ziekte beïnvloeden, voor de specifieke maatregelen ter preventie en voor de diagnostiek van paratuberculose onder het rundvee. Het experimenteel onderzoek leidde tot de volgende conclusies:

1. Het is niet mogelijk om door vaccineren van de moederdieren bij jonge lammeren een verhoogde resistentie tegen besmetting met M. jonei te doen ontstaan.
2. Behandeling met een nieuw geneesmiddel, dat gebruikt wordt bij de therapie van humane patiënten met lepra, heeft bij paratuberculose geen zin, hoewel de verwekker van de ziekte bepaalde overeenkomsten vertoont met die van de lepra.
3. Het dient aanbeveling alle dwerggeiten, die op kinderboerderijen enz. gehouden worden op jonge leeftijd te enten tegen de ziekte van Johne.
4. De serologische diagnostiek van paratuberculose, die tot nu toe met slechts één methode werd uitgevoerd, dient te worden uitgebreid met een praecipitatie techniek en fluorescentietest. Hierdoor kunnen de aangetaste runderen c.q. geiten in een aanmerkelijk vroeger stadium van de ziekte (wanneer de dieren nog niet zijn vermagerd) met meer zekerheid worden onderkend.

Promotie vond plaats 24 juni 1971.
Promotor: prof. dr. A. van der Schaaf.

M. A. C. ERKENS

notities uit vergaderingen

Tweede vergadering universiteitsraad

Prof. Scheffer interim-voorzitter, 7 Kroonleden voorgesteld en 3 commissies ingesteld, de Raad wil 's middags vergaderen en een dagje uit kennismaken, communicatiezaken en de vierde macht.

De tweede vergadering van de universiteitsraad werd op 25 juni jl. in zaal 11.04.04 in Transitorium II gehouden. Er waren 22 leden van de raad aanwezig. Dat vergaderen in De Uithof, en dan nog op vrijdagmiddag, niet bevorderlijk is voor bezoek, bewees de bezetting van de publieke tribune. Er waren in 't begin 5 gasten, na de onderbreking nog 1.

Interim voorzitter

De vergadering ging akkoord met de kandidaatsstelling van de heer Scheffer en de heer De Roon voor het voorzitterschap. De heer Scheffer behaalde 14 stemmen, de heer De Roon 8. De nieuw gekozen voorzitter begon degenen die niet op hem gestemd hadden te troosten met de gedachte dat hij zo kort mogelijk voorzitter wilde zijn (tot de raad kompleet is en een definitieve voorzitter kan kiezen) en dat hij bepaald geen definitief voorzitterschap ambieerde. Verder wilde hij graag de suggestie overnemen titulatuur in de vergaderingen te laten vallen. Als vervanger van de heer Scheffer, dus als vice-voorzitter, koos de Raad de heer De Roon.

Aanbeveling Kroonleden

De commissie, onder leiding van de heer Van den Bergh, had na ampele overwegingen 7 dubbeltallen opgesteld en legde die ter goedkeuring aan de vergadering voor. Allereerst besloot de Raad 7 Kroonleden voor te stellen aan de Minister en niet 5, zoals de heer Van Heijst op de vorige vergadering had gesuggereerd, gezien het feit dat de Raad incompleet zou blijven omdat er 8 student-leden ontbreken. Na een diskussie over de maatschappelijke geledingen die Kroonleden zouden moeten leveren (er zijn wel dertig categorieën te bedenken zei de heer Van den Bergh, we moesten er 7 kiezen!) werd de vergadering besloten voortgezet.

Na circa anderhalf uur discussiëren achter gesloten deuren (kan dat niet aan 't eind van een vergadering vroegen journalisten en publiek in de antichambre) deelde de voorzitter mee dat de volgende personen door Curatoren aan de Minister zullen worden voorgedragen, met een brief met 'toelichting':

1. Drs. J. Dekker, Rector Christelijk Lyceum te Zeist.
2. Drs. H. W. M. van Run, waarnemend direkteur School voor de Journalistiek, Utrecht.
3. Dr. P. Spaander, Hoofd Laboratorium Rijksinstituut voor de Volksgezondheid, Bilthoven.
4. G. J. Th. Oostvogel O. P., Studentenpastor, Utrecht.
5. Drs. M(arcel) P. A. van Dam (alom bekend)
6. J. A. Dortmond, lid Raad van Advies Koninklijke Jaarbeurs.
7. Dr. E. J. W. Verwey, nu Curator van de universiteit.

Commissies

De Raad stelde na een wat verrassende discussie drie commissies samen. Een *agendacommissie* (de heren Van Geloven, van Heijst en de voorzitter), een *reglementscommissie* (mevr. Wakelkamp en de heren Oostenbrink en Antonisse) en een *commissie-commissies* (de agenda-commissie plus mevr. Raaymakers en de heren Korff en Van Konijnenberg). Tijdens deze discussie bleek de raad, vooral op voorspraak van de heer Van Konijnenberg, geporteerd te zijn de leden van commissies uit eigen voorraad te leveren. De commissies (er zal een hele rij van deze instellingen op stapel worden gezet) moeten zelf meer adviseurs aantrekken als ze dat willen, b.v. uit het apparaat van de universiteit.



„Doe het zelf".

Wanneer vergaderen?

Overdag? 's Avonds? Krijg je wel of geen vakantiegeld als je overdag vergadert? Kunnen we de Kroonleden 't aandoen overdag te vergaderen? In principe wordt gekozen voor middagvergaderingen.

De paden op — entre nous

De raad besluit een kennismakingsbijeenkomst (middag en avond) te organiseren, ergens 'buiten', om het onderling contact te versterken en elkaar beter te leren kennen. De agendacommissie doet een voorstel voor tijd en plaats.

Communicatie

Om te beginnen zullen de stukken van Curatorenvergaderingen naar de leden van de raad worden verzonden.
Bekeken zal worden of de leden ook de dagelijkse knipselkrant kunnen krijgen. De agendacommissie moet maar eens bezien wat er nog meer aan de communicatieverbetering kan worden gedaan.

Vierde macht

De heer Van den Bergh, nog even terugkomend op de commissies, ziet in de toekomst de eventuele conflictstof niet zozeer liggen in de relatie Raad — College van Bestuur, maar in de relatie Raad — apparaat. Het is immers niet denkbeeldig dat door het instellen van commissies bevoegdheden en taken van het apparaat worden weggezogen. (Korff: Pas op voor de vierde macht!) Laat de commissie commissies eens goed kijken naar de nota commissies van Groenman, daar staan alle commissies in waar de Raad mee te werken heeft.

't Blijkt dat de Raad deze suggestie graag overneemt. Er zullen meer commissies die nu wat 'zweven' onderdak zoeken bij de Raad. Zo zal de redactieraad 'U' graag de status van commissie willen hebben en komt ook de huidige Uithof-commissie (die zichzelf demissionair acht) in aanmerking, die, aldus de heer Van Roon, een dergelijke status nodig heeft om wél 'grip' te krijgen op de bouwzaken. Er moet, aldus deze spreker, bekeken worden of een aantal zaken die nu onder de competentie van hoofden van afdelingen vallen, niet op een of andere manier onder de vleugelen van de Raad behoren te komen.



„Relatie Raad-apparaat".

De Raad komt op 23 augustus om 13.30 uur 'ergens in De Uithof' bijeen.

Uit het D.B. van 28 juni 1971

1. De voorzitter heet prof. Scheffer van harte welkom. Hij woont als voorzitter van de Universiteitsraad de vergaderingen van het D.B. bij.
2. Prof. Scheffer doet verslag van de tweede vergadering van de Universiteitsraad (zie elders in dit nummer).
3. De Faculteit der diergeneeskunde stelt Curatoren op de hoogte van de brief die op 18 juni 1971 is uitgegaan aan allen die zich voorlopig hebben aangemeld voor de studie in de diergeneeskunde. De faculteit is bevreesd over de 320 aanmeldingen die nu reeds (voorlopig) binnen zijn. Er zijn maximaal 200 plaatsen. De faculteit vraagt zich af of er wel zoveel plaatsen beschikbaar zijn voor afgestudeerden en raadt de aanmelders aan er nog eens ernstig over na te denken of diergeneeskunde wel de juiste studiekeuze voor hen zou zijn.
5. De Subfaculteit van de tandheelkunde heeft een sub-faculteitsraad gekozen, overeenkomstig de Wet Veringa. De raad telt 12 leden uit het wetenschappelijk personeel, 5 studenten en 5 leden van het niet-wetenschappelijk personeel. Naar een dekaan wordt nog gezocht, evenals naar een direkteur-beroepsbestuurder. De heer Sj. Wiemans wordt waarnemend voorzitter. De reglementen zullen voorgelegd worden aan het D.B.
6. De minister is akkoord met de aankoop van de 6 bibliotheken ressorterend onder het Aartsbisdom en de Nederlandse Provincie der Franciscanen voor de prijs van *f* 2 miljoen door de Utrechtse universiteit. Vijf jaar lang zal de K.T.H.U. drie ton betalen voor het gebruik van de Universiteitsbibliotheek; de resterende vijf ton zal uit het budget van de universiteit geput moeten worden in de komende vijf jaren.

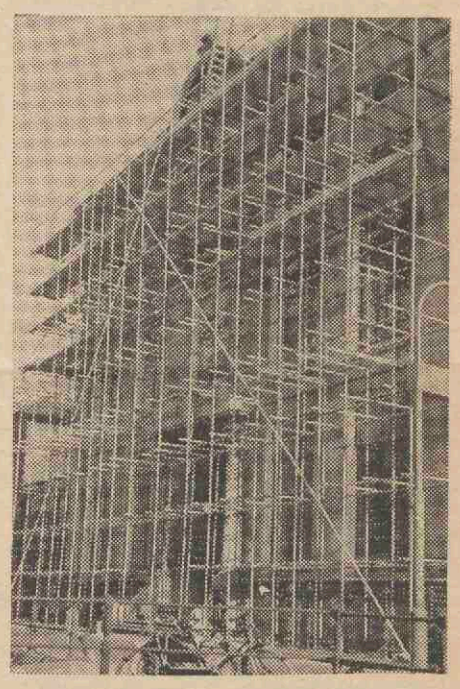

bij het onderzoek naar het vóórkomen van vetzuren kan het voorkòmen van een teveel hieraan bij de onderzoeker stimulerend werken.
(stelling J. H. F. M. Kluytmans)

Uweekblad gaat weer draaien op: 20 augustus

(kopij: 13 augustus vóór 12.00 uur)

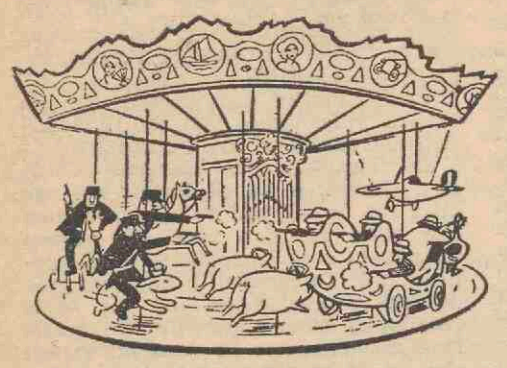

Uweekblad 20 augustus gaat weer draaien op

(Kopij 13 augustus vòòr 12.00 uur)

proefschrift J. H. M. Schokkenbroek

On treatment of flexor tendon lesions in the hand

Het onderzoek van promovendus betreft de behandeling van letsels aan het buigapparaat van een vinger. In de meeste gevallen wordt de funktie van de hand door een dergelijk letsel geschaad, waardoor men vrijwel steeds op operatieve behandeling is aangewezen.

Bij primaire operatieve behandeling van letsels van buigpezen v.d. hand moet men de navolgende eisen stellen: a. de wond moet glad en schoon zijn, b. de operatieve behandeling moet binnen 12 uur na het ongeval geschieden.
Bij secundaire operatieve behandeling zijn de eisen: a. de oorspronkelijke huidverwonding moet goed genezen zijn, b. er dient een behoorlijke passieve beweeglijkheid van de vingergewrichten te bestaan.
De voorkeur gaat uit naar de primaire behandeling. Is er een transplantaat noodzakelijk dan gebruikt men de pees van de palmaris longus of lange strekpees uit de voet. Tijdens transplantatie in vingers wordt de vereiste lengte van het transplantaat bepaald door de betreffende vinger de juiste buigstand te laten aannemen ten opzichte van de overige vingers.
Het proefschrift geeft een uitgebreid overzicht van de wijze waarop de funktie van de geopereerde vingers is onderzocht en van de resultaten der operatieve behandelingen.
Bij het hechten van buigpezen werd een goed resultaat van 77,4 pct. bereikt. Primaire zowel als secundaire transplantaties laten bij een ideale preoperatieve conditie 75 tot 81,4 pct. goede resultaten zien. Is de pre-operatieve conditie slechter, dan valt het percentage terug tot 35,3 pct. De operatie wordt vooral bij jonge mensen aangeraden. De beste groep ligt tussen 14 -20 jaar. Bij oudere patiënten worden de resultaten slechter, naarmate de leeftijd hoger ligt. Bij vrouwen noteert men over
het algemeen betere resultaten dan bij mannen. Wat de vingers zelf betreft worden de beste resultaten bij de ringvinger bereikt. Het slechtste resultaat ziet men bij de pink. Dunne buigzame handen leveren betere resultaten dan een mollige hand.
De slotconclusie luidt: De gehanteerde indicatiestellingen tot het tijdstip en tot de methode van operatief herstel van letsels van buigpezen van de hand, lijken, evenals de gebezigde operatietechniek, verantwoord op grond van het hoge percentage goede resultaten, dat hiermede wordt bereikt.
Een van de stellingen: Een levendig geloofsbesef van het Eeuwig Leven is de diepste grond van het ongehuwd zijn van priesters en kloosterlingen. De modezucht van ontkoppeling van priesterschap en celibaat hangt samen met een verduistering van dit besef.
Promotie vond plaats op dinsdag 6 juli 1971. Promotor: prof. dr. J. F. Nuboer.

M. A. C. ERKENS

voorzitterschap stond van Prof. Dr. E. L. Noach, werden met name de heren Overdulve en Antonisse genoemd. Drs. Overdulve is werkzaam bij het Instituut, de heer Antonisse is als staflid werkzaam bij het Zoötechnisch Instituut van de Faculteit der Diergeneeskunde.
In het bekroonde Instituut is een methode ontwikkeld, waarbij bepaalde protozoën, eencellige diertjes, die bij mens of dier ziekten kunnen veroorzaken, volgens een diepvriesprocédé kunnen worden bewaard.
De jaarlijkse besparing van dierenlevens bedraagt door deze methode per jaar niet minder dan 11 runderen, 25 honden en 300 muizen.
Een derde prijs van *f* 2500,— ging tenslotte naar Dr. Schuurs en de heer Van Wijngaarden van het researchlaboratorium van de N.V. Organon. Zij houden zich bezig met immunologische hormoonbepalingen. Ook hun werk heeft ertoe geleid dat een aanzienlijke besparing van dierenlevens kon worden bereikt.
De gelden worden beschikbaar gesteld door een fonds, gevormd uit de nalatenschap van de heer Hugo van Poelgeest en waaruit de Stichting Bouwstenen voor Dierenbescherming kan putten. De Stichting streeft bij gelijkblijvende wetenschappelijke kwaliteit v. h. onderzoek vermindering van aantallen proefdieren na.
(De redactie betuigt haar spijt voor de late melding van deze ook voor onze universiteit eervolle prijs).

Universiteitsbibliotheek
De Universiteitsbibliotheek (Wittevrouwenstraat 9-11) is van maandag 12 juli t.m. vrijdag 30 juli tot 13.00 uur gesloten (behalve zaterdags). De Bibliotheek is 's avonds gesloten van 12 juli tot en met 29 augustus.
Van 12 juli tot en met 30 juli is de dependance op de 22e verdieping van Transitorium II geheel gesloten. Van 2 tot en met 14 augustus is de dependance gesloten tot 13.00 uur.

Agenda

5 juli: ontvangst B. en W. en gemeenteraad Bunnik. 16.30 uur. Transitorium I.

5 juli: promotie F. Stecher Rasmussen, Jan van Goyenstraat 140, Alkmaar, op: Circuler polarization of Gamma Reys from capture of polarized thermal neutrons. Sen. zaal 16.00 uur.

5 juli: 'Opkamer Nieuwspoort', Hofsingel 12, Den Haag, persgesprek n.a.v. promotie J. W. G. Floor: Beschouwingen over de bevordering van de volkshuisvesting. 15.00 uur.

6 juli: promotie J. H. M. Schokkenbroek, Pieter Breughelstraat 8, Alkmaar, op: On treatment of flexor tendon lessions in the hand. Sen. zaal: 16.15 uur.

6 juli: persgesprek n.a.v. promotie R.M.K. van der Grijp: Geschichte des Spanischen Protestantismus in 19. Jahrhundert. Perscentrum, Beetshuis, Boothstraat 6, 11.00 uur.

7 juli: promotie J. G. van der Baan, Arnodreef 29, op: Investigation of the 33, 34 S(d, p,) 34, 35 S reactions and deuteron elastic scattering on the even neodymium isotopes. Sen. zaal 14.45 uur.

7 juli: promotie J. W. G. Floor, Waalsdorperweg 118, Den Haag, op: Beschouwingen over de bevordering van de volkshuisvesting. Sen. zaal: 16.15 uur.

8 juli: promotie E. H. de Groot, Haarlemmerdijk 116, Amsterdam, op: A model for inclusive nucleon-nucleon reactions. Sen.zaal: 14.45 uur.

8 juli: promotie R. M. K. van der Grijp, Schoutenkampweg 86, Soest, op: Geschichte des Spanischen Protestantismus im 19. Jahrhondert. Sen. zaal 16.15 uur.

9 juli: promotie C. J. H. Walravens, Grunder 334, Amsterdam (Bijlmermeer), op: Alain Chartier, etudes biographiques suivies de pièces justificatives d'une description des éditions et d'une édition des ouvrages inédites. Sen. zaal: 15.15 uur.

Hugo van Poelgeest prijzen o.m. voor Instituut Tropische en protozoaire ziekten

Op maandag 17 mei jl. werden te Leiden de Hugo van Poelgeestprijzen uitgereikt.
Een prijs van *f* 5000,— ging naar Ir. A. L. van Wezel en Drs. B. C. Kruyt, beide van het Rijksinstituut voor Volksgezondheid te Bilthoven. Zij ontwikkelden een methode, waardoor het aantal proefdieren, dat benodigd is voor het bereiden van vaccins tegen virusinfecties sterk verminderd kan worden, terwijl de produktiecapaciteit gelijk blijft.
Een prijs van *f* 2500,— ging naar het instituut voor Tropische en Protozoaire ziekten van onze Universiteit (directeur Prof. Dr. D. Zwart).
In het rapport van de jury, die onder

Evangelische Universiteits Gemeente
Diensten
Zondag 4 juli, 10.30 Geertekerk, voorganger ds. J. Nienhuis.
10.30 uur, Ev. Lutherse Kerk, voorganger ds. J. Blasc, H. Avondmaal
12.00 uur, Geertekerk, voorganger pastor G. Oostvogel.
Mededelingen
In de maanden juli en augustus vervallen alle diensten in de kapel van Cunera.
Ook de donderdagavond-instuif in de leeszaal van Cunera vervalt in deze maanden.
Vakantie-tijden van de Cunera-bewoners:
Pastor Leeneman is van 26 juni tot 1 augustus afwezig.
Pastor Oostvogel is van 19 juli tot 15 augustus afwezig.
Pastor van Waveren is vanaf 1 juli weer aanwezig.
Jan en Willeke van der Laan: van 8 juli tot 10 augustus afwezig.
Paul en Lidy Kooy: van 24 juli tot 20 augustus afwezig.
Een ieder die tijdens de zomermaanden een dienst of een projectgroep wil helpen voorbereiden, kan op Cunera inlichtingen verkrijgen.

Adressen
EAG: ds. J. C. de Bruïne, van Lidt de Jeudestraat 17 tel. 10934; dr. N. v. Egmond, Burg. Reigerstraat 83 tel. 511272; ds. P. Heinen, prof. L. Fuchslaan 4, tel. 712006, dr. J. M. van Minnen, W. Barentszstr. 55 tel. 710623.
USP. pastor H. v. Waveren, tel. 16307, pastor G. Oostvogel, tel. 18332, pastor L. Leeneman, tel. 18338, pastor F. Wobbe en Cunera, tel. 18702, Nieuwe Gracht 32.
DLR. ds. W. J. Overdiep, Hieronymusplantsoen 5, tel. 22184, Doopsgezinde Kerk, Oudegracht 270.
LUTH. dr. C. Ch. G. Visser, Hamburgerstraat 7, tel. 19368, Ev. Lutherse Kerk, Hamburgerstraat 9.

Medewerkers

Invoering nieuwe salarisschalen

Als 1e fase van een nieuw bezoldigingssysteem zullen met ingang van 1 juli 1971 bij de overheid — dus ook bij deze universiteit — de volgende nieuwe salarisschalen worden ingevoerd.

sch. 1	sch. 3	sch. 18	sch. 32
255,—	289,—	358,—	—
324,—	358,—	427,—	462,—
393,—	427,—	496,—	531,—
462,—	496,—	565,—	600,—
531,—	565,—	634,—	669,—
600,—	634,—	703,—	738,—
669,—	703,—	772,—	807,—
738,—	772,—	841,—	876,—
807,—	841,—	910,—	945,—
841,—	910,—	979,—	1016,—
—	945,—	1016,—	1052,—
—	—	1052,—	1088,—
—	—	—	1124,—

Diensttijduitloop

na 6 jr. max. sal.	876,—	979,—	1088,—	1160,—
na 8 jr. max. sal.	910,—	1016,—	1124,—	1197,—
na 10 jr. max. sal.	945,—	1052,—	1160,—	1233,—

In bovengenoemde nieuwe schalen zullen worden overgebracht, die personeelsleden welke thans worden bezoldigd volgens de loongroepen 1 t.m. 6 of volgens de „oude" schalen 1 t.m. 34.
Indien men op grond van **funktiewaardering** is ingeschaald zal de omzetting als volgt plaatsvinden:

huidige rangsbenaming	huidige lngr./schaal	nieuwe rangsbenaming	nieuwe schaal
rijksambt. H	lngr. 1	rijksambt. I	1
rijksambt. G	lngr. 2	rijksambt. I	1
rijksambt. F	lngr. 3	rijktsambt. II	3
rijksambt. E	lngr. 4	rijktsambt. III	18
rijksambt. D	lngr. 5	rijksambt. III	18
rijksambt. C	lngr. 6	rijksambt. IV	32
adj. laborant	schaal 3	gelijk aan huid. benaming	3
ll. tek./fotogr.	schaal 3	„ „	3
schrijver	schaal 3	„ „	3
telefonist	schaal 3	„ „	3
concierge B	schaal 12	„ „	3
adj. analist	schaal 12	„ „	18
amanuensis/lab. C.	schaal 19	„ „	18
fotogr./tek. B3	schaal 18	„ „	18
adm. ambt. C3	schaal 18	„ „	18
schrijver A	schaal 20	„ „	18
telefonist A	schaal 20	„ „	18
technicus C	schaal 20	„ „	18
concierge A	schaal 20	„ „	18
dierverzorger	schaal 20	„ „	18
laborant	schaal 26	„ „	32
apoth. ass.	schaal 26	„ „	32
bibl. beambte	schaal 29	„ „	32
amanuensis A	schaal 30	„ „	32
sterrek. ambt. C	schaal 30	„ „	32
tuinb. ambt.	schaal 30	„ „	32
dierverz. A	schaal 31	„ „	32
adm. ambt. C2	schaal 32	„ „	32
fotogr./tek. B2	schaal 32	„ „	32
opzichter D	schaal 32	„ „	32
technicus B	schaal 33	„ „	32
röntgenlab.	schaal 33	„ „	32
werkmeester	schaal 30	opzichter D	32

Bij deze omzetting zal de eventueel toegekende huwelijkstoelage en/of ambtstoelage komen te vervallen en opgenomen worden in het nieuwe salaris.
Het nieuwe salaris zal voor iedereen gelijk of hoger zijn dan het salaris dat men op 1 juli 1971 genoot.
De omzetting van de loongroepen in de schalen betekent echter voor de „oud" loongroepers **geen** werktijdverkorting tot 41¼ uur per week. Voor hen blijft een werkweek van 42½ uur van kracht.
Indien de huidige rang niet door funktiewaardering doch door diensttijdbevordering is bereikt, moet de omzetting plaatsvinden in de funktionele rang met directe toepassing van de nieuwe regeling voor de diensttijduitloop.
Wanneer bijv. de rang van schrijver A (oud-schaal 20) is bereikt via een diensttijdbevordering met de rang van schrijver (oud-schaal 3), wordt de desbetreffende ambtenaar in de nieuwe schaal 3 ingedeeld, waarbij hij uiteraard direct recht krijgt op de diensttijd-uitloop in deze schaal.

Diensttijd-uitloop
Deze uitloop bedraagt voor de schalen 1, 18 en 32 een drietal periodieken. De eerste van de drie periodieken wordt toegekend, nadat het maximum van de schaal **zes** jaar is genoten, de beide andere periodieken nog twee, resp. vier jaar later.
Wij hopen bovenstaande omzetting in de maand juli te kunnen realiseren.
De betrokkenen zullen door middel van een besluit van de omzetting in kennis worden gesteld.
Wij realiseren ons dat wij in het bovenstaande slechts de grote lijnen hebben kunnen aangeven.
Voor nadere inlichtingen kunt u zich dan ook wenden tot uw personeelsfunktionaris.

N.B. Jammer genoeg was het ons niet mogelijk u eerder over bovenstaande materie in te lichten, aangezien de officiële richtlijnen van het Ministerie van Binnenlandse Zaken ons pas op 9 juni j.l. hebben bereikt.

Avondopleidingen voor assisterend laboratoriumpersoneel
Binnenkort starten weer de verschillende opleidingen voor assisterend laboratoriumpersoneel. Belangstellenden dienen zich zo spoedig mogelijk, liefst uiterlijk 1 augustus op te geven. Hieronder volgen een aantal namen en adressen:
Avondopleiding tot dierverzorger en (aansluitend) biotechnisch laborant (MBO, macrobiologische afdeling), inlichtingen bij de heer P. M. Noordermeer, Transitorium 1, Leuvenlaan 21, Utrecht, tel. 531130.
Avondopleiding tot bacteriologisch en histologisch laborant (MBO, microbiologische afdeling). Inlichtingen bij de kursusleider, dr. A. C. Hekker, of de heer J. Das, Rijks Instituut voor de Volksgezondheid, 1e Brandenburgerweg 78 B, Bilthoven, tel. 789111. Spreekuren iedere vrijdag voor 1 augustus, van 15.30-16.30 uur op voornoemd adres, gebouw G 3 (personeelszaken), kamer 12.
Amanuensisopleiding (MBO). Inlichtingen bij de cursusleider, drs. H. T. van Dijk of bij mej. A. C. Versfelt, Transitorium 1, Leuvenlaan 21, tel. 531025.
Voorbereidende kursus. Voor hen die niet voldoen aan de toelatingseisen voor deze vormen van middelbaar beroeps onderwijs (MAVO of gelijkwaardig) bestaat bij voldoende deelname de mogelijkheid van een voorbereidende kursus van 1 jaar. Inlichtingen bij de kursusleiders van bovengenoemde kursussen.
Natuurkundige A en B (HBO, fysische afdeling). Inlichtingen bij de kursusleider, drs. G. H. Bardelmeyer, Transitorium 1, tel. 531653.
Analistenopleidingen. Bovengenoemde opleidingen, die vroeger behoorden tot de Stichting Centrum voor Opleiding van Para-wetenschappelijk personeel aan de Rijksuniversiteit, ressorteren thans, met de verschillende dag-, part-time- en avondopleidingen tot analist, onder de Stichting Centrum voor Opleiding van Assisterend Laboratoriumpersoneel Utrecht (COVALU). Algemene inlichtingen bij de directeur ir. C. J. de Rijk, Nieuwe Gracht 65, Utrecht, tel. 18646.

Interim ziektekostenregeling
De over 1971 uit te betalen tegemoetkoming ingevolge de interimregeling ziektekosten is voor gehuwden vastgesteld op netto *f* 562,80. Voor ongehuwden is dit bedrag netto *f* 281,40. Voor studerende kinderen van 16 tot en met 27 jaar, waarvoor kindertoelage wordt verleend, bedraagt deze vergoeding netto *f* 195,60. Voor degenen, die na 1 januari 1971 in rijksdienst zijn getreden, zal de uitkering naar verhouding worden verminderd.
Bij het verlaten van de rijksdienst na de uitbetaling van de interimregeling zal terugbetaling van een evenredig deel moeten volgen.
Het ligt in de bedoeling de uitkering in de maand augustus 1971 uit te betalen. De vergoeding voor studerende kinderen zal echter pas in november 1971 worden uitgekeerd.

Tennis
De dienst lichamelijke vorming en sport vestigt er de aandacht op dat personeelsleden (+ eventuele gezinsleden) de mogelijkheid wordt geboden te tenissen op het tennispark in het universiteitscentrum 'De Uithof' gelegen naast het Hubrecht laboratorium aan de Uppsalalaan. (9 banen).

Tenniskaarten worden dagelijks afgegeven op het bureau lich. vorm. en sport, Maliestraat 1A (sous) tegen contante betaling van *f* 17,50 per persoon.

Deze kaart geeft het recht om op alle tijden volgens onderstaand rooster te 'zwerven'.
Rooster: maandag tot en met vrijdag van 7.30 uur tot zonsondergang; zaterdag van 8.00 uur tot zonsondergang; zondag van 9.00 uur tot 17.00 uur.

Bureau sportzaken en de U.S.S. zijn thans aangesloten op het telefoonnet en te bereiken onder tel. nummer 15264.

rectificatie

GEWIJZIGDE VAKANTIEREGELING
(Rectificatie U-41 25-6-'71)
De duur van de vakantie is en blijft afhankelijk van het salaris dat men op 1 januari van een kalenderjaar (resp. op de datum van indiensttreding) ontvangt.

OUDE REGELING
(salarisbasis 1-1-'71)
A. lager dan *f* 997,— p.m.: 16 (dienst)-dagen.
B. van *f* 997,— p.m. tot *f* 1238,—: 17 (dienst)dagen.
C. van *f* 1238,— p.m. tot *f* 1936,—: 19 (dienst)dagen.
D. *f* 1936,— p.m. en hoger: 20 (dienst)-dagen.
Extra verlof minderjarigen
Over het kalenderjaar waarin de school voor dagonderwijs is verlaten alsmede over het volgend jaar: 2 (dienst)dagen.
Vervolgens over de kalenderjaren waarin nog niet de leeftijd van 21 jaar bereikt is: 1 (dienst)dag.
Leeftijdsverlof

30 jaar t.m. 39 jaar	1 dienstdag
40 jaar t.m. 44 jaar	2 dienstdagen
45 jaar t.m. 49 jaar	3 dienstdagen
50 jaar t.m. 54 jaar	4 dienstdagen
55 jaar t.m. 59 jaar	5 dienstdagen
60 jaar en ouder	6 dienstdagen

NIEUWE REGELING
(salarisbasis 1-1-'71)
A. lager dan of gelijk aan *f* 1168,—: 17 (dienst)dagen.
B. van *f* 1203,— tot *f* 1936,—: 20 (dienst)dagen.
C. *f* 1936,— en hoger: 23 (dienst)dagen.
Extra verlof minderjarigen

18 jaar en jonger	3 (dienst)dagen
19 jaar	2 (dienst)dagen
20 jaar	1 (dienst)dag

Leeftijdsverlof: idem.

VOORDELEN
Salaris lager dan *f* 997,—: 1 (dienst)dag.
Salaris *f* 1203,—: 3 (dienst)dagen.
Salaris *f* 1238,— tot *f* 1936,—: 1 (dienst)-dag.

Tenminste voordeel voor 18-jarigen en jongeren van één dag.
VOLGENS NADER VERKREGEN INFORMATIE BEHOEVEN DE VOORDELEN VOOR 1971 NIET TE WORDEN GEHALVEERD.

Studenten

Bureau sportzaken en de U.S.S. zijn thans aangesloten op het telefoonnet en te bereiken onder nummer 15264.

Geslaagd

kandidaat opvoedkunde: H. Adama van Scheltema, Utrecht (cum laude); mej. M. E. Broekhuysen, Middelburg; J. C. van Bruggen, Ede (cum laude); mej. C. van Dijk, Cothen; mej. A. Elshof, Schiedam; J. J. Fetter, Amersfoort; mej. G. E. M. A. Goes, Abcoude; F. Coffree, Hengelo (cum laude); mevr. J. M. J. Hagenaars-Heemskerk, Eindhoven (cum laude); mej. L. C. N. A. Hulswit, Hoogerheide; H. Jansen, Utrecht (cum laude); mej. M. J. Kramer, Bolsward; R. de Lange, Rotterdam; mej. S. O. M. Lobo, Curaçao; mej. C. J. M. Meijer, Utrecht (cum laude); mej. G. J. Nieuwland, Utrecht; mevr. M. D. Pieterson-Brendel, Utrecht; F. A. de Rooy, Nijmegen; mej. L. M. Storm, 's-Gravenhage; mej. P. C. Valster, Utrecht; mej. M. J. P. J. van der Veen, Son N.B.; N. E. E. van Veenendaal, Utrecht; mej. G. M. M. Verheul, Maartensdijk; C. G. Th. Vernooy, Cothen; W. C. Weeda, Rotterdam (cum laude); F. A. Wobbe, Utrecht; J. W. van Wijnen, Breukelen; B. J. van der Zee, Almelo.

kandidaat andragogiek: T. J. Heijdra, Ede (cum laude).

doctoraal andragogiek: mej. P. A. J. Theunissen, Amsterdam.

tandarts: R. J. H. Meijer, Utrecht; R. K. Muhring, Meu-Lunteren; T. G. J. Hogenelst, Voorschoten.

doctoraal sociologie: mevr. H. Deys-Petersen, G. H. Muts, mevr. H. Oren-Huppert en mej. H. de Vries, Utrecht.

doctoraal tandheelkunde: H. B. Aalders, Arnhem; A. Atema, Utrecht; H. Bekker, Rotterdam; A. J. M. van den Berg, Soest; D. L. Braakman, Utrecht; A. A. M. J. van Eck, Den Haag; C. H. de Hamer, Rotterdam; D. B. P Heitling, Huis ter Heide; J. P. Korsten, Utrecht; F. L. M. Nabbe, Voorburg; L. Nonkes, Hoogvliet; mej. M. L. Oei, Waddinxveen; L. J. van Opijnen, Zaltbommel; mej. E. M. H. Peteri, Bergen op Zoom (cum laude); D. J. van der Pol, Utrecht; F. Reijnierse, Vlissingen; mej. M. J. V. Rietveld, Rotterdam; P. L. Rintel, Hilversum; mej. J. G. C. Staal, Brielle; J. Visser, Zwijndrecht.

kandidaat italiaanse taal- en letterkunde: mej. A. C. A. M. Dunselman, Delft.

doctoraal franse taal- en letterkunde: mej. J. H. W. de Hondt, Vlissingen.

doctoraal indo iraanse taal- en letterkunde: A. A. Breunis, Den Haag.

apotheker deel II: H. A. Drok, H. S. Groenberg, A. F. J. Hamann en O. A. G. J. van den Houwen, Utrecht; P. J. C. M. Lindner, Eindhoven; J. B. G. T. Miljoen, Neder Langbroek; J. Slager, Goes; L. A. J. Tillmans, Schaesberg.

arts: H. Bok, Amsterdam; mej. A. Goemans, Capelle a. d. IJssel; E. D. E. Hoogenraad, Utrecht; E. N. H. Jansen, Capelle a. d. IJssel; W. A. H. Keur, A. E. van der Lely en P. A. le Maire, Utrecht; H. A. G. M. Sala, Venray; S. J. Smith, Utrecht.

tandarts: D. J. G. Cramer, De Meern; J. Hazebroek, Alphen a. d. Rijn; H. L. Heijster, Utrecht; D. M. Horning, Naarden; J. F. Köhler, Rotterdam; R. F. C. Kraneveld, Soest; J. H. A. Kremer, Utrecht; J. H. E. M. Lindner, Eindhoven.

doctoraal godgeleerdheid: K. L. Reerds, Rotterdam.

doctoraal rechtsgeleerdheid: mevr. A. L. Busser, Utrecht; mej. J. E. Vertregt, Bloemendaal; J. Bult, Culemborg; J. H. Gombert, Hilversum; P. A. M. van Rossum, Vleuten; L. J. G. Ritzen, Breda; mevr. J. van Eerten, Amsterdam.

doctoraal rechtsgeleerdheid notariële studierichting: F. K. J. Hartsuiker, Utrecht.

kandidaat engelse taal- en letterkunde: W. M. Alberts, Nuenen; H. J. F. van Aller, mej. C. J. Bakker en mej. C. W. M. Brouwer, Utrecht; mevr. E. N. van Gent-Muruve, Soest; J. B. Gerritsen, Oosterbeek; mej. J. J. Giebel, mevr. D. Gil-Günzburger en mej. H. Gille, Utrecht; mej. J. H. C. M. Leijten, Reijen; mej. I. C. Meindersma en mej. F. G. M. Staatsen, Utrecht; mej. G. T. van Velzel, Harderwijk; W. H. Zinkstok, Utrecht (cum laude).

kandidaat kunstgeschiedenis: A. J. J. Mekking, Maastricht; F. J. Sleeboom, Nijmegen (cum laude).

doctoraal kunstgeschiedenis: mevr. E. W. Hesselink-Revers, Utrecht (cum laude).

doctoraal duitse taal- en letterkunde: mej. C. E. de Jong, Gouda.

doctoraal opvoedkunde: mej. M. J. Bavinck, Utrecht; F. J. M. van Dongen, Tilburg; J. van den Ende en A. J. A. Gelens, Utrecht; S. Hovinga, De Bilt; mevr. B. A. M. Hoyng-van Iersel, Utrecht; H. A. Leffring, Vreeswijk; H. J. van der Linden, Utrecht; B. van der Ree, Zeist; mevr. M. M. Voeten-van Rossum, Haaren N.B.; mevr. E. W. M. van der Werf-van Schaik, Utrecht.

Huisvesting voor de introduktiedagen nog dringend nodig!
Van de ca. 2000 deelnemers aan de Introduktiedagen zal een groot aantal in augustus nog geen kamer hebben.
Daarom doen wij nogmaals een beroep op iedereen die bereid en in staat is drie of vier nachten, te weten 23, 24, 25 en evt. 26 augustus, onderdak te verschaffen aan een aankomend studente(e) dit zo spoedig mogelijk schriftelijk op te geven bij het secretariaat van de Introduktiedagen, Kromme Nieuwe Gracht 29. Graag vermelden of een jongen of meisje verwacht wordt.
De tegemoetkoming in de kosten zal f3, —per persoon per nacht bedragen. Uw gast verwacht hiervoor wel een ontbijt, een slaapzak zal hij/zij zelf meebrengen. Vóór het begin van de Introduktiedagen krijgt u bericht wie uw gast zal zijn.
Wij hopen op uw medewerking, er is namelijk nog steeds een groot tekort aan logeeradressen.

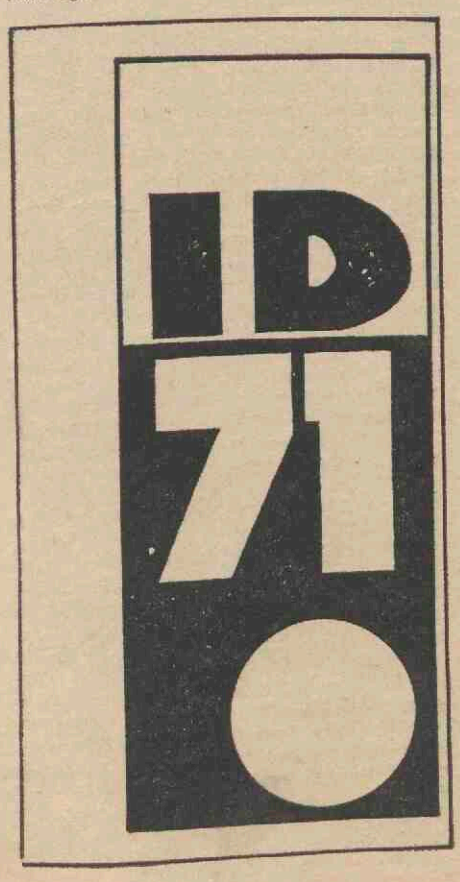

Mededeling van het inschrijvingsbureau bestemd voor toehoorders
Alle toehoorders, die in het bezit zijn van een rose kaart voor het volgen van enkele lessen in de cursus 1970-1971 aan de Rijksuniversiteit te Utrecht, kunnen indien zij wederom wensen in te schrijven, vanaf heden de toehoorderspakketten voor 1971-1972 afhalen op het bureau Inschrijving en Informatie, Nobelstraat 2a te Utrecht, of ze aldaar schriftelijk aanvragen, met vermelding van oudere jaars 'toehoorderspakket'.

N.B.B.S. Ganzemarkt 16, Utrecht.
Beste lezers!
De zomer is begonnen, vakantiedromen beginnen werkelijkheid te worden, of althans dat hopen we!
Hier op het N.B.B.S. kantoor stromen dagelijks honderden mensen binnen om reizen te boeken. Als je dus nog droomt wordt dan snel wakker anders komt er weinig van je plannetjes.
Als je avontuurlijk ingesteld bent en de mysterie van het leven achter het ijzeren gordijn je aantrekt hebben we iets voor je — namelijk een reis naar Polen die op 10 augustus vertrekt. In dit arrangement is paardrijden een speciale attractie.
Als je echter wel van paardrijden houd maar niet zo ver er voor wilt reizen kun je misschien beter naar ons paardrijkamp gaan in Ratum, bij Winterswijk. Dit kost slechts *f* 180,— per week, inclusief twee uur les per dag en vol pension.
Voor degenen die van het zonnetje willen genieten komen onze arrange-

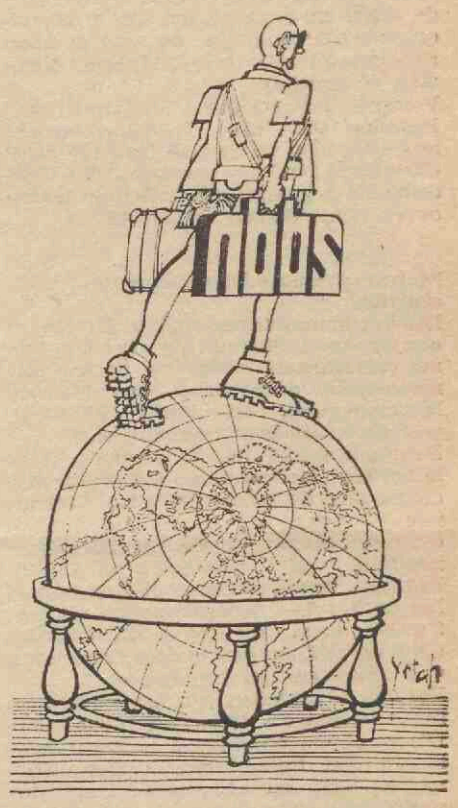

menten in Portugal en Tunesië waarschijnlijk meer in aanmerking. In Portugal worden er vanuit het hotel excursies gemaakt naar kloosters, ruïnes, volksfeesten etc. In Tunesië zijn prachtige stranden gewoonweg té verleidelijk om erg actief te zijn.
Ach, weet je, neem zo'n N.B.B.S. zomergids, en bekijk 't voor jezelf, maar wacht er niet te lang mee!
Tot binnenkort dan, aan de balie!

STUDAIR

Uit de tot nog toe opgedane ervaring van studair blijkt dat voor het vinden en vestigen van kontakten in het buitenland bijzonder veel belangstelling is, gezien de vele ervaringen die binnen kwamen voor: -uitwisseling-werkstages. Talloze instanties houden zich er mee bezig, vele ervan werken alleen in eigen kring en zijn daarom onbekend. De gebundelde informatie die nodig is, is voor zover wij weten nergens te verkrijgen. Studair probeert nu een zo volledige lijst op te stellen van organisaties in en buiten Nederland, die zich op dit terrein hebben begeven. Een eerste aanzet daarvoor is nu verschenen en verkrijgbaar bij de vertegenwoordigers. Daarbij is de hulp nodig van mensen, die ervaringen hebben met bijv. kinderkampen, uitwisselingen en werkkampen e.d. (betaald of niet). Ook de nog aan hen onbekende instanties zouden we graag in onze lijst opnemen.

Reizen naar Oosterse landen zoals Perzië, Afghanistan en India worden steeds meer ondernomen. Vandaar dat we iedereen met reiservaring in die landen willen verzoeken hun vergaarde kennis op papier te zetten en op te sturen naar Postbus 14027 in Utrecht.

Studair wil achtergrondinformaie geven over het land waar je heen gaat, juist in de tijd vóór je vakantie door middel van kontakt-avonden met buitenlandse studerende en afgestudeerden.
En in samenwerking met de Utrechtse afdeling van de Griekenlandwerkgroep is een stukje opgesteld, waarin de gastvrijheid en de positie van de Grieken wordt belicht in het kader van de aktuele geschiedenis van het land. Een lijstje met aanbevolen literatuur is er aan toegevoegd.
De bedoeling is dat een dergelijke hulp, zoals hierboven globaal aangeduid, het hoofdbestanddeel vormt van Studair terwijl de kontributies en de reisfaciliteiten voor de broodnodige basis zorgen. Studair beoogt geen winst te maken en is daarom in alles wat ze te bieden heeft erg goedkoop.
De Reismogelijkheden zijn uitgebreid. Dit jaar zijn ca. 40 bestemmingen per trein en ca. 15 per vliegtuig, binnen en buiten Europa. Door nauwe samenwerking met gelijkgestemde organisaties in het buitenland zijn de prijzen van de reizen uitzonderlijk goedkoop, b.v. Trein: Parijs 2x per dag v.a. ƒ 34,— ret. Milaan ƒ 100,— ret. Vliegtuig: Athene, Rome, Cuba, Pula Joeg. b.v. New York ƒ 549,— ret.
Voor die is *studair* er? En wat kost het?
Iedereen kan lid worden van Studair om het goed te kunnen laten draaien en om van de faciliteiten gebruik te maken: voor ƒ 2,50. Giro 1998144 t.n.v. penningmeester van Studair te Amsterdam. De deelname aan de reizen staat open voor: Iedereen tot de 21 (werkende jongeren, studerenden aan 'n avondopleiding, scholieren en studerenden aan vrijwel alle dagopleidingen, ongeacht de leeftijd).
Verdere Inlichtingen: Studair-Utrecht Postbus 14027. Elke dinsdagavond van zeven tot acht op de IBB laan 155 naast Chez Bébé Studair-centrum: Prins Hendrikkade 2-4, Amsterdam (schuin tegenover C.S.). Telefoon 020-243089.

Nieuwe literatuurlijst kommunecentrum
Bij het kommunesentrum te Utrecht is een nieuwe literatuurlijst over kommunes verschenen, nadat de vorige (samengesteld door Peter van Mensch, Moranongroep, en Floris Methorst, werkgroep 2000) uitverkocht was.
De nieuwe lijst telt 30 pagina's, enige honderden Nederlandse, Franse, Duitse en Engelse titels van artikelen, brochures, skripsies, boeken en tijdschriften over kommunes in een overzichtelijke indeling.
Belangstellenden kunnen de lijst bestellen door ƒ 1,— over te maken op giro 2041147 t.n.v. W. v. d. Zandschulp, Gildtstraat 2, te Utrecht met vermelding van 'literatuurlijst kommunes'.
Verdere aktiviteiten van het kommunesentrum zijn o.a. informatie over kommunes geven op scholen en vormingssentra, het bijhouden van een dokumentatiemap en het (met ingang van september) organiseren van maandelijkse vergaderingen van allerlei mensen die iets met kommunes te maken hebben. Inlichtingen hierover: Kommunesentrum, p.a. Kargadoor, Oudegracht 36, Utrecht, tel. 18481-18981.

Faculteiten

Rechten

Wijzigingen examendata K I/K II aug./sept. a.s.
HO I deel A en B: 27 aug. i.p.v. 1 sept.
Macro econ.: 9 sept. i.p.v. 8 sept.

Studiebeurzen Europees recht
De raad van Europa stelt een studiebeurs beschikbaar voor een nederlander, die in een van de lidstaten van de Raad van Europa, gedurende een periode van 6-12 maanden, studie wil verrichten in het europees recht.
De beurzen zijn bestemd voor hen die hun studie voltooid hebben en een goede kennis bezitten van de moderne talen.
Aanvragen voor 10 juli a.s. bij de Afd. Int. Betr. van het Min. van O en W, Nieuwe Uitleg 1, Den Haag, t.a.v. de heer K. Matthijsse, tel. 624311 tst. 375.

Regeling tentamina burgerlijk recht en handelsrecht voor het basisdoktoraal nederlands recht, met ingang van augustus 1971.
(N.B. deze regeling geldt niet voor de studie notarieel recht).

De tentamina burgerlijk recht en handelsrecht voor het eerste en het tweede gedeelte van het basis-doctoraal worden afzonderlijk mondeling afgenomen. Van elk tentamen wordt de uitslag terstond na het tentamen vastgesteld en aan de kandidaat medegedeeld. Een behaald tentamen behoeft in geen geval opnieuw te worden afgelegd. Deze tentamina worden uitsluitend in de vastgestelde examenperioden afgenomen. Een herkansingsperiode is uitsluitend bestemd voor de kandidaten die voor een tentamen burgerlijk recht of handelsrecht zijn afgewezen en dit tentamen herhalen. Voor het studiejaar 1971-1972 zijn de examen- en herkansingsperioden vastgesteld als volgt:
examenperioden: (ook voor herkansingen) 1. 23 aug. '71 — 10 sept. '71 2. 13 dec. '71 — 28 jan '72 3. 15 mei '72 — juni '72
Uitsluitend herkansingsperiode:
27 maart '72 — 7 april '72
Voor het afleggen van tentamina moeten kandidaten zich aanmelden vóór een nader vast te stellen sluitingsdatum, die ligt vóór de desbetreffende examen- of herkansingsperiode. De kandidaten moeten hun studieboekjes aan de examinator afgeven. De geldende regels terzake van de scheiding van het B I en het B II blijven onverlet.

Regeling tentamina voor het doktoraalexamen notariële studierichting met ingang van augustus 1971.

N I
Het N I wordt in 2 afzonderlijke tentamens afgenomen. Zowel het privaatrechtelijk gedeelte als het notarieelgedeelte wordt als één tentamen afgenomen doch de uitslag van elk tentamen wordt per onderdeel (burgerlijk recht resp. handelsrecht) vastgesteld, zodat de kandidaat per onderdeel geslaagd is resp. afgewezen is.
De tentamens voor N I worden niet afgenomen gedurende de doceerperioden, doch alleen in de perioden 13 december 1971 — 28 januari 1972, 15 mei 1972- eind juni 1972 en eind augustus — 8 september 1972. Indien een kandidaat voor een of beide onderdelen van een tentamen voor N I wordt afgewezen, bestaat voor hem een herkansingsmogelijkheid in principe eerst in de volgende examenperiode. Voor de in de periode van 13 december 1971 — 28 januari 1972 af te nemen tentamens voor N I bestaat, ter beoordeling van de betrokken examencommissie, een herkansings-mogelijkheid in dezelfde examenperiode.
Voor hen, die in de periode van 13 december 1971- 28 januari 1972 voor een of beide onderdelen van een tentamen voor N I worden afgewezen en geen herkansingsmogelijkheid (meer) hebben in dezelfde examenperiode, bestaat de eerstvolgende herkansingsmogelijkheid in de periode van 27 maart 1972 — 7 april 1972.

Overgangsregeling voor N I
Voor de studenten, die vóór mei 1971 hun kandidaats-examen met goed gevolg hebben afgelegd, blijft de oude examenregeling ook voor N I gelden. D.w.z. de tentamens worden gedurende het gehele jaar afgenomen. De uitslag van elk tentamen wordt als één geheel beschouwd; m.a.w. men is óf voor beide onderdelen van het tentamen geslaagd óf voor beide onderdelen afgewezen.

N II en einddoktoraal
Voor het N II en het einddoktoraal blijft de oude examenregeling gelden. Men zie hetgeen is vermeld onder overgangsregeling voor N I.

Nieuwe regeling werkgroep schriftelijk werk eind-doktoraal notariële studierichting met ingang van september 1971.
Elke notariële student, die het gehele N II met goed gevolg heeft afgelegd, zal vóórdat hij wordt toegelaten tot het einddoktoraalexamen, de werkgroep schriftelijk werk notariële studierichting moeten hebben gevolgd. Dit houdt in, dat hij iedere week het op die werkgroep opgegeven werkstuk schriftelijk moet uitwerken, deze uitwerking moet inleveren en aan de mondelinge bespreking van het gecorrigeerde en terug te geven werk moet deelnemen. De werkstukken zullen bij voorkeur betrekking hebben op die gedeelten van het privaatrecht, waarop bij de notariële studierichting het accent moet worden gelegd, het huwelijksvermogensrecht, het erfrecht, het recht betreffende onroerende zaken en het rechtspersonen- en vennootschapsrecht. Periodiek zullen de werkstukken gemaakt worden tijdens een bijeenkomst van de werkgroep op het Molengraaff instituut. Daarbij zal men dan alleen de wetboeken (geen editie Cremers) mogen raadplegen.
Elke kandidaat zal tenminste tien en ten hoogste vijftien schriftelijke werkstukken, waarvan tenminste vier op het instituut, op de bovenstaande wijze moeten hebben gemaakt. Elk werkstuk zal beoordeeld worden met een cijfer van 1 tot en met 10. Van de door de kandidaat gemaakte werkstukken zullen de tien beste, waaronder tenminste vier op het instituut gemaakte (wederom de beste van de instituutstukken), in totaal worden gehonoreerd met een cijfer (nl. het gemiddelde van alle voor deze tien werkstukken behaalde cijfers).
Indien dit laatste cijfer 6 of meer is, zal het mondeling einddoktoraalexamen alleen betrekking hebben op de in de studiegids onder 4.4.4 vermelde examenstof.
Indien dit cijfer minder dan 6 is, wordt, ter beoordeling van de betrokken docent, aan de kandidaat een caput opgegeven. Het onderwerp en de omvang van het caput zal worden bepaald op grond van de resultaten van alle door de kandidaat gemaakte schriftelijke werkstukken, dus inclusief die werkstukken die bij de bepaling van het cijfer niet hebben medegeteld.
De kandidaat zal op het mondeling einddoktoraal behalve over de in de studiegids onder 4.4.4 vermelde examenstof ook gevraagd worden over de stof van het opgegeven caput. Het caput zal dan als onderdeel bij de beoordeling van het einddoktoraal worden betrokken, zodat de kandidaat alleen geslaagd is voor het einddoktoraal indien hij ook voor het caput geslaagd is.
De kandidaat heeft echter ook de mogelijkheid een afzonderlijk tentamen af te leggen over de stof van het opgegeven caput. In dat geval zal de kandidaat eerst tot het einddoktoraal worden toegelaten nadat dit tentamen over het caput met goed gevolg is afgelegd. De vorm van dit afzonderlijke tentamen zal telkens na overleg met de betrokken kandidaat worden vastgesteld.
In bijzondere gevallen, ter beoordeling van de fakulteit, kan de eis van het op vorenstaande wijze volgen van de werkgroep schriftelijk werk vervallen. Alsdan wordt de toelating tot het notarieel einddoktoraal afhankelijk gesteld van het met voldoende resultaat afleggen van een schriftelijk tentamen, waarop rechtsvragen en werkstukken ter bewerking worden voorgelegd.

Overgangsregeling
Voor hen, die op 1 september 1971 reeds begonnen zijn met de schriftelijke werkstukken, bestaat de mogelijkheid te kiezen tussen bovenstaande nieuwe regeling en de tot 1 september 1971 geldende regeling voor de werkgroep schriftelijk werk notariële studie-regeling.

Examen Staatsrecht B I
Op 16 september 1971 zal schriftelijk tentamen staatsrecht basisdoct. I worden afgenomen van 10-12 uur in Tivoli.
Ten behoeve van hen die aan bovengenoemd tentamen deelnemen zullen vanaf 23 augustus doorvraaguren gehouden worden, waarbij met groepen van 15 à 20 studenten vragen en problemen die bij de bestudering van de stof zijn gerezen worden doorgenomen. In beginsel zal elke groep één doorvraaguur van twee uur en twee doorvraaguren van één uur bijwonen.
In de periode van 23 augustus tot en met 10 september zal bovendien een serie van drie werkcolleges van elk twee uur worden gegeven, waarin de tot de examenstof behorende arresten zullen worden behandeld.
Opgave voor tentamen, doorvraaguren en arrestencolleges kan geschieden bij het secretariaat van het Instituut voor staats- en administratiefrecht, Maliesingel 41.
Verder kunnen bij het secretariaat enkele syllabi worden afgehaald die een deel van de examenstof begeleiden.

Staatsrecht B II en Einddoct. Staats- en adm. recht
Met ingang van 1 september 1971 zal de examenstof voor B II staats- en adm. recht de volgende wijziging ondergaan: i.p.v. BABAR en Donner, Ned. Bestuursrecht, algemeen deel, te bestuderen:
Algemeen Bestuursrecht. Uitgave van de Stichting Centrale Opleiding voor examen G.A. II, 4e druk, 1971. Bestelformulieren voor deze uitgave zullen eind augustus bij het Instituut voor staats- en administratiefrecht, Maliesingel 41, verkrijgbaar zijn.
Voor wat betreft het ED komt Algemeen Bestuursrecht in de plaats van Ned. Bestuursrecht, algemeen deel. Volledige literatuurlijsten zullen worden opgenomen in de studiegids 1971-1972.
Tot 1 september 1972 kan naar keuze van de student examen worden afgelegd in de oude of nieuwe stof.

Tentamen strafprocesrecht B I
Het schriftelijk tentamen strafprocesrecht B I zal worden afgenomen op vrijdag 10 september 1971 om 10.00 uur in Tivoli, Lepelenburg.
Aanmelding voor dit tentamen op het Criminologisch Instituut, Koningslaan 10, vóór 3 september a.s.

Zitsdagen voor inkijken examenwerk
Zitsdagen voor het inkijken van examenwerk historische ontwikkeling van het recht K I: 6 juli van 14.00 - 17.00 uur voor de werkgroepen A t/m L; 9 juli van 14.00 - 17.00 uur voor de werkgroepen M t/m Z, plus bulk.

Geneeskunde

4e jaars:
Wat later dan de bedoeling was, zijn de 'beschouwingen over druggebruik' van dr. A. Veenstra gereed gekomen. Deze 'beschouwingen' zijn geruime tijd geleden reeds toegezegd ter begeleiding van het 4e-jaars psychiatriekollege.
De vierde jaars (van het afgelopen jaar dus) die dit stencil van dr. Veenstra nog graag voor de vakantie willen hebben, kunnen een eksemplaar ophalen op de polikliniek psychiatrie vanaf 2 juli. (liefst 's morgens).
Voor de overige belangstellenden is het vanaf september verkrijgbaar in de stencilcentrale.

M.S.F.U.
Stencilcentrale. Zoals u in het laatste FAKBLAD heeft kunnen lezen, heeft de m.s.f.u. de docenten verzocht t.b.v. diegenen die in september a.s. een vakmoeten overdoen, de juni-vragen als oefenvragen ter beschikking te stellen. Dit zijn voor het D1 farmakologie en bakteriologie; voor het C 2 histologiepathologie.
Voor het C1 zijn bij Histologie de vragen te verkrijgen, alléén voor diegenen die dit tentamen over moeten doen. Bovengenoemde vragenbundels zijn verkrijgbaar op vr. 2 juli en ma. 5 juli tussen 13.00 en 14.00 uur. Daarna is de stencilcentrale gesloten!! Weer geopend: vanaf 16 augustus!
Ook het m.s.f.u.-bestuur gaat met vakantie. Het buro is gesloten vanaf ma. 5 juli tot ma. 16 augustus. Wij wensen iedereen een prettige vakantie!

Kursus 1971-1972
De kursus 1971-1972 begint op 20 september 1971. Het eerste semester eindigt op 10 december. Het tweede semester loopt van 17 januari t.m. 24 maart en 10 april t.m. 28 april 1972. Voor praktika kunnen afwijkende data gelden.
De a.s. eerstejaars worden vóór 20 september verwacht: een definitief programma zal tijdens de Oriënteringsdagen bekend worden gemaakt.

■ Tandheelkunde

Bestuur subfaculteit
Het subfaculteitsbestuur is als volgt gevormd: decaan (vacature); leden (Wiemans, Sj.; Wijk, D. P. van; Steen, W. H. A.); directeur (kandidaten voor deze functie zijn per advertentie opgeroepen).

De heren Sj. Wiemans en W. H. A. Steen, die leden waren van de subfaculteitsraad, zijn hierin vervangen door resp. de heren G. B. van de Weerdt en A. J. Braak. De subfaculteitsraad is nu als volgt samengesteld:

Wetenschappelijk personeel: Meuwissen, P. R. M. Mulder, S. Notterman, O. J. Braak, A. J. Koenen, A. H. M. Kusen, dr. G. J. Weerdt, G. B. van de Stoppelaar, J. D. de Bartheld, dr. F. von Biersteker, prof. dr. P. A. Lambert, dr. J. G. D. Sebus, dr. J.

Studenten: Schaik, J. P. D. van, Boogert, E. v. d. Waas, M. A. J. van, Geloven, J. F. M. van, Oosterman, A. U.

Niet-wetenschappelijk personeel: Olie, J. Versteeg, J. G. Labots, W. C. Swertz, J. H. M. Schilperoort, P. F.

Wisk. en Natuurwetenschappen

Benoemd
Tot buitengewoon hoogleraar om onderwijs te geven in de fysische oceanografie is benoemd: dr. R. Dorrestein.
Tot buitengewoon hoogleraar om onderwijs te geven in de bijzondere plantkunde: prof. dr. J. Lanjouw.

Cum laude
Dr. H. P. Barendregt, Varik in de Molen, promoveerde cum laude tot doctor in de wiskunde en natuurwetenschappen.

Gepromoveerd
J. Buursink, Amstelveenseweg 87 II Amsterdam, promoveerde op het proefschrift: Soils of central Sudan (Bodems van centraal Sudan). Promotor was dr. ir. Van Baren, gewoon hoogleraar in de bodemkunde.
H. M. Fijnaut, Falklanddreef 108 Utrecht, promoveerde op het proefschrift: Noise and modulation experiments on cathodoluminescence (Ruis en modulatiemetingen aan kathodeluminescentie). Promotor was prof. dr. C. Th. J. Alkemade, gewoon hoogleraar in de experimentele natuurkunde.
J. H. F. M. Kluytmans, Brabantlaan 37 Vught, promoveerde op het proefschrift: Onderzoek naar de vetzuursamenstelling en het vermogen tot biosynthese van vetzuren bij de snoek esox lucius 1). Promotor was prof. dr. D. I. Zandee, gewoon hoogleraar in de scheikundige dierfysiologie.
J. Siegenbeek van Heukelom, Biltstraat 101 B Utrecht, promoveerde op het proefschrift: Cell communication in ephitelial systems. (Celcommunicatie in epitheelachtige systemen).

Vacature
Aan het Stedelijk Gymnasium te 's Hertogenbosch is per 1 augustus a.s. een vacature wis- en natuurkunde van ongeveer 25 wekelijkse les-uren. Daarvan zijn er 8 wiskunde-uren op tweedegraadsniveau (1e klas). Splitsing in kleinere betrekkingen is mogelijk.

Tentamen projectieve meetkunde en aanvullend tentamen grondslagen der meetkunde
Na de zomervakantie zal 24 september van 14.00 tot 17.00 uur in het Mathematisch Instituut gelegenheid gegeven worden schriftelijk tentamen projectieve meetkunde af te leggen. Bovendien wordt 8 oktober van 14.00 tot 15.30 ur tentamen aanvulling grondslagen er meetkunde afgenomen. Nadere berichten over de plaats volgen nog. Tot begin december is er daarna geen gelegenheid mondeling tentamen over deze vakken te doen.

■ Wis-, sterren- en natuurkunde

Tentamens Theoretische Fysica
Quantummechanica (laatste herhalingstentamen college dr. Felderhof) in de week van 6-10 september.

Elektromagnetisme (herhalingstentamen college prof. Nijboer) in de week van 27 september-1 oktober. Een laatste herhalingstentamen volgt medio januari 1972.

Theorie van de Vaste Stof (college prof. Nijboer) in de week van 18-22 oktober. Herhalingstentamens later bij voldoende belangstelling.
De precieze data en tijden zullen pas in de loop van augustus kunnen worden vastgesteld: Raadpleeg de eerste 'U' na de vakantie. Opgave is voor alle tentamens vereist, uiterlijk één week vóór het tentamen bij de administratie van het Instituut voor Theoretische Fysica, Maliesingel 23 of tel. 25751.

■ Scheikunde

Tentamen Algemene Chemie
Op vrijdag drie september zal in het Transitorium II (De Uithof) gelegenheid gegeven worden tot het afleggen van het tentamen Algemene Chemie I en II samen, (9.00-17.00 uur), of naar keuze van de student Algemene Chemie I (14.00-17.00 uur) of Algemene Chemie II (9.00-12.00 uur).
Men dient een rekenlineaal en/of logarithmetafel mee te nemen.
Opgave vóór 14 augustus bij de administratie van het Van 't Hoff Laboratorium, Sterrenbos 19, onder duidelijke vermelding of men het gehele tentamen of een der beide helften wil afleggen.

■ Biologie

Tentamen Plantsensystematiek II
Het tentamen Plantensystematiek II (hogere planten inclusief het 2e jaars college) voor BI en MO-biologie studerenden kan bij de heer Florschütz worden afgelegd tot en met 10 september a.s. met uitzondering van de periode tussen 22 juli en 10 augustus. De test Nederlandse Flora moet afgelegd zijn. Het tentamen dient schriftelijk te worden aangevraagd bij mej. J. van Dam, Instituut voor Syst. Plantkunde, Trans II, Heidelberglaan 2, waarbij men een of meer voorkeursdata kan opgeven. Met deze wensen wordt zoveel mogelijk rekening gehouden. De aanvragen dienen minstens 10 dagen vóór de voorkeursdatum binnen te zijn. Aanvragen die later dan 31 augustus binnenkomen, kunnen niet meer in behandeling worden genomen. Men dient er rekening mede te houden, dat het tentamen Plantensystematiek I (lagere planten) in bovengenoemde periode niet kan worden afgelegd.

Letteren

■ Westerse taal- en letterkunde

Eerstejaars studerenden duits
Kennismaking met de docenten op 20 september, 10.00 uur, in het instituut 'frantzen' voor Duitse taal- en letterkunde, Biltstraat 131.
De heer Sänger geeft van 20 september tot 8 oktober een verplichte intensieve talenpracticum-cursus in uitspraak en taalvaardigheid.

Sociale wetenschappen

Training in het houden van interviews over intiem-persoonlijke thema's.
Nu steeds meer het welzijn van mensen en de welzijnszorg in het centrum van de belangstelling komt te staan wordt er door de onderzoekers op dit gebied steeds meer behoefte gevoeld aan personen die in staat zijn om met mensen over persoonlijke, ook intiem-persoonlijke, onderwerpen te spreken. Een voorbeeld is het Nederlands Instituut voor Sociale Sexuologie (het NISSO), dat regelmatig behoefte heeft aan personen die mee willen doen aan onderzoek en dan vooral personen zoekt die kundig zijn om op adekwate wijze mensen over de beleving van hun sexualiteit te laten praten. Het blijkt namelijk dat de interviewers die in het marktonderzoek werkzaam zijn juist op het gebied van gesprekken over intiem-persoonlijke zaken vaak tekort schieten en dat er een speciale training voor dit soort gesprekken nodig is.

Aan het Instituut voor Clinische en Industriële Psychologie wordt daarom sinds enige tijd gewerkt aan een trainingsprojekt voor het houden van interviews over intiem-persoonlijke thema's. Er is daartoe door drs. G. Wiehahn een uitgebreid onderzoek gedaan over wat goede en de minder goede gedragstenmerken zijn van dergelijke interviews. Er is door hem een schaal gekonrueerd die onderzocht is op betrouwarheid en validiteit.

Cgrond van deze schaal is een uitgebij programma uitgewerkt en beschven voor een training voor het hon van dergelijke interviews. De trag zal gedurende 12 weken gehoudenorden. Iedere week zullen de 12 kurs gedurende 3 uur als groep tezan zijn, daarnaast wordt er nog eens urende 3 uren gewerkt in subgroepHet programma is een zeer gestrueerd programma waarin allerlei erne instruktie-vormen verwerkt z rollenspel, instruktie d.m.v. voorbeelnden, allerlei vormen van specifiekefeningen, etc. Het uitgebreide gcilde programma ligt ter inzage op ICIP, Trans 4, bij mej. E. A. L. Janscamer 10.

Het ligt in bedoeling om binnenkort met een tragsprogramma te beginnen voor eep van 12 studenten in één van dedierichtingen van de sociale facul Gedacht wordt aan studenten die teresseerd zijn in dit soort aktiviteit iteraard meestal niet omdat zij intwer willen worden maar wel omij enige trainingen zouden willen hn in de wijze waarop in gesprekkersoonlijk en veelal emotioneel-geklemateriaal het best aan de orde kanen. Er zijn geen kosten aan deze tg verbonden; er wordt echter ook gvergoeding gegeven. De deelnemerplichten zich alleen de gehele kvan 12 weken bij te wonen; daat moeten de kursisten voor en nkursus enkele opdrachten vervullenbedoeld zijn te evalueren of de kuhet bedoelde effekt heeft gehad. wekelijkse groepsbijeenkomsten wn bij voorkeur op donderdagmigehouden, eventueel kan dit ook vond zijn; tijden van de bespreking n de subgroepen kunnen door bgroepen zelf worden geregeld.

Degenen die belangstelling en voor deze training en die in hdie zo tegen hun kanidaatsexamenverder gekomen zijn, kunnen het amma op het ICIP inzien en wr zij daarna nog geïnteresseerd zijvoor de training opgeven bij mej. De heer Wiehahn zal dan kontakU opnemen. Het kriterium 'tegen didaatsexamen' heeft natuurlijkte maken met het afgelegd moetenn van tentamens en examens, er een dergelijke omschrijving g omdat men aan niet te jonge ku denkt.

Deze training is voor geïnteresseerden een unieke gelegenheid om in korte tijd op de hoogte te komen en enige ervaring te krijgen in een bepaalde vorm van gesprek tussen mensen. Juist op gesprekken over intiem-persoonlijke zaken weten de meeste mensen weinig of niets van de informatie raad, terwijl juist deze zaken zo'n grote betekenis en funktie hebben. Zekerstudenten die later in hun werk veelvan dergelijke gesprekken moeten voeren kunnen hier een stuk zinnige ervaring en training opdoen.

■ Psychologie

Propedeuse psychologie (Rectificatie)
Verbeterd overzicht van de puntentelling en de regeling van tentamina bij de propedeuse psychologie. (Vervanging van het overzicht dat op het tentamen funktieleer is uitgereikt) 3-3-1971.

3. Herkansingen
Wanneer iemand geen 60 punten haalt in de gewone bloktentamina of voor één of meer onderdelen minder dan 9 punten behaalt, kan hij of zij deelnemen aan de septembertoets. Op deze toets kunnen alle onderdelen worden afgelegd. Men is echter slechts verplicht die onderdelen te doen waarvoor men minder dan 9 punten heeft behaald. Ook hier gelden de bovenvermelde eisen voor slagen voor de propedeuse. In januari vindt een tweede herkansing plaats op dezelfde voorwaarden.
Wanneer iemand na deze januaritoets nog steeds geen 60 punten heeft behaald of voor een of meer onderdelen nog steeds geen 9 punten heeft, moeten op de volgende toetsen alle onderdelen opnieuw worden afgelegd. Voor de septembertoets en de januaritoets gelden de cijfers van de bloktentamina die niet over zijn gedaan mee, maar voor de latere toetsen vervallen deze cijfers. Bij de eindbeoordeling wordt per onderdeel het hoogste cijfer dat in de toetsen of het bloktentamen is behaald meegeteld. De cirteria voor slagen blijven onveranderd.
Waarschuwing. Iemand die niet aan de gestelde criteria voldoet en niet in september of januari aan de toets mee doet moet dus alle tentamina overdoen.

6. Advies
Het verdient aanbeveling om bij deelnemen aan een herkansingstoets niet alles op één kaart te zetten. Het is beter twee of meer tentamens bij de herkansing over te doen.
Ter illustratie:
Iemand heeft voor de vijf onderdelen resp. 11, 10, 11, 12 en 11 punten behaald. Hij heeft nu dus nog 5 compensatiepunten nodig. Wanneer hij slechts één vak overdoet (b.v. dat van 10 punten) moet hij daarvoor 15 punten behalen. Bij twee vakken wordt dat resp. 13 en 13 of 12 en 14 punten.
De ervaring leert dat er vaak mensen zijn die één vak overdoen en dan net niet het vereiste aantal halen.

Theoriediscussiegroepen
In het najaar zullen twee theoriediscussiegroepen worden gevormd onder leiding van Prof. C. F. van Parreren. Aanmelding is reeds nu mogelijk bij mej. A. Kroon, Psychologisch Laboratorium, kamer 5.12. (5e etage).
Onderwerp A-groep (leerpsychologie): C. F. van Parreren en J. A. M. Carpay, Sovjet-psychologen aan het woord (Informatie over leren en onderwijzen, deel 2). N.B. Dit boek verschijnt waarschijnlijk niet op tijd voor het starten van de groep. Deelnemers zullen de tekst in dit geval in stencilvorm ontvangen. Deze groep komt bijeen op het normale tijdstip (10 donderdagen van 11.15-12.30 uur).
Onderwerp B-groep (taalpsychologie): R. Rommetveit, Words, meanings and messages. Academic Press, London 1968. Deze groep komt bijeen op 10 dinsdagen van 15.30-16.45 uur. De precieze aanvangsdata worden nog bekend gemaakt. De groepen zijn bestemd voor kandidaten psychologie en kandidaten in andere vakken die psychologie als bijvak bij het doctoraalexamen hebben, maar alle belangstellende kandidaten (en medewerkers) kunnen deelnemen.

Student-assistentschappen t.b.v. propedeuse 1971-1972
De propedeusecommissie stelt zich voor alle studenten, die in de cursus 71/72 assistent willen zijn t.b.v. de propedeuse, een training te geven. De eerste training zal gegeven worden van 23 t.m. 27 augustus a.s. Degenen die deze training volgen, zullen aansluitend daarop van 6 september tot 8 oktober het introduktieblok begeleiden.
Wij roepen alle studenten, die van plan zijn in de cursus 1971/1972 een assistentschap t.b.v. de propedeuse aan te vragen op. Het werkprincipe waarvan uitgegaan wordt in de introduktieperiode is: 1. het werken in kleine eenheden. 2. Het integreren van de training in het geheel van de introduktieperiode. 3. Het zelf plannen van en inhoud' van de informatie de te behandelen thema's. 4. Het schriftelijk vastleggen van alle eigen een blokprogramma met 9 onder. Ook hiervoor zijn assistenten Bij het aantrekken van assistenor de blokken zal de voorkeur worden aan studenten die in s al getraind zijn. Opgave van dres en telefoonnummer kan geschieden bij: secr. ICIP tel. ecr. ISP tel. 10641, bureau t, tel. 331211. Dit onder vermen: Propedeuse 71/72. Wou-Karel Huygen, Jan Hogenenderlee zullen dan voor zorgen.
De coördinatiecommissie

Assiste
Het Da
verzoek
voor een
voor het
hiervoor
vermeldin
I.C.I.P.
estuur van het I.C.I.P.
ie belangstelling heeft
itschap op het I.C.I.P.
jaar 1971-1972, zich
k aan te melden met
interessegebied, beschikbare tijd en eventueel medewerker(s) bij wie men geplaatst zou willen worden. Het Dagelijks Bestuur en de betrokken medewerkers zullen — bij groter aanbod van sollicitanten dan beschikbare plaatsen — kandidaten selekteren. Adres: I.C.I.P., Trans 4, Utrecht.

■ Pedagogische en andragogische wetenschappen

Tweede jaar Pedagogiek, kursus '71/'72 (Rectificatie)
Verschillende onderdelen van deze kursus worden meerdere keren per jaar gegeven. De student kan derhalve kiezen of hij het betreffende onderdeel in het eerste, tweede of derde trimester zal gaan volgen, behoudens de noodzaak van spreiding. Vóór 15 september 1971 moet men zijn wensen kenbaar maken, en wel aan de administratie van het IPA, Trans 14.

Derde jaar Pedagogiek, kursus '71/'72 (Rectificatie)
Gebleken is dat er nog enige onduidelijkheden opgelost moeten worden. Daarom de volgende mededelingen:
1. Zij die het tweede jaar pedagogiek voltooid hebben, kunnen zich bij de afdelingsadministratie opgeven voor het eerste doktoraaljaar (basisjaar van het doktoraalprogramma). Opgave uiterlijk 1 september. Wat de klinische pedagogiek betreft is opgave nog slechts in zeer speciale gevallen mogelijk.
2. Zij die het tweede jaar Pedagogiek voltooid hebben, plus het tentamen wijsbegeerte en het studieverslag opvoedkunde uit het derde jaar, kunnen zich voor het kandidaatsexamen opgeven.
3. Zij die het tweede jaar nog niet voltooid hebben, kunnen zich wel opgeven voor het eerste doktoraaljaar. Indien zij echter geen kans zien voor Kerstmis '72 het tweede jaar te voltooien, wordt aangeraden zich niet voor het eerste doktoraaljaar op te geven, maar eerst het tweede jaar af te maken, het bijvak wijsbegeerte te doen, en het derdejaars studieverslag opvoedkunde te maken. Ten aanzien van de tijd, die nog overblijft, kunnen zij overleg plegen met de docenten van het eerste doktoraaljaar welke onderdelen uit dit eerste doktoraaljaar alsnog gedaan kunnen worden.
4. Zij die het onderdeel algemene psychologie uit het tweede jaar nog niet hebben voltooid, krijgen tot september 1972 de gelegenheid dit tentamen volgens de oude opzet te maken. 'Oude opzet' betekent: a. R. S. Woodworth & M. R. Sheehan, Contemporary schools of Psychologie; b. E. J. Murray, Motivation and emotion; c. richting schoolpedagogiek; C. F. van Parreren, Psychologie van het leren I en II; richting klinische pedagogiek; R. H. Dana, Foundations of Clinical Psychologie; C. F. van Parreren, Psychologie van het leren I; richting sociale pedagogiek: H. Sherif & C. W. Sherif, Social Psychology.
Het programma voor het tweede en derde studiejaar in de kursus 1971-1972 is opgenomen in het Informatiebulletin van mei; dit kunt u afhalen bij de administratie van het IPA, Trans 14, Utrecht.

Praktika Onderwijskunde voor 3e-jaars
De studenten die het 2e-jaars programma grotendeels voltooid hebben en onderwijskunde/schoolpedagogiek als afstuderingrichting kiezen, kunnen zich vóór 15 juli opgeven voor het 3e jaars praktikum onderwijskunde bij drs. E. H. Keuken, Trans 15.
Dit praktikum loopt gedurende het geheel kursusjaar. Tussentijds 'inspringen' zal niet mogelijk zijn. De praktikumbijeenkomsten worden waarschijnlijk gehouden op maandagmiddag van 4-7.30 of donderdagmorgen van 9.30-12.00. Het uitwerken der opgaven zal maximaal 16 uur kosten (zie informatiebulletin). Start op 6 en 9 september. De introduktiebijeenkomst voor beide groepen wordt gehouden op vrijdag 3 september, 's middags om 2 uur.

Studentassistenten 'Algemene Psychologie'
Drs. P. Span zoekt voor het tijdvak december 1971 tot april 1972 studentassistenten die willen meewerken aan het blok 'algemene psychologie'.
In aanmerking komen zij die het kandidaatstentamen algemene psychologie tenminste 'ruim voldoende' hebben afgelegd.
Belangstellenden kunnen schriftelijk contact opnemen. Adres: Varkenmarkt 2.

Vrijstellend Propedeuse-tentamen
Volgens een besluit van de Subfakulteitsraad is het vrijstellend propedeusetentamen voor bezitters van de akte M.O.-A, M.O.-B, M.O.-P en Sociale Akademie + V.O. vervallen, Voor nadere inlichtingen wende men zich tot drs. A. Verstege, studiekoördinator, I.P.A., Trans 14.

Voor zover in onderstaande vacatures geen salaris vermeld staat, zal het salaris, afhankelijk van leeftijd, opleiding en ervaring, volgens rijksregeling worden vastgesteld; de aow-premie is voor rekening van de universiteit. Het salaris is excl. 6 procent vakantie-uitkering.

Algemeen

De algemene dienst is een jonge organisatie, gericht op de exploitatie van de gebouwen en de dienstverlening aan de gebruikers van deze gebouwen in het universiteitscentrum de uithof. Voor de administratieve en financiële begeleiding van deze aktiviteiten hebben wij behoefte aan een

BEDRIJFSADMINISTRATEUR

met als taak het leiding geven aan een aantal medewerkers belast met de financiële en administratieve werkzaamheden, zoals de boekhouding, een afdelingssecretariaat, archief etc.; het in overleg met de afdelingshoofden voorbereiden en bewaken van de budgetten; het maken van kostprijzen, kostenvergelijkingen, bedrijfsoverzichten e.d.; het verzorgen, analyseren en structureren van beleidsvoorbereidende informatie. Gevraagd middelbare opleiding, m.b.a.-diploma, enige jaren ervaring in soortgelijke funktie, leeftijd tussen 28 en 35 jaar. Geboden wordt een jaarsalaris tot max. *f* 22.385,—.
Sollicitaties te richten aan de personeelsfunktionaris van het bureau van de universiteit, Kromme Nieuwe Gracht 29 te Utrecht onder nr. 992.

Bij de afdeling interne controle en administratieve organisatie is plaats voor een

ADMINISTRATIEF ASSISTENTE.

Haar taak zal o.m. bestaan uit: afspraken maken voor het hoofd van de afdeling en diens medewerkers, notuleren van afdelingsvergaderingen; bijhouden van het afdelingsarchief; lichte controlewerkzaamheden; typewerkzaamheden; administratieve assistentie. Voor deze funktie zoeken wij een pientere medewerkster, die zelfstandig kan werken en een opleiding op mavoniveau en een goede typevaardigheid heeft. Wij bieden een maximum-salaris van *f* 1.016,— bruto per maand.
Sollicitaties kunnen worden gezonden aan de personeelsfunktionaris van het bureau van de universiteit, Kromme Nieuwe Gracht 29 te Utrecht onder nr. 991.

Geneeskunde

Bij het laboratorium voor microbiologie, Catharijnesingel 59 te Utrecht, wordt gevraagd een

SCHOONMAAKSTER

voor hele dagen. Het salaris bedraagt vanaf 23 jaar *f* 807,95 excl 4½ pct. salarisverhoging per 1-7-1971. Inlichtingen en aanmelding bij de heer W. Keizer bij bovengenoemd laboratorium.

Bij de afdeling epidemiologie van het instituut voor sociale geneeskunde van de fakulteit geneeskunde, bestaat een vacature voor een medisch of chemisch

ANALIST(E)

die zich interesseert voor preventief gericht onderzoek van kanker bij de mens. Hij/zij zal nauw samenwerken met de afdeling endocrinologie van het Academisch Ziekenhuis. Geen weekend- of wachtdiensten. Inlichtingen kunnen worden ingewonnen bij dr. F. de Waard, tel. 030-15531 (bij voorkeur dinsdags of vrijdags).
Schriftelijke sollicitaties te richten aan het hoofd van de afdeling personele zaken t.b.v. de fakulteit der geneeskunde, Catharijnesingel 71 te Utrecht onder vermelding van nr. 320/6.3.

Voor de bloedstollingswerkgroep van de kliniek voor inwendige geneeskunde van de fakulteit der geneeskunde wordt gevraagd een research

ANALISTE.

Haar taak zal zijn, in samenwerking met een bioloog en een internist, onderzoek te verrichten op het gebied van de haemostase. Hierbij zal gebruik gemaakt worden van moderne eiwitchemische en immunologische technieken. Inlichtingen worden gaarne verstrekt door dr. J. J. Sixma of drs. B. N. Bouma, tel. 030-28234.
Schriftelijke sollicitaties te richten aan het hoofd van de afdeling personele zaken t.b.v. de fakulteit geneeskunde, Catharijnesingel 71 te Utrecht, onder vermelding van nr. 400/5.3.

Bij het centrum voor medische elektronenmicroscopie van de fakulteit geneeskunde bestaat een vacature voor een

ANALIST(E).

Tot zijn of haar taak zal o.m. behoren: assistentie bij wetenschappelijk onderzoek; preparatie van menselijk en dierlijk weefsel t.b.v. elektronenmicroscopische observatie; zelfstandig microskopiseren; introduktie en ontwikkeling van nieuwe technieken. Vereist wordt diploma medisch, zoölogisch, chemisch analist of vergevorderde studie hiertoe. Elektronenmicroscopische ervaring is niet noodzakelijk. Kennis van histologische technieken strekt tot aanbeveling. Geboden wordt zelfstandig werk in een team van 8 personen. Voor nadere inlichtingen wende men zich tot het hoofd dr. J. J. Geuze, Nic. Beetsstraat 22 te Utrecht tel. 030-15646. De salariëring zal maximaal *f* 1.319,— (excl. de verhoging van 1-7-1971) bedragen.
Schriftelijke sollicitaties te richten aan het hoofd van de afdeling personele zaken t.b.v. de fakulteit geneeskunde, Catharijnesingel 71 te Utrecht met vermelding van nr. 140/6.2.

Bij de afdeling prothetische tandheelkunde van het tandheelkundig instituut wordt voor spoedige indiensttreding gevraagd wegens vertrek van de huidige funktionaresse, een administratieve kracht in de funktie van tweede

SECRETARESSE

die behulpzaam zal zijn bij algemene secretariaatswerkzaamheden, studentenadministratie, uittypen van rapporten en verslagen. Vereisten: een opleiding op ulo/mavo-niveau en e.v.t. een opleiding voor assistent-secretaresse; typevaardigheid; leeftijd plm. 20 jaar; salaris maximaal *f* 1.016,— bruto per maand.
Sollicitaties te richten aan de hoogleraar in de prothetische tandheelkunde, tandheelkundig instituut, Jutfaseweg 7 te Utrecht.

Wiskunde en Natuurwetenschappen

Wie zoekt een werkkring in een prettige sfeer tussen een aantal jonge collega's van 19-25 jaar? Wij hebben een vacature voor een

SECRETARESSE/ADM. MEDEWERKSTER

die zo mogelijk reeds wat ervaring heeft, de moderne talen beheerst. Grote accuratesse in het werk is evenwel een vereiste. Voor de juiste persoon is dit een zeer aantrekkelijke werkkring. Met reeds gemaakte vakantieplannen wordt natuurlijk rekening gehouden.
Schriftelijke sollicitaties aan de assistent-beheerder, de heer J. G. Vermeulen, mathematisch instituut, Budapestlaan 6 te Utrecht, die voor telefonische inlichtingen te bereiken is onder nr. 531433 en 's avonds onder 030-884702.

Bij het fysisch laboratorium aan de bijlhouwerstraat 6 te Utrecht kan worden geplaatst een

BEDIENDE ALGEMENE DIENST.

Zijn taak bestaat uit schoonmaak- en onderhoudswerkzaamheden aan gebouw en installaties, het verlenen van assistentie bij monteurswerkzaamheden, alsmede het ophalen en bezorgen van gascylinders enz. Aanstelling kan geschieden als schoonmaker (23 jaar en ouder plm. *f* 800,— per maand).
Sollicitaties, liefst met pasfoto, te richten aan de personeelsfunktionaris van het fysisch laboratorium, Bijlhouwerstraat 6 te Utrecht.

Bij het phytopathologisch laboratorium 'Willie Commelin Scholten', javalaan 20 te Baarn, deel uitmakend van de rijksuniversiteit van Utrecht en van de universiteit van Amsterdam bestaat een vacature voor een

MEDEWERKER

van de huishoudelijke dienst. Zijn taak zal in hoofdzaak bestaan uit het assisteren van de amanuensis. Max. salaris *f* 800.20 bruto per maand.
Sollicitaties te richten aan de hoogleraar-directeur van voornoemd instituut.

Bij het phytopathologisch laboratorium 'Willie Commelin Scholten', Javalaan 20, Baarn, deel uitmakend van de rijksuniversiteit van Utrecht en van de universiteit van Amsterdam, bestaat een vacature voor een **LABORATORIUM MEDEWERKSTER.**
Haar taak zal in hoofdzaak bestaan uit eenvoudige laboratorium werkzaamheden.
Sollicitaties te richten aan de hoogleraar-directeur van voornoemd laboratorium.

Diergeneeskunde

Bij de Kliniek voor Kleine Huisdieren in het Universiteitscentrum 'de Uithof' kan worden aangesteld een

KLINISCH-CHEMISCH OF CHEMISCH ANALISTE

voor werkzaamheden op het poliklinisch en chemisch laboratorium. Zij dient bij voorkeur enige jaren ervaring te hebben en in staat te zijn met grote mate van zelfstandigheid te werken. Geen nacht- en zondagdiensten. Salaris volgens rijksregeling. Inlichtingen kunnen desgewenst worden ingewonnen bij dr. H. J. Hendriks, tel. 532006.

Voor de directeur van de faculteit wordt gezocht een accurate en zelfstandige

SECRETARESSE.

De werkzaamheden zullen o.m. omvatten: de voorbereiding en agendering van vergaderingen etc.; de verzorging van correspondentie en rapporten (veelal van vertrouwelijke aard); het onderhouden van contacten met verschillende afdelingen en bureaus, zowel binnen als buiten de faculteit. Voor assistentie zijn 2 medewerksters aanwezig. Voor de vervulling van de vacature wordt gedacht aan een directiesecretaresse, die na een voltooide middelbare schoolopleiding (HBS of GYM) als zodanig een gedegen ervaring heeft verkregen.

Bij het Instituut voor Pathologie kan worden aangesteld een

ASSISTENT-SECRETARESSE.

Haar voornaamste taak zal zijn het beheren van de bibliotheek en het verwerken van binnengekomen literatuurgegevens en tijdschriftartikelen in kaartsystemen. Daarnaast zal zij de wetenschappelijke verslagen o.a. gaan typen voor de hoogleraren en de wetenschappelijk staf. Opleiding tenminste op MULO-niveau. Gegadigden moeten een goede typevaardigheid bezitten. Leeftijd tot 22 jaar. Salaris afhankelijk van opleiding, leeftijd en ervaring. Vakantietoelage 6 pct. Premie AOW voor rekening van de universiteit.

Bij het Instituut voor Veterinaire Pathologie en Toxicologie kan op korte termijn worden geplaatst een

TECHNISCHE KRACHT.

Betrokkene dient in het bezit te zijn van het BEMETEL-diploma fijninstrumentmaker of daarmede gelijk te stellen opleiding. Ervaring op het gebied van de verwerking van moderne kunststoffen strekt tot aanbeveling. Leeftijd tot 30 jaar. Salaris afhankelijk van opleiding, leeftijd en ervaring.

Bij de Kliniek voor Veterinaire Inwendige Ziekten in het Universiteitscentrum 'de Uithof' kan op korte termijn worden aangesteld een

ADMINISTRATIEF MEDEWERKSTER.

Haar taak zal bestaan uit het: inschrijven van patiënten; het bijhouden van het patiëntenarchief; het verzorgen van rekeningen. Salaris afhankelijk van opleiding, leeftijd en ervaring.

Het Zoötechnisch Instituut in het Universiteitscentrum 'de Uithof' zoekt een

MIDDELBARE KRACHT

ter assistentie bij het onderzoek en onderwijs op het gebied van de huisvesting en verzorging (inclusief machinaal melken) van de grote landbouwhuisdieren. Diploma H.L.S. is vereist en het bezit van de akte L 4 strekt tot aanbeveling. Salaris afhankelijk van leeftijd, opleiding en ervaring.

Bij het Instituut voor Veterinaire Virulogie kan worden aangesteld een

ALGEMEEN KLINISCH OF BACTERIOLOGISCH ANALISTE.

Tot de werkzaamheden, die zeer afwisselend zijn, behoort o.a. het assisteren bij virusdiagnostiek en het kweken van virussen. Ook zij die een analistenopleiding volgen kunnen reflecteren. Geen weekend of avonddiensten.
Schriftelijke sollicitaties met vermelding van volledige personalia en verdere gegevens worden gaarne ingewacht bij de personeelsafdeling van de Faculteit, Biltstraat 172 te Utrecht.

Letteren

Bij het fakulteitsbureau van de fakulteit der letteren kan op korte termijn geplaatst worden een (tweede)

SECRETARESSE.

Haar werkzaamheden zullen bestaan uit: verzorgen van de correspondentie, bijhouden van het archief, notuleren van vergaderingen. Vereisten: middelbare schoolopleiding; typediploma, een secretarsse diploma strekt tot aanbeveling; enige jaren ervaring als secretaresse.
Sollicitaties te richten aan de directeur van het fakulteitsbureau der letteren, Plompetorengracht 21 te Utrecht, tel. 030-12256.

Interfakulteit der Aardrijkskunde en Prehistorie

Bij de interfakulteit der aardrijkskunde en prehistorie te Utrecht is een

LEKTORAAT

te vervullen in de onderzoekmethoden en technieken bij het geografisch onderzoek. De te benoemen lektor zal statistiek en geografiemetrie (wiskund. benadering der geografie) moeten doceren aan de voorkandidaten in de sociale geografie. Voorts zal hij de kandidaten in die studierichting begeleiden bij het onderzoek dat zij verrichten en leiding geven aan hen, die zich verder in de geografiemetrie willen bekwamen. Aan hen, die menen voor deze funktie in aanmerking te komen en aan hen, die namen van kandidaten kunnen noemen, wordt verzocht zich binen een maand te wenden tot het bureau van de interfakulteit, Heidelberglaan 2 te Utrecht onder overlegging van een curriculum vitae en een lijst van publikaties.

Bij het algemeen secretariaat van het geografisch instituut kan worden geplaatst een

HOOFD SECRETARIAAT

die de leiding op zich kan nemen van de administratieve- en secretariaatswerkzaamheden t.b.v. de wetenschappelijke staf. Haar taak zal bestaan uit: het plannen en verdelen van de werkzaamheden van de verschillende secretaresses, waarbij zij zelf ook een deel van die werkzaamheden op zich neemt. Tot die werkzaamheden behoren ook het persklaar maken van college-dictaten en de studiegids van het instituut; het toezicht houden op het verzorgen van de archieven van de verschillende hoogleraren; het bijhouden van de studenten-administratie. Voor deze zelfstandige funktie wordt gedacht aan iemand met: middelbare schoolopleiding en behoorlijke talenkennis; secretaresse-opleiding en ruime ervaring in secretariaatswerkzaamheden; leeftijd plm. 30 jaar.
Sollicitaties dienen schriftelijk te worden gericht aan de beheerder van het geografisch instituut, transitorium II, Heidelberglaan 2 te Utrecht.

VOOR ALGEMENE INLICHTINGEN OVER VACATURES EN MOGELIJKE FUNKTIES KUNT U ZICH WENDEN TOT DE AFDELING PERSONEELSVOORZIENING, BUREAU FORMATIEZAKEN, KROMME NIEUWE GRACHT 29 TE UTRECHT, TEL. 030-335722 TST. 135.

VERHUUR-VERKOOP

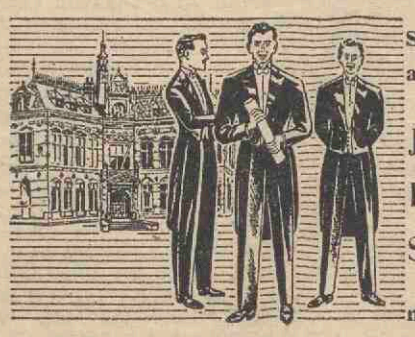

Speciale aanbiedingen

JACQUET
ROK
SMOKING

met toebehoren

Smidson

gelegenheidskleding
ZIT BETER - STAAT MOOIER
TRANS 9 (bij Domplein), telefoon 030-22013

NIET ALLèèN STUDIEBOEKEN BIJ

Kemink & Zoon's boekhandel
Domstraat 11-13/Utrecht
Telefoon (030) 12146

A$A vraagt met grote spoed



STUDENTEN

voor *f* 125.- tot *f* 225.- netto per week!
Altijd werk en gratis inschrijving.
Kom NU of over 10 minuten of op zaterdag (10.00—15.00 uur) langs bij.
de Algemene Studenten Arbeidsverlening
Oudegracht 221, Utrecht
tel. 030-12052-13289

VOORLICHTING RIJKSUNIVERSITEIT
BOOTHSTRAAT 6
UTRECHT