Utrecht University Library
Partner in Science
Universiteit Utrecht

# Missal Grote of Maria Magdalenakerk [2],

https://hdl.handle.net/1874/427906

# Missa pro sponso et sponsa 13

**DEUS** Israel coniungat vos et ipse sit vobiscum qui misertus est duobus
unicis, et nunc domine fac eos plenius benedicere te. Ps. Beati omnes qui
timent dominum: qui ambulant in viis eius. Gloria patri et filio. Collecta.

**DEUS** qui tam excellenti mysterio coniugalem copulam consecrasti, ut Christi
et ecclesie sacramentum presignares in federe nuptiarum: presta quesumus
ut quod nostro ministratur officio: tua benedictione potius impleatur. Per
dominum nostrum. Ad Corinthios prima Sexto.

**FRATRES.** Nescitis quoniam corpora vestra, membra sunt Christi:
Tollens ergo membra Christi: faciam membra meretricis? Absit. An
nescitis quoniam qui adheret meretrici unum corpus efficitur. Erunt enim inquit
duo in carne una. Qui autem adheret domino unus spiritus est. Fugite
fornicationem. Omne peccatum quodcunque fecerit homo: extra corpus est.
Qui autem fornicatur: in corpus suum peccat. An nescitis quoniam
membra vestra templum sunt spiritus sancti, qui in vobis est quem
habetis a deo et non estis vestri. Empti enim estis pretio magno:
Glorificate et portate deum in corpore vestro. Gradale. Uxor tua
sicut vitis abundans in lateribus domus tue. Vers. Filii tui sicut
novelle olivarum in circuitu mense tue. Alleluya. Mittat
vobis dominus auxilium de sancto, et de Syon tueatur vos.

Secundum Mattheum 19.

**IN** illo tempore Accesserunt ad Iesum Pharisei tentantes eum et
dicentes. Si licet homini dimittere uxorem suam quacunque ex causa? Qui
respondens ait eis. Non legistis quia qui fecit hominem ab initio
masculum et feminam fecit eos, et dixit: Propter hoc relinquet homo
patrem et matrem: et adherebit uxori sue, et erunt duo in carne una.
Itaque iam non sunt duo sed una caro. Quod ergo deus coniunxit homo non separet.
Offertorium. In te speravi domine: dixi tu es deus meus: in manibus
tuis tempora mea.

Secreta.

**S**uscipe domine pro sacra connubii lege munus oblatum: et cuius largitor es
operis esto dispositor. Per dominum nostrum. Communio.
**E**cce sic benedicetur homo qui timet dominum: et videas filios filiorum tuorum
pacem super Israel. Complenda.

**Q**uesumus omnipotens deus instituta providentie tue pio favore comitare:
ut quos legitima societate connectis: longeva pace custodias. Per dominum.

KL Januarius hʒ dies xxxi l' xxx

| | | | |
|---|---|---|---|
| iij | A | | Circūcisio dnī nrī ihū xpī |
| | b | iiij | Octā scī stephani mrīs |
| xi | c | iij | Octā scī iohis ewāgeliste |
| | d | ij | Octaua scōꝝ innocētiū |
| xix | e | Nōs | Vigilia |
| viij | f | viij | Epyphania dnī |
| | g | vij | |
| xvi | A | vi | |
| v | b | v | |
| | c | iiij | Pauli primi heremite |
| xiij | d | iij | |
| ij | e | ij | |
| | f | Idꝰ | Octaua epyphanie dnī |
| x | g | xix | Ponciani mrīs |
| | A | xviij | Mauri abbatis |
| xviij | b | xvij | Marcelli pape |
| vij | c | xvi | Anthonij monachi |
| | d | xv | Prisce virginis |
| xv | e | xiiij | Marij et marthe |
| iiij | f | xiij | Fabiani et sebastiani |
| | g | xij | Agnetis virgīs et mrīs |
| xij | A | xi | Vincentij mrīs |
| i | b | x | Emerenciane virginis |
| | c | ix | Tymothei apli |
| ix | d | viij | Conuersio scī pauli apli. |
| | e | vij | Policarpi epī. |
| xvij | f | vi | Iohis crisostomi |
| vi | g | v | Octaua agnetis |
| | A | iiij | Valerij episcopi |
| xiiij | b | iij | Aldegundis virginis |
| iij | c | ij | Ignacij episcopi |

KL Februarius hʒ dies xxviij l' xxix

| | | | |
|---|---|---|---|
| | d | | Brigide virginis |
| xi | e | iiij | Purificatio bte marie |
| xix | f | iij | Blasij epī et mrīs |
| viij | g | ij | Philee mrīs |
| | A | Nōs | Agathe virginis et mrīs |
| xvi | b | viij | Vedasti et amandi |
| v | c | vij | Augulij mrīs |
| | d | vi | Helene regine |
| xiij | e | v | Appollonie virginis |
| ij | f | iiij | Scolastice virginis |
| | g | iij | Desiderij epī |
| x | A | ij | Dorothee virginis |
| | b | Idꝰ | Eulalie virgīs |
| xviij | c | xvi | Valentini mrīs |
| vij | d | xv | |
| | e | xiiij | Iuliane virginis |
| xv | f | xiij | |
| iiij | g | xij | |
| | A | xi | |
| xij | b | x | |
| i | c | ix | |
| | d | viij | Cathedra scī petri |
| ix | e | vij | Vigilia |
| | f | vi | Mathie apli. |
| xvij | g | v | |
| vi | A | iiij | |
| | b | iij | |
| xiiij | c | ij | |

## KL Marcius habet dies xxxi luna xxx

| | | | |
|---|---|---|---|
| iii | d | | |
| | c | vi | |
| xi | f | v | |
| | g | iiii | |
| xix | A | iii | |
| viii | b | ii | |
| | c | Nonas | Perpetue et felicitatis |
| xvi | d | viii | |
| v | e | vii | |
| | f | vi | |
| xiii | g | v | |
| ii | A | iiii | Gregorii pape |
| | b | iii | |
| x | c | ii | |
| [illegible] | d | Idus | |
| xviii | e | xvii | |
| vii | f | xvi | Geertrudis virginis |
| | g | xv | |
| xv | A | xiiii | |
| iiii | b | xiii | |
| | c | xii | Benedicti abbatis |
| xii | d | xi | |
| i | e | x | |
| | f | ix | |
| ix | g | viii | Annunciatio marie |
| | A | vii | |
| xvii | b | vi | |
| vi | c | v | |
| | d | iiii | |
| xiiii | e | iii | |
| iii | f | ii | |

## KL Aprilis habet dies xxx luna xxix

| | | | |
|---|---|---|---|
| | g | | Marie egiptiace |
| xi | A | iiii | |
| | b | iii | Theodosie virginis |
| xix | c | ii | Ambrosii episcopi |
| viii | d | Nonas | |
| xvi | e | viii | |
| v | f | vii | |
| | g | vi | |
| xiii | A | v | |
| ii | b | iiii | |
| | c | iii | |
| x | d | ii | |
| | e | Idus | Eufemie virginis |
| xviii | f | xviii | Tyburcii et valeriani |
| vii | g | xvii | |
| | A | xvi | |
| xv | b | xv | |
| iiii | c | xiiii | |
| | d | xiii | |
| xii | e | xii | |
| i | f | xi | |
| | g | x | |
| ix | A | ix | Georgii martiris |
| | b | viii | |
| xvii | c | vii | Marci evangeliste |
| vi | d | vi | |
| | e | v | |
| xiiii | f | iiii | Vitalis martiris |
| iii | g | iii | |
| | A | ii | Quirini martiris |

## KL Maius habet dies xxxi luna xxx

| | | | |
|---|---|---|---|
| xi | b | | Philippi et iacobi apostolorum |
| | c | vi | Athanasii epi |
| xix | d | v | Inventio sancte crucis |
| viii | e | iiii | |
| | f | iii | |
| xvi | g | ii | Iohis ante portam latinam |
| v | A | Nonas | Iuuenalis mris |
| | b | viii | Ypronis epi |
| xiii | c | vii | Gengulfi mris |
| ii | d | vi | Gordiani et epymachi |
| | e | v | Mamerti confessoris |
| x | f | iiii | Pancracii et sociorum eius |
| | g | iii | Servacii epi |
| xviii | A | ii | |
| vii | b | Idus | |
| | c | xvii | |
| xv | d | xvi | |
| iiii | e | xv | |
| | f | xiiii | Potenciane virginis |
| xii | g | xiii | |
| i | A | xii | |
| | b | xi | |
| ix | c | x | |
| | d | ix | |
| xvii | e | viii | Urbani pape |
| vi | f | vii | |
| | g | vi | Bede presbiteri |
| xiiii | A | v | Germani epi |
| iii | b | iiii | |
| | c | iii | |
| xi | d | ii | Petronille virginis |

## KL Iunius habet dies xxx luna xxix

| | | | |
|---|---|---|---|
| | e | | Nycomedis mris |
| xix | f | iiii | Marcellini et petri |
| viii | g | iii | |
| xvi | A | ii | |
| v | b | Nonas | Bonifacii et sociorum eius |
| | c | viii | |
| xiii | d | vii | |
| ii | e | vi | Medardi epi |
| | f | v | Primi et feliciani |
| x | g | iiii | |
| | A | iii | Barnabe apli |
| xviii | b | ii | Odulphi conf |
| vii | c | Idus | Felicule virginis |
| | d | xviii | |
| xv | e | xvii | Viti et modesti mrm |
| iiii | f | xvi | |
| | g | xv | Alexii confess |
| xii | A | xiiii | Marci et marcelliani |
| i | b | xiii | Gervasii et prothasii |
| | c | xii | |
| ix | d | xi | Albini mris |
| | e | x | Decem milium mrm |
| xvii | f | ix | Vigilia |
| vi | g | viii | Nativitas iohis baptiste |
| | A | vii | Lebuini conf |
| xiiii | b | vi | Iohis et pauli mrm |
| iii | c | v | Septem dormientium |
| | d | iiii | Vigilia |
| xi | e | iii | Petri et pauli apostolorum |
| | f | ii | Commemoratio pauli ap |

## KL Julius habet dies xxxi luna xxx

| | | | |
|---|---|---|---|
| xix | g | | Octava sancti iohannis baptiste |
| viij | A | vi | Visitatio beate marie |
| | b | v | Translatio thome apostoli |
| xvi | c | iiij | Translatio beati martini |
| v | d | iij | |
| | e | ij | Octava apostolorum |
| xiij | f | Nonas | |
| ij | g | viij | Translatio barbare virginis |
| | A | vij | Octava visitationis |
| x | b | vi | Septem fratrum |
| | c | v | Translatio benedicti |
| xviij | d | iiij | |
| vij | e | iij | Margarete virginis |
| | f | ij | |
| xv | g | Idus | Divisio apostolorum |
| iiij | A | xvij | |
| | b | xvi | |
| xij | c | xv | Frederici episcopi |
| i | d | xiiij | Arsenij monachi |
| | e | xiij | |
| ix | f | xij | Praxedis virginis |
| | g | xi | Marie magdalene |
| xvij | A | x | Apollinaris martiris |
| vi | b | ix | Vigilia |
| | c | viij | Jacobi apostoli |
| xiiij | d | vij | Cristofori martiris |
| iij | e | vi | |
| | f | v | Panthaleonis martiris |
| xi | g | iiij | Felicis et aliorum martirum |
| xix | A | iij | Abdonis et Sennes |
| | b | ij | Germani episcopi |

## KL Augustus habet dies xxxi luna xxix

| | | | |
|---|---|---|---|
| viij | c | | Ad vincula petri apostoli |
| xvi | d | iiij | Stephani pape |
| v | e | iij | Inventio sancti stephani |
| | f | ij | |
| xiij | g | Nonas | Oswaldi regis |
| ij | A | viij | Sixti et aliorum |
| | b | vij | |
| x | c | vi | Cyriaci et sociorum eius |
| | d | v | Vigilia |
| xviij | e | iiij | Laurentij martiris |
| vij | f | iij | Tyburtij martiris |
| | g | ij | Eupli dyaconi |
| xv | A | Idus | Ypoliti et sociorum eius |
| iiij | b | xix | Vigilia |
| | c | xviij | Assumptio beate marie |
| xij | d | xvij | Arnulphi episcopi |
| i | e | xvi | Octava sancti laurentij |
| | f | xv | Agapiti martiris |
| ix | g | xiiij | Magni martiris |
| | A | xiij | Bernardi abbatis |
| xvij | b | xij | |
| vi | c | xi | Octava assumptionis |
| | d | x | Vigilia |
| xiiij | e | ix | Bartholomei apostoli |
| iij | f | viij | Gregorij episcopi |
| | g | vij | |
| xi | A | vi | Rufi martiris |
| xix | b | v | Augustini episcopi et doctoris |
| | c | iiij | Decollatio iohannis baptiste |
| viij | d | iij | Felicis et adaucti |
| | e | ij | Paulini confessoris |

xix

KL September hʒ dies xxx l'a xxx

| | | | |
|---|---|---|---|
| xvi | f | | Egidij abbatis |
| v | g | iiij | Anthonini m̄r̄is |
| | A | iij | Remacli ep̄i |
| xiij | b | ij | Marcelli m̄r̄is |
| ij | c | Nōs | |
| | d | viij | Magni confessoris |
| x | e | vij | Euorcij ep̄i |
| | f | vi | Natiuitas b̄e marie |
| xviij | g | v | Gorgonij m̄r̄is |
| vij | A | iiij | Otgeri confess' |
| | b | iij | P̄thi et iacincti |
| xv | c | ij | |
| iiij | d | Id' | |
| | e | xviij | Exaltacio sc̄e crucis |
| xij | f | xvij | Octaua natiuitatis |
| i | g | xvi | Eufemie virginis |
| | A | xv | Lamberti ep̄i |
| ix | b | xiiij | |
| | c | xiij | |
| xvij | d | xij | Vigilia |
| vi | e | xi | Mathei ap̄li et ewāgeliste |
| | f | x | Mauricij et so. e' |
| xiiij | g | ix | Tecle virgis |
| iij | A | viij | |
| | b | vij | |
| xi | c | vi | Cypriani et iustine |
| xix | d | v | Cosme et damiani |
| | e | iiij | Wenzelai m̄r̄is |
| viij | f | iij | Michaelis archangeli |
| | g | ij | Jheronimi p̄b̄ri |

KL October hʒ dies xxxi l'a xxix

| | | | |
|---|---|---|---|
| xvi | A | | Remigij ep̄i |
| v | b | iiij | Leodgarij ep̄i |
| xiij | c | iij | Duor' ewaldoꝝ |
| ij | d | ij | Francisci confessoris |
| | e | Nōs | Appollinaris |
| x | f | viij | Romani ep̄i |
| | g | vij | Marci pape |
| xviij | A | vi | |
| vij | b | v | Dyonisij et socior' eius |
| | c | iiij | Victoris et gereonis m̄r̄m |
| xv | d | iij | |
| iiij | e | ij | |
| | f | Id' | |
| xij | g | xix | Kalixti pape |
| i | A | xviij | CCC lx^a mauroꝝ m̄r̄m |
| | b | xvij | Galli conf' |
| ix | c | xvi | |
| | d | xv | Luce ewangeliste |
| xvij | e | xiiij | Januarij et socior' eius |
| vi | f | xiij | |
| | g | xij | Vndecim miliū virginū |
| xiiij | A | xi | Seueri ep̄i |
| iij | b | x | Seuerini ep̄i |
| | c | ix | |
| xi | d | viij | Crispini et crispiniani |
| xix | e | vij | Amandi confessoris |
| | f | vi | Vigilia |
| viij | g | v | Symonis et iude ap̄lor' |
| | A | iiij | Narcisi ep̄i |
| xvi | b | iij | |
| v | c | ij | Vigilia |

KL Nouember habet dies xxx luna triginta

| | | | |
|---|---|---|---|
| | d | | Omnium sanctorum |
| xiij | e | iiij | Commemoratio animarum |
| ij | f | iij | Huberti episcopi |
| | g | ij | |
| x | A | Nonas | |
| | b | viij | Leonardi confessoris |
| xviij | c | vij | Willibrordi episcopi |
| vij | d | vi | Quatuor coronatorum |
| | e | v | Theodori martiris |
| xv | f | iiij | Vigilia |
| iiij | g | iij | Martini episcopi |
| | A | ij | Lebuini confessoris |
| xij | b | Idus | Brictii episcopi |
| i | c | xviij | |
| | d | xvij | |
| ix | e | xvi | |
| | f | xv | |
| xvij | g | xiiij | Octaua martini |
| vi | A | xiij | Elyzabeth vidue |
| | b | xij | |
| xiiij | c | xi | Presentatio marie |
| iij | d | x | Cecilie virginis |
| | e | ix | Clementis pape |
| xi | f | viij | Crisogoni martiris |
| xix | g | vij | Katherine virginis |
| | A | vi | Lini pape et martiris |
| viij | b | v | |
| | c | iiij | |
| xvi | d | iij | Vigilia |
| v | e | ij | Andree apostoli |

KL December habet dies xxxi luna xxix

| | | | |
|---|---|---|---|
| | f | | Eligii episcopi |
| xiij | g | iiij | |
| | A | iij | |
| x | b | ij | Barbare virginis |
| | c | Nonas | |
| xviij | d | viij | Nicolai episcopi |
| vij | e | vij | Octaua andree |
| | f | vi | Conceptio beate marie |
| xv | g | v | |
| iiij | A | iiij | |
| | b | iij | Damasi pape |
| xij | c | ij | |
| i | d | Idus | Lucie virginis |
| | e | xix | Nicasii et sociorum eius |
| ix | f | xviij | |
| | g | xvij | |
| xvij | A | xvi | |
| vi | b | xv | |
| | c | xiiij | |
| xiiij | d | xiij | Vigilia |
| iij | e | xij | Thome apostoli |
| | f | xi | |
| xi | g | x | |
| xix | A | ix | Vigilia |
| | b | viij | Natiuitas domini nostri ihesu christi |
| viij | c | vij | Stephani prothomartiris |
| | d | vi | Johannis apostoli et ewangeliste |
| xvi | e | v | Sanctorum innocentium |
| v | f | iiij | Thome cantuariensis |
| | g | iij | Dauid regis |
| xiij | A | ij | Siluestri pape |

Adiutorium nostrum in nomine domini. Qui fecit celum et terram. Exorcismus salis

Exorciso te creatura salis per deum ✠ vivum per deum ✠ verum per deum ✠ sanctum per deum qui te per heliseum prophetam in aquam mitti iussit ut sanaretur sterilitas aque. ut efficiaris sal exorcizatum in salutem credentium. ut sis omnibus te sumentibus sanitas anime et corporis. et effugiat atque discedat ab eo loco quo aspersum fueris omnis fantasia et nequicia vel versucia dyabolice fraudis. omnisque spiritus immundus adiuratus per eum qui venturus est iudicare vivos et mortuos et seculum per ignem amen. Dominus vobiscum Oratio

Immensam clemenciam tuam omnipotens eterne deus humiliter imploramus. ut hanc creaturam salis quam in usum generis humani tribuisti bene✠dicere et sanctificare tua pietate digneris ut sit omnibus sumentibus salus mentis et corporis et quicquid ex eo tactum vel respersum fuerit careat omni inmundicia omnique impugnatione spiritualis nequicie. Per xpistum dominum nostrum amen

Exorciso Exorcismus aque.

Exorciso te creatura aque in nomine dei patris ✠ omnipotentis et in nomine ✠ ihesu xpisti filii eius domini nostri et in virtute spiritus ✠ sancti ut fias aqua exorcizata ad effugandam omnem potestatem inimici et ipsum inimicum eradicare et explantare valeas cum angelis suis apostaticis per virtutem eiusdem domini nostri ihesu xpisti. Qui venturus est iudicare vivos et mortuos et seculum per ignem amen. Dominus vobiscum Oratio. Oratio

Deus qui ad salutem humani generis maxima queque sacramenta in aquarum substancia condidisti adesto propicius invocationibus nostris et elemento huic multimodis purificationibus preparato virtutem tue bene✠dictionis infunde ut creatura misterii tui tibi serviens ad abiciendos demones morbosque pellendos divine gracie sumat effectum ut quicquid in domibus vel in locis fidelium hec unda resperserit careat omni inmundicia liberetur a noxa non illic resideat spiritus pestilens non aura corrumpens discedant omnes insidie

lacrimis inimica et ſi qd eſt qd
aut incolumitati inhabitātiū
ū inuidet aut quieti aſperſio
ne huius aque effugiat ut ſa
lubritas per inuocationē tui
noīs expetita ab oīb; īpugna
tionib; ſit defenſa. P dnm nr̄.
Hic mittat ſal in aquā. Fiat hec
cōmixtio ſalis et aque pariter in no
mine patris et fi lii et ſpūs ſcī. amē.
D Dn̄s vobiſcū. Oratio
Deus inuicte virtutis auc
tor et inſuperabilis īperii rex
ac ſemꝑ magnificus triumpha
tor qui aduerſe dn̄ationis vi
res reprimis qui inimici rugi
entis ſeuiciā ſuperas qui hoſ
tiles nequicias potent̄ expug
nas te dn̄e trementes et ſup
plices deꝑcamur ac petim̄ ut
hanc creaturā ſalis et aque
digntanter aſpi cias benig
nus illuſtres pietatis tue
more ſcī fices ut ubicūq;
fuerit aſꝑſa per inuocationē ſcī
tui noīs oīs infeſtatio inmūdi
ſpūs abiciatur terrorq; vene
noſi ſerpentis ꝓcul ꝓpellatur
et ꝑſencia ſcī ſpūs nobis miſeri
cordiā tuā poſcentib; ubiq; ad
eſſe dignet̄. P. eūdē. Poſt aſꝑ
ſionē aque v̄. Oſtende nob. Coll.
Exaudi nos dn̄e ſcē pr̄
omīps eterne deus: et
mittere digneris ſcīm angelū
tuū de celis: qui cuſtodiat fo
ueat ꝓtegat viſitet et defendat
oēs habitantes in hoc habi
taculo. Per xp̄m dnm̄ nr̄m.
v̄. Quoniā apud te eſt fons
vite all'a. et in lu. Collecta.
Deus q̄ renatis ex aq̄
et ſpū ſcō celeſtis re
gni pandis introitū auge
ſup famulos tuos graciam
quā dediſti. ut q̄ ab omib;
purgati ſūt pc̄cis. nullis
priuentur promiſſis. P.
Dn̄ica prima in aduentu dn̄i. Ad mi.

In ill'. Dice Feria vi. Secundum lucam
bat iohannes ad turbas: que ex
ibant ut baptisarentur ab ip
so. Genimina viperarum: quis
ostendit vobis fugere a ven
tura ira? Facite ergo fructus
dignos penitencie: et ne cepe
ritis dicere. Patrem habemus
abraham. Dico enim vobis:
quia potens est deus de lapidi
bus istis suscitare filios a
brahe. Iam enim securis: ad ra
dicem arboris posita est. Omnis enim
arbor non faciens fructum bo
num exciditur: et in ignem mit
tetur. Et interrogabant eum
turbe dicentes. Quid ergo fa
ciemus? Respondens autem: dice
bat illis. Qui habet duas
tunicas: det non habenti. Et
qui habet escas: similiter fa
ciat. Venerunt autem et publi
cani ut baptizarentur: et dixerunt
ad illum. Magister quid faciemus? At
ille dixit ad illos. Nichil am
plius: quam quod constitutum est vo
bis faciatis. Interrogabant
autem eum et milites dicentes. Quid
faciemus et nos? Et ait illis.
Neminem concuciatis. neque
calumpniam faciatis: et contenti
estote stipendiis vestris. Existi
mante autem populo. et cogitantibus
omnibus in cordibus suis de iohan
ne ne forte ipse esset christus: respondit
iohannes dicens omnibus. Ego quidem a
qua baptizo vos: veniet autem
fortior me post me. cuius non
sum dignus solvere corrigiam
calciamentorum eius. Ipse vos
baptizabit: in spiritu sancto et igni.
Cuius ventilabrum in manu
eius: et purgabit aream suam.
Et congregabit triticum in hor
reum suum: paleas autem comburet
igni inextinguibili. Multa
quidem et alia exhortans: evan
gelizabat populo. Dominica secunda.

Populus syon ecce dominus veniet ad
salvandas gentes et auditam
faciet dominus gloriam vocis sue in leticia cor
dis vestri. Ps. Qui regis israel intende qui
deducis velut ovem ioseph. Collecta.

Excita domine corda nostra ad
preparandas unigeniti
tui vias: ut per eius adventum
purificatis tibi mentibus ser
vire mereamur. Qui tecum.

Fratres. Que ad romanos
quecumque scripta sunt ad nos
tram doctrinam scripta sunt: ut per
pacienciam et consolationem

ſcripturarū ſpē habeam⁹. De⁹
aūt paciencie et ſolacij det vo
bis idipm̄ ſapere in alteru
trū ſcḋm iħm xp̄m: ut vnanī
mes vno ore honorificetis de
um. et prēm dn̄i nr̄i iħu xp̄i
Propter qḋ ſuſcipite inuicē. ſi
cut et xp̄s ſuſcepit vos in honorē
dei. Dico enī xp̄m iħm miniſ
trū fuiſſe circūciſionis ꝓpter ve
ritatē dei ad confirmandas ꝓ
miſſiones prm̄: gentes autē
ſup miſericordia honorare de
ū. ſicut ſcriptū eſt. Propterea con
fitebor tibi in gentib⁹: et nōi
tuo cantabo. Et iterū dicit. Le
tamini gentes: cū plebe eius
Et iterū. Laudate oēs gentes
dn̄m: et magnificate eū oēs
ꝑpli. Et rurſū yſayas ait. Erit
radix yeſſe. et qui exurget rege
re gentes: in eū gentes ſꝑabūt
Deus aūt ſpei repleat vos oī
gaudio et pace in credendo: ut
habundetis in ſpe: et virtute
ſpūs ſcī. Gr̄. Ex ſyon ſpecies deco
ris eius deus manifeſte veniet. V̄. Con
gregate illi ſcōs eius qui ordinauerūt
teſtamentū eius ſup ſacrificia. Alla.
V. Letatus ſū in hys que dcā ſūt mihi
in domū dn̄i ibim⁹. V̄. Stantes erāt
pedes nr̄i in atrys tuis ihr̄lm. Ps. cxxi
Alla. V̄. Orietur ſtella ex iacob et
exurget homo de iſrl. Sc̄dm lucam.
In illo t. D. i. d. s. Erūt ſig
na in ſole et luna et ſtel
lis et in terris preſſura gentiū
pre confuſione ſonitus ma
ris et fluctuū: areſcentib⁹ ho
minib⁹ pre timore et expecta
tione. que ſuperuenient uni
uerſo orbi. Nam virtutes celo
rū mouebunt. Et tunc vide
bunt filiū hoīs venientē in
nube: cū ptāte magna et
maieſtate. Hys aūt fieri in
cipientib⁹: reſpicite et leuate
capita vr̄a. qm̄ appropinquat
redēpcio vr̄a. Et dixit illis ſimi
litudinē. Videte ficulneā: et oēs
arbores. Cū ꝓducūt iam ex ſe
fructū: ſcitis qm̄ ꝓpe eſt eſtas.
Ita et vos cū videritis hec fieri:
ſcitote qm̄ ꝓpe eſt regnū dei. A
men dico vobis: quia non
preteribit generatio hec. donec
oīa fiant. Celū et tr̄a tranſi
bunt: verba aūt mea: non
tranſibunt. Off. Deus tu cō
uertēs viuificabis nos et plebs tua
letabitur in te. oſtende nobis dn̄e mi
ſericordiā tuā et ſalutare tuū da nob

Placare quesumus domine humilitatis nostre precibus et hostiis et ubi nulla suppetunt suffragia meritorum tuis nobis indulgentie succurre presidiis. Per. **Secre.**

**Coīo** Ierusalem surge et sta in excelso et vide iocunditatem que veniet tibi a deo tuo **Compl.**

Repleti alimonia spiritualis alimonie supplices te domine deprecamur: ut huius participatione mysterii doceas nos terrena despicere: et amare celestia. Per.

**Feria iiij lectio malachie prophete.**

Hec dicit dominus deus Ecce ego mittam angelum meum: et preparabit viam tuam ante faciem tuam Et statim veniet ad templum suum dominator quem vos queritis: et angelus testamenti quem vos vultis. Ecce venit: dicit dominus exercituum. Et quis poterit cogitare diem adventus eius? Et quis stabit ad videndum eum? Ipse enim quasi ignis conflans: et quasi herba fullonum. Et sedebit conflans et emundans argentum: et purgabit filios levi. Et colabit eos quasi aurum et quasi argentum: et erunt domino offerentes sacrificia in iustitia Et placebit domino sacrificium iuda et ierusalem: sicut dies seculi et sicut anni antiqui Et accedam ad vos in iudicio et ero testis velox maleficis. et adulteris et periuris: et qui calumpniantur mercedem mercenarii et humiliant viduas et pupillos. et opprimunt peregrinum. nec timuerunt me dicit dominus. Ecce ego mittam vobis helyam prophetam antequam veniat dies domini magnus et horribilis: et convertet cor patrum ad filios et cor filiorum ad patres eorum Dicit dominus omnipotens

**Initium sancti evangelii secundum marcum.**

Initium evangelii ihesu christi filii dei: sicut scriptum est in ysaya propheta. Ecce ego mitto angelum meum ante faciem tuam: qui preparabit viam tuam ante te. Vox clamantis in deserto: parate viam domini. rectas facite semitas eius. Fuit iohannes in deserto baptizans. et predicans baptismum penitentie: in remissionem peccatorum. Et egrediebatur ad eum omnis iudee regio et ierosolimite universi: et baptizabantur ab illo in iordane flumine confi

tētes pc̄ca sua Et erat iohēs
vestitus pilis cameli: et zona
pellicea circa lūbos eius. et lo
custas et mel silvestre edebat
et p̄dicabat dicēs Venit forti
or me post me: cuiꝰ non sum
dignus ꝓcumbens solvere cor
rigiā calciamentoꝝ eius E
go baptizavi vos aqua: ille
vero baptizabit vos: spū scō
In ill'. Dixit Fer. vi Scd̄m math
ihs turbis et discipulis suis
Amen dico vobis: non sur
rexit inter natos mulierum
maior iohe baptista. Qui
autem minor est in regno
celorum maior est illo. A die
bꝫ aūt iohis baptiste usq; nūc
regnū celoꝝ vim patit: et vi
olenti rapiūt illud. Omēs eni
ꝓphete et lex: usq; ad iohem ꝓ
phetaverunt. Et si vultis re
cipere: ipse est helyas qui ven
turus est. Qui habet aures
audiendi: audiat. Offertoria.

Gaudete in dn̄o semp iterū dico gau
dete modestia vr̄a nota sit oībꝫ
hoībꝫ: dn̄s ꝓpe est nichil solliciti sitis
sed in oī oꝛone petitiōes vr̄e innotes
cāt apud deū. V. Et pax dei que exupe
rat oēm sensū custodiat corda vr̄a et
intelligencias vestras Collecta.

Aurem tuā q̄s dn̄e p̄cibꝫ
nr̄is accōmoda: et mē
tis nr̄e tenebras grā tue visi
tationis illustra. Qui vivis

Frēs Sic Ad corinthios
nos existimet homo
ut ministros xp̄i: et dispen
satores misterioꝝ dei. Hic iā
queritur inter dispensatores
ut fidelis quis inveniatur. Michi
aūt pro minimo est. ut a vob
iudicer: aut ab humano die
Sed neq; meipm iudico. Ni
chil enī michi conscius sum:
sed non in hoc iustificatꝰ sū
Qui aūt iudicat me: dn̄s ē.
Itaq; nolite ante tp̄s iudica
re: quoadusq; veniat dn̄s
qui et illuminabit abscondita
tenebrarū. et manifestabit
consilia cordiū. Et tunc laus
erit: unicuiq; a deo. Gr. Qui
sedes dn̄e sup cherubin excita potenciā
tuā et veni. V. Qui regis isrl̄ intende
qui deducis velut ovē ioseph Alla.
V. Rex nr̄ advenit xp̄s quē iohes
p̄dicavit agnū esse venturū. Per
cldōm. Alla. V. Excita dn̄e po
tenciā tuā et veni ut salvos facias
nos. Secundū matheum.

In illo tempore. Cum audisset iohannes in vinculis opera christi: mittens duos de discipulis suis ait illi. Tu es qui venturus es an alium expectamus? Et respondens ihesus ait illis. Euntes renunciate iohanni: que audistis et vidistis. Ceci vident. claudi ambulant: leprosi mundantur. Surdi audiunt mortui resurgunt: pauperes evangelizantur. Et beatus est: qui non fuerit scandalizatus in me. Illis autem abeuntibus: cepit ihesus dicere ad turbas de iohanne. Quid existis in desertum videre? Arundinem vento agitatam? Sed quid existis videre? Hominem mollibus vestitum? Ecce qui mollibus vestiuntur: in domibus regum sunt. Sed quid existis videre? Prophetam? Etiam dico vobis: et plus quam prophetam. Hic est enim: de quo scriptum est. Ecce mitto angelum meum ante faciem tuam: qui preparabit viam tuam ante te. Off. Benedixisti domine terram tuam avertisti captivitatem iacob remisisti iniquitatem plebis tue. Secreta.

Devotionis nostre tibi quesumus domine hostia iugiter immoletur que et sacri peragat instituta misterii et salutare tuum nobis mirabiliter operetur. Per. Co. Dicite pusillanimes confortamini et nolite timere ecce deus noster veniet et salvabit nos. Complenda.

Imploramus domine clementiam tuam: ut hec divina subsidia a vitiis expiatos. ad festa ventura nos preparent. Per. Feria quarta quatuor temporum.

Rorate celi desuper et nubes pluant iustum aperiatur terra et germinet salvatorem. Ps. Celi enarrant gloriam dei et opera manuum eius annunciat firmamentum. Gloria. Non dicitur Dominus vobiscum sed Oremus. Flectamus genua. Collecta.

Presta quesumus omnipotens deus: ut redemptionis nostre ventura solemnitas. et presentis nobis vite subsidia conferat: et eterne beatitudinis premia largiatur. Per.

In diebus illis. Lectio ysaie prophete. Dicit ysaias propheta. Et erit in novissimis diebus preparatus mons domus domini in vertice montium: et elevabitur super colles. Et fluent ad eum omnes gentes: et ibunt populi multi et dicent. Venite ascendamus ad montem domini. et ad domum dei iacob: et docebit nos vi-

as suas. Et ambulabim' in
semitis eius: qa de syon exi
bit lex: et verbu dni de ihrlm
Et iudicabit gentes: et argu
et pplos multos. Et conflabunt
gladios suos in vomeres: et
lanceas suas in falces. Non
leuabit gens contra gentem
gladiu: nec exercebunt ult'
ad pliu. Domus iacob: veni
te et ambulem' in lumie dni
dei nri. Gr. Tollite portas prin
cipes vras et eleuamini porte eternales
et introibit rex glie. V. Qs ascendet i
monte dni aut qs stabit in loco
sco eius. Innocens manib3 et mu(n)do
corde. Dns vobiscu. Collecta.
Festina qs dne ne tarda
ueris: et auxiliu nob
superne virtutis impende: ut
aduentus tui consolationi
b3 subleuent'. qui in tua pie
tate confidut. Qui vi. L'c ysaye p
phete. Locutus est dns ad achaz
Cxxiiij Gr. Prope est dns oib3 inuo
cantib3 eu omib3 qui inuocant eu in
veritate. V. laude dni loquet' os me
u et benedicat ois caro nome scm
eius. Evu'. Missus est. Cxxiiij Off.
Confortamini et iam nolite time
re ecce eni deus nr retribuet iudiciu

ipse veniet et saluos nos faciet
Accepta tibi sint Secreta
dne qs nra ieiunia q
et expiando nos tua gra dig
nos efficiant et ad sempiter
na pmissa perducant. Per
Coio. Ecce virgo concipiet et pariet
filiu et vocabit' nome eius emanuel
Salutaris tui Compl.
dne munere saciati
supplices te dpcamur: ut cu
letamur gustu: renouemur
effectu. P. Feria sexta qtuor tpm
Prope esto dne et oes vie tue ve
ritas initio cognoui de testi
moniis tuis qa in eternu tu es. Ps. Be
ati immaculati in via qui ambulant
in lege domini. Collecta
Excita qs dne potentia tu
a et veni: ut hii qui in tua pi
etate confidut ab oi cius
aduersitate liberent'. Qui vivis
Hec dicit dns Lco ysaye pphe
te. Egredietur virga
de radice yesse: et flos de radi
ce eius ascendet. Et requiescet
sup eu sps dni. sps sapie et
intellectus sps consilii et forti
tudinis. sps sciencie et pieta
tis: et replebit eu sps timoris
dni. Non scdm visione ocu

lor̄ iudicabit. neq̃ ſcd'm au
ditũ auriũ arguet: ſed iudi
cabit in iuſticia pauperes
et arguet in equitate ꝓ mã
ſuetis terre. Et percutiet terrã
v̊ga oris ſui: et ſpũ labiorũ
ſuor̄ interficiet impiũ. Et erit
iuſticia cingulũ lũbor̄ eius:
et fides cinctoriũ renũ eius.
Gr̄. Oſtende nobis dñe miſ'icordiam
tuã et ſalutare tuũ da nobis. V̄. Bñdix
iſti dñe terrã tuã: auertiſti captiuitatẽ ia
cob. Ev̄. Exurgẽs maria. ccv et lege uſ.
Quã reſpexit. Off. Deus tu cõuertens
viuificabis nos et plebs tua letabit̃
in te oſtende nobis dñe miſ'icordiam tu
am et ſalutare tuũ da nobis
Muneribus nr̄is q̄s Secret
dñe p̄cib; q̃ ſuſceptis et celeſ
tib; nos munda miſteriis
et clementer exaudi. P. Com.
Ecce dñs veniet et oẽs ſcĩ eius cũ eo et
erit in die illa lux magna Compl.
Tui nos dñe ſacramẽti
libatio ſcã reſtauret:
et a vetuſtate purgatos in
miſterii ſalutaris faciat trãſ
ire conſortiũ. P. Sabbo iiij or
Veni et oſtende nobis fa Int.
ciẽ tuã dñe qui ſedes ſup che
rubin et ſalua erim̄. Ps. Qui regis.

iſrl' intende q' deducis velut ouẽ ioſeph
Non dr̄. Dñs vobiſcũ. Oremus. Flect' ge.
Deus qui conſpi Collect.
cis quia ex nr̄a prauitate affligimur: concede ꝓpitius
ut ex tua viſitatione conſo
lemur. Qui viuis. Lc̄o yſaye
In diebus illis prophete.
Clamabũt ad dñm
a facie tribulantis: et mittet
eis ſaluatorẽ et ꝓpugnatorẽ
qui liberet eos. Et cognoſcet
dñs ab egypto: et cognoſcent
egypti dñm in die illa: et
colent eũ in hoſtiis et muneri
bus: et vota vouebũt dño et
ſoluent. Et percutiet dñs egyptũ
plaga: et ſanabit eã. Et reuer
tentur ad dñm: et placabitur
eis. Et ſanabit eos: dñs deus
nr̄. Gr̄. A ſũmo celo egreſſio eius
et occurſus eius uſq; ad ſũmũ eius. V̄.
Celi enarrant gl'iam dei et opa manu
ũ eius annũciat firmamentũ. Or̄.
Concede q̄s Collect. Flect'
omnipotẽs d's: ut qui ſub pcti
iugo ex vetuſta ſeruitute depri
mimur: expectata vnigeniti
filii tui noua natiuitate libe
remur. P. Lc̄o yſa. ꝓphe
Hec dicit dñs. Letabit deſer

ta et invia. et exultabit soli-
tudo: et florebit quasi lilium
Germinans germinabit: et
exultabit letabunda et lau-
dans Gloria libani data est ei:
decor carmeli et saron Ipsi vide-
bunt gloriam domini: et decorem dei nostri
Confortate manus dissolu-
tas: et genua debilia roborate
Dicite pusillanimes confor-
tamini: et nolite timere Ecce
deus vester ultionem adducet retribu-
tionis: deus ipse veniet et sal-
vabit vos Tunc aperientur
oculi cecorum: et aures surdorum
patebunt Tunc saliet sicut
cervus claudus: et aperta erit
lingua mutorum: quia scisse sunt
in deserto aque: et torrentes in
solitudine. Et que erat arida
in stagnum: et sitiens in fontes
aquarum Dicit dominus omnipotens gr.
In sole posuit tabernaculum suum et
ipse tanquam sponsus procedens de thalamo
suo V. A summo celo egressio eius et occur-
sus eius usque ad summum eius Oremus flectamus
Indignos nos quesumus Oratio
domine famulos tuos quos ac-
tionis proprie culpa contristat:
unigeniti filii tui adventu
letifica: Qui tecum. Lectio ysaie prophete

Hec dicit dominus. Super
montem excelsum ascen-
de tu qui evangelizas syon:
exalta in fortitudine vocem tu-
am qui evangelizas ierusalem
Exalta: noli timere Dic civi-
tatibus iude: ecce deus vester Ecce dominus
deus in fortitudine veniet: et bra-
chium eius dominabitur Ecce merces
eius cum eo: et opus illius coram il-
lo. Sicut pastor gregem suum pas-
cet: in brachio suo congrega-
bit agnos: et in sinu suo le-
vabit eos dominus deus noster Gr. Domine
deus virtutum converte nos et ostende faciem
tuam et salvi erimus V. Excita domine po-
tentiam tuam et veni ut salvos facias
nos Oremus flectamus genua Oratio
Presta quesumus omnipotens deus ut filii
tui ventura solemnitas. et pre-
sentis nobis vite remedia
conferat: et premia eterna con-
cedat. Per eundem. Lectio ysaie prophete
Hec dicit dominus christo meo cy-
ro: cuius apprehendi dex-
teram. ut subiciam ante faciem eius
gentes: et dorsa regum vertam
Et aperiam coram eo ianuas: et
porte non claudentur. Ego an-
te te ibo: et gloriosos terre humilia-
bo Portas ereas conteram:

et vectes ferreos confringam
Et dabo tibi thesauros abscon-
ditos et archana secretorum: ut
scias quia ego dominus qui voco
nomen tuum deus israel: propter ser-
vum meum iacob et israel electum
meum. Et vocavi te nomine tuo:
assimilavi te. et non cogno-
visti me. Ego dominus: et non est
amplius: extra me non est
deus. Accinxi te et non cognovis-
ti me: ut sciant hii qui ab or-
tu solis et qui ab occidente.
quoniam absque me non est deus.
Ego dominus: et non est alter for-
mans lucem: et creans tenebras
faciens pacem: et creans malum
Ego dominus: faciens omnia hec. Ro-
rate celi desuper et nubes plu-
ant iustum: aperiatur terra et ger-
minet salvatorem: et iusticia
oriatur simul. Ego dominus creavi
eum. Gr. Excita domine potentiam tuam et
veni ut salvos facias nos. V. Qui re-
gis israel intende qui deducis velut ovem
ioseph qui sedes super cherubin appare
coram effraym beniamin et manasse.
Oremus. Flectamus genua. Levate. Oratio
Preces populi tui quesumus domine cle-
menter exaudi. ut qui
iuste pro peccatis nostris affligimur:

pietatis tue visitatione con-
solemur. Per. Lectio danielis prophete
In diebus illis: Angelus
domini descendit cum azaria
et sociis eius in fornacem: et ex-
cussit flammam ignis de fornace:
et fecit medium fornacis quasi ven-
tum roris flantem. Flamma autem
diffusa est super fornacem cubitis
quadraginta novem: et incen-
dit quos repperit iuxta fornacem de cal-
deis ministros regis qui eam
incendebant. Illos autem omnino
non tetigit ignis neque contris-
tavit: nec quicquam molestie intu-
lit. Tunc hii tres quasi ex uno
ore laudabant et glorificabant:
et benedicebant deum in forna-
ce dicentes. Ymnus
Benedictus es domine deus patrum nostrorum
Et laudabilis et gloriosus in secula. Et
benedictum nomen glorie tue quod est sanctum Et
laudabile et gloriosum in secula. Benedictus
es in templo sancto glorie tue. Et laudabilis.
Benedictus es super thronum sancti reg-
ni tui Et lau. Benedictus es super sedem
sanctam deitatis tue Et lau. Benedictus es
super sceptrum divinitatis tue Et lau.
Benedictus es qui sedes super cheru-
bin intuens abyssos Et lau. Bene-
dictus es qui ambulas super pennas ventorum

Et lau. Benedicant te oēs angeli et
sā̄ti tui. Et laudent te et glorificent in secu
la. Benedicant te celi terra mare et
oīa que in eis sūt. Et laudent. Gloria
pr̄i et filio et spūi sc̄o. Et laus et honor
ptās et imperiū. Sicut erat in prin
cipio et nūc et semp et in secula secloꝝ
amē. Et laus et hōr. Bn̄dc̄s es dn̄e
i. Dn̄s vobiscū. sine flect. genu. Coll.
Deus qui tribꝫ pueris mi
tigasti flāmas ignium:
concede ꝓpicius: ut nos famu
los tuos non exurat flāma
viciorū. P. Ad thessalonicenses
Fratres. Rogamꝰ vos per
aduentū dn̄i nr̄i ihu
xp̄i et nr̄e congregationis in
ipsum: ut non cito moueamini
a vr̄o sensu. neqꝫ terreamini. neqꝫ
per spm̄. neqꝫ per sermonē. ne
qꝫ per epl̄am tāqꝫ p nos mis
sā. q̄si instet dies dn̄i. Ne quis
vos seducat ullo modo. Qm̄
nisi venerit discessio p̄mū. et
reuelatus fuerit homo pcti fi
lius pdictionis qui aduersatur et
extollitur sup oē qd̄ dicitur ds aut
qd̄ colitur: ita ut in tēplo dei
sedeat ostendēs se tāq̄ sit deus.
Non retinetis q̄ cū adhuc essē
apud vos hec dicebā vobis?

Et nūc qd̄ detineat scitis: ut
reueletur in suo tpe. Nam mis
teriū iam opatur iniquitatis:
tantū ut qui tenet nūc tene
at donec de medio fiat. Et tūc
reuelabitur ille iniquꝰ quē dn̄s
ihs interficiet spū oris sui: et
destruet illustratione aduē
tus sui. Tc. Qui regis isrl' inte
de qui deducis velut ouē ioseph. V. Qui
sedes sup cherubin appare corā effrē
beniamin et manasse. V. Excita dn̄e
potenciā tuā et veni ut saluos faci
as nos. Secundū lucam.
Anno quintodecimo impery
tyberij cesaris. pcurāte poncio
pylato iudeā. tetrarcha aūt
galilee herode. philippo aūt
frē eius tetrarcha iturée et tra
conitidis regionis. et lisania
abylinie tetrarcha sub prin
cipibꝫ sacerdotū anna et cay
pha: factū est verbū dn̄i sup
iohēm zacharie filiū in deser
to. Et venit in oēm regionē
iordanis p̄dicās baptismū
penitencie in remissionē pec
catoꝝ: sicut scriptū est in libro
sermonū ysaye pphete. Vox
clamantis in deserto: parate
viā dn̄i. rectas facite semitas

eius Oīs vallis īplebit᷑: et
oīs mons et collis hūiliabi
tur Et erūt prava in directa:
et aspera in vias planas
Et videbit oīs caro: salutarē
dei. Off Exulta satis filia syon
p̄dica filia ihr̄lm ecce rex tuus venit
S tibi sc̄s et salvator. Secreta
Sacrificiis p̄ntib; qs dn̄e
placat᷑ intende. ut et devotioni
nr̄e p̄ficiant et saluti p Cō
Exultavit ut gygas ad currendā
viā a sūmo celo egressio eius et occursꝰ
eius usq; ad sūmū eius Compl
Quesumꝰ dn̄e ds nr̄: ut
sacrosc̄a misteria que p̄ repa
tionis nr̄e munimine con
tulisti: et p̄sentis nobis reme
diū esse facias et futurū Per
Memento nr̄i dn̄e Dnc̄ iij
in beneplacito p̄pli tui visi
ta nos in salutari tuo ad videndū ī
bonitate elector᷑ tuor᷑ in leticia gēns
tue ut lauderis cū hereditate tua P
Peccavimꝰ cū p̄rib; nr̄is iniuste egi
musꝰ iniquitatē fecimꝰ Collecta
Excita dn̄e potentiā tu
ā et veni: et magna
nobis virtute succurre: ut
per auxiliū grē tue qd nr̄a pec
cata p̄pediunt: indulgētia
tue p̄piciationis acceleret Qui
vivis Ad philippenses
Fr̄es Gaudete in dn̄o sp̄:
iterū dico gaudete. Modestia
vr̄a nota sit oīb; hoīb;: dn̄s
p̄pe est Nichil solliciti sitis: sed
in oī oratione et obsecratione cū
graciarū actione peticiones
vr̄e innotescāt apud deū Et
pax dei que exuperat oēm sen
sū: custodiat corda vr̄a et in
telligencias vr̄as In xp̄o ihū:
dn̄o nr̄o Gr̄ Prope est dn̄s oīb;
invocātib; eū. oīb; qui invocāt eū in ve
ritate V Laudē dn̄i loquet᷑ os meū et
benedicat oīs caro nomē sc̄m eius All
V Veni dn̄e et noli tardare relaxa fa
cinora plebis tue Sc̄dm iohannē
In illo t. Miserunt iudei ab
iherosolimis sacerdotes
et levitas ad iohan: ut inter
rogarent eū. Tu qs es? Et con
fessus est: et non negavit. Et
confessꝰ est: qz non sū ego xp̄s
Et interrogaverūt eū. Qd ergo?
Helyas es tu? Et dixit. Non sū
Propheta es tu? Et respondit No
Dixerūt ergo ei. Qs es ut res
ponsū dem' hijs qui miserūt
nos? Qd dicis de teipso? Ait E
go vox clamantis in deserto.

parate viā dnī: sicut dixit y
saias ꝓpheta. Et qui missi fue
rant: erant ex phariseis Et in
terrogaverūt eū: et dixerūt ei Qd
ergo baptizas. si tu non es
xp̄us neq; helyas neq; ꝓpheta?
Respondit eis iohes dicens
Ego baptizo in aqua: mediꝰ
aūt vestrm stetit quē vos nō sci
tis. Ipse est qui post me venturꝰ
est qui ante me factus est: cuius
ego non sū dignus ut solvā
eius corrigiā calciamenti. Hec
in bethania facta sūt trans iordā
nē: ubi erat: iohes baptizās
Off. Ave maria grā plena dn̄s te
cū bn̄dcā tu in mulierib; et bn̄dictus
Fructꝰ ventris tui Secreta
Sacrificiis p̄sentib; qs dn̄e
placatus intende. ut et devoti
oni nr̄e pficiant et saluti P
Cō. Ecce virgo concipiet et pariet
filiū et vocabit̄ nomē eiꝰ emanuel.
Sūptis munerib; Cōpl.
qs dn̄e: ut cū frequēta
tione misterii crescat nr̄e salu
tis effectus P In vigilia nati
Hodie scietis qa tatis dn̄i.
veniet dn̄s et salvabit vos
et mane videbitis glām eius ps Dn̄i
est tra et plenitudo eius orbis terrarū
et universi qui habitāt in eo Coll.
Deus qui nos redemptio
nis nr̄e annua expec
tatione letificas: p̄sta ut uni
genitū tuū quē redemptorē leti
suscipimꝰ: venientē quoq;
iudicē securi videamꝰ Dn̄m
Hec dicit Lcō ysaye ꝓphe.
dn̄s ꝓpter syon non
tacebo. et ꝓpter ihrlm nō qies
cā: donec egrediat̄ ut splen
dor iustus eius: et salvator eiꝰ
ut lampas accendat̄. Et vide
būt gentes iustū tuū: et cūc
ti reges inclitū tuū Et vocabi
t̄ tibi nomē novū: qd os dn̄i
nominavit Et eris corona glē
in manu dn̄i: et dyadema
regni in manu dei tui Non
vocaberis ultra derelicta: et
terra tua non vocabit̄ ampliꝰ
desolata: sed vocaberis volū
tas mea i ea: et tra tua inhabi
tabit̄ qa cōplacuit dn̄o i te
Frēs Paulꝰ Ad romanos
servꝰ ihu xp̄i vocatus
apl̄us segregatꝰ in ewāgeli
ū dei. qd ante pmiserat per
ꝓphetas suos in scripturis scīs
de filio suo: qui factus est ei ex
semine david scd̄m carnem

Qui predestinatus est filius dei in virtute secundum spiritum sanctificationis: ex resurrectione mortuorum ihesu christi domini nostri. Per quem accepimus gratiam et apostolatum: ad obediendum fidei in omnibus gentibus pro nomine eius. In quibus estis et vos vocati ihesu christi domini nostri. Gr. Hodie scietis quia veniet dominus et salvabit vos et mane videbitis gloriam eius. V. Qui regis israel intende qui deducis velut ovem ioseph qui sedes super cherubin appare coram effrem beniamin et manasse. Ps. Dominus dixit. Alleluia. V. Hodie scietis quia veniet dominus et mane videbitis gloriam eius. S. math.

In illo tempore. Cum esset desponsata mater ihesu maria ioseph: antequam convenirent inventa est in utero habens de spiritu sancto. Joseph autem vir eius cum esset iustus et nollet eam traducere: voluit occulte dimittere eam. Hec autem eo cogitante: ecce angelus domini in sompnis apparuit ei dicens Joseph fili david: noli timere accipere mariam coniugem tuam. Quod enim in ea natum est: de spiritu sancto est. Pariet autem filium: et vocabis nomen eius ihesum. Ipse enim salvum faciet populum suum: a peccatis eorum. Off. Tollite portas principes vestras et elevamini porte eternales et introibit rex glorie. Secreta.

Da nobis quesumus omnipotens deus: ut sicut adoranda filii tui natalicia prevenimus: sic eius munera sempiterna capiamus gaudentes. Per. Co. Revelabitur gloria domini et videbit omnis caro salutare dei nostri. Complenda.

Da nobis quesumus domine unigeniti filii tui recensita nativitate respirare: cuius celesti misterio pascimur et potamur. Qui tecum. In gallicantu. In hac nocte post psalmos nocturni responsorium legatur evangelium Liber generationis. Com. Quo finito dicatur Te deum. Deinde missa. Introitus

Dominus dixit ad me filius meus es tu ego hodie genui te. Ps. Quare fremuerunt gentes et populi meditati sunt inania. Coll.

Deus qui hanc sacratissimam noctem veri luminis fecisti illustratione clarescere: da quesumus ut cuius lucis misterium in terra cognovimus: eius quoque gaudiis in celo perfruamur. Qui tecum. Lectio ysaie prophete.

Hec dicit dominus. Populus gentium qui ambulabat in tenebris vidit lucem magnam: habitantibus

in regione vmbre mortis lux
orta est eis. Puer enim nat' est
nobis: et filius dat' est nobis
Et factus est principat' sup humerum
eius: et vocabitur nomen eius
admirabilis. consiliarius. de'. for
tis. pr̄ futuri seculi: princeps pa
cis. Multiplicabitur eius imperi
um: et pacis non erit finis. Su
per solium dauid et sup regnum
eius sedebit: ut confirmet illud
et corroboret in iudicio et ius
ticia. A modo et usq; in sempiternum
Hnc. Apparuit. Ad tytum
Apparuit gr̄a dei saluatoris nr̄i
omnibus hoībus erudiens nos. ut ab
negantes impietatem et secularia
desideria. sobrie et iuste et pie
viuamus in hoc sc̄lo: expectan
tes b̄tam spem et aduentum
glorie magni dei et saluatoris
nr̄i ihu xp̄i. Qui dedit semet
ipsum pro nobis: ut nos redi
meret ab omni iniquitate. et mun
daret sibi p̄plm acceptabilem
sectatorem bonorum operum. Hec lo
quere et exhortare. In xp̄o ihu:
dn̄o nr̄o. Gr. Tecum principium in
die virtutis tue in splendoribus scōrum ex
vtero ante luciferum genui te. V. Dixit
dn̄s dn̄o meo sede a dextris meis donec
ponam inimicos tuos scabellum pe
dum tuorum. Alla. V. Dn̄s dixit ad
me filius meus es tu ego hodie ge
nui te. Secundum lucam
In illo t'. Exijt edictum a cesa
re augusto: ut describeretur
vniuers' orbis. Hec descriptio
prima: facta est a preside syrie ci
rino. Et ibant oēs: ut pfite
rentur singuli in suam ciuitatem
Ascendit autem et ioseph a gali
lea de ciuitate nazareth in iu
deam ciuitatem dauid que voca
tur bethleem. eo q' esset de do
mo et familia dauid: ut pfi
teretur cum maria desponsata sibi
vxore pregnante. Factum est autem
cum essent ibi: impleti sunt dies ut
pareret. Et peperit filium suum
primogenitum. Et pannis eum
inuoluit: et reclinauit eum in
presepio. quia non erat ei locus in
diuersorio. Et pastores erant
in regione eadem vigilantes:
et custodientes vigilias noc
tis supra gregem suum. Et ecce an
gelus dn̄i stetit iuxta illos.
et claritas dei circumfulsit illos:
et timuerunt timore magno
Et dixit illis angelus. Noli
te timere. Ecce enim euangelizo

vobis gaudiū magnū qđ
erit oī pplō: qa natus est vo
bis hodie saluator qui est
xp̄s dn̄s in ciuitate dauid Et
hoc vobis signū Inuenietis
infantē pannis inuolutū:
et positū in p̄sepio. Et subito
fc̄a est cū angelo multitudo
milicie celestis: laudantiū deū
et dicentiū Glīa in altissimis
deo: et in terra pax hoībꝫ: bo
ne voluntatis Celi. Off
Letentur celi et exultet terra ante faci
em dn̄i qm̄ venit Secreta:
Accepta tibi sit dn̄e qs
hodierne festiuitatis
oblatio ut tua grā largiēte
p hec sacrosc̄a cōmercia in illi
inueniamur forma in quo te
cū est nr̄a substancia Qui te
Pfatio Quia p incarnati Coīcan
tes et noctē Co In splendoribꝫ scō
rū ex utero ante luciferū genui te. Cplr
Da nobis qs dn̄e ds nr̄:
ut qui natiuitatē dn̄i
nr̄i ihu xp̄i nos frequētare
gaudemus: dignis conuersatio
nibꝫ ad eius mereamur ptine
re consorciū. Qui tecū viuit
et regnat. Benedicamus
dn̄o In aurora Introitus

Lux fulgebit hodie sup nos
qa natus est nobis dn̄s et
vocabitur admirabilis deus princeps
pacis p̄r futuri sc̄li cuius regni nō erit
finis Ps Dn̄s regnauit decorē indu
tus est. indutus est dn̄s fortitudinē
et p̄cinxit se virtute Collecta.
Da qs oīps deus: ut qui
noua incarnati verbi
tui luce pfundimur: hoc in nr̄o
resplendeat ope. qđ per fidē ful
get in mente. Sub vno p dn̄:
Da qs oīps ds: ut q eodē die
btē anastasie mr̄is tue
solēpnia colimus: eius apud
te patrocinia senciamus P. lcīo
Spiritus dn̄i sup me: eo q
vnxerit me. Ad annūciandū
māsuetis misit me: ut me
derer contritos corde. et p̄dicarē
captiuis indulgenciā. et clau
sis apcionē. Vt p̄dicarē annū
placabilē dn̄o et diē ulcōis
deo nr̄o: ut consolarer oēs lu
gentes. et ponerē fortitudinē
lugentibꝫ syon: et darē eis coro
nā pro cinere. oleū gaudii p
luctu. palliū laudis p sp̄u me
roris Et vocabuntur in ea fortes
iusticie: plātacio dn̄i ad glīaṁ

Post Communione sanct celebrans
Benedictus qui venit in nomine domini
Respondet Chorus Deus dominus et illuxit nobis
Deus in adiutorium meum intende
post Antiphonam ad Benedictus
sacit Sacerdos vertendo se ad populum
Dominus vobiscum, deinde Complenda ...

ficandū Ecce dn̄s: auditū fe
cit in extremis t're Dicite filie
syon: ecce saluator tu' venit:
ecce merces eius cū eo: et opus
illius corā illo Et vocabunt eos
ppl'us s'cūs: redēpti a dn̄o deo n̄
Rn̄se: ap' Ad tytum | nō
Apparuit benignitas et
humanitas saluatoris n̄ri
dei Non ex opib' iusticie que
fecim' nos: sed s'c'dm suā mise
ricordiā saluos nos fecit Per
lauacrū regenerat'ois et re
nouationis sp'us s'cī quē effu
dit in nos habunde per ihm
xp̄m saluatorē n̄rm: ut iusti
ficati gr̄a ip'ius. heredes sim'
s'c'dm spē vite eterne In xp̄o
ihu: dn̄o n̄ro Gr̄ Benedictus q
venit in noīe dn̄i d's dn̄s et illuxit nob
V A dn̄o fc̄m est et est mirabile ī oculis
n̄ris All'a V Dn̄s regnauit decorē
induit induit dn̄s fortitudinē et pre
cinxit se virtute Secundū lucam.
In ill' Pastores loquebantur
ad inuicē Transeam' usq3
bethleem: et videam' hoc ver
bū q'd fc̄m est q'd dn̄s ostendit
nobis Et venerūt festinantes:
et inuenerūt mariā et ioseph
et infantē positū in p̄sepio
Videntes aūt: cognouerūt
de verbo q'd dc̄m erat illis de
puero hoc Et oēs qui audie
runt mirati sūt: et de hys que
dc̄a erant a pastorib' ad ip̄os
Maria aūt conseruabat
oīa verba hec: conferēs in cor
de suo Et reuersi sunt pasto
res gl'ificantes et laudantes
deū: in oīb' que audierāt et
viderant: sicut dc̄m est ad illos
Credo dr̄ Of Deus enī firmauit
orbē terre qui non cōmouebit' parata
sedes tua deus ex tūc a s'c'lo tu es Secrē
Munera n̄ra q's dn̄e na
tiuitatis hodierne mis
terys apta p̄ueniāt. ut sicut
homo genitus idē refulsit de'
sic nobis hec terrena substā
cia conferat q'd diuinū est Alia
Accipe q's dn̄e munera
dignanter oblata et
b'te anastasie suffragantib'
meritis ad n̄re salutis auxili
ū p̄uenire concede P Pfa
Quia p incarnati Cōicantes et diē Co
Exulta filia syon lauda filia ier'l'm
ecce rex tuus venit s'cūs et saluator
Huius nos Cōpl' | mūdi
Hdn̄e sacramenti sēp
nouitas natalis instauret:

et aqua sapiẽ salutaris po
tabit illũ. Et firmabit in il
lo et non flectet: et continebit
illũ et non confundet: et ex
altabit illũ apud proximos
suos. In medio ecclie aperiet
os eius: et implebit eũ spũ sa
piencie et intellectus. et stolã
glie induet eũ. Iocunditatẽ et
exultationẽ: thesaurizabit
sup eũ. Et nõie eterno heredi
tabit illũ: dñs ds nr̃. Gr̃. Ex
yt sermo inter fres qȝ discipls ille nõ
morit. ꝟ. Sed sic eũ volo manere do
nec veniã tu me sequere. Alla. ꝟ.
Hic est discipls ille qui testimoniũ
phibet de ihs et scim' qȝ verũ est tes
timoniũ eius. In oct. Alla. ꝟ. Vir
go iohes a dño est ẽlect' et inter ce
teros magis dilectus. Scd'm iohẽ.
In ill'. Dixit ihs petro. Seqre
me. Conuersus petrus: vi
dit illũ discipulũ quẽ dili
gebat ihs sequentẽ. qui et re
cubuit in cena supra pect'
eius et dixit dñe qs est q tra
det te. Hunc ergo cũ vidisset
petrus: dixit ihu. Dñe: hic
aũt qd? Dicit ei ihs. Sic eũ
volo manere donec veniã: qd
ad te? Tu me sequere. Exiuit

ergo sermo iste inter fres: quia
discipul' ille non morit. Et nõ
dixit ei ihs non morit: sed sic
eũ volo manere donec veniã
qd ad te. Hic est discipls qui tes
timoniũ phibet de ihs: et scp
sit hec. Et scim' qȝ verũ est: tes
timoniũ eius. Off. Iust' ut
palma florebit sicut cedrus que in
libano est multiplicabit. Secreta.
Suscipe munera dñe q̃
in eius tibi solẽpnita
te deferim': cui' nos confidim'
patrocinio liberari. P. Cp̃ stato
[illegible] Co. Exijt sermo inter fres
qȝ discipul' ille non morit et nõ dix
it ihs non morit sed sic eũ volo ma
nere donec veniã. Compl'
Refecti cibo potuqȝ celesti
ds nr̃ te supplices depcamur: ut
in cui' hec cõmẽoratione per
cepim': eius muniamur et p
cibus. p. De innocentib'
Ex ore infantiũ ds et lactẽtiũ
pfecisti laudẽ ppter inimicos tuos. P.
Dñe dñs nr̃ qȝ admirabile est nomẽ
tuũ in vniu̾sa tra. Gl'a patri.
Non dr̃ Gl'a pri
nec gl'a in excel' nec alla nec seqñ nec
Credo nec Ite missa est. nisi fuit dñica i
octaũ oia dicunt. Collecta
Deus cui' hodierna die

p̄conium innocẽtes m̃res non
loquendo sed moriendo cõfes
si sũt: oĩa ĩ nob̄ viciorꝫ mala
mortifica: ut fidē tuā quā li
gua nr̄a loquit̄. etiā morib;
vita fateatur. P. C. Eadē coll' de
natiuitate dn̄i de sc̄o stepho et de s̄ ioh̄e
In dieb; Lc̄o libri apocalipsis: bt̄i io. apli
illis. Vidi supra mōtē syon.
agnū stantē et cū eo centū q̄
draginta q̄ttuor milia: habē
tes nomē eius et nomē p̄ris
eius scriptū in frontib; suis
Et audiui vocē de celo tanq̄
vocē aq̄rū multarū: et tanq̄ vo
cē tonitrui magni. Et vocem
quā audiui: sicut cytharedorꝫ
cytharizantiū in cytharis su
is. Et cantabāt q̄si canticū no
uū: ante sedē dei et ante q̄ttuor
aīalia et seniores. Et nemo po
terat dicere canticū: nisi illa
centū q̄draginta q̄ttuor milia
q̄ empti sunt de terra. Hy sūt
qui cū mulierib; non sūt co
inq̄nati: virgines enī sūt. Hy
sequūt̄ agnū: quocūq; ierit
Hy empti sūt ex hoīb;: p̄mi
cie deo et agno. Et in ore ip̄orꝫ
non est inuentū mendaciū
Sine macula sūt: ante thro

nū dei. Gr̄. Anima nr̄a sicut pas
ser erepta est de laqueo venātiū. V̄. La
queus contritus est et nos liberati
sum̄. Adiutoriū nr̄m in noīe dn̄i
q̄ fecit celū et terrā. C. P. All'a dicitur
Laus tibi xp̄e. V̄. Te mrīm candida
tus laudat exercit' dn̄e. Sc̄dm̄ math.
In illo t̄. Angelus dn̄i ap
paruit in sōpnis io
seph dicens. Surge et accipe
puerū et m̄rem eius. et fuge
in egyptū: et esto ibi usq; dū
dicā tibi. Futurū est eñ: ut
herodes querat puerū ad p̄
dendū eū. Qui consurgēs ac
cepit puerū et m̄rem eius noc
te: et secessit in egyptū. et erat
ibi usq; ad obitū herodis ut
adimpleret̄ qd̄ dcm̄ est a dn̄o p̄
p̄phetā dicentē. Ex egypto vo
caui filiū meū. Tunc herodes
videns q̄m illusus esset a ma
gis: iratus est valde. Et mittēs
occidit oēs pueros qui erāt in
bethleem et in oīb; finib; eī'
a bimatu et infra: sc̄dm̄ t̄ps
qd̄ exquisierat a magis. Tūc
adimpletū est: qd̄ dcm̄ est per
iheremiā p̄phetā dicentē. Vox
ĩ rama audita ē: ploratꝰ et u
lulat' mlt̄'. rachel plorās filii

os suos Et noluit consolari:
qa non sunt Off. Anima nra
sicut passer erepta est de laqueo venan
tiu laqueus contritus e et nos libe
rati sumus Secreta:
Adesto dne muneribus in
nocentum festiuitate sacrandis
et psta qs. ut eorum sinceritatem
possimus imitari. quorum tibi
dicatam veneramur infantiam p
Co. Vox in rama audita est plo
ratus et ululatus rachel plorans filios
suos noluit consolari qa non sunt
Uotiua dne dona Compl
percepimus: que sanctorum no
bis prab: et psentis qs vite
pariter et eterne tribue confer
re subsidium p. Cum in sabbato in
nocentum legitur officium sequens Et altera
die officium. Dns dixit absque prophecia
cum collecta secreta et compl de summa missa ad
ditis collectis de sco stephano de sco iohe
et de innocentibus. Si vero festum innocentum
fuerit feria sexta tunc sabbato sequenti dicatur
officium Dns dixit i et in dnica off Dum me
dium Dnica infra oct natiuitatis
Dum medium silentium tenerent
oia et nox in suo cursu me
dium iter haberet opus sermo tuus dne
de celis a regalibus sedibus venit v Dns
regnauit decorem indutus est indutus est
dns fortitudinem et precinxit se virtute
Omnips sempiterne Collecta.
deus dirige actus nros
in beneplacito tuo: ut in noie
dilecti filii tui mereamur bonis
operibus habundare p e. Ad ga
Fres Quanto lathas
tempore heres paruulus est. nich
il differt a seruo cum sit dns oium:
sed sub tutoribus et actoribus est us
que ad prefinitum tps a patre Ita et nos
cum essemus paruuli: sub elementis
mundi eramus seruientes At ubi
venit plenitudo tpis: misit de
us filium suum factum ex muliere fac
tum sub lege. ut eos qui sub lege
erant redimeret. ut adoptionem
filiorum reciperemus Qm autem es
tis filii dei: misit ds spm filii
sui in corda vra clamantem ab
ba pater Itaque iam non est
seruus: sed filius. Qd si filius:
et heres per deum Gr. Speciosus
forma pre filiis hoim diffusa est gra
in labiis tuis v Eructauit cor meum
verbum bonum dico ego opa mea regi
lingua mea calamus scribe velociter
scribentis Alla v Dns regnauit
decorem induit induit dns fortitudi
nem et precinxit se virtute
Secundum lucam:

In illo tempore. Erant ioseph et maria
mater ihesu mirantes: super hiis que
dicebantur de illo Et benedixit
illis symeon: et dixit ad ma
riam matrem eius. Ecce positus est
hic in ruinam. et in resurrectio
nem multorum in israel: et in signum
cui contradicetur. Et tuam ipsius
animam pertransibit gladius: ut re
velentur ex multis cordibus co
gitationes Et erat anna prophe
tissa filia fanuel: ex tribu aser
Hec processerat in diebus multis
et vixerat cum viro suo annis
septem a virginitate sua. Et hec
vidua usque ad annos octogin
taquatuor: que non disceder
bat de templo. ieiuniis et obsecra
tionibus serviens nocte ac die Et
hec ipsa hora superveniens confi
tebatur domino: et loquebatur de illo
omnibus qui expectabant redemptionem
israel. Et ut perfecerunt omnia secundum le
gem domini: reversi sunt in galileam
in civitatem suam nazareth Pu
er autem crescebat et confortabatur:
plenus sapientia. Et gratia dei erat
cum illo Off. Deus enim firmavit or
bem terre qui non commovebitur parata sedes
tua deus ex tunc a seculo tu es Secreta
Concede quesumus domine ut oculis tue

maiestatis munus oblatum. et
gratiam nobis devotionis obtine
at. et effectum beate perhennitatis ac
quirat. Per Co. Exulta filia syon
lauda filia ierusalem ecce rex tuus venit sanctus
et salvator mundi Complenda
Per huius domine operationem
misterii. et vicia nostra purgentur:
et iusta desideria compleantur. Per
In circumcisione domini. Puer natus est
Deus qui nobis Collecta
nati salvatoris diem
celebrare concedis
octavum fac nos quesumus eius perpetua di
vinitate muniri: cuius sumus car
nali commercio reparati. Cum coll.
de domina nostra Deus qui salutis
sub uno Per dominum. C. xix Et dicatur sin
gulis diebus usque ad purificationem
Epistola. Apparuit gratia dei xx. Gr.
Viderunt xx. Alleluia. V. Dies sanctifica
tus xx. Sequentia Eya recolamus. Secundum lucam.
In illo tempore Postquam consummati
sunt dies octo ut circumci
deretur puer: vocatum est nomen
eius ihesus Quod vocatum est ab an
gelo: priusquam in utero conciperetur
Off. Tui sunt xx. Secreta
Presta quesumus omnipotens deus ut per hec
munera que domini nostri ihesu christi
archane nativitatis myste

nogenitus: purificate mentis intelligentiam consequamur. Per. Co. Viderunt omnes. xi. Compl.

Presta quesumus domine ut quod saluatoris nostri iterata sollempnitate percepimus: perpetue nobis redemptionis conferat medicinam. Per. Eiusdem. In vigilia epiphanie domini.

Lux fulgebit. ix. Coll.

Corda nostra quesumus domine venture festiuitatis splendor illustret quo mundi huius tenebris carere valeamus: et perueniamus ad patriam claritatis eterne. Per. Epistola. Apparuit benignitas. x. Gr. Benedictus. Alleluia. V. Dominus regnauit. Se.

In illo tempore. Defuncto secundum math. herode: ecce angelus domini apparuit in somnis ioseph in egypto dicens. Surge et accipe puerum et matrem eius: et vade in terram israel. Defuncti sunt enim qui querebant animam pueri. Qui consurgens accepit puerum et matrem eius: et venit in terram israel. Audiens autem quod archelaus regnaret in iudea pro herode patre suo: timuit illo ire. Et admonitus in somnis. secessit in partes galilee et veniens habitauit in ciuitate que vocatur nazareth ut adimpleretur quod dictum est per prophetas: quoniam nazareus vocabitur. Credo dicitur. Off. Omnes de saba venient. x. Se.

Tribue quesumus domine ut eum presentibus immolantes sacrificiis et sumamus: quem venture sollempnitatis pia munera proloquuntur. Per. Co. Tolle puerum et matrem eius et vade in terram iuda defuncti sunt enim qui querebant animam pueri. Compl.

Illumina quesumus domine populum tuum: et splendore glorie tue cor eius semper accende. ut saluatorem suum et incessanter agnoscat et veraciter apprehendat. Qui. In die sancto.

Ecce aduenit dominator dominus: et regnum in manu eius et potestas et imperium. Ps. Deus iudicium tuum regi da et iusticiam tuam filio regis. Gloria.

Hac die una tantum collecta dicitur. sed per octavas additur coll. de domina. Collecta.

Deus qui hodierna die unigenitum tuum gentibus stella duce reuelasti: concede propitius: ut qui iam te ex fide cognouimus: usque ad contemplandam speciem tue celsitudinis perducamur. Per. Lectio ysaie prophete.

Surge illuminare ierusalem quia venit lumen tuum: et gloria domini super te orta est.

Quia ecce tenebre operient terram:
et caligo populos. Super te autem
orietur dominus: et gloria eius in te
videbitur. Et ambulabunt gen
tes in lumine tuo: et reges in ſple
ndore ortus tui. Leva in circuitu
oculos tuos et vide: omnes iſti con
gregati ſunt venerunt tibi. Filij
tui de longe venient: et filie tue
de latere ſurgent. Tunc videbis
et afflues et mirabitur et dilata
bitur cor tuum: quando converſa fuerit ad
te multitudo maris. Fortitudo
gentium venerit tibi. Inundatio
camelorum operiet te: dromedarij
madian et epha. Omnes de ſaba
venient: aurum et thus deferentes:
et laudem domino annunciantes. Gr.
Omnes de ſaba venient aurum et thus de
ferentes et laudem domino annunciantes. V. Sur
ge et illuminare iheruſalem quia gloria domini ſuper te
orta eſt. Alleluia. V. Vidimus ſtellam eius in
oriente et venimus cum muneribus adora
re dominum. In fe. oct. Alleluia. V. Reges thar
ſis et inſule munera offerent reges a
rabum et ſaba dona adducent. Sequentia
Cum natus eſſet mathei.
Jheſus in bethleem iude in
diebus herodis regis: ecce magi
ab oriente venerunt iheroſoli
mam dicentes. Ubi eſt qui natus
eſt rex iudeorum? Vidimus enim ſtel
lam eius in oriente: et venimus
adorare eum. Audiens autem hero
des rex turbatus eſt: et omnis ihe
roſolima cum illo. Et congre
gans omnes principes ſacerdotum
et ſcribas populi: ſciſcitabatur ab
eis ubi chriſtus naſceretur. At illi dix
erunt ei. In bethleem iude. Sic
enim ſcriptum eſt per prophetam. Et tu
bethleem terra iuda: nequaquam
minima es in principibus iuda.
Ex te enim exiet dux: qui regat
populum meum iſrael. Tunc herodes
clam vocatis magis: dilige
nter didicit ab eis tempus ſtelle que
apparuit eis. Et mittens eos in
bethleem dixit. Ite: et interro
gate diligenter de puero. Et
cum inveneritis renunciate mihi:
ut et ego veniens adorem eum. Qui
cum audiſſent regem: abierunt.
Et ecce ſtella quam viderant in o
riente antecedebat eos: uſque
dum veniens ſtaret ſupra ubi
erat puer. Videntes autem ſtellam:
gaviſi ſunt gaudio magno
valde. Et intrantes domum: in
venerunt puerum cum maria matre
eius. Et procidentes adoraverunt
eum. Et apertis theſauris ſuis:

optulerunt ei munera aurũ
thus et myrrã. Et responso ac
cepto in sõpnis ne redirent ad
herodẽ: p aliã viã reversi sũt
in regionẽ suã. Credo et pfano
de ephia p oct. Off. Reges tharsis
et insule munera offerent reges ara
bũ et saba dona adducẽt et adorabũt
eũ oẽs reges tre oẽs gẽtes servient ei.
Ecclie tue qs dñe Secreta.
dona ppiciꝰ intuere. q̃bꝫ
non iam aurũ thus et myr
ra offert: sed qd eisdẽ muneri
bꝫ declarat immolat et sumi
tur. P. Infra oct. Coicãtes et diẽ
ipo die tantũ. Co. Vidimꝰ stellã
eius in oriente et venimꝰ cũ muneri
bus adorare dominũ. Complenda.
Presta qs oips ds ut que so
lẽpni celebramꝰ officio:
purificate mentis intelligẽ
cia consequamr. P. Cũ dñica
infra oct. de eo. legis Sed si festũ epy
phanie fuit in dñca tũc de ea iiij infra
oct. Sed qñcũqꝫ de sequẽs eo tunc
reliquũ officiũ de sicut in die ephie.
Dñica infra oct. ephie. Scdm iohẽ.
In illo tẽ. Vidit iohẽs ihm veni
entẽ ad se: et ait. Ecce agnus
dei: ecce qui tollit pccã mũdi.
Hic est de quo dixi. Post me
venit vir qui ante me factus ẽ:
qa prior me erat et ego nescie
bã eũ. Sed ut manifestet in
isrl: ppterea veni ego in aqua
baptizans. Et testimoniũ per
hibuit iohẽs dicẽs. Quia vidi
spm descendentẽ quasi colũbã
de celo. et mansit sup eũ. Et ego
nesciebã eũ. Sed qui misit me
baptizare in aqua: ille michi
dixit. Sup quẽ videris spm des
cendentẽ et manentẽ sup eum:
hic est qui baptizat in spu sco.
Et ego vidi et testimoniũ phi
bui: qa hic est filius dei. In oct.
ephie introit. Ecce advenit. xiiij coll.
Deus cuiꝰ unigenitus in
substãcia nre carnis
apparuit: pñta qs: ut p eũ quẽ
silem nobis foris agnovimꝰ
intus reformari mereamr. P.
Eodẽ die remigij et hylarij collecta
Deus qui ppło tuo eterne
salutis ministros conces
sisti. btos confessores tuos pa
riter qꝫ pontifices remigiũ at
qꝫ hilariũ: pñta qs: ut quos doc
tores habuimꝰ in terris intcesso
res semp habere mereamr in ce
lis. P. lectio ysaye pphe.
Dñe deus meus honorifi

cabo te: laudē tribuā noīs tuo
qui facis mirabiles res. Con
siliū tuū antiquū verū fiat.
Dn̄e excelsū est brachiū tuū: de
us sabaoth corona spei q̄ orna
ta est glīa. Exultet desertū et ex
ultent solitudines iordanis:
et ppl's meus videbit altitudinē
dn̄i. et maiestatē dei. et erit con
gregatus et redemptus p deū. Et
veniet in syon cū leticia: et leti
cia sempiterna sup caput ei'
laus et exultatio. Et aperiā in
montib; fluuīa: in medijs cā
pis fontes disrupā. et sitientē
terrā sine aqua conficiā. Ecce
puer meᵉ exaltabitᶻ et eleuabitᶻ
et sublimis erit valde. Hauri
etis aquas in gaudio de fōtib;
saluatoris: et dicetis in illa di
e confitemini dn̄o et īuocate
nomē eius. Notas facite in
ppl'is virtutes eius: cātate dn̄o
q'a mirabilia fecit. Annūciate
hec vniu'sa t'ra. Dicit dn̄s
op̄s. Gr̄. Omnes de saba. xliiii. Alla v̄s. Vi
dimus stellā. xxiii. Regestharsis. Sc̄dm mathi.
In ill'. Venit ih'is a galile
a in iordanē ad iohē: ut bapti
zaret' ab eo. Johēs aūt phibebat
eū dicēs. Ego a te debeo baptiza
ri: et tu venis ad me. Rn̄dens
aūt ih's: dixit ei. Sine modo
sic enī decet nos implere oēm
iusticiā. Tunc dimisit eum.
Baptizatus aūt ih's: cōfestī
ascendit de aqua. Et ecce aper
ti sunt ei celi: et vidit spīm dei de
scendentē sicut colūbā. et venie
tē sup se. Et ecce vox de celis di
cēs. Hic est filius meus dil'cs:
in quo michi cōplacui. Off. Reges tharsis. xv. Sc̄.
Hostias tibi dn̄e p nati
filij tui apparitione deferim'
suppliciter exorantes: ut sicut
ipse nr̄orᵉ auctor est munerū
ita sit ipse misericors et suscep
tor ipsis ih's xp̄s dn̄s nr̄. Qui te. Alia.
Omnip̄s sēpit'ne deus mu
nera tue maiestati ob
lata sc̄ifica. et per intercessio
nē btōr' remigij et hilarij con
fessor' tuor' atq; pontificū ad
ppetuā fac nobis pficere salu
tē. P. Cō. Vidim'. xv. Cōpl.
Deus qui humane sub
stancie dignitatē et mi
rabiliter condidisti et mira
bili' reformasti: da nobis q's
per hec sacramenta que sūp
sim' eius diuinitatis esse con

sortes: qui humanitatis
nostre dignatus est fieri particeps
S Qui tecum. Alia:
Sacramenta salutis
nostre suscipientes. concede quesumus
misericors deus: ut beatorum confes
sorum tuorum atque pontificum remigii
atque hylarii nos ubique oratio ad
iuvet: in quorum veneratione
hec tue obtulimus maiestati.
P Dominica prima post octavam epiphanie domini
In excelso throno vidi sedere vi
rum quem adorat multitudo an
gelorum psallentium in unum ecce cuius im
perii nomen est in eternum. V Iubilate
deo omnis terra servite domino in leticia Coll.
Vota quesumus domine supplicantis
populi celesti pietate prose
quere: ut et que agenda sunt
videant: et ad implenda que
viderint convalescant. P Ad ro
Fratres Obsecro manos
vos per misericordiam dei:
ut exhibeatis corpora vestra hosti
am viventem sanctam deo placentem
rationabile obsequium vestrum
Et nolite conformari huic
seculo: sed reformamini in no
vitate sensus vestri. ut probetis
que sit voluntas dei bona
et beneplacens et perfecta. Dico

enim per gratiam que data est mi
chi omnibus qui sunt inter vos. non
plus sapere quam oportet sapere
sed sapere ad sobrietatem. Et u
nicuique: sicut deus divisit men
suram fidei. Sicut enim in uno cor
pore multa membra habemus
omnia autem membra non eundem actum
habent: ita multi unum corpus
sumus in christo. Singuli autem al
ter alterius membra. In christo ihesu
domino nostro Gr. Benedictus dominus de
us israel qui facis mirabilia magna solus
a seculo. V Suscipiant montes pacem populo
tuo et colles iusticiam. Alleluia V Iubila
te deo omnis terra servite domino in leticia.
In illo. Cum Secundum lucam.
factus esset ihesus annorum duo
decim. ascendentibus illis ihero
solimam secundum consuetudinem
diei festi. consummatisque diebus
cum redirent: remansit puer ihe
sus in iherusalem. et non cognove
runt parentes eius. Existiman
tes autem illum esse in comitatu:
venerunt iter diei et requirebant
eum inter cognatos et notos.
Et non invenientes: regressi
sunt in iherusalem requirentes eum.
Et factum est post triduum invene
nerunt illum in templo sedentem

in medio doctor: audientē il
los. et interrogantē eos Stu
pebant aūt oēs qui eū audie
bant: sup prudētia et respōsis
ei⁹. Et videntes āmirati sūt Et
dixit mr̄ ei⁹ ad illū. Fili: quid fe
cisti nobis sic? Ecce pr̄ tu⁹ et ego:
dolentes querebam⁹ te Et ait
ad illos. Quid est q᷑ me quere
batis? Nesciebatis. q̄a in hys
que pr̄is mei sūt oportet me es
se? Et ipsi non intellexerūt ver
bū: qd̄ locutus est ad illos Et
descendit cū eis et venit naza
reth: et erat subditus illis Et
mater eius conseruabat oīa
verba hec: conferens in corde
suo Et ihs̄ pficiebat sapiā et
etate et grā: apud deū et hoīes

Off. Iubilate deo oīs terra iubila
te deo oīs tra seruite dn̄o in leticia intra
te in conspcū eius in exultatione q̄a
dn̄s ipse est deus Secreta:

Oblatū tibi dn̄e sacrificia
ū viuificet nos semper
et muniat. p Cō. Fili qd̄ feci
ti nobis sic ego et pr̄ tuus dolentes qre
bam⁹ te et qd̄ est q᷑ me querebatis nes
ciebatis q̄a in hys que pr̄is mei sūt
oportet me esse. Compleū
Supplices te rogam⁹ oīps
deus: ut quos tuis reficis sa
cramentis: tibi etiā placitis
moribꝫ dignāter deseruire cō
Lectia iiij ad romos cedas p
Fratres. Scim⁹ qm̄ quecū
qꝫ lex loquit' hys qui in lege
sūt loquit': ut oē os obstruia
tur. et subditus fiat oīs mū
dus deo q̄a ex opibꝫ legis non
iustificabit' oīs caro corā illo
Per legē enī: cognitio pcc̄i Nūc
aūt sine lege iusticia dei manifes
tata est: testificata a lege et p
phetis Justicia aūt dei per fidē
ihū xp̄i: in oēs et sup oēs qui
credūt in eū. Non enī est dis
tinctio. Oēs enī peccauerunt:
et egent glā dei Justificati gra
tis per grām ipsius: per redēp
tionē que est in xp̄o ihū Quē
posuit deus ppiciationē per
fidē in sanguine ipsius: ad os
tensionē iusticie sue, ppter re
missionē pcedentiū delictorū
in sustentatione dei ad osten
sionē iusticie eius in hoc tpe
ut sit ipse iustus et iustificans
eū: qui ex fide est ihū xp̄i: dn̄i nr̄i
In illo Secundū matheū
Cū audisset ihs̄ q᷑ iohēs
traditus esset. secessit in gali

leā: et relicta ciuitate naza
reth. venit et habitauit ca
pharnaū maritima. in fini
bus zabulon et neptalim.
ut adīpleret' qđ dc̄m est p ysa
yam pphetā. Terra zabulon
et terra neptalim: via maris
trans iordanē galilee gētiū
ppls qui sedebat in tenebris
lucē vidit magnā: et sedenti
bꝫ in regione vmbre mortis
lux orta est eis. Exinde cepit
ihs p̄dicare et dicere. Penitē
ciā agite: appropinquabit
enī: regnū celoꝝ. Fa vi. scđm iohē.
In ill'. Iohēs testimoniū phi
bebat de xp̄o: et clamauit di
cēs. Hic erat quē dixi. Qui post
me venturus est ante me factus
est: q̄a prior me erat. Et de ple
nitudine eius nos oēs accepi
mus: grām pro grā. Quia lex
per moysen data est: grā et ve
ritas per ihm xp̄m fc̄a est. De
ū nemo vidit ūq̄. Vnigenitus
filius qui est in sinu pr̄is: ipse
enarrauit. Dnc̄ scđa.

Omnis terra adoret te deus et
psallat tibi psalmū dicat noī tuo al
tissime. Ps. Iubilate deo oīs t̄ra psalmū
dicite noī eiꝰ date glām laudi eius.

Omnipotens sempiterne deus. Collec̄.
qui celestia simul et ter
rena moderaris: supplicatiōes
ppli tui clementer exaudi: et
pacē tuā nr̄is concede tempib;. P
Fr̄es. Ad romanos.
Habentes donationes:
scđm grām que data est nob
differentes. Siue pphetiā: scđm
rationē fidei. Siue ministeri
um in ministrando. Siue qui
docet: in doctrina. Qui exhor
tatur in exhortando. Qui tribu
it: in simplicitate. Qui p̄est:
in sollicitudine. Qui miseret':
in hilaritate. Dilcō sine si
mulatione. Odientes malū:
adherentes bono. Caritate fr
aternitatis inuicē diligentes: ho
nore inuicē preuenientes. Sol
licitudine non pigri. Spū fer
uentes: dn̄o seruientes. Spe
gaudentes: in tribulatione
patientes. Orationi instan
tes. necessitatib; scōꝝ cōicātes:
hospitalitatē sectantes. Bene
dicite psequentib; vos: bene
dicite et nolite maledicere..
Gaudere cū gaudentib;: flere
cū flentib;. Idipsm inuicē senti
entes. Non alta sapiētes: sed

humilib⁊ consentientes. Gr̄.
Misit dñs verbū suū et sanauit e
os et eripuit eos de interitu eor̄. ℣ Con
fiteantur dño misericordie eius et mirabilia
eius filijs hoīm. Alla. ℣ Dñs reg
nauit exultet terra letentur insule multe.
In ill' tp̄e. Nuptie Scdm iohannē
fc̄e sunt in chana galilee: et e
rat mr̄ ihu ibi. Vocatus est aūt
et ihs: et discipuli eius ad nup
tias. Et deficiente vino: dicit
mr̄ ihu ad eū. Vinū non ha
bent. Dicit ei ihs. Quid michi
et tibi est mulier? Nondū eū
venit hora mea. Et dicit mr̄ ei'
ministris. Quodcūq dixerit vo
bis: facite. Erant aūt ibi lapi
dee ydrie sex posite scdm puri
ficationē iudeor: capientes si
gule metretas binas vel ternas
Dicit eis ihs. Implete ydrias
aqua. Et impleuerūt eas usq ad
sūmū. Et dicit eis ihs. Haurite
nūc: et ferte architriclino. Et tu
lerūt. Vt aūt gustauit architri
clin' aquā vinū factā: et non
sciebat unde esset. ministri aūt sci
ebāt qui hauserāt aquā. vocat
sponsū architriclin' et dicit ei.
Oīs homo pmū bonū vinū
ponit: et cū inebriati fuerint
tunc id qd' deterius est. Tu aūt
seruasti bonū vinū: usq ad
huc. Hoc fecit initiū signor'
ihs in chana galilee: et ma
nifestauit gl'am suā. Et cre
diderūt in eū discipuli ei'. Off.
Iubilate deo vniūsa tra iubilate
deo vniūsa terra psalmū dicite noī ei'
venite et audite et narrabo vobis oēs
qui timetis deū qnta fecit dñs aīe mee
Oblata tibi dñe Secreta
hec munera sctifica nos
qz a pctor' nror' maculis emū
da. p. Co. Dicit dñs implete ydrias
aqua et ferte architriclino dū gustasset
architriclin' aqua vinū factū dicit
sponso seruasti vinū bonū usq ad
huc hoc signū fecit ihs pmū corā disci
pulis suis. Complenda
Augeatur in nobis qs dñe
tue virtutis opatio: ut diui
nis vegetati sacramentis ad
eor' pmissa capienda tuo mu
nere pparem'. p. Feria iiij. ad
Frēs: Audiui colosenses
...us dispensationē dei
q data ē michi in vobis: ut i
pleā verbū dei. misteriū qd'
absconditū fuit a sclis et ge
nerationib⁊. Nūc aūt mani
festatū est scīs ei'. quib⁊ voluit

deus notas facere diuicias
glē sacramenti huius in gentib:
qd est xp̄s in nobis spes glē.
quē nos annūciam⁹ corripiē
tes oēm hoīem. et docētes oēm
hoīem in oī sapiā ut exhibea
mus oēm hoīem pfectū. In
xp̄o ihū: dn̄o nr̄o Sc̄dm lucā.
In ill. Regressus est ihs in vir
tute sp̄s in galileā: et fama ex
iit per uniūsā regionē de illo
Et docebat in synagogis eo
rū: et magnificabat ab oīb:
Et venit nazareth ubi erat
nutrit⁹: et intrauit scd̄m con
suetudinē suā die sabbati in
synagogā. Et surrexit legere:
et tradit⁹ est illi liber ysaye
pphete. Et ut reuoluit librū:
inuenit locū ubi scriptū erat
Sp̄s dn̄i sup me, ppter qd unx
it me: euangelizare paupe
rib: misit me. sanare contri
tos corde: pdicare captiuis re
missionē. et cecis visū. dimit
te confractos in remissionē
pdicare annū dn̄i acceptū.
et diē retribucionis. Et cū plicu
isset librū: reddidit ministro
et sedit. Et oīm in sinagoga
oculi: erāt intendētes in eū. Ce
pit aūt dicere ad illos Q̄a hodie
impleta est hec scriptura: ī au
rib: vr̄is Et oēs testimoniū illi
dabāt. Et mirabant' in verbis
grē: que pcedebāt de ore ipsius F
In ill. feria. Sc̄dm mathi
Cū venisset ihs in templū:
accesserūt ad eū docentē p̄ncipes
sacerdotū et seniores ppli dicētes
In qua potestate hec facis et
qs tibi dedit hanc ptātē? Respō
dens ihs: dixit eis Interrogabo
vos et ego unū sermonē. quē
si dixeritis michi: et ego vobis
dicā. in qua potestate hec facio
Baptism⁹ iohis unde erat e ce
lo an ex hoīb:? At illi cogita
bāt intra se dicētes. Si dixeri
m⁹ e celo: dicet nobis Quare
ergo non credidistis illi? Si
aūt dixerim⁹ ex hoīb: timem⁹
turbā. Oēs enī habebāt iohēm:
sicut pphetā. Et respondentes
ihū dixerunt. Nescim⁹. Ait il
lis et ipse Nec ego dico vobis
in qua potestate hec facio:·
Adorate deū oēs Dn̄ica tercia
angeli ei⁹ audiuit et letata ē
syon et exultauerūt filie iude Ps Dn̄s
regnauit exultet terra letentur insule
multe. Collecta:

Omnipotens sempiterne deus infir-
mitatem nostram propitius
respice: atque ad protegendum nos
dexteram tue maiestatis extende.
Fratres. Ad romanos. No-
lite esse prudentes apud
vosmetipsos: nulli malum pro
malo reddentes. Providentes
bona: non tantum coram deo. sed
etiam coram omnibus hominibus. Si fieri po-
test quod ex vobis est: cum omnibus ho-
minibus pacem habentes. Non
vosmetipsos defendentes karissimi
sed date locum ire. Scriptum est enim
Mihi vindictam: et ego retribu-
am dicit dominus. Sed si esurierit
inimicus tuus: ciba illum. Si
sitit: potum da illi. Hoc enim fa-
ciens: carbones ignis conge-
res super caput eius. Noli vin-
ci a malo: sed vince in bono
malum. Gr. Timebunt gentes nomen
tuum domine et omnes reges terre gloriam tuam.
V. Quoniam edificavit dominus syon et vide-
bitur in maiestate sua. Alleluia. V. Lau-
date deum omnes angeli eius laudate eum omnes
virtutes eius. Secundum matheum
In illo tempore. Cum descendisset ihesus
de monte: secute sunt eum tur-
be multe. Et ecce leprosus veni-
ens: adorabat eum dicens. Domine:
si vis potes me mundare. Et ex-
tendens ihesus manum: tetigit eum
dicens. Volo mundare. Et confes-
tim mundata est lepra eius. Et a-
it illi ihesus. Vide nemini dixeris:
sed vade ostende te sacerdoti. et
offer munus quod precepit moyses
in testimonium illis. Cum autem
introisset capharnaum: accessit
ad eum centurio rogans eum et
dicens. Domine puer meus iacet
in domo paraliticus: et male
torquetur. Et ait illi ihesus. Ego ve-
niam et curabo eum. Et respondens
centurio ait. Domine non sum dig-
nus ut intres sub tectum meum: sed
tantum dic verbo et sanabitur
puer meus. Nam et ego homo sum sub
potestate: habens sub me mi-
lites. Et dico huic vade et va-
dit. Et alio veni: et venit. Et
servo meo fac hoc: et facit. Au-
diens autem ihesus miratus est: et se-
quentibus se dixit. Amen dico vo-
bis: non inveni tantam fidem in
israel. Dico autem vobis: quod mul-
ti ab oriente et occidente veni-
ent et recumbent cum abraham et
ysaac et iacob in regno celorum:
filii autem regni eicientur in tene-
bras exteriores: ibi erit fletus

et stridor dentiũ. Et dixit ihs
centurioni. Uade: et sicut cre
didisti fiat tibi. Et sanatus
est puer: in illa hora Off Dex
tera dñi fecit virtutẽ dextera dñi exalta
uit me non moriar sed viuã et narra
bo opera dñi Secreta
Hec hostia dñe qs emũ
det nr̃a delicta. et sacrificiũ cele
brandũ subditor' tibi corpa
mentes q; sãctificet p. Cõ Mi
rabant' oẽs de hijs que pcedebãt de ore
Quos tantis Compl dei
dñe largiris uti miste
rijs: qs ut effectib; eor' vera
citer aptare digneris p. Feria
iiij ad tymotheum.
Karissime. fidelis sermo et oĩ
acceptione dign': qa xp̃s ihs
venit in hũc mũdũ pctores
saluos facere quor' pm' ego
sũ Sed ideo misericordiam conse
cutus sũ: ut in me pmo ostẽ
deret xp̃s ihs omnẽ pacientiam
ad informationẽ eor' qui cre
dituri sũt illi in vitã eternã
Regi aũt sclor' imortali et inui
sibili: soli deo honor et glĩa: in
scl'a sclor' amẽ Scdm matheũ
In ill' Circuibat ihs totã
galileã: docẽs in syna
gogis eor' et pdicãs euãgeliũ
regni et sanans oẽm lãguorẽ
et oẽm infirmitatẽ in pplo Et
abijt opinio eius in totã syri
am: et optulerũt ei oẽs male
habentes varijs languorib;
ac tormentis cõphensos et q
demonia habebãt et lunati
cos et paliticos et curauit eos
Et secute sunt eũ: turbe multe
Feria sexta. Scdm marcũ
In ill' Uenit ad ihm lepro
sus depcans eũ: et genuflexo dix
it. Si vis potes me mũdare Ihs
aũt misertus ei' extendit ma
nũ suã: et tangẽs eũ ait illi Uo
lo mũdare. Et cũ dixisset: statĩ
discessit ab eo lepra. et mũdat'
est. Et cõminat' est ei: statimq;
eiecit illũ et dicit ei. Uide nemi
ni dixeris: sed vade ostẽde te pncipi
bus sacerdotũ. et offer pro emũ
datione tua que pcepit moy
ses in testimoniũ illis Et egres
sus cepit pdicare et diffamare
sermonẽ: ita ut iam non posset
manifeste in ciuitatẽ introire
sed foris in desertis locis esse: et
conueniebãt ad eũ undiq;
Dñica vacante. Officiũ de dñica pcedẽti
cũ sequentibus

Deus qui nos in Collecta
tantis periculis cōſtitu
tos pro humana ſcis fragili
tate non poſſe ſubſiſtere: da
nobis ſalutē mētis et corporis:
ut ea que pro pccīs nrīs pati
mur. te adiuuante vincamꝰ. P
Frēs. Ne Ad romanos
mini qdqꝫ debeatis: ni
ſi ut inuicē diligatis. Qui enī
diligit proximū: legē impleuit.
Nam non adulterabis. nō
occides. non furaberis. non
falſū teſtimoniū dices: non cō
cupiſces rē proximi tui. Et ſi qd ē
aliud mādatū: in hoc verbo ī
ſtauratur. Diliges proximū tuū:
ſicut teipm. Dilectio proximi:
malū non operatur. Plenitudo
ergo legis: eſt dilectio. Sc̄dm.
In illo t. Aſcendente iħu mathei
in nauiculā: ſecuti ſūt eū diſci
puli eius. Et ecce motꝰ magnꝰ
factus eſt in mari: ita ut naui
cula operiretur fluctibꝫ. Ipſe vero
dormiebat. Et acceſſerūt diſci
puli eiꝰ: et ſuſcitauerūt eū di
centes. Dn̄e: ſalua nos perimꝰ.
Et dicit eis. Qd timidi eſtis
modice fidei. Tunc ſurgens ī
perauit ventis et mari: et fcā

eſt trāquillitas magna. Por
ro hoīes mirati ſūt dicētes. Q
lis eſt hic: qa venti et mare o
bediūt ei. Secreta:
Concede qs ops d̄s ut hu
ius ſacrificij munꝰ ob
latū. fragilitatē nrām ab oī
malo purget ſēp et muniat.
Munera tua Compl: P
nos d̄s a delectationibꝫ
terrenis expediāt. et celeſtibus
inſtruāt alimentis. P Dn̄ica
Circūdederūt me ge in lxx.
mitus mortis dolores infer
ni circūdederūt me et in tribulatiōe
mea inuocaui dn̄m et exaudiuit
de tēplo ſcō ſuo vocē meā. Ps. Diligā
te dn̄e virtus mea dn̄s firmamētū
meū et refugiū meū. Gl̄a in excel
P non dr̄ de cetero Collecta
Preces pp̄li tui qs dn̄e cle
menter exaudi: ut qui iuſte p
pccīs nrīs affligimur: pro tui
nōis glā miſericorditer libere
mur. P. Nō q post purificatiōē ab
hac dn̄ica uſqꝫ ad oct. penth. dn̄icas dieb:
ad miſſā dr̄ una collcā tantū q̄ de tpe
cantatur niſi fuerit alia de aliq ſcō ānexa
Frēs. Neſc Ad corinth Dier.
itis qꝫ hij qui in ſtadi
o currūt. oēs quidē currūt ſed

vnus accipit brauium? Sic curri-
te: ut comprehendatis. Omnis autem
qui in agone contendit: ab omni-
bus se abstinet. Et illi quidem
ut corruptibilem coronam accipi-
ant: nos autem incorruptam. Ego
igitur sic curro: non quasi in incertum
Sic pugno. non quasi aerem ver-
berans: sed castigo corpus me-
um et in seruitutem redigo. ne for-
te cum aliis predicauerim. ipse re-
probus efficiar. Nolo enim vos ig-
norare fratres: quoniam patres nostri omnes sub
nube fuerunt. et omnes mare transi-
erunt. et omnes in moyse baptisati sunt
in nube et in mari. Et omnes eandem
escam spiritalem manducauerunt:
et omnes eundem potum spiritalem bibe-
runt. Bibebant autem de spiritali:
consequente eos petra. Petra
autem erat christus. Gradual. Adiutor in
oportunitatibus in tribulatione sperent
in te qui nouerunt te quoniam non derelinquis
querentes te domine. V. Quoniam non in finem
obliuio erit pauperis pacientia pauperum
non peribit in eternum exurge domine non pre-
ualeat homo. ¶ Tractus non dicitur nisi dominicis
diebus et festiuis usque ad ieiunium. Tractus.
De profundis clamaui ad te domine
domine exaudi vocem meam. V. Fiant aures
tue intendentes in orationem serui tui. V.

Si iniquitates obseruaueris domine domine
quis sustinebit. V. Quia apud te propiciatio
est: et propter legem tuam sustinui te domine.
In illo tempore. Dixit Secundum Matheum
Iesus discipulis suis pa-
rabolam hanc. Simile est regnum celo-
rum homini patrifamilias: qui exiit
primo mane conducere operarios
in vineam suam. Conuentione
autem facta cum operariis ex denario
diurno: misit eos in vineam
suam. Et egressus circa horam
terciam vidit alios stantes in
foro ociosos: et illis dixit. Ite et
vos in vineam meam: et quod iustum
fuerit dabo vobis. Illi autem abi-
erunt. Iterum autem exiit circa sextam
et nonam horam: et fecit similiter. Cir-
ca vndecimam vero exiit: et inue-
nit alios stantes et dicit illis.
Quid hic statis tota die ociosi? Di-
cunt ei. Quia nemo nos conduxit.
Dicit illis. Ite et vos in vine-
am meam. Cum sero autem factum esset:
dicit dominus vinee procuratori suo.
Voca operarios et redde illis mer-
cedem: incipiens a nouissimis
usque ad primos. Cum venissent
ergo qui circa vndecimam horam
venerant: acceperunt singulos
denarios. Venientes autem et pri-

nu: arbitrati sunt quod plus essent
accepturi. Acceperunt autem et ipsi
singulos denarios. Et accipien-
tes: murmurabant adversus
patremfamilias dicentes. Hii
novissimi una hora fecerunt:
et pares illos nobis fecisti. qui
portavimus pondus diei et es-
tus. At ille respondens: uni eorum
dixit. Amice: non facio tibi in-
iuriam. Nonne ex denario con-
venisti mecum? Tolle quod tuum est:
et vade. Volo autem et huic no-
vissimo dare: sicut et tibi. Aut
non licet michi quod volo facere?
An oculus tuus nequam est: quia ego
bonus sum? Sic erunt novissimi
primi: et primi novissimi. Mul-
ti enim sunt vocati: pauci vero
electi. Off. Bonum est confiteri domino
et psallere nomini tuo altissime. Secreta
Muneribus nostris quesumus domine pre-
cibusque susceptis. et celes-
tibus nos munda mysteriis et
clementer exaudi. Per. Co. Il-
lumina faciem tuam super servum tuum et sal-
vum me fac in tua misericordia domine non
confundar quoniam invocavi te. Compl.
Fideles tui deus per tua dona
firmentur: ut eadem et per-
cipiendo requirant: et querendo

sine fine percipiant. Per. Feria quar-
Fratres: Festi- ta. ad hebreos
nemus ingredi in illam
requiem: ut ne in idipsum quis
incidat incredulitatis exem-
plum. Vivus est enim sermo dei et
efficax: et penetrabilior omni
gladio ancipiti et pertingens
usque ad divisionem anime ac spiritus
compagum quoque et medulla-
rum. et discretor cogitationum et
intentionum cordis: et non est
ulla creatura invisibilis in
conspectu eius. Omnia autem nuda
et aperta sunt oculis eius: ad quem
nobis sermo. Habentes ergo
pontificem magnum qui pene-
travit celos ihesum filium dei: tene-
amus confessionem. Non enim
habemus pontificem qui non
possit compati infirmitatibus
nostris: temptatum autem per omnia
pro similitudine absque peccato. Ad-
eamus ergo cum fiducia ad thro-
num glorie eius: ut misericordiam con-
sequamur. et gratiam inveniamus
in auxilio oportuno. Per
ihesum christum dominum nostrum. Secundum
In illo tempore: Egressus marcum
ihesus ibat per galileam:
nec volebat quemquam scire. Doce-

bat autem discipulos suos: et di
cebat illis. Quoniam filius hominis tra
detur in manus hominum. et occident
eum: et occisus tertia die resur
get. At illi ignorabant verbum:
et timebant eum interrogare.
Et venerunt capharnaum. Qui
cum domi essent: interrogabat
eos. Quid in via tractabatis?
At illi tacebant. Siquidem inter
se in via disputaverant: quis
esset illorum maior. Et residens
vocavit duodecim: et ait illis.
Si quis vult primus esse: erit
omnium novissimus et omnium minister.
Et accipiens puerum: statuit
eum in medio eorum. Quem cum com
plexus esset: ait illis. Quisquis
unum ex huiusmodi pueris re
ceperit in nomine meo: me recipit.
Et quicumque me susceperit: non
me suscipit: sed eum qui me mi
sit. Feria sexta Secundum lucam.

In illo tempore: Factum est dum complerentur dies
assumptionis ihesu: et ipse faciem
suam firmavit ut iret ihrlm. et
misit nuncios ante conspectum
suum. Et euntes intraverunt in ci
vitatem samaritanorum: ut para
rent illi. Et non receperunt eum:
quia facies eius erat euntis ihrlm.

Cum vidissent autem discipuli eius ia
cobus et iohannes: dixerunt. Domine:
vis dicimus ut ignis descendat
de celo. et consumat illos? Et
conversus: increpavit illos di
cens. Nescitis cuius spiritus estis?
Filius hominis non venit animas per
dere: sed salvare. Et abierunt
in aliud castellum. Dominica in lx. introitus

Exurge quare obdormis domine
exurge et ne repellas in finem
quare faciem tuam avertis oblivisceris
tribulationem nostram adhesit in terra
venter noster exurge domine adiuva nos et
libera nos. Ps. Deus auribus nostris au
divimus patres nostri annuntiaverunt nobis.

Deus qui conspicis Collecta.
quia ex nulla nostra acti
one confidimus: concede propitius:
ut contra omnia adversa doctoris
gentium protectione muniamur.

Fratres. Ad corinthios.
Libenter suffertis in
sipientes: cum sitis ipsi sapientes.
Sustinetis enim: si quis vos in
servitutem redigit. si quis de
vorat. si quis accipit. si quis extol
litur. si quis in faciem vos cedit. Se
cundum ignobilitatem dico: quasi
nos infirmi fuerimus in hac
parte. In quo quis audet in in

sapientia dico: audeo et ego. Hebrei sunt: et ego. Israhelite sunt: et ego. Semen abrahe sunt: et ego. Ministri christi sunt: et ego. Ut minus sapiens dico: plus ego. In laboribus plurimis: in carceribus habundantius: in plagis supra modum. in mortibus frequenter. A iudeis quinquies quadragenas: una minus accepi. Ter virgis cesus sum. semel lapidatus sum: ter naufragium feci. Nocte ac die in profundum maris fui: in itineribus sepe. Periculis fluminum. periculis latronum. periculis ex genere: periculis ex gentibus. periculis in civitate. periculis in solitudine. periculis in mari. periculis in falsis fratribus. In labore et erumpna. in vigiliis multis in fame et siti: in ieiuniis multis. in frigore et nuditate. Preter illa que extrinsecus sunt: instantia: mea cotidiana sollicitudo omnium ecclesiarum. Quis infirmatur et ego non infirmor? Quis scandalizatur et ego non uror? Si gloriari oportet: que infirmitatis mee sunt gloriabor. Deus et pater domini nostri ihesu christi scit qui est benedictus in secula: quod non mentior.

Damasci prepositus gentis arethe regis custodiebat civitatem damascenorum: ut me comprehenderet. Et per fenestram in sporta dimissus sum per murum: et sic effugi manus eius. Si gloriari oportet: non expedit quidem. Veniam autem ad visiones: et revelationes domini. Scio hominem in christo ante annos quatuordecim sive in corpore nescio sive extra corpus nescio deus scit: raptum huiusmodi usque ad tercium celum. Et scio huiusmodi hominem sive in corpore sive extra corpus nescio deus scit: quoniam raptus est in paradisum. et audivit archana verba que non licet homini loqui. Pro huiusmodi gloriabor: pro me autem nichil nisi in infirmitatibus meis. Nam et si voluero gloriari: non ero insipiens. veritatem enim dicam. Parco autem ne quis me existimet supra id quod videt in me: aut audit aliquid ex me. Et ne magnitudo revelationum extollat me: datus est michi stimulus carnis mee. angelus sathane ut me colaphizet. Propter quod ter dominum rogavi ut discederet

a me: et dixit michi Sufficit
tibi grã mea. Nam virtus in
infirmitate pficit᷑. Libent᷑ igit᷑
gl'abor in infirmitatib; meis:
ut inhabitet i me v̄tus xp̄i. Gr.
Sciant gētes qm̄ nomē tibi deus tu
solus altissim᷑ sup oēm t̄rã. V. Ds me᷑
pone illos ut rotã et sicut stipulã ãte
faciē venti. Tr. Cõmovisti dñe ter
ram et cõturbasti eã. V. Sana cõtritio
nes ei᷑ q̄a mota est. V. Ut fugiãt a facie
arcus ut liberent᷑ electi tui. S. luce.
In ill'. Cū turba plurima cõue
nirent et de civitatib; pperarent
ad ihm: dixit p similitudinē. Ex
yt q̄ seminat: seminare semē su
ū. Et dū seminat: aliud cecidit
secus viã et cõculcatū est et
volucres celi comederūt illud.
Et aliud cecidit sup petrã: et
natū aruit q̄a non habebat
humorē. Et aliud cecidit int᷑
spinas: et simul exorte spine
suffocaverūt illud. Et aliud
cecidit in terrã bonã: et ortū
fecit fructū cētuplū. Hec dicēs
clamabat. Qui habet aures
audiendi audiat. Interroga
bant aūt eū discipuli ei᷑: que
esset hec pabola. Quib; ipse
dixit. Vobis datū est nosse mis

teriū regni dei. ceteris aūt in pa
bolis: ut videntes non videãt
et audientes non intelligant.
Est aūt hec pabola. Semen ē
verbū dei. Qui aūt secus viã:
hy sunt qui audiūt. deinde ve
nit dyabol᷑ et tollit verbū de
corde eo᷑: ne credētes salui fiant.
Nam qui sup petrã: hy sunt
qui cū audierint: cū gaudio
suscipiūt verbū. Et hy radices
non habent: q̄a ad tp̄s credūt
et in tp̄e tēptationis recedūt.
Qd' aūt in spinis cecidit: hy
sūt qui audierūt et a sollicitu
dinib; et diviciis et volupta
tib; vite eūtes suffocant᷑ et nō
referūt fructū. Qd' aūt in t̄rã
bonã: hy sūt qui in corde bono
et optimo audientes verbū re
tinent. Et fructū afferūt in pa
ciencia. Off. Perfice gressus meos i
semitis tuis ut non moveant᷑ vestigia
mea inclina aurē tuã et exaudi verba
mea mirifica misericordias tuas q̄ salvos
facis sperantes in te dñe. Secreta.
Oblatū tibi dñe sacrifici
ū vivificet nos semper
et muniat. P. Cō. Introibo
ad altare dei ad deū q̄ letificat iuuen
tutem meam. Complenda.

Supplices te rogam⁹ ops̄
deus: ut quos tuis reficis
sacramentis: tibi etiā placitis
morib; dignanter deservire con
cedas. P. Ep̄la quarta ad hebreos

Fratres Recogitate dñm ie̅s̄
xp̄m. qualē sustinuit
a peccatorib; advers⁹ semetipsum
contradictionē: ut non fatige
mini animis vestris deficientes
Nondū enī usq; ad sanguinē
restitistis advers⁹ peccatū repug
nātes: et obliti estis consolati
onis que vobis tāq̄ filiis loq
tur dicens. Fili mi noli neglige
re disciplinā dñi: neq; fatige
ris dū ab eo argueris. Quem
enī diligit dñs castigat: flagel
lat aūt oēm filiū quē recipit
In disciplina pseverate: tāq̄
filiis vobis offert se d̄s. Quis
enī filius quē non corripit p̄r?
Quod si extra disciplinā estis. cui⁹
participes facti sūt oēs: ergo adulte
ri et non filii estis. Deinde qui
dē patres carnis nr̄e habuim⁹ eru
ditores: et reverebamur eos. Nō
multo magis obtēperabim⁹ patri
spirituū et vivemus? In xp̄o ih̄e
su dño nr̄o. Secūdū math.

In illo t. Dixit ih̄s pharise
is. Qui non est mecū: contra
me est. Et qui non congregat
mecū: spargit. Ideo dico vob.
Omne peccatū et blasphemia
remittet hoib;: spūs aūt blas
phemie non remittet. Et qui
cūq; dixerit verbū contra filiū
hoīs: remittet ei. Qui aūt dix
erit contra spūm scm̄: non re
mittet ei neq; in hoc sclo. neq;
in futuro. Aut facite arborem
bonā. et fructū eius bonū: aut
facite arborē malā. et fructū
eius malū. Siquidē ex fructu
arbor cognoscit. Progenies vi
perarū: quomodo potestis
bona loqui cū sitis mali? Ex
habundātia enī cordis: os lo
quit. Bon⁹ homo de bono the
sauro pfert bona: et malus
homo de malo thesauro pfert
mala. Dico aūt vobis: qm̄
omne verbū ociosū qd̄ locuti fu
erint hoīes reddent rationē de
eo in die iudicii. Ex verbis enī
tuis iustificaberis: et ex verbis
tuis condēpnaberis. Fia vi. Sab.

In illo t. Accesserunt math.
ad ihm discipuli eius
dicentes. Edissere nobis pa
bolā zizanior agri. Qui res

pondens ait. Qui seminat bonū semē: est filius hoīs. Ager aūt est mundus. Bonū vero semē: hy sūt filij regni. Zizania aūt: filij sūt nequā. Inimicus aūt qui seminauit ea: est dyabolus. Messis vero: cōsūmatio seculi. Messores aūt: angeli sūt. Sicut ergo colliguntur zizania et igni cōburūtur: sic erit in cōsūmatione seculi. Mittet filius hoīs angelos suos: et colligēt de regno eius oīa scandala. et eos q̄ faciūt iniquitatē: et mittēt eos in caminū ignis. ibi erit fletꝰ et stridor dentiū. Tunc iusti fulgebunt sicut sol: in regno pr̄is eorū. Qui habet aures audiendi: audiat. Dñica in quinquagesima

Esto michi in deū protectorē et in locū refugij ut saluū me facias qm̄ firmamētū meū et refugiū meū es tu et propter nomē tuū dux michi eris et enutries me. Ps. In te dn̄e speraui non confundar in eternū in iusticia tua libera me Collecta.

Preces nr̄as qs dn̄e clementer exaudi: atq; a peccatorū vinculis absolutos ab oī nos aduersitate custodi. P.

Fratres Si ad corinthios

linguis hoīm loquar et angelorū: caritatē aūt non habeā: factus sū velut es sonans aut cymbalū tinniens. Et si habuero pphetiā. et nouerī misteria oīa. et oēm sciētiā: et habuero oēm fidē ita ut montes transferā. caritatē aūt nō habuero: nichil sū. Et si distribuero in cibos pauperū oēs facultates meas et si tradidero corpꝰ meū ita ut ardeā. caritatē aūt non habuero: nichil michi pdest. Caritas paciēs est: benigna est. Caritas non emulatur: nō agit perperā. non inflatur non est ambiciosa. non querit que sua sūt. Non irritatur: non cogitat malū. non gaudet sup iniquitatē. congaudet aūt veritati. Oīa suffert: oīa credit. oīa sperat. oīa sustinet. Caritas nūq̄ excidit. Siue pphecie euacuabuntur siue lingue cessabūt: siue sciencia destruetur. Ex parte enī cognoscimꝰ: et ex parte pphetamꝰ. Cū aūt venerit qd̄ pfectū est: euacuabitur qd̄ ex parte est. Cū essē paruulus loqbar ut paruulꝰ: sapiebā ut par

uulus cogitabam ut paruulus. Quan
autem factus sum vir: euacuaui que
erant paruuli. Videmus nunc per spe
culum in enigmate: tunc autem
facie ad faciem. Nunc cognosco
ex parte: tunc autem cognoscam sicut
et cognitus sum. Nunc autem ma
nent fides spes caritas: tria hec
Maior autem horum est caritas. Gr.
Tu es deus qui facis mirabilia solus
notam fecisti in gentibus virtutem tuam. V. Li
berasti in brachio tuo populum tuum filios
israel et ioseph. Tr. Iubilate domino
omnis terra seruite domino in leticia. V. Intrate
in conspectu eius in exultatione. V. Sci
tote quod dominus ipse est deus. V. Ipse fecit nos
et non ipsi nos nos autem populus eius et o
ues pascue eius. Sec. lucam.
In illo tempore Assumpsit ihesus duodecim
discipulos suos: et ait illis. Ec
ce ascendimus iherosolimam: et
consummabuntur omnia que scripta
sunt per prophetas de filio hominis. Tradetur
enim gentibus et illudetur: et flagel
labitur et conspuetur. Et postquam fla
gellauerint occident eum: et tercia
die resurget. Et ipsi nichil horum
intellexerunt. Erat autem verbum is
tud absconditum ab eis: et non
intelligebant que dicebantur. Factum
est autem cum appropinquaret ihe

rico: cecus quidam sedebat secus
viam mendicans. Et cum audiret
turbam pretereuntem: interrogauit
quid hoc esset. Dixerunt autem ei: quod
ihesus nazarenus transiret. Et cla
mauit dicens. Ihesu fili dauid:
miserere mei. Et qui preibant
increpabant eum ut taceret. Ip
se vero multo magis clama
bat: Fili dauid: miserere mei
Stans autem ihesus: iussit illum ad
duci ad se. Et cum appropinquas
set: interrogauit illum dicens. Quid
tibi vis faciam? At ille dixit. Domine
ut videam. Et ihesus dixit illi. Respi
ce fides tua te saluum fecit. Et con
festim vidit et sequebatur illum.
magnificans deum. Et omnis plebs
ut vidit: dedit laudem deo. Off.
Benedictus es domine doce me iustifica
tiones tuas benedictus es domine doce me
iustificationes tuas in labiis meis
pronunciaui omnia iudicia oris tui. Secr.
Hec hostia quesumus domine emun
det nostra delicta. et sacrifi
cium celebrandum subditorum tibi cor
pora mentesque sanctificet. Per. Co. Man
ducauerunt et saturati sunt nimis et
desiderium eorum attulit eis dominus non sunt frau
dati a desiderio suo. Compl.
Quesumus omnipotens deus: ut qui

celestia alimenta percipimus. Per.
per contra omnia aduersa mu
niamur. Per. In capite ieiunij
Omnipotens benedictio cinerum.
Omnipotens sempiterne deus parcere metue
ntibus: propiciare supplicantibus: et mit
tere digneris sanctum angelum tuum
de celis: qui bene✠dicat et
sancti✠ficet hos cineres: ut sint
remedium salubre omnibus nomen
sanctum tuum humiliter implorantibus
ac semetipsos pro conscientia delic
torum suorum accusantibus. atque an
te conspectum diuine clementie
tue facinora sua deplorantibus
uel serenissimam maiestatem tu
am suppliciter obnixeque flagitan
tibus: et presta per inuocationem sanc
tissimi nominis tui: ut quicumque eos
super se asperserint pro redemptione
peccatorum suorum: corporis sanitatem
et anime tutelam percipiant. Per Christum.
Deus qui non mor Oratio
tem sed penitentiam deside
ras peccatorum: fragilitatem huma
ne conditionis benignissime respi
ce: et hos cineres quos causa
proferende humilitatis atque promerende
uenie capitibus nostris impo
ni decreuimus bene✠dicere et
sancti✠ficare pro tua pietate

dignare: ut qui nos cinerem esse et
ob prauitatis nostre meritum in
puluerem reuersuros cognoscimus:
peccatorum omnium ueniam. et premia peni
tentibus repromissa misericor
diter consequi mereamur. Per. Oratio
Deus qui humiliatione flec
teris et satisfactione pla
caris: aurem tue pietatis inclina
precibus nostris: et capitibus seruorum
tuorum horum cinerum aspersione at
tactis effunde propicius gratiam
tue benedictionis: ut eos et spiritu
compunctionis repleas. et que iuste
postulauerint efficaciter tribu
as: ut concessa perpetua stabi
litate intacta manere decer
nas. Per. Oratio.
Omnipotens sempiterne deus qui ni
niuitis in cinere et cilicio peni
tentibus indulgentie tue reme
dia prestitisti: concede propicius: ut
sic eos imitemur habitu. quatinus
uenie prosequamur effectum. Per. Hic
aspergantur cineres et postea aqua benedicta.
Exaudi nos domine quoniam benigna
est misericordia tua secundum multi
tudinem miserationum tuarum respice
nos domine. V. Saluum me fac deus quoniam in
trauerunt aque usque ad animam meam.
Oremus. Flectamus genua. Leuate. Collecta.

Concede nobis dñe p̄si
dia militie x̄p̄iane s̄cis
inchoare ieiuniis: ut cont̄ sp̄iri
tales nequicias pugnaturi. cōti
nentie muniamur auxiliis. P(er)
Deinde añs. an̄ Inmutemur habitu in cine
re et cilicio ieiunemus et ploremus ante do
minū q̄a multū misericors est dimit
tere peccata nr̄a d̄s nr̄. Añ Iuxta ves
tibulū et altare plorabūt sacerdotes
et leuite ministri dn̄i et dicent parce
dn̄e parce p̄p̄lo tuo et ne dissipes ora
clamantiū ad te dn̄e. Ad missam
Misereris oīm dn̄e et nichil
odisti eorum que fecisti dissi
mulans peccata hoīm p̄pter penitē
ciā et parcens illis q̄a tu es dn̄s d̄s
nr̄. Ps. Miserere mei d̄s miserere mei
qm̄ in te confidit aīa mea. Dn̄s vo
biscū. Oremꝰ. Flectamꝰ genua. Leuate
Et sic dicet̄ p totā q̄dragesimā excep
tis dn̄icis dieb; et festiuis. Collecta.
Presta q̄s dn̄e fidelibus
tuis ut ieiuniorum vene
randa solēpnia et congrua
pietate suscipiāt: et secura de
uotione percurrāt. P. Lectio io
Hec dicit dn̄s d̄s Iohelis p̄phe
Conuertimini ad me in
toto corde vr̄o in ieiunio et fle
tu et planctu. et scindite corda
vr̄a: et non vestimēta vestra
Et conuertimini ad dn̄m deū
vr̄m. q̄a benignꝰ et misericors
est. patiēs et multū misericors
p̄stabilis sup malicia. Quis
scit si conuertatur et ignoscat.
et relinquat post se benedicti
onē? Sacrificiū et libamen
dn̄o deo nr̄o. Canite tuba in
syon: s̄ctificate ieiuniū. voca
te cetū. congregate p̄p̄lm. s̄c
tificate ecclesiam. coadunate se
nes. congregate paruulos et
sugentes vbera. Egrediatur
sponsus de cubili suo: et spō
sa de thalamo suo. Inter ves
tibulū et altare: plorabunt
sacerdotes et leuite ministri
dn̄i. et dicent. Parce dn̄e parce
p̄p̄lo tuo: et ne des hereditatē
tuā in obprobriū. ut non
dn̄entur eis nationes. Quare
dicūt in p̄p̄lis ubi est d̄s eorum?
Zelatus est dn̄s terrā suā: et pe
percit p̄p̄lo suo. Et r̄ndit dn̄s:
et dixit p̄p̄lo suo. Ecce ego mit
tā vobis frumentū et vinū.
et oleū et replebimini in eis: et
nō dabo vos ultra obp̄briū in
gentib;. Dicit dn̄s: oīps. Gr̄.
Miserere mei deus miserere mei

qm̄ in te confidit aīa mea. V. Misit
de celo et liberauit me dedit in obp
briū conculcantes me. Sequēs
tract⁹ dicit̄ ferijs ii. iiii. et vi. usqȝ ad do
minicā Judica. Tr. Dñe non se
cundū pccā nr̄a facias nobis neqȝ
scḋm iniquitates nr̄as retribuas
nobis. V. Dñe ne memineris iniq
tatū nr̄ar antiquarū cito anticipēt
nos misericordie tue q'a pauperes fcī sum⁹
nimis. V. Adiuua nos deus saluta
ris nr̄ et ppter gl'am noīs tui dñe li
bera nos et ppici⁹ esto pccīs nr̄is ppt
nomē tuū. Secundū matheum.
In ill' t. D. i. d. s. Cū ieiunatis:
nolite fieri sicut ypocrite tris
tes. Extermināt enī facies su
as: ut pareāt hoīb; ieiunan
tes. Amē dico vobis: q'a rece
perūt mercedē suā. Tu aūt cū
ieiunas vnge caput tuū et
faciē tuā laua: ne videaris
hoīb; ieiunās. sed pr̄i tuo q
est in abscondito. Et pr̄ tuus
qui videt in abscondito red
det tibi. Nolite thesaurisare
vobis thesauros in terra. ubi
erugo et tinea demolit: et ubi
fures effodiūt et furant. The
saurisate aūt vobis thesau
ros in celo. ubi neqȝ erugo ne
qȝ tinea demolit: et ubi fures
non effodiūt nec furant. Ubi
enī est thesaurus tu⁹: ibi est
et cor tuū. Off. Exaltabo te dñe
qm̄ suscepisti me nec delectasti inimicos
meos sup me dñe clamaui ad te et sa
nasti me. Secreta.
Fac nos qs dñe hijs mu
nerib; offerendis conuenient
aptari quib; ipsius venerabi
lis sacramenti celebram⁹ exor
diū. P. Pfatio Qui corporali ie. Et
dicit̄ ferialib; dieb; qn̄ de fia cantat̄ usqȝ ad
dnicā Judica. Co. Qui meditabitur
in lege dñi die ac nocte dabit fructū su
ū in tpe suo. Complenda.
Percepta nobis dñe pbe
ant sacramenta subsidiū: ut
et tibi grata sint nr̄a ieiunia:
et nobis pficiant ad medelā.
P. Nota ad missā de fia absqȝ dnicas
dieb; post scḋm p dnm ante p oīa dicit̄
Orem⁹. Inclinate capita vr̄a deo. Dein
de dr̄ coll' sup ppl'm et sic fit p totā q̄d'
exceptis dnicis et festiuis dieb;. Sr ppl'm.
Inclinantes se dñe ma
iestati tue ppicius mu
ne: ut qui diuino munere sūt
refecti: celestib; sp nutriantur.
Clamauius p. feria quinta.
Dū clamarē ad dnm exaudiuit

voce meã ab hys qui appropinquãt
michi et humiliauit eos qui eſt ante ſe
cula et manet in eternũ. Iacta cogita
tũ tuũ in dño et ipſe te enutriet. Ps. Ex
audi deus orõnẽ meã et ne deſpexeris de
pcationẽ meã intende mi et exaudi me
Deus qui culpa Collecta
offenderis. penitencia
placaris: preces ppli tui ſuppli
cantis ppicius reſpice: et fla
gella tue iracundie que pro
pctĩs nr̃is meremur auerte. P
In diebus illis Lc̃o yſaye pphete
Egrotauit ezechias uſq; ad
mortẽ: et introiuit ad eũ yſa
yas filius amos ppheta. et
dixit ei. Hec dicit dñs Diſpo
ne domui tue: quia morieris tu
et non viues Et cõuertit ezech
ias faciẽ ſuã ad parietẽ: et ora
uit ad dñm et dixit. Obſecro
dñe memento queſo quõ ambu
lauerim corã te in veritate. et in
corde pfecto: et qd bonũ eſt in o
culis tuis fecerim. Et fleuit eze
chias fletu magno Factũ eſt ver
bũ dñi ad yſayã dicens Vade
et dic ezechie. Hec dicit dñs deus
dauid pris tui Audiui orõnẽ
tuã: et vidi lacrimas tuas Ec
ce ego adiciã ſup dies tuos

quindecim annos: et de manu
regis aſſyriorum eruã te et ciui
tatẽ iſtã. et ptegã eã. Dicit
dñs omps Gr. Iacta cogitatũ tu
ũ in dño et ipſe te enutriet V. Dũ cla
marẽ ad dñm exaudiuit vocẽ meã
ab hys qui appropinquãt michi
Ewan. Cũ autẽ introiſſet ihs
Req. in dñica iij post epiphan: in ewã. Cũ
deſcendiſſet ut... Off. Ad te
dñe leuaui aĩam meã deus meus in
te confido non erubeſcã neq; irrideãt
me inimici mei etenĩ vniuerſi qui te
expectãt non confundent. Secreta.
Sacrificijs preſentibus dñe
quesumus intende placatus
ut et deuotioni nr̃e pficiant
et ſaluti P Co. Acceptabis
ſacrificiũ iuſticie oblationes et holo
cauſta ſup altare tuũ dñe Copl.
Celeſtis doni benedictione
percepta ſupplices te deus
omps deprecamur: ut hoc idem no
bis et ſacramenti cauſa ſit et
ſalutis P Supplin
Parce dñe parce pplo tu
o: ut dignus flagellationibus
caſtigatus in tua miſeratio
ne reſpiret P Feria ſexta introitus
Audiuit dñs et miſertus eſt
michi dñs factus eſt adiutor

meus P Exaltabo te dñe qm̄ susce
pisti me nec delectasti inimicos me
os super me. Collecta.
Inchoata ieiunia qs
dñe benigno fauore ꝓseque
re. ut obseruantiam quã corpo
raliter exhibem⁹: mentib; sin
ceris etiã exercere valeam⁹. P
Hec di lcõ ysaye ꝓphete.
Hec dicit dñs d̄s Clama ne
cesses: quasi tuba exalta vo
cē tuã. et annũcia ꝑplo meo
scelera eorũ et domui iacob pec
cata eorũ. Me etenĩ de die in di
em querũt et scire vias meas
volũt: quasi gens que iusti
ciã fecerit et q̃ iudiciũ dei sui
non dereliquerit. Rogant
me iudicia iusticie: appropĩ
quare deo volũt. Quare ie
iunauim⁹. et non aspexisti
humiliauim⁹ aĩas nr̃as et
nescisti? Ecce in die ieiunii vr̃i
inuenit᷑ volũtas vr̃a: et oẽs
debitores vr̃os repetitis Ecce
ad lites et contentiones ieiu
natis: et percutitis pugno ĩ
pie. Nolite ieiunare sicut vs
q; ad hanc diẽ: ut audiatur
in excelso clamor vr̃. Nũqd ta
le est ieiuniũ qd' elegi. per diẽ
affligere hoiem aĩam suam?
Nũqd contorq̃re q̃si circulũ
caput suũ. et saccũ et cinerẽ ster
nere? Nũqd istud vocabis ieiu
niũ. et diẽ acceptabilẽ dño? Nõ
ne hoc est magis ieiuniũ qd' e
legi? Dissolue colligationes
impietatis: solue fasciculos de
primentes Dimitte eos qui con
fracti sũt liberos: et oẽ on⁹ dis
rumpe. Frange esurienti panẽ tu
ũ: et egenos vagos q; induc ĩ
domũ tuã. Cũ videris nudũ
operi eũ: et carnẽ tuã ne despex
eris Tũc erũpet quasi mane
lumẽ tuũ: et sanitas tua ci⁹
orietur. Et anteibit faciẽ tuã ius
ticia tua: et glĩa dñi colliget te
Tunc inuocabis et dominus ex
audiet: clamabis et dicet ecce
assũ. Quia misericors sũ: dñs
d̄s tuus. Gr̄. Unã petii a dño hãc
requirã ut inhabitẽ in domo dñi V. Ut
videã voluptatẽ dñi et ꝓtegar a tẽplo sco
In ill' t. d. i. Sedm̃ math. c.
d. s. Audistis q̃a dictũ est:
diliges ꝓximũ tuũ. et odio ha
bebis inimicũ tuũ. Ego aũt
dico vobis Diligite inimicos
vr̃os: benefacite hiis qui oderũt
vos Et orate ꝓ ꝑsequentibus

et calūpniātib; vos ut sitis fi
lij pr̄is vr̄i qui in celis est: qui
solē suū oriri facit super bonos
et malos et pluit sup iustos
et iniustos Si enī diligitis eos
qui vos diligūt: quā mercedē
habebitis? Nonne et publica
ni hoc faciūt? Et si salutaue
ritis frēs vr̄os tantū: qd āplius
facitis? Nōne et ethnici hoc fa
ciūt? Estote ergo et vos pfecti:
sicut et pr̄ vr̄ celestis pfectus est
Attendite ne iusticiā vr̄am fa
ciatis corā hoib;: ut videamini
ab eis Alioqn: mercedē non ha
bebitis apud prēm vr̄m qui
in celis est Cū ergo facis elemo
sinā: noli tuba canere ante te
sicut ypocrite faciūt in syna
gogis et in vicis. ut honorificent
ab hoib; Amen dico vobis: re
ceperūt mercedē suā Te aūt fa
ciente elemosinā nesciat sinis
tra tua qd faciat dextera tua:
ut sit elemosina tua in abscō
dito Et pr̄ tuus qui videt in ab
scōdito: reddet tibi. Et cū oratis:
non eritis sicut ypocrite. qui
amāt in synagogis et in an
gulis platearū stantes orare
ut videant ab hoib; Amē dico
vobis: receperūt mercedē suā.
Tu aūt cū oraueris intra in
cubiculū tuū: et clauso ostio
tuo ora prēm tuū in abscondi
to Et pr̄ tuus qui videt in abscō
dito: reddet tibi Off. Dn̄e viuifi
ca me scd̄m eloquiū tuū ut sciā testi
monia tua. Secreta.
Sacrificiū dn̄e obseruā
ciae quadragesimalis offeri
mus prā qs ut tibi et mentes
nr̄as reddat acceptas. et conti
nentiae promptioris nobis tri
buat facultatē P. Co. Seruite
dn̄o in timore et exultate ei cū tremo
re apphendite disciplinā ne pereatis
de via iusta. Complenda.
Spm̄ nobis dn̄e tue cari
tatis infunde: ut quos uno pa
ne celesti saciasti: tua facias
pietate cōcordes P. eū. Sup pplin.
Tueatur dn̄e pplin tuū et
ab oib; pcc̄is clementer
emundet: qa nulla ei nocebit
aduersitas. si nulla dn̄e eius
xxiiij
iniquitas P. Sabbo. Esto mich
Adesto dn̄e supplicati coll.
onib; nr̄is: et concede
ut hoc solēpne ieiuniū. qd
aiab; corpib; qs curandis sa
lubriter institutū est deuoto

seruiao glebrent". P Lcāo ysa
H ec dicit dn̄s d̄s pe pphe
Si abstuleris de me
dio tui cathenā. et desieris di
gitū tuū extendere. et loqui qd'
non pdest. cū effuderis esurien
aīam tuā. et aīam afflictā
repleueris: orietur in tenebris
lux tua. et tenebre tue erūt sicut
meridies. Et requiē tibi dabit
dn̄s d̄s semp: et iplebit splen
dorib; aīam tuā. et ossa tua
liberabit. Et eris q̄si ortus irri
guus. et sicut fons aquarū.
cui9 non deficient aque. Et e
dificabūtur in te deserta sclor̄ū:
fundamenta generationis
et generatiōis suscitabis. Et
vocaberis edificator sepiū: a
uertēs semitas iniq̄tatū. Si
auerteris a sabbato pedē tuū
facere voluntatē tuā in die
scō meo et vocaueris sabbatū
delicatū. et scm̄ dn̄i glo'sū. et
glificaueris eū. dū non facis
vias tuas et non iuenitur vo
luntas tua ut loquaris sermo
nē: tūc delectaberis sup dn̄o
et sustollā te sup altitudinē
terre. et cibabo te hereditate ia
cob pris tui. Os eīm dn̄i: locu
tū est. Gr̄. Tu es d̄s. xxiiij. Sc̄dm mar
I n illo. Cū sero esset cum.
factū: erat nauis in medi
o mari. et ip̄s solus in t̄ra. Et
videns eos laborātes in remigā
do: erat enī ventus contrarius
eis. Et circa quartā vigiliā noc
tis venit ad eos ambulans
sup mare: et volebat p̄terire
eos. At illi ut viderūt eū ambu
lantē sup mare: putauerūt
fantasma esse. Et exclamaue
rūt. Oēs enī eū viderūt: et cōtur
bati sūt. Et statī locut9 est cū eis
Et dixit illis. Confidite ego sū:
nolite timere. Et ascendit ad il
los in nauī. et cessauit ventus:
et plus magis intra se stupe
bant. Non enī intellexerāt de
panib;: erat enī cor illorū obce
catū. Et cū transfretassēt. pue
nerūt in t̄rā genezareth: et ap
plicauerūt. Cūq; egressi essēt de
naui: continuo cognouerūt
eū. Et percurrentes vniuersā regi
onē illā: ceperūt in grabatis
eos qui se male habebāt cir
cūferre. ubi audiebāt eū esse.
Et quocūq; introibat ī vicos
uel in villas aut ciuitates: ī
plateis ponebāt infirmos

et deprecabantur eum ut vel fimbriam vestimenti eius tangerent. Et quotquot tangebant eum: salui fiebant. Off. xxiiij Benedictus es domine. Secreta

Prepara nos quesumus domine huius abstinentie festiuis officiis ut hec sacrificia veneranda solempniis semper mentibus celebremus. Per. Co. xxiiij Manducauit

Celestis vite munere vegetati: quesumus domine ut quod est nobis in presenti vita misterium fiat eternitatis auxilium. Per. Complenda. Super populum.

Da populo tuo quesumus omnipotens deus: et eterne promissionis gaudia querere. et quesita acius inuenire. Per. Dominica in xl. Introitus

Inuocauit me et ego exaudiam eum eripiam eum et glorificabo eum longitudine dierum adimplebo eum. Ps. Qui habitat in adiutorio altissimi in protectione dei celi commorabitur. Una collecta tantum.

Deus qui ecclesiam tuam annua quadragesimali obseruatione purificas: presta familie tue ut quod a te obtinere abstinendo nititur: hoc bonis operibus exequatur. Per. Collecta Ad Corinthios.

Fratres Hortamur vos: ne in vacuum gratiam dei recipiatis. Ait enim. Tempore accepto exaudiui te: et in die salutis adiuui te. Ecce nunc tempus acceptabile: ecce nunc dies salutis. Nemini dantes ullam offensionem. ut non vituperetur ministerium nostrum: sed in omnibus exhibeamus nosmetipsos sicut dei ministros. in multa patientia. in tribulationibus. in necessitatibus. in angustiis. in plagis in carceribus. in seditionibus. in laboribus. in vigiliis. in ieiuniis. in castitate in scientia. in longanimitate. in suauitate. in spiritu sancto. In caritate non ficta: in verbo veritatis. in virtute dei per arma iustitie: a dextris et a sinistris per gloriam et ignobilitatem: per infamiam et bonam famam. Ut seductores: et veraces. Sicut qui ignoti: et cogniti. Quasi morientes: et ecce viuimus. Ut castigati: et non mortificati. Quasi tristes: semper autem gaudentes. Sicut egentes: multos autem locupletantes. Tanquam nichil habentes: et omnia possidentes. Gr.

Angelis suis mandauit de te ut custodiant te in omnibus viis tuis. V. In

manib; portabūt te ne ūq̄ offendas
Q ad lapidē pedē tuū Tract
Qui habitat in adiutorio
altissimi in ptectione dei celi cōmora
bit. V Dicet dn̄o susceptor me⁹ es et re
fugiū meū d̄s meus sperabo in eū V
Qm̄ ipse liberauit me de laqueo ve
nantiū et a verbo aspero V Scapu
lis suis obūbrabit tibi et sub pennis
eius sperabis V Scuto circūdabit te
veritas ei⁹ non timebis a timore noc
turno V A sagitta volante per diē
a negocio pambulante in tenebris
a ruina et demonio meridiano V
Cadēt a latere tuo mille et decē milia
a dextris tuis tibi aūt non appropi
quabit V Qm̄ angelis suis mā̄da
uit de te ut custodiāt te in oīb; vijs
tuis V In manib; portabūt te ne
ūq̄ offendas ad lapidē tuū V Sup
aspidē et basiliscū ambulabis et cō
culcabis leonē et draconē V Qm̄ i
me sperauit liberabo eū ptegā eū qm̄
cognouit nomē meū V Inuocau
me et ego exaudiā eū cū ipso sū in
tribulatione V Eripiā eū et glificā
bo eū V Longitudine dierū adiple
bo eū et ostendā illi salutare meū
In ill' Ductus ē Scd̄m math
Ihesus in desertū a spū: ut tēptare
tur a dyabolo Et cū ieiunas
set q̄draginta dieb; et q̄dragi
ta noctib;: postea esuriit Et ac
cedens temptator: dixit ei. Si
filius dei es: dic ut lapides isti
panes fiāt. Qui respondens
dixit. Scriptū est Non in solo pa
ne viuit homo: sed in oī ver
bo qd̄ pcedit de ore dei. Tunc as
sūpsit eū dyabol⁹ in sc̄am ci
uitatē: et statuit eū supra pi
naculū templi. et dixit ei. Si
fili⁹ dei es: mitte te deorsū. Scp
tū est enī: q̄a angelis suis mā
dauit de te. et in manib; tollēt
te. ne forte offendas ad lapidē
pedē tuū Ait illi ihs rursū. Scp
tū est: Non tēptabis dn̄m deū
tuū Iterū assūpsit eū dyabol⁹
in montē excelsū valde: et ostē
dit ei oīa regna mūdi. et glia:
eorū et dixit illi. Hec oīa tibi dabo:
si pcidēs adoraueris me Tunc
dicit ei ihs. Vade sathanas Scp
tū est enī. Dn̄m deū tuū adora
bis: et illi soli serues Tunc re
liquit eū dyabol⁹: et ecce ange
li accesserūt: et ministrabant
ei. Off Scapulis suis obūbrabit ti
bi dn̄s et sub pēnis ei⁹ sperabis scuto circū
dabit te veritas eius Secreta.
Sacrificiū q̄dragesimalis

niciā ſolēpniter imolam⁹ te
dñe dep̄cantes. ut cū epularū
reſtrictione carnaliū a noxiis
quoq₃ voluptatib₃ tēperem⁹. P.

P̄facio cotidiana dñicas diebus.

Scapulis ſuis obūbrabit tibi Co.
et ſub pennis eius ſperabis ſcuto circū
dabit te veritas eius Cōpl.
Tui nos dñe ſacramēti
libatio ſcā reſtauret: et a vetuſ
tate purgatos. in miſterii ſa
lutaris faciat trāſire conſortiū.
Per. feria ſecunda Intr⁹
Sicut oculi ſervorū in manib₃
dñorū ſuorū ita oculi nr̄i ad dñm deū
nr̄m donec miſereat² nr̄i miſerere no
bis dñe miſerere nobis Ps. Ad te leva
ui oculos meos q̄ habitas in celis
Converte nos d̄s Collc̄a.
ſalutaris nr̄: et ut no
bis ieiuniū quadrageſima
le pficiat: mentes nr̄as celeſ
tibus inſtrue diſciplinis. P.
Hec di Lc̄o ezechielis ꝓph̄e
cit dñs d̄s. Ecce ego ipſe
requirā oves meas: et viſita
bo eas. Sicut viſitat paſtor
gregē ſuū. in die qn̄ fuerit in
medio oviū ſuarū diſſipa
tarū: ſic viſitabo oves meas
et liberabo eas de oīb₃ locis. ī
quib₃ diſp̄ſe fuerāt in die nu
bis et caliginis. Et reducā eas
de ppl'is. et congregabo eas de
terris: et inducā eas in terrā ſuā
Et paſcā eas in montib₃ iſrl':
in rivis et cunctis ſedib₃ terre
In paſcuis uberrimis paſcā
eas: et in montib₃ excelſis iſrl'
erunt paſcue earū. Ibi requi
eſcent in herbis virentib₃: et ī
paſcuis pinguib₃ paſcent²
ſup montes iſrl'. Ego paſcā
oves meas: et ego eas accuba
re faciā dicit dñs d̄s. Quod perie
rat requirā: et qd̄ abiectū fue
rat reducā et qd̄ confractū fu
erat alligabo. Et qd̄ infirmū
fuerat conſolidabo: et qd̄ pin
gue et forte cuſtodiā. Et paſcā
illas in iudicio et iuſticia.
Dicit dñs: oīps. Gr. Protec
tor nr̄ aſpice d̄s et reſpice ſup ſervos
tuos V. Dñe d̄s virtutū exaudi p̄ces
ſervorū tuorū Secundū matheū
In illo t. D. i. d. ſ. Cū vene
rit filius hoīs in maieſ
tate ſua. et oēs angeli cū eo:
tūc ſedebit ſuper ſedē maieſta
tis ſue. Et congregabunt² an
te eū oēs gentes: et ſeparabit eos
ab invicē. ſicut paſtor ſegre

gat oues ab hedis. Et statuet
oues quidē a dextris suis: hedos
aūt a sinistris. Tunc dicet rex
hijs qui a dextris eius erunt
Venite benedicti pr̄is mei: pos
sidete paratū vobis regnū a
constitutione mundi. Esu
riui enī: et dedistis michi mā
ducare. Sitiui: et dedistis mi
chi bibere. Hospes erā: et col
legistis me. Nudus: et coope
ruistis me. Infirmus: et visi
tastis me. In carcere erā: et
venistis ad me. Tunc respō
debūt ei iusti dicentes. Dn̄e:
qn̄ te vidimus esurientē et pa
uimus: sitientē et dedimus tibi
potū? Qn̄ aūt te vidimus
hospitē et collegimus te aut nu
dū et cooperuimus te? Aut qn̄
te vidimus infirmū aut ī car
cere et venimus ad te? Et respō
dens rex: dicet illis Amē dico
vobis: qd̄ diu fecistis vni ex
hijs fratribus meis minimis michi
fecistis. Tunc dicet et hijs qui
a sinistris erūt. Discedite a
me maledicti in ignē eternū:
qui paratus est dyabolo et an
gelis eius. Esuriui enī: et nō
dedistis michi manducare.

Sitiui: et non dedistis michi
potū. Hospes erā: et non colle
gistis me. Nudus: et non co
operuistis me. Infirmus et in
carcere: et non visitastis me.
Tunc respondebūt ei et ipsi di
centes. Dn̄e: qn̄ te vidimus e
surientē aut sitientē. aut hos
pitē. aut nudū aut infirmū
uel in carcere. et non ministra
uimus tibi? Tunc respondebit
illis dicens Amen dico vobis:
qd̄ diu non fecistis vni de mi
noribus hijs. nec michi fecistis.
Et ibūt hij in suppliciū eternū:
iusti aūt: in vitā eternā. Off.
Reuela oculos meos et considera
bo mirabilia tua dn̄e ut doceas me
iustiā tuā da michi intellectū ut dis
cā mandata tua. Secreta:
Munera dn̄e oblata sā
ctifica nos qz per hec a pec
catorū nr̄orum maculis emūda
p. Cō. Voce mea ad dn̄m clama
ui et exaudiuit me de monte sc̄o suo
non timebo milia ppli circūdātis me
Salutaris tui dn̄e Cōpl.
munere satiati. sup
plices exoramus: ut cuius leta
mur gustu. renouemur ef
fectu. Per. Super populum.

Absolue quesumus domine nostrorum vincula peccatorum: et quicquid pro eis meremur propiciatus auerte. Per.

Feria iij. Introitus.

Domine refugium factus es nobis a generatione et progenie a seculo et in seculum tu es. Ps. Priusquam montes fierent aut formaretur terra et orbis. Collecta.

Respice domine familiam tuam et presta ut apud te mens nostra tuo desiderio fulgeat: que se carnis maceratione castigat. Per. Lectio ysaye prophete.

In diebus illis. Locutus est ysayas propheta dicens. Querite dominum dum inueniri potest: inuocate eum dum prope est. Derelinquat impius viam suam. et vir iniquus cogitationes suas: et reuertatur ad dominum et miserebitur eius. et ad deum nostrum quoniam multus est ad ignoscendum. Non enim cogitationes mee cogitationes vestre: neque vie mee vie vestre dicit dominus. Quia sicut exaltantur celi a terra. sic exaltate sunt vie mee a vijs vestris. et cogitationes mee a cogitationibus vestris. Et quomodo descendit ymber et nix de celo. et illuc vltra non reuertitur: sed inebriat terram. et infundit eam. et germinare eam facit. et dat semen serenti. et panem comedenti: sic erit verbum meum quod egredietur de ore meo. Non reuertetur ad me vacuum: sed faciet quecumque volui: et prosperabitur in hijs ad que misi illud. Ait dominus omnipotens. Gr.

Dirigatur oratio mea sicut incensum in conspectu tuo domine. V. Eleuatio manuum mearum sacrificium vespertinum. Secundum matheum.

In illo tempore. Cum intrasset ihesus iherosolimam: commota est vniuersa ciuitas dicens. Quis est hic? Populi autem dicebant. Hic est ihesus propheta a nazareth galilee. Et intrauit ihesus in templum dei: et eiciebat omnes vendentes et ementes in templo. et mensas nummulariorum et cathedras vendentium columbas euertit. Et dicit eis. Scriptum est: domus mea domus orationis vocabitur. Vos autem fecistis illam speluncam latronum. Et accesserunt ad eum ceci et claudi in templo: et sanauit eos. Videntes autem principes sacerdotum et scribe mirabilia que fecit et pueros clamantes in templo et dicentes osanna filio dauid: indignati sunt et dixerunt ei.

audis q̄d isti dicūt? Jh̄s aūt
dixit eis. Vtiq̄. nūq̄ legistis.
q̄a ex ore infanciū et lactenciū
pfecisti laudē? Et relictis illis
abijt foras extra ciuitatē in
bethaniā. Jbiq̄ mansit: et do
cebat eos: de regno dei. Off. In
te speraui dn̄e dixi tu es d̄s me⁹ in ma
nibȝ tuis tempora mea. Secreta.
Oblatis q̄s dn̄e placare
muneribȝ. et a cunctis
nos defende periculis. p Coīo
Cū inuocarē te exaudisti me de⁹
iusticie mee in tribulatione dilatas
ti me miserere michi dn̄e et exaudi
orationē meā. Compleñ.
Quesum⁹ ops d̄s: ut il
lius salutaris capiam⁹ effec
tū: cui⁹ per hec misteria pig
nus accepim⁹. p. Sup ppl'm
Ascendat ad te dn̄e p̄ces
nr̄e: et ab ecclia tua
cunctā repelle nequiciā. Per
Feria iiij quatuor tpm
Reminiscere miseratonū
tuarū dn̄e et misedie tue que a selo
sunt ne ūq̄ dn̄ent nobis inimi
cī. libera nos d̄s isrl' ex oibȝ angus
tijs nr̄is. Ps. Ad te dn̄e leuaui aīam
meā d̄s me⁹ in te confido non eru
bescā. Gl'ia non dr̄. Dn̄s vobiscū sed Ore
m⁹ flectam⁹ genua Leuate. Oratio
Preces nr̄as q̄s dn̄e de
menter exaudi: et con
tra cuncta nobis aduersancia
dexterā tue maiestatis extēde. p
In diebȝ ill'. Lc̄o libri exodi
Dixit dn̄s ad moysen
ascende ad me in montē et es
to ibi: daboq̄ tibi duas tabu
las lapideas et legē ac manda
ta que scripsi. ut doceas filios
isrl'. Surrexerūt moyses et io
sue minister eius: ascendēsq̄
moyses in montē dei. senioribȝ
ait. Expectate hic: donec reuer
tamur ad vos. Habetis aaron
et hur vobiscū: si q̄d natū fue
rit questionis refferetis ad eos.
Cūq̄ ascēdisset moyses operuit
nubes montē: et habitauit gl'a
dn̄i sup synay. tegēs illū nube
sex diebȝ. Septimo aūt die: vo
cauit eū de medio caliginis.
Erat aūt species gl'e dn̄i. qua
si ignis ardēs sup verticē mon
tis: in conspcu filior isrl'. In
gressus q̄ moyses mediū ne
bule ascendit in montē: et fu
it ibi quadraginta diebȝ et q̄
draginta noctibȝ. Gr. Tribu
lationes cordis mei dilatate sūt de

necessitatib; meis eripe me dñe. V. Vi
de humilitatẽ meã et laborẽ meũ et
dimitte oĩa pctã mea. Hic dicat
Dñs vobiscũ. Oremꝰ. Flectã gẽ. Coll.
Devotionẽ pplĩ tui qs
dñe benignꝰ intende:
ut qui per abstinentiã mace
rant in corpe: p fructũ boni
opis reficiant in mẽte. P. Lectio libri
In diebꝰ illis venit regum.
helyas in bersabee iuda. et di
misit ibi puerũ suũ: et pexit
in desertũ viã unius diei. Cũ
qz venisset et sederet subter unã
iuniperũ: petivit aĩe sue ut mo
reret. et ait. Sufficit michi dñe:
tolle aĩam meã. Neqz enĩ me
lior sũ qͣ pres mei. Projecit qz se:
et obdormivit in ũbra iunipe
ri. Et ecce angelus dñi tetigit
eũ: dixit qz ei. Surge comede.
Et respexit: et ecce ad caput su
ũ subcinericiꝰ panis. et vas a
que. Comedit ergo et bibit: et
rursũ obdormivit. Reversusqz
est angelus dñi scdo. et tetigit
eũ: dixit qz ei. Surge comede: grã
dis enĩ tibi restat via. Qui cũ
surrexisset: cõedit et bibit. Et
ambulavit in fortitudine ci
bi illiꝰ: quadraginta diebꝰ et

qͣdraginta noctibus usqz ad
montẽ dei oreb. Tr. De necessi
tatibꝰ meis eripe me dñe vide humi
litatẽ meã et laborẽ meũ et dimitte
oĩa pctã mea. V. Ad te dñe levavi aĩam
meã dš meꝰ in te confido non erubes
cã neqz irrideant me inimici mei. V.
Etenĩ universi qui te expectãt non cõ
fundent: confundant oẽs facientes va
In illo tempore. Secundum matheũ. na.
Accesserũt ad ihm scribe
et pharisei dicentes. Magr: vo
lumꝰ a te signũ videre. Qui
rñdens: ait illis. Generatio
mala et adultera signũ que
rit: et signũ non dabit ei nisi
signũ ione pphete. Sicut enĩ
fuit ionas in ventre ceti trib;
diebꝰ et trib; noctib;: sic erit
filius hoĩs in corde terre trib;
diebꝰ et trib; noctib;. Viri nini
vite surgent in iudicio cũ ge
neratione ista. et condẽpna
būt eã: qͣ penitentiã egerũt
in pdicatione ione. Et ecce plꝰ
qͣ ionas hic. Regina austri sur
get in iudicio cũ generatione
ista. et condẽpnabit eã: quia
venit a finib; tre audire sa
pientiã salomonis. Et ecce
plus qͣ salomon hic. Cũ aũt

immūd⁹ sp̄s exierit ab hoīe: ābulat
per loca arida q̄rēs requiē ⁊ nō
īuenit. Tunc dicit Reuertar
in domū meā: vnde exiui. Et
veniēs: īuenit eā vacantē. sco
pis mundatā et ornatā. Tūc
vadit et assumit septē alios
sp̄us secū nequiores se: et in
trantes habitāt ibi. Et fiūt
nouissima hoīs ill⁹: peiora
p̄orib⁹. Sic erit et generationi
huic pessime. Adhuc loquē
te eo ad turbas: ecce mr̄ eius
et fr̄es stabāt foris. querētes
loq̄ ei. Dixit aūt ei quidā. Ec
ce mr̄ tua et fr̄es tui foris stāt:
querentes te. At ipse respondēs:
dicenti sibi ait. Que est mr̄
mea. et qui sūt fr̄es mei? Et
extendens manū in discipu
los suos dixit. Ecce mr̄ mea:
et fr̄es mei. Quicūq; enī fece
rit voluntatē p̄ris mei qui
in celis est: ipse meus fr̄: et soror
et mr̄ est. Off. Meditabar in mā
datis tuis que dilexi valde et leuabo ma
n⁹ meas ad mandata tua q̄ dilexi. Se.
Hostias tibi dn̄e placa
tionis offerim⁹ ut et
delicta nr̄a miserat⁹ absoluas
et nutātia corda tu dirigas. P

Co. Intellige clamorē meū intē
de voci orōnis mee rex me⁹ et d̄s meus
Qm̄ ad te orabo dn̄e. Copl.
Tui dn̄e sacramēti percepti
one et a n̄ris mundemur occul
tis: et ab hostiū liberemur insi
dijs. P. Super ppl'm.
Mentes n̄ras q̄s dn̄e lumi
ne claritatis illustra: ut vide
re possim⁹ que agenda sunt et
que recta sunt agere valeam⁹. P.
Confessio et pul. Feria q̄nta.
chritudo in conspectu eius sā
ctitas et magnificentia in sāctificatione
eius. Ps. Cantate dn̄o canticū nouū
cantate dn̄o omnis terra. Collecta.
Suscipe q̄s dn̄e preces
n̄ras: et ad aures mise
ricordie tue postulationes sa
crate tibi plebis admitte. P. Le.
In diebus illis Ezechiel pphe.
factus est sermo dn̄i ad me
dicens. Quid est q̄d inter vos pa
rabolā vertitis in puerbiū istud
in terra isr̄l dicentes. Patres man
ducauerūt vuā acerbā. et den
tes filiorū obstupescūt? Viuo
ego dicit dn̄s d̄s: si erit vobis
ultra parabola hec in puerbiū
in isr̄l. Ecce oēs aīe mee sūt. Ut
aīa patris: ita et aīa filij mea est

Aīa que peccauerit: ipa mori
etur. Et vir si fuerit iustus et
fecerit iudiciū et iusticiā. ī mō
tib; non comederit et oculos
suos non leuauerit ad ydola
dom⁹ isrl'. et vxorē pximi sui nō
violauerit. et ad mulierē mē
struatā non accesserit. et hoiē
non contristauerit. pignus
debitori reddiderit. per vim ni
chil rapuerit. panē suū esuri
enti dederit. et nudū operuerit
vestimento. ad vsurā non cō
modauerit. et āpli⁹ non acce
perit ab iniquitate auerterit
manū suā. iudiciū verū fece
rit inter virū et virū. in pcep
tis meis ambulauerit. et iu
dicia mea custodierit ut faci
at veritatē: hic iust⁹ est. vita
viuet. Ait dn̄s: omīps Gr̄. Cus
todi me dn̄e ut pupillā oculi sub vm
bra alarū tuarū ptege me. V̄. De vul
tu tuo iudiciū meū pdeat oculi tui vi
deant equitatē. Secundū iohem.
In ill'. Dicebat ihs ad eos: qui
crediderūt ei ex iudeis. Si vos
manseritis in sermone meo
vere discipuli mei eritis et cog
noscetis veritatē: et veritas li
berabit vos. Rn̄derūt ei iudei.
Semē abrahe sum⁹: et nemī
seruiuim⁹ vnq̄. Quō tu di
cis. liberi eritis? Rn̄dit eis ihs
Amē amē dico vobis: q̄a oīs
qui facit pctm̄. seru⁹ est pcti
Seru⁹ aūt non manet in do
mo in eternū: filius manet
in eternū. Si ergo vos filius
liberauerit: vere liberi eritis
Scio q̄a filij abrahe estis. Sed
queritis me interficere: q̄a ser
mo meus non capit in vob.
Ego qd̄ vidi apud prēm me
ū loquor: et vos que vidistis
apud prēm vrm̄ facitis. Rn̄
derūt et dixerūt ei. Pr̄ nr̄ abra
ham est. Dicit eis ihs. Si filij
abrahe estis: opa abrahe fa
cite. Nunc aūt queritis me
interficere: hoīem qui verita
tē vobis sū locut⁹ quā audi
ui a deo. Hoc abrahā non fe
cit. Vos facitis opa pris vr̄i.
Dixerūt itaq; ei. Nos ex forni
catione non sum⁹ nati: vnū
prēm habem⁹ deū. Dicit er
go eis ihs. Si ds̄ pr̄ vr̄ esset:
diligeretis vtiq; me. Ego eñ
ex deo processi et veni. Neq; eñ
a meipso veni: sed ille me
misit. Quare loquelā meā

non cognoscatis? Q͞ra nō potes
tis audire sermonē meū. Vos ex
p̄re dyabolo estis: et desideria
p̄ris vr̄i vultis facere. Ille ho
micida erat ab inicio: et in ve
ritate non stetit. q̄a non est
veritas in eo. Cū loquit᷑ mē
daciū ex ꝓpriis loquit᷑: q̄a mē
dax est et p̄r eius. Ego aūt q̄a
veritatē dico: non creditis
michi. Quis ex vobis arguet
me de pccō? Si veritatē dico:
quare vos non creditis m̄?
Qui est ex deo: verba dei au
dit. Off. Immittet angelus dñi
in circuitu timentiū eū et eripiet e
os gustate et videte qm̄ suauis est.
Sacrificia dñe Secr̄. dñs
q̄s ista nos soluēt que
medicinalib; sūt instituta
ieiuniis p. Cō. Panis quē ego
dedero caro mea est p sc̄li vita Cōpl.
Tuoꝝ nos dñe largita
te donoꝝ: et tp̄alib; at
tolle p̄sidiis: et renoua sem
piternis p. Sup ppl̄m
Da q̄s dñe ꝑplis xp̄ia
nis et que ꝓfitent᷑ agnoscere:
et celeste mun⁹ diligere qd̄
frequentāt p. Fia vi.
De necessitatib; meis eripe me
dñe vide humilitatē meā et laborē meū
et dimitte oīa pc̄ta mea. Ps. Ad te dñe
leuaui aīam meā ds̄ meus in te con
fido non erubescam. Collecta.
Esto dñe ꝓpicius plebi tue:
et quā tibi facis esse de
uotā: benigno refoue mise
ratus auxilio p. Lc̄o ezechielis
Hec dicit dñs ds̄ ꝓphete.
Aīa que peccauerit: ipsa
morietur. Filius non portabit ini
quitatē p̄ris: et p̄r non porta
bit iniquitatē filii. Iusticia
iusti sup eū erit: et īpietas īpii
erit sup eū. Si aūt īpius egerit
penitenciā ab oīb; pccīs suis
que opat⁹ est. et custodierit uni
uersa p̄cepta mea. et fecerit iu
diciū et iusticiā: vita viuet et
non morietur. Oīm iniq̄tatū
eius quas opat⁹ est non recor
dabor: in iusticia sua quā opa
t⁹ est viuet. Nūq̄d volūtatis
mee est mors īpii dicit dñs ds̄
et non ut conuertat᷑ a viis suis
et viuat? Si aūt auerterit se ius
tus a iusticia sua. et fecerit ini
quitatē sc̄dm oēs abhoīatio
nes quas opari solet īpius: nū
q̄d viuet? Oēs iusticie ei⁹ quas
fecerat: non recordabūt᷑. In p̄

uaricatione qua p̄uaricatus
eſt. et in pc̄ō ſuo qđ peccauit:
in ipſis morietᷣ. Et dixiſtis. Non
eſt equa via dn̄i. Audite domꝰ
iſrl̄. Nūqđ via mea non eſt eq̄
et non magis vie vr̄e praue
ſunt? Cū enī auerterit ſe iuſtꝰ
a iuſticia ſua. et fecerit iniqui
tatē: morietᷣ in eis In iniuſti
cia ſua quā opatꝰ eſt: morietᷣ
Et cū auerterit ſe impius ab
īpietate ſua quā opatꝰ eſt. et
fecerit iudiciū et iuſticiā: ipſe
aīam ſuā viuificabit. Con
ſiderans enī et auertens ſe ab
oīb; iniquitatib; ſuis quas
operatus eſt: uita viuet et non
morietᷣ. Dicit dn̄s: oṗs Gr̄
Saluū fac ſeruū tuū deus meus
ſperantē in te ℣ Auribꝫ pcipe dn̄e o
rationē meā Secundū iohannē
In illᵒ. Erat dies feſtus iudeorū:
et aſcendit ih̄s iheroſolimā.
Eſt aūt iheroſolimis ꝓbatica
piſcina que cognoīatur he
braice bethſaida: qnq; porticꝰ
habens In his iacebat mul
titudo magna languentiū.
cecor: claudor: aridor: expectā
tiū aque motū. Angelus aūt
dn̄i ſcd̄m tp̄s deſcendebat in
piſcinā: et mouebatᷣ aqua Et
qui prior deſcendiſſet in piſcinā
poſt motionē aque: ſanꝰ fie
bat a quacūq; detinebatᷣ infir
mitate. Erat aūt quidā homo
ibi: triginta et octo ānos ha
bēs in infirmitate ſua. Hunc
cū vidiſſet ih̄s iacentē. et cog
nouiſſet q̄a multū iā tp̄s
haberet: dicit ei. Vis ſanus
fieri? Reſpondit ei languidus
Dn̄e hoīem non habeo: ut
cū turbata fuerit aq̄ mittat
me in piſcinā. Dū venio enī
ego: alius ante me deſcendit
Dicit ei ih̄s. Surge tolle gra
batū tuū: et ambula. Et ſta
tim ſanus factus eſt homo: et
ſuſtulit grabatū ſuū et ābu
labat. Erat aūt ſabbatū in il
lo die. Dicebant autem iudei:
illi qui ſanus fuerat effectꝰ
Sabbatū eſt: non licet tibi
tollere grabatū tuū. Reſpondit
eis Qui me ſanū fecit: ille
michi dixit. Tolle grabatū tu
ū: et ambula Interrogauerūt
ergo eū. Quis eſt ille homo
qui dixit tibi. tolle grabatū
tuū et ambula? Is aūt qui
ſanꝰ fuerat effectus: neſcie

bat quis esset. Ihesus autem declina
uit a turba constituta in loco
Postea inuenit eum ihesus in tem
plo: et dixit illi Ecce sanus
factus es: iam noli peccare ne
deterius tibi aliquid contingat
Abiit ille homo et nunciauit
iudeis: quia ihesus esset: qui fecit
eum sanum. Off. Benedic anima me
a domino et noli obliuisci omnes retribu
tiones eius et renouabitur sicut aq
le iuuentus tua Secreta:
Suscipe quesumus domine mune
ra nostris oblata seruitu
is et tua propicius dona sanctifica
Per. Co. Erubescant et conturbentur
omnes inimici mei auertantur retrorsum
et erubescant valde velociter Compl.
Per huius domine operationem
misterii et vicia nostra pur
gentur: et iusta desideria comple
antur. Per Sup populum.
Exaudi nos misericors
deus: et mentibus nostris
gratie tue lumen ostende. Per Sab
Intret oratio mea bato iiij tpr
in conspectu tuo inclina au
rem tuam ad precem meam domine Ps Domine deus salu
tis mee in die clamaui et nocte coram te
Non dicitur Dominus vobiscum. Sed Oremus
flectamus genua. Leuate. Collecta.

Populum tuum quesumus domine pro
picius respice: atque ab eo
flagella tue iracundie clemen
ter auerte. Per Lectio libri deuteronomii
In diebus illis locutus est moy
ses ad dominum dicens Respice
domine de sanctuario tuo et de excelso
celorum habitaculo: et benedic
populo tuo israel: et terre quam dedisti
nobis sicut iurasti patribus nostris
terram lacte et melle manantem
Audi israel hodie dominus deus tuus pre
cepit tibi. ut facias mandata
eius atque iudicia: et custodias
et impleas ex toto corde tuo et ex
tota anima tua. Dominum elegisti ho
die ut sit tibi deus et ambules in
viis eius et custodias cerimo
nias illius et mandata atque
iudicia: et obedias eius impe
rio Et dominus elegit te hodie. ut
sis ei populus peculiaris sicut lo
cutus est tibi: et custodias omnia
precepta eius Et faciet te excelsi
orem cunctis gentibus quas crea
uit in laudem et nomen et gloriam
suam: et sis populus sanctus domini dei tui:
sicut locutus est tibi Gr. Pro
picius esto domine peccatis nostris nequando dicant
gentes ubi est deus eorum V. Adiuua nos
deus salutaris noster et propter honorem nominis

tu dñe libera nos. Oremus. Flectamus genua. Oratio

Deus qui nos in tantis periculis constitutos pro humana scis fragilitate non posse subsistere: da nobis salutē mētis et corporis: ut ea q̄ pro peccatis nr̄is patimur te adiuuante vincam⁹. P Lāo libri deutronomij

In diebus illis Dixit moyses filiis isrl'. Si custodieritis mandata que ego p̄cipio vobis et feceritis ea: ut diligatis dnm̄ deū vr̄m. et ambuletis in oīb; viis eius adherentes ei: disperdet dn̄s oēs gentes istas ante faciē vr̄am: et possidebitis eas que maiores et fortiores vobis sunt. Oīs locus quem calcauerit pes vester: vester erit. A deserto et libano. et a flumine magno eufrate usq; ad mare occidentale: erūt termini vr̄i. Nullus stabit contra vos. Terrorē vr̄m et formidinē dabit dn̄s ds̄ vester sup oēm terrā quā calcaturi estis: sicut locutus est vobis dn̄s ds̄ vr̄. Gr̄

Protector nr̄ aspice ds̄ et respice sup seruos tuos. V̄ Dn̄e ds̄ virtutū exaudi p̄ces seruor tuor. Oremus. Flectamus genua. Leuate. Oratio

Protector nr̄ aspice ds̄: ut qui malor nr̄or pondere p̄mimur: p̄cepta misericordia libera tibi mente famulemur. P Lāo libri machabeorū. Oīone faciebant C.xxi. Gr̄

Dirigatur oīo mea sicut incensū in conspc̄u tuo dn̄e. V̄ Eleuatio manuū mearū sacrificiū vespertinū. Oremus. Flectamus genua.

Adesto q̄s dn̄e Oratio supplicationibus nr̄is: ut esse te largiente mereamur et inter p̄spera humiles: et inter aduersa securi. P L' sapientie

Miserere nr̄i ds̄ oīm et respice nos: et ostende nob lucē miserationū tuarū et immitte timorē tuū sup gētes q̄ non exquisierūt te: et cognoscāt quia non est ds̄ nisi tu. ut enarrēt magnalia tua Alleua manū tuā sup gētes alienas: ut videāt potentiā tuā. Sicut enī in conspc̄u eor sc̄ificatus es in nobis: sic in conspc̄u nr̄o magnificaberis in illis: ut cognoscant te. sicut et nos cognouim⁹: qm̄ non est ds̄ p̄ter te dn̄e. Innoua signa: et immuta mi

rabilia. Glorifica manū. et
brachiū dextrū. Excita furorē:
et effunde irā. Extolle adver
sariū: et afflige inimicū. Fes
tina tēpus et memento finis: ut
enarrent mirabilia tua: dn̄e
deus nr̄. Gr̄. Ad dn̄m dū tribula
rer clamavi et exaudivit me ℣ Dn̄e
libera aīam meā a labiis iniq̄s et
a lingua dolosa. Oremus. flect. gē.
Actiones nr̄as q̄s Or̄o
dn̄e et aspirando p̄veni
et adiuvando p̄sequere: ut cūc
ta nr̄a operatio. et a te semp̄ in
cipiat: et p̄ te cepta finiat. P̄
lc̄o daniel p̄phe. Angelus dn̄i vi
Hymnus Benedictus es vi. Hic dr̄. Dn̄s vob
cū. Oremus. Sz non flectamus gē. Coll.
Deus qui tribus pueris vi. Ad
Fres. Roga thessalonicēs
mus vos: corripite in
quietos. consolamini pusilla
nimes: suscipite infirmos
pacientes estote ad oēs. Vide
te ne q̄s malū pro malo ali
cui reddat: sed semp̄ q̄d bonū
est sectamini in invicē et in oēs.
Semp̄ gaudete: sine intermis
sione orate. in oībz grās agi
te. Hec est enī voluntas dei in
xp̄o ihū: in oībz vobis. Sp̄m
nolite extinguere: p̄phetias no
lite spernere. Oīa aūt p̄bate
q̄d bonū est tenete: ab oī specie
mala abstinete vos. Ip̄e autē
deus pacis sanctificet vos p̄ oīa: ut
integer sp̄s vr̄ et aīa et corpus
sine querela: in adventu dn̄i
nr̄i ihū xp̄i servet. Tr̄. Lauda
te dn̄m oēs gētes et collaudate eū oēs
p̄pli ℣ Qm̄ confirmata est sup̄ nos
misericordia eius et veritas dn̄i manet in
eternum. Sc̄d'm matheū
In illo t̄. Assumpsit ihs pe
trū et iacobū et iohem frēm eius
et duxit illos in montē excelsū
seorsū. et transfiguratus est ante
eos. Et resplenduit facies eius
sicut sol: vestimēta aūt eius
fc̄a sunt alba sicut nix Et ecce
apparuerūt illis moyses et he
lyas: cū eo loquentes. Rn̄dēs
aūt petrus: dixit ad ihm Dn̄e:
bonū est nos hic esse. Si vis
faciamus hic tria tabernacu
la: tibi unū. et moysi unū. et
helye unū. Adhuc eo loquēte
ecce nubes lucida obūbravit
eos Et ecce vox de nube dicēs
Hic est filius meus dilcūs: in
quo michi bene cōplacui. ip
sū audite. Et audiētes disci

puli: ceciderūt in faciē suā. et
timuerūt valde. Et accessit
ihesus et tetigit eos: dixitq; eis.
Surgite: nolite timere. Leuan
tes autē oculos suos: neminē
viderūt nisi solū ihm. Et descen
dentib; illis de monte: pcepit ihe
sus dicens. Nemini dixeritis
visionē: donec fili⁹ hoīs: a mor
tuis resurgat. Off. Domine deus sa
lutis mee in die clamaui et nocte corā
te intret oratio mea in cōspectu tuo dñe.

Presentibus sacri Secreta
ficijs dñe ieiunia nr̄a
sāctifica. ut qd obseruantia nr̄a
pfitetur extrinsecus. interius
operetur. p Co. Domine deus meus in
te speraui libera me ab oīb; psequentib;
me et eripe me. Complen.

Sanctificationib; tuis oīps
deus et vicia nr̄a curentur: et re
media nobis eterna pueniāt.

Fideles tuos Super pplm. P
dñe benedictio desidera
ta confirmet: que eos et a tua
voluntate faciat nūq̄ discre
pare: et tuis sp indulgeat be
neficijs gratulari. p Dnc ij.

Reminiscere cū ceteris infra signatis tantū

Deus qui conspi Collecta.
cis omni nos virtute
destitui. interius exteriusq;
custodi: ut et ab oīb; aduer
sitatib; muniamur in corpe:
et a prauis cogitationib; mū
demur in mente. p Ad thessa

Fratres. Rogam⁹ lonicenses
vos et obsecram⁹ in
dño ihu: ut quēadmodū ac
cepistis a nobis. quō vos o
porteat ambulare et placere
deo sicut et ābulatis. ut habū
detis magis. Scitis enī que
pcepta dederim vobis: p dñm
ihm. Hec est enī voluntas dei
sanctificatio vr̄a: ut abstineatis
vos a fornicatione. ut sciat
vnusquisq; vr̄m suū vas pos
sidere in sanctificatione et hōre
non in passione desiderij: si
cut et gentes que ignorant
deū. Et ne qs supgrediatur neq;
circūueniat in negotio frēm
suū: qm vindex est dñs de hijs
oīb; sicut pdixim⁹ vobis. et
testificati sum⁹. Non enī vo
cauit nos deus in imūdiciā: sed
in sanctificatione. In xpo ihu:
dño nr̄o. Tr. De necessitatib; Tr.

Dixit dñs mulieri chananee nō
est bonū sumere panē filior; et mit
tere canib; ad manducandū. V. At

illa dixit etiā dn̄e nā et catelli edūt
de micis que cadunt de mēſa dn̄or
ſuor. V. At illi ihs o mulier magna
eſt fides tua fiat tibi ſicut petiſti Sc̄d
In ill' Egreſſus ihs de math.
genezareth: ſeceſſit in ptes ty
ri et ſydonis Et ecce mulier
chananea a finib; illis egreſ
ſa: clamauit dicēs ei. Miſe
rere mei dn̄e fili dauid: filia
mea male a demonio vexat'
Qui non reſpondit ei verbū
Et accedentes diſcipuli eius:
rogabant eū dicētes Dimit
te eā: qa clamat poſt nos Ipſe
aūt reſpondēs ait Non ſū miſ
ſus: niſi ad oues que perierūt
domꝰ iſrl'. At illa venit et ado
rauit eū dicēs. Dn̄e adiuua
me. Qui reſpondens ait Non
eſt bonū ſumere panē filior
et mittere canib;. At illa dixit
Etiā dn̄e. Nam et catelli edūt
de micis: que cadūt de menſa
dn̄or ſuor. Tunc reſpondens
ihs: ait illi. O mulier mag
na ē fides tua: fiat tibi ſicut vis
Et ſanata eſt filia illiꝰ: ex illa
hora. Off Meditabar xxi. Sc̄.
Sacrificiis p̄ſentib; dn̄e
qs intende placat' ut
et deuotioni nr̄e pficiāt et ſalu
ti p Co. Intellige xxxi. qpl.
Supplices te rogamꝰ ops
ds: ut quos tuis reficis ſacra
mentis: tibi etiā placitis mo
ribus dignant' deſeruire con
cedas p Feria ſecunda.
Redime me dn̄e et miſerere
mei pes eīū meꝰ ſtetit in via recta in
eccleſijs benedicā dn̄m Ps Iudica me
dn̄e qm̄ ego in innocentia mea ingreſ
ſus ſū et in dn̄o ſperās nō infirmabor
Orā qs ops ds: ut Collā
familia tua que ſe af
fligendo carne ab alimentis
abſtinet: ſectando iuſticiā a
culpa ieiunet p Lcāo danielis
In dieb; illis Ora pphete
uit daniel dicēs Dn̄e ds
nr̄ qui eduxiſti pplm tuū de ter
ra egypti in manu forti. et fe
ciſti tibi nomē ſcdm diē hanc
peccauimꝰ: iniquitatē fecimꝰ:
dn̄e in oēm iuſticiā tuā. Auer
tatur obſecro ira tua et furor
tuus a ciuitate tua iheruſalē
et monte ſcō tuo ppter pctā e
nī nr̄a et iniquitates prm nr̄o
rū: ihrlm et pplus tuꝰ in obp
briū ſūt oīb; per circuitū nr̄m
Nunc ergo exaudi ds nr̄ orō

ne serui tui et pces eius: et ostē
de faciē tuā sup sctuariū tuū
qd desertū est ꝑpter temetipm
Inclina ds meus aurē tuā et au
di: aperi oculos tuos et vide de
solationē nrām et ciuitatē su
p quā inuocatū est nomē tuū
Neqꝫ enī in iustificationib:
nris psternim pces ante fa
ciē tuā: sed in miserationib: tu
is multis Exaudi dne. placare
dne: attende et fac. Ne moreris
ꝑpter temetipm ds meus: quia
nomē tuū inuocatū est sup ci
uitatē. et sup ppłm tuū: dne
ds nr. Gr. Adiutor meus et libera
tor meus esto dne ne tardaueris V. Con
fundantur et reuereant inimici mei q
querūt aīam meā Scdm iohem
In illo tpe. Dixit ihs turbis iudeo
rū. Ego vado et queretis me:
et in pctō vrō moriemini. Quo
ego vado: vos non potestis ve
nire. Dicebāt ergo iudei. Num
qd interficiet semetipm. quia
dicit quo ego vado vos non po
testis venire? Et dicebat eis Vos
de deorsū estis: ego de supernis
sū. vos de mūdo hoc estis: ego
non sū de hoc mūdo. Dixi ergo
vobis: qa moriemini in pctis

vris Si enī non credideritis
qa ego sū: moriemini in pctō
vrō Dicebāt ergo ei. Tu qs es?
Dixit eis ihs. Principiū qui
et loquor vobis. Multa ha
beo de vobis loqui et iudica
re: sed qui misit me verax est
et ego que audiui ab eo hec lo
quor in mūdo Et non cogno
uerūt: qa prēm eis dicebat deū
Dixit ergo eis ihs Cū exaltaue
ritis filiū hoīs. tūc cognosce
tis quia ego sū: et a meipo fa
cio nichil sꝫ sicut docuit me pr hec
loquor. Et qui misit me me
cū est. et non reliquit me solū:
qa que placita sūt ei: facio sp.
Off. Benedicā dnm qui michi
tribuit intellectū, puidebā deū in con
spectu meo sp qm a dextris est michi ne
commouear Secreta.
Hec hostia dne placatio
nis et laudis tua nos ꝑpicia
tione dignos efficiat P. Co.
Dne dns nr qm admirabile est no
mē tuū in uniuersa tra. Compl.
Hec nos coīo dne pur
get a crimine: et celes
tis remedii faciat esse consor
tes Per Super ppłm.
Adesto supplicationib:

nr̄is op̄s d̄s: et quib; fiduciā
sperande pietatis indulges:
consuete misericordie tribue be
nigni⁹ effectū. P. Feria tercia.
Tibi dixit cor meū quesiui vul
tū tuū vultū tuū dn̄e requi
rā ne avertas faciē tuā a me. Ps. Dn̄s
illuīatio mea et salus mea quē time
Perfice q̄s dn̄e Coll. Vo
benign⁹ in nobis ob
servantie sc̄e subsidiū: ut
q̄ te auctore facienda cogno
uim⁹: te opante īpleam⁹. P
In diebus illis Lc̄o libri regum.
Fact⁹ est sermo dn̄i ad helyā
thesbitē dicens. Surge et va
de in sarepta sydoniorum: et ma
nebis ibi. Precepi eni ibi mulie
ri vidue: ut pascat te. Sur
rexit et abiit in sarepta. Cūq;
venisset ad portā civitatis:
apparuit ei mulier vidua col
ligens ligna. Et vocavit eā:
dixitq; ei. Da michi paululū
aque in vase ut bibā. Cūq; il
la pgeret ut afferret: clamavit
post tergū eius dicēs. Affer m̄
obsecro: et bucellā panis in
manu tua. Que r̄ndit. Vivit
dn̄s d̄s tu⁹: q̄a non habeo pa
nē nisi q̄ntū pugill⁹ capere
potest farine in ydria. et pau
lulū olei in lechito. En colligo
duo ligna: ut ingrediar. et fa
ciā illud michi et filio meo
et comedim⁹ et moriam⁹. Ad quā
helyas ait. Noli timere: sed va
de et fac sicut dixisti. Verūptā
michi primū fac de ipsa farinu
la subcinericiū panē puulū:
et affer ad me. Tibi aūt et filio
tuo: facies postea. Hec aūt dicit
dn̄s d̄s isrl̄. Ydria farine non
deficiet. nec lechit⁹ olei minuet:
usq; ad diē in qua daturus est
dn̄s pluviā sup faciē terre. Que
abiit: et fecit iuxta verbū helye.
Et comedit ipse et illa: et dom⁹ ei⁹
tota. Et ex illa die ydria farine
non defecit. et lechitus olei nō
est imminut⁹ iuxta verbū dn̄i:
qd̄ locutus est in manu helie.
Gr. Iacta cogitatū tuū in dn̄o et
ipse te enutriet. V. Dū clamarē ad dn̄m
exaudivit vocē meā ab his qui appro
pinquāt michi. Sc̄dm matheum.
In ill. locutus est ihs ad
turbas: et ad discipulos su
os dicēs. Sup cathedrā moysi
sederūt scribe et pharisei. Oīa
ergo q̄cūq; dixerint vobis: ser
vate et facite. Sc̄dm vero opa

illoꝝ: nolūt facere. Dicūt eñ:
et non faciūt. Alligāt eñ one
ra grauia et īportabilia. et ī
ponūt in humeros hoīm: di
gito aūt suo nolūt ea moue
re. Oīa vero opa sua faciunt:
ut videant ab hoīb;. Dilatāt
enī phylacteria sua: et mag
nificāt fimbrias. Amāt autē
p̄mos recubit' ī cenis: et p̄mas ca
thedras ī synagogis. et salutatiōes
ī foro. et vocari ab hoīb; rabbi. Vos
aūt nolite vocari rabbi. Unus
est aūt magister vr̄: oēs aūt vos
frēs estis. Et patrē nolite vocare
vobis sup trā. Un' est enī p̄r vr̄:
qui in celis est. Nec vocemini
mgr̄i: qr mgr vester un' ē xp̄s.
Qui maior est vrm̄: erit minis
ter vester. Qui aūt se exaltaue
rit humiliabit: et qui se hu
miliauerit: exaltabit. Off. Mise
rere mihi dn̄e scd̄m magnā misericor
tuā dele dn̄e iniquitatē meā. Secre.
Sc̄ificationē tuā in nob
dn̄e his mysteriis pla
catus opare que nos et a tre
nis purget viciis et ad celesti
a dona perducat. Per. Co. Nar
rabo oīa mirabilia tua letabor et ex
ultabo in te psallā noi tuo altissime

Ut sacris dn̄e red Compl.
damur digni muneribus:
fac nos qs tuis obedire man
datis. Per. Sup pp̄lm.
Propiciare dn̄e suppli
cationib; nr̄is. et aīarū nr̄a
rū medere languorib;: ut re
missione pcepta in tua sp be
nedictione letemur. Per. Feria quarta.
Ne derelinquas me dn̄e ds me'
ne discedas a me intende ī
adiutoriū meū dn̄e virtutis salutis
mee. Ps. Dn̄e ne in furore tuo argu
as me neq; in ira tua corripias me.
Populū tuū Collecta.
dn̄e ppicius respice:
et quos ab escis carnalib; p̄
cipis abstinere: a noxiis quo
q; viciis cessare concede. Per. Lco.
In diebus illis Liber Hester.
Orauit hester ad dn̄m:
dicens. Dn̄e ds rex omps. in cu
ius ditione cuncta sunt posita:
et non est qui possit tue resis
tere volūtati. Si decreueris
saluare nos: continuo libe
rabimur. Tu enī dn̄e fecisti celū
et terrā: et qd̄qd celi ābitu co
tinetur. Tu es ds oīm: et nō
est qui resistat maiestati tue.
Et nūc dn̄e rex regū ds Abra

hã miserere ppl'o tuo: q'a vo-
luit nos inimici nri perdere. et
hereditatem tuã delere. Ne despi-
cias ptem tuã quã redemisti ti-
bi: sed exaudi deprecationem nos-
trã et ppicius esto sorti et funi-
culo hereditatis tue. Et conuer-
te luctũ nrm in gaudiũ: ut
viuentes laudem' nomẽ tu-
ũ Et ne disperdas ora canenti-
ũ te: dñe ds nr. Gr. Saluũ fac
pplm tuũ dñe et benedic hereditati
tue. V. Ad te dñe clamaui ds me' ne
sileas a me et ero similis descendentib; in
In ill. Ascen Scdm mathi lacũ
dẽs ihs iherosolimã: assũpsit
duodecim discipulos suos se-
creto. et ait illis Ecce ascendi-
m' iherosolimã: et fili' hois
tradetur pncipib; sacerdotũ et
scribis et condẽpnabũt eum
morte. Et tradent eũ gentib;
ad illudendũ et flagellandũ
et crucifigendũ: et tercia die
resurget. Tunc Accessit ad
eũ mr filiorũ zebedei cũ filiis
suis: adorans et petens aliqd
ab eo Qui dixit ei Quid vis?
Ait illi. Dic ut sedeãt hii duo
filij mei: unus ad dexteram
tuã. et unus ad sinistrã in

regno tuo Respondẽs autẽ
ihs dixit. Nescitis qd petatis
Potestis bibere calicẽ quẽ ego
bibiturus sũ? Dicũt ei Possu-
m'. Ait illis Calicẽ quidẽ me-
ũ bibetis: sedere aũt ad dexterã
meã et sinistrã non est meũ
dare vobis. sed quib; paratũ est
a prẽ meo Et audiẽtes decẽ: in-
dignati sũt de duob; frib; Ihs
aũt vocauit eos ad se: et ait.
Scitis q'a pncipes gentiũ dñan-
tur eorũ: et qui maiores sũt po-
testatẽ exercent in eos? Non
ita erit inter vos Sed quicũq;
voluerit inter vos maior fieri:
sit vester minister. Et qui volu-
erit inter vos pm' esse: erit vẽr
seruus. Sicut fili' hois non
venit ministrari sed ministrare:
et dare aiam suã: redemptionẽ p
multis Off. Ad te dñe leuaui a-
nimã meã ds me' in te confido non e-
rubescã neq; irrideant me inimici mei
etenĩ uniũsi q' te expectãt nõ confundent'
Hostias dñe qs tibi Secret.
offerim' ppicius respice
et per hec scã cõmercia vincula
pcc̃ōr nror absolue p Co. Iu-
stus dñs et iusticias dilexit equitatem
vidit vultus eius Complenda.

Sumptis dñe sacramentis
ad redemptionis eterne q̄s
proficiamus augmentum. p. Sup
Deus innocencie p̄plin.
restitutor et amator:
dirige ad te tuorum corda seruorum:
ut spiritus tui feruore concepto
et in fide inueniantur stabiles:
et in opere efficaces. p. Feria v.
Deus in adiutorium meum inten
de dñe ad adiuuandum me fes
tina confundantur et reuereantur inimi
ci mei qui querunt animam meam. V. Auer
tantur retrorsum et erubescant qui cogitant
michi mala. Collecta.
Presta nobis dñe q̄s auxili
um gratie tue: ut ieiuniis et oratio
nibus conuenienter intenti: libe
remur ab hostibus mentis et corporis
Lectio iheremie prophete.
Hec dicit dñs deus Male
dictus homo qui confidit in homine:
et ponit carnem brachium suum. et
a dño recedit cor eius. Erit enim
quasi mirice in deserto et non
videbit cum venerit bonum: sed ha
bitabit in siccitate in deserto in
terra salsuginis et inhabitabi
li. Benedictus vir qui confidit in
dño: et erit dñs fiducia eius. Et e
rit quasi lignum quod transplantatur
super aquas: quod ad humorem mit
tit radices suas. et non time
bit cum venerit estus. Et erit fo
lium eius viride: et in tempore siccita
tis non erit sollicitum. nec ali
quando desinet facere fructum.
Prauum est cor hominis et inscruta
bile: quis cognoscet illud? Ego
dñs scrutans cor et probans renes:
qui do unicuique iuxta viam su
am et iuxta fructum adinuentio
num suarum. Dicit dñs omnipotens. Gr.
Propicius esto dñe peccatis nostris ne
quando dicant gentes ubi est deus eorum
V. Adiuua nos deus salutaris noster et
propter honorem nominis tui dñe libera nos
Ewangelium. Homo quidam erat diues
et induebatur. Ca. xv. Off. Preca
tus est moyses in conspectu dñi dei sui
et dixit precatus est moyses in conspectu
dñi dei sui et dixit quare dñe irasceris in
populo tuo parce ire animi tui memen
to abraham ysaac et iacob quibus iu
rasti dare terram fluentem lac et mel et pla
catus factus est dñs de malignitate
quam dixit facere populo suo. Secreta.
Presenti sacrificio nomi
tuo nos dñe ieiunia dedi
cata sanctificent. ut quod obseruan
cia nostra profitetur exterius. interius
operetur effectu. p. Co. Qui man

ducat carnē meā et bibit sanguinē
meū in me manet et ego in eo dicit
Gratia tua nos Cap'l. dn̄s
qs dn̄e non derelinquat:
que et sacre nos dedicatos fa
ciat servituti. et tuā nobis o
pē semp acquirat p. Or' ppl'
Adesto dn̄e famulis tu
is et ppetuā benigni
tatē largire poscentib: ut hijs
qui te auctore et gubernatore
gl'iant' et congregata restau
res: et restaurata conserves
Ego autē cū Feria sexta Of
iusticia apparebo in cōspectu
tuo saciabor dū manifestabit' gl'a tua
Exaudi dn̄e iusticiā meā intende
deprecationē meā Collecta
Da qs ops d's: ut sacro
nos purificante ieiunio: sin
ceris mentib: ad scā ventura
facias pervenire p. Lc'o libri ge
n'i Dieb: ill' Dixit Io nesis
seph frīb: suis Audite sōpni
ū meū qd' vidi Putabā nos
ligare manipulos in agro:
et quasi consurgere mani
pulū meū et stare vrōs q: ma
nipulos circūstātes adorare
manipulū meū. Rn̄derunt
frēs eius Nunqd' rex nr̄ eris aut
subiciem' dicioni tue? Hec er
go causa sōpniorū atq: sermo
nū: invidie et odij fomitē mi
nistravit. Aliud quoq: vidit sōp
niū: qd' narrās frīb: ait. Vidi
per somnium: quasi solē et lu
nā et stellas undecim adorare
me. Qd' cū prī suo et frīb: retulis
set: increpavit eū pr̄ et dixit Qd'
sibi vult hoc somniū qd' vi
disti? Num qd ego et mr̄ tua et fra
tres tui adorabim' te sup terrā?
Invidebāt igit' ei frēs sui: pr̄ ve
ro rem tacitus considerabat. Cū
q: frēs illi' in pascendis gregi
bus pris morarent' in sychem:
dixit ad eū isrl'. Frēs tui pascūt
oves in sychimis: veni mittā
te ad eos. Quo respondente pres
to sū ait. Vade et vide si cuncta
psp'a sint erga frēs tuos et pe
cora: et renūcia michi qd agat'
Missus de valle hebron: venit
in sychem. Invenit q: eū vir
errantē in agro: et interroga
vit qd quereret. At ille rn̄dit
frēs meos quero: indica michi
ubi pascāt greges Dixit q: ei
vir. Recesserūt de loco isto: audi
vi autē eos dicētes. Eam' in do
thaim. Perrexit ergo ioseph pt'

frēs suos: et inuenit eos in dotha
im. Qui cū vidissent eū p̄ul
antequā accederet ad eos: cogita
uerūt illū occidere. et mutuo
loquebant᷑. Ecce sompniator ve
nit: venite occidam⁹ eū. et mit
tam⁹ in cisternā veterē. dicem⁹
qꝫ fera pessima deuorauit eū.
Et tūc apparebit: q̄d illi p̄sint
sompnia sua. Audiēs aūt hoc
ruben: nitebat᷑ liberare eū de
manibꝫ eor̄ et dicebat. Non ĩ
terficiam⁹ aīam eius. nec effū
dam⁹ sanguinē: sed p̄icite eū
in cisternā hanc que est in so
litudine. man⁹ qꝫ v̄ras serua
te innoxias. Hoc aūt dicebat
volēs eripere eū de manibꝫ eo
rū: et reddere p̄rī suo. Gr̄. Ad
dnm̄ dū tribularer clamaui et exau
diuit me. V̄. Dn̄e libera aīam meā
a labijs iniq̄s et a lingua dolosa.
In ill̄. D. i. d. s. Scd̄m matheū
et turbis iudeor̄ p̄abolā hanc
Homo erat p̄rfamilias: qui
plantauit vineā. et sepē circū
dedit ei. et fodit in ea torcular
et edificauit turrim et locauit
eā agricolis. et peregre p̄fect⁹ est
Cū aūt tp̄s fructuū appropin
quasset: misit seruos suos ad
agricolas ut acciperent fruct⁹
eius. Et agricole app̄hensis ser
uis ei⁹: aliū ceciderūt. aliū oc
ciderūt. aliū vero lapidauerūt.
Iterū misit alios seruos plu
res priorībꝫ: et fecerūt illis si
militer. Nouissime aūt: mi
sit ad eos filiū suū dicēs. Vere
bunt᷑ filiū meū. Agricole aūt
videntes filiū: dixerūt intra
se. Hic est heres. venite occida
m⁹ eū: et habebim⁹ heredita
tē eius. Et app̄hensū eū eiecerūt
extra vineā: et occiderūt. Cū ergo
venit dn̄s vinee: q̄d faciet agri
colis illis? Aiūt illi. Malos
male p̄det: et vineā suā loca
bit alijs agricolis qui reddāt
ei fructū tp̄ibꝫ suis. Dicit illis
ih̄s. Nūq̄ legistis in scripturis
lapidē quē reprobauerūt edi
ficantes hic fc̄us est in caput
anguli. a dn̄o fc̄m est istud et
est mirabile in oculis nr̄is? I
deo dico vobis: q̄a auferet᷑ a vo
bis regnū dei. et dabit᷑ genti fa
cienti fruct⁹ eius. Et qui ceci
derit sup lapidē istū: confringet᷑.
Sup quē vero ceciderit: conte
ret eū. Et cū audissent p̄nci
pes sacerdotū et pharisei para

volas: cognouerũt qđ de ip
sis diceret. Et querẽtes eũ tene
re. timuerũt turbas: qm̄ si
cut pphetã: eũ habebãt. Off
Dñe in auxiliũ meũ respice con
fundant̃ et reuereant̃ qui querũt
aĩam meã ut auferant eã Secr.
Hec in nobis sacrificia
deus et actione pma
neant. et opatione firmet̃. p
Co. Tu dñe seruabis nos et cus
todies nos a generatione hac i eternũ
Fac nos dñe qs Copl
accepto pignore salu
tis eterne. sic tendere congru
enter: ut ad eã puenire pos
simus. p Dnp pplm.
Da qs dñe pplo tuo salu
tẽ mentis et corpis: ut bonis
opibꝫ inherendo: tue sp uir
tutis mereat̃ ptectione defendi
Per dñm nrm Sabbato Ep
Lex dñi irre
p̃hensibilis conuertẽs aĩas
testimoniũ dei fidele sapiam prest
tãs puulis Ps Celi enarrãt gl'am
dei et opa manuũ ei˘ annũciat
firmamentũ Collecta.
Da qs dñe nrĩs effectũ ie
iunyis salutarẽ: ut castiga
tio carnis assũpta. ad nrãr
vegetationẽ transeat aĩarũ
p.

In diebꝫ Lcõ libri genesis
illis Dixit rebecca filio
suo iacob. Audiui prẽm tuũ
loquentẽ cũ esau frẽ tuo: et di
centẽ ei. Affer michi de uenati
one tua. et fac cibos ut come
dã: et benedicã tibi corã dño an
teq̃ moriar. Nũc ergo fili mi
acquiesce consiliys meis: et p
gens ad gregẽ affer michi du
os hedos optimos. ut faciã ex
eis escas prĩ tuo quibꝫ libenter
vescit. Quas cũ intuleris et cõe
derit: benedicat tibi priusq̃ mo
riat. Cui ille respondit. Nosti
q̃ esau frẽ me˘ homo pilosus
sit. et ego lenis. Si attrectaue
rit me prẽ me˘ et senserit: time
o ne putet me sibi voluisse il
ludere. et inducat sup me ma
ledictionẽ pro benedictione
Ad quẽ mr. In me sit ait ista
maledictio fili mi: tantũ au
di vocẽ meã. et pgens affer q̃
dixi. Abiyt et attulit: deditqꝫ mr̃i
Parauit illa cibos. sicut noue
rat velle prẽm illi˘. et vestibꝫ
esau valde bonis quas apud
se habebat domi induit eũ
Pelliculas qꝫ hedorũ circũdedit
manibꝫ. et colli nuda ptexit

Dedit q᷑ pulmentū: et panes
quos coxerat tradidit. Quib᷒
illatis dixit. Pr̄ mi. At ille rn̄
dit. Audio. Quis es tu fili mi?
Dixit q᷑ iacob. Ego sū esau p̄
mogenitus tu⁹: feci sicut p̄ce
pisti michi. Surge sede et cōede
de venatione mea: ut benedi
cat michi aīa tua. Rursū ysa
ac ad filiū suū. Quō inquit
tam cito invenire potuisti
fili mi? Qui rn̄dit. Voluntas
dei fuit: ut cito michi occurre
ret qd̄ volebā. Dixitq᷑ ysaac.
Accede huc ut tangā te fili mi:
et pbē utrū tu sis fili⁹ me⁹ esau
an non. Accessit ille ad p̄rem:
et palpato eo dixit ysaac. Vox
quidē vox iacob est: sed man⁹
man⁹ sunt esau. Et non cog
novit eū: quia pilose man⁹ simi
tudinē maioris expresserant.
Benedicens ergo illi ait. Tu es
filius meus esau? Rn̄dit. Ego
sū. At ille. Affer michi inquit
cibos de venatione tua fili mi:
ut benedicat tibi aīa mea.
Quos cū oblatos comedisset:
obtulit ei etiā vinū. Quo hau
sto: dixit ad eū. Accede ad me:
et da michi osculū fili mi. Ac
cessit: et osculat⁹ est eū. Statim
q᷑ ut sensit vestimentoꝝ illi⁹
fragranciā: benedicēs ait. Ec
ce odor filij mei sicut odor agri
pleni: cui bn̄dixit dn̄s. Det ti
bi deus de rore celi et de pingue
dine terre habundanciā fru
menti vini et olei: et serviāt
tibi pp̄li et adorent te trib᷒. Es
to dn̄s fratrū tuoꝝ: et incurvē
tur ante te filij m̄ris tue. Qui
maledixerit tibi sit ille ma
ledict⁹: et qui benedixerit ti
bi bn̄dictionib᷒ repleat᷑. Vix
ysaac sermonē impleverat:
et egresso iacob foras. venit
esau. coctos q᷑ de venatione ci
bos intulit p̄ri dicēs. Surge
p̄r mi et comede de venatione
filij tui: et benedicat michi a
nima tua. Dixitq᷑ illi ysaac.
Quis enī es tu? Qui rn̄dit. E
go sū fili⁹ tuus p̄mogenitus
esau. Expavit ysaac stupore
vehementi: et ultra q̄ credi po
test admirās ait. Quis igitur
ille est qui dudū captā vena
tionē attulit michi et cōedi
de oīb᷒ priusq̄ tu venires? Be
nedixiq᷑ ei: et erit benedictus.
Auditis esau sermonib᷒ p̄ris:

irruit clamore magno et cō
ſternatus ait. Benedic etiā et
michi pr̄ mi. Qui ait. Venit
germanꝰ tuꝰ fraudulenter:
et accepit benedictionē tuā
At ille ſubiunxit. Iuſte voca
tū eſt nomē eius iacob: ſup
plantauit enī me en altera
vice. Primogenita mea ante
tulit: et nūc ſcḋo ſurripuit
benedictionē meā. Rurſūq
ad prēm. Nūqd non reſeruaſ
ti ait et michi benedictionem
Rn̄dit yſaac. Dn̄m tuū illū
conſtitui: et oēs frēs eiꝰ ſeruitu
ti illiꝰ ſubiugaui. Frumento
et vino ſtabiliui eū: et tibi poſt
hec fili mi vltra qḋ faciā? Cui
eſau ait. Nū vnā inquit tā
tū benedictionē habes pater?
Michi quoq obſecro: ut be
nedicas. Cūq eiulatu mag
no fleret: motus yſaac dixit
ad eū. In pinguedine terre
et in rore celi deſup: erit bene
dictio tua. Gr̄. Bonū eſt confi
teri dn̄o et pſallē noī tuo altiſſime
V. Ad annūciandū mane miſeri
cordiā tuā et veritatē tuā p noctē.
In illꝰ. D. i. Sc̄dm lucā
D. s. parabolā hāc. Homo
quidā habuit duos filios: et
dixit adoleſcentior ex illis prī
Pr̄. da michi portionē ſubſtā
tie: que me contingit. Et diui
ſit illis ſubſtantiā. Et non poſt
multos dies: congregatis oī
bꝫ adoleſcentior filiꝰ pegre p
fectus eſt in regionē longin
quā et ibi diſſipauit ſubſtā
tiā ſuā viuendo luxurioſe. Et
poſtq̄ oīa conſūmaſſet: fcā
eſt fames valida in regione il
la. et ipſe cepit egere. Et abiit et
adheſit vni ciuiū regionis illiꝰ.
et miſit illū in villā ſuā ut paſ
ceret porcos. Et cupiebat īplere
ventrē ſuū de ſiliqs qs porci mā
ducabāt: et nemo illi dabat. In
ſe aūt reuerſꝰ dixit. Quāti mer
cenarij in domo pr̄is mei habū
dāt panibꝫ: ego aūt hic fame
pereo? Surgā et ibo ad prēm
meū: et dicam ei. Pr̄. peccaui
in celū et corā te et iam non ſū
dignꝰ vocari filiꝰ tuꝰ: fac me
ſicut vnū de mercenarijs tuis.
Et ſurgēs: venit ad prēm ſuū.
Cū aūt adhuc longe eſſet: vi
dit illū pr̄ ipſius. et miſericordia
motus eſt. Et accurrēs cecidit
ſup collū eiꝰ: et oſculatꝰ eſt eū

Dixitq; ei filius. Pr̄. peccaui i
celū et corā te: iam non sū dig
nus vocari fili⁹ tuus. Dixit
autē pater ad seruos suos. Cito
pferte stolā primā et induite il
lū: et date anulū in manu ei⁹
et calciamenta in pedes. Et ad
ducite vitulū saginatū et oc
cidite. et manducem⁹ et epule
mur: quia hic filius meus
mortu⁹ fuerat et reuixit. perie
rat et inuentus est. Et ceperūt
epulari. Erat autē fili⁹ ei⁹ senior
in agro. Et cū veniret et appro
pinquaret domui: audiuit
symphoniā et chorū. Et voca
uit vnū de seruis: et interroga
uit que hec essent. Is qȝ dixit
illi. Frater tu⁹ venit. et occidit
pr̄ tu⁹ vitulū saginatū: quia
saluū illū recepit. Indignat⁹
est autē: et nolebat introire. Pr̄
ergo illi⁹ egressus: cepit roga
re illū. At ille respondēs: dixit
prī suo. Ecce tot ānis seruio ti
bi. et nūq̄ mandatū tuū pter
iui: et nūq̄ dedisti michi he
dū. vt cū amicis meis epula
rer. Sed postq̄ fili⁹ tu⁹ hic q
deuorauit substantiā suā cū
meretricib; venit: occidisti il

li vitulū saginatū. At ipse dix
it illi. Fili tu semp mecū es: et
oīa mea tua sūt. Epulari autē
et gaudere oportebat: q̄a frat
tuus hic mortu⁹ erat et reuix
it. perierat et inuentus ē. Off.
Illumina oculos meos nequādo ob
dormiā in morte nequādo dicat inimi
cus me⁹ preualui aduersus eū. Sec.
His sacrificijs dn̄e con
cede placatus. vt qui
pprijs oram⁹ absolui delictis
non grauemur externis. P. Co.
Oportet te fili gaudere q̄a frater
tu⁹ mortu⁹ fuerat et reuixit perierat
et inuentus est. Complenda.
Sacramēti tui dn̄e diui
na libatio penetrali
a nr̄i cordis infundat: et sui
participes potenter efficiat. P.
Familiā tuā. Sup pp̄l.
qs dn̄e continua pie
tate custodi: vt que in sola
spe grē celestis innititur: celesti e
tiā protectione muniatur. P. Dn̄c.
Oculi mei semp ad dn̄m iij.
quia ipse euellet de laqueo
pedes meos respice in me et miserere
mei qm̄ vnicus et paup sū ego. Ps.
Ad te dn̄e leuaui aīam meā de⁹ me⁹
in te confido non erubescā. Collcā.

Quesumus omnipotens deus vota
humilium respice: atque ad
defensionem nostram dexteram tue
maiestatis extende. Per. Ad ephe.
Fratres. Estote imitatores
dei sicut filii karissimi:
et ambulate in dilectione si
cut et christus dilexit nos. et tradi
dit semetipsum pro nobis ob
lationem et hostiam deo in odorem
suauitatis. Fornicatio autem
et omnis immundicia. aut auari
cia nec nominetur in vobis si
cut decet sanctos: aut turpitudo
aut stultiloquium. aut scurri
litas que ad rem non pertinet
sed magis gratiarum actio. Hoc autem
scitote intelligentes: quod omnis
fornicator. aut immundus.
aut auarus quod est ydolorum ser
uitus non habet hereditatem in
regno christi et dei. Nemo vos se
ducat inanibus verbis. Propter
hec enim: venit ira dei in filios
diffidencie. Nolite ergo effici
participes eorum. Eratis enim aliquando
tenebre. nunc autem lux in domino:
ut filii lucis ambulate. Fructus
enim lucis est in omni bonitate et
iusticia: et veritate. Gradale. Exur
ge domine non preualeat homo iudicen
tur gentes in conspectu tuo. V. In conuer
tendo inimicum meum retrorsum infirma
buntur et peribunt a facie tua. Tractus.
Ad te leuaui oculos meos qui ha
bitas in celis. V. Ecce sicut oculi seruorum
in manibus dominorum suorum. V. Et sicut ocu
li ancille in manibus domine sue. V. Ita o
culi nostri ad dominum deum nostrum donec mise
reatur nostri. V. Miserere nobis domine mise
rere nobis. Secundum lucam.
In illo tempore. Erat ihesus eiciens de
monium: et illud erat mutum.
Et cum eiecisset demonium locutus
est mutus: et mirate sunt tur
be. Quidam autem ex eis dixerunt
In beelzebub principe demonio
rum: eicit demonia. Et alii temp
tantes: signum de celo querebant
ab eo. Ipse autem ut vidit cogita
tiones eorum: dixit eis. Omne regnum
in seipsum diuisum desolabitur: et
domus supra domum cadet. Si autem
et sathanas in seipsum diuisus
est: quomodo stabit regnum ipsius quia
dicitis in beelzebub eicere me
demonia? Si autem ego in beel
zebub eicio demonia: filii vestri
in quo eiciunt? Ideo ipsi iudices
vestri erunt. Porro si in digito dei
eicio demonia: profecto peruenit
in vos regnum dei. Cum fortis ar-

matus custodit atriu͂ suu͂: in
pace sunt ea que possidet. Si aute͂
fortior illo superveniens vicerit
eu͂: universa arma eius auferet
in quib; confidebat et spolia
eius distribuet. Qui non est me
cu͂: adversu͂ me est. Et qui non
colligit mecu͂: dispergit. Cu͂ immu͂
dus sp͂s exierit ab hoi͂e: ambulat
per loca inaquosa querens re
quie͂. et non inveniens dicit. Re
vertar in domu͂ mea͂: unde ex
ivi. Et cu͂ venerit: invenit sco
pis munda͂ta͂. Et tunc vadit
et assumit septe͂ alios sp͂us
nequiores se: et ingressi habi
tant ibi. Et sunt novissima ho
minis illi': peiora p͂orib;. Factu͂
est aute͂ cu͂ hec diceret: extollens
queda͂ mulier voce͂ de turba dix
it illi. Beatus venter q͂ te portavit: et
ubera q͂ suxisti. At ille dixit. Quin
ymo beati q͂ audiu͂t verbu͂ dei: et cus
todiu͂t illud. Off. Iusticie dn͂i rec
te letificantes corda et dulciora sup mel et
favu͂ na͂ et servus tu' custodit ea. Se.

Hec hostia q͂s dn͂e emu͂
det n͂ra delicta. et sacri
ficiu͂ celebrandu͂. subditoru͂ ti
bi corpa mentes q; sanctificet. P.
Co͂io. Passer invenit sibi domu͂ et tur

tur nidu͂ ubi reponat pullos suos
altaria tua dn͂e virtutu͂ rex meus
et d͂s meus beati qui habitant in domo
tua in sc͂l͂a sc͂l͂i laudabu͂t te. Co͂pl.

A cunctis nos dn͂e rea
tibus et periculis p͂pici
tius absolve: quos tanti mis
terii tribuis esse p͂ticipes. P. Feria
In deo laudabo verbu͂ Secu͂da
in dn͂o laudabo sermone͂ in
deo speravi non timebo q͂d faciat m
homo. P. Miserere mei d͂s q͂m con
culcavit me homo tota die impug
nans tribulavit me. Coll.

Cordib; n͂ris q͂s dn͂e gra
tia͂ tua͂ benignus infunde:
ut sicut ab escis carnalib; ab
stinemus: ita sensus quoq;
n͂ros a noxiis retrahamus ex
cessib;. P. Lc͂o libri regu͂.
In dieb; illis. Naaman
p͂nceps milicie regis syrie: e
rat vir magnus apud dn͂m
suu͂ et honoratus. Per illu͂ enim
dedit dn͂s salute͂ syrie. Erat
aute͂ vir fortis et dives: sed lep
sus. Porro de syria egressi fue
rant latrunculi: et captiva͂
duxerant de t͂ra isr͂l puella͂ p
vula͂. que erat in obsequio
uxoris naama͂. Que ait ad

dn̄am ſuā. Vtinā fuiſſet dn̄s
me⁹ ad ꝓphetā qui eſt in ſama
ria: ꝓfecto curaſſet eū a lepra
quā habet. Ingreſſ⁹ eſt itaqꝫ
naaman ad dn̄m ſuū: et nū
ciauit ei dicēs. Sic et ſic locu
ta eſt puella de terra iſrl'. Dixit
qꝫ ei rex ſyrie. Vade: et mittam
litteras ad regē iſrl'. Qui cum
ꝓfectus eſſet et tuliſſet ſecū decē
talenta argenti. et ſex milia
aureos et decē mutatoria veſ
timentoꝝ: detulit litteras ad
regē iſrl' in hec verba. Cū acce
peris ep̄l'am hanc. ſcito q' mi
ſerim ad te naamā ſeruum
meū: ut cures eū a lepra ſua.
Cūqꝫ legiſſet rex iſrl' lr̄as: ſci
dit veſtimenta ſua et ait. Nū
qd̄ d's ſū ego ut occidere poſſim
et viuificare. q̄a iſte miſit ad
me ut curē hoīem a lepra ſua.
Aīaduertite et videte: qd' occaſi
ones querat aduerſū me. Qd'
cū audiſſet helizeus vir dei ſci
diſſe videlicet regē iſrl' veſtimē
ta ſua: miſit ad eū dicēs. Cur
ſcidiſti veſtimenta tua? Ve
niat ad me: et ſciat ꝓphetā eſ
ſe in iſrl'. Venit ergo naamā
cū equis et curribꝫ: et ſtetit ad

oſtiū dom⁹ helyzei. Miſitqꝫ ad
eū helyzeus nūciū dicens. Va
de et lauare ſepties in iordane:
et recipiet ſanitatē caro tua
atqꝫ mūdaberis. Iratus qꝫ na
aman: recedebat dicēs. Puta
bā q' egrederet̄ ad me. et ſtans
īuocaret nomē dn̄i dei ſui: et
tangeret manu ſua locū lepre
et curaret me. Nūqd̄ non me
liores ſunt abbana et pharphar
fluuij damaſci oīb; aq̄s iſrl' ut
lauer in eis et mūder? Cū ergo
vertiſſet ſe et abiret indignās:
acceſſerūt ſerui ſui ad eū et lo
cuti ſunt ei. Pater et ſi rē gran
dē dixiſſet tibi ꝓpheta: certe fa
cere debueras. Quāto magis
q̄a nunc dixit tibi lauare et
mundaberis? Deſcendit et la
uit in iordane ſepties: iuxta ſer
monē viri dei. Et reſtituta eſt
caro eius ſicut caro pueri paru
li: et mundatus eſt a lepra. Re
uerſus qꝫ ad virū dei cū vniuer
ſo comitatu ſuo: venit et ſtetit
corā eo et ait. Vere ſcio: q' non
ſit alius d's in vniūſa terra:
niſi tantū dn̄s d's iſrl'. Gr̄. O e⁹
vitā meā nūciaui tibi poſui lacri
mas meas in conſpectu tuo. V. Miſerere

iudica dñe qm̃ conculcauit me homo
tota die bellans tribulauit me Ps. De
In ill'. Dixerũt secundũ lucam
pharisei ad ihm̃. Quãta au
diuim⁹ fc̃a in capharnaũ: fac
et hic in pr̃ia tua. Ait aũt. A
men dico vobis: q̃a nemo ꝓ
pheta acceptus est in pr̃ia su
a. In veritate dico vobis: mľ
te vidue erãt in dieb; helye i
isrl'. qñ clausũ est celũ ãnis tri
bus et mensib; sex. cũ fc̃a esset
fames magna in oĩ terra. et
ad nullã illarũ miss⁹ est hely
as nisi in sarepta sydonie ad
mulierẽ viduã Et multi lep
si erant in isrl' sub helyzeo ꝓ
pheta: et nemo eoꝝ mũdat⁹ ẽ
nisi naamã syrus Et repleti
sunt oẽs in synagoga ira:
hec audientes Et surrexerũt
et eiecerũt illũ extra ciuitatẽ: et
duxerũt illũ usq; ad supciliũ
montis. sup q̃ ciuitas illoꝝ
erat edificata. ut p̃cipitarent
eũ. Ipse aũt transiens: per me
diũ illoꝝ ibat. Off. Exaudi ds
oĩonẽ meã et ne despexeris dep̃catione
meã intende in me et exaudi me. Se
Mun⁹ qd' tibi dñe nr̃e ser
uitutis offerim⁹. tu sa
lutare nobis pfice sacramẽ
tũ p. Co. Quis dabit ex syon salu
tare isrl' cũ auerterit dñs captiuitatẽ
plebis sue exultabit iacob et letabit'
Prã qs oĩps et Cõpl'. isrl'
misericors ds: ut que
ore contingim⁹: pura mẽte
Scapiam⁹ p Sup ppłm
Subueniat nobis dñe
misericordia tua: ut ab īminẽtib;
pccõꝝ nr̃oꝝ periculis te merea
mur ptegente saluari Per
Ego clamaui feria tercia.
qm̃ exaudisti me ds inclina
aurẽ tuã et exaudi verba mea cu
stodi me dñe ut pupillã oculi sub
umbra alarũ tuarũ ptege me. Ps
Exaudi dñe iusticiã meã intende de
p̃catione meã Collecta
Exaudi nos oĩps et mise
ricors ds: et continẽtie salu
taris ꝓpicius nobis dona cõ
cede p Lco libri regum
In dieb; illis Mulier
quedã clamabat ad helyzeũ
ꝓphetã dicens Seru⁹ tu⁹ vir
me⁹ mortu⁹ est: et tu nosti q̃a
seruus tuus fuit timens dñũ
Et ecce creditor venit ut tollat
duos filios meos ad seruien
dũ sibi. Cui dixit helyzeus Qd

vis ut faciam tibi? Dic michi quid habes in domo tua. At illa respondit: Non habeo ancilla tua quicquam in domo mea: nisi parum olei quo ungar. Cui ait: Vade et pete mutuo ab omnibus vicinis tuis vasa vacua non pauca: et ingredere et claude ostium. Cum intrinsecus fueris tu et filii tui: mitte inde in omnia vasa hec. et cum plena fuerint tolles. Iuit itaque mulier: et clausit ostium super se et super filios suos. Illi offerebant vasa: et illa infundebat. Cumque plena fuissent vasa: dixit ad filium suum. Affer michi adhuc vas. At ille respondit: Non habeo. Stetitque oleum. Venit autem illa: et indicavit homini dei. Et ille Vade inquit vende oleum: et redde creditori tuo. Tu autem et filii tui: vivite de reliquo.

Gr. Ab occultis meis munda me domine et ab alienis parce servo tuo. V. Si mei non fuerint dominati tunc immaculatus ero et emundabor a delicto maximo. Secundum matheum.

In illo tempore. Respiciens ihesus in discipulos suos: dixit symoni petro. Si peccaverit in te frater tuus: vade et corripe eum inter te et ipsum solum. Si te audierit: lucratus eris fratrem tuum. Si autem te non audierit: adhibe tecum adhuc unum vel duos. ut in ore duorum vel trium testium stet omne verbum. Quod si non audierit eos: dic ecclesie. Si autem ecclesiam non audierit: sit tibi sicut ethnicus et publicanus. Amen dico vobis: quecumque alligaveritis super terram: erunt ligata et in celo. Et quecumque solveritis super terram: erunt soluta et in celo. Iterum dico vobis: quia si duo ex vobis consenserint super terram de omni re quamcumque petierint fiet illis a patre meo qui in celis est. Ubi enim sunt duo vel tres congregati in nomine meo: ibi sum in medio eorum. Tunc accedens petrus ad eum: dixit ei Domine: quociens peccabit in me frater meus et dimittam ei. usque septies? Dicit illi ihesus. Non dico tibi usque septies: sed usque septuagies septies.

Off. Dextera domini fecit virtutem dextera domini exaltavit me non moriar sed vivam et narrabo opera domini.

Secreta. Per hec veniat quesumus domine sacramenta nostre redemptionis

effectus qui nos et ab humanis
retrahat semp excessibꝫ et ad sa
lutaria cuncta pducat p. Co.
Dñe q̄s habitabit in tabernaculo
tuo aut q̄s requiescet in monte scō
tuo qui ingredit̄ sine macula et ope
ratur iusticiam. Cōplen.
Sacris dñe misteriis expi
ati: et veniā consequamr̄ et grām.
Tua nos dñe Supplr. p
ptectione defende: et ab
oī semp iniquitate custodi p.
Ego aūt in dño Feria q̄nta
sperau̅i exultabo et letabor ī tua
misericordia q̄a respexisti hūilitatē meā. ps.
In te dñe sperau̅i non confundar in eter
nū in iusticia tua libera me. Collcā.
Prā nobis q̄s dñe ut salu
taribꝫ ieiuniis eruditi
a noxiis quoqꝫ viciis abstinē
tes: ppiciacionē tuā facilius im
petrem⁹ p. Lectio libri exodi.
Hec dicit dñs d̄s. Honora
patrem tuū et matrem tuā:
ut sis longeuus sup terrā quā
dñs d̄s tu⁹ dabit tibi. Non occi
des: non mechaberis. non fur
tū facies. non loqueris contra
proximū tuū falsū testimoni
ū. Nō cōcupisces domū proxi
mi tui: non desiderabis uxorē eius
non seruū non ancillā. non
bouē. non asinū. nec oīa q̄
illi⁹ sūt. Cunct⁹ aūt ppls vide
bat voces et lampades et soni
tū buccine. montē qꝫ fuman
tē: et pterriti ac pauore cōcus
si. steterūt pcul dicētes moy
si. Loquere tu nobis: et audie
m⁹. Non loquat̄ nobis dñs:
ne forte moriamr̄. Et ait moy
ses ad ppl'm. Nolite timere. ut
enī pbaret vos venit deus: et
ut terror illi⁹ esset in vobis. et
non peccaretis. Stetitqꝫ ppls
de longe: moyses aūt accessit
ad caliginē in qua erat deus.
Dixit qꝫ p̄terea dñs ad moy
sen. Hec dices filiis isrl'. Vos
vidistis: q̄d de celo locut⁹ sum
vobis. Non facietis deos argē
teos: nec deos aureos facietis
vobis. Altare de terra facietis
michi: et offeretis sup eo holo
causta et pacifica vr̄a. oues
vr̄as et boues in oī loco in
quo memoria fuerit: nominis
mei. Gr. Miserere michi dñe qm̄
infirm⁹ sū sana me dñe. V. Conturba
ta sūt oīa ossa mea et aīa mea turba
ta est valde. Scd'm math.
In illo. Accesserūt ad ihm

ab iherosolimis scribe et pha
risei dicentes. Quare discipli
tui trāsgrediunt᷑ traditiones
seniorum? Non enī lauāt manus
suas: cū panē manducant.
Ipse autē respondēs: ait illis.
Quare et vos transgredimini
mandatū dei ꝓpter traditionē
vestram? Nam et deus dixit. Ho
nora patrem et matrem. Et qui ma
ledixerit patri uel matri: morte
moriatur. Vos autē dicitis.
Quicumqȝ dixerit patri uel matri:
munus qđcumqȝ est ex me tibi ꝓ
derit et non honorificauit pa
trē suū aut matrem suā: et irri
tū fecistis mandatū dei ꝓpter tra
ditionē vestram. Ypocrite: bene
ꝓphetauit de vobis ysayas di
cens. Populus hic labiys me hono
rat: cor autē eorum longe est a me.
Sine causa autē colunt me:
docentes doctrinas et mādata
hominum. Et conuocatis ad se tur
bis: dixit eis. Audite et intelli
gite. Non qđ intrat in os coin
quinat hominem: sed qđ procedit
ex ore hoc coinquinat hominem.
Tunc accedentes discipuli eius:
dixerūt ei. Scis quia pharisei au
dito hoc verbo scandalizati

sunt? At ille respondēs ait. Omis
plantatio quā non plantauit
pater meus celestis: eradicabitur. Si
nite illos: ceci sūt duces cecorum.
Cecus autē si ceco ducatum prestet:
ambo in foueā cadūt. Respō
dens autē petrus: dixit ei. Edisse
re nobis parabolā istā. At ille dix
it. Adhuc et vos sine intellectu
estis? Non intelligitis quia omne
qđ in os intrat in ventrē vadit
et in secessum emittitur? Que autē
procedūt de ore de corde exeūt: et ea
coinquinant hominem. De corde
enī exeūt cogitationes male:
homicidia. adulteria. forni
cationes. furta. falsa testimonia
a blasphemie. Hec sūt que coin
quinant hominem. Non lotis autē
manibus manducare: non coin
quinat hominem. Offertorium. Domine fac me
cū misericordiam tuā ꝓpter nomē tuū quia
suauis est misericordia tua. Secreta
Suscipe quesumus domine preces populi
tui cū oblationibus hos
tiarum. et tua misteria celebran
tes. ab omnibus nos defende periculis.
P. Communio. Notas michi fecisti vias vite
adimplebis me leticia cū vultu tuo domine
Sanctificet nos domine Compl.
qua pasti sumus mensa

celestis: et a cunctis errorib⁹ ex
piatos supnis pmissionib⁹
reddat acceptos. P. Sup pplm.
Concede qs oips ds ut qui
ptectionis tue grām
querim⁹: liberati a malis oī
b⁹ secura tibi mente seruiam⁹. P.
Salus ppli ego sū. Feria quīta.
dicit dn̄s de quacūq tribula
tione clamauerint ad me exaudiam
eos et ero illoꝝ dn̄s in ppetuū. Ps. Atten
dite ppl̄s me⁹ legē meā inclinate aurē
vr̄am in verba oris mei. Collecta.
Da qs dn̄e rex eterne cūc
torꝰ ut sacro nos puri
ficatos ieiunio: sinceris quo
q mentib⁹ ad tua scā ventu
ra facias puenire. P. L̄c. Iheremie pphe.
In dieb⁹ ill̄. Factus est sermo dnī
ad me dicens. Sta in porta do
mus dnī: et pdica ibi verbū
istud et dic. Audite verbū dnī
oīs iuda qui ingredimini p por
tas has: ut adoretis dnm. Hec
dicit dn̄s exercituū ds isrl̄. Bo
nas facite vias vr̄as et studia
vr̄a: et habitabo vobiscū in
loco isto. Nolite confidere in ver
bis mendacij dicentes Templū
dnī. templū dnī. tēplū dnī ē.
Qm̄ si bene direxeritis vias

vr̄as et studia vr̄a. si feceritis
iudiciū īt virū et pximū ei⁹
aduene et pupillo et vidue
non feceritis calūpniā nec sā
guinē innocentē effuderitis
in loco hoc. et post deos alie
nos non ambulaueritis in
malū vobismetipsis: habita
bo vobiscū in loco isto in t̄ra
quā dedi patrib⁹ vr̄is a sclo et us
q in sclm. Dicit dn̄s oīps. Gr.
Oculi oīm in te sperāt domine et
tu das illis escā in tpe oportuno. V. Ape
ris tu manū tuā et imples oē aīal be
nedictione. Ewā. Surgēs ihs
de synagoga. C. w. Off. Si
ambulauero in medio tribulatio
nis viuificabis me dn̄e et sup irā
inimicoꝝ meoꝝ extendis manū tu
ā et saluū me fecit dextera tua. Se.
Deus de cui⁹ grē rore descē
dit ut ad misteria tu
a purgatis sensib⁹ accedam⁹
pr̄a qs ut in eoꝝ traditione
solempniter honoranda cō
petens deferam⁹ obsequiū. P.
Co. Tu mādasti mādata tua custo
dire nimis vtinā dirigant̄ vie mee
ad custodiendas iustificationes tuas
Sacramenti tui Cōpl.
dn̄e veneranda pcep

no: et miſtico nos munere ef-
fectu⁹: et ꝑpetua virtute defen-
Sdat. P. Super ppłm
Subiectum tibi ppłm q̄s
dn̄e ꝓpiciatio celeſtis āplificet:
et tuis ſemꝑ faciat ſeruire mā-
Adatis. P. Feria ſexta.
Fac mecū dn̄e ſignū in bono
ut videant qui me oderūt et confundā-
tur qm̄ tu dn̄e adiuuiſti me et conſo-
latus es me. ps. Inclina dn̄e aurē tuā
et exaudi me qm̄ inops et paup ſū.
Ieiunia nr̄a Collecta ego.
q̄s dn̄e benigno fauo-
re ꝓſequere: ut ſicut ab ali-
mentis abſtinem⁹ in corpe:
ita a viciis ieiunem⁹ in mē-
In diebꝫ illis Numeri te P.
Conuenerūt filij iſrl̄ ad moy-
ſen et aaron: et verſi in ſeditio-
nē dixerūt. Da nobis aquam
ut bibam⁹. Ingreſſus qꝫ moy-
ſes et aaron dimiſſa multitu-
dine tabernaculū federis: cor-
ruerūt ꝓni in terrā. clamaue-
runtqꝫ ad dn̄m atqꝫ dixerunt
Dn̄e d's exaudi clamorē ꝓpli
huius: et aperi eis theſaurū tuū
fontē aque viue. ut ſaciati ceſ-
ſet murmuratio eor. Et appa-
ruit gl'a dn̄i ſup eos. Locutus

qꝫ eſt dn̄s ad moyſen dicēs. Tol-
le virgā et congrega ꝓplm tu
et aaron frater tu⁹: et loquimī
ad petrā corā eis. et illa dabit a-
quas. Cūqꝫ eduxeris aq̄s de pe-
bibet oīs multitudo et iumēta
eius. Tulit igit̄ moyſes virgā
que erat in conſpcū dn̄i ſicut
p̄ceperat ei: congregata multi-
tudine ante petrā. Dixitqꝫ eis
Audite rebelles et incredul. Nū
de petra hac vobis aquā pote-
rim⁹ eicere? Cūqꝫ eleuaſſet moy-
ſes manū pcutiēs virga bis ſi-
licē: egreſſe ſunt aque largiſſi-
me. ita ut ꝓplus biberet et iu-
menta. Dixitqꝫ dn̄s ad moy-
ſen et aaron. Quia non credi-
diſtis michi ut ſcīficaretis me
corā filijs iſrl̄: non introduce-
tis hos ꝓplos in terrā quā dabo eis.
Hec eſt aqua contradictionis
ubi iurgati ſūt filij iſrl̄ contra
dn̄m: et ſanctificatus eſt in
eis. Gr. In deo ſperauit cor meū et ad-
iutus ſū et refloruit caro mea et ex volūta-
te mea confitebor illi. V. Ad te dn̄e clamaui
d's me ne ſileas ne diſcedas a me. Seq.
In ill. t. venit ihs in Iohē
ciuitatē ſamarie que di-
citur ſychar: iuxta p̄diū qđ de-

dit iacob filio suo ioseph. Erat
aũt ibi fons iacob. Ihũs ergo fa
tigat⁹ ex itinere: sedebat sic su
per fontẽ. Hora aũt erat quasi
sexta. Venit mulier de samari
a: haurire aquã. Dicit ei ihũs
Da michi bibere. Discipuli aũt
ei⁹ abierãt in ciuitatẽ: ut cibos
emerent. Dicit ergo ei mulier
illa samaritana. Quõ tu iu
deus cũ sis bibere a me poscis
que sũ mulier samaritana?
Non enĩ coutuntur iudei sama
ritanis. Rñdit ihũs: et dixit ei.
Si scires donũ dei. et q̃s est qui
dicit tibi da michi bibere: tu for
sitan petisses ab eo. et dedisset
tibi aquã viuã. Dicit ei mu
lier. Dñe neq; in quo hauri
as habes: et puteus altus est.
Vnde ergo habes aquã viuã?
Nũqd tu maior es prẽ nr̃o ia
cob. qui dedit nobis puteũ. et
ipse ex eo bibit et filii ei⁹ et peco
ra ei⁹? Rñdit ihũs: et dixit ei. Oĩs
qui bibit ex aqua hac: sitiet ite
rũ. Qui aũt biberit ex aqua
quã ego dabo ei: non sitiet in
eternũ. Sed aqua quã ego da
bo ei: fiet in eo fons aque sali
entis in vitã eternã. Dicit ad eũ
mulier. Dñe da michi hanc
aquã: ut non sitiã. neq; ve
niã huc haurire. Dicit ei ihũs
Vade voca virũ tuũ: et veni
huc. Rñdit mulier: et dixit.
Non habeo virũ. Dicit ei ihũs
Bene dixisti: q̃a non habeo
virũ. Quinq; enĩ viros habu
isti: et nũc quẽ habes non est
tuus vir. Hoc vere dixisti. Di
cit ei mulier. Dñe: video q̃a
ꝓpheta es tu. Prẽs nr̃i in mõte
hoc adorauerũt. Et vos dicitis:
q̃a iherosolimis est locus ubi
adorari oportet. Dicit ei ihũs
Mulier crede michi: q̃a veniet
hora qñ neq; in monte hoc
neq; in iherosolimis adorabi
tis prẽm. Vos adoratis qd̃ nes
citis: nos adoram⁹ qd̃ scim⁹
q̃a salus ex iudeis est. Sed venit
hora et nũc est: qñ veri adora
tores adorabũt prẽm in spũ
et veritate. Nam et prẽ tales q̃
rit: qui adorẽt eũ. Spũs est deus:
et eos qui adorãt eũ in spũ et
veritate oportet adorare. Di
cit ei mulier. Scio q̃a messy
as venit: qui dicit xp̃s. Cum
ergo venerit: ille nobis an
nũciabit oĩa. Dicit ei ihũs

Ego sum qui loquor tecum. Et continuo venerunt discipuli eius: et mirabantur quia cum muliere loquebatur. Nemo tamen dixit quid queris: aut quid loqueris cum ea. Reliquit ergo ydriam suam mulier et abiit in civitatem: et dicit illis hominibus. Venite et videte hominem: qui dixit michi omnia quecumque feci. Numquid ipse est christus. Exierunt de civitate: et veniebant ad eum. Interea rogabant eum discipuli eius dicentes Rabbi manduca. Ille autem dixit eis Ego cibum habeo manducare: quem vos nescitis. Dicebant ergo discipuli ad invicem Numquid aliquis attulit ei manducare. Dicit eis ihesus Meus cibus est ut faciam voluntatem eius qui misit me: ut perficiam opus eius. Nonne vos dicitis quod adhuc quatuor menses sunt et messis venit. Ecce dico vobis Levate oculos vestros et videte regiones: quia albe sunt iam ad messem. Et qui metit mercedem accipit et congregat fructum in vitam eternam: ut et qui seminat simul gaudeat et qui metit. In hoc enim est verbum verum: quia alius est qui seminat et alius est qui metit. Ego misi vos metere: quod vos non laborastis. Alii laboraverunt et vos in labores eorum introistis. Ex civitate autem illa multi crediderunt in eum samaritanorum: propter verbum mulieris testimonium perhibentis. quia dixit michi omnia quecumque feci. Cum venissent ergo ad illum samaritani: rogaverunt eum ut ibi maneret. Et mansit ibi duos dies. Et multo plures crediderunt propter sermonem eius: et mulieri dicebant. Quia iam non propter tuam loquelam credimus. Ipsi enim audivimus et scimus: quia hic est vere salvator mundi.

Off. Intende voci orationis mee rex meus et deus meus quoniam ad te orabo domine.

Secreta. Respice domine propicius ad munera que sacramus: ut et tibi grata sint. et nobis salutaria semper existant. Per.

Co. Qui biberit aquam quam ego dabo ei dicit dominus fiet in eo fons aque salientis in vitam eternam.

Compl. Huius nos domine perceptio sacramenti mundet a crimine: et ad celestia regna perducat. Per.

Sup. pop. Presta quesumus omnipotens deus: ut qui in tua protectione confidimus: cuncta nobis adversantia te adiu

uante uincam⁹. P Sabbato

Verba mea auribꝫ ꝑcipe dn̄e
intellige clamorē meū intē
de voci orōnis mee. V. Quī ad te orabo
dn̄e mane exaudies vocē meā. Coll.

Pr̄a q̄s op̄s d̄s: ut qui ſe
affligendo carne ab a
limentis abſtinēt: ſectando iuſ
ticiā a culpa ieiunēt. P Lc̄o da

In diebꝫ illis. Erat nielis ꝓphete
vir in babilone: et nomē eiꝰ
ioachim. Et accepit vxorē no
mine ſuſannā: filiā helchie
pulchrā nimis et timentē do
minū. parentes enī illiꝰ cum
eſſent iuſti: erudierūt filiā ſu
am ſcd̄m legē moyſi. Erat aūt
ioachim diues valde: et erat
ei pomeriū vicinū domus ſue.
Et ad ipſm confluebāt iudei:
eo q᷑ eſſet honorabilior oīm.
Et conſtituti ſūt duo ſenes iu
dices in āno illo: de quibꝫ locu
tus eſt dn̄s. q̄a egreſſa eſt ini
quitas de babilone a ſenioꝛi
bus iudicibꝫ qui videbant᷑ re
gere ꝑplm. Iſti frequētabant
domū ioachim: et veniebant
ad eos oēs qui habebāt iudi
cia. Cū aūt ꝑplus reuertiſſet
per meridiē: ingrediebat᷑ ſu

ſāna. et deambulabat in po
merio viri ſui. Et videbāt eā
ſenes cotidie ingredientē et
deambulantē: et exarſerunt
in concupiſcētia eiꝰ. Et euer
terūt ſenſū ſuū: et declinaue
rūt oculos ſuos ut non vide
rent celū. neqꝫ recordarentur
iudicioꝝ iuſtoꝝ. Factū eſt aūt
cū obſeruarent diē aptū q̄n eā
poſſent inuenire ſolā: ingreſ
ſa eſt aliqn̄ ſicut heri et nudiꝰ
tercius. cū duabꝫ ſolis puel
lis. voluitqꝫ lauari in po
merio. Eſtus quippe erat. Et
non erat ibi quiſq̄ꝫ ꝑter du
os ſenes abſconditos conte
plantes eā. Dixit ergo puellis
Afferte michi oleū et ſmigma
ta: et oſtia pomerij claudite
ut lauer. Cū aūt egreſſe eſſēt
puelle: ſurrexerūt duo ſenes
et accurrerūt ad eā et dixerūt
Ecce oſtia pomerij clauſa ſūt
et nemo nos videt. Quo obrē
aſſentire nobis: et cōmiſcere
nobiſcū. Quod ſi nolueris. di
cemꝰ teſtimoniū contra te
q᷑ fuerit tecū iuuenis: et ob
hanc cauſā emiſeris puel
las a te. Ingemuit ſuſāna

et ait. Angustie michi sunt
undique. Si enim hoc egero: mors
michi est. Si autem non egero:
non effugiam manus vestras. Sed
melius est michi absque opere in
cidere in manus vestras: quam pecca
re in conspectu domini. Et exclama
uit voce magna susanna. Ex
clamauerunt autem et senes: ad
uersus eam. Cum audissent ergo
clamorem in pomerio famu
li domus: irruerunt per posti
cum ut viderent quidnam esset. Post
quam autem senes locuti sunt: eru
buerunt serui vehementer quia
nunquam dictus fuerat sermo hu
iuscemodi de susanna. Et facta
est dies crastina. Cumque venisset
populus ad virum eius ioachim: ve
nerunt et duo presbiteri pleni ini
qua cogitatione aduersum su
sannam. ut interficerent eam.
Et dixerunt coram populo. Mittite
ad susannam filiam helchie: ux
orem ioachim. Et statim mise
runt. Et venit cum parentibus et
filijs: et vniuersis cognatis
suis. Flebant igitur sui: et omnes
qui nouerant eam. Consurgen
tes autem duo presbiteri in medi
o populi: posuerunt manus super
caput eius. Que flens suspexit
ad celum. Erat autem cor eius fiduci
am habens in domino. Et dixerunt
presbiteri. Cum deambularemus in
pomerio soli: ingressa est hec
cum duabus puellis et clausit os
tia pomerij et dimisit puellas
Venitque ad eam adolescens qui erat
absconditus: et concubuit cum e
a. Porro nos cum essemus in an
gulo pomerij. videntes iniqui
tatem cucurrimus ad eos: et vidi
mus eos pariter commisceri. Et
illum quidem nequiuimus comprehen
dere quia fortior nobis erat:
et aperto ostio exiliuit. Hanc autem
cum apprehendissemus: interroga
uimus quisnam esset adolescens
et noluit indicare nobis. Hu
ius rei testes sumus. Credidit eis
multitudo quasi senibus populi
et iudicibus: et condempnauerunt
eam ad mortem. Exclamauit autem
voce magna susanna: et dixit
Deus eterne qui absconditorum
es cognitor qui nosti omnia an
tequam fiant: tu scis quoniam falsum con
tra me tulerunt testimonium
Et ecce morior: cum nichil horum
fecerim. que isti maliciose com
posuerunt aduersum me. Exaudi

uit autem dominus vocem eius. Cumque du
ceretur ad mortem: suscitauit
deus spiritum sanctum pueri iunioris
cuius nomen daniel. Et exclama
uit voce magna. Mundus
ego sum a sanguine huius. Et con
uersus omnis populus ad eum dixit. Quis
est iste sermo quem tu locutus
es? Qui cum staret in medio eo
rum ait. Sic fatui filii israel. non
iudicantes neque quod verum est
cognoscentes: condempnastis
filiam israel. Reuertimini ad iudi
cium: quia falsum testimonium locuti
sunt aduersus eam. Reuersus est
ergo populus: cum festinatione
Et dixit ad eos daniel. Separate
illos ab inuicem procul: et diiudica
bo eos. Cum ergo diuisi essent al
ter ab altero: vocauit unum de
eis et dixit ad eum. Inueterate di
erum malorum: nunc venerunt pec
cata tua que operabaris prius
iudicans iudicia iniusta. in
nocentes opprimens. et dimit
tens noxios dicente domino. In
nocentem et iustum non interfici
es. Nunc ergo si vidisti eam: dic
sub qua arbore videris eos
colloquentes sibi. Qui ait. Sub
scino. Dixit autem daniel. Rec
te mentitus es in caput tuum.
Ecce enim angelus dei accepta
sententia ab eo: scindet te me
dium. Et amoto eo iussit veni
re alium: et dixit ei. Semen cha
naan. et non iuda. species de
cepit te: et concupiscentia sub
uertit cor tuum. Sic faciebatis
filiabus israel. et ille timentes lo
quebantur vobis: sed non fi
lia iuda sustinuit iniquitatem
vestram. Nunc ergo dic michi:
sub qua arbore comprehende
ris eos loquentes sibi. Qui ait
Sub prino. Dixit autem ei dani
el. Recte mentitus es et tu in
caput tuum. Manet enim angelus
dei gladium habens ut secet te
medium: et interficiat vos. Ex
clamauit itaque omnis cetus vo
ce magna: et benedixerunt deo
qui saluat sperantes in se. Et
consurrexerunt aduersum duos
presbiteros: conuicerat enim eos
daniel ex ore suo falsum dixisse
testimonium. Feceruntque eis sicut
ri male egerant aduersus pro
ximum: et interfecerunt eos. Et sal
uatus est sanguis innoxius
in illa die. Gr. Si ambulem in me
dio umbre mortis non timebo mala

qm̃ tu mecũ es dñe. V̄. Virga tua et ba
culus tuus ipa me consolata sũt. Se
In ill'. P̄rexit ihs ſc̃dm iohẽm
in montem oliueti: et dilucu
lo iterũ venit in templũ. Et oĩs
populus venit ad eũ: et sedens do
cebat eos. Adducunt autẽ scri
be et pharisei mulierẽ in ad
ulterio deprehensã: et statue
runt eam in medio et dixerũt
ei. Magr̃: hec mulier modo de
prehensa est in adulterio. In
lege autẽ moyses mandauit
nobis huiusmodi lapidare.
Tu ergo quid dicis? Hec autẽ di
cebãt temptantes eũ: ut pos
sent accusare eũ. Ihs autẽ incli
nans se deorsũ: digito scribe
bat in terra. Cũ autẽ perseuera
rent interrogãtes eũ: erexit se
et dixit eis. Qui sine peccato est
vestrũ: primus in illã lapidẽ mit
tat. Et iterũ se inclinãs: scri
bebat in terra. Audientes autẽ
vnus post vnũ exibant: inci
pientes a senioribus: Et remã
sit ihs solus: et mulier in me
dio stans. Erigens autẽ se ihs:
dixit ei. Mulier vbi sũt qui
te accusabãt? Nemo te con
dẽpnauit? Que dixit. Nemo
dñe. Dixit autẽ ei ihs. Nec ego
te condẽpnabo. Vade: et am
plius iam noli peccare. Off.
Gressus meos dirige dñe scd'm elo
quiũ tuũ ut non dñet' oĩs iniusticia dñe
Concede q's oĩps d's. Secr̃.
Ut huius sacrificii mun'
oblatũ fragilitatẽ nr̃am ab
oĩ malo purget semp et mu
niat. P. Co. Nemo te condẽpnauit
mulier nemo dñe nec ego te condẽpna
bo iam amplius noli peccare. Compl'.
Quesum' oĩps d's: ut int' eius
membra numeremur:
cui' corpori cõicam' et sãguĩ. P.
Pretende dñe fideli Sup ppl'm
b' tuis dexterã celestis
auxilii: ut et te toto corde pq'rãt:
et que digne postulãt conse
qui mereãt. P. Dñica iiij.
Letare ihrlm et conuentũ facite
oẽs qui diligitis eã gaudete
cũ leticia qui in tristicia fuistis ut exul
tetis et saciemini ab vberib' consolatiõis
vr̃e. Ps. Letat' sũ in his que dc̃a sũt michi
in domũ dñi ibimus. Collecta.
Concede q's oĩps d's: ut qui
ex merito nr̃e actionis
affligim': tue grẽ consolatiõe
respiremus. P. Ad galathas.
Fr̃es. Scriptũ est qm̃ abra

ham duos filios habuit: unum
de ancilla et unum de libera. Sed
qui de ancilla: secundum carnem na
tus est. Qui autem de libera: per repro
missionem. Que sunt per alle
goriam dicta. Hec enim sunt duo
testamenta. Unum quidem in mon
te synai in servitutem generans:
que est agar. Syna enim mons
est in arabia. qui coniunctus est
ei que nunc est ierusalem: et servit
cum filiis suis. Illa autem que sursum
est ierusalem libera est: que est mater
nostra. Scriptum est enim. Letare
sterilis que non paris erumpe
et clama que non parturis: quia
multi filii deserte magis quam eius
que habet virum. Nos autem fratres:
secundum ysaac promissionis filii
sumus. Sed quomodo tunc is qui se
cundum carnem natus fuerat perse
quebatur eum qui secundum spiritum: i
ta et nunc. Sed quid dicit scriptura.
Eice ancillam et filium eius: non
enim heres erit filius ancille cum
filio libere. Itaque fratres: non sumus
ancille filii sed libere. Qua li
bertate: christus nos liberavit. Gr.
Letatus sum in his que dicta sunt michi
in domum domini ibimus. V. Fiat pax in virtute
tua et habundancia in turribus tuis. Tr.

Qui confidunt in domino sicut mons
syon non commovebitur in eternum qui
habitat in ierusalem. V. Montes in circu
itu eius et dominus in circuitu populi sui ex
hoc nunc et usque in seculum. Sec. Iohannem
In illo tempore. Abiit ihesus trans
mare galilee: quod est ty
beriadis. Et sequebatur eum mul
titudo magna: quia videbant
signa que faciebat super his
qui infirmabantur. Subiit
ergo in montem ihesus: et ibi se
debat cum discipulis suis. Erat
autem proximum pascha: dies
festus iudeorum. Cum sublevas
set ergo oculos ihesus. et vidis
set quia multitudo maxi
ma venit ad eum: dicit ad phi
lippum. Unde ememus panes ut
manducent hii? Hoc autem
dicebat temptans eum: ipse enim scie
bat quid esset facturus. Respondit ei
philippus. Ducentorum denari
orum panes non sufficiunt eis:
ut unusquisque modicum quid
accipiat. Dicit ei unus ex dis
cipulis eius. andreas frater symonis
petri. Est puer unus hic: qui
habet quinque panes ordeaceos
et duos pisces. Sed hec quid
sunt inter tantos? Dixit ergo

ihs. facite hoies discūbere. E-
rat autē fenū multū in loco.
Discubuerūt ergo viri: nu-
mero quasi quinq3 milia. Acce-
pit ergo ihs panes: et cū gra-
cias egisset distribuit discū-
bentib3. Similiter et ex pisci-
b3: quātū volebant. Ut autē
impleti sunt: dixit discipulis
suis. Colligite que superauerūt
fragmenta: ne pereant. Col-
legerūt ergo: et impleuerūt du-
odecim cophinos fragmētorum
ex quinq3 panib3 ordeaceis qui
superfuerūt hiis qui mandu-
cauerāt. Illi ergo hoies cū vi-
dissent qd fecerat signū: dice-
bant. Quia hic est vere ꝓphe-
ta: qui venturus est in mūdū.

Off. Laudate dnm qa benign9 est
psallite noi ei9 qm suauis est omia
quecūq3 voluit fecit in celo et in terra

Sacrificijs p̄sentib9 Secr.
bus dne qs intende pla-
catus ut et deuotioni nr̄e p-
ficiant et saluti. p. Co. Ierlm
que edificatur ut ciuitas cui9 participatio
ei9 in idipsum illuc enī ascenderūt trib9
tribus dnī ad confitendū noī tuo dne.

Da nobis misericors Compl.
deus: ut scā tua q̄
bus incessanter explemur. since-
ris tractem9 obsequiis: et fide-
li mente semp sumam9. Per.

Deus in noie tuo Feria sexta.
saluū me fac et in virtute tua
iudica me ds exaudi oronē meā. Ps.
Qm alieni insurrexerūt aduersū me
et fortes quesierūt aiam meā. Coll.

Prā qs oips ds: ut obserua-
tiones sacras annua de-
uotione recolentes: et corpo-
ri placeam9 et mēte. p. Lectio.

In dieb3 illis. Libri regum.
Venerūt due mulieres
meretrices ad regē salomonē:
steteruntq3 corā eo. Quarū v-
na ait. Obsecro mi dne: ego
et mulier hec habitabam9 in
domo vna. et peperi apud eam
in cubiculo. Tercia vero die
postq̄ ego peperi: peperit et hec.
Et eram9 simul: nullusq3 a-
lius in domo nobiscū excep-
tis nobis duab3. Mortuus
est autē fili9 mulieris huius
nocte: dormiens quippe oppres-
sit eū. Et consurgēs intēpeste
noctis silencio. tulit filiū me-
ū de latere meo ancille tue dormi-
entis: et collocauit in sinu
suo. Suū autē filiū qui erat

mortuus: posuit in sinu meo.
Cumque surrexissem mane ut da
rem lac filio meo: apparuit mor
tuus. Quem diligentius intuens
clara luce: deprehendi non esse
meum quem genueram. Responditque al
tera mulier. Non est ita: sed fi
lius tuus mortuus est. meus autem
vivit. E contrario illa dicebat
Mentiris: filius quippe meus
vivit: et filius tuus mortuus
est. Atque in hunc modum: conten
debant coram rege. Tunc rex ait. Hec
dicit filius meus vivit et filius
tuus mortuus est: et ista respon
det non. sed filius tuus mortuus
est. et filius meus vivit. Dixit
ergo rex. Afferte michi gladium.
Cumque attulissent gladium co
ram rege ait. Dividite inquit in
fantem vivum in duas partes: et da
te dimidiam partem uni. et dimidi
am partem alteri. Dixit autem mulier
cuius filius erat vivus ad regem: com
mota sunt quippe viscera eius
super filio suo. Obsecro domine: date
illi infantem vivum. et nolite in
terficere eum. E contrario illa di
cebat. Nec michi nec tibi sit: sed
dividatur. Respondit rex: et ait
Date huic infantem vivum et non

occidatur: hec est enim mater eius. Au
divit itaque omnis israel iudicium
quod iudicasset rex: et timuerunt
regem. videntes sapientiam dei esse
in eo: ad faciendum iudicium. Gr.
Esto michi in deum protectorem et in lo
cum refugii ut salvum me facias. V. Deus
in te speravi domine non confundar in eternum.
In illo tempore. Secundum Iohannem. nii.
Prope erat pascha iudeorum:
et ascendit ihesus ierosolimam
Et invenit in templo venden
tes boves et oves et columbas: et
nummularios sedentes. Et cum
fecisset quasi flagellum de fu
niculis: omnes eiecit de templo
Oves quoque et boves et num
mulariorum effudit es: et men
sas subvertit. Et hiis qui co
lumbas vendebant dixit. Aufer
te ista hinc: et nolite facere
domum patris mei domum negoci
ationis. Recordati vero sunt
discipuli eius: quia scriptum est. Zelus
domus tue comedit me. Respon
derunt ergo iudei: et dixerunt ei. Quod
signum ostendis nobis. quia
hec facis? Respondit ihesus: et dixit
eis. Solvite templum hoc: et in
tribus diebus excitabo illud.
Dixerunt ergo iudei. Quadra-

gīta et ſex ānis edificatū eſt
templū hoc: et tu tribꝫ diebꝫ
excitabis illud? Ille aūt dice
bat: de templo corporis ſui. Cū
ergo reſurrexiſſet a mortuis
recordati ſunt diſcipuli eius
q̄a hoc dicebat: et crediderūt
ſcripture et ſermoni quē dix
it ihs. Cū aūt eſſet iheroſoli
mis in paſcha in die feſto: mľ
ti crediderūt in noīe eius. vidē
tes ſigna eius que faciebat
Ipſe aūt ihs non credebat ſe
metipſm eis: eo ꝙ ipſe noſſet
oēs. et q̄a opus ei non erat ut
q̄s teſtimoniū phiberet de ho
mine. Ipſe enī ſciebat: q̄d eſſet
in hoīe. Off. Iubilate deo oīs tra
iubilate deo oīs tra ſeruite dn̄o in leticia
intrate in conſpectu eiꝰ in exultatione q̄a
dn̄s ipſe eſt deus. Secreta.
Oblatū tibi dn̄e ſacrifici
ū viuificet nos ſemper et mu
niat. p. Co. Ab occultis meis mū
da me dn̄e et ab alienis parce ſeruo tuo. Cpl.
Sūptis dn̄e ſalutaribꝫ ſa
cramētis: ad redēptionis
eterne q̄s pficiamꝰ augmētū
Deprecatio Sup. ppl'm. p.
nē nrām q̄s dn̄e benig
nꝰ exaudi: et quibꝫ ſupplican

di pſtas affectū. tribue defenſi
onis auxiliū. p. Fria iiij.
Exaudi ds orōnē meā et ne deſpex
eris deprecationē meā intende in me et ex
audi me. ps. Contriſtatꝰ ſū in exercitati
one mea et conturbatꝰ ſū a voce inimi
Sacre nobis q̄s dn̄e Coll.
obſeruationis ieiuni
a. et pie conuerſationis augmē
tū: et tue ppiciationis continu
ū preſtet auxiliū. p. Lc̄o libri
In diebꝫ illis locutꝰ Exodi
eſt dn̄s ad moyſen dicēs
Deſcende de monte q̄a peccauit
ppl's tuꝰ quē eduxiſti de tra egip
ti. Receſſerūt cito de via: quam
oſtendiſti eis. Fecerūt q̄ꝫ ſibi vi
tulū conflatilē. et adorauerūt:
atq̄ꝫ imolātes ei hoſtias dixerūt
Iſti ſūt dij tui iſrl': qui te edux
erūt de tra egipti. Rurſū q̄ꝫ ait
dn̄s ad moyſen. Cerno ꝙ ppl's
iſte dure ceruicis ſit: dimitte
me ut iraſcatᷣ furor meꝰ contra
eos. et deleam eos. faciā q̄ꝫ te in
gentē magnā. Moyſes aūt ora
bat dn̄m deū ſuū dicēs. Cur dn̄e
iraſcitᷣ furor tuus contra pplm
tuū quē eduxiſti de terra egip
ti in fortitudine magna et ī
manu robuſta? Ne queſo di

cant egyptii. callide eduxit
eos: ut interficeret in monti
bus et deleret e terra. Quiescat ira
tua: et esto placabilis super nequi
cia populi tui. Recordare abraham
ysaac et israel servorum tuorum: quibus
iurasti per temetipsum dicens
Multiplicabo semen vestrum sicut
stellas celi: et universam terram hanc
de qua locutus sum dabo semi
ni vestro et possidebitis eam semper.
Placatus que est dominus: ne face
ret malum quod locutus fuerat ad
versus populum suum. Et misertus
est populo suo: dominus deus noster. Gr. Ex
urge domine fer opem nobis et libera nos propter
nomen tuum. V. Deus auribus nostris audivi
mus patres nostri annunciaverunt nobis opus quod
operatus es in diebus eorum in diebus antiquis. Secundum
In illo tempore: Iam die festo me iohannem
diante: ascendit ihesus in templum
et docebat. Et mirabantur iudei
dicentes. Quomodo hic litteras scit
cum non didicerit? Respondit
eis ihesus et dixit. Mea doctrina
non est mea: sed eius qui misit
me. Si quis voluerit voluntatem
eius facere: cognoscet de doctri
na mea. utrum ex deo sit. an ego
a me ipso loquar. Qui a semet
ipso loquitur: gloriam propriam querit.

Qui autem querit gloriam eius
qui misit illum: hic verax est
et iniusticia in illo non est.
Nonne moyses dedit vobis
legem? Et nemo ex vobis facit
legem. Quid me queritis interfice
re? Respondit turba: et dixit
Demonium habes. Quis te querit
interficere? Respondit ihesus: et dix
it eis. Unum opus feci: et omnes mi
ramini. Propterea moyses de
dit vobis circumcisionem: non
quia ex moyse est. sed ex patribus
Et in sabbato circumciditis
hominem. Si circumcisionem acci
pit homo in sabbato. ut non
solvatur lex moysi: michi in
dignamini quia totum hominem sanum
feci in sabbato? Nolite iudi
care secundum faciem: sed iustum iu
dicium iudicate. Dicebat ergo
quidam ex iherosolimis. Non
ne hic est quem querunt interfi
cere? Ecce palam loquitur: et nich
il ei dicunt. Numquid vere cog
noverunt principes quia hic est
christus? Sed hunc scimus unde sit.
christus autem cum venerit nemo
scit unde sit. Clamabat ergo
docens in templo ihesus: et dicens. Et
me scitis et unde sim scitis: et

a meipſo non veni. ſed eſt ve
rus qui miſit me quē vos
neſcitis. Ego aūt ſcio eū. Et
ſi dixero q̄a non ſcio eū: ero
ſimilis vobis mendax. Sed ſcio
eū q̄a ab ipſo ſū: et ipſe me mi
ſit. Querebāt ergo eū app̄he
dere: et nemo miſit in illum
manus. q̄a nondū venerat
hora ei9. De turba autē m̄lti
crediderūt in eū. Off. Expectās
expectaui dn̄m et reſpexit me et exaudi
uit dep̄cationē meā et īmiſit in os me
ū canticū nouū ymnū deo nr̄o Sc̄.
Hec hoſtia dn̄e q̄s emun
det nr̄a delicta et ad ſa
crificiū celebrandū ſubditor
tibi corpa mentes q3 ſc̄ificet
Co. Letabimꝰ in ſalutari tuo et in
noīe dn̄i dei nr̄i magnificabimur
Huiꝰ nos dn̄e p Copl.
Perceptio ſacramēti mun
det a crimine: et ad celeſtia
regna pducat. p Sup pplm
Miſerere dn̄e pplo tuo:
et continuis tribula
tionibꝫ laborantē ppicius
reſpirare concede. p Fa q̄rta
Dū ſc̄ificatꝰ fuero in vobis con
gregabo vos de vniu̍ſis t̄ris
et effundā ſup vos aquā mūdā et
mūdabimī ab oīb3 inq̄namētis vr̄is
et dabo vobis ſpm̄ nouū Ps. Benedicā
dn̄m in oī tpe ſemp laus eiꝰ in ore me
o. Non dr̄ hic. Dn̄s vobiſcū. ſed Oremꝰ
Flectamꝰ genua. Collecta
Deus qui et iuſtis p̄mia
meritorū. et peccatoribꝫ per ieiuni
um veniā prebes: miſerere
ſupplicibꝫ tuis: ut reatus nr̄i
confeſſio indulgenciā vale
at percipere delictorū. p Lco ezech
Hec dicit dn̄s ielis pphete
deus. Sc̄ificabo nomē
meū magnū: ut ſciant gen
tes q̄a ego dn̄s. cū ſc̄ificatus
fuero in vobis corā eis. Tollā
quippe vos de gentibꝫ. et cōgre
gabo de vniu̍ſis t̄ris: et addu
cam vos in t̄rā vr̄am. Et effū
dam ſup vos aquā mūdam:
et mundabimī ab oībꝫ inq̄
namentis vr̄is: et ab vniuer
ſis ydolis vr̄is mūdabo vos. Et
dabo vobis cor nouū: et ſpm̄
nouū ponā in medio vr̄i. Et
auferā cor lapideū de carne vr̄a:
et dabo vobis cor carneū. et ſpi
ritū meū ponā in medio vr̄i
Et faciā ut in p̄ceptis meis ā
buletis: et iudicia mea cuſto
diatis. et opemī. Et habitabi

tas in terra quā dedi patrib; vr̄is: et eritis michi in populum: et ego ero vobis in deū. Dicit dn̄s: omnipotens. Gr̄. Venite filii audite me timorē dn̄i docebo vos. V̄. Accedite ad eū et illuminamini et facies vr̄e non confundentur. Dn̄s vobiscū. Or̄. Flectam̄ gen̄. Levate. Coll.

Presta q̄s om̄ps d̄s: ut quos ieiunia votiva castigant: ipsa quoq; devotio scā letificet: ut terrenis affectib; mitigatis facilius celestia capiamus. P. Lectio ysaie prophete.

Hec dicit dn̄s d̄s. Lavamini mundi estote: auferte malū cogitationū vr̄arū ab oculis meis. Quiescite agere perverse: discite benefacere. Querite iudiciū. subvenite oppresso. iudicate pupillo. defendite viduā: et venite et arguite me dicit dn̄s. Si fuerint peccata vr̄a ut coccinū: quasi nix dealbabunt. Et si fuerint rubra quasi vermiculus: velut lana alba erunt. Si volueritis et audieritis me: bona terre comedetis. Dicit dn̄s: om̄ps. Gr̄. Beata gens cuius est dn̄s d̄s eor̄: populus quē elegit dn̄s in hereditatē sibi. V̄. Verbo dn̄i celi firmati sūt et spū oris eius om̄s virtus eor̄. Sc̄dm̄ Johē.

In ill̄. Preteriens ih̄s: vidit hominem cecū a nativitate et interrogaverūt eū discipuli sui. Rabbi: quis peccavit. hic aut parentes eius ut cecus nasceretur. Respondit ih̄s. Neq; hic peccavit neq; parentes eius: sed ut manifestentur opera dei in illo. Me oportet operari opera eius qui misit me: donec dies est. venit nox: qn̄ nemo potest operari. Quamdiu in mūdo sū: lux sū mūdi. Hec cū dixisset: expuit in terrā et fecit lutū ex sputo. et linivit lutū super oculos eius et dixit ei. Vade et lava in natatoria syloe: qd̄ interpretatur missus. Abiit ergo et lavit: et venit videns. Itaq; vicini et qui viderāt eū prius q̄a mendicus erat: dicebant. Nonne hic est qui sedebat et mendicabat? Alii dicebāt q̄a hic est: alii aūt nequaquam. sed similis eius est. Ille vero dicebat: q̄a ego sū. Dicebāt ergo ei. Quomodo aperti sūt tibi oculi. Respondit. Ille homo qui dicitur ih̄s. lutū fecit et unxit oculos meos: et dixit michi. Vade ad natatoria syloe et lava. Et

abij: et laui. et uidi. Dixerūt
ei. Ubi est ille? Ait: Nescio. Ad
ducunt eū ad phariseos: qui
cecus fuerat. Erat aūt sabba
tū: qn̄ lutū fecit ihc et aperu
it oculos eius. Iterū ergo int̄
rogabāt eū pharisei: quō ui
disset. Ille aūt dixit eis: Lutū
posuit michi sup oculos. et
laui et uideo. Dicebāt ergo ex
phariseis quidā: Non est hic
homo a deo: qui sabbatū nō
custodit. Alij dicebāt. Quō
potest homo pcōr hec signa
facere? Et scisma erat int̄ eos
Dicūt ergo ceco iterū. Tu qd̄
dicis de eo qui aperuit oculos
tuos? Ille aūt dixit: qꝛ ꝑpheta
est. Non crediderūt ergo iudei
de illo qꝛ cecus fuisset et uidis
set: donec uocauerūt paren
tes eius qui uiderat et interro
gauerūt eos dicētes. Hic est fi
lius ur̄ quē uos dicitis qꝛ cec᷒
natus est? Quō ergo nunc
uidet? Responderūt eis parē
tes ei᷒: et dixerūt. Scim᷒ quia
hic est fili᷒ nr̄ et qꝛ cecus nat᷒
est: quō aūt nūc uideat nesci
m᷒ aut qs̄ eius aperuit oculos
nos nescim᷒. Ipm̄ interroga
te: etatē habet ipe de se loquat᷑
Hec dixerūt parentes ei᷒: qꝛ
timebāt iudeos. Iam enī con
spirauerāt iudei: ut si qs̄ eum
confiteret᷑ xp̄m. extra synago
gā fieret. Ppterea parentes ei᷒
dixerūt: qꝛ etatē habet ipm̄ in
terrogate. Uocauerūt ergo rur
sū hoīem qui fuerat cecus: et
dixerūt ei. Da glām deo. Nos
scim᷒: qꝛ hic homo pcōr est
Dixit ergo ille. Si pcōr est nes
cio. Unū scio: qꝛ cecus cū essem
modo uideo. Dixerūt ergo illi
Quid fecit tibi? Quō aperu
it tibi oculos? Rn̄dit eis. Dixi
uobis iam et audistis: qd̄ ite
rū uultis audire? Nūqd̄ et uos
uultis discipuli ei᷒ fieri? Male
dixerūt ei: et dixerūt. Tu disc
ipul᷒ illi᷒ sis: nos aūt moy
si discipuli sum᷒. Nos scim᷒
qꝛ moysi locutus est ds̄: hūc
aūt nescim᷒ unde sit. Rn̄dit
ille homo: et dixit eis. In hoc e
nī mirabile est: qꝛ uos nesci
tis unde sit. et aperuit oculos
meos. Scim᷒ aūt: qꝛ pctōres
ds̄ non audit. Sed si qs̄ dei cul
tor est. et uolūtatē eius facit:
hunc exaudit. A sclō non est

auditũ. q̃a aperuit q̃s oc'los
ceci nati. Nisi esset hic a deo: nõ
poterat facere q̃d q̃. Rñderunt
et dixerũt ei In peccatis natus es
totus: et tu doces nos? Et eiece
runt eũ foras. Audiuit ihs q̃a
eiecerũt eũ foras: et cũ inuenis
set eũ dixit ei Tu credis in filiũ
dei? Respondit ille et dixit Q̃s
est dñe ut credam in eũ? Et dix
it ei ihs. Et vidisti eũ: et qui lo
quitur tecũ ipse est. At ille ait
Credo dñe. Et procidens: adorauit
eũ. Off. Benedicite gẽtes dñm deum
nrm̃ et obaudite vocẽ laudis ei' qui posuit
aĩam meã ad vitã et non dedit cõmoue
ri pedes meos benedictus dñs qui non
amouit deprecationẽ meã et misericordi
am suã a me. Secreta:
Supplices te dñe rogam'
ut his sacrificiis peccãta nr̃a mũ
dentur. q̃a tunc verã nobis tri
buis et mẽtis et corporis sanitatẽ
p. Cõ. Lutũ fecit ex sputo dñs et liniuit
oculos meos et abij et laui et vidi et credidi
deo. Sacramenta q̃ Compl.
sũpsim' dñe d̃s nr̃. et spi
ritualib; nos repleãt alimen
tis: et corporalib; tueãt' auxili
is p. Sup ppl̃. Pateãt au
res misericordie tue dñe p̃cib;
supplicantiũ: et ut petẽtib; desi
derata concedas: fac eos que ti
bi sunt placita postulare. Per
Letetur cor querẽ Feria q̃nta
tiũ dñm querite dñm et confir
mamini querite faciẽ ei' semp̃ Ps. Confi
temini dño et inuocate nomẽ ei': ãnũ
ciate inter gẽtes opera eius Collecta
Prã q̃s o̅p̅s d̃s: ut quos
ieiunia votiua casti
gant: ipsa quoq; deuotio scã
letificet: ut terrenis affectib;
mitigatis: facili' celestia ca
piam'. p. Lc̃o libri regum.
In dieb; illis venit mu
lier sunamitis ad he
lyseũ ꝓphetã: in montẽ car
meli. Cũq; vidisset eã vir dei
e contra: ait ad giezi pueꝝ suũ
Ecce sunamitis illa venit
Vade ergo in occursũ eius:
et dic ei. Rec̃ ne agit' circa te et
circa virũ tuũ. et circa filiũ tu
ũ? Que respondit Recte Cũ
q; venisset ad virũ dei in mõ
tẽ: apprehendit pedes eius Et ac
cessit giezi: ut amoueret eã.
Et ait homo dei. Dimitte illã
aĩa eius in amaritudine est
et dñs celauit me: et non in
dicauit michi. Que dixit illi

Nuq̄d petiui filiũ a dño meo?
Nuq̄d non dixi tibi ne illu
dás me? Et ille ait ad gyezi.
Accinge lũbos tuos: et tolle
baculũ meũ in manu tua
et vade. Si occurrerit tibi hõ:
non salutes eũ. Et si saluta
uerit te quispiã: non respon
deas illi. Et pones baculũ me
um: sup faciē pueri. Porro
m̄r pueri ait. Viuit dñs et
viuit aĩa tua: non dimittã
te. Surrexit ergo: et secut᷒ est eã.
Gyezi aũt p̄cesserat ante eos
et posuerat baculũ sup faciē
pueri: et non erat ei vox neq̄
sensus. Reuersus q̄ est in occur
sũ eius: et nũciauit ei dicens.
Non surrexit puer. Ingressus
est ergo helyzeus domũ: et ecce
puer mortu᷒ iacebat in lc̃ulo
eius. Ingressusq̄ clausit ostiũ
sup se et sup puerũ: et orau͛t ad
dñm. Et ascendit et incubu
it sup puerũ. posuitq̄ os su
ũ sup os ei᷒. et oculos suos sup
oculos eius. et manus suas
sup man᷒ eius. Et incuruau͛t
se sup eũ: et calefacta est caro
pueri. Et ille reuers᷒ deãbula
uit in domo semel huc et illuc
Et ascendit et incubuit sup eũ:
et oscitauit puer septies. aperu
itq̄ oculos. At ille vocauit gye
zi: et dixit ei. Voca sunamitē
hanc. Que vocata: ingressa ē
ad eũ. Qui ait. Tolle filiũ tuũ.
Venit illa et corruit ad pedes ei᷒:
et adorauit sup t̃rã. Tulitq̄ fi
liũ suũ: et egressa est. Et hely
zeus reuersus est: in galgala
Gr̄. Respice dñe in testamentũ tuũ
et aĩas pauperũ tuorũ ne obliuiscaris
in finē. V. Exurge dñe et iudica causam
tuã memor esto obprobrÿ seruorũ tuorũ
In illo᷒. Dixit Scḋm iohẽ
iudeis ihs᷒ turbis iudeorũ: Pr̃ me᷒
usq̄ modo opat᷒: et ego operor.
Propterea ergo magis querebãt
eũ iudei interficere: q̃a nõ solũ
soluebat sabbatũ. sed et pr̃em
suũ dicebat deũ. equalē se faci
ens deo. Respondit itaq̄ ihs: et dix
it eis. Amen amen dico vobis:
non potest fili᷒ a se facere q̄dq̃
nisi qđ viderit pr̃em facientē.
Quecũq̄ enĩ ille fecerit: hec et
filius similiter facit. Pr̃ enĩ di
ligit filiũ: et oĩa demonstrat ei.
que ip̃e facit. Et maiora hys
demonstrabit ei opa: ut vos
miremĩ. Sicut enĩ pr̃ suscitat

mortuos et vivificat: sic et filius
quos vult vivificat. Neque enim
pater iudicat quemquam: sed omne iudicium
dedit filio. ut omnes honorificent
filium sicut honorificant patrem.
Qui honorificat filium. non hono
rificat patrem qui misit illum. Amen
amen dico vobis: quia qui verbum
meum audit et credit ei qui misit
me. habet vitam eternam. Et in iudi
cium non venit: sed transit a mor
te in vitam. Amen amen dico vobis:
quia venit hora et nunc est. quando mor
tui audient vocem filii dei. et qui
audierint vivent. Sicut enim
pater habet vitam in semetipso: sic
dedit et filio vitam habere in semet
ipso. Et potestatem dedit ei et iudi
cium facere: quia filius hominis est. Noli
te mirari hoc: quia venit hora in
qua omnes qui in monumentis sunt
audient vocem filii dei. Et procedent
qui bona fecerunt in resurrectio
nem vite: qui vero mala egerunt:
in resurrectionem iudicii. Off.
Domine in auxilium meum respice confun
dantur et revereantur qui querunt animam me
am ut auferant eam. Secreta.
Purifica nos misericors
deus ut ecclesie tue preces que tibi
grate sunt pia munera deferen

tes fiant expiatis mentibus
graciores. per. Co. Domine memora
bor iusticie tue solius deus docuisti
me a iuventute mea et usque in senec
tam et senium deus ne derelinquas me. Compl.
Celestia dona capientes
quesumus domine. non ad iu
dicium provenire patiaris: quod
fidelibus tuis ad remedium pro
vidisti. per. Super populum.
Populi tui deus institu
tor et rector: peccata quibus impug
natur expelle: ut semper tibi
placitus. et tuo munimine
sit securus. per. Feria sexta.
Meditatio cordis mei in con
spectu tuo semper domine adiu
tor meus et redemptor meus. Ps. Celi enar
rant gloriam dei et opera manuum eius an
nunciat firmamentum. Coll.
Deus qui ineffabilibus
mundum renovas sacramen
tis presta quesumus: ut ecclesia tua et eter
nis proficiat institutis: et tempora
libus non destituatur auxiliis. per.
In diebus illis. Lectio libri regum.
Illis Egrotavit filius
mulieris matrisfamilias: et
erat languor fortissimus ita
ut non remaneret in eo ali
tus. Dixit ergo ad Heliam. Quid

michi et tibi vir dei? Ingreſſ⁹
es ad me ut rememorarent͛ ini
quitates mee: et interficeres
filiũ meũ. Ait ad eã helyas
Da michi filiũ tuũ. Tulit eũ
de ſinu illius. et portauit in
cenaculũ ubi ipſe manebat
et poſuit ſup lectũ ſuũ: et cla
mauit ad dñm et dixit. Dñe
d̃s meus. etiã ne viduã apud
quã ego utcũq; ſuſtentor: af
flixiſti. ut interficeres filiũ ei⁹?
Et expandit ſe atq; menſ⁹ eſt
ſup puerũ tribus vicib;: cla
mauitq; ad dñm et ait. Dñe
d̃s me⁹: reuertat͛ oro aĩa pue
ri huĩ⁹ in viſcera ei⁹. Et exaudi
uit dñs vocẽ helye: et reuerſa
eſt aĩa pueri intra eũ et reuix
it. Tulitq; helyas puerũ et de
poſuit eũ de cenaculo in infe
riorẽ domũ: et tradidit mr̃i ſue
et ait illi. En viuit fili⁹ tuus
Dixitq; mulier ad helyam.
Nunc in iſto cognoui qm̃ vir
dei es tu: et verbũ dñi: in ore
tuo verũ eſt. Gr̃. Bonũ eſt confide
re in dño q̃ confidere in hoĩe. ℣. Bonũ eſt
ſperare in dño q̃ ſperare in principib;. Sc̃dm̃
In ill⁹. Erat quidã iohan
languẽs lazarus a be
thania: de caſtello marie et
marthe ſoror ei⁹. Maria autẽ
erat que vnxit dñm vnguẽto.
et exterſit pedes ei⁹ capillis ſuis
cui⁹ frater lazarus infirmaba
tur. Miſerũt ergo ſorores eius
ad eũ: dicentes Dñe: ecce quẽ
amas infirmat͛. Audiẽs autẽ
ih̃s: dixit eis Infirmitas hec
non eſt ad mortẽ: ſed pro glã
dei. ut glificet͛ fili⁹ dei per eam
Diligebat autẽ ih̃s marthã
et ſororẽ eius mariã. et lazarũ
Ut ergo audiuit q̃a infirma
batur: tunc quidẽ manſit in
eodẽ loco duob; dieb;. Deinde
poſt hec dicit diſcipulis ſuis
Eam⁹ in iudeã iterũ. Dicunt
ei diſcipuli. Rabbi: nũc quere
bant te iudei lapidare. et iterũ
vadis illuc? Reſpondit ih̃s.
Nonne duodecim hore ſũt diei
Si q̃s ambulauerit in die nõ
offendit: q̃a lucẽ huĩ⁹ mũdi
videt. Si autẽ ambulauerit
in nocte offendit: q̃a lux non
eſt in eo. Hec ait: et poſt hec di
cit eis lazarus amicus nr̃ dor
mit: ſed vado ut a ſõpno exſuſ
citẽ eũ. Dixerũt ergo diſcipuli
ei⁹. Dñe: ſi dormit ſaluus erit

Dixerat autem ihesus de morte eius
Illi autem putauerunt quia de dor
mitione sompni diceret. Tunc
ergo dixit eis ihesus manifeste.
Lazarus mortuus est. Et gaudeo
propter vos ut credatis: quoniam non e
ram ibi. Sed eamus ad eum. Dix
it ergo thomas qui dicitur didi
mus: ad condiscipulos. Eamus
et nos: ut moriamur cum eo. Venit
itaque ihesus: et invenit eum quattu
or dies iam in monumento
habentem. Erat autem bethania
iuxta iherosolimam: quasi stadiis
quindecim. Multi autem ex iudeis
venerant ad martham et mariam:
ut consolarentur eas de fratre suo.
Martha autem ut audivit quia
ihesus venit: occurrit illi. Maria
autem domi sedebat. Dixit ergo
martha ad ihesum. Domine si fuisses
hic: frater meus non fuisset
mortuus. Sed et nunc scio: quia
quecumque poposceris a deo. da
bit tibi deus. Dicit illi ihesus. Re
surget frater tuus. Dicit ei mar
tha. Scio: quia resurget in resur
rectione in novissimo die..
Dicit ei ihesus. Ego sum resurrectio
et vita. Qui credit in me: etiam
si mortuus fuerit vivet. Et omnis

qui vivit et credit in me: non
morietur in eternum. Credis hoc?
Ait illi. Utique domine. Ego credidi
quia tu es christus filius dei: qui in
hunc mundum venisti. Et cum
hec dixisset: abiit et vocavit
mariam sororem suam silentio di
cens. Magister adest: et vocat te. Il
la ut audivit surrexit cito: et
venit ad eum. Nondum enim vene
rat ihesus in castellum: sed erat ad
huc in illo loco. ubi occurre
rat ei martha. Iudei igitur
qui erant cum ea in domo et con
solabantur eam cum vidissent ma
riam quia cito surrexit et exiit: se
cuti sunt eam dicentes. quia vadit
ad monumentum. ut ploret
ibi. Maria ergo cum venisset u
bi erat ihesus: videns eum cecidit ad
pedes eius et dixit ei. Domine si fu
isses hic: non esset mortuus frater
meus. Ihesus ergo ut vidit eam plo
rantem. et iudeos qui venerant
cum ea plorantes: fremuit spiritu
et turbavit se ipsum et dixit. Ubi
posuistis eum? Dicunt ei. Domine:
veni et vide. Et lacrimatus est
ihesus. Dixerunt ergo iudei. Ecce quo
modo amabat eum. Quidam autem
ex ipsis dixerunt. Non poterat

hic qui aperuit oculos ceci na
ti facere ut et hic non moreret̃
Jh̄s ergo rursū fremēs in semet
ipso: venit ad monumentū.
Erat autē spelunca: et lapis
superpositus erat ei. Ait ih̄s Tol
lite lapidē. Dicit ei martha so
ror eius qui mortuꝰ fuerat Do
mine iam fetet: q̄triduanꝰ e
nim est. Dicit ei ih̄s Nonne dixi
tibi q̄m si credideris videbis
gl'iam dei. Tulerūt ergo lapidē
Jh̄s autē elevatis sursū oculis
dixit Pr̄ grās ago tibi: q̄m au
disti me. Ego autē sciebā q̄a
semꝑ me audis: sed ꝓpter pplm̄
qui circūstat dixi. ut credant
q̄a tu me misisti. Hec cū dixis
set: voce magna clamavit
Lazare veni foras Et statim
ꝓdiit qui fuerat mortuꝰ liga
tus pedes et manꝰ institis: et
facies illiꝰ sudario erat ligata
Dicit eis ih̄s Solvite eū: et
sinite abire. Multi ergo ex iu
deis qui venerant ad mariā
et viderant que fecit: credide
runt in eū. Off. Populū humilē
salvū facies dn̄e et oculos superborū hu
miliabis q̄m q̄s deus p̄ter te dn̄e Se
Munera nos dn̄e q̄s obla

ta purificent. et te nobis iugiter
faciant esse placatū p. Co. Videns
dn̄s flentes sorores lazari ad monumē
tū lacrimatus est corā iudeis et clamabat
lazare veni foras et ꝓdiit ligatus ma
nibꝰ et pedibꝰ qui fuerat q̄triduanus
mortuus. Complen.
Hec nos q̄s dn̄e participati
o sacramenti. et a ꝓpriis reatibꝰ
indesinenter expediat: et ab om̄i
bus tueatur adversis p. Sr. ppl̄m
Da q̄s om̄ps deus: ut qui in
firmitatis nr̄e conscien
tia de tua virtute confidimꝰ: sub
tua semꝑ pietate gaudeamꝰ
Sitientes venite Sabbato. Ep
te ad aq̄s dicit dn̄s et q̄ non ha
betis p̄ciū venite bibite cū leticia Att
endite ꝑple meꝰ legē meā inclinate
aurē v̄rām in verba oris mei. Coll.
Fiat dn̄e q̄s per grām
tuā fructuosus nr̄e de
votionis affectus: q̄a tunc ꝓ
derit nobis suscepta ieiunia:
si tue sint placita pietati Per.
Hec dicit dn̄s Lc ysaye ꝓphe
te In tp̄e placito exau
divi te: et in die salutis auxi
liatus sum tui. Et servavi te et
dedi te in fedus ppl̄i: ut susci
tares terrā et possideres here

ditates diſſipatas. et diceres
hys qui vincti ſũt exite et hys
qui in tenebris reuelamĩ. Su
per vias paſcent̃: et in oĩb; pla
nis paſcue eorũ. Non eſurient
neq; ſitient: et non percutiet eos
eſtus et ſol. q̃a miſerator eorũ
reget eos et ad fontes aquarũ
potabit eos. Et ponã oẽs mõ
tes meos in viã: et ſemite mee
exaltabunt̃. Ecce iſti de longe
venient. et ecce illi ab aquilone
et mari: et iſti de t̃ra auſtrali.
Laudate celi et exulta t̃ra. iubi
late montes laude: q̃a conſo
latus eſt dñs ꝑplm ſuũ. et pau
perũ ſuorũ miſerebit̃. Et dixit
ſyon Reliquit me dñs: et dñs
oblitus eſt mei. Nũq̃d obliuiſ
ci poteſt mulier infantẽ ſuũ. ut
nõ miſereat̃ filio vteri ſui? Et
ſi illa oblita fuerit: ego tamẽ
non obliuiſcar tui. Dicit dñs
omñps. Gr. Tibi dñe derelictus eſt
paup̃ pupillo tu eris adiutor. V. Vt q̃d
dñe receſſiſti longe deſpicis in oportuni
tatib; in tribulatione dũ ſuperbit impi(us)
incendit̃ pauper Sc̃dm iohannẽ
In ill. Dicebat ihs turbis
iudeorũ: Ego ſũ lux mũdi
Qui ſequit̃ me non ãbulat
in tenebris: ſed habebit lumẽ
vite. Dixerũt ergo ei phariſei
Tu de teipo teſtimoniũ phibes:
teſtimoniũ tuũ non eſt verũ
Rñdit ihs: et dixit eis. Et ſi ego
teſtimoniũ phibeo de meipo
verũ eſt teſtimoniũ meũ: q̃a
ſcio vnde veni et quo vado. Vos
autẽ neſcitis vnde venio: aut
quo vado. Vos ſcdm carnem
iudicatis: ego non iudico q̃
q̃. Et ſi iudico ego. iudiciũ me
ũ verũ eſt: q̃a ſolus non ſũ ſed
ego et qui me miſit p̃r. Et in
lege vr̃a ſcriptũ eſt: quia duo
rũ hoĩm teſtimoniũ verũ eſt
Ego ſũ qui teſtimoniũ phibe
o de meipo: et teſtimoniũ per
hibet de me qui miſit me p̃r.
Dicebant ergo ei. Vbi eſt p̃r
tu(us)? Rñdit ihs. Neq; me ſcitis:
neq; p̃rem meũ. Si me ſciretis:
forſitan et p̃rem meũ ſciretis
Hec verba locut(us) eſt ihs in ga
zophilacio: docens in tẽplo
Et nemo apphendit eũ: q̃a
necdũ venerat: hora eius. Off.
Factus eſt dñs firmamentũ meũ et
refugiũ meũ et liberator me(us) ſpabo i(n)
Oblationib; q̃s Se. eũ
dñe placare ſuſceptis

et ad te nr̃as etiã rebelles cõ
pelle ꝓpicius voluñtates. P.
Co. Dñs regit me et nichil michi
deerit in loco paſcue ibi me collocauit
ſup aquã refectionis educauit me.
Tua nos q̃s dñe Cõpl.
ſcã purificent: et opa
tione ſua ꝑficiãt eſſe placa
Deus qui Sr ppl. tos p
ſperantibꝫ in te miſeri
cordiã eligis q̃ iraſci: da nob
digne flere mala que fecim̃:
ut tue conſolationis grãm
inuenire valeam̃. P. Dñica
Iudica me deus et ĩ paſſione
diſcerne cauſã meã de gente nõ
ſcã ab hoĩe iniquo et doloſo eripe me
q̃a tu es d̃s meus et fortitudo mea. V.
Emitte lucẽ tuã et veritatẽ tuã ipſa
me deduxerũt et adduxerũt in montẽ
ſcm̃ tuũ. Non dr̃. Glã pr̃i infra hec
et feſtũ paſche niſi de ſcĩs cantet̃. Itẽ
ab hac dñica uſq3 oct. paſche dr̃ cott
die tm̃ vna collcã. Collecta.
Queſum̃ omnĩps d̃s fa
miliã tuã ꝓpicĩ reſpi
ce: ut te largiente regat̃ in cor
pore: et te ſeruante cuſtodiat̃
in mente. P. Ad hebreos.
Fr̃es xp̃s aſſiſtẽs ponti
fex futurorũ bonorũ: p
amplĩ et ꝑfectĩ tabernaculũ
non manufactũ. id eſt non
huĩ̃ creationis. neq3 p ſangui
nẽ hyrcorũ aut vitulorũ: ſed p
ꝓpriũ ſanguinẽ introiuit ſe
mel in ſcã. eterna redẽptione in
uenta. Si enĩ ſanguis hircorũ
et taurorũ et cinis vitule aſpſ̃
inq̃natos ſcĩficat ad emunda
tionẽ carnis: q̃nto magis ſã
guis xp̃i qui per ſpm̃ ſcm̃ ſemet
ipm̃ optulit ĩmaculatũ deo
emũdabit conſciam vr̃am ab
opibꝫ mortuis ad ſeruiendũ
deo viuenti. Et ideo noui teſta
menti mediator eſt: ut morte
intercedente in redẽptio
nẽ earũ ꝑuaricationũ. que e
rãt ſub priori teſtamẽto. repro
miſſionẽ accipiãt qui voca
ti ſunt eterne hereditatis In
xp̃o ih̃u: dño nr̃o. Gr. Eripe me
dñe de ĩimicis meis doce me facere volun
tatẽ tuã. V. liberator meus dñe de gẽtibꝫ ira
cũdis ab inſurgentibꝫ in me exaltabis
me a viro iniquo eripies me. Tract.
Sepe expugnauerũt me a iuuen
tute mea. V. Dicat nũc iſrl̃ ſepe expug
nauerũt me a iuuẽtute mea. V. Etenĩ
non potuerũt michi ſupra dorſũ meũ
fabricauerũt peccatores. V. ꝓlongauerũt

iniquitatem sibi dominus iustus condemnet arguens peccatorem. **Secundum iohannem**

In illo tempore. Dicebat ihesus turbis iudeorum et principibus sacerdotum. Quis ex vobis arguet me de peccato? Si veritatem dico: quare vos non creditis michi? Qui ex deo est: verba dei audit. Propterea vos non auditis: quia ex deo non estis. Responderunt igitur iudei: et dixerunt ei. Nonne bene dicimus nos quia samaritanus es tu. et demonium habes? Respondit ihesus. Ego demonium non habeo: sed honorifico patrem meum. et vos inhonorastis me. Ego autem non quero gloriam meam: est qui querat et iudicet. Amen amen dico vobis: si quis sermonem meum servaverit. mortem non videbit in eternum. Dixerunt ergo iudei. Nunc cognovimus: quia demonium habes. Abraham mortuus est et prophete: et tu dicis si quis sermonem meum servaverit. non gustabit mortem in eternum. Numquid tu maior es patre nostro abraham qui mortuus est? Et prophete mortui sunt. Quem teipsum facis? Respondit ihesus. Si ego glorifico me ipsum: gloria mea nichil est. Est pater meus qui glorificat me: quem vos dicitis quia deus noster est. et non cognovistis eum. Ego autem novi eum. Et si dixero quia non scio eum: ero similis vobis mendax. Sed scio eum: et sermonem eius servo. Abraham pater vester exultavit ut videret diem meum: et vidit et gavisus est. Dixerunt ergo iudei ad eum. Quinquaginta annos nondum habes: et abraham vidisti? Dixit eis ihesus. Amen amen dico vobis: antequam abraham fieret ego sum. Tulerunt ergo lapides: ut iacerent in eum. Ihesus autem abscondit se: et exivit de templo. **Off.** Confitebor tibi domine in toto corde meo retribue servo tuo vivam et custodiam sermones tuos vivifica me secundum verbum tuum domine. **Secreta.**

Hec munera domine quesumus et vincula nostre pravitatis absolvant. et tue nobis misericordie dona concilient. Per. **Prefatio de sancta cruce dicitur cotidie usque ad cenam domini inclusive. Co.** Hoc corpus quod pro vobis tradetur hic calix novi testamenti est in meo sanguine dicit dominus hoc facite quotienscumque sumitis in meam commemorationem. **Complenda.**

Adesto nobis domine deus noster:
et quos tuis mysteriis
recreasti: perpetuis defende presidiis.
Miserere michi domine. Feria ij | P
quoniam conculcavit me homo
tota die bellans tribulavit me. Ps. Con
culcaverunt me inimici mei tota die quoniam
multi bellantes adversum me. Coll.
Sanctifica quesumus domine nostra ieiuni
a: et cunctarum nobis
propicius indulgentiam largire cul
parum. Per. Lectio ione prophete.
In diebus illis factum est verbum domini
ad ionam prophetam secundo dicens. Sur
ge et vade in ninivem civitatem
magnam: et predica in ea predica
tionem quam ego loquor ad te. Et
surrexit ionas et abiit in ninivem
iuxta verbum domini. Et ninive erat
civitas magna itinere dierum
trium. Et cepit ionas introire civi
tatem itinere diei unius: et clamavit et dix
it. Adhuc quadraginta dies: et ninive
subvertetur. Et crediderunt viri ninivite
domino: et predicaverunt ieiunium et
vestiti sunt saccis a maiore usque
ad minorem. Et pervenit verbum
ad regem ninive. Et surrexit de
solio suo. et abiecit vestimen
tum suum a se. et indutus est sacco
et sedit in cinere: et clamavit
et dixit in ninive ex ore regis
et principum eius dicens. Homines et
iumenta et boves et pecora
non gustent quicquam: nec pascantur:
et aquam non bibant. Et operian
tur saccis homines: et iumenta
clament ad dominum in fortitudine
et convertatur vir a via sua ma
la et ab iniquitate que est in ma
nibus eorum. Quis scit si converta
tur et ignoscat deus. et rever
tatur a furore ire sue. et non
peribimus. Et vidit deus opera eo
rum quia conversi sunt de via su
a mala: et misertus est populo su
o: dominus deus noster. Gr. Deus exaudi
orationem meam auribus percipe verba oris mei
V. Deus in nomine tuo salvum me fac et in
virtute tua iudica me. Secundum iohannem
In illo tempore. Miserunt principes
et pharisei ministros:
ut apprehenderent ihesum. Dixit er
go illis: Adhuc modicum tempus vo
biscum sum: et vado ad eum qui misit
me. Queretis me: et non inve
nietis. Et ubi sum ego: vos non
potestis venire. Dixerunt ergo
iudei ad semetipsos. Quo hic
iturus est. quia non inveni
emus eum. Numquid in dispersio
nem gentium iturus est. et doc

turris gentes? Quis est hic ser
mo quem dixit: queretis me et
non invenietis. et ubi ego sum
vos non potestis venire? In no
vissimo autem die magno festi
vitatis: stabat ihesus et clama
bat dicens. Si quis sitit: veniat
ad me et bibat. Qui credit in
me. sicut dicit scriptura: flumi
na de ventre eius fluent aque vi
ve. Hoc autem dixit de spiritu: quem
accepturi erant: credentes in
eum. Off. Domine convertere et eripe animam
meam salvum me fac propter misericordiam tuam
Concede nobis domine Secreta
deus noster ut hec hostia sa
lutaris et nostrorum fiat purgatio
delictorum: et tue propiciatio maies
tatis. per. Com. Dominus virtutum ipse est rex
Sacramenti tui Compl. glorie
quesumus domine participatio salu
taris: et purificationem nobis
prebeat et medelam. per. Super populum
Da quesumus domine populo tuo salutem
mentis et corporis: ut bo
nis operibus inherendo. tua sp
mereatur protectione defendi. Per
Expecta dominum Feria tertia.
viriliter agere et confortetur cor tu
um et sustine dominum. ps. Dominus illuminatio mea
et salus mea quem timebo Collecta

Nostra tibi quesumus domine sint ac
cepta ieiunia: que nos
et expiando gratia tua dignos
efficiant: et ad remedia per
ducant eterna. per. Lc. danielis prophete
In diebus illis Congrega
ti sunt babilonii ad re
gem: et dixerunt ei. Trade nobis
danielem: qui bel destruxit et dra
conem interfecit: Alioquin inter
ficiemus te: et domum tuam. Vidit
ergo rex quod irruerent in eum ve
hementer: et necessitate com
pulsus. tradidit eis danielem.
Qui miserunt eum in lacum leo
num: et erat ibi sex diebus. Porro
in lacu erant leones septem: et da
bantur eis cotidie duo corpora et duo
oves Et tunc non data sunt
eis: ut devorarent danielem. Erat
autem abbacuc propheta in iude
a: et ipse coxerat pulmentum. et
intriverat panes in alveolo
et ibat in campum ut ferret mes
soribus. Dixitque angelus domini ad
abbacuc Fer prandium quod ha
bes in babilonem danieli: qui
est in lacu leonum. Et dixit ab
bacuc. Domine babilonem non
vidi: et lacum nescio. Et apprehen
dit eum angelus domini in vertice eius

et portauit eū capillo capi
tis sui: posuitq; eū in babilo
nē sup lacū in impetu sp̄s sui.
Et clamauit abbacuc dicēs
Daniel serue dei: tolle prandi
ū qd' misit tibi deus. Et ait da
niel. Recordat' es enī mei dn̄e
d's meus: et non dereliquisti
diligentes te. Surgēs q; dani
el comedit. Porro angel' dn̄i
restituit abbacuc confestim
in locū suū. Uenit ergo rex die
septima: ut lugeret danielē.
Et uenit ad lacū et introspexit:
et ecce daniel sedens in medio
leonū. Et exclamauit rex uoce
magna dicens. Magn' ē dn̄s
d's danielis. Et extraxit eū de la
cu. Illos aūt qui pdictiōis eius
causa fuerāt intromisit in
lacū: et deuorati sunt in mo
mento corā eo. Tunc rex ait.
Paueāt habitātes in uniu
sa terra deū danielis: q'a ipse ē
liberator et saluator: faciens
signa et mirabilia in celo et
in t'ra. Qui liberauit danielē:
de lacu leonū. Gr̄. Discerne causā
meā dn̄e ab hoīe iniquo et doloso eripe
me. V̄. Emitte lucē tuā et ueritatē tuā
ip̄a me deduxerunt et adduxerūt in
montem sanctū tuum. Sc̄dm ioh̄e.
In illo t'. Ambulabat ih̄s
in galileā. Non enī uole
bat in iudeā ambulare: q'a
querebant eū iudei interficere
Erat aūt in p'ximo dies fest'
iudeor' scenophegia. Dixerūt
aūt ad eū fr̄es eius. Transi hīc
et uade in iudeā: ut et discipli
tui uideant opa tua que facis
Nemo quippe in occulto aliq'
facit: et querit ipse in palā ē.
Si hec facis: manifesta te ip̄
mundo. Neq; enī fr̄es ei' crede
bant in eū. Dicit ergo eis ih̄s
Tempus meū nondū adue
nit: tp̄s aūt u'rm semp est pa
tū. Non potest mundus odisse
uos. Me aūt odit: q'a ego testio
niū phibeo de illo. q'a opa ei'
mala sūt. Uos ascendite ad
diē festū hūc: ego aūt non as
cendā ad diē festū istū. q'a meū
tp̄s nondū impletū est. Hec cū
dixisset: ipse mansit in galile
a. Ut aūt ascenderūt fr̄es eius:
tunc et ipse ascendit ad diē fes
tū non manifeste. sed quasi
in occulto. Iudei ergo querebāt
eū in die festo: et dicebāt. Ubi
est ille? Et murmur multus

erat de eo in turba. Quidam enim dicebant quia bonus est: alii autem dicebant non sed seducit turbas. Nemo tamen palam loquebatur de illo: propter metum iudeorum. Off. Sperent in te omnes qui noverunt nomen tuum domine quoniam non derelinquis querentes te psallite domino qui habitat in syon quoniam non est oblitus orationem pauperum. Secreta.

Hostias tibi domine deferimus immolandas. que temporale consolationem nobis significent ut promissa certius non desperemus eterna. Per. Co. Redime me deus israel ex omnibus angustiis meis. Complenda.

Da quesumus omnipotens deus: ut que divina sunt iugiter exequentes donis mereamur celestibus propinquare. Per. Sup. populum.

Da nobis quesumus domine perseverantem in tua voluntate famulatum: ut in diebus nostris et merito et numero populus tibi serviens augeatur. Per. Feria quinta.

Liberator meus de gentibus iracundis ab insurgentibus in me exaltabis me a viro iniquo eripies me domine. Ps. Diligam te domine virtus mea dominus firmamentum meum et refugium meum. Collecta:

Sanctificato hoc ieiunio deus tuorum corda fidelium miserator illustra: et quibus devotionis prestas affectum: prebe supplicantibus pium benignus auditum. Per. Lectio libri levitici.

In diebus illis locutus est dominus ad moysen dicens. Ego dominus deus vester. Non facietis furtum. non mentiemini: nec decipiat unusquisque proximum suum. Non periurabis in nomine meo: nec pollues nomen dei tui. Ego dominus. Non facies calumpniam proximo tuo: nec vi opprimes eum. Non morabitur opus mercenarii tui apud te usque mane. Non maledices surdo. nec coram ceco pones offendiculum: sed timebis dominum deum tuum. quia ego sum dominus. Non facies quod iniquum est: nec iniuste iudicabis. Non consideres personam pauperis: nec honores vultum potentis. Iuste iudica proximo tuo. Non eris criminator et susurro in populis. Non stabis contra sanguinem proximi tui. Ego dominus. Non oderis fratrem tuum in corde tuo: sed publice argue eum. ne habeas super illo pec

catū. Non queras ulcionē:
nec memor eris iniurie ciui
ū tuorū. Diliges amicū tuū:
sicut teipsū. Ego dn̄s. Leges me
as custodite. Ego enī sum:
dn̄s d̄s vr̄. Gr̄. Exaltabo te dn̄e
qm̄ suscepisti me nec delectasti inimi
cos meos sup me. V̄. Dn̄e d̄s meꝰ cla
maui ad te et sanasti me dn̄e abstra
xisti ab inferis aīam meā saluasti me
a descendentib3 in lacū. Sc̄dm̄ iohē
In illō. Facta sunt encenia in ihero
solimis: et hyemps erat. Et
ambulabat ihs in templo:
in porticu salomonis. Circū
dederūt eū ergo iudei: et dicebāt
ei. Quousq3 aīam nr̄am tol
lis? Si tu es xp̄s: dic nobis pa
lā. Rn̄dit eis ihs. Loquor vob3:
et non creditis. Opa que ego
facio in noīe pr̄is mei: hec tes
timoniū phibent de me. Sed
vos non creditis: qr̄a non estis
ex ouib3 meis. Oues mee vocē
meā audiūt: et ego cognosco
eas et sequūt᷑ me. Et ego vitā
eternā do eis. et non peribunt
in eternū: et non rapiet eas qs
q̄s de manu mea. Pr̄ meꝰ qd̄ de
dit michi maiꝰ oīb3 est: et ne
mo potest rapere de manu
pr̄is mei. Ego et pr̄ vnū sumꝰ.
Sustulerunt lapides iudei: ut
lapidarent eū. Rn̄dit eis ihs.
Multa opa bona ostendi vo
bis ex pr̄e meo: ppter qd̄ eorū
opus me lapidatis? Respon
derunt ei iudei. De bono ope
non lapidamꝰ te: sed de blasphe
mia. Et qr̄a tu homo cū sis: fa
cis teipm̄ deū. Rn̄dit eis ihs.
Nōne scriptū est in lege vr̄a: q̄
a ego dixi dii estis? Si illos dix
it deos ad quos sermo dei fc̄us
est. et non potest solui scriptu
ra: quē pr̄ sc̄ificauit et misit in
mundū. vos dicitis qr̄a blas
phemas. qr̄a dixi filiꝰ dei sū? Si
non facio opa pr̄is mei: nolite
credere michi. Si aūt facio: et si
michi non vultis credere. opib3
credite. Ut cognoscatis et creda
tis: qr̄a in me est pr̄: et ego ī pr̄e
Off. Eripe me de inimicis meis deus
meus et ab insurgentib3 in me libera
me domine. Secreta:
Annue misericors d̄s. ut
hostias placationis et laudis
sincero tibi deferamꝰ obsequio
p. Co. Lauabo inter innocentes
manꝰ meas et circuibo altare tuum
dn̄e ut audiā vocē laudis tue et enar

rem vniuersa mirabilia tua Cōpl'
Celestis doni benedictiōe
percepta. supplices te d's
om̄ps deprecam̄ᶻ: ut hoc idem
nobis et sacramenti causa sit
et salutis p̄ Supplm
Adesto supplicationibꝫ
nr̄is om̄ps d's: et quibꝫ fidu
ciā sp̄ande pietatis indulges:
consuete misericordie tribue benig
nius effectū p̄ Offa quinta
Omnia que fecisti nobis dn̄e
in vero iudicio fecisti q'a peccauim' ti
bi et mandatis tuis non obediuim'
sed da gl'am noī tuo et fac nobiscū se
cundū multitudinē misericordie tue Ps Magn'
dn̄s et laudabilis nimis in ciuita
te dei nr̄i in monte sc̄o eius Collecta
Prā q̄s om̄ps d's: ut digni
tas conditionis huma
ne per immoderantiā sauciata:
medicinalis p̄cimonie stu
dio reformetur p̄ L' danielis p̄phe
In diebꝫ illis Orauit daniel ad
dn̄m dicēs Dn̄e d's ne despicias
p̄plm tuū. neqꝫ auferas miseri
cordiā tuā a nobis p̄pter abra
ham dilectū tuū. et ysaac ser
uū tuū. et isrl' scm tuū: quibꝫ
locutus es pollicēs q'd multi
plicares semē eoꝝ sicut stellas
celi. et sicut arenā que est in li
tore maris. Quia iminuti su
mus plusq' oēs gētes. sumus
qꝫ humiles in vniu'sa terra ho
die p̄pter pec̄a nr̄a. Et non est
in hoc t'pe p̄nceps et p̄pheta.
et dux. neqꝫ holocaustū. neqꝫ
sacrificiū. neqꝫ oblatio. neqꝫ
incensū. neqꝫ locus primicia
rū corā te. ut possim' inueni
re misericordiam: sed in aīo con
trito. et sp̄u humilitatis suscipi
amur. Sicut in holocausto
arietū et tauroꝝ: et sicut in mi
libꝫ agnoꝝ pinguiū. sic fiat
sacrificiū nr̄m in conspc̄u tuo
hodie ut placeat tibi: q'm nō
est confusio confidentibꝫ in te.
Et nūc sequim' in toto corde
et timem' te: et querim' faciē
tuā dn̄e. Ne confundas nos:
sed fac nobiscū iuxta man
suetudinē tuā. et scd'm mul
titudinē misericordie tue. Et
erue nos in mirabilibꝫ tuis:
et da gl'am noī tuo dn̄e. Et cō
fundant' oēs: qui ostendūt
seruis tuis mala. Confundā
tur in oī potentia sua: et ro
bur eoꝝ conteratur. Et sciant
gentes q'a tu es dn̄s d's solus:

et gl'osus sup oēm trā: dn̄e de⁹
nr̄. Gr̄ Tollite hostias et intro
te in atria eius adorate dn̄m in au
la scā e⁹. ꝟ Reuelabit dn̄s condensa
et in templo e⁹ oēs dicent glām. eū
Rogabat ihm Ecce Off Su
per flumīa babilonis illic sedim⁹ et
fleuim⁹ dū recordarem̄ tui syon Se.
Dn̄e ds nr̄ qui in hys
potius creaturis qs
ad fragilitatis nr̄e subsidiū
condidisti tuo q3 noī mune
ra iussisti dicanda constitu
tribue qs ut et vite nobis p̄se
tis auxiliū. et eternitatis effi
ciant sacramentū p Cō Me
mento verbi tui seruo tuo dn̄e in quo
michi spem dedisti hec me consolata
est in humilitate mea Complenī
Quod ore sumpsim⁹ dn̄e pu
ra mente capiam⁹:
et de munere tp̄ali fiat nob
remediū sempiternū p Sup
Esto qs dn̄e ppīa⁹ pplīn
plebi tue: ut q̄ tibi non
placerit respuens: tuor̄ potī⁹
repleatur delectationib3 man
datorū p Feria sexta:
Miserere michi dn̄e qm̄ tribu
lor: libera me et eripe me de manib3 ī
micorū meorū et a psequētib3 me dn̄e
non confundar qm̄ inuocaui te ps In
te dn̄e speraui non confundar in eter
nū in iusticia tua libera me. Coll.
Cordib3 nrīs qs dn̄e grā
tiā benign⁹ infunde:
ut pctā nr̄a castigatione vo
luntaria cohibentes. tp̄aliter
potius maceremur: q̄ supplici
is deputemur eternis p Lcō ihere
In dieb3 illis mie pphete
Dixit ieremias Dn̄e:
oēs qui te derelinquūt confū
dentur Recedentes a te in terra
scribentur: qm̄ dereliquerūt ve
nā aquarū viuentiū dn̄m
Sana me dn̄e et sanabor. sal
uū me fac et salu⁹ ero: qm̄ laus
mea tu es Ecce ipsi dicunt ad
me. Ubi est verbū dn̄i? veniat
Et ego non sū turbat⁹ te pasto
rē sequēs: et diē hoīs non desid
raui tu scis. Quod egressū est de la
bys meis: rectū in conspectu tuo
fuit Non sis michi tu formidi
ni: spes mea tu in die afflicti
onis. Confundantur qui psequū
tur me: et nō confundar ego pa
ueant illi: et non paueā ego
Induc sup eos diē afflictionis:
et duplici contritione contere
eos: dn̄e ds nr̄. Gr Pacifice loq̄

bāt' m' iniq̄tā mea et in ira molesti erāt
michi ỽ. Vidisti dn̄e d's me' ne sileas
ne discedas a me. Scd'm iohannē

In ill'. Collegerūt pontifices et
pharisei consiliū aduers' ih'm
et dicebāt. Qd facim' q'a hic
homo multa signa facit. Si
dimittim' eū sic: oēs credent in
eū. Et venient romani: et tol
lent nr̄m locū et gentē. Vnus
aūt ex ipsis caiphas: cū esset
pontifex āni ill' dixit eis Vos
nescitis q̄dq̄ nec cogitatis: q'a
expedit vobis ut vnus moriat'
homo pro p'plo. et non tota gēs
pereat. Hoc aūt a semetipso
non dixit: sed cū esset pontifex
āni ill' p'phetauit. q'a ih's mo
riturus erat pro gente. Et non
tantū pro gente: sed ut filios
dei qui erant dispsi congrega
ret in vnū. Ab illo ergo die: co
gitauerūt ut interficerent eū
Ih's ergo iam non in palā am
bulabat apud iudeos: sed ab
iit in regionē iuxta desertū in
ciuitatē que dicit' effren. Et
ibi morabat' cū discipulis
suis. Off. Benedictus es dn̄e doce me
iustificationes tuas et non tradas calūp
niantib' me sup'bis et respondebo exp

brantib' michi verbum Secreta

Presta nobis misericors
d's ut digne tuis seruī
re semp' altarib' mereamur
et eor' p'petua p'ticipatione sal
uari. P. Co. Ne tradideris me dn̄e
in aīas p'sequenciū me q'a insurrexe
rūt in me testes iniqui et mentita est
iniq'tas sibi. Complenda

Sumpti sacrificij dn̄e p'pe
tua nos tuitio non derelin
quat: et noxia semp' a nob'
cuncta depellat. P. Sup' ppl'm

Concede q's o'ps d's: ut q'
p'tectionis tue grām
querim' liberati a malis
oīb' secura tibi mente seruī
am'. P. Sabbo. Iudica me d's per
totū preter ea que hic sequit'. In.

Proficiat q's dn̄e Coll'
plebs tibi dicata pie
deuotionis affectu: ut sacris
actionib' erudita. quāto ma
iestati tue fit gratior: tanto
donis potiorib' augeat'. Per

In dieb' Lc̄o ieremie p'phe
illis Dixerūt impij iu
dei ad inuicē. Venite cogitem'
contra iustū cogitationes.
Non enī peribit lex a sacerdote
neq' consiliū a sapiente: nec

sermo a ꝓpheta. Venite ꝑcutiā
m⁹ eū lingua: et non attendā
m⁹ ad uniūsos sermones e⁹.
Attende dn̄e ad me: et audi vo
cē aduersarioꝝ meoꝝ. Nūqd red
dit̄ pro bono malū. q̄a foderūt
foueā aīe mee. Recordare q̄
steterim in conspectu tuo ut lo
querer pro eis bonū: et auer
terē indignationē tuā ab eis
Propterea da filios eoꝝ in famē:
et deduc eos in man⁹ gladii.
Fiant uxores eoꝝ absqꝫ liberis
et uidue: et uiri earū interficiā
nt̄ morte. Juuenes eoꝝ con
fodiant̄ gladio in ꝑlio: au
diat̄ clamor de domib⁹ eoꝝ.
Adduces enī sup eos latronē
repente: q̄a foderūt foueā ut
caperent me. et laqueos abscō
derūt pedib⁹ meis. Tu aūt dn̄e
scis oē consiliū eoꝝ: aduⁿsū me
in mortē. Ne ꝓpicieris iniquita
ti eoꝝ: et pc̄īn eoꝝ a facie tua
non deleat̄. Fiant corruentes
in conspectu tuo in tpe furoris
tui: dn̄e d̄s nr̄. Sc̄dm iohem.
In illo t̄. Subleuatis ihs oculis
in celū dixit. Pater uenit ho
ra: clarifica filiū tuū. ut fili⁹
tu⁹ clarificet te. Sicut dedisti

ei ptātē oīs carnis: ut oē qd̄ de
disti ei det eis uitā etnā. Hec est
aūt uita etna: ut cognoscant
te solū uerū deū. et quē misisti
ihm xpm. Ego te clarificaui
sup terrā: opus consūmaui
qd dedisti michi ut faciā. Et nūc
clarifica me tu pr̄ apud temet
ipm: claritate quā habui pri
usqͣ mundus esset apud te.
Manifestaui nomē tuū hoī
b⁹: quos dedisti michi de mūdo
Tui erant et michi eos dedisti:
et sermonē tuū seruauerūt.
Nunc cognouerūt q̄a oīa que
dedisti michi abs te sūt: q̄a uer
ba que dedisti michi dedi eis. Et
ipi acceperūt et cognouerūt
uere q̄a a te exiui: et crediderūt
q̄a tu me misisti. Ego pro eis
rogo non pro mundo rogo: sꝫ
pro hiis quos dedisti michi q̄a
tui sūt. Et mea oīa tua sunt et
tua mea sūt: et clarificat⁹ sū ī
eis. Et iam non sū in mundo
et hii in mūdo sūt: et ego ad te
uenio. Pater sc̄e serua eos in
noīe tuo quos dedisti michi: ut
sint unū sicut et nos. Cū essē
cū eis: ego seruabā eos in noīe
tuo. Quos dedisti michi custo

divi: et nemo ex hijs perijt ni
si filius perditionis. ut scriptura im
pleatur. Nunc autem ad te venio
Et hec loquor in mundo: ut
habeant gaudium meum imple
tum in semetipsis. Ego dedi eis ser
monem tuum: et mundus odio
eos habuit. quia non sunt de mun
do. sicut et ego non sum de mundo.
Non rogo ut tollas eos de mun
do: sed ut serves eos ex malo.
De mundo non sunt: sicut
et ego non sum de mundo. Sanctifica
eos in veritate. Sermo tuus veri
tas est. Sicut tu me misisti in
mundum: et ego misi eos in mun
dum. Et pro eis ego sanctifico meip
sum: ut sint et ipsi sanctificati in ve
ritate. Non pro hijs autem rogo
tantum. sed et pro eis qui credi
turi sunt per verbum eorum in me:
ut omnes unum sint. sicut tu pater in
me et ego in te. ut et ipsi in no
bis unum sint. ut mundus cre
dat quia tu me misisti. Et ego cla
ritatem quam dedisti michi dedi eis:
ut sint unum sicut et nos unum
sumus. Ego in eis et tu in me ut
sint consummati in unum: et cog
noscat mundus quia tu me mi
sisti et dilexisti eos sicut et
me dilexisti. Pater quos dedisti
michi volo ut ubi ego sum
et illi sint mecum: ut videant
claritatem meam quam dedisti mi
chi quia dilexisti me ante con
stitutionem mundi. Pater iuste mun
dus te non cognovit: ego autem
te cognovi. Et hij cognove
runt: quia tu me misisti. Et no
tum feci eis nomen tuum et noti
ficabo: ut dilectio qua dilexisti
me in ipsis sit: et ego in ipsis

A cunctis nos *Secreta*
domine quesumus reatibus et pericu
lis propitiatus absolve quos tan
ti mysterij tribuis esse consor-

Divini *Complen[da]* tes. P[er].
muneris largitate sa
ciati quesumus domine deus noster: ut huius
semper participatione vivamus.

Tueatur *Sup[er] p[o]p[ulum]* P[er].
quesumus domine dextera tua popu
lum tuum deprecantem: et purificatum
dignanter erudiat: ut conso
latione presenti ad futura bo
na proficiat. P[er]. *In die palmarum*

*Expositis in medio ramis palmarum pri
mo benedicat sacerdos sal et aquam. dein
de cantatur hec antiphona* Osanna filio david
benedictus qui venit in nomine domini. Rex israel
osanna in excelsis. *Deinde oratio sequens. Oremus.*

Deus quē diligere Coll.
et amare iusticia est i-
neffabilis grē tue dona in nob
multiplica: et qui fecisti nos
in morte filij tui sperare que cre
dim᷒: fac nos eodē resurgēte
peruenire quo tendim᷒. P eundē.
In diebȝ illis ve Lectio libri exodi
nerūt filij isrl' in helym. ubi e
rāt duodecim fontes aquarū
et septuaginta palme: et cas
trametati sūt iuxta aquas.
Profectiqȝ sūt de helym. et uenit
oīs multitudo filiorꝫ isrl' in deser
tū syn qđ est inter helym et sy
nay: qnto decimo die mensis
scdi postqȝ egressi sunt de terra
egypti. Et murmurauit oīs
congregatio filiorꝫ isrl' contra
moysen et aaron in solitudīe:
dixeruntqȝ ad eos filij isrl'. Utinā
mortui essem᷒ per manū dnī
in terra egypti: qn̄ sedebam᷒ su
per ollas carniū et comedebam᷒
panes in saturitate. Cur idux
istis nos in desertū istud ut oc
cideretis oēm multitudinē fa
me. Dixit autē dns ad moysē.
Ecce ego pluā vobis panes de
celo. Egrediat᷑ pp̄ls et colligat
que sufficiāt p singulos dies:

ut temptē eū utrū ambulet ī
lege mea an non. Die autē sexto
parent qđ inferāt: et sit duplū
qͣ colligere solebāt per singu
los dies. Dixeruntqȝ moyses et
aaron ad oēs filios isrl'. Vespe
re scietis qr dns eduxerit vos de ter
ra egypti: et mane videbitis
glām dnī. Audiuit enī mur
mur vrm̄ contra dnm̄. Nos
vero qđ sum᷒ qͣ mussitatis
contra nos? Et ait moyses. Da
bit vobis dns vespe carnes ede
re et mane panes in saturita
te: eo qr audierit murmurati
ones vras quibȝ murmurati
estis contra eū. Nos enī qđ su
m᷒? Nec contra nos est murm
vrm̄: sed contra dnm̄. Dixitqȝ
moyses ad aaron. Dic uniuse
congregationi filiorꝫ isrl'. Acce
dite corā dno: audiuit enī mur
mur vrm̄. Cumqȝ loqueret᷑ aarō
ad oēm cetū filiorꝫ isrl': respexe
runt ad solitudinē. Et ecce glā
dnī apparuit in nube. Ev. Col
legerūt pontifices et pharisei consiliū
et dicebāt qđ facim᷒ qͣ hic homo mul
ta signa facit. Si dimittim᷒ eū sic oēs cre
dent in eū. Et uenient romani et
tollent nrm̄ locū et gentē. Unus autē

ex ipis cayphas noīe cū eſſet pontifex
anni illi9 pphetauit dicēs expedit vob
ut vn9 moriat homo pro pplo et nō
tota gens pereat. ab illo ergo die co
gitauerūt interficere eū dicentes. ne
forte. Deinde legit ewu Ewu. Cū ap
propinqſſet J. Sequo dcō dr Dns
vobiſcū. Oremus Collcā
Adeſto nobis qs oips ds:
ut qd nrō miniſtrat officio:
tue benedictionis potius im
pleatur effectu. P. Exorciſm9 pal
Exorcizo te creatura marū
flor et frondiū in noīe
pa✠tris oīpotentis et ī noīe
ihu xpi ✠ filij eius et in vītu
te ſpūs ✠ ſcī: pmdt oīs virtus
aduerſarij oīs exercit9 dyabo
li oīs ptās inimica. oīs incur
ſio demonū eradicare et explā
tare ab hac creatura flor et frō
diū ut ad dei grām feſtinantiū
veſtigia non ſequaris. Per eū
qui venturus eſt iudicare vi
uos et mortuos et ſclm p ignē
Amē. Dns vobiſcū. Ore. Orō
Dn̄e ſcē pr̄ oīps eterne deus,
mūdi conditor oīm qz creatu
rarū mirabilis diſpoſitor: q in
ter ipſa mundi pmordia cū
et nichilo cuncta condideris lig
na quoqz fructifera et diuer
ſo uſui congrua terrā pducere
re iuſſiſti. ac poſt maledictū
interdicte arboris vniuerſa no
bis per obedientiā vnigeniti
tui in benedictionē conuerteris
ti: be✠nedic etiā hos multa
generū arbor ramos inter qs
pcipue arbor oliue pinguedi
ne cunctas pcellit: per quā eti
am cū mundi crimina dilu
uio quondā expiarentur effuſo
columba ramū eiuſdē deferens
pacē terris redditā nūciauit:
nemon et īnocens turba ſpū
ſcō afflata. vnigenito tuo dnō
nrō ihu xpō pro toti9 mundi
ſalute paſſuro obuiā currens
palmarū et hui9 arboris ramos
abſcidens ac veſtigijs eius ſub
ſternens: iam qſi triūphato
rē de mortis pncipe oſtendebat:
te dn̄e ſuppliciter depcamur: ut
qui ānua deuotione eiuſdem
redemptoris nrī ſacratiſſimā paſ
ſionē pueniret intimi. ipō ad
iuuāte palmā victorie tenē
tes atqz oleo miſericordie intriſec9
refulgentes in ei9 ſcā reſurrec
tione pmiū vite et īmortali
tatis coronā pcipere merea

mur. Per eundẽ xp̃m dñm nr̃m
Omnip̃s sempiterne Or̃o.
redẽptor qui de celis ad ter
rã descendere, et ad passionẽ vo
luntarie venire dignatus es
ut humanũ gen⁹ tuo p̃cioso
sanguine liberares: adesto eccle
sie tue votis et supplicatoĩb3
nr̃is. Tu enĩ dñe mansuetus
mansueti aselli terga insidẽs
ad passionẽ redẽptionis nr̃e
spontane⁹ advenisti: cũq3 ti
bi ramis arboreis occurrẽtib3
discipulor̃ turbis certatim ster
neret via. et cũ triũphatib3
palmis cũ voce laudis occur
rerent. plurimor̃ caterue resul
tantes pariter et dicẽtes: osã
na filio david benedĩts qui
venit in noĩe dñi: tibi in mõ
te oliveti via constrata ẽ. Tu
quondã noe in archa sup un
das diluvij gubernasti: et co
lũbe ministerio per olive ra
mũ pacẽ terris redditã nũci
ari voluisti. Sed et iacob p̃ri
archa in misteriũ glẽ tue eri
gens lapidẽ, et huic⁹ arboris ra
mis oleũ benedictoĩs in cacu
mine tituli infudit: unde unx
isti reges et p̃phetas tuos. Tu

enĩ es xp̃s filius dei, tibi cõpetit
fructus unctioĩs et pacis: in
cuius ineffabilẽ laudẽ psal
mista cecinit dicens: Unxit te
d̃s d̃s tuus oleo exultationis
pre participib3 tuis. Quapp̃t
te dñe supplices dep̃camr̃: ut be
ne ✠ dicas hos ramos palma
rũ sive olivarũ ceterarũq3 ar
bor̃ quos tui famuli in suis
suscipientes manib3 in occur
sũ tuũ p̃perare, teq3 benedicere
et glĩficare desiderant. Ecce ihe
rusalẽ sedens sup asinã rex mã
suetus advenisti. Adveni ergo
rogam⁹ et nobis et in medio
nr̃i consiste: ut te advenire in
nr̃is cordib3 sentiam⁹: et qui
nos tunc repasti per crucẽ. iterũ
lapsos repara per eandẽ vivifi
cã passionẽ: oris nr̃i confessio
nẽ ac ieiunij hũiliationẽ lu
bens suscipe; et fructũ nos viri
ditatis habere concede: q̃tin⁹
nos imbrib3 irrigati mereã
mur tibi suavium fructuũ uber
tate placere. et sicut illi tibi pro
cesserunt obviã cũ arboreis frõ
dib3 egressi, ita nos te redeũte
in sc̃do adventu cũ palmis
victorie leti mereamur occurrere

saluatori mundi. Qui cū deo
patre in unitate spūs sā viuis
et regnas d'. Cantu voce i modū pfatio nis.

Per oīa secula seculorū

Dominus vobiscū. Sursū corda

Gracias agam' dn̄o deo nostro

Vere dignū et iustū est equū
et salutare Te domine inter cete
ra mirabiliū tuor̄ precepta laudi
re et benedicere. Qui lamech senē
iustū dedisti noe cui reuelasti per
spiritū aquas diluuij futuras cog
noscere. Cui' archā ad nr̄am salu
tē testat' mater ecclesia de qua emis
sa columba volans specialis oliue
fructuosū surculū retulit quā ad
se reuertente noe gaudēs suscepit.
De cui' rami unctione iacob e
lectus tytulū erexit dn̄o votū vo
uit et oleū desup fudit. Hec ē unci
no rami illi' manantis de celis
gracie seu et populi vasa replē
tis. Hec est gracia que et viduā be
nedixit in oleo. Hec est unctio ra
mi illi' plantati secus decursus
aquarū cui' foliū non defluit
per qđ cotidie per lauacrū bap
tismatis ecclesia parat' et nr̄a de

lentur peccata. Hec est via domine plan
tatio bona valde et tu es vita et re
surrectio mortuorum qui quatriduanum
lazarum resuscitasti a mortuis. P
terra et turba cum ramis palmarum
obvians tibi clamabat Osanna
benedictus qui venit in nomine
domini rex israel. Quapropter quesumus
clementiam tuam domine ut nos famu
los tuos qui huius rei gratiam et fide
veritatis percipimus eruas de ore in
ferni et adiutorium gratie tue nobis
tribuere digneris. ut iuste et pie
sancte que viventes cum electis et sanc
tis tuis facias habere consortium.
Qui vivis et regnas cum deo patre
in unitate spiritus sancti deus
Per omnia secula seculorum. Amen.

Deus qui filium tuum Coll.
ihesum christum dominum nostrum pro
salute nostra in hunc mundum
misisti ut se humiliaret ad nos
et nos revocaret ad te: cui etiam
cum ihrlm veniret ut adimpleret
scripturas. credentium populorum tur
ba fidelissima devotione vesti
menta sua cum ramis palmarum
in via sternebat. presta quesumus ut illi
fidei viam preparemus de qua remoto
lapide offensionis et petra scan
dali frondeant apud te opera nostra
iustitie ramis ut eius vestigia se
qui mereamur. Per. Tunc asper
gatur aqua benedicta super palmas et sequitur

Omnipotens genitor qui Oratio
unigenitum tuum ab ethe
reo monte oliveti ad ihrlm

diversisti: cui turba mirabiliter
occurrit: alii vestimenta sua ster
nentes. alii ramos de arborib3
cedentes olivarũ. alii palmas
in manib3 suis deferentes et ob
viis psalb3 hūiliter deprecam᷑: ut
hec germina arbor᷑ ita sācti ✠
care digneris ut hec loca ubi de
portata fuerint sāctificata effi
ciantur: quo oīs iniqtas seu il
lusio demonũ abcedat et tua
nos dextera semp ptegere digne
tur. P er. ¶ Finita hac orōne accipiant
singuli palmas cantando. A. Pueri
hebreor᷑ tollentes ramos olivarũ obvi
averũt dño clamātes et dicentes osāna
in excelsis. A. Pueri hebreor᷑ vestimēta
psternebāt in via et clamabāt dicētes
osāna filio david bñdcūs qui venit ĩ
nomine domini. Oratio
Omps sempiterne deus qui
dñm nrm ihm xpm die azimo
rũ sup pullũ asine sedere fecisti
et turbas pplor᷑ vestimēta vel
ramos arbor᷑ in via sternere
et osanna decantare in laude
ipsius docuisti: da qs ut illor᷑ ĩ
nocentiā imitari possim᷒: et
eor᷑ meritũ consequi mereamur.
P er. ¶ Tunc eundo de ecclia vadant
cantātes has añs. A. Cũ appropin

quaret dñs ierosolimā misit duos
de discipulis suis dicēs ite in castel
lũ qd' contra vos est et invenietis
pullũ asine alligatũ sup quē nul
lus hoīm sedit solvite et adducite
michi si qs vos interrogaverit dicite o
pus dñi est solventes adduxerũt ad
ihm et iposuerũt sibi vestimēta et
sedit sup eũ alii expandebāt vestimē
ta sua in via alii ramos de arborib3
sternebāt et qui sequebāt clama
bant osanna bñdcūs qui venit in
noīe dñi bñdcm regnũ pris nri da
vid osāna in excelsis miserere nob
fili david. Añ. Ante sex dies solēpnis
pasche qñ venit dñs in civitatē ierl'm
occurrerũt ei pueri et ĩ manib3 porta
bāt ramos palmarũ et clamabāt voce
magna dicentes osāna in excelsis
benedictus qui venisti in multitudi
ne misericordie osanna in excelsis. Añ.
Cũ audisset pplus qa ihs venit
ierosolimā acceperũt ramos pal
marũ et exierũt ei obviā et clama
bant pueri dicentes hic est qui ve
nturus est in salutē ppli hic est salus
nrā et redemptio isrl' quātus est iste cui
throni et dñationes occurrũt noli
timere filia syon ecce rex tu' venit
tibi sedens sup pullũ asine sicut scrip
tũ est salve rex fabricator mundi

qui uenisti redimere nos. a. Fulgē
tibꝫ palmis pſternam̄ aduenienti dn̄o
huic oēs occurram̄ cū ymnis et cāti
cis glificantes et dicentes bn̄dc̄s dn̄s. a.
Scriptū est enī percuciā paſtorē et
diſpgent̄ oues gregis poſtq̄ aūt ſur
rexero p̄cedam vos in galileā ibi me
videbitis dicit dn̄s. Cū his finitis ſa
cerdos flectēs genua cū pplō ceterā ymna
gine crucifixi dn̄i nr̄i incipiat tribus
vicibꝫ. āu. Sequētē et clerus pſequat̄.

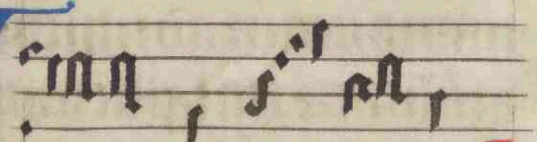

Aue rex noster. a.
fili dauid redemptor mūdi quē pphete
p̄dicauerūt ſaluatorē domui iſrl̄ eſ
ſe venturū te enī ad ſalutarē victi
mā pr̄ miſit in mūdū quē expecta
bant oēs ſcī ab origine mūdi et nūc
oſāna filio dauid benedictus q̄ venit
in noīe dn̄i oſāna in excelſis. Deinde
Omps ſempitne Coll. dē
Deus flos mūdi odor ſu
auitatis et origo naſcenciū
qui oīa legis et pphetarū ora
cula in filii tui dn̄i nr̄i ihū xp̄i
humilitate declaraſti: quiq̄ cen
tum ei venienti iheroſolimā
deuotā illi cū ramis palmarū
ac multis laudibꝫ hodierna
die obuiā feciſti turbā pcedere
reſpice pp̄icius ad deuotā ppli tui
ſeruitutē: ut ſicut tunc prioris
ppli tibi gratus fuit hui᷒ deuo
tionis affectus: ita nos quoq̄
in veritate confeſſionis noīs
tui hec eadē per reuoluta tpa
frequentātes purificatis ſen
ſibꝫ dignū tibi deferam᷒ obſe
quiū: ut velut flor᷑ varietate
pys vernantes ſtudys ſacram̄a
cariſmatis depoſita. cū odore bono
rū opm in celeſti ihrlm eidem
filio tuo dn̄o nr̄o valeamus
occurrere. Qui tecū. ymnus
Magno ſalutis gaudio letetur
oē ſclm ihs redeptor oīm ſana
uit orbe languidū. Sex ante paſche
ferias aduenit in bethania ubi pie pr᷒
triduū reſuſcitauit lazarū. Nardi
maria piſtica ſūpſit librā mox opti
mi vnxit btōs dn̄i pedes rigando lacri
mis. Poſt hec iugalis aſine uſus ſu
pinus ac inter pullo ſedebat inclitā per
gebat iheroſolimā. O q̄ ſtupenda pie
tas mira dei clemencia ſeſſor aſelli fie
ri dignatus auctor ſeculi. Honor de
cus imperiū ſit trinitati vnice patri
nato paraclito per infinita ſecula amē
Gla laus et honor tibi ſit ꝟ
rex xp̄e redemptor cui puerile de
cus prompſit oſāna piū. Gla laus.

Iſrahel es tu rex dauidis et indita
ples noĩe qui in dñi rex benedicte venis
Gl'a laus Cetus in excelſis te laudat
celicus oĩs et mortalis homo et cũcta
creata ſimul Gl'a laus Plebs hebre
a tibi cũ palmis obuia venit cũ prece
voto ẏ̃nis aſſum⁹ ecce tibi Gl'a laus
Hy tibi paſſuro ſoluebant mu
nia laudis nos tibi regnanti pan
gim⁹ ecce melos Gl'a laus Hy pla
cuere tibi placeat deuotio nr̃a rex pie
rex clemẽs cui bona cuncta placent.
Gl'a laus Fecerat hebreos hos gl'a
ſanguinis alti nos facit hebreos trãſit⁹
ecce pius Gl'a laus Cantantes eccliã
cantent. R̷ Ingrediente dño in
ſcãm ciuitatẽ hebreorꝫ pueri reſurrec
tionẽ vite pnũciantes Cũ ramis pal
marũ oſanna clamabãt in excelſis
V̷ Cumq; audiſſent q̃a ih̃s venit ihe
roſolimã exierũt obuiã ei Cũ ramis
Deinde incipiat' añ Ceperũt oẽs tur
be Cũ hoc pſalmo Bñdictus dñs deus
iſrl' Gl'a pri̅ Dixit erat ĩ. añ Ceperunt
oẽs turbe deſcendentiũ gaudẽtes lau
dare deũ voce magna ſup oĩb; quas
viderant virtutib; dicentes bñdictus
qui venit in noĩe dñi pax in t'ra et
gl'a in excelſis Collecta.
Omñps ſẽpit'ne d's q' vitã
humani generis pro nobis
filio tuo moriente ſaluaſti:
p̃ta q̃s: ut in hac pplĩ tui de
uotione fruct⁹ pueniat gau
diorꝫ. p Ad miſſam.
Dñe ne longe facias auxiliũ
tuũ a me ad defenſionẽ meã aſpice
libera me de ore leonis et a cornib;
vnicornium hũilitatẽ meã Ps Deus
d's me⁹ reſpice in me quare me dere
liquiſti Dñe ne lõge Collcã.
Omñps ſẽpit'ne deus q' hu
mano generi ad imitandũ
hũilitatis exemplũ ſaluato
rẽ nr̃m carnẽ ſumere et cruce
ſubire feciſti: concede ꝓpicius:
ut et paciẽ ipſius habere docu
menta. et reſurrectioĩs cõſor
cia mereamur. Qui tecũ. Ad phi
lipenſes.
Fr̃s Hoc ſen
tite in vobis: qd' et in
xp̃o ih̃u. Qui cũ in forma dei
eſſet non rapinã arbitratus
eſt eſſe ſe equalẽ deo: ſed ſemet
ipm̃ exinaniuit formã ſerui
accipiens In ſimilitudinẽ hoĩ
factus et habitu inuent⁹ ut hõ:
hũiliauit ſemetipm̃ factus obe
diens uſq; ad mortẽ. mortem
aũt crucis ꝓpter qd' et deus il
lũ exaltauit et donauit illi
nomẽ qd' eſt ſup oẽ nomẽ: ut

in noīe ihū oē genu flectat᷑
celestiū terrestriū et infernoꝝ
Et oīs lingua confiteat᷑: q̄a
dn̄s ihs xp̄s: in glā est dei prīs
Gr̄. Tenuisti manū dexterā me
am in volūtate tua deduxisti me et
cū glā assūpsisti me ꝟ. Qꝫ bon⁹ isrl̄ de⁹
rc̄tis corde mea aūt pene moti sūt pedes
pene effusi sūt gressus mei. q̄a zelaui
in peccōrib᷒ pacē peccatoꝝ videns Tc̄.
Deus deus meus respice in me
q̄re me dereliquisti ꝟ. Longe
a salute mea verba delictoꝝ meoꝝ ꝟ.
Ds̄ meus clamabo per diē nec exau
dies et nocte et nō ad insipiētiā mi. ꝟ.
Tu aūt in scō habitas laus isrl̄ ꝟ. In
te sperauerūt prēs nr̄i sperauerūt et libe
rasti eos ꝟ. Ad te clamauerūt et salui
facti sunt in te sperauerūt et non sunt cō
fusi ꝟ. Ego aūt sū vermis et non ho
mo obprobriū hoīm et abiectio ple
bis ꝟ. Oēs qui videbant me aspna
bant᷑ me locuti sūt labiis et moue
rūt caput ꝟ. Sperauit in dn̄o eripiat
eū saluū faciat eū qm̄ vult eum ꝟ.
Ipī vero considerauerūt et inspexerūt
me diuiserūt sibi vestimenta mea
et sup vestē meā miserūt sortē ꝟ. Libe
ra me de ore leonis et a cornib᷒ vni
cornioꝝ humilitatē meā ꝟ. Qui time
tis dn̄m laudate eū vniūsū semen

iacob magnificate eū. ꝟ. Annūciabit᷑
dn̄o generatio ventura et ānūcia
būt celi iusticiā ei⁹ ꝟ. Populo qui nascet᷑
quē fecit dn̄s. Dn̄s vobiscū. Pas
sio dn̄i nr̄i ihū xp̄i: scd̄m math.
In ill'. D. i. d. s. Scitis q̄a post
biduū pascha fiet: et fili⁹
hoīs tradetur ut crucifigatur.
Tunc congregati sūt pncipes
sacerdotū et seniores ppl̄i in atri
ū pncipis sacerdotū. qui dice
bat᷑ caiphas: et consiliū fece
rūt ut ihm̄ dolo tenerent et oc
ciderēt. Dicebāt aūt. Non in
die festo ne forte tumult⁹ fieret i
ppl̄o. Cū aūt esset ihs in betha
nia in domo symonis leprosi
accessit ad eū mulier habens a
labastrū vngenti p̄ciosi: et effu
dit sup caput ipsius recūbentis
Videntes aūt discipuli: indig
nati sūt dicentes Vt qd̄ pditio
hec? Potuit enī istud venūda
ri multo: et dari pauperib᷒. Sci
ens aūt ihs: ait illis Qd̄ moles
ti estis huic mulieri? Opus bo
nū opata est in me. Nam sēper
paupes habetis vobiscū: me
aūt non semp habebitis. Mit
tens enī hec vngentū hoc in cor
pus meū: ad sepeliendū me fe

ac: Amen dico vobis: ubicumque pre
dicatum fuerit hoc evangelium in
toto mundo dicetur et quod hec fecit
in memoriam eius. Tunc abiit unus de
duodecim qui dicitur iudas scari
oth ad principes sacerdotum: et ait
illis. Quid vultis michi dare: et e
go vobis eum tradam? At illi consti
tuerunt ei triginta argenteos. Et
exinde querebat oportunitatem:
ut eum traderet. Prima autem die a
zimorum: accesserunt discipuli ad
ihesum dicentes. Ubi vis paremus
tibi comedere pascha? At ille dix
it: Ite in civitatem ad quendam: et di
cite ei. Magister dicit. Tempus meum prope
est: apud te facio pascha cum dis
cipulis meis. Et fecerunt discipuli
sicut constituit illis ihesus: et para
verunt pascha. Vespere autem facto: dis
cumbebat cum duodecim discipulis
suis. Et edentibus illis dixit. Amen
dico vobis: quia unus vestrum me
traditurus est. Et contristati val
de: ceperunt singuli dicere. Numquid
ego sum domine? At ille respondens
ait. Qui intingit mecum manum
in parapside: hic me tradet. Filius
quidem hominis vadit: sicut scriptum
est de illo. Ve autem homini illi: per quem
filius hominis tradetur. Bonum erat ei: si

natus non fuisset homo ille.
Respondens autem iudas qui tra
didit eum dixit. Numquid ego sum
rabbi? Ait illi. Tu dixisti. Cenan
tibus autem eis: accepit ihesus panem
et benedixit ac fregit: deditque dis
cipulis suis et ait illis. Accipite
et comedite: hoc est corpus me
um. Et accipiens calicem gratias egit:
et dedit illis dicens. Bibite ex hoc
omnes. Hic est enim sanguis meus
novi testamenti: qui pro mul
tis effundetur in remissionem pecca
torum. Dico autem vobis: non bibam
amodo de hoc genimine vitis
usque in diem illum cum illud bibam
vobiscum novum in regno patris
mei. Et ymno dicto: exierunt in
montem oliveti. Tunc dicit il
lis ihesus. Omnes vos scandalum pa
ciemini in me: in ista nocte.
Scriptum est enim. Percutiam pasto
rem: et dispergentur oves gregis.
Postquam autem resurrexero: precedam
vos in galileam. Respondens
autem petrus: ait illi. Et si omnes
scandalizati fuerint in te: ego
numquam scandalizabor. Ait illi
ihesus. Amen dico tibi: quia in hac
nocte antequam gallus cantet
ter me negabis. Ait illi petrus

Etiam si oportuerit me mori te
cum: non te negabo. Similiter et omnes
discipuli dixerunt. Tunc venit
ihesus cum illis in villam que dici
tur gethsemani: et dixit dis
cipulis suis. Sedete hic: donec
vadam illuc et orem. Et assumpto pe
tro et duobus filiis zebedei: cepit
contristari et mestus esse. Tunc
ait illis. Tristis est anima mea: us
que ad mortem. Sustinete hic et
vigilate mecum. Et progressus
pusillum: procidit in faciem suam o
rans et dicens. Mi pater: si possibi
le est transeat a me calix iste.
Verumtamen non sicut ego vo
lo: sed sicut tu. Et venit ad dis
cipulos suos et invenit eos
dormientes. Et dicit petro. Sic
non potuisti una hora vigi
lare mecum? Vigilate et orate:
ut non intretis in temptationem.
Spiritus quidem promptus est: ca
ro autem infirma. Iterum secundo ab
iit: et oravit dicens. Pater mi. si non
potest hic calix transire nisi
bibam illum: fiat voluntas tua.
Et venit iterum: et invenit eos
dormientes. Erant enim oculi eo
rum gravati. Et relictis illis: i
terum abiit et oravit tertio eum
dem sermonem dicens. Tunc venit ad
discipulos suos: et dicit illis.
Dormite iam: et requiescite. Ecce
appropinquabit hora: et filius
hominis tradetur in manus peccatorum.
Surgite eamus. Ecce appropin
quabit qui me tradet. Adhuc
ipso loquente: ecce iudas unus de
duodecim venit. et cum eo turba
multa cum gladiis et fustibus mis
si a principibus sacerdotum et senio
ribus populi. Qui autem tradidit eum dedit e
is signum dicens. Quemcumque oscula
tus fuero: ipse est tenete eum. Et con
festim accedens ad ihesum dixit. Ave
rabbi. Et osculatus est eum. Dixit
que illi ihesus. Amice ad quid venisti?
Tunc accesserunt et manus inie
cerunt in ihesum: et tenuerunt eum.
Et ecce unus ex hiis qui erant
cum ihesu extendens manum exemit
gladium suum: et percutiens servum prin
cipis sacerdotum amputavit au
riculam eius. Tunc ait illi ihesus. Conver
te gladium tuum in locum suum. Omnes
enim qui acceperint gladium: gla
dio peribunt. An putas quia non
possum rogare patrem meum: et ex
hibebit michi modo plusquam duo
decim legiones angelorum? Quo
modo ergo implebuntur scripture?

Quia sic oportet fieri. In illa
hora dixit ihs turbis. Tamquam ad
latronem existis cum gladiis et fus
tibus comprehendere me. Cotidie
apud vos sedebam docens in templo:
et non me tenuistis. Hoc autem
totum factum est: ut adimplerentur scrip
ture prophetarum. Tunc discipuli
omnes relicto eo fugerunt. At illi te
nentes ihm duxerunt ad caypham
principem sacerdotum: ubi scribe et
seniores convenerant. Petrus autem
sequebatur eum a longe: usque in a
trium principis sacerdotum. Et ingres
sus intro sedebat cum ministris: ut
videret finem. Principes autem sacer
dotum et omne consilium querebant
falsum testimonium contra ihm:
ut eum morti traderent. Et non in
venerunt: cum multi falsi testes
accessissent. Novissime autem
venerunt duo falsi testes: et dixe
runt. Hic dixit: possum destruere
templum dei: et post triduum ree
dificare illud. Et surgens prin
ceps sacerdotum: ait illi. Nichil res
pondes ad ea: que isti adversum
te testificantur? Ihs autem tacebat
Et princeps sacerdotum ait illi. Adiu
ro te per deum vivum: ut dicas no
bis si tu es xps filius dei. Dicit illi
ihs. Tu dixisti. Verumptamen dico
vobis amodo videbitis filium
hominis sedentem a dextris virtutis
dei. et venientem in nubibus celi.
Tunc princeps sacerdotum scidit
vestimenta sua dicens. Blasphe
mavit. Quid adhuc egemus tes
tibus? Ecce nunc audistis blasphe
miam. Quid vobis videtur? At illi
respondentes dixerunt. Reus est
mortis. Tunc exspuerunt in faciem
eius: et colaphis eum ceciderunt
Alii autem palmas in faciem eius
dederunt dicentes. Prophetiza nobis
xpe: quis est qui te percussit? Petrus
vero sedebat foris in atrio: et
accessit ad eum una ancilla di
cens. Et tu cum ihu galileo eras.
At ille negavit coram omnibus
dicens. Nescio quid dicis.
Exeunte autem illo ianuam: vi
dit eum alia ancilla. et ait his
qui erant ibi. Et hic erat cum ihu
nazareno. Et iterum negavit
cum iuramento: quia non novi
hominem. Et post pusillum acces
serunt qui stabant: et dixerunt
petro. Vere et tu ex illis es.
Nam et loquela tua mani
festum te facit. Tunc cepit detesta
ri et iurare: quia non novisset

hoiem. Et continuo gallus
cantauit. Et recordat⁹ est pe
trus verbi ihu qd dixerat pri
usq gallus cantet: ter me ne
gabis. Et egressus foras: fle
uit amare. Mane aute facto: co
siliu inierut oes pncipes sac
dotu. et seniores ppli aduers⁹
ihm. ut eu morti traderent.
Et vinctu adduxerut eu: et tra
diderut poncio pylato psidi.
Tunc videns iudas qui eu tra
didit qd dapnatus esset: peni
tencia ductus retulit triginta
argenteos pncipib3 sacerdotu
et seniorib3 dicens. Peccaui:
tradens sanguine iustu. At
illi dixerunt. Quid ad nos? Tu
videris. Et piectis argenteis i
teplo recessit: et abiens laqo
se suspendit. Pncipes aute
sacerdotu acceptis argenteis dix
erut. Non licet mittere eos in
corbona: quia preciu sanguis est.
Consilio aute inito: emerut
ex illis agru figuli in sepultu
ra pegrinor. Propter hoc vocat⁹
est ager ille acheldemach hoc
est ager sanguis: usq in ho
diernu die. Tunc impletu est qd
dctm est per ieremia pheta

dicente. Et acceperut triginta
argenteos. preciu appciati que
appciauerut a filys isrl: et dederut
eos in agru figuli. sicut consti
tuit michi dns. Ihs aute stetit
ante psidem. Et interrogauit eu
psides dicens. Tu es rex iudeor? Di
cit ei ihs. Tu dicis. Et cu accusa
retur a pncipib3 sacerdotu et se
niorib3: nichil respondit. Tunc
dicit illi pylat⁹. Non audis qn
ta aduersu te dicut testimoni
a? Et non respondit ei ad ul
lu verbu: ita ut miraret psides
vehementer. Per die aute solep
ne: consueuerat psides dimitte
pplo vnu vinctu que voluis
sent. Habebat aute tunc vnum
vinctu insigne: qui dicebatur
barrabas. Congregatis ergo
illis: dixit pylat⁹. Que vultis
dimitta vobis: barraba. an
ihm qui dicit xps? Sciebat e
ni: qz per inuidia tradidisset
eu. Sedente aute illo pro tribu
nali: misit ad illu uxor ei⁹ di
cens. Nichil tibi: et iusto illi. Mul
ta eni passa su hodie per visu
pter eu. Pncipes aute sacerdotu
et seniores psuaserut pplis ut
peterent barraba: ihm vero p

deret. Respondens autem preses: ait
illis. Quem vultis vobis de duo
bus dimitti? At illi dixerunt
Barrabam. Dicit illis pylatus
Quid igitur faciam de ihesu qui di
citur christus? Dicunt omnes. Cruci
figatur. Ait illis preses. Quid enim
mali fecit? At illi magis cla
mabant dicentes. Crucifigatur.
Videns autem pylatus quia nichil pro
ficeret: sed magis tumultus
fieret: accepta aqua lavit ma
nus coram populo dicens. Innocens
ego sum a sanguine iusti huius:
vos videritis. Et respondens uni
versus populus dixit. Sanguis eius
super nos: et super filios nostros. Tunc
dimisit illis barrabam: ihesum autem
flagellatum tradidit eis ut cru
cifigeretur. Tunc milites presidis
suscipientes ihesum in pretorio. con
gregaverunt ad eum universam co
hortem: et exuentes eum clamidem
coccineam circumdederunt ei. Et plec
tentes coronam de spinis. posue
runt super caput eius: et arundinem
in dextera eius. Et genuflexo an
te eum: illudebant dicentes. Ave
rex iudeorum. Et exspuentes in eum:
acceperunt arundinem et percutie
bant caput eius. Et postquam illu

serunt ei exuerunt eum clamide
et induerunt eum vestimentis eius:
et duxerunt eum ut crucifigerent.
Exeuntes autem invenerunt
hominem cyreneum nomine symonem:
hunc angariaverunt ut tol
leret crucem eius. Et venerunt
in locum qui dicitur golgatha:
quod est calvarie locus. Et dede
runt ei vinum bibere: cum felle
mixtum. Et cum gustasset: nolu
it bibere. Postquam autem crucifix
erunt eum. diviserunt vesti
menta eius sortem mittentes
ut adimpleretur quod dictum est per pro
phetam dicentem. Diviserunt si
bi vestimenta mea: et super vestem
meam miserunt sortem. Et sedentes:
servabant eum. Et imposuerunt
super caput eius causam ipsius scrip
tam: hic est ihesus rex iudeorum. Tunc
crucifixi sunt cum eo duo la
trones: unus a dextris et unus
a sinistris. Pretereuntes autem
blasphemabant eum moventes
capita sua et dicentes. Vah
qui destruis templum dei: et in
triduo illud reedificas. Sal
va temetipsum. Si filius dei es: des
cende de cruce. Similiter et princi
pes sacerdotum: illudentes cum

scribis et senioribus dicebant. Ali
os salvos fecit: se ipsum non potest
salvum facere. Si rex israel est des
cendat nunc de cruce: et credimus
ei. Confidit in deo: liberet eum
nunc si vult. Dixit enim: quia fi
lius dei sum. Idipsum autem et latro
nes qui crucifixi erant cum eo:
improperabant ei. A sexta autem
hora tenebre facte sunt super univer
sam terram: usque in horam nonam. Et
circa horam nonam: clamavit
ihesus voce magna dicens. Hely
hely lamazabathani? Hoc
est. Deus meus deus meus: ut
quid dereliquisti me? Quidam
autem illic stantes et audientes:
dicebant. Helyam vocat iste. Et
continuo currens unus ex eis. ac
ceptam spongiam implevit ace
to. et imposuit arundini: et da
bat ei bibere. Ceteri vero dice
bant. Sine: videamus an veni
at helyas liberans eum. Ihesus autem
iterum clamans voce magna:
emisit spiritum ✠ Et ecce velum
templi scissum est in duas partes:
a summo usque deorsum. Et terra
mota est et petre scisse sunt et
monumenta aperta sunt: et mul
ta corpora sanctorum qui dormierant

surrexerunt. Et exeuntes de monu
mentis post resurrectionem eius:
venerunt in sanctam civitatem: et ap
paruerunt multis. Centurio autem
et qui cum eo erant custodientes
ihesum: viso terremotu. et hiis que
fiebant: timuerunt valde dicen
tes. Vere dei filius erat iste. Erant
autem ibi mulieres multe a lon
ge: que secute erant ihesum a ga
lilea ministrantes ei. Inter quas
erat maria magdalene et ma
ria iacobi et ioseph mater: et mater
filiorum zebedei. Cum sero autem factum
esset. venit quidam homo dives
ab arimathia nomine ioseph: qui
et ipse discipulus erat ihesu. Hic ac
cessit ad pylatum: et peciit corpus
ihesu. Tunc pylatus iussit red
di corpus. Et accepto corpore io
seph involvit illud in syndo
ne munda. et posuit illud in
monumento suo novo: quod ex
ciderat in petra. Et advolvit
saxum magnum ad ostium monu
menti: et abiit. Erat autem ibi
maria magdalene et altera
maria: sedentes contra sepul
Altera autem die que co.] chrum
est post parasceuen: con
venerunt principes sacerdotum et

pharisei ad pylatum dicentes
Domine recordati sumus quia seduc
tor ille dixit adhuc vivens: post
tres dies resurgam. Iube ergo cus
todiri sepulchrum usque in diem
tercium: ne forte veniant disci
puli eius et furentur eum. et dicant
plebi surrexit a mortuis. Et erit
novissimus error: peior priore
Ait illis pylatus habetis cus
todiam: ite et custodite sicut sci
tis Illi autem abeuntes munierunt
sepulchrum: signantes lapidem cum
custodibus. Off. Inproperium expec
tavit cor meum et miseriam et sustinui
qui simul contristaretur et non fuit
consolantem me quesivi et non inveni
et dederunt in escam meam fel et in siti mea
potaverunt me aceto Secr.
Concede quesumus domine ut oculis
tue maiestatis munus oblatum
et graciam nobis devocionis obti
neat. et effectum beate perhennitatis
acquirat. Per. Co. Pater si non po
test hic calix transire nisi bibam illum
fiat voluntas tua. Compl.
Per huius domine operationem
misterii. et vicia nostra purgentur:
et iusta desideria compleantur. Per.
Iudica domine nocentes Feria sexta.
me expugna inpugnantes me ap
prehende arma et scutum et exurge in adiu
torium meum domine virtus salutis mee. V.
Effunde frameam et conclude adversus
eos qui me persequuntur. Iudica Collecta.
Da quesumus omnipotens deus: ut qui in
tot adversis ex nostra in
firmitate deficimus: intercedente
unigeniti filii tui passione
respiremus. Per. Lectio ysaie prophete.
In diebus illis Dixit ysa
yas Dominus deus aperuit
michi aurem: ego autem non con
tradico. retrorsum non abii.
Corpus meum dedi percucientibus
et genas meas vellentibus
faciem meam non averti ab in
crepantibus et conspuentibus in
me. Dominus deus auxiliator meus:
ideo non sum confusus. Ideo po
sui faciem meam ut petram duris
simam: et scio quoniam non confun
dar. Iuxta est qui iustificat me:
quis contradicet michi? Stemus
simul. Quis est adversarius
meus? Accedat ad me. Ecce do
minus deus auxiliator meus:
quis est qui condempnet me? Ec
ce omnes quasi vestimentum con
terentur: tinea comedet eos
Quis ex vobis timens dominum
audiens vocem servi sui? Qui a

ambulauit in tenebris et non
est lumen ei. Speret in nomine
domini: et innitatur in domino deo su
o. Gr. Exurge domine et intende iudi
cium meum deus meus et dominus meus in cau
sam meam. V. Effunde frameam et conclude
aduersus eos qui me persequuntur. Secundum
iohannem.
In illo tempore. Ante sex dies pas
che venit ihesus bethaniam: ubi
fuerat lazarus mortuus quem susci
tauit ihesus. Fecerunt autem ei cenam
ibi: et martha ministrabat.
lazarus vero: unus erat ex dis
cumbentibus cum eo. Maria ergo
accepit libram unguenti nardi
pistici preciosi: et unxit pedes
ihesu. Et extersit capillis suis
pedes eius: et domus impleta est
ex odore unguenti. Dixit ergo
unus ex discipulis eius: Iu
das scarioth qui eum erat tra
diturus. Quare hoc unguen
tum non venijt trecentis dena
rijs. et datum est egenis? Dixit
autem hoc non quia de egenis
pertinebat ad eum: sed quia fur erat
et loculos habens. ea que mit
tebantur portabat. Dixit ergo
ihesus. Sine illam: ut in diem sepul
ture mee seruet illud. Pau
peres enim semper habetis vob
iscum: me autem non semper habebi
tis. Cognouit ergo turba mul
ta ex iudeis quia illic esset: et vene
runt non propter ihesum tantum. sed
ut lazarum viderent quem suscita
uit a mortuis. Cogitauerunt
autem principes sacerdotum ut et la
zarum interficerent: quia multi
propter illum abibant ex iudeis et
credebant in ihesum. In crastinum
autem turba multa que venerat
ad diem festum. cum audissent quia ve
nit ihesus iherosolimam: acceperunt
ramos palmarum. et processerunt
obuiam ei et clamabant. Osan
na benedictus qui venit in nomine
domini: rex israel. Et inuenit ihesus
asellum: et sedit super eum. sicut scrip
tum est. Noli timere filia syon:
ecce rex tuus venit sedens super
pullum asine. Hoc non cogno
uerunt discipuli eius primum: sed
quando glorificatus est ihesus tunc recor
dati sunt quia hec erant scripta de
eo et hec fecerunt ei. Testimonium
ergo perhibebat turba que erat
cum eo quando lazarum vocauit de mo
numento: et suscitauit eum a
mortuis. Propterea et obuiam ve
nit ei turba: quia audierunt eum
fecisse hoc signum. Pharisei er

go dixerunt ad semetipsos Vide
tis q̃a nichil pficim⁹. Ecce mũ
d⁹ tot⁹ pt⁹ eũ abijt. Erant aũt
gentiles quidã ex hijs qui ascẽ
derant: ut adorarent in die fe
sto. Hij ergo accesserunt ad phi
lippũ. qui erat a bethsaida ga
lilee: et rogabãt eũ dicentes.
Dñe: volum⁹ ihm videre. Ve
nit philippus et dicit andree
Andreas rursũ et philippus:
dixerunt ihu. Ihs aũt respon
dit eis dicens Venit hora: ut
clarificetur fili⁹ hoĩs. Amen
amen dico vobis: nisi granũ
frumenti cadens in terrã mor
tuũ fuerit ipm solũ manet
Si aũt mortuũ fuerit: multũ
fructũ affert. Qui amat aĩã
suã: pdet eã. Et qui odit aĩam
suam in hoc mundo: in vitã
eternã custodit eã. Si q̃s michi
ministrat: me sequat᷑. Et ubi
sũ ego: illic et minister meus
erit. Si q̃s michi ministrauerit:
honorificabit eũ pr̃ me⁹. Nunc
aĩa mea turbata est: et quid
dicã? Pr̃ saluifica me ex hora
hac. Sed ppterea veni in horã
hanc pr̃ clarifica tuũ nomẽ
Venit ergo vox de celo. Et clari
ficaui: et iterũ clarificabo.
Turba ergo que stabat et au
dierat: dicebat tonitruũ fcũ
esse. Alij dicebãt. Angelus ei
locutus est. Respondit ihs: et
dixit: Non ppter me vox hec ve
nit: sed ppter vos. Nũc iudicia
ũ est mundi: nunc princeps
huius mundi eiicietur foras.
Et ego si exaltatus fuero a tra:
oĩa trahã ad meipm. Hoc aũt
dicebat: significans qua mor
te esset moriturus. Respondit
ei turba. Nos audiuim⁹ ex
lege: q̃a xp̃us manet in eter
nũ. Et quõ tu dicis. oportet
exaltari filiũ hoĩs. Quis est iste
filius hoĩs. Dixit ergo eis ihs
Adhuc modicũ lumẽ ĩ vobis
est. Ambulate dũ lucẽ habe
tis: ut non tenebre vos com
prehendant. Et qui ambulat
in tenebris: nescit quo vadat
Dũ lucẽ habetis credite in lu
cẽ: ut filij lucis sitis. Hec locu
tus est ihs: et abijt: et abscõ
dit se ab eis. Off. Eripe me de ini
micis meis dñe ad te confugi doce me
facere volũtatẽ tuã q̃a d̃s me⁹ es tu. Se.
Hec sacrificia nos ops
d̃s potenti virtute mũ

datos. ad suū faciant puri
ores venire p̄ncipiū p Co.
Erubescant et reuereant᷑ simul q̄
gratulant᷑ malis meis induant᷑ pu
dore et reuerentia qui maligna loquū
tur aduersū me Compl.
Prebeant nobis dn̄e di
uinū tua sc̄a feruorē: quo e
oꝝ pariter et actu delectemur
et fructu p Sup pl'
Adiuua nos deus salu
taris nr̄: et ad beneficia reco
lenda quib; nos instaurare
dignatus es. tribue venire
gaudentes p Feria tercia:
Nos aūt gl'ari oportet in cruce
dn̄i nr̄i ihū xp̄i in quo est sa
lus vita et resurrectio nr̄a per quem
saluati et liberati sumus. ps Deus mi
sereat᷑ nr̄i et benedicat nobis illumi
net vultū suū sup nos et misereat᷑
nr̄i. Nos autē Collecta.
Omnip̄s sempit̄ne ds̄ da no
bis ita dn̄ice passiōis sacramē
ta peragere: ut indulgentiā pa
pere mereamur p Lc̄ hieremie pph̄e
In dieb; illis Dixit hieremias
Dn̄e demonstrasti michi et cog
noui: tu ostendisti michi stu
dia eoꝝ Et ego quasi agn' mā
suetus qui portat᷑ ad victimā:

et non cognoui q̄a cogitauerūt
sup me consilia dicentes Mit
tam' lignū in panē ei'. et eradi
m' eū de t̄ra viuentiū: et nomē
ei' non memoret᷑ amplius Tu aūt
dn̄e sabaoth qui iudicas iuste
et p̄bas renes et corda: videā vl
tionē tuā ex eis Tibi enī reuela
ui causā meā: dn̄e ds̄ me' Gr̄
Ego aūt dū m̄ molesti essent induebā
me cilicio et hūiliabā in ieiunio aīā;
meā et orō mea in sinu meo conūtet᷑
V. Iudica dn̄e nocentes me expugna
īpugnātes me apphende arma et scu
tū et exurge in adiutoriū michi Do
minus vobiscū. Passio dn̄i nr̄i ihū
In ill' Erat xp̄i: scd̄m marcū
pascha et azima post bi
duū Et querebāt sūmi sacerdo
tes et scribe: quō ihm̄ dolo tene
rent et occiderent Dicebant enī
Non in die festo. ne forte tumul
tus fieret pp̄li. Et cū esset ihs be
thanie in domo symonis lep
si et recūberet: venit mulier ha
bens alabastrū vnguenti nar
di spicati p̄ciosi. Et fracto ala
bastro: effudit sup caput ei'
Erant aūt quidā indigne ferē
tes intra semetip̄os: et dicētes
Vt qd̄ pditio ista vnguenti facta.

est? Poterat enim unguentum is-
tud venundari plusquam trecentis
denariis: et dari pauperibus. Et fre-
mebant in eam. Ihesus autem dixit.
Sinite eam. Quid illi molesti
estis? Bonum opus operata est in
me. Semper enim pauperes habe-
tis vobiscum: et cum volueritis
potestis illis benefacere. Me
autem non semper habetis. Quod
habuit hoc fecit: prevenit un-
gere corpus meum in sepultu-
ram. Amen dico vobis: ubicumque
predicatum fuerit evangelium istud
in universo mundo et quod fecit hec
narrabitur in memoriam eius. Et
iudas scariothes unus ex duode-
cim abiit ad summos sacerdotes
ut proderet eum illis. Qui audien-
tes gavisi sunt: et promiserunt ei
pecuniam se daturos. Et quere-
bat: quomodo illum oportune trade-
ret. Et primo die azimorum quando
pascha immolabant: dicunt ei dis-
cipuli. Quo vis eamus et pare-
mus tibi: ut manduces pascha?
Et mittit duos ex discipulis
suis et dicit eis. Ite in civitatem:
et occurret vobis homo lage-
nam aque baiulans. Sequimini
eum: et quocumque introierit dici-
te domino domus. quia magister dicit
Ubi est refectio mea: ubi pas-
cha cum discipulis meis man-
ducem? Et ipse vobis demonstra-
bit cenaculum grande stratum:
et illic parate nobis. Et abierunt
discipuli eius et venerunt in civi-
tatem: et invenerunt sicut dixe-
rat illis et paraverunt pascha.
Vespere autem facto: venit cum duode-
cim. Et discumbentibus eis et
manducantibus: ait Ihesus. Amen
dico vobis: quia unus ex vobis
me tradet qui manducat me-
cum. At illi ceperunt contristari:
et dicere ei singillatim. Numquid
ego? Qui ait illis. Unus ex
duodecim: qui intingit mecum in
catino. Et filius quidem hominis va-
dit: sicut scriptum est de eo. Ve
autem homini illi: per quem filius ho-
minis tradetur. Bonum erat
ei: si non esset natus homo ille.
Et manducantibus illis accepit
Ihesus panem: et benedicens fregit
et dedit eis et ait. Sumite: hoc
est corpus meum. Et accepto ca-
lice: gratias agens dedit eis. Et
biberunt ex illo omnes. Et ait illis
Hic est sanguis meus novi
testamenti: qui pro multis ef-

fundet. Amen dico vobis: q(uod)
iā non bibā de genimīe vitis
usq; in diē illū, cū illud bibā
nouū in regno dei. Et ymno
dcō: exierunt in montē oliua
rū. Et ait eis ihs. Oēs scanda
lizabimini in nocte ista: q(ui)a
scrip̄tū est. Pcuciā pastorē: et
dispgent(ur) oues. Sed postea
q(uam) resurrexero: p̄cedā vos in ga
lileā. Petrus aūt ait ei. Et si
oēs scandalizati fuerint: sed
non ego. Et ait illi ihs. Amē
dico tibi: q(ui)a tu hodie in noc
te hac, priusq(uam) bis gallus vo
cē dederit. ter me es negaturus.
At ille amplius loquebatur.
Et si oportuerit me simul cū
mori tibi: non te negabo. Si
militer et oēs dicebāt. Et veni
ūt in p̄diū cui nomē gethse
mani: et ait discipulis suis.
Sedete hic: donec orē. Et assu
mit petrū et iacobū et iohā
nē: et cepit pauere et tedere.
Et ait illis. Tristis est aīa me
a: usq; ad mortē. Sustinete
hic: et vigilate. Et cū p̄cessis
set paululū, p̄cidit sup̄ terrā
et orabat ut si fieri posset trā
siret ab eo hora. et dixit. Abba

pr. oīa tibi possibilia sūt: trāns
fer calicē hunc a me. Sed nō
qd ego volo: sed qd tu. Et venit
et inuenit eos dormientes. Et a
it petro. Symon dormis? Nō
potuisti una hora vigilare?
Vigilate et orate: ut non in
tretis in temptationē. Sp̄s
quidē promptus: caro ve
ro infirma. Et iterū abiens:
orauit eundē sermonē dicens.
Et reuersus denuo: inuenit eos
dormientes. Erant enī oculi eo
rū grauati: et ignorabāt qd
responderent ei. Et venit terti
o: et ait illis. Dormite iam:
et requiescite. Sufficit. venit
hora: ecce tradetur filius hoīs ī
manus pcōr. Surgite eamus.
Ecce qui me tradet: ppe est. Et
adhuc eo loquente: venit iu
das scarioth unus ex duodecim
et cū eo turba multa cū gla
dys et lignis missi a sūmis
sacerdotib; et a scribis et a seni
orib;. Dederat aūt traditor ei(us)
signū eis dicēs. Quēcūq; oscu
latus fuero. ipse est tenete eū:
et ducite caute. Et cū venisset:
statim accedēs ad eū ait. Rab
bi. Et osculatus est eū. At illi

man⁹ iniecerūt in eū: et te
nuerūt eū. Vn⁹ aūt quidā de
circūstantib; educēs gladiū
pcussit seruū sūmi sacerdotis:
et amputauit illi auriculā.
Et respondēs ihs ait illis. Tā
q̄ ad latronē existis cū gladi
is et lignis cōprehendere
me? Cotidie erā apud vos i
t̄plo docēs et non me tenuis
tis. Sed ut ip̄leant̄ scripture.
Tunc discipuli eius relinquē
tes eū: oēs fugerūt. Adolescēs
aūt quidā sequebat̄ eū amic
tus syndone sup nudo: et te
nuerūt eū. At ille reiecta syn
done: nudus pfugit ab eis.
Et adduxerunt ihm ad sū
mū sacerdotē: et conuenerūt
oēs sacerdotes. et scribe et seni
ores. Petrus aūt a longe secu
tus est eū: usq; intro in atriū
sūmi sacerdotis. Et sedebat cū
ministris et calefaciebat se
ad ignē. Sūmi vero sacerdo
tes et omne consiliū quere
bant aduers⁹ ihm testimoni
ū ut eū morti traderēt: nec in
ueniebāt. Multi enī testimo
niū falsū dicebāt aduersus eū:
et conueniencia testimonia
non erant. Et quidā surgen
tes falsū testimoniū ferebāt
adus⁹ eū dicētes. Qm̄ nos
audiuim⁹ eū dicentē. Ego dis
soluā templū hoc manu
factū: et post triduū aliud nō
manufactū edificabo. Et nō
erat conueniēs testimoniū il
lorum. Et exurgēs sūm⁹ sacerdos
in mediū: interrogauit ihm
dicēs. Non respondes quicq̄ ad
ea: que tibi obiciūt̄ ab his?
Ille aūt tacebat: et nichil re
spondit. Rursū sūm⁹ sacer
dos interrogabat eū: et dix
it ei. Tu es xp̄us fili⁹ dei bñdc̄i?
Ihs aūt dixit illi. Ego sum.
Et videbitis filiū hoīs a dex
tris sedentē virtutis: et veni
entē cū nubib; celi. Sūm⁹ aūt
sacerdos scindens vestimenta
sua ait. Quid adhuc desidera
m⁹ testes? Audistis blasphe
miā. Qd vobis videt̄? Qui
oēs condēpnauerūt eū esse re
ū mortis. Et ceperūt quidam
conspuere eū et velare faciē
eius. et colaphis eū cedere: et
dicere ei. Pphetiza. Et minis
tri alapis eū cedebāt. Et cum
esset petrus in atrio deorsū:

venit una ex ancillis summi
sacerdotis. Et cum vidisset pe
trum calefacientem se: aspiciens
illum ait. Et tu cum ihesu nazare
no eras. At ille negavit di
cens. Neque scio: neque novi quid
dicas. Et exiit foras ante a
trium: et gallus cantavit. Rur
sus autem cum vidisset illum an
cilla: cepit dicere circumstantibus:
Quia hic ex illis est. At ille ite
rum negavit. Et post pusillum:
rursus qui astabant dicebant
petro. Vere ex illis es. Nam et
galileus es. Ille autem cepit a
nathematizare et iurare:
quia nescio hominem istum quem di
citis. Et statim iterum gallus
cantavit. Et recordatus est pe
trus verbi quod dixerat ei ihesus
priusquam gallus cantet bis ter
me negabis: et cepit flere. Et
confestim mane consilium
facientes summi sacerdotes cum
senioribus et scribis et universo
concilio: vincientes ihesum duxe
runt et tradiderunt pylato. Et
interrogavit eum pylatus.
Tu es rex iudeorum? At ille respon
dens ait illi. Tu dicis. Et accu
sabant eum summi sacerdotes

in multis. Pylatus autem rur
sum interrogavit eum dicens. Non
respondes quicquam? Vide in quantis
te accusant. Ihesus autem amplius
nichil respondit: ita ut mi
raretur pylatus. Per diem autem fes
tum dimittere solebat illis unum
ex vinctis: quemcumque petissent.
Erat autem qui dicebatur barra
bas. qui cum sediciosis erat vinc
tus: qui in sedicione fecerat
homicidium. Et cum ascendisset
turba: cepit rogare sicut sem
per faciebat illis. Pylatus
autem respondit eis et dixit. Vul
tis dimittam vobis regem iudeorum?
Sciebat enim quod per invidiam tra
didissent eum summi sacerdotes
Pontifices autem concitaverunt
turbam: ut magis barrabam di
mitteret eis. Pylatus autem iterum
respondens: ait illis. Quid ergo
vultis faciam regi iudeorum? At
illi iterum clamaverunt. Cruci
fige eum. Pylatus vero dicebat
eis. Quid enim mali fecit? At illi
magis clamabant. Crucifige
eum. Pylatus autem volens populo
satisfacere. dimisit illis bar
raban: et tradidit ihesum flagel
lis cesum ut crucifigeretur. Mi

lites aũt duxerũt eũ intro in
atriũ pretorij: et conuocant
totã cohortẽ. et induunt eum
purpura. Et imponũt ei plecte
tes spineã coronã: et ceperunt
salutare eũ. Aue rex iudeor̃. Et
perciebant caput eius arũ
dine et conspuebãt eũ: et po
nentes genua adorabãt eũ.
Et postq̃ illuserũt ei exuerũt
illũ purpura. et induerũt il
lũ vestimentis suis: et educũt
illũ ut crucifigerẽt eũ. Et an
garizauerũt pretereuntẽ quẽ
piã symonẽ cyreneũ venien
tẽ de villa. patrem alexandri et
rufi: ut tolleret crucẽ eius. Et
perducũt illũ in golgatha lo
cũ: qđ est interptatum calua
rie locus. Et dabãt ei bibere mir
ratũ vinũ: et non accepit. Et
crucifigentes eũ diuiserũt ves
timenta eius: mittentes sortẽ
sup eis q̃s qđ tolleret. Erat aũt
hora tercia: et crucifixerũt eũ.
Et erat tytulus cause eius inscrip
tus: rex iudeor̃. Et cũ eo crucifi
gunt duos latrones: unũ a
dextris et aliũ a sinistris eius. Et
adĩpleta est scriptura q̃ dicit.
Et cũ iniq̃s deputat̃ est. Et p

tereuntes blasphemabãt eũ:
mouentes capita sua et di
centes. Vach qui destruit tẽ
plũ: et in trib; dieb; reedificat
saluũ fac temetipsũ: descẽ
dens de cruce. Similiter et sũ
mi sacerdotes ludentes ad al
terutrũ: cũ scribis dicebant
Alios saluos fecit: seipsũ nõ
pt saluũ facere. xps rex isrl' descẽ
dat nũc de cruce: ut videam⁹
et credam⁹. Et qui cũ eo cruci
fixi erant: conuiciabant ei.
Et facta hora sexta: tenebre factẽ
sũt per totã terrã usq; in ho
rã nonã. Et hora nona: ex
clamauit ihs voce magna
dicẽs. Heloy. heloy. lamazaba
thani. Qđ est interptatum.
Deus me⁹ deus meus: ut qđ
dereliquisti me. Et quidam
de circũstantib; audientes
dicebãt. Ecce helyã vocat.
Currens aũt un⁹ et implens
spongiã aceto circũponens
q; calamo: potũ dabat ei di
cens. Sinite: videam⁹ si veni
at helyas ad deponendũ eũ.
Ihs aũt emissa voce magna:
expirauit. ✠ Et velũ tẽpli scis
sũ est in duo: a sũmo usq; de

orsū. Videns aūt centurio q̄ ex
adverso stabat: q̄a sic cla
mans expirasset ait. Vere:
homo hic filius dei erat. Erant
aūt et mulieres de longe as
picientes: inter quas erant
maria magdalene et mari
a iacobi minoris et ioseph
mr̄ et salome. Et cū esset in
galilea sequebant̄ eū et mi
nistrabāt ei: et alie multe q̄
simul cū eo ascenderāt ihero
solimam. Evāgeliū
Et cū iam sero esset factū
q̄a erat parasceue qd' est an
sabbatū: venit ioseph ab a
rimathia nobilis decurio. q̄
et ipse erat expectās regnū dei
Et audacter introivit ad py
latū: et peciit corpus ihū. Py
latus aūt mirabat̄ si iam
obiisset. Et accersito centurio
ne: interrogavit eū si iā mor
tu⁹ esset. Et cū cognovisset a
centurione: donavit corpus
ioseph. Joseph aūt mercat⁹
syndonē et deponens eū in
volvit syndone: et posuit eū
in monumento qd' erat exci
sū de petra. Et advolvit lapi
dē ad ostiū monumēti. Off.

Custodi me dn̄e de manu pctōris et
ab hoīb; iniq̄s eripe me dn̄e. Secreta
Sacrificia nos q̄s dn̄e p
pensius ista restaurent
que medicinalib; sūt insti
tuta ieiuniis. p. Cō. Adversum
me exercebāt̄ qui sedebāt in porta et in
me psallebāt qui bibebāt vinū ego
vero orōnē meā ad te dn̄e tps bn̄placiti
d's in multitudīe misericordie tue. Cōpl.
Sanctificationib; tuis q̄s o.
d's et vicia nr̄a curent̄:
et remedia nobis sempiterna
proveniant. p. Sup ppl'm.
Tua nos misericordia d's et
ab oī subreptione ve
tustatis expurget: et capaces
sc̄e novitatis efficiat. p. Fia
In noīe dn̄i oē genu flectat̄. iiii
celestiū terrestriū et infernorū
q̄a dn̄s fact⁹ est obediēs usq; ad mortē
mortē aūt crucis ideo dn̄s ihūs xp̄s i glā
est dei p̄ris. ℣. Dn̄e exaudi orōnē me
am et clamor me⁹ ad te veniat. In
noīe. Dn̄e. Dn̄s vobiscū. Oremus
Flectam⁹ genua. Collecta
Presta q̄s oīps d's: ut q̄
nr̄is excessib; incessanter af
fligim̄: per unigeniti tui
passionem liberemur. Qui
tecū. Lectio ysaye prophete.

Hec dicit dn̄s d's. Dicite
filie syon. Ecce salua
tor tuus venit: ecce merces e'
cū eo. Quis est iste qui venit
de edom tinctis vestib; de bos
ra? Iste formosus in stola su
a: gradiēs in multitudine
fortitudinis sue. Ego qui lo
quor iusticiā: et ꝓpugnator
sū ad saluandū. Quare ergo
rubeū est indumentū tuū:
et vestimenta tua sicut calcā
tiū in torculari? Torcular cal
caui solus: et de gentib; non
est vir mecū. Calcaui eos ī fu
rore meo: et conculcaui eos ī
ira mea. Et aspsus est sanguis
eorū sup vestimenta mea: et oīa
indumenta mea inquina
ui. Dies enī vltionis in corde
meo: ānus retributionis mee
venit. Circūspexi et non erat
auxiliator: quesiui et non fu
it qui adiuuaret. Et saluauit
michi brachiū meū: et indig
natio mea ipa auxiliata est
michi. Miserationū dn̄i recor
dabor: laudē dn̄i sup oīb; q̄
reddidit nobis dn̄s d's nr̄. Gr.
Ne auertas faciē tuā a puero tuo
qm̄ tribulor velociter exaudi me. V. Sal
uū me fac d's qm̄ intrauerūt aque
usq; ad aīam meā infixus sū in li
mo ꝓfundi et non est substātia.
Dn̄s vobiscū. Oremus. Flectamus genua.
Deus qui pro nob. Coll.
filiū tuū crucis pati
bulū subire voluisti. ut ini
mici a nobis expelleres potes
tatē: concede nobis famulis
tuis: ut resurrectionis grāz
consequamur. P. Lcō ysaye ꝓphe.
In diebus illis Dixit ysay
as Dn̄e: q's credidit au
ditui nr̄o. et brachiū dn̄i cui
reuelatū est? Et ascendet sicut
virgultū corā eo: et sicut ra
dix de terra sitienti. Non est
species ei neq; decor. Et vidim'
eū: et non erat aspect'. Et desidera
uim' eū despectū et nouissi
mū viror: virū dolor et sci
ē infirmitatē. Et quasi abscō
ditus vult' e' et despect': vnde
nec reputauim' eū. Vere lan
guores nr̄os ipse tulit: et dolo
res nr̄os ipse portauit. Et nos
putauim' eū quasi leprosū:
et percussū a deo et humiliatū. Ipe
aūt vulnerat' est ꝓpter iniq
tates nr̄as: attrit' est ꝓpter
scelera nr̄a. Disciplina pa

as nr̄e sup eū: et liuore eius
sanati sum⁹. Oēs nos quasi
oues errauim⁹. vnusq̄sq; in
viā suā declinauit: et dn̄s
posuit in eo iniquitatē oīm
nr̄m. Oblatus est q̄a ip̄e vo
luit: et non aperuit os suū.
Sicut ouis ad occisionē du
cetur: et quasi agnus corā
tondente se obmutescet. et nō
aperiet os suū. De angustia
et de iudicio sublatus est. Ge
nerationē eius q̄s enarrabit?
Q̄a abscisus est de terra viue
tiū. Pp̄ter scelus p̄pli mei per
cussi eū. Et dabit impios pro
sepultura et diuitē p̄ morte
sua: eo q̄ iniq̄tatē non fece
rit neq; dolus inuent⁹ fuerit
in ore eius. Et dn̄s voluit cō
terere eū i infirmitate. Si posu
erit pro pctō aīam suā vide
bit semē longeuū et voluntas
dn̄i in manu eius dirigetur.
pro eo q̄ tradidit in mortē
aīam suā. et cū sceleratis re
putat⁹ est. Et ip̄e pc̄a mul
torū tulit: et pro trāsgressori
bus orauit ut non perirent.
Dicit dn̄s: oīps. Tc. Domine exau
di orōnē meā et clamor meus ad te

veniat. ꝟ. Ne auertas faciē tuā a me
in quacūq; die tribulor: inclina ad
me aurē tuā. ꝟ. In quacūq; die inuo
cauero te velociter exaudi me. ꝟ. Q̄a
defecerūt sicut fum⁹ dies mei et ossa
mea sicut in frixorio confrixa sunt.
ꝟ. Percussus sū sicut fenū et aruit cor
meū q̄a oblitus sū manducare pa
nē meū. ꝟ. Tu exurgēs dn̄e misereb
eris syon q̄a venit tp̄s miserendi ei⁹.
Salutatio non dr̄ sed tm̄. Passio
dn̄i nr̄i ihū xp̄i: scdm̄ lucam.

In ill'. Appropinquabat
dies festus azimorū: qui
dicit̄ pascha. Et querebant
p̄ncipes sacerdotū et scribe q̄mō
ih̄m interficerēt. Timebant
vero plebē. Intrauit aūt satha
nas in iudam qui cognoia
bat̄ scarioth: vnū de duodecim.
Et abiit et locutus est cū p̄nci
pib; sacerdotū et magistratib;
quēadmodū illū traderet eis.
Et gauisi sūt: et pacti sūt pecu
niā illi dare. Et spospondit.
Et q̄rebat oportunitatē: ut tra
deret illū sine turbis. Venit aūt
dies azimorū in qua necesse
erat occidi pascha: et misit pe
trū et iohēm dicens. Euntes pa
rate nobis pascha: ut mādu

cem? At illi dixerunt: Ubi vis pa
remus? Et dixit ad eos. Ecce in
troeuntibus vobis in civitatem:
occurret vobis homo amphoram
aque portans. Sequimini eum in do
mum in quam intrat: et dicetis
patrifamilias domus. Dicit tibi
magister. Ubi est diversorium ubi
pascha cum discipulis meis
manducem? Et ipse vobis ostendet
cenaculum magnum stratum:
et ibi parate. Euntes autem in
venerunt sicut dixit illis: et pa
raverunt pascha. Et cum facta esset
hora discubuit: et duodecim
apostoli cum eo. Et ait illis. Desiderio
desideravi hoc pascha man
ducare vobiscum: antequam paci
ar. Dico autem vobis: quia ex hoc
non manducabo illud donec
impleatur in regno dei. Et accepto
calice: gratias egit et dixit. Accipi
te et dividite inter vos. Dico
enim vobis: quod non bibam de gene
ratione vitis donec regnum dei
veniat. Et accepto pane gratias
egit et fregit: et dedit eis dicens.
Hoc est corpus meum quod pro vo
bis datur. Hoc facite in meam
commemorationem. Similiter et cali
cem: postquam cenavit dicens. Hic est

calix novum testamentum in san
guine meo: qui pro vobis
fundetur. Verumptamen ecce ma
nus tradentis me: mecum est
in mensa. Et quidem filius hominis
secundum quod diffinitum est vadit. Ve
rumptamen ve homini illi: per quem
tradetur. Et ipsi ceperunt querere
inter se: quis esset ex eis qui hoc
facturus esset. Facta est autem et conten
tio inter eos: quis eorum videretur
esse maior. Dixit autem eis. Re
ges gentium dominantur eorum: et qui
potestatem habent super eos be
nefici vocantur. Vos autem non
sic. Sed qui maior est in vo
bis: fiat sicut iunior. Et qui
precessor est: sicut ministrator.
Nam quis maior est: qui recum
bit an qui ministrat? Nonne
qui recumbit? Ego autem in me
dio vestrum sum: sicut qui ministrat.
Vos autem estis: qui permansistis
mecum in temptationibus meis.
Et ego dispono vobis sicut
disposuit michi pater meus
regnum: ut edatis et bibatis
super mensam meam in regno
meo. et sedeatis super thronos
iudicantes duodecim tribus
israel. Ait autem dominus. Symon sy

mon ecce sathanas expetiuit
vos: ut cribraret sicut triticũ
Ego aũt rogaui p te: ut nõ
deficiat fides tua Et tu aliqñ
conuers⁹: confirma fr̃es tu
os Qui dixit ei. Dñe: tecum
paratus sũ et in carcerẽ et in
mortẽ ire. Et ille dixit Dico
tibi petre: non cantabit ho
die gallus. donec ter abneges
nosse me. Et dixit eis Qñ mi
si vos sine sacculo et pera et
calciamentis: nuq̃d aliq̃d
defuit vobis? At illi dixerũt
Nichil. Dixit ergo eis. Sed
nũc qui habet sacculũ: tol
lat similiter et perã Et qui
non habet: vendat tunicã
suã et emat gladiũ. Dico e
nĩ vobis: qm̃ adhuc hoc qđ scrip
tũ est oportet impleri in me et
cũ iniq̃s deputat⁹ est Etenĩ ea
que sunt de me: finẽ habent
At illi dixerũt. Dñe: ecce gla
dij duo hic At ille dixit eis.
Satis ẽ. Et egressus ibat scđm
consuetudinẽ in montẽ o
liuarũ Secuti sũt aũt illũ
et discipuli. Et cũ peruenisset
ad locũ: dixit illis Orate ne
intretis in tẽptationẽ. Et ipse

auulsus est ab eis: q̃ntũ iac
tus est lapidis Et positis ge
nib⁹ orabat dicẽs Pr̃ si vis:
transfer calicẽ istũ a me Ve
rũptamẽ non mea volũtas:
sed tua fiat Apparuit aũt illi
angelus de celo: confortans e
ũ. Et f'c̃us in agonia: prolixius
orabat Et f'c̃us est sudor ei⁹ si
cut gutte sanguinis decurrẽ
tis in terrã. Et cũ surrexisset ab
orõne et venisset ad discipu
los suos: inuenit eos dormien
tes pre tristicia Et ait illis Qd
dormitis? Surgite orate: ne i
tretis in tẽptationẽ. Adhuc
eo loquẽte: ecce turba et qui vo
cabat' iudas vn⁹ de duodecim
antecedebat eos. et appropin
quauit ihũ. ut oscularet' eũ
Ihus aũt dixit illi Juda oscu
lo filiũ hoĩs tradis? Videntes aũt
hij q circa ipsũ erãt qđ futurũ erat:
dixerũt ei Dñe: si percutim⁹ in
gladio? Et percussit vn⁹ ex illis
seruũ principis sacerdotũ: et a
putauit auriculã ei⁹ dexterã
Respõdẽs aũt ihs ait Sinite us
q̃ huc. Et cũ tetigisset auricu
lã eius: sanauit eũ Dixit aũt
ihs ad eos qui venerant ad

se principes sacerdotum et magis
tratus templi: et seniores. Quasi
ad latronem existis cum gladiis
et fustibus: cum cotidie vobiscum
fuerim in templo non extendis
tis manus in me. Sed hec est
hora vestra: et potestas tenebrarum.
Comprehendentes autem eum: dux
erunt ad domum principis sacer
dotum. Petrus vero sequebatur a
longe. Accenso autem igne in me
dio atrio et circumsedentibus illis:
erat petrus in medio eorum. Quem
cum vidisset ancilla quedam seden
tem ad lumen: et eum fuisset intui
ta dixit. Et hic cum illo erat. At il
le negavit eum dicens. Mulier
non novi illum. Et post pusil
lum: alius videns eum dixit. Et tu
de illis es. Petrus vero ait. O ho
non sum. Et intervallo facto quasi
hore unius: alius quidam affirma
bat dicens. Vere: et hic cum illo e
rat. Nam et galyleus est. Et a
it petrus. Homo nescio quid di
cis. Et continuo adhuc illo lo
quente: gallus cantavit. Et
conversus dominus respexit petrum.
Et recordatus est petrus verbi
domini sicut dixerat: quia priusquam
gallus cantet ter me negabis

Et egressus foras petrus: fle
vit amare. Et viri qui tene
bant illum: illudebant illi ce
dentes. Et velaverunt eum et per
cutiebant faciem eius: et inter
rogabant eum dicentes. Prophe
tiza quis est qui te percussit? Et
alia multa blasphemantes
dicebant in eum. Et ut factus est
dies. convenerunt seniores
plebis et principes sacerdotum
et scribe: et duxerunt illum in con
cilium suum dicentes. Si tu es christus:
dic nobis. Et ait illis. Si vobis
dixero non creditis michi. Si
autem et interrogavero: non res
pondebitis michi neque dimittetis.
Ex hoc autem erit filius hominis sedens
a dextris virtutis dei. Dixerunt
autem omnes. Tu ergo es filius dei?
Qui ait. Vos dicitis: quia ego
sum. At illi dixerunt. Quid adhuc
desideramus testimonium? Ipsi
enim audivimus de ore eius. Et sur
gens omnis multitudo eorum: dux
erunt illum ad pylatum. Ceperunt
autem accusare illum dicentes. Hunc
invenimus subvertentem gentem
nostram: et prohibentem tributa
dari cesari: et dicentem se christum
regem esse. Pylatus autem inter

rogauit eum dicens. Tu es rex iu
deorum? At ille respondens ait.
Tu dicis. Ait autem pylatus
ad principes sacerdotum et tur
bas. Nichil inuenio cause in
hoc homine. At illi inualescebant
dicentes. Commouit populum do
cens per uniuersam iudeam: et inci
piens a galilea usque huc. Py
latus autem audiens galyleam:
interrogauit si homo gali
leus esset. Et ut cognouit quod
de herodis potestate esset: re
misit eum ad herodem. qui et ipse
iherosolimis erat illis diebus.
Herodes autem uiso ihesu: gaui
sus est ualde. Erat enim cupiens
ex multo tempore uidere eum: eo quod
audierat multa de eo et spera
bat signum aliquod uidere ab
eo fieri. Interrogabat autem
illum multis sermonibus. At
ipse illi nichil respondebat.
Stabant etiam principes sacer
dotum et scribe: constanter ac
cusantes eum. Spreuit autem
illum herodes cum exercitu suo:
et illusit indutum ueste alba
et remisit ad pylatum. Et facti
sunt amici herodes et pylatus
in ipsa die: nam antea inimi
ci erant ad inuicem. Pylatus
autem conuocatis principibus sacer
dotum et magistratibus et plebe:
dixit ad illos. Obtulistis mi
hunc hominem quasi auertentem
populum: et ecce ego coram uobis
interrogans nullam causam in
uenio in homine isto ex hys in qui
bus eum accusatis: sed neque he
rodes. Nam remisi uos ad illum:
et ecce nichil dignum morte ac
tum est ei. Emendatum ergo illum
dimittam. Necesse autem habebat
dimittere eis per diem festum unum.
Exclamauit autem simul uni
uersa turba dicens. Tolle hunc:
et dimitte nobis barrabam. Qui
erat propter seditionem quandam fac
tam in ciuitate et homicidium:
missus in carcerem. Iterum autem
pylatus locutus est ad illos:
uolens dimittere ihesum. At illi suc
clamabant dicentes. Crucifige:
crucifige illum. Ille autem tercio dix
it ad illos. Quid enim mali fecit
iste? Nullam causam mortis in
uenio in eo. Corripiam ergo il
lum: et dimittam. At illi instabant
uocibus magnis: postulantes
ut crucifigeretur. Et inualesce
bant uoces eorum. Et pylatus

adiudicauit fieri petitionē eo
rū. Dimisit aūt illis eū qui ꝓp
ter homicidiū et seditionē mis
sus fuerat in carcerē quē pete
bant: ihm̄ vero tradidit vo
luntati eoꝝ. Et cū ducerēt eū
apphenderūt symonē quēdā
cyreneisē venientē de villa: et
īposuerūt illi crucē portare pᵗ
ihm̄. Sequebat̄ aūt illū mul
ta turba ppli et mulierū: que
plangebāt et lamentabant
eū. Conuersus aūt ad illas ihe
sus dixit. Filie ierl̄m nolite fle
re sup me: sed sup vosipsas
flete et sup filios vr̄os. Qm̄ ec
ce venient dies: in quib; dicēt
Bē steriles et ventres que non
genuerūt: et vbera que non
lactauerūt. Tunc incipient
dicere montib; cadite sup nos:
et collib; operite nos. Qa si in
viridi ligno hec faciūt: in ari
do qd̄ fiet? Ducebant aūt et a
lij duo nequā cū eo: ut interfice
rent. Et postq̄ venerūt in locū
qui vocat̄ caluarie: ibi cruci
fixerūt eū. et latrones vnū a dex
tris et alterū a sinistris. Ihs
aūt dicebat. Pr̄ dimitte illis:
non eīi sciūt qd̄ faciūt. Diui
dentes vero vestimenta eius:
miserūt sortes. Et stabat ppl̄s
expectans. Et deridebāt illum
pncipes cū eis dicētes. Alios
saluos fecit: se saluū faciat:
si hic est xp̄s dei electus. Illude
bant aūt ei et milites accedē
tes et acetū offerentes illi di
centes. Si tu es rex iudeoꝝ: sal
uū te fac. Erat aūt et supscrip
tio scripta sup illū litteris gre
cis et latinis et hebraycis: hic
est rex iudeoꝝ. Vnus aūt de hys
qui pendebāt latronib;: blas
phemabat eū dicēs. Si tu es
xp̄us: saluū fac temetipm̄
et nos. Respondens aūt alter:
increpabat illū dicēs. Neq; tu
times deū: qꝛ in eadē dāpnati
one es? Et nos quidē iuste: nā
digna fc̄is recipim̄: hic vero
nichil mali gessit. Et dicebat
ad ihm̄. Dn̄e memento mei:
dū veneris in regnū tuū. Et
dixit illi ihs̄. Amē dico tibi: ho
die mecū eris in padiso. Erat
aūt fere hora sexta: et tenebre
fc̄e sunt in vniūsa terra usq;
in horā nonā. Et obscuratus
est sol: et velū templi scissū ē
mediū. Et clamās voce mag

na illis ait: pr̄ in man⁹ tuas
cōmendo spm̄ meū. Et hec di
cens expirauit. ✠ Uidens aūt
centurio qđ factū fuerat: glifi
cauit deū dicens. Uere hic ho
mo iustus erat. Et oīs turba
eoꝝ qui simul aderāt ad spec
taculū istud. et videbāt que
fiebāt: percucientes pectora
sua reuertebantur. Euang.
Stabant aūt oēs noti
ei⁹ a lōge: ⁊ mulieres q̄
secute erāt eū a galylea hec vide
tes. Et ecce vir noīe ioseph q̄
erat decurio vir bonus et iu
stus: hic non consenserat cō
silio et actib⁹ eoꝝ ab arima
thia ciuitate iudee qui exspec
tabat et ipse regnū dei. Hic
accessit ad pylatū: et petijt
corpus ihu. Et depositū inuol
uit syndone: et posuit eū in
monumento exciso. In quo
nondū quisq̄ positus fue
rat. Off. Dn̄e exaudi orōnē meā
et clamor meus ad te perueniat. Se.
Purifica nos misericors
deus ut ecclie tue p̄ces
que tibi grate sunt pia mu
nera deferentes. fiāt expiatis
mentib⁹ gratiores. P. Co. Po

tū meū cū fletu temperabā: q̄a eleuans
allisisti me: ego sicut fenū arui. Tu
aūt dn̄e in eternū pmanes. Tu exur
gens misereberis syon q̄a venit tps
miserendi eius. Complen.
Largire sensib⁹ nr̄is oīps
d̄s: ut p temporalē filij tui mortē
quā misteria veneranda testātur
vitā nobis dedisse ppetuā con
fidamus. P. Sup ppl'm.
Respice q̄s dn̄e sup hanc
familiā tuā: pro qua dn̄s nr̄
ihs xp̄s non dubitauit ma
nib⁹ tradi nocentū et crucis subi
re tormētū. Q. te. Feria v̄ in ce
Nos aūt gl'ari oportet in na dn̄i
cruce dn̄i nr̄i ihu xp̄i in quo ē
salus vita et resurrectio nr̄a per quē
saluati et liberati sum⁹. P̄s. Deus mise
reat̄ nr̄i et benedicat nobis illumīet
vultū suū sup nos et misereat̄ nr̄i. Nos
Dn̄s vobiscū. Flectam⁹. Coll.
Deus a quo et iudas reat⁹
sui penā et confessiōis
sue latro premiū sumpsit: cōce
de nobis tue ppiciatiōis effec
tū: ut sicut in passione sua
ihs xp̄s dn̄s nr̄ diuersa vtrisq̄
intulit stipendia meritoꝝ: ita
nobis ablato vetustatis erro
re resurrectiōis sue grāz largi

atur. Qui tenet. Ad corinthios.

Fratres: Convenientibus vobis in unum: iam non est dominicam cenam manducare. Unusquisque enim: suam cenam presumit ad manducandum. Et alius quidem esurit: alius autem ebrius est. Numquid domos non habetis ad manducandum et bibendum? Aut ecclesiam dei contempnitis. et confunditis eos qui non habent? Quid dicam vobis? Laudo vos: in hoc non laudo. Ego enim accepi a domino quod et tradidi vobis: quoniam dominus ihesus in qua nocte tradebatur accepit panem. et gratias agens fregit et dixit. Accipite et manducate. Hoc est corpus meum: quod pro vobis tradetur. Hoc facite in meam commemorationem. Similiter et calicem: postquam cenavit dicens. Hic calix novum testamentum est: in meo sanguine. Hoc facite quotienscumque bibitis in meam commemorationem. Quotienscumque enim manducabitis panem hunc et calicem bibetis: mortem domini annunciabitis donec veniat. Itaque quicumque manducaverit panem vel biberit calicem domini indigne: reus erit corporis et sanguinis domini. Probet autem seipsum homo: et sic de pane illo edat et de calice bibat. Qui enim manducat et bibit indigne: iudicium sibi manducat et bibit. non diiudicans corpus domini. Ideo inter vos multi infirmi et imbecilles: et dormiunt multi. Quod si nosmetipsos diiudicaremus: non utique iudicaremur. Dum iudicamur autem a domino corripimur: ut non cum hoc mundo dampnemur.

Gr. Xpistus factus est pro nobis obediens usque ad mortem mortem autem crucis. V. Propter quod et deus exaltavit illum et dedit illi nomen quod est super omne nomen.

In illo tempore. Secundum iohannem.

Ante diem festum pasche sciens ihesus quia venit hora eius ut transeat ex hoc mundo ad patrem: cum dilexisset suos qui erant in mundo in finem dilexit eos. Et cena facta cum dyabolus iam misisset in cor ut traderet eum iudas symonis scariothis: sciens quia omnia dedit ei pater in manus et quia a deo exivit et ad deum vadit. Surgit a cena et ponit vestimenta sua. Et cum accepisset linthea: precinxit se. De

inde misit aquã in peluĩ: et cepit lauare pedes discipulorũ. et extergere linctheo quo erat p̃cinctus. Uenit ergo ad symonẽ petrũ: et dicit ei petrus Dñe tu michi lauas pedes? Rñdit ihs: et dicit ei Qđ ego facio tu nescis modo: scies aũt postea. Dicit ei petr[us] Non lauabis michi pedes in eternũ. Rñdit ei ihs Si non lauero te: non habebis ptẽ mecũ. Dicit ei symon petrus Dñe non tantũ pedes meos: sed et man[us] et caput. Dicit ei ihs Qui lotus est non indiget nisi ut pedes lauet: sed est mundus totus Et vos mundi estis: sed non oẽs Sciebat enĩ quisnã esset qui traderet eũ; ꝓpterea dixit nõ estis mundi oẽs. Postq̃ ergo lau[it] pedes eoꝝ et accepit vestimenta sua: cũ recubuisset iterũ dixit eis. Scitis qđ fecerim vobis? Vos vocatis me mgr̃ et dñe: et bene dicitis Sũ etenim. Si ergo ego laui pedes vr̃os dñs et mgr̃: et vos debetis alter alterius lauare pedes Exẽplũ enĩ dedi vobis: ut quẽadmodũ ego feci vobis: ita et vos faciatis. Off. Dextera dñi fecit uirtutẽ dextera dñi exaltauit me nõ moriar sed viuã et narrabo opa dñi.

Due hostie cõsecrent[ur] Secr[eta]

Ipse tibi q̃s dñe sc̃e p̃r oĩps eterne d̃s sacrificiũ nr̃m reddat acceptũ qui discipulis suis in sui cõmemoratione hoc fieri hodierna traditione monstrauit ihs xp̃s dñs nr̃. Qui tecũ

Cõicãtes et cetera infra actionẽ de hac die. Rñ inter p̃cationes. Hic reseruat[ur] corpus xp̃i in crastinũ. sanguis vero penitus consumat[ur]. Pax dñi et Agn[us] dei dicit[ur] sed dicit[ur] ter miserere nobis q̃a non dat[ur] osculũ. Co. Dñs ihs postq̃ cenauit cũ discipulis suis lauit pedes eoꝝ et ait illis Scitis qđ fecerim vobis ego dñs et mgr̃ exemplũ dedi vobis ut et vos ita faciatis. Finita cõione incipit[ur] ad vs̃ Ad vs̃ añt

Calicẽ salutaris accipiã et nomẽ dñi inuocabo. Ps. Credidi. Añ. Cũ hys qui oderũt pacẽ erã pacific[us] cũ loquebar illis ĩpugnabãt me gratis. Ps. Ad dñm. Añ. Ab hoĩe iniq̃ libera me dñe. Ps. Eripe me. Añ. Custodi me a laqueo quẽ statuerũt michi et ab scandalis opantiũ iniq̃tatẽ. Ps. Dñe clamaui. Añ. Considerabã ad dex

terrã et viduã et non erat qui cognosceret
me ꝑ voce mea Ad cõ̃ã Cenantib;
aũt accepit ihũs panẽ benedixit ac fregit
dedit discipulis suis Dñs vobiscũ
Refecti vitalib; ali Compl'
mentis qs dñe d's nr̃: ut
qd' tpe nr̃e mortalitatis exeq
nur: īmortalitatis tue mu
nere consequamᵘ P Bñdicamᵘ
dño Deo grãs In parasceue posita tã
tũ una mappa sup altare, pcedat sacer
dos ad altare et legatᵘ ꝓphecia ozee ꝓphe
absqꝫ titulo Lcõ prima
In tribulatione sua ma
ne consurgent ad me Venite
et revertamᵘ ad dñm: qa ipse
cepit et sanabit nos: percutiet
et curabit nos Vivificabit nos
post duos dies: in die tercia
suscitabit nos: et vivemᵘ in cõ
spectu eius. Sciemᵘ sequemurqꝫ:
ut cognoscamᵘ dñm Quasi
diluculũ ꝑparatus est egressᵘ eius:
et veniet quasi ymber nobis
temporaneus et serotinᵘ terre. Quid fa
ciã tibi effraym: Quid faciã ti
bi iuda? Misericordia vr̃a quasi nu
bes matutina: et qsi ros mane
ptransiens. Propter hoc dolavi in
ꝓphetis occidi eos in verbis o
ris mei Et iudicia tua quasi
lux egredientur: qa misericordiam
volui et non sacrificiũ: et sci
enciã dei plusqᵃ holocausta
Tractus Dñe audivi auditũ tuũ et ti
mui consideravi opa tua et expavi
V. In medio duor' aĩaliũ innotes
ceris dũ appropinquaverint ãni
cognosceris dũ advenerit tps ostẽ
deris V. In eo dũ conturbata fuerit
aĩa mea in ira misericordie memor eris
V Deus a lybano veniet et scũs
de monte umbroso et condenso V
Operuit celos maiestas eiᵘ et lau
dis eius plena est terra Dñs
vobiscũ. Oremᵘ. Flect Coll'
Deus a quo et iudas rea
tus sui penã. et confessionis
sue latro pmiũ sumpsit: conce
de nobis tue ꝓpiciationis ef
fectũ: ut sicut in passione su
a ihũs xp̃s dñs nr̃ diversa utri
qꝫ intulit stipendia merito
rũ: ita nobis ablato vetusta
tis errore resurrectionis sue
grãm largiatur: Qui tecum.
absqꝫ titulo Lectio scđa.
In diebus illis Dixit dñs
ad moysen et aaron in terra
egipti. Mensis iste vobis prin
cipiũ mensiũ: primus erit i
mensibus anni Loquimini ad u

sit sup terrã. Et factũ est ita. Et
protulit terra herbã virentẽ: et
afferentẽ semẽ iuxta gen' su
ũ: lignũq faciẽs fructũ: et
habens unũqdq sementẽ
scdm speciẽ suã. Et vidit deus
q esset bonũ: factũq est vespe
et mane dies tercius. Dixit
autẽ deus fiant luminaria in fir
mamento celi et diuidant di
em ac noctẽ: et sint in signa
et tpa et dies et ãnos: et luceãt
in firmamento celi et illumi
nent terrã. Et factũ est ita. Fecit
q ds duo magna luminaria:
luminare maius. ut pesset diei:
et luminare minus. ut pesset
nocti. Et stellas. Et posuit e
as in firmamento celi: ut
lucerent sup terrã et pessent
diei ac nocti: et diuiderent
lucẽ ac tenebras. Et vidit ds
q esset bonũ: et factũ est vespe
et mane dies quart'. Dixit
etiã ds. Producant aque repti
le aĩe viuentis: et volatile
sup terrã sub firmamento
celi. Creauitq ds cete grãdia:
et oẽm aĩam viuentẽ atq
motabilẽ quã pduxerant
aque in species suas: et oẽ
volatile scdm gen' suũ. Et
vidit ds q esset bonũ: benedix
itq eis dicẽs. Crescite et multi
plicamini: et replete aqs maris:
auesq multiplicent' super
terrã. Et factũ est vespe et ma
ne: dies qnt'. Dixit quoq ds
Producat tra aĩam viuentẽ ĩ
genere suo: iumenta et repti
lia et bestias terre scdm speci
es suas. Factũq est ita. Et fecit
deus bestias terre iuxta speci
es suas et iumenta: et oẽ rep
tile terre in genere suo. Et vi
dit ds qd esset bonũ: et ait. Fa
ciam' hoĩem ad ymaginẽ
et similitudinẽ nrãm: et presit
piscib; maris et volatilib;
celi et bestijs vniuse q tre: oĩ
q reptili qd mouet' in terra
Et creauit ds hoĩem ad yma
ginẽ suã: ad ymaginẽ dei cre
auit illũ: masculũ et feminã
creauit eos. Benedixitq illis
ds: et ait. Crescite et multipli
camini et replete trã et subi
cite eã: et dñamini piscibus
maris et volatilib; celi: et v
niuersis animantib; q mo
uent' sup terrã. Dixitq ds. Ec
ce dedi vobis oẽm herbã affe

rentē ſemē ſup terrā. et vniu-
ſa ligna que habent in ſemet
ipſis ſementē generis ſui: ut
ſint vobis in eſcā. et cunctis
aīantib; t're. oīq; volucri celi
et vniuerſis que mouent' in
t'ra. et in quib; eſt aīa viuēs:
ut habeatis ad veſcendū. Et
factū eſt ita. Viditq; d's cuncta
que fecat: et erāt valde bona. Et
factū eſt veſpe et mane: dies ſex-
tus. Igitur pfecti ſunt celi et ter-
ra: et oīs ornatus eor. Cōple-
uitq; d's die ſeptimo opus
ſuū qd' fecerat: et requieuit die
ſeptimo ab vniu'ſo ope quod
patrarat. Orem'. Coll'.
D eus qui mirabilit' hoīe
creaſti. et mirabili' redemiſti:
da nobis q's contra oblectamē-
ta pcī mentis ratione pſiſte':
ut mereamr ad gaudia etna
puenire. P. Lc'o ſc'a.
F actū eſt in vigilia ma-
tutina: et ecce reſpiciens dñs
ſup caſtra egyptior per colup-
nā ignis et nubis interfecit
exercitū eor: et ſubuertit rotas
curruū: ferebanturq; in pfūdū.
Dixerūt ergo egyptij. Fugiam'
iſrahelē: dñs eni pugnat p

eis contra nos. Et ait dñs ad
moyſen. Extende manū tuā
ſup mare: ut reuertant' aque
ad egyptios ſup currus et eq-
tes eor. Cūq; extendiſſet moy-
ſes manū contra mare: reuer-
ſū eſt pmo diluculo ad priorē
locū. Fugientib;q; egyptijs oc-
currerunt aque: et inuoluit
eos dñs in medijs fluctib;. Re-
uerſeq; ſunt aque: et operu-
erūt currus et equites cuncti
exercitus pharaonis. qui ſe-
quentes ingreſſi fuerāt mare:
ne vnus quidē ſupfuit ex eis.
Filij aūt iſrl' perrexerūt p medi-
ū ſicci maris: et aque eis erāt
quaſi pro muro a dextris et
a ſiniſtris. Liberauitq; dñs i
die illa iſrl' de manu egyptio-
rū: et viderūt egyptios mor-
tuos ſup littus maris: et ma-
nū magnā quā exercuerat do-
min' contra eos. Metuitq; po-
pul' dnm: et crediderūt dño
et moyſi ſeruo ei'. Tūc cecinit
moyſes et filij iſrl' carmē hoc
dño: et dixerūt. Tc'. C antem'
dño glo'ſe eni honorificat' ē equū et
aſcenſorē pie'cit in mare adiutor et
ptector fc'us es michi in ſalutē. V.

hic d̄s meus et honorificabo eum
d̄s p̄ris mei et exaltabo eū. V. D̄ns cō
terens bella d̄ns nomē est illi. Ore.
Deus cui antiqua Coll.
miracula in p̄senti q̄
q̄z seculo choruscare sentim⁹:
p̄sta q̄s: ut sicut priorē p̄plm
ab egyptiis liberasti: hoc ad sa
lutē gentiū per aquas bap
tismatis operis. P. Lc̄o tercia.
Apprehendent septē mulie
res virū vnū in die il
la dicentes. Panē nr̄m cōede
m⁹ et vestimentis nr̄is operi
emur: tantūmodo inuocetur
nomē tuū sup nos: aufer ob
p̄brium nr̄m. In die illa erit ger
men dn̄i in magnificencia et
gl̄a: et fruct⁹ terre sublimis:
et exultacio hiis qui saluati
fuerint de isrl̄. Et erit: oīs qui
relictus fuerit in syon. et resi
duus in ihrl̄m scūs vocabit̄:
oīs qui scriptus est in vita in
ihrl̄m. Si abluerit dn̄s sordes
filiarū syon: et sanguinē ihe
rusalē lauerit de medio ei⁹ in
sp̄u iudicii et sp̄u ardoris. Et
creauit dn̄s sup oēm locum
montis syon et ubi inuocat⁹
est nubē per diē: et fumū et
splendorē ignis flāmantis ī
nocte. Sup oēm enī gl̄am ꝓtec
cio: et tabernaculū erit in vm
braculū diei ab estu: et in secu
ritatē et absconsionē a turbi
ne et a pluuia. Tc̄. Vinea fc̄a
est dilc̄o in cornu in loco uberi. V. Et
maceriā circuidedi et circūfodi et plā
taui vineā soreth et edificaui turrī
in medio ei⁹. V. Et torcular fodi in ea
vinea enī dn̄i sabaoth dom⁹ isrl̄ est
Deus q̄ nos Coll. Orem⁹
ad celebrandū pascha
le sacramentū vtriusq̄ testa
menti paginis instruis: da
nobis intelligere misericordiam
tuā: ut ex percepcione p̄senciū
munerū firma sit expectacio
futurorū. P. Lc̄o quarta.
Hec est hereditas seruor
dn̄i: et iusticia eor apud me
dicit dn̄s. Oēs sicientes venite
ad aquas: et qui non habe
tis argentū ꝓperate: emite et
comedite. Venite emite absq̄
argēto: et absq̄ ulla cōmutaci
one vinū et lac. Quare appenditis
argētū nō in panib⁹: et laborē
vrm̄ non in saturitate. Au
dite audientes me et cōedite
bonū: et delectabit̄ in crassitu

aīa vr̄a Inclinate aurē vr̄a
et venite ad me: audite et vi
uet aīa vr̄a Et feriā vobiscū
pactū sempiternū: misericordias
dauid fideles. Ecce testē ppl̄is
dedi eū: ducē ac p̄ceptorē gētibꝫ
Ecce gentē quā nesciebas vo
cabis: et gentes que non cog
nouerunt te ad te current, p
ter dn̄m deū tuū et sc̄m isrl̄: q̄a
glorificauit te Querite dn̄ȝ dū
inueniri potest: īuocate eum
dū ꝓpe est. Derelinquat impiꝰ
viā suā. et vir iniquꝰ cogita
tiones suas: et reuertat᷑ ad
dn̄m et miserebit᷑ eiꝰ: et ad de
ū nr̄m qm̄ multus est ad ig
noscendū. Non enī cogitatiōes
mee cogitationes vr̄e: neqȝ vie
mee vie vr̄e dicit dn̄s: q̄a sicut
exaltant᷑ celi a terra sic exalta
te sunt vie mee a viis vr̄is et
cogitationes mee a cogitatio
nibꝫ vr̄is. Et quō descendit ym
ber et nix de celo. et illuc ultra
non reuertitur: sed inebriat
terrā et infundit eā et germi
nare eā facit et dat semē serē
ti et panē comedenti: sic erit
verbū meū qd̄ egredietur de ore
meo. Dicit dn̄s op̄s Tc̄. Attē

celū et loquar et audiat terra ver
ba ex ore meo V̄. Expectet᷑ sicut plu
uia eloquiū meū et descendāt sicut
ros verba mea sicut ymber super
gramīa et sicut nix sup fenū q̄a no
mē dn̄i inuocabo V̄. Date magni
tudinē deo nr̄o d̄s vera opa eiꝰ et
oēs vie eiꝰ iudicia. V̄. Deus fidelis ī
quo non est iniquitas iustus et
Sanctus dominꝰ Collcā
Deus qui ecclesiam tuā sp
gentiū vocatione multipli
cas. concede ꝓpiciꝰ: ut quos
aqua baptismatis abluis
continua ꝓtectione tuearis
P. Tc̄. Sicut ceruꝰ desiderat ad fō
tes aquarū ita desiderat aīa mea
ad te d̄s V̄. Sitiuit aīa mea ad deum
viuū qn̄ veniā et apparebo ante
faciē dei mei V̄. Fuerūt michi lacrime
mee panes die ac nocte dū dicitur
michi per singulos dies ubi est deus
Concede q̄s op̄s Coll. tuꝰ
d̄s ut qui festa pascha
lia agimꝰ: celestibꝫ desideriis
accensi fontē vite sitiamꝰ P.
R. Dū itur ad fontem.
Kyrieleyson Xp̄eleyson
Xp̄e audi nos Saluator
mundi. Adiuua nos.
Sc̄a dei genitrix. Ora p nob

Sc̄a v̄go virginū or
Sc̄a maria or
Sc̄e michael or
Sc̄e gabriel or
Sc̄e raphael or
Oēs sc̄i angeli et archāgeli orte
Sc̄e iohēs baptista or
Oēs sc̄i patriarche et pphete orte
Sc̄e petre or
Sc̄e paule or
Sc̄e andrea or
Sc̄e iacobe or
Sc̄e iohēs or
Sc̄e thoma or
Sc̄e iacobe or
Sc̄e philippe or
Sc̄e bartholome or
Sc̄e mathee or
Sc̄e symon or
Sc̄e thadee or
Sc̄e mathia or
Sc̄e barnaba or
Sc̄e marce or
Sc̄e luca or
Oēs sc̄i apli et evāgeliste orte
Oēs sc̄i discipuli dn̄i orte
Sc̄e stephane or
Sc̄e line or
Sc̄e clete or
Sc̄e clemens or
Sc̄e sixte or

Sc̄e corneli or
Sc̄e cypriane or
Sc̄e laurenti or
Sc̄e crisogone or
Sc̄e iohēs or
Sc̄e paule or
Sc̄e cosma or
Sc̄e damiane or
Sc̄e bonifati cū sociis tuis or
Sc̄e ponciane or
Oēs sc̄i mr̄es orte
Sc̄e martine or
Sc̄e silvester or
Sc̄e gregori or
Sc̄e iheronime or
Sc̄e ambrosi or
Sc̄e augustine or
Sc̄e nycholae or
Sc̄e willibrorde or
Sc̄e benedicte or
Sc̄e egidi or
Sc̄e lebuine or
Sc̄e odulphe or
Sc̄e wiro or
Omnes sc̄i confessores orte
Sc̄a maria magdalena or
Sc̄a felicitas or
Sc̄a ppetua or
Sc̄a agatha or
Sc̄a lucia or
Sc̄a agnes or

Scā cecilia or
Scā anastasia or
Scā geertrudis or
Scā katherina or
Oēs scē virgines vidue et
continentes or
Omnes sancti or
Propici' esto parce nobis dñe
Propici' esto libera nos dñe
Ab insidiis dyaboli l'
A subitanea et improvisa morte l'
A morte perpetua l'
A peste superbie l'
Ab omī imūdicia mētis et cor
A cecitate cordis l' | poris l'
A carnalibꝫ desideriis l'
Ab ira et odio et ab omni
mala voluntate l'
A peccatis nr̄is l'
Ab omni malo l'
Per ānunciationē tuā l'
Per adventū et nativitatē
Per circūcisionē et | tuā l'
oblationē tuā l'
Per baptismū et ieiuniū tuū l'
Per passionē et crucē tuā l'
Per mortē et sepulturā tuā l'
Per scām resurrectionē et glo
riosā ascensionē tuā l'
Per sp̄m paraclitū l'
Per adventū tuū futurū l'

Per merita oīm scōrȝ tuorū l'
In die iudicii l'
Peccatores Te rogam' audi n.
Ut pacē nobis dones Te
Ut ecclesiam tuā pacificare
custodire ac regere digneris Te
Ut domnū aplicū et cunctū ec
clesiasticū ordinē in scā religi
one conservare digneris. Te
Ut antistitē nr̄m in tuo scō
servicio conservare digneris Te
Ut fontē istū bene ✠ dicere
digneris Te rogam' audi nos
Ut fontē istū bene ✠ dicere
et scificare digneris
Ut fontē istū bene ✠ dicere
scificare et cōservare digneris Te
Ut nos famulos tuos in
tuo scō servicio cōservare dig
Ut regē nr̄m et | neris Te
cunctū populū xp̄ianū p̄cioso
sanguine tuo redēptū custodi
re ac regere digneris Te
Ut aīabꝫ oīm fideliū defunc
torȝ requiē eternā donare dig
Ut nobis miseris | neris Te
misericors misereri digneris Te
Ut nos exaudire digneris Te
Fili dei. Te rogam' audi n.
Agnus dei qui tollis peccata
mundi parce nobis dñe.

Agnus dei qui tollis pecca
mundi Miserere nobis.
Agnus dei qui tollis pecca
mundi Dona nobis pacem
Kyrieleison Xpeleison Kyrieleison
Xpe audi nos Quoniam apud
te est fons vite. Et in lumine tuo
videbimus lumen Dominus vobiscum
Omnipotens sempiterne Oratio
deus adesto magne pi
etatis tue misteriis adesto sa
cramentis: et ad creandos no
vos populos quos tibi fons
baptismatis parturit spiritum
adoptionis admitte ut quod
nostre humilitatis est gerendum
ministerio tue virtutis im
pleatur effectu Per dominum nostrum
Ihesum christum filium tuum qui tecum
vivit et regnat in unitate
eiusdem spiritus sancti deus.

Per omnia secula seculorum
Dominus vobiscum Sursum corda
Gratias agamus domino deo nostro
Vere dignum et iustum est equum

et salutare Nos tibi semper et ubi
que gratias agere domine sancte pater omnipotens
eterne deus Qui invisibili pote
ntia sacramentorum tuorum mirabili
ter operaris effectum et licet nos tan
tis misteriis exequendis simus in
digni tu tamen gratie tue dona non
deserens etiam ad nostras preces aures
tue pietatis inclina Deus cuius
spiritus super aquas inter ipsa mundi
primordia ferebatur ut iam tunc vir
tutem sanctificationis aquarum natu
ra conciperet Deus qui nocentis

mundi crimina per aquas ab
luens regenerationis speciem in ipsa
diluvii effusione signasti ut u
nius eiusdemque elementi misterio
et finis esset viciis et origo virtu
tibus Respice domine in faciem ecclesie tue
et multiplica in ea regeneraciones
tuas qui gratie tue affluentis
impetu letificas civitatem tuam fontem
que baptismatis aperis toto orbe
terrarum gentibus innovandis ut
tue maiestatis imperio sumat
unigeniti tui gratiam de spiritu sancto

Hic dividat aquam in mo dum crucis

Qui hanc aquam
regenerandis hominibus preparatam
archana sui luminis admixtione
fecundet ut sanctificatione concepta
ab immaculato divini fontis ute
ro in novam renata creaturam proge
nies celestis emergat Et quos
aut sexus in corpore aut etas dis
cernit in tempore omnes in unam pa
riat gratia mater infanciam Pro
cul ergo hinc iubente te domine omnis
spiritus inmundus abscedat procul to
ta nequicia dyabolice fraudis

absistat, nichil hic loci habeat con
trarie virtutis, non circumvolet insi
diando, circumvolet non latendo
surripiat, non inficiendo corrum
pat. Sit hec sancta et innocens creatu
ra libera ab omni impugnatoris
incursu, et totius nequicie pur
gata discessu. Sit fons vivus, aqua
que regenerans, unda purificans,
ut omnes hoc lavacro salutifero
diluendi operante in eis spiritu
sancto perfecte purgationis indulgen
ciam consequantur. Unde benedico te

creatura aque per deum vivum, per
deum verum, per deum sanctum, per
deum qui te de paradiso manare,
et in quatuor fluminibus totam terram rigare precepit. Qui

Hic iaciat aquam [illegible] in [illegible] nis dividendo aquam.

te in deserto amaram suavitate in
dita fecit esse potabilem et sitienti
populo de petra produxit. Benedico
te per ihesum christum filium eius unigeni
tum dominum nostrum qui te in chana
galilee signo admirabili sue
potencie convertit in vinum. Hic infundatur vinum.

Qui pedibus super te

ambulauit et a iohāne in iordane
in te baptizatus est qui te una cū
sanguine de latere suo pduxit et
discipulis suis iussit ut credentes
baptizarent' in te dicens ite docete
oēs gentes baptizantes eos ī noīe
patris et filij et spiritus sancti.

Hic mutat vocē quasi lcōnē legens. Hec nobis pcepta seruātib; tu dēs ops clemens adesto tu benign⁹ aspira tu has simplices aqs tuo ore benedicito Hic sanat signū crucis cū ore s' fōtē. ut pter naturalē emundationē quā lauandis possunt adhibere corporib; sint etiā purificandis mentib; efficaces Hic ponat cereū in fontē extrahendo ter et sufflet ter in aquā in hūc modū ✝ cantās ter qd' sequit'

Descendat in hanc plenitudi
nē fontis virtus spiritus tui totā
q; hui⁹ aque substantiā regene
randi fecundet effectu. Hic oīm
peccōr macule deleant'. Hic natu
ra ad ymaginē tuā condita et ad
honorē sui reformata principij cunc
tis vetustatis squaloribus emun
detur ut oīs homo hoc sacramen
tū regeneratiōis ingress⁹ in vere
innocentie nouā infantiā renas
catur. Per dn̄m nr̄m ihm xpm fi
liū tuū qui tecū viuit et regnat ī
unitate eiusdē sps scī dēs per omnia

nazarenū crucifixū: surrexit non est hic. Ecce locus: ubi posuerūt eū. Sed ite dicite discipulis eius et petro: q̄ṡa p̄cedet vos in galileā. Ibi eū videbitis: sicut dixit vobis. Cre do dī per oct. Off. Terra tremuit et quieuit dū resurgeret in iudicio d̄s all'a

Suscipe dn̄e q̄s p̄ Secre. ces ppli tui cū oblationib; hostiarū ut paschalib; initiate mysteriis ad eternitatis nobis medelā te op̄ante pficiant p. Cōplatio Te quesūr dn̄e Cōicātes et Hanc igit̄ de festo usq; ad sabbatū inclusiue. Cō. Pascha nr̄ immolatus est xp̄us all'a itaq; epulemur in azimis sinceritatis et veritatis all'a all'a all'a. Compl.

Spm̄ nobis dn̄e tue caritatis infunde: ut quos sacramentis paschalib; saciasti tua facias pietate concordes p. eiusd̄. Feria scd'a.

Introduxit vos dn̄s in terrā fluentē lac et mel all'a et ut lex dn̄i semp̄ sit in ore v̄ro all'a all'a. ꝟ. Confitemini dn̄o q̄m bonus q̄m in sclm̄ misericordia ei9. Collc̄a

Deus qui sollēpnitate paschali mūdo remedia contulisti: ppl̄m tuū q̄s celesti dono p̄sequere: ut et p̄fectā libertatē consequi mereatur: et ad vitā p̄ficiat sempiternā p.

In diebꝫ. Lc̄o actuū apl'or. In illis. Stans petrus in medio plebis dixit. Viri fr̄es. vos scitis q̄d f̄cm̄ est verbū p̄ uniuersā iudeā: incipiēs enī a galilea post baptismū q̄d p̄dicauit iohēs ih̄m a nazareth. q̄modo unxit eū d̄s sp̄ū sc̄o et virtute. Qui p̄transiuit benefaciēdo et sanando oēs oppressos a dyabolo: q̄m d̄s erat cū illo Et nos testes sum9 oīm que fecit in regione iudeor̄ et ih̄r̄l: quē occiderūt suspendentes in ligno Hunc deus suscitauit tercia die: et dedit eū manifestū fieri non oī pp̄lo. sed testib; p̄ordinatis a deo. nobis qui manducauim9 et bibimus cū illo postq̄ resurrexit a mortuis Et p̄cepit nobis p̄dicare pp̄lo et testificari: q̄ṡa ip̄e est qui constitut9 est a deo iudex viuor̄ et mortuor̄. Huic oēs p̄phete testimoniū p̄hibēt: remissionē peccator̄ accipere per nomē ei9: oēs qui credunt in eū. gr. Hec

dies ꝟ. Dicat nūc isrl' qm̄ bon⁹ qm̄ ī sclm̄ misericordia ei⁹. Alla ꝟ. Nōne cor nrm̄ ardens erat in nobis de ihu dū nobis loqueret' in via.

Scdm̄ lucā.

In ill'. Duo ex discipulis ihesu ibant ipa die in castellū qd' erat in spacio stadiorꝫ sexagīta ab ihr̄lm noīe emaus. Et ipi loquebant' ad inuicē: de hiis oīb; que acciderant. Et fcm̄ est dū fabularent' et secū quererēt: et ipe ihs appropinquās ibat cū illis. Oculi aūt illorꝫ tenebant': ne eū agnoscerent. Et ait ad illos. Qui sūt hy sermones quos confertis ad īuicē ābulantes et estis tristes? Et respondēs vnus cui nomē cleophas: dixit ei. Tu solus pegrinus es in ihr̄lm: et non cognouisti que fcā sunt in illa hys diebꝫ? Quibꝫ ille dixit. Que? Et dixerūt. De ihu nazareno: qui fuit vir ꝓpheta potens in ope et sermone corā deo et oī ꝓplō. Et quō tradiderūt eū sūmi sacerdotes et pncipes nri in dāpnationē mortis: et crucifixerūt eū. Nos aūt spabam⁹: qa ipe esset redēpturus isrl'. Et nūc sup hec oīa tercia dies est hodie: qꝫ hec fcā sunt. Sed et mulieres quedā ex nr̄is terruerūt nos: que ante lucē fuerūt ad monumentū. Et nō īuento corpe ei⁹: venerūt dicētes se etiā visionē angelorꝫ vidisse. qui dicūt eū viuere. Et abierūt quidā ex nr̄is ad monumentū. et ita īuenerūt sicut mulieres dixerūt: ipm̄ vero non inuenerūt. Et dixit ad eos. O stulti et tardi corde ad credendū: in oīb; que locuti sunt ꝓphete. Nonne hec oportuit pati xp̄m. et ita intrare in glām suā? Et incipiēs a moyse et oīb; ꝓphetis: interptabat' illis in oīb; scripturis que de ipo erāt. Et appropinquauerūt castello quo ibāt: et ipe se finxit longius ire. Et coegerūt illū dicētes. Mane nobiscū qm̄ aduesperascit: et inclinata est iam dies. Et intrauit cū illis. Et fcm̄ est dū recūberet cū illis: accepit panē et benedixit ac fregit et porrigebat illis. Et apti sunt oculi eorꝫ: et cognouerūt eū. Et ipe euanuit ex oculis eorꝫ. Et dixerūt ad īuicē

Nonne cor nostrum ardens erat in nobis dum nobis loqueretur in via. et aperiret nobis scripturas. Et surgentes eadem hora regressi sunt in iherusalem: et invenerunt congregatos undecim et eos qui cum ipsis erant dicentes quod surrexit dominus vere et apparuit symoni. Et ipsi narrabant que gesta erant in via: et quomodo cognoverunt eum in fractione panis. Off. Angelus domini descendit de celo et dixit mulieribus quem queritis surrexit sicut dixit alleluya.

Hostias paschales Secr. recensentes quesumus domine. ut quod frequentamus actu comprehendamus effectu. Per. Co. Surrexit dominus et apparuit petro alleluia. Compl.

Impleatur in nobis domine quesumus sacramenti paschalis sancta libatio: nos que de terrenis affectibus ad celeste transferat institutum. Per. Feria tercia.

Aqua sapientie potavit eos alleluia firmabitur in illis et non flectetur alleluia et exaltabit eos in eternum alleluia alleluia. Ps. Confitemini domino quoniam bonus quoniam in seculum misericordia eius. Collecta.

Deus qui ecclesiam tuam novo semper fetu multiplicas: concede famulis tuis ut sacramentum vivendo teneant quod fide perceperunt. Per. Lectio actuum apostolorum.

In diebus illis surgens paulus et manu silentium indicens ait. Viri fratres filii generis abraham. et qui in vobis timent deum: vobis verbum salutis huius missum est. Qui enim habitabant iherusalem et principes eius ignorantes ihesum et voces prophetarum que per omne sabbatum leguntur: iudicantes impleverunt. Et nullam causam mortis invenientes in eum: petierunt a pylato ut interficerent eum. Cumque consummassent omnia que de ipso scripta erant: deponentes eum de ligno. posuerunt eum in monumento. Deus vero suscitavit eum a mortuis tercia die. Qui visus est per dies multos hiis qui simul ascenderant cum eo de galilea in iherusalem: qui usque nunc sunt testes eius ad plebem. Et nos vobis annunciamus eam que ad patres nostros repromissio facta est: quoniam hanc deus adimplevit filiis vestris resuscitans ihesum christum dominum nostrum. Gr. Hec dies V. Dicat nunc qui redempti sunt a domino quos redemit de

manu inimici et de regionibꝫ congre
gauit eos. Alla. V. Oportebat pa
ti xp̄m et resurgere a mortuis et ita
intrare in gl̄am suā. Sc̄d'm lucā.
In illo t. Stetit ihesus in medio dis
cipulorꝫ suorꝫ: et dixit eis Pax
vobis. Ego sū: nolite timere
Conturbati vero et conterriti
estimabāt se sp̄m videre. Et
dixit eis Quid turbati estis. et co
gitationes ascendūt in corda
vr̄a? Videte manꝰ meas et pe
des meos: q̄a ego ipse sū Pal
pate et videte: q̄a sp̄s carnē et os
sa non habet. sicut me videtis
habere. Et cū hoc dixisset: ostē
dit eis manꝰ et pedes Adhuc aūt
illis non credentibꝫ et mirātibꝫ
pre gaudio dixit. Habetis hic
aliq̄d q̄d manducet? At illi
optulerūt ei p̄tē piscis assi. et
fauū mellis Et cū manducas
set corā eis: sumēs reliquias
dedit eis Et dixit ad eos Hec
sunt verba que locutꝰ sū ad
vos. cū adhuc essē vobiscū: q̄m
necesse est īpleri oīa que sc̄pta
sunt in lege moysi et p̄phetis
et psalmis de me. Tunc aperu
it illis sensū: ut intelligerent
scripturas. Et dixit eis Qm̄ sic

scriptū est: et sic oportebat
xp̄m pati et resurgere a mor
tuis die tertia. Et p̄dicari in
noīe eiꝰ penitentiā et remis
sionē pc̄tōrꝫ: in oēs gētes Off.
Intonuit de celo dn̄s et altissimꝰ
dedit vocē suā et apparuerūt fontes
aquarū alla. Secreta.
Suscipe dn̄e fideliū p̄ces
cū oblationibꝫ hostiarū ut
per hec pie deuotionis officia
ad celestē gl̄am transeamꝰ P
Co. Si consurrexistis cū xp̄o que
sursū sunt querite alla ubi xp̄s est
in dextera dei sedēs que sursū sūt sapi
Concede q̄s Copl. te alla
omp̄s d's: ut paschalis
perceptio sacramenti. continu
a in nr̄is mentibꝫ perseueret P
Venite benedicti Fe̅ria iiij
patris mei percipite regnū
alla q̄d vobis paratū est
ab origine mūdi alla alla alla P̄
Cantate dn̄o canticū nouū can
tate dn̄o omnis terra. Collecta.
Deus qui nos resurrec
tionis dn̄ice ānua
solēpnitate letificas: conce
de p̄picius: ut p temporalia festa q̄ a
gimꝰ peruenire ad gaudia
eterna mereamur P Lc̄ actꝰ aplōr

Deus a quo bona cuncta procedunt: largire supplicibus tuis: ut cogitemus te inspirante que recta sunt: et te gubernante eadem faciamus. Per.

Lectio epistole beati iacobi apostoli.

Karissimi. Estote factores verbi et non auditores tantum: fallentes vosmetipsos. Quia si quis auditor est verbi et non factor: hic comparabitur viro consideranti vultum nativitatis sue in speculo. Consideravit enim se et abiit: et statim oblitus est qualis fuerit. Qui autem perspexerit in lege perfecte libertatis et permanserit in ea. non auditor obliviosus factus sed factor operis: hic beatus in facto suo erit. Si quis autem putat se religiosum esse. non refrenans linguam suam. sed seducens cor suum: huius vana est religio. Religio munda et immaculata apud deum et patrem hec est: visitare pupillos et viduas in tribulatione eorum: et immaculatum se custodire: ab hoc seculo. Alleluia (var) et fia.

Sequentia sancti evangelii secundum iohannem.

In illo tempore. Dixit iesus discipulis suis. Amen amen dico vobis: si quid petieritis patrem in nomine meo. dabit vobis. Usque modo non petistis quicquam in nomine meo. Petite et accipietis: ut gaudium vestrum sit plenum. Hec in proverbiis locutus sum vobis. Venit hora cum iam non in proverbiis loquar vobis: sed palam de patre annunciabo vobis. Illo die in nomine meo petetis. Et non dico vobis: quia ego rogabo patrem de vobis. Ipse enim pater amat vos: quia vos me amastis et credidistis. quia ego a deo exivi. Exivi a patre et veni in mundum. Iterum relinquo mundum: et vado ad patrem. Dicunt ei discipuli eius. Ecce nunc palam loqueris: et proverbium nullum dicis. Nunc scimus quia scis omnia: et non opus est tibi ut quis te interroget. In hoc credimus: quia a deo existi.

Offertorium. Benedicite gentes dominum deum nostrum et obaudite vocem laudis eius: qui posuit animam meam ad vitam et non dedit commoveri pedes meos benedictus dominus qui non amovit deprecationem meam et misericordiam suam a me alleluia.

Secreta

Suscipe domine fidelium preces cum oblationibus hostiarum: ut per hec pie devotionis officia ad celestem gloriam transeamus. Per.

Communio. Cantate domino alleluia cantate domino benedicite nomen eius: bene nunciate de die in

die salutare eius all'a all'a Cōplen̄

Tribue nobis dn̄e celestis mense virtute saciatis: et desiderare que recta sūt et desiderata papere p. F. ij in rogationib;

Exaudivit de tēplo sc̄o suo vocē meā all'a et clamor meus in conspectu eius introivit in aures eius all'a all'a ꝟ. Diligā te dn̄e virtus mea dn̄s firmamentū meū et refugiū meum. Collecta:

Presta q̄s oīps d̄s: ut qui in afflictione nr̄a de tua pietate confidim᷒: contra oīa adversa tua semp̱ ptectione muniamur p. Lectio epl'e btī

Jacobi apl'i. Karissimi. Confitemini alterutrū peccata vr̄a: et orate pro invicē ut salvemini. Multū enī valet: deprecatio iusti assidua. Helyas homo erat similis nobis passibilis et oratione oravit ut non plueret sup̱ terrā: et non pluit annos tres et menses sex. Et rursū oravit: et celū dedit pluviā et terra dedit fructū suū. Si q̄s aūt ex vobis erraverit a veritate. et converterit quis eū: scire debet qm̄ qui converti fecerit peccatorē ab errore vie sue: salvabit aīam eius a morte. Et operit multitudinē peccatorū. All'a ꝟ. Confitemini dn̄o qm̄ bon᷒ qm̄ in sc̄lm misericordia eius. Dnc̄a. All'a ꝟ. Angel᷒ dn̄i. Secundū lucā

In ill'. D. i. d. s. Quis vestrū habebit amicū et ibit ad illū media nocte et dicet illi. amice cōmoda michi tres panes. qm̄ amicus me᷒ venit de via ad me. et non habeo qd̄ ponā ante illū. et ille deintus respondēs dicat noli michi molestus esse. iā ostiū clausū est et pueri mei mecū sunt in cubili. non possum surgere et dare tibi. Et ille si pseveraverit pulsās dico vobis et si non dabit illi surgēs eo q͛ amicus eius sit: ꝓpter īpbitatē tamē eius surget et dabit illi quotquot habet necessarios. Et ego vobis dico petite: et dabit᷑ vobis. Querite: et invenietis. Pulsate: et aperietur vobis. Oīs enī qui petit accipit. et qui querit invenit: et pulsanti aperietur. Quis aūt ex vobis patrem petit panē. nūqd̄ lapidē dabit illi. Aut piscē: nūqd̄ pro pisce serpentē

dabit illi? Aut ſi petierit ouū: nūqđ porriget illi ſcorpionē? Si ergo vos cū ſitis mali noſtis bona data dare filys vr̄is: q̄ntomagis pr̄ veſter de celo dabit ſpm̄ bonū: petentibꝫ ſe.
Off. Confitebor dn̄o nimis in ore meo et in medio multorū laudabo eū qui aſtitit ad dexterā pauperis ut ſaluā faceret a pſequentibꝫ aīa; meā. alla.
Secre. Hec munera dn̄e q̄s et vincula nr̄e prauitatis abſoluāt et tue nobis miſericordie dona concilient. P.
Co. Petite et accipietis querite et inuenietis pulſate et aperietur vobis. oīs enī qui petit accipit et qui querit inuenit et pulſanti aperietur alla. Cpl.
Vota nr̄a q̄s dn̄e pio fauore pſequere: ut dū dona tua in tribulatione pcipimus: de conſolatione nr̄a in tuo amore creſcamus. P. Feria tercia. Sicut in dn̄ica p̄cedenti. Ciiii Sed primū. Alla. V. Oportebat. xciii Pꝰ. Alla. V. Confitemini ut in p̄cedenti columpna.

In vigi. aſcenſiōis dn̄i.

Omnes gentes plaudite manibꝫ iubilate deo in voce exultatiōis alla alla. V. Subiecit pplos nobis et gentes ſub pedibꝫ nr̄is. Collcā.

Preſta q̄s oīps deꝰ: ut nr̄e mentis intentio quo ſolēpnitatis hodierne glorioſus auctor ingreſſꝰ eſt ſemp intendat: et quo fide pgit conuerſatione perueniat. P. Le. Actuū apoſtolorū.

In diebꝫ illis. Multitudinis credentiū erat cor vnū: et aīa vna. Nec q̄ſquā eorū que poſſidebat aliqđ ſuū eſſe dicebat: ſed erant illis oīa cōia. Et virtute magna reddebant apl'i teſtimoniū reſurrectionis ihū xp̄i dn̄i nr̄i: et grā magna erat in oībꝫ illis. Neqꝫ enī quiſq̄ egens erat inter illos. Quotquot enī poſſeſſores agrorū aut domorū erant: vendentes afferebant p̄cia eorū que vendebant. et ponebāt ante pedes aplorū. Diuidebatur autē ſingulis: prout cuiqꝫ opus erat.
Alla. V. Oēs gentes plaudite manibꝫ iubilate deo in voce exultatiōis.
Ewā. In ill. Sublevatis ihs oculis in celū dixit. Pa. Et lege uſqꝫ pr̄ ſc̄e. Off. Uiri galilei qđ admiramini aſpicientes in celū? hic ihs qui aſſūptꝰ eſt a vobis in celū ſic veniet quēadmodū vidiſtis eū aſcendentem in celū alleluya. Secreta:

Sacrificiū dn̄e pro filij
tui supplices venerabi
li quā nunc preuenim⁹ ascē
sione deferim⁹ p̄sta q̄s. ut et
nos per ipm̄ hys cōmercijs
sacrosctīs ad celestia consurga
mus p c. Co. Pater cū essē cū eis
ego seruabā eos quos dedisti michi allā
nūc aūt ad te venio non rogo ut tol
las eos de mundo sed ut serues eos a
malo allā allā. Complenā
Tribue q̄s dn̄e: ut p hec
sacramenta que sūpsim⁹ il
luc tendat nr̄e deuotionis af
fectus: quo tecū est nr̄a substā
cia ihūs xp̄s dn̄s nr̄. Qui tecū.
In die scō itroit⁹
Viri galylei qd̄ amira
mini aspicientes in ce
lū allā queadmodū
vidistis eū ascendentē in celū ita veni
et allā allā allā. v. Cūq3 intuerent in
celū eūtē illū ecce duo viri astiterunt
iuxta illos in vestib3 albis qui et dix
erūt. Glā p̄ri. Ebdomada v. Oēs
gentes plaudite manib3 iubilate de
o in voce exultationis Collecta.
Concede q̄s om̄ps d̄s: ut q̄
hodierna die vnigeni
tū tuū redemptorē nr̄m ad celos
ascendisse credim⁹: ipi quo
q3 mente in celestib3 habite
mus p c. lcō actuū aplōr
Primū quidē sermonē
feci de oīb3 o theophi
le que cepit ihūs facere et doce
re: usq3 in diē qua p̄cipiēs a
postolis per spm̄ scm̄ quos
elegit assūptus est. Quib3 et
p̄buit seipm̄ viuū post passi
onē suā in multis argumen
tis per dies quadraginta ap
parens eis: et loquens de reg
no dei. Et conuescens p̄cepit
eis ab iherosolimis ne disce
derent: sed expectarent pmis
sionē p̄ris. quā audistis in
quit per os meū. Quia io
hānes quidē baptizauit aq̄:
vos aūt baptisabimi spū
scō non post multos hos di
es Igitur qui conuenerant:
interrogabāt eū dicentes Do
mine: si in tpe hoc restitues
regnū isrl̄? Dixit aūt eis Nō
est vrm̄ nosse tpa uel momē
ta q̄ p̄r posuit ī sua ptāte: sed
accipietis uirtutē supuenientis sp̄s
scī in vos. et eritis michi testes
in ihrl̄m et in oī iudea et sa
maria et usq3 ad ultimū ter
re. Et cū hec dixisset videntib3

illis eleuatus eſt: et nubes ſuſ-
cepit eū ab oculis eoꝝ. Cum-
qꝫ intuerentur in celū euntē il-
lū: ecce duo viri aſtiterunt
iuxta illos in veſtib3 albis
qui et dixerunt. Viri galilei:
qd ſtatis aſpicientes in celū?
Hic ihs qui aſſūptus eſt a vobis
in celū: ſic veniet queadmo-
dū vidiſtis eū euntē in celū.
Alla. V. Aſcendit ds in iubilatio-
ne et dñs in voce tube. Sedm alla.
V. Xps reſurgēs. Post ebdō. Alla. V.
Dñs in ſyna in ſcō aſcendens in altū
captiuā duxit captiuitatē. Scdm
In ill'. Recūbentib3 vndecī Marc.
diſcipulis apparuit illis ihs:
et exprobrauit incredulitatē
eoꝝ et duriciā cordis. qa hiis
qui viderant eū reſurrexiſſe
non crediderūt. Et dixit eis.
Euntes in mundū vniuer-
ſū: pdicate euangeliū omni
creature. Qui crediderit et bap-
tizatus fuerit: ſaluus erit. Qui
vero non crediderit: condēpna-
bitur. Signa autē eos qui cre-
diderint: hec ſequent. In no-
mine meo demonia eiicient:
linguis loquent nouis. ſer-
pentes tollent. Et ſi mortife-
rū qd biberint: non eis nocebit.
Sup egros manus iponēt: et
bene habebūt. Et dñs quidē
ihs poſtqꝫ locutus eſt eis. aſſūp-
tus eſt in celū: et ſedet a dextris
dei. Illi autē pfecti pdicauerunt
vbiqꝫ: dño cooperātē et ſer-
monē confirmante: ſequētib3
ſignis. Credo et pf. de aſcēſiōe p oct.
Off. Aſcendit ds in iubilatione do-
minus in voce tube alla. Secreta.
Suſcipe dñe munera que
pro filii tui glorioſa aſcē-
ſione deferimus: et concede, qs,
ut a pſentib3 periculis liberemur
et ad vitā perueniamus eternā. P
eūdē. Cōicātes de feſto ipſo die tm. Co.
Pſallite dño qui aſcendit ſup ce-
los celoꝝ ad orientē alla. Compleñ.
Preſta nobis qs ops et
miſericors deus: ut que
viſibilib3 myſteriis ſumenda
percepimus: inuiſibili conſequa-
mur effectu. P. Feria vi officiū de
dnīca infra pcedenti qn non eſt fia vi dic-
tū prius. Alla. V. Dñs in ſyna cū evāº
ſequenti. Secundū lucā.
In ill'. D. i. d. ſ. Ecce ego mit-
to pmiſſū pris mei in vos. vos
autē ſedete in ciuitate: quoad
uſqꝫ induamini virtute ex al-

to Eduxit aut eos foras in be
thaniã: et eleuatis manib
suis benedixit eis Et factũ est
dũ benediceret illis. recessit ab
eis: et ferebat in celũ. Et ipsi
adorantes regressi sunt ĩ ihrl'm
cũ gaudio magno Et erant
semp in templo laudantes:
et benedicentes deũ. Sabbo
Officiũ de ascensione Alla Dñs in
syna Doc. Totũ officiũ sicut in die CVI
ascensiõis fia scdã et sexta officiũ se
quens Introitus.

Exaudi dñe vocẽ meã qua
clamaui ad te alla tibi dixit cor me
ũ quesiui vultũ tuũ vultũ tuũ dñe
requirã ne auertas faciẽ tuã a me
alla alla V Dñs illuĩatio mea et
salus mea quẽ timebo Collecta

Omnps sẽpiterne deus fac
nos tibi semp et deuotã
gerere voluntatẽ: et maiesta
ti tue sincero corde seruire Per
Lcõ epĩe beati petri apostoli.

Kmĩ Estote prudentes:
et vigilate in orõnib:
Ante oĩa aũt mutuã in vobis
metipsis caritatẽ continuã
habentes: qr caritas operit
multitudinẽ pccõr Hospita
les inuicẽ: sine murmurati
one Vnusquisqz sicut accepit
grãm in alterutrũ illã ami
nistrantes: sicut boni dispẽ
satores multiformis grẽ dei
Si quis loquit: quasi sermo
nes dei. Si qs ministrat. tãqz
ex virtute quã aministrat de'
ut in oĩb: honorificetur deus
Per ihesum xpistum: domi
num nostrum. Alleluya V
Dñs in syna. Ewa. Cũ venerit
paclit CVIII Off Ascendit CV
Viri galilei

Sacrificia nos dñe Se.
ĩmaculata purificet
et mentib: nr̃is supne grẽ dent
vigorẽ. p Cõ Pater cũ essẽ. CVI

Repleti dñe munerĩ gpl'
Reb: sacris da qs: ut i
grãrũ semp actione maneã
mr p feria iii Sicut in die alla
V ascendit d's CVI fia iiii Sicut
in die cũ sequentib: Ad hebreos

Fr̃es vidim' ihm xpm
ppter passionẽ mor
tis glã et honore coronatũ:
ut grã dei pro oĩb: gustaret
mortẽ Decebat eñ eũ ppter
quẽ oĩa. et per quẽ oĩa qui
multos filios in glãm adduxe
erat: auctorẽ salutis eor per
passionẽ consũmari Qui

ſāctificat. et qui ſanctificantur ex v-
no oēs: ꝓpter quā cauſā nō
confundit̄ fr̄es eos vocare
dicens. Nūciabo nomē tuū
fr̄ib; meis: in medio eccleſie
laudabo te. Et iterū. Ego ero
fidens in eū. Et iterū. Ecce ego
et pueri mei: quos michi de-
dit deus. Quia ergo pueri cō-
municauerūt carni et ſan-
guini et ipſe ſiliter participa-
uit eiſdē: ut per mortē deſtrue-
ret eū qui habebat mortis ī-
periū id eſt dyabolū et libe-
raret eos qui timore mortis
per totā vitā obnoxii erant
ſeruituti. Nuſq; enī angelos
apprehendit: ſed ſemen abra-
he apprehendit. Unde debuit
per oīa fr̄ib; ſimilari: ut mi-
ſericors fieret et fidelis ponti-
fex ad deū. ut repropiciaret de-
licta ꝑpli. In eo enī in quo paſ-
ſus eſt ipſe et tēptatꝰ: potens
eſt et eis qui tēptant̄ auxilia-
ri. Unde fr̄es ſcī vocationis ce-
leſtis participes: conſiderate a-
poſtolū et pontificē confeſſi-
onis nr̄e Jhm xp̄m dn̄m nr̄z

Iſaia ij. Dn̄s in ſp. [C vi] Sc̄dm iohē.
Jn illō. D. i. d. s. Qui cre-
dit in me: non credit in me.
ſed in eū qui miſit me. Et qui
videt me: videt eū qui miſit me
Ego lux in mūdū veni: ut oīs
qui credit in me in tenebris
non maneat. Et ſi q̄s audie-
rit verba mea et non cuſtodi-
erit: ego non iudico eū. Non
enī veni ut iudicē mundū:
ſed ut ſaluificē mundū. Qui
ſpernit me et non accipit ver-
ba mea: habet qui iudicet eū.
Sermo quē locutꝰ ſū: ille iu-
dicabit eū in nouiſſimo die.
Quia ego ex meipſo non ſum
locutꝰ: ſed qui miſit me pr̄ ip-
ſe michi mandatū dedit q̄d di-
cā et q̄d loquar. Et ſcio: quia
mandatū eiꝰ vita eterna eſt.
Que ergo ego loquor: ſicut
dixit michi pr̄: ſic loquor. Fe-
ria ſexta Sc̄dm iohem.
Jn illō. D. i. d. s. Si manſeri-
tis in me et verba mea in vob̄
manſerīt: q̄dcūq; volueritis
petetis et fiet vobis. In hoc cla-
rificatꝰ eſt pr̄ meꝰ: ut fructū
plurimū afferatis et efficia-
mini mei diſcipuli. Sicut di-
lexit me pr̄: et ego dilexi vos.
Manete in dilectione mea.

Si p̄cepta mea seruaueritis
manebitis in dilectione me
a: sicut et ego p̄cepta p̄ris mei
seruaui. et maneo in eiꝰ dilec
tione. Hec locutus sũ vobis:
ut gaudiũ meũ in vobis sit:
et gaudiũ v̄m impleat᷑. In vi
gilia penth' sine titulo l'c p̄ma

Temptauit deus abrahã:
et dixit ad eũ. Abraham
abrahã. Ille respondit. Assũ.
At illi. Tolle filiũ tuũ vnige
nitũ quẽ diligis ysaac: et va
de in terrã visionis atq; offer
eũ ibi in holocaustũ sup vnũ
montiũ quẽ monstrauero
tibi. Igitur abrahã de nocte cõ
surgens. strauit asinũ suũ:
ducens secũ duos iuuenes et
ysaac filiũ suũ. Cũq; concidis
set ligna in holocaustũ: abijt
ad locũ quẽ preceperat ei deus
Die aũt tercio eleuatis oculis
vidit locũ procul: dixitq; ad
pueros suos Expectate hic cũ
asino: ego et puer illuc usq;
ꝓperantes. postq̃ adorauerim᷑
reuertem᷑ ad vos Tulit quo
q; ligna holocausti. et ĩposu
it sup ysaac filiũ suũ: ipse ve
ro portabat in manib; suis
ignẽ et gladiũ. Cũq; duo pge
rent simul: dixit ysaac p̄ri
suo p̄r mi. At ille respondit
Quid vis fili? Ecce inquit ig
nis et ligna: ubi est victima
holocausti? Dixit abraham
Deus puidebit sibi victimã
holocausti fili mi. Pgebant
ergo pariter: venerũtq; ad
locũ quẽ ostenderat ei deus: i
quo edificauit altare. et de
sup ligna cõposuit. Cũq; col
ligasset ysaac filiũ suũ. po
suit eũ in altari sup struẽ lig
nor: extenditq; manũ et ar
ripuit gladiũ: ut ĩmolaret
filiũ suũ Et ecce angelꝰ dñi de
celo clamauit dicẽs. Abrahã
abrahã. Qui respondit. As
sũ. Dixitq; ei. Ne extendas
manũ tuã sup pueꝝ: neq;
facias illi quicq̃. Nunc cognoui
q; timeas deũ: et non pepcisti
filio tuo vnigenito ꝓpter me
Leuauit abrahã oculos: vi
ditq; post tergũ arietẽ inter
vepres herentẽ cornib;. Quẽ
assumẽs obtulit holocaus
tũ pro filio Appellauitq; no
men loci illiꝰ: dñs videt. Vn
de usq; hodie dicit᷑: in mõte

dñs videbit. Vocauit aūt ā-
gelus dñi abrahā scđo de celo
dicens. Per memetipm̄ iura
ui dicit dñs: q̄a fecisti rē hāc
et non pepcisti filio tuo vni
genito benedicā tibi et mul
tiplicabo semē tuū sicut stel
las celi. et velut arenā que ē
in litore maris. Possidebit se
mē tuū portas inimicor̄ su
or̄: et benedicent in semine
tuo oēs gentes terre: q̄a obedi
sti voci mee. Reuersus est abra
hā ad pueros suos: abierūt
q̄ in bersabee simul: et habi
tauit ibi. Hic dr̄ tm̄. Oremus. Oratio
Deus qui in abrahe fa
muli tui ope. huma
no generi obediencie exempla
pbuisti: concede nobis et nr̄e
voluntatis prauitatē frāgē
et tuor̄ pceptor̄ rectitudinē
in oībz adimplere. P. ij. Fit
est in vigilia. Tractus. Cante
mus dño. Oremus. Oratio
Deus qui nobis per pro
phetarū ora pcepisti tpalia
relinquere. atq; ad eterna fes
tinare: da famulis tuis: ut
que a te iussa cognouim'
īplere celesti inspiratione

valeam'. P. Lectio tercia.
In diebz illis. Scripsit
moyses canticū: et docu
it filios isrl'. Precepitq; iosue
filio nun et ait. Confortare
et esto robustus: tu enī intro
duces filios isrl' in terrā quā
pollicitus sū: et ego ero tecū.
Postq̄ aūt scripsit moyses
verba legis huius in volumi
ne atq; compleuit: precepit le
uitis qui portabāt archā fe
deris dñi dicens. Tollite librū
istū. et ponite illū in latere
arche federis dñi dei nr̄i ut sit
ibi contra te in testimoniū.
Ego enī scio contentionē tu
am: et ceruicē tuā durissimā.
Adhuc viuente me et ingre
diente vobiscū. sempr conté
ciose egisti contra dnm: q̄n
to magis cū mortu' fuero. Co
gregate ad me oēs maiores
natu. per tribus vr̄as atq; doc
tores: et loquar audientibz
eis sermones istos: et inuoca
bo contra eos celū et trā. Noui
enī q' post mortē meā inique
agetis: et declinabitis cito de
via quā pcepi vobis. Et occur
rent vobis mala in extremo

tempore: quia fecistis malum in con
spectu domini ut irritetis eum per
opera manuum vestrarum. Locutus
est ergo moyses audiente u
niverso cetu israel verba carmi
nis huius: et ad finem usque com
plevit. Tractus. Attende celum. Collecta.

Deus qui nos ad celebran
dam festivitatem hanc u
triusque testamenti paginis
instruis: da nobis intelligere
misericordiam tuam: ut ex perce
ptione presentium munerum firma
sit expectatio futurorum. Per. Lectio

Audi israel manda quarta.
ta vite: auribus percipe
ut scias prudentiam. Quid est israel
quod in terra inimicorum es? Inve
terasti in terra aliena. coinqui
natus es cum mortuis: deputa
tus es cum hiis qui in inferno
sunt: dereliquisti fontem sapie
ntie. Nam si in via dei ambulasses:
habitasses utique in pace sup
terram. Disce ubi sit sapientia. ubi
sit virtus. ubi sit prudentia:
ut scias simul ubi sit longi
turnitas vite et victus. ubi
sit lumen oculorum et pax. Quis
invenit locum eius: et quis intro
ivit in thesauros eius? Ubi sunt
principes gentium: et qui domin
antur super bestias que sunt in ter
ra? Qui in avibus celi ludunt:
qui argentum thesaurizant
et aurum in quo confidunt
homines: et non est finis posses
sionis eorum. Qui argentum
fabricant et solliciti sunt:
non est inventio operum illorum:
exterminati sunt et ad
inferos descenderunt: et alii in
locum illorum surrexerunt. Iuvenes
viderunt lumen: et habitave
runt super terram. Viam autem discipli
ne nescierunt: neque intellexerunt
semitas eius: neque susceperunt
eam filii eorum: a facie eorum longe
facta est. Non est audita in cha
naan: neque visa est in theman.
Filii quoque agar qui exqui
runt prudentiam que de terra est
negociantes terre et theman
et fabulatores et exquisitores
prudentie et intelligentie:
viam autem sapientie nescierunt: ne
que meminerunt semitarum eius.
O israel quam magna domus dei et
ingens locus possessionis
eius. Magnus et non habet con
summationem: excelsus et immen
sus. Ibi fuerunt gigantes

noīati. illi qui ab initio fue
runt statura magna: scien
tes bellū. Non hos elegit do
minus: neq3 viā discipline
invenerūt: ꝓpterea perierūt
Et qm̄ non habuerūt sapi
entiā: interierūt ꝓpter suā in
sipientiā. Quis ascendit ī celū
et accepit eā: et eduxit de nu
bibus? Quis trāsfretauit ma
re et invenit eā: et attulit eā
sup aurū electū? Non est q
sciat vias ei9: neq3 qui exco
gitet semitas ei9. Sed q scit
vniuersa novit illā: et adin
uenit eā prudentia sua. Qui
ꝑfecit terrā in sempiterno tpe:
et repleuit eā pecudib3. Voca
uit eā: et audiuit eū in tremo
re in terra. Stelle aūt dederūt
lumē in custodiis suis: et leta
te sunt. Vocate sunt: et dixerūt
Adsum9. Et luxerūt ei cū iocū
ditate: qui fecit illas. Hic est
deus nr̄: et non estimabitur
alius ad illū. Hic adinueīt
oēm viā discipline: et dedit eā
iacob puero suo. et isrl' dilecto
suo. Post hec sup terrā visus
est: et cū hoīb3 conuersat9 est
Tc. Vinea fcā est. lxxix. Orem9

Deus incōmutabilis virtus et lumē Coll.
eternū. respice ꝓpitius ad totī9
ecclie mirabile sacramentū:
et da famulis tuis: ut hoc qđ
deuote agim9: etiā rectitudine
vite teneam9. P. Tc. Sicut ceru9 et
Oremus. Collecta.
Concede qs ops deus: ut
qui solēpnitatē dni sps scī co
lim9: celestib3 desideriis accen
si fontē vite sitiam9. p. eū. Dn̄
Rex sctōr an- Itur ad fontem
gelor totū mundū adiuua
Ora primū tu pro nobis virgo
mr̄ genitrix et ministri regis sūmi
ordines angelici. Supplicate xp̄o
regi cetus apostolici supplicet q3 per
magnor9 sanguis sacr' mīn. Im
plorate confessores consone q3 virgi
nes quo donet9 magne nobis tps ī
dulgētie. Oēs scī atq3 iusti vos pre
camr̄ cernui ut purget9 crimē omne
vt̄o sub ocamine. Hui9 xp̄e rex al
me plebis vota suscipe qui plasmas
ti ꝓthoplaustū et geīt9 gignentiū
Mitte sanctū nūc amboꝝ spm̄ para
clitū in hanc plebē quā recenter fōs
baptismi pturit. Hac interna fō
tis hui9 sacratū misteriū qui ꝓfluit
et cū cruore sacro xp̄i latere. Ut le

terᵉ mr̄ scā tota nūc eccl̄ia ex puentu re
nascentis tante multitudinis. Pręf
ta p̄ris atq; nati cōpar scē sp̄s ut te so
lū semꝑ oī diligam⁹ tpe. Rex sc̄or̄ āgr.
C Bn̄dc̄o fontis fiet hic sicut in vi
gilia pasche. Ad missā. Kyrieł ter
Xpeł. ter Kyrieł. Ter Gl'a in excel'
Prēa q̄s oṗs d's: ut Collcā
claritatis tue sup nos
splendor effulgeat: et lux tue
lucis corda eor̄ qui per grām
tuā renati sunt scī spiritus
illustratione confirmet. Per
Pro dieb; ill' lectio actuū aplor̄
Factū est cū appollo esset corin
thi. et paulus pagratis supe
riorib; partib; veniret ephe
sū. et inueniret quosdā disci
pulos: dixit ad eos. Si spm̄
scm̄ accepistis credentes? At il
li dixerūt ad eū. Sed neq; si sp̄s
scūs est audiuim⁹? Ille vero a
it. In quo ergo baptizati estis?
Qui dixerunt. In iohis bap
tismate. Dixit aūt paul⁹. Iohes
baptizauit baptismo penitētie
pplm̄: dicēs i eū q' venturꝰ esset p⁹
ip̄m: ut crederēt. hoc est in ihm̄. His
auditis: baptizati sūt in noīe
dn̄i ihu. Et cū imposuisset illis
man⁹ paul⁹. venit sp̄s scūs sup
eos: et loquebant' linguis et
pphetabant. Erant aūt oēs
viri: fere duodecim. Introgres
sus aūt synagogām cū fi
ducia loquebatur per tres
menses disputans et suadēs:
de regno dei. All'a. V Confitemī
dn̄o qm̄ bon⁹ qm̄ in sclm̄ misericordia
eius. Tr̄ Laudate dn̄m oēs gētes et
collaudate eū oēs ppli. V Qm̄ confir
mata est sup nos misericordia ei⁹ et veri
tas dn̄i manet in eternū. Sequen
In ill'. D. i. d. s. Si iohē
diligitis me: mandata
mea seruate. Et ego rogabo
prēm et aliū paraclitū dabit
vobis ut maneat vobiscū in
eternū: sp̄m veritatis quē mund⁹
non potest accipere. q'a non
videt eū nec scit eū. Vos autē
cognoscetis eū: q'a apud vos
manebit. et in vobis erit. Nō
relinquā vos orphanos: ve
niā ad vos. Adhuc modicū:
et mundus me iam non vi
det. Vos aūt videtis me: quia
ego viuo et vos viuetis. In il
lo die vos cognoscetis: quia
ego i prē meo et vos ī me. et ego
in vobis. Qui habet mandata
mea et seruat ea: ille est qui di

Pro letania dicitur xo[?]
… quo finito
dicitur propterea … fol. …

visceram Oremus Collecta:
Mentes nr̄as q̄s dn̄e pa
raclitus qui a te pce
dit illuminet: et inducat
in oēm sicut tu⁹ pmisit fili⁹
veritatē. Q. te. e⁹ Lcō libri sapie
In diebꝫ illis Dixit salomō
filius isrł. Diligite iusticiā:
qui iudicatis terrā. Sentite
de dn̄o in bonitate: et in sim
plicitate cordis querite illū:
qm̄ inuenit̄ ab hys qui nō
temptant illū: apparet aūt
eis qui fidē habent in illū.
Puerse eñ cogitationes se
parant a deo: probata aūt
virtus corripit insipientes:
qm̄ in maliuolā aīam nō
introibit sapīa: nec habita
bit in corpore subdito pctīs
Scūs eñ sp̄s discipline effu
giet fictū et auferet se a cogi
tationibꝫ que sunt sine in
tellectu: et corripiet̄ a supue
niēte iniquitate. Benignus
est eñ sp̄s sapīe. et non libe
rabit maledictū a labys su
is: qm̄ renū illi⁹ testis est de⁹
et cordis eius scrutator est ve
rus: et lingue illius auditor.
Qm̄ spiritus dn̄i repleuit

orbē terrarū: et hoc qd̄ conti
net oīa: scīam habet vocis
Alla. V. Emitte sp̄m tuū et creabū
tur et renouabis faciē terre Sion re
petit̄ alla. Dn̄s vobiscū Coll.
Presta q̄s omp̄s et miseri
cors de⁹: ut sp̄s scūs adueniēs
templū nos glīe sue dignant̄
inhabitando pficiat p. eūsdē
In diebꝫ Lcō actuū aplor̄
illis per man⁹ aplor̄
fiebant signa et pdigia mul
ta in plebe: et erant vnanimi
ter oēs in porticu salomonis
Ceteror̄ aūt nemo audebat
se coniūgere illis: sed magni
ficabat eos pp̄ls. Magis aūt̄
augebatur credentiū in dn̄o.
multitudo viror̄ ac mulierū:
ita ut in plateis eiicerent infir
mos et ponerent in lectulis
et grabatis. ut veniente petro
saltē vmbra illius obūbraret
quēq̄ illor̄. Concurrebat aūt
et multitudo vicinarū ciuita
tū ihrl̄m: afferentes egros et
vexatos a spiritibꝫ inmūdis:
qui curabantur oēs Alla. V. Ve
ni scē sp̄s reple tuor̄ corda fideliū et tui
amoris in eis ignē accende
Secundum iohannem:

In ill'. D. i. d. s. Nemo potest
venire ad me: nisi pr̄ qui mi
sit me traxerit eū. Et ego resus
citabo eū in nouissimo die Est
scriptū in prophetis Et erūt oēs
docibiles dei. Oīs qui audiuit
a p̄re et didicit: venit ad me
Non quia p̄rem vidit quisq̄:
nisi is qui est ex deo hic vidit pa
trē. Amē amen dico vobis: qui
credit in me habet vitā eternā
Ego sū panis vite. Pr̄es vr̄i mā
ducauerūt in deserto manna:
et mortui sunt. Hic est panis
de celo descendens: ut si q̄s ex ipso
māducauerit non moriat᷑. Ego
sū panis viu᷒: qui de celo descē
di. Si q̄s manducauerit ex hoc
pane: viuet in eternū. Et panis
quē ego dabo caro mea est: pro
mundi vita. Off. Emitte spm̄
tuū et creabunt᷑ et renouabis faciē
terre sit glā dn̄i in scl'a all'a. Secre.
Accipe q̄s dn̄e munus
oblatū et dignanter
opare ut qd' misteriis agim᷒
piis affectib᷒ celebrem᷒. P. Co.
Pacē meā do vobis all'a pacē relin
quo vobis alleluya all'a. Complen.
Sumentes dn̄e celestia
sacramenta q̄s demē
tiā tuā: ut qd' spālīter gerim᷒
eternis gaudiis consequam᷒.
P. Feria v. Sps dn̄i. Cx. Coll.
Illo nos igne q̄s dn̄e sps
scūs inflāmet: quem
dn̄s nr̄ ih̄s xp̄s misit in terrā:
et voluit vehementer accen
di. P te. c. Lcō actuū apl'or.
In diebus illis Philipp᷒
descendens in ciuitatē
samarie: p̄dicauit illis xp̄m
Intendebant aūt turbe hiis
que a philippo dicebant᷑: vna
nimiter audientes et viden
tes signa que faciebat. Mul
ti enī eor᷒ qui habebant sps
īmundos: clamātes voce
magna exibant. Multi aūt
paralitici et claudi: curati s̄t.
Factū est ergo magnū gaudi
ū: in ciuitate illa. All'a v. Sps
dn̄i repleuit orbē terrarū et hoc qd' co
tinet oīa sciam habet vocis. Ewāg.
All'a v. Veni scē. Cxi. Sc̄dm lucā
In ill'. Conuocatis ih̄s
duodecim discipulis:
dedit illis virtutē et p̄tatē su
p oīa demonia. et ut languo
res curarent. Et misit illos
p̄dicare regnū dei: et sanare
infirmos Et ait ad illos

Nichil tuleritis ī via: neq̧ ꝟgā
neq̧ perā neq̧ panē neq̧ pecu
niā. neq̧ duas tunicas ha
beatis Et in quācūq̧ domū
intraueritis ibi manete: et
inde ne exeatis Et quicūq̧ nō
receperint vos: exeuntes de ci
uitate illa etiā puluerē pe
dū vr̄oꝝ excutite ī teſtimoniū
ſupra illos Egreſſi aūt circu
ibant per caſtella euange
lizantes: et curantes vbiq̧
Of. Confirma. C xi Sc̄.
Virtute ſcī ſp̄s dn̄e mu
nera nr̄a continge. ut qđ ſo
lēpnitate p̄ſenti tuo noī dedi
cauit. et intelligibile nobis
faciat ꝛ eternū. P. eūſdē. Coīo
Factus eſt repente de celo C xi. Cōpl
Sacramentis celeſtib;
dn̄e opante ſcō ſpū
vicia nr̄a purgent͛: ut mu
nerib; tuis poſſim⁹ ſemper
aptari. P. eū. Feria ſexta:
Repleatur os meū laude tua
alla ut poſſim cantare
alla gaudebūt labia mea dū can
tauero tibi alla alla Ps In te dn̄e
ſperaui non confundar in eternum
in iuſticia tua libera me et eripe
me Gl'a ī exc̄ Dn̄s vobiſcū Oremus

Da q̄s eccl'ie tue Collēc.
miſericors deus: ut ſcō
ſpū congregata hoſtili nulla
tenus incurſione turbet͛. P. eū
In dieb; Lcō actuū apl'oꝝ
illis: Aperiens petrus os
ſuū dixit. Viri iſrahelite: au
dite verba hec. Jh̄m nazarenū
virū approbatū a deo in vobis
virtutib; et p̄digijs et ſignis
que fecit p illū deus in medio
vr̄i ſicut vos ſcitis: hunc defi
nito conſilio et p̄ſciencia dei
traditū per manus iniquo
rū affigentes interemiſtis.
Quē deus ſuſcitauit ſolutis
dolorib; inferni: iuxta qđ im
poſſibile erat teneri illū ab eo
Dauid enī dicit in eū. Puide
bā dominū corā me ſp̄: qm̄
a dextris eſt michi ne cōmoue
ar. Propter hoc delectatū eſt cor
meū. et exultauit lingua me
a: inſup et caro mea requieſcet
in ſpe. Qm̄ non derelinques
aīam meā in inferno: nec da
bis ſcm̄ tuū videre corruptio
nē. Notas michi feciſti vias
vite: replebis me iocunditate:
cū facie tua. Alla V Sp̄s dn̄i ut ias
C xi
Dox Alla V veni ſc̄e Sc̄dm lucā.

Jn ill' Factū est in vna dierū: et
ihs sedebat docens Et erāt pha
risei sedentes et legis doctores
qui venerant ex oī castello ga
lylee et iudee et ihrlm: et virt'
erat dnī ad sanandū eos Et
ecce viri portantes hoīe ī lcō
qui erat paraliticus: et quere
bant eū inferre et ponere an
te eū. Et non inuenientes q̄
pte illū inferrent pre turba:
ascenderūt sup tectū. et per
tegulas submiserūt illū cū
lecto in medio ante ihm Quo
rū fidē ut vidit dixit. Homo
remittunt' tibi pctā tua. Et ce
perunt cogitare scribe et pha
risei dicentes. Quis est hic q̄
loquit' blasphemias? Quis
potest dimittere pctā nisi so
lus ds? Vt cognouit aūt ihs
cogitationes eoꝝ: respondens
dixit ad illos Qd cogitatis ī
cordib3 vřis? Qd est facilius
dicere dimittunt' tibi pctā.
an dicere surge et ambula?
Vt sciatis aūt qa fili' hoīs
habet potestatē in t'ra dimit
tē pctā: ait paralitico. Tibi
dico surge. Tolle lectū tuū: et
vade in domū tuā. Et confes

tim surgēs corā illis: tulit lec
tū in quo iacebat. et abiit in
domū suā magnificās deū
Et stupor apprehendit oēs:
et magnificabant deū Et re
pleti sunt timore dicentes:
qa vidim' mirabilia hodie
Off. Lauda aīa mea dnm lau
dabo dnm in vita mea psallā deo
meo qādiu ero allā Sc̄.
Sacrificia dn̄e tuis ob
lata conspectib3 ignis ille
diuin' assumat. qui disci
puloꝝ xp̄i tui per spm scm
corda succendit. p e c. Co Sps
ubi vult spirat et vocē ei' audis allā
et nescis unde veniat aut quo vadat
allā allā allā Compl
Sumpsim' dn̄e sacri dona
misterij humiliter deprecantes
ut que in tui cōmemoratione
nos facere pcepisti: in nr̄e p
ficiant infirmitatis auxili
ū p. Sabbato quatuor tpm
Karitas dei diffusa est in cordi
b3 vřis allā per inhabitā
tē spm eius in vobis allā allā. Ps
Dn̄e ds salutis mee in die clama
ui et nocte corā te Gl'a in excelsis
deo dr̄. Flectam' genua non dicit'
nec Dn̄s vobiscū. Collecta:

Mentibꝫ nrīs dñe ſpm
ſcm̄ benignus infunde:
cuius et ſapiencia conditi ſu
mus: et prudencia guberna
mur. P. cū. Lcō iohelis pphete.
Hec dicit dñs ds. Effundam
ſpm meū ſup oēm car
nē: et pphetabūt filij vrī et fi
lie vre. Senes vrī ſōpnia ſōp
niabūt: et iuuenes vrī viſi
ones videbūt. Sed et ſuper
ſeruos meos et ancillas me
as in diebꝫ illis effundam ſpm
meū: et dabo pdigia in celo
ſurſū et ſigna in terra deorſū:
ſanguinē et ignē et vaporē
fumi. Sol conuertetur in tene
bras et luna in ſanguinē:
antequā veniat dies dñi mag
nus et horribilis. Et oīſq̄
cūqꝫ inuocauerit nomen
dñi: ſaluus erit. Alla. V. Emit
te ſpm tuū et creabuntur et renouabis
faciē terre. Non repetitur alla niſi ad
Illo nos Oratio vltimū
igne qs dñe ſpūs ſcīs in
flāmet: quē dñs nr ihs xpiſ
miſit in terrā: et voluit vehe
menter accendi. Per eundē. cū.
In diebꝫ Lcō libri leuitici
illis locutus eſt dñs

ad moyſen dicens. Loquere fi
lijs iſrl: et dices ad eos. Cū in
greſſi fueritis terrā quā ego
dabo vobis. et meſſueritis ſe
getē: feretis manipulos ſpi
carū. primicias meſſis vre ad
ſacerdotē. Qui eleuabit faſci
culū corā dño: ut acceptabilis
ſit p vobis altero die ſabbati:
et ſcīficabit illū. Numerabi
tis ergo ab ipſo die in quo obtu
liſtis manipulos primiciarū
ſeptē ebdomadas plenas uſqꝫ
ad alterā diē explecionis ebdo
made ſeptime: et ſic offeretis
ſacrificiū nouū dño. ex oībꝫ
habitaculis vrīs. Panes pri
miciarū duos de duabꝫ deci
mis ſimile. quos eleuabit
ſacerdos corā dño: et vocabi
tis hunc diē celeberrimū atqꝫ
ſcīſſimū. Omne opus ſeruile
non facietis in eo. Legitimū
ſempiternū erit: in cunctis ha
bitaculis et generacionibꝫ vrīs
Dicit dñs ops. Alla. V. Verbo
dñi celi firmati ſūt et ſpū oris eius oīs
virtus eorum. Oratio
Deus qui ad animarū me
delā ieiunij deuotione caſti
gari corpa pcepiſti: concede

nobis ꝓpicius et mente et cor
pore ſemꝑ tibi eſſe deuotos. P
In diebꝫ: Lectio libri deuteronomij
illis Dixit moyſes filijs iſrl'
Audi iſrl': que ego ꝑcipio tibi
hodie Cū intraueris terrā quā
dn̄s d's tuus tibi daturus eſt
poſſidendā. et obtinueris eam
atqꝫ habitaueris in illa: tol
les de cunctis frugibꝫ tuis pri
micias et pones in cartallo:
ꝑgesqꝫ ad locū quē dn̄s d's tu'
elegerit. ut ibi inuocetur no
men eius. Accedesqꝫ ad ſacerdo
tē qui fuerit in diebꝫ illis: et
dices ad eū. Profiteor hodie co
rā dn̄o deo tuo qui exaudiuit
nos et reſpexit humilitatē nr̄am
et laborē atqꝫ anguſtias: et e
duxit nos de egypto in manu
forti et brachio extento. in in
genti pauore in ſignis atqꝫ
portentis: et introduxit ad
locū iſtū: et tradidit nobis terrā
lacte et melle manantē. Et
idcirco nunc offero primici
as frugū terre: quā dn̄s dedit
michi. Et dimittes eas in cō
ſpectu dn̄i dei tui: et adorato
dn̄o deo tuo. epulaberis in oī
bus bonis: que dn̄s deus tu'

dederit tibi. Alla. V. Paraclit'
ſp̄s ſcūs quē mittet pr̄ in noīe meo
ille vos docebit oēm veritatē. Or̄o
Preſta qs omnīps deus:
ut ſalutaribꝫ ieiu
nijs eruditi. ab oībꝫ etiā vi
cijs abſtinentes: ꝓpiciationē
tuā facilius īpetremus. Per
In Lcō libri leuitici:
diebꝫ illis Dixit dn̄s
ad moyſen. Si in ꝑceptis
meis ambulaueritis. et mā
data mea cuſtodieritis et fece
ritis ea: dabo vobis pluuias
tēporibꝫ ſuis et terra gignet ger
men ſuū: et pomis arbores
replebuntur. Apprehendet meſſi
ū tritura vindemiā: et vinde
mia occupabit ſementē. Et
comedetis panē vr̄m in ſatu
ritate: et abſqꝫ pauore habi
tabitis in terra vr̄a. Dabo pa
cē in finibꝫ vr̄is: dormietis et
non erit qui exterreat. Auferā
malas beſtias: et gladi' nō
tranſibit terminos vr̄os. Perſeq
mini inimicos vr̄os: et corruent corā
vobis. Perſequentur quinqꝫ de vr̄is cē
tū alienos: et centū ex vobis de
cē milia. Cadēt inimici vr̄i ī con
ſpectu vr̄o gladio. Reſpiciā vos et

crescere faciā: multiplicabi
mini: et firmabo pactū me
ū vobiscū. Et comedetis ve
tustissima veterū: et vetera no
vis supuenientib3 pṗicietis.
Ponā tabernaculū meū in
medio vrī: et non abiciet vos
ultra aīa mea. Et ābulabo
inter vos. et ero vr̄ deus: vos
q3 eritis ṗplus meus. Dicit
dn̄s: omnips. Alla. ℣. Veni scē. Cō.

Presta qs omps ds: oratio
ut sic nos ab epulis car
nalib3 abstinere: ut a viciis
irruentib3 pariter ieiunemꝰ.
Per. Lc̄o danielis pphete. In dieb3
illꝰ angelꝰ dn̄i desc. vi. Alla.
℣. Benedictꝰ es dn̄e ds prm̄ nr̄orꝫ et
laudabilis in scl̄a. Dn̄s vobiscū.

Deus qui trib3 Collecta
pueris mitigasti flā
mas ignium: concede ṗpicius:
ut nos famulos tuos non
exurat flāma vicior̄. Per. Lc̄o
In dieb3 illis actuū aplor̄.
Convenit universa civitas
audire verbū dn̄i. Videntes
aūt turbas iudei repleti sūt
zelo: et contradicebāt hiis q̄
a paulo dicebant̄ blasphe
mantes. Tunc constanter
paulꝰ et barnabas dixerunt.
Vobis oportebat primū loq̄
verbū dei: sed qm̄ repulistis
illud et indignos vos iudicas
tis eterne vite. ecce convertimur
ad gentes. Sic enī p̄cepit nob
dn̄s. Posui te in lucē gentib3:
ut sis in salutē usq3 ad extre
mū terre. Audientes aūt gē
tes gavise sunt. et glificabāt
verbū dn̄i: et crediderūt quot
quot erant p̄ordinati ad vi
tā eternā. Disseminabatur
autē verbū dn̄i: per univer
sā regionē. Iudei aūt concita
verunt religiosas mulieres
et honestas. et primos civita
tis: et excitaverūt psecutionē
in paulū et barnabā. et eie
cerunt eos de finib3 suis. At il
li excusso pulvere pedū in e
os: venerunt yconiū. Disci
puli quoq3 replebant̄ gau
dio: et spū scō. Alla. ℣. Laudate
dn̄m oēs gentes et collaudate eū oēs
ppli alla. Scd̄m lucam
In illo t̄. Surgens ihūs
de synagoga: introivit in
domū symonis. Socrus aūt
symonis tenebat̄ magnis
febribus: et rogaverūt illū

pro ea. Et stans sup illa͂ im-
peravit febri: et dimisit illa͂.
Et continuo surgens: minist-
rabat illis. Cu͂ sol aut͂ occidisset:
oi͂s qui habebãt infirmos
variis languorib: ducebãt
illos ad eu͂. At ille singulis
manꝰ imponẽs: curabat e-
os. Exibant aut͂ demonia
a multis clamantia et dicen-
tia: q̃a tu es filꝰ dei. Et incre-
pans non sinebat ea loqui:
q̃a sciebant ipm̃ esse xp̄m. Fc̄a
aut͂ die egressus ibat in deser-
tu͂ locu͂. Et turbe requirebãt
eu͂. Et venerũt usq; ad ipm̃.
Et detinebant illu͂: ne disce-
deret ab eis. Quib: ille ait. Q̃a
et aliis civitatib: oportet me
evangelizare regnũ dei. Off.
Emitte spm̃ tuu͂ et creabunt: et
renovabis facie͂ terre sit gl̃a dn̄i in
sc̄la alleluya. Secreta.
Ut accepta tibi sint dn̄e
nr̃a ieiunia. p̄sta nobis q̄s
huiꝰ munere sacramenti
purificatũ tibi pectꝰ offerre.
p. Co. Non vos relinquã orpha-
nos venia͂ ad vos iteru͂ all̄a et gau-
debit cor vr̃m all̄a all̄a. Cpl.
Prebeant nobis dn̄e di-

vinu͂ tua sc̄a fervore͂: quo
eo͂r pariter et actu delectem͂
et fructu͂. p. In oct̄ā penth. Off͂a ut
in die. C x .... De sc̄a trinitate.
Benedicta sit sc̄a trini-
tas atq; indivisa u-
nitas confitemi͂ ei q̃a
fecit nobiscu͂ miseri-
cordia͂ sua͂. ps. Benedicamꝰ p̄re͂ et fili-
u͂ cu͂ sc̄o sp̄u. Gl̃a in ex. Collecta.
Omnip̄s sempiterne deus q̄
dedisti famulis tuis
in confessione vere fidei eter-
ne trinitatis gl̃am agnosce-
re: et in potentia maiestatis
adorare unitate͂: q̄s ut eius-
de͂ fidei firmitate ab oi͂b: sep̄
muniam͂ adversis. p. Ad ro-
Fr̄es. O al manos....
Altitudo divitiaru͂ sa-
pientie et scientie dei: q̄ incom-
p̄hensibilia sunt iudicia eiꝰ
et investigabiles vie eius.
Q̃s enim cognovit sensu͂ dn̄i
aut q̃s consiliariꝰ eiꝰ fuit.
aut q̃s prior dedit illi. et retri-
buet ei. Q̃m ex ipo et p ipm̃
et in ipo sunt oi͂a: ipi hono-
r et gl̃a: in sc̄la sc̄lor amē. Gr.
Benedictus es dn̄e qui intueris a-
byssos et sedes sup cherubin. V. Bndictus

es in throno regni tui et laudabilis
in sc͞la. Alla. V. Benedictus es dn͞e deus
patrum nostrorum et laudabilis in sc͞la.
Si quis. D. i. d. s. Sc͞d͞m iohanne͞.
Cu͞ venerit paraclitus: quem ego mit
ta͞ vobis a patre. sp͞m veritatis
qui a patre procedit: ille testimoni
u͞ perhibebit de me. Et vos testi
moniu͞ perhibebitis: quia ab ini
cio mecu͞ estis. Hec locutus sum
vobis: ut non scandalizemini.
Absq͞ synagogis facient vos.
Sed venit hora: ut o͞is qui
interficiat vos arbitretur obseq
iu͞ se prestare deo. Et hec facient
vobis: quia non noverunt patre͞
neq͞ me. Sed hec locutus sum
vobis: ut cu͞ venerit hora eo
ru͞ reminiscamini: quia ego dixi
vobis. Credo. Off. Benedictus
sit deus pater unigenitusq͞ dei filius sanctus q͞z
sp͞s quia fecit nobiscu͞ misericordia͞ sua͞.
Sanctifica q͞s dn͞e Secreta.
deus per tui sc͞i no͞is in
vocatione͞ huius oblationis
hostia͞ et per ea͞ nosmetipsos
tibi perfice munus eternu͞. Per.
Prefacio de trinitate. Co͞. Benedic
ite deu͞ celi et cora͞ o͞ib͞z viventib͞z co͞
fitemini ei quia fecit nobiscu͞ misericor
diam suam. Complenda: ...

Proficiat nobis ad sa
lute͞ corporis et a͞ie dn͞e
deus huius sacramenti perceptio
et sempiterne sc͞e trinitatis eius
de͞q͞ individue unitatis co͞
fessio. P. De sc͞o sacramento intr.
Cibavit eos ex adipe fru
menti alla. et de petra mel
le saturavit eos alla.
alla. alla. Ps. Exulta
te deo adiutori n͞r͞o iubilate deo iacob.
Deus qui nobis Colla͞.
sub sacramento mira
bili passionis tue memoria͞ reli
quisti: tribue q͞s ita nos corporis
et sanguinis tui sacra misteria
venerari: ut redemptio͞is tue fruc
tu͞ in nobis iugiter sentiamus.
Qui vivis. Colla͞ de trinitate
usq͞ ad octa͞m trinitatis. Ad corinthi.
Fr͞es. Ego accepi a dn͞o
quod et tradidi vobis:
quo͞ dn͞s ih͞s in qua nocte tra
debatur accepit pane͞. et gra
cias agens fregit et dixit: Acci
pite et manducate. Hoc e͞ cor
pus meu͞ quod pro vobis tradetur.
Hoc facite in mea͞ co͞memora
tione͞. Similiter et calice͞: postq͞
cenavit dice͞s. Hic calix novu͞
testamentu͞ est: in meo san

m lxx͞a͞ ꝯmemoratio
Salus populi fo. xlvi

guine. Hoc facite quotiens
cumque biberitis: in meam comme
morationem. Quotienscumque
enim manducabitis panem
hunc et calicem bibetis: mortem
domini annunciabitis donec ve
niat. Itaque quicumque mandu
caverit panem vel biberit ca
licem domini indigne: reus erit cor
poris et sanguinis domini. Pro
bet autem seipsum homo: et sic
de pane illo edat et de calice
bibat. Qui enim manducat
et bibit indigne: iudicium si
bi manducat et bibit: non
diiudicans corpus domini. Gr.
Oculi omnium in te sperant domine et tu
das illis escam in tempore oportuno. V. Aperis
tu manum tuam et imples omne animal
benedictione. Alleluia. V. Caro mea ve
re est cibus et sanguis meus vere est
potus qui manducat meam carnem et
bibit meum sanguinem in me manet
et ego in eo. Secundum iohannem.
In illo tempore. Dixit iesus discipulis suis et turbis iudeorum.
Caro mea vere est cibus: et san
guis meus vere est potus. Qui
manducat meam carnem et bi
bit meum sanguinem: in me ma
net et ego in illo. Sicut misit
me vivens pater: et ego vivo
propter patrem. Et qui manducat
me: et ipse vivet propter me. Hic
est panis: qui de celo descen
dit. Non sicut manducave
runt patres vestri manna: et mor
tui sunt. Qui manducat
hunc panem: vivet in eternum.
Credo per octavam. Off. Sacerdo
tes incensum domini et panes offerunt deo
et ideo sancti erunt deo suo et non polluent
nomen eius alleluia. Per octavam et in
commemoratione. Off. Portas celi a
peruit dominus et pluit illis manna ut
ederent panem celi dedit illis panem an
gelorum manducavit homo alleluia. Se.
Ecclesie tue quesumus domine unita
tis et pacis dona con
cede que sub oblatis muneri
bus mistice designantur. Per.
Prefatio de nativitate domini per octavam pre
ter in octava trinitatis. Co. Quotiens
cumque manducabitis panem hunc et ca
licem bibetis mortem domini annunciabitis
donec veniat itaque quicumque man
ducaverit panem vel biberit calicem
domini indigne reus erit corporis et san
guinis domini alleluia. In commemoratione
Co. Qui manducat meam carnem
et bibit meum sanguinem in me manet
et ego in eo dicit dominus. Compl.
Fac nos quesumus domine divini

tatis tue ſempiterna frui-
tione repleri: quā precioſi cor-
poris et ſanguinis tui tēporalis
perceptio p̄figurat. Qui vivis
In cōmemoratione ſcī ſpūs introit⁹
Spirit⁹ dn̄i repleuit or-
bē terrarū allā et hoc
qd̄ continet oīa ſcientiā
habet vocis allā allā
allā ℣ Confirma hoc deus qd̄ opat⁹
es in nobis a tēplo ſcō tuo qd̄ eſt in
ihrlm Glīa in excelſis de Collcā
Deus qui corda fideliū
ſcī ſpūs illuſtratiōe
docuiſti: da nobis in eodē ſpū
rcā ſapere: et de ei⁹ ſemp con-
ſolatione gaudere p. eundē
In diebꝫ illis lcō actuū aploꝝ
Cū audiſſent apli qui erāt
iheroſolimis q̄a recepit ſa-
maria verbū dei: miſerunt
ad eos petrū et iohēm Qui
cū veniſſent: orauerūt pro
ipis ut acciperent ſpm ſcm
Nondū enī in quēq̄ illorū
venerat: ſed baptizati tātū
erant in noīe dn̄i ihu Tūc
īponebant man⁹ ſup illos:
et accipiebant ſpm ſcm gr
Btā gens cui⁹ eſt dn̄s ds̄ eoꝝ po-
pul⁹ quē elegit dn̄s in hereditatē ſi-
bi ℣ Verbo dn̄i celi firmati ſūt et ſpū
oris eius oīs virtus eoꝝ Allā ℣ Ve-
ni ſcē ſpūs reple tuoꝝ corda fideliū. et
tui amoris in eis ignē accende Tpe
paſchali ſcḋ: allā ℣ Surrexit paſtor
Ewᵍ Cū venerit paclit⁹ Cxn.
Off Emitte ſpm tuū et creabunt⁹
et renouabis faciē terre ſit glīa dn̄i in
ſecula allā. Secreta.
Munera dn̄e q̄s oblata
ſctīfica et corda nr̄a ſcī ſpūs illuſ-
tratione emunda p. eū Cpła
de ſcō ſpū ſed p̄teriuntur et ea hodierna
die Cō Spūs ſcūs docebit vos allā
quecūq̄ dixero vobis allā allā gpl
Scī ſpūs dn̄e corda nr̄a mū-
det infuſio: et ſui roris
intima aſpſione fecundet p
eundē. De ſcō ſpū a lrē uſqꝫ paſcha
Dū ſctificat⁹ fuero in vobis cō-
gregabo vos de univerſis
terris et effundā ſup vos aquā mū-
dā et mūdabimini ab oībꝫ inquinamē-
tis vr̄is et dabo vobis ſpm nouū P.
Benedicā dn̄m in omni tēpore
ſemp laus eius in ore meo. Collcā
Deus cui omne cor patet
et oīs voluntas loqui-
tur et quē nullū latet ſecretū:
purifica per infuſionē ſcti
ſpūs cogitationes cordis nr̄i:

ut pfēc te diligere et digne lau
dare mereamur. p dn̄. eiusdē
Epl'a. Cū audissent apli qui erā
s̃in pcedēti latere cū gr̄ Tr̄ Laudate
dn̄m oēs gentes et collaudate eū oēs
ppli v̇ Qm̄ confirmata est sup nos
misericordia eī et veritas dn̄i manet
in eternū Ewā. Cū venerit pa
clitus C.xvi. Off. Benedicite
gentes dn̄m deū nr̄m et obedite voci
laudis eī qui posuit aīam meam
ad vitā et non dedit cōmoveri pe
des meos benedictus dn̄s qui non ā
movit dēpcationē meā et misericor
Hdiam suā a me. Secreta.
Hec oblatio dn̄e ds̄ cordis
nr̄i maculas emūdet. ut sc̄i
spūs digna efficiatur habitatio
p. eū. Cōpletio de sc̄o spū sed pterminit
tur hodierna die Cō Narrabo oīa
mirabilia tua letabor et exultabo in
te psallā nōi tuo altissime. Compl'
Sacrificiū salutis nr̄e
sumentes: concede no
bis dn̄e ds̄ purificatis mētib;
sepius tue pietatis celebrare
misteriū p De sc̄a cruce introit
Nos aūt gl'ari oportet i cru
ce dn̄i nr̄i ihū xp̄i in quo
est salus vita et resurrec
tio nr̄a per quē saluati et liberati

sum⁹ p̄s Deus misereat̄ nr̄i et bene
dicat nobis illumīet vultū suū sup
nos et misereat̄ nr̄i. Gl'a i ex̄ nō dr̄
Deus qui v Collecta.
Unigeniti filij tui pcio
so sanguine vivifice crucis
vexillū sc̄ificare voluisti: cō
cede q̄s eos qui eiusdē sc̄e crucis
gaudent honore: tua quoq;
ubiq; ptectione gaudere p.
Fr̄es Ad philippenses
Xp̄s fc̄us est pro nob
obediens usq; ad mortē: mor
tē autē crucis ppter qd̄ et ds̄ il
lū exaltavit et donavit illi
nomē qd̄ est sup oē nomē: ut
in nōie ihū omē genu flecta
tur celestiū terrestriū et infer
nor. Et oīs lingua confiteat̄
q̄a dn̄s ihs xp̄s: in gl'a est dei
patris Gr̄ Xp̄s fc̄us est pro
nobis obediens usq; ad mortē mor
tē aūt crucis v̇ ppter qd̄ et ds̄ exaltavit
illū et dedit illi nomē qd̄ est sup oē
nomen Alla v̇ Dulce lignū dul
ces clavos dulcia ferēs pondera que
sola fuisti digna sustinere regē celo
rum et dn̄m Secundū math.
In ill' Ascendens ihesus
ierosolimā. assumpsit
duodecī discipulos suos secre

to: et ait illis Ecce ascendim(us)
therosolimã: et fili(us) hoīs tra
detur principib(us) sacerdotū et
scribis et condēpnabūt eum
morte Et tradēt eū gentib(us) ad
deludendū: et flagellandū et
crucifigendū. Et tercia die:
resurget Off. Protege dn̄e ple
bē tuā per signū scē crucis ab oīb(us) in
sidijs inimicor(um) oīm ut tibi gratā
exhibeam(us) seruitutē et acceptabile
tibi fiat sacrificiū nr̄m Oratio
de scā cruce. Secreta.
Hec oblatio dn̄e ab oīb(us)
nos purget offensis que in
ara crucis imolata ecīã toti(us)
mundi tulit offensā. P Co.
Nos autē gl'ari oportet in cruce
domini nr̄i ihesu cristi. Compl.
Adesto nobis dn̄e deus
nr̄: et quos scē crucis
letari fecisti honore: eius q(uo)
q(uo)z ppetuis defende subsidijs
P De dn̄a nr̄a in aduentu
Rorate celi desup et nubes
pluant iustū aperiat(ur)
terra et germinet sal
uatorē Ps Celi enarrãt glãm dei
et opa manuū ei(us) annūciat fir
mamentū. Collecta.
Deus qui de btē marie
virginis vtero verbū tuū ã
gelo ãnūciante carnē suscipe
re voluisti: p̄sta supplicib(us) tuis:
ut qui vere eã dei genitricē cre
dim(us) eius apud te intercessio
nib(us) adiuuem(ur). P eūd. Lectio
Isaie pphete
In dieb(us) illis
Locut(us) est dn̄s ad achaz
dicens Pete tibi signū a dn̄o
deo tuo in pfundū inferni: si
ue in excelsū supra Et dixit a
chaz. Non petã: et non tēpta
bo dn̄m Et dixit Audite ergo
domus dauid. Nūqd parū vob
est molestos esse hoīb(us) quia
molesti estis et deo meo? Propter
hoc dabit dn̄s ip̄e vobis sig
nū Ecce virgo concipiet et pa
riet filiū: et vocabit(ur) nomē ei(us)
emanuel Butirū et mel com
edet: ut sciat reprobare malū:
et eligere bonū. Gr. Tollite
portas p̄ncipes vr̄as et eleuamini
porte eternales et introibit rex glīe V
Quis ascendet in montē dn̄i aut q(ui)s
stabit in loco scō eius innocens ma
nibus et mūdo corde Alla V Orietur
stella ex iacob et exurget homo de is
rahel Secundū lucam
In illo t(empore) Missus est angel(us)
gabriel a deo in ciuitatē ga

lylee cui nomē nazareth ad vir
ginē desponsatā viro. cui no
men erat ioseph de domo dauid:
et nomē virginis maria. Et ingres
sus angelus ad eā dixit. Aue
grā plena dn̄s tecū: benedcā
tu in mulierib;. Que cū audis
set turbata est in sermone ei⁹:
et cogitabat qualis esset ista
salutatio. Et ait angelus ei
Ne timeas maria: īuenisti e
nī grām apud deū. Ecce conci
pies in vtero et paries filiū: et
vocabis nomē eius ihm. Hic
erit magn⁹: et fili⁹ altissimi
vocabitur. Et dabit illi dn̄s
deus sedē dauid pris eius: et reg
nabit in domo iacob in eter
nū. et regni eius non erit finis
Dixit aūt maria ad āgelū
Quomō fiet istud. qm̄ virū
non cognosco? Et respondēs
angelus: dixit ei. Sp̄s scūs
superueniet in te: et virtus al
tissimi obumbrabit tibi. Ideoq;
et qd̄ nascetur ex te scm̄: voca
bitur fili⁹ dei. Et ecce elyzabeth
cognata tua: et ipsa concepit
filiū in senectute sua. Et hic
mensis est sextus illi que vo
catur sterilis: qr̄ non erit im

possibile apud deū oē verbū
Dixit aūt maria. Ecce ancil
la dn̄i: fiat michi: scd̄m ver
bū tuū Off. Aue maria grā
plena dn̄s tecū bn̄dcā tu in mulieri
bus et benedcūs fruct⁹ vētris tui Sc.
In mentib; nr̄is dn̄e ve
re fidei sacramēta con
firma. ut qui conceptū de vir
gine deū verū et hoīem confi
temur per eius salutifere re
surrectionis potenciā ad et'
nā mereamur peruenire leticia
am. P̄ c. P̄fatio Et te ī veneratio
ne Co. Ecce virgo concipiet et pa
riet filiū et vocabit nomē ei⁹ emanu
Gratiam tuā dn̄e Cōpl. el.
mentib; nr̄is infunde:
ut qui angelo nunciante xp̄i
filij tui incarnationē cogno
uim⁹: per passionē eius et
crucē ad resurrectionis gl'am
pducam'. P̄ c. De dn̄a nr̄a a
natiuitate dn̄i usq; ad puri
ficationē. Salue ut ī ē. Or.
Deus qui salutis eterne
bte marie virginitate fecū
da humano generi p̄mia p̄s
titisti: tribue q̄s: ut ipsam p
nobis intercedere sentiam⁹
per quā meruim⁹ auctorē

vtre suscipere Dnm̄ Epl'a.
Tite. Apparuit benignitas
x. Gr. Speciosus forma pre
filiis hoim̄ diffusa est grā in labiis
tuis ꝟ Eructauit cor meū verbum
bonū dico ego opa mea regi lingua
mea calam' scribe velociter scribē
tis All'a ꝟ Post partū virgo inui
olata pmansisti dei genitrix inter
cede pro nobis Ewū Pastores
loquebant' x. Off Felix
nāqʒ es sacra virgo maria et oī
laude dignissima q'a ex te ortus ē
sol iusticie xp̄s deus nr̄ Secre.
Muneribus nr̄is qs dn̄e
pcib; qʒ susceptis et ce
lestib; nos munda misteriis et
clementer exaudi p Oratio de nati
te dn̄i Cō Beata viscera marie
virginis que portauerūt eterni pr̄is
Hec nos cōio Cōpl' filiū
dn̄e purget a crimine:
et intercedente btā semp vir
gine maria celestis remedii
faciat esse consortes p De
dn̄a nr̄a a pasch usqʒ ad aduē
tū et a purificatōe usqʒ ad xl'.
Salue scā parens enix
a puerpera regē qui
celū terrā qʒ regit in
scl'a sclor ꝟ Benedicta

oēs tuū leuamē quicūqʒ celebrāt tuā
commemoratōnē Collecta.
Concede nos famulos tu
os qs dn̄e d's ppetua mentis
et corporis sanitate gaudere: et
glo'sa btē marie semp virgīs
intercessione. a p̄senti liberari
tristicia: et futura pfrui leti
cia p Lcō libri sapientie
Ab initio et ante scl'a cre
ata sū. et usqʒ ad futurū scl'm
non desinā: et in habitatiōe
scā corā ipso ministraui Et sic
in syon firmata sū et in ciui
tate sctificata similiter requieui:
et in ier'lm ptās mea Et radi
caui in ppl'o honorificato: et i
ptes dei mei hereditas illius: Et
in plenitudine scōr detentio
mea Gr. Benedicta et venerabilis
es virgo maria que sine tactu pudo
ris inuenta es mr̄ saluatoris ꝟ Virgo
dei genitrix quē totus non capit orbis
in tua se clausit viscera fact' homo
All'a ꝟ O consolatrix pauperū
maria tuis pcib; auge nr̄i mune
rū in caritate xp̄i quos tu de mortis
manib; per filiū tuū nr̄ eripu
isti All'a ꝟ Virga yesse floruit vir
go deū et hoīem genuit. pacē d's reddi
dit in se reconcilians yma summis

Alla ℣ Sca dei genitrix virgo sp
maria intercede pro nobis ad dnm
Adeu nim post lxx Tractus
Audi filia et vide et inclina
aure tua qa concupiuit rex speciem
tua ℣ Vultu tuu deprecabunt' oes di
uites plebis filie regu in honore tuo
℣ Adducent' regi virgines post ea
proxime eius offerent' tibi ℣ Adduce
tur in leticia et exultatione adduce
tur in templu regis Sec. luca.
In illo tpr Extollens voce quedam
mulier de turba: dixit ad illu
Beatus venter qui te portauit
et ubera que suxisti. At ille dix
it. Quinymo bti qui audiunt
verbu dei: et custodiut illud.
Off Recordare virgo mr dn stete
ris in conspctu dei ut loquaris pro no
bis bona et ut auertas indignatio
ne suam a nobis Secreta: ...
Tua dne ppiciatione et
bte marie semp virgi
nis intercessione ad ppetua
atq; psente hec oblatio nobis
pficiat psperitate p Pfatio
Et te in veneratione Co Aue regi
na celor mr regis angelor o maria
flos virginu velut rosa uel liliu fu
de preces ad filiu pro salute fideliu
Complenda: ...

Sumptis dne salutis nre
subsidiis. da qs beate
marie nos patrociniis ubi
q; ptegi: in cui' veneratioe
hec tue obtulim' maiestati
p De dna nra a pascha usq ad
penthecoste ℞ Salue sca cu alla i fine.
Prosit nobis sp qs coll.
ops pr et ppapue int
hec paschalia filii tui solep
nia continuata dei genitricis
et virginis marie memoria: q
et astitit vulnerata caritate
in cruce pendenti: et nunc as
tat a dextris in celo regina reg
nanti Cu eode dno nro ihu xpo
filio tuo. Lco ezechielis pphete.
In diebus illis Conuerti
me ad via porte scia
rii exterioris. que respiciebat
ad oriente: et hec erat clausa
Et dixit dns ad me. Porta hec
clausa erit et non aperiet': et
vir non transibit per ea qm
dns isrl ingressus est per eam
eritq; clausa principi. Prin
ceps ipse sedebit in ea: ut comedat
pane cora dno p via porte
vestibuli ingredietur: et per via
eius egredietur Alla ℣ Post par
tu virgo inuiolata pmansisti dei geni

trix intercede pro nobis. Alla. V.
Surrexit dñs et occurrens mulieri
bus ait. Auete tunc accesserũt et te
nuerũt pedes eius. Secundum iohan
nem. In illo tempore. Stabant iuxta crucẽ
ihesu mr̄ eius et soror mr̄is eius
maria cleophe: et maria mag
dalene. Cũ vidisset ergo ihesus
mrem̄ et discipulũ stantem
quẽ diligebat: dicit mr̄i sue
Mulier: ecce filius tuus. Dein
de dicit discipulo Ecce mr̄ tu
a. Et ex illa hora: accepit eam
discipulus in suã. Off. Felix
nãq; es sacra virgo maria et oĩ lau
de dignissima quia ex te ortus est sol
iusticie xp̄s deus nr̄. alla. Secreta
Propiciare nobis dñe
q̄s illius agni pascha
lis oblatione acceptissima
cũ bt̄e dei genitricis marie pi
a interuentione quẽ ipsa ge
nuit ꝑpetua virginitate. Do
minũ nr̄m. Prefatio de resurrec
tione. Co. Beata viscera marie vir
ginis q̄ portauerũt eterni p̄ris filiũ
alla alleluya. Compl.
Per hec sacramenta
paschalia nos tibi clementis
sime deus bt̄e semp virginis
marie oro conciliet: q̄ nobis

panẽ angelorum et celestẽ alimo
niã generauit. Dñm nr̄m.
Missa de angelis....
Adorate deũ oẽs angeli eius
audiuit et letata est syon
et exultauerũt filie iude. Ps. Dñs reg
nauit exultet terra letentur insule multe
Perpetuũ nob dñe Coll.
tue miserationis p̄sta
subsidiũ: quib; et angelica
p̄stitisti suffragia non deesse. P
Lectio libri apocalipsis: bt̄i iohis ap̄
In dieb; illis Dixit michi
angelus. Scribe: bt̄i q. ad
cenã nupciarũ agni vocati
sũt. Et dixit michi Hec verba dei
vera sũt. Et cecidi ante pedes eius
ut adorarẽ eũ: et dixit michi Vi
de ne feceris Conseruus enĩ tuus
sũ: et fratrũ tuorum habentiũ tes
timoniũ ihu: deũ adora. Gr.
Benedicite dño oẽs angeli eius po
tẽtes virtute qui facitis verbũ eius. V.
Benedic aĩa mea dñm et oĩa interio
ra mea nomẽ sancũ eius. Alla. V. Lau
date deũ oẽs angeli eius laudate eũ oẽs
virtutes eius Secundum iohem
In illo tempore. Erat dies festus iu
deorum: et ascendit ihesus ierosoli
mã. Est autẽ ierosolimis pro
batica piscina que cognoiatur

hebraice bethsaida: quinque porti
cus habens. In hys iacebat mul
titudo magna languentium ce
corum claudorum aridorum: expectanti
um aque motum. Angelus autem
domini secundum tempus descendebat in pis
cinam: et movebatur aqua. Et qui
prior descendisset in piscinam
post motionem aque: sanus fie
bat a quacumque detinebatur infir
mitate. Off. Stetit angelus iux
ta aram templi habens thuribulum aureum
in manu sua et data sunt ei incensa
multa et ascendit fumus aromatum
in conspectu dei. Secreta.
Hostias tibi domine laudis
offerimus suppliciter deprecantes
ut easdem angelico pro nobis in
terveniente suffragio et pla
catus accipias et ad salutem
nostram provenire concedas. Per. Co.
Benedicite omnes angeli domini domino
ymnum dicite et superexaltate eum in secula.
Repleti domine tua be Compl.
nedictione celesti sup
pliciter exoramus: ut quod fragi
li celebramus officio sanctorum ange
lorum nobis prodesse sentiamus auxi
lio. Per. Pro quacumque tribulatione.
Salus populi ego sum dicit dominus
de quacumque tribulatione

clamaverint ad me exaudiam eos
et ero illorum dominus in perpetuum. Ps. Attendi
te popule meus legem meam inclinate au
rem vestram in verba oris mei. Collecta.
Ineffabilem misericordiam
tuam domine nobis clemen
ter ostende: ut simul nos et
a peccatis exuas: et a penis quas
pro hys meremur eripias. Per.
Pro tribulatione ecclesie.
Ecclesie tue quesumus domine preces
placatus admitte: ut de
structis adversitatibus univer
sis secura tibi serviat liber
tate. Per. Lectio ieremie prophete.
Si iniquitates nostre con
tenderint contra nos
domine libera nos quesumus propter no
men tuum: quoniam multe sunt aver
siones nostre. Tibi enim peccavi
mus expectatio israel: salvator
noster in die tribulationis. Tu
autem in nobis es domine et nomen
sanctum tuum invocatum est super
nos: ne derelinquas nos do
mine deus noster. Gr. Liberasti
nos domine ex affligentibus nos et eos
qui nos oderunt confudisti. V. In deo
laudabimur tota die et nomini tuo con
fitebimur in secula. Alleluia. V. De profun
dis clamavi ad te domine domine exaudi

voce mea. Sc̃dm iohannem.
In illo. D. i. d. s. Amen amen dico
vobis: quia plorabitis et fle
bitis vos mundus autem gau
debit. Vos autem contristabimini:
sed tristicia vestra vertetur in
gaudium. Mulier cum parit tris
ticiam habet: quia venit hora eius.
Cum autem pepererit puerum iam
non meminit pressure propter
gaudium. quia natus est homo
in mundum. Et vos igitur nunc
quidem tristiciam habetis. Iterum
autem videbo vos: et gaudebit
cor vestrum: Et gaudium vestrum ne
mo tollet a vobis. Off. Si am
bulavero in medio tribulationis
vivificabis me domine et super iram inimi
corum meorum extendes manum tuam et sal
vum me fecit dextera tua. Secreta.
Purificet nos quesumus domine
muneris presentis ob
latio. et dignos sacra parti
cipatione efficiat. Per. Vel alia.
Protege nos quesumus domine tu
is mysteriis servientes
ut divinis rebus et corpore
famulemur et mente. Per. Com.
Memento verbi tui servo tuo do
mine in quo mihi spem dedisti hec me
consolata est in humilitate mea. Compl.

Presta domine quesumus: ut terrenis
affectibus expiati ad su
perni plenitudinem sacramen
ti cuius libavimus sancta tendamus.
Quesumus. Vel alia. Cp.
Quesumus domine deus noster: ut quos
divina tribuis participatione
gaudere: humanis non si
nas subiacere periculis. Per. Ad
Da pacem domine. Missa pro pace. Introitus.
sustinentibus te ut prophete tui
fideles inveniantur: exaudi preces servi
tui et plebis tue israel. Ps. Letatus sum in
his que dicta sunt mihi in domum do
mini ibimus. Collecta.
Deus a quo sancta desideria
recta consilia et iusta sunt opera:
da servis tuis illam quam mundus
dare non potest pacem: ut et cor
da nostra mandatis tuis dedita
et hostium sublata formidine
tempora sint tua protectione tranquil
la. Per. Lectio libri Machabeorum.
In diebus illis Orationem
faciebant sacerdotes dum offerret
sacrificium pro populo israel ionatha
inchoante: ceteris autem respon
dentibus et dicentibus Benefaciat
vobis deus: et meminerit testa
menti sui quod ad abraham et ysa
ac et iacob locutus est servorum su

cor' fideliũ Et det vobis cor oĩb⁹:
ut colatis eũ: et faciatis ei⁹ vo
luntatē Adaperiat cor vr̃m i
lege sua et in p̃ceptis suis: et
faciat pacē Exaudiat or̃ones
vr̃as et reconsiliet vobis: nec
vos deserat in t̃pe malo: dñs
deus vr̃. Gr̃. Letat⁹ sũ in hiis q̄
dc̄a sunt michi in domũ dñi ibim⁹
ṽ Fiat pax in virtute tua et habundã
cia in turrib⁹ tuis Alla ṽ Ostende
nobis dñe misericordiam tuã et saluta
re tuũ da nobis Secundũ lucam
In ill' D.i.d.s. Petite: et dabitur
vobis Querite: et invenietis
pulsate: et aperietur vobis Oĩs
enĩ qui petit accipit et qui q̄rit
invenit: et pulsanti aperietur
Q̃s aũt ex vobis p̃rem petit
panē. nũqd lapidē dabit illi?
Aut piscē. nũqd pro pisce ser
pentē dabit illi? Aut si petierit
ovũ: nũqd porriget illi scorpi
onē? Si ergo vos cũ sitis mali
nostis bona data dare filiis vr̃is:
q̃nto magis p̃r vr̃ de celo dabit
sp̃m bonũ: petentib⁹ se. Off.
Populũ humilē salvũ facies dñe
et oculos superbor⁹ humiliabis q̃m q̃s
ds p̃ter te dñe Secreta.
Deus qui credentes in te
p̃plos nullis sinis concuti ter
rorib⁹: dignãre p̃ces et hostias
dicatē tibi plebis suscipe. ut
pax tua pietate concessa xp̃i
anor⁹ fines ab oĩ hoste faciat
esse securos. P. Co. Tu dñe ser
vabis nos et custodies nos a gene
ratione hac in eternũ. Cõpl.
Deus auctor pacis et a
mator quē nosse vivere cui ser
vire regnare est: p̃tege ab oĩb⁹
ĩpugnationib⁹ supplices tu
os: ut qui in defensione tua
confidim⁹: nulli⁹ hostilitatis
arma timeam⁹. P. Missa cõ
Recordare tra mortalitatē
dñe testamenti tui et dic an
gelo percucienti cesset iã man⁹ tua et
non desoletur terra et ne p̃das oẽm aĩam
viventē ṽ Qui regis isrl' intende q̄
deducis velut ovē ioseph Collecta
Deus qui non mortē sed
penitenciã desideras
peccator⁹: p̃p̃lm tuũ quesumus
ad te converte p̃pici⁹: ut dũ
tibi devotus extiterit iracun
die tue ab eo flagella amo
veas. P. Lectio libri regum:
In illa die. Misit dñs pes
tilenciã in isrl' de mane
usq; ad t̃ps constitutũ. Et mor

Missa pro peccatis quere post cōe sanctorum. folio. cc li

tu sunt de pplo a dan usqȝ bar
sabee: septuaginta milia vi
ror. Cumqȝ extendisset manū
angelus dnī sup ih'rlm ut
disperderet eā: misertus est dns
sup afflictione ppli sui Et ait
angelo percutienti pplm Suf
ficit nunc: contine manū tu
ā Erat aūt angelus iuxta a
reā areuna iebuzei. Dixitqȝ
dauid ad dnm: cū videret an
gelū percutientē pplm Ego sū
qui peccaui: et ego iniq̄ egi
Isti qui oues sunt: qd fecerūt?
Obsecro dne ut auertatur
manus tua contra me: et cō
tra domū pr̄is mei Venit aūt
gad ppheta dnī ad dauid in
die illa et dixit ei ascende et
constitue altare dno: in are
a areuna iebuzei. Et ascendit
dauid iuxta sermonem gad
quē preceperat ei dns Gr̄ Mi
sit dns verbū suū et sanauit eos et
eripuit eos de interitu eor̄ V̄ Confi
teant̄ dno misericordie eius et mirabilia
eius filiis hoim Alla V̄ Salua
bo pplm meū in medio ih'rlm et
ero illis in deū in veritate et i iusti
cia Ev̄m Surgēs ih's de syna
goga Crv. Off Sicut pō

tiſer iuxta mortuos et viuentes ha
bens thuribulū aureū in manu
sua offerens holocaustū incensi ira
dnī placauit et cessauit plaga a dno
Exaudi nos ds sa Secre.
lutaris nr̄ et intercedēn
te btā dei genitrice sempqȝ vir
gine maria pplm tuū ab ira
cundie tue terroribȝ libera et
misericordie tue fac largitate secu
rū p Coṁo Multitudo languētiū
et qui vexabant a spiritibȝ inmun
dis veniebāt ad eū quia virtus de
illo exibat et sanabat omnes Co
Subueniat qs dne plebi
nobis sacrificij perpeti
operatioque nos ab erroribȝ
vniuersis potenter absoluat:
et a totius pditionis eripiat
incursu p Coll' de scīs quorū
habent reliquie.
Concede qs ops ds
ut scā dei genitrix
maria. scīqȝ tui
apli mrēs confessores virgīes
atqȝ oēs scī quor reliquie in is
ta continent ecclia patrociniys
nos ubiqȝ adiuuēt: quatin'
hic in illor psentia suffragio
tranquilla pace in tua lau
de letemur Per eūd. Secreta

Munera tue miſericordie
deus maieſtati oblata
benignio qs ſuſcipe intuitu
ut eorum nobis ꝑab: fiant ſalu
taria. quorum ſacratiſſime in
hac baſilica reliquie ſūt recōdi
Diuina libā **Compl.** te p
tes miſteria qs dñe: ut
eorum nos ubique interceſſio ꝓte
gat: quorum hic ſacra gaudem'
habere patrocinia p **De oīb**
Concede qs oīps **ſcīs coll.**
ds: ut interceſſio noſ
ſce dei genitricis marie ſcōrumque
oīm celeſtium virtutum et btōr ꝑri
archarum ꝓphetarum aplōr mr̄
confeſſor virginum et oīm elec
torum tuorum ubique letificet: ut
dum eorum merita recolim' ꝓton
nia ſentiamus p c. **Secreta.**
Oblatis qs dñe placare
muneribus: et intercedē
te btā maria cū oīb: ſcīs a cūc
tis nos defende periculis p **cōpl.**
Sumpſim' dñe btē marie
ſemper virginis et oīm
ſcōrum tuorum memoriā recolētes ſacra
menta celeſtia: p̄ſta qs: ut qd
tpaliter gerim' eternis gaudi
is conſequamur Per dñm
**Pro peccatis ........ collecta: ...**

Exaudi qs dñe ſuppli
cum preces: et confiten
tium tibi parce pctīs: ut pariter
nobis indulgentiā tribu
as benignus et pacē p **Se.**
Hoſtias tibi dñe pla
cationis offerimus
ut et delicta nr̄a miſeratus
abſoluas. et nutantia cor
da tu dirigas p **Completa**
Preſta nobis eterne
ſaluator: ut p̄cipiē
tes hoc munere veniā pctōꝝ
rum: deinceps pctā vitem' p
**Pro infirmo collecta.**
Virtutum celeſtium deus q
ab humanis corporib: lan
guorem et oēm infirmitatē
precepti tui poteſtate depellis:
adeſto ꝓpicius famulo tuo:
N. ut fugatis infirmitatib:
et viribus receptis nomē ſan
ctum tuum inſtaurata ꝓtin' ſani
tate benedicat p **Secreta.**
Suſcipe dñe ſacrificium
ſeruitutis nr̄e qd tibi
pro famulo tuo N. offerim'
et cum diuerſis infirmitatib:
fatigatum priſtine redde ſani
tati. ut benignitati tue refer
re grās ſedula meditatione

procuret. Per dñm. *Complen̄*
Deus qui humano ge
neri ſalutis remedia
et vite eterne munera cōtu
liſti: conſerua famulo tuo
.N. tuarū dona virtutū: et cō
cede ut medelā tuā non ſolū
in corpe ſed etiā in aīa ſētiat.
p. *Pro ſemetipſo collectā*
Omīps ſempiterne deus
qui me pctōrē ſacris altarib;
aſtare voluiſti et ſcī noīs tui
laudare potentiā. concede q̄ſo
per huiꝰ ſacramenti miſteriū
meor̄ michi veniā pctōr: ut
tue maieſtati digne miniſtra
re merear. p. *Secreta.*
Da q̄s clementiſſime pr̄ p
huiꝰ ſacramenti miſteriū meor̄
michi veniā pctōr ut nō ad
iudiciū ſed ad indulgentiā
huiꝰ p̄ſbiteratꝰ ordo michi p
ficiat ſempiternā. p. *Cōpl.*
Sumentes dñe d̄s ſalu
tis nr̄e ſacramenta p̄ca
q̄s: ut eor̄ ꝑticipatio michi
famulo tuo ad ꝑpetuā p̄fi
ciat ſalutē. p. *Pro humilitate*
Deus qui ſupbis reſiſ
tis et grām p̄ſtas hūilib; au
ge in nobis vere hūilitatis
virtutē: cuiꝰ in ſe formā fideli
bus vnigenitꝰ tuꝰ exhibuit:
ut nunq̄ indignationē tuā
ꝓuocemꝰ elati: ſed ꝑ pietatis
tue capiamꝰ dona ſubiecti. Per.
Hec oblatio dñe *Secreta*
d̄s nobis remiſſionē
oīm pctōr et vere hūilitatis
obtineat grām ſimul q̄z ut a
cordib; nr̄is concupiſcentiā
carnis et oculor̄ atq̄z ābitio
nē ſeculi auferas. quatinus
corā te ſobrie iuſte pie q̄z viuē
tes p̄mia conſequamr̄ eterna. p.
Huiꝰ dñe ſacra *Compl.*
menti perceptio pctōr
nr̄or maculas tergat: et nos
per hūilitatis exhibitionē ad
celeſtia regna ꝑducat. p. *Pro*
*compunctione collectā.*
Omīps mitiſſime deus q̄
ſitienti ꝑplo fontē viuētis aq̄
de petra pduxiſti: educ de cordis
nr̄i duricia cōpunctionis la
crimas: ut pctā nr̄a plangere
valeamꝰ: remiſſionē q̄z eorū
te miſerante mereamr̄ accipere
Hanc oblatio *Secret.* p
nē q̄s dñe d̄s quā tue
maieſtati pro pctīs nr̄is offeri
muꝰ ꝓpiciꝰ reſpice et ꝓduc de ori

lis nr̄is lacrimarū fluīa qui
b; debita flāmarū incendia va
leant extingui. p Cōpl.
Sacrificiū qd' tibi dn̄e de's
obtulimus pietati nob ad veni
am nr̄or pficiat pccōr: et tue
miserationis sp̄ tribuat sola
ciū. p Pro castitate coll.
Vre igne sc̄i sp̄s renes
nr̄os et cor nr̄m dn̄e: ut tibi
casto corpe seruiam': et mū
do corde placeam'. p. eū Secret
Disrūpe dn̄e vincula
pccōr nr̄or ut sacrifi
care tibi hostiā laudis abso
luta libertate possim' et retri
bue que ante tribuisti et sal
ua nos per indulgenciā q's
dignatus es saluare. p grām. p
Dn̄e adiutor et p Cōpl.
tector nr̄ adiuua nos
ut reflorescat caro nr̄a vigore
pudicie et sc̄imonie nouita
te: erepta q's de manu tartari
in resurrectionis gaudio iube
as p̄sentari. p Pro stabilitate
Deus in quo to loci coll.
tius saluationis sū
ma consistit: exaudi p̄ces q's
indigni tibi suppliciter fundi
mus. et mitte sc̄m angelū tuū
de celis: qui hanc congrega
tionē et huius loci ab oīb; an
tiqui hostis et humanis defe
dat insidiis. p Secreta
Hec nos q's dn̄e sacra po
tenti virtute defensos ab oīb;
maligni hostis insidiis et
huic cū suis incolis loci sb
tua protectione seruent illesū. p
Supplim' dn̄e sacra Cōpl.
dona misterii humiliter
depcantes: ut hec causē angeli
co et oīm scōr pro nobis int
ueniente suffragio et nr̄or
fiant delictor purgatio. et cō
gregationis atqz loci hui' cō
tra oēs nequicias dyaboli in
expugnabilis et inuicta defe
sio. per Pro concordia fratrū
Deus largitor pacis et
amator caritatis. da
seruis tuis verā cū tua volū
tate concordiā: ut ab oīb; q
nos pulsant tēptationib; li
berem'. per Secreta:
His sacrificiis dn̄e q's i
tende placatus. ut q'
pcepis oraui' absolui delictis
non grauemr' ceterius. p Cōpl.
Spiritū nobis dn̄e tue ca
ritatis infunde: ut q's

vno pane celesti saciasti: tu
a facias pietate concordes. P.
causam. Pro amico temptato coll.

Omnipotens mitissime deus
respice propicius preces
nostras: et libera cor famuli tui
N. de malarum temptatione co
gitationum: ut sancti spiritus dignum
fieri habitaculum mereatur. Per.

Hostias tibi dn̄e Secret.
deus offerimus pro famu
li tui N. salute. quatinus animam il
lius sancti spiritus gratia illuminare digne
ris. Per. Complenda

Per hoc qs dn̄e deus sacri
ficium quod tue obtulimus pietati:
ab omnibus cor famuli tui N. emun
des temptationibus. P. Pro famuli

Deus qui cari antib. coll.
tatis dona per gratiam
sancti spiritus tuorum cordibus fidelium
infudisti: da famulis et fa
mulabus tuis pro quibus tuam de
precamur clementiam salutem men
tis et corporis: ut te tota virtu
te diligant: et que tibi placi
ta sunt tota dilectione perficiant.

Miserere qs Secreta P.
dn̄e deus famulis et fa
mulabus tuis pro quibus hoc
sacrificium laudis tue offerimus

maiestati. ut per hec sancta sup
ne benedictionis gratiam obti
neant et gloriam eterne beatitudi
nis acquirant. P. Compl.

Diuina libantes misteri
a qs dn̄e: ut hec salutaria sac
menta illis proficiant ad prospe
ritatem et pacem: pro quorum dilectio
ne hec tue obtulimus maiestati.
P. Pro nauigantibus collecta.

Propiciare dn̄e supplica
tionibus nostris et mitte
sanctum angelum tuum de sublimitate
celorum qui custodiat nauim fa
mulorum tuorum cum omnibus nauigan
tibus in ea producat ad loca pre
destinata ut transactis omnibus nego
ciis iterato tempore ad propria reuoca
re digneris cum omni gaudio et ef
fectu. Per. Secreta.

Suscipe qs dn̄e preces famu
lorum tuorum cum oblationibus hosti
arum et tua misteria celebrantes
ab omnibus defende periculis. P. Compl.

Sanctificati diuino misteri
o maiestatem tuam dn̄e sup
pliciter deprecamur: ut quos donis
celestibus facis interesse per lignum
sancte crucis et a peccatis abstrahas
et a cunctis periculis miseratus
absolue. P. Pro salute viuorum.

Pretende dñe fidelib: tuis
oīb: epīs abbatib: mo
nachis canonicis ſiue regib:
et gubernatorib: atq; conſā
guineis nrīs et hys qui ſe in
nrīs cōmendauerūt orōnib:
et ſuas nobis largiti ſūt elemo
ſinas: ſeu etiā ceteris fidelibus
vtriuſq; ſexus dexterā celeſtis
auxilij: ut et te toto corde pqui
rant et que digne poſtulant
conſequi mereant' p *Secreta*

Propiciare dñe ſupplica
tionib: nrīs et has ob
lationes famulorꝫ tuorꝫ oīm
epōrꝫ abbatū monachorꝫ ca
nonicorꝫ ſiue regū et guberna
torꝫ parentū atq; conſangui
neorꝫ nrōꝫ necnon et eorꝫ qui
ſe in nrīs cōmendauerūt orō
nib: ſeu etiā ceterorꝫ fideliū vtri
uſq; ſexus q̄s tibi pro incolu
mitate eorꝫ deferimꝰ benignꝰ
aſſume ut nullius ſit irritū
votū nullꝰ vacua poſtulati
o p̄ca q̄s ut qđ fideliter petimꝰ
efficaciter conſequam' p *Cōpl'*

Da famulis tuis q̄s dñe
oīb: epīs abbatib: mo
nachis canonicis ſiue regib:
et gubernatorib: atq; cōſāgui
neis nrīs et hys qui ſe ī nrīs
cōmendauerūt orōnib: et
ſuas nobis largiti ſūt elemo
ſinas: ſeu etiā ceteris fidelib:
vtriuſq; ſexus in tua fide et ſi
nceritate conſtanciā ut in ca
ritate diuina firmati nullis
tēptationib: ab eius integri
tate vellant' p *Pro iter agentib: coll'*

Adeſto dñe ſupplicatiō
nib: nrīs: et viā famu
lorꝫ tuorꝫ in ſalutis tue pſpe
ritate diſpone: ut inter oēs
vie et vite huiꝰ varietates tuo
ſemp ptegant' auxilio p *Se.*

Propiciare dñe ſuppli
cationib: nrīs et has
oblationes quas tibi offeri
mus pro famulis tuis benig
nꝰ aſſume ut viā illorꝫ et p̄ue
niente grā tua dirigas. et ſub
ſequente comitari digneris
ut de actu atq; incolumitate
eorꝫ ſcdm miſcdie tue preſidia
gaudeamꝰ p *Cōplenda*

Sumpta dñe celeſtis ſacra
menti miſteria q̄s: ut ad pſpe
ritatē itineris famulorꝫ tuorꝫ
pficiāt: et eos ad ſalutaria
cuncta pducāt p *Pro paſtore*

Deus oīm fideliū paſtor

et rectorē famulū tuū .N. quē
ecclesie tue p̄esse voluisti. ꝓpici⁹
respice: da ei q̄s verbo et exem
plo quib⁊ p̄est pficere: ut ad
vitā una cū grege sibi credito
perueniat sempiternā. P Se.
Oblatis q̄s dn̄e placare
muneribus et famulū
tuū .N. quē pastorē ꝑpl'o tuo
esse voluisti assidua ꝓtectiōe
guberna. P Cōplenda.
Hec nos q̄s dn̄e diuini
sacramenti ꝑceptio ꝓtegat:
et famulū tuū .N. quē pasto
rē esse ecclesie tue voluisti. una
cū cōmisso sibi grege saluet
semper et muniat. P Pro ep̄o et
Omnip̄s sempi plebe coll'
terne d's qui facis mi
rabilia magna solus. p̄ten
de sup famulū tuū .N. antis
titē nr̄m et sup cunctā plebē
illi cōmissā sp̄m grē salutaris:
et ut in veritate tibi cōplace
ant ꝑpetuū eis rorē tue bene
dictionis īfunde. P Se.
Hostias dn̄e famulorū
tuor' placatus intende et q̄s
in honore nōis tui deuota mē
te pro eis celebram⁹ ꝓficere si
bi sentiāt ad salutē. P Cpl'.

Quos celesti recreas mu
nere ꝑpetuo dn̄e comi
tare p̄sidio: et quos fouere nō
desinis: dignos fieri sempiterna
redemptione concede. P Pro inimi
Deus pacis cari cis coll'.
tatisq3 amator et cus
tos: da oīb3 inimicis nr̄is pa
cē caritatē q3 verā: et tribue eis
remissionē pcc̄or': nos q3 ab eor'
insidijs potenter eripias. Per
Oblatis dn̄e q̄s Secreta
placare muneribus et
nos ab inimicis nr̄is clemen
ter eripe. eis q3 indulgenciā tri
bue delictor'. P Compl'.
Hec nos cōio dn̄e q̄s exu
at a delictis: et ab inimicorū
nr̄or' defendat insidijs. P Pro
Quesum⁹ oīp̄s rege collc̄a
d's: ut famul⁹ tu⁹ .N. q
tua miseratione suscepit reg
ni gubernacula virtutū etiā
oīm ꝑcipiat incrementa qui
bus decenter ornatus et viciorū
monstra deuitare et ad te qui
via veritas et vita es graciose
valeat peruenire. P Secreta.
Munera q̄s dn̄e oblata
sanctifica ut et nobis uni
geniti tui corpus et sanguis

fiant et regi nostro ad optinendā
aīe corporis q3 salutē et ad pera
gendū iniunctū officiū te lar
giente usq3 quaq3 pficiāt P e.

H ec dñe oblatio Cōpl'.
salutaris famulū tu
ū N. ab oīb3 tueatur adversis
quatin9 et ecclīasticē pacis ob
tineat tranquillitatē: et p'
isti9 tpis decursū ad eternā per
veniat hereditatē P. Pro plu

D eus in quo via collecta
vivim9 movem9 et su
mus: pluviā nobis tribue co
gruentē: ut presentib3 subsidiis suf
ficienter adiuti sempiterna fi

O ducialius appetam9 p
blatis dñe placare Se.
muneribus et oportunū tribue
nobis pluvie sufficientis

T auxilium P. Per Complēn
uere nos dñe q̄s tua scā
sumentes: et ab oīb3 propriis
absolue peccatis P. Pro serenitate.

A d te nos dñe clamātes
exaudi et aeris serenita
tē nobis tribue supplicantib3:
ut qui pro peccatis nr̄is iuste af
fligimur: misericordia tua pue
niente clementiā sentiamus
Per dñm nr̄m Secreta:

P reveniat nos q̄s dñe
gratia tua semper et seq̄
tur et has oblationes q̄s pro
peccatis nr̄is nōi tuo consecran
das deferim9 benign9 assume
ut per intercessionē oīm scō
rū tuorum cunctis nobis pfi
ciāt ad salutē P. Complenda

P lebs tua dñe capiat
sacre benedictionis
augmentū: et copiosis be
neficiorum tuorum sublevet aux
iliis: que tantis intercessorum
deprecatiōib3 adiuvat P. Pro gra

A cunctis lis coll' de oīb3 scīs
nos q̄s dñe mentis
et corporis defende periculis: et
intercedente gl'osa virgine dei
genitrice maria cū btīs aplīs
petro et paulo et oīb3 scīs sa
lutē nobis tribue benignus
et pacē: ut destructis adver
sitatib3 et erroribus universis
ecclīa tua secura tibi serviat

E libertate P e. Secreta
xaudi nos d's saluta
ris nr̄ ut per huius sacramen
ti virtutem a cunctis nos
mentis et corporis hostibus
tuearis grām tribuens in pñe
ti et glām in futuro P Cōpl'

Munder et muniat qs
dn̄e diuini ſacramē
ti nos mun' oblatū: ut int
cedente btā virgine dei genitri
ce maria cū apl'is tuis petro
et paulo et oīb; ſcīs a cūctis
nos reddas pueꝛſitatib; expi
atos: et aduerſitatib; expedi
tos p. Itē generalis collecta
Pietate tua qs dn̄e nos
trū ſolue oīm vincu
la delictoꝝ: et intercedēte btā
et gl'oſa ſp̄ q; virgine dei geni
trice maria cū oīb; ſcīs tuis
dnm̄ aplicū. regē antiſtitē q;
nrm̄ et oēm ordinē eccliaſti
cū oēs q; in ptātib; conſtitu
tos cū ſibi ſubiectis et nos fa
mulos tuos atq; loca tibi cō
ſecrata in oī ſcītate et religio
ne cuſtodi: oēs q; affinitate
et conſanguīitate ac famili
aritate nobis iūctos uel no
bis elemoſinas faciētes ſeu
cūctos oēs xp̄ianos a viciis pur
ga. virtutib; illuſtra: pacē et
ſalutē nobis tribue. hoſtes
viſibiles et inuiſibiles remo
ue: inimicas nrīs caritatē lar
gire. incredulos cōuerte. vic
tis abſolutionē pegrinātib;

ad priam reditū. infirmātib;
opē ſalutis adhibe: carnalia
deſideria repelle. aeris tēperiē i
dulge: in oī neceſſitate et an
guſtia nos miſericordit' ad
iuua. a morte ſubitanea et ī
puiſa nos eripe: in bonis opi
b; pſeuerare et ad gaudia et
na puenire: et oīb; fidelib; vi
uis et defūctis in terra viuēti
ū vitā et requiē eternā cōcede. p.
Deus qui ſingu Secreta
lari corpis tui hoſtia
totius mundi ſoluiſti delicta
hac oblatione placat' ma
culas ſcelerū nroꝝ abſterge
oēs q; in poteſtatib; conſtitu
tos cū ſibi ſubiectis cuſtodi. ae
ris tēperiē et pacis tranquilli
tatē largire. et oīm xp̄ianoꝝ
viuoꝝ atq; mortuoꝝ pcc̄a di
mitte eis q; pmia eterna con
cede. Qui viuis Capl'.
Sumpta qs dn̄e ſacramē
ta celeſtia oīa crimina nrā de
tergant: et dnm̄ aplicū regē
et antiſtitē nrm̄ et oēm ordi
nē eccliaſticū oēs q; in ptāti
b; conſtitutos: cū ſibi ſubiec
tis et nos famulos tuos atq;
loca tibi conſecrata in oī ſcī

tate custodiant: aeris temperiem
indulgeant: et morbis mor
te quoque subitanea et improuisa
nos liberent. insidias dyabo
li et noxia nobis cuncta omni
que prauitate et infirmitate
seu etiam hostilem rabiem meritis
et intercessione sancte dei genitricis
et perpetue virginis marie et omnium
sanctorum a nobis procul repellant: et
omnibus fidelibus viuis et defunctis
proficiant ad veniam: pro quorum quia
rum que tibi sunt oblata salute
Per eundem. Pro viuis et defunctis coll.

Omnipotens sempiterne deus qui vi
uorum dominaris simul et
mortuorum omnium que misereris quos
tuos fide et opere futuros esse pre
noscis: te suppliciter exoramus
ut pro quibus effundere preces de
creuimus quosque vel presens ad
huc seculum in carne retinet. vel
futurum iam exutos corpore susce
pit: pietatis tue clementia ad
lictorum suorum omnium veniam et gau
dia consequi mereantur. eterna. Per

Deus cui soli cognitus Secr.
est numerus electorum in su
perna felicitate locandus tribue
quesumus ut vniuersorum quos in oratione
commendatos suscepimus vel omnium
fidelium nomina beate predestinationis
liber ascripta retineat. Per

Purificent nos Compl.
quesumus omnipotens et misericors
deus sacramenta que sumpsimus
et presta ut hoc tuum sacramentum
non sit nobis reatus ad penam
sed intercessio salutaris ad
veniam: sit ablutio scelerum sit
fortitudo fragilium sit contra
mundi pericula firmamen
tum: et intercedentibus omnibus sanctis
sit viuorum atque mortuorum fide
lium remissio omnium delictorum. Per

In anniuersariis et exequiis defunctorum

Requiem eternam dona
eis domine et lux perpetua
luceat eis. Ps. Te de
cet ymnus deus in
syon et tibi reddetur votum in ierusalem
exaudi orationem meam ad te omnis caro
veniet Collecta.

Deus indulgentiarum
domine: da anime famuli tui N. cu
ius anniuersarium depositionis
diem commemoramus refrigerii se
dem quietis beatitudinem luminis cla
ritatem. Per Alias collectas require
retro Epistola. Nolumus vos ig
norare. ut infra Gr. Si ambule
in medio umbre mortis non time

bo mala qm̄ tu meū es dn̄e ℣ Uir
ga tua et baculus tuus ipa me
conſolata ſūt Tc̄ Sicut cer
uus deſiderat ad fontes aquarū
ita deſiderat aīa mea ad te ds. ℣
Sitiuit aīa mea ad deū viuū qn̄
veniā et apparebo ante faciē dei mei.
℣ Fuerūt michi lacrime mee panes die
ac nocte dū dicit michi per ſingu
los dies ubi eſt ds tu9 Sc̄d̄m iohē
In illo. Dixit martha ad ihm̄
Dn̄e ſi fuiſſes hic: frater me9
non fuiſſet mortu9. Sed et
nūc ſcio q̄a quecūq; popoſce
ris a deo dabit tibi de9. Dicit illi
ihs Reſurget fr̄ tuus Dicit ei
martha. Scio q̄a reſurget ī
reſurrectione in nouiſſimo
die. Dicit ei ihs Ego ſū reſur
rectio et vita Qui credit ī me:
etiā ſi mortu9 fuerit viuet Et
oīs qui viuit et credit in me:
non morietr̄ in eternū Credis
hoc? Ait illi. Utiq; dn̄e. Ego
credidi q̄a tu es xp̄s fili9 dei: q̄
in hunc mundū veniſti Off.
Dn̄e ihu xp̄e rex glīe libera aīas oīū
fideliū defunctor̄ de manu inferni et
de profundo lacu libera eas de ore leo
nis ne abſorbeat eas tartarus ne ca
dant in obſcura ſed ſignifer ſcūs
michael repñtet eas in lucē ſcām
Quā olim abrahe pmiſiſti et ſemi
ni eius ℣ Hoſtias et p̄ces tibi dn̄e offe
rim9 tu ſuſcipe pro aīab; illis q̄r
hodie memoriā agim9 fac eas dn̄e
de morte tranſire ad vitā Requiē
eternā dona eis dn̄e et lux ppetua
Luceat eis Quā Secreta
Propiciare dn̄e ſupplica
tionib; nr̄is p aīa famuli tui
N. cui9 hodie ānua dies agit
pro qua tibi offerim9 hoc ſacri
ficiū laudis ut eā ſcōr tuor cō
ſorcio ſociare digneris p Co.
Lux eterna luceat eis dn̄e Cū ſcīs
tuis in eternū q̄a pius es ℣ Requiē
eternā dona eis dn̄e et lux ppetua lu
ceat eis Cū ſcīs Complen
Preſta qs dn̄e ut aīa famu
li tui N. cui9 anniuerſariū depo
ſitionis diē celebram9 his
purgata ſacrificiis indulgen
ciā pariter et requiē capiat ſe
piternā p In cōmemoratiōe
Si enī credim9 defunctor
q2 ihs mortu9 ē et reſurrexit
ſit ita et ds eos q dormierūt
per iheſū adducet cū eo ℣ Et ſicut in
adā oēs moriunt ita et in xp̄o oēs
viuificabūtr Requiē etnā dona eis
dn̄e et lux ppetua luceat eis Collcā

Require retro. Feriis secundis et quintis. Ad thessalonicenses.

Fratres. Nolumus vos ignorare de dormientibus: ut non contristemini sicut et ceteri qui spem non habent. Si enim credimus quod ihesus mortuus est et resurrexit: ita et deus eos qui dormierunt per ihesum adducet cum eo. Hoc enim vobis dicimus in verbo domini: quia nos qui vivimus qui residui sumus in adventu domini non preveniemus eos qui dormierunt. Quoniam ipse dominus in iussu et in voce archangeli et in tuba dei descendet de celo: et mortui qui in christo sunt resurgent primi. Deinde nos qui vivimus qui relinquimur simul rapiemur cum illis in nubibus obviam christo in aera: et sic semper cum domino erimus. Itaque consolamini invicem in verbis istis. In christo ihesu domino nostro.

Feriis tertiis et sextis. Lectio libri apocalypsis beati iohannis apostoli.

In diebus illis: Audivi vocem de celo dicentem michi. Scribe. Beati mortui qui in domino moriuntur. Amodo iam dicit spiritus: ut requiescant a laboribus suis. Opera enim illorum sequuntur illos.

Feriis quartis et sabbatis. Lectio libri machabeorum.

In diebus illis: Vir fortissimus iudas collatione facta duodecim milia dragmas argenti misit iherosolimam offerri ea ubi pro peccatis mortuorum: iuste et religiose de resurrectione cogitans. Nisi enim eos qui ceciderant resurrecturos speraret: superfluum videretur et vanum orare pro mortuis. Et quia considerabat quod hii qui cum pietate dormitionem acceperant: optimam haberent repositam graciam. Sancta ergo et salubris est cogitatio pro defunctis exorare: ut a peccatis solvantur.

Gr. Requiem eternam dona eis domine et lux perpetua luceat eis. V. Anime eorum in bonis demorentur et semen eorum hereditet terram.

Tr. De profundis clamavi ad te domine domine exaudi vocem meam. V. Fiant aures tue intendentes in orationem servi tui. V. Si iniquitates observaveris domine domine quis sustinebit. V. Quia apud te propiciatio est et propter legem tuam sustinui te domine.

Feriis secundis et quintis. Secundum iohannem.

In illo tempore: Dixit ihesus discipulis suis et turbis iudeorum: Sicut enim pater suscitat mortuos et vivificat: sic

et filius quos vult vivificat
Neque enim pater iudicat quemquam sed
omne iudicium dedit filio: ut omnes ho
norificent filium sicut honorificant
patrem. Qui non honorificat
filium: non honorificat patrem qui
misit illum. Amen amen dico vo
bis quia qui verbum meum audit
et credit ei qui misit me habet
vitam eternam. Et in iudicium non
venit: sed transit: a morte in
vitam. Feriis tertiis et sextis Secundum iohannem
In ill. D. i. d. s. et turbis iudeorum
Amen amen dico vobis: quia venit
hora et nunc est quando mortui au
dient vocem filii dei et qui audierint
vivent. Sicut enim pater habet
vitam in semetipso: sic dedit et filio
vitam habere in semetipso. Et
potestatem dedit ei iudicium fa
cere: quia filius hominis est. Nolite mi
rari hoc: quia venit hora in qua
omnes qui in monumentis sunt
audient vocem eius. Et procedent
qui bona fecerunt in resurrecti
onem vite: qui vero mala egerunt:
in resurrectionem iudicii. Feriis quar
tis et sabbatis Secundum iohannem
In ill. D. i. d. s. et turbis
iudeorum: Omne quod dat michi pater ad
me veniet: et eum qui venit ad

me non eiciam foras. Quia descen
di de celo non ut faciam volun
tatem meam sed voluntatem eius
qui misit me. Hec est autem volun
tas eius qui misit me patris: ut
omne quod dedit michi non perdam
ex eo sed resuscitem illud in no
vissimo die. Hec est enim volun
tas patris mei qui misit me: ut
omnis qui videt filium et credit in
eum habeat vitam eternam. Et ego re
suscitabo eum: in novissimo
die. Offertorium Domine ihesu christe rex Sc.
et compl. R. retro Co. Absolve domine
animas eorum ab omni vinculo delictorum ut in
resurrectionis gloria inter sanctos tuos resus
citati respirent. V. Requiem eternam dona
eis domine et lux perpetua luceat eis. Ut in

In tricenario defuncti collecta

Quesumus domine: ut famu
lo tuo N. cuius primum se
cundum. tertium. septimum. tricesi
mum obitus sui diem commemoramus
sanctorum atque electorum tuorum largiri dig
neris consortium: et rorem miseri
cordie tue perhennis infundas. Per
Adesto domine suppli Secreta
cationibus nostris et hanc
oblationem quam tibi offerimus
ob diem depositionis primum secundum.
tertium septimum tricesimum pro

aīa famuli tui .N. placatus
ac benignus assume p. Cōpl.
Omnips sempiterne ds collo
care dignare aīam et
spm famuli tui .N. cui⁹ diē pri
mū. scdm. terciū. septimū. trice
simū deposicionis celebramus
in sinib: abrahe ysaac et iacob:
ut cū dies agnitionis tue vene
rit: inter scōs et electos tuos eū re
suscitari precipias p. Pro epo
Deus qui int⁹ vel papa.
aplicos sacerdotes fa
mulū tuū .N. pontificali dig
nitate censeri fecisti: psta qs: ut
quor vice ad horā gerebat in
terris. eor ppetuo consorcio le
tetur in celis p. Secreta
Suscipe qs dn̄e pro aīa
famuli tui .N. sacerdotis quas
offerim⁹ hostias et cui pontifi
cale donasti meritū dones et p
miū per. Complenda
Propiciare dn̄e suppli
cationib: nr̄is: ut aīam famuli
tui .N. epi in viuor regione et
nis gaudiis iubeas sociari p.
Presta qs dn̄e: p epis coll.
ut aīe famulor tuor
.N. epor quos in hoc sclō com
morantes sacris munerib:

decorasti: in celesti sede gliosa
semp exultent p. Se.
Suscipe clementissime
pr pro commemoratione famu
lor tuor .N. epor hostiā placa
tionis et laudis ut sacrificiū p
sentis oblatio ad refrigeriū
aīarū illor et gaudiū te mise
rante perueniat p. Cōpl.
Presta qs ops ds: ut aīas
famulor tuor .N. epor in con
gregatione iustor eterne btitu
dinis iubeas esse consortes
p. Pro sacerdote collcā
Da nobis dn̄e ut aīam
famuli tui .N. sacerdotis quā
de hui⁹ seculi eduxisti labori
oso certamine: scōr tuor et
tu tribuas esse consortē p.
Annue nobis Secreta
dn̄e ut aīe famuli
tui sacerdotis .N. hec psit obla
tio quā imolando totius
mundi tribuisti relaxari de
licta p. Complenda
Hys sacrificiis qs ops
deus purgata aīa et sps
famuli tui .N. sacerdotis: ad
indulgentiā et refrigerium
sempiternū peruenire me
reatur p. P sacerdotib: collcā.

Concede qs ops ds aia
bus famulor ac sa
cerdotu tuor N felicitatis et
ne consortiu: quib donasti
sacri altaris tui consequi
ministeriu. p. Secreta
Munera dne tibi dican
da sctifica et hijs aias famu
lor ac sacerdotu tuor N ab oi
labe humane conditionis
absolue quib toti mundi
delevisti pcta p. Compl.
Quesum ops ds: ut
aie famulor ac sacerdotu tu
or N celestis glie pmia conse
quant: quib spualis gre
munera contulisti p. Vna.
Omps sempit defuncti coll.
eterne deus cui nuqs si
ne spe misericordie supplicatur:
propiciare aie famuli tui N ut
qui de hac vita in tui nois
confessione discessit: scor tu
or numero eu facias aggre
gari. p. Secreta
Propiciare qs dne aie
famuli tui N pro quo tibi
hostias placationis offeri
mus. et qa in hac luce in fide
mansit catholica in futura
vita ei retributio condonet. p

Presta qs ops ds: Compl.
ut aiam famuli tui
N ab angelis lucis susceptam
in pparata habitacula deduci
facias beator. p. Plurimorum
Inclina dne aure defunctor.
rem tuam ad pces nras. qb
misericordiam tuam supplices depre
camur: ut aias famulor tuo
ru N qs de hoc sclo migrare iu
sisti in pacis ac lucis regione
constituas: et scor tuor iube
as esse consortes p. Secreta.
Suscipe qs dne hostias
placationis et laudis
quas in honore bte dei genitri
cis marie noi tuo consecran
das deferim: et pro requie aia
ru famulor tuor N tibi sup
pliciter immolam. p. Compl.
Annue nobis dne: ut
aie famulor tuor N re
missione qua semp optauerit
mereant piis precib. p. Pro
Quesum vna defuncta.
dne pro tua pietate
miserere aie famule tue: N et
a contagiis mortalitatis ex
utam in eterne saluationis p
tem restitue p. Secret.
His sacrificiis dne aia

famule tue .N. a peccatis omnibus ex-
uatur sine quibus a culpa nemo
liber exstitit et presta ut per hec
pie placationis officia perpetu-
am misericordiam consequatur. Per.

Inueniat quesumus domine Complenda
anima famule tue .N. lucis
eterne consortium: cuius perpetue
gratie consecuta est sacramentum. Per.

Pro plurimarum defunctarum
Maiestatem tuam domine suppli-
citer exoramus: ut anime famula-
rum tuarum .N. ab omnibus que huma-
nitus commiserunt exute peccatis i-
tuorum censeantur sorte iustorum. Per.

Hostias quesumus domine Secreta.
quas tibi pro animabus
famularum tuarum .N. offerimus pro-
piciatus intende: ut quibus fi-
dei christiane meritum contulisti
dones et premium. Per. Complenda

Deus vita viuentium
spes morientium salus
omnium in te sperantium: presta propi-
cius: ut anime famularum tuarum
.N. a nostre mortalitatis tenebris
absolute in perpetua cum sanctis tu-
is luce letentur. Per. Pro speciali

Propicia- benefactore
re quesumus domine anime famuli
tui .N. et presta ut qui de tuis do-
nis in hoc loco prodigus circa
nomini tuo preparauit obsequia:
perpetua cum sanctis tuis perfrui me-
reatur leticia. Per. Secreta.

Hanc oblationem quesumus domine
celesti benedictione per-
sequere. et concede ut ei ad salu-
tem proueniat. cuius in hoc loco
stipendiis nostra tibi seruitus
vegetata ministrat. Per. Complenda

Concede quesumus domine: ut per-
cepta communio singularis
anime famuli tui .N. sit semper sa-
lutaris: sit ei domine perpetuum re-
medium quod in hoc loco diuinum
seruicium preparauit obsequium: et
nobis famulis tuis propiciale pre-
sidium. Per. Pro subito defuncto Collecta

Omnipotens et misericors deus
in cuius humana con-
dicio potestate consistit: anima
famuli tui .N. quesumus ab omnibus absol-
ue peccatis: ut penitencie fructum
quem voluntas eius optauit
preuentus mortalitate non perdat. Per.

Sanctificatur tibi Secreta
domine quesumus pro anima famu-
li tui .N. sacrificii presentis oblati-
o et peccatorum veniam quam quesiuit
inueniat et quod officio lingue
implere non potuit desideratum

penitentie compensatione percipi
Deus a quo *Compl.* ac per
speratur et datur humano
corpori omne quod bonum est: tribue per
hec sancta que sumpsimus: ut sicut
anime famuli tui .N. penitentiam
velle donasti sic indulgentiam
tribuas miseratus optatam. Per.
*Pro in cimiterio sepultis collecta.*
Deus in cuius miseratione
anime fidelium requiescunt
famulis et famulabus tuis om
nibus hic et ubique in Christo quiescen
tibus da propicius veniam peccatorum:
ut a cunctis reatibus absoluti
tecum sine fine letentur. Per. *Secreta.*
Pro animabus famulorum fa
mularumque tuarum omnium
catholicorum hic et ubique in Christo
dormientium hostiam domine susci
pe benignus oblatam: ut hoc sa
crificio singulari vinculis
horrende mortis exute vitam
eternam mereantur. Per. *Compl.*
Deus fidelium lumen animarum
adesto supplicationibus
nostris: et da famulis et famula
bus tuis quorum corpora hic et ubi
que in Christo requiescunt refrigerii
sedem quietis beatitudinem lumi
nis claritatem. Per. *Pro patre et matre.*

Deus qui nos *Collecta.*
patrem et matrem hono
rare precepisti: miserere clemen
ter animabus patris et matris mee. eorum
que peccata dimitte: meque eos in
eterne claritatis gaudio fac vi
Suscipe sacri *Secreta.* dere. Per.
ficium domine quod tibi pro ani
mabus patris et matris mee offero: et eis que
gaudium sempiternum in regione
vivorum concede meque cum eis felici
tati sanctorum coniunge. Per. *Compl.*
Celestis participatio domine
sacramenti animabus patris et
matris mee requiem et lucem obtineat
perpetuam: meque cum illis gratia
tua coronet eterna. Per. *Pro in con*
*gregatione defunctis coll.*
Deus venie largitor et
humane salutis amator quesumus
clementiam tuam: ut nostre congre
gationis fratres et sorores qui ex
hoc seculo transierunt: beata maria
cum omnibus sanctis intercedentibus ad perpe
tue beatitudinis consortium
pervenire concedas. Per. *Secreta.*
Deus cuius misericordie non
est numerus suscipe propicius
preces humilitatis nostre et animabus
fratrum et sororum nostre congrega
tionis quibus tui nominis dedisti

confessionē per hec sacramē
ta salutis nr̄e auctor tribue
remissionē pccōr. p Compl.

Pr̄a q̄s misericors deus
ut aīe pro quib; hoc sa
crificiū laudis tue obtulim⁹
maiestati: per hui⁹ virtutē
sacramēti a pccīs oīb; expia
te: lucis ppetue te miserante
recipiant btitudinē. p. Pro
elemosinatoribus defunctis coll.

Deus cui⁹ misericordie non
est numerus suscipe
ppicius pces humilitatis nr̄e:
et aīab; famulor. famularū
q; tuarū que nobis in orōē
cōmendate sunt. et quor. sus
tentamur elemosinis quib;
tu nobis dedisti confessionē re
missionē oīm tribue pccōr. p

Prosit q̄s dn̄e hec Secre.
scā sacrificij p̄sentis
oblatio aīab; famulor. famu
larū q; tuarū q̄ nobis ī orōne
cōmēdate sūt ut p nomē scm̄ tu
ū a ppetuis ignis cruciatib; teāl
iti mereant⁹ in vitā eternā. p

Proficiat q̄s dn̄e Cōpl.
ad indulgentiā aīa
bus pro quib; tuā obsecram⁹
clemētiā diuini celebratio

sacramenti: ut p hec scā con
tagiis terrene conuersationis
emundate ad celestē mereā
tur puenire habitationē. p

Collecta generalis.

Humilib; q̄s dn̄e famu
lor. famularū q; tuarū quo
rū quarū q; cōmēōratione
agim⁹ et elemosinas recepi
m⁹ seu oīm parentū nr̄or. oī;
q; in xp̄o quiescentiū miseri
cordiā concede ppetuā: ut eis
pficiat in eternū q in te spa
uerūt et crediderūt. p.

Quesum⁹ dn̄e d̄s. p. Secre.
aīab; famulor. famularū q;
tuarū quor. quarū q; cōmē
ratione agim⁹ et elemosinas
recepim⁹ seu oīm parentū nr̄o
rū oīm q; in xp̄o quiescentiū
his muneribus intende placa
tus et qd ad laudē tui nois sup
plicantes offerim⁹ ad indul
gentiā pficiat defūctor. per c

Supplices dn̄e p̄ Cōpl.
ces pro aīab; famulor.
famularū q; tuarū quor. q̄
rū q; cōmēōratione agimus
et elemosinas recepim⁹ seu
oīm parentū nr̄or. oīm q; ī
xp̄o quiescentiū effundim⁹

supplicantes: ut quidquid conuersatione contraxerunt humana et clementer indulgeas: et in tuorum sede letancium constituas redemptor. Per. Item generalis collecta.

Fidelium deus omnium conditor et redemptor animabus famulorum famularumque tuarum omnium fidelium defunctorum remissionem cunctorum tribue peccatorum: ut indulgentiam quam semper optauerunt piis supplicationibus consequantur. Qui vivis. Secreta.

Hostias quesumus domine quas tibi pro animabus famulorum famularumque tuarum omnium fidelium defunctorum offerimus propicius intuere. ut quibus fidei christiane meritum contulisti dones et premium. Per. Complenda.

Animabus quesumus domine famulorum famularumque tuarum omnium fidelium defunctorum oratio proficiat supplicantium: ut eas et a peccatis exuas: et tue redemptionis facias esse participes. Qui vivis.

In summis festis.

Kyrie fons bonitatis leyson

Ite missa est.

Kyrie Magne deus leyson

Ite missa est.

Gloria in excelsis deo Et

Kyrie Cunctipotens genitor deus leyson

Ite missa est.

Kyrie De minoribus leyson

Ite missa est.

Gloria in excelsis deo Et

Kyrie In pascha leyson.

Ite missa est alleluya

Kyrie In festis apostolorum leyson

Ite missa est

Gloria in excelsis deo Et

Kyrie *De dña nr̃a* leyson

Ite missa est.

Gloria in excelsis de o Et

Kyrie *De virginib;* leyson

Ite missa est

Gloria in excelsis deo Et

Kyrie *Dñicis dieb;* leyson

Ite mis sa est

Ite missa est

Gloria in excelsis deo

Kyrie *Inf' xl'ã dñi.* leyson

Kyrie eleyson

Ite missa est

Gloria in excelsis deo. *De domina*

Gloria in excelsis deo Et in terra pax hoīb; bone voluntatis laudamus te Benedicim' te Adoramus te. Glificam' te Grãs agim' tibi ꝓpter magnã glãm tuam Dñe deus rex celestis d's pr̃ ops Dñe fili unigenite ihu xp̃e. Sp̃s et alme orphanor' paraclite Dñe deus agnus dei filius pr̃is Primogenit' marie virginis mr̃is Qui tollis peccata mundi miserere nobis Qui tollis pccã mũdi suscipe dep̃cationẽ nr̃ã; Ad marie glã; Qui sedes ad dexterã pr̃is miserere nobis Quõ tu solus scũs mariã sctificãs Tu solus dñs mariã gubernans Tu solus altissim' mariã coronãs ihu xp̃e. Cũ scõ sp̃u in glã dei pr̃is Amẽ

Glã in excelsis deo Et in terra pax hoīb; bone voluntatis laudam' te Benedicim' te Adoram' te Glificam' te Grãs agim' tibi ꝓpter

magnā glām tuā Dñe deus
rex celestis deus pr̄ ops Dñe fili
unigenite ihu xpe altissime.
Dñe deus agnus dei filius pr̄is
Qui tollis pcc̄a mundi mise
rere nobis Qui tollis peccata
mūdi suscipe dep̄cationē nos
trā Qui sedes ad dexterā pr̄is
miserere nobis Qm̄ tu solus
sc̄s Tu solus dñs Tu solus
altissim᷒ ihu xpe Cū sc̄o sp̄u
in gl̄a dei pr̄is amen.

Credo in unū de ū patrē

Credo in unū deū patrē

Credo in unū deū p̄rem
oīpotentē factorē celi et
terre visibiliū oīm et invisi
biliū Et in unū dñm ihm
xpm filiū dei unigenitū Et ex
pr̄e natū ante oīa secula. deū
de deo lumē de lumīe deū verū de de
o vero Genitū non factū cōsub
stancialē pr̄i per quē oīa fc̄a
sunt Qui ꝓpter nos hoīes et
ꝓpter nr̄am salutē descendit
de celis Et incarnat᷒ est de sp̄u
sc̄o ex maria virgine et homo
factus est Crucifixus eciā p no
bis sub poncio pylato passus
et sepultus est Et resurrexit ter
cia die scd̄m scripturas Et ascē
dit in celū sedet ad dexterā pr̄is
Et iterū venturus est cū gl̄a iu
dicare vivos et mortuos cuius
regni non erit finis Et in sp̄m
sc̄m dñm et vivificantē Qui
ex pr̄e filio q̄ꝫ procedit Qui cū pr̄e
et filio simul adorat᷒ et congli
ficatur Qui locutus est p ꝓphe
tas Et unā sc̄am catholicam
et ap̄licā ecc̄liam Confiteor u
nū baptisma in remissionē
pcc̄or Et expecto resurrectionē
mortuor Et vitā venturi scli
Amē. A nativitate dñi usq ad
epiphaniā dicitur in sū
mis et duplicib;

Per omnia secula
seculor Dominus vobiscū Sur
sū corda Gracias agam᷒ dño
deo nostro Vere dignū et ius
tū est equū et salutare Nos tibi

semp et ubiqꝫ grãs agere domine
sc̃e pater oĩpotens eterne deus. Qui
per incarnati verbi misteriũ no
ua mentis nr̃e oculis lux tue cla
ritatis infulsit ut dũ visibiliter
deũ cognoscim⁹ per hũc in inuisibi
liũ amorẽ rapiamur. Et ideo
cũ angelis et archangelis cũ thro
nis et dominationib꞉ cũqꝫ omni
milicia celestis exercit⁹ ymnũ
glorie tue canim⁹ sine fine dicẽ
tes.

In simplici fes to et natiuita te dnĩ p̃fatio

Per oĩa secula sclõr. Dominus vobiscũ.

Sursũ corda. Gratias agam⁹
domino deo nr̃o. Vere dignũ
et iustũ est equũ et salutare. Nos
tibi semp et ubiqꝫ grãs agere do
mine sc̃e p̃r oĩps eterne deus. Qui
a per incarnati verbi misteriũ
noua mentis nr̃e oculis lux tue
claritatis infulsit ut dũ visibi
liter deũ cognoscim⁹ per hũc in
uisibiliũ amorẽ rapiamr. Et ide
o cũ angelis et archangelis cũ
thronis et dominationib꞉ cũqꝫ
omni milicia celestis exercit⁹ ymnũ

gloꝛie tue canim⁹ sine fine dicētes

**De ep̄hia dn̄i in sūmis et duplicib⁹ festis p̄f.**

Per omīa secula seculoꝛ. Dominꝰ vobiscū. Sursum corda. Gracias agamus domino deo nostro. Vere dignū et iustū est equū et salutare. Nos tibi semꝑ et vbiqꝫ grãs agere domīe sc̄e p̄r omīpotēs etne deus. Quia cū vnigenitꝰ tuꝰ in sbstancia nr̄e mortalitatis apparuit noua nos īmortalitatis sue luce reparauit. Et ideo cū angelis et archangelis cū thronis et dominacionib⁹ Cūqꝫ omī milicia celestis exercitꝰ ymnū gloꝛie tue canim⁹ sine fine dicentes.

**In simplici festo de ep̄hia dn̄i p̄fatio**

Per oīa secula seculoꝛ. Dominꝰ vobiscū. Sursū corda. Grās agam⁹ dn̄o deo nr̄o. Vere dignū et iustū est equū et salutare. Nos tibi semꝑ et vbiqꝫ gracias agere dn̄e sc̄e p̄r omīps etne deus. Quia cū vnigenitꝰ tuꝰ in substācia nr̄e mortalitatis apparuit noua nos īmortalitatis sue luce reparauit. Et ideo cū angelis et ar

changelis cum thronis et domina
tionibus. Cumque omni militia celestis
exercitus ympnum glorie tue canimus si
ne fine dicentes

A capite ieiunii usque dominicam Judica fiat hiis diebus qui de tempore cantatur

Per omnia secula seculorum

Dominus vobiscum. Sursum corda. Gra
tias agamus domino deo nostro. Vere
dignum et iustum est equum et saluta
re. Nos tibi semper et ubique gratias
agere domine sancte pater omnipotens eterne
deus. Qui corporali ieiunio vi
tia comprimis mentem elevas virtu
tem largiris et premia per christum dominum

nostrum. Per quem maiestatem tuam lau
dant angeli adorant dominationes
tremunt potestates. Celi celorumque
virtutes ac beata seraphin soci
a exultatione concelebrant. Cum quibus
et nostras voces ut admitti iubeas
deprecamur supplici confessione di
centes.

A vigilia pasche usque ascensionem domini prefacio nota solempnis

Per omnia secula seculorum

Dominus vobiscum. Sursum corda.
Gratias agamus domino deo nostro.
Vere dignum et iustum est equum
et salutare. Te quidem domine omni tempore

sed in hoc potissimū die gloriosī
p̄dicare cū pascha nostrū īmolat'
est xp̄us Ipse enī verus est agnus
qui abstulit peccata mundi Q'
mortē nr̄am moriendo destruxit
et vitā resurgendo reparavit Et
i deo cū angelis et archangelis
cū thronis et dominationib: Cū
q; omnī milicia celestis exercit' y̅
nū gl'e tue canim' sine fine di

Per oīa secula (In supplia festo de resurrecti.) centes
la seculor' Dominus vobiscum
Sursū corda Gratias agam'

domino deo nr̄o Vere dignū et
iustū est equū et salutare Te qui
de dn̄e omnī t̄pe sed in hoc potissi
mū die gloriosius p̄dicare cū pas
cha nr̄m īmolat' est xp̄s Ipse enī
verus est agnus qui abstulit pec
cata mundi Qui mortē nr̄am
moriendo destruxit et vitā resurgē
do reparavit Et ideo cū angelis
et archangelis cū thronis et domi
nationib: Cūq; omnī milicia ce
lestis exercit' ymnū glorie tue cani
mus sine fine dicentes (ferialib: diebz de resurrectione.)

Per omnia secula seculorum. Dominus vo
biscum. Sursum corda. Gratias aga
mus domino deo nostro. Vere dignum
et iustum est equum et salutare. Te
quidem domine omni tempore sed in hoc potis
simum gloriosius predicare cum pascha
nostrum immolatus est christus. Ipse enim
verus est agnus qui abstulit pec
cata mundi. Qui mortem nostram
moriendo destruxit et vitam resur
gendo reparavit. Et ideo cum ange
lis et archangelis cum thronis et
dominationibus. Cumque omni milicia ce
lestis exercitus ymnum glorie
tue canimus sine fine dicentes.

In duplicibus et sum
mis festis de ascensione
domini usque ad vigiliam penthecostes

Per omnia
secula seculorum. Dominus vobis
cum. Sursum corda. Gratias a
gamus domino deo nostro.

Vere dignum et iustum est e
quum et salutare. Nos tibi semper
et ubique gracias agere domine sancte
pater omnipotens eterne deus per christum
dominum nostrum. Qui post resur
rectionem suam omnibus discipulis
suis manifestus apparuit et ip

sis cernentibꝫ est eleuat⁹ in celū
ut nos diuinitatis sue tribue
ret esse participes Et ideo cū
angelis et archangelis cū thro
nis et dominationibꝫ Cūqꝫ oī
milicia celestis exercit⁹ ymnū
glorie tue canim⁹ sine fine dicē

De ascensione dñi in simplici f.

P Et oīa tes
secula seculorꝫ Dominus vobiscū
Sursū corda Gracias agamus
dño deo nro Vere dignū et
iustū est equū et salutare Nos ti
bi semp et ubiqꝫ grās agere dñe

scē pr̄ omṗs eterne deus p xp̄m dñm
nrm̄. Qui post resurrectionē
suā oībꝫ discipulis suis manifes
tus apparuit et ipsis cernentibꝫ est
eleuatus in celū ut nos diuini
tatis sue tribueret esse ꝑticipes
Et ideo cū angelis et archangelis
cū thronis et dominationibꝫ Cū
qꝫ oī milicia celestis exercit⁹ ym
nū glē tue canim⁹ sine fine dicē

In vigilia pē thecostes et post oct. i duplicibꝫ et sup̄

P Et oīa tes
secula seculorꝫ Dominus vobis
cū Sursū corda Gracias aga

mus domino deo nostro. Vere dig-
num et iustum est equum et salutare
nos tibi semper et ubique gratias agere
domine sancte pater omnipotens eterne deus
per christum dominum nostrum. Qui as-
cendens super omnes celos sedensque ad dexte-
ram tuam promissum spiritum sanctum hodier-
na die in filios adoptionis effu-
dit. Quapropter profusis gaudiis to-
tus in orbe terrarum mundus exul-
tat. Sed et superne virtutes atque
angelice potestates ymnum glorie
tue concinunt sine fine dicentes

In simplici festo de sancto spiritu prefatio

Per omnia secula
seculorum. Dominus vobiscum. Sur-
sum corda. Gratias agamus domino
deo nostro. Vere dignum et
iustum est equum et salutare nos
tibi semper et ubique gratias agere
domine sancte pater omnipotens eterne deus
per christum dominum nostrum. Qui ascen-
dens super omnes celos sedensque ad dexte-
ram tuam promissum spiritum sanctum hodi-
erna die in filios adoptionis ef-
fudit. Quapropter profusis gaudiis
totus in orbe terrarum mundus ex-

ultat. Sed et supne virtutes at
q angelice potestates ymnū
glorie tue concinunt sine fine
dicentes

In duplicibus et supra de sancta trinitate prefatio :

Per omnia secula seculorū
Dominus vobiscū Sursū corda
Gratias agamus domino deo
nostro Vere dignū et ius
tū est equū et salutare Nos tibi
semp et ubiq gratias agere do
mine scē pr omnipotens eterne
deus Qui cū unigenito filio tuo
et spū scō unus es ds unus es
dominus Non in unius singula
ritate psone sed in unius trinitate
substancie Quod enī de tua glā re
uelante te credimus hoc de filio tu
o hoc de spiritu scō sine differencia
discretionis sentimus Ut in con
fessione vere sempiterne q deita
tis et in psonis proprietas et in essē
tia unitas et in maiestate adore
tur equalitas Quā laudant an
geli atq archangeli cherubin q
q et seraphin qui non cessant
cotidie una voce clamare dicentes

In simplici f. de sc̄a trinitate

P er omnīa secula seculoꝝ. D o-
min⁹ vobiscū. Sursū corda. Gra-
cias agam⁹ domino deo nr̄o. V e-
re dignū et iustū est equū et salu-
tare. Nos tibi semp̄ et ubiq̄ grās a-
gere dn̄e sc̄e p̄r oīpotens eterne deus.
Qui cū unigenito filio tuo et sp̄ū
sc̄o unus es deus unus es dn̄s. Nō
in unius singularitate psone sed
in unius trinitate substancie. Qd
enī de tua gloria revelante te cre-
dim⁹ hoc de filio tuo hoc de sp̄ū sc̄o
sine differencia discrecionis senti-
m⁹. Ut in confessione vere sempit-
ne qз deitatis et in psonis p̄prie-
tas et in essencia unitas et in ma-
iestate adoretur equalitas. Quā
laudāt āgeli atq̄ archangeli che-
rubin quoq̄ et seraphin qui nō
cessant cotidie una voce clama-
re dicentes.

In duplicib̄ festis de sancta cruce p̄fa.

P er oīa secula seculoꝝ. D o-
min⁹ vobiscū. Sursū corda.
Gracias agam⁹ domino deo
nr̄o. V ere dignū et iu-
stū est equū et salutare. Nos tibi

semper et ubique gratias agere domine
sancte pater omnipotens eterne deus Qui
salutem humani generis in lig
no crucis constituisti ut unde
mors oriebatur inde vita resurge
ret Et qui in ligno vincebat in
ligno quoque vinceretur per christum
dominum nostrum Per quem maiesta
tem tuam laudant angeli adorant
dominationes tremunt potesta
tes Celi celorumque virtutes ac bea
ta seraphin socia exultatione
concelebrant Cum quibus et nostras

voces ut admitti iubeas deprecamur
supplici confessione dicentes

In simplici festo de sancta cruce a dominica in iudica usque ad cenam domini.

Per omnia
secula seculorum Dominus vobis
cum Sursum corda Gratias aga
mus domino deo nostro Vere dignum
et iustum est equum et salutare Nos
tibi semper et ubique gratias agere do
mine sancte pater omnipotens eterne deus
Qui salutem humani generis
in ligno crucis constituisti ut
unde mors oriebatur inde vita re
surgeret Et qui in ligno vincer

bat in ligno quoq; vinceret͛ per
xp̄m dominum nr̄m. Per quē ma
iestatē tuā laudant angeli ado
rāt dominationes tremūt po
testates. Celi celorūq; virtutes ac
beata seraphin socia exultatiōe
concelebrant. Cū quib; et nr̄as
voces ut admitti iubeas depca
mur supplici confessione dicentes

Per om̄ia secula

ferialib; dieb; de scā cruce a dn̄ca iudica usq; cenā dn̄i

seculorum. Dn̄s vobiscū. Sursū
corda. Gracias agam⁹ dn̄o deo
nr̄o. Vere dignū et iustū
est equū et salutare. Nos tibi sē
per et ubiq; grās agere dn̄e scē
pr̄ om̄ipotens eterne deus. Qui
salutē humani generis ī ligno
crucis constituisti ut unde mors
oriebat͛ inde vita resurgeret. Et q
in ligno vincebat in ligno quo
q; vinceretur. per xp̄m dn̄m nr̄m
P quē maiestatē tuā laudant
angeli adorant dn̄ationes tre
mūt potestates. Celi celorūq; vir
tutes ac btā seraphin socia exul
tatione concelebrant. Cū qui

bus et nr̃as voces ut admitti
iubeas deprecamur supplici cõfes
sione dicentes

**De dñica nr̃a in summis et dupli cibus festis**

Per oĩa secula seclor̃. Do
minus vobiscũ. Sursũ corda..
Gracias agam' domino deo
nostro. Vere dignũ et iustũ
est equũ et salutare. Nos
tibi semp et ubiqz grãs agere
domine scẽ pr̃ oĩpotens eterne de
us. Et te in assũptione visitatiõe
Natiuitate Conceptione venera
tione bt̃e marie semp virginis

exultãtibz animis collaudare be
nedicere et predicare. Que et vni
genitũ tuũ sc̃i spũs obũbratione
concepit et virginitatis gloria p
manente huic mundo lumen
eternũ effudit ihm xp̃m dominũ
nostrũ. Per quẽ maiestatẽ tuã
laudant angeli adorant dñatio
nes tremũt potestates. Celi celor̃
qz virtutes ac beata seraphin so
cia exultatione concelebrant. Cũ
quibz et nr̃as voces ut admitti
iubeas deprecam' supplici con

fessione dicentes

In simplici festo de domina nostra prefacio

Per omnia secula seculorum

Dominus vobiscum Sursum corda

Gratias agamus domino deo nostro

Vere dignum et iustum est equum et salutare Nos tibi semper et ubique gratias agere domine sancte pater omnipotens eterne deus Et te in assumptione visitatione nativitate. Conceptione veneratione beate marie semper virginis exultantibus animis collaudare benedicere et predicare Que et unigenitum tuum sancti spiritus obumbratione concepit et virginitatis gloria permanente huic mundo lumen eternum effudit ihesum christum dominum nostrum per quem maiestatem tuam laudant angeli adorant dominationes tremunt potestates Celi celorumque virtutes ac beata seraphim socia exultatione concelebrant Cum quibus et nostras voces ut admitti iubeas deprecamur supplici confessione dicentes

De apostolis in duplicibus festis prefacio

Per omnia secula seculorum

Dominus vobiscum. Sursum corda. Gratias agamus domino deo nostro. Vere dignum et iustum est equum et salutare Te domine suppliciter exorare ut gregem tuum pastor eterne non deseras sed per beatos apostolos tuos continua protectione custodias. Ut hisdem rectoribus gubernetur quos operis tui vicarios eidem contulisti preesse pastores. Et ideo cum angelis et archangelis cum thronis et dominationibus. Cumque omni milicia celestis exercitus ymnum glorie tue canimus sine fine dicentes.

In simplici festo de apostolis

Per omnia secula seculorum. Dominus vobiscum. Sursum corda. Gratias agamus domino deo nostro. Vere dignum et iustum est equum et salutare Te domine suppliciter exorare ut gregem tuum pastor eterne non deseras sed per beatos apostolos tuos continua protectione custodias. Ut hisdem rectoribus gubernetur quos operis tui

vicarios eidem contulisti preesse pastores Et ideo cum angelis et archangelis cum thronis et dominationibus Cumque omni milicia celestis exercitus ympnum glorie tue canimus sine fine dicentes

In summis et duplicibus festis prefatio cotidiana:

Per omnia secula seculorum.

Dominus vobiscum Sursum corda Gratias agamus domino deo nostro

Vere dignum et iustum est equum et salutare nos tibi semper et ubique gratias agere domine sancte pater omnipotens eterne deus per christum dominum nostrum Per quem maiestatem tuam laudant angeli adorant dominationes tremunt potestates Celi celorumque virtutes ac beata seraphim socia exultatione concelebrant Cum quibus et nostras voces ut admitti iubeas deprecamur supplici confessione dicentes

In simplicibus festis prefatio cotidiana

Per omnia secula seculorum. Dominus vobiscum Sursum corda. Gratias agamus domino deo nostro

Vere dignum et iustum est equum

et salutare Nos tibi semp̄ et u
biqꝫ gratias agere domine scē
pater omnipotens eterne deus p
xp̄m dn̄m nr̄m Per quē maies
tatē tuā laudant angeli adorant
dominationes tremūt potesta
tes Celi celorꝫ qꝫ virtutes ac btā
seraphin socia exultatione cō
celebrant Cū quibꝫ et nr̄as vo
ces ut admitti iubeas dep̄cam
supplici confessione dicentes

Ferialibꝫ diebꝫ prefatio cotidiana

PEr oīa scl̄a
sclorꝫ Dominꝫ vobiscū Sur
sū corda Gratias agamꝫ dn̄o
deo nr̄o Vere dignū et ius
tū est equū et salutare Nos tibi
semp̄ et ubiqꝫ grās agere dn̄e
scē p̄r omnip̄s eterne deus per xp̄m
dominū nr̄m Per quē maiesta
tē tuā laudant angeli adorant
dn̄ationes tremūt potestates
Celi celorꝫ qꝫ virtutes ac btā sera
phin socia exultatione concele
brant Cū quibꝫ et nr̄as voces
ut admitti iubeas dep̄cam sup
plici confessione dicentes

P defūctis p̄fatio

Per omnia secula seculorum. Dominus vobiscum. Sursum corda. Gratias agamus domino deo nostro. Vere dignum et iustum est equum et salutare nos tibi semper et ubique gratias agere domine sancte pater omnipotens eterne deus per christum dominum nostrum. Per quem maiestatem tuam laudant angeli adorant dominationes tremunt potestates. Celi celorumque virtutes ac beata seraphin socia exultatione concelebrant. Cum quibus et nostras voces ut admitti iubeas deprecamur supplici confessione dicentes

In nomine patris et filii ✠ et spiritus sancti. Quid retribuam domino pro omnibus que retribuit michi. Calicem salutaris accipiam et nomen domini invocabo. In spiritu humilitatis et in animo contrito suscipiamur domine a te ut sic fiat sacrificium nostrum ut a te suscipiatur hodie et placeat ✠ tibi domine deus. Hic inclinet se.

Suscipe sancta trinitas hanc oblationem quam tibi offerimus in memoriam passionis, resurrectionis, ascensionis domini nostri ihesu christi, et in honore sanctissime dei genitricis marie et sanctorum quorum hodie festivitas celebratur, et quorum hic nomina et reliquie habentur, necnon et omnium sanctorum tuorum qui tibi placuerunt ab initio mundi ut proficiat illis ad honorem, nobis autem et omnibus fidelibus vivis et defunctis ad salutem et ad remissionem omnium peccatorum. Et ut illi omnes pro nobis dignentur intercedere in celis quorum memoriam faciunt in terris. Per eundem christum dominum nostrum.

Benedic [illegible]

Veni inuisibilis sanctificator omni
potens eterne deus bene ✠ dic
et sanctifica hoc sacrificium nomini tuo
preparatum per christum dominum nostrum.

Hic accipe thuribulum in manum

Incensum istud a te domine dic
benedicatur et ascendat
ad te et descendat super nos mi
sericordia tua dirigatur oratio
mea sicut incensum in conspec
tu tuo domine eleuatio manuum
mearum sacrificium vespertinum.

Post thurificationem eleuet sacerdos

Oculis manibus incensum et dicat
Domine deus noster qui suscepis
ti munera iusti abel. noe. aa
ron. zacharie. et samuel sus
cipere digneris et indignis
manibus meis hoc incensum
in conspectu tuo in odorem sua
uitatis et in remissionem omnium
peccatorum. Hic vertat se:

Orate pro me patres fratres et so
rores ut meum pariter et vestrum sacri
ficium acceptum sit omnipotenti deo. Per
christum. Prefatio de natiuitate domini

Cotidie usque ad epiphaniam
Eterne deus. Quia per in
carnati verbi misteri
um noua mentis nostre oculis lux tue
claritatis infulsit. Ut dum visibili

ter deum cognoscimus per hunc in inuisi
bilium amorem rapiamur. Et ideo cum
Infra actionem nocte et die:

Communicantes et diem sacratissimum
noctem
simum celebrantes quo
beate marie intemerata virgi
nitas huic mundo edidit sal
uatorem. Sed et memoriam vene
rantes In primis eiusdem gloriose sem
per virginis marie genitricis
eiusdem dei et domini nostri ihesu christi. Sed
et beatorum. In epiphania domini et per octa

Eterne deus. Quia
uam prefatio
cum vnigenitus tuus in substa
ntia nostre mortalitatis apparuit noua
nos immortalitatis sue luce repa
rauit. Et ideo Infra actionem ipso die tantum.

Communicantes et diem
sacratissimum celebran
tes quo vnigenitus tuus in
tua tecum gloria coeternus in ve
ritate nostre carnis visibiliter
corporalis apparuit. Sed et
memoriam venerantes In primis
gloriose semper virginis marie
genitricis eiusdem dei et domini nostri
ihesu christi. Sed et beatorum. A capite ie
iunii usque dominicam Judica ferial
ibus diebus quando de tempore cantatur prefatio

Eterne deus. Qui corporali
ieiunio vicia comprimis

mentem eleuas virtutem largiris et
premia per christum dominum nostrum. Per quem

*A dominica Judica usque ad cenam
domini inclusiue de sancta cruce*

Eterne deus. Qui salutem hu
mani generis in ligno crucis con
stituisti. ut unde mors oriebatur
inde vita resurgeret. Et qui in lig
no vincebat in ligno quoque vin
ceretur. Per christum dominum nostrum. Per quem

*In cena domini infra actionem.*

Communicantes et diem sacratis
simum celebrantes quo
dominus noster ihesus christus pro nobis est tra
ditus. Sed et memoriam veneran
tes In primis gloriose semper virgi
nis marie genitricis eiusdem
dei et domini nostri ihesu christi. Sed et be
atorum apostolorum ac martirum tuorum Pe
tri Pauli Andree Iacobi
Iohannis Thome Iacobi
Philippi Bartholomei.
Mathei Symonis et Tha
dei Lini Cleti Clementis.
Sixti Cornelii Cypriani
Laurentii Crisogoni Io
hannis et Pauli Cosme et
Damiani Et omnium sanctorum tuo
rum quorum meritis precibusque con
cedas ut in omnibus protectionis tue
muniamur auxilio. Per eundem

christum dominum nostrum. *Hic inclinet se.*

Hanc igitur oblationem
seruitutis nostre sed et cunc
te familie tue quam tibi offeri
mus ob diem in qua dominus noster ihesus
christus tradidit discipulis suis cor
poris et sanguinis sui misteria celebran
da Quesumus domine ut placatus
accipias diesque nostros in tua
pace disponas atque ab eter
na dampnatione nos eripi et
in electorum tuorum iubeas grege
numerari. Per eundem christum dominum
nostrum. *Hic erigat se:*

Quam oblationem tu deus
in omnibus quesumus
bene✠dictam. ascrip✠tam.
ra✠tam. rationabilem. ac
ceptabilemque facere digneris
ut nobis cor✠pus et san✠
guis fiat dilectissimi filii tui
domini nostri ihesu christi. *Eodem die.*

Qui pridie quam pro nostra
omniumque salute pateretur
hoc est hodie accepit panem in
sanctas ac venerabiles manus
suas et eleuatis oculis in celum
ad te deum patrem suum omnipotentem
tibi gratias agens bene✠
dixit fregit dedit discipulis
suis dicens Accipite et man

ducatur et hoc omnes Hoc
eſt enī corpus meū Simi
li modo: A vigilia paſche uſ
V ſq; ad aſcenſionē dñi.
ere dignū et equū et ſalutare Te quidē
dñe omī tpe ſed in hoc potiſſimū
die glorioſius pdicare cū paſcha
nrm̄ imolatus eſt xpūs Ipſe enī ve
rus eſt agnus qui abſtulit peccata
mūdi. Qui mortē nrām moriēdo deſ
truxit et vitā reſurgēdo repauit
Et ideo Infra actionē a vigilia
paſche uſq; ad ſabbm incluſiue
Communicantes et
noctē nrā
diē ſacratiſſimū cele
brantes reſurrectionis dñi
nrī ihu xpiſti ſcd'm carnem
Sed et memoriā venerantes
In primis glorioſe ſemp vir
ginis marie genitricis eiuſ
dē dei et dñi nrī ihu xpi. Sed
et beatoꝝ aploꝝ ac mrm̄ tuoꝝ
Petri Pauli Andree
Iacobi Iohīs Thome
Iacobi Philippi Bar
tholomei Mathei Symo
nis et Thadei Lini Cleti
Clementis Sixti Cor
nelij Cypriani Lauren
cij Criſogoni Iohānis
et Pauli Coſme et Da

miani Et oīm ſcōꝝ tuoꝝ quo
rū meritis pcibꝰ q; concedas
ut in oībꝰ ptectionis tue mu
niamur auxilio P eūdē xpm̄
dñm nrm̄ Hic inclinet ſe.
Hanc igitur oblationē
ſeruitutis nrē ſed et
cuncte familie tue quā tibi
offerimꝰ pro hijs quoq; quos
regenerare dignatus es ex aq̄
et ſpū ſcō tribuēs eis remiſſi
onē oīm pctōꝝ Qs dñe ut
In aſcenſione dñi uſq; ad vigi
liā penthecoſtes prefatio: ...
V per xpiſtū dñm nrm̄ Qui
poſt reſurrectionē ſuā oībꝰ
diſcipulis ſuis manifeſtus appa
ruit et ipſis cernentibꝰ eſt elevatus
in celū ut nos diuinitatis ſue tri
bueret eſſe participes Et ideo In
fra actionē ipſo die tantum
Communicantes et diē
ſacratiſſimū celebrā
tes quo dñs nr̄ unigenitus
filius tuus unitā ſibi noſtre
fragilitatis ſubſtanciā in
glorie tue dextera collocauit
Sed et memoriā venerantes
In pimis glo'ſe ſep̄ virgīs ma
rie genitricis eiuſdē dei et dñi
nrī ihu xpi. Sed et btōꝝ aploꝝ

ac martirum Petri Pauli Andree Jacobi Johannis Thome Jacobi Philippi Bartholomei Mathei Symonis et Thadei Lini Cleti Clementis Sixti Cornelij Cypriani Laurencij Crisogoni Johannis et Pauli Cosme et Damiani Et omnium sanctorum tuorum quorum meritis precibusque concedas ut in omnibus protectionis tue muniamur auxilio Per eundem christum dominum nostrum. Eodem die.

Hanc igitur oblationem servitutis nostre sed et cuncte familie tue quam tibi offerimus pro hiis quoque quos regenerare dignatus es ex aqua et spiritu sancto tribuens eis remissionem omnium peccatorum. Quesumus domine ut placatus.

## In vigilia penth. et per octavam

Per christum dominum nostrum Qui ascendens super omnes celos sedensque ad dexteram tuam promissum spiritum sanctum hodierna die in filios adoptionis effudit. Quapropter profusis gaudiis totus in orbe terrarum mundus exultat. Sed et superne virtutes atque angelice potestates ymnum glorie tue concinunt sine fine dicentes

## In vigilia penthecostes usque ad feriam quintam exclusive Infra actionem

Communicantes et diem sacratissimum penthecostes celebrantes quo spiritus sanctus apostolis innumeris linguis apparuit. Sed et memoriam venerantes In primis gloriose semper virginis marie genitricis dei et domini nostri ihesu christi. Sed et beatorum apostolorum ac martirum tuorum Petri Pauli Andree Jacobi Johannis Thome Jacobi Philippi Bartholomei Mathei Symonis et Thadei Lini Cleti Clementis Sixti Cornelij Cypriani Laurencij Crisogoni Johannis et Pauli Cosme et Damiani Et omnium sanctorum tuorum quorum meritis precibusque concedas ut in omnibus protectionis tue muniamur auxilio Per eundem christum dominum nostrum. Eodem die.

Hanc igitur oblationem servitutis nostre sed et cuncte familie tue quam tibi offerimus pro hiisque

quos regenerare dignatus es
ex aqua et spiritu sancto tribu
ens eis remissionem omnium pec
catorum Quesumus domine ut
placatus s. De trinitate prefatio
Vere dignum Eterne deus Qui cum
unigenito filio tuo et
spiritu sancto unus es deus unus es do
minus Non in unius singu
laritate persone sed in unius
trinitate substantie Quod enim
de tua gloria revelante te credimus
hoc de filio tuo hoc de spiritu sancto si
ne differentia discretionis sen
timus Ut in confessione ve
re sempiterneque deitatis et in
personis proprietas et in essentia
unitas et in maiestate adore
tur equalitas Quam laudant
angeli atque archangeli. che
rubin quoque et seraphin qui
non cessant cotidie una voce
clamare dicentes Prefatio de
Vere dignum Eterne deus domina nostra
Et te in veneratione
beate marie semper virginis
exultantibus animis collau
dare benedicere et predicare Que
et unigenitum tuum sancti spi
ritus obumbratione concepit
et virginitatis gloria perma
nente huic mundo lumen eter
num effudit ihesum christum domi
num nostrum Per quem maiestatem tuam
laudant angeli adorant domi
nationes tremunt potestates
Celi celorumque virtutes ac beata
seraphin socia exultatione con
celebrant Cum quibus et nostras voces
ut admitti iubeas deprecamur
supplici confessione dicentes.
De apostolis prefatio
Vere dignum Equum et salutare Te do
mine suppliciter exorare ut gre
gem tuum pastor eterne non deseras
sed per beatos apostolos tuos conti
nua protectione custodias.
Ut hiisdem rectoribus gubernetur
quos operis tui vicarios eidem
contulisti preesse pastores Et i
deo cum angelis. Prefatio cotidiana
Per omnia secula na.
seculorum Dominus
vobiscum Sursum corda Gra
tias agamus domino deo nostro
Vere dignum et iustum est equum
et salutare Nos tibi semper et
ubique gratias agere domine sancte pater
omnipotens eterne deus per cri
stum dominum nostrum Per quem
maiestatem tuam laudant angeli
adorant dominationes tremunt

potestates. Celi celorumque virtutes ac beata seraphin socia exultatione concelebrant. Cum quibus et nostras voces ut admitti iubeas deprecamur supplici confessione dicentes.

Et ideo cum angelis et archangelis cum thronis et dominationibus. Cumque omni milicia celestis exercitus ymnum glorie tue canimus sine fine dicentes.

Sanctus sanctus sanctus dominus deus sabaoth. Pleni sunt celi et terra gloria tua osanna in excelsis. Benedictus qui venit in nomine domini osanna in excelsis.

Domine ihesu christe adiuva infirmitatem meam et conforta me in hac hora qua imperfectum meum oculi tui viderunt. Adoramus te christe et benedicimus tibi quia per sanctam crucem tuam redemisti mundum. Qui passus es pro nobis miserere nostri.

Incipit preparamentum sacerdotis

Adiutorium nostrum in nomine domini. Qui fecit celum et terram. Sit nomen domini benedictum. Ex hoc nunc et usque in seculum.

Sancti spiritus assit nobis gratia. Que corda nostra sibi faciat habitaculum. Expulsis inde cunctis viciis spiritalibus. Spiritus alme illustrator hominum. Horridas nostre mentis purga tenebras. Amator sancte sensatorum semper cogitatuum. Infunde unctionem tuam clemens nostris sensibus. Deus in adiutorium meum intende. Domine ad adiuvandum me festina. Gloria patri. Sicut erat in principio. Ymnus.

Veni creator spiritus mentes tuorum visita imple superna gratia que tu creasti pectora. Qui paraclitus diceris donum dei altissimi. Tu septiformis munere. Accende lumen sensibus. Hostem repellas longius. Per te sciamus. Psalmus. Quam dilecta. Psalmus. Benedixisti. Psalmus. Inclina domine aurem tuam. Psalmus. Credidi propter quod. Psalmus. Appropinquet. Psalmus. De profundis clamavi ad te domine. Psalmus. Iudica me deus et discerne causam meam de gente non sancta. Kyrieleyson. Christeleyson. Kyrieleyson. Pater noster. Et

ne nos inducas in tēptatioē.
Ostende nobis dn̄e misericordiam
tuā. Et salutare tuū da nobis
Ne reminiscaris dn̄e delicta me
a vel parentū meorum neque vin
dictā sumas de peccatis meis. De
licta iuventutis mee. Et ignorā
cias meas ne memineris dn̄e.
Secundum misericordiam tuā memēto
mei tu, propter bonitatē tuā dn̄e.
Ab occultis meis mūda me dn̄e.
Et ab alienis parce servo tuo. Nō
intres in iudiciū cū servo tuo
dn̄e. Quia non iustificabitur
in conspectu tuo oīs vivēs. Ex
urge dn̄e adiuva nos et libe
ra nos propter nomē tuū. Esto
nobis dn̄e turris fortitudinis
a facie inimici. Dn̄e exaudi
orationē meā. Et clamor meus
ad te veniat. Dn̄s vobiscum
Et cū spiritu tuo. Oremus. Or[atio].
Fac me quaeso omnipotens deus ita iusti
cia tua indui ut in sanctorum tuorum
merear exultatione letari quatinus emūdatus ab oībus sordibus
peccatorum consortiū adipiscar tibi
placentiū sacerdotū me quoque tu
a misericordia ab oībus viciis eruat
quē reatus proprie consciencie gravat
Per xpm dn̄m nr̄m. Cū sacerdos acce
dat ad altare exuens se dicat.
Exue me dn̄e veterē hoīem cū
actibus suis et indue me novū
qui secundum deū creatus est in iusti
cia sanctitate et veritate. Per xpm dn̄m.
Largire Dū lavat manus
sensibus nostris omnipotens pater ut sicut hic ex
terius abluūtur inquinamenta
manuū mearū. sic per te interius
mūdentur polluciones mētiū et
in nobis crescant augmenta
sanctarū virtutū. Per xpm. Ad amictū
Indue me dn̄e vestimento sa
lutis et iusticie et intellectū spirituali. Per xpm.
Constringe dn̄e sacrū me Ad albā.
ū et caritatē me lorica spirituali. Per xpm.
Precinge lūbos mētis Ad cingulū
mee pater clementissime et caritatē vi
ta cordis mei. Per xpm. Ad manipulū.
Da virtutē dn̄e mani pulū
lis meis ad abstergendā oēm
maculā immūdā. ut sine pol
lutione mentis et corporis tibi
cottidie valeā servire. Per xpm.
Stola iocūdita Ad stolam.
tis et iusticie circūda dn̄e cervicē
meā. et ab oī corruptione peccati
purifica mentē meā. Per xpm.
Indue me dn̄e Ad casulā.
ornamento humilitatis et ca
ritatis et concede michi, pretio

ie̅ contra hoſte̅ inſidiatore̅ ut
puro corde valea̅ laudare no
men tuu̅ glo̅ſu̅ p xp̄m dn̄z nr̄z
Ora q̄s o. dr̄. Deīde dicat ꝯfeſſi.
ut reatus nr̄i confeſſio indulge̅
cia̅ valeat papere delictor̄. per
xp̄m dn̄m nr̄m. Ame̅. Colle̅a.
Aufer a nobis q̄s dn̄e iniq̄ta
tes nr̄as ut ad ſc̄a ſc̄or̄ puris
mereamur mentib3 introire p
xp̄m Hic oſculet' altare et libr̄u
Adoramus te xp̄e et bn̄
dicim' tibi q̄a per ſc̄am
cruce̅ tua̅ redemiſti mundum
Tua̅ cruce̅ adoramus dn̄e tua̅
glo̅ſa̅ recolim' paſſione̅ qui
paſſus es pro nobis miſerere nr̄i
Pax xp̄i qua̅ nobis per ewa̅
geliu̅ ſuu̅ tradidit confirmet
et conſeruet corda et corpa nr̄a
in vita̅ eterna̅ amen Qn̄ pro
cedit ad legendu̅ ewangelium.
Odore̅ celeſtis inſpirationis
accendat dn̄s et iᵐpleat corda
nr̄a ad audienda et intellige̅
da ewa̅gelii ſui p̄cepta p. An
teq̄ᵐ incipit ewangelium.
Dn̄s ſit in corde meo et in la
biis meis ad pnu̅ciandu̅ eu
angeliu̅ pacis Benedc̄o dya
coni Dn̄s aperiat tibi os ad
legendu̅ nobis aures ad audi
endu̅ et ſenſu̅ ad intelligendu̅ p
xp̄m dn̄m nr̄m Lc̄o ewangelio
Per iſtos ſermones ſc̄i dicat.
ewangelii filii ſui dn̄i nr̄i ih̄u
xp̄i indulgeat nobis dn̄s v
niuerſa delicta nr̄a amen Ad
Acceptabiles ſīt oblationes
oīpotenti deo oblationes veſ
tre Dum ponit ſacrificium
Acceptabile ſit oīpotenti
deo hoc ſacrificiu̅ nr̄m
Lauabo inter inocentes
manus meas et circu̅dabo al
tare tuu̅ dn̄e
Amplius laua me dn̄e ab
iniquitate mea et a pc̄o me
o munda me tibi ſoli pecca
ui dn̄e miſerere mei

scrip✠tã. ra✠tã. ra
tionabilẽ. acceptabi
lem q̃ facere digne
ris ut nobis cor✠p⁹
et san✠guis fiat
dilectissimi filij tui
dñi nostri ihũ xp̄i
Hic iungit digitos
Qui pridie q̃
pateret' accepit
panẽ in scõs ac vene
rabiles manus su
as. et eleuatis oculis
in celũ. ad te deum
prẽm suũ oĩpotentẽ
tibi grãs agens be
ne✠dixit. fregit. dedit
discipulis suis dicẽs
Accipite et mandu
cate ex hoc omnes.
Hoc est enĩ corpus
meũ Hic leuet corp⁹

Simili modo
postq̃ cenatũ
est. accipiens et hũc
preclarũ calicem in
sanctas ac venerabi
les manus suas. itẽ
tibi gracias agens.
Bene✠dixit. dedit
discipulis suis dicẽs
Accipite et bibite ex
eo omnes.
Hic est enĩ calix sã
guinis mei noui et
eterni testamẽti. mis
teriũ fidei qui pro vo
bis et pro multis ef
fundetur in remis
sionem peccatorũ.
Hic leuet calicem.
Hec quociescũq̃
feceritis in mei me
moriam facietis.

Hic extendat brachia

Unde et memo-
res dn̄e nos tui
servi. sed et plebs tua
sc̄a eiusdē xp̄i filij tui
dn̄i dei nr̄i tam bt̄e
passionis necnon et
ab inferis resurrectio-
nis. sed et in celos
gloriose ascensionis
offerim̄ p̄clare ma-
iestati tue de tuis do-
nis ac datis hostiā
✠ purā hostiā ✠
sc̄am hostiā ✠ ima-
culatā Panē sc̄m ✠
vite eterne Et calicē
✠ salutis perpetue H

Elevet manus

Supra que pro-
picio ac sereno vultu
respicere digneris et
accepta habere sicuti
accepta habere dig-
natus es munera
pueri tui iusti abel.
et sacrificiū patriarche
nr̄i abrahe. et qd̄ tibi
obtulit sūm̄ sacer-
dos tuus melchisedech
sc̄m sacrificiū ima-
culatā hostiā Hic in-
clinet ad dexteram.

Supplices te ro-
gam̄ oīpotēs
deus. iube hec pferri
p manus sc̄i angeli
tui in sublime alta-
re tuū in conspectu
divine maiestatis
tue. ut quotquot ex
hac altaris participati-
one sacrosc̄m filij tui
corpus ✠ et sangui-

✠ ne suscepimus. omni benedic✠tione celesti et gratia repleamur. Per eundem christum dominum nostrum.

Memento etiam domine famulorum famularumque tuarum qui nos precesserunt cum signo fidei et dormiunt in sompno pacis. N. *Hic tangit nomina defunctorum.*

Ipsis domine et omnibus in christo quiescentibus. locum refrigerii lucis et pacis ut indulgeas deprecamur. Per eundem christum dominum nostrum

*Hic tundat pectus*

Nobis quoque peccatoribus famulis tuis de multitudine miserationum tuarum sperantibus. partem aliquam et societatem donare digneris cum tuis sanctis apostolis ac martiribus. cum Iohanne Stephano Mathia Barnaba Ignacio Alexandro Marcellino Petro Felicitate Perpetua Agatha Lucia Agnete Cecilia Anastasia. Et cum omnibus sanctis tuis intra quorum nos consortium non estimator meriti. sed venie quesumus largitor admitte. Per christum dominum nostrum.

Per quē hec omīa
dñe semꝑ bona cre
as sanc✠tificas vi
ui✠ficas. bene✠di
cis. et prestas nobis.
ꝑ ip✠sū. et cū ip✠
so. et in ip✠so est ti
bi deo patri ✠ oīpo
tenti in vnitate spi
ri✠tus scī oīs honor
et glā In summis et
duplicibus festis.

Per omnia secula secu
lorū Oremus. Preceptis saluta
ribus moniti et diuina insti
tutione formati audem⁹ dice
re Pater noster qui es in
celis sanctificetur nomen
tuū Adueniat regnū tuū
fiat voluntas tua sicut
in celo et in terra. Panē
nostrū cotidianū da nob
hodie et dimitte nobis de
bita nostra sicut et nos di
mittimus debitoribus nrīs
Et ne nos inducas in tēp
tationem In simplici
bus festis.

Per omnia secula seculorum. Oremus. Preceptis salutaribus moniti et diuina institutione formati audemus dicere.

Pater noster qui es in celis sanctificetur nomen tuum. Adueniat regnum tuum. fiat uoluntas tua sicut in celo et in terra. Panem nostrum cotidianum da nobis hodie et dimitte nobis debita nostra sicut et nos dimittimus debitoribus nostris. Et ne nos inducas in temptationem.

Nota ferialis.

Per omnia secula seculorum. Oremus. Preceptis salutaribus moniti et diuina institutione formati audemus dicere.

Pater noster qui es in celis sanctificetur nomen tuum. Ad

ueniat regnū tuū fiat volū-
tas tua sicut in celo et in terra.
Panē nr̄m cotidianū da
nobis hodie et dimitte no-
bis debita nr̄a sicut et nos
dimittim⁹ debitoribȝ nr̄is.
Et ne nos inducas in tēp-
tationem **P[ro] defunctis.**
Per omīa secula seculor[um]
Orem⁹ Preceptis salutaribȝ

monita et diuina institucia
one formati audem⁹ dicere
Pater noster qui es in
celis sanctificet[ur] nomē tuū.
Adueniat regnū tuū fiat
volūtas tua sicut in celo et
in t[er]ra. Panē nr̄m cotidia-
nū da nobis hodie et dimit-
te nobis debita nr̄a sicut et
nos dimittim⁹ debitoribȝ

nr̄is. Et ne nos inducas in
teptationē. Hic leuet pathenā.

Libera nos q̄s domine ab om̄ibȝ
malis p̄teritis p̄sentibȝ
et futuris. et intercedēte
btā et gloriosa sēp
virgine dei genitrice
maria. et beatis
ap̄lis tuis Petro et
Paulo atq; Andrea. cū omnibȝ sc̄is
da ꝓpicius pacē in
diebȝ nr̄is. ut ope
misericordie tue adiuti.
et a ✠ peccato simus
semp liberi. et ab omi
✠ perturbatione securi.
Per eundē dn̄m nostrum ihm xp̄m filium
tuū qui tecū viuit
et regnat in vnitate
sp̄s sancti deus

Per omnia secula seculorū. Pax ✠
domini. sit ✠ semp vo ✠ biscū

Agnus dei qui tollis peccata mundi.
(dona eis requiem)
miserere nobis. His
Agnus dei qui tollis peccata mundi.
(dona eis requiem sempiternam)
dona nobis pacem.

Hic misceatur corpus cū sanguine.

Fiat hec commixtio et consecratio corporis et sanguinis domini nostri ihu xp̄i
omnibȝ nobis sumentibȝ salus mentis et cor

poris in vitã eternã
DAmen Oratio
Dn̄e ihu xp̄e q̄
dixisti aplis tuis pa
cem meã do vobis
pacem relinquo vo
bis. ne respicias pec
cata mea sed fidē ec
clesie tue. eam q̃ secū
dū voluntatē tuã
pacificare et coadu
nare digneris Qui
vivis et regnas deus
p oīa sc̄la sc̄lor. Amē
Pax + tibi et eccle
sie dei habere vinculū
pacis et caritatis. ut
apti sitis sacrosanc
tis misteriis xp̄i Amē
Dn̄e ihu Oratio
xp̄e fili dei vivi
qui ex voluntate pris
cooperante spū sc̄o p
mortē tuā mundū
vivificasti. libera me
p hoc sacrū corpus et
sanguinē tuū ab oī
bus iniquitatib; meis
et universis malis
et fac me tuis semp
obedire mandatis
et a te nūq̃ in ppetu
um separari Qui
cū eodē deo pr̄e et spū
sc̄o vivis et regnas
in sc̄la sc̄lor. Amen
Perceptio Oratio
corporis et sangui
nis tui dn̄e ihu xp̄e
quā indignꝰ sume
re psumo. nō michi
proveniat ad iudiciū
et condēpnationē. sed
pro tua pietate inter

credentibz oibz sanctis
tuis ꝓsit michi ad
nutrimentũ anime
et corporis Qui uiuis
et regnas deus p oia
secula seculor Amen

Panem celestem accipi
am et nomen dni in
uocabo Dne non
sum dignus ut in
tres sub tectũ meũ.
sed tantũ dic verbo
et sanabit aia mea

Corpus dni nostri
ihu xpi custodiat
aiam meã et corp⁹
meũ in vitã eternã
Amen Quid retri
buã dño pro oibz
que retribuit michi

Calicẽ salutaris
accipiã et nomen
dni inuocabo Lau
dans inuocabo dnm
et ab inimicis meis
saluus ero Sanguis
dni nri ihu xpi cus
todiat aiam meã
et corpus meũ in vi
tã eternã Amen Oro

Corpus tuũ dne
quod sumpsi et
sanguis quẽ pota
ui adhereat in visce
ribus meis et presta
ut in me non rema
neat scelerũ macula
quem pura et sca refe
cerunt sacramenta.
Qui uiuis et regnas
deus p oia scla sclor
Amen Oratio

Quod ore sumpsi
mus dne pura mẽ

te capiamus et de
munere temporali
fiat nobis remediū
sempiternū. Per xp̄m
dn̄m nr̄m Amen. Fi-
nita missa īclinando
Placeat dicat.
tibi sc̄a trini
tas obsequiū serui
tutis mee. et p̄sta ut
hoc sacrificiū quod
oculis tue maiesta
tis indignus obtuli sit
tibi acceptabile. mi
chi q̄ et oīb; pro qui
bus illud obtuli sit
te miserante ppicia
bile. Qui viuis et
regnas deus p oīa se
cula seculor. Amen

catas placatus assume. et ad
petendum nobis tribue proveni
re subsidium P Co Narrabo
oia mirabilia tua letabor et exul
tabo in te psallam nomini tuo altissime
Tantis domine re Compl'
pleti muneribus: presta
qs: ut et salutaria dona ca
piamus: et a tua numquam laude
cessemus P. Feria iiij ad colocen.
Fratres Mortificate mem
bra vestra que sunt sup
terram: fornicationem immun
diciam. libidinem concupiscentiam
malam. et avariciam que est ydo
lorum servitus. Propter que venit
ira dei sup filios incredulita
tis: in quibus et vos ambulastis
aliquando cum viveretis in illis..
Nunc autem deponite et vos oia:
iram indignationem maliciam
blasphemiam turpem sermonem
de ore vestro Nolite mentiri invicem
expoliantes vos veterem hoiem
cum actibus suis et induentes no
vum eum qui renovatur in agniti
onem. secundum ymaginem eius qui cre
avit eum. Ubi non est masculus
neque femina: gentilis et iudeus
circumcisio et preputium barbarus
et scita servus et liber. Sed oia in omnibus
xpus

In illo t. D. i. d. s. Nolite Secundum mathi
te putare quia veni solvere
legem aut prophetas: non veni solvere
sed adimplere. Amen quippe di
co vobis: donec transeat celum
et terra. iota unum aut unus
apex non preteribit a lege donec
oia fiant. Qui ergo solverit
unum de mandatis istis mini
mis. et docuerit sic hoies: mini
mus vocabitur in regno celorum
Qui autem fecerit et docuerit: hic
magnus vocabitur in regno
celorum Feria vi Secundum lucam.
In illo t. D. i. d. s. Impossi
bile est ut non veniant
scandala. Ve autem illi: per quem
veniunt Utilius est illi si lapis
molaris imponatur circa collum eius
et proiciatur in mare: quam ut scanda
lizet unum de pusillis istis. Atten
dite vobis. Si peccaverit in te
frater tuus: increpa illum Et si peni
tentiam egerit: dimitte illi. Et si
septies in die peccaverit in te.
et septies in die conversus fue
rit ad te dicens penitet me: dimit
te illi. Et dixerunt apli domino Adau
ge nobis fidem. Dixit autem dominus Si
habueritis fidem sicut granum si
napis diceretis huic arbori mo

ro. eradicare et transplantare
in mare: et obediret vobis. Quis
autem vestrum habens servum arantem
aut oves pascentem. qui regres-
so de agro dicat illi statim transi
recumbe. et non dicat ei para quod
cenem et precinge te et ministra mi-
chi donec manducem et bibam
et post hec tu manducabis et
bibes? Numquid gratiam habet servo
illi. quia fecit que ei imperaverat?
Non puto. Sic et vos cum feceri-
tis omnia que precepta sunt vobis:
dicite. Servi inutiles sumus:
quod debuimus facere fecimus. Of.
Factus est dominus protector meus. ij.
et eduxit me in latitudinem
salvum me fecit quoniam voluit me. Ps.
Diligam te domine virtus mea dominus fir-
mamentum meum et refugium meum. Coll.
Sancti nominis tui domine timorem
pariter et amorem fac
nos habere perpetuum: quia numquam tu-
a gubernatione destituis quos in
soliditate tue dilectionis instituis. Per.
Karissimi. Lectio epistole beati iohannis apostoli
Nolite mirari si odit vos
mundus. Nos scimus quoniam
translati sumus de morte ad vi-
tam: quoniam diligimus fratres. Qui non
diligit: manet in morte. Omnis
qui odit fratrem suum: homicida
est. Et scitis quoniam omnis homicida:
non habet vitam eternam in se
manentem. In hoc cognovimus
caritatem dei. quoniam ille pro nobis
animam suam posuit: et nos de-
bemus pro fratribus animas ponere.
Qui habuerit substantiam
huius mundi. et viderit fratrem
suum necessitatem patientem. et
clauserit viscera sua ab eo:
quomodo caritas dei manet in eo?
Filioli mei non diligamus
verbo neque lingua: sed opere
et veritate. Gr. Ad dominum dum
tribularer clamavi et exaudivit me.
V. Domine libera animam meam a labiis ini-
quis et a lingua dolosa. Alleluia. V. Deus
iudex iustus fortis et patiens numquid
irascetur per singulos dies. Sec. luc.
In illo t. D. i. d. s. similitudinem
hanc. Homo quidam fecit
cenam magnam: et vocavit mul-
tos. Et misit servum suum hora ce-
ne dicere invitatis ut venirent:
quia iam parata sunt omnia. Et ce-
perunt simul omnes excusare. Pri-
mus dixit ei. Villam emi: et ne-
cesse habeo exire et videre illam.
Rogo te: habe me excusatum. Et
alter dixit. Iuga boum emi quinque.

et eo pbare illa. Rogo te habe
me excusatũ. Et alius dixit. Vx
orẽ duxi: et ideo non possum
venire. Et reversus servus nũ
ciavit hec dño suo. Tunc irat⁹
pr familias: dixit servo suo
Exi cito in plateas et vicos ci
uitatis: et paupes ac debiles
et cecos et claudos introduc
huc. Et ait servus Dñe fcm̃
est ut imperasti: et adhuc locus
est. Et ait dñs servo. Exi in vi
as et sepes et cõpelle intrare:
ut impleatur domus mea. Di
co aũt vobis: q nemo viror
illor qui vocati sũt gustabit
cenã meã. Off. Dñe convertere
et eripe aĩam meã salvũ me fac
pter miĩam tuam. Secreta.
Oblatio nos dñe tuo
noĩ dicanda purificet
et de die in diẽ ad celestis vite
transferat actionẽ. p. Co. Can
tabo dño qui bona tribuit michi
et psallã noĩ dñi altissimi. Compl.
Sũptis muneribus dñe
qs: ut cũ frequẽtatiõe
misterii crescat nr̃e salutis ef
fectus. p. Fia iiii ad corinth
Fratres. Si xp̃s pdicat q re
surrexit a mortuis: quõ qdã
dicunt in vobis. qm̃ resurrectio
mortuor nõ est? Si aũt resurrec
tio mortuor nõ ẽ: neqȝ xp̃s resur
rexit. Si aũt xp̃s non resurrexit:
inanis est pdicatio nr̃a inanis
est et fides vr̃a. Invenimur autẽ
falsi testes dei. qm̃ testimoni
ũ diximus adversus deũ. q susci
taverit xp̃m: quẽ non susci
tavit si mortui non resurgũt.
Nam si mortui non resurgũt:
neqȝ xp̃s resurrexit. Qd si xp̃s
nõ resurrexit: vana ẽ fides vr̃a.
Adhuc eñ in pc̃cis vr̃is estis
Ergo et qui dormierũt in xp̃o
perierũt? Si in hac vita tan
tũ in xp̃o sperantes sum⁹: mi
serabiliores sum⁹ oĩbus hoĩbus
Nũc aũt xp̃s resurrexit a mor
tuis: primicie dormientiũ.
Qm̃ quidẽ per hoĩem mors: et
per hoĩem resurrectio mortuo
rũ. Et sicut in adã oẽs moriũ
tur: ita et in xp̃o oẽs vivifica
buntur. Unusquisqȝ aũt in suo
ordine: per ihesũ xp̃m dñm
nrm. Scdm matheũ
In illo t. Egrediente ihesu
ab iherico: secute sunt eũ tur
be multe. Et ecce duo ceci seden
tes secus viã. audierũt quia

ihs transiret: et clamauerunt
dicentes Dñe miserere nři fili
dauid Turbe aũt increpabãt
eos: ut tacerent. At illi magis
clamabant dicentes Dñe mi
serere nři fili dauid Et stetit ihe
sus: et vocauit eos et ait. Qd
vultis ut faciã vobis? Dicũt
illi. Dñe: ut aperiantᷣ oculi
nři Misertus aũt eoꝝ ihs: teti
git oculos eoꝝ Et confestim
viderũt: et secuti sunt eum.
Fia vi Ewᵍ Cũ venisset ihs in
templũ: accessit. Xviij... Dñc iij
Respice in me et miserere mei
dñe qm̃ vnicus et pauper
sũ ego vide humilitatẽ meã et laborẽ
meũ et dimitte oĩa pccã mea deus
meus ps̄ Ad te dñe leuaui aĩam me
ã deus meᵘ in te confido nõ erubescã
Deprecationẽ nrã: Coll.
Qs dñe benignus ex
audi: et quibꝫ supplicandi p̄s
tas affectũ ꝯtribue defensio
nis auxiliũ. p. Lcõ epłe bti pe
Kmĩ Humi tri apli.
liamini sub potenti
manu dei: ut vos exaltet in tpe
visitationis Omnẽ sollicitudi
nẽ vrãm piicientes in eũ: qm̃
ipsi cura est de vobis. Sobrii es

tote et vigilate: qa aduersariᵘ
vř dyabolus tanqᵐ leo rugi
ens circuit querens quẽ deuo
ret. Cui resistite fortes in fide:
scientes eandẽ passionẽ ei que
in mundo est vře fraternitati
fieri Deus aũt oĩs grẽ qui vo
cauit nos in eternã suã glãm:
in xpo ihu modicũ passos: ip
se pficiet confirmabit solida
bitqꝫ Ipi glã et iperiũ: in secu
la sclõꝝ amen. Gř Iacta co
gitatũ tuũ in dño et ipe te enutriet
v Dũ clamarẽ ad dñm exaudiuit
vocẽ meã ab his qui appropinqũt
michi Alla v Diligã te dñe vir
tus mea dñs firmamentũ meũ
et refugiũ meũ et liberator meus
In illᵒ. Erãt Sc̄dm lucã.
appropinquantes ad
ihm publicani et pctores: ut
audirent illũ Et murmura
bant pharisei et scribe dicen
tes Quia hic pctores recipit:
et manducat cũ illis Et ait
ad illos parabolã istã dicens
Qs ex vobis homo qui habet
centũ oues et si perdiderit vnã
ex illis nonne dimittit nona
ginta nouẽ in deserto et vadit
ad illã que perierat donec in

ueniat illã? Et cũ inuenerit
eã: imponit in humeros su
os gaudens Et veniẽs domũ:
conuocat amicos et vicinos
dicens illis Congratulamĩ
michi: qr inueni ouẽ meã
que perierat. Dico aũt vobis:
qr ita gaudiũ erit in celo sup
vno pctõre penitenciã agen
te qȝ sup nonagintanouem
iustis qui non indigent pe
nitencia. Aut que mulier ha
bens dragmas decẽ. et si pdide
rit dragmã vnã. nonne ac
cendit lucernã et euertit domũ
et querit diligenter donec in
ueniat? Et cũ inuenerit: cõ
uocat amicas et vicinas di
cens Congratulamĩ michi:
qr inueni dragmã quã per
dideraã Ita dico vobis: gaudi
ũ erit corã angelis dei sup v
no pctõre: penitenciã agẽte
Off. Sperent in te oẽs qui noue
rũt nomẽ tuũ dñe qm̃ non derelin
qs querentes te psallite dño qui ha
bitat in syon qm̃ non est oblitus
Orõnẽ pauperũ Secr.
Munera dñe oblata sã
fica. ut tui nobis vnigeni
ti corpus et sanguis fiãt p

eiũ dr. Co Ego clamaui qm̃ exau
disti me deus inclina aurẽ tuã et ex
Haudi verba mea Cõplẽ
Hec nos cõio dñe pur
get a crimine: et celestis reme
dij faciat esse consortes p Feria
Frẽs ẽp̃la ad colosenses
Omne qđcũqȝ faci
tis in verbo aut in ope: oĩa in
noĩe dñi ihũ xp̃i grãs agentes
deo et prĩ per ipm̃ Mulieres
subdite estote viris: sicut opor
tet in dño Viri diligite uxo
res: et nolite amari esse ad illas
Filij obedite parentib; per oĩa:
hoc eñ placitũ est in dño Pr̃es
nolite ad indignacionẽ puo
care filios vr̃os: ut non pusil
lo animo fiant. Serui obedite
per oĩa dñis carnalib;: non
ad oculũ seruientes quasi hoĩ
b; placentes. sed in simplicita
te cordis timentes dñm Qđ
cũqȝ facitis ex animo opamĩ
sicut dño et non hoĩb;: scientes
qr a dño accipietis retributionẽ
hereditatis p ihm xp̃m: dñm
Inĩm Scđm matheũ.
In illo t. D. i. d. s Esto con
sentiens aduersario tuo cito
dũ es in via cũ eo: ne forte tra

dat te aduersarius iudici et
iudex tradat te ministro et in
carcerē mittaris Amen dico
tibi: non exies inde donec red
das nouissimū quadrantē
Audistis q̄a dictū est antiq̄s:
non mechaberis. Ego autē di
co vobis: q̄m oīs qui viderit
mulierē ad concupiscendū eā
iam mechatus est eā in corde
suo Q̄ si oculus tu' dexter scan
dalizat te: erue eū et p̄ice abs te
Expedit enī tibi ut pereat vnū
mēbror tuor: q̄ totū corpus
tuū mittatur in gehēnā Et
si dextera man' tua scādalizat
te: abscide eā et p̄ice abs te. Ex
pedit enī tibi ut pereat vnū
mēbror tuor: q̄ totū corpus
tuū eat in gehennā fia vi' Se
In ill' Cū introisset scdm marcū
ih̄s ierosolimā in tēplū: et
circūspectis oībz cū iā vespera
esset hora. exiit in bethaniā
cū duodecim Et alia die cū exi
rent a bethania: esuriit Cūq̄
vidisset a longe ficū habentē
folia: venit si qd forte inueni
ret in ea. Et cū venisset ad eā:
nichil inuenit in ea p̄ter folia
Non enī erat tps ficor. Et respō
dens: dixit ei Iam non āplius
in eternū quisq̄ ex te fructū
manducet Et audiebāt dis
cipuli eius Et veniūt ihero
solimā. Et cū introisset in tē
plū: cepit eicere vendētes et emē
tes ī tēplo et mēsas nūmula
rior et cathedras vendentiū
columbas euertit Et non sine
bat: ut quisq̄ transferret
vas per tēplū. Et docebat di
cens eis Nonne scriptū est. q̄
a domus mea domus oratio
nis vocabit' oībz gentibz? Vos
aūt fecistis eā speluncā latro
nū Quo audito: p̄ncipes sa
cerdotū et scribe querebāt quō
eū pderent. Timebant enī eū:
q̄m vniūsa turba admiraba
tur sup doctrina eius Et cum
vespera fcā esset: egrediebatur
de ciuitate Et cū mane trāsirēt:
viderūt ficū aridam fcām a ra
dicibz Et recordatus petrus: dix
it ei Rabbi: ecce ficus cui male
dixisti aruit. Et respondēs ihs:
ait illis Habete fidē dei Amē
dico vobis: quia quicūq̄ dix
erit huic monti tollere et mit
tere in mare. et non hesitaue
rit in corde suo sed crediderit. q̄

a qd'aiq; dixerit fiat. fiet ei.

Dñs illūiā Dñica viij tio mea et salus mea quē timebo dñs defensor vite mee a quo trepidabo qui tribulāt me inimici mei infirmati sūt et ceciderūt V. Si consistant aduersū me castra non timebit cor meū. Collecta

Protector in te sperantiū deus sine quo nichil est validū nichil sanctū multiplica sup nos misericordiam tuā: ut te rectore te duce sic trāseamus per bona tpalia: ut non amittamus eterna Per

Frēs Ep. Ad romanos

Existimo enī q' non sūt condigne passiones huius tpis: ad futurā glīam que reuelabitur in nobis Nā expectatio creature: reuelationē filior dei expectat. Vanitati enī creatura subiecta est nō volens. sed ppter eū qui subiecit eā in spe: q̄a et ipsa creatura liberabit' a seruitute corruptionis in libertatē glīe filior dei Scim' enī q' oīs creatura ingemiscat: et pturit usq; ad huc. Non solū aūt illa: sed et nosipi primitias spūs habētes et ipsi intra nos gemimus adoptionē filior dei. expectantes redēptionē corporis nr̄i In xp̄o ihū: dño nr̄o Gr̄. Propicius esto dñe peccatis nr̄is nequā dicāt gētes ubi est d's eor V. Adiuua nos d's salutaris nr̄ et ppter honorē noīs tui dñe libera nos All'a V. Dñe in virtute tua letabit' rex et sup salutare tuū exultabit vehementer Scdm lucā.

In ill'. D. i. d. s. Estote misericordes: sicut et pr̄ v̄r misericors est. Nolite iudicare: et non iudicabimini. Nolite cōdēpnare: et non condēpnabimini. Dimittite: et dimittemini. Date: et dabit' vobis Mensurā bonā et confertā et coagitatā et supeffluentē: dabunt in sinū vr̄m. Eadem quippe mensura qua mensi fueritis: remecietur vobis. Dicebat aūt illis et silitudinē. Nūq'd potest cecus cecū ducere? Nonne ambo in foueā cadūt? Non est discipulus sup mgr̄m: Pfectus aūt oīs erit: si sit sic magister eius. Qd aūt vides festucā in oculo fr̄is tui. trabē aūt q̄ in oclō tuo est nō cōsideras? Aut quō potes dicere fr̄i tuo

fr̄ sine eiciā festucā de oculo tu
o. ipſe in oculo tuo trabē nō
videns? ypocrita. eice p̄mū
trabē de oculo tuo: et tūc pſpi
cies ut educas festucā de ocu
lo fratris tui. Off. Illumina oculos
meos nequā obdormiā in morte nequā
dicat inimicus meus p̄ualui adū
Reſpice dn̄e Secr̄. [illegible]
munera supplicātis
ecclie. et salutē credentiū ppetu
a sc̄ificatione sumenda con
cede p. Cō. Dn̄s firmamentū me
ū et refugiū meū et liberator meus
deus meus adiutor meus Cōpl.
Sc̄a tua nos dn̄e sūpta
uiuificent: et misericordie
sēpiterne p̄parent expiatos p.
feria q̄rta Ad tymotheum.
Karissime Dn̄s michi aſtitit
et confortauit me: ut
p me p̄dicatio adimpleat. et au
diant oēs gentes quia libera
tus sū de ore leonis. Liberauit
me dn̄s ab oī ope malo: et sal
uū faciet in regnū suū celeste
Cui gl'ia in sc̄la sclor̄ amen
In illo t̄. Ac Sc̄dm lucam.
cesserūt quidā phariseo
rū ad ihm̄: dicentes illi. Exi et
vade hinc: q̄a herodes vult te
occidē. Et ait illis. Ite et dicite vul

pi illi. Ecce eicio demonia et sa
nitates pficio hodie et cras: et tercia
die cōsūmor. Verūptn̄ oportet
me hodie et cras et sequēti am
bulare: q̄a nō capit pphetā pe
rire extra ihr̄l'm. Ihr̄l'm ihr̄l'm q̄ oc
cidis pphās et lapidas eos qui
mittunt ad te: quociēs volu
congregare filios tuos quē
admodū auis nidum suū
sub pennis et noluisti? Ecce
relinquet' vobis dom' vr̄a de
serta. Dico aūt vobis: q̄a nō
videbitis me donec veniat cū
dicetis. Benedictus qui venit i
noīe dn̄i. fer̄a vi. Sc̄dm marcū
In illo t̄. Exurgēs ihs̄ venit
in fines iudee ultra ior
danē: et conueniūt iterū tur
be ad eū. Et sicut consueuerat:
iterū docebat illos. Et accedētes
pharisei interrogabāt eū: si
licet viro uxorē dimittere. tēp
tantes eū. At ille respondens:
dixit eis. Quid vobis p̄cepit
moyses? Qui dixerūt. Moy
ses pmisit libellū repudii scri
bere: et dimittere. Quibus res
pondens ihs̄ ait. Ad duriciā
cordis vr̄i: scripsit vobis p̄e
ceptū istud. Ab inicio autē

creatura masculũ et feminã
fecit eos deus Et dixit Propter h'
relinquet homo prẽm suũ ⁊
m̃rem: et adherebit uxori sue
et erũt duo in carne una Ita
q̃ iam non sunt duo: sed u
na caro Qđ ergo deus coniũx
it: homo non separet Off. v.
Exaudi dñe vocẽ meã qua
clamaui ad te adiutor me'
esto ne derelinq̃s me neq; despicias
me deus salutaris meus Ps Dñs
illuminatio mea et salus mea
quem timebo Collcã.
Da nobis dñe q̃s: ut et
mundi cursus pacifice nob
tuo ordine dirigat': et eccłia
tua trãquilla deuotione letet
tur p lcõ epłe bti petri apli.
Karmĩ. Oẽs unanimes
in oŕone estote: cõpa
tientes. fraternitatis ama
tores. misericordes modesti hu
miles, non reddentes malũ
pro malo. uel maledictũ pro
maledicto. sed econtrario be
nedicentes: q̃a in hoc vocati
estis. ut benedictione heredi
tate possideatis Qui enĩ vult
vitã diligere et videre dies bo
nos: coherceat linguã suã
a malo et labia eius ne loquã
tur dolũ. Declinet aũt a malo
et faciat bonũ. inquirat pacẽ
et sequat' eã: q̃a oculi dñi sup
iustos et aures eius in p̃ces eo
rũ. Vultus aũt dñi sup faciẽ
tes mala. Et q̃s est qui vobis
noceat. si boni emulatores fu
eritis? Sed et si qđ patimini
ꝓpter iusticiã: beati. Timorẽ
aũt eorũ ne timueritis: ut nõ
conturbemini. Dñm autẽ
xp̃m sanctificate: in cordib; v̾ris
Gr. Protector nr̃ aspice deus et res
pice sup seruos tuos V. Dñe d's virtutũ
exaudi p̃ces seruor' tuor' Alla V. In
te dñe sp̃aui nõ ɔfundar in eternũ in tu
a iusticia libera me ⁊ eripe me inclina ad
me aurẽ tuã accelera ut eripias me. Sc̃dm
In ill'. Cũ turbe irruerẽt lucam.
ad ih̃s ut audirẽt verbũ dei: ⁊ ipse
stabat sec' stagnũ genezareth
Et vidit duas naues stãtes sec'
stagnũ: piscatores aũt descẽderãt
et lauabãt retia Ascendẽs aũt in
unã nauĩ que erat symonis:
rogauit eũ a terra reducere pu
sillum. Et sedens docebat
de nauicula turbas Vt cessa
uit aũt loqui: dixit ad symo
nẽ. Duc in altũ: et laxate reti

a veſtra in capturā. Et reſpondēs
ſymon: dixit illi. Preceptor per
totā noctē laborantes nichil
cepim9: in verbo aūt tuo lax
abo rete. Et cū hoc feciſſent: cō
cluſerūt piſcīū multitudinē
copioſā. Rūpebat aūt rete eo
rū. Et ānuerūt ſociis qui erāt
in alia navi: ut venirēt et ad
iuvarēt eos. Et venerūt et īple
verūt ambas naviculas: ita
ut pene mergerent. Quod cū vi
deret ſymon petrus: procidit ad
genua ih'u dicēs. Exi a me: q'a
homo peccātor ſū dn̄e. Stupore
n. circūdederat eū: et oēs qui
cū illo erāt in captura piſcīū
quā ceperāt. Similiter aūt iaco
bū et iohēm filios zebedei: qui
erant ſocii ſymonis. Et ait ad
ſymonē ih's. Noli timere: ex
hoc iam hoīes eris capiens.
Et ſubductis ad terrā navi
bus: relictis oīb9: ſecuti ſūt eū.
Off. Benedicā dn̄m qui michi
tribuit intellectū: pvidebā deum in
conſpectu meo ſp̄ qm̄ a dextris eſt mi
chi ne cōmovear. Secreta
Oblationib9 q's dn̄e pla
care ſuſceptis et ad te nr̄as e
tiā rebelles cōpelle ppici9 volū

tates. p. Co. Unā petii a dn̄o
hanc requirā: ut inhabitē in domo
dn̄i oīb9 dieb9 vite mee. Compl.
Myſteria nos dn̄e ſcā pu
rificent: et ſuo mune
re tueantur. p. Fia iiij ad tymothi
Karīme. Obſecro primū
oīm fieri obſecratio
nes. orōnes poſtulationes
grāꝝ actiones p oīb9 hoīb9:
pro regib9 et oīb9 q' in ſublimi
tate ſunt conſtituti: ut quie
tā et tranquillā vitā agam9
in omnī pietate et caſtitate.
Hoc enī bonū eſt et acceptū co
rā ſalvatore nr̄o deo: qui oēs
hoīes vult ſalvos fieri et ad
agnitionē veritatis venire.
Unus enī d's unus et mediator dei et
hoīm hō xp̄s ih's: qui dedit re
dēptionē ſemetipm̄ pro oīb9:
cui9 teſtimoniū tpib9 ſuis cō
firmatū eſt. In quo poſitus
ſū ego pdicator et ap'ls. Verita
tē dico non mentior: doctor gē
tiū in fide et veritate. Sequēcia
In illo t'. Surgēs marcū
ih's abiit in fines tyri
ſydonis. Et ingreſſ9 domū ne
minē voluit ſcire: et non po
tuit latere. Mulier enī ſtatim

ut audiuit de eo. cui⁹ habebat
filia spm̄ īmundū: intrauit
et pcidit ad pedes eius. Erat enī
mulier gentilis syrophenis
sa genere: et rogabat eū ut de
moniū eiceret de filia ei⁹. Qui
dixit illi. Sine prius saturari
filios. Non est enī bonū su
mere panē filiorꝫ: et mittere
canibus. At illa respondit: et
dixit ei. Utiqꝫ dn̄e. Nam et catel
li sub mensa cōedunt: de mi
cis puerorꝫ. Et ait illi. Pꝛopter
hunc sermonē vade: exijt de
moniū de filia tua. Et cū ab
isset in domū suā: inuenit
puellā iacentē sup lectū: et de
moniū exisse. **Feria vi. Secundū**
In illo tp̄e. Dicebat ihs turbis **Lucā.**
bis iudeorꝫ. Cū videritis nubē
orientē ab occasu. statī dicitis
nymbus venit: et ita fit. Et
cū austrū flantē dicitis quia
estus erit: et ita fit. ypocrite.
faciē celi et terre nostis pbare:
hoc aūt tp̄s quō non pbatis?
Quid aūt et a vobis ipis nō iudi
catis qd' iustū est? Cū aūt va
dis cū aduersario tuo ad prin
cipē in via da operā liberari
ab illo: ne forte trahat te ad
iudicē. et iudex tradat te exactori
et exactor mittat te in carcerē.
Dico tibi: non exies inde donec
etiā nouissimū minutū red
das. Aderāt aūt quidā ipo tpe
nūciantes illi de galileis quo
rū sanguinē pylatus miscu
it cū sacrificijs eorꝫ. Et respondēs
dixit illis. Putatis q' hij gali
lei pre oībꝫ galileis pctōres fuerīt
qa talia passi sūt? Non dico vo
bis. Sed nisi penitenciā habue
ritis: oēs simul peribitis sicut
illi decē et octo sup' quos cecidit
turris in syloa. et occidit eos. Pu
tatis q' et ipi debitores fuerūt
pter oēs hoīes habitantes in
ihrlm? Non dico vobis. Sed si
non penitenciā egeritis: oēs si
militer peribitis **Dn̄ica vi.**
Dn̄s fortitudo plebis sue et p
tector salutariū xp̄i sui est:
saluū fac pplm tuū dn̄e et benedic he
reditati tue et rege eos usqꝫ in se
culū. Ps. Ad te dn̄e clamabo deus me⁹
ne sileas a me neqn̄ taceas a me
Deus qui diligen **Coll.**
tibꝫ te bona inuisibili
a pparasti: infunde cordibꝫ nr̄is
tui amoris affectū: ut te in oī
bꝫ et sup oīa diligentes, pmis

ſiones tuas que oĩe deſideriũ ſu
perant conſequant᷑. P. Ad ro
Fratres. Quicũq; manos
baptizati ſumꝰ in xpo
ihu: in morte ipſius baptizati
ſumꝰ. Conſepulti enĩ ſumus
cũ illo per baptiſmũ in mortẽ:
ut quõ ſurrexit xp̃s a mortuis
per gl'am p̃ris ita et nos in no
uitate uite ambulemꝰ. Si enĩ
cõplantati fcĩ ſumꝰ ſimilitu
dini mortis eius: ſimul et re
ſurrectionis erimꝰ. Hoc ſcien
tes. q̃a vetus homo nr̃ ſimul
crucifixus eſt: ut deſtruat᷑ cor
pus pcĩ. ut ultra non ſerui
amus pcõ. Qui enĩ mortuꝰ
eſt: iuſtificatus eſt a pcõ. Si
aũt mortui ſumꝰ cũ xpo: credi
mus q̃a ſimul etiã viuemus
cũ xpo. Scientes qꝰ xp̃s reſurgẽs
a mortuis iam non moritur:
mors illi ultra non dñabit᷑.
Qd' enĩ mortuus eſt pcõ: mor
tuꝰ eſt ſemel. Qd' aũt viuit:
viuit deo. Ita et vos exiſtimate
vos mortuos quidẽ eſſe pcõ:
viuentes aũt deo. In xpo ihu:
dño nr̃o. Gr̃. Conuertere dñe
aliq̃ntulũ et depcare ſup ſeruos tu
os. V. Dñe refugiũ fcũs es nobis a
generatione et pgenie. Alla. V.
Oĩs gentes plaudite manib᷒: iu
bilate deo in voce exultationis.
In illo t. D. i. d. Sc̃dm mathi
s. Amẽ dico vobis: niſi
habundauerit iuſticia vr̃a
pluſq̃ ſcribarũ et phariſeorꝰ
non intrabitis in regnũ ce
lorꝰ. Audiſtis q̃a dcm̃ eſt an
tiq̃s: non occides. Qui autẽ
occiderit: reus erit iudicio. Ego
aũt dico vobis: q̃a oĩs qui
iraſcit᷑ frĩ ſuo. reus erit iudi
cio. Qui aũt dixerit frĩ ſuo ra
cha: reus erit conſilio. Qui
aũt dixerit fatue: reus erit
gehenne ignis. Si ergo offers
munus tuũ ad altare et ibi
recordatꝰ fueris. q̃a frater tuꝰ
habet aliq̃d aduerſũ te: reli
que ibi munꝰ tuũ ante alta
re et vade prius reconſiliari
frĩ tuo. Et tunc veniẽs: offe
res munus tuũ. Off. Perfice
greſſus meos in ſemitis tuis ut non
moueant᷑ veſtigia mea inclina au
rẽ tuã et exaudi verba mea mirifica
miſericordias tuas qui ſaluos facis ſpe
rantes in te domine. Secreta.
Propiciare dñe ſuppli
cationib᷒ nr̃is et has

oblationes famulorꝫ famu
larū q3 tuarū benignus as
ſume. ut q̄d ſinguli optule
rūt ad honorē nōis tui cunc
tis pficiat ad ſalutē. Per. Com.
Circuibo et immolabo in taberna
culū eius hoſtiā iubilationis canta
bo et pſalmū dicam dn̄o. Compl.
Quos celeſti dn̄e dono ſa
ciaſti p̄ſta q̄s: ut a nr̄is
mundemur occultis: et ab hoſ
tiū liberemur inſidiis. Per. Feria
quarta ad hebreos
Fratres habentes grām p
quā ſeruiam⁹ placentes deo:
cū metu et reuerentia. Etenī
dēs nr̄ ignis conſumēs eſt. Ca
ritas fraternitatis maneat
in vobis: et hoſpitalitatē no
lite obliuiſci. Per hanc enī pla
cuerūt quidam: angelis hoſ
picio receptis. Mementote vīc
torū tāq̄ ſimul vincti: et labo
rantiū tāq̄ et ipſi in corpore
morantes. Honorabile con
nubiū in oībꝫ: et thorus imma
culatus. Fornicatores enī et
adulteros: iudicabit deus.
Sint mores ſine auaricia:
contenti p̄ſentibꝫ. Ipſe enī dix
it Non te deſerā neq3 derelī

quā: ita ut cōfidenter dicam⁹ Dn̄s
michi adiutor eſt: non time
bo q̄d faciat michi homo. Me
mentote p̄poſitorꝫ vr̄orꝫ qui vo
bis locuti ſunt verbū dei: quo
rū intuentes exitū conuerſati
onis imitamini fidē. Iheſus xp̄s
heri et hodie: ipſe et in ſecula
ſeculorꝫ amen. Sc̄dm marcum
In illo tpr̄. Cū egreſſ⁹ eſſet ih̄s
in viā: pcurrēs quidā
genu flexo ante eū rogabat e
ū dicens. Magr̄ bone: q̄d faciā
ut vitā eternā pcipiā. Ih̄s aūt
dixit ei. Quid me dicis bonū?
Nemo bonus: niſi vnus deus.
Precepta noſti? Ille dixit. Que?
Ne adulteres ne occidas. ne fu
reris. ne falſū teſtimoniū dix
eris. ne fraudē feceris: honora
patrē tuū et matrē. At ille reſ
pondēs ait illi. Magiſter: hec
oīa obſeruaui a iuuentute
mea. Ih̄s aūt intuit⁹ eū. dilex
it eū: et dixit ei. Vnū tibi deeſt
vade quecūq3 habes vende et
da pauperibꝫ: et habebis the
ſaurū in celo: et veni ſequere
me. Feria vi. Sc̄dm marcū
In illo tpr̄. Venit ih̄s in regio
nē geraſenorꝫ. Et exeunte eo de

naui statim occurrit ei de monu
mentis homo cu͂ sp͂u immundo:
qui domiciliu͂ habebat in mo
numentis. et neq; cathenis iam
quisq; poterat eu͂ ligare. q͂m se
pe compedib; et cathenis vinct⁹
disrupisset cathenas. et compedes
comminuisset. et nemo poterat
eu͂ domare. Et semp nocte ac die
in monumentis et in montib;
erat clamans: et concidens se lapi
dib;. Videns aut͂ ihm alonge:
cucurrit et adorauit eu͂. et cla
mans voce magna dixit. Quid
michi et tibi ihu fili dei summi?
Adiuro te per deu͂: ne me torque
as. Dicebat enim illi ihs. Exi sp͂s
immunde ab hoie. Et interroga
bat eu͂. Quod tibi nomen est? Et
dicit ei. Legio michi nomen est:
quia multi sumus. Et depcaba
tur eu͂ multu͂: ne se expelleret
extra regionem. Erat aut͂ ibi cir
ca montem grex porcor magn⁹
pascens: et depcabant eu͂ sp͂us
dicentes. Mitte nos in porcos:
ut in eos introeam⁹. Et conces
sit eis statim ihs. Et exeuntes
sp͂us immundi: introierunt in
porcos. Et magno impetu grex
precipitat⁹ est in mare ad duo
milia: et suffocati sunt in
mari. Qui aut͂ pascebant
eos fugerunt: et nunciauerunt
in ciuitatem et in agros. Et egres
si sunt videre quid esset factum. Et
veniunt ad ihm. Et vident il
lum qui a demonio vexabat
sedentem vestitu͂ et sane mentis:
et timuerunt. Et narrauerunt
illis qui viderant qualiter factu͂
esset ei qui demoniu͂ habuerat:
et de porcis. Et rogare eu͂ ceperunt:
ut discederet de finib; eor. Cumq;
ascenderet nauim: cepit illu͂ dep
cari qui a demonio vexatus
fuerat. ut esset cu͂ illo. Et non
admisit eu͂: sed ait illi. Vade
in domu͂ tua͂ ad tuos: et nun
cia illis quanta tibi dn̄s fec
it et misertus sit tui. Et abijt
et cepit pdicare in decapoli:
quanta sibi fecisset ihs: et omnes
mirabantur. Dnica vij

Omnes gentes plaudite ma
nib; iubilate deo in voce
exultationis. V̄. Subiecit ppl̄os no
bis et gentes sub pedib; nr̄is. Coll̄.

Deus virtutu͂ cui⁹ est to
tu͂ quod est optimu͂ in
sere pectorib; nr̄is amorem tui
nois. et pr̄a in nobis religio

nis augmentū: ut que sunt
bona nutrias: ac pietatis
studio que sunt nutrita cu
stodias. P. Ad romanos.
Fr̄es. Humanū dico:
ꝓpter infirmitatē carnis vr̄e
Sicut enī exhibuistis mem
bra vr̄a servire imūdicie et i
niquitati ad iniq̄tatē: ita nūc
exhibete membra vr̄a servire
iusticie in sc̄ificationē. Cum
enī servi essetis pc̄i: liberi fu
istis iusticie. Quē ergo fructū
habuistis tunc in quib; nūc
erubescitis? Nam finis illo⁊
mors est. Nunc vero liberati
a pc̄o servi aūt fc̄i deo. habe
tis fructū vr̄m ī sc̄ificationē: finē
vero vitā eternā. Stipendia
enī pc̄i mors: gr̄a aūt dei vita et
na. In xp̄o ihū: dn̄o nr̄o. Gr̄.
Venite filii audite me timorē dn̄i
docebo vos. ỽ. Accedite ad eū et illumina
mini et facies vr̄e non confundentur
Alla. ỽ. Eripe me de inimicis meis
d̄s me⁹ et ab insurgentib; in me li
bera me. Sc̄dm marcū.
In ill̄. Cū turba multa
esset cū ihū nec haberent qd̄
manducarent: convocatis
discipulis ait illis. Misereor

sup turbā: q̄a ecce iam triduo
sustinent me nec habent qd̄
manducent. Et si dimisero
eos ieiunos in domū suā: defi
cient in via. Quidā enī ex eis
de longe venerūt. Et responde
runt ei discipuli sui. Unde il
los poterit q̄s hic saturare pa
nib; in solitudine? Et interro
gavit eos. Quot panes habe
tis? Qui dixerūt. Septē. Et p̄
cepit turbe discūbere sup ter
rā. Et accipiens septē panes
gr̄as agens fregit: et dabat dis
cipulis suis ut apponerēt. Et
apposuerūt turbe. Et habebāt
pisciculos paucos: et ipsos be
nedixit et iussit apponi. Et mā
ducaverūt: et saturati sūt. Et
sustulerūt qd̄ superaverat de
fragmentis: septē sportas. E
rant aūt qui manducaverūt
quasi quatuor milia: et dimi
sit eos. Off. Sicut in holocaus
tū arietū et tauro⁊ et sicut in milib;
agnorū pinguiū sic fiat sacrificiū
nostrū in conspectu tuo hodie ut
placeat tibi quia non est confusi
o confidentibus in te dn̄e. Secr̄.
Propiciare dn̄e supplica
tionib; nr̄is et has ppli

tui oblationes benign⁹ assu
me. et ut nullius sit irritũ vo
tũ nullius vacua postulatio
p̃ca ut qđ fideliter petim⁹ effi
caciter consequam̃. p. Co. In
dina aurẽ tuã accelera ut eruas nos
Repleti dñe munere Copl
Ribus tuis tribue q̃s: ut e
or et mundem⁹ effectu. et mu
niamur auxilio. p. Fia iiij
Fr̃s. Nichil ad romanos
dãpnationis est hiis
qui sunt in xp̃o ih̃u: qui nõ
sc̃dm carnẽ ambulant. Lex e
nĩ sp̃s vite in xp̃o ih̃u: libera
uit me a lege pc̃i et mortis.
Nam qđ impossibile erat legi
in qua infirmabat̃ per carnẽ
deus filiũ suũ mittens in simi
litudinẽ carnis pc̃i. et de pc̃o
dãpnauit pc̃m in carne. ut
iustificatio legis impleret̃ in no
bis: qui non sc̃dm carnẽ am
bulam⁹ sed sc̃dm sp̃m. Qui enĩ
sc̃dm carnẽ sunt: que carnis
sunt sapiunt. Qui vero sc̃dm
sp̃m: que sunt sp̃s sentiunt. Nã
prudentia carnis mors est. pru
dentia aũt sp̃s vita et pax. In
xp̃o ih̃u: dño nr̃o. Sc̃d. mathi
In illo t̃. Accesserunt ad ih̃m pha
risei et saducei tẽptantes: et ro
gauerũt eũ ut signũ de celo
ostenderet eis. At ille respondẽs
ait eis. Facto vespere dicitis serenũ
erit: rubicundũ est enĩ celũ.
Et mane hodie tẽpestas: ru
tilat enĩ triste celũ. Faciẽ ergo ce
li diiudicare nostis: signa aũt
tempoꝝ scire non potestis. Gene
ratio mala et adultera sig
nũ querit: et signũ non dabit̃
ei nisi signũ ione. Et relictis il
lis abiit. Et cũ venissent disci
puli eius trans fretũ: obliti s̃t
panes accipere. Qui dixit ill̃
Intuemini et cauete a fermẽ
to phariseoꝝ et saduceoꝝ. At il
li cogitabant intra se dicẽtes:
q̃a panes non accepim⁹. Sci
ens aũt ih̃s dixit. Quid cogi
tatis inter vos modice fidei. q̃
a panes non habetis? Nondũ
intelligitis neq̃ recordamini
quinq̃ panum et quinq̃
milia hoĩm et quot cophinos
sumpsistis? Neq̃ septẽ panũ et
quatuor milia hoĩm et q̃t
sportas sumpsistis? Quare nõ
intelligitis q̃a non de pane dixi
vobis. cauete a fermento pha
riseoꝝ et saduceoꝝ? Tunc in

tellexerūt q̄ꝛ non dixerit cauē
dū a fermento panū: ſed a
doctrina phariſeoꝝ et ſaducē
orum. Fīa vī. Scđm matheū
In illꝰ. Abiit ihs ſabbato ꝑ ſata.
diſcipuli autē eius eſurientes
ceperūt vellere ſpicas et mā
ducare. Phariſei autē viden
tes: dixerūt ei. Ecce diſcipuli
tui faciūt: qꝺ non licet eis fa
cere ſabbatis. At ille dixit eis
Nonne legiſtis qđ fecerit da
uid qñ eſuriit et qui cū eo erāt
quomodo intrauit in domū
dei et panes ꝓpoſitionis cōme
dit quos non licebat ei edere
neq; hiis q̄ cū eo erāt niſi ſolis
ſacerdotibꝰ? Aut non legiſtis
in lege quia ſabbatis ſacerdo
tes in tēplo ſabbatū violāt.
et ſine crimine ſunt? Dico aūt
vobis: quia templo maiorē
hic. Si autē ſciretis qđ eſt mi
ſericordiā volo et non ſacri
ficiū: nūq̄ cōdēpnaſſetis i
Snocentes. Dnica octā
Suſcepimꝰ ds miſericordiam tu
am in medio tēpli tui ſcđm nomē
tuū deus ita et laus tua in fines ter
re iuſticia plena eſt dextera tua. p̄
Magnꝰ dns et laudabilis nimis
in ciuitate dei nrī in monte ſcō eiꝰ
Deus cuiꝰ ꝓuidentia Collcā.
in ſui diſpoſitione
non fallitur: te ſupplices ex
oramꝰ: ut noxia cuncta ſub
moueas: et oīa nobis ꝓfutu
ra concedas. p. Ad romanos.
Fratres debitores ſumus
non carni: ut ſcđm
carnē viuamꝰ. Si enī ſcđʒ car
nē vixeritis: moriemī. Si aūt
ſpū frā carnis mortificaueri
tis: viuetis. Quicūq; enī ſpū
dei aguntur: hij filij ſunt dei.
Non enī accepiſtis ſpm̄ ſerui
tutis iterū in timore: ſed acce
piſtis ſpm̄ adoptionis filiorꝰ i
quo clamamꝰ abba pr̄. Ipſe
enī ſpūs teſtimoniū reddit ſpi
ritui nro: qꝺ ſumꝰ filij dei. Si
aūt filij: et heredes. Heredes q̄dē
dei: coheredes aūt xp̄i. Gr̄. Eſto
michi in deū ꝓtectorē et in locū re
fugij ut ſaluū me facias. v̄. Deus
in te ſperaui dn̄e non confundar
in eternū. Alla. v̄. Te decet ymnꝰ
deus in ſyon et tibi reddetur votū in
iheruſalē. v̄. Replebimur in bonis
domus tue ſcm̄ eſt tēplū tuū mirabi
le in equitate. Scđʒ math.
In illꝰ. D. i. d. s. Attendite

a falsis p̄phetis qui veniūt ad
vos in vestimentis oviū: intrī
secꝰ aūt sūt lupi rapaces. A fruc
tibꝫ eorū: cognoscetis eos. Nūqd
colligunt de spinis uvas aut
de tribulis ficus? Sic ōis arbor
bona: fructus bonos facit. Ma
la aūt arbor: fructus malos
facit. Non potest arbor bona
fructus malos facere: neqꝫ ar
bor mala fructꝰ bonos facere
Omnis arbor que non facit fruc
tū bonū: excidetur et in ignem
mittetur. Igitur ex fructibꝫ eo
rū cognoscetis eos. Non ōis q̄
dicit michi dn̄e dn̄e. intrabit
in regnū celorū: sed qui facit vo
luntatē p̄ris mei qui in celis
est ipse intrabit in regnū celorū.
Off. Populū humilē salvū facies
dn̄e et oculos superborū humiliabis qm̄
q̄s deus p̄ter te domine **Secreta.**
Deus qui legaliū differē
ciā hostiarū uniꝰ sacri
ficii p̄fectione sanxisti. accipe
sacrificiū a devotis tibi famu
lis: et pari benedictione sicut
munera abel s̄ctifica. ut qd̄ si
guli optulerūt ad maiestatis
tue honorē. cunctis p̄ficiat ad
salutē. P. Co. Gustate et videte q̄

niā suavis est dn̄s btūs vir qui spe
rat in eo **Complenda.**
Tua nos dn̄e medica
nalis op̄atio. et a nr̄is p̄ver
sitatibꝫ clementer expediat:
et ad ea que sunt rc̄a p̄ducat
Ep̄ fia iiij ad romanos
Frēs. Dam⁹ q̄m aī ad
huc peccatores essem⁹: xp̄s pro
nobis mortuus est. Multo i
gitur magis iustificati nūc
in sanguine ipsius: salvi eri
mꝰ ab ira per ipsū. Si enī cū i
nimici essemꝰ reconciliati
sumꝰ deo per mortē filii eius:
multo magis reconciliati
salvi erimus in vita ipsius
Non solū aūt: sed et gl̄iamur
in deo p̄ ihm̄ xp̄m: dn̄m nr̄m.
In illo tp̄e **Sc̄dm marcū**
Dixit iohēs ad ihm̄ Magr̄
vidimꝰ quendā in noīe tuo eī
cientē demonia qui non sequit̄
nos: et p̄hibuimꝰ eū. Ihs aūt
ait. Nolite p̄hibere eū. Nemo ē
enī qui faciat virtutē in noīe
meo: et possit cito male loq̄
de me. Qui enī non est adver
sū vos: pro vobis est. Quisqꝫ
enī potū dederit vobis calicē
aque in noīe meo q̄a xp̄i

estis: amen dico vobis non
perdet mercedem suam. Et quisquis scan
dalizaverit unum ex his pu
sillis credentibus in me: bonum
est ei magis si circumdaretur mo
la asinaria collo eius et in ma
re mitteretur. Et si scandalizave
rit te manus tua: abscide illam.
Bonum est tibi debilem introire
in vitam: quam duas manus habe
tem ire in gehennam in ignem inex
tinguibilem. ubi vermis eorum
non moritur et ignis non exti
guitur. Et si pes tuus scandali
zat te: amputa illum. Bonum est
tibi claudum introire in vitam
eternam: quam duos pedes haben
tem mitti in gehennam ignis in
extinguibilis. ubi vermis e
orum non moritur et ignis non
extinguitur. Quod si oculus tuus
scandalizat te: eice eum. Bonum est
tibi luscum introire in regnum
dei: quam duos oculos habentem
mitti in gehennam ignis. ubi
vermis eorum non moritur: et ig
nis non extinguitur. Feria tercia

In illo tempore. Secundum matheum.
Dixit ihesus scribis et pha
riseis. Ve vobis scribe et pha
risei ypocrite: qui clauditis
regnum celorum ante homines. Vos
enim non intratis: nec introe
untes sinitis intrare. Ve vobis
scribe et pharisei ypocrite: qui
comeditis domos viduarum
in oratione longa orantes. propter
hoc amplius accipietis iudi
cium. Ve vobis scribe et pharisei
ypocrite: qui circuitis mare et
aridam ut faciatis unum proselitum.
Et cum fuerit factus: facitis eum fi
lium gehenne duplo quam vos. Ve
vobis duces ceci: qui dicitis quo
cumque iuraverit per templum ni
chil est. Qui autem iuraverit in
auro templi: debet. Stulti et
ceci: quid enim maius est aurum
an templum quod sanctificat aurum?
Et quicumque iuraverit in altari:
nichil est. Quicumque autem iura
verit in dono quod est super illud:
debet. Ceci. quid enim maius est. donum
an altare quod sanctificat donum? Qui
ergo iurat in altari: iurat in
eo et in omnibus que sunt super illud.
Et qui iuraverit in templo: iu
rat in illo et in eo qui habitat
in ipso. Et qui iurat in celo: iu
rat in throno dei et in eo qui se
det super eum. Ve vobis scribe et pha
risei ypocrite: qui decimatis

mentam et anetum et ciminum et reliquistis que graviora sunt legis. iudicium et misericordiam et fidem. Hec oportuit facere: et illa non omittere

Dominica nona

Ecce deus adiuvat me et dominus susceptor est anime mee averte mala inimicis meis in veritate tua disperde illos protector meus domine Ps. Deus in nomine tuo salvum me fac et in virtute tua libera me. Coll.

Largire nobis domine quesumus semper spiritum cogitandi que recta sunt propitius et agendi: ut qui sine te esse non possumus: secundum te vivere valeamus. Per

Ad corinthios

Fratres Non simus concupiscentes malorum: sicut et illi concupierunt. Neque ydolatre efficiamini sicut quidam ex ipsis: quemadmodum scriptum est. Sedit populus manducare et bibere: et surrexerunt ludere. Neque fornicemur sicut quidam ex ipsis fornicati sunt: et ceciderunt una die viginti tria milia. Neque temptemus christum. sicut quidam eorum temptaverunt: et a serpentibus perierunt. Neque murmuraveritis sicut quidam eorum murmuraverunt: et perierunt ab exterminatore. Hec autem omnia in figura contingebant illis. Scripta sunt autem ad correptionem nostram: in quos fines seculorum devenerunt. Itaque qui se existimat stare: videat ne cadat. Temptatio vos non apprehendat nisi humana. Fidelis autem deus est. qui non patietur vos temptari supra id quod potestis: sed faciet cum temptatione etiam proventum: ut possitis sustinere

Gr. Domine dominus noster quam admirabile est nomen tuum in universa terra V. Quoniam elevata est magnificentia tua super celos Alleluia V. Attendite popule meus in legem meam.

Secundum lucam

In illo tempore. Dixit iesus discipulis suis parabolam hanc. Homo quidam erat dives qui habebat villicum: et hic diffamatus est apud illum quasi dissipasset bona ipsius Et vocavit illum: et ait illi Quid hoc audio de te? Redde rationem villicationis tue: iam enim non poteris villicare. Ait autem villicus intra se Quid faciam quia dominus meus aufert a me villicationem? fodere non valeo: mendicare erubesco Scio quid faciam: ut cum amotus fuero a villicatione. recipiant me in domos suas. Convocans

ita qz singulis debitoribus dñi sui: dicebat primo Quantũ debes dño meo? At ille dixit Centũ cados olei. Dixit qz illi Accipe cautionẽ tuã: et sede cito scribe quinquaginta Deinde alij dixit Tu vero qñ tũ debes? Qui ait. Centũ choros tritici. Ait illi Accipe litteras tuas: et scribe octoginta Et laudauit dñs villicũ iniquitatis quia prudenter fecisset: q̃a filij huius seculi prudentiores filijs lucis in generatione sua sunt Et ego vobis dico facite vobis amicos de mãmona iniquitatis: ut cũ defeceritis recipiant vos: in eterna tabernacula. Off. Iusticie dñi recte letificantes corda et dulciora sup mel et fauũ nã et seruus tuus custodit ea. Secreta.

Suscipe munera qs dñe que tibi de tua largitate deferimus. ut hec sacrosc̃a misteria grãe tue opante virtute p̃sentis vite nos conuersatione sc̃ificent. et ad gaudia sempiterna pducant. P. Cõ. Primũ querite regnũ dei et oĩa adiicient vobis dicit dominus Complenda.

Sit nobis dñe reparatio mentis et corporis celeste misteriũ: ut cui' exequimur actionẽ. sentiam' effectũ. P.

Feria iiij ad rõnos.

Fratres. Nescitis quia cui exhibuistis vos seruos ad obediendũ serui estis eius cui obeditis siue pcc̃i in mortẽ. siue obeditionis ad iusticiã? Gr̃as autẽ deo: qz fuistis serui pcc̃i obedistis aũt ex corde in eã formã doctrine in qua traditi estis. Liberati aũt a pctõ: serui fc̃i estis iusticie In xp̃o ihũ: dño nr̃o.

In ill. D. i. d. s Sc̃d͡z lucã

Qui fidelis est in minimo: et in maiore fidelis est. Et qui in modico iniquus est: et in maiore iniqu' est. Si ergo in iniquo mãmona fideles non fuistis: qd' verũ est qs credet vobis? Et si in alieno fideles non fuistis: qd' vr̃m est qs dabit vobis? Nemo seruus potest duob' dñis seruire Aut enĩ vnũ odiet et alterũ diliget: aut vni adherebit et alterũ contẽpnet. Non potestis deo seruire et mãmone. Audiebant aũt hec oĩa pharisei qui erant auari: et deridebãt

illū. Et ait illis Vos estis qui
iustificatis vos corā hoīb3: deus
aūt novit corda vr̄a. Quia qd
hoīb3 altū est: abhominatio
est ante deū Fia vi Sec3 lucam.

In ill. Rogabat ihm quidā pha
riseus: ut pranderet apud se
Et ingressus recubuit Phari
seus aūt cepit intra se reputās
dicere: quare non baptizat9
esset ante prandiū. Et ait dn̄s
ad illū Nūc vos pharisei qd
deforis est calicis et catini mū
datis: qd aūt intus est vr̄m
plenū est rapina et iniqtate
Stulti: nōne qui fecit qd defo
ris est. etiā id qd deintus est fe
cit? Verūptamē qd superest da
te elemosinā: et ecce oīa mū
da sunt vobis Sed ve vobis
phariseis: qui decimatis mē
tā et rutā et oē olus. et pteritis
iudiciū et caritatē dei Hec āt
oportuit facere: et illa non o
mittere. Ve vobis phariseis:
qui diligitis primas cathe
dras in synagogis. et saluta
tiones in foro Ve vobis qui es
tis ut monumenta que non
apparent: et hoīes ambulan
tes supra nesciūt. Respondēs
aūt quidā ex legisperitis: ait
illi Magr: hec dicens etiā nob
contumeliā facis. At ille ait
Et vobis legisperitis ve: qui
oneratis hoīes onerib3 q̄ por
tare non possunt. et ipī uno
digito vr̄o: non tangitis sar
cinas ipsas Dn̄ica decima.

Dū clamarē ad dn̄m exaudi
vit vocē meā ab his qui
appropinquāt michi et humiliavit
eos q est āte secla. et manet in eter
nū iacta cogitatū tuū in dn̄o et ip
se te enutriet Ps. Exaudi d's orōnē
meā et ne despexeris dpcationē me
am intende michi et exaudi me. Coll

Pateant aures miseri
cordie tue dn̄e precib3
supplicantiū: et ut petentib3
desiderata concedas: fac eos q̄
tibi sunt placita postulare

Per Ad corinthios

Fr̄es. Scitis qm cū gen
tes essetis: ad simulachra mu
ta prout ducebamini euntes
Ideo notū vobis facio: q' ne
mo in spū dei loquēs dicit a
nathema ihu. Et nemo po
test dicere dn̄s ihs: nisi in spū
sc̄o Divisiones vero graciar'
sunt: idē aūt spūs Et divisio

nes ministrationū sunt: idem
autē dn̄s. Et diuisiones opa
tionū sunt: idē vero deus qui
opat̄ oīa in oīb;. Unicuiqꝫ
autē datur manifestatio sp̄s:
ad vtilitatē. Alij quidē p spi
ritū datur sermo sapiē: alij
autē sermo sciencie scd̄m eū
dē sp̄m. Alteri fides: in eodē sp̄u
Alij gr̄a sanitatū: in vno sp̄u.
Alij opatio virtutū: alij ꝓphe
cia. alij discretio spirituū. Alij
genera linguarū: alij interp̄
tatio sermonū. Hec autē oīa
opatur vnus atqꝫ idē sp̄s. Di
uidens singulis: prout vult
Gr̄. Custodi me dn̄e ut pupillā
oculi sub vmbra alarū tuarū ꝓtege
me V. De vultu tuo iudiciū meū ꝓde
at oculi tui videant equitatē. Alla
V. Exultate deo adiutori nr̄o iubi
late deo iacob. sumite psalmū io
cundū cū cythara Scd̄m lucā.
In illo. Cū appropinquaret ih̄s
ih̄rlm: videns ciuitatē fleuit
sup illā dicēs. Q̄a si cognouis
ses et tu. Et quidē in hac die tu
a que ad pacē tibi: nūc autē ab
scondita sunt ab oculis tuis.
Q̄a venient dies in te. et circū
dabūt te inimici tui vallo et cir

cumdabūt te et coangustabūt
te vndiqꝫ: et ad terrā ꝓsternēt te
et filios tuos qui in te sūt. Et nō
relinquent in te lapidē super
lapidē: eo q̄ non cognoueris
tp̄s visitationis tue. Et ingress⁹
in templū: cepit eicere vendentes
in illo et ementes dicēs illis.
Scriptū est: q̄a dom⁹ mea do
m⁹ orōnis est. Vos autē fecistis
illā: speluncā latronū. Et erat
docēs: cotidie in templo Off. Ad
te dn̄e leuaui aīam meā d̄s me⁹ in
te confido non erubescā neqꝫ irrideāt
me inimici mei. etenī vniuersi qui
te expectant non confundent. Se.
Concede nobis hec q̄s dn̄e
frequentare mysteria
quia quociēs hui⁹ hostie cōme
moratio celebrat̄ opus nr̄e re
demptionis exercet̄ p. Co. Accep
tabis sacrificiū iusticie oblationes et
holocausta sup altare tuū dn̄e Cpl.
Tui nob̄ dn̄e cōio sacra
menti et purificationē
conferat: et tribuat vnitatē
Per. Ep̄la iiij ad corinthi
Fr̄s. Non oīs caro eadē
caro: sed alia hoīum alia peco
rū. alia volucrū alia autē pis
ciū. Et corpa celestia: et corpa

terreſtria. Sed alia quidē celeſti
ū gloria: alia autē terreſtriū.
Alia claritas ſolis: alia clari
tas lune alia claritas ſtellar̄.
Stella enī a ſtella differt in cla
ritate: ſic et reſurrectio mortu
orū. Seminat̄ in corruptione:
ſurget in incorruptione. Se
minat̄ in ignobilitate: ſur
get in glīa. Seminat̄ in infir
mitate: ſurget in virtute. Se
minat̄ corpus aīale: ſurget
corpus ſpiritale. Si eſt corpus
aīale: eſt et ſpiritale ſicut ſcrip
tū eſt. Factus eſt primꝰ homo adā
in aīam viuentē: nouiſſimꝰ
adam in ſpm̄ viuificantē. Sed
non prius qđ ſpiritale eſt ſed
qđ aīale: deinde qđ ſpiritale. In
xp̄o iħu: dn̄o nr̄o. Sc̄dm lucā

In illo t. D. i. d. s. Cū videritis cir
cūdari ab exercitu iħrlm: tunc
ſcitote q̄a appropinq̄bit deſola
tio eius. Tunc qui in iudea ſūt
fugiant in montes: et q̄ in me
dio eius diſcedant. et qui in re
gionib; non intrent in eā. q̄
a dies vltionis hii ſunt. ut im
pleant̄ oīa que ſcripta ſunt.
Ve autē pregnantib; et nutri
entib; in illis dieb;. Erit enī
preſſura magna ſup terrā: et
ira pplo huic. Et cadent in ore
gladii: et captiui ducent̄ in
oēs gentes. Et ihrlm calcabi
tur a gentib;: donec impleā
tur tpa nationū. Et erūt ſig
na in ſole et luna et ſtellis: et
in terris preſſura gentiū. pre
confuſione ſonitus maris
et fluctuū. Areſcentib; hoīb;
pre timore et expectatione q̄
ſupuenient vniūſo orbi. f.

In illo t̄. vi. Sc̄dm lucā
D. i. d. s. Attendite vo
bis ne forte grauent̄ corda
vr̄a in crapula et ebrietate
et curis huiꝰ vite: et ſuperueni
at in vos repētina dies illa
Tāq̄ laqueus enī ſupueniet
in oēs: qui ſedent ſup faciē
oīs terre. Vigilate itaq; oī
tpe orantes: ut digni habe
amini fugere iſta oīa que
futura ſunt: et ſtare ante fi
liū hominis. Dn̄ica xi.

Deus in loco ſcō ſuo deus qui
inhabitare facit vnanimes
in domo: ipſe dabit virtutē et fortitu
dinē plebis ſue. Ps. Exurgat deus et
diſſipent̄ inimici eius et fugiant
qui oderūt eū a facie eius. Collc̄a

Deus qui omnipotentiam tuam parcendo maxime et miserando manifestas: multiplica super nos gratiam tuam: ut ad tua promissa currentes celestium bonorum facias esse consortes. Per. Ad corinthios.

Fratres: Notum vobis facio evangelium quod predicavi vobis: quod et accepistis in quo et statis. per quod et salvamini. Qua ratione predicaverim vobis si tenetis: nisi frustra credidistis. Tradidi enim vobis in primis quod et accepi: quoniam christus mortuus est pro peccatis nostris secundum scripturas et quia sepultus est. et quia surrexit tercia die secundum scripturas et quia visus est cephe. et post hec undecim. Deinde visus est plusquam quingentis fratribus simul: ex quibus multi manent usque adhuc quidam autem dormierunt. Deinde visus est iacobo: deinde apostolis omnibus: Novissime autem omnium: tamquam abortivo visus est et michi. Ego enim sum minimus apostolorum: qui non sum dignus vocari apostolus quoniam persecutus sum ecclesiam dei. Gratia autem dei sum id quod sum. Et gratia eius in me vacua non fuit. Gr. In deo speravit cor meum et adiutus sum et refloruit caro mea et ex voluntate mea confitebor illi. V. Ad te domine clamavi deus meus ne sileas ne discedas a me. Alleluia. V. Domine deus salutis mee in die clamavi et nocte coram te.

In illo tempore. Dixit Secundum lucam. Iesus ad quosdam qui in se confidebant tamquam iusti. et aspernabantur ceteros: parabolam istam. Duo homines ascenderunt in templum ut orarent: unus phariseus et alter publicanus. Phariseus stans: hec apud se orabat. Deus gratias ago tibi: quia non sum sicut ceteri hominum raptores iniusti adulteri velut etiam hic publicanus. Ieiuno bis in sabbato: decimas do omnium que possideo. Et publicanus a longe stans nolebat nec oculos ad celum levare: sed percutiebat pectus suum dicens. Deus propicius esto michi peccatori. Amen dico vobis: descendit hic iustificatus in domum suam ab illo. Quia omnis qui se exaltat humiliabitur: et qui se humiliat exaltabitur. Off. Exaltabo te domine quoniam susce-

psisti me nec delectasti inimicos me
os sup me dn̄e clamaui ad te et
T sanasti me. Secreta.
Tibi dn̄e sacrificia dica
ta reddant̄ que sic ad honorē nō
mīs tui deferenda tribuisti ut
eadē remedia fieri nr̄a pstares
p. Cō. Honora dn̄m de tua sub
stācia et de primiciis frugū tuarū ut
impleant̄ horrea tua saturitate et
vino torcularia redundabūt. Copl.
Quesumꝰ dn̄e ds nr̄: ut
q̄s diuinis reparare nō
desinis sacramentis: tuis
non destituas benignꝰ auxi
liis. p. Feria q̄rta ad corinthios
Fr̄s. Nescitis qm̄ corpa
v̄ra membra sūt xp̄i.
Tollens ergo mēbra xp̄i. faciā
membra meretricis? Absit. An
nescitis qm̄ qui adheret mere
trici. vnū corpus efficit̄? Erūt
enī inquit duo in carne una
Qui aūt adheret dn̄o: vnus
sp̄s est. Fugite fornicationē. Oē
pctm̄ qd̄cūq; fecerit homo: ext
corpus est. Qui aūt fornicat̄:
in corpus suū peccat. An nesci
tis qm̄ mēbra v̄ra templū sūt
sp̄s scī qui in vobis est. quē ha
betis a deo. et non estis v̄ri. Emp
ti enī estis p̄cio magno. Glorifi
cate et portate deū: in corpore
vestro. Scd̄m marcū
In ill'. Exierunt pharisei et
ceperūt conquirere cū ihū q̄re
tes ab illo signū de celo: tēpta
tes eū. Et ingemiscēs sp̄u ait
Quid generatio ista q̄rit sig
nū? Amē dico vobis: si dabitur
generationi isti signū? Et di
mittens eos ascendit iterū na
uī: et abiit trans fretū. Et ob
liti sūt sumere panes: et nisi
vnū panē non habebāt secū
in naui. Et p̄cipiebat eis dicēs
Videte et cauete a fermento
phariseorū: et a fermento hero
dis. Et cogitabāt ad alterutrū
dicentes: q̄a panes non habe
mus? Quo cognito: ihūs ait il
lis. Quid cogitatis q̄a panes
non habetis? Nondū cognos
citis nec intelligitis? Adhuc
cecatū habetis cor v̄rm? Ocu
los habentes non videtis. et
aures habentes non auditis?
Nec recordamini qn̄do q̄nq;
panes fregi in q̄nq; milia et
quot cophinos fragmētorū
plenos sustulistis? Dicunt
ei. Duodecim. Quādo et septē

panes in quatuor milia q̄t
sportas fragmentorum tulistis?
Et dicunt ei. Septē. Et dicebat
eis. Quomodo nondū intelli
gitis? Et veniūt bethsaidā:
et adducunt ei cecū et rogabāt
eū ut illū tangeret. Et apphē
sa manu ceci: eduxit eū extra
vicū. Et expuēs in oculos eius
īpositis manib; suis: inter
rogavit eū si aliqd videret. Et
aspiciēs ait. Video hoīes ve
lut arbores ambulātes. De
inde iterū imposuit manus
sup oculos eius: et cepit vide
re. Et restitut⁹ est: ita ut vide
ret clare oīa. Et misit illū in
domū suā. Fēia vi. sc̄dm math.
In illo t. D. I. d. s. Omi cui mul
tū donatū est: multū queret̄
ab eo. Et cui cōmendauerūt
multū: plus petent ab eo. Ig
nē veni mittere in terrā: et qd
volo nisi ut accendat̄? Bap
tismo aūt habeo baptizari:
et quō coartor usq; dū pfici
at? Putatis quia pacē veni
dare in terrā? Non dico vob
sed separationē. Erunt eñ
ex hoc qnq; in domo una di
uisi. Tres in duo: et duo ī tres
diuident̄. Pater in filiū: et fili
us in prēm suū. Mater in filiā:
et filia in mrēm suā. Socrus
in nurū suā: et nurus in so
crū suā. Dñica duodecima.

Deus in adiutoriū meū in
tende dñe ad adiuuandū
me festina confundant̄ et reuerea
tur inimici mei qui querūt aīam
meā. Ps. Auertant̄ retrorsū et erubes
cant qui cogitant michi mala.

Omnips sempiterne Collecta
deus qui habundātia
pietatis tue et merita suppli
cū excedis et vota: effunde sup
nos misericordiam tuā: ut dimit
tas que consciencia metuit
et adicias qd oro non psumit.

Fr̄es fi Ad corinthios P
duciā tale habem⁹ p
xpm ad deū non qr sufficien
tes sum⁹ cogitare aliqd a no
bis quasi ex nobis: sed suffi
ciencia nr̄a ex deo est. Qui et y
doneos nos fecit ministros no
ui testamenti: non littera sed
spū. Littera eñ occidit: spūs
aūt viuificat. Qd si ministra
tio mortis litteris deformata
in lapidib; fuit in glīa. ita ut
non possent intendere filij isr̄

rahel in faciem moysi propter gloriam
vultus eius que evacuatur:
quoniam non magis ministra
tio spiritus erit in gloria? Nam si
ministratio damnationis gloria
est: multo magis habundat
ministerium iustitie in gloria. Gr.
Benedicam dominum in omni tempore semper
laus eius in ore meo V. In domino lau
dabitur anima mea audiant mansue
ti et letentur. Alleluia V. Domine refugi
um factus es nobis a generatione et
progenie Secundum marcum
In illo tempore: Exiens ihesus de finibus tyri:
venit per sydonem ad mare ga
lylee inter medios fines deca
poleos. Et adducunt ei surdum
et mutum: et deprecabantur eum ut
imponat illi manum. Et appre
hendens eum de turba seorsum:
misit digitos suos in auricu
las eius. Et expuens tetigit lin
guam eius. Et suspiciens in ce
lum ingemuit et ait illi. Effeta:
quod est adaperire. Et statim a
perte sunt aures eius: et solutum
est vinculum lingue eius et lo
quebatur recte. Et precepit illis:
ne cui dicerent. Quanto autem
eis precipiebat: tanto magis
plus predicabant. et eo amplius
admirabantur dicentes. Bene
omnia fecit: et surdos fecit audi
re: et mutos loqui. Off. Pre
catus est moyses in conspectu domini
dei sui et dixit precatus est moyses
in conspectu domini dei sui et dixit quare
domine irasceris in populo tuo parce ire
animi tui memento abraham
ysaac et iacob quibus iurasti dare
terram fluentem lac et mel et placatus
factus est dominus de malignitate quam
dixit facere populo suo. Secreta.
Respice domine quesumus nostram
propitius servitutem ut
quod offerimus sit tibi munus
acceptum. sit nostre fragilitatis
subsidium. Per. Co. De fructu o
perum tuorum domine saciabitur terra ut
educas panem de terra et vinum leti
ficet cor hominis ut exhilaret faciem in
oleo et panis cor hominis confirmet.
Sentiamus domine quesumus Compl.
tui perceptione sacra
menti subsidium mentis et cor
poris: ut in utroque salvati
celestis remedii plenitudine
gloriemur. Per. Feria iiii ad corinthi
Fratres: Non predicamus nos
metipsos sed dominum nostrum
ihesum christum: nos autem servos
vestros per ihesum. Quoniam deus qui

dixit de tenebris lumē splendes
cere illuxit in cordib; nr̄is:
ad illuīationē sc̄ie claritatis
dei. in facie xp̄i ihu. Habem⁹
aūt thesaurū istū in vasis
fictilib;: ut sublimitas sit
virtutis dei et non ex nobis
In oīb; tribulationē patim̄:
sed non angustiam̄. Apori
amur: sed non destituim̄. P
secutionē patim̄: sed non de
relinquim̄. Deicim̄: sed nō
perim⁹. Semp mortificatio
nē ihu in corpe nr̄o circūferē
tes: ut et vita ihu in corpori
b; nr̄is: manifestet̄. Scd̄m
In ill' Transeunte ihu math
secuti sunt eū duo ceci clamā
tes et dicentes Miserere nr̄i
fili david. Cū aūt venisset do
mū: accesserūt ad eū ceci Et
dicit eis ihs Creditis q̄a hoc
possū facere vobis? Dicunt
ei. Utiq; dn̄e. Tunc tetigit o
culos eor̄ dicens Scd̄m fidē
vr̄am fiet vobis Et apti sūt
oculi eor̄. Et cōminat⁹ est il
lis ihs dicēs Videte ne quis
sciat. Illi aūt exeuntes: dif
famaverūt eū in tota ter
ra illa Egressis aūt illis: ec

ce optulerūt ei hoīem mutū
et demoniū habentē. Et eiecto
demonio: locut⁹ est mutus
Et mirate sunt turbe dicētes
Nūq̄ apparuit sic in israhel
Pharisei aūt dicebant. In prin
cipe demonior̄: eicit demones
Et circuibat ihs civitates oēs
et castella: docens in syna
gogis eor̄. et p̄dicans evan
geliū regni. Et curās oēm lā
guorē: et oēm infirmitatē.
In ill' fra vi. scd̄m math
Cepit ihs exprobrare
civitatib;: in quib; fc̄e sunt
plurime virtutes eius. quia
non egissent penitenciā Ve
tibi corozaim: ve tibi bethsai
da Quia si in tyro et sydone
facte essent virtutes que fc̄e
sunt in vobis: olim in cilici
o et cinere penitenciā egisset
Verūptamē dico vobis: tyro
et sydoni remissi⁹ erit in die
iudicii q̄ vobis Et tu caphar
naū: nūq̄ usq; in celū exalta
beris? Et si exaltata fueris:
usq; ī īfernū descendes Quia
si in sodomis fc̄e fuissent vir
tutes que fc̄e sunt in te: forte mā
sissent usq; in hāc diē. Verūp

tamen dico vobis: quia terre Sodomorum remissius erit in die iudicii: quam tibi. Dominica tredecima

Respice domine in testamentum tuum et animas pauperum tuorum ne derelinquas in finem: exurge domine et iudica causam meam et ne obliviscaris voces querentium te. Ps. Ut quid deus repulisti in finem iratus est furor tuus super oves pascue tue. Coll.

Omnipotens et misericors deus de cuius munere venit ut tibi a fidelibus tuis digne et laudabiliter serviatur: tribue quesumus nobis: ut ad promissiones tuas sine offensione curramus. Per.

Fratres: Abrahe. Ad galathas

Abrahe dicte sunt promissiones: et semini eius. Non dicit et seminibus: quasi in multis: sed quasi in uno et semini tuo qui est christus. Hoc autem dico testamentum confirmatum a deo: que post quadringentos et triginta annos facta est lex. non irritum facit ad evacuandum promissionem. Nam si ex lege hereditas: iam non ex promissione. Abrahe autem per repromissionem donavit deus. Quid igitur? lex propter transgressiones posita est: donec veniret semen cui promiserat ordinata per angelos in manu mediatoris. Mediator autem unius non est: deus autem unus est. Lex ergo adversus promissa dei? Absit. Si enim data esset lex que posset vivificare: vere ex lege esset iustitia. Sed conclusit scriptura omnia sub peccato: ut promissio ex fide ihesu christi: daretur credentibus. Gr. Respice domine in testamentum tuum et animas pauperum tuorum ne obliviscaris in finem. V. Exurge domine et iudica causam tuam memor esto opprobrii servorum tuorum. Alleluia. V. Venite exultemus domino iubilemus deo salutari nostro. V. Preoccupemus faciem eius in confessione et in psalmis iubilemus ei. Secundum lucam.

In illo tempore. Dixit ihesus discipulis suis. Beati oculi qui vident que vos videtis. Dico enim vobis: quod multi prophete et reges voluerunt videre que vos videtis et non viderunt et audire que auditis et non audierunt. Et ecce quidam legisperitus surrexit: temptans illum et dicens. Magister: quid faciendo vitam eternam possidebo? At ille dixit

it ad eũ. In lege q̄d scriptũ est?
Quõ legis? Ille respondens
dixit. Diliges dñm deũ tuũ
ex toto corde tuo. et ex tota aĩa
tua. et ex oĩb; viribus tuis. et ex
oĩ mente tua: et proximũ tu
ũ sicut teipm̃. Dixitq; illi. Rec
te respondisti: hoc fac et vives
Ille aũt volens iustificare se
ipm̃: dixit ad ihm̃. Et q̄s est
meus proximus? Suspiciẽs
aũt ihs dixit. Homo quidã
descendebat ab ihr̃lm in ihericho:
et incidit in latrones. Qui
etiã despoliaverũt eũ: et pla
gis ĩpositis abierũt semivi
vo relicto. Accidit aũt ut sac
dos quidã descenderet eadẽ via:
et viso illo p̃teriit. Similiter et le
vita cũ esset secus locũ. et vide
ret eũ: ptransiit. Samarita
nus aũt quidã iter faciẽs ve
nit secus eũ: et videns eũ mi
sericordia motus est. Et appro
pians alligavit vulnera ei?
infundẽs oleũ et vinũ. Et ĩpo
nẽs illũ in iumentũ suũ: dux
it in stabulũ. et curã ei? egit.
Et altera die ptulit duos de
narios: et dedit stabulario et
ait. Curã illi? habe. Et q̄dcũ

q; supererogaveris: ego cũ redie
ro reddã tibi. Quis horũ triũ
videt̃ tibi p̃xim? fuisse illi q̄
incidit in latrones? At ille
dixit. Qui fecit misericordiam
in illũ. Et ait illi ihs. Vade: et
tu fac similiter. Off. In te speravi
dñe dixi tu es deus me? in manib;
tuis tempora mea. Secr.
Hostias q̄s dñe ppicius
intende quas sacris altarib;
exhibem?: ut nobis indulgẽ
ciã largiendo tuo nõi dent ho
norẽ. p. Co. Panẽ de celo dedisti no
bis dñe habentẽ oẽ delectamentũ
et oẽm saporẽ suavitatis. Copl.
Vivificet nos q̄s dñe hui?
participatio sc̃ã misterii:
et pariter nobis expiationẽ
tribuat et munimẽ. p. Feria
iiij. Ad corinthios.
Fr̃s. Scim? q̃m si terrestris
domus nr̃a hui? habitationis
dissolvat̃: q; edificationẽ ex de
o habem? domũ non manu
factã eternã in celis. Nam et in
hoc ingemiscim? habitationẽ
nr̃am que de celo est superindui
cupientes: si tamẽ vestiti et nõ
nudi inveniamur. Nã et q̄ sum?
in hoc tabernaculo ingemisc

cim⁹ grauati: eo q̄ nolum⁹
expoliari sed supuestiri. ut
absorbeat᷑ qđ mortale est a
vita. Qui aūt efficit nos in
hoc ipm̄: deus qui dedit nobis
pignꝰ spm̄. Audientes igit᷑
semp et scientes: qm̄ dū sum⁹
in corpe pegrinam᷑ a dn̄o. p
fidē eñ ambulam⁹: et non p
speciē. Audem⁹ aūt et bonā vo
luntatē habem⁹ magis pere
grinari a corpe: et p̄sentes es
se ad deū. Et ideo contendim⁹
siue absentes siue p̄sentes
placere illi. Omnes eñ nos ma
nifestari oportet ante tribu
nal xp̄i: ut referat vnusq̄sq̄
ꝓpria corpis p ut gessit siue
bonū siue malū. Scientes er
go timorē dn̄i hoīb᷒ suadem⁹:
deo aūt manifesti sum⁹. Spe
ro aūt et in conscienciis vr̄is
manifestos nos esse. Per ih̄m
xp̄m dn̄m nr̄m. Sc̄dm math

In illo tp̄e. Abeuntes pharisei con
silium faciebant aduersꝰ ih̄m:
quō eū pderent. Ih̄s aūt sciēs
recessit inde: et secuti st̄ eū multi
et curauit eos oēs. Et p̄cepit e
is ne manifestū eū facerent:
ut adimpleretur qđ dictū est per
ysaiā ꝓphetā dicentē. Ecce
puer meus quē elegi: dilcūs
meus in quo bene cōplacui
t aīe mee. Ponā spm̄ me
ū sup eū: et iudiciū gentib᷒
nūciabit. Nō cōtendet neq̄ cla
mabit: neq̄ audiet aliq̄s in
plateis vocē eius. Arūdinē
quassatā non confringet
et linū fumigans non extin
guet: donec eiciat ad victori
ā iudiciū. et in noīe eius: gē
tes sperabunt. F. vi. Sc̄dm lucam

In illo tp̄e. Ibat ih̄s p ciuita
tes et castella docens: et
iter faciens in ih̄rlm. Ait aūt
illi quidā. Dn̄e si pauci sūt
qui saluant᷑? Ipse aūt dixit
ad illos. Contendite intrare
per angustā portā: quia mul
ti dico vobis querent intra
re et non poterunt. Cū autē
intrauerit p̄fāmilias et
clauserit ostiū: incipietis
foris stare et pulsare ostiū
dicentes. Dn̄e: aperi nobis.
Et respondens dicet vobis
Nescio vos vnde sitis. Tunc
incipietis dicere. Manduca
uim⁹ et bibim⁹ corā te:
et in plateis nr̄is docuisti. Et

dicet vobis nescio vos unde sitis. Discedite a me omnes operarii iniquitatis. Ibi erit fletus et stridor dentium. Cum videritis abraham et ysaac et iacob et omnes prophetas in regno dei: vos autem expelli foras. Et venient ab oriente et occidente et ab aquilone et austro: et accumbent in regno dei. Et ecce sunt novissimi qui erant primi: et sunt primi qui erant novissimi.

Dominica xiiii.

Protector noster aspice deus et respice in faciem christi tui quia melior est dies una in atriis tuis super milia. Ps. Quam dilecta tabernacula tua domine virtutum concupiscit et deficit anima mea in atria domini. Coll.

Omnipotens sempiterne deus da nobis fidei spei et caritatis augmentum: et ut mereamur assequi quod promittis: fac nos amare quod precipis. Per. Ad galathas.

Fratres: Spiritu ambulate: et desideria carnis non perficietis. Caro enim concupiscit adversus spiritum: spiritus autem adversus carnem. Hec enim sibi invicem adversantur: ut non quecumque vultis illa faciatis. Quod si spiritu ducimini: non estis sub lege. Manifesta autem sunt opera carnis: que sunt fornicatio immundicia luxuria impudicitia ydolorum servitus veneficia inimicicie contentiones emulationes ire rixe dissensiones secte invidie homicidia ebrietates comessationes et his similia. Que predico vobis sicut predixi: quoniam qui talia agunt regnum dei non consequentur. Fructus autem spiritus est: caritas gaudium pax pacientia longanimitas bonitas benignitas mansuetudo fides modestia continentia castitas. Adversus huiusmodi non est lex. Qui autem sunt christi: carnem suam crucifixerunt cum viciis et concupiscentiis. Gr. Bonum est confidere in domino quam confidere in homine. V. Bonum est sperare in domino quam sperare in principibus. Alleluia. V. Quoniam deus magnus dominus et rex magnus super omnem terram. Secundum lucam.

In illo tempore: Dum iret ihesus in iherusalem: transibat per mediam samariam et galileam. Et cum ingrederetur quoddam castellum: occurrerunt ei decem viri leprosi. Qui steterunt a longe: et levaverunt

voce dicentes: Ihesu preceptor: mi
serere nostri. Quos ut vidit dix
it: Ite ostendite vos sacerdoti
bus. Et factum est dum irent: mun
dati sunt. Unus autem ex illis.
ut vidit quia mundatus est:
regressus est cum magna voce
magnificans deum. Et cecidit in
faciem ante pedes eius: gratias a
gens. Et hic erat samaritanus.
Respondens autem ihesus dixit: Non
ne decem mundati sunt et novem
ubi sunt? Non est inventus qui
rediret et daret gloriam deo: nisi
hic alienigena. Et ait illi: Sur
ge vade: quia fides tua te sal
vum fecit. Off. Immittet ange
lus domini in circuitu timentium eum et eri
piet eos gustate et videte quoniam suavis
est dominus. Secreta.
Propiciare domine populo tu
o propiciare muneribus: ut hac
oblatione placatus et indul
gentiam nobis tribuas et pos
tulata concedas. Per. Co. Panis
quem ego dedero caro mea est pro seculi vita.
Sumptis domine celesti Compl.
bus sacramentis: ad re
demptionis eterne quesumus proficiamus
augmentum. Per dominum nostrum.
L. Feria quarta. Ad corinthios

Fratres: Nolite iugum duce
re cum infidelibus. Que
enim participatio iusticie cum ini
quitate? Aut que societas lu
ci ad tenebras? Que autem con
ventio christi ad belial? Aut que
pars fideli cum infideli? Quis
autem consensus templo dei cum
ydolis? Vos enim estis templum dei
vivi: sicut dicit deus. Quoniam inha
bitabo in illis et inambulabo:
et ero illorum deus et ipsi erunt
michi populus. Propter quod exite
de medio eorum et separamini di
cit dominus: et immundum ne tetige
ritis et ego recipiam vos et ero
vobis in patrem. et vos eritis
michi in filios et filias dicit
dominus omnipotens. Has igitur promissi
ones habentes karissimi: munde
mus nos ab omni inquinamen
to carnis et spiritus perficientes
sanctificationem in timore dei in
christo ihesu domino nostro. Secundum marcum.
In illo tempore. Convenientes apostoli
ad ihesum: renunciaverunt
illi omnia que egerant et docue
rant. Et ait illis: Venite seor
sum in desertum locum: et requiesc
ite pusillum. Erant enim qui
veniebant et redibant multi:

et nec ſpaciū habebāt man
ducandi. Et aſcendentes ī na
uī: abierūt in deſertū locum
ſeorſū. Et viderūt eos abeun
tes et cognouerūt multi: et
pedestres de oīb3 ciuitatib3 con
currerūt illuc et ꝑuenerunt
eos. Et exiens vidit multam
turbā ihs: et miſert⁹ eſt ſup
eos. q͛a erant ſicut oues non
habentes paſtorē. Et cepit do
cere illos: multa. Feria ſexta
Jn ill. Iter faciebat Sc̄dm lucā
ihs per ciuitates et caſtella. p̄
dicans et ewangelizans reg
nū dei: et duodecim cū illo et
mulieres alique que erant
curate a ſpiritib3 malignis
et infirmitatib3. Maria que
vocat᷑ magdalene de qua de
monia ſeptē exierāt: et iohā
na vxor cuſe ꝓcuratoris hero
dis. et ſuſāna. et alie multe
que miniſtrabāt ei: de faculta
tib3 ſuis. Dn̄ica q̄nta
Inclina dn̄e aurē tuā ad
me et exaudi me ſaluū fac ſeruū
tuū deus meus ſperantē in te miſe
rere michi dn̄e qm̄ ad te clama
ui tota die. Letifica animā ſer
ui tui qm̄ ad te dn̄e aīa3 meā leua
ui.

Cuſtodi dn̄e qs Collc̄a
Eccliam tuā ꝓpiciati
one ꝑpetua: et quia ſine te la
bitur humana mortalitas:
tuis ſemꝑ auxiliis et abſtra
hatur a noxiis: et ad ſaluta
ria dirigat᷑. P. Ad galathas
Fres. Si viuim⁹ ſpū:
ſpū et ambulem⁹. Nō
efficiamur inanis gl'e cupi
di: inuicē ꝓuocantes inuicē in
uidentes. Fres et ſi ꝑoccupatus
fuerit homo in aliquo delicto
vos qui ſpūales eſtis. hui⁹
modi inſtruite in ſpū lenita
tis: conſiderans teipm ne et
tu tēpteris. Alter alteri⁹ onera
portate: et ſic adimplebitis le
gē xpī. Nam ſi qs exiſtimat
ſe aliqd eſſe cū nichil ſit: ipſe
ſe ſeducit. Opus aūt ſuū pro
bet vnuſqſq3: et ſic in ſemetip
ſo tantū gl'am habebit et nō
in altero. Vnuſqſq3 enī onus
ſuū portabit. Coīcet aūt is q
catheſiſat᷑ verbo: ei qui ſe ca
theſiſat in oīb3 bonis. Nolite
errare: deus non irridet᷑. Que
enī ſeminauerit homo: hec
et metet. Qm̄ qui ſeminat in
carne ſua: de carne et metet cor

ruptionē. Qui aūt seminat
in spū: de spū metet vitā eter
nā. Bonū aūt facie̅tes non de
ficiam⁹: t̅p̅e eñ suo metemus
non deficientes. Ergo dū t̅p̅s
habem⁹: operem̄ bonū ad oēs
maxime aūt ad domesticos
fidei. Gr̄. Bonū est confiteri dn̄o
et psalle̅ noī tuo altissime. V̅. Ad ā
nūciandū mane misc̄diam tuā
et veritatē tuā per noctē. Alla. V̅.
Dn̄e exaudi orōnē meā et clamor
me⁹ ad te p̄veniat. Secdm math.
In ill. t. D. i. d. s. Nemo potest
duob⁹ dn̄is servire. Aut eñ v
nū odio habebit. et alterū di
liget: aut unū sustinebit et
alterū conte̅pnet. Non potes
tis deo servire et mām̄one. Ide
o dico vobis: ne solliciti sitis
aīe vr̄e q̄d manducetis neq̄
corpori vr̄o q̄d induamini. Nōne
aīa plus est q̄ esca. et corpus
plus q̄ vestimentū. Respicite
volatilia celi q̄m non serūt
neq̄ metunt neq̄ congregāt
in horrea: et pr̄ vester celestis
pascit illa. Nōne vos magis
pluris estis illis? Quis autē
vestrū cogitās potest adicere
ad staturā suā cubitū unū?

Et de vestimento q̄d solliciti
estis? Considerate lilia agri
quomō crescunt: non labo
rant neq̄ nent. Dico autē
vobis: q̄m nec salomon in
oī glīa sua coopertus est sicut
unū ex istis. Si aūt fenū agri
q̄d hodie est et cras in clibanū
mittitur deus sic vestit: q̄nto
magis vos minime fidei? Noli
te ergo solliciti esse dicentes:
q̄d manducabim⁹ aut quid
bibem⁹ aut quo operiemur?
Hec eñ oīa gentes inquirūt.
Scit eñ pr̄ vr̄: quia his oīb⁹
indigetis. Querite ergo pri
mū regnū dei et iusticiā eius:
et hec oīa adiicient̄ vobis. Off.
Expectans expectavi dn̄m et
respexit me et exaudivit deprecatio
nē meā et immisit in os meū canti
cū novū ymnū deo nr̄o. Secreta.
Concede nobis dn̄e q̄s
ut hec hostia saluta
ris et nr̄oꝝ fiat purgatio de
lictoꝝ et tue ꝓpiciatio potesta
tis p. Cō. Qui manducat car
nē meā et bibit sanguinē meū i
me manet et ego in eo dicit dn̄s.
Purificent sp̄ et mu Compl.
niant tua sacramenta

ta nos deus: et ad ꝑpetue du
cant saluationis effectũ ꝑ

F feria iiij ad colosẽses

Ratres Gr̃as agim⁹ deo
pr̃i qui dignos nos fecit in
partẽ sortis sc̃or̃ in luĩe: qui
eripuit nos de potestate tene
brarũ. et transtulit in regnũ
filij dilectionis sue. In quo
habem⁹ redẽptionẽ et remis
sionẽ pc̃or̃: qui est ymago
dei inuisibilis primogenit⁹
oĩs creature. Quia in ipso cõ
dita sunt vniuersa in celis
et in terra visibilia et ĩuisi
bilia: siue throni siue dñ̃a
tiones siue principatus si
ue potestates Oĩa per ipsm̃
et in ipso creata sunt: et ipse
est ante oẽs. et oĩa in ipso cõ
stãt Et ipse ẽ caput corpis ec
clesie: qui est pn̄cipiũ primo
genitus ex mortuis. ut sit ĩ
oĩb; ipse primatũ tenens Ihs
xp̃s dñs nr̃ Sc̃dm matheũ.

In ill̃. D. i. d. s. Audistis quia
dc̃m est antiq̃s. non piura
bis reddes aũt dño iuramẽ
ta tua Ego aũt dico vobis:
non iurare oĩno Neq; ꝑ ce
lũ: q̃a thron⁹ dei est Neq; per
terrã: q̃a scabellũ pedũ eius
est Neq; per ierosolimã: q̃a
ciuitas est magni regis Neq;
per caput tuũ iuraueris: q̃a
non potes vnũ capillũ al
bũ facere aut nigrũ Sit aũt
sermo vr̃: est est non non Qd̃
aũt hijs habundantius est:
a malo est. Audistis q̃a dc̃m
est: oculũ pro oculo. dentẽ ꝑ
dente Ego aũt dico vobis: nõ
resistere malo. Sed si q̃s te ꝑ
cusserit in dexterã maxillam
tuã: ꝑbe ei et alterã Et ei qui
vult tecũ iudicio contendere
et tunicã tuã tollere: dimit
te ei et palliũ. Et quicũq; te ã
gariauerit mille passus: va
de cũ illo et alia duo Qui pe
tit a te: da ei. Et volenti mutu
ari a te: ne auertaris Fã vi.

In ill̃ tp̃e Sc̃dm lucã.
Factũ est in vna dierũ docẽte
ihũ ppl̃m in tẽplo et euange
lizante: cõuenerũt pn̄cipes
sacerdotũ et scribe cũ seniorib;
et aiũt dicentes ad illũ Dic
nobis in qua potestate hec
facis. aut q̃s est qui dedit tibi
hanc potestatẽ? Respondens
aũt ihs: dixit ad illos Interro

gabo vos et ego vnū verbū:
respondete michi Baptismū
iohis de celo erat an ex hoīb3?
At illi cogitabāt intra se dicē
tes. Quia si dixerim᷒ de celo di
cet. Quare ergo non credidistis
illi? Si aūt dixerim᷒ ex hoīb3:
plebs vniuersa lapidabit nos.
Certi sunt enī iohem pphetā
esse. Et responderūt se nescire
vnde esset. Et ipīs ait illis ihs
Neq3 ego dico vobis: in qua po
testate hec facio Dn̄ica xvi.

Miserere michi dn̄e qm̄ ad
te clamaui tota die quia
tu dn̄e suauis ac mitis es et copi
osus in misericordia oīb3 inuocā
tibus te Ps Inclina dn̄e aurē tuā et
exaudi me qm̄ inops et pauper
sum ego Collecta

Ecclesiā tuā dn̄e mise
ratio continuata mundet
et muniat: et q̄a sine te non
potest salua consistere: tuo
semp munere gubernet᷑ p

Fres Ad ephesios

Obsecro vos ne deficia
atis in tribulationib3 meis
pro vobis: que est gl̄a vr̄a Hu
ius rei grā flecto genua mea
ad pr̄em dn̄i nr̄i ihu xp̄i ex q̄
oīs pr̄nitas in celis et in terra
noīatur: ut det vobis scd̄m
diuicias gl̄e sue virtute cor
roborari per spm̄ eius in in
teriorē hoīem habitare xp̄m
per fidē in cordib3 vr̄is In ca
ritate radicati et fundati: ut
possitis cōprehendere cū oīb3
sc̄is. que sit latitudo et longi
tudo et sublimitas et pfun
dum. Scire etiā supemine
tē sciencie caritatē xp̄i: ut i
pleamini in oēm plenitu
dinē dei Ei aūt qui potens
est oīa facere sup habūdan
ter q̄ petim᷒ aut intelligim᷒
scd̄m virtutē que opatur in
nobis xp̄i gl̄a in eccl̄ia et in
xp̄o ihū in oēs generatioēs
seculi seculor amen Gr Ti
mebūt gentes nomē tuū dn̄e
et oēs reges terre gl̄am tuā. V
Qm̄ edificauit dn̄s syon et vi
debit᷑ in maiestate sua Alla
V Confitemini dn̄o et inuocate no
mē eius ānūciate inter gentes
opa ei᷒ Scd̄m lucam

In illo tēp. Ibat ihs in ciui
tate que vocat᷑ naym: et ibāt
cū illo discipuli eius et tur
ba copiosa Cū aūt appropi

quaret porte ciuitatis: ecce
defunctus efferebat̃ fili⁹ vni
cus mr̃is ſue. Et hec vidua
erat: et turba ciuitatis mul
ta cũ illa. Quã cũ vidiſſet
dñs: miſericordia motus ſu
per eã dixit illi. Noli flere. Et
acceſſit et tetigit loculũ. Hy
aũt qui portabant ſteterũt.
Et ait. Adoleſcens: tibi dico.
ſurge. Et reſedit qui erat mor
tuus: et cepit loqui. Et dedit
illũ mr̃i ſue. Accepit aũt oẽs
timor: et magnificabant
deũ dicentes. Quia pp̃heta
magnus ſurrexit in nobis:
et q̃a deus viſitauit plebem
ſuã. Off. Dñe in auxiliũ me
ũ reſpice confundant̃ et reuereant̃
qui querũt aĩam meã ut aufe
rant eam. Secreta:
Tua nos dñe ſacramẽ
ta cuſtodiant. et contra dy
abolicos tueant̃ ſemp̃ incur
ſus. P. Cõ. Dñe memorabor iuſ
ticie tue ſolius deus docuiſti me a iu
uentute mea et uſq; in ſenectã et ſe
niũ ds̃ ne derelinquas me. Cõpl.
Mentes nr̃as et corpora
poſſideat q̃s dñe doni
celeſtis opatio: ut non nr̃ ſe
ſus in nobis ſed iugiter eius
p̃ueniat effectus. P. Fia iiij. Ad co
Frẽs videte ne q̃s loſſ.
vos decipiat p̃ philoſo
phiã et inanẽ fallaciã ſcd̃m tradicio
ne hoĩ. ſcd̃m elemẽta mũdi: et
non ſcd̃m xp̃m. Q̃a in xp̃o habi
tat oĩs plenitudo diuinitatis
corp̃aliter: et eſtis ĩ illo repleti
q̃ eſt caput oĩs p̃ncipat⁹ et po
teſtatis. In q̃ et circũciſi eſtis cir
cũciſiõe nõ manufactã: ĩ expolia
tione corp̃is carnis ĩ circũciſio
ne xp̃i. Conſepulti ei in baptiſ
mo: in quo et reſurrexiſtis p̃
fidẽ opationis dei qui ſuſcita
uit illũ a mortuis. Et vos cũ
mortui eſſetis in delictis et p̃re
putio carnis ṽre: conuiuifi
cauit cũ illo donans nobis
oĩa delicta. P. Jhm xp̃m: dñm
In illo t̃p̃e. Scd̃m lucam.
In ill. Dixit ih̃s turbis
iudeoꝝ: Maior inter natos
mulierũ pp̃heta iohẽ baptiſta
nemo eſt. Qui aũt minor eſt
in regno dei: maior eſt illo. Et
oĩs pp̃ls audiẽs et publicani
iuſtificauerũt deũ: baptizati
baptiſmo iohĩs. Pharisei aũt
et legiſperiti conſiliũ dei ſpre

venit in semetipsis non bap
tizati ab eo. Cui ergo similes di
cam homines generationis huius
et cui similes sunt? Similes sunt
pueris sedentibus in foro: et lo
quentibus ad invicem et dicen
tibus: Cantavimus vobis ti
biis et non saltastis: lamen
tavimus et non plorastis. Venit
enim iohannes baptista neque man
ducans panem neque bibens vi
num: et dicitis demonium habet.
Venit filius hominis manducans
et bibens: et dicitis ecce homo
vorator et bibens vinum ami
cus publicanorum et peccatorum. Et
iustificata est sapientia ab omnibus fi
liis suis. Feria vi. Secundum marcum.

In illo tempore venit ihesus bethsaida: et
adducunt ei cecum. et rogabant
eum ut illum tangeret. Et apprehen
sa manu ceci: eduxit eum extra
vicum. Et expuens in oculos
eius. impositis manibus suis:
interrogabat eum si aliquid vi
deret. Et aspiciens ait. Video ho
mines velut arbores ambulan
tes. Deinde iterum imposuit ma
nus super oculos eius et cepit
videre et restitutus est. ita ut
videret clare omnia. Et misit illum
in domum suam dicens. Vade
in domum tuam: et si in vicum
introieris: nemini dixeris.

Iustus es domine. Dominica xvii.
et rectum iudicium tuum: fac cum ser
vo tuo secundum misericordiam tuam. Ps. Beati im
maculati in via qui ambulant in lege.

Tua nos domine Collecta. domine
quesumus gratia semper et preveni
at et sequatur: ac bonis operibus
iugiter prestet esse intentos.

Ep. Ad ephesios.
Fratres. Obsecro vos ego
vinctus in domino: ut digne am
buletis vocatione qua vo
cati estis cum omni humilitate et man
suetudine. cum patientia sup
portantes invicem in carita
te. Solliciti servare unitatem
spiritus: in vinculo pacis. Unum
corpus et unus spiritus: sicut vo
cati estis in una spe vocati
onis vestre. Unus dominus: una fi
des unum baptisma. Unus
deus et pater omnium: qui super omnes
et per omnia. et in omnibus nobis.
qui est super omnia benedictus in se
cula seculorum amen. Graduale. Beata
gens cuius est dominus deus eorum populus quem
elegit dominus in hereditatem sibi. V. Verbo
domini celi firmati sunt et spiritu oris eius.

oīs virtus eoꝝ. Alleluia. ỽ. Paratū
cor meū deus paratū cor meū can
tabo et pſallā in glīa mea. Sequētia
ſcī euāgelii ſecūdū lucam.
In illo tēpore: Cū intraret iheſus
in domū cuiuſdā p̄ncipis pha
riſeoꝝ ſabbato manducare
panē: et ipſi obſeruabant eū.
Et ecce homo quidā ydropic⁹
erat ante illū. Et reſpondēs
iheſus: dixit ad legiſperitos et
phariſeos dicens. Si licet ſab
bato curare? At illi tacuerūt.
Ipſe vero apprehēſū ſanauit
eū: ac dimiſit. Et reſpondēs
ad illos dixit. Cuius veſtrū aſi
nus aut bos in puteū cadet
et non continuo extrahet il
lū die ſabbati? Et non pote
rant ad hec reſpondere illi.
Dicebat aūt et ad inuitatos
parabolā. intendēs quō p̄mos
accubitus eligerent: dicens
ad illos. Cū inuitatus fue
ris ad nuptias non diſcū
bas in p̄mo loco: ne forte
honoratior te ſit inuitatus
ab eo: et veniēs is qui te et il
lū vocauit dicat tibi. Da hu
ic locū. Et tunc incipies cū
rubore nouiſſimū locū te
nere. Sed cū vocatus fueris
vade recumbe in nouiſſimo lo
co: ut cū venerit qui te inuita
uit dicat tibi. Amice: aſcende
ſuperius. Tunc erit tibi glīa:
corā ſimul diſcumbentib;. Quia
oīs qui ſe exaltat humiliabit̄:
et qui ſe humiliat: exaltabitur.
Offertorium. Oraui deū meū ego daniel di
cens. exaudi dn̄e p̄ces ſerui tui. illumina
faciē tuā ſup ſanctuariū tuū. et p̄pici⁹ in
tende p̄plm iſtū ſup quē inuocatū eſt
nomē tuū deus. Secreta.
Munda nos dn̄e ſacrifi
cij p̄ſentis effectu. et p̄fice mi
ſeratus in nobis ut eius me
reamur eſſe p̄ticipes. Per. Communio. Vo
uete et reddite dn̄o deo vr̄o oēs qui in
circuitu eius affertis munera terribi
li et ei qui aufert ſp̄m p̄ncipū terri
bili apud oēs reges terre. Complenda.
Purifica dn̄e q̄s mētes
nr̄as benign⁹ et reno
ua celeſtib; ſacramentis: ut
conſequēter et corpoꝝ p̄ſens
pariter et futurū capiamus
auxiliū. Per. Feria iiij quatuor tēpm.
Exultate deo adiutori nr̄o
iubilate deo iacob ſumite
pſalmū iocundū cū cythara canite
initio menſis tuba: q̄a p̄ceptū in iſrl̄
eſt et iudiciū deo iacob. ỽ. Teſtimoni

ū in ioſeph poſuit illud cū exiret de
terra egypti ℂ Dñe Dñs vobiſcū
Oremꝰ flectamꝰ gēn leuate Coll.
Miſericordie tue remediis
qs dñe fragilitas
nrā ſubſiſtat: ut que ſua cō
ditione atteritur: tua clemēn
a reparetur p Lc amos pphe
Hec dicit dñs. Ecce dies
venijt: et cōprehēdet
arator meſſorē. et calcator v
ue mittentē ſemē. Et ſtilla
būt montes dulcedinē. et oēs
colles culti erūt. Et conuertā
captiuitatē ppli mei iſrl: et
edificabunt ciuitates deſertas
et habitabūt in eis Et plan
tabunt vineas: et bibent vi
nū earū Et facient ortos: et
comedēt fructus eoꝝ. Et plan
tabo eos ſup humū ſuā: et nō
euellā eos ultra de t'ra ſua quā
dedi eis Dicit dñs oīps Gr
Propicius eſto dñe pctīs nrīs ne
qn̄ dicant gentes ubi eſt deus eoꝝ
V Adiuua nos deus ſalutaris nr
et pp̄ter honorē nois tui dñe libera
nos ℂ Dñs vobiſcū Oratio
Pra qs dñe familie ſup
plicanti: ut dū a cibis
corꝑalib; ſe abſtinet: a vicijs

mente ieiunet p Lectio libri
In diebꝰ illis heſdre:
Congregatꝰ eſt oīs
pplꝰs quaſi vir vnus: ad pla
teā que eſt ante portā aqꝛ
Et dixerūt heſdre ſcribe ut
afferret librū legis moyſi:
quē preceperat dñs iſraheli
Attulit ergo heſdras ſacerdos
legē corā multitudine viroꝝ
et mulierū cunctis q̄ q̄ po
terant intelligere in die pri
ma menſis ſeptimi: et legit
in eo aperte in platea que erat
ante portā aquarū a mane
uſqꝫ ad mediū diē. in cōſpcū
viroꝝ et mulierū et ſapien
tiū Et aures oīs ppli erāt erecte
ad librū Stetit autē heſdras
ſcriba ſup gradū ligneū quē
fecerat ad loquendū: et ſteterūt
iuxta eū Et aperuit heſdras
librū corā oī pplo: ſup vniuer
ſū quippe pplm eminebat. Et
benedixit heſdras dño deo mag
no: et reſpondit oīs pplꝰs amē.
Eleuans autē oīs pplꝰs manꝰ
ſuas inclinati ſūt: et adora
uerūt pni in terrā. Porro le
uite ſilenciū faciebāt in pplo:
ad audiendū legē. pplꝰs autē

ſtabat in gradu ſuo: et lege-
rũt in libro legis dei diſtincte
et apte ad intelligendũ. Di-
xit autẽ neemias ſacerdos Scri-
be et levite: dies ſctificatus eſt
dño deo nr̃o. Nolite lugere et
nolite flere. Et dixit eis Ite et
comedite pinguia. et bibite
mulſũ: et mittite partes eis
qui non preparaverũt ſibi quia
ſanctus dies dñi eſt et nolite con-
triſtari. Gaudiũ etenim dñi:
eſt fortitudo vr̃a. Gr̃. Quis ſi-
cut dñs deus nr̃ qui in altis habitat
et humilia reſpicit in celo et in terra. V̄.
Suſcitans a terra inopẽ et de ſtercore e-
rigens pauperẽ. Sc̃dm marcũ.
In illo tempore: Reſpondẽs unus de tur-
ba: dixit ad ihm. Magiſter: attu-
li filiũ meũ ad te habentẽ ſpi-
ritũ mutũ. Qui ubicũq; eũ
apprehenderit allidit eũ: et ſpu-
mat et ſtridet dentib; et areſcit.
Et dixi diſcipulis tuis ut eice-
rent illũ: et non potuerũt. Qui
reſpondens eis dixit. O gene-
ratio incredula: quouſq; apud
vos ero quouſq; vos patiar? Af-
ferte illũ ad me. Et attulerũt
eũ. Et cũ vidiſſet illũ: ſtatim
ſpũs conturbavit eũ. et eliſus
in terra volutabatur ſpumans.
Et interrogavit patrem eius.
Quantũ temporis eſt ex quo hoc ei
accidit? At ille ait. Ab infantia.
Et frequenter eũ in ignẽ et a-
quas miſit: ut eũ perderet. Sed ſi quid
potes adiuva nos: miſertus
nr̃i. Jheſus autẽ ait illi. Si potes
credere: omnia poſſibilia credenti.
Et continuo exclamans pater
pueri: cũ lacrimis aiebat. Cre-
do dñe: adiuva incredulita-
tẽ meã. Et cũ videret ihs con-
currentẽ turbã: comminatus eſt
ſpiritui inmundo dicẽs illi. Sur-
de et mute ſpũs: ego tibi precipio
exi ab eo. et amplius ne introe-
as in eũ. Et clamans et mul-
tũ diſcerpens eũ: exiit ab eo. Et
factus eſt ſicut mortuus: ita ut
multi dicerent quia mortuus eſt.
Jheſus autẽ tenens manũ eius
elevavit eũ et ſurrexit. Et cũ in-
troiſſet in domũ: diſcipuli eius
ſecreto interrogabãt eũ. Qua-
re nos non potuimus eicere e-
ũ? Et dixit illis. Hoc genus in
nullo poteſt exire: niſi in ora-
tione et ieiunio. Off. Medita-
bor in mandatis tuis que dilexi val-
de et levabo manus meas ad man-

dica tua que dilexi Secreta
Hec hostia dñe q̄s emũ
det nr̄a delicta. et sancti
ficatũ celebrandũ subditorũ
tibi corpa mentes q̃ sc̃ificet
p. Cõ. Comedite pinguia et bi
bite mulsũ et mittite ptes eis q̃ non
ꝑparauerũt sibi sc̃s eñ dies dñi ē
nolite contristari gaudiũ eñi dñi
Est fortitudo vestra. Cõpl.
Sumentes dñe dona ce
lestia suppliciter dep̄camur: ut
que sedula seruitute donãte
te gerimus: dignis sensibus
tuo munere capiamus. p. fia
Letetur cor q̃rentiũ. vi. iiij. t̄p.
dñm querite dñm et con
firmamĩ querite faciẽ ei' semp. ps.
Confitemĩ dño et inuocate nomen
eius annũciate inter gẽtes opa ei'
Dñs vobiscũ. Oremus. Flectã ge. Coll.
Prã q̄s om̄ps dš: ut obser
uationes sacras an
nua deuotione recolentes:
et corpe tibi placeam' et mẽ
te. p. Lectio ozee pphete.
Hec dicit dñs Conuerte
re isrl' ad dñm deũ tuũ: qm̄
corruisti in iniquitate tua
Tollite vobiscũ verba: et con
uertimĩ ad dñm et dicite ei

Omnẽ aufer iniq̃tatẽ et accipe
bonũ: et reddem' vitulos la
bior' nr̄or. Assur non salua
bit nos Sup equos non as
cendem': nec dicem' ultra
dij nr̄i opa manuũ nr̄arũ
quia eius qui in te est miserẽ
beris pupilli Sanabo contriti
ones eor': diligã eos sponta
nee: q̃a auersus est furor me'
ab eis Ero quasi ros: isrl' ger
minabit quasi liliũ. Et rũpet
radix eius: ut libani ibũt ra
mi eius Et erit quasi oliua
glã ei': et odor eius ut libani
Conuertentur sedentes in ũbra
eius: viuent tritico. et germi
nabũt quasi vinea. Memori
ale eius sicut vinũ libani
Effraim qd mihi ultra ydo
la. Ego exaudiã et dirigã eũ
ego ut abietẽ virentẽ: ex me
fructus tu' inuent' est Qs
sapiens et intelliget ista. in
telligens et sciet hec. Quia
recte vie dñi: et iusti ãbula
bunt in eis Gr. Conuertere
dñe aliq̃ntulũ et dep̄care sup ser
uos tuos. V. Dñe refugiũ fc̃s es no
bis a generatione et progenie.
Secundum matheum

In illo t. D. i. d. s. Miſereor tur
be: q̄a triduo iam pſeuerāt
mecū et non habent quod
manducent. Et dimittere
eos ieiunos nolo: ne defici
ant in via. Et dixerūt ei diſci
puli. Unde ergo nobis in de
ſerto panes tantos. ut ſatu
re⁹ turbā tantā? Et ait illis
Iħs. Quot panes habetis?
At illi dixerūt. Septē. et pau
cos piſciculos. Et p̄cepit tur
be: ut diſcumberent ſup terrā
Et accipiens ſeptē panes et
piſces et grās agens fregit
et dedit diſcipulis ſuis: et diſ
cipuli dederūt pplo. Et cōederūt
oēs et ſaturati ſunt. Et qđ ſu
pfuit de fragmentis: tulerūt
ſeptē ſportas plenas. Erant
autē qui manducauerunt
quatuor milia hoīm: extra
paruulos et mulieres. Et dimiſ
ſa turba aſcendit in nauicu
lā: et diſcipuli eius cū eo. Off.
Benedic aīa mea dño et noli
obliuiſci oēs retributiones eius et
renouabit̄ ſicut aq̄le iuuent⁹ tua.
Accepta tibi ſint Secr.
dñe q̄s nr̄i dona ieiu
nij que et expiando noſtra
grā dignos efficiāt et ad ſempi
terna p̄miſſa p̄ducāt. P. Co.
Aufer a me obprobriū et contēp
tū q̄a mandata tua exquiſiui dñe
nā et teſtimonia tua meditatio
mea eſt. Complenda.
Queſum⁹ oīps d̄s: ut de
p̄ceptis muneribꝫ grās exhi
bentes. beneficia potiora ſu
mamus. P. Sabbo iiij temp.
Venite adorem⁹ deū et proci
dam⁹ ante dnm ploremus an
te eū qui fecit nos q̄a ipſe eſt dñs d̄s
nr̄. Ps. Venite exultem⁹ dño iubilem⁹
deo ſalutari nr̄o. Dne Dñs vo
biſcū. Orem⁹. flectam⁹ genua. Coll.
Omnīps ſempiterne deus
qui per continentiā ſa
lutarē et corporibꝫ mederis et mē
tibꝫ: maieſtatē tuā ſupplices
exoram⁹: ut pia ieiunantiū
dep̄catione placatus et p̄ſentia
a nobis ſubſidia p̄beas et fu
tura. Per. Lcō libri leuitici....
In diebꝫ illis locut⁹ eſt
dñs ad moyſen dicēs
Decimo die menſis huiꝰ ſep
timi dies expiationū erit cele
berrim⁹: et vocabit̄ ſcūs: Affli
getis q̄ aīas vr̄as in eo: et of
feretis holocauſtū dño. Oe op̄.

non faciens in tempore diei huius
quia dies propiciationis est: ut
propicietur vobis dominus deus vester. Omnis
anima que afflicta non fuerit
die hoc: peribit de populis suis. Et
que operis quippiam fecerit: dele
bo eam de populo suo. Nichil ergo o
peris facietis in eo. Legitimum
sempiternum erit vobis: in cunc
tis generationibus et habitati
onibus vestris. Sabbatum requie
tionis est: affligetis que animas
vestras. Die nono mensis a ves
pera usque ad vesperum: celebra
bitis sabbata vestra. Dicit dominus
omnipotens. Gr. Propicius esto domine pec
catis nostris nequando dicant gentes ubi
est deus eorum. V. Adiuva nos deus saluta
ris noster et propter honorem nominis tui domine
libera nos. Oremus. Flectamus genua. Oratio

Da nobis quesumus omnipotens deus: ut
ieiunando tua gratia sa
ciemur: et abstinendo cunc
tis efficiamur hostibus fortio
res. Per. Lectio libri Levitici

In diebus illis locutus est
dominus ad moysen dicens. Quinto
decimo die mensis septimi
quando congregaveritis omnes fruc
tus terre vestre: celebrabitis feri
as domini septem diebus. Die primo
et die octavo erit sabbatum:
id est requies. Sumetis que
vobis die primo fructus arbo
ris pulcherrime: spatulas
que palmarum et ramos ligni
densarum frondium. et salices de
torrente: et letabimini coram
domino deo vestro: celebrabitis que
solempnitatem eius septem diebus
per annum. Legitimum sempiter
num erit in generationibus ves
tris. Mense septimo festa ce
lebrabitis: et habitabitis
in umbraculis septem diebus.
Omnis qui de genere est israel ma
nebit in tabernaculis: ut
discant posteri vestri quod in ta
bernaculis habitare fecerim
filios israel cum educerem eos de ter
ra egypti. Ego dominus deus vester. Gr.

Protector noster aspice deus et respi
ce super servos tuos. V. Domine deus vir
tutum exaudi preces servorum tuorum. Oremus.
Flectamus genua. Collecta

Tuere quesumus domine familiam
tuam: ut salutis eterne
remedia que te aspirante re
quirimus te largiente consequi

Per. Lectio michee prophete
Domine deus noster pasce populum
tuum in virga tua gregem here

ditatis tue: habitantes ter
rā in salute. iuxta dies anti
quos videbūt gentes et con
fundent' sup oī fortitudine
sua. q̄m q̄s dš similis tui: qui
aufers iniquitatē et trāsfers
pctm̄ reliquiarū hereditatis
tue: Non immittet ultra furo
rē suū: qm̄ volens est miseri
cordiā. revertetur et miserebit'
nri. Deponet iniquitates
nras et piciet in pfūdū ma
ris oīa pctā nrā. Dabis veri
tatē iacob misericordiā ab
hā: que iurasti pribz nris a
diebz antiqs. dñe dš nr̄. Gr̄.
Dirigat' oīo mea sicut incensū
in conspectu tuo dñe. V. Elevatio ma
nuū mearū sacrificiū vespertinū. O
remus flectamus genua. Oratio
Presta q̄s dñe sic nos ab e
pulis abstinere carna
libz: ut a viciis irruentibz pa
riter ieiunem'. P. Lc. zacharie
In diebz illis factū est pphete.
verbū dñi ad me dicēs. Hec
dicit dñs dš exercituū. Sicut
cogitavi ut affligerē vos cū
ad iracūdiā me pvocassent
pres vri. et non sū misertus:
sic conversus cogitavi in diebz
istis ut benefaciā ihrlm et domui
iuda. Nolite timere. Hec sunt
ergo verba que facietis. Loqui
mini veritatē unusquisqz cū
proximo suo. veritatē et iudici
ū pacis iudicate in portis ves
tris: et unusquisqz malū cō
tra amicū suū ne cogitetis ī
cordibz vris: et iuramentum
mendax ne diligatis. Oīa enī
hec sunt que odi dicit dñs. Et
factū est verbū dñi exercituū
ad me dicens. Hec dicit dñs
exercituū. Ieiuniū primi et ie
iuniū quarti. et ieiuniū sep
timi et ieiuniū decimi erit do
mui iude: in gaudiū et letici
ā et in solempnitates pclaras
veritatē tantū et pacē diligi
te: dicit dñs oīps. Gr̄. Ad dñm
dū tribularer clamavi et exaudivit
me. V. Dñe libera aīam meā a labiis
iniqs et a lingua dolosa. Oremus
flectam' genua. Oratio
Ut nos dñe tribuis so
lempne tibi ferre ieiuniū:
sic nobis q̄s indulgentie p̄s
ta subsidiū. P. Lc. danielis
pphete. Angel' dñi. Vi. Be
nedictus es dñe. Dñs vobiscū. Dñe flec
tam' gē. Coll. Dš qui tribz. Vij. fo.
in adventu

Fr̄es. Taber Ad hebreos.
naculū factū est primū
in quo erāt candelabra et men
sa et ꝓpositio panū: qđ dicitur
scā. Post velamentū aūt scđm
tabernaculū qđ dicit̄ scā scōꝝ
aureū habens thuribulū et
archā testamenti circūtectā ex
oī parte auro in qua urna au
rea habēs mānā: et virga aa
ron que fronduerat et tabule
testamenti. Sup̄ que erāt che
rubin glīe obūbrancia ꝓpicia
toriū: de quibꝫ non est modo di
cendū per singula. His vero i
ta cōpositis: in priori quidē ta
bernaculo semꝑ introibant
sacerdotes sacrificioꝝ officia con
sūmantes. In scđo aūt semel in
anno solus pontifex: nō sine
sanguine quē offerret ꝓ sua et
ppli ignorancia. Hoc significā
te spū scō nondū ꝓpalatā esse
scōꝝ viā adhuc priori taberna
culo habente statū: que parabo
la est tpis instantis. Iuxta quā
munera et hostie offerunt᷑ que
non possunt iuxta consciām
pfectū facere servientē. solūmo
do in cibis et in potibꝫ et variis
baptismatibꝫ et iusticiis car
nis usqꝫ ad tps correctionis im
positis. Xp̄s aūt assistens ponti
fex futuroꝝ bonoꝝ ꝑ amplius
et pfectius tabernaculū non
manufactū id est non huius
creationis neqꝫ per sanguinē
hircoꝝ aut vituloꝝ: sed ꝑ ꝓpriū
sanguinē introivit semel in
scā: eterna redemptione inventa.

Tc. Laudate dn̄m oēs gentes et
collaudate eū oēs ppli. V̄. Qm̄ confir
mata est sup nos misericordia eī et ve
ritas dn̄i manet in eternū. Scdm

In ill'. Dixit ihs lucam
turbis similitudinē hanc
Arborē fici habebat quidā plā
tatā in vinea sua: et venit q̄
rens fructū in illa et non īve
nit. Dixit aūt ad cultorē vinee
Ecce āni tres sunt ex quo veni
o querens fructū in ficulnea
hac: et non invenio. Succide
ergo illā. ut qđ eciā terrā occu
pat? At ille respondēs dixit illi
Dn̄e dimitte illā et hoc anno:
usqꝫ dū fodiā circa illā. et mit
tā stercora. Et siquidē fecerit
fructū: sin autē in futuro suc
cides eā. Erat aūt docēs in sy
nagoga eoꝝ sabbatis. Et ecce
mulier que habebat spm in

firmitatis annis decē et octo: et
erat inclinata. nec omīno pote
rat sursū respicere. Quā cū vi
disset ihs: vocauit ad se et ait
illi. Mulier: dimissa es ab in
firmitate tua. Et īposuit illi
man⁹: et confestī erecta est. et
glorificabat deū. Respondens
aūt archisynagogus indig
nans q̄a sabbato curasset ihs:
dicebat turbe. Sex dies sunt
in quibꝫ oportet operari. In
hijs ergo venite et curamini:
et non in die sabbati. Rn̄dit
aūt ad illū dn̄s: et dixit. Ypo
crite: vnusq̄sqꝫ vēm sabbato
non soluit bouē suū aut azi
nū a p̄sepio. et ducit adaq̄re⁹?
Hanc aūt filiā abrahe quā al
ligauit sathanas ecce decē et oc
to annis. non oportuit solui
a vinculo isto die sabbati? Et
cū hec diceret: erubescebāt oēs
aduersarij ei⁹. Et oīs p̄pl's gau
debat in vniūsis: que gl'ose fi
ebant ab eo. Off. Dn̄e deus sa
lutis mee in die clamaui et nocte co
rā te. intret orō mea in cōspc̄u tuo dn̄e.
Concede q̄s ops d's Secre.
ut oculis tue maiesta
tis mun⁹ oblatū. et grām no
bis deuotionis obtineat. et effec
tū b'te p̄henitatis acq̄rat. p Cō.
Mense septimo festa celebrabitis cū
in tabernaculis habitare fecerī filios
isrl' cū educerē eos de t'ra egypti ego dn̄s
deus vester Complenda.
Perficiant in nobis dn̄e
q̄s tua sacramenta qd' continēt:
ut que nūc specie gerim⁹: rerū
veritate capiam⁹. p Dn̄c. xviii.
Da pacē dn̄e sustinētibꝫ te ut
p̄phete tui fideles inueniā
tur exaudi p̄ces serui tui et plebis tue
isrl'. Letatus sū in hijs que dicta sūt
michi in domū dn̄i ibim⁹. Collc̄a
Da q̄s dn̄e p̄plo tuo dya
bolica vitare contagia:
et te solū dn̄m pura mēte secta
ri. p dn̄m. Ad corinth.
Frēs Grās ago deo meo
semp pro vobis in grā dei que
data est vobis in xp̄o ihu: quia
in oībꝫ diuites facti estis in illo.
in oī verbo et in oī sciēcia. sicut
testimoniū xp̄i cōfirmatū est i
vobis ita ut nichil vobis desit
in ulla grā expectantibꝫ reuela
tionē dn̄i nr̄i ihu xp̄i. Qui et
confirmabit vos usqꝫ in finē
sine crimine: in die aduentus
dn̄i nr̄i: ihu xp̄i. Gr. Letat' sū

in hijs que dicta sunt michi in domū
dnī ibim[us] ℣ fiat pax in virtute tua
et habundancia in turrib[us] tuis. Al
leluya ℣. In exitu isrl' de egypto dom[us]
iacob de p[o]p[u]lo barbaro ℣ fcā est iudea
sc̄ificatio eius isrl' p[otes]tās ei[us]. Sc̄dm mathi
In illo t. Accesserūt ad ihm phari
sei: et interrogauit eū vnus ex
eis legisdoctor: tēptans eū. Ma
gister: qd' est mandatū magnū
in lege? Ait illi ihs. Diliges do
minū deū tuū ex toto corde tuo
et ex tota aīa tua: et in tota mē
te tua. Hoc est maximū et pri
mū mandatū. Scd'm aūt simile
est huic. Diliges proximū tuū
sicut teip[su]m. In hijs duob[us] mā
datis: tota lex pendet et pphete.
Congregatis aūt phariseis: in
terrogauit eos ihs dicēs. Qd vob
videtur de xp̄o. cui[us] fili[us] est? Di
cunt ei. Dauid. Ait illis. Quo
ergo dauid in sp̄u vocat eum
dnm̄ dicens. dixit dn̄s dn̄o
meo sede a dextris meis. donec po
nā inimicos tuos scabellū pedū
tuor[um]? Si ergo dauid vocat eū
dnm̄: quo filius eius est? Et
nemo poterat respondere ei ver
bū: neq[ue] ausus fuit quisq[uam] ex il
la die: eū amplius interrogare.

Off. Sanctificauit moyses altare
dn̄o offerens sup illud holocaustū
et īmolans victimas fecit sacrifici
ū vespertinū in odorē suauitatis dn̄o
deo in conspectu filior[um] isrl'. Secreta.
Maiestatē tuā dn̄e sup
pliciter deprecam[ur] ut hec
scā que gerim[us] et a p[re]teritis nos
delictis eruant et futuris. Per
Co. Tollite hostias et introite
in atria eius adorate dnm̄ in aula
sancta eius. Complen.
Sanctificationib[us] tuis op[otē]s
deus et vicia nr̄a curent[ur]: et re
media nobis eterna p[ro]ueniāt.
P. f[eri]a iiij. epla. Glorificate. cxlv
In illo t. Scd'm matheū.
D. i. d. s. p[ar]abolā hanc
Simile fcm̄ est regnū celor[um] hoī:
qui seminauit bonū semen
in agro suo. Cū aūt dormirent
hoīes: venit inimicus eius et
sup[er]seminauit zizania ī me
dio tritici et abijt. Cū aūt cre
uisset herba et fructū fecisset:
tunc apparuerūt et zizania.
Accedentes aūt serui p[at]risfami
lias: dixerūt ei. Dn̄e: nōne
bonū semē seminasti in agro
tuo? vnde ergo habet zizania?
Et ait illis. Inimicus homo

hoc fecit. Servi autem dixerunt ei. Vis imus et colligimus ea.
Et ait. Non. Ne forte colligentes zizania: eradicetis simul cum eis et triticum. Sinite utraque crescere usque ad messem: et in tempore messis dicam messoribus: Colligite primum zizania et alligate ea fasciculos ad comburendum Triticum autem congregate in horreum meum. Feria vi. Secundum mathi.
In illo tempore. Dixit iesus discipulis suis parabolam hanc. Simile est regnum celorum grano synapis: quod accipiens homo seminavit in agro suo. quod minimum quidem est omnibus seminibus Cum autem creverit maius est omnibus oleribus: et fit arbor: ita ut volucres celi veniant et habitent in ramis eius. Aliam parabolam locutus est eis dicens Simile est regnum celorum fermento: quod acceptum mulier abscondit in farine satis tribus: donec fermentatum est totum. Hec omnia locutus est ihesus in parabolis ad turbas: et sine parabolis non loquebatur eis ut impleretur quod dictum erat per prophetam dicentem. Aperiam in parabolis os meum: eructabo absco(n)dita: a constitutione mundi

Salus populi ego Dominica xxi sum dicit dominus de quacumque tribulatione clamaverint ad me exaudiam eos et ero illorum dominus in perpetuum Ps. Attendite popule meus legem meam inclinate aurem vestram in verba oris mei.
Dirigat corda nostra Collecta quesumus domine tue miserationis operatio: quia tibi sine te placere non possumus. Per. Ad ephesios
Fratres Renovamini spiritu mentis vestre: et induite novum hominem. qui secundum deum creatus est in iusticia et sanctitate veritatis. Propter quod deponentes mendacium loquimini veritatem unusquisque cum proximo suo: quoniam sumus invicem membra. Irascimini: et nolite peccare. Sol non occidat super iracundiam vestram Nolite locum dare dyabolo. Qui furabatur: iam non furetur. Magis autem laboret operando manibus suis quod bonum est: ut habeat unde tribuat: necessitatem patienti. Gr. Dirigatur oratio mea sicut incensum in conspectu tuo domine V. Elevatio manuum mearum sacrificium vespertinum. Alleluia V. Dilexi quoniam exaudiet dominus vocem meam.
Secundum matheum

In ill'. Ascendens ihs in naui
culā: transfretauit et uenit in
ciuitatē suā. Et ecce offerebāt
ei paraliticū iacentē in lecto
Et videns ihs fidē illoꝝ: dixit
paralitico Confide fili: remittū
tur tibi pccā tua. Et ecce quidā
de scribis: dixerūt intra se Hic
blasphemat. Et cū vidisset ihs
cogitationes eoꝝ dixit Ut quid
cogitatis mala in cordib; vr̄is?
Quid est facilius dicere dimit
tunt᷑ tibi pccā. an dicere surge
et ambula? Ut sciatis aūt qm̄
filius hoīs habet potestatē in
terra dimittēdi pccā: tunc ait
paralitico. Surge tolle lectū
tuū: et vade in domū tuā Et sur
rexit: et abiit in domū suā Vidē
tes aūt turbe: timuerūt Et glo
rificauerūt deū: qui dedit potesta
tē talē hoīb; Off. Si ambulaue
ro in medio tribulationis viuifica
bis me dn̄e et sup irā inimicoꝝ meoꝝ
extendes manū tuā et saluū me fecit
dextera tua. Secreta.
Deus qui nos per huius
sacrificii veneranda cōmercia
uni' summe q; diuinitatis par
ticipes efficis. p̄sta qs. ut sicut
tuā cognoscim' veritatē. sic eā
dignis mentib; et morib; asse
quamur P. Co. Tu mandas
ti mandata tua custodiri nimis vti
nā dirigant᷑ vie mee ad custodiendas
iustificationes tuas Copl.
Grās tibi referim' dn̄e
sacro munere vegetati tuam
misericordiam dep̄cantes: ut dig
nos nos eius pticipatione p
ficias P. Feria iiij ad thessalonicen.
Frēs. State et tenete tra
ditiones quas didicis
tis: siue per sermonē siue per
epl'am nr̄am Ipse aūt dn̄s nr̄
ihs xp̄s et ds p̄r nr̄ qui dilexit
nos et dedit consolationē etnā
et spē bonā in grā: exhortetur
corda vr̄a et confirmet in omi
ope et smone bono De cetero
frēs orate pro nobis: ut sermo
dei currat et clarificet᷑ ubiq; si
cut et apud vos. ut liberemur
ab īportunis et malis hoīb;
Non enī oīm est fides Fidelis aūt
deus est: qui confirmabit vos
et custodiet a malo Confidim'
aūt de vobis in dn̄o: qm̄ que
p̄cepim' et facitis et facietis.
Dn̄s aūt dirigat corda vr̄a in
caritate dei: et paciencia xp̄i Ew.
Accesserūt ad ihm̄ discipli. xviij

In ill'. Interro- Feria vi. sc'd'm marcũ
gatus ihs a discipulis suis de cõ
sũmatione seculi: dixit eis. Cũ
videritis abhoĩatione desolati
onis stantẽ ubi non debet: q
legit intelligat. Tunc qui in
iudea sunt fugiant in mon
tes: et qui sup tectũ ne descendat
in domũ, nec introeat ut tol
lat q̄d de domo sua. Et qui in
agro erit: non revertatur re
tro tollere vestimentũ suũ. Ve
aũt pregnantibus et nutrienti
bus in illis diebus. Orate ergo:
ut hyeme non fiant. Erunt
enĩ dies illi tribulationis ta
les: quales non fuerunt ab
initio creature quã condidit
deus usq; nũc neq; fient. Et ni
si breviasset dñs dies illos:
non fuisset salva oĩs caro.
Sed ꝓpter electos quos elegit
breviavit dies. Et tunc si q̄s
vobis dixerit ecce hic est xp̄us
ecce illic: ne credideritis. Exur
gent enĩ pseudo xp̄i et pseudo
ꝓphete: et dabũt signa et portenta
ad seducendos si fieri potest etiã
electos. Vos ergo videte: ecce p̄
dixi vobis oĩa. Offer. O
mnia que fecisti nobis dñe
in vero iudicio fecisti q̄a peccavim⁹
tibi et mandatis tuis non obedivim⁹
sed da gl'am noĩ tuo et fac nobiscum
sc'dm multitudinẽ misericordie tue. Ps.
Magn⁹ dñs et laudabilis nimis in
civitate dei nr̄i in monte sc'o ei⁹. Coll.
Omnipotens et misericors deus
universa nobis adver
santia ꝓpitiatus exclude: ut mẽ
te et corpore pariter expediti que
tua sunt liberis mentibus exeq̄
amur. p. Ad ephesios
Fratres videte quõ caute ã
buletis: non quasi insipiẽtes
sed ut sapientes. Redimentes
tps: q̄m dies mali sunt. Ꝓpte
rea nolite fieri iprudentes: sed
intelligentes que sit volũtas
dei. Et nolite inebriari vino in
quo est luxuria: sed ĩplemini
sp̃u sc'o loquentes vobismetip
sis in psalmis et ymnis et canti
cis spiritualibus cantantes et psal
lentes in cordibus vr̃is dño. Gr̃as
agentes sp̃ pro oĩbus in noĩe dñi
nr̄i ihu xp̄i: deo et p̄ri. Subiecti
invicem in timore xp̄i. Gr. Ocu
li oĩm in te sperant dñe et tu das illis
escã in tp̃e oportuno. V. Aperis tu ma
nũ tuã et imples oẽ animal benedictio
ne. Alla. V. Laudate dñm oẽs gẽtes et col

laudate eū oēs ppli. Sec. mathei.
In illo tēpore. Loquebat⁹ ihūs cū discipu
lis suis in parabolis dicēs. Simi
le factū est regnū celorū hoī regi: q
fecit nuptias filio suo. Et mi
sit servos suos vocare invita
tos ad nuptias: et nolebant
venire. Iterū misit alios ser
vos dicens. Dicite invitatis
Ecce prandiū meū paravi. thau
ri mei et altilia occisa et oīa pa
rata: venite ad nuptias. Illi autē
neglexerūt. Et abierūt alius in
villā suā: alius vero ad nego
ciationē suā. Reliqui vero tenu
erunt servos eius: et contume
liis affectos occiderūt. Rex autē
cū audisset iratus est: et missis
exercitib; suis pdidit homici
das illos. et civitatē illorū suc
cendit. Tunc ait servis suis.
Nuptie quidē parate sunt: sed
qui invitati erant non fuerūt
digni. Ite ergo ad exitus via
rū: et quoscūq; inveneritis. vo
cate ad nuptias. Et egressi ser
vi eius in vias. congregave
rūt oēs quos invenerūt bonos
et malos: et imple te sunt nuptie
discumbentiū. Intravit autē rex
ut videret discumbentes: et vidit
ibi hoīē: non vestitū veste nup
tiali. et ait illi. Amice quōhuc
intrasti non habēs vestē nup
tialē? At ille obmutuit. Tūc
dixit rex ministris ligatis ma
nib; et pedib; mittite eū in te
nebras exteriores: ibi erit flet⁹
et stridor dentiū. Multi enī sūt
vocati: pauci vero electi. Off.
Super flumina babilonis illic sedi
mus et flevimus dū recordaremur tui syon
Hec munera qs Secreta
dñe que oculis tue ma
iestatis offerim⁹. salutaria no
bis esse concede. p. Co. Memē
to verbi tui servo tuo dñe in quo mi
chi spem dedisti. hec me consolata ē
in humilitate mea. Compl.
Tua nos dñe medicina
lis operatio et a nr̄is perversitati
bus clementer expediat: et tuis
faciat semp inherere mādatis. p.
Feria iiij ad thessalonic.
Frēs. Denunciam⁹ vobis
in noīe dñi nr̄i ihu xpi: ut sub
trahatis vos ab oī frē ambulā
te inordinate. et non scdm tra
ditionē quā acceperūt a nob.
Ipi enī scitis: quēadmodū o
porteat imitari nos. Qm̄ nō
inquieti fuim⁹ inter vos. ne

q; gratis panē manducaui
m⁹ ab aliquo: sed in labore et
fatigatione nocte et die ope
rantes ne quē vrm̄ grauare
m⁹. Non quasi non habueri
m⁹ potestatē: sed ut nosmetip
sos formā daremus vobis ad
imitandū nos. Nam et cū es
sem⁹ apud vos hoc denūciaba
m⁹ vobis: qm̄ si q̄s non vult
operari nec manducet. Audi
uim⁹ enī inter vos quosdam
ambulātes inquiete: nichil
opantes. sed curiose agentes
Hijs aūt qui huiusmodi sūt
denūciam⁹ et obsecram⁹ i dn̄o
ihu xp̄o: ut cū silencio opan
tes suū panē manducēt. Vos
aūt frēs: nolite deficere benefaci
entes. In xp̄o ihū: dn̄o nr̄o. *Se*
In ill'. Dicebat *cundū lucam*
ihs cuidā principi phariseorū
Cū facis prandiū aut cenā
noli vocare amicos tuos ne
q; frēs tuos neq; cognatos tu
os neq; vicinos neq; diuites:
ne forte et ipsi te reinuitent et fiat
tibi retributio. Sed cū facis cō
uiuiū voca paupes debiles
cecos claudos: et btūs eris. qa
non habent retribuere tibi. Re

tribuet' aūt tibi: i resurrectiōe iu
stor'. Hec cū dixisset: quidā de simul
discūbentib; dixit illi. Btūs q̄
manducabit panē: in regno
dei. *Feria sexta scd̄m lucā*
In ill'. D. i. d. s. Btī eritis
cū vos oderint hoies: et cū sepa
rauerint vos et exprobrauerint
et eiecerint nomē vrm̄ tāq̄ ma
lū, pter filiū hoīs. Gaudete in
illa die et exultate: ecce enī mer
ces vrā multa est in celo. Scdm
hec enī faciebant, pphetis: pr̄es
eor'. Verūptamē ve vobis diui
tib;: qui habetis consolationē
vrām. Ve vobis qui saturati
estis: qa esurietis. Ve vobis qui
ridetis nūc: qa lugebitis et fle
bitis. Ve cū bene vob' dixerint
oēs hoies. Scdm hec faciebāt
pseudo, pphetis: pr̄es eor'. Sed vo
bis dico qui auditis: diligite
inimicos vr̄os. benefacite
hijs qui oderūt vos. Benedici
te maledicentib; vobis: orate
pro calūpniantib; vos. Et q̄
pcutit te in maxillā: pbe ei et
alterā. Et ab eo qui aufert tibi
vestimentū: etiā tunicā noli
phibere. Omī aūt petenti te
tribue: et qui aufert que tua

ſunt ne repetas. Et prout vultis
ut faciāt vobis hoīes: et voſ
facite illis ſimiliter. Et ſi dili
gitis eos qui vos diligūt: que
vobis eſt grā? Nam et pctōres:
diligentes ſe diligunt. Et ſi be
nefeceritis hys qui vobis bene
faciūt: que vobis eſt grā? Si
quidē et pctōres hoc faciūt. Et
ſi mutuū dederitis hys a quib;
ſperatis recipere: que grā eſt vo
bis? Nam et pctōres pctōribus
fenerant: ut recipiāt equalia.
Verūptamē diligite inimicos
vr̄os: et benefacite et mutuū
date. nichil inde ſpantes. Et erit
merces vr̄a: multa in celis. Of.

In voluntate tua dn̄e. Int.
Universa ſunt poſita et non eſt
qui poſſit reſiſtere voluntati tue tu enī
feciſti oīa celū et terrā et univerſa q̄
celi ambitu continent̄ dn̄s univer
ſor̄ tu es. Ps. Bt̄i immaculati in via
qui ambulant in lege dn̄i. Collcā.

Largire qs dn̄e fidelib;
tuis indulgenciā pla
catus et pacē: ut pariter ab oī
bus mundent̄ offenſis: et ſecu
ra tibi mente deſeruiāt. p. Ad
Fr̄es. Confor. ephesios.
tamini in dn̄o: et in
potencia virtutis eius. Induite
vos armaturā dei: ut poſſitis
ſtare adverſus inſidias dya
boli. Qm̄ non eſt nobis collucta
tacio adverſus carnē et ſan
guinē: ſed adverſus pncipes
et ptātes. adverſus mūdi rec
tores tenebraꝝ harū. contra
ſpiritalia nequicie in celeſtib;.
Propterea accipite armaturā
dei: ut poſſitis reſiſtere in die
malo. et in oīb; pfecti ſtare.
State ergo ſuccincti lūbos vr̄
tros in veritate: et induti lori
cā iuſticie. et calciati pedes in
pparatione evangelii pacis
In oīb; ſumentes ſcutū fidei:
in quo poſſitis oīa tela nequiſ
ſimi ignea extinguere. Et ga
leā ſalutis aſſumite: et gladi
ū ſpūs: qd̄ eſt verbū dei. Gr̄. Do
mine refugiū factꝯ es nobis a generati
one et pgenie. V. Priuſq̄ montes fierēt
aut formaret̄ terra et orbis a ſclō et
ſeculū tu es deus. Alla. V. De pfun
dis clamavi ad te dn̄e dn̄e exaudi
vocem meam. Scdm iohannē.

In ill. Erat quidā regulꝰ
cuiꝰ filiꝰ infirmabat̄
capharnaū. Hic cū audiſſet
q̄a ihs adveniret a iudea in

galylea͂: abiyt ad eũ et rogabat
eũ. ut descenderet et sanaret filiũ
eius. Incipiebat enĩ mori.
Dixit ergo ihs ad eũ. Nisi signa
et ꝓdigia videritis: non
creditis. Dicit ad eum regulus.
Dñe descende: priusq̄
moriatur filius meus. Dicit
ei ihus vade fili⁹ tu⁹ viuit.
Credidit homo sermoni quē
dixit ei ihs: et ibat. Iam autē
eo descendente: serui occurrerũt
ei. et nũciauerũt dicentes q̄a
filius eius viueret. Interrogabat
ergo hora͂ ab eis: in q̄ meli⁹
habuerit. Et dixerũt ei. Quia
heri hora septima: reliquit eũ
febris. Cognouit ergo p̄r: quia
illa hora erat in qua dixit ei
ihs filius tuus viuit. Et credidit
ip̄e: et domus eius tota. Off.
Vir erat in terra noīe iob simplex
et rectus ac timēs deũ quē sathan
petiyt ut tēptaret et data ē ei ptās
a dño in facultate et in carne eī⁹
ꝑdiditq3 oēm substancia͂ ipsius
et filios carnē quoq3 eius graui
Ulcere vulnerauit. Secre.
Celestē nobis ꝑbeant
hec misteria q̄s dñe medicina͂
et vicia nostri cordis expur
gent p. Co. In salutari tuo aīa
mea et in verbũ tuũ sꝑaui qñ facies de
ꝑsequentib3 me iudiciũ iniqui ꝑse
cuti sunt me adiuua me dñe ds me⁹
Ut sacris dñe red Cōplen
dam⁹ digni muneribus:
fac nos q̄s tuis semꝑ obedire
mandatis p. fia iiij ad timo
Karissime: finis ꝑcepti thei.
Est caritas: de corde puro
et consciencia bona. et fide
non ficta. A quib3 quidā aber
rantes conuersi sunt in vaniloquiũ:
volentes esse legis docto
res non intelligentes neq3 que
loquunt᷑ neq3 de quib3 affirmāt
Scim⁹ aũt q̄a bona est lex: si q̄s
ea legitime vtat᷑. Sciētes hoc q̄a
lex iusto non est posita: sed in
iustis et non subditis. impiys et
peccatorib3. sceleratis et contaminatis.
patricidis et m̄ricidis
homicidis. fornicariis masculor᷑
concubitorib3 plagiariys
mendacib3 et piuris. Et si qd̄ aliud
sane doctrine aduersatur
que est sc̄dm euangeliũ glorie
bt̄i dei: qd̄ creditũ est michi. Gr̄as
ago ei qui me confortauit: In
xp̄o ihu: dño nr̄o. Sc̄dm lucā.
In illo t͠. Factū est ut intraret

ih̄s in synagogā et docerent: et
erat ibi homo et man⁹ eius
dextera erat arida. Observabāt
aūt scribe et pharisei si in sab
bato curaret: ut invenirēt un
de accusarent illū. Ipse vero scie
bat cogitationes eor̄: et ait hōi
qui habebat manū aridam.
Surge et sta in mediū. Et sur
gens stetit. Ait aūt ad illos ih̄s
Interrogo vos: si licet sabbato
bene facere an male: aīam sal
vā facere an pdere. Et circūspec
tis oīb₃: dixit hōi. Extende ma
nū tuā. Et extendit: et restitu
ta est man⁹ eius. Ipī aūt reple
ti sūt insipientia: et colloque
bant̃ ad invicē: q̄d nā facerent
de ih̄u. Fīa vi̅ Scd̄m matheum.
In ill̄. Cū venisset ih̄s ī domū pe
tri: vidit socrū ei⁹ iacentē et fe
bricitantē. Et tetigit manū ei⁹:
et dimisit eā febris. Et surgens
mīstrabat eis. Vespe aūt fc̄o: ob
tulerūt ei multos demonia ha
bentes. Et eiciebat sp̄s verbo:
et oēs male habentes curavit
ut adimpleretur q̄d dc̄m est p
ysayā ꝓphetā dicentē. Ipse infir
mitates nr̄as accepit: et egrota
tiones portavit. Dn̄ica xxii.

Si iniquitates observaveris
dn̄e dn̄e q̄s sustinebit: quia
apud te ꝓpiciatio est d̄s isr̄l. Ps. De pro
fundis clamavi ad te dn̄e dn̄e exau
di vocem meā. Collecta.
Familiā tuā q̄s dn̄e cō
tinua pietate custodi: ut a
cunctis adversitatib₃ te ꝓtegē
te sit libera: et in bonis acti
bus tuo nōi sit devota. P. Ad
Fr̄es. Con. philippenses
fidim⁹ in dn̄o ih̄u: q̄a
qui cepit in vobis opus bonū
pficiet usq₃ in diē xp̄i ih̄u. Si
cut est michi iustū hoc sentire
pro oīb₃ vobis: eo q̄ habeam
vos in corde et in vinculis me
is et in defensione et confirma
tione ewangelii socios gau
dii mei oēs vos esse. Testis eni
michi est deus quō cupiā oēs
vos in visceribus ih̄u xp̄i. Et hoc
oro. ut caritas vr̄a magis ac
magis habundet in sciencia
et in oī sensu: ut pbetis potio
ra ut sitis sinceres et sine offē
sa in diē xp̄i repleti fructu iu
sticie. per ih̄m xp̄m: in glīam
et laudem dei. Gr̄. Ecce q̄ bonū
et q̄ iocundū habitare fr̄es in unū. V.
Sicut unguentū in capite q̄d descendit

in barbā barbā aaron ṽ Mandauit
dn̄s benedictionē et vitā usqȝ in se
culū. Alla ṽ Lauda aīa mea dn̄m:
laudabo dn̄m in vita mea psallā
deo meo q̄diu ero. Scdm mathi.
In illo t̄. D. i. d. s parabolā hanc
Simile est regnū celoꝝ hoī regi:
qui voluit rationē ponere
cū servis suis. Et cū cepisset ra
tionē ponere: oblatus est ei
vnus qui debebat decē milia
talenta. Cū aūt non haberet
vnde redderet: iussit eū dn̄s ve
numdari et vxorē eius et filios
et oīa que habebat et reddi.
Procidens aūt servꝰ ille: orabat
eū dicēs Patientiā habe in
me: et oīa reddā tibi. Misertus
aūt dn̄s servi illiꝰ dimisit e
ū: et debitū dimisit ei. Egressꝰ
aūt servꝰ ille: invenit vnū de
conservis suis qui debebat ei
centū denarios. Et tenens: suf
focabat eū dicēs Redde qđ debes
Et procidens conservꝰ eius: ro
gabat eū dicens Patiētiam ha
be in me: et oīa reddā tibi. Ille
aūt noluit: sed abijt et misit
eū in carcerē. donec redderet de
bitū. Videntes aūt conservi
eius que fiebant: contristati
sunt valde. Et venerūt: et nar
raverūt dn̄o suo oīa que fc̄a
fuerant. Tunc vocavit illū
dn̄s suus: et ait illi. Serve ne
q̄ oē debitū dimisi tibi: qm̄ ro
gasti me. Nonne ergo oportu
it et te misereri conservi tui. si
cut et ego tui misertꝰ sū. Et iratꝰ
dn̄s eiꝰ: tradidit eū tortoribꝰ q̄
adusqȝ redderet vniversū debi
tū. Sic et pr̄ meus celestis faci
et vobis: si non remiseritis
vnusqsqȝ frī suo: de cordibus
vr̄is. Off. Recordare mei dn̄e oīpo
tentatui dn̄ans da sermonē rectū
in os meū ut placeāt verba mea
in conspcū pncipis. Secr.
Suscipe dn̄e ppiciꝰ hos
tias quibꝰ et te placari volu
isti et nobis salutē poteti pie
tate restitui p. Co. Dico vob
gaudiū est angelis dei sup vno pec
catore penitētiā agēte. Cpl.
Immortalitatis alimo
niā consecuti qs dn̄e: ut qđ
ore pcepimꝰ mente sectemꝰ p.
Dn̄ica vacante. Si iniqtates aī a
lijs infra signatis ut s̄ in p̄cedēti late
Excita dn̄e qs tuoꝝ Coll.
fideliū voluntates: ut
divini opis fructū ppensius

Ep̄la et evā de f. iiij et vi fe. terno p̄ro sc̄re cxlij

exquirentes: pietatis tue reme
dia maiora percipiant. Per. Ad phi
Fratres imita ſuperius
tores mei eſtote: et ob
ſeruate eos qui ita ambulant ſi
cut habetis formam nr̄am. Mul
ti enim ambulant quos ſepe di
cebam vobis: nunc autem et flens
dico inimicos crucis xp̄i. Quo
rum finis interitus: quorum deus
venter eſt et gloria in confuſione
ipſorum qui terrena ſapiunt. Nr̄a
autem conuerſatio: in celis eſt.
Vnde etiam ſaluatorem expectamus
dominum nr̄m ihm xp̄m qui refor
mabit corpus humilitatis nr̄e
configuratum corpori claritatis
ſue. ſecundum operationem qua poſſit
etiam ſubicere ſibi omnia. In xp̄o
ihu: dn̄o nr̄o. Gr. Ecce quam bonum
ut s. Alla. V. Lauda anima ut s. Scd'm mathi
In illo tempore. Abeuntes pharisei con
ſilium inierunt: ut caperent ihm
in ſermone. Et mittunt ei diſci
pulos ſuos cum herodianis dicen
tes. Magiſter ſcimus quia verax
es. et viam dei in veritate doces:
et non eſt tibi cura de aliquo. Non
enim reſpicis perſonam hominum. Dic
ergo nobis: quid tibi videtur. Licet
cenſum dari ceſari an non? Cog

nita autem ihs nequicia eorum ait
Quid me temptatis ypocrite? Oſ
tendite mihi numiſma cenſus. At
illi optulerunt ei denarium. Et ait
illis ihs Cuius eſt ymago hec
et ſuperſcriptio? Dicunt ei Ce
ſaris. Tunc ait illis. Reddite
ergo que ſunt ceſaris ceſari: et que
ſunt dei deo. Off. clxxiiij Recordare. ut s.
Propicius eſto Secr.
dn̄e ſupplicationibus
nr̄is et populi tui oblationibus pre
cibuſque ſuſceptis omnium nr̄m ad
te corda conuerte ut a terrenis
cupiditatibus liberi ad celeſtia
deſideria tranſeamus. P. Cō. Di
co vobis clxxiiij Secreta
Concede nobis dn̄e quaeſumus
ut per hec ſacramenta que
ſumpſimus: quicquid in nr̄a mente
viciosum eſt. ipſius medicatio
nis dono curetur. P. Dn̄ica xxiii
Dicit dn̄s ego cogito cogitati
ones pacis et non afflicti
onis inuocabitis me et ego exaudiam
vos et reducam captiuitatem vr̄am de
cunctis locis. Ps. Benedixiſti dn̄e ter
ram tuam auertiſti captiuitatem iacob.
Excita dn̄e poteſtatem Collecta
tuam et veni: et quod
eccleſie tue promiſiſti uſque in finem

Presta quesumus omnipotens deus: ut ad
celestia promissa tenden-
tes. beati radbodi confessoris
tui atque pontificis intercess
sione salvemur. Item eodem die.
Beatorum martirum domine sat
urnini mauri crisanti
et darie assit nobis oratio: ut
quos veneramur obsequio:
pio iugiter experiamur auxilio.
Per. Epistola Benedictio domini super ca.
Ccxxix. gr. Nimis honorati sunt
amici tui deus nimis confortatus est
principatus eorum. v. Dinumerabo eos
et super arenam multiplicabuntur
Alleluia. Stabat Secundum iohannem.
iohannes. et ex discipulis eius duo
Et respiciens ihesum ambulan
tem dicit. Ecce agnus dei. Et au
dierunt eum duo discipuli lo
quentem: et secuti sunt ihesum.
Conversus autem ihesus et vi
dens eos sequentes se: dicit eis
Quid queritis? Qui dixerunt
ei. Rabbi: quod dicitur interpretatum
magister ubi habitas? Dicit e
is. Venite: et videte. Venerunt
et viderunt ubi maneret: et
apud eum manserunt die illo
hora autem erat: quasi decima.
Erat autem andreas frater sy

monis petri: unus ex duobus
qui audierant ab iohanne et secu
ti fuerant eum. Invenit hic pri
mum fratrem suum symonem: et di
cit ei. Invenimus messyam: quod
est interpretatum christus. Et adduxit
eum ad ihesum. Intuitus autem eum
ihesus: dixit Tu es symon filius
iohanna: tu vocaberis cephas
quod interpretatur petrus. In crasti
num voluit exire in galileam: et
invenit philippum. et dicit ei
ihesus Sequere me. Erat autem
philippus a bethsayda: ci
vitate andree et petri. Invenit
philippus nathanael: et di
cit ei. Quem scripsit moyses in
lege et prophete: invenimus ihesum
filium ioseph a nazareth. Et dixit
ei nathanael. A nazareth
potest aliquid boni esse. Dicit ei
philippus veni et vide. Vidit
ihesus nathanael venientem ad se:
et dicit de eo Ecce vere israheli
ta: in quo dolus non est. Dicit
ei nathanael. Unde me nosti?
Respondit ihesus: et dixit ei Priusquam
te philippus vocaret cum esses
sub ficu: vidi te. Respondit ei na
thanael: et ait Rabbi tu es fi
lius dei: tu es rex israel. Respondit ihesus:

ce dixit ei. Quia dixi tibi vidi
te sub ficu credis: maius hys
videbis Et dicit ei Amē amē
dico vobis: videbitis celū ap
ni et angelos dei ascendentes
et descendentes: supra filium
hoīs Off. Glā et honore coronasti
eū et constituisti eū sup opa ma
nuū tuarū dn̄e. Secreta.
Sacrandū tibi dn̄e mu
nus offerim⁹ quo bti andree
solēpnia recolentes purifica
tionē quoq; nr̄is mentib; i
ploramus p Alia:
Supplicationis nr̄e
hostias ops d̄s ut cle
menter suscipias humiliter ex
oram⁹ et familie tue que se
btissimi radbodi confessoris
tui atq; pontificis monitis
erudita exultat. celestis regni
ianuas aprire digneris Item
Populi tui dn̄e qs alia.
grata tibi sit hostia
que scōr mrm̄ tuor saturni
ni mauri crisanti et darie so
lēpnitatib; imolat̄ p Coīo
Dicit andreas symoni fratri suo
Invenim⁹ messiā qui dicit̄ xp̄s et ad
duxit eū ad ihm̄. Compl.
Perceptis dn̄e sacramē
tis suppliciter exoram⁹: ut in
tercedente btō andrea aplō tu
o que pro illi⁹ veneranda ge
rim⁹ passione: nobis pficia
nt ad medelā p Alia:
Dn̄e d̄s ops qui corpe et
sanguine xp̄i filii tui
nos saciare dignatus es pr̄a
qs: ut bti radbodi confesso
ris tui atq; pontificis cui⁹ in
tuo noīe hodie solēpnia cele
bram⁹ adiuti psidio celestis
interesse epulis mereamr. Itē
Misteriis dn̄e repleti alia.
ti corporis et sanguinis
tui qs: ut per intercessionē
scōr mrm̄ tuor saturnini
mauri crisanti et darie quē
corpaliter agim⁹ spūaliter
consequamr. Ō vig. In die scō.
Michi aūt nimis honora
ti sunt amici tui de⁹
nimis confortatus
est pncipat⁹ eor ps
Dn̄e pbasti me et cognovisti me
tu cognovisti sessionē meā. Coll.
Maiestatē tuā dn̄e suppli
citer exoram⁹: ut sicut
ecclie tue btūs andreas apls
extitit pdicator et rector: ita
apud te sit pro nobis ppetu⁹

intercessorem. Per. Ad romanos
Fratres Corde creditur ad
iusticiam: ore autem con
fessio fit ad salutem. Dicit enim
scriptura. Omnis qui credit in
illum: non confundetur. Non enim
est distinctio: iudei et greci. Nam
idem dominus omnium: dives in omnes qui in
vocant illum. Omnis enim quicun
que invocaverit nomen domini: sal
vus erit. Quomodo ergo invocabunt
in quem non crediderunt? Aut
quomodo credent ei quem non audi
erunt? Quomodo autem audient sine
predicante? Quomodo vero predica
bunt nisi mittantur? Sicut
scriptum est. Quam speciosi pedes
evangelisantium pacem: evan
gelizantium bona. Sed non
omnes obediunt evangelio. Ysa
yas autem dicit. Domine: quis credi
dit auditui nostro? Ergo fides
ex auditu: auditus autem per
verbum christi. Sed dico. Nunquid
non audierunt? Et quidem in
omnem terram exivit sonus eorum: et
in fines orbis terre: verba eo
rum. Gr. Constitues eos principes
super omnem terram memores erunt nominis
tui domine. V. Pro patribus tuis nati sunt
tibi filii propterea populi confitebuntur

tibi Alleluia. V. Dilexit andream dominus
in odorem suavitatis. Secundum mathi
In illo tempore: Ambulans ihesus iux
ta mare galylee: vidit
duos fratres symonem qui vocatur
petrus et andream fratrem eius: mitten
tes rete in mare. Erant enim pis
catores. Et ait illis. Venite post
me: et faciam vos fieri piscato
res hominum. At illi continuo re
lictis retibus: secuti sunt eum. Proce
dens inde vidit alios duos fra
tres iacobum zebedei et iohannem
fratrem eius in navi cum zebedeo
patre eorum: reficientes retia sua:
et vocavit eos. Illi autem statim
relictis retibus et patre: secuti sunt
eum. Credo et prefatio de apostolis. Of. Michi autem
nimis honorificati sunt amici tui deus
nimis confortatus est principatus eorum

Sacrificium nostrum Secreta
tibi domine quesumus beati andree pre
catio sancta conciliet: ut cuius honore
solempniter exhibetur meritis effi
ciatur acceptum. Per. Co. Venite post
me faciam vos piscatores hominum at illi
relictis retibus et navi secuti sunt dominum

Sumpsimus domine divina Compl.
misteria beati andree fes
tivitate letantes: que sicut
tuis sanctis ad gloriam: ita nobis

q̄s ad veniā p̄desse p̄ciaas p

G Barbare v̄gīs et m̄ris

Gaudeam⁹ oēs in dn̄o diē fes
tū celebrantes in honore barbare
m̄ris de cui⁹ passione gaudent an
geli et collaudant filiū dei Ps Eruc
tavit cor meū verbū bonū dico e
go opa mea regi Collecta

Intercessio nos q̄s dn̄e
b̄te barbare virgīs vo
tiua confoveat: ut eius sacra
natalicia t̄paliter frequētem⁹:
et conspiciam⁹ eterna p epla
Dn̄e deus meus CCLIX. Gr

Audi filia et vide et inclina au
rē tuā q̄a concupivit rex speciē tuā
V Spē tua et pulchritudīe tua in
tende p̄spere p̄cede et regna All'a
V O remediū salutis in via scā
barbara tuis p̄cib⁹ nos deo reconsi
lia tu sis nobis speculū in gl'a ubi
stabit iusti cū fiducia Ev'' Sile
est reg̃ ce. dece virgīb⁹ CCL off

Filie regū in h̄ore tuo astitit re
gina a dextris tuis in vestitu deaura
to circumdata varietate Secreta.

Offerim⁹ tibi dn̄e p̄ces et
munera in honore b̄te
barbare virginis et m̄ris gau
dentes p̄ca q̄s ut cōvenienter
hec agere et remediū sempiternū
valeam⁹ acquirere p Coio

Diffusa est gr̄a in labiis tuis
p̄pterea benedixit te d's in eternū Cpl.

Purificent nos q̄s dn̄e
sacramēta que sumpsi
mus: et intercedente b̄tā bar
bara virgine tua a cunctis
nos efficiāt viciis absolutos

S p Nycolai ep̄i et cōfess:

Statuit ei dn̄s testamentū
pacis et p̄ncipē fecit eū ut sit illi sa
cerdocij dignitas in eternū Ps Miseri
cordias dn̄i in eternū cantabo Coll'

Deus qui b̄tm̄ nycolaū
pontificē tuū innu
meris decorasti miraculis:
tribue q̄s: ut eius meritis et
p̄cib⁹ a gehēne ignis incendi
is liberem p epla Ecce sacer
dos magnus. CCXLV gr Ec
ce sacerdos magn⁹ qui in dieb⁹ suis
placuit deo V Non est invent⁹ similis
illi qui conservaret legē excelsi All'
V Statuit dn̄s b̄to nycolao testa
mentū eternū et dedit illi sacerdoti
ū magnū Ev'' Sint lumbi v̄ri
CCXLVI off Veritas mea et mi
sericordia mea cū ipso et in noīe me
o exaltabitur cornu eius Secr'

Hostia hec q̄s dn̄e quā
in veneratione scōr

fessoris tui nycolai tue ma
iestati humiliter offerimus et vi
cula nostre prauitatis absol
uat. et tue misericordie nobis do
na conciliet. Per. Co. Beati sunt ser
ui illi quos cum venerit dominus inuenerit
vigilantes amen dico vobis quod super omnia
bona sua constituet eos. Compl.
Purificent nos quaesumus domine corda et
corpora nostra huius perceptio
sancta mysterii: et tribue nobis ut beati
confessoris tui atque pontifi
cis nycolai meritis et precibus
a noxiis absoluti eius beatitu
dinis gloriam mereamur adipisci
Per. In oct. andree. Dominus secus ma
re. Cetera sicut in die cum coll. sacre et
compl. sequentibus. Sed si vigi. andree fuit
in dominica totum officium hic dicetur cum collectis
sequentibus. Alleluia. v. Dilexit andream
Protegat nos domine Coll.
saepius beati andree apostoli
repetita solempnitas: ut cuius
patrocinia sine intermissione
recolimus: perpetuam defensionem
sentiamus. Per. Secreta
Indulgentiam nobis praebeat haec munera quaesumus domine lar
giorem que venerabilis andree
suffragiis offerunt. Per. Compl.
Adiuvet familiam tuam
tibi domine supplicando beatus an
dreas apostolus: et pius interuen
tor pro nobis efficiatur qui tui
nominis extitit predicator. Per. In con
ceptione beate marie. Officium sicut in
natiuitate eius mutato nomine natiuita
tis in nomen conceptionis preter collectas.
Gloria in excelsis cum dicitur. Alleluia. v. Virga yesse
Deus qui beate Collecta
marie virginis concep
tionem angelico vati
cinio parentibus eius predixisti:
presta huic familie tue eius presidiis mu
niri: cuius conceptionis sacra so
lempnia congrua frequentatione
veneramur. Per. Secreta.
Sanctifica quaesumus domine plenitis
muneris oblata libamina
et beate dei genitricis saluberri
ma interuentione salutaria
nobis esse concedas. Per. Compl.
Repleti vitalibus alimo
niis et diuinis reparati mys
teriis supplices te rogamus omnipotens deus:
ut beate marie semper virginis cuius
venerandam colimus conceptio
nem pia interuentione coniugi
mereamur gaudiis eterni sup
pernis. Per. Damasi pape et conf. Coll.
Misericordiam tuam nobis
quaesumus domine interueniente

bt̃o confeſſore tuo damaſo cle
menter impendere: et nob̃ pro
tib; ipſius p̃piciare ſuffragiis.

D a nobis q̃s dñe Sẽc. p
ſemꝑ hec tibi vota gra
tanter pſoluere quib; ſcĩ con
feſſoris tui damaſi depoſitio
nẽ recolim⁹ et p̃ſta ut in eius
ſemꝑ laude tuã gl̃ia; p̃dicem⁹

S umptũ dñe Cõpl. p
celeſtis remedii ſacra
mentũ: ad ꝑpetuã nobis p
uenire gr̃am btũs damaſus
pontifex obtineat. p Luce

D ilexiſti iuſticiã et Virginis
odiſti iniquitatẽ ꝑpterea
vnxit te deus deus tu⁹ oleo leticie p̃
conſortib; tuis ꝟ Eructauit cor
meũ verbũ bonũ dico ego opera

E mea regi. Collecta: ···:
xaudi nos d̃s ſalutaris
nr̃: ut ſicut de bt̃e luce feſtiui
tate gaudem⁹: ita pie deuoti
onis erudiamur affectu p Ep̃la
Dñe deus me⁹ ac xlix. gr̃ D i
lexiſti iuſticiã et odiſti iniquitatẽ
ꝟ ꝑpterea vnxit te d̃s d̃s tu⁹ oleo
leticie A ll'a ꝟ Spẽ tua et pulchri
tudine tua intende pſpere pcede
et regna Eu⁹. Diſ̃e eſt reg̃ celor
the. CCl. Off O fferent regi vir

gines poſt eã p̃rime eı⁹ offerent tibi.

Q ueſum⁹ virtu Secreta
tũ inſuperabilis auc
tor: celeſtiũ ut ſacrificia pro
ſcẽ tue luce ſolẽpnitate dela
ta deſideriorũ nos p̃ualuũ decẽ
ant habere contẽptũ. et ãbi
re dona faciant celeſtiũ gau
diorũ p Cõio D iffuſa eſt gr̃a
in labiis tuis ꝑpterea bñdixit te d̃s

L ius in eternũ. Compl.
eti dñe ſũpſim⁹ ſacra
menta celeſtia: que interce
dente pro nobis bt̃a luca
mẽte tua ad vitã nobis pfi
ciant ſempiternã p In vi
gilia thome Ego aũt p totũ ac xxxvii
Judicant In die ſcĩ.
I ſcĩ gentes et dñantur
ꝑplis regnabit dñs d̃r⁹
illorũ in ꝑpetuũ P Exultate iuſti
in dño rctõs decet collaudatio Col.

D a nobis q̃s dñe bt̃i ap̃li
tui thome ſolẽpnita
tib; gl̃ari: ut eius ſemꝑ et pa
trociniis ſubleuem̃: et fidem
congrua deuotione ſectem̃.
p Ep̃la. Btũs vir q̃ in ſapia
Cc xlvi. Gr̃ N imis honorati
ſũt amici tui deus nimis cõfor
tatus eſt p̃incipat⁹ eorũ ꝟ Dinu

merabo eos et sup arenā multipli
cabunt᷑. Alla. ꝟ. Non vos me ele
gistis sed ego vos elegi et posui vos
ut eatis et fructū afferatis et fruct⁹
vr̄ maneat. Ewa. In ill'. Thōs
vn⁹ ex duodecim. Rᵉ in oct' pasche
et lege usq; Multa quidē. Credo
et pfatio de aplis. Off. In oēm ter
rā exiuit son⁹ eor̄ et in fines orbis
terre verba eorū. Secreta
Debitū dn̄e nr̄e reddim⁹
servitutis suppliciter exoran
tes. ut suffragiis bt̄i thome
apli tui in nobis tua mune
ra tuearis cui⁹ honorando cō
fessione laudis tibi hostias
imolam⁹. p. Cō. Mitte manū
tuā et cognosce loca clavor̄ alla et no
li esse incredulus sed fidelis alla alla
Sumpsim⁹ dn̄e Complen.
divina misteria bt̄i
thome apli festivitate leta
tes: que sicut tuis scīs ad glo
riā: ita nobis qs ad veniā
pdesse pficiās p. Silvestri ppe
Sacerdotes tui dn̄e induant
iusticiā et scī tui exultēt ppter
david servū tuū non avertas faciē
xpi tui. ps Memento dn̄e david et
oīs mās̄uetudīs ei⁹. Coll.
Da qs ops ds̄: ut bt̄i sil
vestri confessoris tui atq; pō
tificis veneranda solēpnitas
et devotionē nobis augeat
et salutē. p. Epla. Ecce sacerdos
C.C.xlv. Gr. Ecce sacerdos mag
n⁹ qui in dieb; suis placuit deo. ꝟ. Nō
est īventus similis illi qui conservaret
legē excelsi. Alla. ꝟ. Inveni david
servū meū oleo scō meo unxi eū. Ewa.
Homo quidā peregre. C.C.xlvi.
Credo et pfatio de nativitate dn̄i.
Off. Inveni david servū meū
et in oleo scō unxi eū man⁹ eīn mea
auxiliabit᷑ ei et brachiū meū cōfortabit
Sc̄or tuor̄ nobis Se. ei.
dn̄e pia non desit orō
que et munera nr̄a conciliet
et tuā nobis indulgentiā sp
obtineat. p. Cō. Beatus servus
quē cū venerit dn̄s invenerit vigilan
tē amē dico vobis sup oīa bona sua
constituet eū. Complen.
Quesum⁹ ops ds̄: ut ho
dierne mun⁹ solēpnitatis
acceptū. intercedente bt̄o sil
vestro confessore tuo atq; pō
tifice: et corporib; nr̄is salutē
prestet et mentib; p. Ponca
Letabit᷑ iustus in ni mr̄is
dn̄o et spabit in eo et lauda
bunt᷑ oēs recti corde. ps Exaudi deus

orationē meā cū dep̄cor a timore ini
Omnia eripe aīam meā Coll.
Da q̄s om̄s d̄s: ut b̄ti nr̄i
ponciani qui donis tuis exti
tit glo̾sus: apud te p̄ nobis
in oīb; existat ydoneus inter
uentor. P Eodem die collecta.
Concede q̄s om̄s d̄s: ut ad
meliorē uitā sc̄or tuo
rū exempla nos puocēt: q̄tı
nus quor solēpnia agim
etiā actus imitem̄. P Ep̄la.
Justū deduxit dn̄s Ccxli Gr̄
Posuisti dn̄e sup caput ei coronā
de lapide p̄cioso ṽ Desideriū aīe eius
tribuisti ei et uolūtate labior ei nō
fraudasti eū Alla ṽ Letabit iust
in dn̄o et sp̄abit in eo et laudabūt
oēs recti corde Ew Si q̄s uult.
CCxli. Off Gl̄a et honore coronas
ti eū et constituisti eū sup op̄a ma
nuū tuarū dn̄e. Secreta
Quesum om̄s d̄s: ut ho
dierne solēpnitatis munus
acceptū intercedente b̄to pon
ciano mr̄e tuo: et corpib; nos
tris salutē prestet et mētib; P
Hostias tibi dn̄e Alia.
pro cōmemoratione sc̄i
felicis confessoris tui offerim
suppliciter dep̄cantes ut sicut
illi tribuisti sacre fidei largi
tatē sic nobis indulgētiam
largiaris P Coīo Posuisti
dn̄e in capite eius coronā de lapide
precioso Complenda.
Adesto dn̄e supplicatio
nib; nr̄is: nec ullis mentis
et corporis patiaris subiacere
periculis: quos b̄ti ponciā
ni mr̄is tui munivit glo̾sa
confessio P Alia.
Quesum dn̄e salutari
bus repleti misteriis: ut cui
solēpnia celebram: ei oro
nib; adiuuem̄. P. Marcelli
Statuit ei pp̄e et mr̄is:
dn̄s testamentū pacis et
p̄ncipē fecit eū ut sit illi sacerdoci
dignitas in eternū Ps̄a Misericordias
dn̄i in etnū cātabo Coll
Preces p̄pli tui q̄s dn̄e cle
menter exaudi: ut b̄ti marcel
li mr̄is tui atq; pontificis
meritis adiuuem̄: cui pas
sione letam̄. P Ep̄la Plures
facti sunt sa. CCxliii Gr̄ Inueni
dauid seruū meū oleo scō unxi eū
manus enī mea auxiliabit ei et bra
chiū meū confortabit eū ṽ Nichil
pficiet inimicus in eo et fili ini
quitatis non nocebit eī Alla ṽ

Posuisti dne sup caput ei9 coronā
de lapide p̄cioso Evv" Vigilate
Ccxlvij Off Veritas mea et mi
sericordia mea cū ipo et in noīe me
o exaltabit cornu eius Secreta.
Suscipe qs dne munera
dignanter oblata et
bti marcelli suffragantibꝫ
meritis ad nre salutis auxi
liū puenire concede p Coo
Dne qnqꝫ talenta tradidisti m
ecce alia qnqꝫ superlucrat9 sū euge ser
ue fidelis qa in pauca fuisti fidelis
supra multa te constituā intra i
gaudiū dni tui Compl
Satiasti dne familiā
tuā muneribꝫ sacris: et9 qs
semp interuentione nos re
foue: cui9 solēpnia celebra
mus p. Prisce virgīs et mris
Loquebar de testimoniis tuis
in conspctu regū et non cō
fundebar et meditabar in man
datis tuis que dilexi nimis Ps Be
ati immaculati in via qui ambulāt
in lege dni. Collecta.
Da qs ops ds: ut qui btē
Prisce mris tue natalicia co
lim9: et ānua solēpnitate
letem: et tante fidei pficiam9
exemplo p Epla Sapia vi
cit malicia. Ccxlix Gr Specie
tua et pulchritudine tua intende p̄s
pere pcede et regna V Pp̄ter veritatē
et mansuetudinē et iusticiā et dedu
cet te mirabiliter dextera tua Alla
V Diffusa est grā in labiis tuis pp̄te
rea benedixit te deus in eternū Evv"
Sile est reg9 cel. thes. Off Filie
regū in honore tuo astitit regina a
dextris tuis in vestitu deaurato circū
data varietate Secreta.
Hostia dne qs quā scōr
tuor natalicia recensentes of
ferim9 et vincula nre prau
tatis absoluat et tue nobis
misericordie dona conciliet p Co
Feci iudiciū et iusticiā dne non
calūpnient me supbi ad oīa mā
data tua dirigebar oēm viā iniqta
tis odio habui Complen
Quesum9 dne salutari
bꝫ repleti misteriis: ut cui9
solēpnia celebram9: ei9 orōi
bꝫ adiuuemur. p Marii et mar
Exaudi dne ppl'm the coll'
tuū cū scōr tuor marii
et marthe tibi pcamio sup
plicantē: ut et tpalis vite nos
tribuas pace gaudere: et eter
ne repperire subsidiū p Sc.
Preces dne tuor respice

oblationes q̄s fideliū ut et ti
bi grate ſint pro tuoꝝ feſtiui
tate ſcōꝝ et nobis conferant
tue ꝓpiciationis auxiliū̄ p
Scōꝝ tuoꝝ dn̄e Cōplen̄
interceſſione placat⁹
p̄ſta q̄s ut que tp̄ali celebra
m⁹ actione: ꝑpetua ſalua
tione capiam⁹ p fabiani
et ſebaſtiani mr̄m itroit⁹
Intret in conſpectu tuo dn̄e
gemitus cōpeditoꝝ redde vicinis
nr̄is ſeptuplū in ſinu eoꝝ vindica
ſanguinē ſcōꝝ tuoꝝ qui effuſ⁹ eſt
ps. Deus venerūt gentes in heredi
tatē tuā polluerūt tēplū ſcm̄ tuū
poſuerūt ihrlm in pomoꝝ cuſtodi
Infirmitatē nr̄am Coll a.
reſpice oīps d̄s: et quia
pondus ꝓpie actionis grauat:
bti fabiani mr̄is tui atq; pon
tificis interceſſio glo͛ſa nos ꝓ
tegat. Sub vno p dn̄. Colle dic
Deus qui btm̄ ſebaſtianū
mr̄em tuū virtute con
ſtantie in paſſione roboraſti
et eius nobis imitatione tri
bue pro amore tuo pſpera
mundi deſpicere: et nulla eiꝰ
aduerſa formidare p Epiſa
Sc̄i per fidē ct xliij Gr Gloſius

deus in ſcīs mirabilis in maieſta
te faciēs ꝓdigia v Dextera tua dn̄e
gl͛ificata eſt in virtute dextera ma
nus tua confregit inimicū Alr.
v Iudicabūt ſcī nationes et dn̄a
bunt᷑ ꝑplis et regnabit illoꝝ dn̄s
in eternū. Si p⁹ lxx Tc Qui
ſeminant in lacrimis in gaudio
metēt v Euntes ibant et flebant
mittentes ſemina ſua v venientes
aūt venient cū exultatione portā
tes manipulos ſuos Ev. Deſcē
dēs ihs de monte. ccxlv Off
Letamini in dn̄o et exultate iuſ
ti et gl͛iamini oēs recti corde. Secreta
Hoſtias tibi dn̄e bti fabi
ani mr̄is tui dicatas
meritis benignus aſſume
et ad ꝑpetuū tribue nobis ꝓ
uenire ſubſidiū. Alia : ⁘ :
Accepta ſit in conſpectu
tuo dn̄e nr̄a deuotio et
eius nobis fiat ſupplicatiōe
ſalutaris pro cui⁹ ſolēpnita
te defertur. p Co. Multitudo lā
guentiū et qui vexabantᷓ a ſpiritib;
īmūdis veniebāt ad eū q̄a virtus
de illo exibat et ſanabat oēs Cōpl.
Refecti participatione mu
neris ſacri q̄s dn̄e d̄s
nr̄: ut cui⁹ exequimᷓ cultū.

sentiamus effectum. Alia.

Sacro munere satiati supplices te domine deprecamur: ut quod debite servitutis celebramus officio: intercedente beato Sebastiano martyre tuo salvationis tue sentiamus augmentum. Per. Agnetis virginis

Me expectaverunt peccatores ut perderent me testimonia tua domine intellexi omnis consummationis vidi finem latum mandatum tuum nimis Ps. Beati immaculati in via qui ambulant in lege domini Collecta

Omnipotens sempiterne deus qui infirma mundi eligis ut fortia queque confundas: concede propicius: ut qui beate agnetis martyris tue solemnia colimus eius apud te patrocinia sentiamus. Per. Epistola. Confitebor tibi

Ccxlix. Gr. Diffusa est gratia in labiis tuis propterea benedixit te deus in eternum V. Propter veritatem et mansuetudinem et iusticiam et deducet te mirabiliter dextera tua Alleluia V. Emulor enim vos dei emulatione despondi vos uni viro virginem castam exhibere christo Tractus. Tr. Audi filia et vide et inclina aurem tuam quia concupivit rex speciem tuam V. Vultum tuum deprecabuntur omnes divites plebis filie regum in honore tuo V. Adducentur regi virgines post eam proxime eius offerentur tibi V. Offerentur in leticia et exultatione adducentur in templum regis Ewangelium. Simile est regnum celorum x. virginibus CCl. Offertorium Offerentur regi virgines proxime eius offerentur tibi in leticia et exultatione adducentur in templum regi domino Secreta

Hostias domine quas tibi offerimus propicius suscipe et intercedente beata agnete martyre tua vincula peccatorum nostrorum absolve. Per. Communio Quinque prudentes virgines acceperunt oleum in vasis suis cum lampadibus media autem nocte clamor factus est ecce sponsus venit exite obviam christo domino Complenda

Sumentes domine gaudia sempiterna de participatione sacramenti festivitate sancte martyris agnetis suppliciter deprecamur: ut que sedula servitute donante te gerimus: dignis sensibus tuo munere capiamus. Per. Vincencii martyris

Letabitur iustus in domino et sperabit in eo et laudabuntur omnes recti corde Ps. Exaudi deus orationem meam cum deprecor a timore inimici eripe animam meam

Adesto q̄s dn̄e sup Collc̄a
plicationib; nr̄is: ut q̄
ex iniqitate nr̄a reos nos esse
cognoscim⁹: bt̄i vincencij
mr̄is tui intercessione libere
mur p Ep̄la Memor esto
CCxli. gr̄ Posuisti dn̄e sup ca
put eius corona de lapide p̄cioso V̄ De
siderium aīe eius tribuisti ei et volū
tate labior ei⁹ non fraudasti eum.
Allā V̄ Letabit̄ iustus in dn̄o et
sp̄abit in eo et laudabūt̄ oēs recti
corde. Cpt⁹ lxv⁹ Cō Desideriū aīe
tribuisti ei et volūtate labior ei⁹ nō
fraudasti eū. V̄ Qm̄ p̄uenisti eū in
b̄ndictione dulcedinis V̄ Posuis
ti sup caput ei⁹ corona de lapide p̄ci
oso Ev̄⁹ Nisi granū Off Gloria
et honore coronasti eū et constituis
ti eū sup opa manuū tuarū dn̄e Sc̄
Hodiernū dn̄e sacrificiū
ū letantes offerimus
quo bt̄i vincencij celeste victo
riā recensentes et tua magna
lia p̄dicam⁹. et nos acquisis
se gaudem⁹ suffragia gl̄osa
p Cō. Qui vult venire post me
abneget semetipm̄ et tollat crucē su
am et sequat̄ me. Collc̄a.
Quesum⁹ op̄s d̄s: ut qui
celestia alimenta p̄cepim⁹:
intercedente bt̄o vincencio
mr̄e tuo per hec contra oīa
aduersa muniam̄ p Emerenciane et macharij
Maiestati tue nos dn̄e
mr̄m tuor emerenciane et
macharij supplicatio bt̄a co
ciliet: ut qui incessabiliter
actib; nr̄is offendim⁹: iusto
rū p̄cib; expiemur p Secreta.
Accepta tibi sit dn̄e sa
cratē plebis oblatio
pro tuor honore scōr quor
se meritis p̄cepisse de tribula
tione cognoscat auxiliū p
Martirū tuor nos Cōpl
dn̄e semp festa letifi
cent: et quor celebram⁹ me
ritū experiam̄ auxiliū per
In conuersione scī pauli apli
Scio cui credidi et certus sū
qīa potēs est depositū me
ū seruare in illū diē p̄
Dn̄e pbasti me et cognouisti me
tu cognouisti sessionē meā Coll
Deus q̄ vniūsū mūdū
bt̄i pauli apli p̄dica
tione docuisti: da nob q̄s: ut
qui eius hodie conuersionē
colim⁹ per eius ad te exēpla
gradiamur p Eodē die coll

Muñis tui p̄cepti nos q̄s
dn̄e interuentio glo
sa commendet: ut qd̄ nr̄is ac
tib; non meremur: eius p̄
cib; consequamur. p. Coll. Ds
qui salutis. Cxx. Ex actuū aplor
In diebus illis Saul' adhuc
spirans minarū et cedis i
discipulos dn̄i. accessit ad
principē sacerdotū et petiit ab
eo ep̄las in damascū ad sy
nagogas: ut si quos inuenis
set hui' vie viros ac mulie
res vinctos perduceret i ihr̄lm
Et cū iter faceret: contigit ut
appropinquaret damasco
Et subito circūfulsit eū lux
de celo: et cadens in t'rā. audi
uit vocē dicentē sibi. Saule
saule qd̄ me persequeris? Qui
dixit. Quis es dn̄e? Et ille.
Ego sū ih̄s nazaren': quē tu
persequeris. Durū est tibi: cō
tra stimulū calcitrare. Et tre
mens ac stupens dixit. Dn̄e:
qd̄ me vis facere? Et dn̄s ad
eū. Surge et ingredere ciui
tatē: et dicet' tibi qd̄ te opor
teat facere. Viri aūt illi qui co
mitabant' cū eo stabāt stupe
facti: audientes quidē vocē
neminē autē videntes. Surrex
it aūt saulus de terra: apertis
q; oculis nichil videbat. Ad
manus aūt illū trahentes:
introduxerūt damascū. Et erat
tribus dieb; non videns: et nō
manducauit neq; bibit. Erat
aūt quidā discipulus damas
ci noīe ananyas: et dixit ad
illū in visu dn̄s. Anania. At
ille ait. Ecce ego dn̄e. Et dn̄s
ad illū. Surgens vade in vi
cū qui vocatur rectus: et que
re in domo iude saulū noīe
tharsensē. Ecce eī orat. Et vidit
virū ananiā noīe introeūtē:
et īponentē sibi manū ut vi
sū recipiat. Rn̄dit aūt anani
as. Dn̄e audiui a multis de
viro hoc: q̄nta mala scīs tu
is fecerit in ihr̄lm. Et hic ha
bet p̄tātē a principib; sacerdotū:
alligandi oēs qui inuocant
nomē tuū. Dixit aūt ad eū
dn̄s. Vade qm̄ vas electionis
est michi iste: ut portet nomē
meū corā gentib; et regib; et
filijs isrl'. Ego eī ostendā illi:
q̄nta oporteat eū pati pro
noīe meo. Et abijt ananyas
et introiuit in domū: et īpo

ponens ei manus dixit. Pau
le frater dñs ihūs misit me
qui apparuit tibi in via qua
veniebas: ut videas et īplea
ris spū scō. Et confestim ceci
derunt ab oculis eius tāq̄ squa
me: et visū recepit. Et surgens
baptizatus est. Et cū accepisset
cibū: confortatus est. Fuit autē
cū discipulis qui erant damas
ci per dies aliquot: et continu
o in synagogis p̄dicabat ihē
q̄m hic est filius dei. Stupebant
autē oēs qui eū audiebāt: et di
cebant. Nonne hic est qui ex
pugnabat in ihrlm eos qui ī
vocabāt nomē istud. Et huc
ad hoc venit: ut vinctos illos
duceret ad p̄ncipes sacerdotū.
Paulus autem magis
cōvalescebat: et confundebat iu
deos q̄ habitabāt damasci affir
mās: q̄m hic ē xp̄s. Gr. Qui operat⁹
est petro in aplatū operatus est et michi
inter gentes et cognoverūt grām
dei que data est michi. V. Gra dei in
me vacua non fuit sed gra ei⁹ semp
in me manet. Alla. V. Tu es vas
electiōis scē paule aplē gentiū doctor
pro oīb; nobis ora ad deū qui te ele
git. Cpt. lec. Tr. Qui seminant in

lacrimis in gaudio metent. V. Eun
tes ibant et flebant mittētes semi
na sua. V. Venientes autē venient
cū exultatione portantes mani
pulos suos. Ev. Ecce nos reliq
mus. Cr. xl. Credo et p̄fatio de aplis
Off. In omnē terrā exivit sonus eo
rū et in fines orbis terre verba eorū
Apostoli tui pauli Secr.
p̄cib; dñe plebis tue do
na sāctifica ut que tibi grata
sunt instituto. gratiora fiāt
patrocinio supplicantis. P.
Suscipe dñe p̄pici⁹ Alia
orōnē nrām cū obla
tionib; hostiarū sup̄positis
et mrīs tui p̄cedenti dep̄catione
pietati tue p̄fice benign⁹ ac
ceptas. P. Co. Amen dico vo
bis q; vos qui reliquistis oīa et secu
ti estis me centuplū accipietis et vi
tam eternā possidebitis. Cōplen.
Sāctificati dñe salutari
misterio q̄s ut p nob
eius non desit orō: cui⁹ nos
donasti patrocinio guberna
Votiva dñe p. Alia. ri. P.
bti mrīs tui p̄cedenti pas
sione dona p̄cipim⁹: q̄s ut
eius p̄cib; et p̄sentis vite no
bis pariter et eterne tribuas

conferre ſubſidiū p Inuocā
Vultū tuū dep̄ Agnetis....
cabunt oēs diuites plebis
adducent regi virgines poſt eam
proxime eius adducent tibi in le
ticia et exultatione Ps Eructauit
cor meū verbū bonū dico ego ope
ra mea regi. Collecta.
Deus qui nos annua
btē agnetis mrīs tue ſolēp
nitate letificas: da ut quam
veneram officio: etiā pie
conuerſatiōis ſequamur ex
plo p Epl'a. Sapiā laudabit
Eccl'ix. Gr' Specie tua et pul
chritudine tua intende pſpere pce
de et regna V̄ Pꝑter veritatē et mā
ſuetudinē et iuſticiā et deducet te
mirabiliter dextera tua Alla.
V̄ Egregia ſponſa xpī implora
pro nobis ad dnm̄ ihm̄ xpm̄ pc'
lēx Tc Qui ſeminat. ut ſ' in co
lūpna p'cedit Eu'. Sile ē reg
celor' theſauro Ec l. Off.
Offerent regi virgines poſt
eā proxime eī offerent tibi. Secreta.
Sup has qs dn̄e hoſti
as bn̄dictio copioſa
deſcendat. que et ſctificationē
nobis clementer opet. et de
mrīn nos ſolēpnitate leti

ficet p. Co. Simile eſt regnū ce
lor' hoī negociatori querenti bonas
margaritas īuenta vna p̄cioſa
margarita dedit oīa ſua et cōparauit
Sūpſim' dn̄e celē Cōpl' ea
Sbritatis ānue votiua
ſacramenta. pſta qs: ut et tpa
lis nobis vite remedia pbeāt
et eterne. p Ignacij epiſcopi et
mr̄is. Oīa in cōi de vno mr̄e et pō
tifice. Seueri epī Introit'
Os iuſti meditabitur ſapiētiam
et lingua eī' loquet iudiciū lex dei
eī' in corde ipſius Ps. Noli emulari
in malignantib: neq zelaueris
facientes iniquitatē Collecta.
Prā qs dn̄e: ut qui glo
ſā ſolēpnitatē btī cō
feſſoris tui atq pontificis ſe
ueri colim': digne eī' imita
tionē ſectando gaudior' ipī'
eſſicia mereamur pticipes p Coll'
Deus qui ob declarā dic.
dā virginitatis inte
gritatē et fidei meritū ad tac
tū ſcē brigide virginis tue lig
nū aridū virere feciſti. conce
de ppicius: ut eius apud mi
ſericordiā tuā precib: adiu
uemur. cui' non ſolū caſtita
tis irradiamur exēplis: verū

ciã miraculoꝝ glĩa coruſcantẽ
p. Epla. Juſt⁹ cor ſuũ. Cc.xlv. Gr.
Ecce ſacerdos magn⁹ qui in die
bus ſuis placuit deo. ṽ. Non eſt īuē
tus ſimilis illi qui conſeruaret legē ex
celſi. Alla. ṽ. Jurauit dñs et non
penitebit eũ tu es ſacerdos in eternũ
ſcdm ordinē melchiſedech. pt⁹ ltr. Tc.
Btũs vir qui timet dñm ī mā
datis eius cupit nimis. ṽ. Potens
in terra erit ſemē eius generatio rec
toꝝ benedicetur. ṽ. Glĩa et diuicie in
domo eius et iuſticia ei⁹ manet in
ſclm ſcli. Ev⁹. Vigilate. Cc.xlvi.
Off. Inueni dauid ſeruũ meũ
et in oleo ſcõ vnxi eũ man⁹ enĩ mea
auxiliabitur ei et brachiũ meum
confortabit eũ. Secreta.
Hoſtias tibi dñe p cõme
moratione ſcĩ confeſſoris tui
atqꝫ pontificis ſeueri offeri
mus ſuppliciter deprecantes. ut
ſicut illi tribuiſti ſacre fidei lar
gitatē. ſic nobis indulgētiā
largiaris et pacē. p. Alia.
Hanc qs dñe oblationē
pro cõmemoratione ſcē
brigide virgīs tue maieſtati
tue oblatā benigna pietate
ſuſcipe et nobis eī ſuffragan
tib⁹ meritis ad ſalutē eternā.

ea puenire concedas. p. Co.
Btũs ſeru⁹ quē cũ venerit dñs
inuenerit vigilantē amē dico vob
ſup oĩa bona ſua conſtituet eũ.
Deus fideliũ remu. Cpl.
nerator aĩarũ: pſta ut
btĩ ſeueri confeſſoris tui atqꝫ
pontificis cui⁹ venerādã celebra
m⁹ feſtiuitatē pcib⁹ indulgē
ciã conſequamur. p. Alia.
Quos celeſti dñe refecti
one ſaciaſti btē qs bri
gide virgīs tue meritis et in
terceſſionib⁹ a cunctis eripe
ꝓpiciat⁹ aduerſis. p. In puri
ficatione btē marie bndcõ ca
ndelarũ. Dñs vobiſcũ. Coll. Or.
Exaudi qs dñe plebē tuā:
et que extrinſecus tribuis an
nua deuotione venerari: in
terius aſſequi grē tue luce cõ
cede. p. ṽ. Preciosa eſt in conſpcu dñi
mors ſcõꝝ eius. Collca.
Scã maria mr̃ dñi nr̃i
ihũ xp̃i pia et ꝑpetua virgo
cũ oĩb⁹ ſcĩs intercedere digne
ris pro nobis peccatorib⁹ ad dñ
um nr̃m: ut mereamur ab eo
eo adiuuari et exaudiri. Q.
in trinitate perfecta viuit et
regnat. Oratio.

Benedic domine ihesu christe hanc creaturam cere, supplicantibus nobis: et infunde ei per virtutem sancte crucis ✠ benedictionem celestem: ut qui eam ad repellendas tenebras humano generi tribuisti: talem signaculo sancte crucis tue fortitudinem et benedictionem accipiat: ut in quibuscumque locis accensa siue posita fuerit, discedat dyabolus, et contremiscat, et fugiat pallidus cum omnibus ministris suis, de habitationibus illis: nec presumat amplius inquietare, vel illudere seruientes tibi. Qui cum patre et spiritu sancto. Oratio

Domine sancte pater omnipotens eterne deus qui cuncta ex nichilo creasti, et iussu tuo per opera apium, hunc liquorem ad perfectionem cerei venire fecisti: et qui hodierno die, iusti symeonis expectationem implesti: te humiliter deprecamur: ut has candelas quas ad usus hominum, et necessitatem corporum, et animarum, venire tribuisti: siue in terra siue in aquis per inuocationem tui sanctissimi nominis, et per intercessionem sancte marie, semper virginis, cuius hodie festa deuote celebrantur: et per preces omnium sanctorum tuorum, bene✠dicere et sancti✠ficare digneris: ut huius plebis tue que illas honorifice in manibus desiderat portare, teque cantando laudare: exaudias voces de celo sancto tuo, et de sede maiestatis tue: ut propicius sis omnibus clamantibus ad te. quos redemisti precioso sanguine filij tui. Qui tecum. Oratio

Omnipotens sempiterne deus, qui hodierna die, unigenitum tuum vlnis sancti symeonis in templo sancto tuo suscipiendum presentasti: tuam supplices deprecamur clementiam: ut has candelas, quas nos famuli tui, in tui nominis magnificentiam, suscipientes gestare cupimus: luce accensas bene✠dicere et sancti✠ficare digneris, atque lumine superne benedictionis, accendere: quatinus eas tibi domino deo nostro offerendo digni, et sancto igne tue dulcissime caritatis accensi: in templo sancto glorie tue representari mereamur. Per.

Domine ihesu christe lux vera qui illuminas omnem hominem venientem in hunc mundum: infunde super hos cere

os benedicti ✠ one tuā. et sā ✠ ifica eos lumē grē tue: et cō cede pitius: ut sicut hec lumi naria igne visibili accensa noc turnas depellunt tenebras: ita corda nrā inuisibili igne id est sps sci splendore illustra ta. oīm viciorū cecitate careāt ut purgato mentis oculo, ca cernere possim⁹. que sunt tibi placita, et nr̄e saluti utilia: q̄tin⁹ post hui⁹ scli caligino sa discrimina, ad lucē indefi cientē puenire mereamr̄. P te ihu xpe saluatorē mūdi rex glē: qui in trinitate pfcā vi uis et regnas deus.....

Per omnia secula seculorum

Dominus vobiscū Sursū corda

Gratias agam⁹ dn̄o deo nostro

Vere dignū et iustū est equū et salutare. Nos tibi domino deo oī potenti rerū qz oīm creatori lau des assiduas psonare et muni ficentie tue indefessas semp gra tes psoluere. Qui inter ceteras mundane conditionis creatu ras de liquore aereo per apū effi caciā cere p̄ciosā substātiā fieri voluisti ut tibi inde debiti hono ris famulat⁹ crescerēt et nobis usus necessarius pueniret. Pun de imensā clemenciā tuā dn̄e sup

pliciter exoramus ut sup has cā-
delas bñdictionis ✠ tue mu-
nus infundas ut oēs eas in xpi
uice manibz portantes eius scē
tui sacri spiraminis gratia qua
btūs symeon repletus fuerat im-
bui mereant qui hodierna die
unigenitū tuū dnm nrm ihm
xpm lumē eternū a parentibz ī
téplo psentatū in ulnas suas
accepit et reuelātē spu scō ita pphe-
tando benedixit Nunc dimittis ser-
uū dne scdm verbū tuū in pace
quia viderūt oculi mei salutare
tuū qd tibi eterno pri scō qz spu
coeternū et coequale viuit et reg-
nat in secula seculorum amē Orō

Omnīps sempiterne deus
qui per moysen famu-
lū tuū purissimū olei liquo-
rē, ad luīaria ante conspectū
tuū iugiter accendenda pparari
iussisti: bñdictionis tue ✠ grā-
tiā, sup hos cereos, benign⁹ in-
funde: quatin⁹ sic amīstrēt lu-
mē exterius. ut te donante, lu-
mē spūs scī, nr̄is non desit mē-
tibz interius p. ex. Hic asper-
gant cereos aqua bñdcā et thure adole-
ant et illuminent. Et interī cantent
sequentē Añ Lumē ad reuelatio-

nē genitū et glām plebis tue isrl' p̄
Nūc dimittis seruū tuū dn̄e scd̄m ver
bū tuū in pace lumē r' Post hec ac
cipient singuli cereos et interī cantet
a. Aue grā plena dei genitrix vir
go ex te enī ortus est sol iusticie illu
minās que in tenebris sūt letare et
tu senior iuste suscipiēs ihm in vl
nas liberatorē aīarū nrār donan
tē nobis vitā et resurrectionē. Oro
Omnīps sempiterne d's q' vni
genitū tuū ante tpa
de te genitū sed tpaliter ex ma
ria virgine incarnatū lumē
verū et indeficiēs ad repellen
das humani generis tenebras
et ad incendendū lumē fidei
et veritatis in mundū misis
ti: concede ppicius: ut sicut ex
terius luce materiali ita inter'
luce spūali mereamr irradiari
p c. añ Adorna thalamū tuū sy
on et suscipe regē xpm̄ āplectere ma
riā que est celestis porta ipa enī por
tat regē glē noui lumis subsistit v'go
adducēs manib; filiū ante luciferū
rū quē accipiēs symeon in vlnas
suas pdicauit pplis dnm̄ eū esse
vite et mortis et saluatorē mūdi
añ Responsū accepit symeon
a spū scō non visurū se mortē ni
si videret xpm̄ dnī et cū inducerent
puerū in tēplū accepit eū in vlnas
suas et benedixit deū et dixit nūc
dimittis dn̄e seruū tuū in pace. a.
Cū inducerent puerū ihm pare
tes eius accepit eū symeon in vlnas
suas et bndixit deū dicēs nūc dimit
tis dn̄e seruū tuū in pace p' Bndc'
dn̄s deus isrl' q'a visitauit et fecit
redēptionē plebis sue Glā pri r' v'
Bndc'tus q' venit in noīe dnī D's
dn̄s et illuxit nobis Oremus Oro
Dn̄e ihu xpe fili dei viui q'
hodierna die in nostre
carnis substancia int' hoīes
apparēs a parentib; in tēplo
es pntatus quē symeon
venerabilis senex lumie spūs
tui irradiatus agnouit susce
pit bndixit. pcā qs: ut eiusdē
spūs tui grā illuīati atq; edocti
te veraciter cognoscamus et fi
deliter diligamus. Qui cū deo
pre in vnitate eiusdē spūs sā
viuis et regnas deus: per oīa
scl'a sclor': amē. Ad missā introit'
Suscepimus deus misericordiā
tuā in medio tēpli tui
Scd'm nomē tuū deus
ita et laus tua in fines
terre iusticia plena est dextera tua p'

Magnꝰ dñs et laudabilis nimis
in civitate dei nři in monte scō eius
Omnipotens sempiterne. Collca.
deus maiestatē tuam
supplices exoramꝰ: ut sicut
unigenitꝰ filiꝰ tuus hodier
na die cū nrē carnis substan
cia in templo est pñtatus:
ita nos facias purificatis
tibi mentibꝫ pñtari. Per eūdē
Lcō malachie pphete.
Hec dicit dñs dš. Ecce ego
mitto angelū meū: et pparabit
viā tuā ante faciē tuā. Et sta
tim veniet ad tēplū suū dña
tor quē vos queritis: et ange
lus testamenti quē vos vul
tis. Ecce venit: dicit dñs exer
cituū. Et qs poterit cogitare
diē adventus eius. Et quis
stabit ad videndū eū. Ipse eñi
quasi ignis conflans: et quasi
herba fullonū. Et sedebit con
flans et emūdans argentū:
et purgabit filios levi. Et co
labit eos quasi aurū et quasi ar
gentū: et erūt dño offerentes
sacrificia in iusticia. Et pla
cebit dño sacrificiū iuda et ihe
rusalē: sicut dies scli et sicut
anni antiqui. Dicit dñs: om

potens. Gr. Suscepimꝰ deus mi
sericordiā tuā in medio tēpli tui se
cundū nomē tuū dñe ita et laus tu
a in fines terre. ꝟ. Sicut audivimꝰ
ita et vidimꝰ in civitate dei nři in
monte scō eius. Alla. ꝟ. Post partū
virgo inviolata pmansisti dei geni
trix intercede pro nobis. Seq̄ncia Co
cenit puerili. Cpr'ler. Tr. Audi
filia et vide et inclina aurē tuā quia
concupivit rex speciē tuā. ꝟ. Vultū
tuū deprecabunt omēs divites plebis
filie regū in honore tuo. ꝟ. Adducent
regi virgines post eā: proxime eiꝰ offe
rent tibi. ꝟ. Adducent in leticia et ex
ultatione adducent in tēplū regis
In illo tpr. Scdm lucā.
Impleti sunt dies purgati
onis marie scdm legē moysi:
tulerūt ihm in ierlm ut sisterēt
eū dño. sicut scriptū est in lege
dni. Quia omne masculinū
adaperiēs vulvā: scm dño vo
cabit. Et ut darent hostiā scdm
qd dcm est in lege dni: par tu
turū aut duos pullos columba
rū. Et ecce homo erat in ihrlm:
cui nomē symeon. Et homo is
te iustꝰ et timoratus: expectās
consolationē isrl. et sps scs e
rat in eo. Et responsū acceperat

a spu sco: non visuru se mor te nisi prius videret xpm dnm Et venit in spu in templu Et cu inducerent puerum ihm pare tes eius ut facerent scdm co suetudine legis pro eo: et ipse accepit eu in vlnas suas et be nedixit deu et dixit Nuc dimit tis servu tuu dne scdm verbu tuu in pace: quia viderunt ocu li mei. salutare tuu. qd parasti ante facie oim pplor. lume ad revelatione gentiu: et gla plebis tue isrl Credo et pfacio de nativitate dni Off Diffusa e gra in labiys tuis ppterea bndixit te deus in eternu et in sclm scli Secreta

Exaudi dne preces nras et ut digna sint munera que oculis tue maiestatis offe rim subsidiu nobis tue pieta tis impende. p Co Responsu accepit symeon a spu sco non visuru se morte nisi videret xpm dnm Copl

Quesum dne ds nr: ut sacrosca misteria que pro reparationis nre munimi ne contulisti: intercedente bta semp virgine maria et psens nobis remediu esse facias et futuru p Blasy martiris Intr

Os iusti meditabit sapiam et lingua eius loquet iudi ciu lex dei eius in corde ipsius Ps Noli emulari in malignantib neq ze laveris facientes iniquitate Coll

Deus qui psente die ho norabile nobis in beati blasy mris tui atq pontifi cis solepnitate fecisti: da ppli tui spualiu mun gaudi or: et oim fideliu mentes di rige in via salutis eterne. Per Epistola Testificor Ce xlv Gr

Os iusti meditabit sapia: et lin gua eius loquet iudiciu v lex dei ei in corde ipsius et non supplantabu tur gressus eius All'a v letabit iustus in dno et sperabit in eo et lau dabunt oes recti corde p lex Tr

Desideriu aie ei tribuisti ei et vo luntate labior ei non fraudasti eu v. Qm pvenisti eu in bndictione dulcedinis v posuisti sup caput ei corona de lapide precioso. Ewn

Si qs venit ad me et no odit Ce xviy Off In virtute tua dne letabitur iust et sup salutare tuu exultabit vehementer. desideriu aie ei tribuisti ei. Secreta

Hostias dne qs nobi tuo consecrandas offerim sacra

vlasij mr̄is tui p̄sequat̄ oīo
per quā nos expiari tribuas
et defendi. Per. Co. Qui vult
venire post me abneget semetipsū
et tollat crucē suā et sequat̄ me. apl.
Sā vlasij mr̄is tui atq̄
pontificis qs dn̄e int̄
cessione nos adiuua: ꝑ cui⁹
solēpnitate ꝑcepim⁹ tua sc̄a
letantes. P. Agathe virginis
Gaudeam⁹ oēs in dn̄o diē
festū celebrantes in honore
agathe mr̄is de cui⁹ passione gau
dent angeli et collaudant filiū dei.
Ps. Eructauit cor meū verbū bonū
dico ego opera mea regi. Collc̄a
Deus qui inter cetera po
tencie tue miracula
etiā in sexu fragili victoriā
mrij contulisti: concede ppi
cius: ut cui⁹ natalicia coli
m⁹ per ei⁹ ad te exempla gra
diam⁹. P. Epl'a. Qui gl'atur
CC.lix. Gr. Adiuuabit eā deus
vultu suo deus in medio eius nō cō
mouebit̄. V. Fluminis impetus letificat
ciuitatē dei scīficauit tabernaculū
suū altissim⁹. All'a. V. Emulor e
nī vos dei emulatione despondi vos
uni viro virginē castā exhibere xp̄o
Pr lxx. Tr. Audi filia. ut s̄ in p̄cedēti
folio. Ev. Simile est regnū celorū x v̄gīb;
CCl. Off. Offerent̄ regi virgines
proxime eius afferent̄ tibi in leticia et
exultatione adducent̄ in tēplū regi dn̄o
Suscipe dn̄e munera Secr.
ra que in b'te agathe mr̄is
tue solēpnitate deferim⁹ cui⁹
nos confidim⁹ p̄sidio libe
rari. P. Co. Qui me dignat⁹ ē ab
oī plaga curare et mamillas meas me
o pectori restituere ipsm inuoco deū vi
Auxilientur Compl. uū
nobis dn̄e sumpta miste
ria: et intercedente b'tā agatha
mr̄e tua sempiterna ꝑtectiōe
confirment. P. Scolastice virgi
Famuliā tuā qs nis coll.
dn̄e b'te scolastice v̄gīs
tue meritis ppicius respice: ut
sicut ipsius precib; ad optinē
dū qd cupiuit ymbrē celitus
descendere fecisti: ita eius suppli
cationib; ariditatē n̄ri cordis
supne digneris grē rore ꝑfū
dere. P. Eadem eodē coll.
Dn̄e deus nr̄ multiplica
sup nos grām tuā: et quorū
celebram⁹ gl'osa certamīa: tri
bue consequi in scā ꝑfessione
victoriā. Ite eodē die coll.
Presta qs oīps d's: ut scē

sotheris cu' humanitatis et
lebram' exordia: nris benefi
Sua senciam' p Secr̃
Suscipe qs dñe ob hōre
sacre virginis tue scolastice
munus oblatu et qd' nris as
sequi meritis non valemus
eius sue suffragantib; meritis
Si largire ppia' p Alia.
Suscipe qs dñe munera
ppli tui pro mrm festiuitate scõ
rũ. et sincero nos corde fac eor
natalicijs interesse. Itē alia.
Preces nras qs dñe ppia
tius admitte et dicatu
tibi sacrificiũ bta sotheris nr
Commendet p Compl.
Quos celesti dñe refectio
ne saginasti: vte qs scolastice
virginis tue meritis a cunc
tis eruime ppiciatus aduersis
Sacramenti tui Alia p
dñe qs sũpta bñdictio
corpa nra mentes qz sctificet:
et ppetue misdie nos ppparet
Sal accipiendos Itē alia.
Sce sotheris p̃cib; confide
tes qs dñe: ut per ea que sũp
sim' eterna remedia capiam'
Iper. Valentini mris.
In virtute tua dñe letabit iust'

et sup salutare tuũ exultabit vehe
menter desideriũ aie eius tribuisti
ei V̇ Qm̃ p̃uenisti eũ in bñdictio
nib; dulcedinis posuisti in capite
eius coronam de lapide precioso.
Presta qs omps Collecta.
deus: ut qui bti valen
tini mris tui natalicia colim'
a cunctis malis imminētib; eius
intercessione liberem' p Cōe de die
Tuere nos dñe qs p̃tib;
tuere scõr: ut festa mr
tiorum vitalis felicitate et zelo
nis sine cessatione veneran
tes. et fideli muniam' auxilio
et magnifico p̃ficiam' exem
plo p Epla. Btūs homo qui
inuenit sapiam Ccxiiij; xxxviij Gr̃ B
eatus vir qui timet dñm in manda
tis eius cupit nimis V̇ potēs in ter
ra erit semē e' generatio rectorũ bene
dicetur Tc̄ Desideriũ aie eius tri
buisti ei et voluntate labiorũ eius
non fraudasti eũ V̇ Qm̃ preuenisti
eũ in benedictione dulcedinis V̇
posuisti sup caput eius coronã de
lapide p̃cioso Ewg' Si qs vult
Cc xli. Off In virtute tua
dñe letabitur iustus et sup salu
tare tuũ exultabit vehementer de
sideriũ aie e' tribuisti ei. Secreta.

Oblatis qs dñe placare
muneribus et intercedẽ
te btõ valentino mrẽ tuo a
cunctis nos defende periculis
Ad mētem tuorum. Alia. P
vitalis feliciscule et zeno
nis dñe festa venientes cum
muneribus nos tuo dicatis
nrã offerimus vota. ut illis re
uerenciã deferentes nobis ve
niã impetrem⁹ p Cõ. Mag
na est glia eius in salutari tuo gl'am
et magnũ decorẽ impones sr eũ dñe
Sit nobis dñe Compl.
reparacio mentis et cor
poris celeste misteriũ: ut cui⁹
exequim⁹ actionẽ sentiam⁹
effectũ p Alia.
Protege dñe plebẽ tuã
et festiuitatem martirum
tuorum vitalis feliciscule et zenonis
quã nobis tradis assidue de
uotã tibi psolui pcib⁹ concede
securã p Juliane mris Collcã
Omnips sempiterne deus
qui infirma mun
di eligis ut fortia queq; con
fundas: da nobis in festiuita
te scẽ mris tue iuliane congru
a deuotione gaudere: ut et po
tenciã tuã in eius passione
laudem⁹. et puisũ nobis papi
Lamus auxiliũ p Sẽ
In scẽ mris tue iuliane
passione pciosa te dñe mira
bilẽ pdicantes munera voti
ua deferim⁹ pcã qs ut sicut ei⁹
tibi grata sunt merita sic nrẽ
seruitutis accepta reddant offi
Leuantes dñe Cõpl. cia p
mense tue btã misteria
qs: ut scẽ iuliane mris tue in
tercessionib⁹ psentẽ nobis mi
sericordiã conferant et eternã
p In cathedra petri
Statuit ei dñs testamentũ
pacis et pncipẽ fecit eũ ut
sit illi sacerdocii dignitas ĩ etnũ Ꝟ Exal
tent eũ in eccia plebis et in cathe
dra seniorũ laudent eũ. Collcã.
Deus qui btõ petro aplõ
tuo collatis clauib⁹ reg
ni celestis. aĩas ligandi atq;
soluendi pontificiũ tradidis
ti: concede ut intercessiõis ei⁹
auxilio a pctõr nrõr nexibus
liberem⁹ p Lcõ epĩe bti petri apĩ
Petrus apls ihu xpi electis
aduenis dispsionis
ponti galacie capadocie asie
et bithinie scdm pscïam dei
pris in scãficatione spũs ĩ obedi

ciã et aſpſione ſanguĩs ihu
xpi: grã vobis et pax multi
plicetur Bñdictus deus et pr̃ dñi
nr̃i ihu qui ſcd'm magnã mi
ſericordiã ſuã regenerauit nos
in ſpem viuã. per reſurrectio
nẽ ihu xpi ex mortuis in here
ditatẽ incorruptibilẽ et incõ
taminatã et imarceſſibilẽ
conſeruatã in celis: in vobis
qui in virtute dei cuſtodimĩ
per fidẽ in ſalutẽ paratã reue
lari in tpe nouiſſimo in quo
exultabitis modicũ nũc ſi o
portet contriſtari in varijs
tẽptationibꝫ: ut pbatio vr̃e
fidei multo p̃cioſior ſit auro
qd' per ignẽ pbatur inueni
atur in laudẽ et glãm et honorẽ
in reuelatione ihu xpi: dñi
nr̃i. Gr̃. Iurauit dñs et non
penitebit eũ tu es ſacerdos in eternũ
ſcd'm ordinẽ melchiſedech ℣ Dixit
dñs dño meo ſede a dextris meis Tr̃
Tu es petrus et ſup hãc petrã e
dificabo eccliam meã ℣ Et porte
inferi non p̃ualebũt aduerſ' eã.
et tibi dabo claues regni celoꝝ ℣
Et qdcũqꝫ ligaueris ſup trã erit
ligatũ et in celis ℣ Et qdcũqꝫ ſol
ueris ſuper terram erit ſolutum

et in celis Ewa'. Venit ihs in
ptes CCiiij Credo et pfatio de
aplis Off. Veritas mea et mi
ſericordia mea cũ ipſo et in noĩe
Exaltabit' cornu ei'. Secr.
Eccleſie tue qs dñe preces et
hoſtias btĩ petri apli cõmen
det oratio. ut qd' pro illi' glã
celebram' nobis pſit ad veni
am p. Co. Tu es petrus et ſup
hanc petrã edificabo eccliam meã
Letificet nos dñe Copr
munus oblatũ: ut ſicut
in aplo tuo petro te mirabi
lẽ p̃dicam': ſic p illũ tue ſuma
mus indulgẽcie largitatẽ. p In CCxl
vigĩ mathie apli Ewã'. Delig
nauit. Cetera ſicut ĩ vigĩ vnius apli ĩ die ſcõ.
Iudicant ſci gentes et dñan
tur pplis regnabit dñs
deus illoꝝ in ppetuũ Ps
Exultate iuſti in dño rectos decet col
laudatio Collecta.
Deus qui btm mathiã
aploꝝ tuoꝝ collegio ſociaſti
tribue qs: ut eius intercẽſione
tue circa nos pietatis ſemp
viſcera ſentiam' p Lcõ actu
In diebꝫ illis ũ aploꝝ
Exurgẽs petrus ĩ me
dio frm dixit Erat aũt turba

hoīm simul: fere centū vigi
ti. Viri frēs oportet īpleri scrip
turā. quā predixit sps scīs
per os david de iuda qui fuit
dux eorꝫ qui cōprehenderunt
ihm: qui cōnumeratus erat
in nobis et sortitus est sortē
ministerii huius. Et hic quidē
possedit agrū de mercede ini
quitatis: et suspensus crepu
it medius. et diffusa sunt
oīa viscera eius. Et notū factū ē
oībꝫ habitātibꝫ ihrl'm: ita ut ap
pellaretur ager ille lingua eorum
acheldemach. hoc est ager sā
guinis. Scriptū est enī in li
bro psalmorum. Fiat habitatio
eorum deserta. et non sit qui ha
bitet in ea: et episcopatū eius
accipiat alter. Oportet ergo
ex hys viris qui nobiscū cō
gregati sūt in oī tpe quo intra
vit et exivit inter nos dn̄s
ihs. incipiēs a baptismate
iohis usqꝫ in diē qua assūp
tus est a nobis: testē resurrec
tionis eius nobiscū fieri unū
ex istis. Et statuerūt duos io
seph qui vocabatur barsabas
qui cognoīatus est iustus et
mathiā: et orantes dixerūt

Tu dn̄e qui corda nosti oīm
ostende quē elegeris ex hys
duobꝫ unū accipere locū mi
nisterii huius et apostolatus de
quo prevaricatus est iudas ut
abiret in locū suū. Et dederunt
sortes eis: et cecidit sors super
mathiā. Et annumeratus est:
cū undecim aplis. Gr. Nimis
honorati sunt amici tui deus nimis
confortatus est principatus eorum. V. Di
numerabo eos et sup arenā multi
plicabuntur. Tr. Qui semināt in
lacrimis in gaudio metent. V. Eun
tes ibant et flebāt mittentes semina
sua. V. Venientes aūt venient cū ex
ultatione portantes manipulos su
os. Ewā. Misit ihs duodecim
ex xxviii Credo et prefatio de aplis. Off.
Michi aūt nimis honorificati sūt
amici tui deus nimis confortatus
est principatus eorum. Secreta
Deus qui proditoris apos
tate ruinā ne aplorum tuorum nu
merus sacratus perfectione ca
reret beati mathie electione sup
plesti. presentia munera sanctifica
et per ea nos grē tue virtute cō
firma. P. Co. Dico aūt vobis
amicos meos ne terreamini ab hys
qui vos persequūtur. Complenda

Pſtā q̄s op̄s et miſericors
deus: ut per hec ſcā q̄
ſuſpſim⁹ interueniente bt̄o
mathia aplō tuo veniā cō
ſequamur et pacē. p. ꝑpetue et fe
Da nobis licitatis. Collecta.
dn̄e ds nr̄ ſcāꝝ mar
tirum ꝑpetue et felicitatis pal
mas inceſſabili deuotione
venerari: ut quas digna
mente non poſſum⁹ celebra
re: hūilib⁹ ſaltē frequētem⁹
obſequijs. p. Secreta.
Intende dn̄e munera q̄s
altarib⁹ tuis pro ſcāꝝ tuaꝝ
ꝑpetue et felicitatis cōmemora
tione ꝑpoſita. ut ſicut p hec
bt̄a miſteria illis glām con
tuliſti. ita nobis indulgen
ciā largiaris. p. Cōpl.
Hec dn̄e ſuſpſim⁹ ſacra
menta celeſtia: que intercedē
tib⁹ pro nobis beatarū tua
rū meritis ꝑpetue et felicita
tis: ad vitā nobis pficiant
ſempiternā. p. Gregorij pape.
Sacerdotes dei benedicite dn̄o
ſcī et hūiles corde laudate de
ū. p̄s. Bn̄dicite oīa opa dn̄i dn̄o lau
date et ſuperexaltate eū in ſecla. Coll.
Deus qui aīe famuli tui
gregorij eterne btitudinis p̄
mia contuliſti: concede ꝓpici⁹
ut qui pccōꝝ nr̄oꝝ pondere p̄
mimur. eius apud te pcib⁹
ſubleuem. p. Lectio malachie prophete.
Hec dicit dn̄s
Ꝑpactis quia miſi ad
vos mandatū iſtud: ut eſſet
pactū meū cū leui dicit dn̄s
exercituū. Pactū meū fuit cū
eo: vite et pacis. Et dedi ei timo
rē et timuit me: et a facie no
minis mei pauebat. Lex veri
tatis fuit in ore ei⁹: et iniqtas
non eſt inuenta in labijs ei⁹
In pace et equitate ābulauit
mecū: et multos auertit ab
iniquitate. Labia enim ſa
cerdotis cuſtodiūt ſciam: et
legē requirēt ex ore ei⁹. Quia
angelus dn̄i: exercituū eſt.
Gr. Ecce ſacerdos magn⁹ qui i
dieb⁹ ſuis placuit deo. v. Non eſt in
uentus ſimilis illi q̄ cōſeruaret legē
excelſi. Tr. Beatus vir qui timet do
minū in mandatis ei⁹ cupit ni
mis. v. Potēs in terra erit ſemē eius
generatio rectoꝝ benedicet. v. Glā
et diuicie in domo eius et iuſticia
eius manet in ſclm ſcli. Ewā. Vos
eſtis ſal terre. cxlviij Off. Ueni

tas mea et misericordia mea cum ipso et in
nomine meo exaltabitur cornu eius. Se.
Hostias domine quesumus nomini tuo
sacrandas offerimus sancti
gregorii prosequente oratione per quam
nos expiari facias et defendi
P. Co. Fidelis servus et prudens
quem constituit dominus super familiam
suam ut det illis in tempore tritici mensuram
Presentent nobis Compl.
quesumus domine tua sancta presidium:
quod intervenientibus beati grego
rii meritis ab omnibus nos absol
vat peccatis. P. Gertrudis virginis
Loquebar de testimoniis tu
is in conspectu regum et non
confundebar et meditabar in man
datis tuis que dilexi nimis. Ps. Beati imma
culati in via qui ambulant in lege domini.
Crescat domine semper Coll.
in nobis sancte iocundi
tatis affectus: et beate geertru
dis virginis tue veneranda
festivitate augeatur. P. Epla
De sapientia Vincat maliciam.
C.c.xlv. Gr. Specie tua et pul
chritudine tua intende prospere proce
de et regna. V. Propter veritatem et man
suetudinem et iusticiam et deducet te
mirabiliter dextera tua. Tr. Qui
seminant in lacrimis in gaudio

metent. V. Euntes ibant et flebant
mittentes semina sua. V. Venientes
autem venient cum exultatione portan
tes manipulos suos. Ewangelium Simile
est regnum celorum thesauro abscondito. Cl. Off.
Filie regum in honore tuo astitit
regina a dextris tuis in vestitu deau
rato circumdata varietate. Secreta
Hodiernum domine sacrificium
letantes offerimus: quo
beate geertrudis virginis tue vic
toriam celestem recensentes et tua
magnalia predicamus et nos
acquisisse gaudemus suffragi
a gloriosa. P. Co. Feci iudicium et
iusticiam domine non calumpnientur me super
bi ad omnia mandata tua dirigebar
omnem viam iniquitatis odio habui.
Sumentes domine gau Compl.
dia sempiterna de partici
patione sacramenti in festivi
tate sancte geertrudis virginis tue
suppliciter deprecamur: ut que
sedula servitute donante te ge
rimus: dignis sensibus tuo mu
nere capiamus. P. Benedicti abba
Iustus ut palma flore Ne.
bit sicut cedrus libani mul
tiplicabitur plantatus in domo domini in
atriis domus dei nostri. Ps. Bonum est con
fiteri domino et psallere nomini tuo altissime

Omnīps sempiterne deus Coll.
qui per gl'osa bт̄i bene
dicti abbatis exempla hūilita
tis triūphale nobis iter osten
disti. da q̄s: ut viā tibi placite
obediencie per quā venerabi
lis p̄r illesus antecedebat nos
p̄clarus eius meritis adiuti si
ne errore subsequamur. p. Epl'a.
Dilc̄is deo et hoīb;. C.Cxli. gr.
Os iusti meditabit' sapiam et lin
gua eius loquet' iudiciū. v. lex dei eius
in corde ipsius et non supplantabunt'
gressus ei'. Tc. B tūs vir. C.xc.
Ev'. Ecce nos reliquim' oīa.
C.Cxl. Off. Glā et hōre coronas
te eū et constituisti eū sup opa ma
nuū tuarū domine. Secr.
Paternis intervencionib;
magisteria pastoris benedicti
q̄s oīps d's familie tue cōmen
detur oblacio cui' vitalib; de
corat' exemplis. p. Cō. Fidelis
seruus. C.xc. Compl.
Perceptis dn̄e d's nr̄ salu
taribus sacramentis te humilit'
deprecamur: ut intercedente bт̄o
benedicto abbate qd' pro illius
veneranda agim' corpis depo
sitione nobis pficiat ad sa
lutē. p. In annūciacōe dn̄ica

Rorate celi desup p totū ut i quadr̄
ratione exceptis sequētib;. Glā in exc'
dr̄ et tn̄ una collca. Coll.
Deus qui hodierna die
verbū tuū bт̄e marie v'ginis
alvo coadunare voluisti: fac
nos ita misteria tua pagere
ut tibi placere valeam'. Pc.
Ave maria. v. Virga yesse floruit
virgo deū et hoīem genuit pacē deus
reddidit in se reconcilians yma sum
mis. Seqn̄. Ave maria grā. Cre
do dr̄ et pfacio de nativitate dn̄i. Qa
p incarnati. Et ite missa est. Ambro
sii epī. Nota si festū ambrosii ve
nerit post pascha dr̄ officiū ut infra
de pluribus confessoribus exceptis collca
epl'a et q' sedm alia sit xp̄s resurgēs
Sequēcia victime. Si aūt an̄ pas
cha dr̄ officiū sequens Introitus
Sacerdotes dei benedicite dn̄o
s̄ci et humiles corde laudate deū
Ps. Benedicite oīa opa dn̄i dn̄o lau
date et superexaltate eū in s̄cl'a. Coll.
Sc̄i ambrosii nos q̄s dn̄e
iugiter p'sequat' or'o:
ut qd' peticio nr̄a non ipetrat
ipso p nobis interveniente
prestetur. p. Epl'a. Doctrinis
variis. C.Cxlvi. Gr. Iuravit
dn̄s et non penitebit eū tu es sacer

dos in eternū ſcdm ordinē melchiſe
dech ꝟ. Dixit dn̄s dn̄o meo ſede a
dextris meis Tꝯ Beatꝰ vir Cxi
Ewꝰ Vos eſtis ſal Cxlviij
Off. Veritas mea et miſericordia
mea cū ipſo et in noīe meo exalta
bitur cornu eius Secr.
Hec in nobis ſacrificia
deus intercedente bto confeſ
ſore tuo ambroſio et actio
ne pmaneant et opatione
firment. p Cſptano cotidiana
Cō Btūs ſeruus quē cū venerit
dn̄s inuenerit vigilantē amē di
co vobis ſup oīa bona ſua cōſtitu
Hec nos cōio Cōpl. et cū
dn̄e purget a crimine:
et intercedente bto confeſſore
tuo ambroſio celeſtis remedij
faciat eſſe conſortes p Leonis
Exaudi dn̄e ppe collcā.
preces nr̄as qs in ſcī leo
nis confeſſoris tui atqꝫ pon
tificis ſolēpnitate deferimus:
et qui tibi digne meruit fa
mulari: eius intercedentibꝫ
meritis ab oībꝫ nos abſolue
Sā leonis Secreta pctīs p
confeſſoris tui atqꝫ pō
tificis qs dn̄e ānua ſolēpni
tas pietati tue nos reddat ac

ceptos ut p hec pie placatiōis
officia. et illū btā retributio
comitetur et nobis grē tue do
na conciliet p Complenda.
Deus fideliū remunera
tor aīarū pſta ut bti le
onis confeſſoris tui atqꝫ pon
tificis cuiꝰ venerandā celebra
mꝰ feſtiuitatē: pcibꝫ indulgē
ciā conſequamur. p Eufemie
Concede nobis virginis
omps deus ſcē eufemie
mr̄is tue exultare meritis: et
beneficiorū eius attolli ſuffra
gijs p Secreta:
Muneribꝫ te dn̄e magni
ficamꝰ oblatis quibꝫ in ſcē
nobis ſolēpnitatibꝫ eufemie
et gaudia eterna concilies et
patrocinia ſempiterna lar
giaris per. Complē
Scē nos mr̄is tue eufe
mie tibi dn̄e grata pcatio co
mitetur: et tuā nobis indul
genciā poſcere non deſiſtat. p
Tyburcij et valeriani
Sancti tui dn̄e bn̄dicent te glā:
regnū tui dicent allā Ps Exaltabo
te deus meus rex et bn̄dicā noī tuo
in ſclm et in ſeculū ſeculi Coll.
Preſta qs omps ds: ut qui

scōꝝ tuoꝝ tyburcij et valeria
ni et maximi solēpnia colim⁹
eoꝝ etiā virtutes imitemur
p. Epl'a Iustoꝝ aīe. CCxliij Alla
v̄ Clamauerūt iusti et dn̄s exaudiu
eos et ex oībꝫ tribulatoībꝫ eoꝝ libera
uit eos dn̄s v̄ Resurrexit xp̄s ex mor
tuis sicut ipse voluit et apparuit dis
cipulis suis et petro liberatori nr̄o do
min⁹ Ewā. Hoc est p̄ceptū me
ū ccxxix Off. Confitebūt̄ celi
mirabilia tua dn̄e et veritatē tuā
in ecclia scōꝝ alla alla Se.
Hostia hec q̄s dn̄e quam
scōꝝ tuoꝝ natalicia recensētes
offerim⁹ et vincula nr̄e pra
uitatis absoluat et tue nob
misericordie dona conciliet p Cō
Gaudete iusti in dn̄o alla rectos de
cet collaudatio alla. Cōpl.
Sacro munere saciati
supplices te dn̄e dep̄camur: ut
qd̄ debite seruitutis celebram⁹
officio: saluationis tue sen
tiam⁹ augmentū p Georgij
Protexisti me d̄s a cō mr̄is
uentu malignātiū alla a
multitudine operantiū iniq̄tatē alla
alla v̄ Exaudi d̄s orationē meā
cum dep̄cor a timore inimici eri
pe aīam meam. Collecta:

Deus qui nos bt̄i geor
gij mr̄is tui meritis
et intercessione letificas: cō
cede p̄picius: ut qui eius be
neficia poscim⁹ dono tue grē
consequamur p Epl'a Iustū d
duxit. CCxli. Alla v̄ Clama
uerūt iusti Ewā. Ego sū vitis
CCxl. Off. Confitebūt̄ ut iās
Munera dn̄e ob Secreta
lata sāctifica et intercedē
te bt̄o georgio mr̄e tuo nos
per hec a peccatoꝝ nr̄oꝝ maculis
emunda p Cō. Letabit̄ iust⁹
in dn̄o et sperabit in eo et laudabūt̄
oēs recti corde alla alla. Compl.
Supplices te rogam⁹ ops
deus: ut quos tuis refi
cis sacramentis: intercedēte
bt̄o georgio mr̄e tuo tibi etiā
placitis moribꝫ digniter de
seruire concedas p Marci evā.
Protexisti ut s̄ Collecta:
Deus qui bt̄m marcū
evangelistā tuū evange
lice p̄dicationis grā subli
masti: tribue q̄s. eī⁹ nos sp
et eruditione pficere: et orō
ne defendi. p Epl'a. Testificor
CCxlvi Alla v̄ Gaudete iusti
in dn̄o rectos decet collaudatio Alla

v. Nonne cor nostrum ardens erat in nobis de ihesu dum nobis loqueretur in via. Seq. Victime. Ewang. Designauit. Cre. Credo et prefatio de resurrectione. Off. Confitebuntur celi. pre. Beati marci euangeliste tui solempnitate tibi munera deferentes quesumus domine ut sicut illum predicatio euangelica fecit gloriosum ita nos eius intercessio et verbo et opere reddat acceptos. Per. Com. Gaudete iusti in domino alleluia rectos decet collaudatio alleluya. Compl. Tribuant nobis quesumus domine continuum tua sancta presidium: et beati marci euangeliste tui precibus nos ab omnibus semper tueantur aduersis. Per. Vitalis martiris. Introitus. Protexisti ut in ia. s. Collecta. Presta quesumus omnipotens deus: ut intercedente beato vitale martire tuo et a cunctis aduersitatibus liberemur in corpore: et a prauis cogitationibus mundemur in mente. Per. Epistola. Iustus si morte. Cre. xl. Alleluia v. Clamauerunt iusti in penitentia latere. Ewang. Ego sum vitis. Cre. xl. Off. Repleti sumus mane misericordia tua et exultauimus et delectati sumus alleluia. Secr.

Accepta sit in conspectu tuo domine nostra deuotio et eius nobis fiat supplicatione salutaris pro cuius solempnitate defertur. Per. Com. Ego sum vitis vera et vos palmites qui manet in me et ego in eo hic fert fructum multum a. a. Refecti participatio. Compl. Huius muneris sacri quesumus domine deus noster: ut cuius exequimur cultum sentiamus effectum. Per. Philippi et iacobi apostolorum. Clamauerunt ad te domine in tempore afflictionis sue et tu de celo exaudisti eos alleluia alleluia. Ps. Exultate iusti in domino rectos decet collaudatio. Collecta. Deus qui nos annua apostolorum tuorum philippi et iacobi solempnitate letificas: presta quesumus: ut quorum gaudemus meritis instruamur exemplis. Per. Eodem die coll. Hac nos quesumus domine deus noster in tua deuotione gaudere et deprecationibus sancte walburgis virginis tue propensius tribue beneficiis gratulari. Per. Lectio libri sapientie. Stabunt iusti in magna constantia aduersus eos qui se angustiauerunt: et qui abstulerunt labores illo

rū Videntes turbabunt̄ timo
re horribili: et mirabunt̄ in
ſubitatione inſperate ſalut̄ᵉ
Gementes pre anguſtia ſp̄s:
dicent intra ſe penitentiā agē
tes Hy ſunt quos aliqn̄ ha
buim⁹ in deriſū: et in ſimilitu
dinē improperij Nos inſenſa
ti vitā illoꝝ eſtimabam⁹ in
ſaniā: et finē illoꝝ ſine hōre
Quō ergo cōputati ſunt int̄
filios dei? Et inter ſcōs: ſors il
loꝝ eſt. Alla ℣ Gaudete i. y. Alla
℣ Nomine dñe nrm̄. C xxij. C Si p̄ [ꝯ]
aſcēſionē Alla de aſcēnſione Seq̄
Clare ſcōꝝ Sc̄dm iohannem.

In illo t̄. D. i. d. ſ. Non turbetur
cor veſtrū. Creditis in deū: et in
me credite. In domo p̄ris mei:
manſiones multe ſunt. Si q̄
min⁹ dixiſſē vobis: q̄a vado
parare vobis locū. Et ſi abie
ro et p̄parauero vobis locū: iteꝝ
venio et accipiā vos ad meip
ſū ut ubi ſū ego et vos ſitis
Et quo ego vado ſcitis: et vi
am ſcitis. Dicit ei thomas.
Dñe: neſcim⁹ quo vadis Et
quōmō poſſum⁹ viā ſcire?
Dicit ei iħs Ego ſū via et ve
ritas et vita Nemo venit ad
p̄trēm: niſi per me. Si cogno
uiſſetis me: et p̄trēm meū vti
q̄ꝫ cognouiſſetis Et amodo
cognoſcetis eū: et vidiſtis eū
Dicit ei philippus Dñe oſ
tende nobis p̄trēm: et ſufficit
nobis Dicit ei iħs Tanto tē
pore vobiſcū ſū: et non cog
nouiſtis me? Philippe qui vi
det me: videt et p̄trēm. Quō tu
dicis oſtende nobis p̄trēm? Nō
credis q̄a ego in p̄rē. et p̄r in
me eſt? Verba que ego loquor
vobis: a meip̄o non loquor
P̄r aūt in me manēs: ipſe
facit opa Non creditis quia
ego in p̄rē. et p̄r in me eſt? Ali
oquin: p̄pter opa ip̄a credite
Amen amen dico vobis. qui
credit in me opa que ego fa
cio et ip̄e faciet et maiora ho
rū faciet: q̄a ego ad p̄rē vado
Et q̄dcūq̄ꝫ petieritis p̄trēm in
noīe meo: hoc faciā Credo et
p̄fatio de reſurrectione vel aſcēſione
ſi poſt venerit Off Confitebūt̄
celi mirabilia tua dñe et veritatē
tuā in eccl̄ia ſcōꝝ alla alla. Secr.
Munera dñe que pro a
poſtoloꝝ tuoꝝ philip
pi et iacobi ſolēpnitate deferi

m⁹ ꝓpicius suscipe et mala
oīa que meremur auerte p
Suscipe dn̄e mu Alia.
nera que in scē wal
burge v̄ginis tue tibi solēpni
tate deferim⁹: cuius nos ꝓ̄o
cinio confidim⁹ liberari p
Cō. Tanto tp̄e vobiscū sū et
non cognouistis me philippe
qui videt me videt et patrē alla nō
credis q̄a ego in p̄re et p̄r in me est
alleluya alla. Compl.
Quesum⁹ dn̄e salutari
bus repleti misteriis: ut quo
rū solēpnia celebram⁹: eoꝝ
oꝛonib⁹ adiuuem̄ p Alia.
Quesum⁹ oīps d̄s: ut in
tercedente btā walbur
ga virgine tua illi⁹ saluta
ris capiam⁹ effectū: cui⁹ per
hec misteria pign⁹ accepim⁹
p In īuencione scē crucis.
Nos aūt gl'ari oportet in cru
ce dn̄i nr̄i ihū xp̄i in quo ē
salus vita et resurrectio nr̄a p quē
saluati et liberati sum⁹ alla alla.
Ps Deus misereat̄ nr̄i et benedicat
nobis illuminet vultū suū super
nos et misereat̄ nr̄i. Coll.
Deus qui in p̄clara sa
lutifere crucis inuencione
passionis tue miracula sus
citasti: concede ut vitalis lig
ni p̄cio eterne vite suffragia
consequam̄. Qui vi. Eodē die.
Presta q̄s oīps d̄s: ut qui scōꝝ
tuoꝝ alexandri euē
cij et theodoli natalicia colim⁹:
a cunctis malis imminentib⁹
eoꝝ intercessionib⁹ liberem̄ p
Fr̄es Con Ad galathas
Fido de vobis in dn̄o: q̄
nichil aliud sapietis. Qui aūt
conturbat vos: portabit iu
diciū. quicūq; est ille. Ego aūt
fr̄es. si circūcisionē adhuc p̄di
co: q̄d adhuc psecucionē pati
or? Ergo euacuatū est scanda
lū crucis. Vtinā et abscidant̄:
qui vos conturbant. Quicū
q; volunt placere in carne.
hy cogunt vos circūcidi: tan
tū ut crucis xp̄i psecucionē nō
paciant̄. Neq; eni qui circūci
duntur legē custodiūt: sed
volunt vos circūcidi ut in
carne vr̄a glorient̄. Michi aūt
absit gl'ari: nisi in cruce dn̄i
nr̄i ihū xp̄i. Per quē michi
mundus crucifixus est: et ego
mundo. Alla. V. Dulce lignū
dulces clauos dulcia ferens pondera

que sola fuisti digna sustinere regē celoꝝ et dn̄m. Alla. V. Surrexit pas tor bonꝰ qui posuit aīaꝫ suā p ouibꝫ suis et pro suo grege mori dignatꝰ est. Si post ascensionē venerit. v.
Alla de ascensione. Seqꝰ. Laudes xp̄o
In illō. Erat homo Sc̄dm iohan ex phariseis nycodemꝰ noīe: pinceps iudeoꝝ. Hic venit ad ih̄m nocte: et dixit ei. Rabbi scimꝰ q̄a a deo venisti magis ter. Nemo enī potest hec signa facere que tu facis: nisi fuerit deus cū eo. Rn̄dit ih̄s: et dixit ei. Amen amen dico tibi: nisi q̄s natus fuerit denuo. non po test videre regnū dei. Dicit ad eū nycodemꝰ. Quomodo potest homo nasci. cū sit senex? Nūqd potest in ventrē m̄ris sue iter introire et nasci? Rn̄dit ih̄s. Amen amē dico tibi: nisi q̄s re natus fuerit ex aqua et sp̄u nō potest introire in regnū dei. Qd̄ natū est ex carne: caro est. Et qd̄ natū est ex sp̄u: sp̄s est. Nō mireris quia dixi tibi: oportet vos nasci denuo. Sp̄s ubi vult spirat: et vocē eius audis et non scis vnde veniat et quo vadat. Sic est oīs qui natus est ex sp̄u. Rn̄dit nycodemꝰ: et dixit ei. Quō possūt hec fi eri? Respondit ih̄s: et dixit ei. Tu es mḡr in isrl̄: et hec ig noras? Amē amē dico tibi: q̄a qd̄ scimꝰ loquimᷣ et qd̄ vi dimꝰ testamᷣ. et testimoniū nr̄m non accipitis. Si terre na dixi vobis et non creditis: quō si dixero vobis celestia credetis? Et nemo ascendit ī celū: nisi qui descendit de celo filius hoīs qui est in celo. Et sicut moyses exaltauit ser pentē in deserto: ita exaltari oportet filiū hoīs vt oīs q̄ credit in ip̄o non pereat: sed habeat vitā eternā. Credo et
P̄fatio de resurrectione vel ascen tiōe si post venerit. Off. Protege dn̄e plebē tuā per signū s̄ce crucis ab oī bꝫ insidiis inimicoꝝ oīm. ut tibi gra tā exhibeamꝰ seruitutē et acceptabi le tibi fiat sacrificiū nr̄m alla.

Sacrificiū dn̄e qd̄ Secr̄ immolamꝰ placatꝰ inte de. ut ab oī nos eruat bellor nequicia. et per vexillū s̄ce crucis filij tui ad conterendas aduersarioꝝ insidias nos in tue protectionis securitate

conſtituat p eundē. Alia.
Super has qs dn̄e hoſtias
benedictio copioſa deſ
cendat que et ſāctificationē no
bis clementer operetur: et de miſ
nos ſolēpnitate letificet p.
Cō. Propter lignum ſerui facti ſu
mus et per ſcām crucē liberati ſumus
fructus arboris ſeduxerat nos filius
dei redemit nos allā. Cōpl.
Repleti alimonia celeſ
ti. et ſpūali poculo recreati
qs omps d's: ut ab hoſte ma
ligno defendas. quos p lig
num ſcē crucis filij tui arma
iuſticie pro ſalute mūdi tri
umphare iuſſiſti p e. Alia
Refecti pticipatione mu
neris ſacri qs dn̄e: ut quorum
exequimur cultū. ſentiamus ef
fectū. p. Johānis ante portā
latinā. Oīa ut s in natali eius ex
ceptis ſequentibus: pmū Allā V. Di
go iohēs a dn̄o eſt pelcīs et inter ce
teros magis dilcīs. ij Allā V. Xpūs
reſurgens uel Dn̄s in ſyna V. Di poſt
aſcenſionē uenerit. Credo et pfatio
de reſurrectione uel aſcēſiōe ſi pti
uenerit. Collecta.
Deus qui conſpicis qa
nos undique mala nrā pturbāt: pia qs: ut beati iohīs apli
tui interceſſio gl'oſa nos ptegat p
Muneribus Secreta.
Muneris qs dn̄e pabus qs
ſuſceptis et celeſtibus nos mū
da miſterijs et clementer exau
di p. Refecti dn̄e Cōpl.
pane celeſti: ad uitā
qs nutriamur eternā p. Offerto.
Protexiſti me d's
a conuentu malignātiū
allā a multitudine opantiū iniqta
te allā allā V. Exaudi d's orōnē me
ā cū depcor a timore inimici eripe ani
mā meam. Collecta.
Wypronis epi.
Deus qui hodiernā diē
ſacratiſſimā nobis in beati wyp
ronis confeſſoris tui atque pō
tificis ſolēpnitate tribuiſti:
adeſto ppicius eccle tue pcibus:
et da ut cuius gl'atur meritis
muniatur ſuffragijs p. Lcō
libri ſapientie.
Sapientiam
oīm antiquorum exqui
rit ſapiēs: et in pphetis uaca
bit. Narrationes uirorum noīa
torum conſeruabit: et in uerſu
cias pabolarū ſimul introi
bit. Occulta puerbiorum exqui
ret: et in abſconditis pabola
rū conuerſabitur. In medio mag

natorum ministrabit: et in conspec
tu p̄sidis apparebit In terra
alienarū gentiū transiet: bo
na enī et mala: in oībꝫ tēpta
bit. Alla. v. Iuravit dn̄s et non
penitebit eū tu es sacerdos in eternū
scd̄m ordinē melchisedech. Alla. v.
Nonne cor nr̄m ardēs erat in nobis
de ih̄u dū nobis loqueret̄ in via. Si
post ascensionē scd̄z: alla. v. Dn̄s in
syna. Ewr. Ego sū vitis Ccxl.
Off. Confitebunt̄ celi mirabi
lia tua dn̄e et veritatē tuā in eccl̄ia
sanctorum alla alla. Secre.
Sacrificiū dn̄e qd̄ desid
ranter offerim̄ gratū tibi be
atus wyro confessor tuus at
qꝫ pontifex suffragator effi
ciat. p. Cō. Ego sū vitis vera
et vos palmites qui manet in me
et ego in eo hic fert fructū multū alla.
Perceptis dn̄e Cōpl. alla.
d's nr̄ salutaribꝫ sacra
mentis te humiliter dep̄camur:
ut intercedente b̄tō wyrone cō
fessore tuo atqꝫ pontifice que
pro illi᷒ agim᷒ veneranda cele
britate: nobis p̄ficiāt ad me
delam p. Gengulfi mr̄is Coll.
Deus qui b̄tm̄ gengul
fū mr̄m tuū isti᷒ mū

di naufragia iuncte fidei
virtute superare donasti:
tribue q̄s: ut qui ad eius so
lēpnitatē gratulāter cōue
niūt. eterne hereditatis p̄ti
cipes efficiant̄ per. Secreta.
Scō gengulfo interue
niente dn̄e tibi servi
tus nr̄a complaceat et obse
quia munerū. fiāt p̄sidia
devotorū p. Cōplen.
Percepta misteria dn̄e
q̄s eruditione nos instruāt
et participatione restaurent:
ut ad sp̄ualia mereamur
munera pervenire p. Gordiani
Sā tui dn̄e bene et epymachi
dicent te glām regni tui
dicent alla. v. Exaltabo te d᷒ me᷒
rex et b̄ndicā nomī tuo in scl̄m et in
seculum seculi. Collēa.
Da q̄s ōps deus: ut q̄ b̄tō
rū mr̄m tuorum gordiani et
epymachi solēpnia colim᷒:
eorum apud te intercessionibꝫ
adiuuemur p. Epla. Iustorū
aīe. Ccxliij. Alla. v. Te mr̄m cā
didat᷒ laudat exercit᷒ dn̄e. Ewdm
alla de tpe Ewr. Videns ih̄s tur
bas. Ccxliij. Off. Mirabilis
deus in scīs suis deus isrl' ip̄e dabit

virtutē et fortitudinē plebis ſue
Benedictus d̄s all'a. Secret.
Grata tibi ſint dn̄e mu
nera nr̄a que et tuis ſūt in
ſtituta p̄ceptis et btōr̄ mr̄m
tuor̄ gordiani et epymachi
feſtiuitas glorioſa cōmēdat
p. Co. Gaudete iuſti ī dn̄o all'a rec
tos decet collaudatio all'a. Cpl.
Queſumus ōp̄s d̄s: ut qui
celeſtia alimenta p̄cepimus:
intercedentibꝫ ſcīs tuis gordi
ano atqꝫ epymacho per hec
contra oīa aduerſa munia
mur p. Nerei et achillei atqꝫ
Ecce oculi pancracij mr̄.
dn̄i ſup timētes eū ſperantes
in miſcdia eius all'a ut eripiat a
morte aīas eor̄ qm̄ adiutor et p̄tec
tor nr̄ eſt all'a all'a Ps. Exultate iuſ
ti in dn̄o rectos decet collaudatio Coll.
Semp nos dn̄e mr̄m tu
or̄ nerei achillei atqꝫ
pancracij foueat q̄s bt̄a ſo
lēpnitas: et tuo dignos red
dat obſequio p. Epl'a. Iuſti
in ppetuū. Cc.xliij Alla v. Cla
mauerūt iuſti et dn̄s exaudiuit eos
et ex oībꝫ tribulationibꝫ eor̄ libera
uit eos dn̄s v. Reſurrexit xp̄us et
mortuus ſicut ipſe voluit et appa
ruit diſcipulis ſuis et petro liberator
nr̄ dn̄s Ubi poſt aſcenſionē p̄mū
Alla v. Gaudete iuſti in dn̄o rectos
decet collaudatio Sequ. Alla de (c vi) aſcēſiōe
Evang. Hec mando Cc.xl. Off.
Confitebuntur celi mirabilia tua
dn̄e et veritatē tuā in eccl'ia ſcōr̄ all'a
Sanctor̄ tuor̄ dn̄e Secret. all'a.
nerei achillei atqꝫ pā
cracij tibi grata confeſſio. et
munera nr̄a cōmēdet. et tuā
nobis indulgentiā ſp̄ implo
ret p. Co. Gaudete iuſti in dn̄o
all'a rectos decet collaudatio all'a. Cpl.
Queſumus dn̄e: ut btōr̄
mr̄m tuor̄ nerei et a
chillei atqꝫ pancracij dep̄ca
tionibꝫ ſacramenta que ſūp
ſimus ad tue nobis p̄ficiant
placationis augmentū p.
Protexiſti Seruatij ep̄i.
me deus a conuentu malig
nantiū all'a a multitudine operan
tiū iniquitatē all'a all'a ps. Exaudi
deus orōnē meā cū dep̄cor a timore
inimici eripe aīam meā Colla.
Deus qui pplo tuo ſcm̄
dediſti ſeruatiū p̄dica
torē: concede q̄s ut tanti pon
tificis interceſſione et tue pie
tatis defenſione ab oībꝫ libe

cemur aduerſis: et trāquilla
pſperitate in tua laude letem[ur].
Concede qs Coll'e die. p
oīps dēs ad eor[um] nos
gaudia eterna ꝑtingere: de
quor[um] nos virtute tribuis ā
nua ſolēpnitate gaudere. p
Epl'a... Ecce ſacerdos CCxlv.
Alla'. v. Vox exultacōis et ſalutis
in tabernaculis iuſtor[um]. Ɔdā: alla'
Io. de tēpore Scd'm iohānē
Ps ill'. D.i.d.s. In hoc cla
rificatus eſt pr̄ meus: ut fruc
tū plurimū afferatis. et effici
amini mei diſcipuli. Sicut di
lexit me pr̄: et ego dilexi vos.
Manete in dilectione mea. Si
p̄cepta mea ſeruaueritis. ma
nebitis in dilectione mea: ſicut
et ego p̄cepta pr̄is mei ſeruaui
et maneo in eius dilectione.
Hec locutus ſū vobis: ut gau
diū meū in vobis ſit: et gau
diū vr̄m impleat[ur]. Off. Re
pleti ſum[us] mane miſericordia tua et ex
ultauim[us] et delectati ſum[us]. alla'. Se.
Hec oblatio dn̄e qs b[ea]to in
tercedente ſeruatio pon
tifice nos ab oīb[us] emūdet p[ec]c[at]is
et tota virtute tuis faciat ſer
uire mandatis. p. Alia: ....

Sup[er] has qs dn̄e hoſtias
benedictio copioſa de
ſcendat que et ſctificationē no
bis clementer operetur et de mr̄is
nos ſolēpnitate letificet. Per
Co. Ego ſū vitis vera et vos
palmites qui manet in me et ego
in eo hic fert fructū multū. alla'. alla'.
Salutis nr̄e leti Complen.
Sumentes miſteria p̄ſta
qs dn̄e: ut bt̄i ſeruacij ponti
ficis tui nos ſemp[er] adiuuet
oīo: et tua ſemp[er] cuſtodiat
protectio. p. Alia: ...
Supplices te rogamus
oīps deus: ut quos tuis reficis
ſacramentis: tibi etiā pla
citis morib[us] dignanter deſer
uire concedas. p. Potenciane
Deus qui inter virginis mr̄.
cetera potentie tue mi
racula etiā in ſexu fragili vic
toriā m[arty]rij contuliſti et caſti
tatis da qs: ut bt̄e potencia
ne virginis mr̄is et tue adiu
uem[ur] meritis: cui[us] caſtitatis
irradiem[ur] exemplis. p. Secr.
Suſcipe dn̄e munera q̄
in bt̄e virginis et mr̄is
tue potenciane ſolēpnitate
deferim[us]: q[ui]a ad tua patrociniu

a recurrit et laudē qꝫ uel talis
orta est uel talis assūpta est
Hec nos qs dn͞e Cōpl. p
grā tua semꝑ exerce
at: ut et diuinis instauret
corda nr͞a misterijs et tui cō
meōratione letificet p. Vrba
Da qs ōps ni pp̄e coll.
ds: ut qui bt̄i vrbani
mr̄is tui atqꝫ pontificis so
lēpnia colimus: eciā apud te
intercessionibꝫ adiuuemur p
Munera qs dn͞e Secr̄e
tibi dicata sc̄ifica. et
intercedente bt̄o vrbano mr̄e
tuo atqꝫ pontifice per eadē
nos placatus intende. p Cpl.
Bti vrbani mr̄is tui at
qꝫ pontificis dn͞e in
tercessione placatus p̄sta qs:
ut que tēpali celebramus acti
one ꝑpetua salutatione ca
piamus. p Germani cōf colla
Deus qui es sctōr tuor
splendor mirabilis
quiqꝫ hunc diē bt̄i germani
confessoris tui atqꝫ pontifi
cis depositione consecrasti:
da ecclie tue de eius natalicio
gaudere: ut apud misericordiā
tuā et exēplis eius ꝑtegamur

et meritis per Secreta.
Sacrificiū nr̄m tibi dn͞e
qs bt̄i germani p̄catio
scā conciliet: ut cuius honore so
lēpniter exhibetur meritis effi
ciatur acceptū p Complenda.
Sacro munere saciati sup
plices te dn͞e dep̄camur: ut
qđ debite seruitutis celebramus
officio: intercedente bt̄o germa
no confessore tuo atqꝫ ponti
fice saluationis tue sentiamus
augmentū p. Petronille vir
Loquebar de testi ginis Int.
monijs tuis in conspectu re
gū et non confundebar et medita
bar in mandatis tuis que dilexi ni
mis Ps Bti immaculati in via qui am
bulant in lege domini Collecta.
Concede nobis ōps ds sc̄e
mr̄is tue petronille so
lēpnia celebrare: ut qui fideliter
eius festa exequimur ipsius
experiamur auxiliū: et eternis
effectibꝫ apprehendamur p Epl̄a.
Qui gl̄atur CCxlix. Alla v.
Specie tua et pulchritudine tua in
tende pspere procede et regna Alla
v. Egregia sponsa xp̄i ꝑplora pro
ad dn̄m ihm xp̄m Ev. Simile ē
reg. ce. thesauro CCl. Off.

Offerent᷑ regi virgines post eā
proxime eius offerentur tibi. Secr̄.
Hec dona q̄s dn̄e placa
tus intende quib; et ſū
mū ſacrificiū continetur et
morte ꝑciosa hostia m̄ris tue
petronille tibi placita conſe
cratur. p. Co. Diffusa est gr̄a
in labijs tuis ꝓpterea benedixit te
deus in eternum. Complenda.
Hec nos gr̄a tua dn̄e q̄s
ſemꝑ exerceat: ut et q̄
ſuſpſimus diuinis instaurēt
corda nr̄a misterijs: et m̄ris
tue petronille cōmēoratione
letificent. p. Nycomedis m̄ris
Deus qui nos bt̄i nyco
medis m̄ris tui meri
tis et intercessione letificas: cō
cede ꝓpicius: ut qui eiꝰ benefi
cia poscimꝰ dono tue gr̄e con
ſequamur. p. Secreta.
Munera dn̄e oblata ſcti
fica. et intercedente bt̄o nycome
de m̄re tuo. nos per hec a pctōꝝ
maculis emūda. p. Copl̄.
Percepta misteria q̄s dn̄e
et erudicione nos instruant
intercedente bt̄o nycomede m̄re
tuo: et participatione restaurēt
ut ad ſpūalia mereamur mu
nera peruenire. p. Marcellini
et petri. Si ante penth̄ venerit oīa
ut s̄ ꝑ (C.xv) nerei et achillei pter collectas et
ep̄lam sequentes. All'a. V. Vox exul
tationis. Si post penth̄. Introitus
Clamauerūt iusti et dn̄s ex
audiuit eos et ex oīb; tribu
lationib; eoꝝ liberauit eos. Ps. Bene
dicā dn̄m in oī tpe ſp laus eiꝰ i ore meo
Deus qui nos Coll.
annua bt̄oꝝ m̄rm tu
oꝝ marcellini et petri ſolēp
nitate letificas: p̄sta q̄s: ut
quoꝝ gaudemꝰ meritis pro
uocemur exemplis. p. Ep̄la.
Reddet deus. C.C.xiiij. Gr̄. Cla
mauerūt iusti et dn̄s exaudiuit e
os et ex oīb; tribulationib; eoꝝ libe
rauit eos. V. Iuxta est dn̄s his qui
tribulato sunt corde et humiles ſpū
saluabit. All'a. V. Vox exultacōis
et salutis in tabernaculis iustoꝝ.
Ewā. Cū audieritis. C.C.xliij.
Off. Letamini in dn̄o et exul
tate iusti et gl̄iamini oēs rc̄i corde.
Votiua dn̄e mu Secr̄.
nera deferentes in tuoꝝ
m̄rm marcellini et petri pas
ſione tuā magnificentiā ve
neramur. et p eā nob̄ implorām
tue pietatis auxiliū. p. Com.

Iustoꝝ aīe in manu dei sunt et
non tāget illos tormentū malicie
visi sunt oculis insipientiū mori
illi autē sunt in pace. Compleñ
Sacro munere saciati
supplices te dñe depreca
mur: ut qđ debite seruitutis
celebram⁹ officio: saluatio
nis tue senciam⁹ augmen
tū. p. Bonifacij epī et sociorum eī⁹
Multe tribulationes iustoꝝ
et de hys oībꝫ liberauit eos
dñs dñs custodit oīa ossa eoꝝ vnū
ex hys non conteretur. Ps. Benedicā
dñm in oī tpe sēp laus eī⁹ in ore meo
Deus qui multi Coll.
tudinē ꝑplorū btī boni
facij pontificis et sociorum eius
instancia ad agnitionē tui
noīs vocare dignatus es: cō
cede ꝓpicius: ut quoꝝ solēp
nia colim⁹ eciā patrocinia
senciam⁹. p. Epla. Sctī p fidē
CCxliij Gr. Gloriosus deus in
sctīs mirabilis in maiestate faci
ens pdigia. v. Dextera tua dñe glori
ficata est in virtute dextera man⁹ tua
cōfregit inimicos. Alla. v. Letamini i dño
et exultate iusti et gloriamini oēs recti
corde. Ev. Videns ihs turbas
CCxliij Off. Letamini i dño
et exultate iusti et gloriamini oēs recti corde.
Accepta sit qs in Secreta.
conspectu tuo dñe nr̄e
humilitatis oblatio et scī mrīs
tui bonifacij atqꝫ sociorum eius
fiat supplicatione salutaris
pro quoꝝ solēpnitate tue ma
iestati defertur. p. Cō. Dico aūt
vobis amicis meis ne terreamini ab hys
qui vos persequuntur. Complenda.
Supplices te rogam⁹ oīps
deus: ut interueniētē
scō bonifacio mrē tuo atqꝫ
sociis eius in quoꝝ cōmemora
tione hec celestia sūpsim⁹ sa
cramenta tua in nobis sēp
dona multiplices: et vitam
nrām ab oī aduersitate defē
dis. p. Primi et feliciani mrm̄
Sapienciā scōꝝ narrāt ppli
et laudē eoꝝ nūciat ecclesia
noīa autē eoꝝ viuēt in sclm sclī. Ps.
Exultate iusti in dño rectos decet col
laudatio. Collecta:
Fac nos dñe qs scōꝝ tu
oꝝ primi et feliciani semp
festa sectari: quoꝝ suffragiis
ptectionis tue dona sentia
m⁹. p. Epla. Benedict⁹ deus
CCxliij Gr. Iustoꝝ aīe in ma
nu dei sunt et non tanget illos tor

mentium malicie V Visi sunt oculis in
sipientium mori illi autem sunt in pace
Alleluia V Sancti tui domine benedicent te
gloriam regni tui dicent Ev. Videns
ihesus turbas CCxliiij Off. Mi
rabilis deus in sanctis suis deus israel ipse
dabit virtutem et fortitudinem plebis
sue benedictus deus Secreta
Fiat domine quesumus hostia sacranda
tibi placabilis pro nostri celebrita
te martirii. que et peccata nostra
purificet. et tuorum tibi vota con
ciliet famulorum. per Co. Ego
vos elegi de mundo ut eatis et fruc
tum afferatis et fructus vester maneat.
Quesumus omnipotens deus Compl
ut sanctorum tuorum celestibus
misteriis celebrata solempni
tas: indulgentiam nobis tue
propiciationis acquirat per Bar
nabe apli.
Michi autem ni
mis honorati sunt amici
tui deus nimis confortatus est prin
cipatus eorum Ps Domine probasti me et
cognovisti me tu cognovisti sessio
nem meam. Collecta.
Deus cuius nomine beatus bar
nabas apostolus una cum paulo
segregatus est electione sup
na ad predicandum gentibus eu
angelium christi filii tui. concede

propicius: ut gentium apostolus eius
prius apud misericordiam tuam in
tercessorem sentiat: quem eterne
vite te largiente meruit ha
bere predicatorem per. Epla. Co
uenit universa civitas C
xv: Gr. In omnem terram exivit
sonus eorum et in fines orbis terre verba
eorum V Celi enarrant gloriam dei et opera
manuum eius annunciat firmamentum
Alleluia V Per manus autem apostolorum fie
bant signa et prodigia multa in ple
be. Ev. Designavit CCxl
Credo et prefatio de apostolis Off In
omnem terram exivit sonus eorum et in fines
orbis terre verba eorum. Secreta.
Presentia munera domine
quesumus placido vultu intu
ere et presta ut sancti spiritus perfundant
benedictione et in nostris cordi
bus eam dilectionem validius
infundant. per quam sanctus apostolus
tuus barnabas omnia oblectamen
ta mundi devicit. Per. Co. Dico
autem vobis amicis meis ne terrea
mini ab hiis qui vos persequuntur
Sancti barnabe apostoli Compl
Sancti nos quesumus domine festa tu
eantur: et eius tue maiestati
commendet oratio veneranda per
Odulphi confessoris:

Os iuſti meditabit̄ ſapiam
et lingua eius loquet̄ iudi
ciū lex dei eius in corde ipſius ꝑ No
li emulari in malignantib; neq;
zelaueris facientes iniquitatē
Exaudi dn̄e p̄ces Coll.
nrās qs in ſcī odulphi
confeſſoris tui ſolēpnitate
deferim⁹: et qui tibi digne
meruit famulari: eius int̄
cedentib; meritis ab oīb; nos
abſolue pccīs p Eodē die coll.
Scōr baſilidis cirini
naboris et nazarij qs
dn̄e natalicia nobis voti
ua reſplendeant: et qđ illis
contulit excellencia ſēpitna:
fructib; nr̄e deuotionis accreſ
cat p Epla. Btūs vir qui in
CCxlvi Gr̄. Dn̄e p̄uenisti eū
in bn̄dictoīb; dulcedinis poſuiſti
in capite eius coronā de lapide p̄cio
ſo ꝟ Vitā petijt et tribuiſti ei longi
tudinē dierū in ſclm ſcli Alla ꝟ
Iudicabūt ſcī nationes et dn̄abū
tur pplis et regnabit illor rex in et̄
nū Ewā. Vigilate CCxlvij
Off. Deſideriū aīe ei⁹ tribuiſti
ei dn̄e et volūtate labior ei⁹ non
fraudaſti eū poſuiſti in capite ei⁹
coronā de lapide p̄cioſo Secreta.

Scī odulphi confeſſoris
tui qs dn̄e ānua ſolēp
nitas pietati tue nos reddat
acceptos. ut per hec pie placa
tionis officia et illū bt̄a retri
bucio comitet̄ et nobis grē tue
dona conciliet p Alia.
Pro ſcōr baſilidis cirini
naboris et nazarij ſanguīe
venerando hoſtiā tibi dn̄e ſo
lepniter īmolam⁹ tua mira
bilia ptractantes per que ta
lis eſt pfecta victoria p Coīo
Btūs ſeruus quē cū venerit dn̄s
inuenerit vigilantē amē dico vo
bis ſup oīa bona ſua conſtituet eū
Deus fideliū remu Copl.
nerator aīarū: p̄ſta
ut bt̄i odulphi cōfeſſoris tui cui⁹
venerandā celebram⁹ feſtiui
tatē precib; indulgenciā con
ſequamur p Alia.
Semp dn̄e ſcōr mrm̄ ba
ſilidis cirini naboris et naza
rij ſolēpnia celebrem⁹: ut e
or p̄ſidia iugiter ſenciam⁹
p Viti et modeſti mrm̄
Laudate pueri dn̄m laudate
nomē dn̄i qui habitare facit ſteri
lē in domo mrēm filior letantem
ꝟ Sit nomē dn̄i benedictū et hoc

nunc et usque in seculum. Collecta.

Da ecclesie tue quesumus domine intercedentibus sanctis tuis vito modesto atque crescencia superbe non sapere: sed tibi placita humilitate proficere: ut proterua despiciens. quecumque matura sunt libera exerceat caritate. Per. Epistola. Rememoramini

Cc xliij Gr. Anima nostra sicut passer erepta est de laqueo venancium. ṽ Laqueus contritus est et nos liberati sumus adiutorium nostrum in nomine domini qui fecit celum et terram.

Alleluia ṽ Laudate pueri dominum laudate nomen domini ṽ Sit nomen domini benedictum ex hoc nunc et usque in seculum.

Ewangelium Nolite arbitrari Cc xliij

Off. Anima nostra sicut passer erepta est de laqueo venancium laqueus contritus est et nos liberati sumus.

Secreta. Sicut gloriam diuine potencie munera pro sanctis oblata testantur sic nobis effectum domine tue saluationis impendant. Per.

Communio. Dico autem vobis amicis meis ne terreamini ab hys qui vos persequuntur.

Complenda. Refecti domine benedictione solemni quesumus: ut per intercessionem sanctorum viti modesti et crescencie medicina sacramenti huius et corporibus nostris prosit et mentibus. Per.

Nazarii et marcelliani

Salus autem iustorum a domino et protector eorum est in tempore tribulationis. Ps. Noli emulari in malignantibus neque zelaueris facientes iniquitatem. Collecta.

Presta quesumus omnipotens deus: ut qui sanctorum nazarii et marcelliani natalicia colimus: a cunctis malis imminentibus eorum intercessionibus liberemur. Per.

Ad thessolonicenses.

Fratres Gracias agere debemus deo semper pro vobis ita ut dignum est quoniam supercrescit fides vestra et habundat caritas uniuscuiusque vestrum in inuicem ita ut et nosipsi in vobis gloriemur in ecclesijs dei. pro paciencia vestra et fide in omnibus persecucionibus vestris et tribulacionibus: quas sustinetis in exemplum iusti iudicij dei ut digni habeamini in regno dei pro quo et patimini. Si tamen iustum est apud deum: retribuere tribulationem hys qui vos tribulant. Et vobis qui tribulamini requiem nobiscum in reuelatione domini nostri ihesu christi de celo cum angelis virtutis eius

in flāmā ignis dantis vin
dictā hys qui nō nouerūt deū
et qui non obediūt evāgeli
o dnī nrī ihu xpī. Qui penas
dabunt in interitu eternas
a facie dnī et a glīa virtutis
eius: cū venerit glorificari in
scīs suis et āmirabilis fieri ī
oībus. qui crediderūt per ihm
xpm: dnm nrm. Gr. Exul
tabunt scī in glīa letabunt̄ in cu
bilibus suis ỽ Cantate dn̄o canti
cū nouū laus eius in eccl'ia scōrū
Alla ỽ Scī tui dn̄e benedicent
te glīam regni tui dicent Ewā.
Attendite a fermēto CC xly
Off. Aīa nrā ut' in pcedū latere.
Suscipe dn̄e mu Secr.
nera tuor pplor vota
ua et scōr marci et marcelli
ani tibi p̄ab' esse grata conce
de pro quor solēpnitatibus of
feruntur. p Co. Amen dico
vobis q' vni ex minimis meis feci
tis michi fecistis venite benedicti
pr̄is mei possidete pparatū vobis
regnū ab inicio seculi. Compl.
Salutaris tui dn̄e mu
nere saciati supplices
exoram⁹: ut cui' letamur
gustu renouem' effectu. per

Loquet' Geruasy et pthasy
dn̄s pacē in plebē suā et sup
scōs suos et in eos qui conuertunt'
ad ipm Ps Benedixisti dn̄e terrā
tuā auertisti captiuitatē iacob.
Deus qui nos an Collect
nua scōr tuor geruasy
et pthasy solēpnitate leti
cas: concede ppici⁹: ut quor
gaudem⁹ meritis accendam'
exemplis p Epl'a. Scī p fidē
CC xliij. Gr. Iustor aīe in ma
nu dei sunt et non tanget illos tor
mentū malicie ỽ Visi sunt oculis
insipientiū mori illi aūt sunt ī
pace Alla ỽ Letamini in dn̄o et
exultate iusti et glīamini oēs recti
corde Ew. Ecce ego mitto vos
CC xlv Off Letamī in dn̄o et
exultate iusti et glāmī oēs rcī corde.
Concede nobis oīps Secr.
dēs ut hys muneribus q̄
pro scōr mrm geruasy et pro
thasy honore deferim⁹ et te
placem⁹ exhibitis et nos vivi
ficemur acceptis p Co. Vo
luerūt mortalia seruor tuor dn̄e es
cas volatilibus celi carnes scōr tuorū
bestys terre scd'm magnitudinē bra
chy tui posside filios mortificato
rum Complenda:

Da qs ops ds : ut misteri
or tuor virtute sacratan
sctor mrm tuor gervasij et p
thasij oronib vita nra fir
metur. p Dece mulm mrm itur

Salus aut iustor a dno et p
tector eor est in tpe tribulati
onis Ps Noli emulari in maligna
tib neqz zelaveris facientes iniqtate

Deus qui ad imi Colla.
tandu scte passionis
tue exemplu dece milia mrm
cruces patibulu subire fecisti:
concede ppicius : ut qui eoru
passione veneramur. passio
nis tue remedia consequm. Q

Divinus et reg. Ead die coll.
Pra qs ops ds qui scm
albinu mrem tuu et socios ei
eade tempestate compassos mar
tirij corona sublimare volu
isti: ut quemadmodu devotam
ipsor passionis agim mem
riam : eor sublimia apud te senti
am patrocinia Epla. Dca p
fide Cexliij. Gr Exultabunt
sci in gla letabunt in cubilib suis
V Cantate dno canticu novu laus
eius in ecclia scor. Alla V Iudica
bunt sci nationes et dnabunt ppls
et regnabit illor rex in eternu Ew

vides ihs turbas cc xliiij. Off
Letamini in dno et exultate
iusti et glamini oes recti corde. Secr.
Scor scor deus qui spirita
lia carismata indeffes
sa pietatis largitate distribu
is sup has qs tibi offerim
hostias serenus ac ppicius
sctificando qs respice ut qd
nris meritis optinere non
possum intercedentibus p nob
btis ermelao sociis qz ei tue
clementia miserationis no
bis hostiaru virtute ipetrem

Hec hostia sca Alia Cp
lutaris qs dne qua in
sci albini mris tui sociorum
qz eius compassor veneranda
commemoratione tue maiesta
ti suppliciter offerim et liga
mina nre pravitatis absol
vat et tue nobis misericordie ca
rismata tribuat. p Co po
Si fuerint ut ia s Cexx Capl.
Sicut dedisti dne ds ma
na in deserto gratuito mune
re ingratis et imeritis : ita p
celeb btor mrm dece miliu he
lpadiu tribue nobis cibu eter
ne salutis et totius remedi
um adversitatis p Alia.

Quesum⁹ o͞ps et miseri
cors deus: ut quos in
sc̄or̄ tuor̄ veneranda memo͞ria
de tuis sacris donis saciasti:
per hec indulgenciā tue ꝓpi
ciationis consequi mereamur.
P̄ In vigi͞l iohānis baptiste.
Ne timeas zacharia exau
dita est orō tua et elyzabeth
uxor tua pariet tibi filiū et voca
bis nomē eius iohannē et erit
magnus corā dn̄o et sp̄u sc̄o re
plebitur adhuc ex utero mr̄is sue et
multi in nativitate eius gaudebūt
Ps. Dn̄e in virtute tua letabitur
rex et sup salutare tuū exultabit
vehementer. Collecta.
Pr̄a q̄s o͞ps d̄s ut famu
lia tua per viā salutis ince
dat: et bt̄i iohis p̄cursoris hor
tamenta sectando ad eū quē
p̄dixit secura perveniat. Dn̄m.
In dieb⁹ Lc̄o ieremie ꝓphete.
illis fc̄m est verbū dn̄i ad
me dicens Priusq̄ te forma
rē in utero novi te: et anteq̄
exires de vulva sc̄ificavi te et
ꝓphetā in gentib⁹ dedi te Et
dixi. A.a.a. dn̄e d̄s Ecce nescio
loqui: q̄a puer ego sū Et
dixit dn̄s ad me Noli dicere
quia puer sū: q̄m ad oīa que
mittā te ibis et universa que
cūq̄ mandavero tibi loque
ris Ne timeas a facie eor⁹: q̄a
ego tecū sū ut eruā te dicit dn̄s
Et misit dn̄s manū suā: et te
tigit os meū Et dixit dn̄s ad
me. Ecce dedi verba mea in ore
tuo Ecce constitui te hodie sup
gentes et sup regna: ut evellas
et destruas et disp̄das. et dissipes
et edifices et plantes Dicit do
min⁹ o͞ps Gr̄. Fuit homo mis
sus a deo cui nomē iohēs erat hic ve
nit V̄ ut testimoniū p̄hiberet de lumīe pa
rare dn̄o plebē p̄fectā Hi fuit dōc
Alla V̄ letabitur iustus in dn̄o et
sperabit in eo et laudabūtur oēs recti
corde. In nat' sc̄i evā⁹: s̄c luca.
Fuit ī dieb⁹ herodis regis
iudee sacerdos q̄dā noīe zacha
rias de vice abya: et uxor illi
de filiabus aaron et nomen
eius elyzabeth Erāt aūt iusti
ti ambo ante deū: incedentes
in oīb⁹ mandatis et iustifica
tionib⁹ dn̄i sine querela Et
non erat illis filius: eo q̄ esset
elyzabeth sterilis et ambo p
cessissent in dieb⁹ suis Fc̄m ē
aūt cū sacerdotio fungeretur

zacharias in ordine vicis sue
ante deū: scd'm consuetudinē
sacerdotij sorte exijt. ut incensū
poneret ingressus in tēplum
dnī. Et oīs multitudo ppli erat
orans foris: hora incensi. Ap
paruit aūt illi angelus dnī:
stans a dextris altaris incensi
Et zacharias turbatus est vi
dens: et timor irruit sup eū.
Ait aūt ad illū āgel'. Ne timeas
zacharia: qm̄ exaudita est dep
catio tua. Et uxor tua elyza
beth pariet tibi filiū: et voca
bis nomē eius iohānē. Et erit
gaudiū tibi et exultatio: et ml'
ti in natiuitate eius gaudebūt
Erit enī magnus corā dño: et
vinū et siceram non bibet. Et
spū sc̄o replebit' adhuc ex vte
ro mrīs sue: et multos filior'
isrl' conuertet ad dnm̄ deū ipor'
Et ipse pcedet ante illū in spū et
virtute helye: ut conuertat cor
da pm̄ in filios. et incredulos
ad prudentiā iustor': parare
dño: plebē pfectā. Off. Gl'a
et honore coronasti eū et constitui
ti eū sup opa manuū tuarū dñe
Munera dñe obla Secret
ta sc̄tifica. et intercedēte

btō iohe baptista nos p hec
a pctōr' nr̄or' maculis emū
da. p. Co. Magna est gl'a ei' in
salutari tuo glām et magnū decō
re impones sup eū dñe Comple
Beati iohis baptiste nos
dñe pclara comitetur
orō: et quē venturū esse pre
dixit poscat nobis fore pla
catū Dnm̄ In die sancto:
De ventre mrīs mee voca
uit me dn̄s noīe meo
et posuit os meū ut gla
diū acutū sub tegumēto man' sue
ptexit me posuit me q̄si sagittā elec
tā. Ps. Bonū est confiteri dño et psal
lere nomī tuo altissime Collect.
Deus qui p̄sentē diē ho
norabilē nobis in btī io
hānis natiuitate fecisti: da
pplis tuis spūaliū grām gau
diorū: et oīm fideliū mentes
dirige in viā salutis eterne p
Omps sēpi p oct' Coll.
terne deus da cordib'
nr̄is illā tuarū sequi rectitu
dinē semitarū: quā btīs
iohes in deserto vox clamā
tis edocuit p. Lcō ysaie pphe.
Hec dicit dns̄ Audite
insule: et attendite

ppli de longe. Dñs ab utero
vocauit me: de ventre mris
me recordat' est nominis mei.
Et posuit os meũ quasi gla
diũ acutũ. In umbra man'
sue ptexit me: et posuit me
sicut sagittã electã. In phare
tra sua abscondit me: et dix
it. Seruus meus es tu isrl': qa
in te glorifabor. Et nũc hec dicit
dñs: formans me ex utero
seruũ sibi. Dedi te in lucẽ gẽ
tiũ: ut sis salus mea usq; ad
extremũ tre. Reges videbunt
et consurgent principes: et
adorabũt ppter dñm deũ tu
ũ et scm isrl': qui elegit te. Gr.
Priusq; te formarẽ in utero no
ui te et anteq; exires de ventre sctifi
caui te. V. Misit dñs manũ suã et
tetigit os meũ et dixit mihi. Alla.
V. Tu puer ppheta altissimi voca
beris pibis ante dñm parare vias
illi'. Eu. Secundũ lucã. E
lizabeth ipletũ est tps parien
di: et peperit filiũ. Et audie
rũt vicini et cognati ei'. qa
magnificauit dñs misericordiã
suã cũ illa: et congratulaba
tur ei. Et fcm est in die octa
uo venerũt circũcidere puerũ:
et vocabant eũ noie pris sui
zachariã. Et respondens mr
ei' dixit. Nequaq̃: sed vocabi
tur iohes. Et dixerũt ad illam
Quia nemo est in cognatio
ne tua: qui vocetur hoc noie.
Innuebãt aũt pr̃i ei': quẽ vel
let vocari eũ. Et postulans
pugillarẽ: scripsit dicens Jo
hannes est nomẽ eius. Et mi
rati sunt uniuersi. Apertũ est
aũt illico os ei' et lingua eius:
et loquebat' benedicẽs deũ. Et
fcus est timor sup oẽs vicinos
eor': et sup oĩa montana iu
dee diuulgabant' oĩa verba
hec. Et posuerũt oẽs qui audi
erãt: i corde suo dicẽtes Qd putas
puer iste erit: Etenĩ man' dñi
erat cũ illo. Et zacharias pr̃ ei'
ipletus est spũ scõ: et pphetauit
dicens. Benedictus dñs deus
isrl': qa visitauit et fecit redẽp
tionẽ: plebis sue. Credo non
dr nisi sit dñica aut prõnus ecclie
aut infra octãs sacramẽti et tũc
etiã dicit' pfacio de sacramẽto. Off.
Iustus ut palma florebit sicut
cedrus que in libano ẽ multiplicabit'.
Tua dñe munere Secreta
ribꝫ altaria cumulam'

ill9 natiuitatē honore debito
celebrantes qui saluatorem
mundi et venit affuturū et
adesse monstrauit. Dnm

Co. Tu puer ppheta altissimi
vocaberis pibis enī ante faciē dnī
Sparare vias eius Complen.

Sumat ecclia tua deus
bti iohis baptiste generatio
ne letitiā: per quē sue regene
rationis cognouit auctorē

Dnm. In octā et9 Coll

Deus qui nos ānua scī
iohis baptiste solēpnia frequē
tare concedis: pstā qs: ut deuo
tis ea mentib9 celebrem9 ut
ei9 patrocinio pmerente ple
ne capiam9 securitatis aug
mentū p Secrē et cōpl ut s Le

Sacerdotes bviuni et radbodi
dei benedicite dño scī et hūi
les corde laudate deū. Ps Bñdicite
oīa opa dñi dño laudate et sup
exaltate eū in secula. Collecta.

Scōr confessor lebuini
radbodi atq adelberti
nos dñe confessio cōmendet
et fragilitati nr̄e subsidiū
dignanter exoret p Epla: Iust
ti in ppetuū. Ccxlvij Gr. Ex
ultabūt scī in gl'a letabunt in cu
bilib9 suis V Cantate dño canticū
nouū laus ei9 in ecclia scōr Alla
V Vox exultatiōis et salutis in ta
bernaculis iustor. Ewa. Sunt
lūbi. Ccxlvij Off Mirabilis
deus in scīs suis deus isrl ipse dabit
virtutē et fortitudinē plebis sue
Benedictus ds. Secreta

Concede nobis qs ops
deus ut hijs muneribus que
pro scōr confessor lebuini
radbodi atq adelberti hōre
deferim9 et te placem9 et nobi
tis et nos viuificem9 acceptis
p dnm Coio Gaudete iusti in
dño allā rectos decet collaudatio allā.

Da qs ops ds: ut Cōpl
misteriorū tuor virtute
sanctati scōr confessor lebui
ni radbodi atq adelberti in
tercessione firmem. p Joha

Multe nis et pauli mrm
tribulationes iustor et de
hijs oib9 liberauit eos dns dns cus
todit oīa ossa eor: unū ex hijs nō
conteret. Ps Bñdicam dnm i oī tpe sep
laus eius in ore meo. Collecta.

Quesum9 ops ds: ut
nos geminata letitia
hodierne festiuitatis exci
piat: que de btor iohis et pau

in glorificatione perdidit: quos
eadem fides et passio vere fecit
esse germanos. P. Epistola. Res
ponderis vir. CCxliij. Graduale. Ec
ce quam bonum et quam iocundum habitare
fratres in unum. V. Sicut unguentum in
capite quod descendit in barbam bar
bam aaron. V. Mandavit dominus be
nedictionem et vitam usque in seculum.
Alleluia. V. Te martirum candidatus
laudat exercitus domine. Evangelium. Atten
dite a fermento. CCxliij. Offertorium.
Gloriabuntur in te omnes qui dili
gunt nomen tuum quoniam tu domine benedi
ces iusto domine ut scuto bone volun
tatis tue coronasti eos. Secreta.
Hostias tibi domine sanctorum
martirum iohannis et pauli
dicatas meritis benignus
assume et ad perpetuum nobis
tribue provenire subsidium. P.
Communio. Et si coram hominibus tormenta
passi sunt deus temptavit eos tamquam au
rum in fornace probavit eos et sicut
holocausta accepit eos. Complenda.
Sumpsimus domine sanctorum tuorum
rum iohannis et pauli so
llempnia celebrantes sacramenta
celestia: presta quesumus: ut quod temporaliter
gerimus eternis gaudiis conse
quamur. P. In vigilia petri et pauli

Dixit dominus petro cum esses iunior
cingebas te et ambulabas
ubi volebas cum autem senueris exten
des manus tuas et alius te cinget et
ducet quo tu non vis hoc autem dixit
significans qua morte clarificaturus
esset deum. P. Celi enarrant gloriam dei
et opera manuum eius annunciat firma
mentum. Collecta.
Deus qui nobis beatorum a
postolorum petri et pauli nata
licia gloriosa preire concedis: tri
bue quesumus: eorum nos semper et bene
ficiis preveniri et orationibus ad
iuvari. Per. Eodem die collecta.
Omnipotens sempiterne deus qui
nos beati benigni martiris
tui atque pontificis sollempni
tate letificas: presta ut cuius com
memoratione gaudemus: presi
dio muniamur. Item eodem die.
Deus qui beatum leonem pon
tificem sanctorum tuorum meritis
coequasti: concede propicius: ut
qui commemorationis eius festa per
colimus vite quoque imitemur ex
empla. P. Lectio actuum apostolorum.
In diebus illis petrus et
iohannes ascendebant in templum
ad horam orationis nonam. Et qui
dam vir qui erat claudus ex

utero m̄ris sue baiulabatur
quē ponebant cotidie ad por-
tā tēpli que dicitur speciosa ut
peteret elemosinā ab introe-
untib; in tēplū Is cū vidisset
petrū et iohēm incipientes i-
troire in tēplū: rogabat ut e-
lemosinā acciperet Intuens
autē in eū petrus cū iohe dixit
Respice in nos At ille intende-
bat in eos: sperās se aliq̄d ac-
cepturū ab eis Petrus autē
dixit. Argentū et aurū non ē
michi: qđ autē habeo hoc tibi
do In noīe ihū xp̄i nazareni:
surge et ambula Et apprehen-
sa manu eius dextera: alleua-
uit eū. Et ptin⁹ consolidate sūt
bases eius et plante: et exiliēs
stetit et ambulabat. Et intra-
uit cū illis in tēplū: ambulās
et exiliēs et laudāns deū. Et vidit
oīs pplus eum ambulātē: et
laudantē deū Cognoscebāt
autē illū: q̄m ipse erat qui ad
elemosinā sedebat ad speciosā
portā tēpli. Et repleti sūt stu-
pore et extasi: in eo qđ contige-
rat illi. Gr̄. In oēm terrā exiuit
sonus eor̄ et in fines orbis terre ver-
ba eor̄ V̄. Celi enarrāt gl̄am dei et

opa manuū ei⁹ ānūciat firmamē-
tū. Cū fuit dic Alla V̄. P man⁹
autē aplor̄ fiebant signa et pdigi-
a multa in plebe Sc̄dm iohan.
In ill'. Dixit ihs petro.
Symon iohis diligis
me plus hijs? Dicit ei. Etiā
dn̄e: tu scis quia amo te. Di-
cit ei. Pasce agnos meos Di-
cit ei iterū Symon iohānis
diligis me? Ait illi. Etiā dn̄e:
tu scis quia amo te. Dicit ei
Pasce agnos meos Dicit ei
tercio Symon iohis amas
me? Contristat⁹ est petrus
q̄a dixit ei tercio amas me et
dicit ei. Dn̄e tu oīa scis: tu scis
q̄a amo te. Dicit ei. Pasce o-
ues meas Amen amē dico
tibi: cū esses iunior cingebas
te et ambulabas ubi volebas
Cū autē senueris extendes ma-
nus tuas: et alius te cinget
et ducet te quo tu non vis
Hoc autē dixit: significans
qua morte: clarificaturus
esset deū Off. Michi autē nimis
honorificati sunt amici tui deus
nimis confortat⁹ est pncipat⁹ eor̄
Munus ppli tui dn̄e Sē.
Qs aplica intercessiōe

ſãtifica. nos q3 a pctõr nr̃or
maculis emũda. p Alia.
Adesto dñe ſplicatiõib3 ppli tui
adesto muneribz: ut que ſa-
cris ſunt oblata mysteriis
ſcõ benigno mr̃is tui place-
ant tibi intercessione. Item alia.
Annue dñe ut intercede-
ente btõ leone pon-
tifice hec nobis pſit oblati-
o quã immolando totius
mundi tribuisti relaxari de-
licta. p Cõ Symon iohis di-
ligis me plus hys dñe tu oĩa noſti
tu ſcis dñe q̃a amo te. Compleñ
Quos celesti dñe alimen-
to ſaciasti: apostolicis in-
tercessionibz ab oĩ aduersita-
te custodi. p Alia.
Sumpsimus dñe pignus
redemptionis eterne: sit nobis
q̃s intercedente btõ benigno
mr̃e tuo vite pñtis auxili-
ũ pariter et future. Item alia.
Deus qui aĩe famuli tui
leonis eterne btĩtudĩs
pmia contulisti: concede ꝓpi-
cius: ut qui peccãtor nr̃or pō-
dere pmimur. eius [illegible] apud te
precibus subleuemur. Per
dnm nrm. In die ſcõ. Introit.

Nunc ſcio uere q̃a misit dñs
angelũ ſuũ et eripuit me
de manu herodis et de oĩ
expectatione plebis iudeor. ps Dñe
pbasti me et cognouisti me tu cog-
nouisti ſessionẽ meam. Collecta.
Deus qui hodiernã diẽ
apostolor tuor petri et pau-
li martirio consecrasti: da ecclesie
tue eor in oĩbz sequi pceptũ
per quos religionis ſũpsit ex-
ordium. p Per octãs collcã.
Presta q̃s ops dz: ut nul-
lis nos pmittas ptur-
bationibz concuti: quos in
aplice confessionis petra ſo-
lidasti. p Lcõ actuũ aplor.
In diebz illis misit he-
rodes rex manus: ut af-
fligeret quosdã de ecclia. Occi-
dit autẽ iacobũ fratrẽ iohãnis
gladio. videns autẽ q̃a placeret
iudeis: apposuit apphendere et
petrũ. Erant autẽ dies azimo-
rũ. Quẽ cũ apphendisset mi-
sit in carcerẽ: tradens q3 q̃tuor
quaternionibz militũ custo-
diendũ. volẽs post pascha p-
ducere eũ ppło. Et petrus qui-
dẽ ſeruabatur in carcere. Oratio
autẽ fiebat sine intermissiõe

ab eccl'ia: ad deũ pro eo. Cum
aut̃ pducturus eũ eſſet hero
des in ipſã nocte erat petrus
dormiens inter duos milites
vinctus cathenis duabꝫ: et
cuſtodes ante oſtiũ cuſtodie
bant carcerẽ. Et ecce angelus
dñi aſtitit: et lumẽ refulſit
in habitaculo pcuſſo qꝫ late
re petri: excitauit eũ dicẽs. Sur
ge velociter. Et ceciderũt cathe
ne de manibꝫ eius. Dixit aũt
angelus ad eũ. Precingere: et
calcia te caligas tuas. Et fecit
ſic. Et dixit illi. Circũda tibi
veſtimentũ tuũ: et ſequere
me. Et exiens ſequebat̃ eũ: et
neſciebat qꝛ verũ eſt qd' fie
bat per angelũ. Eſtimabat
aũt ſe viſũ videre. Tranſeun
tes aũt primã et ſecundã cuſ
todiã: venerũt ad portã ferre
ã que ducit ad ciuitatẽ que
vltro apta eſt eis. Et exeuntes
proceſſerũt vicũ vnũ: et cõtinu
o diſceſſit angelus ab eo. Et pe
trus ad ſe reuerſus dixit. Nunc
ſcio vere quia miſit dñs an
gelũ ſuũ: et eripuit me de ma
nu herodis et de oĩ expectatio
ne: plebis iudeor̄. Gr̄. Con

ſtitues eos pn̄cipes ſup oẽm terrã
memores erũt nominis tui dñe. ℣. Pro patribꝫ
tuis nati ſũt tibi filij: ppterea ppli
confitebunt̃ tibi. Alla. ℣. Tu es
petrus et ſup hanc petrã edifica
bo eccl'iam meã. ℣. Btũs es ſymon
petre qꝛ caro et ſanguis non re
uelauit tibi ſed pr̄ me' qui eſt i
celis. Secundũ math.
In ill'. Venit ihs in ptes
ceſaree philippi: et interroga
bat diſcipulos ſuos dicens.
Quẽ dicunt hoĩes eſſe filiũ
hoĩs? At illi dixerũt. Alij io
hannẽ baptiſtã: alij aũt he
lyã: alij vero ihere miã aut
vnũ ex pphetis. Dicit illis ihs.
Vos aũt quẽ me eſſe dicitis?
Reſpondẽs ſymon petrus dix
it. Tu es xp̄us fili' dei viui. Reſ
pondẽs aũt ihs: dixit ei. Btũs
es ſymon bariona: qꝛ caro
et ſanguis non reuelauit
tibi: ſed pr̄ meus qui in celis
eſt. Et ego dico tibi qꝛ tu es
petrus: et ſup hanc petrã edi
ficabo eccl'iam meã. Et por
te inferi: non pualebũt aduer
ſus eã. Et tibi dabo claues reg
ni celor̄: Et qdcũqꝫ ligaueris
ſup terrã: erit ligatũ in celis. Et

q̄đ cũq; solueris sup trã: erit
solutũ in celis. ¶ Credo et p̄fatio
de aplis usq; ad visitationē marie
Off. Constitues eos p̄ncipes
sup om̄ẽ terrã memores erũt nomi̅s
tui in omni p̄genie et gn̄atione
Hostias dñe q̄s Secreta.
nomini tuo sacrandas of
ferim⁹ aplica p̄sequat̃ orati
o per quã nos expiari tribu
as et defendi. P. Co. Tu es
petrus et sup hanc petrã edificabo
ecclesiam meã. Compl.
Quos celesti dñe alimen
to satiasti: aplicis intercessi
onib; ab om̄i aduersitate cus
todi. P. In cōmemoratōe pauli
Scio cui credidi et certus sũ qꝛ
potens est depositũ meũ serua
re in illũ diē. Ps. Dñe p̄basti me et
cognouisti me tu cognouisti sessio
nem meam. Collecta.
Deus qui multitudinē
gentiũ bti pauli apli p̄dica
tione docuisti: da nobis q̄s
ut cui⁹ natalicia colim⁹ ei⁹
apud te patrocinia sentia
m⁹. P. ¶ Postea de sc̄o iohe et de sc̄o
supra p[illegible] cathedra fol. 188
petro collcã dr̃ ut ~~infra ad vincula~~
Fratres Notũ Ad galathas
vobis facio euangeli
ũ qđ euangelizatũ est a me:
qꝛ non est secundũ hoīem.
Neq; enĩ ego ab hoīe accepi il
lud neq; didici: sed per reuela
tionē ihū xp̄i. Audistis enĩ cō
uersationē meã aliqñ in iuda
ismo: qm̃ supra modũ p̄seque
bar ecclesiam dei. et expugnabã
illã. Et p̄ficiebã in iudaismo
supra multos coetaneos me
os in genere meo: habũdanti⁹
emulator existens p̃rnarum
mearũ traditionũ. Cũ aũt
placuit ei qui me segregauit
de utero m̃ris mee. et vocauit
per grãm suã ut reuelaret fi
liũ suũ in me ut euangelizarē
illũ in gentib;: continuo nõ
acquieui carni et sanguĩ. neq;
veni ierosolimã ad antecel
sores meos aplos sed abij in a
rabiã et iterũ reuersus sũ damas
cũ. Deinde post ãnos tres veñ
ierosolimã videre petrũ: et
mansi apud eũ dieb; q̃ndecĩ.
Aliũ aũt aplor̃ vidi neminē:
nisi iacobũ frēm dñi. Que aũt
scribo vobis: ecce corã deo: qꝛ
non mentior. Gr. Qui opat⁹
est petro in aplatũ opat⁹ est et michi
inter gentes et cognouerũt grãm dei

que data est michi. V. Gr̃a dei in vacu
a non fuit sed gr̃a eius sp̄ i me ma
net. Alla. V. In om̄ē terrā exiuit so
nus eor et in fines orbis terre verba
eor. Seq. Clare sc̃or. Ev. Ecce
nos reliquim᷒. Off. Michi
aūt nimis honorificati sūt amici tui
deus nimis confortat᷒ est p̄ncipat᷒
Ecclesie tue q̄s Secr. L(ec)
dn̄e p̄ces et hostias ap̄li
ca com̄mendet or̄o ut qd̄ p illi᷒
gl̄a celebrat nobis p̄sit ad ve
niā. P. Co. Amē dico vobis q̄
vos qui reliquistis oīa et secuti estis
me centupl̄ū accipietis et vitā eter
nā possidebitis. Compl.
Perceptis dn̄e sacramē
tis subdito corde rogam᷒ et
petim᷒: ut intercedente b̄to
paulo ap̄lo tuo nobis p̄fici
ant ad medelā: que p illius
gesta sunt passione. P. In
visitatione b̄te marie virginis
Gaudeam᷒ oēs in dn̄o
diē festū celebrantes i
honore marie virgīs
de cui᷒ visitatione
gaudent angeli et collaudant filiū
dei. Ps. Cantate dn̄o canticū nouū
q̄a mirabilia fecit. Coll.
Omnip̄s sempiterne deus q̄
ex habundancia caritatis be
atā mariā tuo filio īpregna
ta ad salutationē elyzabeth
inspirasti: p̄sta q̄s: ut per ei᷒
visitationē donis celestibus
repleamur et ab oīb; adusitati
b; eruamur. P. c. Eodē die coll.
Deus qui nos sc̃or tuor
p̄cessi et martiniani
confessionib; gl̄osis circum
das et p̄tegis: da nobis et eor
imitatione p̄ficere: et inter
cessione gaudere. P. Pro ec. coll.
Omnip̄s et misericors de᷒
qui ad consolatio
nē omniū credenciū visita
tionē b̄te marie ad elyza
beth donasti: p̄sta q̄s: ut sic
sp̄is sc̃is ad visitationē hu
iusmodi inspirabat. ita cor
da n̄ra et corpa inflāmet co
ndie et conseruet. P. eundē
Lc̄o libri sapiencie.
Ecce iste venit saliens
in montib;: transiliēs colles
Similis est dilc̄us meus capree
hinnuloq̄ ceruor. En ip̄e stat
post parietē: respiciēs p fene
strā, p̄spiciēs per cancellos. En
dilc̄us me᷒ loquit michi.
Surge p̄pera amica mea: co

lūba mea formoſa mea et
veni Jam enī hyems trāſijt:
ymber abyt et receſſit. Flores
apparuerūt in terra nrā: tēps
putationis aduenit. Vox
turturis audita eſt in tr̄a
nrā ficus ꝓtulit groſſos ſu
os: vinee florentes dederunt
odorē ſuū. Surge ꝓpera ami
ca mea. ſpecioſa mea et ve
ni: colūba mea in foraminꝫ
petre in cauerna macerie Oſ
tende michi faciē tuā: ſonet
vox tua in auribꝫ meis Vox
enī tua dulcis: et facies tua
decora. Gr̄. Benedicta et vene
rabilis es virgo maria que ſine tac
tu pudoris inuenta es mr̄ ſaluato
ris ℣ Virgo dei genitrix quē totus
non capit orbis in tua ſe clauſit viſ
cera factꝰ homo Alla ℣ In mari
a benignitas per ſecula cōmendat͛
dū viſitans elyzabeth ut ſubdita
ꝓbat͛. Inf octā: Alla ℣ Spes
datur oī ꝑplō mariā mox inuoca
re videntí hanc elyzabeth hūiliter
viſitare Secundū lucam: ·:·
In illꝰ Exurgens maria abijt
in montana cū feſtinatiōe
in ciuitatē iuda Et intrauit
in domū zacharie: et ſaluta
uit elyzabeth. Et factū eſt ut au
diuit ſalutationē marie elyza
beth: exultauit infans in vte
ro eiꝰ Et repleta eſt ſpū ſcō ely
zabeth: et exclamauit voce mḡ
na et dixit. Benedicta tu inter
mulieres: et benedictus fructꝰ
ventris tui. Et vnde hoc michi
ut veniat mr̄ dn̄i mei ad me?
Ecce enī ut facta eſt vox ſaluta
tionis tue in auribꝫ meis: ex
ultauit in gaudio infans ī
vtero meo. Et bt̄a que credidit:
qm̄ ꝑficient͛ ea que dc̄a ſunt
ei a dn̄o Et ait maria. Mag
nificat aīa mea dn̄m. Et exul
tauit ſpūs meꝰ: in deo ſaluta
ri meo Quia reſpexit hūilita
tē ancille ſue: ecce enī ex hoc be
atā me dicent oēs generatiōes
Quia fecit michi magna q͛
potens eſt: et ſcm̄ nomē eius.
Et miſericordia eiꝰ a ꝓgenie in
ꝓgenies: timentibꝫ eū Fecit
potentiā in brachio ſuo diſp
ſit ſuꝑbos mente cordis ſui.
Depoſuit potentes de ſede: et ex
altauit hūiles Eſurientes im
pleuit bonis: et diuites dimi
ſit inanes Suſcepit iſrl̄ pue
rū ſuū: recordatꝰ miſericordie ſue.

Sicut locutus eſt ad p̄res nr̄os:
abrahā et ſemini eius in ſcl'a
Manſit autē maria cū illa q̄
ſi menſib3 trib3: et reuerſa eſt:
in domū ſuā. ¶ Credo et p̄fatio de
dn̄a per octāuam Off. Filie regū in
honore tuo aſtitit regina a dextris tu
is in veſtitu deaurato circūdata vari
Omnip̄s ſempiterne Se. etate
deus qui curā de oīb3 in
te confidentib3 ſemꝑ habes p̄ſ
ta q̄s ut per oblationē quam
tibi offerim⁹ viſitationē ſpeci
alē b̄te marie virginis in nr̄is
neceſſitatib3 ſentiam⁹. p. Alia
Suſcipe dn̄e p̄ces et mune
ra que ut tuo ſint digna
conſpectu ſc̄or̄ tuor̄ p̄cib3 ad
iuuemur. p. Cō. Beata viſcera
marie virginis que portauerūt ad
viſitationē elyzabeth eterni p̄ris filiū
Omnip̄s ſempiter Cōpl.
ne deus qui cōmemorati
onē viſitationis b̄te marie
m̄ris dei fieri voluiſti: p̄ſta q̄s:
ut per hoc ſacrificiū qd' ſumpſi
m⁹ ab ei⁹ viſitationis gr̄a nul
latenus recedam⁹. p e. Alia.
Corporis ſacri et p̄cioſi ſā
guinis repleti libamine
q̄s dn̄e d̄s nr̄: ut qd' pia deuoti

one gerim⁹: certa redēptionē capi
am⁹. p. In tr̄ſlatione thome ap̄li
Clerie
Oīa ut ſ̄ in natali ei⁹. In tr̄ſlatione martini ep̄i
Aue ſc̄i. Reliq̄ oīa ſicut in obitu ei⁹. Credo i
p̄fa. de viſita. marie. In oct. ap̄lor̄.
Sapientiam ſc̄or̄ narrāt p̄p̄li et
laudē eor̄ nūciat eccl'ia noīa
autē eor̄ viuent in ſcl'm ſcl'i. Ps
Exultate iuſti in dn̄o rectos decet collau
Deus cui⁹ dex Coll. datio.
tera b̄tm̄ petrū ambu
lantē in fluctib3 ne mergere
tur erexit: et coapl'm ei⁹ pau
lū tercio naufragantē de pro
fundo pelagi liberauit: exau
di nos p̄picius: et concede. ut a
bor̄ meritis eternitatis gl'am
conſequamur. p. Ad galathas
Fr̄es. Deus pſonā hoīs
non accipit. Michi enī
qui videbantur eſſe aliqd' nich
il contulerūt: ſed econtra cū
vidiſſent q' creditū eſt michi
ewangeliū p̄pucij ſicut et petro
circūciſionis. Qui enī operat⁹
eſt petro in ap̄latū circūciſio
nis: operatus eſt et michi inter
gentes. Et cū cognouiſſēt gr̄a
que data eſt michi iacobus et
cephas et ioh̄es qui videbantur
colūpne eſſe. dexteras dederunt

michi et barnabe ſocietatis:
ut nos in gentes ipſi autē in
circūciſionē tantū ut paupe
rū memores eſſem⁹ qđ etiā ſolli
citus fui hoc ipſum facere. In
xp̄o ihū: dn̄o nr̄o. Gr. Iuſto
rū aīe in manu dei ſunt et non tā
get illos tormentū malicie. V. Viſi
ſunt oculis inſipientiū mori illi
autē ſunt in pace. Alla. V. Nō vos
me elegiſtis ſed ego vos elegi et po
ſui vos ut eatis et fructū afferatis
et fructus vr̄ maneat. Seq̄ʒ. math.
In ill. Juſſit ihs diſcipulos ſu
os aſcendere in naviculā: et p̄
cedere eū trans fretū. donec di
mitteret turbas. Et dimiſſa
turba: aſcendit in montē ſol⁹
orare. Veſpere autē facto: ſolus
erat ibi. Navicula autē: in me
dio maris iactabatur fluctibus
Erat enī contrarius ventus
Quarta autē vigilia noctis:
venit ad eos ambulans ſupra
mare. Et videntes eū ſup̄ ma
re ambulantē: turbati ſunt di
centes q̄a fantaſma eſt. Et p̄
timore clamaverūt. Statim
q̄ ihs locutus eſt eis dicēs. Ha
bete fiduciā. Ego ſū: nolite ti
mere. Reſpondēs autē petrus
dixit. Dn̄e ſi tu es: iube me ve
nire ad te ſup aq̄s. At ipſe ait.
Veni. Et deſcendens petrus de
navicula ambulabat ſup aquā:
ut veniret ad ihm. Videns ve
ro ventū validū: timuit. Et
cū cepiſſet mergi: clamavit di
cens. Dn̄e: ſalvū me fac. Et
continuo ihus extendens ma
nū apprehendit eū: et ait illi.
Modice fidei: quare dubitaſti?
Et cū aſcendiſſet in naviculā:
ceſſavit ventus. Qui autē in
in navicula erāt: venerūt et ad
oraverūt eū dicentes. Vere: fili⁹
dei es. Credo et p̄fatio de ap̄lis Off.
Exultabūt ſcī in gl̄a letabūtur in cu
bilibꝫ ſuis exultationes dei in faucibꝫ
Offerim⁹ tibi Secre. Lege
dn̄e p̄ces et munera q̄
ut tuo ſint digna conſpectu
ap̄lor̄ tuor̄ p̄cibꝫ adiuvemur
p. Co. Iuſtor̄ aīe in manu dei ſt̄
et non tanget illos tormētū malicie
viſi ſunt oculis inſipientiū mori il
li autem ſunt in pace. Complen.
Beator̄ ap̄lor̄ dn̄e petri et
pauli deſiderata ſolēpni
a recenſentes: p̄ſta q̄s: ut eorū
ſupplicationibꝫ muniamur
quor̄ regimur principatu p.

Laudate. Septē fratrum.
Laudate pueri dnm̄ laudate nomē
dnī qui habitare facit sterilē in do
mo mr̄em filior' letantē. P̄s. Sit no
mē dnī benedictū et hoc nūc et usq̄
in seculum. Collecta.
Presta q̄s ops̄ d's: ut qui
gl'osos mr̄es fortes in sua con
fessione cognouimus: pios a
pud te in nr̄a intercessione sē
tiam'. p. Ep̄la. Benedictanū
Cc.xliij. Gr̄. Vindica dn̄e san
guinē scōr' tuor' qui effusus est. V̄. Po
suerūt mortalia seruor' tuor' escas vo
latilib' celi carnes scōr' tuor' bestiis t're.
Alla. V̄. laudate pueri dnm̄ lau
date nomē dnī. V̄. Sit nomē dnī bene
dictū et hoc nūc et usq̄ in seculum.
In ill'. loquēte Secūdum matheū.
ihu ad turbas: ecce mr̄ ei' et fr̄es
stabant foris querentes loqui
ei. Dixit autē ei quidā. Ecce mr̄
tua et fr̄es tui foris stant: q̄rē
tes te. At ipse respondēs dicēti si
bi ait. Que est mr̄ mea. et qui
sunt fr̄es mei. Et extendēs ma
nū in discipulos suos dixit. Ec
ce mater mea: et fr̄es mei. Qui
cūq̄ enī fecerit volūtatē patris
mei qui in celis est: ipse meus
frater. et soror et mater est. Off.

Anima nr̄a sicut passer erepta
est de laqueo venantiū laqueus con
tritus est et nos liberati sumus. Sc.
Sacrificiis p̄sentib' dn̄e
q̄s intende placatus
ut intercedentib' scīs tuis deuo
tioni nr̄e p̄ficiant et saluti p.
Cō. Quicūq̄ fecerit volūtatē
p̄ris mei qui in celis est ipse me' fr.
soror et mater est dicit dn̄s. Cōpl.
Quesum' ops̄ d's: ut illi'
salutaris capiam' ef
fectū: cui' per hec misteria
pignus accepim'. p. In tr̄sla
tione scī benedicti abbis.
Iustus ut palma florebit sic
cedrus libani multiplicabit' plā
tatus in domo dnī in atriis dom'
dei nr̄i. P̄s. Bonū est confiteri dn̄o et
psallere nōi tuo altissime. Coll'.
Intercessio nos q̄s dn̄e be
ati benedicti abbatis cō
mendet: ut qd' nr̄is meritis
non valem': eius patrocini
o assequam'. p. Ep̄la. Dilcīs
deo et ho. Cc.xli. Gr̄. Os iusti me
ditabit' sapiēciam et lingua ei' loq't'
iudiciū. V̄. Lex dei ei' in corde ipsius et
non supplantabunt' gress' ei'. Alla.
V̄. Beatus vir qui timet dnm̄: in man
datis ei' cupit nimis. Ewāg'. Ecce

nos reliquimus omnia. CCxl. Off. Gloria et honore coronasti eum et constituisti eum super opera manuum tuarum domine.

Sacris altaribus Secreta. domine hostias superpositas sanctus benedictus quesumus in salutem nobis provenire deposcat. Per.

Co. Fidelis servus et prudens quem constituit dominus super familiam suam ut det illis in tempore tritici mensuram. Compl.

Protegat nos domine cum tui perceptione sacramenti beatus benedictus abbas pro nobis intercedendo: ut et conversationis eius experiamur insignia et intercessionis ipsius percipiamus suffragia. Per. Margarete virg.

Gaudeamus omnes in domino diem festum celebrantes in honore sanctarum virginum de quarum passione gaudent angeli et collaudant filium dei. Ps. Exultate iusti in domino rectos decet collaudatio. Coll.

Deus qui beatam margaretam virginem hodierna die ad celos per martyrii palmam venire fecisti: concede nobis quesumus: ut eius exempla sequentes ad te provenire mereamur.

Sub uno per dominum. Eodem die.

Omnipotens sempiterne deus misericordiam tuam ostende supplicibus: ut qui de meritorum qualitate diffidimus: intercedente beata mildreda virgine tua non iudicium tuum sed indulgentiam sentiamus. Per. Epla. De virginibus CCl.

Gr. Exultabunt sancti in gloria letabuntur in cubilibus suis. V. Cantate domino canticum novum laus eius in ecclesia sanctorum. Alla. V. Adducentur regi virgines post eam proxime eius afferentur tibi in leticia. Evang. Simile est regnum celorum decem virginibus. CCl. Off.

Offerentur regi virgines proxime eius offerentur tibi in leticia et exultatione adducentur in templum regi domino. Se.

Hec victima quesumus domine pro beate margarete virginis merito oblata et meritum nobis sanctitatis et corporum obtineat sanitatem. Alia.

Accipe domine munera que in beate mildrede virginis tue solemnitate deferimus: quia ad tua providentia recurrit et laudem quod vel talis orta est vel talis assumpta est. Per. Co.

Que prudentes virgines acceperunt oleum in vasis suis cum lampadibus media autem nocte clamor factus est ecce sponsus venit exite obviam christo domino. Compl.

Huiꝰ dñe sacramēti per
ceptione et btē marga
rete virgīs intercessione. et tu
in nobis manere digneris:
et nos in te iugiter manere
concede. Alia :

Hec nos dñe grā tua q̄s
sp̄ exerceat ut et diuinis in
stauret corda nr̄a misteriis:
et scē mildrede virgīs tue cō
memoratione letificet. P. In di
uisione aplorū Intr.

Michi aūt nimis honorati
sūt amici tui deus nimis
confortatus est principatꝰ eorꝰ. ps Dñe
pbasti me et cognouisti me tu cog
nouisti sessionē meā. Coll.

Deus qui hodierna die di
uisionē aplorꝰ tuorꝰ tua puide
ntia fieri pordinasti. ut in una
fidei grā gentiū dispsa vocare
tur ecclia: da nobis per suppli
cationē eorꝰ veniā nr̄orꝰ crimi
num peccatorꝰ: per quorꝰ verā pdi
cationē ad tui nōis puenimꝰ
agnitionē. P. Eodē die collecta

Omps sempiterne ds apud
quē sp̄ est pclara vita
scōrꝰ: p̄sta q̄s: ut qui bti plechel
mi confessoris tui atq̄ ponti
ficis merita deuotis mentibꝰ
ueneramꝰ: eiꝰ in celo consorti
ū te miserante habere mere
amur. P. Epla. Iam non estis
Ephe. iiii. Gr. Constitues eos prin
cipes sup omnē terrā memores erunt no
minis tui dñe. V. Pro patribꝰ tuis na
ti sunt tibi filii, ppterea ppli confitebū
tur tibi. Alla. V. Non vos me ele
gistis sed ego vos elegi et posui vos
ut eatis et fructū afferatis et fructꝰ
vr̄ maneat. Ew. In ill. D. i. d.
s Euntes in mundū. Re in ew
in ascensiōe dni. C. vii. Credo et
pfatio de aplis. Off. In omnē ter
ram exiuit sonꝰ eorꝰ et in fines orbis ter
re verba eorum. Secreta.

Dñe ihu xp̄e tuarū pas
tor omniū suscipe placatꝰ hos
nr̄e deuotionis officiū qd tue
offerimꝰ maiestati in eorꝰ re
cordatione et quorꝰ solēpni
tate hodierna gaudemꝰ diui
one. Per Alia:

Respice dñe ppicius su
per hec munera que p omnī
scōrꝰ tuorꝰ et specialiter p bti
plechelmi confessoris tui at
q̄ pontificis cuiꝰ est hodie
veneranda festiuitas cōme
moratione tue maiestati
deferimꝰ: et pro nr̄is offensis

ĩmolam⁹ p Cō. Ego vos ele
gi de mundo ut eatis et fructũ affe
ratis et fructus vester maneat. Cpl.
Lecti sũpsimus dñe redẽpti
onis nr̃e oblationem
p̃sta qs: ut nobis p̃ueniat nõ
ad iudiciũ sed ad saluatio
nẽ: et hoc nobis obtineat
cui⁹ intercessio. quo hodie
effulsit saluberrima diuisi
Deus oĩm fidel Alia op
timũ remuneratore aĩa
rũ. p̃sta qs: ut bti plechelmi
confessoris tui atq; pontifi
cis cuius venerandã celebra
mus festiuitatẽ: p̃ab; in
dulgenciã consequamur p
Frederici mr̃is Introit⁹
Letabit̃ iust⁹ in dño et spa
bit in eo et laudabunt̃ oẽs rti cor
de ps. Exaudi d̃s orõnẽ meã cũ
dep̃cor: a timore inimici eripe aĩam
meam. Collecta:
Sci frederici mr̃is tui atq;
pontificis dñe confessio rece
sita cõferat nobis pie deuoti
onis augmentũ: qui in tuo noĩe
p̃seuerãs meruit honorari p arn
Exaudi qs dñe p̃ces ul
nr̃as: et intercedente bto
arnulpho cõfessore tuo atq;
pontifice supplicationes nr̃as
placatus intende per Epla.
Memor esto. CCxli. Gr. Po
suisti dñe sup caput ei⁹ coronã de
lapide p̃cioso V. Desideriũ aĩe ei⁹ tri
buisti ei et voluntate labior ei⁹ non
fraudasti eũ. Alla V. Posuisti dñe
sup caput ei⁹ coronã de lapide p̃cio
so Ev. Nisi granũ CCxli. Off.
Gl'ia et honore coronasti eũ et cõ
stituisti eũ sup opa manuũ tuarũ dñe
Hostias tibi dñe pro Secr.
cõmemoratione sci frederi
ci mr̃is tui atq; pontificis of
ferim⁹ que a tui corporis vnita
te nulla tẽptatio sepauit p
In conspectu tuo Alia.
dñe qs talia nr̃a sit mu
nera. que intercedente bto arnul
pho confessore tuo atq; ponti
fice et placare te valeãt. et nos
placere tibi p̃ficiãt p Cō Qui
vult venire post me abneget seme
tipsum et tollat crucẽ suã et sequat̃ me
Refecti cibo potu Cõpl.
que celesti dñe d̃s nr̃ te sup
plices exoram⁹: ut in cui⁹ hec
cõmemoratione p̃cepim⁹: eius
muniamur et p̃ab; p Alia:
Conseruent nos dñe qs
munera tua: et interce

dente beato arnulpho confesso
re tuo atque pontifice vitam eter
nam nobis tribuant postulanti

Lib p praxedis mris

Loquebar de testimoniis tu
is in conspectu regum et non confun
debar et meditabar in mandatis
tuis que dilexi nimis Ps. Beati immacu
lati in via qui ambulant in lege dni. Coll'

Deus qui nos hodie beate
praxedis virginis et mris
tue annua solempnitate letificas:
concede propicius: ut eius adiuve
mur meritis cuius castitatis
irradiamur exemplis. P. Epla. Qui
gloriatur. CCxiv. Gr. Dilexisti ius
ticiam et odisti iniquitatem V. propterea unxit
te deus deus tuus oleo leticie. Alla V.
Specie tua et pulchritudine tua in
tende prospere procede et regna. Ewa.
Simile est regnum celorum x virginibus. CCl.
Off. Offerentur regi virgines post
eam proxime eius offerentur tibi. Secreta

Hec victima qs dne pro
beate praxedis virginis
mris oblata et mentium nobis
sanitatem et corporum obtineat sani
tatem. P. Co. Simile est regnum celo
rum homini negociatori querenti bonas
margaritas inventa una preciosa
margarita dedit omnia sua et comparavit
eam.

Huius dne perceptio Compl'
sacramenti et beate praxe
dis virginis intercessione
et tu in nobis manere dig
neris: et nos in te iugiter
manere concede. P. Marie

Gaudeamus magdalene.
omnes in dno diem festum celebran
tes in honore marie magdalene
de cuius solempnitate gaudent angeli
et collaudant filium dei. Ps. Dimissa
sunt ei peccata multa quoniam dilexit
multum. Collecta:

Beate marie magdalene
qs dne suffragiis adiuvemur:
cuius precibus exoratus quatridua
num fratrem eius vivum ab infe
ris resuscitasti. Qui vivis
Epla. Mulierem fortem CCxiv
Gr. Dilexisti iusticiam et odisti in
iquitatem. V. propterea unxit te deus deus tuus ole
o leticie. Alla V. Maria hec est illa
cui dimissa sunt peccata multa quia di
lexit vehementer. Sequentia Laus tibi

In illo tempore Secundum lucam.
Rogabat ihesum quidam pha
riseus: ut manducaret cum il
lo. Et ingressus domum pharisei
discubuit. Et ecce mulier que
erat in civitate peccatrix ut
cognovit quod accubuit in do

mo pharisei: attulit alabas
trum unguenti. Et stans retro
secus pedes eius lacrimis ce
pit rigare pedes eius: et ca
pillis capitis sui tergebat
Et osculabatur pedes eius: et
unguento ungebat. Videns
autem phariseus qui vocaue
rat eum: ait intra se dicens Hic
si esset propheta: sciret utique que
et qualis esset mulier que tan
git eum quia peccatrix est. Et res
pondens ihesus: dixit ad illum
Symon habeo tibi aliquid di
cere. At ille ait. Magister dic. Duo
debitores erant cuidam fenera
tori: unus debebat denarios quin
gentos et alius quinquaginta. Non
habentibus illis unde redderent:
donauit utrisque. Quis ergo
eum plus diligit? Respondens
symon dixit. Estimo: quia is
cui plus donauit. At ille dixit
Recte iudicasti. Et conuersus ad
mulierem: dixit symoni Vides
hanc mulierem? Intraui in do
mum tuam: aquam pedibus meis
non dedisti. Hec autem lacrimis
rigauit pedes meos: et capil
lis suis tersit. Osculum michi
non dedisti. Hec autem ex quo
intrauit: non cessauit osculari
pedes meos. Oleo caput meum
non unxisti. Hec autem unguento
unxit pedes meos. Propter quod di
co tibi. Remittuntur ei peccata
multa: quia dilexit multum. Cui
autem minus dimittitur: minus dili
git. Dixit autem ad illam Remit
tuntur tibi peccata. Et ceperunt qui
simul discumbebant dicere intra
se. Quis est hic qui etiam peccata di
mittit? Dixit autem ad mulie
rem Fides tua te saluam fecit: vade
in pace. Credo et prefatio de apostolis Off.
Angelus domini descendit de celo et dixit
mulieribus: quem queritis surrexit sicut dixit
Munera nostra Secretum ut alia
Quesumus domine beate marie mag
dalene gloriosa merita tibi reddant
accepta cuius oblationis obse
quium unigenitus filius tuus cle
menter suscepit impensum Per. Co.
Videns dominus flentes sorores lazari ad
monumentum lacrimatus est coram iude
is et clamabat lazare veni foras et
prodiit ligatis manibus et pedibus
qui fuerat quatriduanus mortuus
Sumpto domine unico Compl.
et salutari remedio cor
poris et sanguinis filii tui: ab
omnibus malis beate marie magdalene

patronus eius erit. Per. Appol
Sacerdotes linaris mris
dei benedicite dno sci et humi
les corde laudate deu. Ps. Benedicite
oia opa dni dno laudate et superexal
tate eu in secula. Collecta.
Sancti apollinaris mris
tui atque pontificis dne cofessi
o recensita conferat nobis pie
devotionis augmentu: qui
in tuo noie perseverans meruit
honorari. p Epla. Doctrinus
CCxlvi. Gr. Inveni david ser
vu meu oleo sco unxi eu manus enim
mea auxiliabit ei et brachiu meu
confortabit eu. V. Nichil pficiet ini
micus in eo et filius iniquitatis non
nocebit ei. Alla. V. Posuisti dne
super caput eius corona de lapide
precioso Ewn. Homo quidam no
bilis CCxlvij Off. Veritas me
a et misericordia mea cu ipso et in noie
meo exaltabitur cornu eius. Secre.
Hostias tibi dne pro co
memoratione sci appol
linaris mris tui atque pontifi
cis offerimus quem a corporis tui
unitate nulla temptatio sepa
ret p Co. Semel iuravi in sco
meo. semen eius in eternu manebit et
sedes eius sicut sol in conspectu meo et si
cut luna pfecta in eternu et testis in
celo fidelis Complenda
Refecti cibo potuque celesti
dne ds nr te supplices exoramus
ut in cuius hec comemoratione
percepimus eius muniamur et
precibus. p. In vig. iacobi apli.
Ego autem per totu sicut in vigilia
unius apli. In die sco Introitus
Mihi autem nimis honora
ti sunt amici tui deus ni
mis confortatus est
principatus eoru. Ps. Domine
probasti me et cognovisti me tu cog
novisti sessionem mea. Collecta.
Esto dne plebi tue scti
ficator et custos: ut apli
tui iacobi munita presidiis.
et conversatione tibi placeat
et secura deserviat. Per.
Epla. Benedictio dni. CCxlix Gr.
Constitues eos principes super omne
terra memores erunt nois tui dne V. Pro
patribus tuis nati sunt tibi filii propterea
populi confitebuntur tibi. Alla. V. In omne
terra exivit sonus eorum et in fines orbis
terre verba eoru. Ewn. Accessit ad
ihm mr filior. Rom in rubrica fie ii. pr.
dnica scdm in rl. Credo et pfacio de aplis
Off. Mihi autem nimis honorati
sunt amici tui deus nimis con

fortatis est principatus eorum. Secreta.

Oblationes populi tui domine quesumus apostoli tui iacobi passio beata conciliet et que nostris non apta sunt meritis fiant tibi placita eius deprecatione. Per Co. Dico autem vobis amicis meis ne terreamini ab hijs qui vos persequuntur

Beati apostoli tui Compl. Cum iacobi cuius hodie festiuitate corporis et sanguinis filij tui nos refecisti. quesumus domine intercessione nos adiuuari: pro cuius solempnitate percepimus tua sancta letantes. Per eundem. Christofori martiris

Letabitur iustus in domino et sperabit in eo et laudabuntur omnes recti corde. Ps. Exaudi deus orationem meam cum deprecor a timore inimici eripe animam

Votiuos nos Coll. meam quesumus domine beati martiris tui christofori natalis semper excipiat: qui et iocunditatem nobis sue glorificationis infundat: et tibi nos reddat acceptos. Per. Epistola. Memor esto CCxli. Gr. Domine preuenisti eum in benedictionibus dulcedinis posuisti in capite eius coronam de lapide precioso. V. Vitam petijt et tribuisti ei longitudinem dierum in seculum seculi. Alleluia. V. Corona aurea super caput eius expressa signo sanctitatis glorie honoris. Ewangelium. Si quis vult CCxlii. Off. Posuisti domine in capite eius coronam de lapide precioso vitam petijt a te tribuisti ei. Secreta.

Fiat domine quesumus hostia sacranda placabilis precioso celebritate martiris que et peccata nostra purificet et tuorum tibi vota conciliet famulorum. Per Co. Qui vult venire post me abneget semetipsum et tollat crucem suam et sequatur me.

Quesumus omnipotens deus. Compl. Ut beati christofori martiris tui celestibus mysterijs celebrata solempnitas indulgentiam nobis tue propitiationis acquirat. Per

G. panthaleonis martiris
loria et honore coronasti eum et constituisti eum super opera manuum tuarum. Ps. Domine dominus noster quam admirabile est nomen tuum in vniuersa terra. Collecta.

Deus qui nobis huius diei solempnitatem pro commemoratione beati panthaleonis martiris tui et passione fecisti: adesto familie tue precibus et da. ut cuius hodie festa celebramus: eius meritis et intercessionibus adiuuemur. Per Epistola. Iustum deduxit CCxli. Gr. Posuisti domine super

De sancta Anna vidua officium quere in fine libri.

caput eius coronā de lapide p̃cioso V̉
Desideriū aīe eius tribuisti ei et volū
tate labior̄ eius non fraudasti eū
Alla V̉ posuisti dn̄e sup caput
eius coronā de lapide p̃cioso Ewū
Si quis vult Ut fi.: Off Gl'ia
et honore coronasti eū et constituis
ti eū sup opa manuū tuarū dn̄e
Suscipe clemen Secreta.
tissime pr̄ et sc̄ifica hoc
sacrificiū p̄pli tui. ut qd' in ho
re bt̄i panthaleonis mr̄is
tui tibi offertur ad glām no
bis p̄sit ad veniā p Cō. Mag
na est gl'ia eius in salutari tuo glām
et magnū decorē impones sup eū do'
Beati mr̄is tui pā Cōpl.
thaleonis annua fes
tiuitate letantes clementiā
tuā supplices exoramus ops d's:
ut sicut ille ob tanti agonē
certamīs in hac triūphali re
dimitus extitit corona: ita
et nos orationis illius fulti
suffragio. temptationum
tela superantes bravio leterni
eterno p Felicis et alior̄ mr̄m
Sacerdotes eius induāt salu
tare et sc̄i eius exultatione ex
ultabūt Ps. Memento dn̄e david et oīs
mansuetudinis eius. Collecta.

Prā qs dn̄e: ut sicut p̄pls
xp̄ianus mr̄m tuor̄ fe
licis simplicij faustini et be
atricis tp̄ali sollēpnitate cō
gaudet ita p̄fruatur eterna: et
qd' votis celebrat cōphendat
effectu. p lc̄o libri apocalips
In diebus illis bt̄i io. apli.
Vidi ostiū apertū in ce
lo et ecce turba magna quā
dinumerare nemo poterat
ex omnibus gentibus et
tribubus et populis et
linguis stantes ante thronū
et in conspectu agni amicti sto
lis albis: et palme in manı
bus eor̄: Et clamabāt voce
magna dicentes Salus deo
nr̄o: qui sedet sup thronū et ag
no Et oēs angeli stabāt in cir
cuitu throni et senior̄ et q̄tuor
aīaliū: et ceciderūt in conspectu
throni in facies suas et adora
uerūt deū dicentes amē Bene
dictio et claritas et sapiā et
grār̄ actio honor et virtus
et fortitudo deo nr̄o: in secula
seculor̄ amē. Gr̄ Sacerdotes
eius induant salutare et sc̄i eius exul
tatione exultabūt V̉. Illuc pducā
cornu david paraui lucernā xp̄o meo

Alleluia. ℣. Te martyrum candidatus laudat exercitus domine. Evangelium. Sunt lumbi. CCxlviii. Offertorium. Veritas mea et misericordia mea cum ipso et in nomine meo exaltabitur cornu eius. Secreta.

Hostias tibi domine pro sanctorum martyrum felicis simplicii faustini et beatricis commemoratione deferimus: suppliciter deprecantes. ut et indulgentiam nobis pariter conferant et salutem. Per. Communio. Beatus servus quem cum venerit dominus invenerit vigilantem amen dico vobis super omnia bona sua constituet eum. Complenda.

Presta quesumus omnipotens deus: ut sanctorum tuorum felicis simplicii faustini et beatricis celestibus misteriis celebrata festivitas indulgentiam nobis tue propitiationis acquirat. Per. Abdon et Sennes.

Intret in conspectu tuo domine gemitus compeditorum redde vicinis nostris septuplum in sinu eorum vindica sanguinem sanctorum tuorum qui effusus est. Psalmus. Deus venerunt gentes in hereditatem tuam polluerunt templum sanctum tuum posuerunt ierusalem in pomorum custodiam. Collecta.

Deus qui sanctis tuis abdon et sennen ad hanc gloriam veniendi copiosum munus gratie contulisti: da famulis tuis suorum veniam peccatorum: ut sanctorum tuorum intercedentibus meritis ab omnibus mereamur adversitatibus liberari. Per. Epistola. Lingua sapientum. CCxlvi. Graduale. Gloriosus deus in sanctis mirabilis in maiestate faciens prodigia. ℣. Dextera tua domine glorificata est in virtute. dextera manus tua confregit inimicos. Alleluia. ℣. Iusti epulentur et exultent in conspectu dei delectentur in leticia. Evangelium. Descendens ihesus de monte. CCxlv. Offertorium. Mirabilis deus in sanctis suis deus israel ipse dabit virtutem et fortitudinem plebis sue benedictus deus. Secreta.

Munera tibi domine pro sanctorum martyrum abdonis et sennis passione deferimus: qui dum finiuntur in terris facti sunt celesti luce perpetui. Per. Communio. Posuerunt mortalia servorum tuorum domine escas volatilibus celi carnes sanctorum tuorum bestiis terre secundum magnitudinem brachii tui posside filios morte punitorum. Complenda.

Populum tuum domine perpetua munitione defende: nec difficulter quod pie quod iuste postulat consequatur: cui sanctorum tuorum abdonis et sennis merita suffragantur. Per

Prā q̄s o͞ps Germani ep̄i
d̄s: ut b̄tissimi germa
ni antistitis et confessoris tu
i cui⁹ exēpla miram᷑ et colim⁹
et si equari fr̄is ei⁹ non possu
m⁹ saltē vestigia exsequi et h
ōc nobis contingat imitari. P̄
Clementiā tuā Secreta
dn̄e dep̄camur: ut his ob
lationibus plenis tue quas in
honore b̄tissimi germani an
tistitis et cōfessoris tui offerim⁹
signatū die hodierne festiui
tatis celebrem⁹ cū īnocentia fidei
libertate quā ille constanti
mente defendit p̄cantes ut co
nvir paciencie eius nobiscū
et si non ope saltē voluntate
Sociemur. P̄. Compl
Sumētes et sacris altaribus
xp̄i dn̄i ac dei n̄ri corpus et san
guinē oram⁹ dn̄e: ut intercedē
te b̄to germano antistite sēp
nobis fide plenus esurire detur
et sitire iusticiā: sicq; opus ei⁹
confortati salutari grā facia
m⁹: ut non ad iudiciū sed ad
remediū sacramentū qd̄ acce
pim⁹ habeam⁹. Per. Ad vincu
la petri ap̄. Nūc scio vē. ꝑ tonū sicut in
natali ei⁹. exceptis alla et coll'as sec'

tibi. Alla. V. Solue iubente deo terra
rū petre cathenas qui facis ut pa
teant celestia regna b̄tis. Sequencia
Clare sc̄tōrum. Collecta
Deus qui b̄tm̄ petrū ap̄lm
a vinculis absolutū illesum
abire fecisti: nr̄orum q̄s absolue
vincula p̄ccōrum: et oīa mala
a nobis p̄picatus exclude. P̄
Fraterna nos dn̄e Alia v
mēbrorum tuorum corona le
tificet: que et fidei n̄re p̄beat
incitamenta virtutū: et mul
tiplici nos suffragio cōsoletur. P̄
Oblatū tibi dn̄e Secr.
sacrificiū viuificet
nos semp et muniat. P̄. Alia
Iterata misteria dn̄e p
sc̄tōrum mēbrorum veneratiōe
deuota mente tractam⁹: quibus
nobis et p̄sidiū crescat et gau
dium. Per. Complenā
Corporis sacri et p̄ciosi
sanguinis repleti libamine q̄s
dn̄e d̄s n̄r: ut qd̄ pia deuotiōe
gerim⁹ intercedente b̄to petro
ap̄lo tuo certa redēptione ca
piam⁹. P̄. Alia.
Presta q̄s o͞ps d̄s: ut quorum
memoriā sacramenti p̄ticipa
tione recolim⁹ fidē quoq; p̄fi

accidō ſectem̄ p Stephi pp̄e et

Sacerdotes tui dn̄e induāt iuſticiā et ſcī tui exultēt ꝓpter dauid ſeruū tuū non auertas faciē xp̄i tui Ps Memento dn̄e dauid et oīs manſuetudīs eī Coll.

Deus qui nos bt̄i Stephi mr̄is tui atq pontificis annua ſolēpnitate letificas: concede ꝓpicius: ut cuius natalicia colim̄ de eiuſdē etiam ꝓtectione gaudeam̄ p Epl'a Ecce ſacerdos Cc xlv gr Os iuſti meditabit ſapiām et lingua eius loquet iudiciū v Lex dei eī in corde ipſius et non ſupplantabunt greſſus eī All'a v Btūs vir qui timet dn̄m in mandatis eī cupit nimis Ewā Homo quidā nobilis cc xlvij .. Off. Inueni dauid ſeruū meū et in oleo ſancto vnxi eū man̄ eū mea auxiliabitur ei et brachiū meū confortabit eū. Secre

Munera tibi dn̄e dicata ſāctifica et intercedente bt̄o Stephano mr̄e tuo atq pontifice per eadē nos placatus intende p Cō

Dn̄e qnq talenta tradidiſti michi alia qnq ſuplucrat̄ ſū euge ſerue fidelis q̄a in pauca fuiſti fidelis ſupra multa te conſtituā intra in gaudiū dn̄i tui. Cōpl.

Hec nos cōio dn̄e purget a crimine: et intercedente bt̄o Stephano mr̄e tuo atq pontifice celeſtis remedij faciat eſſe conſortes p In inuētione Stephi ꝓthomr̄is Oīa ſicut in natali eī ꝑter colleās eī. All'a v Judicabunt ſcī naciones et dn̄abūt ꝓplis et regnabit illor̄ rex in eternū. Collcā.

Deus qui es ſcōr̄ tuorū ſplendor mirabilis: q̄ hodierna die corpa ſcōr̄ tuor̄ Stephani nychodemi gamalielis et abybon inuentione glo'ſa reuelaſti: da nobis in eīna leticia de eor̄ ſocietate gaudere. per. Secreta:

Munera tibi dn̄e nr̄e deuotionis offerim̄ que et pro tuor̄ tibi grata ſint honore ſcōr̄ et nobis ſalutaria te miſerante reddant p Compl.

Sumpſim̄ dn̄e ſcōr̄ tuor̄ Stephani ꝓthomr̄is nychodemi gamalielis et abybon ſolēpnia celebrātes ſacramenta celeſtia pr̄a qs: ut qd̄ tpaliter gerim̄: eīnis gaudiis cōſequamur p Sixti mr̄is

Sacerdotes dei benedicite dño
scī et humiles corde laudate de
um ps. Benedicite oīa opa dñi dño lau
date et superexaltate eū in scl'a. Coll'

Deus qui conspicis qz ex
nulla nr̄a virtute sub
sistimus: concede ꝓpicius: ut in
tercessione btī Sixti mr̄is tui at
qz pontificis contra oīa adu
sa muniamur. p. Eodē die coll'.

Deus qui nos concedis
scōr mr̄m tuor felicissi
mi et agapiti natalicia colere:
da nobis in eterna leticia de eor
societate gaudere. p. Epl'a. In
gētia sap. Ec xliij. Gr. Sacerdo
tes eius induā salutare et scī ei exul
tatione exultabūt. v. Illuc pducā cor
nu dauid parui lucernā xp̄o meo ...

All'a v. Scā tui dñe benedicent te
glām regni tui dicent. Evā. Ecce
ego mitto. Ec xlv. Off. Inueni
dauid seruū meū et in oleo scō vnxi e
ū manus enī mea auxiliabit ei et bra
chiū meū confortabit eū. Secreta

Suscipe dñe munera ꝓpi
ciatus oblata que maies
tati tue btūs Sixtus sacerdos
cōmendet et mr̄ p. Alia:

Munera tibi dñe nr̄e deuo
tionis offerimus que et
pro tuor tibi grata sint honore
scōr et nobis salutaria te mi
serante reddantur. p. Coi. Dñe
quinqz talenta tradidisti michi ecce
alia quinqz superlucratus sum euge serue
fidelis. quia in pauca fuisti fidelis su
pra multa te constituam intra i gau
dium dñi tui. Complenda

Prā qs dñe ds nr̄ ut qui
nobis festiuitate votiua sunt
sacramenta: eius salutaria
nobis intercessione reddant. p.

Prā nobis dñe qs Alia.
intercedentibz scīs tuis.
felicissimo et agapito: ut qd
ore contingimus pura mēte
capiamus. p. In trāsfiguratione dñi

In excelso throno
vidi sedere virū quē adorat
multitudo angelor psallentium in
vnū ecce cuius imperij nomē est in
eternū. ps. Jubilate dño oīs tra ser
uite dño in leticia. Collecta:

Deus qui hodierna die
vnigenitū tuū mira
biliter transformatū celitus
vtriusqz testamenti patribz re
uelasti: da nobis qs beneplā
citis tibi actibz ad eius semp cō
templandā puenire glām: i
quo tibi paternitati optime

cōplacuisse testatus es p.
Lc̄o ep̄le beati petri apostoli.
Karissimi Non indoctas fa
bulas consecuti notā
facim⁹ vobis dn̄i nr̄i ih̄u xp̄i
v̄tutē et p̄senciā: sed specula
tores fc̄i illi⁹ magnitudinis
Accipiēs eū a deo p̄re honorē
et gl̄am: voce delapsa ad eū
huiuscemodi a magnifica
gl̄a. Hic est filius meus di
lectus in quo michi cōplacui:
ip̄m audite. Et hanc vocem
nos audiuim⁹ de celo allatā:
cū essem⁹ cū ipso in monte sc̄o
Et habem⁹ firmiorē p̄pheticū
sermonē: cui benefacitis at
tendentes quasi lucerne lucēti
in caliginoso loco. donec dies
illucescat et lucifer oriatur:
in cordib⁹ vr̄is. Gr̄. Speciosus
forma p̄re filiis hoīm diffusa ē gr̄a
in labiis tuis V̄ Eructauit cor me
ū verbū bonū dico ego opa mea regi
lingua mea calam⁹ scribe velociter
scribentis Alla V̄ Dies sc̄ificat⁹
illuxit nobis venite gentes et ado
rate dn̄m q̄a hodie descendit lux
magna sup t̄rā Seq̄. Laudes deo
Ev̄ Assumpsit ih̄s petrū xxxiii
Off. Intonuit de celo dn̄s et al

tissim⁹ dedit vocē suā et apparuerūt
fontes aquarū. alla. Secr̄.
Suscipe q̄s dn̄e munera
que pro gl̄osa filii tui t̄nsfigu
ratione deferim⁹ et concede p̄pi
cius ut per hec et a t̄palib⁹ libe
remur incōmodis. et gaudiis
cōnectamur eternis p. Cp̄tatio
de sc̄a trinitate Co. In splendorib⁹
sc̄or̄ ex vtero ante luciferū genui te
Deus qui nos incar cpl.
nati verbi tui t̄nsfigu
ratione tue q̄ ad eū missa pa
ternitatis voce letificas: tribue
q̄s: ut diuinis pasci misteriis
in eius mereamur membra
transferri qui hec in sui memo
riā fieri p̄cepit ih̄s xp̄s fili⁹ tuus
dn̄s nr̄. Qui tecū. Donati ep̄i
Deus tuor' gl̄a sacer coll.
dotū p̄sta q̄s: ut sc̄i m̄ris
tui et ep̄i donati cui⁹ festa geri
m⁹ sentiam⁹ auxiliū p. Afre vg.
Intercessio nos q̄s dn̄e sc̄e
Afre m̄ris tue letificet q̄
in confessione et ignis cōmar
tiratione tibi placere meruit
Respice dn̄e p̄pl'm Secr̄. p
ad tua sacramenta cur
rentē et p̄sentē solēpnitatē sc̄i
donati m̄ris tui recolentē ut

qđ singuli in honore tui nõis
deuulerũt cunctis pficit ad veni
Sam per Alia: ...:
acrificiũ dñe qđ deuidera
ter offerim⁹ gratũ tibi btã afra
suffragatrix efficiat p Cõpl.
Omnĩps et misericors deus
qui nos sacramentor̃
tuor̃ et pticipes efficis et minis
tros pñia qs: ut intercedente be
ato donato mr̃e tuo atq; pon
tifice. et fidei pficiam⁹ augmẽ
to: et btitudinis iungamur
Bconsorcio p. Alia: ...:
eate afre mr̃is tue dñe
qs suffragiis exoratis: pcepti
sacramenti tui nos virtute
defende p. Cyriaci et socior̃ ei⁹
Timete dñm oẽs sci ei⁹ qm ni
chil deest timentib; eũ diuites
eguerũt ɩ esurierũt inquirẽtes aũt dñz
non deficient oĩ bono ꝟ. Bñdicam
dñm in oĩ tpe sp laus ei⁹ in ore meo
Deus qui nos an Coll.
nua btĩ cyriaci mr̃is
tui sociorumq; ei⁹ solẽpnitate le
tificas: concede ꝓpici⁹: ut quo
rũ natalicia colim⁹ virtutẽ
quoq; passionis imitemur p
M Lectio libri sapientie.
etuentes dñm sustine
te misericordias ei⁹: et non deflec
tatis ab illo ne cadatis. Qui
timetis dñm credite illi: et nõ
euacuabitur merces vr̃a. Qui
timetis dñm sperate in illum:
et in oblectatione veniet vo
bis misericordia. Qui timetis do
minũ diligite illũ: et illumina
buntur corda vr̃a. Respicite filij
nationes hoĩm: et scitote q
a nullus sperauit in dño et cõ
fusus est. pmansit in man
datis eius et derelictus est. Aut
quis inuocauit illũ et despe
xit eũ. Qm pius et misericors
est: dñs deus nr̃. Gr. Timete
dñm oẽs sci eius qm nichil deest ti
mentib; eũ. ꝟ. Inquirentes aũt dñz
non deficient oĩ bono Alla. ꝟ. Te
mr̃m candidat⁹ laudat exercitus
dñe Ew. Nichil opcũ. et rli off.
Letamini in dño et exultate iu
sti et gloriamini oẽs recti corde Secr.
Suscipe dñe sacrificiũ
placationis et laudis
qđ nos interueniẽte scõ cyria
co mr̃e tuo cũ sociis suis et per
ducat ad veniã et in ꝑpetuã
gratiarũ constituat actionẽ
p Cõ. Signa eos qui in me
crediderũt hec sequent̃ demonia eiicient

sup egros man' imponēt et bene ha

Refecti pticipa Capl' bediu
tione muneris sacri qs
dne ds nr: ut cui' exequimur
cultū sentiam' effectū p. In
Dispsit vigi bti laurentii
dedit pauperib: iusticia ei'
manet in sclm scli cornu ei' exalta
bit' in glia. ps. Beatus vir qui timet do
minū in mādatis ei' volet nimis
Adesto dne suppli Coll.
cationib: nris: et int
cessione bti laurentii mris tui
ppetuā nobis misericordiam be
nignus ipende p Epla Con
fitebor tibi Cclix Gr Dispsit
dedit pauperib: iusticia ei' manet in
sclm scli V. Potens in terra erit semē eius
generatio rectorū benedicet. Cōi fuit
dnica Alla V. Letabit' iust' in dno
et sperabit in eo et laudabunt oes recti
corde Ev. Si qs vult Ccxli Off
Oratio mea munda est et ideo pe
to ut detur locus voci mee in celo quia
ibi est iudex meus et conscius me' in ex
celsis ascendat ad dnm deprecatio mea Se
Hostias dne qs tibi offeri
m' ppicius suscipe. et int
cedente bto laurentio mre tuo
vincula pctōr nror absolue
p Cō. Qui vult venire post me

abneget semetipsum et tollat crucē su
am et sequatur me. Cōplē.
Da qs dne ds nr: ut sicut
bti laurentii mris tui cōmemora
tione tpali gratulam' officio:
ita ppetuo letemur aspectu p. In die
Confessio et pulchritudo Sci.
in conspectu ei' scītas et mag
nificentia in scificatione ei' Ps Can
tate dno canticū nouū cantate do
Domino ois terra Colleta.
Da nobis qs ops ds vicio
rū nrorū flāmas extinguere: q
bto laurentio tribuisti tormen
torū suorū incendia supare p
Frēs Qui Ad corinthios.
parce seminat: parce
et metet. Et qui seminat in be
nedictionib: et benedictionib:
et metet. Unusquisque put destina
uit in corde suo: non ex tristicia
aut ex necessitate. Hylarem
enim datorē diligit ds. Potens ē
aut ds oēm grām habundare
facere in vobis: ut in oib: sep
oēm sufficientiā habentes ha
bundetis in omne opus bonū
sicut scriptū est. Dispsit dedit
pauperib: iusticia eius manet
in seculū seculi. Qui aut administrat
semē seminanti: et panē ad mā

ducando͞m prestabit. Et multi
plicabit semē vestrū: et augebit
incrementa frugū iustitie vestre.
Gr. Probasti dñe cor meū et vi
sitasti nocte: igne me examinas
ti et non est inventa in me iniquitas.
Alla. V. Levita laurenti⁹ bonū
opus operatus est qui per signū crucis
cecos illuīavit et thesauros ecclie de
dit pauperib⁹. Ev. Nisi granū
CCxli. Off. Confessio et pul
chritudo in conspectu eius: sctītas et
magnificentia in sctīficatione eius.
Accipe q̄s dñe mu Secr.
nera dignanter obla
ta: et bti laurentii suffragātib⁹
meritis ad nr̄e salutis auxili
ū provenire concede. P. Co. Qui
m̄ ministrat me sequatur: et ubi ego sū illic
et minister meus erit. Copl.
Sacro munere saciati sup
plices te dñe deprecamur: ut qd̄ debi
te servitutis celebram⁹ officio:
intercedente bto laurentio sal
vationis tue sentiam⁹ aug
mentū. P. Tyburcii mr̄is.
Iustus ut palma florebit: sicut
cedrus libani multiplicabit' plan
tatus in domo dñi: in atriis domus
dei nr̄i. Ps. Bonū est confiteri dño et
psalle nōi tuo altissime. Collcā.

Btī tyburcii nos dñe fo
veant continuata p̄
sidia: q̄a non desinis ppi⁹
intueri: quos talib⁹ auxili
is concesseris adiuvari. P.
Epla. Iustus si morte. CCxli
Gr. Iustus non conturbabit'
q̄a dñs firmat manū ei⁹. V. Tota
die miseret' et cōmodat et semē ei⁹
in benedictione erit. Alla. V. Leta
bit' iust⁹ i dño et sperabit in eo et lau
dabunt' oēs recti corde. Ev. Ne
mo accendit lucer. CCxlvii. Off.
In virtute tua dñe letabitur
iustus et sup salutare tuū exulta
bit vehementer desideriū aīe eius
tribuisti ei. Secreta.
Adesto dñe pcib⁹ ppli tui
adesto munerib⁹: ut que sacris
sunt oblata misteriis tuor'
tibi placeant intercessione
scōr. P. Co. Posuisti dñe in ca
pite ei⁹ coronā de lapide p̄cioso. Copl.
Sumpsim⁹ dñe pignus
redemptionis eterne
sit nobis q̄s interveniente
bto tyburcio mr̄e tuo vite p̄
sentis auxiliū pariter et fu
ture. P. Ypoliti mr̄is. Introit.
Iusti epulentur et exultent in
conspectu dei: delectentur in le

firmata sum. et in civitate sci-
ficata similiter requievi: et in
ierusalem potestas mea. Et radicavi
in populo honorificato et in par-
tes dei mei hereditas illius: et in
plenitudine sanctorum detentio me-
a. Quasi cedrus exaltata sum
in libano: et quasi cypressus
in monte syon. Quasi pal-
ma exaltata sum in cades: et qua-
si plantatio rose in iericho.
Quasi oliva speciosa in cam-
pis: et quasi platanus exalta-
ta sum iuxta aquam in plateis.
Sicut cinamomum et balsa-
mum aromatizans: odorem de-
di. Quasi mirra electa: dedi
suavitatem odoris. Gr. Prop-
ter veritatem et mansuetudinem et iusti-
ciam et deducet te mirabiliter dextera tu-
a. V. Audi filia et vide et inclina aurem
tuam quia concupivit rex speciem tuam.
Alleluia. V. Assumpta est maria in ce-
lum gaudet exercitus angelorum. Post
Alleluia. V. O consolatrix pauperum
maria tuis precibus auge tuorum nume-
rum in caritate cristi quos tu de mor-
tis manibus per filium unicum tuum eripu-
isti. Seq. Congaudent. Secundum lucam.
In illo tempore: Intravit ihesus in quod-
dam castellum: et mulier quedam
dam martha nomine excepit illum in
domum suam. Et huic erat soror no-
mine maria: que etiam sedens secus
pedes domini audiebat verbum illius.
Martha autem satagebat circa
frequens ministerium. Que stetit
et ait. Domine non est tibi cure quod
soror mea reliquit me solam mi-
nistrare? Dic ergo illi: ut me
adiuvet. Et respondens: dixit il-
li dominus. Martha martha sollici-
ta es: et turbaris erga plurima.
Porro unum est necessarium. Ma-
ria optimam partem elegit: que
non auferetur ab ea. Credo et
prefatio de domina per octavam. Off. Dif-
fusa est gratia in labiis tuis propterea be-
nedixit te deus in eternum et in seculum seculi.
Intercessio quesumus domine Secr. sancte
beate marie semper virginis
munera nostra tibi commendet nos-
que in eius veneratione tue maies-
tati reddat acceptos. Per. Co. Dilexisti
iusticiam et odisti iniquitatem propterea
unxit te deus deus tuus. Complenda.
Mense celestis participes effec-
ti, imploramus clemenciam
tuam domine deus noster: ut qui festa dei
genitricis colimus: a cunctis
malis imminentibus eius inter-
cessionibus liberemur. Per.

Deus qui Arnulphi cōfess.
beatū arnulphū confes
sorē tuū atq; pontificē doctorē
ppl'm catholice q; fidei pdica
torē eligere dignatus es: pr̄sta q̄s
ipso pro nobis intercedente a
peccatorū nostrorū eruamur malis: et tibi
dn̄o sinceris mentibus deseru
i|re per Secreta:
Omnipotens sempiterne deus qui beatū
arnulphū confessorē tuū atq;
pontificē et pontificatus offici
o et fidei munere sublimasti
tribue supplicibus tuis ut quicquid
peccati contagione contractū est
in nobis ipso pro nobis sum
mo antistite tuo intercedente
Resoluatur. P Cōplenda.
Repleti sumus dn̄e mune
ribus tuis que de festiuitate beati
arnulphi confessoris tui atq;
pontificis percepimus: tribue q̄s:
ut cuius intercedente et eorū mu
demur effectu et muniamur
auxilio. P In octaua laurentii.
Oratio sicut in die preter collectas cum sequentibus
Probasti dn̄e cor meū et visi
tasti nocte igne me examinas
ti et non est inuenta in me iniquitas.
Ps. Exaudi dn̄e iusticiā meā intende
deprecationē meā. Credo et prefatio de
assumptione Collecta:
Beati laurentii nos faciat
dn̄e passio veneranda
letantes: et ut eā sufficienter
recolamus efficiat promptiores
Beati laurentii Secreta P
martyris tui honorabilem
passionē muneribus dn̄e gemi
nantis exequimur que licet propriis
sit memoranda principiis indesi
nenter tamē permanet gloriosa. P
Solēpne nobis i Cōpl.
Intercessio beati laurentii
martyris tui q̄s dn̄e prestet auxili
um: ut celestis mense participa
tio quā sumpsimus tribuat ec
clesie tue recensitā leticiā. Per
Sc̄ā aga agapiti mr̄is.
piti mr̄is tui nos dn̄e
merita prosequātur: in qui
bus tue maiestatis opa predi
cantes: et presens capiamus ad
iutoriū et futurū. P Secreta:
Suscipe dn̄e munera q̄
in eius tibi solēpnitate
deferimus cuius nos confidimus
patrocinio liberari. P Cōpl.
Satiasti dn̄e familiā tu
am muneribus sacris: eius
q̄s semper interuentione nos refoue
cuius solēpnia celebramus. P

Adesto **Magni martiris**
dñe supplicationibus
nris: et intercedente bto mag
no mre tuo ab hostiu nos de
fende ppiciatus. p **Se.**
Prata nobis qs ops ds ut
nre humilitatis oblatio
et pro tuor tibi grata sit hore
scor: et nos corpe pariter et men
te purificet. p **Complenda.**
Tua sca sumentes qs
dñe: ut bti magni
mris tui nos foveat continu
ata psidia p **Barnardi abbis**
Perficiat in nobis dñe qs
pium scte religiois affec
tu: et ad optinendam gre tue lar
gitatem btus barnardus ab
bas et doctor egregius suus a
pud te semp meritis et pcib
pro nobis intercedat. p **Se.**
Grata tibi sit deus inter
cedente bto barnardo
confessore tuo hui oblatio
sacramenti. qd in memoria dnice
passionis tue offerim maies
tati p **Complenda.**
Tuus in nobis dñe ab
que suipsm operet effectu: ut
intercedente bto barnardo ab
bate incorporet nos sibi eius
cedentes p **Octã assumptionis bte
marie** Oia sicut in die. **Seqa.** Aue
preclara. **Eodem die coll'**
Auxilium tuum nobis qs dñe
placatus impende: et intercedenti
bus btis mrib tuis tymotheo
et simphoriano dexteram sup nos
tue ppiciationis extende p
Oblatum tibi dñe **Secr'**
preces et munera que ut
tuo sint digna conspectu bto
rum mrm tuor tymothei et sim
phoriani pcib adiuuemur p
Diuini muneris **Copl'**
largitate satiati qs dñe
ds: ut intercedentib btis mri
bus tuis tymotheo et simpho
riano. eius sp participatione vi
uamus p **In vigi bertholomei**
Ego aut per totam **cc xxxviij. In die sco**
Michi aut nimis honorati sunt
amici tui deus nimis confor
tatus est pncipat eor. **Ps** Dñe pro
basti me et cognouisti me tu cogno
uisti sessionem meam. **Collecta.**
Omnips sempiterne deus qui
huius diei venerandam
scamqz leticiam bti apli tui bertho
lomei festiuitate tribuisti: da
eccle tue qs et amare qd credi
dit: et pdicare qd docuit p

Epl'a. Jam non eſtis CCxxix
Gr̄. Conſtitues eos p̄ncipes ſu
per om̄ē trā̄ memores erūt noīs tui
dn̄e V̄. Pro p̄rib; tuis nati ſūt tibi
filii ꝓpterea ꝑli confitebūt tibi.
Alla V̄. Jam non eſtis hoſpites
et aduene ſed eſtis ciues ſcōꝝ et do
meſtici dei. Seq̄ntia Clare ſcōꝝ ſe.
Ꝑ illū. Aſcendens Sc̄dm marcū.
Jh's in montē: uocauit ad ſe
quos voluit ip̄e. Et venerunt
ad eū. Et fecit ut eſſent duodecī
cū illo: et ut mitteret eos p̄dica
re. Et dedit illis poteſtatē curā
di infirmitates: et eiciendi de
monia. Et impoſuit ſymoni
nomē petrus: et iacobū zebe
dei et iohēn frm̄ iacobi et impo
ſuit eis noīa boanarges qḋ ē
filii tonitrui. et andreā. et phi
lippū et bertholomeū et ma
theū. et thomā. et iacobū al
phei et thadeū. et ſymonē cha
naneū. et iudā ſcarioth: qui
tradidit illū. Credo et p̄fatio de
aplis Off. In om̄ē trā̄ exiuit ſon9
eoꝝ et in fines orbis terre verba eoꝝ.
Bt̄i apli tui bertho Secr̄.
lomei cui9 ſollēpnia re
colim9 qs dn̄e ut auxilio eius
tua beneficia capiam9. pro
quo tibi hoſtias laudis im̄o
lam9. p. Co. Ego autē vobis a
micis meis ne terreamī ab his qui
vos perſequūt. Cōplēū
Sumpſim9 dn̄e pign9 ſalu
tis eterne celebrantes bt̄i apli
tui bertholomei votiua ſo
lēpnia: et ꝑpetua merita ve
nerantes p. Gregorii epi. tracī
Sacerdotes tui dn̄e in tenſis
duāt iuſticiā et ſcī tui exul
tent ꝑpter dauid ſeruū tuū non au
tas faciē xp̄i tui. V̄. Memento dn̄e
dauid et oīs manſuetudinis ei9 Coll.
Deus qui ſcām nobis hu
ius diei ſollēpnitatē in
honore ſcī gregorii cōfeſſoris
tui atq; pontificis conſecraſ
ti: adeſto familie tue p̄cibus:
et da ut cui9 ſollēpnia celebra
m9 eciā meritis et auxilio ſu
leuem9. p. Epl'a. Ecce ſacerdos.
CCxlv. Gr̄. Ecce ſacerdos mag
n9 qui in dieb; ſuis placuit deo V̄. Nō
eſt inuēt9 ſimilis illi qui conſeruaret legē
excelſi. Alla V̄. Jurauit dn̄s et non
penitebit eū tu es ſacerdos in eternū
ſcd̄m ordinē melchiſedech Ew.''' Vi
gilate. ccxlvii. Off. Veritas
mea et miſericordia mea cū ipſo et i
noīe meo exaltabit cornu ei9 Se.

Respice dñe ppl'm tuū
ad tua sacramenta
concurrentē et p̄sentē festiui
tatē sc̄i confessoris tui atq; pō
tificis gregorij recolentē. ut qd
singuli in honorē tui nōis de
tulerint. cunctis pficiat ad veniā
p. Cō. Beatus seru⁹ quē cū venerit
dñs inuenerit vigilantē amē dico
vobis sup oīa bona sua cōstituet eū
Grās tibi agim⁹ Cōpl.
dñe d's nr̄ qui nos ce
lesti medela reparare dignatus
es: da qs et pcc̄is nr̄is veniā:
sicut btō confessori tuo grego
rio atq; pontifici dedisti sedem
pontificatus p. Rufi m̄ris coll.
Adesto dñe supplicatiōib;
nr̄is: ut bti rufi intercel
sionib; confidentes nec minis
aduersantiū. nec ullo turbe
mur incursu p. Secr.
Oblatis qs dñe placare
munerib; et intercedēte btō
rufo m̄re tuo. a cunctis nos
defende periculis p. Compl.
Sumentes gaudia sēpi
terna de pticipatione
sacramenti et festiuitate bti
m̄ris tui rufi te dñe suppliciter
deprecamur: ut que sedula seruitu

te donante te gerim⁹: dignius sē
sib; tuo munere capiam⁹ p
In me Augustini epī Intr.
dio ecclie apperuit os ei⁹ et im
pleuit eū dñs spū sapie et intellect⁹
stola glie induit eū Ps. Bonū est confi
teri dño et psallere nōi tuo altissime
Adesto supplicatio Coll.
nib; nr̄is ops d's: et qui
bus fiduciā sperande pietatis in
dulges: intercedente btō au
gustino confessore tuo atq;
pontifice. consuete misericordie tri
bue benigni⁹ effectū p. Confr̄ die.
Deus qui btm̄ hermetē
m̄rem tuū virtute con
stancie in passione roborasti:
et eius nobis imitatione tri
bue pro amore tuo pspera mū
di despicere: et nulla ei⁹ aduer
sa formidare p. Lcō libri sapie
Ecce sacerdos magn⁹ qui
in vita sua suffulsit do
mū: et in dieb; suis corrobora
uit tēplū. Templi etiā altitudo
ab ipso fundata est: duplex edi
ficatio et excelsa parietis tēpli
In dieb; ipsius emanauerūt
putei aquarū: et quasi mare
adimpleti sunt supra modū. Q
curauit gentē suā: et liberauit

Gedruckt by [illegible]
[illegible] A°. 16..

illã a pditione. Qui pualuit
ãplificare ciuitatẽ. qui adept⁹
est glãm in conũsatione gen
tis: et ingressũ dom⁹ et atrij ã
plificauit. Quasi stella matu
tina in medio nebule. et q̃si lu
na plena in diebꝫ suis lucet: et
quasi sol refulgẽs sic ille effui
sit in tẽplo dei. Quasi arcus re
fulgens inter nebulas glĩe: et q̃
si flos rosarũ in diebꝫ vernis.
Quasi lilia que sunt in trãsi
tu aque: et quasi thus redolẽs:
in diebus estatis. Gr̃. Iurauit
dñs et non penitebit eũ tu es sacerdos
in eternũ scdm ordinẽ melchisedech. V.
Dixit dñs dño meo sede a dextris meis
Alla. V. Iste est qui ante deũ mag
nas virtutes opatus est: et oĩs t̃ra doc
trina ei⁹ repleta est. Ew. Vos estis
sal. et reliq. Off. Ueritas mea et
misericordia mea cũ ipso et in noĩe meo ex
altabitur cornu eius. Secr.
Hostias nr̃as q̃s dñe scĩs
augustin⁹ pontifex noĩ tuo
reddat acceptas. qui eas tibi dig
ne complacuit offerendo. Per.
Munera nr̃a dñe. Alia.
Q̃s ppiciatus assume et
ut digne tuis famulem᷑ alta
ribꝫ scĩ hermetis mr̃is tui nos
intercessione custodi. P. Coīo
Fidelis seru⁹ et prudẽs quẽ con
stituit dñs sup familiã suã ut det il
lis in tpe tritici mensuram. Cõpl.
Leti dñe sũpsim⁹ sacra
menta celestia: que no
bis intercedente btõ augusti
no confessore tuo atq̃ ponti
fice uberius confidim⁹ pfu
tura. Per. Alia.
Repleti dñe bñdictione
celesti. q̃s clementiã tuã: ut in
tercedente btõ hermete mr̃e tuo
que hũiliter gerim⁹ salubrit̃
sentiam⁹. P. In decollatione
In virtute tua dñe Iohis
letabitur iustus et sup salu
tare tuũ exultabit vehementer desider
ũ aĩe ei⁹ tribuisti ei. V. Qm̃ pueni
sti eũ in bñdictionibꝫ dulcedinis
posuisti in capite ei⁹ coronã de lapi
de precioso. Collecta.
Scĩ iohis baptiste et mr̃is
tui dñe q̃s veneranda festiui
tas: salutaris auxilij nobis
prestet effectũ. P. Eod' die coll.
Deus qui inter cetera po
tentie tue miracula e
tiã in sexu fragili victoriã mar
tyrij contulisti: concede ppici⁹: ut
cui⁹ natalicia colim⁹ per ei⁹

ad te exempla. gradiamur p

E[pi]ſtola. Lectio libri ſapientie.

Expectatio iuſtorum' letitia:
ſpes aūt impiorū' peribit. For-
titudo ſimplicis via dn̄i: et
pauor his qui opantur' malū
Juſtus in eternū non cōmo-
uebitur: impii aūt non habi-
tabunt in terra. Os iuſti par-
turiet ſapiēciā: lingua prauo-
rū peribit. Labia iuſti conſide-
rant placita: os impiorū' puer-
ſa. Simplicitas iuſtorū' diri-
get eos: et ſupplantatio puer-
ſorū vaſtabit illos. Juſticia rec-
torū liberabit eos: et in inſidi-
is ſuis capient' iniqui. Juſtus
de anguſtia liberatus eſt: et tra-
detur impius pro eo. Simula-
tor ore decipit amicū ſuū: iuſ-
ti aūt liberabūt' ſciencia. In
bonis iuſtorū' exaltabit' ciui-
tas: et in pditione impiorū' erit
laudatio. In benedictione iuſ-
torū': exaltabit' ciuitas. Gr̄.

Dn̄e preueniſti eū in benedictiōi-
bus dulcedinis poſuiſti in capite
eius coronā de lapide p̄cioſo. V̄. Vitā
petijt et tribuiſti ei longitudinē
dierū in ſeculū ſcl'i. Alla. V̄. Dn̄e
in virtute tua letabit' rex et ſuper
ſalutare tuū exultabit vehemēt'.

In ill' t. Scd'm marcum.

Miſit herodes ac tenuit
iohēm. et vinxit eū in carcere:
ppter herodiadē vxorē philip-
pi fr̄is ſui. quia duxerat eam.
Dicebat enī iohēs herodi. nō
licet tibi habere vxorē fr̄is tui.
Herodias aūt inſidiabatur
illi: et volebat occidere eū nec
poterat. Herodes enī metue-
bat iohēm ſciens eū virū iuſ-
tū et ſcm̄: et cuſtodiebat eum.
Et audito eo multa faciebat:
et libenter eū audiebat. Et cū
dies oportunus accidiſſet: hero-
des natalis ſui cenā fecit p̄nci-
pib' et tribunis et primis ga-
lylee. Cūq₃ introiſſet filia ipſi-
us herodiadis et ſaltaſſet et
placuiſſet herodi ſimul et re-
cūbentib': rex ait puelle. Pete
a me qd' vis: et dabo tibi. Et iu-
rauit illi. q̄a qdq̄d petieris da-
bo tibi: licet dimidiū regni
mei. Que cū exiſſet: dixit mr̄i
ſue. Quid petā? At illa dixit.
Caput iohīs baptiſte. Cūq₃
introiſſet ſtatī cū feſtinatiōe
ad regē: petiuit dicēs. Volo
vt ptin' des michi in diſco:

caput iohis baptiste. Et con
tristatus est rex. ꝑpter iuriurā
dū et ꝑpter simul discūbentes
noluit eā contristare: sed miſ
ſo spiculatore precepit afferri ca
put eius in disco. Et decollauit
eū in carcere. Et attulit caput
eius in disco et dedit illud pu
elle: et puella dedit matri ~~m~~
sue. Quo audito: discipuli
eius venerūt et tulerūt corp⁹
ei⁹. Et posuerūt illud in mo
numento. Off. Posuisti dñe
in capite ei⁹ coronā de lapide ꝑcioso
vitā petijt a te tribuisti ei. Secreta.
Munera tibi dñe pro scī
mris tui iohis baptiste
passione deferim⁹ qui dū finit
in terris factis est celesti sede ꝑpe
tuus qs ut ei⁹ obtentu nobis
proficiant ad salutē. P. Alia.
Hostias tibi dñe bte sabi
ne mris tue dicatas me
ritis benign⁹ assume. et ad ꝑ
petuū nob tribue pueniri subsi
diū. P. Cō. Magna est glā ei⁹ in
salutari tuo glām et magnū decorē
impones super eū domine. Cōpl.
Conferat nobis dñe scī
iohis baptiste vtriusqꝫ
solēpnitas: ut magnifica sa
cramenta que suꝑsim⁹ signi
ficata veneremur: et in nobis
potius edita gaudeam⁹. P.
Purificent nos dñe Alia.
qs et diuini perceptio
sacramenti: et scē sabine glo
riosa deprecatio. P. Felicis et adaucti
Sapientiā scōꝝ narrant ppli et
laudē eoꝝ nūciat ecclia noīa
aūt eoꝝ viuent in sclm scli. ps. Exul
tate iusti in dño rectos decet collaudatio
Maiestatē tuā dñe Coll.
supplices deprecam⁹: ut si
cut nos iugiter scōꝝ tuoꝝ cōme
moratione letificas: ita semꝑ
supplicatione defendas. P.
Epla. Lingua sap. C.xliij.
Gr. Gloriosus deus in scīs mirabilis
in maiestate faciēs ꝑdigia. v. Dextera
tua dñe glificata est in virtute dexte
ra man⁹ tua cōfregit inimicos. All.
v. Scī tui dñe benedicent te glām regni
tui dicent. Ewn. Sedente ihu..
C.xliiij. Off. Letamini in dño et ex
ultate iusti et gliamini oēs recti corde. Sec.
Hostias dñe tue plebis
intende et quas in hō
re scōꝝ tuoꝝ deuota mente ce
lebrat proficere sibi sentiat ad
salutē. P. Cō. Quod dico vobis i
tenebris dicite in lumine dicit dñs et qd

in aure audistis p̄dicate sup tecta. Grl
Repleti dn̄e muneribꝫ
sacris q̄s: ut intercedē
tibꝫ sanctis tuis in grāꝫ sp ac
tione maneamꝰ. P̄. Egidij
Iustus ut palma Abbatis
florebit sicut cedrus lybani
multiplicabit͛ plantatꝰ in domo
dn̄i in atriis domꝰ dei nr̄i. Ps. Bonū
est confiteri dn̄o et psallere noī tuo
Altissime. Collecta: ∴
Intercessio nos q̄s dn̄e
bt̄i egidij abbatis cōmendet:
ut qđ nr̄is meritis non vale
mꝰ: eius patrocinio assequā͛. P̄.
Omnīps sempit͛ Eod̄ die. coll
One deus fortitudo certā
tiū et martirū palma: solēpni
tatē hodierne diei ppitiꝰ in
tuere. et ecclīam tuā cōtinua
fac celebritate letari: et inter
cessione btōꝝ mr̄m tuoꝝ petri
et pauli oīm in te credenciū vo
ta pficias. P̄. Ep̄la. Dilcūs
deo. CCxli. Grl̄. Os iusti medi
tabit͛ sapiām et lingua eiꝰ loquet͛
iudiciū. V̄. Lex dei eiꝰ in corde ipsius et nō
supplantabunt͛ gressꝰ eiꝰ. Alla. V̄. Ius
tus germinabit sicut liliū et florebit
in eternū ante dn̄m. Ewā. Ecce
nos reliqm̄ꝰ. CCxl. Off. Gla

et honore coronasti eū et constituisti
eū sup opa manuū tuarū dn̄e. Sec.
Sacris altaribꝫ dn̄e hos
tias suppositas scūs egi
dius abbas quesumus
in salutem nobis prouenire
deposcat. Per. Alia
Hostias tibi pcibꝫ dn̄e q̄s gra
ta reddat͛ oblatio pro quoꝝ ē
festiuitate imolanda. P̄. Co.
Fidelis seruꝰ et prudēs quē cōstitu
it dn̄s sup͛ familiā suā ut det illis in
tpe tritici mensuram. Complenda
Protegat nos dn̄e cum
tua pceptione sacramē
ti btūs egidius abbas pro no
bis interueniendo: ut et conu
sationis eiꝰ experiamur insigni
a: et intercessionis ipsius perci
piamus suffragia. P̄. Alia: ∴
Pcā q̄s dn̄e: ut sacramē
ti tui participatione uege
tati scōꝝ quoqꝫ mr̄m tuoꝝ pe
tri et pauli pcibꝫ adiuuemur. P̄.
In natiuitate btē marie v̄gīs.
Gaudeamꝰ oēs in dn̄o
diē festū celebrantes ī
honore marie virgis
de cuiꝰ natiuitate gau
dent angeli et collaudāt filiū dei. Ps.
Eructauit cor meū verbū bonū dico

ego opera mea regi. Collecta.
Supplicationē seruorū
tuorū deus miserator ex
audi: ut qui in natiuitate dei
genitricis et virginis congre
gamur: eius intercessionib3
a te de instantib3 periculis eri
piamur. Per. Eodē die com.
Presta qs ops ds: ut qui bti
adriani mris tui natalicia
colim⁹: a cunctis malis im
minentib3 eius intercessionib3
liberemur. Per. Infra octām
Famulis tuis dñe celes
tis grē mun⁹ impertire: ut quib3
bte virginis ptus extitit salu
tis exordiū: natiuitatis eius
votiua solēpnitas pacis tri
buat incrementū. Per. lectio libri
Ego quasi sapientie.
vitis fructificaui suaui
tatē odoris: et flores mei fructus
honoris et honestatis. Ego mr
pulchre dilectionis et timoris: et
agnitionis et sce spei. In me grā
cia ois vie et veritatis: in me
ois spes vite et virtutis. Trāsi
te ad me oēs qui concupiscitis
me: et a generationib3 meis im
plemini. Spūs enī meus sup
mel dulcis: et hereditas mea
sup mel et fauū. Memoria me
a: in generatione seclorū. Qui
edunt me adhuc esurient: et
qui bibunt me adhuc sitient.
Qui audit me non confun
detur: et qui opantur in me nō
peccabunt. Et qui elucidant
me: vitā eternā habebunt.
Gr. Audi filia et vide et inclina
aurē tuā quia concupiuit rex speciē tuā.
V. Specie tua et pulchritudine tua inten
de, prospere procede et regna. Alla. V. Na
tiuitas glōse virginis marie ex se
mine abrahe orta de tribu iuda cla
ra ex stirpe dauid. Inf. oct. Alla.
V. Adducentur regi virgines post ea
proxime eius afferentur tibi in leticia.
In oct. Alla. V. Virga iesse floru
it virgo deū et hoīem genuit pacē deus
reddidit in se reconcilians yma sūmis.
Seq. Stirpe maria. Initiū sci ewā.
Liber gene geli: scdm mathi
rationis ihu xpi filij da
uid: filij abrahā. Abrahā ge
nuit ysaac: ysaac autē genu
it iacob. Jacob autē genuit iu
dā et frēs eius: iudas autē genu
it phares et zarā de thamar.
Phares autē genuit esrom: Es
rom autē genuit arā. Aram
autē genuit aminadab: ami

nadab autem genuit naason. Naason autem genuit salmon: salmon autem genuit booz de raab. Booz autem genuit obeth ex ruth: obeth autem genuit yesse. Yesse autem genuit dauid regem: dauid autem rex genuit salomonem ex ea que fuit urie. Salomon autem genuit roboam: roboam autem genuit abyam. Abia autem genuit aza: aza autem genuit iosaphat. Josaphat autem genuit ioram: ioram autem genuit oziam. Ozias autem genuit ioathan: ioathan autem genuit achaz. Achaz autem genuit ezechiam: ezechias autem genuit manassen. Manasses autem genuit amon: amon autem genuit iosiam. Josias autem genuit iechoniam et fratres eius in transmigratione babylonis. Et post transmigrationem babylonis: iechonias genuit salathiel. Salathiel autem genuit zorobabel: zorobabel autem genuit abiud. Abiud autem genuit eliachim: eliachim autem genuit azor. Azor autem genuit sadoch: sadoch autem genuit achim. Achim autem genuit eliud: eliud autem genuit eleazar. Eleazar autem genuit mathan. mathan autem genuit iacob. Jacob autem genuit ioseph virum marie. De qua natus est ihesus: qui vocatur christus. Credo et pstatio de dn̄a nr̄a.

post. Off. Aue maria gratia plena dominus tecum benedicta tu in mulieribus et benedictus fructus ventris tui. Sc.

Unigeniti tui domine nobis succurrat humanitas ut qui natus de virgine matris integritatem non minuit sed sacrauit in natiuitatis eius solempniis a nostris nos piaculis exuens oblationem nostram sibi faciat acceptam. Qui tecum.

Munera domine tibi Alia dicata sanctifica et intercedente beato adriano martyre tuo per eadem nos placatus intende. Per

Co. Diffusa est gratia in labiis tuis propterea benedixit te deus in eternum. Cpl.

Sumpsimus domine celebritatis annue votiua sacramenta: presta quesumus: ut et temporalis nobis vite remedia prebeant et eterne. Per. Alia.

Beati adriani martyris tui domine intercessione placatus presta quesumus:

ut que temporaliter gerim⁹ ppetua
saluacione capiam⁹. p. Gorgo
Sc̃is dñe gorgo nij m̃ris
tui⁹ sua nos intercessiõe
letificet: et pia faciat solẽpni
Gtate gaudere. p. Secreta
Grata tibi sit dñe nr̃e ser
uitutis oblacio pro qua sc̃is
gorgoni⁹ mr̃ interueniat. Per
Familiã tuã deus Cõpl.
Fsuauitas illa contingat
et vegetet: qua in b̃to gorgo
nio mr̃e tuo xpi cum bono iu
giter odore pascat. p. e. Otgeri
Adesto supplica confess.
Anoib⁹ nr̃is ops d̃s: et q
bus fiduciã sperandi pietatis
indulges: intercedente b̃to or
gero confessore tuo cõsuete mi
sericordie tribue benigni⁹ effec
Sã confessoris Secret. tui p
Stui otgeri nobis dñe pia
non desit or̃o. que et munera
nr̃a conciliet. et tuã nobis indul
genciã semp obtineat. p. Cõpl.
Ut nobis dñe tua sacrifi
Uca dent salutem: b̃tus cõ
fessor tu⁹ otgerus q̃s p̃cator ac
cedat. p. Prothi et iacincti coll.
Bti p̃thi et iacincti nos
dñe foueat p̃ciosa con

fessio: et pia iugiter intercessi
Po tueatur. p. Secreta.
Pro sc̃or̃ p̃thi et iacincti
munera tibi dñe cõmemoratio
ne que debem⁹ exsoluim⁹ p̃ca
q̃s ut remediũ nobis ppetue
Usalutis operent. p. Cõpl.
Ut p̃cepta nos dñe tua
sc̃a purificet: b̃or̃ p̃thi et iacinc
ti q̃s imploret or̃o. p. In exalta
Nos autẽ glari tione crucis
Noportet in cruce dñi nr̃i ihu
xpi in quo est salus vita et resurrec
tio nr̃a per quẽ saluati et liberati su
m⁹. p̃s. Deus misereat̃ nr̃i et bñdicat
nobis illuminet vultũ suũ sup nos et
Dmisereatur nr̃i. Collect.
Deus qui nos hodierna
die exaltatione sc̃e crucis an
nua solẽpnitate letificas: p̃sta
q̃s: ut cui⁹ misteriũ in terra
cognouim⁹. ei⁹ redemptionis in
celo p̃mia consequi mereamur. p
Infirmitatẽ Eodẽ die coll.
Inr̃am q̃sum⁹ dñe ppici⁹
respice: et mala oĩa que iuste
meremur sc̃or̃ tuor̃ cornelii et cy
priani intercessione auerte. p
Fr̃es In Ad colosenses
Fi xpo habitat oĩs pleni
tudo diuinitatis corporaliter:

et estis i illo repleti. q̄ ē caput oīs
pncipat' et ptatis In q̄ ꝛ circūcisi
estis circūcisiōe non manufcā:
in expoliatione corporis carnis
in circūcisione xp̄i Consepul
ti ei in baptismo: in quo et re
surrexistis per fidē opationis
dei qui suscitauit illū a mor
tuis Et vos cū mortui essetis
delictis et ꝑputio carnis vr̄e cō
uiuificauit cū illo. donās nob
oīa delicta: delēs qd' aduersū
nos erat cyrographū decreti.
qd' erat contrariū nobis Et ip
sū tulit de medio affigēs illud
cruci: expolians pncipat' et po
testates traduxit cōfidenter pa
lā triūphans illos: in semet
ipso Gr̄ Xp̄us fcūs est pro no
bis obediēs usq̄ ad mortē mortē āt
crucis v̄ ꝑpter qd' et deus exaltauit il
lū et dedit illi nomē qd' est sup oē no
mē Alla v̄ Dulce lignū dulces
clauos dulcia ferēs pondera que so
la fuisti digna sustinere regē celor'
et dnm̄ Seq̄ laudes crucis. Eu
Erat ih̄s et phariseis Cre
do et p̄fano de scā cruce Off Pro
ge dn̄e fā' ubi supra. Secreta:
Deuotas dn̄e humilitatis
nr̄e p̄ces et hostias miser

cordie tue p̄cedat auxiliū et
salutē q̄uā per adā in padiso
ligni clauserat temerata p̄sūp
tio ligni rursū fides aperiat p
Plebis tue dn̄e mu Alia.
nera benign' intende. q̄
maiestati tue pro sōlē mrm̄ tu
or' cornelij et cypriani solēp
nitate sunt dicata p Cō Nos
āt gl'ari oportet in cruce dn̄i nr̄i ihū xp̄i
Ihū xp̄i dn̄i nr̄i. Cōplen.
Corpe et sanguine sagi
nati per q̄ue crucis est sc̄ificatū
vexillū q̄s dn̄e ds nr̄: ut per hec
scā que sūpsim' phēnitatis ei'
glīa et salutari potiam' effcū p c.
Sacro munere ve Alia.
getatos in sōlē mrm̄ cor
nelij et cypriani natalicio nos
tui dn̄e q̄s eoꝝ cōmēdet orō p
Adesto Nycomedis mr̄is
dn̄e pp̄lo tuo: ut bā ny
comedis mr̄is tui merita pre
clara suscipiēs: ad ipetrandā
misericordiam tuā sp̄ ei' patrocinijs
adiuuemur p Secreta.
Intercessio scī nycomedis
mr̄is tui misericordie tue dn̄e mu
nera nr̄a conciliet ut quā me
rita nr̄a non valent ei' dep̄catio
nobis indulgentiam valeat

obtinere. per dnm. Complā.
Purificent nos dñe sacra
menta que sūpsimus: et
intercedente btō ypolito cū so
ciis a cunctis efficiant viciis ab
solutos. p. Lucie et geminiani.
Loquetur dñs pacē in plebē suā
et sup scōs suos et in eos qui
convertuntur ad ipm. ꝟ. Benedixisti
dñe terrā tuā avertisti captivitatē ia
Nrā dñe p̄cib; Coll. cob.
nr̄is cū exultatione pro
sequere: ut quor diē passionis
ānua devotione recolim⁹: etiā
fidei constantiā subsequamur. p
Omīps sēpitne Eufē̄ie.
deus qui infirma mun
di eligis ut fortia queq; cōfun
das: concede ppicius: ut qui btē
eufemie mrīs tue solēpnia co
lim⁹ ei⁹ apud te p̄ocinia senti
am⁹. p. Epla. Lingua sap. Ce xly
Gr. Anima nr̄a sicut passer erepta est de
laqueo venantiū. ꝟ. Laqueus contritus
est et nos liberati sum⁹. Adiutoriū nr̄
in noīe dnī qui fecit celū et trā. Alla
ꝟ. Iusti epulent et exultēt in conspcu
dei delectent in letitia. Ewn. Attendite
a fer. Ce xly. Off. Exultabūt scī i
glā letabunt in cubilib; suis exulta
tiones dei in faucib; eor. Secreta.

Vota ppli tui dñe ppiciat⁹
intende et quor⁹ nos tri
buis solēpnia celebrare fac
nos gaudere suffragiis. p. a.
Prā qs dñe ds nr̄ ut sicut
in tuo conspectu mors est p̄ci
osa scōr ita eor merita vene
rantiū accepta tibi reddatur ob
latio. p. Co. Et si corā hoīb; tor
menta passi sūt deus tēptavit eos tā
q̄ aurū in fornace pbavit eos et sic
ut holocausta accepit eos. Cpl.
Exaudi dñe p̄ces nr̄as: et
scōr tuor quor festa solēpni
ter celebram⁹ contínuis fove
am⁹ auxiliis. p. Alia.
Sanctificet nos dñe qs tui p
ceptio sacramenti: et intercessio btē
eufemie mrīs tue tibi reddat
acceptos. p. Lamberti epi et mrīs
Letabitur iust⁹ in dño et sperabit
in eo et laudabūtur oēs recti
corde. ꝟ. Exaudi deus orōnē meā cū
dep̄cor a timore inimici eripe aiā meā
Deus qui hodier Collc̄.
na die btm̄ lamberti
pontificē palma mrīj decora
sti. scōr tuor meritis coequas
ti: p̄sta qs: ut apud te sit p nob
ppetu⁹ suffragator q̄ tui noīs
extitit ydoneus p̄dicator. per

*Epl'a...* Oīs pontifex. *Cc xliii*
*Gr.* Dñe p̄uenisti eū in bñdictio
nib: dulcedinis posuisti in capite ei'
coronā de lapide p̄cioso *V* Vitā peti
it et tribuisti ei longitudinē dierū
in sc̄lm sc̄li Alla *V* letabit' iust'
in dño et ſꝑabit in eo et laudabunt'
oēs recti corde. *Ev'* ſicut ī optū
*CCxli. Off.* In virtute tua dñe
letabit' iustus et ſup ſalutare tuū
exultabit vehementer desideriū aīe
eius tribuisti ei. *Secreta*
Suſcipe dñe munera p
pro' oblata que maiestati
tue bti lāberti mrīs tui atqꝫ
pontificis cōmēdet oro p *Co*
Qui vult venire poſt me abne
get ſemetipm̄ et tollat crucē ſuā et
ſequatur me. *Compl'*
Purificet nos dñe ſacra
menta que ſūpſimus: et inter
cedente bto lamberto mrē tuo
atqꝫ pontifice a cunctis nos
efficiant viciis abſolutos p
*In vigi' mathei apli.*
Ego aūt ſicut oliua fructifi
caui in domo dñi ſperaui in miſericordia
dei mei et expectabo nomē tuū qm̄
bonū eſt ante conſpectu ſcōr' tuorū
*Ps* Quid gl'aris in malicia qui po
tens es iniquitate. *Collecta:*·

Da qs ops ds: ut bti ma
thei apli tui et evāgeliſte
te quā p̄uenimus venerāda ſo
lēpnitas et deuotionē nobis
augeat et ſalutē p *Lc'o l' apoca*
In diebus ill'. *lipſ: btī io. ap*
vidi in dextera ſedentis
ſup thronū librū ſcriptū int'
et foris: ſignatū ſigillis ſeptē
Et vidi angelū fortē: p̄dican
tē voce magna. Quis eſt dig
n' aprire librū. et ſoluere ſigna
cula eius? Et nemo poterat in
celo neqꝫ in tra neqꝫ ſubtus trā
aperire librū: neqꝫ reſpicere il
lū. Et ego flebā multū: qm̄ ne
mo dignus inuentus eſt aprire
librū nec videre illū Et unus
de ſenioribus dixit michi. Ne fleue
ris. Ecce vicit leo de tribu iuda.
radix dauid aperire librū: et ſol
uere ſeptē ſignacula eius. *Gr*
Iuſtus ut palma florebit ſicut ce
drus libani multiplicabit' in domo dñi
*V* Ad annūciandū mane miſericordiam
tuā et veritatē tuā per noctē *Cōi hūt*
dic Alla *V* Per man' aūt aplōr' fie
bant ſigna et p̄digia multa in plebe
In ill'. Vidit *Sc'dm lucā.*
Ihs publicanū noīe leui
ſedentē ad theloneū: et ait illi.

Sequere me. Et relictis oībus:
surgens secutus est eū. Et fecit
ei conuiuiū magnū leui in
domo sua: et erat turba multa
publicanorꝝ et aliorꝝ qui cū
illis erant discumbentes. Et mur
murabāt pharisei et scribe eo
rū: dicentes ad discipulos eiꝰ.
Quare cū publicanis et pctō
ribꝫ mādūcatis et bibitis? Et
respondēs ihēs dixit ad illos. Nō
egent qui sani sūt medico: sꝫ
qui male habent. Non enī ve
ni vocare iustos: sed pctōres:
in penitenciā. Off. Gloria et hōre
coronasti eū et constituisti eū sup opa
manuū tuarū dñe. Secr.
Aplice reuerentie culmē
offerimꝰ sacris misteriis imbuē
dū p̄sta q̄s dñe ut bti mathei
ewangeliste suffragiis cuius
natalicia p̄imꝰ hec plebs tua
sp et sua vota depromat et desi
derata percipiat. P. Cō. Magna
est glīa eiꝰ in salutari tuo glīam et
magnū decorē impones sup eū dñe
Bti mathei ewan Cōpl.
geliste q̄s dñe supplicati
one placatꝰ et veniā nobis tri
bue: et remedia sempiterna
concede. P. In die sancto introitꝰ

Os iusti meditabitꝰ sapiā:
et lingua eiꝰ loquetꝰ iudi
ciū lex dei eiꝰ in corde ipsiꝰ.
Ps. Noli emulari in malignantibꝫ:
neqꝫ zelaueris facientes iniquitatē. Coll.
Beati mathei apli tui et eu
angeliste dñe p̄cibꝫ ad
iuuemur: ut qd possibilitas nr̄a
non obtinet: eiꝰ nobis inter
cessione donetꝰ. P. Ad ephesios
Frēs Unicuiqꝫ nr̄m data
est grā scdm̄ mensurā dona
tionis xp̄i. Propter qd dicit: Ascen
dens in altū captiuā duxit cap
tiuitatē: dedit dona hoībꝫ. Qd
aūt ascendit: qd est nisi qa et
descendit p̄mū in inferiores par
tes terre? Qui descendit ipse est
et qui ascendit sup oēs celos:
ut adimpleret oīa. Et ipse dedit
quosdā quidē aplos. quosdā
aūt pphetas. alios vero ewā
gelistas. alios aūt pastores
et doctores ad consūmationē
scōrꝫ in opus ministerii in edi
ficationē corporis xp̄i: donec
occurramꝰ oēs in unitatē fi
dei et agnitionis filii dei. in virū
pfectū. in mensurā etatis: ple
nitudinis xp̄i. Grad. Beatus vir
qui timet dñm in mandatis eiꝰ cupit

uiuit verbo dei et testimonium
ihesu xpi quecumque vidit. Beatus qui
legit et qui audit verba prophe
cie huius: et seruat ea que in ea
scripta sunt. Tempus enim prope
est. Johannes septem ecclesiis. que sunt
in asia. Gratia vobis et pax ab
eo qui est et qui erat et qui ven
turus est. et a septem spiritibus qui
in conspectu throni eius sunt. et ab
ihesu xpo qui est testis fidelis pri
mogenitus mortuorum et princeps
regum terre. Qui dilexit nos et
lauit nos a peccatis nostris: in san
guine suo. Gr. Benedicite domino
omnes angeli eius potentes virtute qui
facitis verbum eius. V. Benedic anima mea
domino et omnia interiora mea nomen sanc
tum eius. Alleluia. V. Concussum est mare
et contremuit terra ubi archangelus
michael descendebat de celo. Secundum
In illo tempore: Accesse mattheum
runt ad ihesum discipuli
eius dicentes. Quis putas ma
ior est in regno celorum? Et ad
uocans ihesus paruulum: statuit eum
in medio eorum et dixit. Amen di
co vobis: nisi conuersi fueri
tis et efficiamini sicut paruuli
non intrabitis in regnum ce
lorum. Quicumque ergo humiliaue

rit se sicut paruulus iste: hic est ma
ior in regno celorum. Et qui susce
perit unum paruulum talem in nomine
meo: me suscipit. Qui autem scan
dalizauerit unum de pusillis istis
qui in me credunt: expedit ei ut
suspendatur mola asinaria in
collo eius et demergatur in profun
dum maris. Ve mundo ab scan
dalis. Necesse est enim: ut veniant
scandala. Verumptamen ve homini: per
quem scandalum venit. Si autem
manus tua vel pes tuus scandali
zat te: abscide eum et proice abs te.
Bonum tibi est ad vitam ingredi
debilem vel claudum: quam duas ma
nus vel duos pedes habentem mit
ti in ignem eternum. Et si oculus tuus
scandalizat te: erue eum et proice
abs te. Bonum tibi est cum uno ocu
lo ad vitam intrare: quam duos ocu
los habentem mitti in gehennam
ignis. Videte ne contempnatis v
num ex hiis pusillis. Dico enim
vobis: quia angeli eorum in celis
semper vident faciem patris mei: qui in
celis est. Credo. Off. Stetit ange
lus iuxta aram templi habens thuribulum au
reum in manu sua et data sunt ei incen
sa multa et ascendit fumus aromatum
in conspectu dei alleluya. Secreta.

Hostias tibi dñe laudis
offerim⁹ suppliciter dep̄
cantes ut easdē angelico pro
nobis interveniente suffra
gio et placatus accipias et ad
salutē nrãm pvenire concedas
p. Oratio de scã trinitate Coñ Be
nedicite oẽs angeli dñi dño ymnũ di
cite et superexaltate eũ in scl'a. Compl.
Beati archangeli michaelis
interventione suffulti
supplices te dñe dep̄camur: ut qd'
honore psequimur: continga
m⁹ et mente p. Jheronimi pbri
Os iusti meditabitur sapiam et
lingua ei⁹ loquetur iudiciũ lex
dei ei⁹ in corde ipsius ps. Noli emulari in
malignantibus: neq; zelaveris facientes
iniquitatem Collecta.
Deus qui nobis per btm̄
iheronimũ confessorē sacerdo
tē tuũ scripture scē veritatē
et mistica sacramenta revela
re dignat⁹ es: pstã qs: ut cui⁹
natalicia colim⁹ ei⁹ sp et erudi
amur doctrinis et meritis ad
iuvemur. p. lco libri sapientie
Iustus in oracione sua confitebitur
dño: et ipse diriget consiliũ ei⁹
et disciplinã et i absconditis su
is consiliabitur. Et ipse palã faciet
disciplinã doctrine sue: et i le
ge testamenti dñi gloriabitur. Col
laudabunt multi sapiam ei⁹: et
usq; i scl'm nõ delebitur. Nõ recedet
memoria ei⁹: et nomē ei⁹ requiretur a
generatione i generationē Gr. Os iust
i meditabitur sapiam et lingua ei⁹ lo
quetur iudiciũ. V. Lex dei ei⁹ in corde ipsi⁹
et non supplantabuntur gress⁹ ei⁹ Alla
V. Iste est qui ante deũ magnas vir
tutes operat⁹ est et oĩs terra doctrina
ei⁹ repleta est. Seqũ ad laudes Ewa
Vos estis sal. c.xlviii Off. Po
suisti dñe in capite ei⁹ coronã de la
pide pcioso vitã petiit a te tribuisti ei.
Hostias tibi dñe btĩ Secrē
iheronimi confessoris tui
dicatas meritis benignus assume
et ad ppetuũ nobis tribue pro
venire subsidiũ. p. Coñ Fide
lis servus et prudens quē constituit dñs
sup familiã suã ut det illis in tpe
tritici mensurã. Compl.
Repleti alimonia celes
ti qs dñe: ut intercedente btõ
iheronimo confessore tuo.
misericordie tue grãm consequi
mereamur. p. Remigii et aliorum
Sacerdotes dei benedicite dño
scĩ et humiles corde laudate deũ
ps. Benedicite oĩa opa dñi dño lau
date et superexaltate eũ in scl'a. Coll.

Exaudi dñe ꝑplm tuū:
et scōꝝ confessoꝝ tuoꝝ
remigij germani vedasti va
uonis wasnulphi atqꝫ py
atonis solēpnia celebrantē
tꝑalis vite tribue pace gau
dere: et eternū repperire subsi
diū. P Ep̄la. Hij sūt viri mīe
cxxix. Gr̄ Sacerdotes eī induāt
salutare et scī eī exultatione exulta
būt v̄ Illuc pducā cornu dauid pa
ui lucernā xp̄o meo Alla v̄ Iudi
cabūt scī nationes et dn̄abuntur
ꝑplis et regnabit illoꝝ rex ī eternū Scdꝫ
In ill' fcā est contentio lucam
inter discipulos ihū: qs eoꝝ
videretᷣ esse maior. Dixit aūt
eis ihs Reges gentiū dn̄anť
eoꝝ: et qui potestatē habent
sup eos. benefici vocanť. Vos
aūt non sic. Sed qui maior
est in vobis: fiat sicut iunior
Et qui p̄cessor est: sicut minstra
tor. Nam qs maior est. q̄ recū
bit an qui ministrat? Nonne
qui recūbit? Ego aūt in medi
o vrm sū: sicut qui mistrat.
Vos aūt estis: qui pmansis
tis mecū in tēptationibꝫ meis
Et ego dispono vobis sicut
disposuit michi pr̄ meᷣ regnū:
ut edatis et bibatis sup mēsā
meā in regno meo. Et sedatis
sup thronos: iudicantes duo
decim tribus isrl̄. Off Exultabūt
scī in glīa letabunť in cubilibꝫ suis ex
ultationes dei in faucibꝫ eoꝝ Secreta
Preces nr̄as qs dn̄e et tuoꝝ
respice oblationes fideli
ū ut et tibi sint grate in tuoꝝ
festiuitate scōꝝ et nobis confe
rant tue ꝑpiciatiōis auxiliū
p Cō Ego vos elegi de mūdo ut ea
tis et frūm afferatis et frūs vr̄ maneat.
Repleti sacramē Compl
to repatiōis humane
ꝑcia qs dn̄e: ut per ea que nob
munere dignaris p̄bere celesti
per hec eadem tribuas nos do
nis celestibꝫ inherere P Leodega
Letabitᷣ iustᷣ in dn̄o ry mr̄is
et sꝑabit in eo et laudabuntur
oēs rci corde. P Exaudi ds̄ orōnē meā
cū dep̄cor a timore inimici eripe aīaꝫ meā
Deus q̄ nos ānua Collcā
bt̄i leodegarij mr̄is tui so
lēpnitate letificas: concede ꝑpi
ciᷣ: ut cuiᷣ natalicia colimus
virtute quoqꝫ passiōis imite
mur P Ep̄la Iustᷣ si morte Ce
xli. Gr̄ Posuisti dn̄e sup caput eᷣ
coronā de lapide p̄cioso v̄ Desideriū

aie ei tribuisti ei. et voluntate labiorum eius
non fraudasti eum. Alla. V. letabitur iu-
stus in dño et sperabit in eo et laudabū-
tur oēs recti corde. Ewa. ex xii Nichil opertū.
Off. In virtute tua dñe letabitur
iustus et sup salutare tuū exultabit ve-
hementer desideriū aie eius tribuisti ei. Sec.
Offerimus hostias nři tuo
dñe quātū de nřo merito
formidantes tantū de sci sacerdo-
tis et mřis leodegarii suffragiis
confidentes pña qs. ut nobis
veniā conferant et salutē. P.
Co. Magna est gla eius in salutari
tuo gliam et magnū decorē impones
super eū domine. Compl.
Sūptis dñe salutaribus sa-
cramentis qs: ut intercedente bto
leodegario mře tuo ad redēptio-
nis eterne pficiam augmē-
tū. P. Duorum ewaldorū
Deus in cuius conspcu mors
est pciosa scōrum pña qs: ut btor
ewaldorū mřm tuorū: quorum de-
votis mentibus in tra veneramur
triumphū: te miserante in celo
habere consortiū mereamur. P.
Suscipe dñe fidelium Secr.
preces cū oblationibus hos-
tiarū et intercedentibus scis ewal-
dis. per hec pie devotionis offi-

cia ad celeste gliam transeamus. P.
Preces nřas qs dñe Compl.
scōrum mřm ewaldorum tue
pietati cōmendet oro: ut qd
pro eorum celebramus gla nobis
pficiat ad veniā. P. Francisci confess.
Os iusti meditabitur sapientiā
et lingua eius loquetur iudiciū
lex dei eius in corde ipsius V. Noli emula-
ri in malignantibus neque zelaveris
facientes iniquitatem. Col.
Deus qui ecclesiam tuā bti
francisci meritis fetu nove p-
lis amplificas: tribue nobis
ex eius imitatione terrena des-
picere: et celestiū bonorum ppetua
participatione gaudere. P. Epla. Beatus
vir qui in sapia. Gr. Os iusti.
Ex xxvi Alla. V. Iustus ut palma flo-
rebit et sicut cedrus multiplicabitur
Ewa. Homo quidā pegre ex xlvi
Off. posuisti. Ex xxvi Secr.
Munera tibi dñe dicata
scifica et intercedente bto fran-
cisco ab oī nos culparū labe
purifica. P. Co. Dñe quinque talē-
ta tradidisti michi ecce alia quinque sup-
lucratus sum euge serve fidelis quia in
pauca fuisti fidelis supra multa te cōsti-
tuā intra in gaudiū dñi tui Compl.
Ecclesiam tuā qs dñe gratia

celestis ãplificet: quā btī frā
cisci illuminare voluisti glo̾sis
meritis et exēplis p Marci
Sacerdotes dei bene pape itr̃
dicite dño scī et humiles corde
laudate deū Ps Benedicite oīa opa dnī
dño laudate et superexaltate eū in scla.
Exaudi dñe p̄ces Coll.
nr̄as: et intercedente be
ato marco confessore tuo atq;
pontifice supplicationes nr̄as
placatus intende. p Eodē die.
Scōr tuor marcelli et a
pulei nos dñe btā meri
ta psequant: et tuo sp facīāt
amore feruentes p Epla De
dit dñs cōfes. c xlvi Gr Inue
ni dauid seruū meū oleo scō vnxi eum
manus enim mea auxiliabit ei et brachi
ū meū confortabit eū V Nichil pficiet
inimicus in eo et filius iniquitatis non
nocebit eū. Allā V Iustus ut pal
ma florebit et sicut cedrus multiplica
bit Ewā Homo qdā pegre Ce
xlvi Off Veritas mea et misericordia
mea cū ipso et in noīe meo exaltabitur
cornu eius Secreta.
Accepta tibi sit dñe sacra
te plebis oblatio pro tuor ho
nore scōr quor se meritis per
pisse de tribulatione cognosc

cat auxiliū p Alia: ⁘ ⁘ :
Maiestatē tuā nobis dñe
qs hec hostia reddat im
molanda placatā. tuor dig
na postulatione scōr p Co.
Btūs seruus quē cū venerit dñs inueni
rit vigilantē amē dico vobis sup oīa
bona sua constituet eū Capl.
Da qs dñe fidelib; pplis scō
rū tuor sp veneratione letari
et eor ppetua supplicatione mu
niri p. Alia: ⁘ ⁘ :
Sacramentis dñe muni
amur acceptis: et scōr tuor mar
celli et apulei intercessionib; cō
tra oēs nequicias irruentes ar
mis celestib; pregamur. per.
Dyonisii et socior eī
Salus autē iustor a dño et pro
tector eor est in tpe tribulationis Ps
Noli emulari in malignātib; neq;
zelaueris facientes iniquitatē Coll.
Deus qui hodierna die
btīn dyonisiū virtute
constantie in passione robo
rasti: quiq; illi ad p̄dicandū
gentib; glam tuā rusticū et
eleutheriū sociare dignatus
es: tribue nobis qs ex eor imi
tatione pro amore tuo pspe
ra mundi despicere: et nulla

ci⁹ aduersa formidare. P[er]. Ad ro

Frēs. Q̄s nos manos.
separabit a caritate xp̄i?
Tribulatio an angustia an
persecutio an fames an nudi
tas. an periculū an gladi⁹? Si
cut scriptū est. Q[ui]a propter te morti
ficamur tota die: estimati sum⁹ si
cut oues occisionis. Sed i his oīb[us]
superam⁹: propter eū qui dilexit
nos. Certus sū eñ q[ui]a neq[ue] mors
neq[ue] vita neq[ue] angeli neq[ue] prin
cipatus neq[ue] potestates. neq[ue]
virtutes neq[ue] instancia neq[ue]
futura neq[ue] fortitudo neq[ue] al
titudo neq[ue] profundū neq[ue] cre
atura alia: poterit nos separa
re a caritate dei. Que est i xp̄o
ih̄u: dn̄o nr̄o. Gr. Vindica dn̄e
sāguinē scōr tuor qui effusus est. V.
Posuerūt mortalia seruor tuor escas
volatilib[us] celi carnes scōr tuor bestijs
terre. Alla. V. Judicabūt scī naciones
et dn̄abunt[ur] p[o]p[u]lis et regnabit illor
rex in eternū. Ew." Descendens ih̄s
cc.xlv. Off. Mirabilis d[eu]s in scīs
suis deus isr[ae]l ipse dabit virtutē et forti
tudinē plebis sue bn̄d[ictu]s deus. Secr.

Hostia dn̄e q[uaesumu]s quā in scōr
tuor natalicijs dyoni
sij rustici et eleutherij recensen
tes offerim⁹ et vincula nr̄e pra
uitatis absoluat et tue nob[is]
misericordie dona conciliet. P[er]. Co.

Ego vos elegi de mundo ut eatis
et fructū afferatis et fruct⁹ vr̄ maneat.

Quesum⁹ oīps d[eu]s. Cōpl.
Ut qui celestia alimē
ta percepim⁹: intercedentibus
scīs tuis dyonisio rustico et e
leutherio. per hec contra oīa
aduersa muniam[ur]. P[er]. Gereo

nis victoris et aliorū

Multe tribulationes iustor[um] et
de his oīb[us] liberauit eos dn̄s. Dn̄s
custodit oīa ossa eor[um] vnū ex his nō
conteret[ur]. Ps. Benedicā dn̄m in oī tpe
semp[er] laus eius in ore meo. Coll.

Prā q[uaesumu]s dn̄e: ut sicut scōr
mrm̄ tuor gereonis
victoris cassij florencij scōr
q[ue] sociorum nos natalicia celebrā
da non deserit: ita iugi suf
fragijs comitetur. P[er]. Epla. Rn̄i
dn̄cs vi[i]. cc.xliij. Gr. Timete dn̄m
oēs scī ei⁹ q[uonia]m nichil deest timentib[us] eū.
V. Inquirentes autē dn̄m non deficiēt
oī bono. Alla. V. Te mrm̄ candida
tus laudat exercit⁹ dn̄e. Ew." Videns
ih̄s turbas. cc.xliij. Off. Leta
mini in dn̄o et exultate iusti et glo
riamini oēs recti corde. Secreta:

Munera plebis tue dñe qs obtãe meritis tuorum gereonis victoris cassii florentii sociorumque eorum fiant grata suffragiis et pro quorum triumphis nomini tuo offeruntur ipsorum digna efficiantur et meritis p. Coꝯ. Dico autem vobis amicis meis ne terreamini ab hiis q vos persequuntur. Copl. Adesto dñe populo tuo cum sctõrum tuorum gereonis victoris cassii florentii sociorumque eorum patrocinio supplicanti: ut qd ppria fiducia non presumimur: suffragantium merita consequatur p. kalixti pape. Sacerdotes tui dñe induant iusticiam et scti tui exultent ppter david servum tuum non avertas faciem xpi tui. ꝟ. Memento dñe david et oĩs mansuetudinis eius. Collecta. Deus qui nos conspicis et nostra infirmitate deficere: ad amorem tuum nos misericorditer per sctõrum tuorum exempla restaura p. Epla. Ecce sacerdos. CCXV. Gr. Ecce sacerdos magnus qui in diebus suis placuit deo. ꝟ. Non est inventus similis illi qui conservaret legem excelsi. Alla. ꝟ. Posuisti dñe sup caput eius coronam de lapide precioso. Evang. Homo quidam pegre. CCXLVIII. Off. Gloria et honore coronasti eum et constituisti eum sr opa manuum tuarum dñe. Secr. Mistica nobis dñe psit oblatio que nos et a reatibus nostris expediat et ppetua salvatione confirmet p. Coꝯ. Posuisti dñe in capite eius coronam de lapide precioso. Quesumus ops ds. Copl. solo. Ut et reatum nostrum munera sacrata purificent: et recte vivendi nobis operentur effectum p. Galli confes. Sacerdotes tui. ut sũs. Deus qui nos btĩ galli confessoris tui annua solempnitate letificas: concede ppicius: ut cuius natalicia colimus etiam actiones imitemur p. Epla. Dilectus deo. CCXLI. Gr. Dñe prevenisti eum in benedictionibus dulcedinis posuisti in capite eius coronam de lapide precioso. ꝟ. Vitam peciit et tribuisti ei longitudine dierum in seculum seculi. Alla. ꝟ. Btũs vir qui timet dñm in mandatis eius cupit nimis. Evang. Ecce nos reliquimus. CCXL. Off. Desiderium anime eius tribuisti ei dñe et voluntate labiorum eius non fraudasti eum posuisti in capite eius coronam de lapide precioso. Secreta. Hostias dñe qs nomini tuo sacrandas offerimus scti gal

li confessoris tui ꝓsequatᷣ orō
per quā nos expiari tribuas
et defendi p. Cō. Dn̄e qui quīq̄ ta
lenta tradidisti michi ecce alia quīq̄ su
perlucratꝰ sū euge serue fidelis qꝛ in
pauca fuisti fidelis supra multa te cō
Rstituā intrᷓ i gaudiū dn̄i tui Cplᷓ
Repleti dn̄e benedictiōe
celesti q̄s clemenciā tuā: ut i
tercedente bt̄o gallo confessore
tuo que hūiliter gerim⁹ salu
briter sentiamꝰ p Luce euan
Os iusti meditabitᷣ gelistē.
sapiām et lingua eiꝰ loquetᷣ
iudiciū lex dei eiꝰ in corde ipsius Ps. Noli
emulari in malignātib: neq̄ zelaue
ris facientes iniquitatē. Collecta
Interueniat pro nobis
dn̄e q̄s sc̄s tuus lucas
euangelista: qui crucis mor
tificationē iugiter in suo cor
pore pro tui nōis hōre portā
Fuit. p Ad corinthios :·
Frēs. Si voluntas ꝓmp
ta est. scd̄m id qd̄ habet accep
ta est: non scd̄m id qd̄ non ha
bet. Non eniū ut alijs sit refrige
riū vobis aūt tribulatio: sed
ex equalitate in p̄nti tpe vr̄a
habundancia illorū inopiā
suppleat ut et illorꝰ habūdācia
vr̄e inopie sit supplementū
ut fiat equalitas sicut scrip
tū est. Qui multū habuit nō
habundauit: et qui modicū
non minorauit. Grās ago
deo qui dedit eandē sollicitudi
nē pro vobis in corde titi: qm̄
consolationē quidē suscepit
Sed cū sollicitior esset: sua vo
lūtate ꝓfectus est ad vos. Mi
simꝰ etiā cū illo frēm: cuius
laus est in euangelio p oēs
ecclias. Non solū aūt sed ordi
natus ab ecclijs: et comes pe
grinationis nr̄e in hac grā
que ministratᷣ a nobis ad dn̄i
glīam et voluntatē. Deuitā
tes hoc: ne q̄s vos vituperet i
hac plenitudine que ministra
tur a nobis. Puidemꝰ eniū bo
na. non solū aūt corā deo: sed
etiā corā oīb: hoīb. Grˡ. Os
iusti meditabitᷣ sapiām et lingua
eius loquetᷣ iudiciū. V. Lex dei eiꝰ in
corde ipsius et non supplantabuntᷣ
gressus eiꝰ. Alla. V. In oēm trā exiuᷣ
sonꝰ eorꝰ et in fines orbis terre ver
ba eorꝰ. Seqᷓ. Iocundare. Eū. De
signauit dn̄s Cc ñ. Credo et p̄
fatio de aplis Off. Iustus ut pal
ma florebit sicut cedrus que in li

vano eſt multiplicabitur Secreta
Donis celeſtibꝫ da nobis
qs dñe libera mente ſer
uire ut munera que deferim⁹
interueniente euangeliſta
tuo luca et medelã nobis ope
rent᷑ et gl̃am p Cõ. Magna
eſt glĩa ei⁹ in ſalutari tuo gl̃am et mag
nũ decorẽ impones ſup eũ dñe Cõpl
Pr̃ta qs oĩps deus: ut id quod de
ſcõ altari tuo accepim⁹
precibꝫ bti euangeliſte tui luce
ſanctificet aĩas nr̃as: p quod
tuti eſſe poſſim⁹ p Undecim
Gaudeam⁹ miliũ vginũ
Oẽs in dño diẽ feſtũ celebrãtes
in honore ſcãr virginũ de quarũ paſ
ſione gaudẽt angeli et collaudãt fi
liũ dei p̃s Exultate iuſti in dño rectos
Decet collaudatio Collcã
Deus qui digne tibi ſacra
tas virginibꝫ mirandi ago
nis robur indidiſti: quo per
martirij palmã ad ſupne cõtem
plationis pertingerẽt gl̃am: da
qs earũ nos interceſſionibus
adiuuari: qs hodierna die
tranſcenſo mortis ſtadio in
celeſtibꝫ feciſti triumphare per
Audite me. l' libri ſapie.
Diuini fruct⁹: et q̃ſi ro

ſa plantata ſup riuos aquar
fructificate. Quaſi liban⁹ odo
rẽ ſuauitatis habete: florete flo
res quaſi liliũ. Date odorẽ et frõ
dete in gr̃am et collaudate can
ticũ et benedicite dñm in opibꝫ
ſuis. Date nomi ei⁹ magnificẽ
tiã. et confitemini illi in voce la
biorum veſtror: in canticis labior
et cytharis: et ſic dicetis in con
feſſione. Opa dñi vniuerſa:
bona valde. Gr Exultabunt
ſcĩ in glĩa letabunt᷑ in cubilibꝫ ſuis ṽ Cã
tate dño canticũ nouũ laus ei⁹ in eccle
ſia ſcõr. Alla ṽ. Adducent᷑ regi vir
gines poſt eã proxime ei⁹ offerent᷑ ti
bi in leticia Ewa. Simile eſt regnũ ce.
x. ṽgibꝫ CCl. Off Offerentur
regi virgines proxime ei⁹ offerent᷑ tibi
in leticia et exultatione adducentur
in templũ regi dño Secreta
Votiua dñe dona miſtica
libaminis pro ſcãrũ virginũ ve
neratione tue maieſtati obla
ta nr̃a expurgent facinora et
purificatos nos tantis miſte
rijs exequendis reddant accep
tos p Cõ. Quinqꝫ prudentes vir
gines acceperũt oleũ in vaſis ſuis cũ
lãpadibꝫ media aũt nocte clamor
factus eſt ecce ſponſ⁹ venit exite obuiã

xpisto domino Complenda:
Celestis dñe alimonie re-
fecti sacramento q̄s: ut
intercedentib; sc̄is virginib;
tuis ac matrib; que pro illarū
celebram' glā: ad nr̄e salutis
pficiant incrementū p Se-

Offitium S. Benedicti quere folio C Lxxxiii

Sacerdotes dei bñ- verini epī
dicite dño sc̄i et humiles corde lau-
date deū ps Benedicite oīa opa dñi dño
laudate et superexaltate eū in scl'a Coll
Concede q̄s oīps d's: ut qui
laudabilē festivitatē be-
ati confessoris et pontificis
tui Severini recolim': digne
ipsius imitationē sectando gau-
dioꝝ ei' effici mereamur ptici-
pes p Epl'a Oīs pontifex CC
xlvi. Gr' Ecce sacerdos magnus
qui in dieb; suis placuit deo V Non ē
īvent' similis illi qui conservaret legem
excelsi Alla V Iustus ut palma flo-
rebit et sicut cedrus multiplicabit'
Ev'' Sint lumbi. CCxlvij Off
Inveni david servū meū et in ole-
o sc̄o meo unxi eū man' eñi mea auxilia-
bit' ei et brachiū meū confortabit eū
Oblata q̄s dñe ppli Secre
fidelis meritis btīssimi
confessoris tui Severini tibi red-
dant' accepta. ut ab oī conta-

gione pcti hys sc̄e quib; famu-
lam' misteriis clemēt' emū-
dari mereamur. p Co Beatus
serv' quē cū venerit dñs invenerit
vigilantē amē dico vobis sup oīa
bona sua constituet eū. Complenda
Omnīps et misericors deus
qui btīn Severinū con-
fessorē tuū atq; pontificē terre-
na oblectamenta superare fe-
cisti: concede. ut qui ei' festivi-
tatis annue diē celebram': in-
superabiles tua ptectione ab
hostis insidiis maneam' p
S Crispini et crispiniani
Salus aūt iustoꝝ a dño et
ptector eoꝝ est in tpe tribulationis
ps Noli emulari in malignantib;
neq; zelaveris facientes iniquitatē
Deus spes luminū Coll
sincerū lumē mentiū
lux q̄ pfecta btōꝝ qui vere es
lumē eccl'ie tue: da cordib; nr̄is
et dignam tibi orōnē psolve-
re: et in scōꝝ tuoꝝ crispini et
crispiniani glosa te sp victo-
ria collaudare. p Epl'a Iustoꝝ
aīe. cc xlvi. Gr' Vindica dñe san-
guinē scōꝝ tuoꝝ qui effus' est V po-
suerūt mortalia servoꝝ tuoꝝ escas
volatilib; celi carnes scōꝝ tuoꝝ bes-

tus terre. All'a. V. Letamini in dño et exultate iusti et gloriamini oēs recti corde. Ev. Ecce ego mitto. CC xlv Off. Letamini in dño et exultate iusti et gloriamini oēs recti corde. Sec.

Hostias nostras dñe tibi dicatas placatus assume et intercedentibus sanctis tuis crispino et crispiniano ad perfectum nobis tribue provenire subsidium. p.

Co. Iustorum aīe in manu dei sunt et non tanget illos tormentum mali. Visi sunt oculis insipientium mori illi autem sunt in pace. Complenda

Tantis dñe repleti muneribus presta qs: ut intercedentibus sanctis tuis crispino et crispiniano salutaria dona capiamus: et a tua laude nunquam cessemus. p. In vigi. symonis et iude

Intret in conspectu tuo dñe gemitus compeditorum redde vicinis nostris septuplum in sinu eorum vindica sanguinem sanctorum tuorum qui effusus est. Ps. Deus venerunt gentes in hereditatem tuam polluerunt templum sanctum tuum posuerunt ierlm in pomorum custodiam. Collecta

Concede qs omnipotens deus: ut sicut apostolorum tuorum symonis et iude gloriosa natalicia prevenimus: sic ad tua beneficia promerenda maiestatem tuam pro nobis ipsi preveniant. p. Epla. Exurgens princeps. CC xxix. Gr. Vindica ut s. in pfest ti latare. Cod fuit dicit. All'a. V. Per manus autem apostolorum fiebant signa et prodigia multa in plebe. Ev. Ego sum vitis. CC xl. Off. Exultabunt sancti in gloria letabuntur in cubilibus suis exultationes dei in faucibus eorum. Secreta

Muneribus nostris dñe apostolorum symonis et iude festa precedimus: ut que conscientie nostre prepediuntur obstaculis illorum meritis grata reddantur. p. Cum prefatione communi. Co. Iustorum aīe ut s. in prima complenda. Compl.

Sumpto dñe sacramento suppliciter deprecamur: ut intercedentibus beatis apostolis tuis quod temporaliter gerimus ad vitam capiamus eternam. p. In die sancto itr.

Mihi autem nimis honorati sunt amici tui deus nimis confortatus est principatus eorum. Ps. Dñe probasti me et cognovisti me tu cognovisti sessionem meam. Collecta

Deus qui nos per beatos apostolos tuos symonem et iudam ad agnitionem tui nominis venire tribuisti: da nobis eorum gloriam sempiternam et proficiendo celebrare et celebrando proficere. p. Epla.

Dam⁹ qm̄ ceciue. Gr̄. Nimis
honorati ſunt amici tui deus nimis
confortat⁹ eſt pncipat⁹ eoꝝ. V̄. Dinu
merabo eos et ſup arenā multiplica
buntᶻ. Alla. V̄. Non vos me elegiſ
tis ſed ego vos elegi et poſui vos ut
eatis et fructū afferatis et fruct⁹ veſ
ter maneat. Ewᵍ. Hec mando.
CC xl. Credo et p̄fatio de aplis. Off.
In oēm terrā exivit ſon⁹ eoꝝ et ī
fines orbis terre verba eoꝝ. Secreta
Gl'iam dn̄e ſcōꝝ aplōꝝ tuo
rū ꝑpetuā recolentes. q̄s
ut eandē ſacris miſteriis expiati
dignius celebrem⁹. P. Co. Vos
qui ſecuti eſtis me ſedebitis ſup ſedes iu
dicātes duodecim tribus iſrahel. Copl.
Perceptis dn̄e ſacramētis
ſuppliciter te rogam⁹:
ut intercedentib⁹ btīs aplis tu
is. que pro illoꝝ veneranda ge
rim⁹ paſſione. nobis ꝓficiāt
ad medelā. P. In vigi. oīm ſcōꝝ
Timete dn̄m oēs ſcī ei⁹ qm̄ nich
il deeſt timentib⁹ eū divites e
gueūt et eſurierūt inquirētes aūt
dn̄m non deficient oī bono. Ps. Bene
dicā dn̄m in oī tpe ſp laus ei⁹ ī ore me
Dn̄e ds nr̄ multi. Coll. o.
plica ſup nos grām tu
ā: et quoꝝ ꝑvenim⁹ gl'oſa ſo

lēpnia⁹: tribue ſubſequi in
ſcā pfeſſione lenciā. P. Lectio li
bri apocalipſis: btī iohīs apli
Ecce ego iohēs vidi in
medio throni et q̄tuor
aīaliū et in medio ſenioꝝ ag
nū ſtantē tāq̄ occiſū: haben
tē cornua ſeptē et oculos ſep
tē qui ſunt ſeptē ſpūs dei miſ
ſi in oēm terrā. Et venit et ac
cepit de dextera ſedentis in thro
no librū. Et cū aperuiſſet librū
quatuor aīalia et viginti q̄
tuor ſeniores ceciderūt corā ag
no habētes ſinguli githaras
et fialas aureas plenas odo
ramētoꝝ que ſūt oīones ſcōꝝ:
et cantabāt canticū novū di
centes Dignus es dn̄e accipere
librū et aperire ſignacula ei⁹
qm̄ occiſ⁹ es et redemiſti nos de
o in ſanguine tuo ex oī tribu
et lingua et ꝑplo et natione:
et feciſti nos deo nr̄o regnū et
ſacerdotes et regnabim⁹ ſup
terrā. Et vidi et audivi voce
angeloꝝ multoꝝ in circuitu
throni et aīaliū et ſenioꝝ: et e
rat numer⁹ eoꝝ milia miliū
voce magna dicētiū Dignus
eſt agn⁹ qui occiſ⁹ eſt accipere

uirtutē et diuinitatē et ſapiē
tiā et fortitudinē et honorē et
gl'iam et benedictionē: in ſcl'a
ſeculoꝝ amen. Gr̄. Exulta
būt ſcī in gl'a letabunt' in cubilibꝫ ſu
is V. Cantate dn̄o canticū nouū laus
eı' in eccl'ia ſcōꝝ. Tr̄. Hi ſūt dr̄. Alla.
V. Iudicabūt ſcī nationes et dn̄abū
tur pp̄lis et regnabit illoꝝ rex ī eternū.
In ill'. Eleuatis Sc̄dm lucam
ilłs oculis in diſcipulos ſuos
dicebat. Bt̄ī pauperes: q̄a veſtrū
eſt regnū dei. Bt̄ī qui nūc eſuri
tis: quia ſaturabimini. Bt̄ī qui
nūc fletis: q̄a ridebitis. Beati
eritis cū vos oderint hoīes et
cū ſeparauerint vos et exprobra
uerint et eiecerint nomē veſtrū
tanq̄ʒ malū: ꝑpter filiū hoīs.
Gaudete in illa die et exulta
te: ecce enī merces veſtra: multa
eſt in celo. Off. Letamini in dn̄o et
exultate iuſti et gl'iamini oēs recti corde. Se.
Altare tuū dn̄e d's mune
ribꝫ cumulam' oblatis
da q̄s ut ad ſalutē nr̄am oīm
ſcōꝝ tuoꝝ p̄catione ꝓficiant
quoꝝ ſolēpnia vētura p̄cur
rim'. P. Cō. Amē dico vobis
q̄d vni ex minimis meis feciſtis mihi
feciſtis venite bn̄dicti pr̄is mei poſſidete
paratū vob' regnū ab initio ſcl'i. Cōpl'.
Sacramentis dn̄e et gau
diis optata celebritate
expletis q̄s ut eoꝝ p̄cibꝫ adiuue
mur: quoꝝ recordationibꝫ ex
hibent'. P. In die ſcōꝝ.
Gaudeam' oēs in dn̄o diē
feſtū celebrantes in honore
ſcōꝝ oīm de quoꝝ ſolēp
nitate gaudent angeli et collaudāt filiū
dei. Ps. Exultate iuſti in dn̄o rectos decet
collaudatio. Collecta.
Omīps ſempiterne deus qui
nos oīm ſcōꝝ merita ſub vna
tribuiſti celebritate venerari:
q̄s ut deſideratā nobis tue ꝓpi
ciationis habundantiā multi
plicatis interceſſoribꝫ largiaris.
Deus qui nos Eodē die. P
bt̄ī ceſarij m'ris tui an
nua ſolēpnitate letificas: con
cede ꝓpiti': ut cui' natalicia coli
m' etiā actiones imitemur. Per.
Lc̄o l'r apocalipſis: bt̄ī iohīs apl'i
Ecce ego iohes vidi alterū
angelū aſcendentē ab or
tu ſolis. habentē ſignū dei viui:
et clamauit voce magna q̄tu
or angelis quibꝫ datū eſt noce
re terre et mari dicēs. Nolite no
cere terre et mari neq̄ʒ arboribꝫ:

quoadusque signemus servos dei
nostri in frontibus eorum. Et audivi
numerum signatorum centumqua
draginta quatuor milia sig
nati ex omni tribu filiorum israel. Ex
tribu iuda: duodecim milia sig
nati. Ex tribu ruben: duodecim
milia signati. Ex tribu gath:
duodecim milia signati. Ex tri
bu azer: duodecim milia sig
nati. Ex tribu neptalim: duo
decim milia signati. Ex tribu
manasse: duodecim milia signa
ti. Ex tribu symeon: duodecim
milia signati. Ex tribu levi:
duodecim milia signati. Ex
tribu ysachar: duodecim mi
lia signati. Ex tribu zabulon:
duodecim milia signati. Ex
tribu ioseph: duodecim milia
signati. Ex tribu beniamin: du
odecim milia signati. Post hec
vidi turbam magnam quam dinu
merare nemo poterat ex omnibus
gentibus et tribubus et populis et lin
guis stantes ante thronum et in
conspectu agni amicti stolis
albis: et palme in manibus
eorum. Et clamabant voce mag
na dicentes Salus deo nostro qui
sedet super thronum et agno. Et

omnes angeli stabant in circu
itu throni et seniorum et quatuor
animalium. et ceciderunt in conspectu
throni in facies suas: et ado
raverunt deum dicentes amen
Benedictio et claritas et sapi
entia et gratiarum actio honor et
virtus et fortitudo deo nostro: in
secula seculorum amen. Gr. Timete
dominum omnes sancti eius quoniam nichil deest timen
tibus eum. V. Inquirentes autem dominum non
deficient omni bono. Alleluia. V. Vox exul
tationis et salutis in tabernaculis
iustorum. Ewangelium. Videns ihesus turbas.
Et reliqua. Credo. Offertorium. Mirabilis
deus in sanctis suis deus israel ipse dabit virtu
tem et fortitudinem plebi sue benedictus deus.
Munera tibi domine nostre Secreta.
devotionis offerimus que
et pro cunctorum tibi grata sint ho
nore sanctorum et nobis salutaria te
miserante reddantur. Per. Alia.
Hostias tibi domine beati cesarii
martiris tui dicatas meri
tis benignus assume. et ad perpe
tuum nobis tribue provenire sub
sidium. Per. Cpstano condiana Co.
Gaudete iusti in domino alleluia rectos de
cet collaudatio alleluia. Complenda.
Da quesumus domine fidelibus populis
omnium sanctorum semper veneratione le

tari: et eorum perpetua supplicati
one muniri. P. Alia:

Quesumus omnipotens deus: ut qui celesti
a alimenta percepimus:
intercedente beato cesario martire
tuo per hec contra omnia adver
sa muniamur. P. In commemoratione
omnium animarum. Omnia sicut in exequiis defunc
torum sed collectam Fidelium cum secreta et compl.
sub uno fine. Ewangelium. Cum venerit filius. Cxxvii
Willibrordi episcopi et confessoris

Statuit ei dominus testamentum pa
cis et principem fecit eum ut sit il
li sacerdotii dignitas in eternum. Ps. Mi
sericordias domini in eternum cantabo. Col.

Concede quesumus omnipotens deus beati
willibrordi confessoris
tui atque pontificis nos ubique
intercessionibus adiuvari: cuius
nos doctrinis ad agnitionem
tui nominis pervenire tribuisti. P.
Epistola. Ecce sacer. CCxlv. Gr.

Ecce sacerdos magnus qui in diebus
suis placuit deo. V. Non est inventus si
milis illi qui conservaret legem excelsi.
Alleluia. V. Iste est qui ante deum magnas
virtutes operatus est et omnis terra doctrina
eius repleta est. Ewangelium. Sint lumbi.
CCxlviii. Off. Inveni david ser
vum meum et in oleo sancto unxi eum manus
enim mea auxiliabitur ei et brachium
meum confortabit eum. Secreta.

Sit tibi domine deus nostre devo
tionis oblatio accepta
bilis ut beato willibrordo confesso
re tuo intercedente utrumque et tue
placeat maiestati et nostre proficiat
saluti. P. Co. Beatus servus quem cum
venerit dominus invenerit vigilantem amen
dico vobis super omnia bona sua constituet
eum.

Misteriis divinis
Complenda.
refecti quesumus domine: ut beati
willibrordi confessoris tui at
que pontificis ubique intercessio
ne protegamur: pro cuius annua ve
neratione hec tue obtulimus
maiestati. P. Claudii cum sociis.

Intret in conspectu tuo domine ge
mitus compeditorum redde vicinis
nostris septuplum in sinu eorum vindica san
guinem sanctorum tuorum qui effusus est. Ps. Deus
venerunt gentes in hereditatem tuam pol
luerunt templum sanctum tuum posuerunt ierusalem
in pomorum custodiam. Collecta.

Presta quesumus omnipotens deus: ut qui glo
riosos martires claudium nico
stratum symphorianum casto
rium atque simplicium fortes in sua
confessione cognovimus: pi
os apud te in nostra intercessione
sentiamus. P. Epistola. Sancti per fidem.
CCxlii. Gr. Vindica domine sangui

nē sc̄or͂ tuor͂ qui effus͂ est ṽ Posuerūt
mortalia servor͂ tuor͂ escas volatilib͂
celi carnes sc̄or͂ tuor͂ bestiis terre Alla
ṽ Gaudete iusti in dn̄o rectos decet collau
datio. Ev͂ Descendēs ihs de mō
te Cc xlv Off Anima nr̄a sicut
passer erepta est de laqueo venanciū laq
us contritus est et nos liberati sum͂

Benedictio tua dn̄e Secret.
larga descendat que et mu
nera nr̄a deprecantib͂ scīs tuis ti
bi reddat accepta et nobis sacra
mentū redemptionis efficiat p.

Co Posuerūt mortalia servor͂ tuor͂
dn̄e escas volatilib͂ celi carnes sc̄or͂ tuor͂
bestiis terre scd̄m magnitudinē brachy
tui posside filios mortificatorum Compl.

Celestib͂ refecti sacramē
tis et gaudiis supplices
te dn̄e deprecam͂: ut quor͂ glo
riamur triumphis ptegam͂ auxili
is Per. Theodori mr̄is

In virtute tua dn̄e letabit͂ iu
stus et sup salutare tuū exultabit vehe
menter desideriū aīe eius tribuisti ei. ps
Qm̄ pvenisti eū in bn̄dictionib͂ dul
cedinis posuisti in capite ei͂ coronā
de lapide precioso Collecta.

Precedat nobis dn̄e miseri
cordia tua et tribue: ut scīs mr̄
tir͂ theodorus cui͂ nos dedisti
patrocinus adiuvari: maies
tati tuē iugiter pro nobis ex
oret p. Epl̄a Iustū deduxit Cc
xli. Gr̄ Dn̄e pvenisti eū in be
nedictionib͂ dulcedinis posuisti in
capite ei͂ coronā de lapide p̄cioso ṽ Vi
tam petiit et tribuisti ei longitudinē
dierū in scl̄m scl̄i. Alla ṽ Posuisti
dn̄e sup caput ei͂ coronā de lapide p̄
cioso Ev͂ Nolite arbitrari Cc xliij
Off Gl̄a et honore coronasti eū et
constituisti eū sup opa manuū tua
rū domine. Secreta.

Suscipe dn̄e fideliū pces
cū oblationib͂ hostiarū et int͂
cedente bt̄o theodoro mr̄e tuo
per hec pie devotionis officia
ad celestē gl̄am transeam͂. p. Co
Posuisti dn̄e in capite ei͂ coronā
de lapide p̄cioso Complend.

Sūa nos q̄s dn̄e theodori
mr̄is tui oro et assequi sp faci
at mente que gerim͂: et debite
servitutis actione sectari p.

In vigilia bt̄i martini

Obeātū virū in cui͂ trāsitu scōr͂
canit numer͂: angelor͂ exultat cho
rus oīm q̄ celestiū virtutū occurrit
psallenciū exercit͂ ps Magn͂ dn̄s et
laudabilis nimis in civitate dei nos
tri in monte sancto eius Collcā

Concede nobis q̄s oīps d̄s
venerāda b̄ti martini cō-
fessoris tui atq̄ pontificis so
lēpnitatē congruo p̄uenire
honore: et venientē digna ce-
lebrare deuotione. P. Epl'a. Jus-
tus cor suū. Cc xlv. Gr. Ora
pro nobis b̄te martine vt digni effi-
ciamur p̄missione xp̄i. V. Dū sacramē-
ta offerret b̄tus martinus globus igne-
us apparuit sup caput eius. Cetera sicut
de c. Alla. V. Martinus q̄s migrauit
a s̄clo viuit in xp̄o gem̄a sacerdotū.
Ewā. Vigilate. Cc xlvi. Off.
Martinus igitur obitū suū longe
ante p̄sciuit dixitq̄ fratribus dissolutio-
nē sui corporis īminere atq̄ indicabat
se iam resolui. Secreta.
Accepta tibi sit dn̄e q̄s
nr̄e deuotionis oblatio ut ad
b̄ti martini confessoris tui
atq̄ pontificis festiuitatē pu-
riores nos faciat p̄uenire. P.
Co. Martinus abrahe sinu letus ex-
cipitur martinus hic pauper et modicus
celū diues ingreditur ymnis celestibus hō.
Pr̄a nobis q̄s et Capl' rar
ne largitore eius vbiq̄ pi-
a ptegi oratione: cuius natalicia
per hec s̄cā que sūpsimus voti-
uo frequentamus obsequio. Per

Statuit ei. In die s̄cī martini
dn̄s testamentū pacis et
principē fecit eū ut sit illi
sacerdocij dignitas in eternū. Ps. Mise-
ricordias dn̄i in eternū cātabo. Coll.
Deus qui conspicis q̄a ex
nulla nr̄a virtute subsis-
timus: concede p̄picius: ut inter-
cessione b̄ti martini cōfessoris
tui atq̄ pontificis contra oīa
aduersa muniamur. P. Eodē die.
Pr̄a q̄s oīps d̄s: ut qui b̄ti
menne martiris tui natali-
cia colimus: intercessione eius
in tui noīs amore roboremur. P.
Epl'a. Ecce sacerdos. Cc xlvij. Gr.
Iurauit dn̄s et non penitebit eū
tu es sacerdos in eternū s'c'dm ordinem
melchisedech. V. Dixit dn̄s dn̄o meo se-
de a dextris meis. Alla. V. Statuit do-
minus b̄to martino testamētū eternū
et dedit illi sacerdociū magnū. Seq.
Sacerdotē. Cetera in f' oct' seq̄. Sic sui-
ma. Ewā. Sint lumbi. Cc xlviij. Off.
Veritas mea et misericordia mea cū ip-
so et in noīe meo exaltabitur cornu eius.
B̄ti martini ponti- Secr.
ficis q̄s dn̄e nobis pia nō
desit oratio que et munera nr̄a cō-
ciliet et tuā nobis indulgen-
tiam semper obtineat. P. Alia.

fo 245

Credo hoc die et in die …

Bti meuie mūs tui solēp
nia recensentes qs dn̄e
ut eī auxilio tua beneficia
capiamus p quo tibi hostias
laudis offerimus p Co. Sint
lumbi vrī precincti et lucerne ardentes
in manibus vestris Copl.
Tua scā dn̄e sumentes
suppliciter deprecamur: ut cuius ve
neramur confessionē presidia
sentiamus p Alia.
Benedictio tua deus iple
at corda fideliū tales qꝫ pficiat
qui et mīm hōrificent passio
nes: et remedia salutis eīne
eius patrocinantibꝫ assequantur
p Lebuini confessoris
Os iusti meditabitur sapientiam et
lingua eius loquetur iudiciū lex dei eius
in corde ipsius ps. Noli emulari in ma
lignantibꝫ neqꝫ zelaveris facientes ini
Deus qui nos Collecta quitatē
annua bti lebuini cōfes
soris tui festivitate letificas: da
nobis eius intervenientibꝫ men
tis et corporis protectione muniri:
et salutari gaudere pfectu per
Epla. Iustus cor suū. Ccxiv gr
Dn̄e prevenisti. Ccxxiii Alla v Mar
tir eī qui sponsus migravit a seculo vivit in
xpo gemma sacerdotū Ev. Homo
quidā pegre. ccxlvii Off Desi
deriū aīe eius tribuisti ei dn̄e et volun
tate labiorum eius non fraudasti eū po
suisti in capite eius coronā de lapide
precioso. Secreta:
Donis celestibus ...... da
nobis qs dn̄e libera mente ser
vire ut munera que deferimus
interveniente bto lebuino cōfes
sore tuo et medelā nobis operent
et glīa: p Co. Dn̄e quinqꝫ talenta tradidi
sti mi ecce alia quinqꝫ superlucratus sū euge
serve fidelis qa in pauca fuisti fidelis
supra multa te constituā intra in
gaudiū dn̄i tui Copl.
Repleti alimonia celesti
qs dn̄e: ut intercedente bto lebui
no confessore tuo misericordie tue
grām consequi mereamur per
Iustus ut palma Briccii episcopi
florebit sicut cedrus li
bani multiplicabitur plantatus in
domo dn̄i in atriis domus dei nrī ps
Bonū est confiteri dn̄o et psallere
nomini tuo altissime Collecta.
Qs omps ds: ut nra devotio
qui natalicia bti briccii
confessoris tui atqꝫ pontificis
veneratur et colit: proficiat no
bis eius accumulet p Epla. De
dit dns cōfess Ccxlvi. Gr Ec

et ſacerdos magn⁹ q̄ in diebꝫ ſuis pla
cuit deo ℣ Non eſt īuent⁹ ſimilis illi qui
conſeruaret legē excelſi Alla ℣ Sta
tuit dn̄s bt̄o martino teſtamētū eter
nū et dedit illi ſacerdociū magnū Ew
angelio accendit ut s[upra] Off In
ueni dauid ſeruū meū et in oleo ſcō
unxi eū man⁹ eñ mea auxiliabit᷑ ei
et brachiū meū confortabit eū Se
Magnifica dn̄e bt̄i bricij
confeſſoris tui ſolēpni
a recenſem⁹ que promptis
cordibꝫ ſubietes oblatis mu
neribꝫ et ſuſcapim⁹ et celebram⁹
p Co Beatus ſeru⁹ quē cū venerit
dn̄s inuenerit vigilantē amē dico vob
ſup oīa bona ſua cōſtituet eū. Cōpl
Scā tua dn̄e interuenien
te bt̄o bricio cōfeſſore tu
o atqꝫ pontifice nos refoue
ant: quibꝫ et iugiter admi
uari et ſp̄ deſideram⁹ expleri p
Octā martini. Oīa ſicut in die
exceptis collās Collecta.
Concede qs oīps dꝰ: ut bt̄i
martini confeſſoris tui atqꝫ
pontificis frequētata ſolēpni
tas ad ꝑpetuā ꝑplō tuo ꝓfici
at ſalutē: et quē ſem̄p⁹ venera
mur in terris ſp̄ patronū ha
beam⁹ in celis p Secreta.

Hec oblatio qs dn̄e quā
ueneraṫ bt̄i martini con
feſſoris tui atqꝫ pontificis feſ
tiuitate tue offerim⁹ maieſta
ti nobis ꝓſit ad indulgenciā
ut per eā a nr̄is liberemur pc̄cis
et ſacris altaribꝫ aſtare digni
efficiamur p. Compl.
Sacramenta dn̄e dꝰ que
ſumpſim⁹ bt̄o martino confeſ
ſore tuo intercedente ab om̄i
nos aduerſitate defendāt: et
ꝑpetua ꝓſperitate tibi deo ſoli
ſeruire concedant p Elyzabeth
Gaudeam⁹ oēs vidue mār
in dn̄o diē feſtū celebrātes in
honore elyzabeth vidue de cui⁹ ſolēpnita
te gaudēt āgeli et collaudāt filiū dei. ꝑ
Eructauit cor meū verbū bonū dico
Tego opa mea regi. Collcā.
Tuor corda fideliū dꝰ mi
ſerator illuſtra: et bt̄e elyzabeth
ꝑcibꝫ glōſis fac nos ꝓſpera mū
di deſpicere: et celeſti ſp̄ cōſolati
one gaudere. p Epla. Mulierē
fortē. ut ſupra Gr. Audi filia et vi
de et inclina aurē tuā qꝛ concupiuit rex
ſpeciē tuā ℣ Specie tua et pulchritudine
tua intende ꝓſpere ꝓcede et regna Alla
℣. O pia regū filia felix aluūpna pau
perū xp̄o nos reconcilia elyzabeth be

cta virtutis decore operum ad superni consor
tium claret glorificata. Sequentia sancti marci.
In illo tempore. Sedebat ihesus contra gazo
philacium: aspiciebat quomodo turba
iactaret es in gazophilacium. Et
multi divites iactabant multa.
Cum autem venisset una vidua
pauper: misit duo minuta quod est
quadrans. Et convocans discipulos
suos: ait illis. Amen dico vobis:
quoniam vidua hec pauper plus omnibus
misit qui miserunt in gazophi
lacium. Omnes enim ex eo quod habun
dabat illis miserunt. Hec vero
de penuria sua omnia que habu
it misit: totum victum suum. Off.
Filie regum in honore tuo astitit re
gina a dextris tuis in vestitu deaurato
circumdata varietate. Secreta.
Munera tibi domine nostre devo
tionis offerimus ut tibi grata
nobis salutaria beate elyzabeth
pia supplicatione reddantur. Per.
Communio. Diffusa est gratia in labiis tuis:
propterea benedixit te deus in eternum. Complenda.
Quesumus omnipotens deus: ut quos
salutaribus dignatus es
erudire misteriis: beate elyzabeth
intercessio gloriosa celestibus refi
ciat alimentis. Per. Cecilie virginis.
Loquebar de testimoniis tuis in
conspectu regum et non confundebar et
meditabar in mandatis tuis que di
lexi nimis. Psalmus. Beati immaculati in via
qui ambulant in lege domini. Collecta.
Deus qui nos annua
beate cecilie martyris tue solem
nitate letificas: da ut quam ve
neramur officio: etiam pie conver
sationis sequamur exemplo. Per.
Epistola. Domine deus meus. Cecilie. Gr.
Audi filia. cc xxxiiij. Alleluia. Versus. Egregia
sponsa christi implora pro nobis ad domi
num christum. Ewangelium. Simile est regnum celorum.
virginibus. CCl. Off. Offerentur
regi virgines post eam proxime eius offerentur.
Hec hostia domine. Secreta. tibi.
placationis et laudis
quesumus intervenientibus beata cecilia
martyre tua nos propitiatione tua
dignos semper efficiat. Per. Communio.
Confundantur superbi quia iniuste in
iquitatem fecerunt in me ego autem in man
datis tuis exercebor in tuis iustifica
tionibus ut non confundar. Complenda.
Hec nos domine quesumus gratia tua
semper exerceat: ut et divi
nis instauret corda nostra mis
teriis: et beate cecilie martyris tue com
memoratione letificet. Per. Clementis.
Dicit. Clementis pape et martyris.
dominus sermones mei quos dedi

in os tuū non deficiant de ore tuo ad
dēt eū nomē tuū et munera tua ac
cepta erūt sup altare meū ꝑ Dñe
exaudi orōnē meā et clamor meus
ad te veniat. Collecta.
Deus qui nos ānua btī
clemētis mrīs tui atqꝫ pon
tificis solēpnitate letificas:
concede ꝓpici⁹: ut cui⁹ natali
cia colim⁹ virtutē quoqꝫ pas
sionis imitemur ꝑ Eodē die.
Prā q̄s oīps deus: ut btī fe
licitatis mrīs tue so
lēpnia recensentes meritis ip
sius ꝓtegamur et ꝑcib; ꝑ Ad
Frēs Rogo philippenses
vos krīn et desideratis
simi. gaudiū meū et corona
mea: sic state in dño krīn Eu
chodiā rogo et sinticē deꝑcor:
idipsm sapere in dño Etiā
rogo te germane compar ad
iuua illas que mecū labora
uerūt in evangelio: cū cleme
te et ceteris adiutorib; meis.
Quor⁹ noīa sunt: in libro vi
te. Gr̄. Iurauit dñs et non peni
tebit eū tu es sacerdos in eternū sedm
ordinē melchisedech v̄ Dixit dñs dño
meo sede a dextris meis Alla v̄ Leta
bitur iust⁹ in dño et sperabit in eo et lau
dabuntur oēs recti corde Ev̄. Homo
quidā nobilis et cetera Off. Ve
ritas mea et misericordia mea cū ipso et
in noīe meo exaltabitur cornu ei⁹ Se.
Sacrificiū tibi dñe laudis
offerim⁹ pro scī celebrita
te clementis ut ꝓpiciationē tu
ā quā nrīs opib; non meremur
pii suffragatoris intercessionib;
assequamur ꝑ Alia.
Vota ꝓpli tui dñe ꝓpiciat⁹
intende et quor⁹ nos tribuis
solēpnia celebrare fac gaude
re suffragiis ꝑ Cō. Beatus seru⁹
quē cū venerit dñs invenerit vigilā
tē amē dico vobis sup oīa bona sua
constituet eum. Cōplenda.
Btī clemētis dñe natali
cia fidelib; tuis munera suf
fragentur: et qui tibi placuit no
bis impleret auxiliū ꝑ Alia.
Supplices te rogam⁹ oīps
deus: ut interuenientib;
scīs tuis et tua in nobis dona
multiplices: et tpa nrā dispo
nas ꝑ Grisogoni mrīs
Iustus non conturbabitur qr dñs
firmat manū ei⁹ tota die miseretur et
cōmodat et semē ei⁹ in bñdictione e
rit in eternū conseruabitur ꝑ. Noli e
mulari in malignantib; neqꝫ ze

lauerīs facientes iniquitatē. Coll'.
Adesto dn̄e supplicationib:
nr̄is. ut qui ex iniq̄tate
nr̄a reos nos esse cognoscim':
b̄ti crisogoni mr̄is tui inter
cessione liberem'. p. Ep̄la. Me
mor. Ec. xl. Gr̄. Dn̄e p̄uenisti
eū in b̄ndictionib: dulcedinis posu
isti in capite ei' coronā de lapide p̄cioso
V. Vitā petijt et tribuisti ei longitudinē
dierū in sc̄lm sc̄li. Alla. V. Letabit' ius
tus in dn̄o et sp̄abit in eo et laudabū
tur oēs recti corde. Sc̄dm marcū.
In ill'. Cōuocata turba ih̄s cū
discipulis suis: dixit eis. Si q̄s
uult me sequi: deneget seipsū
et tollat crucē suā et sequat' me.
Qui enī voluerit aīam suā
saluā facere: p̄det eā. Qui aūt
p̄diderit aīam suā p̄pter me et
euangeliū: saluā eā faciet. Qd
enī p̄dest hoī si lucret' mūdū to
tū. et detrimentū faciat aīe sue.
Aut q̄d dabit homo cōmutati
onis pro aīa sua? Qui enī me
confess' fuerit et mea verba in
generatione ista adultera et
peccatrice: et fili' hoīs confite
bit' eū cū venerit in gl̄a p̄ris sui
cū angelis sc̄is. Et dicebat illis
Amē dico vobis: q̄a sūt quidā
de hic stantib: qui non gusta
būt mortē. donec videāt reg
nū dei: veniēs in virtute. Off.
Gl̄a et honore coronasti eū et cōstitu
isti eū sup opa manuū tuarū dn̄e.
Offerim' tibi dn̄e p̄. Secre.
ces et munera in honore
sc̄i crisogoni mr̄is tui gaudē
tes p̄ia q̄s ut cōuenienter hec
agere. et remediū sēpiternū
valeam' acquirere. p. Cō. Po
suisti dn̄e in capite ei' coronā de lapi
de precioso. Complenda.
Annue dn̄e q̄s: ut myste
rijs tuis iugiter repleam': et
sc̄i crisogoni mr̄is tui sp̄ muni
amur auxilijs. p. Katherine
Gaudeam' oēs in virginis
dn̄o diē festū celebrātes in
honore katherine mr̄is de cui' pas
sione gaudēt angeli et collaudāt fi
liū dei. Ps. Eructauit cor meū verbū
bonū dico ego opa mea regi. Coll'.
Deus qui dedisti legem
moysi in sūmitate
montis synay et in eodē loco
corpus b̄te katherine virḡis
ac mr̄is tue p scōs angelos
tuos mirabiliter collocasti:
tribue q̄s: ut ei' meritis et i
tercessione ad montē qui xp̄s

est pervenire valeam. Qui tecum.
Epistola. Confitebor tibi. CCxlix
Gr. Dilexisti iusticiam et odisti iniquitatem. V. Propterea unxit te deus deus tuus oleo leticie. Alleluia. V. Ut rosa pre spina prefulget sic katherina inter virgineas celi in corona choreas. Ev. Simile est regnum celorum x virginibus. CCl. Off. Offerentur regi virgines post eam proxime eius afferentur tibi in leticia et exultatione adducentur in templum regi domino. Secreta.

Munera domine sacrificii presentis que tibi offerimus in honore sancte katherine virginis ac martiris tue fiant nobis quesumus pro vita perpetua et te donante salus infinita. Per.

Co. Diffusa est gratia in labiis tuis propterea benedixit te deus in eternum.

Compl. Sumptis domine salutaris eterne misteriis suppliciter deprecamur: ut sicut liquor qui de membris katherine virginis martiris tue iugiter manat languidorum corpora sanat: sic et oratio cunctas iniquitates nostras expellat. Per.

Lini pape et martiris

Statuit ei dominus testamentum pacis et principem fecit eum ut sit illi sacerdotii dignitas in eternum. Ps. Misericordias domini in eternum cantabo.

Collecta. Beati lini martiris tui atque pontificis nos domine foveant continuata presidia: quia non desinis propicius intueri quos talibus auxiliis concesseris adiuvari. Per. Epistola. Ecce sacerdos. CCxlv. Gr. Domine prevenisti eum in benedictionibus dulcedinis. Alleluia. V. Inveni david servum meum oleo sancto meo unxi eum. Ev. Homo quidam nobilis. CCxlvi. Off.

Desiderium anime eius tribuisti ei domine et voluntate labiorum eius non fraudasti eum posuisti in capite eius coronam de lapide precioso. Secreta.

Adesto domine precibus populi tui adesto muneribus: ut que sacris sunt oblata misteriis tuorum tibi placeant intercessione sanctorum. Per.

Co. Domine quinque talenta tradidisti michi ecce alia quinque superlucratus sum. Euge serve fidelis quia in pauca fuisti fidelis supra multa te constituam intra in gaudium domini tui. Compl.

Sumentibus domine pignus redemptionis eterne sit nobis quesumus interveniente beato lino martire tuo atque pontifice vite presentis auxilium pariter et future. Per.

In dedicatione ecclesie ad missam introitus.

Terribilis est locus iste hic domus dei est et porta celi et vocabitur aula dei. Ps. Quam dilecta tabernacula tua domine virtutum concupiscit et deficit anima mea in atria domini.

Deus qui nobis per Coll. singulos annos huius sancti templi tui consecrationis reparas diem et sacris semper mysteriis representas incolumes: exaudi preces populi tui: et presta ut quisquis hoc templum beneficia petiturus ingreditur: cuncta se impetrasse letetur

Lectio libri apocalipsis beati io. ap.

In diebus illis Vidi civitatem sanctam ihrlm novam descendentem de celo: a deo paratam sicut sponsam ornatam viro suo Et audivi vocem magnam de throno dicentem Ecce tabernaculum dei cum hominibus: et habitabit cum eis Et ipsi populus eius erunt: et ipse deus cum eis erit eorum deus Et absterget deus omnem lacrimam ab oculis eorum: et mors ultra non erit neque luctus neque clamor neque dolor erit ultra quia prima abierunt Et dixit qui sedebat in throno Ecce nova: facio omnia Gr. Locus iste a deo factus est inestimabile sacramentum irreprehensibilis est. V. Deus cui astat angelorum chorus exaudi preces servorum tuorum All'a. V. Vox exultationis et salutis in tabernaculis iustorum Secundum lucam.

In illo t. Egressus ihesus perambulabat iericho Et ecce vir nomine zacheus: et hic erat princeps publicanorum et ipse dives Et querebat videre ihesum quis esset: et non poterat pre turba. quia statura pusillus erat Et precurrens ascendit in arborem sicomorum ut videret illum: quia inde erat transiturus Et cum venisset ad locum suspiciens ihesus vidit illum: et dixit ad eum. zachee festinans descende: quia hodie in domo tua oportet me manere. Et festinans descendit: et excepit illum gaudens Et cum viderent omnes: murmurabant dicentes quod ad hominem peccatorem divertisset. Stans autem zacheus: dixit ad dominum Ecce dimidium bonorum meorum domine do pauperibus: et si quid aliquem defraudavi reddo quadruplum. Ait ihesus ad eum Quia hodie salus domui huic facta est: eo quod et ipse filius sit abrahe Venit enim filius hominis querere et salvum

conformes fieri ymaginis fi
lij ſui: ut ſit ipſe primogenit⁹
in multis frib;. Quos aūt p̄
deſtinauit: hos et vocauit. Et
quos vocauit: hos et iuſti
ficauit. Quos aūt iuſtificauit:
illos et magnificauit. Quid
ergo dicem⁹ ad hec? Si deus
pro nobis: q̄s contra nos? Qui
etiā ꝓprio filio ſuo non pepcit:
ſed pro nobis oīb; tradidit
illū. Quō non etiā cū illo oīa
nobis donauit? Quis accu
ſabit aduerſus electos dei? D̄s
qui iuſtificat: q̄s eſt qui con
dēpnet? xp̄s ihs qui mortuus
eſt: īmo qui et reſurrexit. Qui
eſt ad dexterā dei: qui etiā inter
pellat pro nobis. Q̄s ergo
nos ſeparabit a caritate xp̄i?
Tribulatio an anguſtia. an
pſecutio an fames an nudi
tas an periculū an gladi⁹? Sic
ſcriptū eſt. Q̄a ꝓpter te mortifi
camur tota die: eſtimati ſum⁹
ſicut oues occiſiōis. Sed ī his
oīb; ſuperam⁹: ꝓpter eū qui
dilexit nos. Certus ſū enī q̄a
neq; mors neq; vita. neq; an
geli. neq; principat⁹ neq; po
teſtates neq; virtutes neq; in
ſtantia neq; futura neq; fortitu
do neq; altitudo neq; ꝓfundū
neq; creatura alia: poterit nos
ſeparare a caritate dei. Que eſt in
xp̄o ihū: dn̄o nr̄o Lcō actuū apl̄or
In diebus illis Exurgens prin
ceps ſacerdotū annas et
oēs qui cū illo erāt que eſt here
ſis ſaduceor' repleti ſunt zelo:
et iniecerūt man⁹ in apl̄os et
poſuerūt illos in cuſtodia
publica. Angel⁹ aūt dn̄i per
noctē aperiens ianuas carce
ris: et educēs eos dixit. Ite et ſtā
tes loquimini in tēplo plebi: oīa
verba vite hui⁹. Qui cū audiſ
ſent: intrauerūt diluculo in
tēplū: et docebant Gr. Con
ſtitues eos principes ſup oēm terrā memores
erūt noīs tui dn̄e. v. Pro prib; tuis na
ti ſūt tibi filij ꝓpterea ꝓpli confitebūtur
tibi. Alla. v. In oēm terrā exiuit ſon⁹
eor' et in fines orbis terre verba eor'
In ill' t̄. D. i. d. Sc̄d; iohan.
s Hoc eſt p̄ceptū meū
ut diligatis inuicē: ſicut dilexi
vos. Maiorē hac dilectiōnē ne
mo habet: ut aīam ſuā ponat
q̄s pro amicis ſuis. Vos ami
ci mei eſtis: ſi feceritis que ego
p̄cipio vobis. Iam non dico

vos servos: quia servus nescit quid
faciat dominus eius. Vos autem dixi a
micos: quia omnia quecumque audivi
a patre meo nota feci vobis. Non
vos me elegistis sed ego elegi
vos: et posui vos ut eatis et
fructum afferatis. et fructus vester
maneat. Ut quodcumque petieritis
patrem in nomine meo: det vobis

In illo tempore. Dixit iesus discipulis suis. Ego **Secundum iohannem**
sum vitis vera: et pater meus agrico
la est. Omnem palmitem in me
non ferentem fructum: tollet eum.
Et omnem qui fert fructum purga
bit eum: ut fructum plus afferat
Iam vos mundi estis: propter ser
monem quem locutus sum vobis. Ma
nete in me: et ego in vobis. Si
cut palmes non potest ferre fructum
a semetipso nisi manserit in vi
te: sic nec vos nisi in me manse
ritis. Ego sum vitis: vos palmi
tes. Qui manet in me et
ego in eo: hic fert fructum multum
quia sine me nichil potestis face
re. Si quis in me non manserit
mittetur foras sicut palmes et a
rescet: et colligent eum et in ignem
mittent et ardet. Si manseritis in
me et verba mea in vobis man
serint: quodcumque volueritis petetis:
et fiet vobis. **Secundum iohannem**

In illo tempore. Dixit iesus discipulis suis. Hec mando
vobis: ut diligatis invi
cem. Si mundus vos odit: scito
te quia me priorem vobis odio ha
buit. Si de mundo fuissetis: mun
dus quod suum erat diligeret. Quia
vero de mundo non estis. sed e
go elegi vos de mundo: propterea
odit vos mundus. Mementote
sermonis mei quem ego dixi vo
bis: non est servus maior domino
suo. Si me persecuti sunt: et
vos persequentur. Si sermonem
meum servaverunt: et vestrum serva
bunt. Sed hec omnia facient vobis
propter nomen meum: quia nesciunt
eum qui misit me. Si non venis
sem et locutus fuissem eis: peccatum non
haberent. Nunc autem excusationem
non habent: de peccato suo. Qui me
odit: et patrem meum odit. Si opera
non fecissem in eis que nemo a
lius fecit: peccatum non haberent.
Nunc autem et viderunt: et oderunt
et me et patrem meum. Sed ut im
pleatur sermo qui in lege eorum
scriptus est: quia odio habuerunt
me gratis. **Secundum lucam.**

In illo tempore. Designavit dominus
ihesus et alios septuagin

ta duos: et misit illos binos
ante faciē suā in oēm ciuita
tē et locū quo erat ipse uēturꝰ.
Et dicebat illis. Messis quidē
multa: operarii autē pauci.
Rogate ergo dn̄m messis: ut
mittat operarios in messē suā. Ite
Ecce ego mitto vos sicut ag
nos inter lupos. Nolite por
tare sacculū neq; perā neq;
calciamenta: et neminē per
viā salutaueritis. In quācū
q; domū intraueritis: pri
dicite pax huic domui. Et si
ibi fuerit filiꝰ pacis: requies
cet sup illū pax vr̄a. Sin autē:
ad vos reuertetur. In eadē autē
domo manete edentes et bibē
tes que apud illos sūt. Dig
nꝰ est enī operariꝰ mercede sua.
In ill'. Dixit sy Scdm matheū
mon petrus ad ihm Ecce nos
reliquimꝰ oīa: et secuti sumꝰ
te. Qd ergo erit nobis: Ihs
autē dixit illis. Amē dico vob:
q vos qui secuti estis me. in
regeneratione cū sederit filiꝰ
hoīs in sede maiestatis sue.
sedebitis et vos sup sedes duo
decim. iudicantes duodecim
tribꝰ isrl'. Et oīs qui reliquerit

domū uel frēs aut sorores aut
patrē aut matrē aut vxorē aut
filios aut agros pp̄ter nomē
meū: centuplū accipiet: et vi
tā eternā possidebit. Credo.
Off. Michi autē nimis honorifica
ti sūt amici tui d's nimis confortatꝰ
est principatus eorū Secr.
Sacrandū tibi dn̄e munꝰ
offerimꝰ quo btī aplī tui .N. so
lēpnia recolentes purificati
onē quoq; nr̄is mētibꝰ iplora
mꝰ. P Cōplatio de aplis Co. D
autē vob amicos meos ne terreamini
ab hiis q' vos psequunt. Compl.
Refecti cibo potu q; celesti
d's nr̄ te suppliciter exoramꝰ: ut
in cuiꝰ hec cōmemoratione per
cepimꝰ: eiꝰ muniamur et pre
cibus. P De vno mrē nō pontif.
Letabitur iustus in dn̄o et
sperabit in eo et laudabunt
oēs recti corde. Ps. Exaudi
d's orationē meā cū depcor a timore inimi
ci eripe aīam meam Coll.
Deus qui nos annua btī
N. mrīs tui solēpnitate letifi
cas: concede ppiciꝰ: ut cuius
natalicia colimꝰ: vincimꝰ quo
q; passionis imitemur. Per
Lectio libri sapientie.

Iustus si morte preoccupatus fuerit: in
refrigerio erit. Senectus enim vene
rabilis est non diuturna: neque
numero annorum computata. Cani
sunt autem sensus hominis: et etas
senectutis vita immaculata.
Placens deo factus est dilectus: et
vivens inter peccatores translatus
est. Raptus est ne malicia mu
taret intellectum illius: aut ne fic
tio deciperet animam illius. Fasci
natio enim nugacitatis obscu
rat bona: et inconstantia con
cupiscentie transvertit sensum sine
malicia. Consummatus in brevi
explevit tempora multa. Placita
enim erat deo anima illius. Propter hoc
properavit educere illum de medio
iniquitatum. Populi autem videntes
et non intelligentes: nec po
nentes in precordiis talia. Quoniam
gratia dei et misericordia est in sanctos eius: et
respectus in electos illius. lectio
Dilectus deo et libri sapientie
hominibus: cuius memoria in be
nedictione est. Similem illum fecit
in gloria sanctorum et magnificavit eum
in timore inimicorum: et in ver
bis suis monstra placavit.
Glorificavit illum in conspectu
regum: et iussit illi coram populo suo
et ostendit illi gloriam suam. In fi
de et lenitate ipsius sanctum fecit il
lum: et elegit eum ex omni carne. Audi
vit enim eum et vocem ipsius: et in
duxit illum in nube. Et dedit ei
coram precepta: et legem vite: et
discipline. lectio libri sapientie
Iustum deduxit dominus per vias
rectas et ostendit illi reg
num dei: et dedit illi scientiam sanctorum
Honestavit illum in laboribus:
et complevit labores illius. In frau
de circumvenientium illum affuit:
et honestum fecit illum. Custodivit
eum ab inimicis: et a seductoribus
tutavit illum. Et certamen forte
dedit illi ut vinceret: et sciret quo
niam omnium potentior est sapientia. Hec
venditum iustum non dereliquit:
sed a peccatoribus liberavit eum. Des
cenditque cum illo in foveam et in
vinculis non dereliquit illum:
donec afferret illi sceptrum regni
et potentiam adversus eos qui eum
deprimebant. Et mendaces osten
dit: qui maculaverunt illum
Et dedit illi claritatem eternam:
dominus deus noster. Ad timotheum
Memor esto dominum
Iesum christum resurrexisse
a mortuis ex semine david secundum

ewangeliū meū: in quo labo
ro usq ad vincula quasi ma
le operans. sed verbū dei non est
alligatū. Ideo oīa sustineo ꝓp
ter electos: ut et ipsi salutē conse
quantur que est in xp̄o ihū cū
glīa celesti. Tu autē assecut⁹ es
meā doctrinā: institutionē
ꝓpositū fidē. longanimitatē
dilectionē. paciam ꝑsecutiōes
passiones qualia michi facta
sunt antiochie. yconij. lystris:
quales ꝑsecutiones sustinui
et ex oībus me eripuit dn̄s. Et
oēs qui volūt pie vivere in
xp̄o ihū: ꝑsecutionē paciuntur.
Gr. Posuisti dn̄e sup caput e⁹
coronā de lapide p̄cioso. V. Desideriū
aīe e⁹ tribuisti ei et voluntate labio
rū e⁹ non fraudasti eū. Alla. V. Le
tabitur iust⁹ in dn̄o et sꝑabit in eo
et laudabuntur oēs recti corde. Tr.
Desideriū aīe e⁹ tribuisti ei et volū
tate labior e⁹ non fraudasti eū. V.
Qm̄ p̄venisti eū in benedictione
dulcedinis. V. Posuisti sup caput e⁹
coronā de lapide p̄cioso. Sc̄dm io
In illo tpr. D.i.d.s. Amē hāne
amē dico vobis: nisi gra
nū frumenti cadēs in terram
mortuū fuerit ipsū solū manet

Si autē mortuū fuerit: mltū
fructū affert. Qui amat aīaz
suā: perdet eā. Et qui odit aīaz
suā in hoc mundo: in vitā e
ternā custodit eā. Si q̄s michi
ministrat: me sequat. Et ubi
sū ego: illic et minister meus erit.
Si q̄s michi ministraverit: ho
norificabit eū pr̄ me⁹: qui est
in celis. Sc̄dm mathei.
In illo tpr. D.i.d.s. Nichil op
tū qd̄ non revelabit: et occultū qd̄
non sciet. Qd̄ dico vobis in te
nebris: dicite in lumine. Et qd̄ in
aure auditis: p̄dicate sup tec
ta. Et nolite timere eos qui oc
cidūt corpus: aīam autē non
possunt occidere. Sed potius e
ū timete: qui potest et aīam et
corpus perdere in gehēnā. Nōne
duo passeres asse veneūt: et v
n⁹ ex illis non cadet sup terrā
sine pr̄e vr̄o: Vestri autē et ca
pilli capitis: oēs numerati sūt.
Nolite ergo timere: multis pas
seribus meliores estis vos. Oīs
ergo qui confitebitur me coram
hoīb: confitebor et ego eū corā
pr̄e meo: qui est in celis. Sc̄dm
In illo tpr. D.i.d.s. mathei.
Si q̄s vult venire post

me. abneget semetipsum: et tollat
crucē suā et sequatur me. Qui enī
voluerit aīam suā saluā facere: pdet eā. Qui aūt pdiderit
aīam suā ppter me: inueniet
eā. Qd enī pdest hoī si mundū
vniuersū lucretur. aīe vero sue detrimentū patiatur. Aut quā dabit homo cōmutationē pro
aīa sua. Filius enī hoīs venturus
est in glā pris sui cū angelis suis: et tūc reddet vnicuiqz sedm
opa sua. Amē dico vobis: sunt
quidā de hic stantibz qui non
gustabūt mortē donec videāt
filiū hoīs: venientē in regno
suo. In ill' t. d. i. d. s. Sedm lucā.
Attendite a fermento phariseorū: qd est ypocrisis. Nichil aūt
opertū est qd nō reueletur: neqz
absconditū qd non sciatur. Qm
que in tenebris dixistis: in luce
dicentur. Et qd in aure locuti estis: pdicabitur in tectis. Dico aūt
vobis amicis meis. ne terreamini ab his qui occidunt corpus: et post hec non habent
āplius qd faciant. Ostendā aūt
vobis: quē timeatis. Timete
eū: qui postqž occiderit habet
potestatē mittere in gehēnā.

Ita dico vobis: hunc timete.
Nōne qnqz passeres veneunt
dipondio. et vnus ex illis non
est in obliuione corā deo. Sed
et capilli capitis vri: oēs numerati sunt. Nolite ergo timere: multis passeribz pluris estis. Dico
aūt vobis. Oīs quicūqz confessus fuerit me corā hoībz: et filius hoīs confitebitur illū: corā
angelis dei. Off. Posuisti dne
in capite eius coronā de lapide pcioso
vitam petijt a te tribuisti ei. Secr.
Suscipe dne munera qs
dignanter oblata et
btī N. mris tui suffragantibz meritis ad nre salutis auxiliū puenire concede. p. Coio.
Qui vult venire post me abneget
semetipsum et tollat crucē suā et sequatur me.
Sit nobis dne Cōpl. me
reparatio mentis et corporis
celeste misteriū: ut cuius exequimur actionē sentiamus effectū. p. Vnius mris et pontificis.
In virtute tua dne letabitur iustus
et sup salutare tuū exultabit
vehementer desideriū aīe eius tribuisti
ei. Ps. Qm preuenisti eū in bndictionibz dulcedinis posuisti in capite
eius coronā de lapide pcioso. Coll.

Votiuos nos dn̄e q̄s bti
ſi mrīs tui atq̄ ponti
ficis natalis ſemꝑ excipiat:
qui et iocūditatē nobis ſue
glorificatiōis infundat: et
tibi nos reddat acceptos Per
Epl'a. Oīs pontifex. cc.xlvi. Gr̄
Beatus vir qui timet dn̄m in man
datis eius cupit nimis. V. Potēs in t̄ra
erit ſemē eius generatio rector̄ bn̄dicet̄
Alla. V. Letabit̄ iuſtus in dn̄o et ſpe
rabit in eo et laudabūt̄ oēs recti corde
Ewn̄. Homo quidā nobilis.
Cc.xlvij. Off. Inueni dauid ſer
uū meū et in oleo ſcō vnxi eū ma
nus enī mea auxiliabit̄ ei et brachiū
meū cōfortabit eū. Secrē
Munera tibi dn̄e dicanda
ſctifica et intercedente bto ſi mrē
tuo atq̄ pontifice per eadem
nos placatus intende p Coio
Dn̄e quinq̄ talenta tradidiſti mi
chi ecce alia quinq̄ ſuperlucratus ſū euge
ſerue fidelis q̄a in pauca fuiſti fide
lis ſupra multa te conſtituā intr̄a
in gaudiū dn̄i tui Cōpl'
Hec nos coio dn̄e purget
a crimine: et intercedente bto
ſi mrē tuo atq̄ pontifice celeſ
tibus remediis faciat eſſe con
ſortes Per. Plurimor̄ mrm̄.

Scā tui dn̄e benedicent te glā:
regni tui dicent alla. Ps. Ex
altabo te deus meus rex et bene
dicā nomini tuo in ſclm et in ſclm ſcli. Coll'
Deus qui nos concedis
ſctōr̄ mrm̄ tuor̄ ſi. nata
licia colere: da nobis in eterna
btitudine de eor̄ ſocietate gau
dere p Lcō libri ſapientie.
Qui timēt dn̄m: non erūt
incredibiles verbo illius. Et qui
diligunt illū: conſeruabunt
viā illius. Qui timēt dn̄m: in
quirent que beneplacita ſunt
ei. Et qui diligunt eū: replebū
tur lege ipſius Qui timēt dn̄z
ꝑparabūt corda ſua: et in con
ſpectu illius ſctificabūt aīas ſu
as. Qui timēt dn̄m cuſtodiūt
mandata illius: et paciā: habe
būt uſq̄ ad iſpectionē illius. rr.
Lingua ſapientū or Cſapie
nat ſciā: os fatuor̄ ebullit
ſtulticiā In oī loco ocli dn̄i gtēplā
tur bonos et malos lingua
placabilis lignū vite: que aūt
īmoderata eſt conteret ſpm̄.
Domus iuſti plurima fortitu
do: et in fructibus impij conturba
tio labia ſapientū diſſemi
nabūt ſciam: cor ſtultor̄ diſſi

mile erit. Victime impiorum abho
minabiles dño: vota iustorum
placabilia. Qui sequitur iusticiam
am: diligitur a dño. ℟. Sapientie
Iusti in perpetuum vivent et
apud dñm est merces eo
rum: et cogitatio eorum apud al
tissimum. Ideo accipient regnum
decoris. et dyadema speciei de
manu dñi: quoniam dextera sua te
get eos. et brachio sancto suo defen
det illos. Accipiet armaturam
zelus illius: et armabit creatu
ram ad ultionem inimicorum. In
duet pro thorace iusticiam: et
accipiet pro galea iudicium
certum. Sumet scutum inexpug
nabile equitatem: ubi vult dicente p
missiones. Et ad certum locum de
ducet illos: dñs deus noster. Ad cori
Fratres. Benedictus thios.
deus et pater dñi nostri ihesu
xpi. pater misericordiarum et deus
totius consolationis qui consola
tur nos in omni tribulatione nostra:
ut possimus et ipsi consolari eos
qui in omni pressura sunt per exhortationem
qua exhortamur et ipsi a deo. Quoniam sicut
habundant passiones xpi in nobis:
ita et per xpm habundat consolatio
nostra. Sive autem tribulamur pro vestra

exhortatione et salute sive conso
lamur pro vestra exhortatione et salute: que
operatur tolerantiam earundem passi
onum quas et nos patimur. Et
spes nostra firma est pro vobis:
scientes quoniam sicut socii passio
num estis sic eritis et consolati
onis. In xpo ihesu: dño nostro. ℟.
Iustorum anime in Libri sapie.
manu dei sunt: et non tan
get illos tormentum mortis.
Visi sunt oculis insipientium
mori. et estimata est afflictio
exitus illorum: et quod est a nobis
iter exterminium. illi autem sunt
in pace. Et si coram hominibus tormen
ta passi sunt: spes illorum immor
talitate plena est. In paucis
vexati in multis bene dispo
nentur: quoniam deus temptavit illos
et invenit illos dignos se. Tamquam
aurum in fornace probavit illos
et quasi holocausta hostie ac
cepit illos: et in tempore erit respectus
illorum. Fulgebunt iusti: et tamquam
scintille in arundineto discur
rent. Iudicabunt nationes: et
dominabuntur populis. Et regnabit
dñs illorum: in perpetuum. Ad hebre
Fratres. Rememoramini os.
pristinos dies: in quibus

illuīati magnū certamē sus
tinuistis passionū. In altero
quidē obprobrijs et tribulati
onib; spectaculū facti: in altero
aūt socij taliter conuersātiū
effecti. Nam et vinctis cōpassi
estis. et rapinā bonoꝝ vr̄oꝝ cū
gaudio suscepistis: cognoscē
tes vos habere meliorē et ma
nentē substanciā. Nolite itaq;
amittere confidenciā vestrā:
que magnā habet remune
rationē. Paciencia enī vobis ne
cessaria est: ut voluntatē dei fa
cientes reportetis ꝓmissionē.
Adhuc enī modicū aliquātu
lū: qui venturus est veniet et
non tardabit. Iustus aūt meus
ex fide viuit. Lcō libri sapiēcie

Reddet deus mercedē labo
rum scōꝝ suoꝝ: et deducet illos
in via mirabili. Et fuit illis
in velamento diei: et in luce
stellarū nocte. Transtulit il
los per mare rubeū: et trans
uexit illos per aquā nimiā.
Inimicos aūt illoꝝ dimersit
in mare: et ab altitudine infero
rū eduxit illos. Ideo iusti tule
rūt spolia impioꝝ: et decantaue
rūt dn̄e nomē scīn tuū. Et
victricē manū tuā laudauerūt
pariter: dn̄e deus nr̄. Lc̄. apoc. b. io. a.

In diebus illis. Respondēs
vnus de senioribus dixit mi
hi. Hij qui amicti sūt stolis albis:
qui sunt et vnde venerūt? Et
dixi illi. Dn̄e mi tu scis. Et dix
it michi. Hij sūt qui venerūt
de tribulatione magna: et la
uerūt stolas suas et dealbauerūt
eas in sanguine agni. Ideo sunt
ante thronū dei: et seruiūt ei die
ac nocte in tēplo eius. Et qui se
det in throno: habitat sup il
los. Non esurient neq; sitient
āplius. neq; cadet sup illos sol
neq; vllus estus: qm̄ agnus
qui in medio throni est reget
illos et deducet eos ad vite fōtes
aquaꝝ: Et absterget deus omnē lacri
mā: ab oculis eoꝝ. Ad hebreos

Frēs. Scī per fidē vicerūt
regna: operati sunt ius
ticiā adepti sūt repromissiōes.
Obturauerūt ora leonū. ex
tinxerūt impetū ignis: effu
gauerunt aciē gladij. Cōua
luerūt de infirmitate: fortes
facti sunt in bello. Castra verte
rūt exteroꝝ: acceperūt mulie
res de resurrectione mortuos

suos. Alij autem distenti sunt non
suscipientes redemptionem: ut meli
orem invenirent resurrectionem. Alij
vero ludibria et verbera experti:
insuper et vincula et carceres. La
pidati sunt secti sunt temptati sunt:
in occisione gladij mortui sunt.
Circuierunt in melotis in pelli
bus caprinis. egentes angusti
ati afflicti: quibus dignus non
erat mundus. In solitudinibus
errantes in montibus et in spe
luncis et in cavernis terre. Et
hij omnes testimonio fidei probati
inventi sunt. In christo ihesu domino
nostro. Gr. Timete dominum omnes sancti eius quoniam
nichil deest timentibus eum. V. Inquirentes
autem dominum non deficient omni bono. Alla.
V. Vox exultationis et salutis in taber
naculis iustorum. Secundum lucam.
In illo tempore. Dixit ihesus discipulis suis. Cum audieritis
prelia et seditiones: nolite terre
ri. Oportet primum hec fieri:
sed nondum statim finis. Tunc
dicebat illis. Surget gens con
tra gentem. et regnum adversus
regnum: et terremotus magni
erunt per loca et pestilentie et fa
mes. terroresque de celo et signa
magna erunt. Sed ante hec omnia
inicient vobis manus suas: et per

sequentur tradentes in synago
gas et custodias. trahentes
ad reges et presides propter nomen
meum. Continget autem vobis
in testimonium. Ponite ergo
in cordibus vestris non premedita
ri: quemadmodum respondeatis.
Ego enim dabo vobis os et sapi
entiam: cui non poterunt resiste
re et contradicere omnes adversa
rij vestri. Trademini autem a paren
tibus et fratribus et cognatis et ami
cis: et morte afficient ex vobis.
Et eritis odio omnibus propter nomen
meum. Et capillus de capite vestro
non peribit. In patientia vestra pos
sidebitis animas vestras. Secundum mathei.
In illo tempore. Sedente ihesu super
montem oliveti: accesserunt
ad eum discipuli secreto dicentes.
Dic nobis quando hec erunt: et quod
est signum adventus tui et consu
mationis seculi. Et respondens ihesus
dixit eis. Videte ne quis vos sedu
cat. Multi enim venient in nomine
meo dicentes ego sum christus: et mul
tos seducent. Audituri enim es
tis prelia: et opiniones preliorum.
Videte ne turbemini. Opor
tet enim hec fieri: sed nondum est
finis. Consurget enim gens in

gentē et regnū in regnū: et e
runt pestilencie et fames et
terremot⁹ p loca. Hec aūt oīa:
inicia sunt dolor. Tunc tradēt
vos in tribulationē et occidēt
vos: et eritis odio oībꝫ gentibꝫ
ꝑpter nomē meū. Et tūc scāda
lizabūt̄ multi et inuicē tra
dent: et odio habebūt inuicē
Et multi pseudo ꝑphete sur
gent: et seducent multos. Et
qm̄ habūdabit iniqtas: refri
gescet caritas multor. Qui
aūt pseuerauerit usqꝫ in fi
nē: hic salu⁹ erit. Scđꝫ mathi
In illo t̄. D. i. d. s. Nolite arbitra
ri: q̄a venerim mittere pacē
in terra. Non veni pacē mit
tere sed gladiū. Veni enī sepa
re hoīem aduersus prēm su
ū. et filiā aduers⁹ mrēm suā
et nurū aduers⁹ socrū suā: et
inimici hoīs domestici eius
Qui amat prēm aut mrē
plusqm̄ me: non est me dign⁹
Et qui amat filiū aut filiā
sup me: non est me dignus
Et qui non accipit crucē suā
et sequit̄ me: non est me dign⁹.
Qui inuenit aīam suā: pdet
illā. Et qui pdiderit aīam
suā ꝑpter me: inueniet eā. Qui
recipit vos: me recipit. Et qui
me recipit: recipit eū qui me
misit. Qui recipit ꝑphetā in
noīe ꝑphete: mercedē ꝑphete ac
cipiet. Et qui recipit iustum
in noīe iusti: mercedē iusti ac
cipiet. Et quicūqꝫ potū dederit
vni ex minimis istis calicē aq̄
frigide. tantū in noīe discipu
li: amen dico vobis: nō pdet
mercedē suā. Scđꝫ mathi.
In illo t̄. Videns ih̄s turbas:
ascendit in montē. Et cū se
disset: accesserūt ad eū discipu
li eius. Et aperiens os suū: do
cebat eos dicēs. Bt̄i pauperes
spū: qm̄ ipsor est regnū celor.
Bt̄i mites: qm̄ ipsi possidebūt
terrā. Bt̄i qui lugent: qm̄ ipsi
consolabunt̄. Bt̄i qui esuriūt
et sitiūt iusticiā: qm̄ ipsi satu
rabunt̄. Bt̄i misericordes: qm̄
ipsi misericordiam consequentur
Bt̄i mūdo corde: qm̄ ipsi deū vi
debunt. Bt̄i pacifici: qm̄ filij
dei vocabunt̄. Bt̄i qui psecu
tionē patiūt ꝑpter iusticiam:
qm̄ ipsor est regnū celor. Bt̄i
estis cū maledixerint vobis
hoīes et pseuti vos fuerint

et dixerint omne malum adversum
vos mentientes: propter me.
Gaudete et exultate: quoniam mer
ces vestra: copiosa est in celis.
In ill'. Descendens *Secundum lucam*
ihesus de monte. stetit in loco cam
pestri: et turba discipulorum eius
et multitudo copiosa plebis
ab omni iudea et ierusalem et mariti
ma et tyri et sydonis. qui vene
rant ut audirent eum. et sanaren
tur a languoribus suis Et qui
vexabantur a spiritibus immun
dis: curabantur. Et omnis turba que
rebat eum tangere: quia virtus de
illo exibat et sanabat omnes Et
ipse elevatis oculis in discipu
los suos dicebat. Beati pauperes:
quia vestrum est regnum dei. Beati qui
nunc esuritis: quia saturabimini
Beati qui nunc fletis: quia ridebitis
Beati eritis cum vos oderint homines
et cum separaverint vos et exprobra
verint et eiecerint nomen vestrum
tamquam malum: propter filium hominis.
Gaudete in illa die et exultate:
ecce enim merces vestra: multa est
in celo *Secundum matheum.*
In ill'. D.i.d.s. Ecce ego
mitto vos: sicut oves in
medio luporum: Estote ergo pru

dentes sicut serpentes: et sim
plices sicut columbe. Cavete autem
ab hominibus. Tradent enim vos in
consiliis: et in synagogis su
is flagellabunt vos Et ad pre
sides et ad reges ducemini pro
pter me: in testimonium illis et
gentibus. Cum autem tradent vos:
nolite cogitare quomodo aut quid
loquamini. Dabitur enim vobis
in illa hora quid loquamini. Non
enim vos estis qui loquimini: sed
spiritus patris vestri qui loquitur in vo
bis. Tradet autem frater fratrem in
mortem et pater filium: et insurgent
filii in parentes. et morte eos
afficient. Et eritis odio omnibus:
propter nomen meum. Qui autem
perseveraverit usque in finem: hic
salvus erit. *Off.* Mirabilis deus
in sanctis suis deus israel ipse dabit virtutem
et fortitudinem plebis sue benedictus deus
Munera tibi domine nostre *Secre*
devotionis offerimus que
et pro tuorum tibi grata sint ho
nore sanctorum et nobis salutaria te mi
serante reddantur. p *Co* Gau
dete iusti in domino alleluia rectos decet collau
datio alleluia. *Complenda*
Celebrantes domine divina
misteria que pro m̃m tuo

rū ſſ ūrā paſſione peregrinꝰ
uſq; ꝗs fiant nobis inter
ceſſione ſalutaria. quorū
natalicijs ſumꝰ exultanter
īpleta. P̄ Vnīꝰ cōfeſſ et pōtif.
Statuit ei dñs teſtamētū
pacis et p̄ncipē fecit eū
ut ſit illi ſacerdocij digni
tas in eternū P̄ Miſericordias dñī
in eternū cantabo. Coll.
Deus qui ſcīm nobis
diei huiꝰ ſolēpnitatē in ho
re ſcī confeſſoris tui ſſ atq;
pontificis conſecraſti: adeſ
to familie tue p̄ſlabz et dona
ut cuiꝰ ſolēpnia celebramꝰ
eiꝰ meritis et auxilio ſuble
uemur P̄ Lectio libri ſapiēcie
Ecce ſacerdos magnus
qui in diebꝫ ſuis pla
cuit deo et inuentus eſt iuſtus:
et in tpe iracundie factus eſt re
conſiliatio. Non eſt inuentꝰ
ſimilis illi: qui conſeruaret le
gē excelſi. Ideo iureiurando:
fecit illū dñs creſcere in plebē
ſuā. Benedictionē oīm gen
tiū dedit illi: et teſtamentū ſu
ū confirmauit ſup caput eiꝰ.
Cognouit eū in benedictio
nibꝫ ſuis. conſeruauit illi

miſericordiā ſuā: et inuenit
grām corā oculis dñī. Magni
ficauit eū in conſpc̄u regū: et
dedit illi coronā glīe. Statuit
illi teſtamentū ſēpiternū et de
dit illi ſacerdotiū magnū: et be
atificauit illū in glīa. Fungi
ſacerdotio: et habere laudē in
noīe ipſius. Et offerre illi incē
ſū dignū: in odorē ſuauitatis
Iuſtus cor Lc̄o libri ſapie.
ſuū tradet ad vigilandū
diluculo. ad dñm qui fecit il
lū: et in conſpc̄u altiſſimi de
p̄cabit̄. Aperiet os ſuū in orō
ne: et pro delictis ſuis dep̄cabi
tur. Si enī dñs magnꝰ volu
erit: ſpū intelligencie replebit
illū. Et ipſe tanq̄ imbres mit
tet eloquia ſapīe ſue: et in orō
ne confitebit̄ dño. Et ipſe diri
get conſiliū eiꝰ et diſciplinā:
et in abſconditis ſuis conſilia
bit̄. Et ipſe palā faciet diſcipli
nā doctrine ſue: et in lege teſta
menti dñī glīabit̄. Collauda
bunt multi ſapiēciam eiꝰ: et uſ
q; in ſclm non delebit̄. Non re
cedet memoria eiꝰ: et nomē eiꝰ
requiret̄ a generatione: in
generationē Lc̄o libri ſapie.

Btūs vir q̄ in sapīa mora
bit᷑. et q̄ in iusticia medi
tabit᷑: et in sensu cogitabit
circūspectionē dei. Cibabit il
lū pane vite et intellcūs: et a
qua sapīe salutaris potabit
illū. Et firmabit᷑ in illo et nō
flectet᷑: et continebit illū et nō
confundet᷑: et exaltabit illū a
pud proximos suos Et nōie et
no hereditabit illū: dn̄s d̄s
Knīc. Ad tymotheum.
mīe. Testificor corā deo
et xp̄o ihū qui iudicatur⁹ est
vivos et mortuos et adventū
ipsius et regnū eius: p̄dica ver
bū insta oportune īportune
argue obsecra increpa: in oī
pacīa et doctrina. Erit enī tps
cū sanā doctrinā non sustine
bunt: sed ad sua desideria co
acervabunt sibi magistros
prurientes auribꝫ Et a verita
te quidē auditū avertent: ad
fabulas aūt convertent᷑. Tu
vero vigila in oībꝫ labora o
pus fac evangeliste: ministeri
ū tuū imple sobrius esto E
go enī iam delibor: et tps reso
lutionis mee instat. Bonū
certamē certavi cursū consū

mavi: fidē servavi. In reliq̄
reposita est michi corona
iusticie: quā reddet michi
dn̄s in illa die iustus iudex
Non solū aūt michi: sed et
hys qui diligunt adventū e⁹
Frēs Oīs Ad hebreos:
pontifex ex hoībꝫ assūp
tus. pro hoībꝫ constituit᷑ in
hys que sūt ad deū: ut offerat
dona et sacrificia pro pct̄is
Qui condolere possit hys q̄
ignorant et errant: qm̄ ipse
circūdatus est infirmitate
Et ꝓpterea debet quēadmo
dū et pro ꝓplo: ita etiā pro se
metipso offerre pro pct̄is Nec
quisq̄ sumit sibi honorē. s;
qui vocatur a deo tāq̄ aaron
Sic et xp̄us non semetipm̄
clarificavit ut pōtifex fieret:
sed qui locut⁹ est ad eū. Filius
me⁹ es tu ego hodie genui te
Quēadmodū et in alio lo
co dicit. Tu es sacerdos in eter
nū: secdm ordinē melchisedech
Dedit dn̄s lcīo libri sapie
confessionē sc̄o suo: et
excelso in verbo glīe. De oī cor
de suo laudavit dn̄m: et dilex
it eū q̄ fecit illū. Et dedit ei con

tra inimicos potentiā: et stare
fecit cantores contra altare
et in sono eoꝝ dulces fecit mo
dos. Et dedit in celebrationib;
decus et ornauit tpa usq; ad
consūmationē vite: ut lau
darent nomē sanctū dñi. et ā pli
ficarent mane dei sctitatē. xp̄s
purgauit pc̄ta ipius: et exal
tauit in eternū cornu ipius
Sapiā laudabit aīam suā
et in dño honorabit᷑: et in medi
o ppli sui glābit᷑. Et in ecclis
altissimi aperiet os suū: et i
conspc̄u virtutis illi᷒ glābit᷑
Et in medio ppli sui exaltabi
tur: et in plenitudine scā ā
mirabit᷑. Et in multitudine
elcōꝝ habebit laudē: et inter
benedictos: benedicet᷑ Ad he
breos.

Frēs Doctrinis
variis et pegrinis noli
te abduci. Optimū est enim
grā stabilire cor non escis: q̄
non pfuerūt ābulātib; in
eis. Habem᷒ altare de quo ede
re non habent ptatē: qui ta
bernaculo deseruiūt. Quoꝝ
enī aīaliū infert᷑ sāguis
pro pc̄cis ī scā p pontificē: ho
rū corpa cremant᷑ extra castꝛ᷒
ꝓpter qđ ihs ut sctificaret per su
ū sanguinē ppłm: extra portā
passus est. Exeam᷒ igit᷑ ad eū
extra castra: īproperiū ei᷒ por
tantes. Non enī habem᷒ hic
manentē ciuitatē: sed futurā
inquirim᷒. Per ipm̄ ergo offera
m᷒ hostiā laudis sp deo: id est
fructū labioꝝ confitentiū nomi
ni ei᷒. Beneficentie āt et comonis:
nolite obliuisci. Talib; enim
hostiis: pmeret᷑ de᷒. Ad hebreos

Frēs plures fc̄i sunt sa
cerdotes scdm legē: id
circo qđ morte phiberent᷑ per
manere. His aūt eo q᷒ maneat
in eternū: sempiternū habet
sacerdotiū. Unde et saluare in
ppetuū potest: accedēs per semet
ipm̄ ad deū semp viuēs ad in
terpellandū pro nobis. Talis
enī decebat ut nobis esset pō
tifex scūs innocēs īpollutus
segregat᷒ a pc̄torib; et excelsior
celis fc̄us: qui non habet coti
die necessitatē quēadmodū
sacerdotes pro suis delictis hosti
as offerre deinde pro pplo. Hoc
enī fecit semel se offerendo: dñs
nr̄ ihs xp̄istus Gr. Iurauit
dñs et non penitebit eū: tu es sacerdos

In comme-
moratõe
bte marie
magdalene

in eternū ſcd̄m ordinē melchiſedech
℣ Dixit dn̄s dn̄o meo ſede a dextris me
is Alla ℣ Iurauit dn̄s et non penite
bit eū tu es ſacerdos in eternū ſcd̄m or
dinē melchiſedech Tc̄ Beatus vir q̄
timet dn̄m in mandatis eius cupit nimis
℣ Potens in terra erit ſemē eius genera
tio rectoꝝ benedicetur ℣ Gl'a et diuicie in
domo eius et iuſticia eius manet in ſcl'm ſcl'i.
In ill'. D. i. d. s. Scd̄m mathei.
parabolā hanc. Homo quidā pe
regre pficiſcens vocauit ſeruos
ſuos: et tradidit illis bona ſu
a. Et uni dedit qnq; talenta. a
lii autē duo alii vero vnū vni
cuiq; ſcd̄m ppriā virtutē: et p
fectus eſt ſtatim Abiit autē q̄
qnq; talenta accepat: et opat'
eſt in eis. et lucratus eſt alia
qnq;. Similiter qui duo accepe
rat: lucratus eſt alia duo Qui
autē vnū acceperat: abiens fo
dit in terrā et abſcondit pecu
niā dn̄i ſui Poſt multū vero
tpis: venit dn̄s ſeruoꝝ illoꝝ
et poſuit rationē cū eis Et acce
dens qui qnq; talenta accepe
rat: obtulit alia qnq; talenta
dicēs Dn̄e qnq; talenta michi
tradidiſti: ecce alia quinq; ſu
per lucratus ſum. Ait illi dn̄s
eius Euge bone ſerue et fidelis:
q̄a ſup pauca fuiſti fidelis ſu
pra multa te conſtituā. Intr'
in gaudiū dn̄i tui. Acceſſit aūt
et qui duo talenta acceperat:
et ait. Dn̄e duo talenta tradi
diſti michi: ecce alia duo ſup
lucratus ſū. Ait illi dn̄s eius
Euge ſerue bone et fidelis: q̄a
ſup pauca fuiſti fidelis. ſupra
multa te conſtituā. Intra in
gaudiū dn̄i tui Scd̄m mathi.
In ill'. D. i. d. s Vigilate:
q̄a neſcitis qua hora
dn̄s vr̄ venturus ſit. Illud autē
ſcitote: qm̄ ſi ſciret pr̄famili
as qua hora fur venturus
eſſet. vigilaret utiq; et non
ſineret pfodi domū ſuā. Ideo et
vos eſtote parati: quia neſci
tis qua hora filius hoīs ventu
rus eſt. Quis putas eſt fidelis
ſeruus et prudens quē conſti
tuit dn̄s ſup familiā ſuā. ut
det illis cibū in tpe. Beatus ille
ſeruus: quē cū venerit dn̄s eius
inuenerit ſic facientē. Amē
dico vobis: qm̄ ſup oīa bo
na ſua: conſtituet eū. Scd̄m
In ill'. D. i. d. s lucam.
Sint lumbi vrī pcincti:

et lucerne ardentes Et vos ſi
miles hoīb[us] expectātib[us] dñm
ſuū qñ reuertatur a nupci
is: vt cū venerit et pulſauerit
confeſtim aperiant ei. Btī
ſerui illi: quos cū venerit dñs
īuenerit vigilantes. Amen
dico vobis: q' p̄cinget ſe et
faciet illos diſcūbere. et trāſi
ens miniſtrabit illis Et ſi ve
nerit in ſcđa vigilia et ſi in
tercia vigilia venerit et ita
inuenerit: btī ſūt ſerui illi
Hoc autē ſcitote: qm̄ ſi ſciret
p̄rfamilias qua hora fur
veniret vigilaret vtiqꝫ. et nō
ſineret pfodi domū ſuā Et
vos eſtote pati: qꝛ qua hora
non putatis: fili' hoīs veni
In ill'. D. i. d. s Scđm lucā. Cet
Nemo accendit lucernā et in
abſcondito ponit. neqꝫ ſub mo
dio ſed ſup candelabrū: vt q
ingrediunt' lumē videant.
Lucerna corporis tui: eſt oculus
tuus. Si oculus tuus fuerit
ſimplex: totū corpus tuū lu
cidū erit. Si autē nequā fuerit:
etiā corpus tuū tenebroſum
erit. Vide ergo ne lumē qđ in
te eſt: tenebre ſint. Si ergo cor
pus tuū totū lucidū fuerit nō
habens aliquā ptē tenebrar[um]:
erit lucidū totū Et ſicut lucer
na fulgoris illuiabit te. Scđm
In ill'. D. i. d. s Hō lucā.
quidā nobilis abijt in
regionē longinquā: accipe
ſibi regnū et reuerti. Vocatis
autē decē ſeruis ſuis: dedit illis
decē mnas Et ait ad illos Ne
gociamini dū venio Ciues
autē ei' oderant eum: et miſerūt
legationē poſt illū dicentes
Nolum' hunc regnare ſup
nos Et factū eſt vt rediret accep
to regno: et iuſſit vocari ſeruos
quib[us] dedit pecuniā vt ſciret
quātū quiſqꝫ negociatus eſſet
Venit autē prim' dicēs Dñe
mna tua decē mnas acquiſi
uit. Et ait illi Euge ſerue bo
ne qꝛ in modico fidelis fuiſti:
eris poteſtatē habēs ſupra decē
ciuitates. Et alter venit dicēs
Dñe mna tua fecit qnqꝫ mnas
Et huic ait. Et tu eſto ſupra qn
qꝫ ciuitates Et alter venit di
cens Dñe ecce mna tua: quā
habui repoſitā in ſudario Ti
mui eñ te qꝛ homo auſterus
es: tollis qđ non poſuiſti et me

tis qđ non ſeminaſti. Dicit ei.
De ore tuo te iudico ſerue neq̄.
Sciebas qđ ego auſterus hō
ſũ: tollens qđ non poſui et
metens qđ non ſeminaui. Et
quare non dediſti pecuniam
meā ad menſā. et ego veniēs
cũ uſuris utiq̄ exegiſſē illud.
Et aſtantib; dixit. Auferte ab
illo mnā: et date illi qui decem
mnas habet. Et dixerũt ei. Dñe
habet decē mnas. Dico aũt vo
bis: q̄a oĩ habenti dabit̄. Ab eo
aũt qui non habet: et qđ ha
bet auferet̄ ab eo. Verũptamē
ĩimicos meos illos qui nolue
runt me regnare ſup ſe addu
cite huc: et interficite ante me.
Et his dictis p̄cedebat: aſcen
dēs iheroſolimā. Sc̃dm mathẽ
In illo t̃. D. i. d. s. Vos eſtis ſal tr̃e.
Q̄ ſi ſal euanuerit: in quo ſa
lietur? Ad nichilũ valet ultra: ni
ſi ut mittat̄ foras et conculce
tur ab hoĩb;. Vos eſtis lux mũ
di. Non poteſt ciuitas abſcon
di ſupra montē poſita. Neq̄
accendũt lucernā et ponũt
eā ſub modio. ſed ſup cande
labrũ: ut luceat oĩb; qui in
domo ſunt. Sic luceat lux
vr̃a corā hoĩb;: ut videāt opa
vr̃a bona et glificẽt p̄rem vr̃m
qui in celis eſt. Sc̃dm lucã.
In illo t̃. D. i. d. s. Si quis
venit ad me et nõ odit
p̄rem ſuũ et m̄rem. et uxorē et
filios et fr̃es et ſorores. adhuc
aũt et aĩā ſuā: nõ poteſt meꝰ eē
ſe diſcipulꝰ. Et q̄ nõ baiulat
crucē ſuā et venit p̄t me: nõ
pt̄ meꝰ eſſe diſcipulꝰ. Q̄s eñ ex
vobis volēs turrĩ edificare. nõ
priꝰ ſedēs cõputat ſũpt̄ q̄ neceſ
ſarij ſũt ſi habeat ad pficiendũ?
Ne poſtea q̄̃ poſuerit fũdamē
tũ et nõ potuerit pficere: oẽs q̄
vidẽt incipiãt illudere ei dicẽtes q̄a hic
hō cepit edificare. et nõ potuit
cõſũmare. Aut q̄s rex iturꝰ cõ
mittere bellũ adverſꝰ aliũ re
gē non ſedēs prius cogitat ſi
poſſit cũ decē milib; occurrere
ei qui cũ viginti milib; veñt
ad ſe? Alioq̄n adhuc illo lon
ge agente: legationē mittēs
rogat ea que pacis ſũt. Sic
ergo oĩs ex vobis qui non re
nũciat oĩb; que poſſidet: nõ
poteſt meus eſſe diſcipulus.
Off. Veritas mea et miſericordia me
a cũ ipſo et ĩ noĩe meo exaltabit̄ cornu eiꝰ

Respice domine populum *Secr.* tuum ad tua sacramenta concurrentem: et presentis festivitatis sancti confessoris tui atque pontificis N. recolentem. ut quod singuli in honore tui nominis deferunt cunctis proficiat ad veniam. Per. *Co.* Beatus servus quem cum venerit dominus invenerit vigilantem. amen dico vobis super omnia bona sua constituet eum. *Complenda.*

Gratias tibi agimus domine deus noster qui nos celesti medela reparare dignatus es: da quesumus et peccatis nostris veniam: sicut beato confessori tuo N. atque pontifici dedisti sedem pontificatus. Per. *Unius confessoris non pontificis.*

Adesto domine precibus nostris quas in sancti confessoris tui N. sollempnitate deferimus: ut qui nostre iustitie fiduciam non habemus: eius qui tibi placuit precibus et meritis adiuvemur. Per. *Secr.*

Hostias tibi domine pro commemoratione sancti confessoris tui N. offerimus suppliciter deprecantes. ut sicut sancto N. tribuisti sacerdotii dignitatem: sic nobis indulgentiam largiaris et pacem. Per. *Complenda.*

Ut nobis domine pia sacrificia adeunt salutem: beatus confessor tuus N. quesumus precator accedat. Per. *Plurimorum confessorum introitus.*

Sacerdotes eius induant salutare et sancti eius exultatione exultabunt *ps.* Memento domine david et omnis mansuetudinis eius *Coll.*

Deus qui nos sanctorum tuorum N. confessionibus gloriosis circumdas et protegis: da nobis et eorum imitatione proficere: et intercessione gaudere. Per. *Epla.* Plures facti sunt sacerdotes *Cc.xlvi* *Gr.* Sacerdotes eius induant salutare et sancti eius exultatione exultabunt *V.* Illuc producam cornu david parui lucernam christo meo. *Alla.* *V.* Vox exultationis et salutis in tabernaculis iustorum. *Ev.* Sint lumbi vestri *Cc.xlvij* *Off.* Exultabunt sancti in gloria letabuntur in cubilibus suis exultationes dei in faucibus eorum.

Suscipe domine preces *Secr.* et munera que ut tuo sint digna conspectui sanctorum tuorum precibus adiuvemur. Per. *Co.* Sint lumbi vestri precincti et lucerne ardentes in manibus vestris. *Copl.*

Corporis sacri et preciosi sanguinis repleti libamine quesumus domine deus noster: ut quod pia

deuotione gerim' certa recep
tione capiam'. P. vni' v̄gis
Gaudeam' oēs in dn̄o diē
festū celebrātes in honoꝛe
v̄gis de cui' solēpnitate
gaudent angeli et collaudāt filiū
dei. Ṗ. Eructauit cor meū verbū bo
nū dico ego opera mea regi Coll.
Deus qui nos annua
btē ꝟ virgis tue solēp
nitate letificas: da q̄s ut quā
venerāmꝰ officio: etiā pie cō
uersationis sequamꝰ exēplo.
Dn̄e d's Lcō libri sapiētie.
meus exaltasti sup t'rā
habitationē meā: et p morte
defluenti dep̄cata sū. Inuoca
ui dn̄m p̄rem dn̄i mei. ut nō
derelinquat me in die tribu
lationis mee: et in tpe supbo
rū sine adiutorio. Laudabo
nomē tuū assidue et collau
dabo illud in confessione: et
exaudita est orō mea. Liberasl
ti me de pditione: et eripuisti
me de tpe iniquo. Ppterea cō
fitebor et laudē dicā noī tuo:
dn̄e deus noster Lcō l' sapiē
Sapia vincit maliciā
attingit ergo a fine
usq; ad finē fortiter: et dispo
nit oīa suauiter. Hanc ama
ui et exquisiui a iuuentute
mea et quesiui michi sponsā
assumere: et amator factus sū
forme illi'. Generositatē illi'
glificat: contubernū habēs
dei. Sed et oīm dn̄s dilexit illā.
Doctrix est eni discipline dei:
et electrix opeꝝ illi' Lcō libri
Sapia laudabit sapiē
ciam suā. et in dn̄o
honorabit': et in medio ppli
sui glīabit'. Et in ecclesiis altis
simi aperiet os suū: et in con
spectu virtutis illi' glīabitur
In medio ppli sui exaltabit':
et in plenitudine scā āmira
bitur. In multitudine elc̄or'
habebit laudē: et inter bn̄dic
tos bn̄dicet' dicēs. Ego ex ore
altissimi pdij: primogeni
ta ante oēm creaturā. Ego q̄
si libanꝰ non incisꝰ vapora
ui habitationē meā: et q̄si
balsamū non mixtū odor
meus. Et quasi therebintꝰ
expandi ramos meos: et ra
mi mei: honoris et grē. Ad
Frs. Qui gl'iat': corinthi
in dn̄o glietur. Non eni
qui seipm cōmendat ille p

batus est: sed quē dñs com
mendat. Utinā sustineretis
modicū qd insipientie mee:
sed et supportate me. Emu
lor enī vos: dei emulatione.
Despondi enī vos uni vi
ro: virginē castā: exhibere
Christo. Lc̄o libri sapiē
Confitebor tibi dñe rex:
et collaudabo te deū salvato
rē meū. Confitebor nōi tuo
qm̄ adiutor et ꝓtector fc̄us
es michi: et liberasti corpus
meū a ꝑditione. A laqueo
lingue inique: et a labiis
opantiū mendatiū. Et in
conspc̄u astantiū fc̄us es
michi adiutor: et liberasti
me scd̄m multitudinē mi
sericordie nōis tui a rugien
tibꝫ ꝑparatis ad escā de ma
nibꝫ querentiū aīam meā:
et de multis tribulationibꝫ
que circūdederūt me. A pressu
ra flāme que circūdedit me:
et in medio ignis non sū es
tuatū. De altitudine vētris
inferi: et a lingua coinqui
nata et a verbo mendacii a
rege iniquo: et a lingua in
iusta. Laudabit usq; ad mor
tē aīa mea dnm̄: et vita mea
appropinquās erat in infer
no deorsū. Circūdederūt me un
diq;: et non erat qui adiuva
ret. Respiciēs erā ad adiutori
ū meū: et non erat. Memorata
sū misericordie tue dñe: et coopera
tionis tue que a seculo sunt.
Qm̄ eruis sustinentes te: et
liberas eos de manu angustie:
dñe deus nr̄. L libri sapientie.
Mulierē fortē qs inveni
et? procul et de ultimis
finibꝫ ꝑciū eius. Confidit in
ea cor viri sui: et spoliis non
indigebit. Reddet ei bonū et
non malū: oībꝫ diebꝫ vite sue.
Quesivit lanā et linū: et ope
rata est consilio manuū sua
rū. Fc̄a est quasi navis insito
ris: de longe portās panē su
ū. De nocte surrexit: dedit q; p
dā domesticis suis. et cibaria
ancillis suis. Consideravit a
grū et emit eū: de fructu manu
ū suarū plantavit vineam.
Accinxit fortitudine lūbos su
os: et roboravit brachiū suū.
Gustavit et vidit: qa bona
est negociatio ei?. Non extin
guetur in nocte lucerna eius

Manū suā misit ad fortia: et
digiti eius apprehenderūt fusū
Manū suā aperuit inopi: et
palmas suas extendit ad pau
perē. Non timebit domui sue
a frigoribus nivis: oēs enī do
mestici eius vestiti duplicibus.
Stragulatā vestē fecit sibi: bis
sus et purpura indumentū
eius. Nobilis in portis vir eius:
qn̄ sederit cū senatoribus terre.
Sindonē fecit et vendidit: et
cingulū tradidit chananeo
Fortitudo et decor indumentū
eius: et ridebit in die novissimo
Os suū aperuit sapientie: et
lex clementie in lingua eius
Consideravit semitas domus
sue: et panē ociosa non comedit
Surrexerūt filii eius: et beatissi
mā predicaverūt. vir eius et
laudavit eā. Multe filie con
gregaverūt divitias: tu sup
gressa es universas. Fallax gratia
et vana est pulchritudo: mulier
timens dominū ipsa laudabitur
Date ei de fructu manuū sua
rū: et laudent eā in portis: ope
ra eius. Ad corinthios.
Fratres. De virginibus preceptū
dñi non habeo: consilium
autē do tamquā misericordiam consecutus a
dño ut sim fidelis. Existimo ergo
hoc bonū esse propter instantē neces
sitatē: qm̄ bonū est homini sic esse
Alligatus es uxori: noli querere solutio
nē. Solutus es ab uxore: noli querere
uxorē. Si autē acceperis uxorē: non
peccasti. Et si nupserit virgo:
non peccavit. Tribulationē
tamen carnis: habebūt huius
modi. Ego autē vobis parco.
Hoc itaque dico fratres: tempus bre
ve est. Reliquū est ut et qui
habent uxores tamquā non ha
bentes sint: et qui flent tamquā
non flentes. et qui gaudent
tamquā non gaudentes. et qui
emunt tamquā non possidentes
et qui utuntur hoc mundo tam
quā non utantur. Preterit enī
figura huius mundi. Volo
autē vos sine sollicitudine
esse. Qui sine uxore est. sollici
tus est que dñi sunt: quomodo
placeat deo. Qui autē cū uxo
re est sollicitus est que sunt
mundi quomodo placeat uxori: et
divisus est. Et mulier innup
ta et virgo cogitat que sunt
dñi: ut sit sancta et corpore et spiritu
In christo ihesu: dño nostro. Gr.

Audi filia et vide et inclina aurē
tuā quia concupiuit rex speciē tuā
V. Specie tua et pulchritudine tua
intende pspere pcede et regna. Alla.
V. Emulor enī vos dei emulatione
despondi vos uni viro virginē cas
tam exhibere xpo. Tr. Qui semi
nant in lacrimis in gaudio metēt
V. Euntes ibant et flebāt mittētes
semina sua. V. Venientes aūt veniēt
cum exultatione portantes mani
pulos suos. Secūdum matheum
In ill'. Dixit ihs discipulis su
is. pabolā hanc. Simile
est regnū celorū thesauro ab
scondito in agro: quē qui in
uenit homo abscondit et p
gaudio illius vadit et vendit
uniuersa que habet et emit
agrū illū. Iterū silē est regnū
celorū homini negociatori:
querenti bonas margaritas.
Inuenta aūt una p̄ciosa mar
garita: abijt et vendidit oīa
que habuit et emit eā. Iterū
simile est regnū celorū sagene
misse in mare: et ex omni ge
nere piscīū congreganti.
Quā cū impleta esset educē
tes et secus litus sedentes: ele
gerunt bonos in vasa sua.
malos aūt foras miserunt.
Sic erit in consūmatione se
culi. Exibunt angeli et separa
bunt malos de medio iustorū:
et mittent eos in caminū ignis
ibi erit fletus et stridor dentiū.
Intellexistis hec oīa? Dicunt
ei. Etiā. Ait illis. Ideo oīs scriba
doctus in regno celorū silis est
hoī prifamilias: qui pfert de
thesauro suo: noua et vetera
In ill'. Dixit Secūdum math.
ihs discipulis suis para
bolā hanc. Silē est regnū ce
lorū decē virginibus: que accipi
entes lāpades suas exierunt
obuiā sponso et sponse. Quin
qz aūt ex eis erant fatue: et qn
qz prudentes. Sed qnqz fatue:
acceptis lāpadibus non sūpserūt
oleū secū. Prudentes vero: acce
perunt oleū in vasis suis cum
lāpadibus. Morā aūt faciente
sponso: dormitauerūt oēs et
dormierūt. Media aūt nocte
clamor fcūs est: ecce sponsus ve
nit exite obuiā ei. Tunc surrex
erūt omnes virgines ille: et or
nauerūt lāpades suas. Fatue
aūt sapientibus dixerunt.
Date nobis de oleo vestro: quia

lāpades nr̄e extinguūtur. Res
ponderunt prudentes dicētes
Ne forte non sufficiat nobis
et vobis: ite pocius ad venden
tes et emite vobis. Dū autē
irent emere: venit sponsus.
Et que parate erant intraue
runt cū eo ad nuptias: et clau
sa est ianua. Nouissime vero:
veniūt et relique virgines di
centes. Dñe dñe: aperi nobis
At ille respondens ait. Amen
dico vobis: nescio vos. Vigila
te itaqꝫ: q̄a nescitis: diē neqꝫ
horam. Off. Diffusa est grā in
labys tuis ꝓpterea benedixit te deus
in eternū et in seclm̄ seculi. Secreta.
Suscipe dñe munera q̄
tibi ī N. vgīs tue solēpni
tate deferim⁹ cui⁹ nos confidi
m⁹ patrocinio liberari. p Cō.
Dilexisti iusticiā et odisti iniq̄ta
tem ꝓpterea vnxit te deus d's tu⁹. Cōpl.
Quesum⁹ oīps d's: ut in
tercedente beata N. vir
gine tua illius salutaris ca
piam⁹ effectū: cui⁹ per hec
misteria pignus accepim⁹.
p. Vni⁹ virginis et mr̄is coll.
Deus qui inter cetera po
tencie tue miracula e

cia in sexu fragili victoriam
martiry contulisti: concede
ꝓpici⁹: ut cui⁹ natalicia co
lim⁹. per eius ad te exempla
gradiamur. p Secreta.
Sacrificijs p̄sentib⁹ dñe
quesum⁹ intende pla
catus. ut et deuotioni nr̄e
proficiant et saluti. p Cōpl.
Auxilientur nobis dñe
sūpta misteria: et in
tercedente btā N. mr̄e tua sē
piterna protectione confir
ment. p. Plurimarū virgi
nū ad missā introit⁹.
Gaudeam⁹ oēs in dño
diem festū celebrantes
in honore sanctarū virginū de q̄
rum solēpnitate gaudēt angeli
et collaudant filiū dei. ps. Exultate
iusti in dño rcos decet collaudatio.
Deus qui nos in Collā.
tantis periculis consti
tutos pro humana scis fra
gilitate non posse subsistere:
da nobis per merita sanctar⁹
virginū salutem mentis et cor
poris: ut ea que pro peccatis
nr̄is patimur. te adiuuante
vincamus. p Epla. De vir
ginib⁹ CCl... Grē. Exulta

uunt ſcā in glīa letabūt̄ in cubilib;
ſuis ℣ Cantate dn̄o canticū nouū
laus eius in eccl̄ia ſcōr̄ Alla ℣
Adducent̄ regi virgines poſt eam
proxime eī afferentur tibi in leti
cia. Ewā Simile eſt regnū celor̄
decē virginib; CCI ... Off
Offerentur regi virgines proxi
me eī offerent̄ tibi in leticia et exul
tatione adducent̄ in tēplū regi dn̄o
Concede q̄s oīps Secreta
deus. ut huius ſacrifi
cij munus oblatū fragili
tatē nr̄am ab oī malo pur
get et muniat. et ſanctarū
virginū tuar̄ precibus et meri
tis a p̄teritis delictis nos eruat
et futuris p Cō. Quinq; pru
dentes virgines acceperūt oleū in va
ſis ſuis cū lāpadib; media autē noc
te clamor factus eſt ecce ſponſus venit
exite obuiam xp̄o dn̄o Compl.
Munera tua nos d̄s ſup
plicatione ſcārū virgi
nū tuar̄. et a terrenis delectatio
nibus expediant: et celeſtib;
nos ſemper inſtruant alimē
tis p Pro pctīs ad miſſā īt̄r
Omnia que feciſti nobis dn̄e in
vero iudicio feciſti q̄a pecca
uim̄ tibi et mandatis tuis non obe
diuim̄ ſed da glīam nōi tuo et fac no
biſcū ſcd̄m multitudinē miſeri̇c̄die tue
Ps Magn̄ dn̄s et laudabilis nimis
in ciuitate dei nr̄i in monte ſcō eī Coll.
Exaudi q̄s dn̄e ſupplicū p̄
ces: et cōfitentiū tibi par
ce pctīs: ut pariter nobis indul
gentiā tribuas benign̄ et pa
cē p Epla. Si iniquitates CXI # vel epl̄a oravit daniel. xxx
Gr̄ Propicius eſto dn̄e pctīs nr̄is ne
q̄n dicāt gētes ubi eſt d̄s eor̄ ℣ Adiuua
nos d̄s ſalutaris nr̄ et ꝓpter honorem
nōis tui dn̄e libera nos Alla ℣ Do
mine exaudi orōnē meā et clamor
me̅ ad te perueniat Ꝑ pr̄ lr̄ Tr̄ Dn̄e
non ſcd̄m pcc̄a nr̄a facias nobis ne
q; ſcd̄m iniquitates nr̄as retribuas
nobis ℣ Dn̄e ne memineris iniq̄ta
tū nr̄ar̄ antiq̄r̄ cito anticipent nos
miſeri̇c̄die tue q̄a pauperes fc̄ī ſum̄ ni
mis ℣ Adiuua nos d̄s ſalutaris nr̄
et ꝓpter glīam nōis tui dn̄e libera
nos et ꝓpici̇ eſto pctīs nr̄is ꝓpter no
mē tuū. Ewā Petite et dabitur
vobis. CXXI Off Sicut in ho
locauſtū arietū et taurorū et ſicut in
milib; agnor̄ pinguiū ſic fiat ſa
crificiū nr̄m in conſpcū tuo hodie
ut placeat tibi q̄a non eſt confuſio
cōfidētib; in te dn̄e Secrē.
Hoſtias tibi dn̄e placati

onis offerimus: ut et delicta nostra miseratus absoluas et nutantia corda tu dirigas. Per.

Co. Amen dico vobis quicquid orantes petitis credite quia accipietis et fiet vobis. Per.

Presta nobis eterne saluator: ut percipientes hoc munere veniam peccatorum deinceps peccata vitemus. Per.

Feria iiii post dominicam vicesimam sextam. Ad romanos.

Fratres. Spe salui facti sumus. Spes autem que videtur non est spes. Nam quod videt quis quid sperat? Si autem quod non videmus speramus: per patientiam expectamus. Similiter autem et spiritus adiuuat infirmitatem nostram. Nam quid oremus sicut oportet nescimus: sed ipse spiritus postulat pro nobis gemitibus inenarrabilibus. Qui autem scrutatur corda. scit quid desideret spiritus: quia secundum deum pro sanctis postulat.

In illo tempore. Dixit iesus discipulis suis. Secundum marcum.

Videte quid audiatis. In qua mensura mensi fueritis: remetietur vobis et adiicietur vobis. Qui enim habet dabitur illi: et qui non habet etiam quod habet auferetur ab eo. Et dicebat. Sic est regnum dei: quemadmodum si homo iaciat sementem in terram et dormiat et exurgat nocte ac die: et semen germinet et increscat dum nescit ille. Ultro enim terra fructificat: primum herbam deinde spicam deinde frumentum plenum in spica. Et cum ex se produxerit fructum: statim mittit falcem: quoniam adest messis.

Feria sexta. Secundum marcum.

In illo tempore. Cum preteriret iesus vidit leui alphei sedentem ad theloneum: et ait illi. Sequere me. Et surgens secutus est eum. Et factum est cum accumberet in domo illius: multi publicani et peccatores simul discumbebant cum iesu et discipulis eius. Erant enim multi: qui et sequebantur eum. Et scribe et pharisei videntes quia manducaret cum publicanis et peccatoribus: dicebant discipulis eius. Quare cum publicanis et peccatoribus manducat et bibit magister vester? Hoc audito iesus: ait illis. Non necesse habent sani medico: sed qui male habent. Non enim veni vocare iustos: sed peccatores.

dendo quē plebs furens cruda
fuit. Te sibi xp̄s elegit stepha
ne per quē fideles suos corrobo
ret se tibi inter rotatus saxor'
solatio manifestās. Nunc
inter inclitas mr̄m purpuras
choruscas coronatus. Iohīs...

Iohes apli et evangeliste
Ihu xp̄o multū dilecte
virgo. Tu eius amore car
nalē. In navi parentē liq̄sti.
Tu leve coniugis pectus
respuisti messyā sequtus. Ut
eius pectoris sacra meruisses
fluenta potare. Tu q3 in ter
ris positus gl'am conspexisti
filij dei. Que solū sc̄is in vita
credit' contuenda esse perhēnı.
Te xp̄s in cruce triūphans
mr̄i sue dedit custodē. Ut vir
go virginē servares atq3 curā
suppeditares. Tu de carcere fla
gris q3 fractus testimonio pro
xp̄i es gavisus. Idē mortuos
suscitans in q3 ihu noīe vene
nū forte vincis. Tibi sūm'
tantū ceteris verbū suū pater
revelat. Tu nos oēs sedulis
p̄cib3 apud deū semp' cōmen
da. Iohannes xp̄i care.
De innocentib3 sequencia:

Laus tibi xp̄e. Qui sapit
qd' videt' ceteris esse surdas
trū. Famulatu cui' oīs cōpetit
sexus et etas. Recentes atq3 tene
ri milites herodiano ense trucida
ti te hodie p̄dicaverūt. Licet
needū potuerūt lingua effusi
one tamē te xp̄e sui sanguīs p̄
conati sūt. Lac cū cruore fun
dentes ad deū clamitatum. Uda
pupilli quē gena misereret ino
centis. Quis athletarū fortissi
m' ūq̄ extiterit tantā xp̄e suis
contulit victoriā. Quantā
vagiens cunulis tuis tu p̄stitis
ti mittens eos celū regnaturos
p̄petim. O xp̄i p̄cones clari flo
res q3 mr̄m chorusci. Et con
fessor' insignes gēmule sanctor'.
Atq3 sterculū in mūdo virgi
nū. Clari filioli dulces pusio
li nos iuvate p̄cib3. Quas...
xp̄s innocentē mortē vīam mise
rans. Pro sese maturatā pla
cidus exaudies. Nos regno su
o dignet'. In epyphania dn̄i seq̄.
Festa xp̄i oīs xp̄ianitas
celebret. Que miris sūt
modis ornata cunctis q3 vene
randa p̄plis. Per oīa tenentis
adventū atq3 vocationē gen

tum. Ut natus est Christus est stella magis visa lucida. Et illi non cassam putantes tanti signi gloriam. Secum munera deferunt parvulo offerunt ut regi celi quem sydus predicat. Atque aureo tunc mundi principis lectulo tristis toto Christi presepe querit tantum. Hunc ira seva herodis fervida invidi ceteris rectorum genito bethlehem parvulos precepit ense crudeli perdere. O Christe quintum per exercitium iuvenis doctus ad bella maxima populis predicans colligis sugens animas tantis miseris. Anno hominis tricesimo subiectus famuli se inditi inclinaverat manus deus consecrans nobis baptisma in absolutionem criminum. Ecce spiritus in specie ipsum alitis innocue venerabilis sanctus pre omnibus visitat semper ipsius contentus mansione pectoris. Patris etiam insonuit vox pia veteris oblita sermonis penituit me fecisse hominem. Vere filius es tu meus michi in me placatus in quo sum placatus hodie te mi fili genui. Huic omnes auscultate populi precepto.

**De sancta agnete sequentia.**

Laus sit regi glorie cuius formam gregis solis splendor obstupescat. In hortos celestie lilia colligere tanquam sponsus dum processit. Ecce agnes invenitur et inventa colligitur lilium de lilio. Anulo cuius munitur et in sponsam eligitur regi regis filio. Cuius fervens in amore spernit mundum cum decore blandimentis nec tormentis emollita iudicis. Quique mentis in fervore sponsum querit sponse more spoliata vestimentis densis latet capillis. Tunc inducta lupanari cella fulget ut solari splendore lucis copia. Ab angelo confortari meruit atque velari candide auro contexta. Illic virgo ne tangatur impudicus suffocatur pro quo agnes dum precatur revivisat iuvenis. Per quem Christus dum laudatur plebs hinc furens indignatur agnam magam protestatur tradens hanc incendiis. Sed ignis obstupescens cedit nec agnam nec lanam ledit eius coris et pudoris non ferens potentiam. Cuius gutturi ensis cedit morti que vita succedit. Ecce vidit quod cupivit per sponsi presenciam. Postquam ergo sic triumphat

virgo mr̄ gaudēs intrat ſui ſpō
ſi thalamū. Apud quē nunc
īterredat ut nobꝫ celi concedat in
trare palaciū. In ꝯūſiōe pauli
Dixit dn̄s ex baſan apli.
cōuertā ꝯuertā in pꝛofū
dū maris. Qd̓ dixit et fecit ſau
lū ut ſtrauit paulū et ſtatuit.
Per verbū ſuū incarnatū per
qd̓ fecit et ſc̄ā. Qd̓ dū īpugnat
audiuit ſaule ſaule qd̓ me pſe
q̄ris. Ego ſū ihs durū eſt tibi ut
recalcitres ſtimulo. Atq̄ ac dn̄i
mota eſt ira ꝯtremuit qꝫ mox
et quieuit. Dū cognito dn̄o
credidit paul᷒ pſequi ceſſat cō
xp̄ianos. Hinc ligua tuor̄ eſt
canū ex īimicis rediēs ad te deus.
Dū paulus in ore oīm ſerē
tor intra dat p̄ceptor. Docēs cū
ctīs non eſſe aliū preter xp̄ꝫ deū.
Cū pr̄e qui regnat et ſcō ſp̄u
cui᷒ teſtis paul᷒. Hinc liguas
ſacerdotū more canis dū pl̄iat
legis et euangelij duos mola
res in hijs cōſtituit. Corcoſit o
nuiſas ſpecies medianarū qb̄ꝫ
curantʒ ſauciȷ rexiauitʒ enutriē
di. Quo docēte deū mare vidit
et fugit iordanis cōuerſ᷒ eſt re
troſū. Qua turba gētiū relic

to vicior̄ pſtido og rege baſan cō
fuſo. Te ſolū adorat xp̄iſtum
creatorē. Quē et cognoſcat ī car
ne veniſſe redēptorē. In purificati
Concentu parili one maie.
Hic te maria veneratʒ pp̄ls
te qꝫ pijs colit cordibus. Gene
ſi abrahe tu filia venerāda regi
a de dauidis ſtirpe genita. Sāc
ſima corpe caſtiſſima moribꝫ qꝫ
oīꝫ pulcherrima virgo virginū.
Letare mr̄ et virgo nobilis
gabrielis archangelico q̄ oracu
lo credula genuiſti clauſa filiū.
In cui᷒ ſacratiſſimo ſaguīe
emūdatʒ vniuſitas pditiſſimi
generis ut pmiſit dn̄s abrahe.
Te virga arida aaron flore
ſpecioſa p̄figurat maria ſine
viri ſemīe nato floridā. Tu por
ta iugiter ſerata quā ezechielis
vox teſtatʒ maria ſoli deo puia
eſſe credens. Sed tu tamē mīris
virtutū dū nobis exēplū cupiſ
ti cōmēdare ſubiſti remediū pol
lutis ſtatutū mīrbꝫ. Ad tēplū
detuliſti tenī mūdidū qui tibi in
tegritatis decus dedit homo genit᷒
aduenit intacta genitrix. Leta
re quā ſcrutator cordis ac renū p
bat habitatū pprio ſigulariter dignā

ſcā maria Exulta cui pu' arriſit
tūc maria q' letari oīb; et conſiſtē
ſuo nutu tribuit Ergo quiq;
colim' feſta pueri xpī ꝑpter nos
ſū ei' q; pie mrīs marie Si non
deposſum' tantā exequi tardi hu
militatē forma ſit nobis ei' geni
trix Laus ꝑrī glē qui ſuū filiū
genitib; et ꝑplis reuelās iſrl' nos ſo
nat Laus ei' filio qui ſuo ſāgui
ne nos ꝑrī conſiliās ſupnis ſocia
uit ciuib; Laus quoq; ſcō ſpūi
ſit per euū In die ſcō paſche ſeqa'
Laudes ſaluatori uoce mo
dulemꝰ ſupplici Et deuo
tis melodiis celeſti dn̄o iubilem'
meſſye Qui ſe ſponte exinaniuit
ut nos pditos liberaret hoīes
Carne gl'iam deitatis occultans
pānis tegit' in ꝑſepi miſeratis pre
cepti trāſgreſſorē pulſū ꝑria pa
diſi nudulū Ioſeph marie ſy
meoni ſubdit' circūcidit' et legali
hoſtia mūdat' ut pctōr nr̄a qui
ſolet relaxare crimina Seruiens
ſub ihe man' baptizandus ac ꝑ
fert fraudes tēptatoris fugit ꝑſe
quentiū lapides Fame patit'
dormit ac triſtat' ac clauat diſci
pulis petre deus homo ſuum' hu
milis Sed tamen inter hec ab

iecta corpis ei' deitas nequaq̄ quiuit
latere ſignis uariis et doctrinis
ꝑdita Aquā nuptiis dat ſa
poris uini cecos oclōs claro lumē
ueſtiunt lepra lurida tactu fugat
placido Putres mortuos ſuſ
citat membra q; curat debilia
fluxū ſanguinis conſtringit et ſa
turauit quinq; de panib; quina
milia Stagnū pagrat fluctu
ās ſeu ſimili litus uentos cedat li
guā reſerat cōſtrictā recluſit au
res priuatas uocib; febres depu
lit Poſt hec mira miracula
talia q; Sponte ſua cōprehendit'
et cōdēnat' Et ſe cruci figi nō
deſpexit Sed ſol eius mortē
non aſpexit Illuxit dies quā
fecit dn̄s mortē deuaſtās et uic
tor ſuis apparēs diſcipulis uiu'
Primo marie de hinc aplis do
cens ſcrīpturas cor aperiēs ut clau
ſa de ipſo reſerarent Haurit igi
tur reſurgenti xp̄o cuncta gaudi
is flores ſegetes rediuiuo frumē
uernāt et uolucres gelu triſti ter
ſo dulce iubilāt Lucet clari'
ſol et luna morte xp̄i turbida tel
lus herbida reſurgenti plaudit
xp̄o que tremula ei' morte ſe ca
ſura minitat Ergo die iſta

exultent quia nobis viam vite resur
gens patefecit. His Astra solum
mare iocundentur et cuncti gratulentur
in celis spiritales chori trinitati

*In feria ii et quarta sequentia*

Laudes christo redempti voce mo
dulemur supplici. Omnis in hac
die rerum natura iubilans. Per
sonet in excelsis filio dei gratias. Iam
nunc convenis celestis sanctuarii mi
lites. Ordines novenos in nostra
nos adunate gaudia. Intonet
te nunc superi pariter resonate in
feri. Et omnis in domino spiritus gratuletur
celesti. Qui hominis causa deus homo
nascitur et fragili carne se deitas
occultans probra sustinuit pati.
Et virtutibus signis ut deus emi
cuit et corporis nostri necessitate fru
ens verus terrigena claruit.
Ab hoste temptatus non est ag
nitus neque divinitas patuit. His
arte delusit donec veteris nodum
piaculi solvit. In ara crucis
hostiam se pro nobis christus obtulit
deo patri morte sua nostra mortifi
cans crimina. Iam christus victor
barathro populato mortis prin
cipe vinculato ab inferis pom
pa regreditur nobili. Hec est di
es que illuxit post turbida reg
ni tenebrosi tempora. Christus in qua re
surrexit ultra victurus cum carne quam
sumpsit de maria virgine. Quo
nunc cum gaudio patri quam perdiderat hu
mero retulit suo. *Ceteris feriis in octava*

Victime pas *et in dominicas sequentia*
chali laudes immolent christiani.
Agnus redemit oves christus inno
cens patri reconsiliavit peccatores.
Mors et vita duello conflixere mi
rando dux vite mortuus regnat vi
vus. Dic nobis maria quid vidisti
in via. Sepulchrum christi viventis
et gloriam vidi resurgentis. An
gelicos testes sudarium et vestes. Sur
rexit christus spes mea precedet suos in
galyleam. Credendum est magis
soli marie veraci quam iudeorum turbe
fallaci. Scimus christum surrexisse a
mortuis vere tu nobis victor rex
miserere. *Dominica ante ascensionem*

Mane prima sabbati surgens
dei filius nostra spes et gloria. Vic
to rege sceleris rediit ab inferis cum
summa victoria. Cuius resurrectio
omni plena gaudio consolatur omnia.
Resurgentis itaque maria mag
dalene facta est prenuncia. Ferens christi
fratribus eius morte tristibus expectata
gaudia. O beatum oculi quibus regem
seculi morte iam deposita prima est

intuita. Hec est illa femina cu⁹
cuncta crimina ad xp̄i vestigia ei⁹
lauit gr̄a. Que dū ploraret mēs
orat fidō clamat q͛ cor amat illū
sup oīa. Non ignorat quē ado
rat qd̄ p̄cit iam delet qd̄ mēs timet
conscia. O maria mr̄ pia stella
maris appellaris operū p merita
Matri xp̄i coequata dū fuisti
sic vocata sed honore subdita. Il
la mūdi īperatrix ista bt̄a peccatrix
letitie p̄mordia fuderūt in ecclesia
Illa enī fuit porta per quā sal⁹
est exorta hec resurgētis nūcia mū
dū replet leticia. O maria mag
lena audi vota laude plena a
pud xp̄m chorū istū clementer cō
cilia. Ut fons summe pietatis q͛
te lauit a peccatis seruos suos atq͛
tuos mūdet data venia. Amē
dicant oīa. Johis ante portā latinā
Verbū dei deo natū qd̄ nec
factū nec creatū venit de ce
lestib;. Quod vidit hoc attes
tauit hoc de celo reserauit iohēs
hoīb;. Inter illos p̄mitiuos ve
ros veri fontis riuos iohēs exilit
Toti mūdo ppinare nectar il
lud salutare qd̄ de throno pdijt
Celū trāsijt veri solis rotā vi
dit ibi totā mentis figēs aciem

Speculator spiritalis quasi se
raphyn sub alis dei vidēs faciē.
Audiuit in gyro sedis q͛ psal
lāt citharedis quater senos pa
tres. De sigillo trinitatis nr̄e
nūmo ciuitatis hic impressit cara
cteres. Hausit virus hic letale
ubi corpus virginale virtus ser
uat fidei. Pena stupet q͛ in pena
sit iohēs sine pena bullientis
olei. Hic naturis imperat ut et
saxa trāsferat in decus gēmarū
Quo iubēte riguit aurū fuluū
induit virgula siluarū. Hic in
ferū reserat morti iubet referat
quos venenū strauit. Obstruit
qd̄ ebyon cheruit⁹ et marcion
pfide latrauit. Volat auis sine
meta quo nec vates nec ppheta
euolauit alti⁹. Tam implenda
q͛ impleta nūq͛ vidit tot secreta.
purus homo puri⁹. Aquilā
ezechielis sponse misit que de celis
referret misteriū. Sponse ru
bra veste tect⁹ visus sed non itel
lect⁹ redit ad palaciū. Dic di
lecte de dilc̄o qualis sit ex dilc̄o
sponsus sponse nūcia. Dic qd̄
cibus angelorū que sint festa su
pnorū de sponsi p̄ntia. Veri
panis intellc̄is cena xp̄i supr̄ pec

tus ſit que nobis reſera Ut tā
tem⁹ de ꝑono corā agno corā
throno laudes ſup ethera. In aſ-
Sūmū triū- cenſione dn̄i
phū regis pſeq̄m⁹ laude
Qui celi qui terre regit ſceptra
īferni iure domito Qui ſeſe
ꝓ nobis redimēdis ꝑmagnū
dedit p̄ciū Huic nomē extat
conueniēs ꝓdithū Nam trāſi
liuit oēs ſtrēue montes colli
culos qꝫ bethel Saltū de celo de
dit in virginale ventrē inde in
pelagus ſcli Poſtq̄ illud ſuo
mitigauit potentatu terras
flegetontis aſſilyt tenebras.
Principis illi⁹ diſturbato ī
perio Mancipiis plurimis ī
de euectis mūdū illuſtrat ſuo in
bare Captiuitatē qꝫ detentā
inibi victor duxit ſecū Et re
diuiuū iam ſuis ſe ꝓbuit ſer
uis et amicis Denuo qꝫ ſaltū de
derat hodie maximū nubes po
los qꝫ circū ſupēn trāſiens Cele
bret ergo ꝑpl's hūc diē credul⁹ au
morbida ꝓdithū corꝑa ī ſēnetꝑō
altis ſedib; celi īuexit dei fili⁹ Et
tremēs iudicē expectat affuturū
ut duo angeli frēs docuerūt Qui
iſs a vobis aſſūpt⁹ eſt in celū ite
rū veniet ut vidiſtis eū Iam p
dithū nr̄m vocab; ſedulis oēs im
ploremꝰ Ut a dextris p̄ris q̄ ſedet
ſp̄m mittat nobis ſcm̄ In finē
ſcli ipſe quoqꝫ ſemꝑ ſit nobiſcum.

In die penth ſequēcia.

Sācti ſp̄s aſſit nobis grā Que
corda nr̄a ſibi faciat habitaculū.
Expulſis inde cūctis vicijs ſpi
ritalib; Sp̄s alme illuſtrator
hoīm Horridas nr̄e mētis purga
tenebras. Amator ſcē ſenſator
ſemꝑ cogitatuū Infūde vnctio
nē tuā clemēs nr̄is ſenſib; Tu pu
rificator oīm flagicior' ſp̄s Purifi
ca nr̄i oculū interioris hoīs Ut
uideri ſupm⁹ genitor poſſit a nob
Mūdi cordis quē ſoli cernere
poſſūt ocli Prophetas tu inſpi
raſti ut p̄conia xp̄i p̄cinuiſſēt in
clita Apl'os cōfortaſti uti tro
pheū xp̄i per totū mūdū veherēt
Qn̄ machinā p verbū ſuū fecit
deus celi terre mariū Tu ſuper
aq̄s fotur⁹ eas numē tuū expan
diſti ſp̄s Tu aīab; viuificādis
aq̄s fecundas Tu aſpirādo das
ſpiritales eſſe hoīes Tu diuiſū
per linguas mūdū et ritus adu
naſti dn̄e Ydolatras ad cultū
dei reuocas magiſtor' optime Ergo

nos supplicantes tibi exaudi propitius
sancte spiritus. Sine quo preces omnes casse
creduntur et indigne dei auribus. Tu
qui omnium seculorum sanctos tui numinis docuisti in-
stinctu amplectendo spiritus. Tu psens ho-
die apostolos christi donans munere in-
solito et cunctis inaudito seculis
Hunc diem gloriosum fecisti. Feria ii sequentia.
Veni spiritus eternorum alme. Men-
tes tuorum visita lucentes egris
moribus. Imple superna gratia que
tu creasti pectora. Qui altissimi
donum dei diceris. Fons perennis spi-
ritalis unctio. Tu promissum pa-
tris omnipotentis munus esse crede-
ris. Apostolos tu linguis funda-
visti sanctos igneis. Lumen de te
cordibus infunde pectore firmans
miseros. Veni affer amorem mu-
nera que caritatis plurima. Hos-
tem repelle inimicum da pressuram pacem su-
pera. Sic duce te previo valeamus
scandere ad etherea conera. Ceteris
Veni feriis per ebdomadam sequentia.
sancte spiritus et emitte celitus lu-
cis tue radium. Veni pater pauperum
veni dator munerum veni lumen
cordium. Consolator optime dul-
cis hospes anime dulce refrigerium.
In labore requies in estu tempe-
ries in fletu solacium. O lux beatis-
sima reple cordis intima tuorum
fidelium. Sine tuo numine ni-
chil est in homine nichil est innoxium.
Lava quod est sordidum riga quod
est aridum sana quod est saucium.
Flecte quod est rigidum fove quod est
frigidum rege quod est devium. Da tu-
is fidelibus in te confidentibus sacrum
septenarium. Da virtutis meri-
tum da salutis exitum da perhenne gau-
dium. De sacramento sequentia.
Lauda sion salvatorem
lauda ducem et pastorem in hymnis
et canticis. Quantum vales tan-
tum aude quia maior omni laude nec
laudare sufficis. Laudis the-
ma specialis panis vivus
et vitalis hodie proponitur.
Quem in sacre mensa cene turbe
fratrum duodene datum non ambigitur.
Sit laus plena sit sonora sit
iocunda sit decora mentis iubilatio.
Dies enim sollempnis agitur in qua men-
se prima recolitur huius institutio. In
hac mensa novi regis novum pas-
cha nove legis phase vetus termi-
nat. Vetustatem novitas um-
bram fugat veritas noctem lux elimi-
nat. Quod in cena christus gessit facien-
dum hoc expressit in sui memoriam.
Docti sacris institutis panem vi-

nū in salutis consecratam⁹ hostiā
Dogma datur xp̄ianis q̄ in car
nē transit panis et vinū in san
guinē. Q̄d non capis q̄d non
vides animosa firmat fides p̄ter
rerū ordinē. Sub diuersis speci
ebus signis tantū et non reb; latēt
res eximie. Caro cibus sāguis
pot⁹ manet tamē xp̄s tot⁹ sub u
traq; specie. A sumēte non cīsus
nō confract⁹ nec diuis⁹ integer acci
pit. Sumit vn⁹ sumūt mille
q̄ntū isti tantū ille nec sūpt⁹ ab
sumit. Sumūt boni sumūt
mali sorte tamē inequali vite vel
interit⁹. Mors est malis vita
bonis vide paris sūptionis q̄ sit
dispar exit⁹. Fracto demū sac
mēto ne vacilles sed memento
tātū esse sub fragmēto q̄ntū to
to tegit⁹. Nulla rei fit scissura
signi tantū fit fractura q̄ nec
status nec statura signati minu
itur. Ecce panis angelor⁹ fc̄s
cib⁹ viator⁹ vere panis filiorū
non mittendus canib;. In fi
guris p̄signat⁹ cū ysaac imola
tur agn⁹ pasche deputat⁹ dat⁹ ma
na p̄rib;. Bone pastor panis
vere ihū nr̄i miserere tu nos pasce
nos tuere tu nos bona fac vidē

in terra viuētiū. Tu q̄ cuncta scis
et vales q̄ nos pascis hic morta
les tuos ibi cōmēsales coheredes
et sodales fac scōr ciuiū. Amen

Benedicta. De scā trinitate

sit sp̄ scā sit trinitas deitas
scilicet vnitas coequalis gl'ia.
Pater fili⁹ scūs sp̄s tria sunt
noīa oīa eadē substātia. Deus
genitor d's genit⁹ in vtroq; sacer
sp̄s deitate socius. Non tres ta
mē dij sūt d's ver⁹ vn⁹ est sic p̄r
dn̄s fili⁹ sp̄s q; dn̄s. Trinitas
est in p̄sonis vnitas est et in essē
tia. Maiestas par et p̄tās decus
honor eque poīa. Sydera ma
ria continēs arua simul et vniū
sa condita. Quē tremuīt ipsa
tartara colit quoq; quē et abys
sus infima. Quē laudat sol
atq; luna dignitas adorat an
gelica. Nūc oīs vox atq; lingua
fateat⁹ hunc laude debita. Et
nos voce p̄clara nūc oēs modu
lemur organica cantica dulci
melodia. Eya et eya nūc si
mul iubilem⁹ alto throno dn̄o
laudes in excelsis. O adoranda
trinitas O veneranda vnitas
Per te sum⁹ creati vera eterni
tas. Per te sum⁹ redēpti summa

tu caritas Populū cunctū tu p
tege salua libera eripe et emunda
Te adoram⁹ oēs tibi canim⁹
tibi laus et glīa Per infinita se
cula seculo⁊ amē In natiuitate scī
Scī baptiste iohīs baptiste
xp̄i p̄conis Solēpnia ce
lebrātes morib⁊ ipm̄ sequamur
Ut ad vitā quā p̄dixit asseclas
suos p̄ducat O alon te sāssime
hoīm amice ihū xp̄i flagitam⁹
ut gaudia capiam⁹ Appares
que zacharie gabriel repromisit
q̄ tuā celebrarent obsequijs nati
uitatē Ut p hec festa eterna gaudia
adipiscam⁹ Qua scī dei sacris
delicijs leti cōgaudēt Tu q̄ p̄pa
ras fideliū corda. ne qd̄ deuiū vel
lubricū ds̄ in eis inueniat Te de
poscim⁹ ut crimina nr̄a et faci
nora continua p̄ce studeas ab
soluere Placat⁹ ut ipse suos sp
īuisere fideles Et mansionē in
eis facere dignet Et agnū vel
lere quē tuo digito Mundi mō
straueras tollere crimina nos
velit induere Ut ipm̄ mereamur
angelis associari In alba veste
sequi p portā clarissimā Ami
ce xp̄i iohēs Petri et pauli aplo⁊
Petre summe xp̄i pastor et pau
le gentiū doctor Ecclesiā vr̄is
doctrinis illuminatā Per carcu
lū tre p̄icat⁹ aduiuiet vr̄ Nam
dn̄s petre celo⁊ tibi claues dono
dedit Armigeri beniamin
xp̄s te fecit suū vas electū Mare
planta te petre xp̄s cōculcare
tue dedit caritati Umbram
tui corporis infirmus debilib⁊ q̄
fecit medicinā Doctiloquos
philosophos te paule xp̄s dat
uincere sua voce Multiplices
victorias tu paule xp̄o p p̄los
acquisisti Postremo victis om
nib⁊ barbaris ad arcē sūmi p̄gi
tis cūctis germanos discordes
sub iugo xp̄i pacatos iā coactu
ri Ibi neronis feritas p̄ira
pis aplo⁊ p̄lijs plurimis vic
tores diuersa te petre et paule
addixerat pene mortis Te
crux associat te vero gladius
cruent⁹ mittit xp̄o In visitatio
Veni p̄cel ne bt̄e marie
sa dn̄a maria tu nos
visita egras mentes illumina p
sacra vite munia Veni sal
uatrix seculi sordes aufer pia
culi in visitando ppl'm pene
tollas periculū Veni regina
gētiū dele flāmas reatuū re

ge q̄d ait ex ceruū ita vitā innocentū
Ueni ut annū visites maria vi
res robores virtute sacri īpetus
ne fluctuet animꝰ Ueni stella
lux mariū infūde pacis radiū
exultet cor in gaudiū iohis an
te dn̄m Ueni virga regaliū
reduc fluctꝰ errātiū ad unitatē
fidei in q̄ saluant̄ celica Ueni
depoṡce spūs sc̄i dona ꝑpensiꝰ ut di
rigamꝰ recti in hiis vite actibus
Ueni laudemꝰ filiū laudemꝰ
sc̄m spm̄ laudemꝰ ꝑrem vniuā
q̄ nob' det auxiliū *In trāslatione*
Aue sūma p̄ *sc̄i martini*
sulū gēma o xp̄i gēma mē
tis indita virtute lucida Nos
audi tua festa colētes ānuā nuc
do celebria Alme p̄r vox nr̄a te
cātat laude sonora Tu pro no
bis spes nr̄a martine deo suppli
ca Te asya nouit in europa lau
dat oīs et affrica gēma celi fulgi
dissima Te gallia te ꝑcem
frācia tua supplex ac fresia colit
te fide catholica Cecis dās viā
mutis cū loquelā tu nos adiu
ua Mūdis īmūda fugas q̄ de
monia nos hinc libera Qui
suscitator triū mortuorū fueras
laxa nr̄e mortis vīcula Qui
infirma iā curasti corꝑm plu
ria sana nr̄e mētis vulnera.
Qui xp̄m tua clamide ꝑtita
tectū videras nocte sc̄a Fac ꝑ
tua cūmunia ut soluat nobis de
bita xp̄i grā Laus tua xp̄is erāt
que tota sp̄ mente colebas hic
ꝑ nobis īplora Quo lapsis venie
dia tribuat ꝑ istās culpis veniā
hec p̄cib3 īpetra Lux sup te effu
sit angelica dū libas musica nos
per te purgat xp̄i dextera Mortis
metū q̄ tuus ꝑdiceras nil mortē
trepidās a morte aīe tu nos libera
Traiecti te chorus flagitat o
martine p̄sul cū clero deo cōmē
da Per tua nos ut suffragia me
reamꝰ ꝑfrui iā celi luce supna.
*In diuisione apostolorū*
Celi enarrāt gl'am dei filii
verbi incarnati fc̄i de terra celi.
Hec eius gl'a soli dn̄o est cōgrua
Nomē est auꝰ magni consilii
āgelꝰ Istud cōsiliū lapso hoī
auxiliū est antiquū et ꝑfundū
et verū factū solis tantū sc̄is cog
nitū Qui angelus iste homo
natꝰ ex muliere īmortalē ex mor
tali de t'ra fecit celū ex hoīe angelū
Hic est dn̄s exercituū d̄s cuiꝰ
sūt angeli missi in terrā apli Qui

vus sepi̅n viuū p̄buit resurgēs
in multis argumētis pacē victor
mortis nūcias Pax vobis e
go sū inquit nolite iā timere
p̄dicate verbū dei creature oī corā
regib; et p̄ncipib; Sicut misit
me p̄r et ego mitto vos in mun
dū estote ergo prudētes sicut ser
pentes estote ut columbe simplices
Hinc petrus romā aploꝝ prin
ceps adyt paul⁹ grecā ubiq;
doces grām ter quatuor hy pre
ces in plagis t̄re q̄tuor euāgeli
zantes trinū et unū Andreas
iacobus uterq; philipp⁹ bartho
lome⁹ symon thadeus iohānes
thomas mathias et matheus
duodecim iudices non ab uno
sed in unū diuisi p orbē diuisos
in unū colligūt In oēm terrā
exiuit son⁹ eoꝝ Et in fines or
bis t̄re verba eoꝝ Quā speciosi
pedes euāgelizantiū bona p̄
dicantiū pacē Sanguine xp̄i
redēptis ita dicentiū syon reg
nabit d̄s tu⁹ Qui verbo scīa
fecit qd̄ pro nobis verbū caro
factū est in fine scloꝝ Hoc verbū
qd̄ p̄dicam⁹ xp̄m crucifixū qui vi
uit et regnat deus in celis Hy
sunt celi in quib; xp̄e habitas in

quoꝝ verbis tonas fulguras
signis roras grā Hys dicisti
rorate celi desup et nubes pluāt
iustū apiat terra germinans
Germē iustū suscitet terrā
nrām quā aplis verbis serēs
germinare facias Quoꝝ ver
bis verbū pr̄is tenētes in pace
ac firmi ferre fac nos tibi dn̄e.
Hy celi quos magni cōsilii
angelus inhabitas q̄s non ser
uos sed amicos appellas quib;
oīa que audisti a p̄re notificas
In quoꝝ diuisione collectū
gregē custodias indiuisū et in
vinculo pacis ut in te unū si
m⁹ sicut in p̄re tu es un⁹ Mi
serere nobis tu qui habitas rex
in celis De scā maria magdalē.
Laus tibi xp̄e qui es cre
ator et redēptor idē et sal
uator Celi terre maris āge
loꝝ et hoīm Quē solū deū con
fitem̄ et hoīem Qui peccatores
venisti ut saluos faceres Sine
pctō pcī assumēs formulam
Quoꝝ de grege ut chananeā
mariā visitasti magdalenam
Eadē mensa verbi diuini il
lā rigas hāc reficiēs poculis
In domo symonis leprosi cō

niuys acubās typias Mur
murat pharise⁹ ubi plorat fe
mina cūnimus conscia Pecōre
contēpnit cū peccante pcā nescr⁹
penitentē exaudis cunūdans fedā
adamas ut pulchrā faciās.
Pedes āplectit̄ dn̄i cos lacrimis
lauit tersit crinib⁹ lauando ter
gendo ungento unxit osculis
circuit Hec sunt cōuiuia que
tibi placent o pr̄is sapiā Na
tus de v̄gine qui non dedigna
ris tangi a peccatrice A phari
seo es inuitat⁹ marie ferculis sa
turat⁹ Multū dimittis mul
tū amanti nec crimē postea re
petenti Demonys eā septem
mūdās septiformis sp̄s Et
mortuus resurgentē das cūctis
videre priorē Hanc ex̄pe p̄scli
tā signas ecclīam quā ad filii
ce⁹ mensā vocas alienigenam
Quā inter cōuiuia legis
et grē spreuit pharisea fastus le
p̄ra verat heretica Qualis
sit tu scis tangit te qr̄ peccatrix
qr̄ venie optatrix Quidnā
haberet egra si non accepisset
si non medicus adesset Rex
regū diues in oēs nos salua
p̄cor tergēs cūcta crimina scō
rū spes et glā. De scō iacobo aplō
Gaudeat hyspania tota
q̄z germania iubilet ī
dn̄o De triūpho nobili iacobi
apli cōpostelle condito Zebe
dei filiū xp̄i consanguineū nar
rat hūc historia Hic ut solis
radius fulget in p̄matib⁹ visa
xp̄i glā Auolsa capit̄ ad hero
de trahit̄ funē collo baiulans
Uidēs paralīticū cu fert auē
liū ad tormentū ambulans
Yosias cōpūgit̄ pedib⁹ aduō
gitur iacobi pro lauacro Qui
post pacis osculū trāsmigrat ad
dn̄m seu caudēs gladio O felix
aplē magne nr̄ iacobe te colē
tes adiuua Peregrinos vn
diq̄z tuos clemēs ꝑtege ducēs ad
celestia. De transfiguratiōe dn̄i
Laudes deo dicat per oīa vo
ce iubila nr̄ nr̄a ecclīa.
Pro elapsa celit⁹ ad nos voce
diuinit⁹ magnifica glā Hic
est me⁹ fili⁹ in quo michi sū pla
acitus ip̄i semp glā Audiētes
itaq̄z pauisi sūt verbere ab hac
luce celica Qui cadit in facies
p̄timescat acies her plebs aplica
Donec eos tetigit saluator
eis et inquit metu iā deposito

nulla sit angustia. Levauerūt
oculos non videntes aliquos
p̄ter quē et antea q̄lis vidit ta
lia. Petrus tractat qđ affectat
ip̄i clamat quē cor amat ihm
sup oīa. Est bonū nos hic
esse faciam' indefesse tria taber
nacula. Tibi vnū ihu dn̄e fa
ciam' eis simile moysi atq helye.
Nos delectat cōmorari vob'
semp famulari in hac luce celi
ca. Hec ne mūdo intimetis co
go gesta que vidistis donec filius
hoīs mortis discipat vincula.
Morte victa reuelent' et a vo
bis p̄dicent' hec que vidistis
gaudia de voce p̄ris cognita.
Deprecem' ergo xp̄m ut et nos
ad montē istū arto ducat et os
tendat que sunt vera gaudia.
Ut cū petro cōmorari et p̄ci
bus conregnari trinitatē spe
culari possim' per secula. A
men dicant oīa. *De sc̄o laurē*
Laurenti dauid mag*no.*
nī̄r miles q̄z fortis.....
Tu imperatoris tribunal. Tu
man' tortor' crudelitas. Spreuisti
secul' desiderabilē atq manu for
tē. Qui solus potuit regna su
perare tyrāni crudelis. Cuius
q̄z sc̄os sanguis p̄digos facta
mor militesq. Dūmodo il
lū liceat cernere dispendio vite
p̄sentis. Cesaris tu facies cōtēp
nis et iudicis minas deridere.....
Carnifex vngulas et ustor
craticulā vane consumūt. Do
let ipius vrbis p̄fect' victo' a pu
ero afflato xp̄i cibo. Gaudet dn̄i
conuiua fauo conrelsurgē di
cū ipso saciat'. O laurenti mi
litū dauid inuictissime regis
eterni. Apud illū seruulis
ip̄ius dep̄care veniā semp. Mar
tir miles q̄z fortis. *In assūpcōe*
*b̄te marie* Congaudent *vts. In*
*fra octāis sequēcia* Aue maria.
Ut in fine libri. *In octāu.*
Aue p̄clara maris stella
in lucē gentiū maria diuinit'
orta. Euge dei porta que nō
apta veritatis lumē ip̄m solē
iusticie indutū carne ducis in
orbē. Uirgo decus mūdi regi
na celi p̄electa ut sol pulchra lu
naris ut fulgor. agnoscāt oēs te
diligētes. Te plenā fide virgā
alme stirpis yesse nasciturā
priores desiderauerūt p̄res et p̄
phete. Te lignū vite sc̄ō rorā
te pneumate parituā diuini

floris amigdali ſignauit ga
briel Tu agnū regē terre dñā
torē moabitica de petra deſerti ad
montē filie ſyon traduxiſti..
Tu qz furentē leuiathan ſer
pentē tortuoſū qz et uectē collu
des diriſioſo crimine mundū
exemiſti Hunc genitū nos re
liquie tue ſub cultu mēorie mu
nū in modū quē es euxa ꝑpia
ationis agnū regnantē celo
eternaliter deuocam⁹ ad arā
mactandū miſterialit Hic
māna uerū iſrahelitis ueris
ueri abrahe filijs ā mirātibus
quondā moyſi qd' typus fi
gurabat iam nūc abducto
velo datur ꝑſpicua ora virgo
nos illo pane celi dignos ef
fica Hac fontē dulcē quē in
deſerto petra ꝑmonſtrauit de
guſtare cū ſincera fide cerues
qz conſtringi lotos in mari
anguē cruci in cruce ſpeculan
Hac igni ſcō ꝑris qz uerbo
qd' cubus ut flāmā tu portaſ
ti virgo mr̄ frā peculiali pelle
diſcinctos pedē nudis labi
is corde qz ꝓpinquare Audi
nos nam te fili⁹ nichil negās
honorat Salua nos ihū ꝑ
quib3 virgo mr̄ te orat O a fo
te boni viſcere da puros mentis
oculos in te defigere Quo hauc
to ſapiē ſaporē vite valeat mēs
intelligere Xpianiſmū fidē
opib3 redimire bt̄o qz fine ex hu
ius incolatu ſeculi auctore ad te
tranſire. De ſcō auguſtino ſeq̄r
Interni feſti gaudia nr̄a
ſonet armonia Quo
mēs in ſe pacifica vera frequē
tet ſabbata Mundi cordis le
ticia odorās vera gaudia Qui
b3 ꝑguſtat auida que ſit ſcōꝝ
glā Qua letat' in pr̄ia celico
larū curia Regē donantē pre
mia ſua cernēs in glā Gtā il
la pr̄ia que neſcit niſi gaudia
nā ciues huius pr̄ie nō ceſſāt lau
des canere Quos ille dulcor af
ficit quē nullus meror inficit quē
nullus hoſtis impetit nullus qz turbo
concutit Ubi dies clariſſima
melior eſt q̄ mille luce lucens
ꝑfulgida plena dei noticia Quā
mēs humana capere nec lingua va
let ꝓmere donec vite victoria cō
mutet hec mortalia Quādo d's
eſt omnia vita virtus ſciencia.
Uictus veſtis et cetera que vel
le poteſt mens pia Hoc i hac

valle misera meditetur mens sobria hoc per soporem sentiat hoc attendat dum vigilat. Quo mundi post exilia coronetur in patria ac in decus glorie regem laudet per secula. Harum laudum preconia imitatur ecclesia. Cum recensentur annua sanctorum natalicia. Cum post pacta prelia digna redduntur premia.

Pro passione rosea pro castitate candida. Datur et torques aurea pro doctrina catholica. Qua prefulget augustinus in summi regis curia. Cuius librorum copia fides firmatur unica. Hinc et mater ecclesia vitat errorum devia. Huius sequi vestigia ac predicare dogmata. Fide recta ac fervida det nobis mater gratia.

In decollatione iohannis baptiste sequentia.

Psallite regi nostro psallite psallite psallite prudenter. Nam psalterium est iocundum cum cythara. Nato virginis quo psallens natus sterilis. Cytharam cantus psallit in domo domini. Cum quod sonabat clamando docuit vivendo.

Mortificando que sunt super terram sunt membra et hoc alios docendo. Preparans christo plebem perfectam iohannes vox clamantis in deserto. Sed vox hec ipsum herodem quem corripit minime corrigit. Haut tamen tacuit sed adusque sanguinem sceleri restitit. Non licet inquit te fratris tui habere coniugem raptam sibi peccasti quiesce penitentibus sic parcit dominus. Vocem incantantis sapienter herodes ut aspis surda spernit ut iustum ut sanctum iohannem timet quem vinxit in carcere. Sedet in tenebris lucerna lucens animabus omnipotentis. Stat in deliciis mundi principis filius perditionis. Meretrix suadet puella saltat rex iubet sanctus decollatur. Dat rex saltanti caput iohannis qui sanctus antequam sit natus. En quomodo perit iustus quasi non sit deo dilectus. Cui sit et preciosa mors hec in conspectu domini. Nos corde capimus qualis et quantus est qua vivat dignitate christo sit et morte. Nam morte turpissima dampnatur sponsus sponsi et amicus dampnatur morte recte turpissima. Carmine cantus ducunt quem ferunt psallendo celis angeli angelum. Et nos in terris tibi psallere fac christe in mensa baptiste. Herodis spreta quo mensa altaris tui mensa

ipsum te dñm summum' semp tibi
psallam' In natiuitate btē ma
Stirpe maria regia re.
Procreata regē generans
ihm Laude digna angelor'
scōr' Et nos patres tibi deuo
tos intuere benigna Tu pri
os patrū mores ostentas in te
sed excellis cosar' Prīs tu sa
lomonis in te lucet sophia.
Et zeczelne apud deū cor rectū
sed magis in te compendiū Pa
tris iosie adimplauit te religio
sitas Summi etiā patriarche te
fides totā possedit prīs tu Sed
qd nos istos recensem' heroas
Quū tuus natus oēs pcellat
illos atq cunctos per orbē Nos
hac die tibi gregatos serua vir
go in luce mūdi qua pdicti pa
ritura celor' lumē In exaltatiōe
Laudes crucis at crucis.
Tollam' nosqui cru
cis exultam' speciali glīa Dul
ce melos tangat celos dulce
lignū dulci dignū credimus
melodia Voce vita non dis
cordet dū vox vitā nō remordet
dulcis est symphonia Ser
ui crucis crucē laudēt qui per
crucē sibi gaudēt vite dari mu
nera Dicāt oēs et dicāt singuli
aue salus totius seculi arbor sa
lutifera O qm̄ felix qm̄ pclara fu
it hec salutis ara rubēs agni sā
guine Agni sine macula q
mundauit scla ab antiquo cri
mine Hec est scala pctor' per
quā xps rex celor' ad se traxit oīa
Forma cui' hoc ostendit q
terrarū comphendit qtuor con
finia Non sunt noua sacra
menta nec recenter est inuēta
crucis hec religio Ista dulces
aquas fecit per quā silex aqs re
at moysi officio. Nulla salus
est in domo nisi cruce munit
homo superliminaria Neq se
sit gladiū nec amisit filiū qs
qs egit talia Ligna legēs in
sarepta spem salutis est adepta
paup muliercula Sine lignis
fidei nec lechitus olei valet nec
farinula Roma naues vni
uersas in pfundū vidit mersas
vna cū maxentio Fusi traces
celi perse sed et ptis dux aduise
uictus ab eraclio In scripturis
sub figuris ista latent sed iam
patent crucis beneficia Reges
credunt hostes cedūt sola cruce
xpō duce vn' fugat milia I

ta suos fortiores semp faciat et
victores egros sanat et languo
res reprimit demonia. Dat cap
tiuis libertatē vite confert no
uitatē ad antiquā dignitatē
cruce reducit oīa. O crux lignū
triūphale mundi vera salus
vale inter ligna nullū tale frō
de flore germine. Medicina xpi
ana salua sanos egros sana
qđ non valet vis humana fit
in tuo noīe. Assistentes crucis
laudi consecrator crucis audi
atqꝫ seruos tue crucis post hāc
vitā vere lucis transfer ad pala
cia. Quos tormento vis seruu
re fac tormenta non sentire sed
cū dies erit ire nobis confer et
largire sempiterna gaudia amē

De scō michaele seq̄ncia

Summi regis archangele
michael. Intende q̄s nr̄is p̄cib3
Te namqꝫ p̄fitemur esse supno
rū ciuiū p̄ncipē. Tu deū obsecr̄
p nobis ut mittat auxiliū mi
seris. Principalis est ptās a
dn̄o tibi data peccantes saluifi
care aīas. Tu tenes pceptū po
tenciā padisi oēs ciues te hōrāt
superi. Tu in tēplo dei thuribu
lū aureū visus es habuisse ma

nib3. Inde scandēs vapor aro
mate plurimo puenit ante cō
spectū dei. Quando cū dracone
magno pfecisti pliū faucib3 il
lius aīas eruisti plurimas.
Hinc maximū agebat in ce
lo silenciū milia miliū dicebāt
salus regi dn̄o. Audi nos.
michael angele summe tu palā
descende de poli sede nobis feren
do ope dn̄i atqꝫ leuamē indul
gencie. Tu nr̄os gabriel hos
tes psterne tu raphael egris af
fer medelā morbos absterge nox
as dilue nos qꝫ fac interesse
gaudijs beatorū. De vndecī miliū vir
ginū seq̄

Virginalis tur
ma sexus ihū xpī que
cōnexus dono sexus gr̄e. Flos
candoris tui rubet tua decori
dū te uber tortor pudicicie. Bri
tānorū insule rector pr̄ vrsule de
o notus claruit. Hanc corona
nus virginē ppter pulchritu
dine pare thoro voluit. Pro
cos mittit et pcat' minis terre
si spernat' sibi poscens vrsulā.
Pater eius iam baptismi
fonte lotus paganissimū proc
sus vitat copulā. Interim
vrsula xpi discipula docta per

cōpnuū Statuit nupcias q̄
rens in duas trinatis spaci
ū Vice dotis coniugij regine
votis habiles dato sūptu naui
gij copie dant̄ nobiles Unde
na demū milia sponse tūsimul
ut virginū ducūt naues per
maria curā spernentes hoīm
Aura flante leui⁹ discedūt
a litore huc illuc q; segnius pla
no ludūt equore Sic man⁹
feminea rexit dante dño na
ues quas basilea breui vidit
termino Relictis nauib; or
dināt acies ventis et estib; ex
posuīt facies et romā adeūt
Per monasteria fundētes
lacrimas trahūt suspiria cō
mendāt aīas scīs et redeūnt..
Quā in portu reliquerūt clas
se simul inuenerūt clarū flu
mē et amenū nauigātes in
trāt renū per dei clemētiā Hunc
ad locū passiōis ducit eas dux a
gonis flore sue iuuētutis piū
pendūt spe salutis ciues colo
niā O felix colonia iuxta cu⁹
menia barbaroꝝ rabies En
ses tela frameas cultros in vir
gineas cruētauit acies Feli
cia sūt virginū cōnubia tot

nubiū agnū que sine macula
duce sequūt̄ vrsula Quarū o
rationib; felices cū felicib; pace
fruamur sedula p scdor̄ scla. De
Oēs sancti omnib; scīs seq̄r
Oseraphin cherubin thro
ni quoq; dñationes q; Prin
cipatus ptātes virtutes Archā
geli angeli vos decet laus et hōres
Ordines nouem spūū btōꝝ
Quos in dei laudib; firmauit
caritas Nos fragiles hoīes fir
mate p̄cib; Ut spiritales pra
uitates vrō iuuamīe vincētes
fortiter Nunc et in eū vris si
mus digni solēpnijs interesse
sacris Vos quos dei grā vinc̄
terra Et angelis socios fecit
esse polo Vos patriarche ꝓphete
apli confessores mrēs monachi
virgines Et viduarū scāꝝ oīs;
q; placentiū ꝓplus sūmo dño
Nos adiutoriū Nūc et phē
niter Foueat protegat ut venī
in die posīm⁹ gaudioꝝ vrōꝝ.
Sacer De scō martino seq̄r
dotē xpi martinū cuncta
per orbē canat ecclia pacis catho
lica Atq; illi⁹ nomē oīs heretici
cis fugiat pallidus Pānoni
a letetur genitrix talis filij Ita

lia exultet alitur tanti nuncius
Et gallie trina diuiſio ſacro
certet litigio cuius eſſe debeat preſul
Sed pariter habere ſe preſen
tem gaudeant turonis ſoli eius corpus
foueant. Huic francie atque
germanie plebs omnis plaudat
Quibus viuendum fuerit dominum in
ſua veſte. Hic celebris eſt egip
ti patribus grecie quoque cunctis ſapi
entibus. Qui impares ſe martini
meritis ſenſerunt atque eius medi
camini. Nam febres ſedat de
mones que fugat paralitica mem
bra glutinat. Et mortuorum
ſua prece trium reddit corpora vite pri
ſtine. Hic ritus ſacrilegos deſtru
it et ad christi gloriam dat ignibus ydo
la. Hic nudis miſteria brachi
is contingens preditus eſt celeſti luce
Hic oculis ac manibus in celum
et totis viribus ſuſpenſus terrena
cuncta reſpuit. Eius ori nunquam
quin christus abfuit ſiue iuſticia vel
quicquid ad veram vitam pertinet. Igi
tur te cuncti poſcimus o martine
ut qui multa mira hic oſtendiſ
ti. Eia de celo gratiam christi nobis
ſupplicantibus tuis ſemper infundas

## De ſancta elyzabeth vidua

Gaude ſyon quod egreſſus a terre
ore et depreſſus tui fulgor ſpeculi.
Rediuiua luce reddito et al
pha quod accedit iam in fine ſe
culi. Noua prima primitiuos
deus ſanctis adhuc viuos vidit in
cacumine. Ut terrenos addat
ſuperius quamuis ſtantes nos in
ferius ſuo viſit lumine. Sed pre
multis te reſpergit odor tuus
huic allexit et ſapor et puritas
Ut de regum ramus nata uiſte
vere ſis vocata tu dei ſaturitas
Gaudent aſtra matutina quod
in hora veſpertina ortum noui ſy
deris. Celi ſydus illuſtratur in
quo terre deſignatur noui ſignum
federis. Uere ſydus tu preclarum
quod a ſole differt parum et luna
lucidius. Tu que ſole ſis amicta
carne probat hic relicta lucis tue
radius. O quam dignus lucis ſig
nis vaſa rapis a malignis poſ
ſeſſa demonijs. Lepre mundas
labe tactos claudos ponis et
contractos in pedum officijs
Quod negatum eſt nature tu vir
tutis agis iure et potes ex gratia.
Uita functos tu reducas celis
reddis membra lucis et membrorum
ſpatia. Eya nunc nos agnoſ
ce libro vite nos depoſce cum elec

tis inferi Ut consortes tue sortis
et a penis et a portis seruamur in
feri. **De scā katherina virgine**

Katherine virgīs vita fe
lix et finis nr̄a spes et
gl'a Uiat mūdi gaudia regis
et consilia cū sūma victoria.
Puellaris actio dolente mar
encio consolat᷑ oīa Deos plures
spernere deū vnū colere fr̄a est p̄
nūcia Regni sceptrū vnica
sp̄nēs est ad celica expetata gau
dia Sophor᷑ versuciā vertit in
solerciā yor᷑ dū opposita p̄ma
est intuita Reginā in consor
tiū trahit et porphiriū quos
ab ydolatria eius lauit gracia
Uirgis cesa stat illesa dū tor
quetur confitet᷑ ih'm sup oīa
Carcerat᷑ confortat᷑ cor puel
le tu repelle qd' mēs timet cōsiaa
Ruit ei fracta rota nutu dei
stat īmota opm per merita
Spiculans post hec cuncta
stelle maris mor᷑ adiūcta sed
honore subdita Pugna re
gē qua vicisti lac in morte qd'
fudisti btā nobis gaudia fue
rint in ecclia Katherina q'
mons syna te per chor᷑ angelo
rū collegit cū gl'a mūdū replet
leticia Ergo pia miserere hac
in via nos tuere creatori votum
chori clementer consilia Qui cā
tam' hic io aude te rogam' p̄ces
funde ut o theos oēs reos munder
data venia Amen dicant oīa
Deus in tua **De scō andrea**

Uirtute scīs andreas gau
deret letat᷑ ea dē comutat᷑ Piscati
o nati tui ipse p̄mū fr̄is piscator
p'stor Mirmidones ydolatras
diu fluctiuagos rete cepit fidei.
Is legibꝫ achayam tu' d's vic
tor illi' subiugauit Et trophe
ū xp̄i tui fixit ibi bonū se o stetās
militē Miraculis virtutibꝫ doc
trinis quemqꝫ q̄sita spolia tibi
o rex attulit Atqꝫ suo cruore tri
ūphū inscripsit tytulū tui regnī
dn̄e Isti quas scaū et regnu
credim' Xp̄i filij tui atqꝫ frater
cuius Nos igit᷑ p̄cis n̄ris grata
ti te d's possam' Ut illi' qui tu
a semp sectat' p̄cepta tibi placet
Nos intercessione tuearis in
eternū amē **In dedicatione eccle**

Psallat ecclia mr̄ **sic seq'r**
illibata et virgo sine ru
ga honore hui' ecclie Hec do
m' aule celestis p̄bat᷑ p̄nceps
In laude regis celor᷑ et eterno

nus Et luīe continuo emulās
ciuitate sine tenebris Et cor
pora in gremio confouēs aīa
rū que in celo viuūt Quā dex
tera ꝑtegat dei Ad laudē ipsius
diu Hic noua ꝑlē grā ꝑcreat
fecunda spū scō Angeli ciues
visitant hic suos et corpus su
mit ihū Fugiūt vniuersa cor
poris nociua Pereūt peccatri
cis aīe crimina Hic vox letic[i]e
ꝑsonat Hic pax et gaudia re
dundāt Hac domo trinitati
laus et glīa semꝑ resultant.

Clare sctōr **De aplis seq̄ⁿ**

senatus aplōr̄ princeps.
orbis terrarū rectorꝗ regiorꝰ Ec
clesiarū mores et vitā moderāe
Que ꝑ doctrinā tuā fideles sūt
vbiꝗ Antiochus et rom̄ cōcē
dūt tibi petre regni soliū Ty
rannidē tu paule alexandrinā
euasisti grecā Ethiopes hor
ridos mathee agnelli vellere...
Qui maculas nesciat aliqꝰ
ve[stisti] cādido Thoma bertho
lomee iohēs philippe symon ia
cobiꝗ pariter Andrea thadee
dei bellatores inditi En vos
oriens et occidens ꝑimo reges mū
di circul' se pr̄es habere gaudet
et expectat iudices Et idcirco
mūdus oīs laudes vobis et ho
norē sctās debitū supplex ipendit

Iocūdare **De ewāgelistis**

plebs fidelis cuiꝰ pr̄ est in
celis recolēs ezechielis ꝓphete ꝑ
conia Est iohēs testis ipi scri
bens in apocalipsi vere vidi ve
re scripsi vera testimonia Circa
thronū maiestatis cū spiritib3
bis quatuor diuersitatis astāt
aīalia Formā pmū aq̄linā
et scdm leoninā sed humanā
et bouinā duo gerūt alia For
me formāt figurarū formas
ewangelistarū quorū ymber
doctrinarū stillat in ecclia Hy
sunt marcus et matheꝰ lucas
et quē zebedeus pr̄ misit tibi xp̄e
dū laxaret retia Formā viri
dant matheo q̄a scripsit sic de re
o sicut descendit ab eo quē for
mauit hoīe Lucas bos est in
figura ut demonstrat ī scriptura
hostiarū tangēs iura legis di
velamie Marcus leo per deser
tū clamās rugit in aptū iter
fiat deo certū mūdū cor a crimi
ne Ast iohēs ala bina cari
tatis aq̄lina forma fertur in
diuina puriori lumie Qua

nior describunt isti quadrifor
mes actus Christi et figurant ut au
disti quilibet sua formula. Na
tus homo declaratur vitulus sa
crificatur leo mortem depredatur et ascen
dit aquila. Ecce forma besti
alis quam scriptura prophetalis no
tat sed materialis hec est impo
sitio. Currunt rotis volant
alis visus lux est discretalis
rota sensus litteralis ala con
templatio. Paradisus his ri
gatur viret floret fecundatur his ha
bundat his letatur quatuor fluminibus.
Fons est Christus hi sunt rivi fons
est altus hi proclivi ut saporem
fontis vivi ministrent fidelibus.
Horum trahat nos doctrina vi
ciorum de sentina sicque ducat ad di
vina ab ymo superius. Horum
nuto dedicatis sinus crescat carita
tis ut de fonte pietatis sacienur
plenius. De martiribus
Agone triumphali militum
regis summi dies iste celebris. Est
applis Christo regi credulis. Hi de
lectamentum respuerant mundanorum.
Et cruce nunc turpe coti
die baiulaverunt. Hos nullius fe
ritas a Christo separat. Quin ad
eum mortibus multiplicis properant.

Non carcer ullus aut cathene
molliunt fortia in Christo pectora.
Sed nec feracium morsus diri nunc
solidum enervavit animum. Non
inmunes capiti gladius terreat.
Fortissimos milites optimi
domini. Nunc manu dei complent ple
quemcumque insultantem furoribus quon
dam crudelibus. Et plebem Christi sola
mente suppeditantem in cunctis labori
bus lubrica seculi. Vos Christi milites
Nos valde fragiles precibus
nos iusto iudici sinceris iugiter
commendare curate. De martiribus
O beata beatorum martirum sollempnia
O devote recolenda vic
torum certamina. Digni dignis
fulgent signis et florent virtutibus.
Illos semper condecenter veneremur
laudibus. Hii re voto corde toto ad
heserunt domino. Et iniuncti sunt ad
dicti atrocia mortis. Carcerati tru
cidati pertulerunt plurima. Igni
lesi ferro cesi tormentorum genera.
Omni sic toti cedunt morti carnis
per interitum ut electi sunt ad [illegible] be
atorum premia. Per contemptum mun
danorum et per bella fortia meruerunt
angelorum victores consortia. Er
go facti coheredes Christo in celestibus
Apud illum vota nostra promove

te p̄iūbȝ Ut post finē hui⁹ vite
et post trāsitoria In p̄henni
mereamᵘ exultare gl'a De vno
Ad laudes confessore seq̄ⁿ
A salvatoris ut mereamur
aterne hilis Serenat hūc diē
iusta de causa celebrē Gaudeat
et sese sic pia vota p̄merere Ho
die celorᵘ secreta petijt iure ponti
ficium Iugiter in choro scōrū
splendens ut sydus aureū Et
gaudiū angelis factū est et adue
tu cōparis Fuisse quē ange
lū dn̄i constat exercitium Qui
cunqȝ suā tritica dans mensurā
ad fidei caulas congregans om
nias lupi p̄uidit insidias Fi
delis et prudens credita distribu
ēs hic redit ad mensā dn̄i pecu
niā ut dignā faceret usuram
Btūs hic seru⁹ quē cū venerit
dn̄s ita invenerit Probatū in
terra sup oīa statuet illū in p̄ria
Ad tanti p̄ris gl'am celebran
dā decus concinat laude dignā
et p̄lus leus respondeat vocibȝ
Dicamᵘ oēs cernui tanto p̄ri
iugat se suo grex pastori et p̄iūbȝ
fusis qȝ lacrimis clamen⁹ Pas
tor bone miserere eccl'ie tuis qȝ p̄
cibȝ refove Confer opē plebi
tue p̄ces nitide et pio nimium
ne maculas dilue In via
nos advia colloca in p̄ria red
de que speramᵘ bona. De vna
Virginis vel virgine seq̄ⁿ
Venerande de numero sa
pientū festa celebranᵘ socij Fi
lie mēs summi regis sacro sc̄e ma
ne Quā sibi in sororē dei adop
tauit filius Hec corpus suū
domuit firmo ieiunio Et luxu
riā sensit esse agone Ista
contra cunctos mortis dimi
cavit ip̄etus Et hostē cuncti
tū freta xp̄ū dextera straverat
Hec sponsū ab aula celi sese
invenit alacris Corde iocū
do secuta eius est ingressa tha
lamū Ubi iam delabȝ ple
na delicijs Xp̄o miserias nos
tras suggerito Nobis conso
latione precando In cōmemora
tione b'te marie virginis ferijs
Ave secundis et q̄ntis seq̄ⁿ
A maria grā plena dn̄s
tecū virgo serena Benedictā tu
in mulieribȝ que peperisti pa
cē hoībȝ et angelis gl'am Et
benedict⁹ fruct⁹ ventris tui q
coheredes ut essem⁹ sui nos fecit
per grām Per hoc autē ave mū

do tam ſuaue contra carnis
uica Genuiſti plē nouū ſtel
la ſolē noua genitura Tu
paruu et magnu leonis et ag
nu ſaluatoris xp̄i tēplū extiti
ti ſed nūc intacta Tu floris
et roris panis et paſtoris virgi
nū regina roſa ſine ſpina geni
trix es ſcā Tu ciuitas regis iuſ
ticie tu m̄r es miſericordie de lacu fe
cis et miſerie theophilū refor
mans gr̄e Te collaudat celeſ
tis curia que m̄r es regis et fili
a. per te reis donat᷑ venia p te
iuſtis confert᷑ grā Ergo ma
ris ſtella verbi dei cella et ſolis
aurora Paradiſi porta per
quā lux eſt orta natū tuū ora
Ut nos ſoluat a pc̄cis et in
regno claritatis quo lux lucet
ſedula collocet per ſecula De
dn̄a nr̄a ferijs tercijs et ſextis ſeq̄
Inuiolata intacta et caſ
ta es maria Que es ef
fecta fulgida celi porta O m̄r
alma xp̄i cariſſima Suſci
pe pia laudū p̄conia Que
nūc flagitāt deuota corda et ora
Noſtra ut pura pectora ſint
et corpa Tua per p̄cata dul
ciſona Nobis concedas veni

ā per ſecula O maria Virgo
pia O benigna Laude dig
na Que ſola inuiolata p̄man
ſiſti De dn̄a nr̄a ferijs quartis
Verbū bo et ſabbatis ſeq̄ncia
nū et ſuaue p̄ſonemus
illud aue per qd̄ xp̄i fit cōclaue
virgo m̄r filia Per qd̄ aue ſa
lutata mox concepit fecundata
virgo dauid ſtirpe nata inter
ſpinas lilia Aue veri ſalomo
nis m̄r vellus gedeonis cui᷒ ma
gi tribꝫ donis laudāt puerperiū
Aue ſole genuiſti aue p̄lem
p̄tuliſti mundo lapſo contuliſ
ti vitā et imperiū Aue ſpon
ſa verbi ſūmi maris portus ſig
nū dumi aromatū virga ſu
mi angelorū dn̄a Supplicam᷒
nos emenda emendatos nos cō
menda tuo nato ad habendū ſe
piterna gaudia De dn̄a nr̄a
poſt natiuitatē dn̄i et in octaua
Letabundus epiphe ſeq̄ncia
exultet fidelis chorus all'a
Regē regū intacte p̄fudit tho
rus res miranda Angelus cō
ſilij natus eſt de virgine ſol de
ſtella Sol occaſū neſciens ſtel
la ſemp̄ rutilās ſemp̄ clara :
Sicut ſydus radiū p̄fert vir

go filium pari forma. Neque sydus
radio neque virgo filio fit corrup
ta. Cedrus alta libani confor
matur ysopo valle nostra. Ver
bum eius altissimi corpari passum
est carne sumpta. Ysayas ceci
nit synagoga meminit num
quam tamen desinit esse ceca. Si
non suis vatibus credat vel gen
tilibus sibillinis versibus hec pre
dicta. Infelix propera crede vel ve
tera cur dampnaberis gens mise
ra. Natum considera quem docet
littera ipsum genuit puerpera

De domina nostra beata virgine maria
a pascha usque penthecosten sequentia

Virgini marie laudes in
tonent xpistiani. Eva tris
tis abstulit sed maria protulit
natum qui redemit peccatores.
Mors et vita modulo con
venere stupendo marie filius
regnat vivus. Dic nobis
maria virgo clemens et pia.
Quomodo facta es genitrix cun
ctis preclara et te nascentis.
Angelus est testis ad me mis
sus celestis. Natus est de me
spes mea sed incredula manet
iudea. Credendum est magis
soli gabrieli forti quam iudeorum pra

ue cohorti. Scimus xpistum pro
cessisse de maria vere tu nobis
nate rex miserere

[illegible]

Dominus vobi
cum. Et cum spiritu
tuo. Initium sancti
evangelii se cun
dum mathe um.

Liber generati
onis iesu christi fi
lii da vid fi lii
abra ham. Abraham au
tem genuit ysa ac. Ysa

ac autem ge nuit iacob.
Iacob autem genuit iu
dam et fratres e ius.
Iudas autem genuit pha
res et zaram de thamar
Phares autem genuit e
sron. Esron autem
genuit a ram. Aram
autem ge nuit amina
dab. Aminadab autem

genu it ſalmon. Sal
mon au tẽ genuit bo
oz de ra ab. Booz autẽ
ge nuit o beth ex ruth
Obeth autẽ ge nuit
ieſ ſe. Ieſſe autem ge
nu it dauid regem. Da
uid autẽ rex genuit ſalo
monẽ. ex ea que fuit u
rie. Salomon autẽ ge

nuit ro boam. Ro
boam autẽ genuit abi
am. Abias autẽ genu
it a ſa. Aſa au tẽ ge
nuit ioſa phat. Ioſa
phat autẽ ge nuit io
ram. Ioram autẽ
genuit oſy am. Oſyas
au tẽ genu it ioa
than. Ioathan autẽ genu
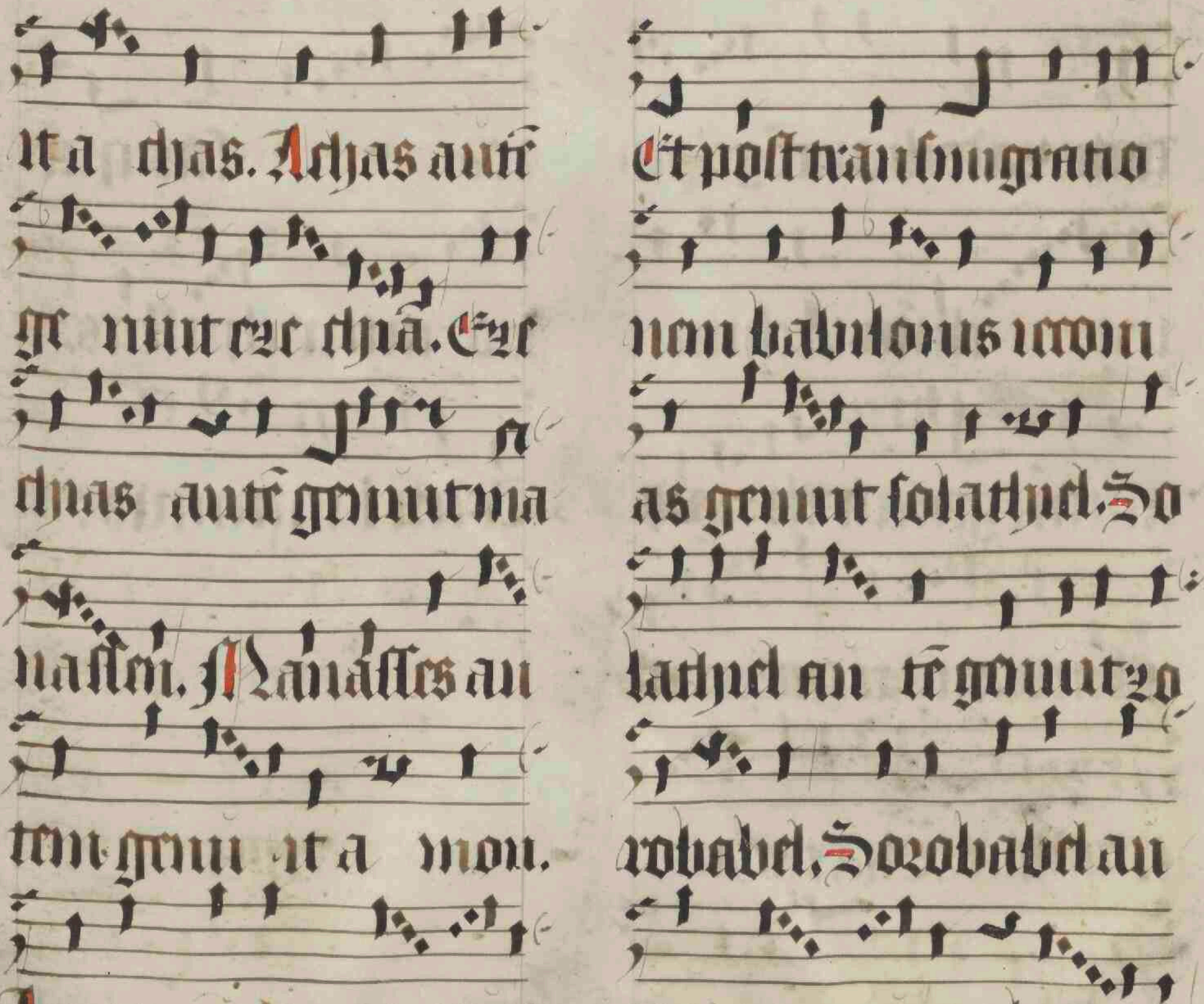
it a chas. Achas autē
ge nuit eze chiā. Eze
chias autē genuit ma
nassen. Manasses au
tem genuit a mon.
Amon autem ge nuit
io sy am. Josyas au
tem genuit iechoniam
et fratres eius in trans
migratione babilonis
Et post transmigratio
nem babilonis iechoni
as genuit salathiel. Sa
lathiel au tē genuit zo
robabel. Zorobabel au
tem ge nuit abi ud.
Abiud autē genuit e
lya chim. Eliachim
au tem genu it a zor
Azor au tē genuit sa

doch. Sadoch autẽ ge nu
it a chim. Achim
autem genuit eli ud
Eliud au tẽ genu it
elea zar. Eleazar au
tem genuit mathan.
Mathan autẽ genuit
ia cob. Jacob autẽ
genuit ioseph vi rũ ma
ri e. De qua natus est
ie sus qui
vo catur christus.
Te deũ laudamus:

De sancta Anna vidua Introi.

Gaudeamus omnes in domino diem festum celebrantes sub honore beate anne vidue de cuius commemoratione gaudent angeli et collaudant filium dei. Ps Eructavit cor meum verbum bonum: dico ego opera mea regi. Gla. Collecta

Deus qui beate anne tantam gratiam conferre dignatus es: ut mariam matrem tuam in suo utero portare mereretur: da nobis per intercessionem matris et filie sue propitiationis abundantiam. ut quarum memoriam pio amore complectimur: earum precibus adiuti ad celestem iherusalem perducamur. Per eundem.

Epistola Mulierem forte. ccxlix

Diffusa est gratia in labiis Gr. tuis. propterea benedixit te deus in eternum. Ver. Propter veritatem et mansuetudinem et iusticiam. et deducet te mirabiliter dextera tua. Alla. V Specie tua et pulchritudine tua intende prospere procede et regna.

Evangl. Liber generationis. Offer.

Offerentur regi virgines post eam proxime eius offerentur tibi. Superhas Secreta.

Oblationes domine que sumus in honore beate anne matris beatissime genitricis virginem tui consecramus et tuam effunde benedictionem et per eas nobis tribue cordium purificationem. Per. Coio

Dilexisti iusticiam et odisti iniquitatem. propterea unxit te deus deus tuus. Complenda.

Sumpta sacramenta quesumus domine intercedente beatissima anna matre gloriosissime genitricis virginem tui: nos ab hostium defendant formidine: et eterne mortis amaritudine. per eundem dominum.

## Juramentum vicariorum vel officiantium ad missas. 1508.

Ego N. iuro ad hec sancta dei euangelia. quod ex hac die in antea. quamdiu presens tenuero beneficium. obediens ero Curato ecclesie parrochialis beate marie magdalene in oppido de goes. Ipsiqz et ecclesie predicte ero fidelis: et officium michi incumbens tam in spiritualibus quam in temporalibus fideliter adimplebo. Dotem seu predia ac memorias non alienabo. sed fideliter iuxta meum posse alienata recuperabo et conseruabo et defendam. bonos mores et laudabiles consuetudines. cerimonialia ac statuta dicte ecclesie pro posse obseruabo. et Curato meo siue vicecurato pro posse assistam. in diuinis prout michi incumbit fideliter comparebo. Et pro ista vicaria vel officio siue seruitio quicquam dedi vel dabo. nec aliquis me sciente vel consentiente. et si quis promisit vel dedit. nunqz sibi soluam. Sic me deus adiuuet et omnes sancti eius

Rogo te domine famulum tuum principem nostrum. eiusqz consortium prolesqz et exercitum atqz in eis dona multiplica ut temporalibus non destituatur auxiliis. sed sempiterna gaudia instituas.

Deus qui ad predicandum eterni regis euangelium romanum imperium preparasti. pretende regi nostro arma celestia. ut pax ecclesiarum nulla turbetur tempestate. Per.

Corn. brouue[illegible]

Oremus

Hostium nostrorum quesumus domine elide superbiam: et eorum contumaciam dextere tue virtute
prosterne. Et pontificem nostrum N. antistitem nostrum
N. ac regem nostrum catholicum Philippum cum
grege sibi commisso ab omni adversitate custodi. Per dominum nostrum Jesum Christum.