

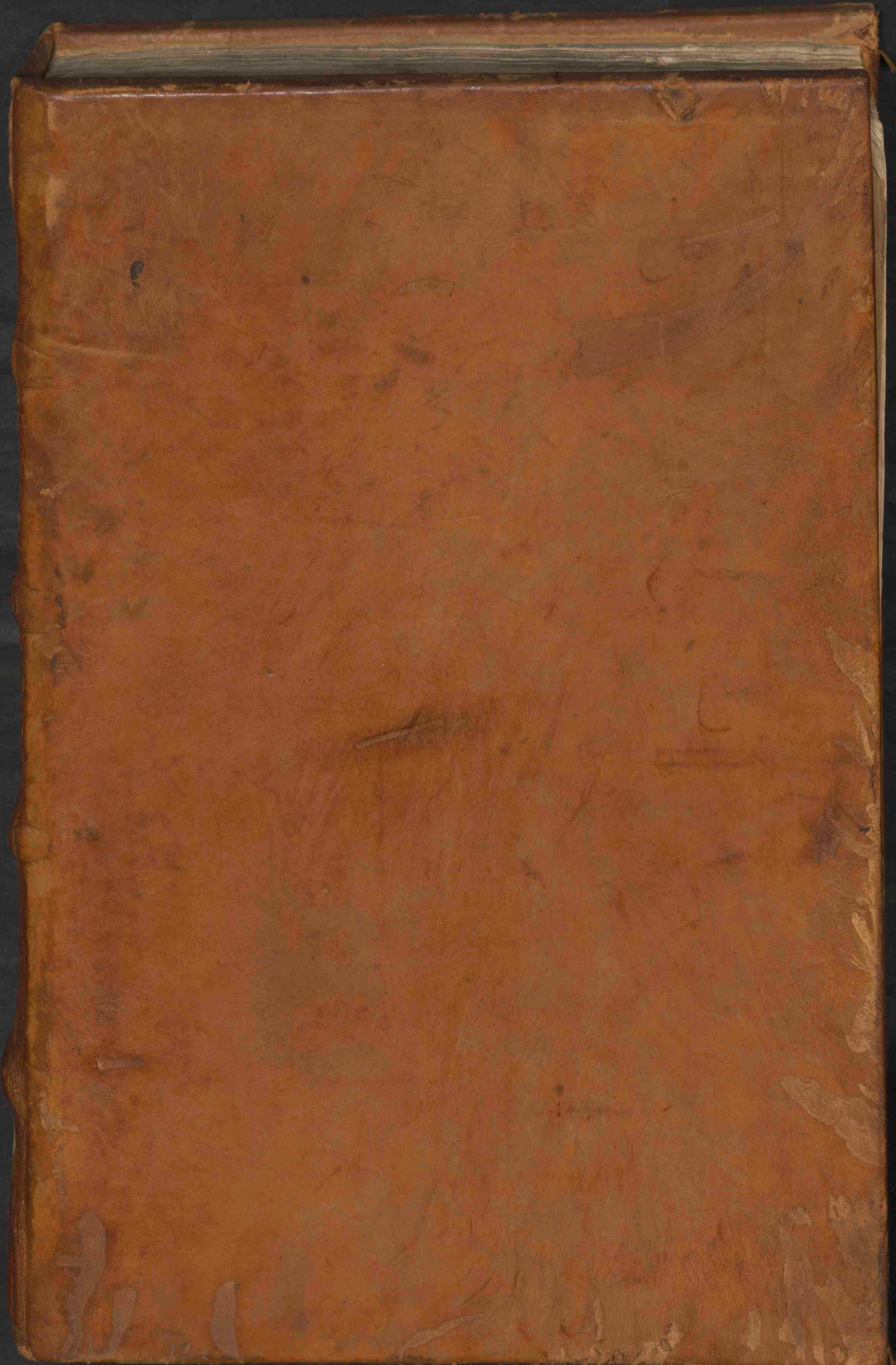

Tractatus Notabilis Et Subtilis De Seruitib[us] Vrbanor[um] predior[um]

<https://hdl.handle.net/1874/457017>



Dit boek is gescand in het kader van het Incunabelen project.

Een incunabel of wiegendruk is een boek of geschrift dat gedrukt is vóór 1 januari 1501. Gezien de bijzondere aard van deze vroege gedrukte werken is besloten deze uitgebreid te beschrijven en te digitaliseren.

Meer informatie over de collectie is beschikbaar op:

<https://repertorium.library.uu.nl/collectie/incunabelen/>

Bij deze boeken wordt ook de volledige buitenkant gescand en een scan gemaakt van het geopende boek. De hierna volgende scans zijn (in volgorde waarop ze getoond worden):

- het midden van het geopende boek*
 - de rug van het boek
 - de kopsnede
 - de frontsnede
 - de staartsnede
 - het achterplat

*Een deel van de banden in deze collectie bevatten meerdere titels, het is dus mogelijk dat de pagina's in deze overzichtsscan horen bij een andere titel.

This book has been digitized as part of the Incunabula project.

An incunable or incunabulum is a book, pamphlet, or broadside that was printed before January 1st 1501. Due to their special nature a project has been started to better describe and then digitize these early printed works in our collection.

More information on this collection is available here:
<https://repertorium.library.uu.nl/collectie/incunabelen/>

The digitized version of these books includes scans of the outside of the book and a scan of the open book. The scans after this notice are (in the order in which they are shown):

- the open book (opened approximately in the middle)*
 - the spine
 - the head edge
 - the fore edge
 - the bottom edge
 - the back board

*Some of the bindings in this collection contain multiple titles, therefore it is possible that this scan shows pages which belong to a different title.

fructiferas incidere & uidet q sic quia ha-
bent utile dominium. l. i. ff. si ager uec. & c. i.
§. rei autē in ti. de inuesti. de re ali. fa. Sed in
re sua quilibet ē moderator & arbiter. l. i. re
man. c. man. In contrariū facit. l. diuorcio. §.
si i fundo. ff. lo. ma. & c. l. si uir in fraudē. §. con-
ductor. ff. de iure fili. forma. §. si uites. ff. de
censi. l. si ita. §. ff. de usufr. & c. l. creditor la-
secunda. ff. de pig. ac. Et hāc ultimā partem
tenet Dy. Bar. & doct. i. d. §. ff. conductor &
Bal. i. aut. qui rem i si. pe. col. c. de sacro. san.
ecclie. Ang. i. l. si colonus. ff. ar. fur. ces. Et idē
dicas i patre quo ad bona filii & in usufruc-
tuario & p Ang. i. l. si. §. si autē legata in si.
c. de bo. q. li. & pba. in. d. l. equissimum. §.
usufructuari? & idem ē dicas & multo ma-
gis in usufructuario. l. si. ff. de usu & habita.
Sed predicta oia limita nisi predicti uelint
i loco demortuaz uel incisarū alias plātare
ut dicit Ang. i. d. l. si colonus. per. d. §. conduc-
tor & idem Pat. de ca. i. d. l. diuorcio. §. si fun-
dum & pro hoc optime facit. l. agri. & l. ue-
tus fuit qō cum duabus seq. ff. de usufr. & l. lex
silua cedua eo. ti. Sed pōt dubitari circa
predicta an si emphiteota uel fructuari? uel
similis icidūt fructiferas arbores eo casu q
nō pnt an pp hoc cadāt a iure suo Et uidet
q sic quia deteriorant rem sibi concessam a
dño p autētiqz qui rem. c. de sacro. san. ec.
& ita tenet Bar. in. d. l. diuorcio. §. si fundum
Inno. dicit ibi q hoc ē speciale i fundo ecclie
sic. Lodo. autem de Ro. ibi tenet opi. Bal. qñ
emphiteota uel feudatarius fuit monitus ut
desistat ab incisione & nō desistit per tex. i
c. i. §. quicūq; aduocat? in ti. de pac. te. in usu.
feu. Et licet ille tex. loquat i alia materia tñ
eius rō multū facit p opinione Bal. q puto
uerā p. leadē cū ibi notatis. c. loca. per. c. q
ppter extra de locato. & p notata i. d. autēti-
ca qui rē & p. l. hoc amplius. §. si. ff. de dam.
insec. & p. l. ii. ff. de. his qui sunt sui uel alie.
iur. & insti. eo. ti. §. si. cū sy. Queritur no
no si cōcessi alicui ut possit de nemore meo
ligna incidere & ad sui libitū acciperē an pos-
sim postea alteri cōcedere ligna dic q sic si
ligna nemoris utriq; sufficiūt alias nō arg. l.
ii. §. si. ff. de serui. ru. pre. & l. lucto. ff. de aqua
coti. & est. pro hoc uide que dixi i. l. i. iii.
q. p. p. c. i. & quod dixi q dñs possit in-
ponere seruitutē. Queritur decimo ē p
missum alicui ut possit incidere de nemorē
meo quedā ligna an poterit p libito suo in-
cidere in eo. Gu. de cui. autē qua in puincia

ē. ubi de cri. agi. oportet dicit in supone tu
habeas bona iuxta nemus meum recipie-
bas ligna de nemore meo iuste absentasti
te & dixisti famulis tuis ut incidere licet
tu qui habeas ius ipi fecerūt ut fuit eis dic-
tum & iniuste quod remediū mihi dabitur
dico q agef cōtra istos tñ & si ibi petēt di-
lationē ad certifiādū dñm dabitur & si po-
stea nō uenerint ipi cōdenabunt & si nō
sunt soluendo fiet i residuo executor cōtra
dñm p. d. autētiqz qua in puincia i qua ita
pōt poni casus quod dicit esse notandus q
cotidie de facto pōt euenire. Queritur
undecimo si unus miles uult in nemore al-
terius colligere ligna uide Hosti. i. suma de
cōsue. §. qualiter pbadū. Queritur. xii.
si i nemore alieno capreoli cerui uel alia ani-
malia capiūt dño ignorante uel cōtradictē
an efficiātur capietis uel dñi nemoris & an
ppria auctoritate dñs possit eas retinere ui-
de Ang. & doc. i. l. diuus. ff. de serui. ru. pre.
& quod dixi supra de uenatione & aucupa-
tiōe. Queritur. xiii. si rusticus dicit se fuis-
se usos nemore tanto tēpore quo non extat
memoria an iuuat eos ut dicatur acquisisse
ius utendi fruendi in illo nemore Cy. for-
mat hāc. q. in. l. si. in. iii. q. c. de prescrip. lō
tem. x. uel. xx. an. & uidet dicere q non q
usufr. perditur lōgissimo tēpore. l. cōruptio
nem. c. de usufr. ergo eo tēpore quo perdere
tur nō acquiritur facit. l. i. c. i. cū morietur. ff.
de usufr. & tñ cautella ē ut rustici non dicāt
se habere uel acquisuisse ius utēdi fruendi
sed dicāt sibi cōstitutā fuisse seruitutes pro-
ius uel habere ius ut possint incidere ligna
i dicto nemore qñcūq; iuxta. l. iii. i. pri. ff. de
serui. ru. pre. Et ad probādū istā constitutio-
nem seruitutis uel iuris allegēt & pbent se
usos fuisse dicto iurē accipiēdi ligna per tñ
tēpus cuius inicit memoria nō existat quia
tale tēpus hēt uim cōstitutionis & tituli seu
priuilegii. l. hoc iure. §. duct? aque. ff. de aq.
co. & est. i. d. c. super quibusdam. §. preterea
de r. sig. & c. i. de prescrip. l. vi. imo plus al-
legādo titulū & probādo possessionē l qua
si p. x. an. iter pntes & xx. iter absentes pba-
ret titulus & seruitus cōstitutā ut pbatur
p glo. nō. i. l. seruit? predior? & ibi per doc.
ff. de serui. & p glo. Bar. & doc. in. l. i. §. deni-
q; el. ii. ff. de aqua plu. ar. & p ea q habētur
p Bar. & doc. in. l. qui in aliena. §. sed si non
adierit. ff. de acqui. here. & per glo. & cano-
i. c. puenit extra de censi. & adde que dixi. §.

in ti. de serui. aqueduc. r. circa tērtiam qñ
nulla ē cōuentio. Queritur. xiiii. & ulti-
mo si rustici uel alii hnt usum nemoris alie-
ni puta qā i eo cōsuetū sūt accipere ligna lō-
gissimo tēpore qñ expiret iste usus uid Ci.
& doc. in. d. l. si. in. iii. questio. c. de prescrip.
lon. temp.

De collibus pica.

IDIMVS DE MONTIBUS I

u genere uerū quia colles ēt montes
dicunt scribit eim ē montis coll
ideo de ipis ēt collibus dicēdū ē. Et dicit Bar.
i tractatu teberiadis i r. v. coll. ab altitudine
mōtis dici pōt. Proprie autē collis dicitur a
colēdo quasi mediocres mōtes q columē ut
exponit glosa scripture diuine sub psalmo
Dauid & c. xiii. r. illo montes exultauerunt
ut arietes & colles sicut agni ouiu. Sūt enis
montes magne altitudinis & coiter inculti.
Colles uero mediocris altitudinis & coiter
sunt culti. Et itelligo colles hntes altitudinē
ppria cōtinuatam cū mōtibz nō hntibus
maiorē altitudinē. Si eis cōtinuaretur tūc si
essent culti dicerētur pēdicie mōtiū. Horū
cā in nonnullis pib? locus magne altitudi-
nis lz cultus dicitur mōs & locus parue alti-
tudinis lz incultus dicitur collis. Distingui-
tur autē mons a colle altitudine uel cultura
uel extimatione colētū. l. i. ff. de fluminib?
& ppterea p celū figurā hī q sue uite sub
limitate ceteros supragradūf p montes hi
figuraf qui nō sunt alte uite p colles hoies
itelligunt inferiorē uite ut ē tex. cū gl. i. r.
celū montes & colles. c. de sum. tri.

De ualle pica.

ALLIS DICTVR LOCUS

u collibus uel mōtibz circundat? a
uallo uallas quod ē circundo & est
locus planus parue uel mediocris magnitu-
dinis planus uero dicitur a grece quod
ē latū seu latitudo secūdū Hugu. dicitur eis
planicies. i. cōequalitas secūdus papiā. Duo
ergo requirunt. Primus q sit latū. Secūdo q
sint ei? partes equales. i. equaliter plane ita
q una alias nō superexcedat. Distinguitur
itaq; uallis a plano ex circūdatiōe. Pōt enis
planus esse nō circūdatas montib? nec alti-
tudine alia. Item differt & a latitudine quia
si sit locus pue latitudinis mōtib? l collib?

circūdatas dicit ualis. Si autē ē magne lati-
tudinis dicit planities. hec autē opiniōe cir-
cūcolentiū extimāf ar. l. i. ff. de flu. Differt
ēt ab equalitate quia uallis dicit ēt si habet
cōuinitatē. plan? autē equalitate equiperatur
equalitas aut plani. qualis esse debeat dubi-
tari pōt puto nō omnimodā equalitates re-
quiri sed sufficit si nō bnt i unaz partes nō
uergat facit. l. cui deus. ff. de edi. edic. nō bnt
aut i unā ptes uergere pbabilr dici pōt qñ
iñ aqua multū de terra aufert ita q usum &
culturā deteriorē faciat ar. ff. de aqua plu. ar.
l. i. §. si. ff. de edi. edic. l. i. §. sciendum fosse
autem agrorum & uiarū & ripe ipi? plani
sunt & loquor de plano totali ut si d plano
tiberis loquamur sicut enim fosse que sunt
in fundo fundi sunt ita q sunt i totali plano
sunt plani. l. predia. §. ita legatū. ff. de fundo
instruc. & si statuta que loquūt in his que
i plano tiberis cōmittunt locus haberent ēt
i his que i dictis foneis & ripis cōmitterētur

Quid ergo si cōmitterent i eo loco qui
p attractione aque uersus flumen uergit an
i plano tiberis dicit cōmissum uidet q nō
dicit enim lex pe. ff. de flu. ex quo a plano
uergere incipit sed dictio a separationē deno-
tat. ff. de ac. emp. l. non autes. §. si. ergo ille lo-
cus sic uergens ē sepatus & distinctus a pla-
no. dic si queraf an talis locus appellatione
agri cōtineatur & dicendū ē q non p rōnē
predictas. Si uero queris an totalis plani ti-
beris appellatione contineat aduertendus
ē si quodā flumē planū uadit ita ut ab utra-
q parte fluminis planū tiberis appelletur
quod i dicto loco fieret i plano factū esse di-
ceref quinimo ēt quod i ipo flumine fieret
itali plano sub totali applanatiōe nomiato
factū esse diceref cū enim in ips flumē ad-
ditur & exitus aliter q p ipsum flumē non
habeat merito ipius plani appellationē cōti-
net ut i simili i multis casibus iura dicunt.
Sic ēt ager cū totos qui sunt ab utraq; parte
unius plani appellatione cōtineret ergo &
ipm flumen. Alias flumē mediū diuideret
nec esset unus planus sed plures ar. ff. de
uer. sig. l. recte dicimus facit ad hoc quia qd
sit i aqua putei i ipa re factū uidet. l. is qui
i puteū in prim. ff. qui aut clam & habetur
p Bal. in tractum suo teberiadis in. y. col. r.
uallis dicitur. Sed ibi ēt Bar. dicit quid si ab
alia parte fluminis essent mōtes uel colles
dicit q tūc ille locus ppter aque attractiōes
uerges plani appellatione n cōtinētur. sed

L. fol.
767

RARIORA

Cm





Cm





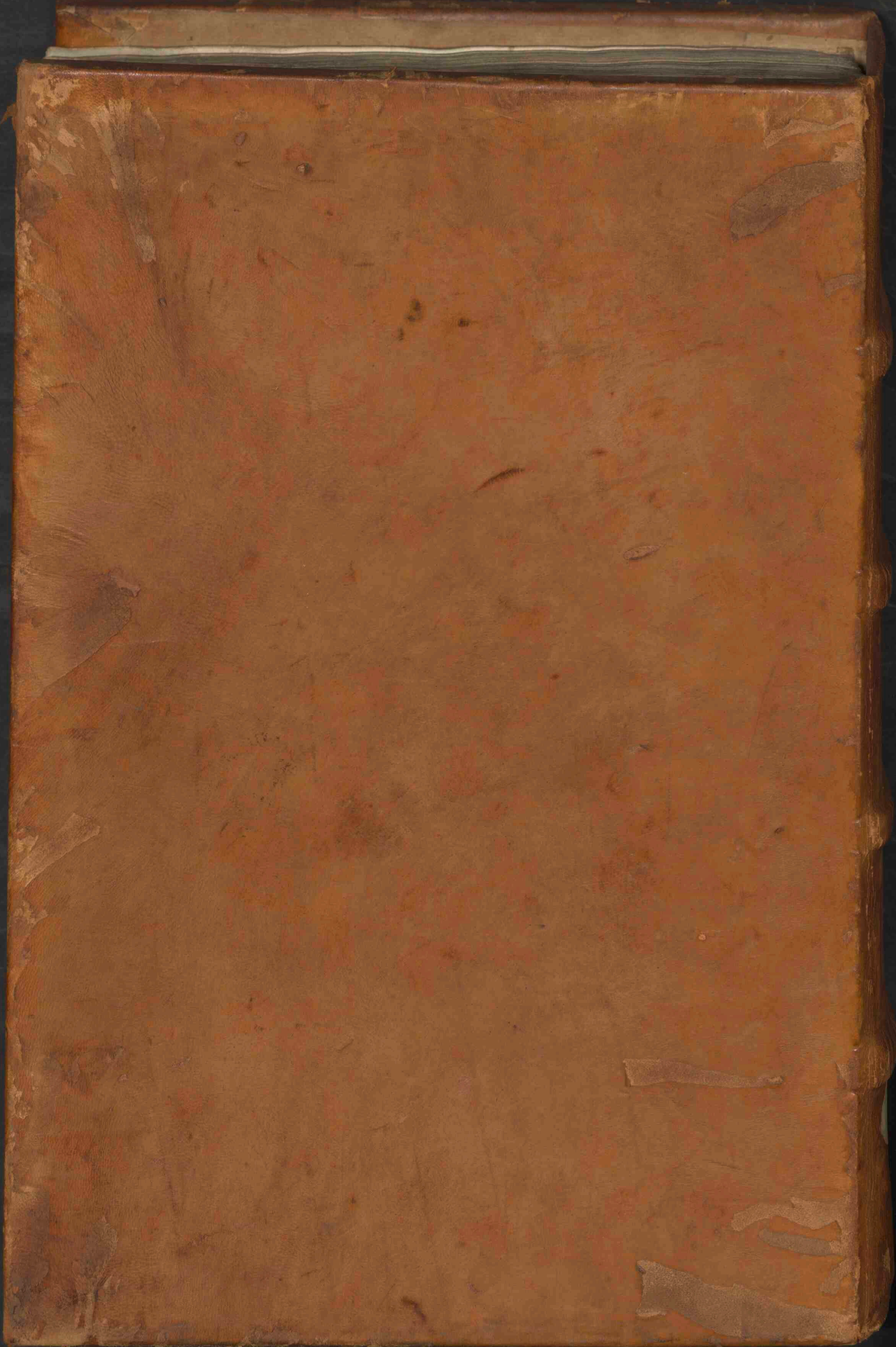

Cm



Jus positivum et Interpretes

Folio n°. 767.

99. Bartholomaeus Caepolla, Tractatus de servitutibus. Pavia, Fra. de S. Petro 22 Febr. 1481. 2o. L. 2o. 7671

Type 1. — HC 4834. — Peddie II p. 167.

Op het schutbl.: „Ex legato Magistri Martini Grundick legum doctoris canonici huius insignis ecclesie beate Marie Traiectensis". Zie over hem de aantek. bij nr. 97. — Samengeb. met nr. 97 en 98.

97. Bartholomaeus Caepolla, Cautela juris. Pavia, Fra de S. Petro 20 Oct. 1480. 2o. L. 2o. 7672

Type 1. — H 4863. — Peddie II p. 187. — R. App. V p. 94.

Op het 1e schutblad: „Ex legato Magistri Martini Grundick Legum doctoris canonici huius Insignis ecclesie beate Marie Traiectensis" (in 1501, capitularius 3 Nov. 1517, officiaal van den proost in 1519, † 25 Jan. 1526 of 1527). — Samengeb. met nr. 98 en 99.

98. Bartholomaeus Caepolla, Libellus de contractibus emptio-
num et locationum cum pacto de retrovendo simulatis.
Pavia, Fra. de S. Petro 14 Maart 1481. 2o. L. 2o. 7673

Type 1. — HC 4854. — Peddie II p. 168. — Pell. 3488.

Samengeb. met nr. 97 en 99.

Et Legatus Magister auctoritate Grimaldi Legum Doctoris
Canonici huius Insignis ecclesie beate Marie et medietatis

2
INCIPIT .TRACTA TVS .NO-
tabilis Et Subtilis De Seruitutib⁹ Vrba-
noꝝ predioꝝ. Iur. V. Doctoris Famofissimi
D. Bartholomei cepola Veronensis.

9

VI Alicuius artis uel
doctrine scientiã pfi-
tent. duo i primis me-
moria debent quereñ
primum recte docere
quo uix qcquam adeo
utile sibi & auditori
bus inueniri aut esse
põt. atq; est scribere

& quod uigilando lōgo tēpore didicerint.
id elaboratū. & perfectum i scriptis edere.
Sed hoc ultimū uti lius semper esse existi-
maui prefer tim quia pluribus atq; sepius
cōmunicari pōt. Quod. n. uocē traditur so-
li auditōres & una tm̄ etate & eo soluz tem-
pore quo tradit̄ itelligere possunt ac id ēt
sepenumero ex eorū meōria delet obliuio.
scripta uero que magis digesta esse solent
donec repiuntur omnes omniq; tēpore &
habere & legere pñt. Propterea ego Bar-
tolomeus cepolla de Verona. qui iuris ci-
uili & pontifici sciam p̄fiteor. licet imeri-
tus. non solū legere atq; docere i utroq; iu-
re semper mihi cura fuit. Sed etiã aliqd scri-
bere & quod diu legendo consecutus sum.
id auditoribus meis p̄ cōmuni utilitate lit-
teris tradere laborandum esse putauī. nec
unquã libellum de quo iã ab alio scriptū re-
piatur scribere uolui. licet nonnulli quibus-
dam additis & detractis id facere consueue-
rint. sed ea tātū de re pro fructu maiori de
qua nemo unquaz tractatū aut libellū quē
sciuerim scripserit. cuz igit̄ nullus iuriscō-
sultorū nostrorū hactenus librum de serui-
tutibus composuerit. & subtilis admodum
atq; utilis sit ac etiã i foro quotidie uerfet̄.
opusculum quoddam de ip̄is taz urbanis q̄
rusticis in hoc patauii ginnasio i quo publi-
ce lego iura ciuilia pro omniū utilitate scri-
bere. & auditoribus meis qui hoc a me se-
pissime quesierūt i scriptis edere i animo
cōtitui. quod opus duobus libris. uno de
urbanis. altero de rusticis seruitutibus di-
uiditur atq; oficit̄. In eo tractant̄ questio-
nes. in primis quotidiane & admodus uti-
les. & quod uariis in locis sparsim & i p̄fec-
te de hac mat̄ia scribit̄. hoc breui opusculo

perfecte simul ordinateq; scriptum repte-
tur. adeo ut omnes facillime questiones in-
uenire. & iuenias itelligere ac decidere po-
terunt. In primo libro de qbusdam prius
nec̄cio tractabimus que seruitutibus tā ru-
sticis q̄ urbanis simul cōueniunt deinde ea
soluz disputabimus que de urbanis seruitu-
tibus dicuntur. In secūdo uero libro de his
tractabitur que rusticas tm̄ seruitutes cō-
prehendunt.

Rubrica de seruitute personali .C.I

Ecessarius est sicut polliciti su-
mus ut prius quedã uideamus
que seruitutibus cōmunia sunt
quo facilius itelligi possit i hoc
libro de seruitutibus que scribunt̄. Serui-
tutū tria sunt genera. Quedã. n. sunt serui-
tutes personales. q̄dam rales. & quedã mix-
te. Seruitus personalis dicit̄ illa que debe-
tur a persona p̄sone. de qua habet̄ in ti. de
sta. ho. & instit. de iure p̄sonarū. & ubicūq;
fit mentio de seruis. & dicit̄ mera p̄sonalis
ut nō. glo. in p̄ica. ff. de serui. ti. generali.
Et ista sic diffinitur. Seruitus ē constitutio
iurisc̄gentium qua q̄s dominio alieno. n̄ na-
turã subicit̄. ut dicit̄ florētinus iurisc̄sult⁹
in. l. iiii. §. i. de sta. ho. & imperator insti. de
iure p̄sonali. §. i. & de hac diffinitōe uidetur.
q̄ seruitus mere personalis sit iueta de iure
gen. Idem probat̄ in. l. manumissiones. ff.
de iusti. & iure & insti. de usu. & habi. §. si.
& nōt. Bar. in. l. ex hoc iure gen. in fi. & ibi
per doc. de iusti. & iure & est tex. i. di. iusgē-
tium & nō. xii q. ii. longinqtate. Sed in
cōtrariū uidetur q̄ imo sit iducta d̄ iure na-
turali p̄ ebrietatē. q̄ nō esset. hodie seruit⁹.
si ebrietas non fuisset. ut scribit̄ Beat⁹ Am-
brosius i sermone de iunio & hēf̄ xxxv.
di. sexto die. & nō. glo. in. d. c. iusgen. &
glo. in. c. ita quorundam. x. seruus. & ibi
per canonistas extra de iudeis. Nā noe pri-
mo uineam plantauit bibensq; priō uinuz
inebriatus ē. & cū Chayn uidisset pudibū-
da patris sui Noe denudata non cooperuit
imo uocatis fratribus ea deridendo patrem
ip̄is ondit. qui statim patris pudibūda co-
operierūt & Noe hoc postea itellexisset
non Chayn. sed chinaaz ei⁹ filio maledixit
dicens maledictus chinaaz puer seruus erit
fratribus suis. & hoc habet̄ genesi. ix. & ē
tex. cum glo. i. q. iiii. §. is ita. x. Item Chayn
A. i.

& .xxiii. q. iii. §. sed qui. & ibi glo. & .ii. q. i. qualis. & ibi archi. & c. sententia. & .v. q. v. de crimine in fi. & in .d. c. sexto die .xxv. di. Et propterea dicitur seruitus inducta a iure naturali quia incepit a Noe. propter ebrietatem & hoc uoluit gl. in .d. l. manumissiones. ff. de iusti. & iure. que dicit quod seruitus oritur ab ebrietate. & nihil allegat sed eam intellige ut .s. dixi. Dixit et phis primo politico. quod aliquis potest esse seruus naturaliter quod declara ut ibi habetur & per dñm anto. de ros. i. di. iusgen. Quidam uoluerunt quod seruitus sit inducta ex prescriptione septēni. ut nōt. glo. in .d. c. iusgen. quod intellige ut habetur per glo. vi. di. §. i. Alii uero dicunt quod seruitus est de iure civili ut insti. his q. sūt sui uel alie. iur. §. fi. & hō nō gl. isti. de iure personarum. §. i. Itē quod ē de iure canonico ut in .c. cum multa. xv. q. ul. & in .c. ita quorundam de iudeis. & ibi hoc nō. per glo. & doc. Sed illa iura que uidentur contraria. pnt intelligi secundum gl. i. di. iusgen. hoc modo uidelicet quod seruitus dicatur inuenta de iure naturali tempore Noe per iura. s. allegata. ad hoc sed de iuregen. & ci. fuit confirmata. & postea. de iure canonico & sic seruitus inuentione seu origine est de iure naturali. confirmatione potest dici de iur gentium civili & canonico. Secundo modo possunt concordari uidelicet quod seruitus sit inuentione de iuregen. & de iure naturali secundario quod etiam iusgentium appellatur ut i. §. singulorum. insti. de re. diuisi. & i. l. i. ff. de acqui. re. do. sed confirmatione est de iure civili & canonico & ita nōt. glo. isti. de iure personarum. §. i. ad idem allego quod de matrimonio dicit. isti. de iure naturali in prin. i. glo. in verbo appellas. Tertio modo alii concordant quia dū dicitur seruitus ē de iure naturali tpe Noe inducta. nō intelligitur de seruitute qua quis liber esse desinat. quia de iure naturali omnes hoies liberi nascuntur. nec tunc seruitus erat cognita. ut dicit tex. i. d. l. manumissiones. Sed intelligitur de seruitute qua quis subicitur regimini alterius sicut insipientes prudentibus uel subditi dominis isti tamen subditi liberi sunt. l. fi. .c. de seruis fugi. Et dicuntur serui. i. seruientes. & illa fuit inducta de iuregentium quia utile est homini imperito ut regatur a pito & secundum hoc habita ratione ad utilitatem potest dici quod fuerit inducta a iure naturali ut dicit. d. Dominicus de sancto gemi. i. d. c.

iusgen. & de ista seruitute intellexit phis primo politico. sed postea dicit quod seruitus est inuenta de iuregen. intelligitur de seruitute qua quis liber esse desinat que quod seruitus est approbata de iure civili & canonico ut dixi. Quarto modo alii concordant quod sex modis ē inducta seruitus. primo ē una seruitus que ortum habuit propter peccatum. & hec dicitur inuenta de iure diuino quia peccatus seruus est peccati. tam in pena quam in culpa. ut ē tex. ii. q. vii. §. quia ergo. & ab ista seruitute liberati sumus per incarnationem dñi nostri Ihesu Christi quoniam eramus serui propter peccatum primi parentis ad galat. iiii. & habetur. xii. q. ii. cum redemptor. Secundo seruitus ē habuit ortum propter ebrietatem. ut. xxxv. di. sexto die. Tertia ē inducta propter bella quando hostes capiuntur in bello iusto ut .d. l. manumissiones & .d. c. iusgen. Sed iter cristianos de consuetudine non seruantur ut capti in bello efficiantur serui captiuium. ut nōt. Bar. in .l. hostes in fi. de capti. & uer. dicit. Quarto ē de iure civili. ut insti. de iure perso. §. pe. Et licet quidam addant alium modum uidelicet ex uoluntate hominis. que inducitur quando quis patitur se uenudari ad precium participandum. l. & seruorum. de sta. ho. ista tamen dicitur esse de iure civili ut ē tex. insti. de iure perso. §. serui. & est in effectu una & eadem precedenti. Quinto de iure canonico que habuit ortum a dilecto ecclesiastico ex quo aliquis quis fit seruus de iure canonico. ut ē tex. xv. q. ultima. c. cum multe. & c. ita quorundam. extra de iudeis. & secundum Io. de fā. in .d. c. cum multe derogatum est illi. c. contraria consuetudine. Sexto & ultimo propter mortem Christi ut i. c. & si iudeos in fi. de iude. magis seruitus est confirmata & nos liberi facti sumus. ut ibi. & sic ex predictis patet quod diuersis respectibus potest dici quod seruitus sit inducta iure diuino. naturali. civili & canonico. hoc tamen de seruitute mere personali diximus quoniam requirebantur ad declarationem diuisionis seruitutus. nunc uideamus de seruitute reali quod in hoc libro plenius tractabitur.

De seruitute reali.

.C. II.

Realis dicitur illa que debetur a re rei sicut ē seruitus urbana et rustica. quia nō debetur persone sed predio ut est tex. ad litte.

ram in. l. unus ex sociis d. serui. rusti. pre. Et propterea libellus & sententia debet ferri in p̄dionō in persona ut ē tex. in. l. qui aliena. §. si. ibi sententia p̄dionō daf. de neg. gest. & in. l. ii. §. i. ibi cui seruitutē dicitur deberi. ff. si futi. uen. & nō. gl. in. l. si. ff. de no. op. nun. & nōt. Bar. in. l. si. prius in. vi. oppo. secūde partis principalis eo. ti. & in. l. si. §. sin autē & ibi per doc. E. de bo. que lib. de quo dīcēdum ē ut dicam. j. ubi de libello & seruitutum sententia tractabimus. Et est aduertendum q̄ ista seruitus quam realem esse dicimus nō solū realis est ut dicitur ut est tex. in. l. i. ff. de serui. sed etiam p̄dialis appellatur ut probatur in rubrica. ff. de ser. ur. pre. & cōmunia p̄dionō si. ut dixit Azo in summa. E. de serui. in prin. quod melius dicunt p̄diales q̄ reales quia rei appellatio est nimis larga complectens & mobilia & corporalia insti. de rebus corpo. & icorpo. & in. l. i. §. si. ff. si cer. pe. & l. rei appellatione de h. si. P̄dionō uero nomē immobilia tantum complectit ut. l. quod est fund. §. p̄dium. ff. de uerbo. sig. Tu dic bene iurisconsultum dixisse in. l. i. ff. d. ser. dum appellat seruitutes reales ad differētiā personalium ut ibi dicit tamen iste reales et dicunt p̄diales ut nō. glo. in. l. si quis unas alias binas in uerbo persone. ff. de usufru. quia sine p̄dionō esse non possunt ut est tex. l. i. ff. cōmunia p̄dionō. & insti. de serui. §. in rusticorum h. ideo autem hec seruitus realis alias seu p̄dialis distinguit quia una ē urbana ut probatur eo. ti. ff. de seruitu. urba. p̄dionō. & rusticorum in toto ti. ff. cōmunia p̄dionō. cuius si. Diffinitur autē illa seruitus realis seu p̄dialis pluribus modis licet Bar. in. l. i. ff. de serui. dixerit q̄ ei diffinitionē nō reperierit primo secūdum odofr. sic diffinit seruitus realis est quoddam onus a p̄dionō debitum ut a re rei legitime cōstitutū uel secūdo ē i quoddam itroductū quo p̄dionō p̄dionō seruit. ut colligit in. l. uia in pri. de serui. titio l. 3. Bal. Seruitus ē accidētāl habitudo & extrinseca qualitas p̄dionō. l. qd aliud de h. si. Ita dicit Bal. in aut. ei q. E. de bo. auto. iudi. poss. l. xiiii. colū. & hāc sentit azo in summa isti. de futi. ubi dicit q̄ seruitus pōt dici habitus p̄dionō. S3 certe ista potius est quedam descriptio quam diffinitio. Quarto secūdum azones in loco primo allegato pōt diffiniri ad similitudinem seruitutis p̄sonal qua homo fit seruus hoīs ut sicut illa dicit constitutio iurisgen.

qua quis dominio alieno contra naturas subicitur ut dictū est s. i. prin. Ita & ista dicitur constitutio q̄ domus domus rursus rursus subiūgat. Quōto aliter diffinitur secūdū Bar. & meli. i. l. i. de futi. hoc modo seruitus ē quoddam ius p̄dionō inherens & ipsius utilitatē respiciēs & alterius p̄dionō ius siue libertatē diminuens. Quod autē ista diffinitio iuri in omnibus cōueniat sic declarat. nam dicit esse ius p̄bas in. l. i. & l. hec aut iura. ff. de seruitu. ur. pre. & est casu isti. de reb. corpo. & i. corpo. §. si. & in. l. i. infi. de rebus dub. ff. & dicitur ius ad differētiā facti quia tunc non esset si factum uersaretur realis sicut personalis ut. l. apud iul. §. si quis alicui de l. i. de quo dīcēdum est ut statim declarabit ideo dicitur p̄dionō inherens & nō persone ut. l. qui aliena. §. si. de neg. ge. & l. unus ex sociis. ff. de seruit. ur. pre. et dicitur inherēs quia significat esse quādam qualitatem p̄dionō inherētē ipsi p̄dionō p̄cipalr siue accessorie. ut. l. futi. in prin. ibi & si corporib. accidūt de futi. & l. qd aliud de uer. si. Seruitus & enī ē quedam qualitas nō aut substantia ut dicta. l. quid aliud & hoc uult Bar. in. l. i. §. si. ff. de usu fruc. leg. de quo etiā uide p. Bal. in. l. data opera in viii. colump. E. qui accus. nō pos. Item dicitur p̄dionō inherens ut p hoc significetur seruitutem inesse p̄dionō dominanti actiue ut. l. arbor. §. si. an. diui. & p̄dionō seruienti passiue & priuatur. ut in. l. iii. de serui. Nam ius p̄dionō seruientis nō dicitur augeri sed minui. ideo seruitus nō ē quantum ad ipsum inesse sed deesse sicut si cui destrueretur oculus nō proprie diceret inesse cecitas sed prius ei lucem deesse & licet seruitutes nō sint in bonis nostris nec extra bona ut. l. i. ff. de usufruc. lega. & l. rem in bonis de acqui. rerum do. tamen dicit inesse p̄dionō nō principaliter sed accessorie sicut qualitas inesse subiecto & hoc modo dicitur esse in bonis nostris. i. in p̄dionō dominante ut habet in. d. l. i. & in dicta. l. rem in bonis de quo uide omnio p Bar. in. l. meui. §. fundo in si. de le. ii. Item dicit ipsius utilitatē respiciens quia nisi utilitatē p̄dionō dominantis contineret nō posset constitui seruitus ut est tex. in. l. quotiens la prima in prin. de seruitu. Item dicit & alterius p̄dionō ius seu libertatem diminuens ut probatur in. l. stipulatio ista. §. si quis forte. ff. de uerbo. obliga. Quandoq̄ tamen libertas seruitutum appellat p p simili

litudinem quam habet in quibusdam eius
seruitute ut nō. glo. magna in. l. i. de seruitu.
ur. pre. Et ecōtra interdū seruitus appellat
libertas sicut est seruire deo ut nō. ibi pau.
de cast. Et dicitur in diffinitione alterius p
dii quia non posset esse predium seruiens
sine predio dominante. l. i. cōmunia predi.
Item uerbum alterius intelligit. s. domini.
ut. l. i. ff. quemadmo. serui. admit. l. ii. §. i. ff. si
serui. uen. & intelligit etiam alterius in to
tum uel quandoq; pro parte ut habet in. l.
p parte. ff. de serui & p hoc apparet quod
diffinitio seruitutis realis seu predialis est
uera & pfecta quā etiā tenet & sequit flor.
in. dicta. l. i. de seruit. & coiter ibi sequunt
doc. Sed dubium ē pulchrum & subtile
quō cognoscat quando sint seruitutes rales
seu pdiales in hoc diligēt animaduerten
dū est quia multi nō intelligunt & ē utile
hoc scire pp multa ut in si. huius prie que
stionis dices. Et obmissa longa disputatiōe
que fieri posset distinguendo quattuor ca
sus principal' breuiter sic dicas. aut concessio
siue pmissio sit alicuius iuris de uno pdio
ad aliud & exprimit iure seruitutis aut nō
exprimit iure seruitutis & uerba concessi
onis sonant in factum uel non factum aut
non sonant in ius aut in potētia. Primo cāu
principal' non ē dubium quod ē seruitus rea
lis & pdialis p pdicta. Secundo casu prin
cipali quando cōcessio sit nō expresso iurē
ui. & uerba sonāt i simplex factū i n factū &
tūc subdistingue aut ē simpl'r factū ex pte
eius cui fit concessio aut ex pte concedētis
Si ex pte eius cui fit concessio sonāt i factū
puta cōcedo tibi ire agere p fundū meum
uel aream uel saxum uellere & rceder. ista
enim uerba infinitiua sonant in actum facti
& tunc non est concessio aut seruitus ralis
seu pdialis etiā si facta fuerit occasione pdii
sed est personalis concessio & obligatio. l.
apud iul. §. si quis alicui & ibi hoc nōt. de l.
primo & ita nō. Bar. in. l. pat. ff. de l. & pau.
de cast. in. l. l. utius de serui. ru. pre. qui dicit
quod hoc etiam probat in. l. ii. §. itē si i facto
de u. ob. ubi dicit q' ē stipula facti nō datiōis
sed si contineret seruitutē diceret etiam da
tionis quia seruitus dat & in aliū trāsserit
sicut dominū ad quod etiā uide quod nōt.
Bar. in. l. i. §. si quis ita eo. ti. Si uero uerba so
nantia in simplex nō factum differētur i n
factū ex parte cōcedentis. exemplum pmit
to tibi nō fenere uel nō facere fenestras in

parietē meo & idem quia nō ē seruitus rea
lis uel pdialis sed est quedam obligatio pso
nalis & idem si postea alieno fundum me
um emptor poterit tenere uel facere fenestrā
in eodem muro. Et Albertus papiensis di
cit se ita obtinuisse in questione facti ut re
fert spec. de contrahen. emp. §. i. in u. pone
. P. cavit qui subdit quod cum talis cōcessio
nō sit seruitus sed obligatio psonalis tantū
emptor non tenet sed cū poteris agere tra
me pro hoc allego. l. si. §. si. cū ibi nō. ff. de u
ben. emp. & ratio est quia actio psonal' nō
sequitur fundum. l. i. §. heres. ad treb. aliud
ergo est seruitus aliud obligatio personalis
seruitutis que est rei annexa sic affixa ē q
ab ea non sepatur etiam si per plures ma
nus ambulauerit sicut lepra sequit lepro
sum ut nō. glo. in. l. frater a fratre de condi. i
debi. sed personalis actio siue obligatio p
sonam non excedit. E. de seruitu. & aqua. l.
i. prouinciali & in. §. si heres. Quod aut di
cta concessio non sit seruitus sed persona
lis obligatio apparet ex forma obligatiōis i
qua nō continet cā qua ego cauerim seu pro
miserim & hoc tenet Bar. & doc. i. l. si. ff.
de no. oper. nū. & in. l. iii. §. opus. ff. de alie.
iudi. mu. ca. fac. & flo. in. l. ut pomum. ff. de
seruitu. & habetur per doc. i. l. si sub una. §.
si. de u. ob. si aut cā aliqua exprimeret puta
ne aliquis usus domus tue impediret. tūc
dicit spe in. d. u. sed pone q' huiusmodi cō
cessio seruitutis esse psumeretur & ita et
tenet Bar. i. d. §. opus et flo. i. d. l. ut pomum
quod & bene nō. Et ideo sis cautus i cōcipiē
do uerba instrumēti ut sēp tu cui fit similis
promissio facias addere cāz cōcernētē uti
litatē fundi tui us promissit nō edificare i
non tenere fenestram in domo sua ne offi
ciatur luminibus domus mee quia tūc ser
uitus realis & trāssit domus obligata ad
quēcūq; possessore & si p mille manus trā
siret q' non esset si cā nō exprimeret p p
dicta. Tertio cāu principal' qn uerba cō
cessionis sonant i ius & tunc subdistingue
tres cāus aliquando sit cōcessio talis respēu
certi fundi eius cui fit concessio aliquando
respētu icerti aliquādo nō hito respētu
ad aliquē fundū illius cui fit cōcessio i prio
cāu quando sit cōcessio respētu certi fundi
exemplum cōcedo tibi ius eundi p funduz
meum ad talem tuuz uel aquā ducendi ex
fundo meo ad tuuz certum ortum & tunc
dicit seruitus realis & predialis ab urtaq;

parte ut. l. pecoris cum. l. sequen. & seq. etiā
.l. cū fundo de serui. rusti. predi. & l. si fūdū
de serui. leg. & c. uenissent extra de insti.
nisi ex qualitate persone cui conceditur ex
qualitate rei cōcesse aliud presumatur ut ē
casus in. l. pater de serui. leg. & ibi nō. Bar.
& Pau. de cast. in. l. luti. ff. de ser. ru. pre. Et
dum dixi esse seruitutem realem & predia
lem qñ sit concessio respectu certi fundi p
uerba sonantia ius pcedit sine dubio quan
do sit actu ut non finiatur cum psona puta
relinquitur ul' promittitur alicui ius aque du
cende qui habet uicinum prediū ut non fi
niat cum persona & non hēt dubius quod
ē seruitus realis & pdialis & transit cū pdio
p ea que. s. dixi. Sed si relinquatur habenti
prediū uicinū ut finiatur cum persona ē du
bium an sit seruitus realis uel personalis &
lo. & azo. dicunt quod est seruitus realis q
tamen p exceptionē finitur cuz psona per
ēpta ut nō. glo. i. l. mella. §. si. ff. de ali. & ci
ba lega. & i. l. ut pomū de serui. & i. l. si qs bi
nes de usufru. & nō. Bar. i. d. l. mella. §. si. qui
dicit quod hoc pbatur i. l. iiii. ff. de seruit. &
illa est ueritas per illū tex. In secūdo cāu
quando cōcessio que sonat i ius sit respectu
incerti sed certificandi p eū cui fit. exēplū
concedo tibi ius hauriendi aquā & portan
di ad fundum tuū uel ubicūq; uis & tūc di
citur concessio personalis & non seruitus
realis uel predialis ut est casus nō. i. d. l. luci
us q ē lex penultima & ibi hoc nōt. & tēt
Pau. de ca. ldez tenet Bal. ibi qui dicit se pri
us contrariū rñdisse antequā uidisset illum
tex. & hoc etiā sequitur Lod de ro. i suo sin
gulari. l. xvi. quod icipit concedo tibi ius
hauriēdi qui dicit q ille. tex. est unicus i iu
re ideo memoriam tuā nunq̄ exeat. In ē
cio casu quando uerba cōcessionis sonāt in
ius & non fit hito respectu ad aliquēz fun
dum eius cui sit cōcessio qa non hēt fundū
uicinum. exemplum cōcedo q possis cenār
uel spaciari aut uenari i fundo meo aut q
possis haurire aquā ex puteo meo uel ex ci
sterna uel q possit colligere poma ex arbo
re mea & i hoc est dubium an illa sit serui
tut realis uel personalis an uero sit obliga
tio personalis tantum & non seruitus. Et
Rog. glosator in. d. l. mella. §. si. de ciba. leg.
& in. d. l. ut pomum tenet q sit seruitus p
sonalis & hanc opy. tenet pe. & cy in pāca
.c. de serui. Sed glo. accur. tenet secundum
lo. q imo non sit seruitus sed obligatio pso

nalis & hanc opy. tenet Bar. in. d. §. si. & i. d.
.l. ut pomū. & ista est cois opy. ut p flo. in.
.d. l. ut pomū & est uera. Nam q nō sit ser
uitus realis patet quia nō diminuit de iure
predii seruiantis ad utilitatem dñantis q si
eri debet si esset realis ut dixi. s. in diffiniti
one seruitutis realis secundum Bar. Itē q
non sit seruitus psonalis pbatur quia ire &
spaciari per fundum alienum in eo cenār
ul' similia facere non diminuit de fructib?
rei aliene adeo q alteri acquirat ad cui con
modū tendit seruitus usufru. uel usus illius
fūdi ut dictū est & ita tenet flo. & Pau. de
cast. i. d. l. ut pomū. Sed secundū. h. uidere ē
quod posset colligere pomū ex arbore mea
uel aurire aquam ex cisterna mea sit serui
tus psonalis usus. s. illius arboris l' cisterne
quia tēdit ad diminutionē fundi seu cister
ne uel arboris mee. De arborē non est dubi
um. Sed de cisterna ē idē est qñ hauriēdo
euacuaretur sicut contingit i ciuitate uene
tiarum tempore estiuo quo sepissime pro
petr frequentiam haurit? cisterne euacuāt
& deficiantur tu tamen dicas q nec ista po
test dici seruitus usufruc. l' usus. qñ ad usu
fructuariū pertinent l' omnes fructus uel
quota pars sed in hoc casu ad istū cui facta
est promissio non spectat nisi certa q̄titas
ergo non potest usufruc. Item nec etiaz ser
uit? ul' potest dici qñ ad usuariū pertinet
posse sumerē q̄tū expedit sibi & familie sue
ut. l. plenū in fi. de usu. & habi. sed predicta
concessio de qua i pposito restringitur ad
certā q̄titem nō ad necessitatem & ideo
tale ius non dicitur seruit? realis l' persona
lis sed ius psonale tantū & ita tenet gl. quā
sequitur ibi doc. in. d. l. ut pomū. Et ppterā
est dicendū q si dicta pmissio uel cōcessio
hauriēdi aquā ex cisterna mea uel colligen
di poma ex arbore mea ēēt facta nō ad certā
quantitates sed pro necessitate tua & fami
lie diceretur esse fuit? usus personalis per
.d. l. plenū. §. i. & insti. e. §. i. q est nō. q autē
dixi talē cōcessionē hauriēdi aquam uel
colligendi poma factā nō ad necessitatē esse
ius psonale itellige. i. debetur psonē i illa re
nō aut debetur alteri rei s; an sit adeo psona
le ut nō trāseat ad heredē ei? cui sit cōcessio
& uidetur q sic per. l. apud iul. §. si qs ali
cui de l. i. In dñtū uidet? quia iurisdicatio &
multa alia icorporalia q debēt persone &
nō rei transeūt ad heredē de hoc dic ut per
Bar. plene in. l. pater de serui. leg. & per lo.

de pla. l. l. fordidior. C. de excusa. munerum
li. xi. & per imola in l. si sub una. §. i. de uer.
ob. & per canonistas i. c. cum uenisset de in
sti. Quarto & ultimo cau principali qua
do uerba concessiois sonat i potetia puta p
mitto tibi q possis uel no possim Ita solu
deudum e aut illa uerba sunt negatiue pla
ta ut puta concedo tibi ut ego no possis edifi
care i meo altius ne luminibus tuis officia
& tuc erit serui. realis secundum qua aufer
tur mihi potentia altius edificandi. l. altius
C. de ser. Et hoc intellige secundum ea que
dixi in secundo cau principali ut affirma
tiue uerba sunt plata & tuc aut pronomen
qd significat substantia seu ius puta conce
do tibi ius aqua ducendi de fundo meo &
idem cum distinctione tame qua posui. s. i
in cau principali per uerbum quod signi
ficat actum ut concedo tibi q possis ire agere
p fundum meum & tuc non erit seruitus sed
concessio personalis i. l. ii. §. item si i facto de
u. ob. & l. apud iul. §. si quis alicui del. i. Idem
si fiat per uerbum facultatis ut concedo tibi
facultate eundi p fundum meum secundum Pau.
de cast. i. l. i. l. utius i fi. de serui. ru. pre. qui ad
hoc nihil allegat sed tu allega Bar. qui hoc
dicit in terminis in l. pater ante fi. de do.
prele. Idem credo si fiat per uerbum licetiam
uel potestate. exemplum concedo tibi licetiam
uel potestatem eundi per fundum meum
& moueor potissime ratioe quia illa uerba
magis sonat in factum q in ius. Nam predic
ta uerba significant hic uolo q possis & ua
leas ire per fundum meum & sic potius si
gnat factum q ius & hoc et uult Bar. i. d. l. pater
qui dicit q illa uerba concedo tibi facultate
eundi & q possis ire & sic uerba magis re
feruntur ad factum q ad ius & ita e concessio p
sonalis quod tame intellige secundum ea que
dixi. s. in secundo cau principali. Et predicta
perpetuo tenementi sunt necessaria p fun
dameto toti materie seruitutu ac et quia
per ea cautus esse poteris qualiter uerba p
uitutu concipi debeant i fauore pmissis p
eius cui sit pmissio uel concessio. Item p di
cta sunt magni effectus. s. intelligere. an sit
seruitus realis uel personalis obligato tm
nam ex hoc sequitur multe utilitates. Pria
utilitas est quia si seruitus pot agi actione
concessoria contra quemcunq impediens uel
turbans ut i. l. ii. §. si. & i. l. si quis diutur
no. ff. si serui. uendi. que dicitur uendicatio
seu actio realis. ut. l. ergo. in prin. ff. de ser.

rusti. predi. & i. l. uti frui. §. ueruz. ff. si usuff.
pe. & insti. de act. in. §. eque de qua actione
uide plene per flo. in. l. i. & ii. ff. si ser. uedi.
sed si non esset seruitus sed obligatio perso
nalis tantum actio concessoria non competeret
sed solum actio personalis. Secunda utilitas
quia ubi e seruitus actio concessoria dat con
tra quemlibet impediens uel turbans ut. s. quia il
la obligatio sequit rem sicut lepra leprosum
Sed si esset actio personalis non posset agi nisi
contra concedentem uel se obligantem ut i. l. si. §.
ultimo de contrahen. emp. & ita tenet Bar.
& doc. in. d. l. ut pomum de quo dicit ut. s. in. ii.
casu principali hoc tame intellige secundum
Pau. de cast. in. d. l. ut pomum quando ille cui e
facta concessio personalis non poterat aliquid
propria auctoritate percipere s. habebat ca
pere de manu concedentis. d. l. si. & d. §. si. &
l. gaius de an. lega. secus si poterat propria
auctoritate percipere puta pomum ex fundo
uicini uel lapidem euellere quia tunc licet non
sit seruitus personalis habet tame similitu
dinem cum ea & ideo competit utilis concessio
ria sicut p iure conseruandi iurisdic. uel p iur
eligendi prolatum ut no. Inno. in. c. abbate de
uer. sig. & in. c. bone de postul. prela. & etiam
competit officium iudicis p recuperanda quasi
possessioe iuris. l. acquilius in fi. de doa. ubi
est tex. no. & etiam competit utile interdicitus
uti poss. uel unde ui. ut. l. quotiens. ii. in. fi. ff.
de ser. & l. sicuti. §. aristo. ff. si serui. uen.

Tertia e utilitas quia si est seruitus rea
lis transit illa ad heredes actiue & passiue
i. ad heredem concedentis & concessionariu
ut. l. pecoris. ff. de ser. ru. pre. & hoc ibi not.
glo. & sequitur fundum dominantes & ser
uientem & sic transit etiam ad singularem
successorem ut est tex. in. l. si aque ductus. ff.
de contrahen. emp. & est ratio quia ius pre
dii est ut. l. si mihi. §. si. ff. de ser. rustico. p. &
transit fundus cum sua causa ut. l. i. §. si fundus
eo. ti. Et ideo nec capitis diminutione perit
ut. l. iii. ff. quemadmo. serui. ami. Et quod dixi
seruitutem transire ad omnes successores
intellige uerq quoniam seruitus e realiter constitu
ta quia tunc talis pmissio non afficeret singu
larem successorem ut. l. iii. §. opus. ff. de ali.
iudi. mu. ca. fa. & l. si. §. si. ff. de contrahen. ep.
secundum mar. syl. cy. & Bal. qui ita notant
in. l. & in prouinciali. C. de ser. Item secus e
in quibusdam aliis casibus qui nominantur
per glo. i. d. l. pecoris s. si esset seruitus per
sonalis sicut usuff. non transiet ad heredem ei?

cui esset facta concessio ut. l. corruptionem
.C. de usufr. & periret capitis diminut. ut
isti. de usufr. §. finit. licet nō periat per mor-
tem cōcedens uel alteri? ut ē casus nō. in
.l. ii. C. de bo. ma. idem si esset obligatio tātū
personalis nō fuitus quia nō transiret ad he-
redem ut est casus & ibi plene ponitur il.
apud iul. §. si quis alicui de l. i. & l. mella. §.
si. de aiimen. le. nec ad singularem successio-
rem ut. l. garius de an. lega. & in. l. si. ff. de cō-
trahen. emp. quod nō. Hic queri posset de
quibusdam obligationibus an sint seruitu-
tes reales seu prediales an uero obligatio-
nes tantum personales sed quia melius cō-
ueniet post materiam seruitutis mixte de
qua statim dicemus ideo ibi tractare con-
stitui & c.

De seruitutibus mixtis *g*ica. .C. III.

Ostquā uisum est de seruituti-
bus realibus & personalibus
sequens ē ut nūc de mixtis tra-
ctemus sicut ē seruitus usufru-
ctus usus & similes que ideo mixte dicuntur
quia non sunt mere personales q̄ debent
a persona persone sicut sunt ille de quibus
primo loco diximus nec mere reales sicut
sunt ille que debentur a re rei de quibus p̄-
xime dictus ē si de utrisq; participat ex eo
quod debentur a re persone ip̄e ē persona
les appellat ut. l. i. ff. de serui. q̄a cū p̄sona
semper finiuntur ut. l. non solum. ii. §. tale
de libera. legat. & nō. glo. in *g*ica. ff. de ser-
ui. & l. si quis binas. ff. de usufr. & insti. de
serui. in prin. Et tanquā reales etiam ip̄e di-
cuntur & tanquā iura realia uenduntur
ut. l. uti fru. i. prin. ff. si usufr. peta ut nō. cy.
in *g*ica. C. de usufr. Sed proprie mixte dicū-
tur ut hētur in dictis iuribus species aut
huius seruitutis sunt tres usufr. usus & hīta-
tio & secundum aliquos est et ministerium
sive opa seruoꝝ. De singulis mō dicamus.

De prima seruitute mixta uidelicet de ser-
uitute usufr.

.C. IIII.

Ira quā imprimis sciendum est
q̄ duplex ē usufr. Vnus ē ca-
sualis alius formalis. Casualis
dicitur quia ex persona causat
q̄n hēt mixtam cām domini secundū flor.
in rubrica. ff. de usufr. uel dic q̄ casualis dici

tur quia est cōiunctus cū sua causa. i. pprie-
tate ut. l. si unus. §. antepe. ff. de pac. & l. rec-
te dicimus & ibi nō. ff. de *h*. sig. & iste usufr.
fru. non est seruitus nec pro eo competit
fessoria sed negatoria quia dominus negat
alterius esse fruendi. Et de isto hic non est
tractandum q̄a nō est materia nostra. Ali-
est usufr. formalis d' quo loquunt iura no-
stra de seruitutibus qui dicitur formalis iō
quia habet distinctam formā a proprietate
ut nō. in. d. l. recte dicimus de uer. sig. & ille
usufr. appellat seruitus que ita diffinitur
usufr. est ius utendi & fruendi salua reruz
substantia & ē ius incorporale quo sublato
ip̄m tolli necesse ē ut ē tex. in. l. i. & ii. ff. de
usufr. & insti. eo. in prin. & dic ut ibi. Et ad-
de dum dicitur ibi eo fruēdi ēt propria au-
ctoritate. quia fructuari? pōt fructus cape-
re propria auctoritate. l. fundi trebatian. &
ibi nō. ff. de usufr. leg. quod nō ē in emptor
fructuū etiam pendētū. l. qui pendentem
uidemiam. ff. de contrahen. emp. & rō est
secundum flo. in. d. l. in prin. quia uendens
fructus uidetur uendere corpora qui autē
uendit usufructū uidet ius uendere. ut. l.
uacce. ff. de euictioni. censetur enim usufr.
pars integral rei & pars domini ut. l. ii. ff.
de usufr. & l. recte dicim' de *h*. sig. & ideo si-
cut proprietatis dominiū est & ita etiam est
dominiū usufr. ut est glo. nō. i. l. pprietatis
dominiū. C. de p̄bati. que semper allegatur
q̄ usufr. pōt dici dominus respectu usufru-
ctus & sentit hoc glo. i rubrica de furtis dū
dicit sequit' de dominio incorporaliū & ibi
hoc tenuit Gu. de cuneo. ut de hoc est tex. i
.l. uenditione in prin. ff. de bo. au. iud. po. Et
propterea usufructuario datur realis actio
& confessoria & negatoria que domino dā-
tur ut. l. uti fru. ff. si usufr. pe. de quo uide
plene per Bar. in. l. qui usumfr. de uer. obli.
& ibi per doc. unde etiam dixit Bar. in. d. l.
proprietatis quod dominium ē multiplex
Primo quoddam directum est istud appel-
latur etiam proprietatis ut ibi Secundo est
quoddam utile & illud nō dicitur proprie-
tas interdum est sub proprietate substan-
tialiter ut dominiū emphiteote & uasalli
ut. l. i. §. qui ip̄perpetuus. ff. si ager. nec l'ephi.
pe. etiam nō. in. l. si ut certo. §. si duobus ue-
hiculū. ff. como & per glo. si. i. c. cū barthol-
dus de re iudi. Interdum utile dominium
contrariatur directo ut dñium p̄scribētis
ut habet in aut. nisi tricēnalis. C. de bo. ma.
A. q.

& de alio multiplici dominio Bar. in l. cu-
ratoris. C. de neg. ge. Tertio quoddam
est dñium adhuc magis discessiuum ut do-
minium usufructus & usus dñium cuiusli-
bet seruitutis. Item habentes p̄minentias
in subditos appellantur domini & hoc uo-
cabulū in libello prolatū debet intelligi se-
cūdu qualitatem persone ut. l. sed. & si pos-
sessori. §. i. de iure iur. secundum Bal. in d.
l. proprietatis i prin. hinc ē qd dicit dñiū
utile sed habet se ad directū adinstar cuius-
dam seruitutis quia per ipsū incōmodat
proprietatem ut. l. si tibi. homo. §. si. & hoc ibi
nō. de. i. & alibi etiam dicit qd dñium uti-
le se habet ad similitudinē usufructus. ut. l. i.
§. quod aut. ff. de superfici. & l. i. in pri. ibi
iniquos usufructu. transferret. ff. ad trebe. qa
sicut usufructuarius totam cōmoditatem ha-
bet ut nō. cy. C. de usufr. in rubrica ita &
habens utile dominium & sic extincto usu-
fru. proprietatem ipinguat ita extincto uti-
li dñio etiam ipinguat qm utilitas reuer-
tit ad ipm & ex hoc sequitur unū notabi-
le qd statutum loquēs de usufructuario ex-
tēderet ad habētē iura utilia si materia de
qua loqueret hoc pateret & sic cōphēde-
ret ēphiteotas & uasallos & filios secundū
pau. de cast. i. l. i. i prin. ff. ad treb. quod nō.
Quandoq; tamen sub nomine usufr. con-
tinetur proprietatem ut. l. i. in fi. & ibi p glo.
& doc. ff. de usufr. ea. re. que usu consu. &
l. sciens d auro & ar. le. & nō. in l. titia cum
testō. §. si. de l. ii. Aliquādo tamē minus ua-
let proprietatem q usufr. & econtra ut nō.
glo. in l. omniū bonor. de usufructu. Sed ē
dubium quid si relinquatur alicui fundus
ad usufr. uel ad usufructuandum an tunc
uideatur relictus usufr. uel proprietatem d c
proprietatem quia aliud ē dicere reliquo usu-
fructum & dicere reliquo ad usufructuā-
dum sicut aliud ē dicere reliquo alimta ex
p̄dis & dicere reliquo p̄dia ut. l. libertis in
pri. & ibi p Bar. & alios. ff. de ali. & cib. le.
Sed nūqd trāseat ad heredes dic plene ibi
p Bar. & de ista qōne uide i. l. titia cū testō
§. titia. de l. ii. & per dy. bar. & doc. i. l. dona-
tiones in cōcubinam. §. species. ff. de dona.
& p glo. & doc. in l. cum his. §. cui. ff. de trā-
fac. & per fio. in l. proculus. ff. de usufr. &
p ang. in l. si quis ita legauerit eo. ti. Quid
autem si legatur domus uel fundus in gau-
dimentum an uideatur esse relictā pprie-
tas an uero usufructus tātū & multi consu

luerūt q uideat esse relictā pprietas p. d. l.
proculus Sed dicit flo. qd hoc uidetur p̄ p-
priam naturam uerborū & propter eas nō
luit se subscribere sed dicebat attendendus
esse qui erant heredes ut si essent extranei
penit? hec opinio quod intelligat relictā
proprietatem posset saluari secus si filii essent
instituti & sicut patre predilecti q̄ opi. equa
est. Et de ista. q. uide per dy. in consilio suo
quod incipit quidam i testamento ubi dicit
q̄ legatari? habet quasi usufr. & uide bal. in
l. si habitatio de usu. & habi. & in apostillis
qui tenet tale relictum transferri ad here-
des legatari per nō. in d. l. liberis quia mo-
dus fauore legatari non restringit legatus
de quo etiam uide. ff. de iudi. l. donationes.
§. species. Item quid si maritus reliquit uxo-
rem dominā & usufructuariū sicut cōmu-
niter fieri solet an uideat relictā pprietas
uel usufr. uel alimta dic sola alimenta filii
instituti secus si extranei ut est glo. ordi. i
auten. quod locum. C. si secūdo nup. mū. ubi
per omnes & plene per Bar. in l. titia cum
testamento. §. si. de l. ii. & Bal. i. l. filia. C. de
iudic. uidi. Quod intellige superstitibus
filiis instituti secus si filii morerentur uiua
matre quia tunc efficeret pprietas ut nō.
singulariter bar. per illū tex. in l. sicut in an-
nos qui. n. o. usu. ami. Nunquid autem diffe-
rat legatū usufr. a legato redditus & i quo
libet. dic qd sic ut est tex. in l. fundi trebatia-
ni & ibi notat. de usufr. leg. & habet in l. si
quis ita legauerit. ff. de usufr. Differentia ē
est inter uisumfruc. & facultatem fructus
percipiendorum quam uide per Oldra. in
suo consilio. cc. Aliud est enim usufr. qui ē
ius ut dixi in eius definitione & aliud est
perceptō si uictū que est quid facti non iu-
ris & ideo usufr. non recte fructus appel-
latur ut nō. ang. in l. iubem? ff. de usufr. Ali-
quando tamē capit usufr. pro facultate fru-
ctū percipiendor. nō. Ang. in l. pomp. ff.
qui. mo. usufr. amit. Sed an sit differentia si
quis legauerit fruct? annuos talis fundi uel
uisumfr. eiusdem fundi uide tex. & ibi gl. or-
di. & doc. in l. si quis ita legauerit de usufr.
ff. Dubium etiam esse potest quid ueni-
ant in legato uel concessione usufr. dicit quod
uenit patientia promittentis uel eius here-
dis quia clare intelligitur quis uisumfr. qm
patit quem uti frui. in l. si. clare. ff. de usur.
Item legato usufr. ueniunt boues aratori
quos heres non pōt remouere de fundo ut

probat in. l. Item si fundus. §. seminarios
ff. de usufr. & ibi hoc nō. Ang & flo. Item
legato usufr. fundi uidetur legatus usufru.
frumenti ad seminandum deputati ut est
tex. i. d. §. seminarios & ibi hoc ē nō. Ang.
Item usufructuarius debet habere omnes
fructus ē si usufructus non durassz p unā
diem quod secus ē in uiro & i uxore ut nō.
Bar. in. l. diuortio fo. ma. ad quod uide nō. i.
l. defuncta ff. de usufru. Item usufructuari
us potest facere pingere uel sculpi arma
sua in quo habet usufruc. ut. l. si cuius alias
l. equissimum. §. sed & si edium x. sigilla.
ff. de usufru. & ibi hoc nō. Ang. & flo. & ē
ratio quia per hoc non efficeretur deterior
peditio rei nec mutatur eius substātia alias
secus esset ut. C. de relig. l. monumentoz &
l. i. C. ne quis uel a regia & l. repeti. §. ret.
mutatione. ff. qui. mo. usufr. amit. Item adde
q̄ uendita. gabella fructuū nō uidet uen
ditus usul fruc. hominū qui nascentur pro
quibus aliquid soluitur ut. l. uetus est qō de
usufr. & ibi hoc tenet ang. Et ē questio pul
chra an ille qui emit usumfr. formalem ali
cuius fundi si postea cōtingat sterilitas pos
sit petere remissionem mercedis & uidet
q̄ sic per. l. licet. C. locati & c. prop̄ sterili
tatē extra de locato. Et pro hoc qa emptori
fructuū futuroz sit talis remissio ut nō. bal.
in. d. l. licet in. v. q. Dicat contrarium. l. q̄ nō
debeat fieri remissio aliqua quia. ius uten
di est pro concessione iuris non aut̄ p fru
itione facti obligauit concedens usufru. pro
hoc. l. ii. §. dare. ff. de usufr. Et ideo refert u
trum concernat perceptionis effectum &
tūc fiat remissio. aut primū remissionis ac
tū & tūc nō fit remissio qa non ē impedi
mentum secundū bal. quia ita nō. in. d. l. li
cet in. v. q. in xli. Sed quid de eo qui emit.
C. locati. Q uanto aut̄ tēpore duret usul
fruc. uel usus legatus Respondeo dic q̄. c. an
nos quia ista. est uita longeuī hominis ita
dicit glo. xvi. q. c. possessiones & mouetur
per tex. in. l. an usufr. ff. de usufr. p̄bat̄ i. l.
si. usufr. municipibz. ff. de usufr. l. e. Idē dicas i
legato usufr. relicto ciuitati uel castello ut
duret. c. annis ut ē casus i dictis iuribus.

Vltimo adde q̄ sicut usufru. constituit̄
finitur morte usufructuarii ut. §. finitur i
stit. de usufr. ita etiam finitur species usul.
constituēdi ut p̄batur. l. sempronius actal̄
de usufruc. leg. & l. qui usufru. in uer.
hoc ita se. ff. de usufr. quos tex. allegat ad

hoc pro notabilibz. i. cccclxii. singulari q̄ in
cipit usufr. cōsti. Cetera circa istā materiaz
uide per azo. in summa. C. de usufructu. &
in toto illo ti. ff. eo. & in. c. fi. & ibi per glo.
cano. extra de pignoribus quia non itendo
ipsam hic latius declarare & c. quia longissi
ma est.

Rubrica de secūda specie seruitutis mixte
de seruitute usus. C. V.

¶ Secundam itaqz seruitutem
mixtāqz est usus accedamus &
ita diffinit̄. usus est. aliēis rebz
utendi salua rerū substātia ut
probat in. l. i. cum glo. in uer. utendi. ff. d̄
usufru. nam non dixit fruendi ad differen
tiam usufr. ut ibi nō. Diffinit̄ autem aliter
usum. archi. in. c. quis de officio del. libro. vi
ubi dicit secūdu Augustinum quod uti est
id quod in usum uenerit referre ad id quod
fruendum est secundus eum uti est q̄ sunt
ad finem ordinatū in finem referre & illi
citus usus abusus ul̄ abusio potius denomi
nand̄ est. Ista diffinitio ponit̄ etiam in li.
sententiarū in prin. in. ii. c. Sed non conue
nit proprie usui qui seruit̄ dicit̄ ideo pri
maz teneas & eā declara ut per glo. & doc.
in. l. i. ff. de usufru. & per cy. C. eo. in rubrica
Et scias quod usus est duplex sicut etiam ē
usufruc. un̄. s. facti & alius iuris ut nota.
bal. & ang. in. l. si unus. ff. de condi. insti. Ex
quo ibi inferunt ad. q. ingredientis in mona
steriū & reseruantis sibi usumfr. uidelicet
qd̄ talis ingressus non utat̄ qa cū usufr.
sit duplex iuris & facti intelligit̄ ingredi
ens sensisse usufr. facti q̄ retinet̄ conuiue
tibz oculis abboatis & allegauit extrauagā
tez Jo. xxii. que incipit ad conditorē de qua
q. uide per glo. in. l. per seruū. ff. de usu. &
habi. & aut̄. ingressi. C. de sacro. san. Itē scias
quod uerbū uti spectat ad usuariū uerbum
frui ad usufructuariū capiēdo frui p̄ eo
quod est iuris ut est tex. in. l. ii. in prin. ff. d̄
usu & habi. non aut̄ pro eo quod est perce
ptio fructuū ut dixi. s. de usufr. quia usufr.
differt a fructu. l. uace de euic. sed ius fruē
di utendi spectat ad usumfr. ut est tex. in. l.
uti frui in prin. ff. si usufr. pe. patet ex dif
finitione etiam usufru. quam supra retuli
quod fallit simpliciter quādo accedere uni
res pleno iure cum clausula ad utendus &
fruendū. Nam tūc clausula non cōtinet con

cessione ut. l. donationes in concubinam. §. species. ff. de donati. nisi adiciatur ad utendum & retinendum in uita sua ut. l. cum hii. §. si tui de transac. ita not. dicit Bal. in. l. i. in. ii. colump. §. nō. quod fructus quando. C. de fructi. & lit. expensis quod no. bene. Item aduerte quandoque quis habet ius utendi fruendi & alter habet facultatem percipiendorum fructuum. l. si usufr. ff. de iure do. & l. si usufr. ff. so. ma. & no. lo. an. i. addi. spe. in p̄ica de preben. ad fi. Et aduerte quia principalis differentia inter usufr. & usum ē quod seruitus usufr. est plenissima. Nam ad usufructuarium omnes fructus pertinent ut. l. usufr. legato. ff. de usufr. Sed ad usufructuarium illi tantum pertinent regulariter que sunt necessarii ut insti. de usu ut habi. prin. & l. plenum. §. i. ff. eo. ti. & c. Ista tamē uerba uti frui per se sumpta uel simul aliter capiuntur apud theologos ut habetur per Augusti. li. primo d̄ doctrina Christi & li. x. de trinitate & habetur etiam li. i. sententiar. c. ii. xxiii. de quo ut ibi Capitur autem usus multis modis. Primo pro iure seruitutis sicut dictum est & ita loquitur totus titulus. ff. de usu habi. & insti. eo. cum sy. Secundo capitur quāq; pro usufr. ut est tex. cum glo. in aut. de heredi. que ab intest. §. si uero cum ascendentibus & in aut. de non eligen. secundo nubē. §. i. & §. prospeximus. Tertio capitur pro cōmodi. utendi cum tamē uere nō sit usus ut. l. si quis binas. ff. de usufr. & l. si alii. ff. eo. ti. Quarto capitur pro eo q; quis pro suo usu habet uel sui usus causa paratū est ut uide in. l. lege censoria. ff. de h. sig. & l. cum i testō de au. & ar. leg. & per Ang. in. l. lex facta la secunda. ff. de heredi. insti. ubi dicitur ea que ad usum nostrū referimus semper intelliguntur esse illico ubi sumus nisi aliter apparet allegat no. in. l. sed si nō iducta. C. in qui. ca. pi. ta. tra. Quinto & ultio capitur p̄ eo q; dicitur usus cōmunis sicut ē cōsuetudo ut. l. ii. C. que sit lon. cōsue. & in. c. i. in ti. de feu. cog. & p̄pterea dicitur cōmunis usus loquēdi & itelligendi de quibus uide plene per bar in. l. labeo. ff. de suppel. lega. & habet i. l. libro. §. q; tū cassius de le. iii. Sed sciendū ē quod contineat in se usus in q̄tum est seruitus dic in genere ut colligitur ex diffinitione quā. s. tradi. & habet insti. de usu & habi. per totum & ff. eo. p̄ totū & d. l. plenum. §. i. & l. per seruum. §. usq; ad fi. l. diuus. §. i. eo. ti. Sed in specie qd con-

tineat in se usus domus uel edius dic ut. l. i. & ii. ff. de usu. & habi. & insti. eo. ti. §. item is qui edium & in. l. diuus. §. i. ubi est casus nota. & in. l. si domus & l. filius fa. eo. ti. & i. d. l. i. est glo. nota. quod no. q; non potest inducere ganeas seu meretrices usus fructuaris uel usufructuaris nec etiam scolaris socius in domo conducta sicut nec uicin⁹ potest in uita uicina meretrices in domo ut no. Guil. de cu. bal. & doc. in. l. ii. de sum. trini. Itē nec socius potest tenere concubinā ut no. bal. in. l. si conuenerit pro socio nec inimicū socii ar. l. si pendente. §. i. ubi quod contumeliose ad usufr. nec aliquam personam per quam possit inferri contumelia socio uel domino proprietatis per illū tex. quez bene no.

Quid autē contineat usus edii seu dom⁹ uide in. l. arborib⁹ alias. l. equissimū. §. sed si edii cū seq. usq; ad fi. de usufr. Item qd contineat usus habitationis uel habitatio uide. l. cū antiquas & l. habitatio. C. de usufr. & insti. de usu & habi. §. sed si cui habitatio & l. si habitatio. ff. eo. ti. de quo dic. ut plenius dicam in sequenti seruitutis specie mixte.

Item quid de usu fundi uide in. dicta. l. si habitatio. §. si usus & l. fundi. ff. de usu & habi. & insti. e. in prin. Item quid d̄ usu serui. uide insti. e. §. his ad quod in. l. per seruū in prin. & l. seruus & l. si legatus. §. seruo. ff. eo. Item qd de usu pecoris uide in. l. plenum. §. sed si pecoris. Item qd de usu bouum & armenti & equi uide in. d. l. plenum. §. sed si bouū & §. equiti. Itē qd de usu aq; uide in. l. diuus adrian⁹. Itē qd de ministerii usu & operag; serui uide in. d. l. plenum. §. si usus & §. opas cū. l. seq. ff. e. de istis duobus dicitur in sequentibus hec de seruitute us⁹ que est secūda species seruitutis mixte dixisse sufficiant.

De tertia specie seruitutis mixte uidelz' de seruitute habitatoris. C. VI.

Icemus nunc de alia specie seruitutis mixte que ē species tertia & uocatur habitatio. ista habitatio ē ius propriū & speciale diuersum ab usufruc. & usu ut est tex. i. l. cū antiquitas. C. de usufr. & insti. de usu & habi. §. sed si cū habitatio & est seruit⁹ usufr. & usus ut probat insti. de usu & habi. i. p̄ica & in. §. pe. ubi hec d̄ seruitutibus & in rubrica. C. de usufr. Nec dicitur seruitus

personalis secundum azo. in summa. c. de usufr. n. nunc de habitatione uidentur e secundum cy. in rubrica. c. eo. ti. & probat in. l. i. ff. de seruit. & not. glo. in. l. si quis binas. ff. de usufr. Sed proprie dicitur mixta ut dixit que debetur a re persone ut no gl. in rubrica. ff. de seruituti. & sentit gl. secunda insti. eo. & constituitur hec habitatio, ut usus & usufr. & usus in domo secundum azo. in summa. c. de usufr. non tamen est usufr. nec usus sed est quoddam ius proprium & speciale & diuersam habens naturam ut dicit tex. i. d. l. cum antiquitas licet i quibusda conueniat. nam differt habitatio ab usufr. i hoc quia usufr. capitis diminutione pit & non utendo ut. l. corruptionem. c. d. usufr. insti. eo. § si. Habitatio autem nunq nisi per solam mortem ut. l. si habitatio in principio. ff. de usu & habi. & l. habitatio. c. de usufr. & est ratio quia habitatio non perditur capitis diminutione quia est spes alimētorum & in alimentis poti⁹ attendit factum q̄ persone aditio ut. l. legatus. ff. de capi. dimi. Item quia no pit no utendo dic ratio e propter fauore alimētorū ex q̄ est pars alimenti ut dixi. Item est alia ratio quia usus fructus recipit dominationē ab actu & ab usu & ideo per no usus tollitur sed habitatio pro ut est ius est seruitus & non recipit denominationē ab actu sed ab habitu & potētia habitand. Item habitatio recipit magis denominationē a persona secundū Guil. de cu. & Bal. in. d. l. cū antiquitas sed in hoc cōcordat usufructus & habitatio quia sicut usufructuarius pōt alteri locare usufr. insti. de usu & habi. i. si. pri. Ita & q̄ habet habitationē ut est tex. i. d. l. cū antiquitas & insti. de usu habi. § sed si cui habitatio. Item seruitus habitationis differt ab usu seu seruitute usus quia usuarius locare nō pōt ut isti. de usu & habi. in. si. prin. Sed ille qui habet habitationem sic ut dicit. l. cū antiquitas & insti. eo. § si cui et etiam commo dare pōt tex. e in. l. i. §. Item commodatum & ibi doc. ff. commo. usufr. aut. habitationis significat idem q̄ habitatio & idem portat unum sicut aliud ut est casus in dicta. l. cum antiquitas & ideo quod de uno dicit de alio dictum esse intelligat Sed nunqd legando ul submittendo quis habitationē uideatur relinquere proprietatem dic secundū glo. i. d. l. cū antiquitas q̄ si legans uel p mittens erat solitus domum suā uocare ha-

bitationem sicut sunt quidam qui fundum appellant possessionem respiciendo poti⁹ ad proprietatē q̄ ad nudam possessionē ut l. interdum de n. sig. Nam tūc proprietatem uidef legasse uel pmisisse alias non prout ibi dicit bar. esse menti tenendū uel dic secundum bal. & doc. ibi aut uocabulus attribuit toti rei uerbigratia testator dicit lego habitationem meam & asinat domū & tūc uidef legata proprietas aut nō attribuit hoc uocabulū toti rei sed cuidam iuri in re ut quia dixit habitationē talis domus & tunc non uidef legata proprietas allegat. l. seye. § gaia de fun. instru. & l. concubinas. § qui quattuor de l. iii. & idem habet per gl. & doc. in. l. i. ff. como. quid autem si legatur domus ad habitandū uel pro sua habitatione uel alimenta uide plene per bar. i. l. libertis de ali. & cy. lega. & per dy. bar. & doc. in. l. donationes in concubinam. §. species de dona. & per glo. bar. & doc. in. l. cum hi. § si. de transac. & in. l. si mulier. c. de iurdo. & per flo. in. l. proculus & in. l. si quis ita lagauerit de usufr. Ex predictis omnib⁹ collige q̄ comoditas potest multis modis legari uel concedi. Primo quando relinquit usufr. domus & tunc idem quod in aliis r̄bus in quibus relinquitur usufructus.

Secūdo relinquit aliquando usus domus Et quid in hoc contineat dixi. s. in materia seruitutis usus in fine Et adde quod si testator relinquit uxori habitationē domus de qua nō apparet dic q̄ si habet unā in domicilio aliā extra indubio uidetur sensisse de illa que est in domicilio ut probat in. l. que est conditio. § i. ff. de condi. & demo. & ita tenet bal. & Imo. in. l. si domus de l. i. in prin. Et si plures essent in domicilio electio esset heredis ut. d. l. si dom⁹ in prin.

Tertio solet relinqui habitatio talis domus quā habeo in tali loco & tunc n̄ uenit dominiū sed comoditas que est ius separatum ab usufr. & ab usu. l. cū antiquitas. c. de usufr. nisi ex cōi usu loquendi legantis aliqd appareat ut. s. dixi. Item in tali legato habitationis non ueniret ortus licet additum ad illum haberet per illā domū ut e tex. i. l. olipico. ff. de serui. ur. pre. Et ibi hoc. nō. doct. q̄ intelligit ibi flo. nisi iudicaretur domus accedere ut. l. pdiis de le. iii. §. pe. Et adde q̄ dicam in uer. dubitari potest. Quarto nō nunq relinquit habitatio quas quis habet in tali loco uel dicit relinquo habitatio

nē meam & tunc uenit proprietas secundū
Guil. Bal. & doct. in d. l. cum antiquitas. Et
propterea sit cautus testator uel notarius
quomodo loquitur. Quinto quandoq;
relinquitur usufructus habitationis & tunc idē
est ac si relinquatur habitatio talis domus
& tunc non est proprie usufructus casus ē i dca
.l. cum antiquitas. &c. Sexto sepe relinq
tur domus ad habitandum uel pro sua ha
bitatione & tunc dic ut per bar. i. l. libertis
de cib. leg. & in aliis locis de quibus. s.

Septimo & ultimo relinquitur aliquādo
domus in gaudium & de hoc dic ut
dixi i materia usufructus. Sed contra p̄dca
dubitari p̄t quidam reliquit uxori habita
tionem uel usumfru. domus sue deinde le
gavit in eodem testō eandem domum alte
ri an per istud legatū uideatur ademptus
usufructus uxori uel habitatio dicas q̄ nō
casus est nō. in. l. sempronio i prin. de usu
fru. le. & ibi probatur q̄ legato generali u
suf. uel habitationis nō derogat p̄ legatū
speciale i p̄ius rei & dicit ibi bar. q̄ iudicio
suo ille tex. non est alibi. Idem tenet Lodo.
ponta in suo singulari. cccclxi. quod incipit
an legato generali qui allegat et ad hoc. l.
si alii in prin. e. ti. quod nō. Item dubitari
p̄t quid si testator ita dixit relinquo uxo
ri mee habitationem in domo cū filiis suis
iuxta. l. si mulieri cum liberis de usufr. acre.
an ista debeat habere alimēta ex tacita uo
luntate defuncti quia in obsequio filiorū
esse debet ut. l. sed si homo. §. si. de cōdi. & de
mon. ergo debet ab eis ali. etia posito quod
esset alia quas mater puta amita. quia hoc
est i r̄compensatione laboris ut. l. seio de an
leg. & ff. como. l. in rebus. §. pe. & l. idem q̄
§. idem labeo. ff. mandat. & l. quoniam libe
ri. c. de testi. secundum bal. quia ita nō. in
.l. si. in secunda colump. in prin. de indic. ut
diuitate. Postremo scias q̄ ille qui habet ha
bitationem dicitur possidere etiam si nō ha
beat aditum ex publico. l. si duo. §. ceter. ff.
uti pos. Et ita hoc non. bar per illum tex. q̄
dicit q̄ sepe contingit q̄ testator relinquit
uxori habitationem certe partis domus etia
dicit q̄ illam partem possidet et si nō habe
at aditum ex publico q̄ est nō.

De seruitute mixterii seu operarum an sit
realis uel personalis. C. V. II.

Ria seruitutū genera esse dixi
mus de quibus hacten? tracta
tum est. Quidam tamen dixe
runt aliud genus seruitutū re
periri. s. ministerium siue operam seruorū
de qua dubitat utq; sit realis uel personalis
Et dicit cy. in rubrica. de usufr. quōsdam te
nere quod sit realis quia personalis seruit?
nō transmittit ad alium ut. ff. de usufr. le.
.l. ii. ergo &c. alii dicunt quod est personale
nam seruitutes reales sunt perpetue ut. ff. d
censibus. l. forma sed seruitus illa non est p
petua sed mortuo seruo extinguitur ergo.
&c. Dixit pe. de belap. i dicta rubrica usufr
fru. ut ibi refert cy. si uolumus tenere quod
sit seruitus tutius est tenere quod sit realis
s; tamē ipse credit q̄ non sit seruit? s; ē po
tius quedam modificatio quā domin? con
pellit pati ut seruitutem in seruo tamē nō
est seruit? & hoc dixit lex nam i libero ho
mine nulla seruitus cadit de cōdi. & de mo.
.l. titio. c. §. titio. c. & tamen ministerium li
beri hominis potest legari. ut. l. iii. de usufr.
legato & uidet innui de operis seruorum. l.
.i. ubi dicit q̄ est quodam quid quod in fac
to consistit unde nō est proprie seruitus secū
dum eū & ita uoluit in effectu gl. in. l. si qs
binas de usufr. & ita tenet cy. & bal. & cōmu
niter doc. in d. rubrica. c. de usufr. qui dicūt
q̄ est potius quedam obligatio personalis
seu ius personale. & ideo contra impediē
tem non datur actio confessoria sed actio
p̄sonalis & iniuriarū ar. l. qui pendentes de
act. empti. Et de hac materia. scilicet quali
ter ministerium siue opera seruorū consti
tuatur & in quibus & qualiter restituatur
& amittantur uide plene per azo. c. de usu
fru. in summa in ultima colump. §. sequit
uidere de ministerio usque ad si. ibi uide q̄
clare loquitur. Dicitur etiam q̄ aliud gen?
seruitutis reperit que debetur a persona
rei ut puta relinquo titio centum ut a mo
numento meo non recedat. l. titio. c. §. titio
.c. ff. de con. & demo. & nō. glo. in rubrica.
de seruitu. & glo. ii. in sti. de seruitu. in pri
sed illa non est proprie seruitus prout ca
pitur in materia nostra. & ideo istam & p̄
cedentem non cōnumeraui inter genera
seruitutum &c.

De quibusdam obligationibus an ille dicā
tur seruitutes. C. VIII.

h
Ic uidendum est de quibusdam
ut promissimus obligationibus
an sint seruitutes. Et primo si
aliquis constituat mihi q̄ i fun-
do suo recipiam omni anno unum starium
frumēti uel q̄ pomū percipiā in uiridario
suo & pe. de belap. in rubrica. C. de usufr. di-
cit q̄ est seruitus inominata ex qua oritur
contra terciū impediētē actio confessoria
ut. l. nulla §. si. de alimētis & c. leg. & idē
tenet bal. in. l. si plures i. iiii. colum. C. d. con-
di. insertis. Sed idē bar. in. d. rubrica. tenet
q̄ non sit seruitus sed obligatio personalis
& melius de quo dicit ibi plene & per cy.
& cōclude ut dixi. s. illa. q. quomodo cogno-
scať an seruitutes sint reales & prediales.

In tercio casu principali ubi plenius h
declarauit. Secundo qd si promissisti mi-
hi seruitutem pecoris appellendi ad fontes
causa agri mei stercorandi an. sit seruitus gl.
dicit q̄ non. ff. de seruitu. in. l. pecoris. Bal.
contra in. d. l. si plures in. iiii. colum. de hoc
dicit ut per doc. in. d. l. pecoris & in. l. ut po-
mum de seruitutibus & i. l. mella. §. si. de ali-
mentis de cib. le. & dixi in. d. tercio cāu pri-
cipali. Tertio quid si aliquis pmisit ser-
uitutem de coquendo panem in furno pro
tota familia & cy. tenet q̄ non sit seruitus
quia non concernit res necessarias & ideo
uendito per ipm furno emptor non tene-
bitur me pati quia seruitutes sunt inducte
ppter necessitatem reg. sed furnus nō idi-
get pane ut ibi male decoquatur & male di-
cit secundum bal. in. d. l. si plures in. iiii. co-
lūp. de condi. insert. quia secūdu eū ē serui-
tus que debetur a re persone sicut est illa q̄
possim de agro tuo recipere i milleſimam
fructuū uel unam corbam & dic secūdu pe.
q̄ erit seruitus inominata quia genera ser-
uitutum multa plura sunt quā que specialr
enumerata sunt & nominata. l. iiii. §. genera
de acqui. pos. ego credo q̄ possit dici seruitus
usus ex quo est ad necessitatem familie in-
troducťa per ea que dixi in questione quō
cognoscatur seruitus realis & adde q̄ statim
dicam in sequenti diuisione seruitutum.

Quarto quid si promissisti q̄ p pontes
tuū possim transire sine gabella sicut dicit
q̄ ueneti concesserunt placētinis trāsītū p
quēdā pontē qui tunc possidedatur p uene-
tos absque solutione alicuius uectigalis de
quide per bal. i. d. l. si plures. C. de odi. iser.
in. iiii. colump. Item seruitus est si p pō

tēm tuum. dicit ut ibi. Quinto utrū colli-
gere pedagiū sit seruitus debita colligenti
dicit q̄ non quia seruitutis nostre ē pati non
exigere ut. l. quotiens la prima de serui. sed
est quedam iurisdicťio ordinaria conscrip-
ta loco & ideo ponte destructo sine spe re-
stitutionibus non possit exigi uectigal a
transeuntibus nisi ubi erat pons de nouo
sit reſectus quia locus i quo erat iurisdicťio
limitata. i. ipse pons in rerū natura desit ēē
& oīa loca naturalia sunt libera transeunti-
bus. ff. quēadmodum serui. amit. l. si locus. §.
si. si autem in loco ueteri reficiat pons. tūc
uectigal ipso iure reuocat siue restituat in
integrum ut. d. l. si locus ut nō. bal. singula-
riter in. d. l. si plures in. iiii. colum. uer. uidi.
dubitari. C. de condi. insert. quod est nō. Ex-
plicita est pria generalis diuisione seruitutus
cū his que ad eā pertinent uisa sunt nūc de
reliquis dicemus.

De seruitutibus nominatis & innominatis.
C. IX.

Ecunda diuisione seruitutum est.
Nam quedam seruitutes sunt
nominante quedam inominante
ut nō. glo. in. l. pe. §. predius. de
serui. ru. pre. & ibi per doc. & per cy. & bal.
& doc. in rubrica. C. de usufr. & per bal. in
. d. l. si plures in. iiii. colump. & dicit q̄ si ser-
uitutes urbane nominate sunt ille que po-
nuntur in. l. i. in prin. de serui. ur. pre i noīa
te uero sunt ille rustice que ponuntur i. d.
. l. i. §. prediis eo. ti. & nominate dicuntur se-
cundum pau. de ca in. l. i. pxi. allegata quia
sunt nomina iuris ut iter actus uia aque
ductus & similia sed innominate ideo di-
cuntur quia illa sunt nomina actus nō no-
mina pprie sicut sunt aque hāustus peco-
ris ad aquā cōpulsū ius pascendi calcē coqñ
di & harenā fodiendi de quibus fit mentio
in. d. §. in prediis denominatur ergo iste ser-
uitutes ab ipō actu utendei sicut uidemus
q̄ quedā sūt maleficia noīata ut furtum falsū
& si que sunt nomina iuris. Quedam i-
nominata que denoīantur quia denoīant
ab ipō actu ut percutere uulnerare qui ac-
tus possunt fieri cum dolo & sine dolo. pri-
mo casu sunt maleficia secundo nō. Sed pri-
ma non possunt fieri sine dolo ut nō. bar. i.
. l. i. §. i. ff. si quis testa. libe. esse ius. fu. & l. i.
in prin. Item uenio ad tertiam partem ad tur

pil. ubi hęc etiam ifert ad quedā alia. S; liz
 illa sint in se uera tamē uidetur q; ille serui
 tutes de quibus in. d. §. prediis possunt dici
 nominate tum quia habent nomē pprius
 & elegans sicut alie nominate iux. no. in. l.
 iurifgentium i prin. ff. de pac. tum etiā qa
 uidentur esse noia iuris & nominari a iur
 non ab actu sicut est aqueductus que uidē
 tur esse ita nominata sicut aqueductus.
 Item ius pascendi calcis coquende & hare
 ne fodiende nam illa nomina referuntur
 ad ius nō ad factū. tamē deniq; dicit iuris
 cōsultus in. d. l. i. §. in p̄diis de serui. rusti. p̄.
 q; in seruitutibus rusticorū prediorū sunt
 putanda aque haustus & c. quasi dicat iste
 sunt se ruitutes que ita nuncupantur sicut
 & alie idem. probatur insti. de serui. §. in ru
 sticorū. & ideo forte posset dici q; ille de q;
 bus in. d. §. in p̄diis possent dici nominate s; ille
 que non reperiūtur habere nomē pro
 priū sicut ē quādo constituitur aliqd q; pos
 sit fieri in predio q; de iure nō possit face
 fenestram in muro cōi uel cum nō possit
 id qd de iure posses ut puta p̄mittis nō fa
 cere fenestrā i fundo tuo proprio iuxta. l.
 quotiens la prima. ff. de serui. & similes sūt
 nominate. Ille uero que reperiuntur habe
 re nomen propriū a iure iuentum sicut ē
 in. l. i. & ii. de serui. ru. pred. dicuntur esse
 nominata per notata i. l. iurifgen. in prin.
 ff. de pac. dicit etiā pe. & cy. in p̄ca. c. de
 usufr. q; nominate seruitutes nō sunt plu
 res sed bene plures sunt in nominate q; si ali
 quis cōcedat ut mihi i fundo suo recipiam
 om̄i anno unum stadium frumenti p̄ unū
 modium bladi uel q; pomum ex uiridario
 tuo p̄cipiā. Iste tñ seruitutes similes cōsti
 tui possunt ut. l. ut pomū de serui. l. pecoris
 & l. ergo de serui ru. pre. & dici possunt se
 ruitutes personales innominate Sed i hoc
 ego aliter dixi. s. in h. hic uidendum ē iux
 ta h. quid si aliquis promisit seruitutem ei
 s. in materia seruitutis realis & iō teneas
 id quod tibi cōclusum est.

De seruitutibus diuiduis & indiuiduis. ru
 brica. C. X.

c. Etia diuisio seruitutum hec ē
 nam quedam sunt diuidue que
 dam indiuidue nam seruitus
 usufr. est diuidua & cetere ser
 uuitutes sunt indiuidue ut est tex. in. l. i. §.

usufru. ff. ad. l. fal. & in. l. stip. nō diuiduntur
 in prin. ff. de h. ob. & que sit ratio differen
 tie dic q; est ista secundum doc. in dictis iu
 ribus quia tantā utilitatē affert usufr. respe
 ctu partis quantā eorū respectu totius qd
 nō est in aliis seruitutibus. Nam usufr. con
 sistit i cōmodo fructuū qui percipiūt ut si
 percipiuntur decem corbes frumēti ul' feni
 tantā utilitatem habeo de una corbe respe
 ctu unius q̄tam decem respectu. x. Sed alie
 seruitutes tam reales q̄ personales cōsistūt
 in cōmodo necessitatis nam prediales debē
 tur iuxta necessitatem ut. l. pecoris cum. l.
 seq. de serui. ru. pre. & personales cū usuf
 betur secundum necessitatem persone ut. l.
 plenum. ff. de usu. & habi. necessitas autes ē
 iduisibilis nam si ad sustentationē uni⁹ ne
 cessarii sunt omni die duo panes nō habent
 do nisi unū cōtinuo nō haberet tantā utili
 tatem ex illo respectu illius quātam ex duo
 bus respectu duorū quoniam ex duobus su
 stentaret & uiueret in solidum sed ex uno
 nō sustentaretur p̄pterea quia nō pōt pro
 parte uiuere pro pte mori & hec est ratō. l.
 usus ps. ff. de usu & habi. Alia ratio assigna
 ta per Albericū de ro. in. d. l. i. §. usufr. ad.
 l. fal. inter usumfr. & usum quia usufr. ab
 initio. ff. de usufr. Vnde sicut dominiū pōt
 diuidi ita & usufr. Sed usus plus habz fac
 ti q̄ iuris & ideo pars in eo uenire non pōt
 ut. d. l. usus pars. Ea enim q̄ sunt facti nō re
 cipiūt diuisionē ut. l. is qui duceta. §. quedas
 ad. l. fal.

De seruitutibus urbanis & rusticis & q̄ dicā
 tur et seruitutes urbane. C. XI.

q. Varta. diuisio principalis serui
 tutum est. Quedam enim sunt
 seruitutes urbane quedam ru
 stice ut p̄batur in ti. de seruitu.
 ru. pre. cūiuncto ti. de serui. ru. pre. & coia
 pre. tam. ru. quā ur. & insti. d. serui. in prin.
 & §. urbanorū cū si. & dicūtur urbane ru
 stice quia non possunt esse sine predio ur
 bano uel rustico tex. ē in. l. i. coia. pre. & in
 sti. de serui. §. in rusticorū h. ideo aut quod
 intellige ut nōt. per glo & doc. i. d. l. i. Que
 autes dicātur urbana predia uel rustica dic
 urbana dicūtur omnia edificia habitādi cā
 facta ubicunq; sint siue i uila siue i ciuitate
 quia urbanum predium locus non facit sed
 materia tex. est in. l. urbana predia de uer.

fig. & nō. glo. in. l. eo iure. §. stabula qui. mo.
pi. ta. contra. rustica autem predia sunt que
fructuū percipiēdorum causa fiunt ut pba
tur i dicto. §. stabula. Ita nō. A 30 i summa. C.
de ser. §. i. Sed quid de stabulo si est iunc
tum domui & sit gratia habitandi ē p̄dius
urbanum ut. d. l. urbana alias diceretur ru
sticum tex. est cū glo. in. d. §. stabula. Quid
de orto dic si plurimū in redditu est puta
quia in eo sunt uites oliueta uel in eo semi
natur frumētum uel nascuntur fructus ue
nales & tunc dicit rusticum p̄diū ēt si sit i
ciuitate. secus si esset sicut est uiri darius &
fructus non uenduntur ut p̄batur i dicta
l. urbana predia de x. fig. Quid d̄ horreo
dic esse pre. ur. ut. l. si horreum cum seq. in
qui. ca. pi. ta. contra. Quid de cappāna dic
q̄ si est destinata ad usum hominis esse pre
dium urbanum ut in ea quis non posset ca
pi pro debito ciuili sicut in domo non pos
set. l. plerique de in ius uocan. quia tunc ue
nit appellatione domus si autē est destina
ta ad alium usum puta bouum uel pecorus
& tunc est rusticum p̄dium & tunc pos
set in ea capi ut p̄bat in. c. ii. si duo fratres
i ti. de duob⁹ fratribus nouo bene inuestit.
& nō. lod. de ro. in. l. i. §. domus ad sill. quod
ego itelligo nisi esset iuncta domui ē esset
cappāna in qua ab una parte esset domus
ab alia stabulum per tex. cum gl. in. d. l. eo.
iur. §. stabu. qui. ca. pi. ta. cōtra. Quid de na
ui uidetur q̄ magis urbano q̄ rustico pre
dio comparetur ar. l. i. §. si quis de nauis d̄ ui.
& ui. ar. secundum. bal. in. l. certi iuris i. iii.
colump. C. loca. & hoc uidetur probari in. l.
pe. §. si. de his qui deiec. uel effu. licet nō sit
proprie. domus quē consistit ex solo tecto
& pariete ut. l. eum qui edes de usuca. de q̄
uide per lodo. pōta in. d. §. domum Quid
de molendino dic potius q̄ ē p̄dium ru
sticum q̄ urbanū. idem in fundo rurali se
cundum bal. in. d. l. certi. iuris in. iii. colum.
Quod itellige nisi contunctum domui
per no. in. d. §. stabula uel nisi i molendino
habitaref sicut multi faciunt. Quid d̄ area
dic si est cā fructuum in quo frumentum
excutitur & tūc rusticum p̄dium reputa
tur ut. l. i. §. si. de serui. C. Sed si esset area q̄
proprie curtis seu curia appellatur q̄ sit in
domo uel domui coniuncta credo q̄ urba
num p̄dium dici posset ex quo ps dom⁹
reputatur urbana p̄ quo facit quod nō. a 30
in summa ; C. de serui. §. i. Sed quomodo

cognoscetur que sit seruitus urbana dic ex
qualitate p̄dii cui seruitus debet nō ex qua
litate eius qui seruitutem debet. Nam talis
est seruitus quale est p̄dium cui debetur
quoniam seruitus denominatur a p̄dio do
minante cui debet a digniori ut probat i
l. i. §. area & ibi hoc nō. gl. dy. & ang. et doc.
de serui. ru. pre. & Albericus de ro. in. l. de
pupillo. §. sextus de no. op. nū. & l. qui uias
eo. ti. et pau. de cast. in. l. i. cōmunia predi. &
habet per doc. in. §. eque insti. de act. S; ur
bane serui. sunt que p̄diis debent urbais
rustice que debent p̄diis rusticis. Nam ad
hoc ut sit seruit⁹ urbana necessariū est qd̄
sit p̄diū urbanum cui debet seruitus & qd̄
ei debet ut urbano. Si enim iter uel uia q̄
rustice seruitutes sunt ut. l. i. de serui. ru. p̄.
debent domui tamē quia deberi possunt
nō intuitu edificii sed soli nihilominus ru
stice seruitutes dicerentur ar. de ser. ru. pre. l.
certo generi similiter dicendum est i rusti
ca seruitute. Nam & illa ideo tantum dicit
rustica quia debet rustico p̄dio nō intuitu
edificii alicuius ut p̄bat in. l. i. de serui. ur.
pre. ubi dicit quod stilicidium auertendi i
tectū uel in aream uicini seruitus urbana ē
& tamen potest esse q̄ area sit p̄diū rusti
cum in uilla uel in urbe ut dixi i uer. quid
de area. Sed tamen quia urbanū est p̄dium
cui seruitus debet dicit urbana seruitus si
cut si rusticū erit p̄dium cui seruit⁹ dicit
rustica fuitus. exemplum ē edificii gratia
fructuū p̄cipiendos & ei urbano p̄dio fuit
tus debet uel ut ipsum liceat altius tollerē
obicere parieti uicine uel ut cloaca habeat
p̄ uicini domum ad quā aque fundi mei ru
stici accedant dicit seruitus rustica de ser.
ru. pre. l. ii. & nō. a 30. in summa. C. de serui.
§. i. Sed quid si habeo ius eundi per fundus
tuum ad domum meam an tunc dicit ser
uitus urbana & uidetur quod sic per p̄di
cta. Ni. de mat. in. §. eque insti. de act. tenuit
contrarium scilicet quod sit rustica seruit⁹
quia debetur a solo tuo meo secus dicit ipse
si debetur superficiē domus mee & sic edi
ficio quia tunc bene diceretur urbana alle
gatur. l. ergo cum sequen. de serui. ru. pre. &
l. seruitus in solo que est. l. ii. de serui. ti. ge
nerali. Ego autē in hoc sic puto esse dicēdū
aut habeo ius eundi per fundū tuū i domū
meam quantum ad superficiem aut quātū
ad solum seu aream aut simpliciter ad do
mū meā. Primo cāu non habet dubium q̄ ē

dicenda seruitus urbana. Secundo cāu quā
tum ad solum seu aream tantū & tunc aut
est area gratia fructuum iuxta. l. si. §. si. C. d.
seruitu. puta quia promisisti q̄ uenir̄ pos
sim cum plastro ad aream meam p̄ fūdū
tuum & tunc quia talis area dicit̄ esse p̄diū
rusticum ut dixi. s̄. in uer. quid de area. &
tunc erit seruitus rustica. Aut est area seu
curia nec gratia fructuum sed animalium
sicut est curia animalium ansege & sil. & tūc
puto quod etiā iudicari debeat seruitus ru
stica quia talis curia dicitur potius rusticū
q̄ urbanum etiam si esset in ciuitate per ea
que dicta sunt. supra Et his duobus casibus
pōt pcedere quod dixit. Nicolaus de mat.
aut est area seu solum non gratia fructuum
uel animalium sed pro usu domus ut quia
per eā itur ad superficiem sicut cōiter sunt
curie in ciuitabus & tunc teneo quod sit p̄
uitus urbana quia talis curia seu area de
bet dici urbanum predium ut dixi s̄. in d.
quid de area. Tertio casu p̄cipali quan
do simpliciter habeo ius eundi p̄ fundum
tuus ad domū meā. & tunc teneo idistite
q̄ sit dicenda seruitus urbana ex quo debe
tur domui & sic fundo urbano per ea que
sunt dicta. s̄.

Rubrica de seruitutibus realibus & pre
dialibus & in quo simul conueniāt & que
sit earū natura. C. XII.

C Irca istas seruitutes urbanas &
rusticas que reales sunt & pre
diales appellantur ut sepe dic
tum est aliqua uideamus que
īp̄is simul conueniunt & comunia sunt. Po
stea de his tm̄ hoc libro dicemus que urba
nas seruitutes contingunt. Et primo uideā
mus que sit harum seruitutum natura. Et
dic q̄ in hoc est ut quis aliquid patiat̄ pu
ta q̄ possim mitte r̄ ignum ī pariete uicini.
aut ut aliquid non faciat. puta altius nō tol
li ut est casus in. l. quotiens la prima de ser
ui. & probatur in. l. i. si. de aqua plu. ar. &
in. l. i. testō. al̄s incipit pōt cōia predi. non
autem est ea natura ut aliquid faciat quis
ut ueluti uiridaria colat. aut ameniore p̄
spetum prestat ut est tex. in. l. quotiens. §. si.
Fallit hoc in seruitutibus oneris debend̄
ut. l. eum debere columpnam. de serui ur.
pre. de quo uide per flor. & doc. in. d. l. quo
tiens. & plene p̄ bbar. in. l. ii. §. apud labeo

nem de aqua plu. ar. Item ea ē natura harū
seruitutū realium ut si intersit uiciorū qui
seruitutē sibi deberi uolunt alias si nec ho
minum nec p̄diorū interest seruitutes n̄
ualere ueluti ne per fundū tuum eas aut ibi
constituas. Et ideo si mihi concedas ius tibi
non esse fundo tuo uti frui. nil agitur aliter
si concedas mihi ius tibi nō esse ī fundo tuo
equam querere minuende aque mee causa
ut est tex. in. d. l. quotiens in pri. & ideo si
uendo tibi domum cum pacto ut nō possis
ibi exercere tales artes. si ex hoc consequor
aliquā utilitatem. quia ī alia mihi remanēte
similē artem exercebam. ualeat pactū alias
secus nō ualebit ergo talis cōuentio tanq̄ p̄
uitus cum non sit p̄diorū dominans liceat
ualeat talis cōuentio ut obligeris tu et here
des tui. ut nō. bar. in. l. uenditor communia
predi. Et eodem modo si conuenisti mecum
ut nō possis facere fenestram in tuo parie
te per quam possis inspicere me ī arte mea
uel in camera ualeat ista conuentio si mea ī
terest propter honestatem quia nō possis
libere uti domo mea cum homines nolint ī
omnib⁹ uideri. & iste casus poterit quotiti
die contingere secunduz pau. ī dicta. l. quo
tiens. sed si nō iteruenisset cōuentio licitus
est facere ī suo dūmodo non tangeret ex ali
eno. licet ex hoc alienum icōmodaret. ut. l.
altius. C. de seruituti. ad quod uide quod di
cam infra de serui. altius nō tollendi. Ex h̄
sequitur quod si aqua cadens ī curte tua na
turaliter & de per se currit ad curiam meā
licitū est mihi aliquid facere per quod im
pediat̄ fluuius seu decursus aque. & rema
neat in tua curte an. optimum in. l. i. §. sunt
qui putāt. ff. ne quid in flu. publi. dūmodo
nil tangā de tuo. facit quod nō. de damno ī
fecto. l. proculus secundū Pa. de cast. ita nō.
in. d. l. quot. la prima de seruituti. quod ē nō
Quod autem dixi quod non est seruitus p̄
conuentio nisi intersit procedit quando cō
tinet non fieri in. d. l. quotiens secus si cōti
neat fieri. uidelicet ut possim aliquid face
re in tuo. Nam tunc ualeat. licet tūc sit mihi
inutile ut. l. ei fundo. ff. de serui. Et ē rō qa
saltē aliquid cōsequor penes me & sic pos
sum habere rē licet mihi non sit utilis ut di
cit tex. Et rō r̄atois pōt esse quia pōt iteres
se mea in futurum habere. puta ducere a
quā per fundum meum alias secus secundū
odo. & flor. ibi. Itē dū dixi q̄ natura serui
tutis ē pati. nō credas q̄ per solas paciētias

seruitus constituatur. Nam ille qui promittit solam patientiam. aut per alia uerba promittit seruitutem. non uidetur seruitutem constituere. sed se personaliter obligare ut est tex. cum glo. in d. l. si sub una. §. i. & ibi plene per doc. de h. obli. & nō. bal. i. c. i. §. si quis de manso. in. v. colump. in prin. in ti. de contro. inuesti. Itē tertia natura seruitutis est ut huius iuris seruitutis nulla sit uacua traditio sed patientia de utendo habetur loco traditionis tex. est in. l. quotiens. la. ii. de seruitu. Et p hoc. l. iii. §. dare de usufr. de quo plenius dicaz infra in. v. q. principal. quomodo & qualiter seruitus constituatur. Et ex h^o potest colligi quod dicatur tradita possessio uacua licet res debeat alteri seruitutem predialem ut probatur & in. l. meuius. §. fundo de le. ii. & ibi hoc nōt. bar. & doc. nam dicitur in. §. precedenti herede nō liberari nisi tradat uacua possessionem. & i dicto. §. fundo dicitur liberari licet tradiderit fundum alteri seruitutem quod nō. pro illis qui tenentur uacua possessionem tradere ut. l. ii. §. ii. de act. emp. & l. si. c. uñ ui. secus si promississent tradere uacua & liberam possessionem quia tunc nō liberaretur si traderet rem alteri seruitutem quod est nō. Item quarta natura est ut i stipulatione uel seruitutis promissione ueniat ius & factum. ius in quantum debuit seruitutem constituere factum in quantum patientia debet prestari ut. d. l. iii. §. dare de usufr. & nō. bar. in. d. l. ii. §. i. de h. obli. & nō. in. l. corruptionem. c. de usufr. & uide per bar. in. l. stipulatio ista. §. si quis ita de h. ob.

Item quinta est natura seruitutū realiū ut secundum indigentiam predii dñantis constituantur tex. est in. l. ergo. §. si. cum se. de ser. ru. pre. & nō. per glo. & doc. in. l. ut pomum de serui. sed seruitus usus secundum indigentiam persone cui debetur. ut insti. de usu. & habi. §. i. & l. plenum. §. i. ff. eo. & nō. bar. in. l. iiii. §. cato. in. v. questione principal. de h. obli. seruitus autē usufructus non est secundum indigentiam rei uel persone imo eius est nature ut omnes fructus spectent ad usufructuarium tex. est in. l. usufr. legato in prin. de usufr. Item sexta natura est quia seruitus possideri non potest sed intelligitur possessionem earum habere qui edes possidet ut est tex. in. l. si edes mee. §. si. de serui. ur. pre. de quo uide plene per cy. in. l. ii. c. de serui. & plenissime per bal.

10
Item septima natura quia seruitus non est in bonis nostris nec extra bona. l. i. de usufr. lega. et ibi hoc declaratur per glo. & doc. & habetur per glo. in si. in. §. si. ff. de pigno. & per glo. insti. de reruz diui. in prin. i uer. habetur. Itē. viii. est natura seruitutis quia seruitutes seu seruitutus iura non sunt substantia sed qualitates prediorū & insunt p diis sicut iurisdictio dicitur esse qualitas territorii. c. ubi & apud quem. l. si. & inest territorio ut ibi nōt. & hoc uult bal. in. l. data opa in. xvi. colum. in uer. sed nunquid iura sint substantia uel qualitates. c. qui accu. nō pos. & dicit flo. in. l. pecoris de serui. pre. ru. quod seruitus est in fundo sicut forma accidentalis & sicut qualitas est in materia. Itē nona quia seruitus seu iura prediorū urbanorum non possunt pignori dari nec conueniri potest ut ypotece sint tex. est in. l. si is. §. si. ff. de pigno. & ibi assignatur ratio in glo. pe. sed rusticorum prediorū sic tex. est in. l. si an uie eo. ti. & glo. ibi assignat hanc differentie rationem quia seruitutes urbane debent constitui sub quadam perpetuitate ne urbs deformatur mensuris ut in. §. i suo. insti. de rege diui. & l. si. ff. ne quid in loco publico. Non enim esset conueniens ut postquam misisti tigna soluto pignore cogaris tollere quod secus est in seruitute rusticorum prediorū quia istud ibi cessat iconueniens & ista ratio placet bar. ibi qui dicit quod si forte in seruitutibus urbanorum prediorū esset eadem ratio que est in seruitutibus rusticorum prediorū consisteret obligatio. ut in hoc exemplo obligo tibi seruitutem altius non tollendi donec tibi credita soluatur pecunia certe isto casu cessant rationes predictae ideo uideatur quod ualeat obligatio. Sed nunquid seruitus locari possit uideatur tex. cum glo. & ibi doc. in. l. i. §. Item comoda. ff. como. & dicaz in illa questione qualiter quis debeat uti seruitute. Item est decima & ultima natura seruitutum quia in earum prescriptione non desideratur titulus tex. est in. l. si quis diuturno si serui. uen. & nota. per glo. in prin. in. l. ii. c. de serui. & aqua & ibi per doc.

Rubrica in quo consistat seruitus seu ius seruitutis. C. XIII.

Secundo principaliter uideatur in quo consistat seruitus seu ius seruitutis & uideatur quod consistat

in fundo ut. l. eorum. ff. de damp. infec. & in
l. in noxalibus. ff. de noxalibus & ita tenet
la. de are. Sed gl. in. l. meuius. §. fundo. de
le. ii. tenet contrarium bar. ibi dicit & ista ē
ueritas q̄ seruitus in fundo dñante est ius
Ei enim debetur ista seruitus & in eo ex
hoc aliquid plus ponitur ut. l. aui aliena. §.
fi. de neg. ge. Sed in fundo seruiente non ē
ius positum publicum sed priuatum quia
p̄ hoc illi fundo & iuri detrahif̄ ut. l. stipu
latio ista. §. i. de r̄. obli. & l. arbor. §. fi. ff. cōt
diui. & ideo dicit bar. i. dicto. §. fūdo i. fi. q̄ si
lego fundum tuum seruientem. non uide
or legare liberationem quia in eo nullum
ius habeo quod ponat aliquid in esse sed il
lud ius est in fundo meo dominante quod
tibi non lego quod nō. & adde que dixi in
diffinitione realis uel predialis seruitutis
ac etiam addas q̄ seruitus ex parte fundi ser
uientis est in patientia ut. l. quotiens la. pri
ma de seruitu. & l. si ego la. i. de publi. & l.
i. §. fi. de ser. ur. pre. ut dixi s̄. in. i. & iii. na
tura seruitutum & ex his que dixi de na
tura seruitutum colligitur optime in quo
cōstat ip̄a seruitus seu ius seruitutis.

Rubrica quis possit constituere seruitutes
reales. C. XIII.

tertio est principaliter uiden
dum quis possit has seruitutes
reales cōstituere uel imponere
dic q̄ ille est dominus predii
vicini pōt imponere. & alius qui est domi
nus alterius predii pōt acquirere nemo enim
pōt seruitute acquirere ur. uel ru. pre. nisi
qui habet predium tex. ē i. l. i. cōia predioꝝ
& insti. de serui. §. in rusticorum r̄. nō aut̄
& quod dixi de domino intellige de illo q̄
est uerus dominus predii & pleno iure.

Sed quid si non est uerus dominus sed
quasi dominus sicut est bonafidei emptor
an iste poterit imponere seruitutem pre
dio alieno per ip̄m empto bona fide. S̄
quid si non est uere publiciana & sic esset
quasi dominus ut insti. de act. §. sed si iste
& in. c. abbate sane. de re. iudi. in vi. tunc be
ne posset imponere seruitutem ut ē casus i
l. si adeo. ff. de pigno. & idem tenet a3o. in
summa. c. de serui. §. constituit aut̄ has ser
uitutes & habetur i. l. si ego. §. i. de publici.

Item quid de illo qui habet utile dñium
sicut est emphiteota uel liuellarius. l. i. §.

qui imp̄petuū. ff. si ager nec. uel emphi.
pe. & nō. in. l. si ut certo. §. si duobus uehicu
lum. ff. como. & nō. spe. i. ti. de loca. §. nūc ali
qua uer. xlv. & dicit etiam quasi dominus
ut nōt. glo. in. l. iii. de serui. An possit im
ponere seruitutem emphiteotico. & uide
tur quod non quia emphiteota non potest
alienare sine consensu directi domini ut. l.
fi. c. de iure emphi. & c. potuit extra. de lo.
ergo nec seruitutes imponere quia cōtinet̄
sub uerbo alienatio ut. l. fi. c. de rebus alie. n̄
alie. Contrarium. s̄. ut possit est tex. cū glo.
in. l. iii. ff. de serui. & ibi hoc tenent doct. &
maxime flo. & pau. de cast. idem tenet dy.
insti. de ac. §. eque in. v. q. & a3o in summa.
c. de serui. uer. constituitur & bar. in. l. i. §.
fi. de superfici. & idem tenet bal. in. c. i. §. qd
ergo in ti. de inuesti. de rebus alie. fac. i. usi.
feu. idem tenet gul. & doc. in. l. in prouincia
li. c. de serui. Et facit quod proxime dicam
de uasallo & superficiario. Quod intellige
durante emphiteosi seu liuello s̄ finita em
phiteosi quia reuertitur ad dominium di
rectum. & consolidatur cum proprietate
tunc finitur etiam seruitus ut probat̄ in. d.
c. i. §. quid ergo de inuesti. de re. ali. fac. & ibi
hoc nō. bal. & la. de ali. & nō. bar. in. l. i. §. fi.
de superfici. & probatur i. l. si cui. §. i. ff. que
admo. seruitus amitt̄ ibi hoc non tenet florē
tinus. & idem tenet bal. & Saly. pau. de ca.
& doc. comuniter in. d. l. prouinciali. c. de f̄
ui. & probat̄ in. l. lex uectigali fundo. ff. de
pigno. Et per hanc rationē resolutio iur̄ da
toris feudi cōcedentis. resolutio ius recep
toris seu recipientis ut. d. l. lex uectigali. &
d. §. quid ergo & d. c. i. §. fi. & ibi per Bal. in
ti. de controuerf. inuesti. & l. si quis domus
§. si. ff. loca. & l. pe. §. predium de le. ii. & l.
stadius florius. §. cornelio ubi est casus nota
bilis de iure fis. cum si l. quod est notandus
quia quotidie hoc contingit. Item quid
de uasallo qui etiam dicit̄ habere utile dñi
um in fundo ut est tex. & glo. & ibi bal. &
doc. in. d. §. quid ergo & est gl. ii. insti. d̄ usi
fr. in prin. & est glo. fi. extra in. c. cus bartol
dus de re iudi. & habetur per bal. in. l. unica
in. vi. carta. c. de confes. & in. l. i. in ultima
colump. c. si plures una sen. An ip̄e pos
sit ponere seruitutē in fundo feudali. uide
tur q̄ sic ut est casus in. d. c. i. uer. quid ergo
qui uult q̄ durante fundo durat seruitutis
impositio sed eo finito finiat̄ seruitus iposi
ta. prout dixi in emphiteota seu liuellario.

& ibi ita tenet bal. & la. de alua. & idem tenent doc. in. l. & in prouinciali. c. de ser. & in. l. iii. ff. de serui. ti. generali & cy. in. l. fi. §. penul. ante fi. c. coia de lega. & habetur per la. de belut. in. c. i. §. preterea in ti de capitulis. contradi. in usibus feudorū. Itē quid de superficiario qui habet utile dominium ut nō. glo. ii. insti. de usufr. in prin. & probatur in. l. i. §. quod autem de superfici. & dicitur quasi dominus ut nō. glo. in. l. iii. ff. de f. ui. & uidetur q̄ seruitus fundo superficiario imponi non possit superficiarius dicitur habere quandam seruitutem in solo ut si tibi homo. §. si. de l. i. sed seruitus seruitutis esse non potest ut est tex. in. l. i. de serui. le. ga. ergo & c. Tu autem dicas contrarium. s. q̄ possit imponere seruitutem ut est tex. in. l. iii. de seruitu. & ibi hoc tenet gl. & doc. & idem hoc tenet azo in summa. c. de ser. §. constituitur & bar. in. l. i. §. si. de superfici. & Ni. de ma. & la. de alua. in. d. c. i. §. quid ergo in ti. de inuesti. de re. alie. fac. Nec est uerum q̄ superficiarius habeat seruitutem ut dicit glo. in. d. l. iii. sed habet utile dominium quod est contrarium seruituti. nam res mea non pōt mihi seruire ut. l. usufrui. ff. si usufr. pe. & in. l. in re cōi. de ser. ur. p̄. Nec obest. d. l. si tibi homo. §. si. cum dicit de seruitute intelligitur improprie uel dic secundum pau. de ca. & melius q̄ etiam superficiarius habeat seruitutem de utile dominium. Nam si habeo superficies in solo tuo illud tuū solum dicitur seruire superfici ei mee in quātum habet hoc opus qd̄ teneatur eam sustinere & ita loquitur tex. in. d. l. si tibi homo. §. si. S3 si consideramus ipam superficiem que non est seruitus sed poti⁹ predium dominans solo tuo dum illud tenetur eam sustinere huic predio quod in superficie bene posset seruitutem imponere & non erit seruitus seruitutis & ita loquitur tex. in. d. l. iii. de serui. Et quod dixi superficiariū posse imponere seruitutes superfici ei. intelligitur durate superficie. sed ea finita finitur seruitus. ut dixi de emphiteota & feudaterio & ita tenet bar. in. l. i. §. si. de superficie. & doc. in. d. l. iii. de serui. & l. & in prouinciali. c. eo. ti. & flor. in. l. si cui. §. i. quem admo. serui. amit. Item quod dictum est de emphiteota uasallo & superficiario dicas etiam idem in quocunq; alio habente dominium utile ut nōt. Bar. i. d. l. i. §. si. de superficiebus. Item quid de domino directo.

an possit seruitutem imponere suo fundo dic si est dñs directus pleno iure itaq; nullus habeat utile dominium. & tunc siue imponat ipi solo siue edificio ualeat ipsa seruitus imposita ut. l. iii. de seruit. & dixi. s. circa principium huius. iii. q. principalis & afficit solum sicut edificium. & ideo destructo edificio durat in solo & resecto edificio reitegratur in eo. l. seruitutes que in superficie. §. si sublatum de ser. ur. pre. secundū pau. ibi & i. d. l. iii. Sed si quis ē dominus tm̄ directus & alius utilis qui habeat utile dominium sic est emphiteota. feudatarius & superficiarius. ut dixi in questionibus precedentibus. & tunc non posset imponere seruitutē qui habet directum dominium in preiudicium habentis utile & ita intelligo. d. l. iii. de seruitu. & ita uult pa. de cast. & ad hoc uide q̄ dicam de usufructuario. Item quid d̄ herede qui ē dicitur domin⁹ insti. de here. quali. & diff. §. pe. An possit imponere seruitutem rei legatę alicui sub conditione & dic quod sic sed adueniente conditione extinguitur seruitus tex. est in. l. si cui. §. i. quę admo. serui. amit. & in. d. l. si fundum d̄ cōdi. & demo. pro hoc etiam. l. si. §. sin. autē sub conditione. c. de coia de le. & l. seruo. legato. §. i. & quod ibi nō. per bar. & doc. de le. i. Item quid de dño fundi qui ipsum obligauit alteri ē fisco. puta si pecunia non sit soluta certo tempore possit uendi an iteris dñs possit imponere seruitutem dic q̄ sic. ut est tex. l. plerumq; i. si. ti. de regu. iur. & idē dicas in quolibet qui rem alicui debet ex cōtū aliquo ut antequam tradat possit seruitutem imponere ar. l. si sciens in si. de contrahen. emp. & nō. glo. in. d. l. plerumq; qd̄ semper intellige. s. seruitutes durare donec durat dominium imponentis & non ultra. quod dixi dominum posse imponere seruitutem fundo intellige quando est unus dominus tantum fundi. Nam si essent plures deberent omnes consentire in imponenda seruitute alias unus tantum non posset imponere tex. ē cum glo. in. l. ti. ff. de seruitu. Sed si unus seruitutes concederet sine aliis non teneret ipsius concessio iure seruitutis tamē ipe concedens non posset prohibere eum cui concessit uti iure concessio. Si uero unus primo concessit seruitutem. deinde alter uel alii domini tunc uariis temporibus concesserūt uel ratificauerūt etiā singulariter & de per se. tūc confirmat prima concessio

per nouissimam. & trahuntur primæ concessiones uel prima concessio ad tempus ultie concessionis perindeq; sit ac si omnes tunc concederent. Et ideo si tempore ultie concessionis non esset possibile primos concedere posse uel quia defuncti sunt uel quia partes predii alienauerunt. pendebit hec ultia concessio donec illi qui successerunt in locum prioris uel noui socii concedant seruitutem ut hec probantur in. l. qui fundum de serui. ru. pre. & l. si. cōia predi. & nōt a30 in summa. ff. de serui. ti. generali. Item quid in domino fundi in quo alius habet usufructum. an dominus possit illi fundo seruitutem imponere. dicas q; nō etiam cōsentiente usufructuario nisi sit talis seruitus per quam cōditio usufructuarii deterior non fiat ut est. tex. in. l. sed & quod. §. si. cū. l. seq. & ibi glo. ubi uide. ff. de usufr. An possit imponere seruitutem fundo suo in preiudicium habētis aliā seruitutē realem. dicas q; nō. tex. ē in. l. cyrografuz. §. i. & l. per que de serui. ru. pre. & ibi per doc. & habetur per glo. & doc. in. l. preses. c. de serui. & aqua Potest tamen dominus acquirere seruitutē fundo usufructuario. tex. est in. d. l. sed & si quid. §. si. sicut etiā dixi. s. de fundo feudatario & adde qd' dicā infra. q. quid de usufructuario Item quid de marito. an possit imponere seruitutem fundo dotali. & uide q; sic quia ē dominus illius fundi. l. in rebus. c. de iure do. l. doce ancillam. c. de rei uendi. Contrarium est uerū. tex. est in. l. iulianus cum. l. sequē. d. fundo do. Ratio ē quia non habet liberę dñius ut nō. bal. in. d. l. & in prouinciali. c. d. ser. quod intellego d' fundo dotali inextimato quia illud reputatur esse uxoris ut. d. l. in rebus secus si. esset extimatus tali extimatione que emptionē faceret ut ibi nō. & in. d. l. doce ancillam quod in dubio presumitur ut ē gl. notabilis in. l. si inter uir. c. d. iure do. & nō. cy. in. l. iiii. in ultima. q. c. como.

Item quid d' usufructuario. An possit imponere seruitutem fundo in quo habet usufructum. & uideo q; sic durante usufructu quia usufructus est pars domini fundi sicut est uassallus & superficiarius. dicas cōtrarium. quia minor est dominus q; maritus rei dotalis & maritus non pōt ut dixi ergo & c. Item quia usufructuarius. meliorem cōditionem facere potest. sed non deteriores. tex. est in. l. equissimum. §. si. ff. de usufr.

Item an ille qui habet ius referendi in

sepulchrum possit imponere seruitutes sepulchro dic q; non. l. i. ff. si serui. uen. & l. ca ueri. cōia pred. Item quid de eo q; nō est adhuc dominus uel quasi sed proxime uel continuo ē futurus dominus an possit imponere seruitutē ut in hoc exemplo. emo a te predium uel ex alio titulo accipio & in acceptione uel traditione impono ei seruitutem ad aliud predium tuum qd' retines an possis & dicas q; sic. tex. est in. l. qui duas de ser. ur. pre. & in. l. iiii. §. si quis duas. ff. communia pre. & in. l. ei fundo d' ser. & ita tenet a30. in summa. c. de ser. §. constituit autes pro hoc facit quia quod proxime faciendum est habetur pro iam facto ut. l. pe. de testa. mili. Et quod dixi de emptore intellige de quocunq; acquirente ius quod sibi deberetur posset seruitutem imponere sicut est liuellarius & uassallus & similes secundū ea q; s. dicta sunt. Item imperator seu princeps potest concedere priuato aquas ducere per uiam publicam sine incomodo uicinorū. tex. ē in. l. seruitutes. §. publico de serui.

Item senatus pōt ut. l. ii. in prin. ne qd' in flu. publico & nō. glo. in. d. §. publico & intelligit sine maximo aut magno incomodo ut ibi nō. glo. & habet i. l. quotiens de p̄ci. impa. offer. & nō. a30 in summa. c. de ser. §. constituitur autem pro hoc. l. ii. §. merito. et §. si quid a principe ne quid in loco publico. & ibi de hoc habetur. Priuatus autes in flumine publico uel in aliqua alia aqua publica ad publicum usum destinata nō pōt concedere seruitutem. puta aquam p rotas tollendā ex flumine uel hauriendam nec seruitutem castello imponere & si fiat talis concessio uel impositio nō tenet iure seruitutis sed ille cui facta est talis concessio uel impositio tuendus est in iure suo quod possidet contra eum qui concessit. tex. est in. l. ii. cōia prediorū & castellum ē receptatio aq; publice. l. i. §. an penul. de aqua co. & esti. & est tex. cū gl. in. l. si uenditor. §. si. de act. ep.

Item ille qui habet seruitutem alteri eā concedere non pōt nisi hoc esset ei pmissum quia nō pōt esse seruitus seruitutis. l. i. de usufr. lega. si tamen quis habeat seruitutem aqueductus & aquā postq; ingressa ē fundum meum uellim alii concedere possū nisi noceā fundo seruienti. tex. ē cū glo. in. l. ex meo de serui. ru. pre. in. l. i. §. illud la beo de aqua coti. & esti. & hoc tenet a30 in summa. c. de serui. §. constituitur in fi. &

idem tenet glo. fr. an. si. in. l. cū esset. §. i. de serui. ru. & in dictis iuribus de hoc nō. in. l. preses. C. de serui. & aqua. Et p̄dicta itellige de constitutione que imponit seruitutem personaliter autem quilibet qui non habet predium p̄t se obligare pro seruitute prestanda. ff. fa. her. l. heredes. §. an ea. Sed quid si aquam que oritur in fundo tuo concessisti ticio ut possit eam ducere ad fundum suum. an possis postea etiā mihi concedere & glo. in. d. l. preses dicit q̄ sic si tamē habū dat q̄ utriq̄ sufficiat per. l. lucio. de aqua coti. & est i. ita fuit determinatū bononie inter fratres predatores quibus primo cōmune concesserat aquam & minores quib⁹ secundo concessit quia fuit iudicatum & ualere secundam concessionem ex quo non derogabat priori ut nō. doct. in. d. l. preses.

Ultimo nō. q̄ princeps in mari p̄t ponere seruitutem ut est tex. iuncta glo. in. l. uenditor in prin. cōia pre. de quo uide oio q̄ dicā in. y. q. principali.

Rubrica q̄ possint acquirere seruitutē seu q̄ bus possint seruitutes concedi. C. X V.

Varto principaliter dicamus q̄ possit acquirere seruitutem seu quibus possint seruitutes concedi, & dic q̄ illi qui sunt domini uel quasi domini uicinarum prediorū possunt acquirere seruitutem fundo suo sicut possunt imponere eadem ratione. ut. l. ei q̄ pignori de ser. & l. i. cōia predi. secundum azo. in summa. C. de ser. §. fuit autem i prin. Ex quo nō. regulā q̄ omnes qui p̄nt imponere seruitutem uni fundo eadem ratioe et multo magis possunt ei acquirere quia meliorem cōditionē regulariter quis p̄t facere licet deteriore aliquando nō possit ut est tex. in. c. i. §. quid ergo de inuel. de re. ali. fa. & l. equissimum §. i. de usufru. & l. si. de usu fr. & habi. Et ideo feudatarius seu uassallus potest acquirere seruitutem fundo feudatario ut est tex. in. d. §. quid ergo. & idē dicas in emphiteota & si imo ē plus dico q̄ ille q̄ non p̄t imponere seruitutē fundo p̄t ei acquirere sicut est dñs in fundo in quo alius habet usumfruc. ut est tex. in. l. sed & si quid. §. i. de usufruc. Item ille qui habet ius inherendi in sepulchrum seruitutis uic ad sepulchrum acquirere potest licet sepulchro eam imponere non possit si serui. uen.

l. i. cōia pre. l. caueri & idem dicas. de si. Et procedunt p̄dicta quando est unus tātus cui est acquirenda seruitus si autem essent plures domini predii cui seruitus acquirenda ē ut omnes consentiant ul' eorū cōmunis seruus & si unus tm̄ mihi acquireret nō teneret eius acquisitio donec alii p̄ aliis sociis concedatur seruitus & ultima acquisitione confirmatur prima ad tempus ultime sicut §. diximus in imponenda seruitute predio cōi ut. l. si unus ex sociis & l. unus in prin. d. ser. ur. predi. Item p̄dicta de suspensione prime impositionis seruitutis ul' acquisitionis locū habet si fiat acquisitio uel impositio inter uiuos. Nam si ultima uoluntate unus sociorū predio cōi legat seruitutem predio cōi. non ualet legatum s̄ si omnes socii legarent & pariter eorū adiret hereditas legatus teneret. Idemq̄ si unus sociorus predii cōis seruitus legatur. quia tūc nō teneret legatū neq̄ iuspenderetur donec aliis concedatur quia non sicut uiuentium ita & defunctorū actus suspēdi possit post mortē testatoris uel aditam hereditatē receptū ē ut ē tex. in. l. si. cōia p̄diorū & ibi p̄ doc. & de serui. ru. p̄. l. si un⁹ & l. unus & ita nōt azo. in summa. C. de ser. §. siūt aut.

Rubrica in quibus rebus possit seruitus cōstitui. C. X VI.

Vinto principaliter declaram⁹ in quibus rebus possit seruitus cōstitui dic in fundo urbano & rustico ut in. l. i. cōmunia predi. & insti de serui. §. rusticorum & in ti. toto. ff. de serui. ur. pre. cum si. Item potest cōstitui ne dum in toto fundo. sed in solo tantum uel superficie tantū tex. est in. l. iii. ff. de ser. Et ideo certo generi agrorū seruitus acquiri p̄t ueluti uineis q̄ ea ad solum magis q̄ ad superficiem pertineat & propterea sublatis uineis seruitus in solo remanebit nisi aliter actum fuerit ut est tex. in. l. certo generi in prin. de serui. ru. pre. Item & ad certam partem fundi seruit⁹ acquiri p̄t ut. l. ad certā d. serui. Item ne dum edificio presēti sed etiam futuro seruitus imponi uel acquiri p̄t ut est tex. in. l. si seruitus §. futuro de ser. ur. pre. Et est ratio quia illud quod adheret presupponit illud cui adheret. secundū old. & dicit flo. i. d. §. futuro & iō ualet p̄missio seruitutis facta illi q̄ sperat sua B. z

in futuro interesse textus est cum glo. in l. ei fundo secundum unam lectionem de ser. & no. Lo. pota. in l. stipulationes non diuiduntur in xii. colu. de x. ob. Ex hoc sequitur quod seruitus constitui potest ut aquam querere & iumentum ducere liceat textus est in d. l. ei fundo Item potest imponi seruitus ut boues per quos fundus colitur in uicino agro pascantur. Item ut fructus in uilla uicini cogantur coactique habeantur & ut pedamenta ad uineas ex uicino predio sumantur. Item uicino cuius lapidicina tuo immineret fundo cedere ius ei esse. Item in fundo uicini terram iacere saxa in fundo haberi. & in tuum lapides puoluantur ibique positi habeantur indeque exportentur textus est in l. iii. in prin. de ser. ru. predi. Idem & in aliis de quibus pene dicam in aliis speciebus seruitutis tam urbanorum quam rusticorum. Item in sepulchro seruitus acquiri potest. l. seruitutes. §. si. si serui uen. Item licet per priuatum mari seruitus imponi non possit quia natura omnibus patet ut est textus in l. uenditor in prin. cōia pre. tamen per principem bene possit ut ibi non. per glo. ar. l. seruitutes. §. publico. ff. de serui. & s. dixi in. iii. q. principali in fi. Et ideo cum mare adrianum quod gulfus uenatorum appellatur. si domini uenatorum quia in eo ipsi ueneti predominati sunt per tantum tempus quod non extat memoria in contrarium & per hoc dicuntur habere iurisdictionem in illo mari. quia illud tempus habet uim tituli. ut in c. sup quibusdam. §. preterea extra de x. signi. & in c. i. de prescriptione. i. vi. & Bar. & ang. de perusio plene in l. sane si maris de iniuriis. & bal. in rubrica. ff. de rebus diuisi. in. ii. colum. & idem ang. in l. si. in prin. de usu capi. ff. & in sua disputatione que incipit quod scio super qua consilium postulatur dicendum est quod ipsi domini ueneti in ipso mari possunt seruitutem imponere & non alii quod est non. In loco autem sacro & religioso seruitus imponi non potest ut l. seruitutes. §. si. ff. de serui. Item nec in loco publico ut l. si prius. §. si. de aqua plu. ar. cum. l. se. de quo dicam in vi. q. principali. Item in re propria uel cōia quis imponere seruitutem non potest ut est textus in l. in re cōia. ff. de serui. ur. pre. & in l. proprium & l. quicquid cōia predi. & est ratio in re propria quia res propria nemini serui potest ut dictis iuribus & l. uti frui in pri. ff. si usufr. pe. In re autem cōia quia in re cōia melior est conditio possidentis. l. sabinus cōia diui. & quia seruitus per parte imponi non potest ut d. l. propri

um & d. l. pro parte. ff. de serui.

Rubrica. Que sint necessaria ut seruitus constitutur & ei quasi possessio acquiratur.

C. XVII.

Extor principaliter aperiamus breuiter que sint necessaria ad hoc ut seruitus constitutur & eius quasi possessio acquiratur. Multa & enim ad hoc sunt necessaria ut seruitus constitui possit. Primum est ex persona constitutentis uidelicet ut sit talis qui possit eam constituere. & quis sit iste uide supra in. iii. q. principali ubi plene disputauimus.

Secundum est ex parte eius cui constituitur ut sit habilis ad acquirendum & de isto dixi. s. i. iii. q. prin. ita quod predium requiritur ex parte constitutentis seruitutes & predium etiam ex parte eius cui constituitur ut est textus in l. i. de serui. ru. pre. & institu. de serui. §. in rusticorum. Tertium est respectu rei in qua seruitus constituitur ut si sit talis in qua seruitus constitui possit quod declara ut dixi in precedenti. q. principi. Quartum necessarium est ut res cui acquiratur seu cui acquirere uolumus seruitutem sit habilis ad acquirendum alias secus ut s. dixi in. i. q. seruitutum ad fi. hic est uidentum & habet in l. ut pomus de ser. & l. pecoris de ser. ru. p. & l. ii. & l. uenditor in prin. ff. communia predi. Quintum quod seruitus constitutur in totum non autem per parte ut l. pro parte. ff. de serui. & l. si quis duas. §. i. cōia predi. licet ad certam partem fundi pro diuiso possit constitui ut l. ad certam de ser. & no. glo. in d. l. pro parte & ibi per doct. Sextum quod seruitus pure constitutur. Nam ipso iure neque ad tempus neque ex tempore neque sub conditione neque ad certam conditionem constitui potest textus est in l. seruitutes ipso iure que est l. iii. de serui. de quo dic ut ibi per glo. & doc. & dicas infra in. viii. q. principali quomodo & qualiter acquiratur seruitus. Septimus est respectu loci ut locus medius impediens seruitutem non interueniat sicut si esset sacer. uel religiosus ut l. seruitutes. §. si. de ser. & et aliquis aliquando ut l. qui sellam. §. si. de serui. ur. pre. de quo plenius dicam in proxima. q. que impediatur seruitutem constituenda.

Octauo ut constitutur per uerba iuris hoc est sonantia in ius. ut puta concedo tibi ius eundi per fundum meum. non autem per uerba

sonantia in factum ut puta concedo tibi ire
 & agere per fundum meum quia tunc esset
 potius ius personale ut. l. apud iul. §. si quis ali-
 cui del. i. & dixi plene. s. in diffinitione ser-
 uitutis realis & predial. & in illa. q. quomodo
 cognoscatur quoniam sunt seruitutes reales & p-
 diales. Nonum quod ius insit in predio do-
 minante active. & in predio seruiente pas-
 siue ita quod non insit persone sed rei ut ibidem
 bene dixi. Decimum quod istud ius seruitu-
 tis constitutio respiciat & concernat utili-
 tate predii dominantis. alias seruitus non esset tex.
 est in. l. quotiens la. i. in prin. de serui. & di-
 xi in dicta diffinitione. Undecimum quod al-
 terius predii seu libertatem diminuat ut. l.
 stipulatio ista. §. si quis forte de. x. ob. dcm
 est in dicta diffinitione. Duodecimum
 & ultimū quod iterueniant verba solennia ad con-
 stituendum puta per stipulationem in testamento
 uel codicillis uel in contractu uel in donatione
 & sy. ut est tex. isti. de serui. §. si. & ibi non. &
 de hoc dicam plene in. viii. q. prin. Ad
 hoc autem ut quasi possessio seruitutis acquiratur.
 duo principaliter acquiruntur. Primum
 usus utentis seruitute. Alter patientia alte-
 rius rem possidentis que seruitutem debet
 ut. l. i. §. si. de serui. ru. pre. que patientia non
 dicitur nisi sciat eum uti quasi intendentes
 acquirere seruitutem. ff. si serui. uen. l. q. si
 forte. §. i. secundum Inno. qui non dicit in. c.
 bone el. ii. in glo. & in si. extra de postu. p-
 la. & ibi per doc. & idem non. archi. in. c. non
 est de consue. li. vi. & uide de hac materia
 plene per eundem Inno. in. d. c. bone in glo.
 cum queritur & in. c. cum dilectus in glo. re-
 cupande extra de cap. mona. & i. li. litteris
 de resti. spo. & plenissime per bal. in. l. ii. c. de
 ser. & ple. flo. in. d. l. seruitutes la grande de
 serui. ubi ponunt & examinant quomodo &
 qualiter acquiratur quasi possessio in iuribus
 incorporalibus ubi uidere poteris per te.

Rubrica. Que impediunt seruitutem con-
 stituendam. C. XVIII.

Optimo necessarius est intelligere
 re que impediunt constituendam ser-
 uitutem. Et dicas quod locus medi-
 us aliquando impedit. puta si est
 sacer uel religiosus ut est tex. in. l. seruitutes
 in si. de serui. & est tex. in. l. si prius. §. sed lo-
 co sacro de aqua plu. ar. & non. glo. in. c. i.
 de obser. ieiunii. & ibi per canonistas & di-

xi in precedenti. q. principali. Idem est si lo-
 cus publicus est medius si per id quod debet
 in medio fieri impeditur publici loci libertas
 uel publicus usus ut si uelles de domo mea
 in domum tuam immittere trabem cooperiendo
 uiam publicam uel apponere porticellum uel
 si uelim de fundo tuo ad meum deducere a-
 quam faciendum in uia publica riuum his casibus
 ille locus publicus medius impedit seruitu-
 tem constitui nisi principaliter. l. pmittente
 ut est tex. in. d. l. si prius. §. si. cum. l. se. & non.
 bar. in. d. l. si. uel nisi pmittente senatu. ut. l.
 ii. in prin. ne quid in loco publico & dixi. s.
 in. iii. q. prin. Item imperator uel nisi h-
 mihi liceret ex. l. municipali uel a magistra-
 tu cui hoc competeret ex forma statuti ut. l.
 prohibere. §. plane quod ui aut clam & non. flo. in
 l. qui sella. §. si. de ser. ru. pre. Item est alius
 locus priuatus impedit seruitutes quando
 ille locus est extranei & in eo est aliquid fa-
 ciendum quousque est in illo seruitus acquiratur
 ut. l. in tradendis. §. interpositis coram pre.
 & l. loci corpus. §. si. si serui uen. Ceterum si
 medius locus sit constituentis seruitutes
 est extranei sit in illo non est aliquid faciendum pro-
 pter quod seruitus impediatur tunc locus ille
 medius non impedit seruitutem constitui ut. d.
 §. interpositis. & in seruitus esse potest in urba-
 nis prediis est interposito medio predio serui-
 tute non debente quia si habeo ius seruitu-
 tis altius non tollendi remotioris domus utili-
 tas erit donec predium medium meum extol-
 lat ut est tex. in. l. & in. si serui. uen. & eodem
 modo quod dictum est de loco sacro religioso
 & publico medio impediente seruitutem con-
 stitui intellige quoniam in loco medio requiritur
 quod aliquid fiat aliter non impediretur ut. d. §.
 interpositis secundum flo. in. d. l. qui sella. §.
 si. Et ideo non uidetur esse differentia inter
 seruitutes rusticas & urbanas. licet tex. in. l. q.
 sella. §. si. tacite uideatur differentiam facere
 & Azo in summa. c. de ser. §. porro quod
 dictum est. sed re uera non est differentia
 Sed solum in hoc consistit differentia an pre-
 dium medium impediatur utilitate uenire de uno
 predio ad aliud quod contingit duobus con-
 currentibus primū quod predium medium non sit con-
 stituentis seruitutem. secundū quod ad usum seruitu-
 tis aliquid sit in eo faciendum uel exercen-
 dum quod fieri potest iure domino ut. l. i. i. i. u. c. u. z.
 l. pre. in si. de serui. ur. pre. & tunc impedit con-
 stitui seruitutem. Sed si nil erat faciendum
 uel si erat predium iter medium tamen erat
 B. 3.

eiusdem domini predii dñantis & etiaz q̄
pōt facere i illo predio medio quicqd uult
nō impedit seruitutem cōstitui quia non in
pedit utilitatem puenire ut est tex. i. l. si cus
seruitus. ff. quemadmo. serui amit. & in. l. si
edes mee & i. l. nemo. n. de seruitu. ur. pre. &
in. l. si mihi. §. pe. & l. tria predia de ser. ur. p̄.
Et de ista materia an locus medius impedi
at seruitutes uide per bar. in. l. si prius. §. si.
de aqua plu. ar. & per flo. in. d. l. qui sella. §.
si. de serui. ur. pre. & per pa. de ca. in. l. in tra
dendis. §. interpositis communia pre. & p
doc. in. §. eque insti. de acti. & per canonis. i.
.c. i. de obserua. ieiunii. Itē impedit seruitu
tem cōstituendam q̄ aliqua eorū que sunt
necessaria ad ipsam deficiunt ut dictum est
in. q. prece. ubi uideas. Item q̄ id ex forma
municipalis statuti esset phibitum. p hoc
uide tex. cū gl. & q̄ ibi nō. in. l. q̄ luminibus
de ser. ur. pre.

Ru. q̄o & qualiter & quādo constituat̄ &
acquirat̄ & retineat̄ seruitus & que seruitu
tes dicātur habere causam perpetuā seu cō
tinuam quasi cōtinuā seu quasi ppetuam &
que causam disōtinuam & quanto tempo
re huiusmodi seruitutes prescribuntur.
Cap. XIX.

o Ctauo principaeiter expedit
o examinare q̄o & qualiter &
q̄n constituatur & acquiratur
& retineatur seruitus & dic q̄ cō
stituitur pactionibus stipulationibus & te
stamentis & contractibus tex. est cū glo. in
sti. de seruitu. §. pe. & si. & dixi s̄. i. yi. q. pri.
x. xii. & est tex. in. l. in testō al's incipi pōt
cōia pre. & l. binas edes de ser. ur. pre. cum
sy. & uoluntate partium constituitur serui
tus ab inuitis & inuitus dicitur ille qui nō
consentit expresse etiam si non contradicat
ut. l. inuitum de serui. ur. pre. Ideoq̄ licet
uadam per predium tuum uel aliqua piciā
in tuo te sciente & non contradicente non
stati est seruitus nisi prescribam ut. l. iii. in
fi. eo. ti. de qua prescriptione statim dicam
sicut econtra in amittendis s̄uitutibus dici
tur. nā licet altius tollas me sciente non tñ
stati domus tua ē libera ut. l. hec aut iura. d̄
ser. ur. pre. & nō glo. i. d. iuitum. Item consti
tuitur & acquiritur seruitus p consuetudi
nem ut. l. i. §. pe. & si. & ibi per glo. & doct.
de aqua plu. ar. Itē acquiritur per p̄scriptio

nem ut habet per glo. ordi. & mag. in hac
materia in. l. seruitutes. la grande. ff. de ser.
& ibi per omnes doc. & per azo. in summa.
& de serui. §. item cōstituit̄ seruitus per cō
suetudinem & habet p glo. & doc. in. l. ii. c̄
de serui. & aqua per dy. i. c. possessor male
fidei & in. c. se. de re. iur. in. vi. & per bar. in
. l. i. §. deniq̄ de aqua plu. ar. & per doct. l. §.
eque insti. de acti. Circa quod primo est
sciendum q̄ seruitutes quedaz dicuntur ha
bere causam perpetuam seu continuas que
dam quasi ppetuam seu quasi continuam q̄
dam discontinua ut nō. per gl. & doc. in. d.
. l. seruitutes & habetur i. l. forām. de ser. ur.
pre. & in. d. l. ii. c̄. de serui. & aqua & dic q̄
illa seruitus dicitur habere causam cōtinuā
& perpetuā que semper est in usu actuali
& potentialiter ut seruitus aqueductus &
seruitus altius nō tollendi & similes quasi
cōtinuā seu quasi ppetuam causas dicit̄ illa
seruitus habere que perpetuo seu contiuuo
potentialiter sed nō actualiter est in usu ut ē
seruitus stillicidii uel ductus aque ex celo ca
dentis ut in. d. l. forām de ser. ur. pre. & est
ratio quia in istis nō requirit̄ semper factū
hominis ad usum seruitutis licet requirat̄
aliquando a principio ad ipsam cōstitue
dam ut in aqueductu quia postq̄ aqua est
deriuata per riuum uel canale facto nature
continuat̄. et per se ipam semper fluit et
i seruitute tigni iuncti uel oneris ferendi.
Nam postq̄ semel est imissum per se ipam cō
tinuat̄. Itē i quasi per petua seu q̄si conti
nua ratio est quia licet in illa non exerceat̄
semper tamen ē apta semper exerceri sine
facto hominis ut in seruitute stillicidii que
ē respectu aque ex celo candentis quia non
semper pluit sed cū pluit per se ipam cadit
et stillicidium ē semper aptum recipere a
quā sine facto hominis postq̄ stillicidium
factam ē. Discontinua uero causas illa
seruitus habere dicitur q̄ non ē semper in
usu actualiter nec potentialiter sed necessa
rio requirit̄ interpositionē quia in sui usu
requirit̄ factum hominis quod non pōt ēē
continuum ut seruitus itineris uie & si. Nā
homo non pōt semper ire uel ducere cur
rum aut plaustrum. l. seruitutes la grande
in prin. de serui. Et istud quod dixi de cau
sa discontinua pcedet in seruitutibus reali
bus que re rei debēt quia i istis ipa res di
citur tales s̄uitutes quasi possiderē mediāte
facto hois nō aut̄ facto suo. Et iō cū in istis

realibus ubicūq; factum hominis requiritur
ad usum & illud non possit semper esse cō-
tinuum sequitur illa res tales seruitutes non
cōtinuē possidet. & p̄pterea dicuntur habere
causam discontinuam. sed secus est i seruitu-
tibus uel personalibus iuribus que debentur
a re persone ut est usufructus usus iurisdic-
tio. & sy. Nam in istis licet factum hominis
requiratur nō solum ab initio s̄ etiam ex post
facto nō tamen dicuntur habere causam discō-
tinuā quia possunt animo possideri ex quo
persone debentur que habent animum licet ac-
tus sunt discontinui ut eleganter nō. bar. in
.l. iusto. §. nō mutat de usucap. & ibi omnino
uideas & nō. per cy. in. l. ii. in. vi. q. c. de ser.
& aqua quod nō. pro huiusmodi materie fū-
damento. His itaq; premisis dicas si est ser-
uitus que habeat perpetuam causam seu cō-
tinuam. Ex his duobus casibus regulariter p̄-
scribitur longo tempore uidelicet. x. annis
inter presentes & .xx. inter absentes exem-
plo rerum immobilium ut est tex. in. l. si. c.
de prescrip. lon. t̄pris & i. l. ii. c. de ser. & ibi
hoc nō. per glo. & doc. & idem nō. glo. ord. i.
.d. l. seruitutes & ibi per omnes doc. & per
azo. in summa. c. de serui. §. Item constitui-
tur & in. l. i. in. v. q. eo. ti. per cy. c. de ser. &
aqua & in. l. ii. in. v. q. eo. ti. Sed si est seruitus
habens causam discontinuam & tunc regu-
lariter nō. prescribitur ut est tex. in. d. l. serui-
tutes in prin. & ibi per doct. in. d. v. & vi. q.
Sed illa regula fallit in multis casibus primo
quando quis fuisse usus iure seruitutis tāto
tempore cuius contrarium memoria non
existit. l. hoc iure. §. ductus aque de aqua co.
& est. secundum unum intellectum. l. qd̄
ibi loquatur de huius seruitute & ar. l. i. §. si.
& l. ii. §. antep. de aqua plu. ar. & nō. glo.
mag. n. dicta. l. seruitutes de ser. & ibi per
omnes doct. & nō. glo. in. d. l. ii. & ibi p̄ doc.
.c. de ser. Et pro hoc adduco tex. in. c. super
quibusdam. §. preterea extra de. §. sig. ubi
habetur qd̄ tempus unius non extat memo-
ria in contrarium habet uim priuilegi &
est tex. in. c. i. in. si. de prescrip. l. vi. ubi dici-
tur qd̄ dictum tempus habet uim ti.
Quando autem dicitur esse tantum tem-
pus cuius non extet memoria in contrarium
& quō probetur uide plenius per Inno. in
.c. qd̄ p̄ nouale & in. c. ueniēs & ibi p̄ cano-
nistas de. §. sig. & per cy. in. l. ii. in. ix. q. c. de
serui. & aqua & per Bar. in. l. i. §. labeo de
aqua plu. ar. & per glo. & doc. in. l. arbiter

de proba. & per flo. in. d. l. seruitutes in ult.
carta circa prin. & adde qd̄ cy. tenuit. in. d. l.
ii. in. ix. q. q. centum dicantur esse spacium
tanti temporis de quo non extet memoria
Idem tenuit anto. de but. in. c. ueniens i pri-
ci. ultime colum. extra de resti. & Inno. etiā
ibi circa fi. ii. colum. in. §. idem. Itē dicunt
quidam quod si constet & sentit. Spe.
i. ti. de p̄ba. in. ii. parte spe. §. i. §. qd̄ si testes
ad fi. illius §. & idem tenet bal. in. d. l. ii. ad
fi. ii. colum. c. de serui. & Car. zabarellus i. c.
si diligenti in. si. extra de prescrip. & nō. p̄
doc. in. iuribus preallegatis. Et quō probetur
possessio ceterum annorū uide per bal. i. aut.
quas actiones in ultima colum. in. prin. c.
de sac. san. eccle. & uide glo. & quod ibi nō. i.
c. cum uobis extra de prescrip. Secundus
casus est i quo fallit quando utens allega-
ret seu habuisset titulum concessionis ab
ip̄o domino & sic ex aliquo titulo precedē-
ti dicat sibi a dño fuisse seruitutem consti-
tutam nec id possit probare per testes uel
instrumenta & in adminiculum sue iten-
tionis inducat cōiecturam quia usus est ser-
uitute p̄diti dño sciēte & nō. cōtradicēte per
.x. uel. xx. an. s. per. x. inter p̄ntes & .xx. inter
absentes quia p̄sumitur seruitus cōstituta
ex cā que pretenditur p̄cessisse ar. l. i. in. si. c.
aqua plu. ar. & l. cū de in. rē §. ff. de usur.
ita singulariter dixit glo. in. l. seruitutes la-
grande in. glo. mag. in. si. de serui. & glo. i. l.
.i. §. si. in. §. qd̄ diu de aqua plu. ar. Et idem ad
litteram dicit azo in summa. c. de serui. §.
item constituuntur seruitutes per consue-
tudinem & idem nō. Inno. i. c. si diligenti ex-
tra de prescrip. & Io. an. & doct. in. c. perue-
nit de cen. & idem tenet bar. & flo. i. dicta. l.
seruitutes & d. Ang. de aretio insti. de act.
. §. eque. Et istam opi. tenent cōiter docto-
tam legiste q̄ canoniste ut dicit pau. de ca.
in. d. l. seruitutes. Sed Pe. de bellaper. cy. &
lac. bu. & Ray. de for. in. l. si certis annis. c.
de pactis & Ang. ibi in sua repetitione te-
nent cōtrariū dicētes qd̄ lex cuius de in. reuer-
so loquitur in faciente hoc est in soluente p̄
.x. uel. xx. annos cōtra quē facilius p̄sumit
cum ei non sit tātum ip̄putandum. Et p̄ ista
distinctione bene facit quod nō. Inno. in. c.
olim el. iii. ad. si. de resti. spo. Item p̄ hac par-
te ego adduco hanc rationem. Nam si opy.
glo. & doc. esset uera lex que dicit qd̄ requira-
tur tantum tempus cuius non extet me-
moria in contrarium esset imposta potius
B. iiii

¶ his q̄ rebus contra. l. ii. c. cōia d̄ le. & l. si.
c. de usu. & c. cōmissa. §. porro de elec. in. vi.
Nam quilibet qui fuisset in quasi possessio-
ne per. x. uel. xx. annos semper allegaret ti-
tulum a domino & sic nunquā haberet lo-
cū dicta lex q̄ requirit tantū temp⁹ q̄ n̄ ex-
tat memoria i cōtrariū Bar. aut̄ in. d. l. serui-
tutes conatur saluare glo. & dictā opi. omu-
nem & respondet contrariis dicens q̄ in
his que sunt magni preiudicii p̄cedit opy.
Pe. & aliorū sequētium q̄ nō habeat locum
ex cū de inrēuerso. sicut est in acquisitione
dñi uel partis eius. Nam si possiderem rez
tuam tanq̄ meam per longum tempus te
sciente & patiente uel etiam usumfructum
eius qui est pars domini ut. l. iiii. de usufru-
ctu. Et postea dicerem te mihi eam uendi-
disse uel concessisse non p̄baretur per hoc
uenditio uel concessio facit. l. libertis. §. i. de
ali. & cy. le. & l. nullo. c. de rei. uen. Sed i his
que sunt parui preiudicii. sicut sunt seruitu-
tes prediales. per quas non acquiritur do-
minum nec pars eius & tūc procedit opy.
glo. & pro hoc allegat. l. si filius. c. d̄ peti. he-
re. & l. qui aliena. §. i. de acquir. heredi. & l.
quātuberonis. §. sunt quedam. ff. d̄ peculio.
Item pro hoc allegat glo. similem nota. in. l.
penul. c. cōl. diui. ubi contra patientem pre-
sumitur titulus diuisionis qui est parui pre-
iudicii ut ibi nō. ad inconueniens quod di-
xi uidelicet q̄ lex uideatur posita uerbis &
nō rebus nō respōdet sed pōt dici secundū
pau. de ca. in. d. l. seruitutes q̄ illud tempus
cuius memoria nō extat incontrarium req̄-
ratur quādo aduersarius ignorat. Si autem
scit & patit̄ & tunc sufficiat longum tēp⁹
cū allegatione tituli & isto mō pōt saluari
cōis opy. Possēt etiam aliter respōderi quia
licet sufficiat allegare titulum cū quasi pos-
sessione lōgi temporis & esset presumptio
iuris & de iure. tamen contra eam admitte-
retur probatio in cōtrarium p̄ partis con-
fessionem glo. est nō. in auten. de qualitate
dot. §. illud in uerbo scribat coll. vii. & est
alia similis in. l. in contractibus i prim. x.
nulli. c. de nō nu. pe. & nō. doct. i aut̄. sed iā
necesse de dona. ante nup. & canoniste i. c.
is qui fidez d̄ sponsa. Et ideo possēt fieri po-
sitis alleganti titulum quod non habuit ti-
tulum sed si confiteretur allegatio tituli si-
bi non p̄desset. ideo nō credo q̄ sit p̄sūptō
iuris & de iure sed iuris t̄m ideo possēt p̄-
bari cōtrarium per alias p̄batiōes iuxta nō. i

.c. bonē memoriē magūini de elec. & in. l.
actor. c. de p̄ba. & per hoc patet q̄ lex que
requirit tātum tempus cuius nō extet me-
moria nō erit imposita uerbis quando con-
fiteret̄ aduersarius uel probaretur titulum
non precesisse uel quando aduersari⁹ igno-
rasset allegantem titulum possedisse. Tene-
as itaq; opy. glo. que est cōis & eam semper
obseruari in practica uidi & eandem prac-
ticam uidi obseruari quando quis nō soluit
decimā per tātum tempus q̄ non extet me-
moria i cōtrarium. Sed istud nō examino
& ad eius p̄bationem inducit possessionem
uē quasi tantū temporis q̄ non extet memo-
ria in cōtrariū. Sed idē hoc de decima ē
magis dubium quia tractatur de magno p̄-
iudicio sed in hoc plus est quā in preceden-
ti casu quia allegat̄ nō tempus longum sed
tempus quod non extat memoria i cōtrari-
um. Sed istud non examino quia est lon-
ga materia de qua uide in. c. i. de prescrip-
li. vi. & in. c. super quibusdam. §. preterea d̄
x. sig. Sit ergo cautus ille qui ē usus aliquo
seruitutis iure discontine ut semper alle-
get titulum aliquem habilem ad constituē-
dam seruitutem sibi & p̄bet sensum fuisse
illo iure seruitutis per. x. annos inter prese-
tes & xx. inter absentes sciente aduersario
& patiente & obtinebit & sit ēt cautus in
h⁹ ut alleget se titulū habere ab aduersario
qui possit seruitutem iponere rez nec alle-
get se titulum habere a quodam tertio quia
hoc non sufficeret scientia enim & patien-
tia nō domini nō faciet resultare p̄sumptō-
nem in facto alieno sed in facto pprio sic
secundū pau. de ca. in. l. seruitutes de serui.
qui hoc declarat & bene. Et contra sit caut⁹
etiam aduersarius ut querat p̄positiones p̄
aliter habere cōfessionē ab altera parte. s.
quod nullum titulum habeat ab ip̄o uē ab
alio qui seruitutem imponere potuerit uē
si non pōt habere cōfessionem querat pro-
bare cōtrarium cohartando dcm̄ titulus ad
certum locum & tempus iuxta nō. i. l. actor
.c. de p̄ba. & in. d. c. bone de elec. ubi habe-
tur quomō probetur negatiua q̄ si allegās
titulū cōfiteretur se nō habere uē ēt p̄bare-
tur illa allegatio tituli sibi no prodesset. Et
hoc tenementi p̄petuo quia sunt utilia & n̄
ita bene declarata alibi reperies. Terti⁹
casus in quo fallit dicta regula est quando
quis probaret se habere uerū titulum a ter-
tio nā tūc fuit̄ ēt si haberet cās discōtinuā

acquireretur longo tempore uidelicet .x. an-
nis inter pntes & .xx. iter absentes per tex.
in .l. si. in si. de prescrip. lon. temp. & per .l. si
ego. §. i. ibi ita rusticorum de publi. quod e
singulare secundum pau. de ca. in .d. l. serui-
tutes d' serui. Debet ergo illa regula itelligi
quando quis non habebat uerum titulum
a tertio. Et q' dixi uez titulum debe' proba-
ri quia non sufficeret ipsum tantum allega-
re usus enim longi temporis no' posset opa-
ri duo specialia scilicet q' faceret presumi ti-
tulum ab extraneo & ultra hoc qd' sufficiat
longum tempus cu' tali titulo allegato ubi
alias requireretur tantum cuius no' essz me-
moriam in contrariuz per no. in .l. i. de dot.
pmis. cum sy. quia no' accidit i titulo allato
domino aduersario seu ab illo qui seruitute
imponere potuit quia usus longi temporis
etiā hoc casu inducit unuz speciale tantum
scilicet probationes tituli qua facta sufficit
ne aliud tempus requiratur quasi possessio-
nis ad p'scribenduz ex qua p'sumptione iu-
ris pbatus est titulus eius qui seruitute im-
ponere posset & imediate constituere ar. l.
sequitur. §. lana. de usuca. Quartus casus
& ultimus est in quo fallit dicta regula se-
cundum Pa. de cast. in .d. l. seruitutes in si. s.
in seruitutibus personalibus que debentur
a re persone ut usufructus usus iurisdicatio
& si quia licet ad eoz usum requiratur fac-
tū hois tamen no' dicuntur habere cāz dis-
tinuam quia animo possideri possunt qui
cōtinuus est licet actus hominis sint disconti-
nui ideo longo tempore p'scribuntur cum
titulo tñ no' q' habet similitudinē cū dño
quod longo tempore no' p'scribitur sine ti-
tulo e casus in .l. si. circa si. de prescrip. lon.
tem. & .l. si ego. §. si. de pub. & no. in .l. iusto.
§. non mutat. ff. de usucap. & intellige de ti-
tulo habito a non dño. no' aut a domino qa
tunc non essz opus prescriptione ut .l. clauis
de contrahen. emp. iuncta. d. l. sequitur
§. lana. de usucap. sine titulo uere prescribe-
ret longissimo tempore ut no. Cy. in .l. ii. in
.vi. q. de serui. Sed p' dicta regula proce-
dit. in seruitutibus realibus & predialibus
que a re rei debentur que res dicuntur pos-
sideri quando habent causam continuas ut
.l. qui fundum. ff. quemadmo. serui. amit. sed
ille habens cām discontinuam non pōt dici
q' cōtinue possideat nec per actum hominis
qa ille no' e nec pōt esse cōtinuus. Nec p' aiū
cum res animū no' habeat ut dixi. §. in illa

q. quando dicatur seruitus habere causam
discontinua. Ista autem non e pprie fallen-
cia a dicta regula que de seruitute habente
cāz discontinua. qm seruitutes personales di-
cuntur habere cāz. cōtinua & perpetuas ut
dixi & licet uideatur q' possit dici fallencia
respectu actus hominis qui requiritur i ser-
uitute psonali. & tamen p'scribitur longo
tempore quod no' e i seruitute reali que fac-
tum hois requirit & est discontinua quia lō-
gum tempus no' sufficit. tamen dico q' etiā
hoc cāu non est pprie fallencia quia in
ista seruitute personali requiritur titul' a
non dño ut dixi qd' si interuenisset i serui-
tute reali habere cām discontinua ideo esset
quia etiā longo tempore prescriberet' ut di-
xi i tertio cāu precedenti & sic in effectu q'
tū ad t'pus p'scribēdi no' uidetur esse differē-
tia inter fuitute psonalē habētē cāz discon-
tinua & seruitute psonalē hēntē cāz cōtinu-
as qa i utraqz sufficit titulus a non dño cū
possessione uel quasi longi t'pris. Sed ubi nō
interuenisset titulus bene esset differentia
quia in seruitute reali regulariter non pre-
scribitur nisi per tñ t'pus q' non extat me-
moriam in cōtrariū sed in seruitute persōali
sufficerent. xxx. anni quod est longissimus
tempus ut no. Cy. in .l. ii. in .vi. q. de serui-
tutibus. & aqua. & supra dixi que omnia be-
ne nota.

Ru. Quot sint necessaria ad inducendam
prescriptionem in seruitutibus habētibus
cām continuā uel quasi an requiraf titulus
& bona fides & an de iure iter ius canonicū
& ciuile sit differentia i prescriptionib' &
an seruitus possit constitui sub conditione
& dupli conditione us extincta & incepti
ua. C. .XX.

Idem est supra q' seruitus ha-
bens cām perpetuam uel conti-
nuā uel quasi prescribit' longo
tempore. Sed quot sunt necessa-
ria ad dictam prescriptiones dic plura. Pri-
mū q' uolens prescribere fuerit usus iur' ser-
uitutis. seo animo ut possit uti iure suo etiā
aduersario inuito non iure amicitie uel fa-
miliaritatis quia tunc nunq' prescriberet. l.
si. & ibi no. quemadmo. serui. amit. & .l. qui
iure familiaritatis d' acqui. pos. Et ideo si trā-
siuit quis per fundum tuum longo tempore
per aliquā uiam ibi existentē quā publicas

esse credebatur & cuilibet licere per casum transire non acquiritur seruitutem eundi et si tanto tempore iussit cui in contrarium memoria non existit nec acquiritur interdictum de itinere actuque priuato. ipsa seruitute habenda ut eleganter non. pa. de cast. in. d. l. fi. Qualiter autem probetur quod quis fuerit usus iure suo seu iure seruitutis plene habetur per glo. bar. & doct. in. l. i. §. ii. de itin. actuque priuato. & per inno. & docto. in. c. bone. el. ii. de postu. prela. & de causa pos. proprie. c. cum eccl. in. x. affuisse & per bar. & doc. in. d. l. qui iure familiaritatis & per flo. & doc. i. l. seruitutes de serui. & c. Secundum quod requiritur est bona fides quia credebatur sibi seruitutem competere ut non. glo. in. d. l. fi. & in. l. ii. c. de serui. quod uerum est si uult prescribere longo tempore secus si longissimo puta. xxx. uel .xl. annorum quia de iure ff. & c. etiam sine bona fide poterat prescribi sicut dominium per. l. sicut de prescrip. xxx. annorum & non. cy. secundum pe. in. l. ii. in. vi. q. e. de ser. hodie uero. de iure cano. nullo modo potest ut in. c. fi. extra de prescri. & in. c. possessor malefidei. li. vi. Sed aduertendum quia ubi constat uere de mala fide procedunt predicta Sed ubi esset presumpta mala fides tunc per. xxx. annos talis presumptio malefidei non potest allegari casus est non. & ibi hoc notatur. qui ita debent intelligi in. l. fi. in. fi. c. unde ui. & idem non. anto. de bu. in. c. sepe in. v. colump. & c. Item hoc dicitur extra de resti. spo. Nunquid autem in dubio bona fides presumatur uidetur quod sic per. l. pe. c. de euic. & per. l. si fundum. c. de rei. uen. Dicatur in hoc quod si quis possedit cum titulo regulariter presumitur bona fides nisi probetur contrarium quod fallit quando titulus esset improbatus a lege quia tunc semper presumitur mala fides tex. est non. in. l. quemadmo. mala fide. c. de agri. & censi. & ibi non. bar. quem oio nide. Item fallit quando fuisset ei denuntiatum ne emeret ut. d. l. si fundum. c. de rei. uen. Item fallit si coram aliquibus dixisset se sciuisse esse rem alienam Item si de hoc erat fama in uicinia & ipse erat uicinus ut non. bar. in. l. celsus in penul. colump. de usucap. Item si procurauit habere titulum ut non. singulariter bal. secundum odo. in. l. quot. c. de rei. uen. sed si quis possideat uel quasi sine titulo tunc regulariter presumitur mala fides ut non. in. l. fi. c. unde ui. Item si quis sciebat

fundum alienum esse nec habebat aliquem titulum concessionis seruitutis presumitur mala fides quia sciebat uel scire debebat non posse uti illo fundo sine scientia domini requiritur ergo quod credat se habere seruitutem qua utitur licet re uera non habeat. Sed errabat in facto quia forte audiverat a patre suo hoc dici uel erat publica uox in uicinia. Nam hoc tribueret iustitiam credendi & sic bonam fidem ut. non. dicit bal. in. d. l. celsus in. ii. colump. & in. l. i. §. hoc interdicto in. iii. colump. de itin. actuque pri. Et Bal. in. l. indicia dicit. ergo quero. c. de rei. uen. Aduerte tamen quia illa licet aliquando bona fides presumatur tamen in casibus in quibus requiritur non sufficit quod presumatur. Sed ipsa debet deduci & allegari ut est casus singularis in. l. si adulterium cum incestu. §. Idem pollioni de adult. secundum ang. in. l. eum qui. §. si. de publi. & uide ad hoc bar. in. l. cum quid in ultima colump. i. pri. si cer. pe. ubi dicit quod super non allegatis non cadit presumptio & idem non. bal. in. l. si certis annis in. v. colump. c. de pac. quod bene non. in practica quia uidi multos errare hoc non perpendentes. Et quod dixi de bona fide intellige quod requiritur in seruitute prescribenda. Sed nunquid in libertate prescribenda requiratur bona fides uide per glo. ordi. in. l. si. quemadmo. serui. amit. & ibi per doc. & dic quod in prescribenda libertate personaliter requiritur bona fides. l. i. c. de prescri. lon. temp. que pro libertate comp. Sed in prescribenda libertate distingue aut loquimur de libertate rei urbane & requiritur bona fides. l. hec autem iura. de serui. ur. pre. aut rei rustice & non requiritur bona fides. l. pe. c. de serui. & c. ratio diuersitatis est quia prescribenda libertate requiritur factum & usus prescribentis & ideo non mirum si eius bona fides requiritur sed in realibus non requiritur aliquid factum hominis prescribentis sed sola negligentia ex parte amittentis ideo non consideratur in amittendo bona fides aduersarii ut non. in. d. l. fi. & in. d. l. ii. c. de serui. & dicitur infra plenius in. x. & ultima. q. principali. Tertium quod requiritur in ista prescriptione est quod quis fuerit usus longo tempore uel. x. annis inter presentes & .xx. inter absentes ut not. in. l. seruitutes. ff. de serui. & in. l. ii. c. eo. ti. & c. dixi quod est uerum in predio priuati sed in predio ecclesie requiritur tempus. xl. annorum sicut in prescriptione domini rege ecclesie ut uo

luit Inno. in. c. diligenti de prescrip. & per
doc. canonistas in. c. peruenit de cesibus &
sequitur pau. de cast. in. d. l. serui. circa quod
adde quod dicam infra. ¶ sed contra hoc
opponitur. Quartum quod requiritur est
quod usus fuerit sciente aduersario. l. ii. c. de ser-
ui. & ibi per glo. & doc. & etiam eo paciēte
l. quot. la. ii. de serui. & i ista scientia & pa-
cientia consistit quasi possessio iurium in-
corporalium. Quod limita principaliter
duobus modis primo. s. ut scientia & pacien-
tia aduersarii requiratur uolendo prescribere
longo tempore. sed si longissimo. s. xxx. ul
xl. annis secus. Nam tunc non requiritur
scientia nec paciētia aduersarii sicut enī opa-
tur titulus ut possim prescribere aduerta-
rio ignorante uel non paciēte. Ita etiā opa-
tur longissimum tempus quādo titulus nō
interuenit ut singulariter dicit pau. d. cast.
in. l. ii. c. de serui. Secūdo fallit quā prescribēs
haberet titulum a quodam tertio qui tanq̄
dominus illius fundi concessit ei seruitute
illius fundi cum non posset. tunc prescribi
tur etiam ignorante nō domino. sicut pre-
scriberet dominus ipius rei. l. si. c. de pre-
scrip. longi temporis & hoc uoluit expres-
se per. ut refert Cy. in. l. ii. c. de serui. dum lo-
quitur in seruitute formata qua quis habet
titulum & hoc etiam sequitur pau. da cast. i
d. l. ii. & in dic. l. seruitutes qui dicit quod de
hoc est tex. in. l. si ego. §. i. de publi. in alrer-
natiua que ponitur ibi dum dicit quod per tra-
ditionem constitui uel per paciētiā. Nam
per traditionem dicitur constituta quādo
habet titulum a tertio & non uidetur req-
ri paciētia hominis & dum subdit per pa-
ciētiā loquitur quā non habebat titulum quod
cāu bene requiritur & ista est singularis li-
mitatio ad illud quod cōmuniter dici solet
quod in iuribus incorporalibus non est dare
quasi possessionem nisi per scientiā & paciē-
tiā domini quod cōtingere pōt in multis ut
in piscuis & aqueductibus & iurisdic-
tionibus & iure piscandi quibus cotidie ori-
untur lites in partibus istis & pauci sunt qui
hoc aduertant quia cōiter dicitur quod quis nō
posset in his prescribere nisi cum scientia &
paciētia aduersarii & hoc debet probare

Sed tu aduerte an habeat titulum uel nō
quia si habeat titulum non est opus pbar
scientiam uel paciētiā secundum pau.
de cast. in dic. l. seruitutes de serui. quod
singulariter tenementi. Sed nunquid re-

quiratur titulus i istis seruitutibus prescri-
bendis dicas breuiter quod non ut est casus in
l. si quis diuturno & ibi glo. & doc. ff. si ser-
ui. uen. & nō. per glo. in. d. l. seruitutes & in
dic. l. ii. c. de seruitu. & ibi per omnes doct.
Et nō. glo. in. l. i. §. si. in nō. quamdiu. de aqua
plu. ar. & per bar. in. l. si. quemad. serui. ami.
& idem nō. expresse Inno. in. c. si diligenti d
prescrip. & istud teneas licet aliqui dixerit
quod requiratur saltim allegato tituli & nō
bene istud tamen fallit in usufru. & in pre-
diis ecclesie ut statim dicam & intellige de
titulo non solū habito a domino predii ser-
uitutis. Nam de illo dubium nō ē quod requi-
ritur ad prescribendū quia si a uero domino
titulus haberetur statim seruitus acquisita
esset & non esset necessaria prescriptio. l. se-
quit. §. lana de usucap. Sed intelligo etiā d
titulo habito a quodam tertio puta quia ti-
cius tanq̄ dominus pdii tui cum non esset cō-
cessit mihi seruitutem in eo. & ego credens
ipsum dominum esse forte quia possidebat
sui usus seruitute longo tempore te sciēte
& patiente ratione illius cōcessionis. Nam
ēt talis titulus nō requiritur ad prescribendū
talem seruitutem realem. & ratio quia i ser-
uitutibus & iuribus incorporalibus titulus
nō requiritur. sed incorporalibus sic ut ē ista
quia iste seruitutes reales queruntur rei quod
sibi non potest de titulo prouidere sed alia
iura corporalia queruntur p̄sone que sibi de
titulo prouiderē potuit. & ista fuit ratio per.
Item est & alia ratio quia in incorporalibus
agitur de maiori p̄iudicio. s. de acquisitione
dominii quod incorporalibus quia tunc sola res
afficitur & eius t̄m cōditio grauatur & hec fuit
ratio dy. in. c. ii. de reg. iur. li. vi. quam sequitur
Cy. in. l. ii. in. v. q. c. de serui. & uidetur michi
uerior. & ideo in prescribenda seruitute usus-
fructuarius requirit titulum cum usufruc-
tus sit pars domini. l. iiii. de usuf. & p̄ conse-
quens in eo prescribendo tractetur de magno
preiudicio ad similitudinem prescriptiois
rebus incorporalium. Sed cōtra hoc oppono
& immo uidetur quod in prescribenda seruitute ue-
rus titulus requiratur. nam ille qui seruitu-
tem prescribit habet se dispositionem iuris
cōmunis quoniam omne p̄sumitur liberum nisi
si p̄betur habere seruitutem. l. altius. c. de ser-
ui. ergo uidetur quod non solum allegatio sed
etiā tituli p̄batio sit necessaria per. c. i. de prescri-
pti. li. vi. Inno. in. c. si diligenti de prescrip.
soluit hoc cōtrariū quod nō dicitur cōtra se hēre

ius cōmune qui p̄scribit seruitutē quia
ius non p̄hibet quem habere seruitutem ī
p̄dio alieno. Sed tunc dicitur habere ius cōe
contra se puta unus episcopus exercet iu-
risdictionem ī dioceſi alterius episcopi di-
cīt pa. de cast. in. d. l. seruitutes q̄ n̄ cōphēdit
qd sit hoc dicere quia uey est q̄ ī predio ali-
eno non p̄hibetur habere seruitutē uolēte
& consenciente dño sed eo uolente. sic &
eodem modo unus episcopus uolente alio
ep̄o unde dicit ip̄e q̄. c. i. de p̄scrip. in. vi. lo-
quitur de p̄scriptionibus currētibus contra
ecclesiā uel res ecclesie secus cōtra priuatus
Et iō ip̄e cōcludit q̄ qui uult p̄scribere ser-
uitutem ī predio ecclesie cū habeat cōtra se
ius cōe necesse est ut habeat titulum saltim
a non dño uel ēt a domino titulus utilē iux-
ta ea que habentur in. c. de quarta de p̄scrip-
tio. quia si esset utilis non esset necessaria p̄-
scriptio. l. sequit. §. lana de usu cap. Q. d̄ nō
p̄ limitatione. l. si quis diuturno si serui. uē.
Potest ēt dici q̄ Inno. bene soluit qa uolens
seruitutes p̄scribere non habet ius cōmune
p̄tra se quia est preter ius cōe & tunc dicere-
tur q̄ ius cōe quando ius cōe expresse p̄hi-
beret prescriptionem ut nō i. d. c. i. de p̄scri-
ptioni in. vi. Quintum quod requiritur
ad p̄scribendum seruitutem q̄n̄ est nega-
tiua ut seruitus altius non tollendi. s. p̄hibi-
tio usus ut nō. glo. in. l. qui luminibus de f.
ur. pre. & in. l. i. c. de serui. & gl. iii. in. c. ab-
bate de h̄. sig. & dy. in. l. si prius de no. oper.
nū. Et ideo in istis seruitutibus que cōsistūt
in prohibendo ut est seruitus altius nō tol-
lendi non acquiritur quasi possessio nisi p̄
p̄hibitionem ex parte p̄cedentis seruitutē
& patientiam aduersarii. sed in his q̄ sunt
in faciendo ut aqueductus & sic non requi-
ritur prohibitio sed usus & paciētia aduer-
sarii quia in his consistit quasi possessio &
in predictis negatiuis seruitutibus sufficit
unus tm̄ actus p̄hibitionis ad hoc ut q̄ratur
ista quasi possessio. puta ne altius tollas ul̄
per fundum uadas ut sentit glo. i. l. i. c. de f.
Sed in affirmatiuis ut eundi per fundum p̄
aquam ducendi dic q̄ si sunt tales in quib⁹
possunt esse usus per modum facultatis &
familiaritatis ut itineris quia permissum
est ire per fundum tuum donec prohibe-
ris ut. l. dyuus de ser. ur. pre. & tunc requi-
ritur q̄ iuerit saltē. xxx. diebus ad hoc ut
constituatur in quasi possessione ut. l. i. §. i.
& ibi p̄ bar. de iti. ac. que priua. Sed si non

potest ī eis esse usus rōne familiaritatis. pu-
ta ducere aquam per fundum tuum ī istam
quasi possessionem querendam etiā unicus
actus sufficit ut i. l. i. §. q̄ autem de aqua co.
& est. & ita tenet pe. & Cy. in. d. l. ii. in. vi. q̄.
& de serui. & bar. in. l. i. eo. ti. & bal. in dicta
l. ii. & flo. in. l. seruitutes. ff. de seruitutibus
quod bene nō. Sextum quod requiritur
est tempus. s. longum quando seruitus ha-
bet causam continuam uel quasi. sed si habz
causam discontinuam regulariter requirit̄
tantum tempus cuius non extet memoria
in contrarium de quo dic ut plenius dixi in
prin. huius. viii. q̄. principalis. Septimus
& ultimum requirit̄ ut p̄scribens sit dñs
fundi cui seruitus est acquirenda completa
prescriptione. alias si esset simplex posses-
sor sicut non posset ei fundo acquirere per
pactus ut dixi. s. in. iii. q̄. principali ita nec
per prescriptionem sicut nec possz seruitu-
tem iponere ēt si partem domini in fundo
haberet ut. l. pro parte de serui. l. aliquādo
plus possit p̄scriptio quam pactū ut glo.
no. in. l. i. famul. herc. & in. l. sed si inter me.
de serui. ur. pre. & in predictis iuribus nō.
Ex predictis autem collige secundum flo.
in dicta. l. seruitutes septē specialia in ista p̄-
scriptione seruitutū & iurium incorporali-
um. Primum est q̄ non requiritur h̄a pos-
sessio sed quasi quia iura incorporalia non
possunt possideri ut. l. seruus. §. incorpora-
les de acqui. re. do. Secundum quod pro-
cedit contra possidentem ut habet̄ insti. d̄
act. §. eque quod non est in rebus corporali-
bus ut ibi & l. ii. c. de p̄scrip. xxx. anno. nō.
per glo. in. l. i. in fi. c. de seruis. fugi & ibi p̄
docto. Tertium quia non requiritur titu-
lus. l. si quis diuturno. ff. si ser. uen. & supra
dixi. ergo sufficit etiam non solennis ut ha-
betur in. l. post mortem de adopt. facit ad
hoc glo. no. in. l. iurium in glo. mag. in fi. si
cer. pet. Quartum quia requiritur sc̄ia
eius cōtra quem p̄scribit̄. l. ii. c. de seruitu-
ti. Quintum quia requiritur etiam ad-
uersarii patientia. l. quotiens el. ii. de serui-
tu. Sextum quia aliquando requiritur p̄-
hibitio p̄ disponenda quasi possessione eo
quia non cadit aliquis actus alius corporali-
pro ea adipiscenda qui sit conformis iuri
querendo nisi prohibito ut dixi. s. in. h̄. q̄n-
tum requirit ad p̄scribendum seruitutes
Septimum quia p̄scriptio longi t̄pris
ī istis icorporalibus interrumpet̄ p̄ solam

missionem executoris licet secus sit in corporalibus ut. *E. de rei uen. l. mote litis* & hoc uoluit singulariter glo. sub dubio tamen forte in. *l. ii. in glo. iii. in fi. E. de seruitu.* Sed Bar. limitat hec procedere quando prescribens non habet titulum quia tunc solus ex negligentia non petentis causatur. ideo in surgente uigilantia impeditur. *E. d. prescriptione. xxx. annor. l. sicut.* sed si haberet titulum non sufficeret sola missio executoris quia illa non causatur ex sola negligentia ut habetur in dicta. *l. sicut* & hoc procedit de iure civili Sed de iure canonico secus quia omnis prescriptio de iure canonico impeditur per solam missionem executoris. ratio quia superueniens mala fides est sine aliquo iudicio per prescriptionem impedit. *c. si. & ibi no. de prescrip. c. possessor mala fidei de re. iur. l. vi. & hoc tenet bal. in. l. ii. E. de ser. in x. ult. rursus queritur unquid prescriptio que sequitur ang. de are. insti. de acti. §. eque teneo quod istud si uandum esset in foro civili iuxta notata in. *d. c. si.* Naturalis autem interruptio impedit prescriptionem etiam longissimi temporis in istis incorporalibus. *l. seruitutes & l. ii. E. e. ti.* Et hoc facit contra eum qui uult prescribere molendini clusam quam cursus aquarum semper interruptit ut non uideatur prescribere quia perditur possessio quod est uerum si destruat in totum uel pro maiori parte alias secus ar. *l. domum de contrahen. emp. & hoc tenet bal. & ang. in. d. l. seruitu.* quod notandum est. Et per hec expeditus est unum modus acquirendi seruitutem per prescriptionem ac etiam perfecte expedita est materia prescriptionis in acquisitione seruitutum. de prescriptione autem in seruitute amittenda dicam in. *x. & ultima. q.* Item constituitur etiam omnes seruitutes non per traditionem ueram quia incorporalia non recipiunt traditionem de acquire. *do. l. seruus. §. incorporales* sed quasi traditionem que fit per sciam & pacientiam domini in ipso me ducente in possessionem unde etiam cauet quod me non impediatur utentem. *ff. de seruitu. ur. pre. l. i. §. si. de act. emp. l. ratio. §. si iter & d. seruitute le. quot. la. ii. & de ista cautione habetur in. l. haruz & l. legi. si serui. uen.* Item constituuntur seruitutes ut paciaris me uti seruitute per predium tuum non autem constituuntur ut tu aliquid non facias in tuo. puta ne eas per fundum tuum neue ibi consistat. neque eo fruaris secus si concederes mihi ius tibi non esse in fundo*

tuo aquam querere minuende aque mee gratia ut. *l. quot. la. i. de serui. in prin. nec etiam constituntur ut tu aliquid facias in tuo puta utridaria tollas ameniorem pro spectum partem uel in tuo pingas ut. d. l. quot. la. i. §. i.* Eo saluo quod in seruitute oneris ferendi dicitur ut is debeat sustinere parietem uel columnam qui debet seruitutem oneris ferendi in pariete uel columna sua ut. *l. eum debent columnam de serui. ur. pre. & l. sicuti. §. i. & §. distant si seruitu. uen. & dixi supra in. i. q. principali in. i. natura seruitutum.* Item seruitutes constituntur in fundo simpliciter quo casu totus fundus seruitute afficitur ut per quolibet eius partem ire agere liceat. *l. sicuti de seruitu. & l. si mihi concesseris cum. l. se. l. si uia de ser. ru. pre. nisi domo predii certus locus seruitutis designetur ut. l. nam seruus. §. sed si totus fundus quemad. ser. ami. de quo dic ut dicam in. ii. q. principali.* Item omnes seruitutes constitui possunt ad partem predii diuisam ut. *l. certam de ser. & non pro parte eo parte non autem ad partem in diuisam ut est tex. cum glo. in. d. l. pro parte & l. ut pomum. §. i. eo. ti. & l. iii. in prin. de ser. lega. & l. si quis duas. §. si quis partem comitia predii.* Constituta autem seruitute moto predio si manescor eius dominum pro parte indiuisa per ea parte seruitus extinguitur & per alia remanet. *d. l. ut pomum. §. i. sin autem non esset constituta in toto predio sed tantum per missa. extingueretur seruitus in totum me adepto dominium predii. d. l. pro parte. nam multa impediuntur facienda que non dissoluantur iam facta. l. patre furioso de his qui sunt sui uel alie. iuris & non. per glo. in. d. l. pro parte.* Item non potest constitui per seruitutis ut quis teneatur ad partem eius. quia omnes seruitutes indiuidue sunt preter seruitutem usufructus ut dixi in. iii. principali diuisione seruitutum & si promissor uel stipulator seruitutis decessit quilibet heres tenet in solidum & quilibet heres stipulatoris agit in solidum ut. *d. l. pro parte & l. ue de seruitu. & fa. her. l. heredes. §. an ea & l. ii. de x. obli. l. i. §. usufr. ad. l. fal.* Item licet unus ex sociis non possit per pactum acquirere seruitutem fundo communi ut. *l. si unus ex sociis de serui. ru. pre. tamen per tempus seu temporis lapsu. hoc est prescriptio ne acquirere potest tex. cum glo. non. i. l. sed si inter me de ser. ur. p. & ibi per doc. & ibi hoc est tenet do. Pau. de castro. i. d. l. ex parte*

Ex quo nō. quod aliquando plus pōt p̄scri-
ptio q̄ pactum idem nō. glo. in. l. i. fa. her.
Item pōt constitui seruitus certo mō ut
cum certo genere uehiculi non agatur uelut
cum equo dūtatur. uel ut certum pondus
uehetur uel ut res ille traducantur aut car-
bo portetur ut est tex. in. l. modus de serui-
tu. Itēz pōt constitui seruitus ut usus ser-
uitutis temporibus secerni possit. puta ut
quis post horā tertiam usq; in horā decimas
eo iure utatur uel alternis diebus utatur. ut
est tex. in. l. uia §. i. de serui. & in dicta. l. mo-
dus §. si. eo. ti. & hoc seruaf in multis locis
in aqueductu. Item seruitus itineris pōt
ipōni & restringi ad certum tēpus puta ut
liceat ire de die tantū & non de nocte ma-
xime in urbanis prediis tex. est cū glo. in. l.
iter cōia pre. Ex quo nō. ibi pa. de cast. q̄ n̄
est licitum ire per ciuitatem nec p̄ domos
alienas. Item constitui pōt seruitus etiaz
de edificio futuro ut. l. seruitus §. futuro de
ser. ur. pre. & l. labeo eo. ti. Item constitui
pōt ut aquam querere & inuentam ducere
liceat ut. d. l. labeo & dixi. s. in illa. q. in qui-
bus rebus pōt seruitus constitui & omnia
que ibi dicuntur possunt hic addi. Item
seruitus nauigandi pōt per lacum p̄petuo
constitui ut. l. uia constitui. §. si. lacus de ser.
ur. pre. Item. u. a iter actus haustus aque
fere hūsdem modis constituitur q̄bus usus
fructus constitui pōt ut. est tex. i. d. l. uia in
prin. de seruituti. Itēz seruitus ip̄o iure
neq; ex tempore neq; ad tempus neque ad
certam conditionem. n̄bi gratia q̄ diu uolaz
constitui pōt. Sed si hoc modo cōstituat
obstabit facti uel doli exceptio cōtra p̄mis-
sionem seruitus uendicantis ut est tex. in. l.
.iiii. que incipit seruitutes de serui. & ibi
p̄le per glo. Bar. & doc. Et pone exemplus
ex tempore. s. ut incipiat post pasca ad tē-
pus ut incipiat nunc & duret usq; ad pasca
sub cōditione intellige extinctiua. s. ut con-
stituo tibi seruitutem que extinguat si na-
uis ex asia uenerit non aut̄ intelligas de cō-
dicione iceptiua uidelicet constituo tibi ser-
uitutē i tali fundo si nauis ex asia uenerit
qa sub ista cōditione b̄n̄ pōt cōstitui fuit?
sicut & dñium pōt sic transferri & posses-
sio ut de. acqui. pos. l. si quis absentis. §. si quis
& nō. glo. in. d. l. iiii. in uerbo sub cōdicione
que gl. faciens differentiam iter cōdicionē
extinctiuam & iceptiuam nō ē alibi secū-
dum Raph. in. l. respiciendum si cer. pe. &

flo. in. d. l. iiii. & cōiter tenetur. Et ex his
nō. q̄ seruitutes reales & prediales ip̄o iu-
re non recipiunt certum tempus ex parte
aī ad ipediendā originē. sed conditionem
sic sicut uidemus in obligatiōe que cōstitui
non pōt ex certo tempore. l. obligationum
ferre. §. placet. ff. de act. & obliga. Sed sub cō-
dicione sic ut. l. cedere diem de n̄. si. Ex par-
te uero post. i. ad ipsam obligatiōē seruitu-
tis faciendaz non recipiunt conditionē nec
diem quantum ad substantiam ip̄o iure s̄
obstat exceptio quia tempus non ē modus
tollende. & c. quia postq̄ incepit semel cōpe-
tere durat perpetuo. sed auendiēte die uel
conditione obstabit exceptō ut dicto. §. pla-
cet & habet in. l. nemo post de le. i. Et hoc
est quod dicere uoluit tex. in. l. iiii. de serui.
& in istis oppositio temporis contra natu-
ram actus non uitiat nec uitiatur sed ope-
ratur in eo quod operari potest. si circa ip̄s
& non contra substantiaz. ut. d. l. iiii. & l. eū
qui ita. §. qui ita de uer. ob. & habetur in. d.
. l. nemo potest & de intellectu & materia
in dicta. l. iiii. uide ibi plenius per bar. & p̄
omnes doc. & plenius per Ros. in suis libel-
lis iuris ciuilis in actione confessoria n̄. Itē
querit que dicitur & uide quod dixi. s. i. vi.
. q. principali. Et adde q̄ licet seruitus cōsti-
tui possit ex parte ante sub cōditione ad im-
pediendam originem. uidelicet p̄mitto tibi
seruitutem in tali fundo si nauis ex asia ue-
nerit tñ si ante euentum cōditionis tradi-
di uel quasi p̄ patientiam transit in ius ser-
uitutis. ff. de solu. l. sub cōditione de iur. do.
. l. nisi secundū glo. nō. in. d. l. iiii. in n̄. sub cō-
dicione circa prin. ibi si ante condi. tradidi
q̄ glo. nō est alibi secundum ang. & ibi doc.
ex quo nō singularit̄ q̄ sicut in re corporali
quis tenet dare sub cōditione si interim tra-
dat corporaliter transfert statim dominiū
. l. dotis fructus in si. de iure do. ita in iure
corporali si quis p̄missit uni dare sub cōdi-
tione si interim paciat illum uti quod pro
traditione habetur. l. quōt. la. ii. d. seruitu. cē-
scetur illud ius & proprietatē transferre p̄
glo. illam notabile quā teneo l3 ang. ibi di-
cat q̄ nō credit illā uerz dicere.

Ru. qñ seruitus acquirat. C. XXI

Ixi quomodo & qualiter serui-
tus acquiratur sed quādo acqui-
ratur dic q̄ p̄ p̄missionē tantū.

non acquiratur seruitus nisi realiter consti-
tuatur quia talis sola promissio non consti-
tuit ius in re hoc est in seruitute. sed ius ad
re ut. l. si partem in prin. ff. quoadmo. serui.
amit. nō. in. l. & in prouinciali. c. de ser. &
dixi. s. in illa. q. quomodo cognoscatur an se-
ruitutes sint fales & prediales. Et nō ex illa
l. si partem in prin. quod seruitus aquedu-
ctus non incipit ante quam fiat riuus per
quē ducatur & idem in qualibet alia fuitu-
te ad cuius usum requeiratur quod aliquod
opus fiat in re seruente puta tigni imitten-
di quia requiritur q̄ fiat foramen. & anteq̄
fiat seruitus non pōt dici q̄ sit constituta p̄
aliquem. contractum solum. sed competit
actio personalis ut constituatur. que actio
de sui natura non tollitur nisi spacio lōgic
simi temporis ut. l. sicut. c. de prescrip. xxx.
annorum. Sed postq̄ factum est opus icēp-
ta est seruitus que tolli pōt spacio longi tē-
poris secundum ea que dixi in precedenti
q. principali & si quis inducit me in fun-
dum suum animo constituendi mihi serui-
tutem licet statim dicatur cōstituta seruitus
ut. l. iiii. §. dare. ff. de usufr. hoc tamen est ue-
rū q̄ non est opus aliquid fieri ad usum se-
ruitutis puta itineris uel uie. uel altius non
tollendi. uel haustus aque ubi non potest
opus facere. secus quando est aliquid neces-
se fieri sine quo quis uti non possit. quod p̄-
petuo tenementi. Sed si legata est seruitus
realis & predialis. dic q̄ dies seruitutis cedit
a morte testatoris etiā legatario ignorante
licet pro se non transmitatur. sed cum pre-
dio transeat unde non est proprie trāsmis-
sio sed inherētia quedam casus ē in. l. si p̄tē
§. i. quoadmo. ser. amit. & ibi hoc nō. doct. &
bal. in. l. unica. §. inouissimo de caduc. tol.
siue. §. libertatibus. Quod intellige ueq̄ q̄n
fuit legata expresse. quia sicut transit domi-
nium rei corporalis expresse legatum i p̄o
iure. l. a ticio. ff. de furtis. ita & istud quasi
dominium iuris incorporalis. nam & in il-
lo est reperire dominium i proprie ut nō.
in. l. qui usufru. in si. in x. dominium si usu-
fr. pe. & per glo. & doct. in. l. generaliter. §.
nihil cōmune de acqui. pos. sed si fuisset le-
gata seruitus tacite. secus quia per legatum
tacitū nō transit ius seruitutis sicut nec etiā
i p̄o iure dñius. l. fuuz filii. §. i. de le. i. & hēc
per glo. & doct. i. l. emptor. §. si. de rei uen. &
per Bar. & omnes doct. in. l. de le. i. Ita eti-
am tenet bar & doc. in. l. binas edes de sui.

ur. pre. & flor. in. l. testatrix. in prin. si serui-
uen. An autem rei legate uel uendite ul di-
uise seruitus debeaf uide plenius per Bar. i.
l. i. de serui. lega. & per bar. & omnes doct.
in. l. binas edes & per Pau. d. cast. in. l. in tra-
dendis. §. interpositis in si. coia predi. & ui-
de in. l. si quis edes in prin. de ser. ur. p̄. & p̄
tex. & glo. in uer. restituatur in. l. ii. §. si. de
heredi. uel act. uen. & uide tex. nō. in. d. l. te-
statrix.

Ru. Quomō qualiter & q̄n & per quē ser-
uitus retineaf. C. XII

Vnc dicamus quomodo & qua-
liter & quādo & per quem ser-
uitus retineatur. & dic breuiter
q̄ seruitus pro parte acquiri n̄
potest ut. l. pro parte de seruituti. tamē pro
parte retineri potest. unde predium tuum
si mihi seruiat. siue ego partis predii tui do-
minus esse cepero. siue tu mei. pro parte se-
ruitus retineri pōt. l. ut pomum. §. i. de ser. et
l. si quis edes. §. si parte de serui. ur. pre.
Item licet unus ex sociis seruitutem fun-
do cōi acquirere nō possit. l. si un⁹ ex sociis
de seruitu. urba. predi. tamen per unus po-
test seruitus retineri. l. aquam. §. si plurium
quemadmo. serui. amit. Item seruitus re-
tinetur nobis per socium ut fructuariū &
bonafide possessorem tex. est in. l. v. que in-
cipit seruitus quemadmo. serui. amit. Itē
q̄ per fructuariū retineatur nobis serui-
tus licet non acquiraf uide tex. & ibi omni-
no bar. in. l. iiii. §. ut uiderem de iti. actuque
priua. Item usu retinet seruitus cui ipe
cui debetur utif qui ue in possessione eius
nomine est aut mercenarius. aut hospes. at
amicus. aut medicus. quiue ad uisitandū do-
minum uenit. aut fructuarius. licet suo no-
mine denique quicumque debita uia usus
fuerit siue ad fundum nostrum facit uel ex
fundo licet malefidei possessor sit retinet
seruitus tex. est in. l. usu cum tribus. l. se. ul
que ad. l. si quemadmo. serui. amit. Et quod
etiam per malefidei possessorem seruitus
retineatur est etiam tex. in. l. qui fundū eo-
ti. per quem dicit ibi. bar. & doct. quod si ci-
uitas uel castellū qd habz merum imperiū
occupetur a tyranno qui utitur illa iurisdic-
tione retinet suam quasi possessionē impi-
seu iurisdictionis. quod dicit ibi flo. esse ue-
rū q̄n iurisdicctio coheret territorio secus si

persone in loco quia tunc qui non utitur l3
 deiectus perdit. ut habetur in l. sequitur. §.
 si uiam de usufructu. & ar. l. si plures. §. deiectus
 de ui & ui. ar. Et quando dicatur coherere iu
 risdictio territorio. l. si. E. ubi & apud quos
 & plene per bar. & doc. in l. i. E. de iur. om.
 iudi. Item retineri potest etiam si ille q
 utitur non utitur nomine eius cui compe
 tit. sed sui ut quia sit socius uel si qui suo no
 mine utuntur ut dixi & nō. glo. in l. si. que
 admo. serui. amit. Item p naturalem aq
 cursum naturaliter currentis seruitus reti
 netur ut ē tex. in d. l. qui fundū quemadmo.
 ser. amit. Sed nunquid aqua per se ipam
 fluens possit inducere prescriptionem uel
 cōsuetudinem. dic q nō quia non ē res ani
 mata & per rem inanimatā nihil nobis acqui
 ritur oportet ergo in p̄scriptiōe aliquē usū
 intercessisse quo principiato sufficit aquam
 per se fluere ut. d. l. qui fundum i consuetu
 dine etiam sufficit q̄ initium habuerit a ml
 tis utentibus. nam postea p̄ficitur solo cur
 su t̄pris. ff. cōtra predi. l. uenditor. §. si cōstat
 & nō. bal. in. c. i. §. si quis de manso. in penul.
 colum. in ti. de cōtrouer. in uesti. Item p
 pter pupillum uel minorem cum quo habeo
 rem cōmunē retineo seruitutem licet ea n̄
 utar. ut est tex. ualde nō. in l. si cōem i prin.
 & ibi uide oio doct. quemadmo. serui. amit.
 Item quomodo & qualiter quasi posses
 sio retineatur seruitutum. uide per gl. i. ii.
 E. de seruitu. & ibi per doc. maxime per cy.
 in. iii. q.

Rubrica. Qualiter quis uti debeat seruitu.
 te. Cap. XXIII.

P Ono principaliter ē uidēdum
 qualiter quis debeat uti seruitu.
 & dic breuiter q̄ debet uti ciu
 li modo. Nam si cui simplici u
 su uia conceditur per fundum cuiuspiam p̄
 relinquatur in infinito. uidelicet per quan
 libet eius parte ire agere licebit ciuili tantū
 modo non enim per uillam ipam nec per
 medias uineas ire agereq̄ poterit cū como
 de per illam partem ire agereq̄ possit &
 minore seruentis fundi detrimento tex. est
 notabilis in l. si cui de serui. in l. si mihi con
 cesseris cū. l. se. de serui. ru. pre. Et hec iura al
 legantur si aliquibus hominibus armorum
 uel aliis concedatur transitus p̄ unum terri
 toriū uel alium comitatū q̄ debeat intelligi

scilicet quod transire debeat per partē min
 damnosam concedenti. & q̄ debeat ciuili
 se habere. Et q̄ se inciuiliter habent dicun
 tur contra conuentionem uenire & debet
 elligi locus per quem possit ire uel agere ut
 est tex. in d. l. cui & l. certo generi. §. i. de ser
 ui. ru. pre. Et postq̄ est electio facta de loco
 non est licitum mutare uoluntatem & per
 alium locum ire ut dicta. l. si cui immo cete
 re partes libere remanent ut est tex. in d. l.
 certo generi. §. i. & quod dixi de electione p
 cedit quando concessio seruitutis fuit facta
 simpliciter secus si actum fuisset q̄ totū fū
 dus seruire deberet. Nam ista concessio sim
 plex nō esset sed generalis uel uniuersalis
 tunc non cogeretur ille cui concessio facta
 est eligere locum. sed posset tunc nūc per
 unum locum nunc per alium trāsire. & sic
 licitus esset penitere ut p̄batur in d. l. certo
 generi. §. i. & in l. nam satis. §. i. de ceteris. i. §.
 ceterū & ibi in d. uelit quemadmo. serui. amit.
 Sed ille qui concessit seruitutē bene pōt ua
 riarē sine alteri iocomodo. l. ii. §. pe. de relig.
 & sump. fun. secūdu glo. si. l. si cui que ē nō.
 & sequitur ibi bar. & cōiter doct. Sed est
 dubium quando electio ē faciēda ad que
 spectat electio an illi qui debet seruitutem
 an illi cui seruitus debetur & uidetur q̄ ele
 ctio sit debitoris siue loquatur in tractib
 ut. l. plerumq̄ in fi. de iure dot. siue in uis
 uoluntatibus per. l. si uia de serui. ur. pre.

In cōtrarium uidetur q̄ sit electio haberi
 debentis per. l. si cui in prin. de serui. gl. sol
 uit uno modo in d. l. si uia. dic tu melius at
 uerba executiua sunt prolata ad unum exē
 plum q̄ sunt prolata a dare debēte heres
 dato uel concedito seruitutem ticio in fun
 do meo uel ticio promitto concedere uiam
 Exemplum uero quādo sunt prolata ab ho
 mine debente est uolo q̄ ticius habeat sibi
 seruitutem in fundo meo uel q̄ ticius possit
 uendicari seruitutem & tūc siue loquamur
 i ultimis uoluntatibus electio ē illi ad que
 uerba p̄feruntur ut. l. plane la. i. §. si. de le. i.
 ibi siue habeto ut. l. si ita relictu. §. si. ibi he
 res dato de le. ii. & hoc tenet glo. ordi. in dic
 ta. l. lucius de le. ii. & ita debet intelligi dicta
 l. si uia scilicet quod ibi d̄ba executiua erāt
 prolata ad heredem siue loquamur in con
 tractibus. licet hoc bene expressum non re
 periat secundum cy. in l. cum quidam. E.
 de d̄. sig. Sed secundum Bar. i. d. l. lucio ist d̄
 probatur i. l. si sic stipulatus fuerim & in l.

si ita stipuler de verbo. ob. & probatur etiam per argumentum secundum Cy. in. l. si stipulatus fuero per te non fieri de uerbo. obli. & iuncta. l. ii. §. quedam eo. ri. in. l. cum is. §. i. de condi. indebi. & hoc tenet dy. in regula i. alternatiuis in vi. & Cy. in. d. l. cum quidam & bar. in. d. l. lucio & flo. in. d. l. si uia & habetur per docto. in. l. qui duos & l. legato generaliter de. le. i. & eandem conclusionem facit Bar. i. penis alternatiuis in. l. quicumq;. & de ser. fugi. in. l. i. §. expilatores de effrac. & expil. herdi. & in dicta. l. lucio in fi. Et ratio huius conclusionis esse potest quia uerba debent interpretari pro eo in cuius fauorem apponuntur ut. l. nec solus. §. i. quando dies lega. ce. Sed si uerba executiua ad neutrum referuntur. & tunc fit distinctio. aut loquimur in contractibus & electio est dare debentis ut. l. plerumq; in fi. de iure do. Aut i legatis seu in ultimis uoluntatibus & tunc electio est ipsi? legatarii dicta. l. lucio. & ita est tenendum i hac materia quia e cois doctrina doctorum licet aliqui aliter dixerunt.

Item licitum est ei cui seruitus debetur edificare in predio seruiente ita qd comode ius seruitutis habere possit ita qd fiat sine domini incomodo. Et ideo si iter legatum est quo nisi opere facto iri non pot licet fodiendo substruendo iter facere pot ut est tex. in. l. iter de serui. & l. seruitu. §. si duo de seruitu. ur. pre. ubi est casus no. qd ex simplici constitutione seruitutis eundi absq; alia expressione uidetur esse concessa licentia & facultas faciendi scalas & sy. in fundo seruiente sine quibus seruitus haberi no possit etiam si ille scale possent fieri predio dominate quod est singulare eodem mo qui het ius aqueducende p alium fundum licet ei fistulam suam fictilem uel cuiuslibet generis in riuo ponere quo aquam latius exprimeret. & quod uult in riuo facei licet du modo ne domino predii aquarum deterius non faciat ut est tex. in. l. quintus de seruitu rusti. predi. & i. l. hec sunt. §. is. & l. si. d. aqua coti. & esti. & hec iura allegantur. qd habens licentiam eundi uel aquam duceudi p alius fundum uel scalas uel cliuos faciendi in fundo seruiente pot arbores incidere. terram fodere. explanare fossata. & sic facere ut comode seruitus uti possit. Si ergo hoc facit non potest de damno dato accusari secundum flo. in. d. l. iter quod no. quia est quotidianu & utile. quod ego itelligo etia si fiat

incomodum domini predii seruietis respectu incisionis uel explanationis aut fosse. quia illa sine aliquo damno fieri non pnt Sed si fieret in comodum domino predii feruientis in eundo uel aquam ducendo. tunc predicta fieri non possent per dictam. l. labeo de serui. rusti. predi. & dicta. l. hoc iure §. is qui & l. si. de aqua co. & esti. Que iura itelligo ita. licet doc. non declarent qd no.

Cuius autem expensis predicta fieri debeant dic expensis eius cui seruit? debetur ut. d. l. iter & d. §. si domo. & e tex. in. l. si forte. §. etiam si serui. uen. & ita etiam ult flor. in. d. l. iter & uide quod dicam in d. s. cui? expensis. Item licitum est etiam locum seruientem reficere. puta iter uel aqueductum & refectionis causa. etiam est licitum accedere ad ea loca que non seruiunt ut est tex. nota. in. l. refectionis in prin. coia pdi. & e tex. secundu flo. pro habentibus ductu aquar. & clusas ad molendinu per funduz alterius ut dominus fundi seruietis debeat prestare aditum et per alium suum fundu non seruientem. ac et pati imponi lapides & calcem & arneam & sy. pro reparatione dicte cluse. & idem dicas de aliis similibus quod e ualde notan. Itē pdicta facei pot no solum ille cui seruit? debet sed et fabri sui & magistri ad hoc necessarii. ut est tex. no. in dicta. l. refectionis & si risteres illis uideris domino predii dnantis resistere tex. est nota in. l. ossa. §. si. de religi. & sump. su. secundum. Pa. de cast. in. d. l. refectionis & illa. l. refectionis. e ar. secundu Pau. de cast. ibi qd si ex forma struti licitu e alicui uindicta sumere de eo qui ipsum offendit. sit sibi licitum congregare amicos qui ipsum adiuuent ad hoc & illi n punientur sicut nec ille principalis. & dicit de hoc esse glo. nota. & sin. i. l. cum fundi de ui. & ui arma. licet gl. i. l. graccus. & de adult. uideatur requirei qd congregati sint tales quibus ille congregans possit precipere. ut sint filii uel serui & istam partem qd no puniat tenet la. bu. & Pa. de cast. in. d. l. refectionis. & alias obtinui in ciuitate mea ueronensi ubi e statutum qd si frater uel maritus uel pater reperit aliquem cum sorore uxore uel filia male conuersante. possit eum impune occidere. Nam quidam sciens unum male conuersari cu sua sorore cōgregauit duos amicos & occidit eum. dixi qd tam frater qd etia sui socii debeant absolui per dcām. l. refectionis eius

his que supra dixi. & ita per curiam iudicatum fuit quod perpetuo teneant. Licet sit dubium nunquid in his casibus ille qui potest aliquem occidere possit alteri hoc mandare ita quod ille mandatarius non teneatur. & bar. & idem. §. q. mandatarius occidens non teneatur in. l. graccus. C. de adul. & de hoc est glo. sin. in dicta. l. cum fundum in uer. post ea in prin. secundum lec. primam de ui. & ui. arma. Sed idem Bal. tenet contrarium in. c. i. §. i. & si. cu. & hoc facit ad. q. in ti. de pace iura. firma. in uis. feu. per. l. seruum si heredi de sta. libe. ibi pater dumtaxat & c. & idem tenet ang. in. d. l. graccus & ibi saly. inclinatur in istas sententiam licet dicat se dubitare. Idem tenet etiam ang. de are. in suo maleficio in gl. chema adulterata la mia donna. in vi. colum. & quid si pater uel maritus. hanc questionem non determino quia non est materia nostra sed est dubia satis sed uide tex. in. l. si quis in graui. §. i. & ibi per lodo. pota. ff. ad fil. Item ille cui debetur seruitus potest deprimere & eleuare locum seruentis ut comode seruitute uti possit si sibi necessarius est nisi aliter actum sit ut est tex. in. d. l. refectionis. ff. coia predi. uel nisi hoc sit cum magno in comodo domini predi. seruentis & hoc modo potest intelligi. l. i. §. si. de riuis. & l. iii. §. pe. de uti. actuq; prtua. Sed cuius expensis talis refectionis uel depressio aut leuatio fieri debeat dic regulariter expensis eius cui seruitus debeat. sed fallit in seruitute oneris ferendi ut est tex. in. l. & si ferre. ff. si serui. uen. & ibi per bar. & doc. de quo dic ut dicam plenius. j. de seruitute oneris ferendi Cetera circa materiam istam uide que dicam in speciebus seruitutum.

Quando & qualiter & quomodo seruitutes amittantur C. XXIII.

¶ **E**cimo & ultimo principaliter dicendum est de amissione seruitutis uidelicet quando & qualiter & quomodo seruitutes amittantur. Et primo seruitutes omnes amittuntur per confusionem si idem utriusque predi. seruentis & dnantis dominus esse ceperit unum si predium tuum mihi seruiat & eius dominium in solidum requisitus sim uel tu in solidum nactus sis dnium fundi mei extinguitur uel confunditur seruitus tex. est in. l. i. queadmo. ser. amit. Et ratio huius decisio

nis colligitur ex illa regula quod res propria nemini seruit. l. uti frui. si usufr. petat. & l. in re comuni de ser. ur. pre. & in. l. proprium & l. quicquid coia pre. secus si communicare tibi predium meum pro parte tu comicares mihi predium tuum pro parte qua tunc seruitutis non extinguitur. l. ut pomum. §. i. de seruitu.

Item extinguitur seruitus si a socio predii communis dnantis comiter emitur fundus seruiens tex. est in. l. si comi fundo de serui. ur. p. & est ratio quia pars utriusque domini in utroque fundo esse incipit. ut ibi dicitur & sic notatur quod sicut quando fundus tuus debet seruitutem fundo meo si dominus fundi tui efficior & sic uterque efficitur meus in solidum quia res mea non potest alteri mee seruire ut dixi. Item si fundus dominans est comis inter te & me pro indiuisio postea fundus seruiens similiter efficitur comis inter nos extinguitur seruitus ut dicta. l. si comi fundo quod iuris est in una persona idem in duobus ar. l. que de tota de rei uen. secus si proprio meo fundo & proprio tuo unus & idem fundus tertii seruiat & ipsum in comuni emerim quia tunc seruitus remanebit. quoniam proprio fundo seruitus deberi potest etiam cum per comem ut est tex. in. d. l. si comi fundo de serui. rusti. pre. Et circa istam materiam quando unus fundus seruiens acquiritur uni uel omnibus sociis predii dominantis uel quando acquiritur uni uel particulari. an extingatur seruitus uide glo. ordi. que plene distinguit in dicta. l. si comi fundi & ibi per doc. & glo. in. l. unus ex sociis. §. i. & placet de seruitu. rusti. pre. & ibi per doc. & pazo. in summa. C. de seruitu. & amittuntur seruitutes qui bene dicunt in omnibus excepto eo quod in quantum faciunt differentiam ut uoluit glo. in. d. l. unus ex sociis inter redemptionem & comunione. Nam est distinguendum solummodo. an dominus uel dominus predii dominantis efficiatur uel efficiatur domini predii seruentis & tunc extinguitur seruitus quia non superest in quo possit remanere. sin. & pro parte & tunc durat & non extinguitur quia superest alia pars pro qua seruitus retinetur. ut. d. l. ut pomum. §. i. de seruitu. Item si heres imposuit seruitutem fundo alteri sub conditione legato extinguitur seruitus adueniente conditione ut est tex. in. l. si cui. §. heres queadmo. serui. amit. Et ratio est quia finito iure datoris finitur ius acceptoris ut. l. lex uectigali fundo de pig.

Et ideo si emphiteota uel uasallus imposue-
rit seruitutem fundo emphiteotico uel feu-
datario q̄ potest ut. l. iiii. de seruitu. & c. i. §. i.
in titu. de inuestitu. in usibus feudorum. Et
postea emphiteosis uel feudum finiatur ex-
tinguitur seruitutis impositio per dictus. §.
heres & idem dicas in simili ut plene dixi.
§. in. iiii. q. principali de quo quo dic ut ibi.

Item seruitutes regulariter amittuntur
p̄ p̄scriptionē. s. nō utēdo p̄ longū tempus
hoc ē. x. annis iter p̄ntes & .xx. iter absentes
si p̄stituta sit seruitus que nō haberet tēpo-
rum interualla uel si interualla dieꝝ uel noc-
tium tantum uel breuioris spacii. si autem
habeat interualla annorū mensium amittit̄
tempore duplicato uidelicet. xx. annis iter
p̄ntes & .xl. inter absentes. l. si. in prin. d̄ ser-
uitu. E. & l. si sic quemadmo. seruit. amit. &
hoc uidetur tenere glo. in dicta. l. si sic quia
ista est eius ultima opi. & hoc etiam uidet̄
tenere glo. in. l. cum notissimi §. si. que inci-
pit *ibi gratia*. E. de p̄scrip. xxx. annorū
que dicit q̄ ista duplicatio habet locum in
decennali uel uicennali p̄scriptione & h̄
etiam sentit gl. antepenul. in prin. in *ibi*. p̄-
pter breuitatem t̄p̄ris in. c. cum ecclesia. su-
trina de cā possessio. & proprie. que dicit q̄
ea que non habet cām continuam tempus
duplicatum requirunt per dictā. l. si sic. Et
hanc opi. putat esse ueriores Abbas sicul?
in. c. de quarta de p̄scri. licet predictā glo.
non alleget. Alii dicunt q̄ duplicat̄ tēpus
solūmodo. x. & non. xx. anno. & sic i utroq̄
cāu p̄scribitur spacio. xx. annorū uidelicet
inter p̄ntes & inter absentes. & ista fuit
opi. lo. glo. per dictam. l. si. E. de seruitu. que
sequitur glo. accur. in. d. l. si. & bar. & bal. &
ibi cōiter doc. sequuntur & Inno. in. d. c. de
quarta circa prin. dum istā opi. ultimas po-
nit iuxta glo. nō. in. l. qui filium. §. sabinus
ff. ad treb. & per nō. per bal. i aut. ex testō
E. de coll. ubi dicitur q̄ ultima opi. Inno. i
dubio est tenenda & hanc opi. ego etiaz se-
gor ultra tex. in. d. l. si. Bald. etiam ibi alle-
gat rationē quia cum uigēniū sit tempus a
lege duplicatū non debet ulterius duplica-
ri. ne fiat duplicatio duplicationis. & pro
hoc ego adduco quod dicitur in simili q̄ re-
torcutio retorcutiois non admittitur secū-
dū bar. in. l. post legatum in prin. i penul.
colum. in si. *ibi*. sed circa predcā duo de his
qui. ut indig. Et sic nōt q̄ ista duplicatio tē-
porū non hēt locū ultra t̄pus decimale p̄ ui-

gesimale. & sic non habet locum in p̄scri-
ptione. xxx. uel. xl. annorū ut est glo. nō. i. d.
l. cum notissimi. §. si. de p̄scrip. xxx. anno-
rum nec habet locum in p̄statione annua
ut uult ēt eadem glo. ibi. quā sequūtur doct.
& flo. in. d. l. si sic. §. i. quemadmo. ser. amit.

Sed nunquid ista duplicatio temporum
habeat locum in p̄scriptione decimarū &
in iure eligendi uel in oblationibꝝ que fiūt
omni anno semel in. die dedicationis uel fe-
stiuuitatis alicuiꝝ ecclesie uel in seruitiis que
recipiunt̄ ab aliquo uide de istis omnibus
per Inno. & canonistas in. d. c. de quarta de
p̄scrip. & per flor. in dicta. l. si sic. Et su-
per isto articulo de duplicatione temporis
in p̄scribenda seruitute sic uidet̄ cōcludē-
dum q̄ aut est seruitꝝ continua sine aliquo
t̄p̄ris interuallo constitutionis uidelicet pro-
mitto q̄ tu possis ducere aquas uel cōtinue
quandocunq̄ uis per fundus meum & ista
p̄scribitur longo tempore uidelicet. x. an-
nis inter p̄ntes & .xx. inter absentes ut. l. si-
cut. E. d̄ p̄scriptione seruitutis. Aut serui-
tus continuam causam non habet sine iter-
ualo imo discontinuā ex forma p̄stitutiōis
seruitutis quia habet interualla ut puta q̄
nō est semper licitū ducere aquā uel ire
& tunc aut habet interualla annorū uel mē-
siū. ut puta constituta est seruitus ut estate
tantum ducatur uel uno mense tm̄ i anno p̄
alternis annis uel alternis mensibꝝ & tunc
quia t̄p̄s continuum non habet duplicatus
t̄p̄s ut. d. l. si sic. s. ut inter presentes requirā-
tur. xx. anni & inter absentes nō duplicet̄
quia sufficiunt anni. xx. ut supra dixi. Item
si habeat interualla quinquēniū triennii uel
biēniū aut si tēporū ut quia omni quinquē-
nio liceat una die uel pluribus butare uel
ire ut est tex. nō. in. d. l. si. in prin. E. de fut.
ides in septimana ut si alternis septimanis
licitum est ire uel aquam ducere p̄ una die
in septimana ut est glo. nō. quas doc. sequū-
tur in. d. l. si sic in si. in *ibi*bo quotidie quēad-
mo. serui. amit. & eam sequitur etiā. Nic. de
mat. & Abbas siculus & etiā doct. canoni-
ste in. d. c. de quarta de p̄scrip. Ex quo nō.
q̄ licet seruitus habens cām discōtinuā nō
p̄scribatur longo tempore regulariter. s̄
requiritur t̄p̄s in cuius contrariū mēmo-
ria non existat ut habetur in. l. seruitutes la-
grāde de seruitu. & dixi plene i. viii. q. p̄ri-
cipali. t̄n̄ perdetur per nō usum lōgi tem-
poris secūdū ea que s̄ dixi. Aut seruitus hēt
C. z.

interualla dieꝝ uel horarꝝ. puta alternis die
bus aut die tota tantum aut nocte tantum
aut alternis horis uel una hora quottidie qꝛ
seruitute uti pōt & tūc quia istud reputat̃
esse tempus quotidianū & una seruitꝝ. s. ha
bens causas cōtinuam perinde ac si interualla
nō habeat nō utendo amittitur tempore
stituto. s. longo uidelicet. x. annis iter presē
tes & .xx. inter absentes nec fit aliqua dupli
catio tꝑorū ut est tex. cum glo. in dicta. l. si
sic. Sed nunquid ista prescriptio currat
cōtra ignorantes se habere ius seruitutis. di
cas qꝛ sic ēt si sibi non possit aliqua negligē
tia imputari ut est tex. in. l. si partem. §. i. ff.
quemadmo. serui. amit. & l. actilicinus de
seruitu. ru. pre. Sed propter istam ignoran
tiam in integrum restituitur ex clausula si
qua mihi iusta cā esse uidebitur ut. l. i. ff. q.
ex ca. maio. sicut quando fuisse impeditus
aliquo iusto impedimento ut. d. l. actilicinus
ut nōt glo. multum nō. in. d. l. si sic in pe
nul. glo. in si. & idem nō. gl. i. d. l. partem. §. i.
in x. non utendo & glo. in dicta. l. si sic loq
tur per x. b. m. forte dicens de equitate for
te p̃ restitutionē subuenitur. & ideo dixit
forte quia dicta. l. actilicinus in qua se fun
dat loquitur quando fuit impeditus tali im
pedimento aduersus quod sibi consulere nō
potuit. quia fons exaruit. Sed quando impe
ditur p̃pter suam ignorātiā per diligētē
inquisitionem potuisset sibi prouidere. iō
non uidebatur subesse tanta equitas & p̃
terea glo. determinat idem sub dubio forte
& est multum nō. & semper allegatur. &
pro ea prouidetur. l. e. d. prescrip lon. tem.
currere ēt cōtra ignorantem quia succurrit
ignoranti per restitutionem i integrum ex
clausula generali. & ita tenet singulariter
bar. in. l. i. §. si quis aut de iti. actuzꝝ priua.
& Pau. de cast. in dicta. l. si sic in fine & in
dicta. l. actilicinus. & idem sentit Specula
tor in ti. de prescrip. x. l. Sed pone colonus
& canoniste idem in. c. uigilanti de prescrip
Et hoc perpetuo tenementi pro illis cōtra
quos currit prescriptio longi uel longissi
mi temporis uel ex forma statuti quia si
fuerint ignorantes habent beneficium resti
tutionis i integrum ex clausula generali in
qua driennius a die scientie iuxta. l. si de tē
poribus in integrum resti. & hoc uult bar.
singulariter in. d. §. si quis aut & i. l. ii. ad fi.
, e. si aduersus uen. & pa. de cast. in. d. l. si sic
& in. d. l. actilicinus & fulgosius in. l. iuris

ignorantia. ff. de iur. & fac. igno. in. l. senatus
de offi. pre. & Abbas siculus in dicto. c. uigi
lanti quod nota quia sepe contingit i facto.

Et predicta qꝛ p̃ nō usum pdatur & pre
scribat̃ seruitus procedunt in seruitutibus
rusticis. secus in urbanis quia i istis nō suffi
cit me seruitute non usum sed requirit̃ ēt
qꝛ tu prestes mihi impedimentum ut. l. hec
aut iura de serui. rusti. predi. secundum glo.
pe. in si. in. l. si sic quemadmo. serui. amit. &
idē tenet. Inno. Anto. de bu. & canoniste in
dicto. c. de quarta. de prescrip. qui dicunt qꝛ
ē differentia inter rusticā seruitutes & ur
banam in hoc quia rustica perditur longo
tempore non utendo. secundum ea que su
pra dixi. urbana uero per longum usuz nō
perit sed ita demum si uicinus usucapit li
bertatem ueluti si edes tue edibus meis ser
uiant ne tue altius tollantur ne luminibus
meazꝝ officiant in hoc enim cau si ego p̃ sta
tutū tempus fenestras meas p̃ fixas habue
ro uel cōstruxero ita demū ius meum amit
to si tu per id tempus altius sublatas habue
ris edes tuas. alioquin si nihil feceris retieo
seruitutem ut hec probantur in. l. hec autē
iure de seruitu. urba. pre. Et aduerte quia li
cet Inno. in. dic. c. de quarta dicat predicta
procedere secundum leges idem tamē dic
tu secunduz canones. quia in hoc canoniste
non reperiuntur contrarium dispōere nisi
respectu ecclesie contra quā non p̃scribitur
nisi spacio. xl. annorum. unde in foro ecclia
stico & in terris ecclesie predicta seruabūtur
ad unguem secundum abbatem sicul. in. d.
, c. de quarta ad fi. sed certe nec quantum ad
eccliam ē differentia inter ius canonicū &
ciuile quia utroqꝝ iure idem ē quoniam in
rebus immobilibus cōtra eccliam nō currit
p̃scriptio nisi. xl. annozꝝ ubi de iure canoico
. d. c. de quarta & de iure ciuili in autē. quas
actiones de fac. san. Sed in uno tantum re
gulariter est differentia quantum ad p̃scri
ptionem inter ius canonicum & ciuile quia
ius ciuile admittit p̃scriptionem cuz mala
fide ut dicta. l. si quis emptionis. e. de pre
scrip. xxx. annorū quod ius canonicus non
admittit ut. c. si. de p̃scrip. & in secunda pos
sessor. malafidei in. vi. & nō. abbas in. d. c. de
quarta i viii. colum. in prin. i hoc tamē ē stā
dum iuri canonico quia ē materia peccati
ut habetur in. c. nouit de iudi. & nō. i dicto
. c. si. licet glo. ibi aliter dixerit & sic in effec
tu iter ius canonicū & ciuile nulla uidetur

esse differentia regulariter in materia pre-
scriptionis & maxime quantū ad ppositū
prescribende seruitutis. unde propter hoc
tene omnia que supra dixi obseruanda esse
tam de iure canonico q̄ ciuili. & tam i terris
ecclesie q̄ in terris impu. Item qui utitur
seruitute alio tempore q̄ sibi debeat ipfas
per non usum longo tempore pdit. Et ideo
si is qui nocturnā habet aquā & interdum
per cōstitutum tps ad amissionem usus fue-
rit diuturna amittit nocturnam seruitutez
quia ea non est usus. idem est in eo qui cete-
ris horis usus fuerit nec illa parte earū ho-
rarū quasi bis seruitus debebatur ut ē tex.
in. l. si cōem. §. i. quēadmo. serui. amit. Idem
si cui uia uel actus debeat ut uehiculari cer-
to genere uteretur iuxta. l. modū in prin.
de seruitu. & alio genere usus fuerit. s. per
tps cōstitutum seruitutem amittit tex. ē
in. l. si cui uia i principio iuncta glo. in. §.
serui quēadmo. serui. ami. secus si quis exer-
ceat plus iuris q̄ habeat quia non pdit ius
sibi competens. quia qui facit plusquā de-
beat dicitur facere id ad quod tenetur. & iō
qui amplius oneris q̄ licuerit uexerit ma-
gis & plusquā aliud fecisse uidetur & si la-
tiore itinere quis usus esset aut si plura iu-
menta egerit q̄ licuerit. aut aq̄ quis imiscu-
erit aliā in oib. us istis casibus seruitus q̄des
nō amittitur sed cōceditur plus s̄uitutis ha-
bere q̄ pactus fuerit tex. ē i dicta. l. si cui ui-
a in pri. corda. l. si eo loco. §. i. si serui uen-
tibi dicit q̄ si quis uel latiore uia uel angu-
stiore usus est seruitutem retinet sicut si
aque ex aqua ius habet utēdi alia admixta
usus ē & etiā dixi §. in. viii. q. prin. ad si. Et
hec iura allegātur q̄ diuersitas i tēpore di-
uersificat in substantia. & sic facit reputari
diuersus. Idem si est diuersitas i loco ut nō.
in. l. pantonius. §. rei p duellionis ad acqui-
here. & habetur plene per bar. in. l. denūti-
asse. §. quid tamen de adul. secus si differret
secundum plus & minus quia tunc non di-
citur differre in substantia nec diuersus re-
putari quod est utile ad multas q̄stiones.
Prima est si fiat inquisitio uel accusatio de
crimine tanq̄ cōmisso certo tempore uel lo-
co & p̄betur de alio tempore uel loco debz
sequi absolutio. nō enī est p̄batum crimen
intentatum sed aliud & ideo de nouo debz
inquiiri uel accusari ut nō. in. d. §. quid tamē
Secunda questio est si egi actione iuria
rū quia percussisti me i facie cū pugno & p̄

batur de percussione in spatulis q̄ nōn debe-
ant obtinere et super probato de qua. q. ui-
de nō. in. d. §. quid tamen & uide plenius p̄
flor. in. d. l. si cui quemadmo. serui. amit. & p̄
bal. in. l. & si seuerior in. vi. q. c. de his q̄ nō.
in fa. & per ang. in repetitione. l. si uacantia
in. xxxiii. colum. §. sed quero si inquisitus.
c. de bo. uaca. l. x. Sed istud fallit i tribz
casibus notabilibus. Primo q̄n locus uel
tps nō esset uariabilis quia esset impossi-
bile q̄ sit nisi unum. Exemplum in homici-
dio eiusdem hois quia tunc licet non p̄bet
locus uel tps in accusatione deductz sequi
debet cōdempnatio ex quo locus uel tps
nō alterat ipsum factum uel penā ut notat
singulariter ang. in. d. l. denunciaste. §. quid
tamen de adul. Secundo fallit quando in-
quisitus fuisset cōfessus delictum. ut notat
idem ang. in. d. l. si uacantia de quo uide eti-
am per bal. qui uidetur aliter diceri in. l. q̄m
in fi. de his qui no. infamia. Tertio fallit
q̄n i inquisitione estz clausula q̄ cōmuniē
p̄ bonos latrunculos solet apponi uide-
licet super quibus omnibus & singulis pro-
cedere intendit simul & diuisim & oī meli-
ori modo quo pōt & c. ut nōt bal. in. d. l. & si
seuerior & flor. in. l. in delictis. §. si detracta
i fi. de noxali. & ang. de are. in suo maleficio
in glo. super quibus omnibus & singulis in
fi. & uide omnio bal. in. l. i. in prin. ultime
colump. penul. carta. c. qui accusa. quod be-
ne nota. Tertia est questio si formata est
inquisitio uel accusatio cum effusione san-
guinis & probatum sit simplex uulnus uel
percussio non dedet sequi absolutio sed con-
dempnatio de simplici percussione quia
tunc est secundum plus & minus & idem
tu dicas in simili questione. Itē si ad plu-
ra predia non cōmunia per eundem riuus
aqua ducatur dicuntur plures seruitutes. &
si unus statuto tempore ad fundum suum
aquam non duxerit seruitutem amittit. nec
per ceteros qui duxerunt seruitus sua reti-
net quia ut dixi plures sunt seruitutes. nec
quod unus perdit alteri accrescit. ut est tex.
in. l. aqua in prin. quēadmo. serui. amit. quod
intellige quando utens fuisset usus sua die
tantum. secus si usus fuisset tam sua die q̄
alia die qua poterat alius ducere quia tunc
utens acquirit ius longo tempore secundū
Pau. de cast. ibi & bene. secus si duceretur
aqua ad unum predium cōe quia unus du-
cendo retinet pro omnibus. ut est tex. i. d. l.

aquam. §. i. Item si is qui habet haustum aque si per t̄pus statutum aquam non haustit haustus seruitutem amisit ac etiam iter ad fontem perdit ut ē tex. in. l. labeo ait quē admo. serui ami. Item si stillicidii mitēdi ius habebam in aream tuam & pmisero tibi in ea edificare ius stillicidii immittēdi amito. Item si per tuū fundum uia mihi debebatur & permisero tibi in eo loco per quem mihi uia debebatur quid facere. amito ius uie ut est tex. in. d. l. si stillicidii i pri. eo. ti. Item si una est uia & indiuisibilis aut tota amittitur aut tota retinetur. Sed si de una fiant due pōt una amitti & alia retineri ut ē casus nō. in. l. non satis. §. i. cum se. quē eo. ti. Item si locus per quē mihi iter uel actus ul' uia debebatur impetu fluminis occupatus esset per statutū tempus n̄ utēdo ius amittitur. sed cessante impetu & scā alluione restituitur in pristinum statum ut ē tex. in. l. si locus in prin. queadmo. fui. amit. Item si uia publica uel impetu fluminis uel ruina amissa est uicinus pxim⁹ uiam prestare debet ut est tex. nota in. d. l. si locum. §. si. & ille tex. allegatur p̄ notabili. secundum flor. ibi & bal. in apostillis q̄ si reperiatur alicubi uia occupata. ita q̄ per eā trāsi non possit q̄ quis pōt ire p̄ fundū uicini & non punietur de ingressu & hoc tenet glo. expresse per illum tex. i. di. c. omnes leges in glo. si. in fi. debet tamē ire cui liter per. l. si cui de seri. & uicinus debet dare uiam aliquo precio constituto a fisco uel deputato. sed non seruat secundum glo. in. d. l. si locus in fi. & uerū dicit q̄ nō seruat q̄ intellige in uia publica. sed i priuata debet prestari premium a priuato eam petēte per. l. si quis sepulchrum d̄ reli. & sump. fune. secūdū Pa. de cast. in. d. §. si. quod tene mēti p̄petuo quia quotidianum.

Rubrica. De speciebus seruitutum urbanorum. C. XXV.

Proposimus hactenus de generibus seruitutum & de his que omnibus seruitutibus & p̄sertim rusticis & urbanis simul ueniunt. Nunc superest ut hoc libro primo de urbanis tantum seruitutib⁹ & de ipsarū speciebus uideamus. Species seruitutū urbanarū sunt plures altius tollēdi & officiendi luminibus uicini. aut nō extollēdi

Item stillicidii aduertēdi in tectus uel aream uicini uel non aduertēdi. Item immitteendi tigna in parietem uicini. Item proiciendi & protegendi. Item etiam est seruitus ne prospectui officiat. Item seruitus luminum & cetera. his similia ut est tex. in. l. ii. & iii. de seruitu. ur. predi. Item seruitus est ut prospectus presteat ut. l. lumen eo. titulo & nō. azo in summa de seruitu. §. si autem. Item oneris frrendi ut uicini⁹ onera uicini sustineat. l. eum debere columnas de serui. ur. pre. insti. de serui. §. Item prediorum. Itē itineris seu aditus ut. l. seruitutes. §. si domo d̄ serui. ur. ba. predi. & l. iter communia predi. Item ubicunque quis concedit uel promittit aliquid pati. aut non facere in fundo suo urbano. uel me faciente non prohibere pro alio urbano fundo meo ubi de iure pati aut non facere tenetur uel me facientem prohibere posset. dicitur esse seruitus urbana quia edificiis inheret ut probatur in. l. quotiens. la. i. in fi. de seruitu. coniuncta. l. & si forte. §. & iam si serui. uen. & l. i. cōmunia prediorum & insti. de ser. §. urbanorum prediorum cum si. sed ubi quis nihil concedit aut permittit aliquid in suo regulariter non est seruitus nisi in casibus i quibus ab ipsa lege constituta dicitur quando area uicini non habet aliunde uentum nisi ex illa parte ut ē cāus singularis in. l. si. §. i. c. de ser. & dixi. s. in. yiii. q. principali. x. ultimo addē singulariter ac etiam sicut est in agri natura que est semper inferiorem superiori seruire ut ē tex. in. l. i. §. deniq̄ ager de aqua plu. ar. & ista est quasi seruitus ut ē tex. in. d. l. ii. §. si. & nō. glo. in. d. l. i. §. deniq̄ ager. Sed qm̄ seruitutes urbane dicuntur quādo debentur a predio urbano alteri predio urbano ul' a rustico urbano ut dixi. s. iiii. in diuisione principali seruitutis. x. sed quomodo cognoscatur & edificiis inheret ut. s. proxime dixi. iō singulis prius dictis seruitutibus nominatis p̄ ordines declaratis. postea secundum status urbani edificiū domū figurando pro meliori ordine & clariōi doctrina omnes urbanas seruitutes declarare constitui. in qua quidem domo si quid fieri pōt aut nō potest declarabimus. de solo aut area eius primum exponendo. deinde d̄ pariete siue muro stillicidio siue tecto de hostio siue porta. de habitu siue itinere & introitu. de claustrō seu conclauī seu porticu de penu. de curia. de puteo & cisterna &

de lauello & de cloaca. de fistula. de fornace
& fornello. de balneo siū stufa de fumo. de
scalis. de solareo. de tigno iniuncto. de one
re ferendo. de ponticello. de meniano. de fe
nestra. siū balcōe. de camio de necessario si
ue loco cōi. de celario. de aquarolo siū canali
de aque proiectu. & de aqueductu. & alijs
rejs. de picturis. de crustationibus de arma
tura que machina dicitur. de stabulo. d ster
gulino. de materie. de lapidibus & tignis
de fouea & arboribus. & ultimo de sepul.
chro uidebis.

De seruitutibus altius tollendi & officien
di luminibus uicini. C. XXVI

Icamus itaq; primo de seruitu
te altius tollendi & officiendi
luminibus uicini aut non extol
lendi. Et secundum Nam opi.
iste sunt due fuitutes. una est altius tollēdi
& officiendi luminibus uicini. i. q; quis te
neatur ad altius tollendum & officiendum
luminibus uicini. Alia est altius non tollē
di. i. q; non possit altius tollere ut est tex. cū
glo. in. l. i. de ser. ur. pre. & insti. de acti. §. e
que in h. edes tuas tollēdi in fi. Ex quo nō.
q; seruitutes urbane quedam sunt affirma
tiue quedam negatiue. sed rústice omnes
sunt affirmatiue tantum ut ire agere & c. ut
nō. glo. in. d. l. i. in h. officiendi in prin. quā
doct. ibi sequuntur. Et si dicatur quō pōt
dici mihi deberi seruitus ut uicinus altius
tollat & mihi seu luminibus meis officiat
immo ista uidetur esse libertas uicini. & f
uitus mea passiuē. Nec uidetur posse dici
q; mihi fuit? debeat ex quo mihi & predio
meo non prodest imo nocet ut. l. quōr. la. i.
in prin. de serui. Respondeo secundum
gl. quam bar. ibi sequitur & cōiter doc. i. d. l.
i. in h. & officiendi ibi uel tertio dic de f.
ur. pre. q; licet hoc noceat luminibus meis
& per hoc non possit dici mihi debita fuit
tus actiue. tamen pōt i alijs mihi expedire
ut quia plures hoies ueiebāt ad me & facie
bāt expensas. Ex quo nō. q; aliquando iterē
nostra non habere domum multuz delecta
bilem ppter amicorū cōcursum qui sunt
cā magni sumptus sicut sepissime uidi eue
nire habētibus pulchras domos cuz uirida
riis Sed Bar. in. d. l. i. declarat ēt aliter quo
mō pōt nostra iteresse ut uicinus alti? ele
uet domū suā. & pone exēplum ppter uē

tum. In domus mea sentiat uentum quia
aliquādo ē male sanus uel ppter aspectum
quia forte transeuntes per uiam possent as
picere si uia erat alta & domus mea de pssa
quia si uicinus est in medio & edificet alti?
euntes per uia nō poterunt amplius in do
mo mea uidere uel mea poterit interesse ut
habeat lumen ex uerberatione magis q; p
directum. l. si arborem. §. interdum de ser
uitu. ur. pre. & nō. glo. insti. de serui. §. item
predioz urbanoz i fi. in h. altius nō tollat i
prin. Sed istud exemplum est bonū quātū
ad altius tollendi nō quātum ad officiendū
luminibus quia imo prodest non officeret
Item pōt poni exemplum secundū ang. in
. d. l. i. ut intersit nostra ut noceat luminib?
ut quia erat domus mercatoris. s. que tanto
lumine nō indiget. immo eis noceret ut ui
dimus in apotecis mercatorz cōiter & maxi
me uenecis apud uellutarios. Item potest
poni aliud exemplum cōsuetudo ē uel sta
tutū ut nemo possit edes suas uel turres ha
bere leuatas nisi usq; ad certam mensuram
inuito uicino iuxta nō. per gl. que habetur
de statuto florentie in. l. qui luminibus de
serui. ur. pre. in. l. i. c. de edifi. priua. Vicin?
cōcessit mihi q; possim altius tollere nocē
luminibus suis. certe si tollerem alti? & ei?
luminibus nocerem & uicinus me prohi
beret possē agere actione confessoria ut
mihi liceat edes meas uel turres altius tolle
re & sibi nocere quia seruitus uicino est im
posita & mihi p pactum acquisita cōtra sta
tutum uel cōsuetudinē. Et in hoc exemplo
seruitus dicitur deberi actiue uolenti edifica
re i alijs hō exemplis passiuē. Item potest
poni exemplum altius tollendi quia quis te
nebat tenere edificiū alti? & onera domus
mee sustinere iuxta. l. eum debere colum
nā de ser. ur. pre. licet in alio noceret. s. lumi
nibus meis. & hoc exemplum ponit glo. in
sti. de acti. §. eque in. h. edes suas tollende i
fi. sed huic opy. quod ius altius tollendi &
officiendi sit seruitus. Ob. secundum Odo.
& Ang. in. d. l. i. de serui. rus. pre. quia non
reperit seruitus affirmatiua. per quas quis
compellat ad aliquid faciendum. l. quoties.
la prima de seruitu. cum in eis hōtatur aut
nō fieri aut pati ut ibi. s. dixi sustinēdo istā
opinionē dicas secundū Ang. in. d. l. i. uerū
esse q; nō principaliter sed i cōsequentiā sic
. l. eum debere columnā de ser. ur. predi. &
dicit quod credit Odo. illa sensisse & bene
C. iiii

uel secundum exemplum ultimū de onerē
ferendo quod supra dedi cessaret istud con
tarium & per dictam. l. eum debere colū
nam & l. & si forte. ff. si serui. uendi. potest
etiam esse q̄ ius altius tollendi & officiēdi
luminibus uicini sit libertas & non serui
tus uidelicet quē posse & non teneri altius
tollere & luminibus uicini officere ut. l. al
tius. C. de seruitu. ius est q̄ dicitur libertas
& non seruitus & ita debet intelligi glo. in
. l. i. de seruitu. urba. pre. que appellat istud i^o
libertatem Et sic no. q̄ iura predioꝝ nō so
lum sunt seruitutes sed libertates & p̄pte
rea multe leges posite in titulo de ser. ur.
pre. loquuntur deliberatē defendenda de
qua p̄ra uidebitis in declaratione domus
. s̄. proxima figurata. sed teneri ad altius tol
lendum & officiēdi luminibus uicini istd
ē seruitus de qua loquitur. d. l. i. & nō ē liber
tas secundū Odo. ibi quē sequitur Ang. &
Pa. de ca. & doc. & bene ut patet ex his que
. s̄ dixi. Cetera circa istā seruitutē & liberta
tem alti^o tollēdi & officiēdi luminib^o ui
cini. Vide que dicam in questione sequēti
& plenius dicetur de pariete siue muro &c

Rubrica de seruitutibus altius non tollen
di C. XXVII.

e St & alia seruitus altius nō tol
lendi ut. l. i. de serui. ur. pre. & i
sti. de act. s̄. eque & l. altius & l.
edibus. C. de serui. cum sy. intel
ligendo q̄ de necessitate non possit altius
tollī sed si de uoluntate quis non tollat pos
s̄ tamen si uellz iuxta. d. l. altius. tūc nō dice
retur seruitus altius nō tollēdi. sed libtas
sicut de seruitute & libertate altius tollēdi
dixi super hac. q̄. Quedam fuitutes mihi
occurrunt que utiles sunt. Prima ē nūqd
ille qui debet seruitutem altius non tollēdi
posset saltim alte edificare. uidet^r q̄ sic qa
uerbum alti^o est comparatiuum ergo alte nō
p̄hibetur. sed dic contra ut ē tex. cuz glo. nō
i. l. loci corpus. s̄. pe. i. s̄. l. altius si serui. uen.
quam tenet Albe. de rosate in dicta. l. altius
. C. de serui. ante fi. Secunda. q̄ est an ille
qui debet seruitutem altius non. tollēdi
possit habere arborem edificium supra eas
latitudinem. Et dicas breuiter q̄ sic ut est
tex. apertus. in. l. edificia de ser. urba. pre. &
probat in. l. quod aut eo. ti. & poterit per
cōsequens ēt uiridaria facere ultra eam lati

tudinem ut est tex. in. d. l. edificia dūmodo
seruitus nō sit de prospectu quia tunc non
posset ut ibi. Et sic nō q̄ plantatio arboruz
nō ē contra seruitutē altius non tollēdi qa
aliud est edificare aliud arbore ponere ut ē
tex. ut ibi nō. bal. & doct. in. d. l. quod autem
sed plantatio arboruz bene ē cōtra seruitutē
p̄spectus uel luminū ut. d. l. edificia & l. in
ter seruitutes s̄. quodcūqz. igitur d̄ serui.
urba. pre. & l. arborem in prin. e. ti. & adde
quod dicas in seq. q̄. Tertia. q̄ si debes mi
hi seruitutem altius non tollēdi cum hac
cōditione ne luminib^o meis officiat quō
mō intelligatur hec s̄ba. Dic q̄ cum illa ad
iectio fiat p̄ modū accessorii regulat^r a pri
cipali ut in regula accessorius in vi. & itelli
git^r ne officiat altius tollendo & ideo ad
huc poteris arbores ponere & uiridaria ha
bere licet officias luminibus quia non offi
cis altius edificando ut est tex. in. d. l. q̄ aut
iuncta. l. precedenti. s̄. ueluti si edes de ser.
urba. pre. Si aut illa adiectio. apponeretur
copulatiue per copulā. & sy. & eque princi
paliter puta promittis mihi seruitutē alti^o
nō tollēdi & ne luminibus domus mee of
ficias tunc essent due seruitutes. & nō pos
ses ponere arbores & uiridaria facere quia
licet per hoc nō facias cōtra primas seruitu
tem altius nō tollēdi tamen diceris facere
cōtra secundā. s̄. ne luminibus officias. & iō
possem te p̄hibere per tex. in. d. l. edificia i
fi. & l. inter seruitutes s̄. quodcūqz. igit^r de
ser. ur. pre. & ita tenet Pau. de cast. in. d. l. e
dificia quod perpetuo tene mēti ut scias di
ctare instrumenta huiusmodi seruitutum.

Quarta questio ē an requirat^r q̄ semper
seruitus altius nō tollēdi per uiciuū impo
nat^r. Et uidetur q̄ sic quia regulariter cui
bz licitum est edificare domū suam uel mu
rū ēt si officiat luminibus uicini ut ē tex. in
dicta. l. altius. C. de serui. & in. l. si edibus eo
dem ti. & in. l. cum eo. & in. l. pe. d̄ serui. ur.
pre. & habetur in. l. qui luminibus eo. ti. &
i. l. altius si seruitus uen. Tu tamē dicas q̄
i duobus casibus reperit^r esse cōstituta i po
iure a lege. Primus ē q̄n area non haberet
uentum aliunde nisi per locū i quo uicinus
edificare uellet ut ē casus singularis in. l. ft.
. s̄. i. de serui. & dixi. s̄. circa principius spēꝝ
seruitutū & s̄. in. viii. q̄. principali. Secū
dus casus est q̄n p̄ cōsuetudinem uel statu
tum esset itroductū q̄ quis nō possit edifi
care nisi usqz ad certam altitudinem & nō

ultra in uito uicino ut habetur per glo. i. l. i. C. de edifi. priua. & in. d. l. qui. luminibus & dixi in seruitute precedenti. & uide que dicā in sequenti. q. Quinta questio est an statutum loquēs q. nullus possit altius eleuare seu tollere edificium suum si per illud noceat uicini luminibus an statutum liget forenses cuius ē domus que debet altius tolli. Et dicas q. sic qm̄ istud ius est descendēs ex re ideo ligatur statuto loci ubi res est ut probatur in. l. si uendito. §. si cōstat cōia predi. & nō. in. l. an i totū. C. de edifi. priua. & i. l. cunctos populos. C. de sum. tri. Et quod dixi de seruitute altius non tollendi ut statutum loquens de ea liget forensē. idem dicas in qualibet seruitute urbane uel rustica qm̄ ius seruitutis descendit ex re & rei. coheret ut. l. i. cōia pre. & insti. de serui. §. prediorum urbanorum per predicta & per nō. in. d. l. cōctos populos. Reliqua circa istā seruitutem altius non tollendi uide infra de pariete siue muro.

De seruitute stillicidii auertendi & stillicidii non auertendi. C. XXVIII.

Vnt & aliē due seruitutes urbane una stillicidii auertendi. i. diuandū in tectum uel areas uicini. Nam posse facere cadere aquam de tecto meo super tectum tuum seruitus est. alia est seruitus non auertēdi stillicidii ut est tex. in. l. i. de serui. ur. pre. sicut sūt due altius tollendi & nō tollendi ut. s. proxime dictum est. Et intellige stillicidii nō auertendi. s. mei in domo mea in tuam. i. non imittendi de necessitate quia tunc ē mihi seruitus sed intelligeretur nō auertēdi in domo mea in tua esset libertas & non seruitus ut dixi de seruitutibus altius nō tollēdi & iste seruitutes sūt urbane. et qm̄ constitutum est ut possim auertere stillicidiū meū in areā tuā que sit pdium rusticū qa i spicitur pdiū cui seruitus debetur que ab eo debet denoiari quia dignius est ex quo est dominans ut est tex. cū glo. in. d. l. i. §. aream de ser. ur. pre. de quo dixi. s. in. iiii. q. principali seruitutū. & s. quomodo cognoscatur. Circa istam seruitutem stillicidii auertendi declaremus aliquas. q. utiles quotidianas. Prima. q. est pro intelligentia quid est stillicidium. Et dic q. ē illud qd stillat & interdū cadit directo & interdū n̄ ppter

uentum. Sed flumē dicitur quod directo cadit & maxime super decima de serui. ur. pre. l. seruitutes. §. stillicidium ibi idest p stillicidio flumen & est tex. insti. de serui. §. prediorū urbanorū ibi ut stillicidiū uel flumen recipiat & ibi hoc nō. glo. Itē ali quādo dicit stillicidium domus cui seruit? debetur stillicidii & ita capitur i. d. §. stillicidium secundum unā expositionē glo. ibi

Item dicit stillicidium seruitus ipa stillicidii & ita accipit i materia nostra & i. d. l. i. de seruitu. ur. pre. & nō. glo. in dicto. §. stillicidium. Secunda questio An quis regulariter possit diuertere aquam ex suo stillicidio supra stillicidium uel areā uicini Et dic q. uidet q. nemo possit dirrigere stillicidium suum supra tectum domus uicine de presse uel super aream uicini si seruitus iposita nō ē ut ē tex. i. d. l. i. de serui. ur. pre. ibi stillicidium auertendi & ibi hoc nota. doc. unde ego habēs huiusmōi stillicidium nisi seruitus imposita sit possum compelli per uicinū ad faciendū aquam tecti nostri deriuare per illū locū. puta ponēdo que recipiant aquam iuxta tectum meum & eas mittā i stratam publicā per dictā. l. i. Et est ratio quia domus uel area uicini regulariter debet esse libera usque ad celum. l. altius. C. de seruituti. cū sy. Tertia questio ē si aqua stillicidii uicini cadit iure seruitutis supra domū meā uel areā p tegulas que cupi uulgariter nuncupantur an possis facere q. cadat per uia unius canalis lignei uel lapidei. uel etiā canalis existētis sup cupis. Dic q. nō quia aqua grossior caderet seu casitaret ut est tex. nota. cum glo. in. l. seruitutes que in superficie. §. an ex tegula de seruitu. ur. pre. quod nō. contra multos qui habēt seruitutē stillicidii p tegulas. & faciūt unū canale ad quod tota aqua stillicidii decurrit quia nō possunt. Quarta. q. ē uicin? me ut habet seruitutem super aream meam uel tectum domus mee p duos pedes. an possit ultra producere seu extendere. & dicas q. nō quia i nostro magis inciperet cadere. & i alio loco caderet stillicidiū q. in quo imposita ē seruitus. Sed retro duci pōt quia leuius in seruitute nobis debita facere possumus non acrius qm̄ certum ē meliorē conditionem uicini fieri posse detertorem nō posse nisi aliud noiati in seruitute interponenda mutatum sit ut ē tex. nota. in. l. serui. que in superficie. §. stillicidiū. & eadem cā.

de ser. ur. præ. Quinta est. q. an habens
seruitutem stillicidii acquisitam possit alti
us tollere uel eleuare uel deprimere murum
uel edificium super quo habet stillicidii ca
dens super domo uel area mea. Dic breui
ter q. eleuare uel altius tollere pot. deprimere
non pot. ut est tex. notabilis i. d. §. stil
licidium in principio qui assignat hanc rōem
Nam leuior fit seruitus quādo tollitur stil
licidium altius cuz hoc q. ex alto cadit leui
us cadit. & interdum nō puenit ad locum ser
uientem sed quando reprimitur fit grauior
seruitus. i. pro stillicidio flumen qd. declara.
Nam ideo fit grauior seruitus stillicidii se
per cum minus cadit ab alto & leuior cum
altius cadit quia aque cassitatō depressa ad
p̄ra loca ui uentorū diuertit nō pot. sed se
p̄ cassitat in eundem locū & facit ibi flumen
& destruit aliquando aream uicini. & ortū
si in eo cadit & ideo grauius damnificauit
predium seruiens. sed cassificatio aque pro
cedens ex alto ui uentorū qnq. ad unum lo
cum qnq. ad aliū aquā ducit nec facit cōcur
sum aquarū imo qnq. aqua non uenit ad lo
cū seruiētē. & p̄pterea tunc dicitur minus
offendere i. p̄m. & ideo meliorē cōditionez
uicini facere possum deteriorē non ista est
intentio. d. §. stillicidium quē casum singu
lariter no. & tenemēti. quia contra decisio
nem dicti. §. dixit mirande memorie domi
nus Thomasius eques de aretio interrogat
a domino Paulo de aretio iuris utriusq. doc
interrogatus in publica disputatione quas
fecit idem. do. Thomasius padue de quoli
cet rōem hanc solam allegauerit quia forti
cadit ex alto q. depresso. Potuisset et alia rō
allegari quia maior comoditas uideretur esse
loci seruientis q. cadat ex loco depresso ma
gis q. ex alto. ergo uideretur q. possit deprimi
& nō tolli per. d. §. stillicidium in fi. qm̄
si ex alto cadit p̄pter uentum nulla qnq.
pars soli sub stillicidio remanet tecta cum
effectu quia aqua cadit ubiq. & sic non pot.
ibi in area sua stillicidio qcq. collocari q. tu
tum sit ab aqua. Item quia nec comode pot.
stari uel iri per areaz sub illo stillicidio qd.
nō esset si caderet stillicidium directe ex lo
co magis depresso. Item et quia ex loco ma
gis alto magis occupatur lumen aree quam
per locū depressū. Item potuisset alia rō
assignari si paries seu murus super quo est
tectum seu stillicidium esset cōis quia quā
to cadit aqua altius p̄pter uim uentorū ma

gis indirecte cadit ut ē tex. i. d. §. stillicidium
in prin. Et ideo aqua sepe discurrit p̄ parie
tem siue murū & ipsum corrumpit maxie
si ē paries ligneus qd. non euenit & si aqua
ex loco depresso directo caderet. Vnde tol
lendo altius uidet. facere deteriorē condici
onē fundi seruientis & deprimēdo deterio
rem ar. d. §. stillicidium in fi. Vnde ex his pa
tet q. decisio Pauli iuriscōsulti i. d. l. seruitu
tes que ex superficie. §. stillicidium de serui.
urba. præ. Et nō mirandus si dominus Tho
masius uir preclarissimi ingenii in ea erra
uit & p̄pterea cauendū ab huiusmodi acti
bus publicis de quolibet quia sunt pericu
losi maxime quando quis uult ponere fal
cem i. messem alienaz contra id quod scri
ptum ē in. l. & habet. vi. q. iii. c. i. & i. c. uene
rabilem extra de elec. & in clem. pastoralis
§. rursus i. fi. de re iudi. Sexta est questio
quis habet seruitutem stillicidii sibi debitā
sublatum est edificium siue corrui ex quo
stillicidium cadit. an per hoc intelligat. exticta
i. totū cū effectū seruitutis stillicidii. Et dic
q. non qa remanet i. habitu. & ideo si stilli
cidium reponat. cuz stillicidio idē edificiū
esse censetur quantum ad seruitutes reales
puta stillicidii. licet nō quantum ad p̄sona
les ut ē tex. in. l. seruitutes que i. superficie. §.
sublatum de serui. ur. præ. & intellige q. per
istaz reedificationem seruitus stillicidii nō
erit eadem fere que primo erat sed restitui
tur ipso iure a. l. ut est tex. in. d. §. sublatum
¶. pars ibi sed nō ē ita i. reali que restituit
& hoc p̄batur ex tex. ibi dum dicit ut idem
intelligat. quod ¶. bum intelligat. est uerbum
fictionis ut ē tex. in. l. heres quandoq. de ac
qui. here. & in. l. qui a seruo de actio. & obli.
& habet. per Bar. in. l. i. in prin. de no. ope.
nunci. & per Bal. in. l. qm̄ de his qui no. isa.
& hoc et probatur in. l. si te de serui. ur. præ.
& ista restitutio & fictio q. intelligat. idē
edificium qd. uere nō ē & eadem seruitus
procedit p̄pter utilitatem edii ut p̄batur
in. d. §. sublatum ibi utilitas exigit. & ita nō.
ibi ang. & bal. in. ti. de pace constantie i. iiii. co
lum. ad fi. Et intelligo utilitatem edium. s.
publicam ut ibi. Ex quo sequit. q. pro ista
seruitute restituta actio directa non op̄petit
sed utilis quia nō ē uere illud idem edificiū
cui seruitus imposta est ut est tex. cuz glo.
i. ¶. utilis in. d. l. si testō & nō. glo. i. d. §. sub
latum in prin. de quo dic ut plene no. i. l. in
ter stip. §. sacram de uerbo. oblig. Et ex hoc

etiam sequitur illud quod seruitus acquisita
superficie intelligitur acquisita et solo quia
non extinguitur destructa uel extinta super
ficie secundum Pau. de cast. in. d. §. si sublatū
quod intellige cum effectu ut dixi & de hoc
dic ut habetur i. l. iiii. de ser. sed bene intelli
gitur extincta ut dictum est. Quod autē di
xi seruitutem restitui reposito edificio intel
lige quā reponitur in eadem specie & quali
tate alias secus quia tunc non reputaretur
nec intelligeretur idē edificium ut ē tex. i. d. l. f
uitutes. §. si sublatum & rō. ē quia illud quod dif
fert in spē & qualitate nō pōt dici idē in substā
tia sed diuersus secus si habeat in plus uel mi
nus quia tunc est idem in substantia ex q^o
eadam substantia manet ut plene dixi. s. in
.x. & ultima questione principali. & hec
iura allegantur & ppter ea non attenditur
mutatio partium sicut in nostro corpore di
cimus ut. l. pponeretur d. iudi. & d. §. si sub
latum inducitur ad questoinē secundū doc.
quod licet destruat monasteriū nō tam eius
priuilegia destruantur quando destruitur
de facto secus si de iure ut per Inno. in. c. ex
iniuncto extra de no. ope. nunc. dic ut ibi p
eum & canonistas & per eundē Inno. in. c.
abbate in ultima columna de rōbo. signi. &
per Bal. in. d. titulo de pace constan. in. iiii.
column. ubi etiam allegat dictum. §. si subla
tum. & per Flor. in. l. usufru. quibus mo. usu
fruc. amitta. que omnia notanda sūt. Sep
tima questio est Vicin⁹ meus habet seruitu
tē stillicidii aduertendi in aream meam
quod stillicidium ptenditur super aream
meā per duos pedes an ego possum edifica
re in area ubi cassitare cepit stillicidium &
in hoc tex. uidentur esse contrarij. Nam tex.
in dicta. l. seruitutem que in superficie. §. p
uitus dicit expresse quod non. & textus in ea
dem. l. finali in fine uidetur dicere contrari
um secundū gl. in. d. §. seruitus soluit dices quod
edificare non possum si uolo recipe stillici
dium & ita loquitur ille. §. seruitus Sed si
stillicidiū recipe uolo tunc edificare possū
& ita loquitur. d. §. si. in. fi. Et ex hoc conclu
ditur quod dominus predij debentis seruitutē
stillicidii pōt ibi edificare dummodo stillici
dium uel seruitutem stillicidii debitam nō
impediat imo eam recipiat. & ita cōter doc.
transire uidentur cū illa gl. Ego autē aliter in
telligo illa iura. nā tex. in. d. §. seruitus edi
dicit quod si edi imposita est seruitus stillicidii
non licet domino aree seruiantis ibi edifica

re ubi cassitare cepisset stillicidium. Itē in
§. si. eiusdem. l. qui incipit in area in prin. idem
dicit uidelicet quod ille qui uult edificare in
area in qua stillicidium cadit potest edifi
cium pducere usq; ad eū locū unde stillicidi
um cadit & sic in hoc pōcordat. & intelligo istos
duos tex. quod qui debet seruitutem stillicidii
nullo mō possit edificare in area ubi cassita
re incipit stillicidium seu ubi stillicidiū ca
dit. et si edificando uellem stillicidiū recipe
quia qualitas mutat & loci qualitas seruitu
tem debentis inspiciat facit ad hoc quod dixi in
.q. precedenti & hoc aperte pbatur p tex.
in. d. §. si. propter dictionem. sed & si. ibi po
sitam que diuersificat in facto & in iure ut i. l.
& si lege in prin. ff. de peti. heredi. & nō. i. l.
qui usumfruc. de uerbo. ob. & in. c. sollicitu
dinem in fi. de appel. Et ideo cū in fi. ibi dicat
quod possit edificari dum tamen stillicidium
recte recipiat p̄supponit quod secus sit in casu
precedenti alias dictio sed & si ibi posita nō
diuersificaret principiū a fine quod dicendus
non ē. Et aduertendum ē quod dicunt illa iura
nisi cassitare cepit. seu nisi stillicidius cadit
quia per hoc apparet quod nō debet inspicere per
tectus tignorū stillicidii sed locus in quo ca
dit aqua siue sit ultra siue citra ut ē probat
i. l. si. §. si. ibi stillicidii rigore de seruitu. ur.
pre. in. §. aut in fi. l. l. seruitutes in fi. q. p. o. tra
rio allegat ponitur alius casus diuersus ui
delicet quod si in meo edificio cadat stillicidiū
uicini supra mihi edificare cōcedit dum mō
stillicidium recte recipiatur nam ibi iā erat
edificatum & facilis extollitur id quod est
edificatum ar. ei⁹ quod dicit in simili quod in ha
bentibus sim. bolū facilius ē transit⁹ ut nō.
in. l. si nō sortem. §. si centū de rōdi. inde. facit
et quod habetur in. l. si unus. §. pactus ne pete
ret & in spē de pac. & quod ille. §. si. ita debeat
intelligi patet manifeste ex dictione s; &
si ibi posita ut supra dixi quod bene nota quia
licet doc. uideatur aliter intelligere & nō ali
ter declarare. tamē puto hunc esse uerū in
tellectum illorū iurū & adde quod dicam
in. q. sequenti. Octauo. q. est quid si stillici
dium cui debetur seruitus auertēdi in aream
uicini ptendit ultra parietē supra aream ui
cini per medium pedē & cassitat in areā ui
cini et per medius pedem uel circa. an uici
nus possit edificare in illa area usq; ad illum
locū ubi cassitat. & sic usq; ad mediū pedes
prope mutuū domini predij dñantis & ui
det quod sic p tex. in. d. l. seruitutes. §. seruitus

edi & §. fi. i. prin. de serui ur. pre. ubi uidetur esse tex. i. l. fi. fini. regun. que uidetur esse lex greca que incipit si quis sepem. que dicit si quis uult edificare murum prope fundum uicini sepem derelinquat de cuius intellectu dicam infra de pariete siue muro. Ego puto qd dictus §. seruitus edi. & ad §. fi. debeat intelligi & limitari secundum l. fi. preallegatam. & econtra. d. l. fi. debeat intelligi secundum d. §. uidelicet qd si stillicidium pretendit se nisi per medium pedem non possit edificari per uicinum usq; ad illum medium pedes et si aqua ultra non cassitaret quia esset contra. d. l. fi. fini. reg. non enim esset equum qd dñs fundi debentis stillicidium sustinere esset melioris conditionis qm ille qui nullam debet seruitutem in fundo suo. Et ideo si ille qd hñt fundum suum liberum non potest edificare murum nisi distet a regione uicini per pedem uel si uult edificare domum p duos pedes ut. d. l. fi. multo magis deberet distare ille cuius predium debet seruitutem stillicidii recipiendi debeat ergo hoc casu distare edificans murum per pedem uel domum p duos non a regione uicini. i. non a termino fundi uicini sed a solo quatenus pretendit stillicidium & cassitat unde si stillicidium prederit usus aream uel ortum edificantis & cassitaret puta per tres pedes edificans murum deberet ultra dictos tres pedes qd relinquuntur ppter. d. l. seruitutes. §. seruitus edi. & e. fi. in prin. de serui. ur. pre. et relinquere unum alium pedem & sic quatuor pedes in totum a fundo conuicini. uel si uult edificare domum debet relinquere duos pedes & sic hoc casu quinq; in totum & idem dicas in si. Et ita alias obtinui in quadam causa uerone contra quedam episcopum de nicasola & ita fuit iudicatum ex consilio trium doctissimorum iuriscōsultorum qd nota quia fuit consideratio mea. & credo qd sit uerissima maxime intelligendo qd quatenus rigor stillicidii pretendit super fundo uicini eatenus terrenum seu solum inferius sit domini predii dominantis ut uidetur esse casus i. l. olimpico. §. fi. de ser. ur. pre. de quo dicam in sequenti. q. Nam hoc casu non haberet dubium. d. l. fi. fini. reg. Sed ut dixi etiam si illud terrenum esset domini fundi seruitutis puto esse idem dicendum per ea que s. dixi & quia ita fuit qd singulariter tenemur. Nonna. q. conuenienter sequitur si uicinus meus hñt stillicidium domus sue cadens in fundo uel orto meo uel in area extra murem domus sue

uerbi gratia per duos pedes an fundus uel area eatenus quatenus se pretendit rigor stillicidii sit uicini uel mei. & uidetur qd sit uicini cuius est stillicidium superius p. l. fi. §. fi. de ser. ur. pre. p quez tex. dixit ibi flo. qd stillicidia que supra domum de iure demonstrant quantum sit proprietas loci inferioris & idem dixit ibi Bar. uidelicet qd stillicidia que sunt superius uidentur quodammodo significare proprietatem loci inferioris. & idem uidetur uelle bal. in consilio suo. xxii. quod incipit statuto cauet qd tenens arma in domo. Sed si istud est uerum debet limitari nisi ostaret uicinum meum habere seruitutem stillicidii quia tunc apparet qd istud stillicidium haberet non propter dominium soli quod esset inferius sed propter seruitutem appositam que seruitus non extendere ad dominum soli inferioris & hoc probatur in l. seruitutes de ser. ur. pre. §. stillicidium. & eadem causa ibi quia in nostro magis incipit cadere & §. seruitus edi ibi domino seruiens aree de serui. urba. predi. Item esset limitandum nisi stillicidium fiat supra uiam publica uel loco publico quia locus inferior sub stillicidio non efficit dominum stillicidii Posset tamen aliquid poni usq; ad stillicidium ut. d. l. §. i. de serui. ur. pre. quia quidem intelligunt in hoc tamen coniter seruanda esset consuetudo loci per. l. an in totum. c. de edifi. priua. Et adde qd dicam infra de claustro uel cloau. & porticu. Sed nunquid in dubio habes antiquum stillicidium supra aream uel domum meam presumatur habere iure seruitutis uel iure dominii ex eo qd solum inferius pro rigore stillicidii dicat suum credo esse considerandum quis possideat locum qui est sub stillicidio. Nam si ego dominus aree possideo illum locum inferiorem puta si est ortus ipsum ibi colo & arbores habeo uel retineo res meas sub stillicidio & presumam tunc uicinum habere stillicidium iure seruitutis tantum & locum inferiorem esse meum. Aduerte tamen quia meminimus licet edificare sub tus grundaria quatenus rigor stillicidii & tignorum ex certa uia descendit si stillicidii cassitatio impediri possit ut. d. l. fi. & ibi hoc non. Ang. & doc. de ser. ur. pre. Si uero uicinus qui habet stillicidium possideret locum inferiorem sub stillicidio tunc presumam non iure seruitutis quia stillicidium ad hoc non tendit. sed quia solum quod est sub stillicidio suum est nisi illa possessio esset iure familiaritatis. ut. ff. de acqui. pos. l. iure familia

ritatis. Et ideo in hoc potest esse cautus dominus
 aree ut stet in possessione etiam illius par-
 tis aree uel orti que est sub stillicidio vicini
 & ita alius consului cuidam amico meo. sed si neu-
 ter possideat quia locus est sterilis uel aquo-
 sus uel aliter inutilis. & tunc distingue. aut tem-
 pore quo fuit factum istud stillicidium do-
 mus uel area mea & domus vicini erant di-
 uersarum personarum uel iurium aut eiusdem
 persone uel iuris. Primo casu quando erat di-
 uersarum personarum & tunc illo tempore erat
 tota area domus mea uel auctoris meorum &
 non licebat uicino immittere stillicidium ut
 non. In. l. altius de ser. & ideo si misit uidetur im-
 misisse potius iure seruitutis quam domini nisi
 aliter probetur. Nec est aliter credendum quod
 ego pro auctor meus uoluerim faciendo immit-
 ti stillicidium et sibi concedere solum ar. l. si
 mihi eo tempore de ser. ur. pre. quia actus age-
 tius non debent operari ultra intentionem eorum
 l. non ois in pri. ff. si cer. pe. Secundo casu quando
 erat unius persone tantum sicut sepe contin-
 git quando unus habet amplam domum facit stillici-
 dia unius partis domus cadere super aliam par-
 tem. & post ea legat uel uendit unam partem de il-
 la domo uel si sunt plures fratres habentes
 domum Et postea eam diuidunt inter se & uni
 euenit una pars domus que habet stillicidium
 & alteri alia pars que aream sub stillicidio &
 tunc dicitur idem quod uidetur esse imposta serui-
 tus uendendo legando uel diuidendo ut susti-
 neat onera permanentia. quia tunc tempore di-
 uisionis uel legati uel uenditionis substine-
 bat ut in l. clauis de dam. ff. de. & non. ba. in. l. i.
 circa finem de serui. lega. & habetur per doc.
 in l. q. clauis. Et ex hoc concludi potest ad mul-
 tas. quod nunquid sit licitum facere ponticellum
 uel cassellam necessariam uel tubam siue cap-
 pam camini in dicto muro quatenus se ex-
 tendit rigor stillicidii uel facere fenestram
 foueam uel ferratam in area mea quia si so-
 lum quod est sub stillicidio esset domini stil-
 licidi tunc posset fieri tanquam in suo. l. altius
 de ser. alias non. De his tamen plenius di-
 cam in specie ista super domo per me figura-
 ta. Decima & ultima. quod est si domus tua
 debet domui mee duas seruitutes una ne al-
 tius tollentur alia ut stillicidium edificiorum
 meorum recipere deberet & tibi concessero
 ius esse iusto me altius tollere edificia tua &
 sic remisseram tibi seruitutem altius non tollendi
 an per hoc uideatur tibi concessisse ut possis
 tollere quantumcumque ius ita quod et non tenearis re-

cipere stillicidia mea & dicas quod non quia illa
 concessio seu immissio intelligitur dummodo reci-
 pias illam seruitutem stillicidiorum meorum ut est
 casus in. l. si domus de ser. ur. pre. & est ratio
 quia ille seruitutes sunt diuersae & sepe
 unde renuntiando uni alteri renuntiasse non
 uideatur & ideo uel seruitutis retente habeo
 adhuc ius prohibendi & ad hoc semper allega-
 tur. d. l. si domus quod intelligitur quando una remis-
 sa altera necessario non intelligitur esse remissa
 quia est penitus diuersa ut est in casu proposito. se-
 cus si una remissa necessario intelligitur re-
 missa alia. Exemplum in casu e contrario si est
 remissa seruitus stillicidii non recipiendi nam
 licet hoc casu uideatur esse remissa seruitus
 altius non tollendi ut non. glo. in. d. l. si domus
 quam doc. ibi sequuntur & per hoc. l. si mihi
 in eo tempore de serui. ur. pre. & est tex. in
 l. sed interdum de aqua plu. ar. & facit. l. ii.
 de iurisd. om. iudi. cum sy. & d. l. si domus al-
 legatur quod quando sunt iura diuersa & iuribus
 non dependentia licet tollatur unum tamen alterum
 non tollitur pro hoc. d. l. sed interdum sed si de-
 penderent adinuicem secus ut uult glo. in. d. l.
 si domus que est nota. & pro hoc. l. nec is. §.
 i. de acqui. heredi. ubi repudiata hereditate
 ab intestato ex testamento repudiata uideatur
 sine qua repudiatione prima stare non pos-
 set ut ibi & l. illud eo. ti. Item allegatur ad
 alias. quod quas ibi uide per Bal. & Ang. & doc-
 to. Sed contra predicta uidetur esse tex. in
 l. si stillicidii quemadmodum. serui. amit. ubi di-
 citur quod si stillicidii ius habeam in area tuam
 & permiserim tibi ius stillicidii immitendi a-
 mitto. Sed solue quod in. d. l. si domus de
 ser. ur. pre. erant due seruitutes ideo una remissa
 altera non tollitur quia potest operari in illa remissa ut si
 declarauit. Sed in illa. l. si stillicidii erat una ser-
 uitus tantum & ideo ad hoc ut permissio concessio
 edificandi in area postea facta aliquid operetur
 illa seruitus stillicidii que sola erat intelligitur
 esse remissa. & predictis adde que dicam infra
 de stillicidio siue tecto.

Rubrica de seruitutibus stillicidii non aduer-
 tendi. C. XXIX.

Ostendam de seruitute affirma-
 tiua stillicidii aduertendi dixi-
 mus consequens est ut de alia ser-
 uitate negatiua stillicidii non a-
 uertendi aliqua breuiter uideamus. Et im-
 primis sciendum est quod ista seruitus non ad

uertendi intelligitur q̄ ille qui habet stillicidium suum super domum meā nō possit auertere ipsum ad domū suā ita q̄ nō cadat in mea & sic est seruitus passiva ex pte stillicidii hntis si de necessitate diuertere ipsum non pōt in domum suam & dicitur esse seruitus actiua ex pte eius in cuius domū cadit. Sed contra hoc opponitur q̄ immo uidetur q̄ ista non sit seruitus passiva ex parte habentis stillicidium. nec actiua ex parte alterius imo totum econtra. Nam q̄ totum stillicidium tuū cadat i domū meā regulariter est tibi utile & mihi damnosus ut dixi in precedenti seruitute. Et ego i cui? domo stillicidium cadit seruitutem pati dico. Item non uidetur posse dici q̄ sit seruitus mihi debita ex quo non interest mea immo est mihi damnosus ut dixi. l. quotiens in prin. de serui. Sed responde q̄ hoc debet intelligi quando esset mihi utile q̄ aqua stillicidii tui cadat in domo uel curia mea. puta ppter cisternā mea que repleti debet ex aqua tui tecti. & hoc modo intelligit ista seruitutem glo. in. l. i. in uersiculo. & officedi in. fi. de ser. ur. pre. quā doc. ibi sequunt. Itē posset poni exemplum si haberem ortum magnum cui domo iunctum uel prata sitientia & interest mea q̄ aqua stillicidii uicini cadat in domum meam cā eā ducendi ad ortum pel pratum irrigandum & idē i si. dicas & facit ad hoc q̄ dixi. s. de seruitute. altius tollendi post prin. Et ex his nō. q̄ ut quis sit obligatus tenere stillicidium suū ut cadat in domum quia mihi expedit ppter aq̄ cisterne mee uel propter ortum l' prata mea irriganda dicitur esse seruitus stillicidii non auertendi ut et. s. in prin. declarauit

Circa istam seruitutem dubitari posset si stillicidiū esset fractum i aliqua parte puta eius canale per qd̄ aqua ducitur l' tegule rupte quis teneatur reficere & cui? expensis dic q̄ ille cuius est stillicidiū q̄ debz put probatur i. l. & si forte. s. et si serui. uen. & i. l. eum debere columnas de ser. ur. pre. Sed nunqd stillicidii dominus poterit cogi per eum i cui? domū cassitat ad ipm̄ reficiendū dicas q̄ sic ad eū modū quo erat tpe seruitutis iposite per tex. in. d. s. et ubi est casus nō. Item nūqd si totū stillicidiū corrui an possit ille qui ē dominus stillicidii cogi ad reponendū seu iterū faciendum dicitur stillicidium ad eū modū quo erat tpe seruitutis iposite ita q̄ aqua ex eo possit in domum

meā cassitare sicut prius expensis suis dicas q̄ sic tex. ē nō. in. l. eū debere columnā in fi. de ser. ur. pre. Hec de seruitute stillicidii nō auertendi dixisse sufficiat.

Rubrica de seruitute tigni immittendi.

Cap.

XXX.

Vinta ē seruitus tigni imittendi in parietem uicini p cui? declaratione. primo sciendū est q̄ appellatione tigni i. l. xii. ta. omne materie genus significabatur ex qua edificia fiunt ut est tex. in. l. tigni de r. signi. & l. adeo. s. cum in suo ad fi. de acqui. re. do. & in fi. de re. diu. s. cuius i suo solo. & ita omnes tigni materia continentur ut est tex. in. l. tigni. in prin. ad exhiben. & tegulas & lapides & cementa & calcem & areā & c. si qua sunt edificia subtilia appellatione tigni de tigno iniuncto facit. l. ferri. s. fabros de r. signi. Sed & in uineis tigni appellatione oīa uineis necessaria cōtinetur puta ptece & pedamēta ut ē tex. i. d. l. i. i. fi. & pali etiam uentunt qui in numero materie redigende sunt sicut ptece. l. pali de le. iii. Tigna autē ad tegendū dicta sunt ut dicit tex. in. d. s. tigni.

Secundo uidendum ē an sit licitum imittere tignum in fundo uicini. Et regulariter dicatur q̄ non nisi sit imposta seruit? ut. l. quemadmo. s. per tectum ad. l. acqui. & ibi per omnes doc. & l. si uicem. s. si ad ianuam & ibi Bar. q̄ ui aut clam & l. sed si inter me in prin. de ser. ur. pre. Nam non debet quis regulariter in alio aliquid facere ut. l. quosdam in. c. de metal. & met. li. xi. & nō. glo. in. d. s. si protectum. Tertio queritur qd̄ si per aliquem immittitur tignum in fundo meo & sic alieno an possum illud propria auctoritate tollere uel icidere & itelligo in fundo. i. tāgendo ipsum. l. i. s. in flumine de flumi. l. is qui. s. i. iuncta. l. ii. s. i. de religi. ubi probatur q̄ dictio in requirit actum. Et uidet q̄ nō quia regulariter nemo debet sibi ius dicere propria auctoritate nec facer. l. i. c. ne quis in sua cau. & l. extat q̄ me. cau.

Item quia ē in quibusdam casibus speāle ut liceat ppria auctoritate uindicare. l. i. & ii. c. quando li. uni. sine iud. uin. ergo i aliis uidet esse cōtra ius cōmune. l. ius singulare & l. quod rō de leg. Sed dicas contrariū ut est casus in terminis. & nō. in. l. quemadmo. s. si ptectum i fi. ad. l. acqui. & ibi hoc

notant doct. & in. l. si uitem. §. qui ad ianuā
& ibi hoc tenet Bar. q. ui. aut clam & idem.
Bar. in. l. i. §. interdictum uti pos. quibus ad
de omnino que dicam plenius infra in vi.
.q. Quarto queritur an tigna q̄s possit
immittere muro seu pariete cōi & uidetur
q̄ non quia in re cōmuni potior ē cōditio
phibētis. l. sabinus cōi diui. l. an unus si ser.
uen. In cōtrarium uidetur tex. i. l. in re cōi
ibi neque prohibemus de ser. urba. pre. & i.
l. q̄ dictum eo. ti. Tu dic aut loquimur de
antiquis tignis que primo inerant & nō ē
dubium q̄ poni possunt secundū Ang. in. l.
quidam yberus in fi. iii. colum. & similiter
restat uidere de ser. ur. pre. quia nihil ino-
uatur nec fit contra ius societatis. Et iō q̄n
alia tigna eiusdem cōionis in locum aliorū
tignorū supponerent quia subrogatū sapit
naturam eius i cuius locus subrogatur. l. eū
§. q̄ iniuriarū si quis cauti. & hec ēt pbatur
in. l. seruitutes que in superficie in prin. de
ser. ur. pre. iuncta. l. eum debere colū. i. fi. eo.
ti. Circa quod adde que dicam in sequenti
.q. in simili Aut loquimur de nouis tignis
mittendis & intelligo ēt in aliis ptib⁹ mu-
ri q̄ in illis i quibus erant tigna antiqua &
tūc ptes cōmunis est cōiter quesitus ut sub-
stineat onera utriusq̄ & pōt immittere un⁹
socius altero iuito ut est tex. in. l. si edes cus
gl. cōi diui. & no. glo. magna. circa prin. ibi.
Item fallit quando ob hoc ipm in. l. sabinus
ē. ti. q̄ uult q̄ socius pōt uti re cōi ad usuz d̄
stinatū ēt iuito altero socio quādo ob hoc
ipm ut tale op⁹ fiat ē in cōi quesita. Idem si
ita q̄sit⁹ dūmō sit destinatus paries ad sub-
stetādum onera utriusq̄ & pmissionē tali
uz tignorū non noceat parieti neq̄ uicino
eo q̄ aptus ē ad onera supportanda al̄ sec⁹
d. l. si edes & l. cus duobus. §. mella pro so.
& melius probatur i. l. cuius edificū de ser-
uitu. ur. pre. & i. l. in pietē. cū se. de damp. in
sec. & nō. per dy. in regulis in re cōi in. vi.
& per Ang. in. d. l. quidam yberus. Et q̄ di-
xi q̄n paries ē actus ad onera supportanda
ut possit unus socius tigna immittere. intelli-
ge nō iura seruitutis sed iure cōionis ut ha-
betur in dictis iurib⁹ & i. l. p̄ pietē de f. ur.
pre. & nō. glo. i. d. l. si edes & i. d. l. si sabinus
& ang. in. d. l. quidam yberus aut cōis pies
non ē actus dictis oneribus ferrēdis nec ad
ea ferrenda questioē sed forte delectatione
sociorū quia unusquisq̄ ex parte sua habet
clausus pro seculari capella ut quotidie ui-

26
demus i capellis magnorū uiroꝝ. & tūc non
ē licitus noua tigna mittere per que pictu-
re destrui possent aut delectatio socii dñi
dicta. l. sabinus cū gl. cōi diui. nō tamen hec
itelligas in eo qui ex pariete suo parietem
fregisset ut uellet in ea parte mittere tigna
quia negari nō pōt ex quo paries ad onera
ferenda deputatus ut. d. l. quidam yberus
§. qui parientem & ita Ang. nō. ibi i prin.
d. l. in penul. colū. i. fi. q̄d nō. Quinto
quero quis dabet murū seu parietē pprius
iuxta edes seu domū sui uicini et passus ē
q̄ uicinus posuerit i eo muro aliqua tigna
tacite nichil dicēdo ul̄ dicēdo cōcedo tibi q̄
hec ligna mittere possis in muro meo an il-
le uicinus poterit me domino inuito remit-
tere alia noua tigna. dic q̄ non est casus nō.
in. l. si cum meus in prin. si serui uen. & idē
dico si passus sum facere fenestram eo mō
quo ē quia altā uel alias iuito me dño facere
non pōt eadem rōne imo i eo etiam poterit
detrahendo tigna primo accessa alia suppo-
nere quia sufficit si cui uel in paucis & c. ut
.e. de neg. ges. l. tutori secundum glo. ualde
no. i. d. l. si cū meus i prin. i. & noua. & idem
de fenestra quod ē ualde nō. sec⁹ si domin⁹
dixisset concedo tibi seruitutē tigni imittē-
di uel fenestram faciendi non addendo nu-
merū qa tunc possz quecunq̄ tigna & fene-
stras quot uoluerit facere uel dicit glo. nō. i.
l. si cum meus in prin. i. & cum huās palle-
ga. Sed do. Pau. de cast. ibi uidetur tenere
cōtrarium uidelicet q̄ ubi non uult augere
numerū sed uult i loco ueterū tignorū alia
substituere q̄ pōt quia alia reputant̄ ut. l.
filie de condi. & demo. i. §. a ticia & i. l. si do-
natio. §. si sponsus de dona. inter uirus. Ego
aut̄ ista materia puto plenius sic esse distin-
guendum. Aut ego permisi nil pmittēdo
uel cōcedendo aut pmissi uel concessi ut tu
possis mittere tignuz in muro meo. Primo
cāu principali aut pmissio est facta d̄ certo
& spālī tigno. aut generaliter de omnib⁹ ti-
gnis aut spālīter. Primo cāu q̄n pmissio est
facta de certo & spālī tigno Et tunc iterum
sub. distingue. Aut permisi seu concessi q̄
tu non possis mittere nisi unum tignū tale
& q̄ non possis imponere aliud. l̄ eius loco
supponere seu subrogare. tunc nō habet du-
bium q̄ seruitus est limitata ad illud tm̄ ti-
gnum & sic nec i alio loco nec ēt i illo eodē
impōt poterit quia limitata dispositio limi-
tatum pit siue producit effectū ut. l. i. agris.

de acquiren. re. do. aut promissi seu concessi
q̄ tu possis imponere tale tignum tantum
in muro meo sine p̄bitione alteri⁹ expres
sa cā. & tunc iterū subdistingue aut ē exp̄s
sa causa p̄pter quam illud tignum imponi
possit, aut non. si est expressa cā. exemplum
promitto uel cedo tibi q̄ possis imponere
tale tignum in domo mea cā. domus tue su
stentande & tecti & tūc teneo q̄ uideatur
inposita seruitus illius tigni t̄m in eodem
loco p̄ dictā. l. si cum meus i principi. si serui
uē. Sed q̄ possit aliud supponere seu obliga
re in eodem loco donec durat domus uel te
ctum & non ultra nec ob aliam causam. q̄a
finita causa cōcessionis uel priuilegiū. finit̄
īp̄a concessio uel priuilegiū. ut. l. ticia. §.
usuras & uide quod ibi non. bar. de. le. ii. &
ideo si tibi concessi ut possis imponere tignus
uel tigna domo mea uel muro cā edificandi
domū tuam puta pro armatura que machi
na dicitur. & tunc edificata domo tua non
poteris unq̄ amplius dicta tigna uel alia ī
ponere. Et idem si concessi q̄ possis īponere
tignum in muro meo cā sustinendi uites
tuas. nam uite cōsumpta seruitus extingui
tur. & idem dicas in sy. sed si p̄pter tectus
sustinendum licet tectum corruatur tamē
poterit tectū reficere quia debebitur ī eodē
loco t̄m eadem seruitus tigni. quia reputat̄
esse idem tectum. ut est tex. i. l. seruitus que
in superficie. §. si sublatum de ser. ur. pre. de
quo dic ut plene dixi de serui. stititidii a d̄
tendi in vi. q. Et idem dicendum est in
domo quia destructo tecto & pariete pote
rit iterum reficere. & debebitur eadem ser
uitus. quia reputabitur eadem domus ex qua
remansit primum solum quod est maxima
ps domus. ut ē tex. cū glo. i. d. §. si sublatum.
Sed si cā p̄pter quam cōcedit̄ tigni īmissio
nō est expressa. sed ego concedens sciebam
ex qua cā uolens tignum mittere. & tunc di
cendum est idem ut ī cāu precedēti. uidelicet
q̄ cā tacita ē cōsideranda si durat uel nō. q̄a
tacitum & expressū ī hoc equipantur. l. cus
quid si cer. pe. si aut nō apparet q̄ ego scie
rim ob quā cāz uolebas tigna īmittere. & tūc
si postq̄ edificasti & tignus inposuisti. puta
cā domus tue sustinende & tacui nec tradidi
xi & tunc concessisse uideor quod iposueris
tignum ob illā cam ar. d. l. si cū meus in pri
ncipi. si serui. uen. coniuncta glo. & nō in. l.
quedam mulier de rei uen. sed si nesciui ob
quam cāz tignum īponere uolebas in muro

meo & postq̄ sciuī contra dixi puta q̄a ego
promisi tibi ut tigna īponeres ī muro meo
credens q̄ tu uelles imponere p̄ armatura
cā edificandi domū tuā & nō ut stent per
petuo & tunc quid ī dubio dico q̄ inspicie
dum ē quod d̄. si similis est. aut qd̄ ī huius
mōi casibus plerunq̄ fieri solet ut ē tex. in
l. in obscuris de regul. iuris post mediū ti.
Et iō si illa cōcessio esset facta dato aliquo
precio ex illa quantitate poterit iudicari an
intellexerit q̄ tignum p̄petuo remāeat uel
ad tempus ar. gl. nō. in. d. l. in obscuris & in
l. i. §. qui superficiem in uer. agendi in si. de
supfici. & in. l. semper in stipulationibus d̄
reg. iuris & ubi nō. sed ibi non apparet qd̄
sit d̄. si similis uel quod plerunq̄ fieri debz
& tunc in dubio interpretatio fieri debet cō
tra p̄ferentē. hoc ē cōtra eus pro quo & ad
cuius utilitatē proferunt̄. l. ueteribus & ibi
nō. ff. de pac. & nō. bar. in. l. sepe de d̄. signi.

Secundo casu quādo est facta p̄missio ge
neraliter de omnibus tignis. & nō habet du
bium quia uerba generalia generaliter itel
ligi debent de omnibus & p̄petuo. l. i. §. &
generaliter de legatis prestan. & in. l. i. frau
des in si. de testa. mili. & xiiii. di. si roma
norū & habet in. c. qm̄ nemini de cōiugio
leproforū. Tertio casu qm̄ cōcessio facta
ē simpliciter aut ē facta de tignis mittendis
sine numero & tunc teneas indistincte qd̄
poterit quecūq̄ tigna īponere & sustinerē
ut. s. dixi per glo. in. d. l. cus meus in principi.
in d̄. humanas si serui uen. Aut est facta d̄
numero uel de uno simpliciter exemplum
concedo q̄ tu possis imponere unū uel duo
tigna. & tunc numerū augere nō pōt. casus
ē in. d. l. si cum meus in prin. sed si non uult
augere numerū sed supponere aut surroga
re aliud uel alia eiusdem conditionis & gl.
ibi tenet q̄ nō p̄ id quod dicit̄ sufficit q̄ in
paucis. & c. per. l. tutori. c. de neg. ges. Pau.
de cast. in. d. l. si cum meus dixit contrarius
quia surrogatū. & c. ut. s. dixi ego puto q̄ in
hoc sit dicendum per oīa sicut. s. dictū est ī
primo casu uidelicet ut cōsideret̄ cā expres
sa siue tacita aut quod ē uerisimile. at̄ quod
plerūq̄ fieri solet & in dubio sit iudicandū
pro illo qui seruitutē promissit. Secundo
casu principali qm̄ nullā p̄missionē seu con
cessionem feci sed uicinus meus inposuit
tunc unum uel duo tigna in muro meo &
ego tacui & tunc dicas q̄ alia imponere nō
pōt in alio loco eiusdem muri uel alterius

tigni tex. est in. d. l. si cum meus si serui. uē.

Sed nunquid aliud tignum supponere uel surrogare possit & tunc idem dicas q̄ p̄ xime dixi in tertio casu precedente in si. Et ideo ex predictis tu qui uis complacere uicino tuo quia forte frater uel amicus ē ut aliqua tigna imponere possit in muro tuo p̄prio. sis caut⁹ ut fieri facias instrumentum & in eo dicas concedo q̄ possis talia tantus tigna imponere in muro meo. & non alia p̄ q̄ unā fenestrā tantum uel duas. & nō alias uel aliter uolueris se cundum ea que. s. dic. ta sunt. Nam si instrumentus non fieret & aliqua tigna apparerēt uertērentur dubitationes de quibus supra dubitaretur ēt si p̄ illa tigna murus esset communis. de quo uide quod dicam infra de pariete siue muro. ubi hoc examinabo. uidelicet an tigna imissa faciant presumi murus cōmunem. an nō imissa sint tantum iure seruitutis ubi omnino uide. Sexto quero quia dictum est an uicinus possit immittere tigna in muro alterius uicini. & sic tangendo ip̄m murum an possit imponere non tangendo murū alienum. Sed protendendo supra locū alienum uel cōm uel publicum. & breuiter d̄ alio dicas q̄ non ut ē casus i. l. quēadmodus. §. si protectum ad. l. aquil. & l. i. de serui. ur. pre. in n. protegendi & ibi ang. De cōi idēz. l. si duo. §. labeo uti pos. & ibi hoc nō. bar. ubi q̄ non licet facere profelum uel ponticellum super plateolā cōmunes inter plūrs consortes de publico loco. Idem quia m̄to minus licet ut est tex. in. l. si. in prin. ibi p̄te gendi de ser. titulo generali. de quibus omnibus dicas ut plene examinabo infra de ser. uitu. protegendi & infra de ponticello & ponte. Septimo queritur. an sit licitum propria auctoritate euellere uel destruere tigna imissa in muro meo proprio uel cōi uel i publico. uel ēt protendentia in meo uel cōi uel publico & de ista q. uide tex. & ibi docto. in. l. quēadmo. §. si protectum ad. l. ac quil. & per tex. & bar. i. l. si uide. §. qui ad ianuaz q̄ ui aut clam. & in. l. i. §. iterdum i. ii. colū. ff. uti pos & in. l. i. §. i. de arbo. cedē. & in. l. i. & ibi per. gl. & doc. E. de interd. & p̄ flo. in. l. i. §. i. de ser. ur. pre. & per lodo. pōta. in quodam suo singulari quod icipit. nūqd ueniam puniendus & per Inno. nō. & p̄ canonistas in. c. i. de imunita. ecclie. & uide q̄ dixi circa. iiii q. Distingue plenius & clari⁹ ultra alios doc. Et primo duos casus p̄ici

pales. aut loquimur de tignis imissis ita qd̄ rem alienā tangant. aut de protendentibus super alieno ita q̄ nō tangant alienum. Primo casu principaliter distingue aut mittū ē i loco alieno i totū puta i meo p̄prio aut in cōi aut in re seruitutem debenti uel aliquid tus aut i publico. Primo casu q̄n mittit uel edificat in alieno qd̄ ē alteri⁹ p̄prio & tunc aut ille qui ē dñs non possidet illud in quo tigna missa sunt & nō pōt propria auctoritate destruere & nō. bar. in. l. i. §. nunciatio circa pri. de no. oper. nū. & flo. in. d. l. quēadmo. §. si protectum ad. l. ac quil. aut dominus possidet & tunc aut possidet isolidum aut pro parte. Si possidet isolidus possit p̄pria auctoritate incidere uel d̄struere & resistere cōtra impediētē nec requiritur pretoris seu iudicis aditio aliquo mō. ut ē casus quia ita debet intelligi in. d. §. p̄te etum & i. l. sed si iter me i prin. secundum unā lectu. glo. singularis de ser. ur. pre. & i. l. si duo. §. Item uideam⁹ & §. labeo uti pos. & ibi hoc nō. bar. & in. d. l. i. §. nunciatio circa prin. Et hoc opatur comodū possessionis quia attribuit facultatem domino possidenti posse resistere p̄pria auctoritate quod nō esset si non possideret secundum flor. in. d. §. si protectum facit ad hoc insti. de interd. Et ideo si aliquis fabricaret murum uel erigeret sepem uel aliquid faceret in fundo meo proprio ipsum tangendo possit propria auctoritate destruere ac ēt penit⁹ euellere. Et rō ē q̄ illud q̄ ē edificatū in meo p̄ me possessio solo meo cedit uel. l. adeo. §. ex aduerso. de acqui. re. do. & insti. d̄ rege. diu. §. ex diuerso cum si. & nō. Inno. in. c. i. ad si. de imunita ecclie & sic uideor destruere id quod meum est & non alterius & est rō fundamentalis quā etiam ponit flo. i. l. i. §. i. ante si. de ser. ur. pre. nec per hoc possit accusari de uolentia uel perturbatiōe quod nō. est quia quotidie de facto contingit. Et predicta itellige q̄ nō solū dñs isolidum possidet edificas non solū t̄ neq̄ possidet sed ēt q̄n edificas erat detentor & dominus pōt quia idem erit. uidelicet quod dominus poterit propria auctoritate destruere ut p̄ batur in. l. si seruus. E. q̄ cū eo. & ibi hoc nō doc. & hoc idem tenet bar. in. d. l. i. §. nunciatio de no. op. nū. idem ēt si edificas possideret naturaliter & dñs ciuilit̄ quia dominus poterit auctoritate propria similiter d̄struere si i debite edificatum est ut. l. usufru

Stuarium nouum tectum d' usufr. eius quod
nō. in. l. ii. c. de iure emphi. Idem si suus do-
minus & possideo naturaliter tm̄ & alius q
edificat tantum ciuilitate possideat secundū
bar. in. d. §. nuntiatio. Item predicta itellige
̄a. et. si edificans in re cōi immitteret i alium
locum proprium socii quia socius cuius est
locus in quo edificatum uel immissus est p-
pria auctoritate destruere possz. ut ē casus
singularis in. l. sed si iter me & te i prin. ibi
aut rem pdere fm̄ unā lec. glo. de ser. ur. p.
Item predcā itellige non solū in dñio direc-
to sed etiā in dominio utili. sicut ē ephiteo-
ta uel feudatarius aut supficiarius qm̄ pōt
destruere p̄pria auctoritate p̄pter i' suū
utilis domini ar. l. in prouintiali. §. si. & no.
op. nun. & tenet bar. in. d. §. nūtiatio. Et pre-
dicta omia dum dixi q̄ quis possit destrue-
re uel euellere immissum in locm̄ suū. p̄priū
limita ut locum habeant in rebus p̄fanis se-
cus in religiosis. & ideo nō habet locū in se-
pulcro puta si quis sepeliret corpus i sepul-
cro meo fauore religionis ut est tex. in. l. of-
sa in prin. de religi. & ibi nō. per bar. in. d. §.
nūtiatio. Itēz predicta oia limitātur ut locū
habeant in immissis manu seu opere artificia-
li. secus si nō essent missa tempore artificia-
li sed nature sicut sunt radices que ex natu-
ra crescentes que imitantur in tuo quia nō
licet propria auctoritate icidere ut hētur i
. l. i. c. de interdic. & nō. flo. in. d. §. si p̄tectū
de quo tñ dic ut plenius dicā de arboribus.

Si uero dñs in solidum non possidet. &
tūc cōcludas ut dicā in cāu proxie sequen.

Secundo casu quando imitantur tigna p̄
edificatur in cōmuni. & cōiter per aliquos
possesso. & tunc aut extraneus ē ille qui im-
mittit uel edificat & tunc unex domini li-
citur ē propria auctoritate destruere. ut ē
casus singularis secundum unaz lec. i. d. l. si i-
ter me & te i prin. & ser. ur. pre. ibi aut rez
perderē secundum lodo. de roma i dicto suo
singulari & habes per bar. i. d. §. nūtiatio q
se remittit aut est unus ex sociis qui habent
rem cōem qui ex propriis suis edibus im-
mittit tigna uel edificat i comunes edes su-
as & meas & tunc licitum ē mihi p̄pria au-
ctoritate destruere quia mihi soli actio con-
petit cōtra socium. p̄ hoc ē tex. ualde nota. i.
. d. l. sed si me & te i si. prin. & ibi ita uidetur
tenere Bar & etiā flo. quod ego ē puto ue-
rum per tex. dum dicit idem fiat & sic uult
q̄ sit idem quod i cāu precedenti. licet bar.

aliter dixerit in. d. §. nuntiatio ubi uult q̄ si
ego & edificans cōiter possidemus nō pos-
sum auctoritate mea destruere per illū tex-
tum i. d. l. sed si inter me & te quia tex. ibi di-
cit tunc mihi tecum est actio facit. l. sabin?
cōi diui. Sed ego nō intelligo sic illum tex.
uidelicet q̄ solū sit mihi actio & sic nō pos-
sum propria auctoritate destruere. s̄z itelli-
go q̄ ille tex. uelit dicere cōtinuādo ad pre-
cedentia uidelicet quando socius imittit ex
edibus cōibus inter me & ip̄s in edes meas
proprias possum p̄pria auctoritate destru-
ere ut dicitur i prin. secundū unā lec. postea
subditur idem qm̄ ex edibus suis p̄priis edi-
ficat i cōmunes nostras quia possum ita de-
struere mea auctoritate propria sicut i cāu
precedenti & hoc significāt illa uerba idez
fiat & postea subdit rō huius quia mihi so-
li secum est actio. q. d. mea solum interest.
& non alterius socii. & ideo mihi soli actio
competit si uellem eam intemptare sicut si
edificaretur ex edib' cōibus i meas p̄prias
sed si uolo possum ita destruere sicut i casu
precedenti & ita intelligo illuz tex. Ter-
tio casu qm̄ edificatur in fundo seu in re mi-
hi debente seruitutē aut aliquod ius. an pos-
sum propria auctoritate destruere & tunc
distingue aut tertius edificat seu tigna im-
mittit & possum destruere procuratorio no-
mine domini si naturaliter possideam ar. l.
. i. §. si. de no. op. nun. & nō. bar. in. d. §. nunti-
atio. aut uolo destruere nomine proprio p̄
seruitute aut aliquo iure mihi competente
Exemplum si fiat murus uel sepes per ex-
traneum in fundo domini in quo ego non
habeo seruitutem & propter hoc ego ipe-
diar illa uti seruitute an possim illum mure
rumpere & deponere uel sepem propria
auctoritate destruere & Inno. format istam
. q. in. c. i. in fi. de immuni eccle. & primo dicē
quod non quia hoc solum licet domino fun-
di & non usufructuario quia non est dñs. l.
si cuius. §. usufructuarius & §. sequen. de
usufr. postea in fi. dicit q̄ alii dicunt cōtra s̄z
primā ptem uidetur sequi flor. in. d. §. i. l. i.
ad fi. de ser. ur. pre. quam puto ̄az ex quo
nō sunt domini uel quasi. sed bene possent
nedum dñs sed et usufructuarius & quilibz
habens ius in re impediētes uti iure suo ex-
pellere ac etiaz agere possent ut murus uel
tigna uel sy. imissa tollantur. l. si ego loco &
. legi. si serui. uen. secunduz flor. in. d. l. i. §. i.
& in dicta. l. quemadmo. §. si protectum ad

.l. acquil. Et ea que s. dicta sunt in usu fructuario et habet locum in beneficialibus & iuribus ecclesiasticis. pone exemplum si persona ecclesiastica uel et secularis si pro recognitione beneficiorum collatorum alicui ecclesie reseruauerit sibi certum annum censum uel hospitium quod de iure debetur. xviii. q. ii. eleuteri? & in. c. quanto de censu. & ipso ueniente non recipit non licet domum ingredi propria auctoritate & rumpere hostia uel fenestras domus cum intrandi. ratio est quia faceret diceretur uim & ius sibi dicere non licet regulariter sed si uult ingredi & inuenit aliquem sibi opponentem tunc potest per uolentiam illum expellere. Et ratio quia eicit personam sibi contradicentem uti possessione. & dicitur hoc modo possessionem defendere suam. & uim ut repellere quod est licitum ut. l. scientiam. §. qui cum aliter ad. l. acquil. & l. i. c. unde ui. & h. non. per Inno. singulariter i. c. de imuni. eccle. & ibi per canonistas. & per flor. in. l. i. §. i. de serui. ur. pre. que bene non. i. practica quia quotidie ueniunt de facto & omnia que dixi. s. in primo secundo & tertio casu quod quis non potest propria auctoritate destruere uel euellere intellige uera quoniam potest haberi copia iudicis sed si iudicis copia haberi non possit tunc propria auctoritate destruere possit ut. l. nullus. c. de iudeis. unde in istis ciuitatibus que superiorem non recognoscunt. sicut est ciuitas uenetiarum & florentie si una ciuitas occupauit bona alterius potest illam per uim recuperare quia iudicis non est copia ita singulariter dicit bar. in. l. alti? §. bellissime per tex. cum glo. ibi ex magna causa in prin. quod ui aut clam. Item debet limitari nisi grauatus patere est enorme damnum quod de facili sequeretur exemplum si quis per uim erriperet aialia tua que facilius peunt uel uineas que si inculte remanerent de facili destruerentur quod facilius permittitur quia tua auctoritate recuperas quis in aliis rebus non permittetur quod de facili sic non potest. ut non. et bar. singulariter i. d. §. bellissime per glo. ibi in x. ex magna causa ibi uel si enorme damnum quod ui aut clam quod tene menti. Quarto casu quoniam edificat in publico uel in eo tigna uel alia imittunt an sit licitum propria auctoritate destruere & in hoc dicitur aut edificatum & tunc non est licitum priuato destruere sed agere cuiuslibet de populo permittum est. l. i. de locis & itin. pub. & l. ii. ne quod in loco publico in prin. & si edificatum publico usui noceat potest is qui pu-

blicis usibus deputatus est sicut est in ciuitate uerone miles & iudex procurator: ciuitatis uerone deponere tex. est in. l. ii. §. si quis nemini ne quid in loco publico. Et ita obseruatur quia ibi officiales publici deputati super locis publicis reperiunt aliquid in loco publico edificatum destruunt uel destruunt faciunt. Sed si edificatum in publico non noceat usui publico tunc destruunt non debet. Sed aliqua pensio imponi debet edificati ne urbes deformentur ruinis. l. ii. §. si quis nemini & ibi h. non. bar. ne quid in loco publico & l. si. eo. ti. Et intellige predicta siue edificetur in loco publico siue in uia publica. siue in alio loco priuato puta in meo & edificatum noceat loco publico. l. ii. §. si quod in suo ne quod in loco publico uel respectu itineris uel uite uel usus loci publici uel respectu fetoris aut mali odoris uel putredinis ut est tex. cum glo. in. l. pe. quod ui aut clam. Itz intellige siue tangat publicum siue non sicut si fieret potest aut ponticelli supra uiam publicam quod non licet ut est tex. & ibi bar. i. d. l. ii. §. tractatur & ibi est glo. ne quid in loco publico de quo per bar. in. l. quominus de flu. in. xiii. q. & habetur in. l. si. de serui. in prin. ti. generali & per bal. in. l. lapilli. in. v. colu. ff. de reru diui. & dicam infra de ponticello & pote. Et circa istam materiam adde quod non. bar. in. d. l. quominus de flu. in. xiii. q. & per bal. in. l. lapilli in. v. colu. ff. de reru diui. & habetur. i. l. si. in prin. de ser. ti. generali. Et dicam infra de ponticello & ponte. Et circa istam materiam adde quod non. bar. in. d. l. quominus de flumi. Secundo casu principali quando edificatum uel aliquid aliud non est imissum sed est super alieno pretentum sicut est profilum siue ponticellum an sit licitum propria auctoritate destruere & in hoc distingue aut est arbor que pretendit ramos & frondes super alieno & non licet itercedere sed habet locum interdictum de arbo. cedendis ut. l. i. & ibi per bar. de arbo. ceden. & habetur in. l. i. c. de iterdic. & dicam infra de arboribus aut non est arbor sed monumentum. & tunc credo quod non liceat propria auctoritate destruere ar. l. ossa. de reli. & sump. fu. Et idem credo per illum tex. in quolibet alio edificio spectante ad cultum diuinum & tangente locum uicini sicut si esset locus sacristie uel altaris aut si eadem ratione aut non est arbor nec monumentum uel locus ad cultum diuinum deputatum puta est ponticellum uel aliud prorectum. & tunc aut est supra locum publicum

& priuato et uicino non licet propria auctoritate destruere. sed officiali publico super opibus publicis deputato sicut. s. dixi Aut est sup priuatum locum & tunc non licet etiam uicino propria auctoritate destruere ut est tex. i. l. que admodum. §. ptectum. ad l. acquil. & ibi per omnes doc. Et p hoc hes plenissime. an & quando sit licitum ppria auctoritate destruere edificatum uel immissum aut ptectum in alienum uel in publicum. Octauo & ultimo quero quis edificat uel imittit l. ptectum tignum in alienum uel publicum qua actione poterit conueniri. Dic breuiter si in priuatum pprium alterius poterit conueniri. q. u. aut clam in dicto. l. si uicem. §. qui ad ianuam q. u. aut clam. Aut in priuatum coe & tunc actione p socio uel coi diuidendo ut habet in. l. si edes & in. l. sabinus coi diui. aut in publico & tunc in dicto ne qd in loco publico. & de ista materia uide que dicuntur infra de pariete siue muro. & de tecto & stillicidio & de ponticello & pote.

De seruitute proiciendi.

C. XXXI

Erutus proiciendi est urbana. non rustica. ut est tex. i. l. i. ad si. ibi neq; proiciendi de ser. ur. p. qm competet qm quis habet ius proiciendi ex fundo suo urbano in domus meam uel aream uicini. uel etiam in alterius fundum rusticum. Denominatur enim seruitus a padio denoiente ut e tex. i. d. l. i. & gl. i. h. uel areas. Et dixi. s. in quarta diuisione seruitutum. h. sed quomodo cognoscat & ex h non q habens domum iuxta ortum uel aream uel claustrum uel pratum sui uicini non pot ex illa domo quicq; proicere in solum dicti uicini. circa debitam seruitutem. ut e casus in. d. l. i. h. proiciendi. & ibi hoc non. ang. de ser. ur. pre. quod no. Quero igitur primo p declaratione huius seruitutis. nunquid possim proicere aquam de domo tua in curtem meam uel econtra si ne aliqua debita seruitute & dicas q non per p dicta. & opatur i. l. si cuti. §. aristo. si serui. uen. ro quia licet. regulariter in suo quis possit facere sicut uult non tamen pot imittete in alieno ut e tex. i. d. §. aristo. & dixi plene in seruitute precedenti. Et imitti dicitur non solum quando de superiore in inferiorem. sed econtra quando de inferiore ad superiorem. sicut in fumo contingit ut est tex. in. d. §. aristo. h. fumi aut de quo fumo

dicam in. q. sequenti. Quero secundo aliquis habet solarium superius. & alius habet locus inferiorem sicut uenetiis habens solarium superius spargit aquas per solarium uel cum ipso tergendum uel propter calores cum frigiditatis inducende sicut estiuo tempore plerumq; fieri solet ex hoc accidit q aqua illa quandoq; ad loca inferiora descendit queritur nunquid dominus loci inferioris queri possit & prohibere ne hoc fiat. Et uide q sic p ea que dicta sunt in. q. precedenti & p textum in. d. §. aristo. ubi sic dicit in suo enim alii hactenus licet quatenus nil in alienum imittat. & istam partem tenet glo. ibi in h. iuris in fine que facit differentiam inter aquam & fumum dicens q fumus pot imitti in loca superiora quia naturaliter ascendit non sic in aqua que recte proicit & non descenderet naturaliter nisi proiceat. In contrarium uide esse tex. in. d. l. si. §. si. si ser. uen. iuncto. §. aristo. h. fumi. Nam ille. h. fumi equiparat fumum aque quantum ad imissionem in locum alterius & in dicto. §. si. dicit q quis pot ex loco inferiori imittere fumum in locum superiorem. idem ergo dicendum uide in aqua. Item pro hoc. l. i. §. dent q de aqua plu. ar. ubi dicit quod agri natura est semper inferiorem superiori seruire.

Circa hoc breuiter sic concludas & ista e ratio circa aque projectionem aut dms partis superioris non pot habitare comode nisi in fundat aquas & tunc ipsam in fundere pot licet aliquando inferius descendat ut. l. pe. & ibi hoc non Ang. ff. de iniuriis aut potest habitare etiam si aqua non aspergeret & tunc at infudit aqua per suum solarium iuxta morem suum & tunc non tenet si aliquid ad loca inferiora descenderet per. l. sicuti. §. aristo. iuncto h. fumi. nisi faceret animo iniurandi ut e tex. in. d. l. pe. de iniuriis & ita non. bar. & flor. in dicto. §. aristo. & ideo puto q si superior habet solarium lauando iuxta solitum & comem modum aliquando caderet aqua que descenderet ad locum inferiorem non tenet neq; prohiberi possit qd no. Aut effundit aqua ultra solitum & comunem modum. uel in solarium fecit balneum uult proicere aqua p solarium cum ipso caleficiendi uel alia d. ca. & tunc non pot si p hoc aqua descenderet ad loca inferiora ut pbatur in. d. §. aristo. in prin. & in h. alterius ibi taberna cesaream. si serui. uen. Et eadem distinctio facienda e de fumo. Aut sit ignis solitus. aut insolitus ut ibi non. per Bar. & Flor. & Pau. de cast. de quo uide que

dicam plenius infra de fumo. Et predicta intellige nisi aliter esset imposita seruitus aq̄ uel sumi dimittendi uel diuertendi, ut est textus. cū glosa. in. d. §. aristo. Nec ob. glosa. it. ad fi. in. dicto. §. que facit differentiā iter aquam & fumū. quia non est facienda. Nam sicut facta superioris p̄cientis aquam. aqua descendit ī inferiorem naturaliter ita & facta inferioris ignis facientis fumus ascendit uaturaliter ad superiorem. item non ob. l. i. §. deniq; de aqua plu. ar. que uult inferiorem superiori seruire. quia loquitur in agris in quibus sunt aque discurrentes que de. necessitate ad loca inferiora descendere debent & subditur ibi una ratio quia sicut ois pinguedo terre ad inferiorem locum decurrit ita etiam ad eū aque comodum fluere debet que ratio non pot̄ p̄decere in aqua p̄iecta ī aliena. Quero tertio lapidicina cedit lapides in domo uel area sua & fragmenta cadunt in uicini fundum. Queritur nūquid possit hoc facere. an nō p̄hiberi possit. & uidetur q̄ hoc facere nō possit & q̄ p̄hiberi ualeat per regulā que ē ī dicta. l. sicuti. §. aristo. uidelicet q̄ ī suo eatenus facere licet quatenus in alienū nō mittat. & hoc sentit glo. ibi in n. alfenū ī n. agri que dicit uel actione in contrariū uidetur q̄ quis possit stare in domo sua & in ea uti arte sua nec regulariter p̄hiberi pot̄ ut probatur i. d. l. q̄. tiens la prima ī prin. ibi ne per fundū tuū eas aut ibi consistas de fuitu. ti. generali cōiuncta. l. uenditor cōia predi. nisi seruitus cōstituta esset. & iō si uendo tibi domū cū pacto ut non possis ibi exercere talem artem ista conuentio ualet & tu & tui heredes obligaris nō aut seruitus cū nō sit p̄diū dñans ut dicit bar. per illum. tex. i. d. l. uenditor & Pau. de ca. in dicta. l. quotiens qui dicit hoc esse uerū si ex hoc pacto cōsequor utilitatē quia in domo mihi remanente exercebā eādem artem. alias secus. & hoc per illum tex. i. d. l. quotiens ibi aliter atq; & istam partē sentit p̄facta gl. in. d. §. aristo. in. §. agi. ī pri. dum dicit per pactū. Ego autē teneo prias p̄tem esse n̄iorem quia uerū ē q̄ ī suo quis pot̄ exercere artem dum nō imittat in alienū. de hoc ē casus intermis in. d. §. aristo. n. quem sic puto esse intelligendum. & ita fuit etiā de mēte glo. ibi ī n. agi. ī si. nec credo esse distinguendū sicut dixi i. q. precedenti de fumo & aqua. uidelicet an faciat iuxta solitum uel non quia ibi loquitur de his q̄

p̄tineant ad domū p̄ usu hominis questio uero nostra loquit̄ de arte que fieri debet ī loco suo ita q̄ alienum non imittat p̄ predicta & h̄o itelligo nisi lapidicinā habuisset prius in domo sua apothecam lapidicie. & postea murus uicini uel domus ceciderit & area tantum remansit ita q̄ fragmenta lapidum que prius non poterant in ea cadere. tunc cadere incipiāt quia locus ē p̄uentiōi. l. si pluribus de le. i. & ar. eius q̄ de fabro et scolari dicitur per bar. & doc. in. l. i. so. ma.

Quero quarto q̄s habet seruitutes p̄iectendi in fundum uicini iuxta ea que dixi in prin. an poterit. stercus uel urinam fetidas uel alia similia proicere & teneo q̄ nō per tex. cum gl. nō. in. l. pe. §. pe. q̄ ui aut clas & per tex. cum glo. in. l. pe. §. idem ait si ī odorē ne quid in loco pu. facit. l. i. §. ii. de cloacis & q̄p dixi in seruitute p̄cedēti in. vi. q. x. iiii casu quod nota qa quottidianū. Quero quinto & ultimo dñs superior p̄icit aquam ī fundum uicini inferiorem ubi de iure non pot̄ uel stercus aut urinam ubi haberet seruitutem uel dñs inferior imittit uel diuertit fumū ad locū domini superioris ubi nō pot̄ an poterit p̄ueniri actione īiuriarū dic si inferior dominus edius superioris uicini fumigādī cā fumū faceret aut superior uicinus inferiores edes quid aut proiceret aut infuderit cā īiurie faciende & tenet̄ actiōe īiuriarū casus ē i. l. pe. & ibi hoc tenet ang. ff. de īiuriis secus si hoc n̄ faceret cā īiuriandi ut ibi quod nō. Et ad materiam huius seruitutis adde que dicam infra de aque p̄iectu.

De seruitute p̄tegendī. C. XXXII.

Ec seruitus p̄tegendī licet regulariter sit urbana ut. l. i. in fi. ibi p̄tegendīq; de seruitu. ur. pre. quia p̄tectum consueuit fieri magis in fundo urbano q̄ rustico tamē potest esse seruit̄ rustica quando fieret cā rustici fundi ut si forte feci p̄tectum in agro uicini ut ibi recipiantur coloni mei. ut ē tex. i. l. ii. in prin. in n. p̄tectus & ibi gl. d. ser. ur. pre. Circa hanc seruitutem quero primo quid sit p̄tegere seu p̄tectum & in quo differat ab imisso. p̄tectum est id q̄ ita prouehit̄ ut nusquā requiescat qualia sunt memania & subgrūda. Idem etiā p̄tectum dicit̄ & differt ab imisso. quia missum est

quod ita fieret ut aliquo loco requiescetur
ueluti tigna trabesque immitterentur ut est
tex. i. l. malus. §. tignum de. §. sig. & ibi hoc
declaratur per glo. dic ut ibi & uide glo. m.
l. si uero. §. pretor ait ne quis i. §. sub grūda
ff. de his qui deie. uel effu. & uide etiam in
l. si duo. §. uideamus. & §. labeo & quod ibi
nota. uti pos. & de istis protectis ponitur e
tiam in secunda parte Rubri. ff. de dam. in
sec. ibi dum dicit de subgrundis & protectis

Secundo quero an habens domū supra
solum uicini possit supra ipm solū quicq̄ e
dificare licet in solo an requiescat. exemplū
si uult facere profilum & stillicidium am
plum residens totaliter in edificio protegē
tis & dicas q̄ non nisi fuitus iposita sit tex.
in. l. i. §. si. §. protegendi & ibi hoc nō. ang.
de ser. ur. pre. & est rō quia solū debet esse
liberum usque ad celum ut est tex. in. l. si. in
prin. de ser. ti. generali. & habetur in. l. alti?
E. de ser. circa quod uide etiam quod dicam
infra de stillicidio siue tecto & de pōticello
& uide que dixi. §. in seruitute stillicidii &
maxime in viii. q. in fi. & i seruitute tigni
imittendi i. vi. q. §. quarto casu in fi. Ter
tio quero an liceat p̄ctum facere supra so
lus cōmune. Et dicas breuiter q̄ nō. l. si duo
§. labeo. ff. uti pos. ubi hoc nō. bar. q̄ dicit q̄
non licet facere p̄filum seu ponticellum. §.
plateam cōem inter plures consortes & di
xi supra in seruitute precedenti in. vi. q. Et
adde nō. per bal. in. l. lapilli. ff. de rerū diui.

Quarto quero cuius sit p̄tectum quod
ē supra solum meū & uidetur q̄ sit i meo
p̄ dictam. l. si. in fi. prin. de ser. ti. generali
quia oīa a solo meo usq̄ ad celum debent
esse mea libera ut ibi & nō. in. d. l. altius p̄al
le. In contrariū uidetur q̄ sit illius i cui?
muro uel loco sit fixum. l. queadmo. §. i. i. pri.
ad. l. aquil. Tu dicas breuiter aut protectus
est super meo & requiescit in alieno iure p̄
uitus mihi debite. & tunc non est meum
sed eius in cuius loco requiescit. & ita loqui
tur. d. §. i. i. prin. Aut est super meo & i alie
no requiescit. puta in edibus alienis iure
seruitutis mihi debite & tunc est meum ut
est casus nota in. l. q̄ conclaue & ibi hoc nō.
Bar. & ang. & doc. de dam. insec. Possēt tam̄
clarius hoc dici aut protectum est edifica
tum p̄ me cuius est solum aut per alium si ē
edificatum per me & tunc procedant p̄
dicta. Si per alium puta quis edificat
subgrundam in suo muro protendentem. §.

solum meum & tunc si hoc fecit debita sibi
seruitute & illud protectum dicitur esse su
um edificantis & non poterit per me neq̄
per iudicem remoueri ar. l. quemadmo. §. si
protectum prealle. ibi nullo iure a contra
rio sensu. Aut hoc fecit circa debitam serui
tutem & tunc teneo q̄ protectus sit edificā
tis & nō meum. casus est in. d. §. si protectū
ibi protectum meum coniuncto ibi nullo
iure & non possum propria auctoritate de
struerē. sed iudicis auctoritate sic ut est tex.
in dicto. §. si protectum in principi. & adde
que dixi supra de seruitute tigni immitten
di in. vii. qōe §. secundo casu principali &
que dicam. j. de calustro siue conclaui.

Quinto & ultimo an aliquis possit tene
re protectum puta pōticellum supra eum
locum quo uulgo iter fiet uel in quo confi
steret. & dic q̄ si id protectum de facili po
test cadere & nocere & tunc non licet ut ē
textus in. l. si uero. §. pretor ait lo. primo &
ibi glo. in §. si. possunt de his qui deie. uel ef
fu. & §. pretor ait. el. ii. in uersu. nocere imo
poterit puniri ut ibi dicitur. sed si de facili
potest nocere & tunc secus. Et ideo si est or
ticellus uel aliquid aliud supra uiam publi
cam sic fremiter positum quod non de facili
uerisimiliter sit aptum nocere ut contingit
habentibus uiridaria murata ad suas. fene
stras uel etiam cum lignis ita firmiter affi
xa quod non sit uerisimile nec de facili cad
re posse tunc non tenetur quia cōtra sic ha
bentes non datur actio in factum d̄ illo edi
cto de his qui deie. uel effu. & ita nōt flor.
in. d. §. pretor ait. l. si uero de his qui deie. uel
effu. Circa hoc tamen communiter p̄sum
est p̄ statuta locorum quibus standus est. l.
omnes populi de iusti. & iure alias iuri ut
supra dixi & de hoc uide q̄ dicam. j. de orto
& orticello.

Rubrica Ne prospectui officiat.

Cap.

XXXIII

Res sunt seruitutes que licet in
multis conueniāt & edem esse
uideantur tamen inter se diffe
runt ut est seruitus ne pro pro
spectui officiat seruitus luminis. i. ne lu
minibus officiat & seruitus ut prospect?
prestetur ut habet i. l. inter seruitutes cum
l. se. de serui. ur. pre. de singulis uideamus
Et primo de seruitute ne p̄spectui officia

tur duobus modis capit' hec seruitus Vno i
genere alio in specie. si quis debet mihi ser
uitutem ne prospectui domus officiat' nō
habito respectu ad certum locum non solū
tenetur prestare prospectum ex parte su
periori. puta celi ut celum uideri possit sed
etiam ex parte inferiori. puta terre non im
pediendo prospectum ad inferiora uel de
longinquo. nec quicq' facere pōt per quod
officiat ad gratiorem prospectum & libera
ut probatur in. l. inter seruitutes in prin. cū
. l. sequen. que incipit lumen de serui. urba.
pre. & ibi doct. & ideo ipse tenetur semper
cōspectum in eadem specie gratitudinis &
liberum prestare que erat tempore imposi
tionis seruitutis. unde si per prospectus ui
ridaria uidebantur aut aliena multum ame
na aut etiam sol refulgens nec solis nec die
tarum amenitatū aspectus seu uisio minui
pōt ut dicta. l. inter seruitutes in prin. & h
seruitus prospectua in genere plus cōtinet
q' seruitus ne luminibus officiat' quia ne
dum cōtinet prospectum ex loco superio
ri ut celum uideri possit ut dixi sed etiā ex
loco inferiori. puta per fenestras ut probat'
in. d. l. lumen ibi etiam ex inferioribus lo
cis que dictio etiam implicat. q' non solū
ex superioribus que incipit celi ut. l. etiam. c.
si tutor uel curator interuene. & quia etiam
cōtinet aspectum gratiorem & liberum si
cut erat tempore seruitutis imposita ut. l. i
ter seruitutem in prin. sed seruitus luminū
aut ne luminibus officiat' solum cōtinet
ut aspectus sit uniformiter gratus puta ut
uiridaria uel alia loca uirideri possint ut p
batur in dicta. l. inter seruitutes & in dicta
. l. lumen & hoc est quod uoluit dicere tex.
in. d. l. inter seruitutes in prin. ibi quoniam
in prospectibus quis plus habeat quia debz
intelligi secundum glo. & docto. ibi de pro
spectu in genere non autem in specie. Si au
tem seruitus ne prospectui officiat' alio mō
debetur in specie tantum. puta si quis mi
hi promisit seruitutem ne officiat' p'spec
tui certe fenestre domus mee. & tūc aut il
la fenestra tempore seruitutis imposita ha
bebat aspectum ex parte superiori & etiaz
ex latere quia ex ea celum uideri poterat &
etiam alia loca prospiciebantur. & tunc idē
est sicut quando esset in genere hec seruit'
constituta ut supra dixi cum sit eadem ratō
quoniam seruitus prospectus etiam conti
net ut. celum uideatur si uideri pōt ut. d. l.

lumen ibi etiam ex inferioribus. Aut illa fe
nestra non habebat cōspectum celi ex su
periori quoniam ex ea celum uideri nō po
terat. nec etiam ex inferioribus alia loca a
mena uel de longinquo uidebantur siue de
sup siū ex latere respiceret puta quia erat
fenestra penoris. siue canape subterraneae
uel sy. & tunc huiusmodi seruitus cōtinet ut
celum uideri possit nec ut liberum aut gra
torem cōspectum habeat sed solum ut ex
illa fenestra aspectum extra habeat uel su
pra uel infra eo modo quo erat tempore s
uitutis ut probatur in dicta. l. inter seruitu
tes in prin. & i. d. l. lumen & ibi hoc nō. glo.
. ii. in fi. Et hoc casu plus cōtinet seruitus
ne luminibus officiat' quia ex ea celus ut
deri debet ut. d. l. lumen Et intelligo celum
uideri posse quando locus cui seruitus de
betur ne luminibus officiat' nō preuenit
oculos in uidendo celum siue desuper. siue
ex latere. & ideo si per fenestras uel quēcū
que alium modum prospicias celum nō di
ceris habere lumen licet omnis diei claritas
ex sole & per hoc ex celo prouēiat potest ta
men dici habere prospectus ut nō. glo. ii. in
dicta. l. lumen. Et adde hic omnino que dicaz
infra de seruitute ne luminibus officiat' i
prin. Aut illa fenestra non habet aspectus
ita q' ex ea celum uideri non potest sed alia
loca uideri poterant & tunc seruitus ne lu
minibus officiat' in aliquo plus cōtinet
in aliquo minus cōtinet et inde plus
eo quia propter ipas celum uideri debet q'
in seruitute prospectus in specie predicta
non contingit ut dicta. l. lumen. cōtinet ēt
minus quia sufficit q' ille cui seruitus debe
tur luminum celum uidere possit licet sibi
prospectus de longinquo tollatur quia gra
titudinem luminis non cōtinet dicta. l. in
ter seruitutes. in prin. & ideo posset impe
diri ingressus solis ex quo gratitudo resul
tat quia gratior sibi esset ut est tex. in. l. si ar
borem in prin. de serui. ur. pre. & est tex. in
. d. l. inter seruitutes in prin. & ex his appa
ret q' seruitus ne prospectui officiat' & s
uitus ne luminibus officiat' se habent tāq'
excellētia & excessa ut uoluit glo. ii. in fi.
dicta. l. lumen quam sic intelligo ut. s. decla
rati facit glo. sing. in. l. certiconditio in pri.
si cer. pe. que dicit q' conditio generalis &
specialis se habent tāq' excedētia. Cetera q'
faciunt ad hanc materiā uide i tribus seque
tibus seruitutibus.

De seruitute prospectus. C. XXX III

I quis mihi debet prospectum non debet ut celum uideam ut fenestra uel aliquo simili coopata claritas diei ad me pueniat ut pbatur in. l. inter seruitutes in prin. cū. l. sequen. de ser. ur. pre. & nō. azo. in summa. C. de serui. §. sunt autem uerfi. si autem quis Sed qui debet lumen oportet ut celum uideri possit ut. l. lumen eo. ti. & dixi in seruitute precedenti ergo quicumque habet lumen habet prospectum sed non e contra & quia ille cui prospectus debetur minorem habet comoditatem in fruendo quā ille cui debetur lumen maiorem habet potestatem in prohibendo quā ille qui debet seruitutes luminū quia debens seruitutem luminū sufficit quod faciat ut celum uideri possit. Qui uero de seruitute prospectus nō potest quicquam facere quod noceat ad gratiorem prospectum & liberum ut dictis iuribus & est ratio quia cum quis minus habeat minus offendi debet & hac rōne plus habet pauper quā diues ut nō. glo. ii. in. l. inter seruitutes de ser. ur. pre. & Azo. in summa de ser. §. sunt autem facit ad hoc tex. cum. gl. i. in. l. illicitas. §. ne tenuis ibi lumen unico breui supplementi de off. preli. que glo. loquitur in procello qui dicit esse oculus rustici facit ad hoc tex. in cle. i. §. si. ibi unico lumine de sen. excōi. & facit etiam ad. q. de illo qui ad suam collationem habet unum beneficium quod illud nō cadit in generali impetratione expectantiū de qua. q. uide per archi. & doc. in. c. si per clericis de preb. in vi. & per glo. & doct. in cle. i. de concessi. preben. Et predicta intellige quā quis haberet seruitutem prospectus certi loci tantus in quo celum uideri non poterat & ita intelligit glo. ii. in fi. in. d. l. inter seruitutes si si generaliter deberetur seruitus prospectus s. domus tunc etiam celum uideri debet sicut in seruitute luminum ut pbatur in. l. lumen de ser. ur. pre. & hoc uult dicta glo. ii. in fi. quam doc. cōter sequitur. Et idem etiam ego teneo quādo deberet seruitus prospectus certi loci ex quo celum uideri poterat tēpore seruitutis impositae per dictā. l. lumen ibi est ex inferioribus & his casibus se haberēt tanquā excedentia & excessa quod declara ut dixi in seruitute precedenti. Sed circa hanc seruitutem. uidendum est a n

differat ista seruitus a precedenti. & licet doc. hoc non tangant imo promiscue loquuntur de seruitute prospectus & ne prospectui officiat ac si esset unica tantum tamen teneo quod sint due differentie ut sentit et Azo in summa. C. de seruitute. §. sunt autem & puto quod ista sit differentia quā seruitus prospectus est quando ego non haberem fenestram uel forā ex quo prospectum habere possis nec de iure illam habere ualeā uicino nolente. Nam si uicinus permittit mihi quod ego possim habere prospectum in domo mea in genere uel in tali camera in specie potero fenestram facere nec uicinus aliquid poterit facere quominus prospectum habeas ex fenestra illa secundum ea que. s. dicta sunt in seruitute precedenti uel si quando haberem fenestram & uicinus haberet edificium suum impediens prospectum meum ex deā fenestra quo cāsi si uicinus permittit mihi prospectum ex illa fenestra illud edificium deponere cogitur ad hoc ut ex illa fenestra uel loco possit secundum predicta prospectus haberi & hoc sonant uerba illa ut prospectus prestetur que sunt futuri temporis & presupponunt quod ante constitutionem seruitutis prospectus nō erat quia regulariter mihi dari aut concedi nō potest quod habeo ar. inst. de act. §. eque uer. ei uero qui possidet cū si. Sed seruitus ne prospectus officiat est quā habeo fenestram uel habere possis in muro meo & tu qui edificare posses in tuo & mihi impedire prospectus iuxta. l. luminibus cū ibi nota. de seruitu. urba. pre. promittis non edificare meo prospectui hoc cāsi est seruitus ne prospectui officiat & isto modo intellige. l. ii. & l. inter seruitutes in prin. cū. l. seq. eo. ti. ista enim uerba ne prospectui officiat sunt futuri temporis que actum prohibent respiciunt seu prospectum impediendi de futuro & per consequens presupponunt prospectum me habere ante constitutionem seruitutis quia priuatio presupponit habitum. l. manumissiones de iust. & iure cum sy. illa uero uerba ut prospectus prestetur sunt similiter de futuro sed respiciunt concessionem prospectus de futuro & sic ante constitutionem seruitutis ipsum non habebant & hec differentia satis pbari uidetur in. l. luminum de serui. urba. predi. & per id quod ibi nō. per bar. & flor. & per id quod dicam in seq. serui. in x. quidā tamen ut refert bar. possis etiam forte dici quod sit alia differentia sicut est in simili inter seruitutes luminum & seruitutem ne luminibus officiat

de qua habet i. d. l. luminū & statim dicam in sequenti fuitute. Et ad declarationē huius fuitutis uide q̄ dicta sunt in p̄cedēti fuitute quia huic plurimum conueniunt.

De seruitute luminū. C. XXXV.

Erutus luminum est diuersa a seruitute ne luminibus officiat ut est tex. in. l. luminum de ser. ur. pre. quia seruitus luminum minus continet q̄ seruitus ne luminibus officiat ut ibi nō. in glo. & p̄ doct. & dria est ista. Nam ille qui debet seruitutem luminum mihi pōt altius edificare dū modo seruet tantum lumen q̄ mihi sufficiat. & ideo si habeo plures fenestras in parietibus meis & per unam solam habeo tantum lumen q̄tum mihi sufficit ille qui debz mihi seruitutem luminum edificare potuit & auferre lumina aliaz & unam tantū obseruare que mihi sufficiat. Sed ille qui debz seruitutem ne luminibus officiat nō poterit aliquid facere per quod de lumine q̄ habeo aliquid diminuatur posito q̄ habeā ultra q̄ expediat & ideo si habeo plures fenestras in pariete meo nulli earum poterit edificando nocere ul' aliter & si una tantuz fenestra mihi sufficeret ad lumen ut probatur in. l. luminū de ser. ur. pre. sicut si p̄mississet mihi altius non tollere uel edificare Et hoc uult etiam Pau. de ca. in. d. l. luminū quod est nō. & istum puto propriū intellectum illius. l. & ratio potest considerari quia negatio totum negat sed affirmatio non totum affirmat & ideo dicitur plus negat negatio q̄ affirmet affirmatio ut colligit i glo. si. in. l. hoc genus de condi. & demo. & glo. i. c. cum dilectus in h. suspensis q̄ est gl. magna extra de consue. & nō. Anto. de bu. i. c. p̄sentium in. ii. colū. de testi. & Alber. de rotate in. l. qui testō §. mulier de testamentis Et hac ratione uidetur dici posse eandē esse differentiam inter seruitutes ut p̄spectus p̄stet & fuitute ut p̄spectui officiat ut dixi i fuitute p̄cedēti i si. Item est alia differentia similis inter seruitutem luminum & seruitutem ne luminibus officiat quia seruitus ne luminibus officiat plus habet in se. nam ille qui debz mihi seruitutē ne luminibus officiat nullo modo pōt edificare at altius tollere per quod officiat luminibus meis habeat ut patet ex natura uerborū ne

gatiuorum que ut dixi in totum negant & de hoc est tex. in. d. l. luminum sed seruitus luminū hēt in se minus nā ille qui dz seruitutem luminū edificare pōt & altius tollē dummodo lumen meum recipiat ut ad me uenire possit et per foramina quomocūq̄ ut est tex. cum glo. in. d. l. luminum in prin. & ista opi. glo. cōiter seruat secundū bar. & flor. ibi. Quidam tamen ut refert bar. & flo. ibidem dicunt totū econtra uidelicet q̄ plus sit p̄mittere seruitutes luminū nā qui hoc promittit non solū nō pōt alti' eleuari s; oportet et ut illud quod est factū destruat ad hoc ut mihi lumen fiat sed in seruitute ne luminibus officiat sufficit q̄ altius nō tollat & pro ista opinione facit q̄ dixi i seruitute p̄cedenti dixit tamen bar. in. d. l. luminum q̄ opi. p̄cedens gl. cōiter obseruatur & ista secunda opi. nō uidetur hāc quia de natura seruitutis nō est ut aliquid faciat quis ut est tex. in. l. quot. la. i. §. i. de seruituti. generali ubi etiā loquitur d̄ prospectu s; tamē pōt dici dictā opinionē sustentando. Nā illud quod dicitur de natura seruitutis nō est q̄ ille qui debet aliquid faciat. p̄cedit nisi hoc sit actus in ipositione seruitutis expresse. ut est tex. cum glo. in. l. ii. §. apud la. beonem aut apud alfenū ubi hoc. nō. glo. & bar. de aqua plu. ar. uel et q̄n tacite actū est ar. l. cum quid cum ibi nō. si. cer. pe. Nam q̄n quis seruitutem luminum mihi promittit & tunc si non habeo lumen tacite subitelligit q̄ deponat edificiū & lumē habeā quia qui promittit consequens tacite uidet promittere antecedens sine quo illud consequi stare non posset. l. ad rem mobilem & l. ad legatum de procura. & l. ii. cum ibi. nō. de iur. om. iudi. Et hec faciunt pro his que dixi in seruitute p̄cedenti. Et propterea ego sic dicerē in hac materia aut ille cui seruit? luminum promittitur uel ne luminibus officiat habet lumen uel lumina an ipositione seruitutis puta quia habet plures fenestras ex quibus lumen uideri potest. l. celus ut. l. lumen de seruitu. ur. pre. & tunc plus continet seruitus ne luminibus officiat q̄ seruitus luminum. & sic dicte due differentie d̄ quibus dictum est. s. procedant & sic etiam procedat opi. glo. in. d. l. luminum que communiter secundus bar. seruatur aut ille cui promittitur seruitus huius nō hēt aliquod lumen propter quod celus uideri possit puta propter edificiuz uicini obstantis & tūc

procedat alia opi. uidelz ut seruit⁹ luminū plus contineat quia non possem habere seruitutem nisi edificium tuum deponas promittendo ergo lumen ut celum uidere possim uideris tacite promittere edificium tuum propter quod lumen hēre non possim & si uitis ne luminibus officiat⁹ tunc cōtinet minus quia non promitto tibi aliquid facere neq; ut aliquid habeas sed promitto tantum nō facere uidelicet non nocere luminibus tuis de futuro & ideo sufficit q; non noceam post impositam seruitutem per aliquem actum meum sequentem puta edificando uel aliter & hoc uidetur uelle tex. in .d.l. luminum ibi inuitis nobis altius edificare de ser. ur. pre. Sed contra opi. gl. cōmunem quam sequitur Bar. in .d.l. luminū potest opponi quia secundu eam in effectu nulla uidetur esse differentia inter seruitutem luminum & seruitutem ne luminibus officiat⁹. Nam secundum glo. predictam qui debet seruitutem luminum potest edificare & altius tollere. sed ille qui debet seruitutem ne luminibus officiat⁹ altius edificare non potest dicta. l. luminum. sed si consideramus idem uidetur esse in utroq; casu quia quando debetur seruitus luminū scilicet uult edificare & non tollere lumen .i. quia celum uideri possit & tunc potest ut .d.l. luminum coniuicta. l. lumen eo. titu. si uult edificare & lumen tollere ita q; celum uideri non possit & tunc non poterit per dictas. l. lumen eodem modo uidetur esse in seruitute ne luminibus officiat⁹ quia si uult edificare & tollere lumen ne celum uideri possit & non potest. casus est in dicta .l. lumen in fi. Aut uult edificare & lumen nō tollere idest q; celum uideri poterit q; possit dicta. l. luminū ibi itaq; iminuere lumina nostrorū edificiorū sed potest respondere huic oppositioni & saluare glo. & cōmunes opinionē sic quia qui d⁹ seruitutē luminū potest edificare & obscurare locus cui seruit⁹ debet dūmodo lumē .i. celū uideri possit & ita loq; dicta. l. luminum in principi. coniuicta. l. lumen in prin. de serui. urba. predi.

Sed qui debet seruitutē ne luminibus officiat⁹ nedum non potest edificando tollere .i. ut celum uideri non possit ut ibi s; etiā nō potest uel altius tollendo minuere lumina nostrorū edificiorum per tex. in .d.l. luminum in fi. & intellige minuere lumina nō solum si aufertur lumen ut celum uideri nō

possit ut .d.l. lumen sed etiā ne lumina obscuriora fiant de serui. ur. pre. puta quando tolleretur ingressus solis qui esset multus necessarius ut est casus in .l. si arborē i prin. eo. ti. & dicam ēt i seq. seruitute in .iiii. q. Itē ista seruitus luminū minus cōtinet q; illa ne prospectui officiat & adde q; dixi. s. de ser. altius nō tollendi. ii. q. & uide oio que dicam in se. seruitute.

De seruitute ne luminibus officiat⁹.

Cap.

XXXVI.

Sta seruitus ne luminibus officiat⁹ in multis dēclarata est in tribus precedentibus seruitutibus s; quia seruitus ē & ab aliis diuersa necesse ē ut de ea et aliquid specialiter dicamus. Et pro eius declaratione.

Primo q;ro quid significat lumen dic lumen. i. ut celū uideri possit ut est tex. in .l. lumen in prin. de ser. ur. pre. & dixi in precedenti. q. Sed dubiū ē quō intelligatur ut celū uideri possit dic secundum quosdam qn̄ diei claritatem respicerē potest celū per directū respiciendo nota. ubi p transuersum puta p fenestram uel foramen ut dicit ang. in .l. inter seruitutes in prin. ff. de ser. ur. p. & allegat glo. ibi uel teneas secundum eum q; dūmō ex loco celū uideat tñ dicit hēri lumē s; ubi celum nō uidetur s; p fenestrā aut foramē existens in pariete intra domū forsitan diei claritas habere tunc dicit inde prospectus haberi non autē lumē ut .d. .l. inter seruitutes. Ego autē intelligo q; tunc quis dicatur habere lumē quando existens in domo uel in camera potest uidere celū non autē quando prospiceret mittendo caput extra fenestram quia tunc raro cōtingeret q; celū uideri nō possit. & ita sentit glo. in .d. l. ii. ibi edificia que sunt celo inferiora que non preueniunt oculis uidendo celum & c. & dixi. s. de seruitute ne prospectui officiat⁹. & intellige celum uideri posse & adde que dixi in seq. q. Sed tunc secundo queritur quis promittit mihi seruitutem ne luminibus meis officiat⁹ ante i positionem seruitutis existens i fine camere mee celum uidere poterat ipse uult edificare altius ita quod celum uidere non poterō nisi existens i medio camere mee uel prope fenestram an possit & uidetur q; sic quia satis uidetur quod celum uidere possis

ut dicta. l. lumen in prin. Contrariū ego tē-
neo quia licet celum uidere possim tamen
minus uideo quia per hoc minuunt lumina
edificiorū meorū. ubi primo uidebā celus
existens in extrema parte camere tunc nō
possum & h̄ q̄ uult tex. i. d. l. luminū i. si. ibi
atq; iminuer lūia & c. q̄ tex. pōt sic itelligi
& est nota. intellectus quē ego do ad illum
tex. & pro hoc facit. l. inter serui. i. prin. h̄.
in luminibus & h̄. quodcunq; igitur de l.
ur. pre. Et quod dixi. s̄. de seruitu. altius nō
tollendi. ii. q. Sed si esset seruitus luminum
cōstituta tunc tenerem contrarium. i. q̄ lu-
men uideri possit quocunq; per. d. l. lumi-
num in prin. cōiuncto sine a cōtrario sensu
& per ea que dixi in seruitute precedenti
quod p̄petuo tenementi & est quotidianū
& notandum & doc. hoc non tangunt & p̄
hac decisione adde que dicam infra i. iiii. q.

Tertio quero an sit differentia inter hāc
seruitutem altius non tollendi cum hac cō-
ditione ne luminibus meis officiat &
illam altius non tollendi & non officendi
luminibus & dicas q̄ sic quia prima intelli-
gitur ne officiat luminibus edificādo q̄
una est tantum seruitus qualificata. & ideo
poterit tunc obscurare plantando arbores
quia tunc non dicitur altius tollere ut est
casus in. l. edificia de ser. ur. pre. Sed secunda
non est unica imo fere sunt due uidelicet ne
altius tollat & ista cōtinet solum de non edi-
ficando non aut de non habendo arborem
ut ibi & l. hoc aut iura h̄. ueluti si edes & l.
quod aut de ser. ur. pre. & nō. glo. in. l. si ar-
borem in prin. eo. ti. alia est ne luminibus
officiatur & ista continet ne possis etiam
arborem plantare per tex. in. d. l. edificia i.
si. & l. inter seruitutes. h̄. quodcunq; & l. si
arbore i. prin. de l. ur. pre. & ita etiam uult
Pau. de ca. in. d. l. edificia & ego dixi. s̄. de ser-
uitu. altius non tollendi in. ii. q. & dicam in
seq. q. Quarto quero quis promisit serui-
tutes ne luminibus meis officiat an pos-
sit plantare uel hēre arborem ante fenestras
meas & in hoc sic breuiter cōcludas Aut
illa arbor officit luminibus meis ita q̄ celū
uidere non possus & non est dubius q̄ nō
potest quia facit contra debitas seruitutes
ut est tex. in. l. si arbores in principi. d. ser. ur.
& l. lumen in principi. eo. ti. ex quo nō. secun-
dus Ang. in. d. l. si arbores q̄ licet arbor &
eius frondes impedire non possit uisionem
celi in totum quia tamen impediunt saltes

propter impedire dicitur luminibus arbor.
& sic qui p̄mittit alicui non officere itelligi-
tur p̄mittere nec i totū officere nec i p̄tes
q̄d facit p̄ his q̄ dixi. s̄. eo. i. ii. colū. Sec⁹ si p̄-
misisset alteri nō tollere q̄a plātādo arbores
non diceretur facere cōtra debitā fuitutē ut
dixi in. q. precedenti. aut illa arbor nō tollit
mibi lumen. i. p̄spectū celi sed sa'tem mihi
auffert & umbrā facit. puta propter ramos
& frondes & tunc non dicitur faere s̄ debitā
seruitutem nisi sol esset necessarius uel mul-
tum expediens ut est tex. in. d. l. si arborem
in prin. secundo responso & ibi hoc nō. oēs
doc. Et ex hoc nota tria primū q̄ ille qui te-
netur nō officere luminibus nihilominus
potest edificare aliquid propter quod sol au-
feratur predio dominanti dummodo lumē
aliter nō obscuret seu fiat obscurus ut. l. in l.
seruitutem in prin. de serui. ur. pre. Secūdū
est notandū q̄ ille qui debet seruitē ne lumi-
nibus officiat non cogitur seruare lumina
in eadez gratitudine nisi ad gratitudinem
locus esset deputatus secus in seruitutes ne
prospectui officiat quia debet seruare p̄-
spectum in eadē gratitudine ut est tex. in.
d. l. inter seruitutes in prin. & dixi. s̄. de ser-
uitute ne prospectui officiat circa prin.

Tertiū est notandū q̄ qui debet seruitu-
tē ne luminibus officiat non pōt plantā-
do seu edificando aut aliter solez auferre p̄-
dio dñanti quando sol esset predio domina-
ti necessarius uel multū expediens per dic-
ta. l. si arbore. ii. responso. & ideo si tolleret
sol diceret fieri contra debitā seruitutē ne
luminibus officiat si sine sole locus habi-
tari non poterat uel si lumen fuit concessū
gratia alicuius artificii q̄ in eo fiebat & fie-
ri non poterat sine copia solis & pone exem-
plum in pennariis & balistariis qui eorum
artificio ponunt ad solem in domo sue ha-
bitationis uel pone exemplum si erat locus
in quo paterfamilias morabat̄ ad solem ut
dicit glo. in dicta. l. si arbores in h̄. elio ca-
mino sicut atigit i pōticello seu scolariis. &
in hoc pōt et poni exemplū secundus flor.
in. d. l. si arbore in pri. i. p̄sona diogenis phi-
losophi ad quez cum ad solē sedentē Alexā-
der accessisset ortareturq; ut si qua prestaret
uellet sibi indicaret iquit uelle a sole mihi
non obstes ut refert Valerius maximus li.
iiii. c. de abstinentia & continentia i penul-
timo exemplo & uide que dicā in sequenti
q.

Quinto quero nunquid debēs serui

tutem ne luminibus officiatur possit depo-
nere edificium uel arboris ramos quo facto
locus quondam opacus sole incipiet esse ple-
n⁹. & dicas q^d sic quia non facit contra serui-
tutē hanc enī debuit ne luminibus officiat
sed plus equo lumine facit ut ē tex. nota. in.
d. l. si arborē. §. per contrarium. Ex quo nō.
q^d quis non dicitur s^ofacere qui facit plus q^{uam}
debeat quod procedit nisi tollendo in totū
edificium uel ramos aut deprimēdo lumi-
nibus officeretur si forte impressura que-
dam in edes meas lumen deuoluat puta ex
reuerberatione unde illud refulsit soli cli-
peos aureos & splenderunt mōtes ab eis
ut est tex. cum glo. in. §. interdum in. d. l. si
arborē & pōt poni casus secundum ang.
ibi que rēflexio solis erat in loco cui non de-
bebat officē & per inordinatā reflexionē
substantiam uisus in loco impediebatur. Vel
secundo pōt poni casus & iste intellectus ē
planior & nobilior. s. q^d ille qui debebat ser-
uitutem nō officēdi luminibus habebat e-
dificium suum in quo sol cōtinue percutie-
bat uel certis horis diei & ex hoc obiecto
ille cui seruitus debebatur simile edificium
suum q^d eisdem modis illuminabatur ex re-
flexione solis percucientis edificium serui-
ens. Vnde si illud edificium seruiens depo-
nitur reflexio solis cessat & per cōsequens
lumen tollitur ideo tale edificium deponi
non potest cum lumina obscurentur per
depositionem & sic est uerus intellectus
dicti. §. interdum cum glo. & sic notat q^d in
seruitutibus consideratur interesse & ius
interpretatur fieri cōtra debitam seruitutez
ubicūq^{ue} aliquid fiat quod ledat siue istud fi-
at per modum excessus siue per modum dē-
pressionis siue decessus secūduz bal. & flor.
ibi q^d dicūt esse nō. Item nō posset tolli uel
deprimi edificium quādo esset seruitus im-
posita altius tollēdi ut dixi. s. de seruitute
altius tollēdi. Sexto quero an seruitus ne lu-
minibus officiatur itelligatur tam de p^{re}sen-
tibus quam de futuris dicas q^d sic si hoc fuit
actum expresse uel si simpliciter cōstituta
fuit secus si cuz expressione uerbi presentis
temporis ut est tex. in. l. qui edificium & l.
sequen. de ser. ur. predi. quod declara ut ibi
nō. & habet per gl. magnā in. l. eū debere co-
lumnā de ser. ur. pre. & per doc. i. l. nō mo-
dus. c. de. fuitu. ubi ēt ponit p^{er} sal. si mutā-
postea lumina an possit illis nouis mutatis
officere. Septimo quero si aliquis laborat

edificando super re cōmuni ipius laboran-
tis & eius cuius luminib⁹ officit an hoc pos-
sit puta obscurando lumina alterius dom⁹
que est propria dicti sui cōsocii credo q^d sit
locus. l. cum luminibus de serui. ur. pre. s. q^d
edificando teneatur seruiare formā antiquā
secundum quam erat edificatum & si nun-
quam fuit edificatum super ipso pariete tūc
melior est conditio prohibentis. l. sabinus
cōmuni diuidendo & quod ibi nō. de reg.
iuris. c. in re cōmuni in vi. per Dy. & lo. an.
ita dicit Albe. de rosa. in. l. altius. c. de serui-
tuti. qui dicit q^d hoc habuit de facto & ē ual-
de nō. Octauo & ultimo quero an in pa-
riete cōmuni liceat uni socio facē fenestā
pro acquirendo lumine dicas q^d non nisi si
ibi fuerit concessum. l. eos de ser. ur. pre. &
ibi nō. per doc. de quo dic ut dicam infra de
fenestra seu balcone.

De seruitute oneris ferendi.

Cap.

XXXVII.

o Neris ferendi seruitus urbana ē
l. eum debere colūnam de fuit.
urba. pre. Et de hac seruitute ut
Flo. ait in. l. & si forte. §. etiam si
serui. uen. non uidetur fieri mentio nisi in
predio urbano dicta. l. eum debere colūnas
& dicto. §. etiam & l. sicuti in prin. & §. i. &
§. ii. si serui. uen. Sed credo, q^d etiam pos-
sit esse rustica seruitus puta si quis haberet
stabulum inferius non domui coniunctus
& sic esset predium rusticum. l. eo iure. ff. q.
ca. pign⁹. ta. contraha. & dixi. s. in quarta di-
uisione in prin. v. quid de stabulo, & alius
haberet solarium supra parietē stabuli tunc
si seruitus imponeretur ut inferior deberet
sustinere solarium & onera sua inferiora. pu-
ta pro feno locando. Nam non uideo quare
illa seruitus oneris ferendī nō debeat dici
rustica ex quo debetur a predio rustico alte-
ri pdio rustico p. l. i. cōia pdi. nec est incon-
ueniens q^d una seruitus in genere possit es-
se i spē rustica & urbana sicut ē seruitus al-
tius tollēdi & officēdi predio uicini uel
protegēdi que sunt urbana de ser. ur. pre.
& dixi. s. de serui. protegēdi in prin. impo-
nitur autem hec seruitus q^{uoniam} quis uēdit unā
domus in qua erat una colūna que sustine-
bat onus alterius dom⁹ sue hoc actio, q^d p^{er}pe-
tuo sustinere debeat hoc uult. dcā. l. eum de

bere columnam in prin. uel quando actum
fuit sine uenditione ut possim onus impo-
nere & tu perpetuo sustinere debeas & ita
loquitur. x. que admodum in eadem. l. qui i
hoc differt a prin. secundum cy. ibi. Item im-
ponitur non solum per columnam que fit
in loco debente seruitutem & solarium uici-
ni sustineat sicut sepe contingit, quando so-
lariū est ita latum q̄ per trabes in parieti-
bus infixas sustineri non possit sed etiam
q̄n columnā & trabs parietib⁹ ifixa d̄bētib⁹
seruitutem sustinere onus uiciārū edius ut
probat in. d. l. eū debere columnā ibi on⁹
uiciarum edium ibi paries oneris ferendi
de serui. urb. predio. Forma uero huiusmōi
serui. iponende ita esse pōt si in lege edium
ita scriptū esset paries oneris ferendi uti nō
est, ita sic uerba significāt parietes p̄petuū
esse debere, nō tamē hoc his uerbis dici po-
test ut in perpetuum idem paries eternus
esset cum hoc fieri nō posset sed uti iisdem
modis paries nō i perpetuum esset q̄ onus
sustineret ut est tex. i. d. l. eus debere colum-
nam differētia est iter eternū sempiternū
& perpetuum. Eternū enim nō habet p̄ci-
pium neq; finē ut deus sempiternū habuit
p̄cipium sed nō habebit finem ut anima
& angel⁹ ut nō. gl. pe. in x. eternus i. d. l. eus
debere columnā. Perpetuum uero pōt dici
i proposito id quod habuit p̄cipium & ha-
bebit finem sicut est seruit⁹ imposta & ac-
tiones que dicuntur perpetue ut isti. d̄ p̄pe.
& t̄pali. acti. hoc dicit glo. pe. in fi. & no. be-
ne q̄ huiusmodi seruit⁹ icipit & nō desinit
quia impossibile ē aliquid esse sub sole sin
fine. unde nota ibi q̄ nihil est sub sole per-
petuum & ideo mundus secundum rectaz
& ueram fidem nostram habuit p̄cipius
& habebit finem licet quidam philosophi
naturali ratione moti contrarium dixerit
Sed dubium est quando intelligatur in ca-
su nostro iure seruitutis perpetuum dicit
Ang. in. d. l. eum debere columnaz quicq̄
durat centum annis dicitur apud nos p̄pe-
tuum q̄ lapsu tanti t̄pris extinguitur. l. fi.
de sac. san. eccl. & l. an. usufru. de usufru. & l.
proponatur. ff. de iudiciis & q̄ cursus tā-
ti t̄pris perpetuitatem significet nōt. glo. in
l. ii. §. hoc aut̄ edictum p̄petuum nequid i
loco publico. unde forsitan secundum ang.
in. d. l. eum debere columnā obligatio d̄ q̄
loquitur illa lex non durat ulteriori tēpo-
ris subdit tamen q̄ hoc non ponit pro con-

stanti. ego autem non teneo q̄ p̄petuum
dicatur usq; ad. c. annos tantum sed etiā ul-
tra & q̄ duret donec durare pōt puta si est
columna que requiescat in domo debentis
seruitutem donec durat edificium superi⁹
debebit durare seruitus ferendi per co-
lumnā uel si esset paries qui onus sustine-
re q̄diu paries esset uel onus durare posset
tam diu seruitus dicere & hoc uidef pro-
bari in. d. l. eum debere columnā ibi, s; ut eis-
dem mōis paries in eternum esset q̄ onus su-
stineret nisi esset prescripta seruit⁹ iuxta ea
que dixi. §. in. viii. q. principali nō tamē pōt
tolli ius seruitutis oneris ferendi donec ille
cui seruitus debetur ē in possessione ul̄ qua-
si. puta quia onera sua a uicini parietibus su-
stinētur. Nō uideo unde etiam si per mille
annos solarium sustineretur per columnā ui-
cini seruitus non perderetur neq; finiret fa-
cit q̄ nō. in. l. qui luminibus de ser. ur. pre. &
quod nō. per glo. singularem. xvi. q. iii. c. per
singulos in x. dubitare ad finez. ibi unde ēt
nō prescribit ad mille annos. Huius aut̄ ser-
uitutis oneris ferēdi natura est ut qui debet
uitutem facere teneatur ut est tex. in. l. eum
debere columnā in prin. & l. & si forte. §. et
si seruitus uen. & l. sicuti. §. aristo. eo. ti. sed i
aliis seruitutibus regulariter est secus ut. s;
debens seruitutem non facere teneatur sed
tātum pati ut est tex. in. l. quotiens la. i. §. i. d̄
serui. ti. generali & in dicto. §. etiam & l. i. in
fi. & l. ii. §. preterea de aqua plu. ar. & dixi. §.
in. q. i. principali de natura serui. i. pri. & est
ratio quia speciale est i seruitute oneris fe-
rēdi ut dicit glo. in fi. in. d. l. eum debere co-
lumnā in. d. l. quoties & i. d. §. etiam uel se-
cundum Ang. i. d. l. eum debere columnā q̄
uenit i cōsequentiā nam i seruitute oneris
ferēdi in perpetuum uenit ut quis teneat
reficere edificium collapsum ut possit one-
ra supportare ut ibi ḡ i cōsequentiā qui de-
bet facere, nō debet pati si reficere tenetur
circa quod uide que proxime dicā. Sed nun-
quid ille qui debet seruitutem oneris feren-
di uel aliā debeat reficere suis expēsis ut pu-
ta columnā uel parietem sustinētē one-
ra uicini, & uidef q̄ sic ut est tex. i. l. eum de-
bere columnā i pri. de f. ur. p̄. In cōtariū
uidef. l. i. §. fi. & l. ii. §. preterea d̄ aqua plu.
ar. Tu dic breuiter q̄ aut fuit actum in con-
stitutione seruitutis quis debeat reficere &
cuius expensis & pacto standum est & il-
lud seruare. d. §. preterea secundum unum i

tellectum aut non fuit actum expresse ad
quez refectio spectaret & tunc si ille qui de
bet seruitutem consuevit reficere a tempo
re cuius non extat memoria incōtrarius &
idē ut ipse teneatur ut. d. l. i. §. si de aqua plu.
ar. qm̄ pactum & uetustas a pari pcedunt
. l. ii. in prin. de aqua plu. ar. Si uero de ista
consuetudine nō apparet & tunc in serui
tutem oneris ferendi ille reficit suis expen
sis qui seruitutem debet ut. d. l. eum d here.
& d. l. & si forte etiam & rationem dixi. s.
uel quia est speciale in ea uel quia in conse
quentiam uenit In aliis aut seruitutibus
distingue aut ex refectioe pōt sequi aliq̄
utilitas ut quia ex purgatiōe riuū trahit ad
se pinguēdinem ibi collectā & tunc est in
domini potestate predii seruiētis uel pur
gare uel pati q̄ per alium purgetur. Et iō
ille cui debetur seruitus debet alternatiue
agere ut reus reficiat aut refici paciatur ut ē
tex. in. l. ii. §. apud labeonez de aqua plu. ar.
Aut ex refectioe nlla sequitur utilitas sed
solum expensa & tunc indistincte debens
seruitutem debet tantum pati & non refice
re. d. l. quoties. §. i. de serui. & dicta. l. & si for
te. §. etiam si serui. uen. & dicta. l. i. §. si. d aq̄
plu. ar. fallit in seruitute oneris ferendi &
ita tenet bar. in. l. ii. §. apud labeone de aqua
plu. ar. & dicto. §. etiam & ita tenet ang. in
dicto. §. p̄terea & Flo. in dicto. §. etiam & ui
de que dixi. s. in viii. q. principali. Dic
tum est de refectioe rei que onus sustinet
sed quid si perit i totum puta quia colūna
cōbusta est uel paries depositus an debens
seruitutem oneris ferēdi teneatur aliā sup
ponere uel parietem reedificare dic q̄ sic
ut est tex. in. d. l. eum debere columnam i fi.
de quo dic ut ibi per glo. in. d. pariete. Sed
qd si cōcessi tibi aream ut ibi edifices domū
in qua debeas me recipere cum sociis meis
transeuntibus an domo destructa quocūq̄
casu nouam rehedificare tenearis & uide f̄
q̄ sic quia dixi i fuitute oneris ferendi ut p̄
petuus esse debeat ita uidetur esse dicendū
in ista obligatione seu onere recipiēdi me
& socios meos ut debeat esse p̄petua & hoc
tenet la. de are. per dictā. l. eū debent colum
nam in prin. & l. si finita de dam infec. Ali
habent in. l. qui bona eo. ti. sed Ang. in. d.
. l. eum debere tenet cōtrarium quia in hac
questione ille qui promisit nō tenetur reci
pere nisi i domo edificādo primo per. l. bo
ues. §. hoc sermone de d. sig. illa enim que

secundo edificat nō est eadem domus ut. l.
seruitutes q̄ in superficie. §. si sublatum de
serui. ur. pre. facit. l. marit? cū ibi nō. ff. loca.
nō obstat secundum eū. d. l. eum debere. q̄
ibi semper fuit facta promissio oneris ferē
di unde sui natura hec obligatō ē perpetua
cum causam successiuā habeat & nunquam
plene satisfactum itelligi possit. l. iii. in pri.
de condi. ob. cām & l. iii. in prin. & §. dare d
usufrui. Quando autem paries uel columna
debens seruitutem reficit ad quem interis
spectabit fultura edificiorum ne corruat
dic ad dñm cui seruitus d̄bet ut est tex. nō.
in. l. sicuti in prin. ff. si serui. uen. & ibi iuris
consultus dat consiliū domino superiori
si nō uult fulcire ut edificia deponat & refi
ciat cum paries fuerit restitutus & ē consili
um ironicum secundum gl. ibi q̄ istud erit
sibi deterius q̄ fulcire & allegat ille tex. ad
illud uulgare q̄ consultius est malus substi
nere q̄ malum pati & peius. Sed quero
quis debet mihi seruitutem ut in pietibus
suis habeam trabem seu tigna per que sola
rium meum sustineat an ista erit seruitus
tigni iniuncti uel oneris ferendi uidetur es
se tigni iuncti quia tigna habeo i parietib?
suis per. l. sicuti. §. competit si serui. uē. In cō
trarium uidetur quod sit oneris ferēdi p. l.
eum debere de ser. ur. pre. Ego credo qd in
hoc sint consideranda uerba ipositionis ser
uitutis. Aut enim dicit q̄ quis possit imit
tere tigna in parietibus suis & supra solari
um edificare & erit fuitus tigni iniuncti
in consequentiam onera sustineat p. d. §. cō
petit ubi casus Aut dicitur q̄ quis teneatur
sustinere onera mea uel solarium meum &
tunc erit seruitus oneris ferendi & ita loqui
tur. d. l. eum debere ibi paries oneri ferēdo
& c. licet in consequentiam habeat tignorum
in iussionem quia inspicere debemus quod
principaliter sit non quod in cōsequentias
ut. l. si quis nec cām & ibi nō. si cer. pe. Aut
uerba sunt ambigua & constat de eis puta
quia prescripum est & tunc puto in cāu p̄
dicto q̄ sit potis tigni iuncti q̄ oneris ferē
di ut probatur in. d. l. sicuti. §. competit & h̄
sentit gl. nō. i. §. distat in. d. actiones ibi naz
licet ubique sustineat onus tamen quia in
prima specialiter de onere ferendo dicitur
non in secunda & c. sed si esset seruitus colū
ne sustinentis solarium uicini que non re
quiesceret in parietibus sed in solo debene
te seruitutem & tunc non est dubium q̄ es

set feruitus oneris ferendi non tigni iuncti
 .d. l. eū debere in prin. Ex his habes quo-
 modo cognoscatur seruitus tigni iuncti a serui-
 tute oneris ferendi. Item que sit differentia
 inter unam & aliam colligitur ex predic-
 tis & in uerbo huius aut feruitutis & in
 bo nunquid aut ille. & uide tex. cum glo. in
 dicto §. si distat. Ultimo queritur si lega-
 tur uel uenditur domus an uideatur impo-
 sita feruitus ut sustineat onera pertinentia
 que ipso actu sustinebat. Et dic q. sic maxie
 si contrahentes hoc sciebant. l. quod concla-
 ue de dam. infec. coniuicta. l. i. in prin. de ac-
 t. ep. quia loquitur in feruitute que non habe-
 bat cam continuā & ita tenet bar. in. l. i. cir-
 prin. de ser. lega. & uide que dicam in seq. §.
 ui. in uerbo sed re ad summendo istam ser-
 uitutē alia plura circa istam materiam uidē
 que dicam infra de onere ferendo que etiā
 hic conuenire possent.

Rubrica de seruitute itineris seu actus.
 Cap. XXXVIII.

h Ec est ultima seruitus urbana
 quam in specie hoc libro decla-
 rare constitui. Cetera si que sūt
 in domo per me figurata de q.
 proximē dicetur intelligi poterunt. seruitus
 ista itineris seu actus non solum est rustica ut
 .l. i. in prin. de serui ur. pre & insti. in prin.
 de serui. puta quando debetur a predio ru-
 stico alteri predio rustico ut ibi etiam pōt
 esse urbana quando a fundo urbano alteri
 urbano debetur ut probatur in. l. iter cōia p.
 di. & in. l. seruitutes que in superficie. §. si
 domo de ser. ur. pre. & per hoc uide que di-
 xi in seruitute precedenti in prin. si habes
 seruitutem eundē ad domum tuam per ca-
 stellum meum uel domum uel curiam uel
 scalas meas an ego possim claudere d nocte
 ianuam. Et dic q. sic quia intelligitur actus
 ut possis ire de die non de nocte dicta. l. iter.
 & ita ibi per doctores. Et est ratio quia de
 nocte non licet ire per ciuitatem uel domos
 alienas ut ibi probat iuncta glo. secundus
 Pa. de ca. & dixi. §. in octaua. q. principali in
 ultima carta. & item si seruitus itineris qd
 bene nō. & pro illis qui habent plures do-
 mos ad quas ingreditur per unā curiā que
 sit unius tantus & omnes stant sub una cla-
 uis. l. quid sit fugitiuus. §. apud celsus de edil.
 edic. sicut est uenetis & in multis locis. unā

ex his nō. licet quis pretendat ius eundē per
 domū uel fortillitium aut scolas alterius et
 iure seruitutis constitute itineris seu actus
 tamen debet ire congruis horis unde itelli-
 gitur quod tantum de die ire possit & ita flo.
 in. d. l. iter unde facit secundum eū ad colle-
 giatum seu confederatū qui se obligauit ut
 liceat alteri confederato transire p castella
 & loca sua ut licet nō apperiat portā d nocte
 non tamē dicat uenire contra conuenta
 & similiter excusantur custodes fortillitio-
 rum si de nocte alicui nō aperiāt portā cus
 hoc non teneat facere ppter imminēs pi-
 culum facit ad hoc. l. furem & quod ibi nō.
 ff. de sica. hec tamē non puto ita amare & i
 ciuili modo itelligi ut nullo modo liceat de
 nocte ire siue trāsire. Nam si pōt esse sine
 piculo & id quando fieri consueuit sicut i
 domibus contingit de hieme quo tempore
 plerunq; de nocte itur uel ppter aliquam
 necessitatem tunc teneo q. etiam de nocte
 possit ire & transire ar. ad. l. furem cum ibi nō.
 & quia & ha sunt ciuili modo itelligenda
 .l. sicuti de seruituti. nec amā sunt itelligē-
 da ut est tex. in. l. si quid uenditor in prin. d
 edil. edic. & l. si id quod. §. si quas de dona. i-
 ter uirum & no. glo. ante pe. in. c. relatum de
 testa. el. ii. Scriptum ē. n. q. nimiū emungit
 elicit sanguinē ut dicit tex. in. c. nisi cum. §.
 propter militiam de renunc. & habet ori-
 ginaliter prouerbic. c. xxx. & per glo. in
 .l. sciendum. §. aliud in uerbo artificiu de
 edil. edic. Et adde his que dicā infra i secūdo li-
 bro d ser. itineris & d fuitute uie. Nō. unū
 alium casum pulcrum & quotidianū q. si iē
 plures ē facta diuisio domus uel alteri fun-
 di non uidet actam q. unus habeat additū
 per partē alterius sicut prius habebat nisi
 hoc inter eos specialiter sit conuentum ut
 ē casus nō. in. l. uia constitui. §. quecunq; i si.
 & ibi hoc nō. bal. flor. & cōiter doc. de f. ur.
 pre. Et iō licet quilibz eorū ante diuisionem
 possz transire p totum fundum quia in qua
 libz parte habebat partē pro indiuisio non
 tamē post diuisionē nullus poterit facit. l. i
 uedēdo d. contrahē. emp. & hoc ē utile ma-
 xime inter fratres diuidētes domū per par-
 tes ad quas non possit haberi additus nisi p
 alias partes Pone exēplum tres erāt fratres
 & domus cōem habebant tria solaria habē-
 tē uenerunt ad eius diuisionē & cuilibz fra-
 trum assignatū ē unum solarium postea fra-
 tres qui habebant solaria superiora uolebant

ire p solarium inferius alio fratre inuito, q̄
ritur an possint & an per solarium inferi?
habeant iter seu aditum & uidetur quod sic
per. l. binas edes alias incipit gayus de ser.
ur. pre. Dicas contrarium ut est casus no. in
d. §. quecunq; secundum ubertus d cremōa
& bal. & doct. ibi & hoc probatur etiam ra
tione. Nam diuisio similis est emptioni. l. i. cō
cōia utriusque iudic. sed in uenditione uia
uel iter non uenit nisi expresse sit dictum
. d. l. in uendendo. & ratio huius est quia in
dubio res libera uendi uidetur & non cum
aliqua seruitute. l. in tradendis. §. interposi
tis in fi. cōia predi. Et propterea si uendi ti
bi predium meum ad quod iri non poterat
nisi per aliud meum predium non uideat
actum ut illud debeat tibi seruitute, nisi ex
presse dcm fuerit. d. §. interpositis in fi. cum
glo secus est in legato quia in dubio uideat
res legata ut heres possit transire sicut te
stator transibat ut. l. testatrix in prin. si ser
ui. uen. & ibi hoc tenent doc. & bar. & doc. i
. d. l. binas edes & bar. in. l. i. de seruitute lega
ta & est ratio quia in ultimis uoluntatibus
interpretatio fit latior & fauorabilior quā
in contractibus. l. in testamentis de reg. iu
ris. c. cum dilecti in fi. de dona. Et ideo sint
cauti fratres in diuidendo ut reseruent sibi
aditum expresse. Eodem modo debent esse
cauti emptores hinc est q̄ coiter notarii ap
ponunt in instrumentis emptionum & sy
unā clausulā uidelicet cū accessib⁹ & egressi
bus, itroitibus & exitibus suis usq; in uias
publicas & dicit bar. & doc. i. d. l. binas edes
que clausula hoc importat quia l. non debe
atur seruitus sibi ab alia re mea tamē si con
sueueram ire per illam ad rem uēditam uel
fratres similiter ire consueuerant alicuius
emptor l. frater ire poterit quia iste potest
dici accessus illius rei uendite l. diuise. Cau
tius tamē esset exprimere in specie qd iter
seu actus debet p talem locum quod nō. in
practica & uide que dicam infra de curia
sed reassumendo istam. q. latius in generē &
ut omnia complecti possint uidelicet an it
seu actus debeat de qua uide plene per
bar. in. l. i. de serui. leg. per Ia. bu. Bar. & Bal.
& doc. in. d. l. binas edes & per Pa. de cast. in
. l. in tradendis. §. interpositis cōia pre. & p
Bar. & doc. in. l. q. conclaue. de damp. infec.
in qua sic concludas. Quod aut ille a q̄
peto seruitutem mecum non contraxit nec
quasi aut mecum uere contraxit uel quasi p

traxit. Primo casu quando nō cōtraxit nec
quasi mecum & tunc non habeo ius peten
di ab eo istum aditum. l. eum & ser. ur. pre.
Et ratio esse pōt quia regulariter res cui li
bet libera est nisi seruitus constituta probe
tur. l. qui luminidus & ibi nō. eo. ti. & l. alti
us & l. edibus. E. de serui. Secundo casu
quando mecum uere contraxit subdistin
gue aut contraxit super usufr. aut super p
prietate si super usufr. dic q̄ debetur iter
seu aditus dato q̄ nihil dicatur ut est tex. in
. l. i. §. i. si usufr. pe. & probatur in. l. sed si qs
. §. proprietatis in fi. de usufr. Et ratio ē quia
sine aditu ad eum usufr. esset iutilis & est
etiam tex. qui ponit hanc rationem in. d. l.
binas edes. X. n. aut & uide ad hoc oio glo. i
. d. §. proprietatis ad fi. in X. bo contineri. Et
intellige siue debeat usufr. ex contractu
inter uiuos siue ex ultima uoluntate quia r̄
putatur esse modici preiudicii ex quo ppe
tuo non durat secundum glo. in. d. l. binas e
des. Item intellige q̄ iste aditus debeat usu
fructuario iure cuiusdam cōmoditatis non
seruitutis quia seruitus seruitutis esse non
pōt. l. §. i. de usufr. lega. & quod dictum est
de usufr. idem in quocunq; contractu di
cas qui principaliter concernat usus rei ar.
. l. sed & addes. §. illud. ff. loca. secundus glo.
alias. F. in. d. l. binas edes. si uero super
proprietate rei contractum est. puta uendi
dit quis proprietatem rei. tūc nō uenit ser
uitus itineris siue aditus neq; alia seruitus.
. l. in uendendo de contrahen. emp. & l. qui
libertatis. §. fi. de euctionibus & l. uia cōsti
tui. §. quecunq; in fi. d. ser. ur. pre. & ita tenz
glo. Bar. & Ang. & doc. in. l. quod conclaue
de dam. infec. & itellige si sine aditu res uē
dita efficeretur in utilis & est ratio differē
tie inter usufr. & proprietatem quia usufr.
ē minoris preiudicii quia proprietas regula
riter nunq̄ finitur sed usufr. sic. l. corruptō
nem. E. de usufr. cum sy. Sed hoc limita duo
bus modis. Primo quādo esset seruitus tigni
uel iniūcti uel oneris frēdi quia tūc cū suo
onere res uidetur esse uendita uel aliter ali
enata. d. l. q. conclaue & d. l. binas edes & l.
. i. de serui. leg. & ita tenet Bar. & Flo. in. d. l.
binas s̄ bar. & Ang. contrarium dixerūt i.
d. l. conclaue dicunt enim quod i contracti
bus inter uiuos si nō interponit seruitus
oneris frēdi non uenit p illa iura & idem
dixit Ang. in. d. l. binas edes ubi dicit qd si
haberes duas domos unica consignatiōe cō

tenas unam uendit alteram sibi retinet. n̄ poterit emptor inuito uenditore retineri tigna que requiescant in domo uendita nisi forma contractus aliter se habeat. Vnde ipe dicit sis cautus tu emptor quia ex hoc uidi tam multas lites & subdit q̄ probatur in. l. q̄ conclaue de damp. insec. ubi uidetur esse casus dum dicit seruitutem oneris porticus seruande impositam uendi disset quasi uideatur a contrario sensu q̄ secus esset si non fuisset imposita. Sed ego credo q̄ non bene dicant quia incontrarium est tex. in. d. l. qui binas edes cum seq. cum glo. super x̄bo concesso que exponit inter uiuos. Nam cum uenditur domus uidetur imposita seruitus ut sustineat onera permanentia que ipso actu tunc sustinebat & ita debet intelligi dicta. l. q̄ conclaue secundum bar. i. l. de ser. ui. leg. & dicta. l. binas edes in fi. & talis dicitur habere causam continuam & permanentem & propterea uidetur imposita maxie si contrahentes hoc sciebant ut dicit bar. in. d. l. in prin. & dixi in precedenti seruitute in fi. & istud teneas. Sed si haberet causam non continuam sicut est seruitus itineris seu actus tunc secundum omnes in contractibus inter uiuos non uidetur imposita nisi expresse actum sit. l. in uendendo de contrahen. emp. & isto modo intelligo quod dixi. s̄ in. x̄. si uero super proprietate. Secundo limita quando instrumentum uenditionis inuenitur cum illa clausula cum accessibus & introitibus & c. de qua supra dixi.

Tertio etiam limitare potes in uia ad se pulchrum de qua dic ut. l. si quis sepulchrū i pri. de religi. & nō. bar. in. d. l. i. fi. Tertio casu principali quando quis mecum qua si contrahit puta here. adeunde cum me legatario. l. apud iul. §. si. qui. ex in pos. ea. & tunc regulariter seruitus imposita non uidetur. d. l. q̄ conclaue & dicam in seq. q̄. Sz an possit agi ut imponatur dic aut fuit legatus usufructus aut proprietas primo casu potest agi ut imponatur illa seruitus si alias usufr. esset inutilis. l. binas x̄. nō autem p̄ allegata & l. i. & ii. si usufr. pe. & l. dampnas. §. i. & ibi bar. de usufr. leg. Secundo casu quando legatur p̄prietas & tūc aut queris an a legatario debeat prestari seruitus heredi & sine dubio dicas q̄ sic. l. testatrix in prin. si serui. uen. & l. si fundus sub conditione. §. qui fundum del. i. & l. si. d. ser. ru. pred. Aut queris an debeat prestari

ab herede ipsi legatario uel ab uno legatario alteri legatario uide glo. ordi. que h̄o disputat in. l. iii. §. si loci de adimen. lega. Sed quicquid dicat illa glo. bar. in. l. i. ante fi. de f. ui. le. dicit q̄ credit q̄ debeat prestari. per. d. l. binas edes ubi dicit q̄ non potest heres i totum lumina obscurare rei cuius p̄prietas est legata eadem ratione iter debet p̄stare quia in minus posset lumina obscurare q̄ uti sine itinere. l. i. §. i. si usufr. pe. & ita debet intelligi. d. l. binas edes que est clauis huius materie secundum bar. & bene. Sed circa p̄dicta querit eo casu quo heres tenet p̄stare aditum an sit seruitus constituta ipso iure predio legato ita ut legatarius possit intentare confessoriam p̄ quemq̄ impedientem secundum. l. si quis diuturno in fi. si fut. uen. & uidet quod sic. p. l. si qs ptem. §. si. que ad. serui. ami. doc. dicunt x̄rum quia ibi loquitur q̄n seruitus fuit expresse legata hic non expresse licet fingat legata tacite ut supra dixi & ex tacito nō trāsit ius seruitutis sicut nec transit dominiū ipso iure ut ē tex. cum glo. secundum la. de are. & doc. in. l. emptor. §. si. de rei uen. & in. l. seruum filii. §. si. & quod ibi p̄ doc. de l. i. solum ergo legatarius habet actionem p̄sonalem contra heredem ex testamento ut seruitutem constituat ut notat Bar. in. d. l. binas. Vnde sis cautus in agendo & faciendo qd̄ constituatur tibi seruitus si uis q̄ transeat in te singularem successores actiue & passiuē quod tene menti in pratica. Cetera circa istam materiā uide. j. de itinere siue introitu.

Vperest nunc ut quibusdam noia
tis in iure seruitutibus urbanis explicatis de domo per me figurata loquamur p̄ quā reliquas seruitutes urbanas facile quisq̄ intelligere poterit quicquid i fundo urbano fieri p̄mittat & in quo seruitus & libatas consistat ut aut hec memoratu aut cogitatione faciliora sint eas ex ip̄i domus ordine declaremus.

De solo seu area p̄ca. C.

XXXIX

X ordine nobis occurrit. ut primum de solo siue area quedam dicamus. In solo siue area regulariter potest quis edificare domum uel aliud edificium construere. & alius ut ita dixerim usq̄ ad cellum qa q̄qd
Ei

est. s. solum usq; ad celum liberz esse debet
& eius cuius est solum ut probatur in. l. alti
us & l. edibus. C. de suntu. ti. generali & nō.
in. l. qui luminibus de serui. ur. pre. que tñ
lex prima facie incontrarium potius facere
uidetur secundum Albe. de ro. in. d. l. altius
in prin. & hoc etiam nō. glo. xii. q. i. c. ii. i. h.
si. hac & hoc intelligo siue altius fuerit edi
ficatum siue nunq. puta quia erat area ua
cua imo etiaz per mille annos area mea ste
terit iuxta palatium tuum. non edificata ta
men potero edificare nec me prohibere po
teris ut nō. gl. nō in. d. l. qui luminibus in fi.
& idem nō. glo. Bar. in. c. abbate. in prin. in
h. monachum que incipit hoc modo extra
de h. sig. & glo. lo. theotonic. d. c. ii. xii. q. i.
& Spe. in ti. de cā. pos. & proprie in ultia co
lump. h. sed pone & h. seq. & per Ros. in
libelo ne quid in loco publico fiat & de cō
fes. s. illud queritur. Item predcā itellige q
quis possit edificare in suo solo uel area etiā
si officiat luminibus uicini nisi ei debeatur
seruitus altius non tollendi ut probatur in
. d. l. altius. & dicta. l. edibus. C. de serui. & l.
eum eo. & l. pe. de ser. ru. predi. & in. l. altius
si serui. uen. & d. l. qui luminibus etiam. si ui
cinus esset minor uel pupillus ut probat
nō. in. d. l. altius si serui. uen. cōiūcta gl. ibi q
dicit q. ibi erat seruitus constituta. Item
intellige predicta etiam si obscurarent i to
tum lumina seu edes uicini ut dicta. l. cum
eo & ibi hoc nō. Bal. Sed predicta fallūt
in quibusdam casibus in quibus non est lici
tum etiam in suo altius edificare maxime
obscurando lumina uicini & primo quan
do esset consuetudo uel statutum edifica
di usq; ad certam mensuram & sic seruitus
uidetur imposita consuetudine uel statuto
Nam tunc edificando altius tollere non po
test. casus est cum glo. que ponit de statuto
florentie in. l. i. C. de edificiis priuatis & nō.
glo. & doc. in. l. qui luminibus de ser. ur. pre.
& dixi. s. de serui. altius non tollendi in. q.
quarta & huiusmodi statutum uel consue
tudo ligat etiam forensē cuius est domus
que non debet altius tolli ut ibi dixi in. q.
Secundo fallit quando seruitus est im
posita p pactū ut. l. inter seruitutes cū seq.
ur. pre. de quo dic ut dixi. s. de suntu. ne p
spectui officiat cum tribus seq. uel quan
do esset prescripta huiusmodi seruit⁹ ut nō
glo. in. d. l. luminibus de qua prescriptio
dixi p. s. x. & ultima. q. principali. Ter

tio fallit quando unus habet plures domos
& unus legat usumfr. alteri. Nam tunc
non potest heres alteram tollere uel obscu
rare domum usufructuariam i totum s; sal
tem modicū lumen q. habitantib⁹ sufficiat
relinqui debet tex. in. l. si is qui binas usufru
ctu. & tex. cum glosa. in. l. binas de ser.
ur. pre. & dixi plene in fi. in seruitute prece
denti in pe. q. Quarto fallit quādo edes
uicini habent lumen ex publico qm tūc ui
cinus edificando nocere non posset talibus
luminibus quia non licet uicino aliquid in
publico facere quin liceat alteri prohibere
ff. ne quid in loco publico per totum secun
dū Ros. in libello de confessoria post prin.
in h. sed illud querit & hanc. q. uidet sen
tire glo. in. l. luminum. s. fi. de dam. infec. q. i
cipit nisi animo nocendi ibi respondeo nō
uidetur officere si lumen auferat qn ex pri
uato consueuit habere facit q. nō. bar. in. l. i.
s. sicut aut de aqua plu. ar. Verum putat Al
be. de ro. in. l. altius. C. de serui. quando offi
ciens luminibus laborat in publico tūc enī
phiberi posset nisi esset consuetudo q. pos
set etiam in publico taliter laborare ut ipse
nō. in. l. de quibus h. nunquid uidendū ex
qualibet. ff. de. il. Si autem in suo laboraret
tunc et si altius edificaret officeret lumini
bus que haberet ex publico phiberi nō pos
set ut dicta. l. altius cū concordantius. s. alle
gatis facit q. dicam. j. i. vi. q. c. Quinto fal
lit quando quis leuaret altius animo nocen
di uicino & sibi non pdest ut est tex. cum
glo. in. l. i. s. deniq; el. i. de aqua plu. ar. que al
legat ad hoc. xx. ll. & dicunt doc. eaz pati flu
xum legum sicut dicimus pati fluxum san
guinis qui nimium habundat & idem no.
glo. in. d. l. fluminū. s. fi. que incipit nisi a
o nocendi de dam. infec. uel qn tolleret altius
ad emulationem uel despectum uicini uel
quia uolebat uidere omnia secreta domus
sue. Nam tunc non possz secundum pe. Cy.
Bal. & doc. in. l. altius. C. de serui. per. l. opus
ff. de operibus pu. licet cōtrarium tenet Al
be. de ro. in. d. l. altius i fi. qui dic q. nō obest
. d. l. opus quia loquitur in edificatione i pu
blico nos loquimur in edificatione in suo.
Idem quod Albe. de ro. tenet Ang. in. d. l. cū
eo de serui. ur. pre. & Flo. in. l. sabinus in. ii.
colum. cōi diui. Sed Pau. de cast. tenet pri
mam opy. in. d. l. cum eo quando edificans
nullam reciperet utilitatem sed facit ut ui
cino tantum noceat in. d. l. i. s. i. d' aqua plu.

ar. que loquitur quando edificatur i privato
Et non obstat i n̄sio Ang. ad. d. §. deniq; quā
dat in. d. l. cum eo q dicit q loquitur quādo
utilitas ex tuo perueniebat de directo i me
um ut illam mihi auferre non posses facien
do in tuo nisi facias ut tibi proficias. sed hoc
lumen non perueniebat mihi ex tuo sed
ex celo quia ista responsio facit de directo
in contrarium secundum Pau. de ca. in. d. l.
cum eo quia si non habebam istam utilita
tem a te uel de tuo minus mihi debes posse
auferre ar. l. si arrogator. x. s. an impuberi
ibi qui. h. iudicio ei? de adop. Preterea ho
minem homini insidiari nefas est. l. ueluti
de iusti. & iure nec mos est ei gerendus qui
facit solum ut officiat. l. in fundo de rei uē.
ideo tenet ipse pa. de cast. primam partem
tanq̄ humaniorem & dicit q̄ ita de facto re
spondit in ciuitate padue & idem ego te
neo quod non quia sepe accidit de facto in
uicinis inimicis & adde quod dixi infra de
fenestra seu balcone. Sed est dubium an
presumatur facere ad emulationem uicini
& dicas q̄ in dubio non presumitur. l. meri
to. ff. pro socio & ita uult glo. multum no. in
.d. l. fluminum. §. si. que incipit nisi animo
nocendi in prin. quam doc. sequuntur sed
si facit ut noceat dumtaxat uicino tunc pre
sumitur facere ad emulationem. d. §. deniq;
& presumitur facere ut noceat quando nul
lam sentit utilitatem secundum Pa. de ca. in.
.d. l. altius pro hoc allego tex. in. l. & qui da
ta opera i prin. ibi sine lucro hoc affectauit
ex quibus cau. ma. Idem forte posset dici si
esset modica utilitas & magnum dampnus
uicini & essent inimici ar. l. spadone m. §. si.
ibi patrimonio de excu. tu. coniu. ta. l. i. §.
quesitum. x. preterea ibi quia facile menti
untur de questionibus quod bene no. Et ad
de quando quis edificat animo nocendi ul
emulationem datur contra eum actio de do
lo ut no. Ino. in dicta. l. fluminum. §. fina. &
habetur in. d. l. i. §. deniq; & in. l. i. §. i. de dolo
Sexto fallit quia illud quod dicitur quē
posse edificare debet intelligi quando pos
set edificare de iure cōmuni puta in domo
uel area sua dicta. l. qui luminibus cum glo.
cum sy. s. allegatis. sec? si ex priuilegio spe
ciali uel generali alicui concederetur a prin
cipe uel a superiore ut possit in loco publi
co edificare quia intelligitur sine damno al
terius & ideo nō poterit edificare si obscu
rant lumina uicini tex. est no. in. l. ii. §. meri

to & §. si quis a principe. ff. nequid in loco
publico & ibi gl. i. in prin. dum dicit. s. gene
rali concessione uel simplici. & idem nult
glo. i. in fi. in. l. ii. d. damp. infec. & pro hoc. l.
nec auus cum ibi no. de emanci. lib. & c. quā
uis in fi. de rescrip. in. vi. cum sy. Et hoc etia
tenet bal in. l. manifeste circa fi. c. de serui.
& uide quod dixi. s. in quarta fallētia quod
no. quia sepe in ciuitatibus conceditur q̄
q̄s possit edificare in loco publico. Septi
mo fallit quādo quis edificaret super re cōi
ipsius laborātis & eius cuius luminib? offi
cit quia tunc nō possit de quo dic ut habet
per Albe. de ro. in. d. l. altius & dixi. s. i. vi. q.
ne luminib? officiat dic ut ibi & n̄ omittat
quia est nō. Octauo fallit in. l. fi. §. i. c. de
ser. nam si area in qua fructus trituranē &
palea a fructibus discernūnt non possent ha
bere uentum nisi ab una pte ipso iure p̄dio
uicini seruitus imposta esse censet ne pos
sit altius tollere & uentum impedire ut est
casus ibi mirabilis secundum doc. & no. glo.
.i. & ibi Ang. in. l. impatores de ser. ur. pre.
& dixi. s. i. fui. altius nō tollendi in. iiii. q. s.
istud non est mirandum quia istud fit fauo
re agriculture quo multa etiam alia contra
iuris regulam introducta sunt. l. ii. & ibi no
ta. c. de nundinis & in autē. agricultores. c.
que res. pi. ob. po. & c. ii. de tregua & pace et
in. l. i. in principio de feris cum sy. Sed
an ualeat pactum in contrarium uidef qd
sic per tex. cum glo. in. l. ii. in prin. d. ser. ru.
pre. licet uideatur contra publicam utilita
tem secundum Pau. de cast. in. d. l. fi. in fi.

Nono fallit in prediis rusticis propter
utilitatem fructuum ut est tex. cum gl. secū
dum unum intellectum in. d. l. fi. §. si. c. de f
uituti. & ideo si haberem predium meum i
quo frumentum seminari cōsueuerat & ab
una tm̄ parte haberet solem & non posses
ibi edificare & mihi solem p̄ fructibus ne
cessarius auferre & istud est fauore agricul
ture & proxi. dixi quod est nota. Decio
& ultimo fallit eadem ratione in scalis naz
quis iuxta scalas edificare non potest ita qd
luminibus earū officiat licet seruitus cō
stituta non sit & ita reperio tenuisse. Anto.
de bu. in. d. l. fi. §. si. facit ad hoc quod no. in. l.
.i. so. ma. que omnia bene no. sunt & alibi n̄
ita bene declarata reperies & adde que dicā
statim in seq. rubrica nunquid autem habet
usufruc. aree possit ibi edificare & uidetur
q̄ non per. l. usufructuarius nouum titium

§.i.de usufr.& per.l.usufr.riuium eo.ti.&
l.repeti.§.rei mutatione & §.si aut. qui mo
usufr.ami. In contrarium uidetur tex. in
l.pe.ff.de usufru.dic. q. regulariter non pot
ut in primo allegatis. Sed fallit quando uel
let edificare pro conseruatione fructuum
& rerum que in eadem area sunt & ita lo
quitur. d. l. pe. & ibi no. & bene. Sed qd
si alius edificauit in area cuius usufru. alie
nus sit. dic q. sublato edificio restui area usu
fructuario debet tex. est cum glo. & ibi per
doc. maxime Flor. in. l. si in area de usufruc.

Item quid si edificatur in area aliena uel
per alium possessa uide in. l. si in area de co
di. inde & in. l. iul. alias incipit in area l' alie
na. ff. de rei uen. Item nunquid in area
coi possis edificare dic q. socius te prohibe
di ius habet quis ius edificandi habeas a ui
cino concessum cui seruitus debebatur ne
domus comunis altius tolleretur qm inuito
socio in re comuni non habes ius edifica
di tex. est cum glo. in. l. sed si inter te & me
§. si in area de ser. ur. pre. & adde que no. p
glo. & doc. in. l. sabinus coi diui. Si tamē qs
edificauit in area coi socio nō prohibente
edificium comune efficitur. l. si in area. C. d
rei uen. & ibi uide per cy. & doc. ubi etiam
ponunt nunquid expense possint repeti &
adde que dicam in se. ser. de pariete siue mu
ro. Item adde q. si uicini aream in coi e
merint ne luminib⁹ suis officeretur & alte
ri tradita sit nec prestet altius q. conuenit p
socio actio dabitur tex. est in. l. cum duobus
§. idem mella & idemq. pro socio. Cast el
la aut & fortillitia nunquid sit licitum i suo
solo edificare & maxime in cofinibus ter
ritorii uide per glo. bar. & doc. in. l. opera d
operibus pu. & bar. in. l. quicumq. de fundis
limitosis li. xi. & per glo. Ang. & doc. in. l.
xii. tab. ff. ad. l. iul. maie. & predicta oia pro
cedunt quando quis edificat in suo solo de
sua materia si aut edificaret in suo d aliena
materia uel in alieno de sua materia uide q
habentur in. l. adeo. §. cum in suo solo & §.
ex diuerso & §. uti⁹ orreū d acq. re. do. & i
sti. d. rex diui. §. cū i suo & §. seq. & C. d. rei
uen. l. ii. ubi habet q. edificium cedit solo.
Quod procedit etiam si edificaretur unus
castellum uel fortillitium in solo meo quia
dominium efficeretur meum ut nō. spe. i. ti.
de religiosis do. & si quid petatur ciuitas &
uide Inno. in. c. pisanis de resti. spo. & h⁹ et
tenet Pau. de cast. in. l. ii. Sed de possessione

nunquid habeam possessionem soli mei &
edificii in eo p alium facti uide per glo. &
omnes doc. in. d. l. ii. Item pone princeps tē
pore guerre fortificauit locus meum ut abi
liter faceret guerrā & posuit ibi gētes suas
quod potuit me inuito. C. de nau. non excus.
li. xi. & l. si. §. si. de pig. ac. postea finita guer
ra peto locum meum si fortificatum prin
ceps petit ut debeam reficere expensas i eo
factas queritur quid iuris dicunt quidaz q.
reddere non debeo & sic lucro meo cedit il
lud fortillitium quia princeps non mihi ne
gotium gessit nisi tanq. uni de populo s. si
sibi & regno suo & ideo non tenor nisi tanq.
un⁹ d. poplo ad oferēdū i sumptū nō aut tanq.
priuatus ad totam expensam ar. l. ii. §. Item
labeo in ratione litere ne quid in loco pu
blico. & facit hec. l. dum dicit q. debet fieri
publicis expēsis ut de neg. gest. l. ex duob⁹
fm bal. q. ita dicit nō. in. l. si i aliqua i pri. de
offi. proconf. & adde q. nō. Ang. in. l. turres.
C. de operis pub.

De pariete seu muro pica. C. XL.

Aries sine murus idem signifi
cant tex. est in. l. que ad ad iur.
pertinet de & si. Murus dicitur
cum calce siue cemento ut nō.
ibi in glo. & in. l. si. in & murum. ff. fini. re
gun. Sed materia dicitur murus d. lapidib⁹
sine cemento ut nō. glo. in. d. l. que ad iuris
& in. l. si precario & in tuo coi predi. & i. l.
ede sacra. §. i. de contrahen. emp. qui murus
in uillis fieri consueuit & debilis est. & iō
dicebat Laurentius glosator contra Io. quā
do minus recte fundabat dicta sua q. ipse li
gabatur arenā sine cemento ut dicit gl. lxxxvi.
di. facientis in principio si quis murus iux
regionem alterius edificare uoluerit pedes
derelinquat si autem domum duos pedes
tex. est in. l. que incipit si quis sepe si reguz
que fuit lex greca solonis & in latinum p
gaium interpretata ut dicitur in. glo. i. & ca
pitur ibi regio pro confinio duorum pre
diorū ut. l. per regiōe & ibi glo. si. regun. &
probatur in. l. inter eas eo. ti. Sed nunqd
illa. i. si. habebat locum non solum quando
edificatur iuxta fundum uicini rusticus s.
etiam urbanum & uidetur q. solum locum
habeat quādo edificatur iuxta rusticus quia
illa. l. si. que est posita in ti. fini. regū. q. ha
bet locum in rusticis non in urbanis. l. iiii.

§. hoc iudicio eo. ti. & hoc uidetur sentire glo. in dicta. l. fi. in X. domum dicit iuxta agrum alterius quia ager est locus rusticus. l. ager in princi. de uer. si. & l. fundi appellatione eo. titu. & idem uult glo. in pri. ci. apertius in. l. meniana. C. de edifi. priua. & hoc tenet Flo. in dicta. l. i. qui dicit, iste uerius intellectus ad illam. l. ego autem teneo contrarium uidelicet q̄ habeat locum quando quis edificauerit iuxta urbanum fundum uicini per tex. iuncta glo. in. l. i. C. de interdic. & tex. cum glo. in. l. quidam hiberus in princi. in X. si. ad parietem ibi uel dic. i. minus proprie de seruitu. urba. predi. & tex. cum glo. in. l. qui bona. §. si quis iustā de damp. infec. & gl. in. l. de pupillo. §. sext. in X. quotiens eo. ti. & idem tenet Azo in summa. C. de edifi. priua. qui dicit q̄. l. meniana loquitur in menianis siue solariis & dicta. l. fi. fini. regun. habet locum in certis edificationibus uel constructionibus & proba per istam rationem. Nam esset ualde absurdum q̄. l. meniana. C. de edifi. priuatis prouideret de solariis que fuerit i domo ut patet ibi edem edificantium & l. fi. solum prouideret quando murus uel domus fieret iuxta fundum rusticū & prouideret q̄n fieret iuxta fūdū urbanum qd̄ magis cōmuniter contingit magisque necessarium est facit. l. nam ad ea de. ll. cum sy.

Non ob. q̄ dicta. l. fi. sit posita in ti. fini. regun. quia est lex noua greca adita ut ibi dicitur in prima glo. & loquitur etiam de fundo rustico puta d̄ sepe materia fouea & d̄ fructib⁹ aliis & d̄ lignis q̄ cōiē i fūdo rustico fieri solēt & sic facit ad ti. nec ē inueniens etiam si interserunt duo alii casus q̄ nō faciunt ad titu. iuxta nō. in prima constitu. C. §. quibus in. l. imperatores de in diem adiect. Nam satis est q̄ pro maiori parte faciat ad titu. ar. l. queritur hermafroditum d̄ sta. hominum. Vnde concludo q̄ dicta. l. fi. fini. regun. habet locum etiam quando quis uult edificare domum iuxta domus uicini & sic fundum urbanum & ita obseruatur & iudicari debet & adde omnino que dicam infra de menianis. Sed pulchra est dubitatio quid si uicinus habet stillicidium domus supra solum meū puta per duos pedes & ego uolo edificare murum in meo solo an debeam stare remotus per unum pedem a muro uicini an uero a loco in quo stillicidium uicini cassitat uide quod plene dixi. §. de serui

tute stillicidii auertendi in. viii. q. Quid autem si esset paries ligneus teneo q̄ possit edificare etiam affrigendo ipsum i uia i suo in confinibus nullo spacio dimisso ad similitudinem uolentis sepem & materiam cōstitueri per tex. in. d. l. fi. in prin. fini. regun. q̄ dixi si quis sepem uel materiam effoderit iuxta regionem alterius terminum suum n̄ excedat & credo q̄ ratio huius sit quia dicta. l. fi. uult q̄ spatium dimittatur propter spatium quod posset deuenire uicino propter edificationem uel plantationes ut ibi & nō. in. l. i. C. de interdic. & ideo cum per sepem aut materiam uel domum ligneam nō multum fodiatur & sic nullum dampnum possit esse uicino merito sufficit q̄ terminū suū non excedat ut ibi. Sed uidi dubitari cui⁹ debeat esse dictum solum quod relinquitur an relinquentis uel utriusq̄ & puto q̄ sit relinquentis si prius suum erat quia pro hoc n̄ debet perdere suum. Satis est q̄ consulatur uicino ne dampnum patiat non tamen debet consequi lucrum ar. l. ex asse ibi sufficit autem ad treb. & probatur etiam hoc in dicta. l. fi. ibi ab extranea regione & dicit cōtrarium maxime quando fit fouea & plantaf oliua uel sepes aut alia ligna esset iniquum nec etiam obseruatur ut illud solum efficiatur uicini. Sed nunquid uicinus poterit i muro suo facere hostius per quod possit uenire ad illud solum istam questionem habui de facto uerone & in ea sic cōcludo aut ille uicinus habebat domum suam siue stillicidium contra dictum solum & pro illa parte erat suum iuxta. l. fi. §. fi. de serui. ur. p. cum ibi nō. per Flor. & tunc sine dubio poterit facere ut saltem uenire possit ad illud solum suum aut non erat solum suum s̄z debebat seruitutes stillicidii recipiēdi & idem ut possit portam facere causa ueniēdi ad illud pro suo tantum stillicidio quia q̄ habet seruitutem intelligitur etiam hēre aditum pro ea conseruanda ar. l. i. §. i. si usu. fru. pe. & ita uidi obseruari. aut uicin⁹ n̄ habet stillicidius supra & teneo quod portā facere non possit quia non potest ad illud solum uenire quod est alienum nec debet serui. domino nolente & habetur in. l. diu⁹ de serui. urba. predi. Item nunquid edificans murum uel domum extra domum uicini cuius stillicidium in medio cassitat teneatur incrustare solum & aquam extra ducere ita q̄ murus uicini non materia cessat

nec dampnus patitur propter receptioes
aque in dicto loco & teneo q̄ sic per tex. in
l. si fistulam in fi. prin. ibi assiduum humo
rem habeat & noceat uicino de seruitutib⁹
ur. pre. & per tex. in. l. fistulas si serui. ueni.
hoc optime probatur & ita iudicari uidi.
Nunquid autem in dubio si reperiatur mu
rus uel domus utcini iuxta aream meam l
ortum presumatur dimisisse solo suo iuxta
dicta. l. si. fini. regū. credo q̄ sit dicendus si
aliud non appareat ex instrumento emp
tionis mei uel uicini. aut illic qui edificauit
possit tātum de solo proprie dictum murū
uel domum uersus uicinum & tunc presu
mitur illud dimisisse quia alias illud possi
dere non posset ar. l. merito pro so. aut non
possidet ipe sed uicinus & tunc presumit
contrarium quia si reliquisset edificans ue
risimiliter ipe possideret ex quo erat suum
ut statim dixi. Sed si reperiatur due do
mus uel duo muri & in medio reperiatur
solum dimissum per pedem aut duos uel
plures & non appareat quis dimisserit edi
ficādo nec quis primo edificauerit teneo q̄
in dubio debet esse cōmune ar. l. pro regiōe
do acqui. re. do. & l. inter eos eo. titu. Et ideo
cautus debet esse ille qui primo edificauit si
dimisit spatium soli sui ut affigat in muro
suo lapidem se extendentem ultra murum
tantum quantum est spatium soli quod di
misit. & ita alias uidi solum dimissum inter
domos & quemlibet uicinum habere lapi
dem in domo sua se tantum protendentem
quānam est solum quod dimisit que oīa
perpetuo tenementi quia sunt quotidiana
& per doct. non tanguntur. dictum est hac
tenus de edificante parietem seu murum p
prium. Sed quid si quis edificauerit su
pra pariete alieno dic breuiter si supra pa
rietem tuum uicinus tuus edificauerit pro
prium eius id quod edificauit fieri labeo &
sabinus aiunt sed proculus tuum suum pro
prium quēadmodum fieret tuum quod i so
lo alius edificasset quod secundum pomp.
uerum est ut scribitur in. l. si supra tuum d
acqui. re. do. & idem probatur in. l. ii. in pri.
e. de rei uen. & ibi de hoc plene per Cy. &
docto. unde ea que dicuntur in edificante i
solo alieno in. l. adeo. §. ex diuerso. ff. eo. titu.
& in. §. ex diuerso instit. de re. diui. cum
sy. procedunt. etiam in edificante supra pa
riete siue muro alieno quod facit ad multa
& predicta intellige nisi quis supra alienū

edificaret turē seruitutis alias enim supra
alienum edificium superius habere nemo
pōt. l. hoc quod dictum est in principio d
uitu. urb. predi. & cuius edificium est supe
rius iure seruitutis potest quantum uult su
pra suum aliud edificium imponere dūmō
inferiora edificia grauiori seruitute nō ho
norentur quam pati deberent ut dicit tex.
in. l. cuius edificium & ibi nō. eo. titu. De pa
riete siue muro proprio satis dixim⁹. nunc
de cōmuni uideamus. Et primo & prin
cipaliter quis dicatur murus cōmunis dic
communis dicitur duobus modis uno p̄ di
uiso alio p̄ diuiso paries cōis p̄ diuiso ē q̄n
q; ex societate exp̄ssa. l. cum duobus. §. ideoz
mella. ff. pro so. quandoq; ex societate inci
denti & tacita. & bigratia tu imponis tignū
in parietem ultra dimidiam muri & etiam
impono & tu uteris q̄tuz tibi expedit ego
etiam utor ex hoc contrahitur quedam taci
ta societas ut. l. in cōis parietis de damp. in
fec. & l. ut sit pro socio actio & l. iiii. in prin
ci. pro soc. & sic re tacite cōtrahitur societas
ut ibi & sentit gl. in. l. si edes communes cir
ca si. cōi diui. Paries uero siue murus cō
munis pro indiuiso dicitur quando murus
est inter te & me & nil per te & me immis
sum est & si est imissum missum non per
forat parietē ultra dimidias que est pro par
te sua. Nā tunc ille paries est cōmunis pro
indiuiso ar. l. arbor in prin. cōi diui. & l. p
socio & l. binas edes de ser. urba. pre. & l. p
regione. d. acqui. re. do. & de isto pariete lo
quitur. l. parietes de serui. ur. pre. ista sunt
uerba nō. Bar. in. l. dampni. infec. cum parie
tem in. ii. colum. de dam. infec. & adde om
nino quod nō. Ang. in. l. hoc quod dictum.
§. si ex tribus de ser. urba. pre. Et adde qd̄
pro diuiso accipitur res duobus modis. uno
modo q̄ nulla pars sit in qua sit communis
licet termini non sint positi. l. inter eos de
acqui. re. do. Alio modo potest accipi pro
diuiso hoc est terminate & usq; ad talem la
pidem uel foueam ut est tex. in. l. si quis fū
dum secundum unam lec. glo. d. acqui. pos.
secundum Bar. qui ita nō. in suo tractatu d
insula in ultima figura in prin. Et adde qa
dixi q̄ res pōt esse cōis pro diuiso secundus
Bar. in. d. §. cum parietem & ita uult etiā gl.
in. l. hoc q̄ dictum. §. si ex tribus in d. pari
es i fi. pri. s. allegatis. Nā dic Ang. ibi q̄ ē mi
randum de huiusmodi forma loquendi qa
nihil diuisū pōt ēē cōe s; dici pōt q̄ ita r̄pu

taf qa ex qua timini n̄ sunt. d. l. iter eos uere
tamen non est cōmunio per rationē Ang.
Secundo principaliter est uidendū qua
liter cognoscatur an murus sit cōmunis in ē
uicinos uel proprius unius tantum. & dicas
quod ex pluribus cognoscitur Primo ex im
positione tigner ut dixi in precedenti qō
ne. Item per fenestras pforantes totum
murum. Nam tunc iudicare debemus esse
totus illius a cuius parte ē illa fenestra siue
balconus quia regulariter non potuisset fie
ri in muro alieno nec etiam in cōmuni ut
nō. in. l. quidam hiberus de ser. ur. pre. & di
cam etiam infra de fendstra siue de balcono
q̄ nisi uicinus similiter a latere suo haberet
alias fenestras penetrantes ab alia parte qa
tunc diceretur esse cōmunis pro indiuiso si
cut dixi secundum Bar. s. de impositione ti
gnor & probatur per glo. in. l. si edes com
muni. diui. & faciliter itelligi poterit ex qua
parte incipiat esse dcā fenestra respiciendo
arcum siue uultum eius & lateres que sup
eis apponuntur & etiam ueteres & ita ali
as iudicare feci. Item itelligi poterit p
peritos in arte puta murarios quibus erit
credendum ut in aut. de non alien. s. quod
autem dictum est secunda col. & nō. gl.
in. s. preterea per aluionem insti. de rerum
diui. & habetur in. l. i. in prin. de uentre in
spi. Item cognoscitur etiam per fenestre
las que fiunt sepenumero per magistrōs ab
utraque parte muri que non penetrant to
tum murum nam ille fenestre fiunt solum
ad significandū cuius sit murus & quomō
& non per aliud & ideo per signum cogno
scitur signatum. l. i. s. si itelligatur de edil.
edicto & l. stigmata ibi per Bar. d. fabrices.
li. xi. & per bal. in auten. dos data. E. de do
na. an. nup. & dixi plene in. dcō. s. si intelli
gatur. si enim ille fenestre sunt ab utraque
parte ultra medietatem muri a latere cuius
q̄ iudicabitur murus cōmunis pro indiu
so. sed usq̄ ad dimidiam muri p diuiso Sed
si sunt ab una tantum parte & perforaren
tur. ultra dimidiam uel in totus & alia sig^a
in contrarium non appareant iudicabitur
esse illius a cuius parte est illa fenestra per
ea que dicta sunt. s. Vnde sis cautus ut quā
do facis edificare murum a parte tua facias
fieri illas fenestras penetrantes usq̄ ad me
dietatem muri si uero facias edificare domū
cōmunem semper fieri facias fenestrellas
penetrantes usq̄ ae dimidiaz muri & com

muniter seruiatur maxime in ciuitate Vero
ne. Item cognosci poterit ex camino siū
cappa aut tuba. Item ex necessario & eius
onera distinguendo ut. s. Aut est in medio
muri uel circa & tunc presumetur murus
communis Aut ultra medium uel in to
tum puta quia camera necessarii est ultra
murum a latere uicini. & tunc presumitur
esse in totum illius cuius est necessarium si
ue eius camera nisi aliud in contrarium ap
pareat puta quia uicinus haberet tigna uel
alia signa in illo muro & est ratō. Quia
caminus & necessarium non possunt fieri
regulariter in alieno siue cōi ut nō. Ang. in
.d. l. quidam hiberus de seruituti. urb. pre. &
dicam infra de camino & necessario. Itē
cognosci poterit si ipariete siue muro obru
ctum erit sedarium aquarolum uel canale
fistule balneum puteus cisterna fons lauel
lus que fiunt & fieri solent in sub muris se
cundum exigentiam & oportunitatem lo
corum distinguendo ut supra de quibus ca
sibus specialiter tractabimus. Itē cognosci
poterit si ab utroq̄ latere muri uel ab uno
tantum sunt annuli ferrei lapidib⁹ infusi
in quibus annulis equi ligari solent et isti
annuli appellantur sigilla tex. cum gl. in. l.
cetera. s. hoc senatus in si. de le. i. in x. sigil
la & ibi Ang. dicit nō q̄ tales ānuli fiūt ad
ornatū ciuitatis & ideo de eis non posset ca
pi tenuta per extractionem & de istis ānu
lis seu sigillis fit mentio per tex. & Flo. in. l.
equissimum. s. sed si edium de usufr. ubi di
citur q̄ usufructuarius non potest istos an
nulos de domo in qua habet usufructum
euellere. Item cognosci poterit si lapides in
muro sunt in quibus sustentat aliquando
solarius aliquando uites. seu pergula uinee
sicut in uiridariis sepe reperiuntur. Itē
per lampades ferreas que lumeria dicuntur
& in palacio tantum nobiliter & dominorū
aut potentiū ponuntur in quibus lumen d
pice fieri solet. Itē per cornua ferrea in
lapidibus domorum fixa in quibus uexilla
apponi consueuerūt sicut sunt cōiter bono
nie. Item per lapides perforatos uel per
quedā alia instrumenta ferrea in & super
quibus pertice ponuntur pro extendendis
ad solem uestibus uel lintaminibus. Itē
per candelabra que in muris minorū &
nobilium fieri solent. Item per insignia
in muro sculpta uel depicta que uulgariter
arma appellant q̄ per talia insignia cōiter
E. 10

probatur rem esse illius cuius sunt insignia ut
l. qui liberarum. §. si. & ibi Bar. & l. si. ff. de
operi. pub. & habetur plene per bar. in suo
tractatu de insigniis & armis. Item per
inscriptionem in muro factam dum dicitur
quoniam hoc opus fecit fieri talis &c. ut p
batur in l. qui libertatum. §. si. & l. si. de ope
ri. pub. Et generaliter per alia signa in mu
ro posita cognosci poterit & pbari an mu
rus sit proprius uel communis nam cū nō sit
licitū quicquā i alieno immittere. l. quēadmo
dus. §. si prospectus ad l. acqui. & l. qui uitē
§. si ad ianuā q̄ ui aut clam nec in commu
ni nisi ad usum destinatum. l. sabinus com
muni diui. & l. si edes eo. ti. & l. quidam hi
berus de serui. ur. pre. sequitur q̄ si repiaf
aliquid oportet dicere illum murum aut
esse meum in totum aut esse cōmunes pro
indiuiso uel me habere ius seruitutis. p ea
que dicta sunt. Et predicta omnia intellige
non solum quando dicta signa reperiunt
in muro infixā. sed etiam si essent extracta
& foramina remansissent nondum clausa
seu obscurata per ea que habentur per tex.
gl. & doc. in l. hec autem iura de urba. pre.

Sed nunquid in dubio habēs tigna per
aliquem de predictis signis in muro qui est
inter ipm & uicinum presumatur habere
iure seruitutis uel cōionis in hoc sic conclu
derem aut constat q̄ paries fuit per uicinū
edificatus in suo & sic fuit a principio uici
ni. aut hoc non constat Primo casu aut ille
uicinus habuit pretium pro tignoz impo
sitione & tunc ex qualitate p̄cii poterit co
gnosci an concesserit iure seruitutis uel cō
munionis quia per cōmunionem soluetur
matus pretium puta secundum conditionē
& ualorem muri sed pro fuitute soluetur
quantum pōt interesse uicini & per gl. nō.
in l. i. §. qui superficiem supra d̄bo agendo
de superfici. & per glo. in l. in obscuris & i
l. semper in stipulati. de re. iur. & per bar.
& doc. in l. i. §. de iure emphi. facit. l. quōt.
ibi ex quantitate pecunie ad treb. & l. i. de
rebus dubiis & in c. iiii. §. donare in ti. quali
ter olim feuda. po. ali. Aut uicinus nullū
habuit p̄tiū p dicta ipositionē tignoz & tūc
tēo q̄ illa ipositō tignoz p̄sumat potius iure
fuitu. q̄ cōionis ubi aliud n̄ apparet quia
patientia uicini potius uidet̄ inducere ser
uitutem ar. l. quōt. la prima. §. i. de seruitu.

Et quia si presumeretur cōio esset dona
tio dimidie in dubio nō presumitur. l. fili?

fa. ff. de dona. & l. contra iur. §. si. ff. de pac.
cum sy. Nam quando possumus capere aliā
coniecturam q̄ donationis illa capienda est
l. cū aurū de solut. & l. cāpanis d̄ operi. lib.

Secundo casu principali quando nō cō
stat q̄ paries a principio fuerit uicini imo
nescit̄ si a principio fuerit cōis uel nō puta
quia tigna sunt hinc inde posita & eiusdes
uetustatis siue t̄pris & tunc in dubio presu
mo q̄ quis uideatur potius posuisse tigna
iure proprio potius quam seruitutis etiam
si plura sint tigna ab una parte q̄ ab alia q̄
seruitus in dubio presumitur nisi probet̄
imposita ar. l. altius & l. in edibus & quod
ibi nō. §. de serui. iuncta. l. quecunq̄ de pu
blici. Quid autem si sunt alia tigna uel
signa ab una parte tantum i principio uel i
si. muri an eo casu quo per illa signa cēsere
tur cōmunis murus uel seruitus imposita i
telligatur esse murus cōmunis in totum uel
seruitus in toto muro imposita an uero tm̄
in parte illa in qua sunt signa. Istam que
stionem habui de facto & sic dicebam aut
ille murus fuit factus diuersis temporibus i
per longitudinem uel per altitudinem licet
una ps in qua sunt tigna uno tempore alia
ps alio aut uno & eodes temporē. Primo
casu quando diuersis temporibus & tunc q̄
tum ad seruitutem dico q̄ pro illa tantū p
te in qua sunt tigna p̄sumit̄ seruitus impo
sita & non in alia ar. l. si seruus. §. futuro a
trario sensu de serui. urba. pre. immo si esset
passus q̄ iponeret̄ aliq̄ tigna puta tria alia
n̄ possit̄ ipōere ut ē casus i. l. si cū meus i pri.
si fui. uen. & dixi plene. §. de seruituti. tigni
immittendi in. v. q̄. Nec obstat. d. l. si ser
uus in prin. ubi dicit̄ quod seruitus ne lu
minibus officiat̄ simpliciter imposita in
telligit̄ de p̄sentibus q̄ de futuris quia ibi ē
negatiua que in totum negat ut dixi. §. de f
uitu. lumi. circa principium nos uero loqui
mur i affirmatiua que non extendit̄ ultra
id in quo concessa est simpliciter. Sed q̄
tum ad cōionem taliter concludo aut. n. ille
murus est factus diuerso t̄pe per longitudi
nē & tūc idē teneo q̄ dixi d̄ fuitute q̄ al
us murus est aut mur? ille ē factus diuerso
tempore i altitudie diuerso t̄pe eleuatur &
tunc aut ille murus erat communis pro di
uisio & eleuatus est pro sua tantum parte
& idem quia alia res est iuxta nō. per Bar i
l. damp. §. cum parietem d̄ damp. infec. aut
est cōmunis pro indiuiso & eleuatus ē &

tunc teneo quod in totum efficiatur com-
munis ratio quia quando edificat sup muro
pro indiuiso & super edificatum efficitur
cōmune ut nō. bar. in. l. quidam hiberus de
ser. ur. pre. & Ang. in. l. inter quos in. iii. co-
lump. de damp. infec. & dicam in seq. q. & h
casu non habebit dubium. Secundo cāu pri-
cipali quando totus murus est edificatus
uno & eodem tempore & est unus tantus
& tunc in dubio censetur seruitus imposita
quid iuris sit uide que plene dixi. s. de ser-
uitu. tigni imittendi in. v. q. Sed ubi iudi-
cetur cōis presumam esse cōmunem i to-
tum ar. eius quod dicitur qui aurem homi-
nis tetigit totum hominem tetigisse uide
in. l. uulgaris in prin. de furtis que est cano-
nizata. xxxii. q. ii. uulgaris & nō. glo. in x.
eas in fi. in. l. restituta in prin. ad treb. facit
l. iii. in prin. de acqui. pos. & quod nō. per
Inno. in. c. cum dilectus extra de capel. mo.
quod nō. quia quotidianum. Tertio pri-
cipaliter est uidendum an socius possit i mu-
ro cōi edificare. Et primo uideamus an pos-
sit ipm altius tollere & i hoc distingue aut
murus est cōis pro indiuiso aut pro diuiso
puta quia unusquisque uicinatorum uersus
se intelligitur habere medietatem parietis
sui pro diuiso. iuxta ea que dixi. s. de parie-
te siū muro proprio & alieno. primo casu
quando paries est cōis pro diuiso & tūc qa
non est proprie cōio ut ibi dixi quatenus se
protendit illa dimidia uersus unum ille po-
rerit altius tollere & edificia super impone-
re & tigna imittere iste est casus in. l. hoc
quod dcm. s. ex tribus secundum unum in-
tellectum gl. ibi in x. paries in prin. de ser-
ui. ur. pre. & est ratio quia tunc non dicitur
releuare murum cōem sed proprius nec su-
per communi edificare. Sed super pprio
tantum quod nemini est prohibitum. l. al-
tius & l. in edibus. c. de serui. cum sy. & ita
tenet ang. in. d. s. ex tribus quod dicit esse
ualde quotidianum & hoc intelligit uerus
ubi paries est ita grossus q. unusquisq. uici-
norum edificare poterit super sua dimi-
dia non tangendo aliā partē s. si paries es-
set ita subtilis q. istd' ēēt impossibile. s. edifica-
re sup dimidia n̄ tāgēdo aliā ptē. S. si pari-
es esset ita subtilis q. istud esset impossibile
edificare super dimidia quia est paries li-
gnaminis quo utuntur bonon. & paduanī
sed de paduanis hodie non est uerū qa oēs
sunt parietibus affixi uel si esset paries cer-

torū laterum cum gipso quo utunt' tusci &
cicit Ang. q. non uidit q. ibi possit esse ista
cōmunio p diuiso de qua loquit' d. s. ex tri-
bus tum quia partes huiusmodi non possūt
ad oculum demonstrari propter subtilita-
tem parietis tum etiam quia partes confide-
rate p se unicuiq. uiciorum essent inutiles.
Secundo casu principali quando paries
est communis pro indiuiso & in hoc subdt
stinguitur aut unus socius uult altius tolle-
re murum cōmunem inuito altero uicino
aut inuito altero cui seruitus altius non tol-
lendi debetur. Primo casu aut quis alti' tol-
lit murum & super eo edificat & uult q. su-
per edificatum sit suum proprium & non
potest casus est in. l. quidam hiberus de ser-
ui. ur. pre. ibi neque pariete quidem suum
pati parietem cōmunem. secundum unam
expositionem glo. que exponit p parietem
cōmunem idest super parietes cōem & ibi
hoc nō. Ang. Bar. & doct. & Angelus in. l. i
ter quos in. iii. colump. i pri. de damp. infec.
& probatur hoc in. l. si inter te & me. s. si. d.
ser. ur. pre. & probatur aperte in. l. super tu-
um de acqui. re. do. & in. l. ii. in prin. & l. si i
area. c. de rei uen. ubi habet' q. edificium su-
per pariete cedit parieti inferiori ut. s. dixi
x. dictum est hactenus aut quis uult altius
tollere murū cōmunem & super eo edifica-
re ita q. superedificatum sit cōe sicut prima
pars muri inferioris est cōmunis & tūc po-
test ut est casus in. l. hoc quod dictum. s. si
ex tribus secundum unam lec. gl. de ser. ur.
pre. & ita tenet Bar. Ang. & Flor. in. d. l. qui-
dam hiberus allegat nō. in. l. parietis & l. in
ter quos in prin. de. damp. infec. & nō. in. l.
si supra tuum & in. l. ii. & i. d. l. si in area qd'
intelligo quando paries inferior potest su-
stinere supra edificatum alias nō ar. l. cuius
edificium de ser. ur. pre. Item intelligo quā-
do nō noceret socio nec sua interesset ut pro-
batur in. d. l. quidam hiberus. s. pariete & i
l. fistulam in prin. & s. i. ii. & si. eo. ti. que le-
ges ita intelligi debent ut nō. glo. ii. in pri.
in. l. sabinus cōi diui. secus si noceret domio
nec sua interesset. casus est in. d. l. sabinus in
prin. & i. l. pariete de ser. urba. pre. que ita
debet intelligi ut nō. glo. ii. in prin. & in. l. si
ut pponas. c. de edifi. priua. & ista est ueri-
tas & ita seruat' in pratica. Secundo casu
quādo quis uult edificare altius communes
murus inuito alio cui seruitus altius nō tol-
lendi debetur & in hoc dic aut seruitus fuit

imposita per utrumque socium & altius tolli non potest. l. i. de ser. ur. pre. Aut per unum tantum imposita parieti tantum & tunc ipse imponens non poterit altius tollere. sed aliter sic quia habetur seruitus pro non imposita. l. per fundum ubi casus de ser. ur. pre. Aut seruitus fuit imposita domui per dominum domus in qua erat murus communis inter ipsum & alium tertium vicinum & tunc seruitus habetur pro imposita etiam parieti communi per unum dominum tantum socius in muro. Sed dominum insolidum domus. ut est casus ualde non in. d. l. hoc quod. d. §. si ex tribus secundum Ang. ibi qui dicit non. quod licet parieti communi non possit per unum tantum ex sociis seruitus imponi per. d. l. qui fundum tamen uni non imponitur specialiter parieti sed domui & unum paries dicte domus est communis cum alio tunc erit imposita seruitus & illi parieti & iste est casus i. d. §. si ex tribus. nec est mirum secundum eum quia cum uniuersitate transit & fit illud quod alias fieri uel trahere non posset per. l. in modicis de contrahen. emp. & hoc casu talis impositio seruitutis non nocet alteri socio qui possit altius tollere casus est mirabilis in. d. §. ex tribus. Et si dicatur si est imposita seruitus ergo contra seruitutem edificari non potest per ea que habentur in. d. l. per fundum

Ratione quod illud procederet quando esset seruitus specialiter imposita parieti ualeat impositio sed hic non fuit specialiter imposita parieti sed principaliter domui proprie & per quandam consequentiam ipsi parieti. Unde talis impositio seruitute facta non principaliter sed in consequentiam non nocet socio qui non consensit & iste est casus mirabilis in. d. §. si ex tribus quem perpetuo tenementi quia per ipsum declaratur. l. si unus ex sociis de seruitu. ur. p. & l. an unus si fuit. uen. & d. l. per fundum & l. ii. c. de serui. secum Ang. in. l. hoc quod dictum §. si ex tribus de ser. ur. pre. Secundo nunquid socius possit cooperire murum communem & dicas breuiter quod sic si non facit dampnum uicino per. l. fistulas & l. quidam hiberus. §. pariete cum ibi non. de seruitu. urba. pre. cum sy. & per ea que dixi in precedenti. q. Tertio nunquid possit tignum immittere uide tex. & glo. & ibi doc. in. l. si communes edes communi diui. & ple per Ang. in. d. l. quidam hiberus i. iii. colup. & uerisimiliter restat uidere & in. l. inter quos de damp. infec. & quod. s. dixi plene de ser. tigni imittendi in. y. q. & uide omni

no quod dicam infra de tigno iuncto. Quarto an possit imponere uel restituere uel reficere communem parietem uide. l. de pariete cum ibi non. de serui. ur. pre. & d. l. si edes communes communi diui. & in. d. l. fabinus eo. ti. & per Cy. & docto. in. l. si ut proponis. c. de edifi. priua. & per Ang. in. d. l. inter quos & dicam infra de refectione. Quinto an possit facere fenestram in muro communis uel claudere uide docto. in. l. quidam hiberus ang. in. d. l. inter quos & dicam plene infra de fenestra siue balcone & de similibus questionibus contingentibus murum communem uide Ang. in. d. l. inter quos & in. l. quidam hiberus & dicam in diuersas rubricas. Sed est dubium quoniam quis altius uult tollere murum communes in eo aliquid fabricare cuius expensis debeat hoc facere uide per Cy. & doc. i. dicta. l. si ut proponis & quod dicam infra de refectione ubi hoc examinabo. Sed pone unus socius edificauit primo super muro communi ipsum altius tollendo suis expensis. Alius postea socius uult iterum reedificare super dicto muro uel in eo aliquid fabricare immittere an teneatur soluere dimidiam illius muri primo eleuati per alium socium suis sumptibus. Istam questionem sepius uidi de facto & in ea sic alias concludebam aut murus erat communis per diuisionem aut per indiuisio.

Primo casu non potest repetere sumptus quia laborauit in suo sicut dixi. s. in. viii. q. principi. circa principi. & tunc cessaret ista. q. quia aliter debet altius tollere aliam suam dimidiam tantum ut ibi dixi. Si uero super utraque parte edificauit. & tunc aut paries erat ita grossus quod super sua tantum parte potuisset edificare & tunc edificando super & sic etiam super parte socii diuisa diceretur edificasse in alieno & per consequens non posset sumptus repetere iuxta. l. adeo. §. ex diuerso de acqui. re. do. cum sy. aut paries non erat ita grossus quod super dimidia tantum potuisset edificari & tunc dicitur ut statim dicam quando murus est communis per indiuisio & tunc subdistingue. Aut ille qui prius edificauit altius tollendo fecit illud quod erat necessarium in domo uel muro. puta reficendo sicut prius erat. & teneo quod sic & quod possit etiam socius cogi ad conferendam expensas per dimidia & non expectare quod ipse uelit altius tollere iuxta non. per Cy. & doc. i. dicta. l. si ut proponis. c. de edifi. priua. & dicam infra de refectione. aut non fecit illud quod erat necessarium utrique sed solus pro sua utilitate quia in eo muro per ipsum eleuato imposuit tigna

a latere suo & super edificauit solarium uel
domū & tunc subdistingue aut fecit malafide
quia forte n̄ potuit hoc facere nisi facien-
do scienter damnum alteri socio iuxta ea q̄
dixi. s̄. in. iii. q̄one prin. huius seruitutis x̄.
quod intelligo quando paries cōis uel fecit
non tanq̄ in re cōi sed tanquā in re propria
sciens tamen rem esse cōmunem & tunc n̄
recuperat expēsas per tex. in. l. si is qui ubi
casus de hoc. c. de edifi. priua. & ar. l. adeo. §
ex diuerso. de acqui. re. do. & §. ex diuerso i-
stitu. de re diui. & l. si quis putant. §. i. cōi di-
ui. aut sit bonafide quam in dubio presumo
l. pe. cum ibi nō. c. de euic. & tunc aut uult
repetere sumptus ante q̄ socius superedifi-
cauerit uel superedificare uelit uel aliquid
in eo imittere & tunc aut alter socius pro-
testatus est q̄ non uult aliquid soluerē & q̄
non eleuet & tunc nullo modo tenebitur
ad sumptus p̄ dimidia ar. l. si. c. d. neg. gest.
& l. si pro parte mandati & ibi dicitur q̄ ē
actio utilis negotiorū gest. competit. aut alē
socius prohibuit nec protestatus est & tūc
etiam teneo q̄ sumptus repetere nō possit
actione pro socio neque act. nego. gest. ex
quo opus non erat necessarium neque mu-
rus ad hoc destinatus. nam si murus erat cō-
muis pro indiuiso ante q̄ per aliquē altius
tolleretur & unus postea sociorum superedi-
ficauerit illud superedificatum cōmune ef-
ficatur eo modo quo prius erat murus cō-
munis quia cedit superedificatum muro in-
feriori primo sicut hēdificatum in solo al-
terius cedit illi solo per. l. si supra tuum de
acqui. re. do. & l. ii. & l. si in area. c. d. rei. uē.
& l. si. c. de edifi. priua. cum sy. Vnde sicut
edificans in solo alterius sumptus non r̄pe-
tit si scienter edificauit nota. in. d. l. ab eo. §.
ex diuerso. cum sy. ita etiam superedificans
muro communi scienter facit superedifica-
tum commune nec sibi sumptus r̄fici debēt
quia idem iuris est de toto quo ad totum q̄
de parte quo ad partem & ē contra. l. que d̄
tota de rei uen. Aut ille qui primo edifi-
cauit uult repetere sumptus p̄ dimidia post
q̄ alius socius uult iterum superedificare
uel in eo muro prius eleuato tigna impone-
re & istud uidetur habere maius dubium
Nam uidetur q̄ non possit sumptus repe-
re quia si per primam eleuationem murus
erat effectus cōis nec socius tenebatur aliqd
conferre pro sumptibus ergo uidetur q̄ si
uult socius altius tollere iterum uel i eo pri-

us eleuato tigna iponeē q̄ possit nec cogat
r̄ferre sūptus p̄ dimidia q̄a socius pōt i muro
cōmuni tigna imponere & si p̄ murū susti-
neri possint. l. si edes cōi di. & l. in cōmunis
& l. edibus de dam. infec. & nō. Ang. in. l. in
ter quos in prin. ultime colum. eo. ti. Et q̄n
iste suus uicinus iterum super edificauerit
non poterit repetere sumptus suos pro di-
midia a priuato super edificante. nec si pri-
mus uoluerit tertio super edificare p̄ tigna
imponere sup muro secundo loco leuato co-
getur reficere sumptus secundo super edi-
ficanti & sic res in equalitate p̄cedet. Vero
ne tamen uidi seruari contrarium uidelicet
q̄ si socius uult aliquid in muro eleuato p̄
altum socium uel si uult iterum altius tolle-
re cogitur soluere expensas p̄ dimidia que
fuerunt facte per alium socium qui prius
super edificauit. Itē alias uidi attestatiōes
quā plurimorū magistrorū parietum q̄ sup
hoc interrogati ita de consuetudine obser-
uari constituerunt & ista consuetudo pōt
fundari i hoc quia quādo iste uicinus uult i
ponere tigna in muro altius per socius ele-
uato uel ipsum itē altius tollere tūc dicit
negotium suum esse gestum utiliter iō for-
te tenebit act. neg. ge. ar. l. ex duobus fratri-
bus a cōtrario sensu de neg. gest. & l. si pupil-
li in prin. cum ibi nō. per glo. & doc. eo. ti. li-
cet a prin. l. litis in prin. & ibi nō. de nego.
gest. Item non esset utilis sufficit q̄ sit utile
nunc ut predicta consuetudo p̄deret de iu-
re sine dubio si de facto soluisset ille qui se-
cūdo altius eleuauit p̄ medietate muri pri-
us per altum superedificati pone exemplū
murus primo erat cōmunis factus cōmuni-
bus expensis per aliquot pedes titius socius
eleuauit ipsum suis expensis. deinde seius
alius socius dum uellet superedificare sol-
uit dimidiam sumptuuz muri prius p̄ titiū
eleuati postremo titius uult iterum ad ter-
tium murum altius tollere certe hoc casu si-
ne dubio cogetur soluere dimidiā expensa-
rum p̄ seium factarum in eleuando ex quo
uoluit ut sepius etiam si solueret quādo ipe
titius etiam altius eleuauit ut seruet inter
eos equalitas & ideo dici potest pateē legē
quam tu ipse tuleris in. c. cum omnes de cō-
sti. & q̄ quisque iuris in alium statuerit ip-
so eodem iure utat̄ ut in toto ti. ff. q̄ quisq̄
iuris & in dicto. c. cum omnes. Sed posi-
to pro constanti q̄ de iure consuetudine p̄
statuto uolens secundo murum cōem alti-

tollere teneatur prius satisficere p sumptibus alteri socio qui prius superedificauit.

Quid si non uult altius tollere murum nisi pro una tantum parte & murus eleuatus est longior. In hac questione ego sic distingo aut ille murus eleuatus altius est unus aut plures. primo casu quando est unu? murus tantum uidetur q non teneatur solue nisi pro ea rata muri pro qua ipse edificauit quia idem iuris est de toto quo ad totu & c. l. q de tota de rei uen. cum sy. Vnde si super toto altius leuato edificauerit super debet soluere dimidiam expensarum totius muri ita quando superedificauit in parte ipsius muri uidetur q pro illa tantum parte soluere debeat & pro hoc facit optime. l. ii. §. sepulchrum & §. celsus autem ait de religi. & sump. fune. & insti. de rez diui. §. insula ibi pro modo latitudinis cuiusque fundi & ibi per glo. & per tex. in l. insula in prin. de acqui. re. do. in contrarium uidetur q ino teneatur soluere pro dimidia totius muri quia qui partem muri tetigit totum murum tetigisse uidetur ar. l. uulgaris in prin. de fur. tis & xxxii. q. ii. uulgaris cum ibi no. p glo. & l. iii. in prin. cum ibi no. de acqui. pos. & per no. per glo. in l. restituta in prin. i. vbo earum. §. sed nunquid ad treb. & per no. p Inno. & doc. in c. cum dilectus d' capel. mo. & dixi. §. in. ii. q. prin. huius seruitutis in fi. & pro ista parte fuit iudicatum. Secundo casu quando erant duo uel plures muri contigui tantum & tunc tenendum est q edificando super uno de dcis eleuatis non cogatur sine dubio solue nisi pro dimidia illius tantum muri super quo edificatum est quia separati debent esse effecti. l. pamp. exuli in prin. de mino. l. maritus. E. de do. inter uir & ux. cum sy. & ita. et super hoc iudicari uidi & recte que oia perpetuo tenementi quia sunt utilia. Sed quid si reperitur murus alti? eleuatus nec apparet quis edificauerit & cui? expensis & dic si mur? eleuat? diuerso tpre uni terio seruit quia i eo het suum stillicidiu uel solarium & utcinus qui est a lateri in eo nihil imissum habet dicendum est q presumit in dubio p illu & eius expensis qui habet in eo tectum uel solarium & ita uidi in q. facti. Testes i arte architectur periti deponere quibus est credendum. l. i. pri. ci. de uen. in spi. & no. per glo. in §. preterea p alluionem insti. de rez diui. cum sy. & hoc etiam uult bar. in l. cum seruus de uer.

obli. ubi dicit quando reperit aliquod op? in dubio presumit factum ab eo & eius expensis ad quem hoc spectat allegat. l. fi. E. d' alimen. pub. Preterea ubi dicit esse casus no. & idem tenet Bar. in l. nomina arbi. tu. & Bal. in l. fi. §. in computatione. E. de iure delib. & i. l. i. §. pe. E. de usufru. & lit. expē. & in l. id. quod pauperibus i fi. d' epi. & de. in rubrica de fide instru. in. xviii. colum. §. sequit uidere de scriptura & per ymmola & canonistas in. c. i. in. iii. colump. extra ut ecc. benefi. & per doc. in. d. l. cum seruus. Idē etiam quando quis esset in possessione muri quia in dubio iudicabitur q sit factu per eum uel eius auctores & suis expensis ut dicit no. bar. in dicta. l. cum seruus per dictas l. fi. in restituenda. E. de peti. heredi. per illum tex. qui non facit per Ang. quia ibi no possidebatur illud pro quo erat expensus sicut hic. Ocurrit mihi circa predicta alia questio cottidiana. duo uicini habebant areas contiguas uel ortos contiguos parietem in medio fecerunt propter clausuram. alē uicinus uult edificare ex latere suo super pariete comuni quo edificato siue edificio facto deterior uidet fieri area uel ortum couicini sed tamen ab uno lateri remanet aer sol & uentus liber ad aream uicini queritur an possit. & primo uidet q in pariete comuni edificare non possit uicino prohibente. l. fabinus coi diui. & in. c. in re coi d' reg. iur. in. vi. & l. fi. §. fi. E. de serui. in contrariuz uidet f. l. cum duobus. §. item mela. ff. pro so. & l. super edes coi. diui. Et quia cuiq; liberum est usq; ad celum tollere. l. altius eo. ti. & l. fi. de serui. & l. si uitem. §. si quis protectum. ff. q. ui aut cla. Secundo huius. q. est q i tali pariete comuni unus socius altero inuito edificare non possit quia ad usum edificandi institutus non est sed ad usum clausure per ea que no. per glo. & doc. in dicta regula in re coi. & ita etiam reperio consultus per do. Raph. fulg. in quodam suo consilio quod incipit duo uicini habent quod est ualde no. in pratica & per hoc limitant ea que dixi. §. in §. Tertio principaliter uidenduz est.

Quarto & ultimo principaliter essz uidendū an paries q est i medio remaneat cois uedita una ex domibus sed etus decisionē colligo ex his que no. Bar. in l. i. d' serui. leg. & que dixi plenius supra de serui. itineris seu aditus §. sed rarissime ista. q. dic ut ibi.

Icet de stillicidio p̄ra dixerimus supra de serui. stillicidii a uertendi in tectum uel aream uicini & in seruitu. stillicidii nō auertendi tamē ut perfectior ista materia habeatur etiaz hic aliqua subiciemus. Et sciendum est imprimis q̄ stillicidium & tectum idem significant. ut probatur in. l. i. de serui. ur. pre. & propterea dixi in rubrica de stillicidio siue tecto quāuis in alia materia senatus consultus silleniani tectum aliter accipiatur latius ut. l. i. §. eodem autem tecto ad sill. & l. fi. de his quibus ut indig. & tectum dicitur a tegendo quia domum tegit regularum etiam appellari pōt ut probatur in. l. offilius agit tugurium de h. sig. Sed potest dubitari an appellatione tecti seu stillicidii ueniat solum illud quod est de tegulis puta coppis lastis. an etia ueniat illud quod est de plumbo & dico q̄ sic tex. est cum glo. in. l. blactium. §. plumbum de uer. sig. Nam ibi dicitur q̄ plumbus q̄ pro tegulis ponitur edificii esse & glo. exponit pro tegulis quando loco regularum plumbum coopit domum ut sunt ecclie uenetiane Adde tu ut est nobile palatium padue ecclia sancti petri. Ex quo sequitur secundum glo. in. d. §. plumbum q̄ uēdita domo etiam iste tegule de plumbo ueniunt allegat. l. fundi. §. que tabule de act. emp. & ad hoc uide. l. granaria & tegule eo. ti. Item etiam appellatione stillicidii siue tecti uenit id omne per quod domus seu edificium tegitur & aqua stillat siue sit icrustatio sicut in ciuitate neapolis siue esset de paleis sicut cōter sunt in uillis per ea que dixi. s. d. seruitu. stillicidii auertendi in prima. q. ubi de clarauit quid sit stillicidiū Et iō ista materia seruitutis loquens de stillicidio siue tecto p̄cedit in huius stillicidii siue tecto Quero circa predicta an sit licitum unicuique stillicidium siue tectum porrigere extra parietem pro libito uoluntatis. dic q̄ aut uult porrigere super solum uicini & nō potest ut probatur in. l. fi. §. iulius ibi neq̄ stillicidium in uicini domo cadat de ser. ur. pre. & ē rō quia solū uicini d̄ esse liberz usq̄ ad celum & sic celum quod est. s. solum debet esse liberū. l. fi. in prin. de ser. ff. & l. pe. §. pe. q̄ ui aut clam & ibi per gl. & l. fi. in rem. §.

pe. eo. ti. nisi esset seruitus stillicidii imposta quo casu porrigere pōt secundum impositā fuitutē & nō ultra s̄ circa r̄roducere pōt tex. ē i. l. fuitutes q̄ i superficie. §. stillicidium de eadē cā d̄ f. ur. p. & dixi. s. d̄ f. stillicidii. in iiii. q. Aut uult porrigere. s. solū pub. Et tūc subdistingue aut ex forma statuti uel cōsuetudinis introductus est modus secundū quem porrigi possit stillicidium & ille modus seruandus est ut probat in. l. i. cum gl. e. de edifi. pri. & in. l. qui luminibus cum glo. de ser. ur. pre. ubi fit mentio de forma edificadi florentie. aut nullus modus edificandi ē statutus & tūc teneo q̄ nō possit de iur̄ edificare porrigendo ipsum. s. solū publicum qa ita debet esse liberum solū publice sicut & priuatū ut. d. l. fi. in prin. ff. de ser. & l. ii. §. tractatum ne quid in loco publico cum sy. Si uero esset consuetudo uel statutum in contrariū sicut est cōmuniter in his partibus consuetudo est attendenda ut. s. dixi & probatur in. l. i. & ibi nō. e. que sit lōga consue. & in. l. an totus. e. de edifi. priua. & nō. Ang. & flo. in. d. l. fi. de ser. uel nisi quis haberet potestatem a principe uel a r̄gentibus ciuitatē ut. d. l. an totum & l. prohibere. §. plane q̄ ui aut clam ubi uide bar. & q̄ dictum est de statuto consuetudine aut concessionem intellige uerum nisi fieret cum damno uicini exemplum uicinus hēt penum a latere sub terraneam & ex solo publico recepit lumen qa ibi habet unam fenestram si alius uicinus porrigeret suum stillicidiū puta p̄ duos pedes aqua ex stillicidio cassitaret in penum uicini. Nam hoc casu non possit tale stillicidium porrigere super solum publicū quia statutū uel consuetudo aut licētia de edificado supra solum publicum intelligit̄ in dubio sine dampno uicini. l. ii. §. si quis a principe & in. §. merito ne quid in loco publico & in. l. nec auus. e. de emanci. lib. cum sy. & ita alias iudicare uidi in ciuitate uerōe. Aut quis uult edificando stillicidiū porrigere. s. sepulchrum siue monumentum & tūc non potest casus est in. l. si uitem. §. pe. q̄ ui aut clam ubi est tex. magistralis in ista materia quem omnio uide. Quero secūdo an stillicidio seu tecto sit licitū facere luminaria. & breuiter dic regulariter q̄ sic qa quatenus se domus extendit & tectū licitū est facere fenestrā a parte superiori quia illud solum usq̄ ad celum debet esse liberum ad usum eius cuius est solum. d. l. fi. uitem. §. pe. & dicta

.l. si. de seruit. cum si. ac etiam quia in suo q̄s
potest facere fenestram regulariter p̄bat
in .l. altius. C. de serui. & ibi nō. nisi fieret illa
fenestra causa uidendi secreta domus uicini
& ex hoc nullam utilitatem percipiat & sic
potius ad emulationem uel despectum uici
ni ar. l. opus. ff. de operibus publi. nō. p̄ Bal.
& doctores in dicta. l. altius ibi dicunt. idēz
si fieret cā uidendi puellam uicini de q̄ ple
nius dic ut infra dicam de fenestra siue bal
cono. Quero tertio utrum supra stillici
dium sit licitum edificare. puta solariū uel
menianum sicut uenetis sit ortulos sicut fit
in catalonia uel crustatione sicut fit in ciui
tate neapolis. & dico breuiter q̄ sic nisi fie
ret causa emulationis uel despectus l̄ puel
le per ea que dixi in precedenti. Quero
quarto quidam habet domum x̄sus uiam
publicam per directum cuz stillicidio casti
tante supra solum publicum uicinus habet
domum contiguam a latere depressiorez ip
sam altius leuauit q̄ sit alia dom⁹ sui uicini
an possit facere q̄ aqua stillicidii sui cassitet
super stillicidium uicini uel econtra & te
neo q̄ non si non debet sibi aliquam serui
tutem quia regula ē q̄ l̄ in suo edificare
dum nō mittat in alienum ut. l. que ad
modum. §. si protectus ad. l. acquil. & l. si ui
tem. §. qui ad ianuam q̄ ui aut clam. debet
ergo ille qui habet altius stillicidius diuer
tere aquā per unum canale uel aliter quate
nus se protendit stillicidium uicini quod ē
inferius ita q̄ illa aqua non cassitet. s̄. stilli
cidio suo sed. s̄. solum publicum quod nō.
quia istum casum habui de facto uerone

Quero quinto an usufructuarius ediū
possit altius tollere & dicas q̄ non licet nō
obscuret lumina dom⁹ est ratio quia p̄ hoc
tectum magis turbatur quia uentus magis
percutit ut est tex cum glo. in. l. equissimus
§. item nerua eum cui d̄ usufru. Quero
sexto est una dom⁹ h̄ns plura solaria diuer
sarum personarum an si tectum est fractus
ita q̄ quando pluit descendit aqua ad sola
rium inferius possit cogere dominū supio
rem ad ip̄m reficiendum sumptibus suis. s̄.
superioris dicas q̄ sic ut probatur in. l. eum d̄
bere colūnam de ser. ur. pre. iuncta. l. & si
forte. §. etiam si seruitu. uen. & ad hoc uide
omnia que dixi supra in serui. stillicidii nō
auertendi & in seruitute oneris ferendi x̄.
huius aut ser. & x̄. sequen. Quero septi
mo an liceat domino tecti legare tectū siue

regulas puta cuppos siue plumbum siue ti
gna alteri & dicas q̄ non quia hec legari p̄
hibitum est per senatusconsultus q̄ alias p̄
stari non pōt q̄ ut edibus detrahare uel sub
ducere ut est tex. in. l. cetera. §. hoc senatus
consultus. de le. i. de quo dic ut ibi. Quero octa
uo & ultimo quidam est debitor meus feci
ip̄m pignorari puta in executione senten
tie iuxta nō. in. l. a diuo pio. §. in uenditione
de re iudi. cum sequenti. an poterunt p̄ pi
gnore capi tegule domus ut sunt plumbus
uel cuppi uel ligna Dic q̄ non ut est casus
in dicto. §. senatus. & ratio est ne urbs d̄for
metur ruinis ut. l. si. ne quid in loco publi
co & nō. per Ang. & doctores in dicto. §. se
natus. Cetera circa istam materiam uide q̄
plene scripsi ut supra in seruitute stillici
dii auertendi & in seruitute sequenti & ad
de que dicam in sequen. seruitu. & c̄

Rubrica de hostio seu porta. C. XLII.

Vidā aperto pariete domus sue
q̄ quatenus stillicidii rigor & ti
gnorum protectum cōpetebat
ianuas in publico apperuit nū
quid possit dicas q̄ sic ut est tex. in. l. si. lu
tius de ser. ur. predi. & dicit ibi glo q̄ ita fa
ciunt omnes ueronēses qui apperunt por
tas uersus uiam publicam & uerum dicit q̄
olim ita faciebant. sed hodie apperūt intra
domum ultra uero stillicidii rigorem & ti
gnorum p̄tectum non liceret ianuam i pu
blico appire ut p̄bat in. d. §. luti⁹ a orio s̄e
si nisi esset consuetudo in contrarius sicut
esse solebat in ciuitate ueronensi p̄ ea que
dixi in precedenti. p̄ca in prima. q̄. Et idēz
iuris esse dico quando quis haberet stillici
dium domus sue supra domum uel areā ui
cini quia quatenus rigor stillicidii & tigno
rum protectus extenderetur & non ultra
poterit ianuam suam in solo uicini apperi
re p̄. d. §. luti⁹ quod est nō. Circa que adde
que dixi. s̄. de seruitute stillicidii auertendi
in. viii. q̄. Sed dubium est si quis potest i
suo pariete proprio facere hosti⁹ de nouo
uersus fundum uel domum uicini inuito ui
cino Et Flor. in. l. si. §. luti⁹ de ser. urba. pre
di. per illum tex. dicit q̄ licitum est dūmō
non protendatur ultra illa stillicidia Petr⁹
autem de papia in sua pratica in ultimo li
bro suo in glo. antepe. in fine dicit q̄ in p̄
prio pariete quis pōt facere hostium de nō

uo inuito uicino si ius uicini non ledit per
nō. in. d. §. l. utius de hoc concludendum est
ut dixi supra de pariete seu muro & si nū-
quid uicinus poterit in muro suo facere ho-
stium ubi omnino uide. Vbi adde qd' licet
quis habeat stillicidium supra solū uel aerē
uicini puta per tres pedes iuxta. l. seruitute
que in superficie. §. stillicidium de serui. ur. p.
dio. nec est necesse q' habens stillicidium p
eo intret fundum uicini quia aqua omnino
descēdit & discurrit sine damno suo an tūc
poterit facere hostium in muro proprio cā
ueniendi ad dictum solum siue aream puta
quia ex eo apto uel ire forte ad uiam publi-
cam & teneo q' non quia illud solum siue a-
rea uicini quatenus protendit rigor stilli-
cidii recipiendi ut. d. §. stillicidium & hēf
in. l. si. in prin. de seruitu. tamen non debe-
tur seruitus additus seu itineris que est di-
uersa a seruitute stillicidii ut patet per ea q'
dixi. s. de serui. iti. seu additus & propterea
illud quod dixi supra pe pariete seu muro
in & sed nunquid uicinus qui habens stil-
licidium supra solum uicini si solum infe-
rius debet tātum seruitutem stillicidii reci-
piendi pōt facere portam i muro proprio
causa ueniendi ad istud solum pro suo stil-
licidio tm̄ intelligo quādo pōt esse aliqua
necessitas. exemplum quando sunt domus
contiguae & in medio earum cassitant stilli-
cidia uel si a parte mea est domus cum stil-
licidio & a pte uicini est murus distans for-
te per unum pedem uel duos iuxta. l. si. fini-
regū. nam tunc inter dictos parietes pōt a-
qua marcescere & destruere fundamenta
partietis. Nam hoc casu uel simili posset q'
bet dominorum facere portas in muro suo
causa ueniendi ad illum ingresum qui est
inter utrunq' uicinum & ita alias uidi iudi-
care Sed si cassitaret istud est dubium puta
quia a parte mea est stillicidium a pte uici-
ni est solum tm̄ siue area domus sue tūc nō
possum facere hostium siue portam causa
ueniendi ad solum uel aream uicini & qua-
tenus protendit rigor stillicidiorum meoq'
per predicta ne ēt detur mihi occasio seu
facultas eundi per fundum uicini quod nō
est permisum ut habetur in. l. diuus de ser-
ui. urba predio nam per agrum alienū trā-
sire fas est ius non est & fas diuina lex ē i'
uero est humanum ut ē tex di. i. omnes. ll.
Alia ē. q. de solo publico huiusmodi Qui-
dam habet domum suam per directū uer-

42
sus uiam publicam cum stillicidio proten-
dente. puta per tres pedes supra solum pu-
blicum uicinus habet aliam domum per in-
directum a latere uel facere hostiū i muro
suo proprio causa exeūdi de domo sua per
solum publicum quod ē sub stillicidio uici-
ni sui nūquid possit & breuiter dico q' sic
Nam licet uicinus habeat stillicidium suū
super illa parte soli publici tamen illud so-
lum inferius propter hoc non desinit esse
publicum quin possit per ipsum & quēcū-
q' alium transire per. l. uia publica de uia
pub. cum ibi nō. cōiuncta. l. ediles i fi. que ē
lex greca eo. ti. Nam de iure cōmuni nō di-
citur esse licitum facere edificia supra soluz
publicum ar. l. si. in prin. de seruit. & §. i. in
tractatu ne qd' in in loco pub. sed de cōsue-
tudine seruetur contrarium quia cōiter q'
bet porrigit stillicidia sua pro uoluntate su-
pra solum publicum sicut dicit etiam glo. d.
porticibus in p̄ica. E. que sit loga consue. &
per istam consuetudinem non sit q' locus
inferior sub stillicidio efficiatur illius cui'
ē stillicidiū & iō licitū ē unicuiq' trāsire p
dicta loca publica q' sūt sub stillicidiis & ita
uideri' p oēs obseruari Ex hoc etiam seq'
alid' q' nō ē licitū dño stillicidii claudere lo-
cū inferiorē sub stillicidio neq' ipsum occu-
pare tanq' proprium & ita alias in questiōe
facti obtinui in ciuitate uerone q' est nō.

Sed circa predicta dubitari potest quidā
habebant unam domū quam diuiserūt. uni
contingit in diuisione una pars cum curia.
Alii alia pars domus que diuidit pariete. di-
xi supra q' in pariete illo nō potest fieri ho-
stium quid si prius erat hostium i dicto pa-
riete tempore diuisionis nihil de hostio di-
ctum fuit uel est dictum q' stet clausum an
possit cogi qd' claudat pariete siue muro. &
uidetur quod sic ut tollatur domino hostii
facultas ueniendi ad aream uicini per nō. i
. l. diuus de seruitu. ru. predi. & per ea que di-
xi supra in & cui adde incōtrarium q' non
possit cogi ad claudendum quia nemo i suo
laborare cogitur ut. l. i. si. de aqua plu. ar. &
ibi nō. Sed si turbauerit uicinum i ueniēdo
ex dicto hostio ad dictam curiā. uidetur q'
possit cogi ad cauēdū de nō ueniēdo a plus
per. l. harū. & l. egi. si serui. uen. in hoc puto
sic esse considerandum. Aut est actū ex p̄se
tempore diuisionis quid sit faciēdū d dicto
hostio. & istud ē seruādū. l. iurisgen. §. p̄ror
ait. ff. de pac. Aut nihil est actum & tūc aut

nihil noui facit. neq; turbauit uicinū & hoc casu non tenet ad aliud q̄a diuisio ceenses esse facta ut nihil noui fiat. Nemo enī i suo laborare cogitur. regularit̄ etiam si debeat seruitutem ut probatur in. d. l. i. §. si. de aqua plu. ar. & ibi hoc nō. & habetur in. l. quoties la prima. §. i. de seruituti. nisi in fuitute one ris ferendi. ut. l. eum debere columnam de ser. ur. predi. & dixi plene de seruitute one ris ferendi. Aut aliquid noui facit. puta q̄a aperiendo ianuam turbauit uicinū i eius curia. & tunc aut debetur seruitus quia promisit non apire hostiū & semper tenere ip sum clausum & cauere cogit̄ de amplius n̄ impediendo seu turbādo. uel de nō aperiendo illud hostiū. p̄ nō. in dicta. l. hax̄ & l. egi si serui. uen. & per nō. per Bar. & doct. in. l. si prius. de no. op. nūci. Aut nulla seruitus ē promissa uel debita & tunc etiam hoc casu post turbationem cogitur cauere sicut in i terdicto uti possidetis ut probat̄ in. l. unica. §. uti possidetis & est tex. cū glo. in. l. i. §. h̄o interdicto i. l. quesitum. ff. de iti. actuq; pri. & nō. Bar. in. l. i. §. interdictū autem hoc. ff. uti possi. & sal. i. dicta. l. i. in. v. q. §. uti possi.

Nūquid autem dñs aree possit claudere aream uicini ex parte sua uersus curias affigendo tabulas ianue. ita q̄ dñs aree nō possit exte in aream suam & dico q̄ non imo si affixerit poterit dominus ianue ppria auctoritate remouere ut est tex. in. l. si uitē. §. qui ad ianuā q̄ ui aut clam. & probatur i. l. quēadmodū. §. si protectū ad. l. acquil. S; nūquid usufructuarius ediū possit aditū anteriorem uel posteriorem claudere & dicas q̄ nō. tex. est in. l. equissimū. §. sed sciendus de usufruc. ibi uel aditus posticas ue auerte re. & ita tenet ibi Flo. qui dicit per illū tex. q̄ usufruc. uel inquilin⁹ aditū posteriorem non pōt immutare nec loca apta claudere propter refugiū tempe necessitatū necessariū. ut aperiānt̄ propter conseruationes p̄ lone & rerū. & ex hoc notat q̄ usufructuari⁹ uel inquilinus non potest in domo usufructuaria uel cōducta facere hostiū i pōtu si nō est. Nā uulgo dici solet q̄ huius hosti um domū destruit l̄ si ē ip̄sus claudere non pōt quia presumit̄ esse utile domui ex quo factū est. Item nūquid ianua hostiū possit alicui legari uel capi pro pignore uel in executione sententie. & dicas q̄ non tex. ē in. l. cetera. §. hoc senatus el. ii. de le. i. & ibi nō. facit ad hoc q̄ dixi in p̄ica precedenti i

vii. q. Item notandum q̄ non licet egrēdi ciuitatem aliunde q̄ per portas sub pena capitis tex. est in. l. si. ff. de rerum diui. de q̄ dicendum est ut ibi quia non est materia nostra. Ultimo adde predictis q̄ aliquādo ante hostium est uestibulum quod ē locus quidam ante hostia utriusq; domus p̄ q̄ habetur additus & tecto cooperum ē ut uestimento sicut homo uestimento tegitur ut est tex. cum glo. in. l. arbor. §. de uestibulo. cōmuni diui. & ibi de hoc nō. & habetur per Bar. in. l. damni. §. cum parietis de dam. infec.

Rubrica de aditu seu itinere. C. XLIII

I quis mihi promisit ut p̄ areas suam in domum meam uel ex domo mea per aream suam ire agere possim nec de plano aditus sit quia area sua est altior domo mea an scalas uel gradus aut cliuos facere debeam i meo uel suo & uidetur q̄ in meo. quia solum est facta promissio q̄ possis ire l̄ agere per fundum suum non aut̄ q̄ in suo possis aliquid facere & p̄ hoc uidet̄ tex. i. l. sup̄ it. i pri. de aqua plu. ar. tamē cōtrariū ē dicēdū uidelicet q̄ scolas siue gradus. aut cliuos p̄ pe ianuam meam non i solo uicini iure face re possim dūmodo ne quid ultra quas neces sarium esset causa itineris demoliat̄ tex. est sing. i. l. seruitutes que in superficie. §. si domo de ser. urba. predi. ē rō quia si iter debet̄ q̄a promissum est uel legatus in ea parte qua nisi ope facto iri non possit nisi todiēdo & subtrahēdo iter facere. l. si iter. ff. de seruitu. ti. generali & p̄bat̄ i. l. refectionis cū ibi nō. cōia predi. & q̄a de ista materia itineris seu aditus ē seruitus urbana & de ea satis dictū ē s. in fuitute itineris seu adit⁹ & est et̄ rustica. Reliqua reseruo i sequēti libro i. p̄ica. d̄ fuitute itineris ubi plura dicem⁹ & adde q̄ dixi i precedenti Rubrica. i. §. s; nūqd̄ aditus & nō. per Bar. & doc. i. l. q̄ cōclauē. in fi. de dam. infec. & q̄ no. i. c. unico de consecra. ecclesie. uel alia li. vi.

Ru. De claustro seu cōclau. C. XLIII

Sciendū ē imprimis qd̄ sit claustrū. cōclauē. & portic⁹. Claustrū dicit̄ quasi claudens siue clā itās i. priuans habitātes i eo ne pas

sim uagar liceat. ita notat. Archi. i. c. i. §. uerū
in uer. more. de statu reg. i. vi. & ē locus reli
giosus ut i. c. religiosus de cōsuetu. & idē no.
ipse. Archi. vii. q. i. c. si. i. fi. uerū. claustra. ubi
ē dicit q̄ hoc est dictū a quodā aīali cuius
nomē ē castor qa cū sentit uenatores se ip̄s
castrat castrata etiam dicūtur instrumenta
que claudūt domū uel aliquā eius partem.
ut hostia & porte que non adherent sed de
nocte portantur ad claudendum. ut est tex.
cum glo. in. l. fndi in pri. super. x. claustra
de actio. emp. Conclauē in neutro generē
uel conclauis in feminino dicitur celsa uel ca
mera secreta uel claue alterius domus clausa
uel que sub multis clauibus continetur. uel
ad quam per multas clauēs uenitur. alibi di
citur conclauē curia seu porticus inter duas
domos ut de dam. infec. l. quod conclauē &
habetur in. c. ubi periculum. §. in eodem de
elec. li. vi. Alibi sumit̄ p̄ dormitorio. xii. q. i.
omnes. & ibi hoc nō. Archi. uel secundum
Bar. in dicta. l. q̄ conclauē in prin. Clōclauē
dicitur domus discooperta inter duas domos
in quodam solario supra terram. & ita acci
pitur hic. Item potest dici camera bene fir
mata cū clauī. ut. l. i. §. de in spiciendo. de uē
tre inspi. & ita etiam potest capi in dicta. l.
quod conclauē. & ita etiam nō. i. l. foramen
de ser. urba. pre. Porticus uero dicitur locus
coopertus de super discoopertus ante & hoc
modo accipitur in. d. l. q̄ conclauē & in. l. c.
§. hoc senatus. de. le. i. secundum Bar. i. d. l. q̄
conclauē qui etiam dicit quod meniana q̄ i
uulgari porfarulla dicuntur possūt dici por
ticus & hoc modo accipitur secundum gl. i.
d. l. quod cōclauē. Circa porticus primo
quero. an sit licitum homini priuato edificā
care super locis publicis uersus uias publi
cas sicut comūter reperiuntur padue et bo
nonte & de iure dico quod non quia in loco
publico non est licitum priuato edificā. l.
i. & ii. & per totum ne quid in loco pub. cū
si. Sed de consuetudine seruatur contrari
um que preualet in locis ubi est ut est gl.
nō in rubrica. q̄ sit lon consue. in. fi. pro hoc
l. an in totum. c. de edifi. priua. & in hoc
modus consuetudinis est seruandus. ut no.
glo. in. d. l. an in totum & in. l. qui luminib?
de serui. urba. predio. Secundo quero nū
quid appellatione domus contineatur por
ticus. & uidetur q̄ sic. per. l. cetera. §. hoc se
natus. de. le. i. ubi edes & porticus eq̄peran
tur. & sic facit ut statutum puniens existē

tēs extra domum de nocte sine lumine. nō
intelligatur punire existentes in porticu se
cundum Bal. ubi ad idem uidetur esse tex.
in. l. si quando la. ii. de opi. pu. sed certe in
rium uidetur facere tex. in. l. cetera. §. hoc se
natus de. le. i. ubi edes & porticus ponuntur
tanquam diuersa. Item quia domus consti
tit ex recto solo & pariete ut. l. eum q̄ edes
de usucap. sed porticus non est huiusmodi
ut supra dixi ergo & c. in hoc puto sic esse
distinguendū. aut porticus est coniuncta do
mū & ei effixa & tunc appellatione dom?
retinetur. per dictam. l. si quando & per nō.
in. c. i. de p̄sca. eccle. uel alta. in. vi. aut nō ē
cōiuncta uel affixa domū & tunc secus p̄
predicta. Et ex hoc infero ad decisionē sta
tuti punientis cōmittentem maleficium i
domo. uel inuentum extradomum an com
prehendatur porticus quia aut est extra do
mum & non coniuncta uel affixa domū &
nullo modo comprehendatur. aut est coniūc
ta uel affixa domū. & tunc aut statutum lo
quitur per dictionem in. puta quia dicit q̄
deliquit in domo & tunc non comprehen
ditur porticus. quia dictio i significat i loco
& requirit tactum loci ut. l. i. §. in flumine
d̄ flumi. & p̄bat̄ in. l. is q̄. §. i. cōiuncta. l. ii. §. i.
d̄ religiosis. Nā aliud ē portic? p̄prie dato q̄
sit cōiuncta domū aliud ē ip̄a dom? itelligē
do de porticu inferiori. i. discoopto āte. secus
in superiori parte supra porticū in qua ha
bitat̄ quia illa dicitur proprie domus & p̄
hoc facit. l. fistulas de ser. urba. predio. & q̄
ibi no. Bal. & Flor. per illū tex. qui dicunt q̄
nō est idē turis ut de scalis & de muro. ūde
scale que sunt foris extra hostiū non conti
nent̄ appellationē domus. & sic maleficiū q̄
fit in scalis exterioribus nō uidet̄ esse factū
i domo. aut statutū loq̄t̄ per dictōes ad pu
ta si q̄ fecerit insultū ad domū tūc cōphen
dit̄ et faciēs sub porticu quia dicitur esse ad
domū. i. iux. domū p̄ nō. p. gl. & doc. i. l. qdā
iberus de ser. ur. p̄dio. & ibi hoc nōt. Flo. de
ista. q. uide plene p̄ Alber. de rosate i. l. p̄nti
circa prin. de his q̄ ad eccle. cōsu. & i. d. l. ce
tera. §. hoc senat? de leg. i. & ibi p̄ oēs doct.

Tertio q̄ro habeo duas domos habentes
claustrū uel porticū cōem i medio illarum
ediū unā simpliciē uēdo & aliā r̄tineo cui?
erit claustrū uel porticus dic q̄ d̄ diuidi &
medietas a latere ēptoris erit sua alia medi
etas a latere meo erit mea. ita nō. dicit Bar.
i. d. l. q̄ cōclauē p̄ illū tex. cū glo. si. q̄ incipit p̄

hoc apparet facit p h° q no. Bal. i. c. i. §. si qs
 de māso .i. v. col. 7. qd si quedā plateola ē i
 medio in ti. de cōtro. iuesti. i. usib' feudo. Sz
 Ang. i. l. q cōclauē dicit hoc pcedere qn in
 utraq; domo essz hostiū per q; deuenit i di
 ctū claustrū & exit'. sed si i una domo; tm̄
 esset hostiū per q; itraf' & exit' in claustro
 seu porticu tūc claustrū seu porticus erit il
 lius tm̄ cuius ē domus hostiū habētis quod
 tene menti. Quarto quero quis habet
 porticum uel claustrum cohoperientem so
 lum suum & requiescit in alieno an domi
 nium eius sit suuz. dic breuiter quod si ista
 duo concurrunt. l. quod cohoperiatur soluz
 suum & requiescat in alieno iure seruitutis
 tunc claustrum siue porticus dicitur suum
 ut. d. l. quod conclauē secundum Bar. Ang.
 & doc. ibi alias si ista duo non concurerent
 esset illius in cuius solo requiescit. l. quem
 admodum. §. si. ad. l. acquil. secundum doc. i
 .d. l. quod conclauē quod est nō. Quinto
 & ultimo quero quis uult facere porticum
 seu claustrum cum columnis an possit im
 ponere columnas que fuerunt unius eccle
 sie & dicas breuiter quod si est porticus seu
 claustrum priuati hominis seu laici & non
 potest tex. est glo. in. c. ligna in fi. de conse
 cra. di. i. & habetur in. c. cum ad hec de reli
 gi. do. sed si esset porticus seu claustrum al
 terius ecclesie l' monasterii sic ut est tex. in
 dicto. c. ligna & h. c. se. & ibi per archi. & ha
 betur per doct. in dicto. c. ad hec. & per Al
 ber. de rosa. in. auten. multo magis de sacro
 san. eccle.

Rubrica de penū. C. XLV.

9 Vidam habet penum subterra
 neum uult recipere lumen a p
 te superiori in solo publico nū
 quid possit & uidetur quod nō
 quia in alieno quis non potest facere fene
 stram ar. l. quemadmodum. §. si protectum
 ad. l. acquil. Itē quia non potest in re cōi
 facere inuito sotio. l. quidam hiberus & ibi
 hoc nō. doct. de serui. urba. predio. & dicam
 infra de fenestra & balcono. Itē quia in so
 lo publico non est licitus edificare. l. i. & ii.
 ne quid in lo. pub. & iustud teneo de iure
 sed de consuetudine uidi seruari contrarius
 quia quilibz pro libito uoluntatis recipit lu
 men penoris ex solo publico que consuetu
 do seruanda est. l. an in totum. C. de edi. pri.

& pro hoc glo. nō. in rubrica. E. que sit loni.
 consu. in fi. que loquitur d porticibus ut di
 xi in p̄ica precedenti & i rubrica de hostio
 7. alia est questio. Credo tm̄ q; per iudicem
 cogi possit ad faciendum ferratā desuper l'
 aliam coōpturam de ligno proter transeū
 tes ar. l. qui foueas ad. l. acquil & ita obseruat
 in ciuitate uerone. Quid si unus uult fa
 cere penum subteraneū & fodere subtus so
 lum publicum uel domum uicini nunquid
 possit. & dicas q; non quia sicut solum uni
 debet esse liberū usq; ad celum. l. si. in prin.
 de seruit. ff. & l. si uitem. §. pe. q; ut. aut clam.
 & l. altius. C. de ser. ita debet esse liberū sub
 terra. ut no. in. d. l. altius. Item pro hoc. l. uē
 ditor. §. si constat comu. predio. & l. diuor
 cio. §. si uir in fundo so. matri. Item quia nō
 habet ad thesauruz inueniendum i solo alie
 no. l. unica. C. de thesau. li. xi. Item quia spe
 ciale est in uenis cotareis & marmoreis ut
 l. cōctis & ibi glo. C. de metallis li. x. conūc
 ta. l. i. & l. quasdam eo. ti. que dicit q; pp pu
 blicam utilitatem licitum est marmora etiā
 si sub fundo alleno fodere dūmodo domin'
 non paciatur dampnum de quo uide omni
 no quod nō. in. l. inter publica in. vi. col. de
 uerbo. sig. in. §. publica ergo in aliis secus ē
 ius cōe. l. ius. singulare & l. quod uero de le
 gi. Sed quid si uolo facere penū subteraneū
 quatenus se protendit solum meum usq; ad
 finem soli uicini nunquid possim & uide
 q; non quia qui foueam facit iuxta fundum
 uicini debet tantum relinquere quantuz ē
 profunditas fouee tex. est in. l. si. ff. fini. regū
 & maxime hoc uidetur procedere ubi i me
 dio esset fundus communis uel uicini prop
 ter eius periculum. uidi tm̄ obseruari con
 trarium quia quilibet facit penum in suo q̄
 tenus durat solū suū dūmodo uicinus dam
 num non paciatur. pro hoc. l. fluminum. §.
 si. de dā in fec. & forte illa. l. si. noluit loq de
 simili fouea que habet nomen spirituale. si
 cut est penus. sed de illa tm̄ fouea que stat i
 suo tantum simplici nomine & propterea
 non habet locum etiam in puteo qui habet
 foueam profundam quia perdit nomen fo
 uee & assumit nomen putei pro hoc uide
 tur tex. in. d. l. fluminum. §. pe. & ita cōiter
 obseruari uide de hoc etiam dicam aliquid
 infra de puteo & de fouea. p̄ica de curia. si
 ue curte.

Rubrica de curia siue curte. C. XLVI.

Vria dicitur planicies terre & de ista hic loquimur aliis modis assumitur curia. ut nō. archi. xi. q. i. si quis clericus. si quis habet domum cum tribus uel quatuor cluis & in medio earum sit una curia siue curtis in qua forma est unus puteus & in quolibet dictorum cluorum est unum hostium & uendit siue legauit unus ex dictis cluis sine curia. an legatarius siue emptor possit uti dicto hostio ex quo uenitur ad dictam curiam & sic an possit exire per dictum hostium ad curiam predictam causa ueniendi ex dicta curia puta in uia publicam. uel causa hauriendi aquas ex puteo qui est in dicta curia uel alia de causa & dico breuiter. q. nō quia in emptione uel legato uia uel iter non uenit nisi fuerit expressum. l. in uendendo de contrahen. emp. & idem si essent plures fratres uel consanguinei qui diuiderent unam domum que haberet plures partes & in medio earum esset curia que uni in diuisione contingeret una pars dicte domus cū curia uel alie due partes sine curia hi qui habuerunt partem domus sine curia nō potuerunt per partes suas uenire in d. curiam aliqua de causa. & ideo cogi poterunt ut claudant hostia siue portas que sunt in dictis cluis & sus dictam clausam. Et pro predictis omnibus uide tex. & q. ibi notat Bal. & Flo. i. l. si fundum. §. quecumq. de serui. ur. predi. q. nō. quia quod quotidianum & bis habui de facto. Adde predictis que dixi supra de seruitute itineris seu additus. & s. de pariete siue muro. & s. nunquid uicinus poterit in muro suo facere hostium. & supra de hostio siue porta. & sed dubium est si quis potest

Quid si inter domum feudatariā & domum dñi est una curia seu plateola. dic q. p. cordulam diuidi debet uersus domum dñi & illa dimidia erit sua. alia dimidia & domum uassalli. erit uassalli. sicut fit iter duos proprietarios ut nō. Bar. in. l. q. conclaue. de dam. in fec. & dixi. s. de claustro siue porticu. in. iii. q. Et ita nō. Bal. in. c. i. §. si quis de manso. in ti. de controuers. in uesti. in uisibus seu. qui dicit hoc pceder si patitur diuisione curia. aliquādo enim ē ita modica q. diuidi nō pōt & tūc de ea idē ē dicendū q. d. uestibulo. l. si ut certo. §. si. como. & l. arbor. §. de uestibulo. cōi. diui. de quo uestibulo dixi supra de hostio siue porta. i. si. Sed quid si aqua cadens in curte mea naturaliter & de p

se discurret ad curiā tuā an sit tibi licitum in curte tua aliqd facere propter q. discursus aque in pediat & remaneat in curte mea & dicas q. sic. ar. l. i. §. sunt qui putant ne quid in loco publico. & ita tenet. Pau. de ca. in. l. quod tiens la prima de seruitute. & dixi uobis. s. in. iiii. diuisione seruitutis. & sic. & primo uideamus. ibi & ex hoc sequitur. & addetex in. l. ii. §. si quis in suo & ibi. Bar. neqd in loco publi. quod tene menti.

De puteo. cisterna. & lauello. C. XLVII.

Inter domum feudatarii & domum domini. est unus puteus tantum. eius aqua non sufficit utrique. quis preferatur. & uideatur quod domus tūq. habēs maiorem partē habz enim domum alterā pleno iure. & in altera feudataria nudā pprietatē. ar. l. sancti mus. circa prin. c. de dona. & ita dicit nō. bal. in. c. i. §. si quis d' manso. & si. quero quid si inter dominum d' controuersia inuestiture in uisibus seu. Sed quid si inter duos utriusq. est puteus cōmunis an possit diuidi & quo iudicio. dic q. pōt iudicio cōmuni diuidi. si solū eius sit cōmune ipsorū uel uni ipsorū adiudicet ut ē tex. in. l. iiii. §. i. cōi. diui. & ibi Flo. q. dic q. secus essz si ipsi hērent solū ius hauriēdi aquā q. forte solū in quo ē puteus sit publicū p' alioz. S3 q. nūqd uicini ciuitatis uel loci teneant cōtribuere ad locum cōm ut furnū. & uidef q. sic p. tex. cū glo. i. l. i. ad. l. Rodi. de iac. & ibi hoc tenuit Vbertus d' bobio. & Albe. de rosa. & pro hoc. l. ad reparationez. c. de aqua duc. li. xi. & l. ad pōtus. c. de ope. pub. & l. ad instructionem. c. de sacro sanc. & istud est uerissimum ut patet ex his que statim dicam in sequenti. q.

Sed pone quedaz cōmunitas seu uicinia habet unum puteum uel furnum uel portum cum communem qui eget refectione p' purgatione quidam ex uicinis uolens euitare collationez siue expensam collecte dicit q. uult renuntiare usui uel cōmodo illius rei queritur an possit ista. q. formatur per specu. in ti. de censu. §. i. & item pone quedam uicinia ubi plene. & idem quasi d' uerbo ad uerbum scribit Albe. d' rosa. in suo tractatu statutorum in prima parte. c. xxxv. & ponitur etiam per flo. in. l. cum fructuarius. de usufru. & uide quod ponit Dy. in. l. imperator. §. centum de leg. ii. & la. de are. in. l. p'tor

§. hoc edicto de dam. infec. In qua. q. uidet
quod renunciare non possit & expensā eui
tare per. d. l. ad refectorem & l. ad porticū
Item quia lex uidetur imponere on^o icum
bens domui non persone ar. l. si. que icipit
ediles de uia pub. Item pro hoc quia uasal
lus non potest se eximere seruitio domini
etiam renuntiando feudo ut habetur p gl.
ordi. in. c. i. §. similiter in ti. de cap. qui cu. uē
didit & p. glo. Ia. de bel. Nico. de neapoli &
doc. in. c. i. de uassallo qui cō. sti. locat fūdus
al in usi. feudo. & per glo. & doct. in. c. que
in ecclesiarum extra de sti. & per specu. in
ti. de feud. §. quoniam §. xxviii. & per Bal.
in. c. i. §. calidis i ti. de prohib. feudali. & p
Dy. & Bar. in. l. quis cum quo de aqua plu.
arcend. & per Flo. in. l. si absente in. l. cū fru
ctu & ibi omnino uide de usufruct. in con
trarium uidetur illa regula uulgaris que di
cit quod quis potest renunciare iuri suo. l. si
quis in conscribendo. c. de pac. consimilib^o
Item p hoc. l. pretor ait. §. si. & quod ibi nō.
de dam. infec. Item. l. si forte. §. ii. si ser. uendi
ce. & d. l. cum fructuarii. Itē quia si aliquis
de collegio potest renunciare & ab eo rece
dere. l. i. in fi. de coll. illicit. Item pro hoc to
tus ti. ff. pro derelict. & l. ii. §. uicennales ne
quid in loco pub. Sed pro decisione bre
uiter sic distingue. aut puteus uel furnus i
diget reparatione ratione temporis pteriti
aut futuri. Primo casu tenetur indistincte
contribuere nec potest renunciare in dam
num uicinie. Et est ratio quia iam utilitatē
accepit ex usu sicut alii uicini unde sicut se
tit cōmodum ita sentire debet incomodum
ut i. l. fm naturā de reg. iu. & c. q. sentit on^o
eodem ti. in. vi. Secundo cāu quando ra
tione futuri temporis & tunc aut uult stare
i uicinate seu uicinia & isto casu licet nollit
uti puteo uel furno quia forte habet unum
in domo tamen poterit cogi ad reficiendū
seu contribuendum quia istud est onus im
positum domui & non persone ar. d. l. edi
les de uia pub. Item quia puteus uel furnus
sunt cōmunes ut uniuersitatis non ut singu
lorum in rebus uniuersitatis non attendit^r
uoluntas unius sed maioris partis. l. q. ma
ior ad muni. cum sy. aut non uult amplius
stare in uicinia uel in cōmunitate & sic uult
remutare nedum usum putei uel furni sed
etiam uicinie uel cōmunitatis & tunc teneo
q. non sit obligatus rōe futuri temporis l^o
Albe. & Flo. uideantur uelle q. indistincte

teneantur contribuere & moueor per ea q
dixi supra pro parte negatiua Et adde q. de
puteo lacu & piscina reficiendis & purgā
dis interdictum competit tex. est in. l. i. §.
pe. ff. de fonte Et quid sit reficere & pur
gare uide tex. in. l. i. §. reficere. §. purgādi de
riuis. Quid si in domo mea puteum ap
perio quo apto uene putei tui precise sunt
an teneatur & dic q. non tex. est in. l. flumi
num. §. pe. §. idem uidemus & ibi uide ē
§. si cum duabus. ll. sequen. & q. ibi nō. de
damno. infec. & l. i. §. deniq. de aqua plu. ar
cen. & paulum de castro in. l. si tibi in fi. c.
de seruitu. Sed nunquid interdictum de
fonte competat illi qui uti prohibetur pu
teo uiuam aquam non hñte & dicas q. non
tex. est in. l. i. §. hoc interd. cto de fōte & ibi
omnino uide Bar. qui per illum tex. dicit
nō. q. statutum prohibens mulieres porta
re plas intelligitur de ueris & naturalibus
non aut de fictis & compositis. Et ego dixi
de §. si. l. mulieris in prin. i. x. & ultima. q.
ubi posui aliqua de ornatu mulierum. Ad
de predictis q. uendita domo non solus ue
nit puteus qui est in ea sed etiam putealia
i. quibus puteus cohopitur & funes quib^o
trahitur aqua & quedam alia ueniunt de q.
bus omnibus uide tex. in. l. iulius. §. si. cuz. l.
se. de actio. emp. & uenit etiam rota & scitu
la ut. l. qui fundum. §. si. de contra. ep. & om
nia que dicta sunt supra de puteo hñt locus
in cisterna & lauello Et sciendum est q.
cisterna non habet aquam perpetuam nec
uiuam tex. est in. l. i. §. hoc interd. cto. ff. de fō
te & istud patet manifeste ueneciis ubi sūt
cisterne que sepissime deducuntur ad sicc
tatem Lauellum aut intelligo locū i q.
colligit^r aqua p pānis lauādis l^o aialibus po
tandis. Sed an sit licitum fodere puteū l^o
cisternā. aut lauellum prope fundus uicini
nullo spatio interposito. & uidetur quod d
beat dimitti tantum spatii quantum ē pro
funditas fouee. per. l. si. fini. regun. Ego te
neo contrarium. quia ille non sunt proprie
fouee sed habent alia nomia specialia ut di
xi. §. de penu in fi. ubi uide. Si quis autē ape
ruerit cisternam uel foderit & non coope
rierit eam cecideritq. bos uel asinus in eas
dic quod dominus cisterne tenetur redderē
pretium iumentorum. quod autem mortu
um est ipsius domini cisterne erit ut i. c. ii.
extra de iniuriis & dam. dato & est cas^o nō.
qui limitat materiam positam in. l. si stich^o

de uerbo. ob. uidelicet ut quod ex re mea su-
perest meum est & mihi reddi debet. l. solū
§. meum de rei uen. intellige nisi ex culpa
alterius pereat ut ibi. ita nō. Lodo. de Ro. i
d. l. Stichus in fine. Quod tamen intellige
quando cisterna fieret in publico. ar. l. foue-
as ad. l. acquil. secus in priuato ut nō. glo. in
c. ii. d. iniuriis & dam. dato. Ultimo un-
habet cisternas legauit cisternam an debeat
tur aqua in ea regione in qua aqua uenalis
est ut est i regione affrice & egypti ut dicit
tex. in. l. mela. §. si. de ciba. lega. & nō. Bar. in
l. i. eo. ti. & sicut est bononie. ferrarie & ue-
netiis & dicas q sic siue habeat cisternas si-
ue non ut est casus in. d. l. i. Sed quando ha-
bet cisternas an tunc erit seruitus uel obli-
gatio personalis. uid. omnino tex. gl. & Bar-
to. in. d. l. mela. §. si. & dixi plene. s. in prin.
post diffinitionem seruitutis realis i illa. q.
quomō cognoscatur an sint seruitutes reales
uel personales.

Rubrica de cloaca. C.

XLVIII.

CLOACA est locus concauus
per quez colluuiis quedā fluit.
ut dicit tex. in. l. i. §. cloaca autez
ff. de cloacis qui subdit q cloa-
ce appellatione & tuba & fistula cōtinet.
& tubus dicitur foramen. cloace ubi purga-
tur colluuiis aque. Fistula uero est aliud ge-
nus instrumenti ad idem secundum gl. ibi
Ex quo nō. secundum Bar. ibi q appellatio
ne cloace continetur etiam hostium cloace
q facit ad. q. ex statutis dicentibus quod si
quis offenderit aliquem in domo puniatur
in tantum ut offendens in hostio teneatur
pena statuti quia appellatione domus con-
tinetur hostium. & alia que eidem sunt affi-
xa etiam si protenderent extra domum. l. si
aqueductus. de contrah. emp. & l. §. si. cum
l. se. de act. & dixi aliquid in ti. precedenti
intelligo tamen de hostio intra clausuram
secus si extra clausuram existat. quia tunc
non diceretur factum in domo. l. i. §. flumi-
ne de flumi. de quo dic ut per Bar. in. d. l. i. d
cloacis & in. l. cetera. §. hoc senatus de le. i. &
per Bal. in. l. data opa. C. qui accu. non pos. &
uide que plenius dixi supra de clastro i. ii.
q. Item cloaca quedam est priuata. quedam
est publica. l. i. §. hoc autē de cloacis Itē
sciendum est quod pretor introduxit duo
interdicta. unum de cloacis purgandis & re-

ficiendis. & istud est prohibitorium quia ne-
mo debz prohibere reficere & purgare cloacā
l. i. §. i. de cloacis. aliud est restitutorius quia
nemo debz aliquid in cloacis mittere ppter
quod deterior fiat ut. d. l. i. §. si. Et est ratio
quia hec iudicta p̄tinēt ad salubritatem &
tutelam ciuitatis nā & celū pestilēs & rui-
nas immonditie cloacaz mināt. Itē si nō
reficiūt. tex. i. d. l. ii. §. i. de cloacis & ibi uide.
glo. i. & adde glo. nō. i. l. pe. §. penul. i. x. quez
celi quod ui. aut clā. q dicit q aer corrūpitur
appōnēdo stercus uel cloacā aperiēdo & ui-
d. aliū tex. nota & sin. i. l. i. §. Item ait si edē
a glo. ne qd i loco pub. p que tex. a glo. alias
iudicauit q qs nō pōt i domo sua priuata ex-
ercere artē p quā mal' odor seu fetor fiat ui-
cinis Et p p̄dicta teneo q nō sit licitū priua-
to aperiē de die cloacā uel necessariū aut si-
milis ppter fetorē. s. de note tantū modo
nisi subsit necessitas & nō alias q est nō.

Quero primo circa istā materiā cloacaz. an
liceat mihi cloacā de nouo facere inter edes
meas & tuas te inuito & cōtradicēte & si d
nūtiās nouū opus possū tuā denūtiationēz
cōtēpner uidef q nō. p ea q dixi supra de
penu. i. ii. q. & p totū ti. de. no. op. nū. tamē
trariū teneas p. l. i. §. si quis mihi purgati. &
l. si. de cloacis. dūmodo si i uia publicā uelis
cloacā facere facias permitēte illo cui uiarū
publicarū cura committitur ut. d. l. si. & ibi.
glo. & ita tenet. Rosfr. in suis libellis. in ti. si
uis cloacā itūā purgar i. si. & uide. tex. i. d. l. i. i
fi. & i. §. de inde ait p̄tor cū se. & uide omni-
no. l. de pupillo. §. si quis riuos cū sequē. de
nouo op. num. ubi hoc quomodo declaratur

Quero secundo aliquis habet usus cloa-
ce uel clam uel precario. uult cloacam refice-
re uel purgare. an contra impediētes sibi
competat interdictum cloace prohibitoriū
dic q sic. l. i. §. hoc interdictum el. d. cloacis
& ratio ponitur ibi & dicto. §. si quis
riuos. Quero tertio an sit licitum
uni socio facere cloacam in muro cōmūni i-
uito altero socio de hoc dic ut dicam infra
de balneo seu stufa & de necessario & c.

Quero quarto an sit licitum facere cloa-
cā in fundo uel domo sua & ex ea immittere
aquam in uiaz publicā. & dicas q sic nisi ex
illa aqua uia efficeretur nimis habilis ut est
tex. in. l. ii. §. si quis cloacam ne quid in loco
pub. & uia dicitur fieri nimis habilis siue d
terior si usus eius ad comēandū corrūpa-
tur hoc est ad eundum uel agendum. aut cū

plana fuerit cliuosa fiat uel ex molli aspera aut angustior ex laciore aut palustris ex sicca. ut est tex. in. d. l. ii. §. deteriorem aures & uide in sequenti. q. Quero quinto nunquid liceat facere aqueduc. loco cloace usq; ad uia publicam & dic q; sic ut in. q. precedenti & ita obseruatur etiaz de facto. Sed aduerte quia post ductum predictum non est licitum mittere ad uiam publicam aliquid fetidum uel turpe ut stercus siue lauatur latrina ut est tex. i. l. ediles in fi. de uia uia publi. al. est in ti. de loco pub. fruendo pro hoc glo. in. l. pe. q; ui aut clam. & ideo non esset licitum lauare in domo uegetes in quibus fuisset uinum fetidum uel alia uasa fetida si aqua illa ueniret in uiam publicam quod quia multi contrafaciunt & male. Nam ediles curules uel qui propositi sunt uis publicis hoc permittere non deberent ut dicit dicit. l. ediles in fi. & uide q; dicam in. vii. q.

Quero sexto aliquis habet usumfructu fundo uel cloaca publica indiget refectione uel reparatione an istud onus spectet ad ipsum & dicas quod sic & non ad proprietarium ut. l. si pendente. §. si quid cloacarii et ibi Flo. de usufru. Quero. vii. an ius agendi seu prohibendi competat solum edilibus uel habentibus curam ciuitatis uel aliis & dic q; illis quorum interest competit ius puta quia sunt de eadem contrata. & istud e clarum ut probatur in. l. ii. §. pe ne quid in lo. pub. Sed quid si nihil aut parum interest priuati puta quia est de alia contrata & dicas idem quia actio popularis est. ut est glo. ualde notabilis in. d. §. pe. que non e alibi secundum Ange. in. l. in prouinciali. §. i. de no. ope. nuncia. & cõiter tenetur ut dicit Ioha. de ana. in. c. qualiter & quando el. ii. in. xii. col. de accu. de quo uide per doc. in. d. §. si. ubi probatur hec decisio. Sed quid si esset forensis & idem si nomine publico agat & quo dic ut plene per Bar. & doc. in. d. §. si.

Quero octauo que actio competat pro istis cloacis. dic duo interdicta. unum prohibitorium aliud restitutorium. ut probatur in. l. i. in prin. de cloa. & dixi. §. circa prin. Et idem lo. in arbore sua actõnũ fecit duos articulos de his duobus interdictis. Quero nono que sunt necessaria ut competant ista duo interdicta. dic tria principaliter. Primum quid sit cloaca. sed que sit cloaca uide supra in prin. Secundum q; aliquis prohibeat te uolentem purgare cloacam factam uel resi

cere uel aliquid est immissum. in quo usus cloace impediatur q; remoueat. ut. d. l. i. in prin. Tertium q; ille qui uult reficere purgare cloacam caueat uicino de dano infecto. l. i. §. i. & §. si quis purganti de cloa. & ita tenet Rosfr. in ti. si uis cloacam tuam purgare & c. Quero decimo & ultimo quo modo & qualiter debeant positiones & qualiter debeat formari libellus uid i dicto suo libello ubi plene. cetera dic ut p tex. & glo. in. d. l. i. & ii. de cloacis

Rubrica D fistula canali seu aquarolo. C. XLVIII.

Istule sunt uasa pũblea uel fictilia aut lignia per que ex castello uel ex celo aqua ducitur. ut. l. si fistule & l. fictilia de ser. urba. predio. & l. fistulas si ser. uendi. & l. fundi. §. pe. & si. eo. ti. & dixi aliquid. §. de cloacis in prin. & uocantur quandoq; matrices. ut. l. eos. C. de aqueduc. l. xi. & regulariter apud nos dicitur canalia & possunt consistere ex quacũq; materia. & dicitur castellum receptaculum quod aquam recipit. l. i. §. hoc interdictum necessario d aqua coti. & exti. & dicitur propter locum circundatum ad modum castelli ubi congregatur & unde ducitur aqua ut dicit glo in. d. l. fundi. §. ab eo & in. d. l. eof. Et nõ. q; habens licenciam a principe uel superiore auertendi aquam ex publico debet eam ducere per castellũ per fistulas ne matrices fistule corrupantur & contrafaciens perdit beneficium concessionis & punitur etiam in corpore casus est in. d. l. eos quod nõ. Nunquid aut liceat socio facere in parietem cõem fistulam uel aliquod canale p quod aqua pluuia arceatur siue recipiatur dic q; non. l. fistulas si ser. uendi. & ita tenet Ang. & doc. in. l. inter quos in. iiii. col. i. pri. in 7. simile in pariete de dam. infec. Et idẽ tenet lo. pe. de papia in ultimo libro i ante pe. glo. Ex hoc nõ. q; etiam in pariete cõi nõ licet etiam facere aquarolum uel siccule secundum Bar. qui etiam ita nõ. per. l. fistulas per illum tex. de ser. urba. predi. imo plus non licet habere aquarolum in pariete proprio si per eum aqua missa inundaret i parietem uicini ut dicta. l. fistulas & ibi hoc tenet Bar. Et adde omnino que dicam infra de balneo & necessario & celario & in specie de aquarolo. seu canali. & ea que dicuntur

hic ut plurimum conueniunt. sed an pre-
dicta ueniant in ueditōe domorum dic q̄
sic tex. est in dicta. l. fundi. §. labeo & in. l. ue-
ditor hominis. §. si. de acti. emp. & l. fistulas
in prin. de contrahen. emp.

Rubrica. De. furno. C.

L

I furnum iuxta cōmunem pari-
etem habeas & damnus dat pa-
rieti uel uerisimiliter dare pōt
an tectum agi possit. dic si dam-
num dedit parieti puta quia paries exult?
sit agi potest actione in factum. l. acquil. ut
est tex. in. l. si seruus seruum. §. si furnus ad
l. acquil. & ibi doc. & l. fluminum. §. si furni
& ibi plene de hoc nō. ff. de dam. infec. Sed
si non damnus dedit an possit peti cau-
tio de damno infecto & uidetur q̄ sic per. d.
§. si furnū. In contrariis uidetur per. d. §. p.
gl. ibi soluit plurib⁹ modis. Sed tu breuiter
concludas aut timetur damnus ex uitio fur-
ni. tantum. aut ex uicio seu culpa furnarii tā-
tum aut ex uicio furni & furnarii. Primo ca-
su quando timetur damnus ex uicio furni
tantum potest peti cautio & ita loquit^r. d.
§. si furnum. Et est ratio quia tunc istud ui-
tium cadit in actionem in factum utilem. l.
acquilie que non excludit istam cautionem
ut ibi & ita tēt Bar. & doc. in. d. §. pe. & Flo.
in d. §. si furnum. Secūdo casu quando ti-
metur damnus ex uicio furnarii tantū. &
tunc subdistingue. aut damnus timetur ex
facto furnarii aut ex non facto. puta negli-
gentia uel omissione. si ex facto puta quia i-
ponit in furno maximum ignem. & tūc nō
competit cautio damni infecti. & ita loqui-
tur. d. §. pre. si furni & est ratio quia quādo
principaliter datur damnus a furnario cul-
pa sua competit cōtra ipsum actio. l. aquilie
directa ex tertio capite. ut. d. l. si seruus ser-
uum. §. tertio autem capite. & ista actio est
directa ordinariē q̄ facit cessare cautiones
damni infecti. que est extraordinaria iuxta
nō. per Bar. in. l. i. prouinciali. §. i. de no. op.
tunc. & ita tenz bar. in. d. §. preterea. Si uero
timetur damnus ex nō facto. puta ex negli-
gentia uel omissione furnarii & tunc potest
peti cautio quia non competit actio. l. acq. l.
casus est nō. in. l. si cuius. §. deniq; de usufru.
& ita tenet Ang. in. d. §. preterea. Tertio
casu principali. quando timetur damnus
ex culpa furni & furnarii simul & tunc dic

idem q̄ in primo cāu. §. q̄ possit peti cautio
secundum Bar. & doc. in. d. §. preterea & cir-
ca predicta uide omnino Ang. in. d. §. prete-
rea. & Flo. in. d. §. si furnum. Secunda q̄-
stio est. quidam habuit & habet furnus seu
molendinum in aliqua uilla uel uicinia. &
omnes de dicto loco iam longissimo tēporē
etiam eius initii cui⁹ non existat memoria
in contrarium. semper uenerunt ad dictus
furnum seu molendinum pro pane coque-
do seu macinando alius uult furnū seu mo-
lendum nouiter construere an possit p̄-
hibere ne construat & uidetur quod sic q̄
non debet immutari antiqua consuetudo i
preiudicium alterius. l. si manifeste. c. d. ser-
ui. Item pro hoc. l. si quisqam de diuers. &
tēpa. pre. Sed contrarium est uerius quia i
suo licitum est edificare etiam si noceat alicui
no. l. fluminum. §. si. cum duabus sequen. de
dam. infec. & l. si in meo de aqua plu. ar. & l.
si. & ibi Ang. de usucap. & pro hoc allego
tex. in. c. significante in prin. de app. & ibi
hoc nō. in terminis Inno. & Ant. de bu. &
cōmuniter doc. Et predicta itellige uera nisi
si seruitus uel obligatio personalis esset im-
posita iuxta nō. in. d. l. si. de usucap. & ita no-
tāt doc. in. d. c. significante. uel nisi esset p̄scri-
ptum que prescriptio non currit. nisi a tem-
pore quo alius uoluisset edificare furnum i
molendinum & propter prohibitionē sibi
factam destitisset ut nō. per glo. & docto.
in. l. qui luminibus d. serui. ur. pre. & in. l. i.
c. de seruitu. & de ista. q. uide p̄ gl. & doct.
in. d. l. si manifeste. & per glo. in. l. si quis ex
argentariis. §. si initiū tabularū. ff. de edē. &
p̄ Bar. plene in. l. quo minus in. i. q. ff. de flu-
mi. & in. l. i. §. sicut autes de aqua plu. ar. cen.
& per Flo. in. l. imperatores. de serui. ur. p̄. et
originaliter ista fuit questio pillei. xxxvi. q̄
incipit quidam. salimarius. & de ista mate-
ria & quomodo formari libellus & positōs
fieri debeāt. uide in summa libelloz conpo-
sita a domino Pe. iaco. anno. Mecc. xlyii. i. li-
bello super furno. & est. xx. Rub. & ex illa
summa ut plurimum sumpta est practica lo-
petri de papia qua nūc utūf p̄curatores. l. z
de dicta sūma mētionē nō faciat. Tertia
q̄stio ē aliq; p̄misit mihi coquere panes i
furno suo p̄ tota familia mea. an ista sit fui-
tus uel obligatio personalis uidē Bal. in. l. si
plures in quarto contrario. c. de condi. is. et
ego dixi supra circa si. prime diuisionis ser-
uitutū. 7. tertio quero si aliquis p̄ omisit et
E. iiii.

supra in q. quomodo cognoscat seruit⁹ rea-
lis. dic ut ibi dixi. Quarta. q. est quis pro-
misit mihi & titio, q. possim coquere in fur-
no suo omni ebdemoda. x. staria furmenti.
titius decessit utrum portio ticii mihi acre-
scat Bal. in. l. unica. §. cum autem/ de ca. tol.
format eandem. q. & dicit considera. Nam si
coniuncti sumus re & uerbis, uenio p ius n̄
decrescendi quod etiam in contractib⁹ locū
habet. contrarium dicit esse uerum, quia cū
ticius semel fecerit parte³, recessum est a iu-
re non decrescendi & oportet uenire p ius
acrescendi ut subtiliter nō. Bar. de leg. iij. l.
re coniuncti articulo de seruit. sed ius acre-
scendi non habet locum in contractibus lu-
cratiuis. ut nō. dixit Bal. subtiles considera-
tionem. Quinta. q. est & pulcra feci pa-
ctum cum furnareo ut coqueret panes pro
me & familia mea singulis annis uel perpe-
tuo, & quod sibi darem omnī anno. x. libras.
tunc habebam duos filios tantus. & postea
mihi nati sunt plures alii filii. & ista fami-
lia mea est aucta/ an teneatur mihi coquerē
pro eodem pretio. istam. q. format Ta. but.
in. l. si. C. de sacro sanc. eccle. Albe. de rosa.
ponit similem de molendino/ in aut. hoc i⁹
porrectum. N. unam aliam pulcrā. q. eo.
ti. & in. l. non modus. C. d. serui. & Imo. i. de.
litteras. xi. col. N. q. promittens coquere/ de
rescrip. in qua. q. primo dicendum uidetur.
q. teneatur, quia promisit coquere pro fami-
lia mea & ista nunc est familia mea licet sit
aucta. ut. l. peculium in prin. ff. d. pecul. ubi
uidetur hoc probari. pro hoc etiam. l. propo-
nebatur de iudi. pro hoc uidetur tex. iuncta
glo. in. l. pe. de fundi. instruc. que uult nō. q.
omne uniuersale recipiat augmentū & di-
minutionem ut ibi & l. grege de leg. i. & in
d. l. de leg. i. sed familia est uniuersale, quia
est collectiuum sine aliquo signo particula-
ri l' generalis ut nō. in. l. i. ff. de eden. & Bar.
& doc. in. l. scire debere in prin. de uerbo.
ob. Tertio ad idem uidetur tex. in. l. i. in
prin. ff. quorum lega. & in. l. si. §. i. in pri. de
libera. lega. Quarto uidet^r pbari & i. l. si
seruitus in prin. de ser. urba. predio. ubi dici-
tur, q. seruitus imposta luminibus simplici-
ter intelligitur tam de presentibus q. de fu-
turis. Quinto quia sepe ispicit qd' eue-
nire pōt. ut nō. glo. in. l. inter stipulatōem/
§. sacra de uerb. ob. Sexto pbari. pōt rōe
nam si unus filius moriretur remaeret ea-
de familia dicta. l. pponebat. d. iudi. & uel

let furnari⁹ seruari sibi promissionē ita & si
si est aucta debet mihi seruari ut pbariōe
eadem sit disciplina. l. i. de his qui sunt sui l'
uel alieni iuris cum sy. & quia ad quem spe-
ctat augmentum diminutio spectare de-
bet ut est tex. & ibi doct. i. l. si ex toto d leg.
.i. Nam regula est qui potest sentire como-
dum potest sentire incomodum. l. secundū
naturam/ de reg. iur. & qui in uno grauari
potest in alio releuari debet. l. eum qui in
prin. de iure iuran. Septimo pro hoc fac
tex. in. c. quia circa de priuilegio. & qd' nō.
Cy. secundum pe. in. l. placet in ultima. q. d'
sacro sanc. eccle. & quod nō. plene Ange. &
flo. in. l. si seruitus/ de serui. urba. p̄dio. Oc-
tauo facit pro hoc. l. hoc iure. §. aqua/ de aqua
coti. & exti. Nono pro hoc adduco, quod
nō. Albe. de rosa. in sili in. l. rutilla polla/ de
contrahen. emp. ubi dicit quod si aliquis cō-
duxit unum molendinum cum quatuor ro-
tis & conuenit prestari modios. x. pro quali-
bet rota & postea conductor ibi aliā rotam
construxit/ quod non teneatur pro illa no-
ua rota aliquid soluere & sic non debet cre-
scere fructus & dicit quod ita fuit determīa-
tum prout refert Vgo. de funta. allat ad hoc
l. non modum. C. de serui. & uide omnino
eundez Alber. in. d. l. rutilla polla ubi addu-
cit alias similes. q. Decimo adduco aliam
decisionem Alber. i. autē. hoc ius porrectus
de sacro san. in. x. col. N. unam aliam. q. subi-
cio. ubi dicit q. si paterfa. cum abbate & con-
uentu eiusdem mōasterii pactus fuit q. mo-
lendinum dicti mōasterii sibi & familie
sue pro certa pensione molere deberet nec
in hoc fuit lesum & deceptum mōasteriū
tempore pacti initi postea quilibet filioz
habet ita magnam familiam sicut habebat
paterfa. tempore celebrati contractus quili-
bet ipsorum uult mollere ad molendinum
sicut faciebat eorum pater & determinat q.
detricto iure possit allegat dictam. l. si ser-
uitus. In contrarium uult quod immo n̄
teneatur furnarius coquere pro eodem pre-
tio aucta familia. i. per tex. primum. l. n̄ mo-
dum cum his que ibi nō. per glo. & Cy. &
Doc. C. de serui. Secundo pro. l. si ita de
aur. argen. lega. ubi dicitur q. uerba in du-
bio intelligūt secundū tēpus p̄ns. & pro h^o
l. si cū meus proprius cū ibi nō. si ser. uedi.
& cle. litteras cū ibi nō. de rescrip. Item pro
hoc quia uerba p̄tractus in dubio itelligūt
rebus sic stātibus. l. q. serui. de cōdi. ob cau.

Tertio per. l. rutilla polla de contrahen.
emp. ubi dicit q̄ in dubio uerba cōtractus
intelligūt secūdū q̄ apparet tēpore cōtrac-
tus & postea illū tex. inducit Albe. de rosa.
ad plures. q. & ad idem est tex. i. l. i. eo. ti. &
ibi Alb. de ro. in. fi. adducit illum tex. ad deci-
sionē hui⁹. q. i. terminis remittit tamē se ad
dicta per eum in. d. autem. hoc ius porrectū
Quarto facit tex. in. l. i. §. item queritur de
aqua cot. & esti. & i. l. fi. §. fi. in. fi. de libe. leg.
Quinto hoc uidetur probari optima ratio
ne quia ex persona heredum non debet cō-
ditio obligationis mutari. l. ii. §. ex his de d.
obli. & ibi uide Alb. de ro. Et ar. istud proce-
deret quando esset aucta familia post mor-
tem patriiffa. Sexto quia ubi crescit expē-
sa & labor debet crescere pretium seu sala-
rium quia tan labor q̄ pecunia diuisionem
recipiūt ut est tex. i. l. amico in prin. de an.
leg. & ibi ponunt doc. per illum tex. quod si
famulus conuenit stare cum tribus scolari-
bus pro certo precio in mense & un⁹ scola-
ris moritur uel recedit. debet diuidi salariū
si alter super uenit debet augeri sicut auge-
tur & diminuitur labor hic uidetur quod si
augeatur uel diminuat familia debz auge-
ri & minimi precium. Septimo pro hoc
adduco tex. in. c. quarto extra de deci. & ibi
ponitur ista. q. p. lo. An. Octauo quia re-
gulariter conuētio nō extenditur ad inco-
gitata. l. cū aquiliana & l. qui cum tutoribus
de transac. sed furnarius non cogitauit q̄ de-
beret familia crescere ergo & c. Nono quia
infinitas est euitanda. l. fi. §. d. sacro sanc. ec.
Nam si furnarius teneretur pro familia auc-
ta teneretur etiam si i. infinitum augetur
q̄ non uidetur esse dicendum ut ibi & per
hanc potissime rationem pro hac parte de-
terminat ibi Ia. bu. dicens quod non obstat
q̄ promiserit coquere mihi & familie mee
quia intelligitur de familia quam tpe couē-
tionis habebam. Decimo & ultimo facit
l. cui fundus in fi. de condi. & de. quē tex. in-
ducit ibi Dy. & Albe. ad. i. q. domini azo. q̄
si concessum est. q̄ in aliquo nemore pos-
sit ligna incidere pro se & familia sua & de-
cedat relictis multis familiis. q̄ unusquisq̄
filiorum non poterit incidere quantum ex-
pediat sibi & familie sue sed omnes simul
incidere tantum debent quantum poterat pa-
ter & non plus. Item inducit ibi Albe. ad ali-
am. q. Si aliquis d' derit prediū alicui mo-
nasterio ut perpetuo deberet molere sibi &

filiiis suis granū ad molēdinū suū postea li-
beri sup excreuerūt. Itē adduco et decisionē
Pillei q̄ fecit i. q. sua. xlviii. q̄ incipit qdā pa-
terfa. i. qua tēt q̄ si monasteriū pmisit mihi
& familie mee molē surmētū n̄ tēt herēdi-
b⁹ molē i. maiori q̄titate q̄ mihi tēref ppe-
ter infinitatē euitādā quoniā nō ē uerisimile
mōasteriū se uoluisse obligār ad talē infini-
tatē. & idē tenuit Bar. brisicēsis i. q̄nibus
suis. q. li. q̄ incipit qdā paterfa. Et ad idē alle-
go et q̄ nō. Cy. secūdū pe. i. l. nō mod⁹ i. fi. §.
de fuitu. ubi per illū tex. q̄ si qdā rustic⁹ p-
misit cuilibet canoico dar. x. p. anniuersario
& tpre pmissionis n̄ erāt nisi. x. canoici de
ide sunt. xx. nūqd teneat oibus & dicit q̄ n̄
qa nō pōt tūc cogitari quot ibi canonici es-
sent & idē dicit lo. de Imola. i. clef. litteras.
i. xviii. col. de rescriptis. Ego autē i. ista. q.
ita cōcluderē distinguēdo & concordādo ista
iura aut pmissio furnarii facta sub noie uni-
uersali aut suo noie pticulari aut generali
aut indefinito. prio cāu q̄n pmissio ē facta
sub noie uniuersali ut familie mee ut dixi
s. i. prio articulo prie ptis & ut formaui. i. q.
pricipalē & tūc teneo prias ptē uertiorē us
q̄ teneat et p familia aucta p iura supra p-
pria pte allegata & potissime qa noia uni-
uersalia recipiūt augmētū & diminutionē
l. peculiū i. pri. de se. ii. cū aliis allegatis. §. in
i. & ii. ar. prie ptis. Et h̄ et tēt Ci. i. d. l. n̄ mo-
d⁹. §. de seruitu. & i. l. placet i. fi. §. sacro. san.
& pe. de ancha. i. c. q̄to extra de deci. Et hoc
intelligerē q̄n filii habitāt cū patre. sec⁹ si seor-
sus habitēt. qa illa dicit familia q̄ simpli habi-
tat. p. l. tria onera. d. execut. tu. l. 3. quo ad alia
sit de familia. l. fi. §. de uer. si. secūdū Pe. de
ancha. & lo. d. anania i. d. c. quāto Nec ob-
stāt argumēta i. triū adducta. qa pōt rīde-
ri sicut pōt diminui familia ita pōt augeri
& eō. uide pp istud dubiū euetū n̄ pōt dici
ēē aliqua lesio si n̄ fuit inspecto tpre cōtract⁹
ar. l. si pater puelle & q̄ ibi nō. p. Ci. & doc.
§. de ioffi. te. Secūdo cāu q̄n pmissio est
facta sub noie pticulari. puta mihi & duo-
b⁹ filiis meis & tūc n̄ hz dubiū qa n̄ egredi-
t̄ psonas noiatas qa limitata dispositio limi-
tatū pducit effectū. l. i. agris de acqr. re. do.
& ita pōt loq. l. n̄ mod⁹. §. de fuitu. fm Cy.
ibi. Tertio cāu q̄n ē facta pmissio sub no-
mine generali. puta mihi & oib⁹ liberis me-
is & tūc subdistigue aut pmissio est facta ad
certū tps limitatū aut i. ppetuū aut simpli-
cif. si ad certū tempus. puta ad. x. annos pro

misit coquerē mihi & omnib⁹ liberis meis
& tūc intelligo pro omnibus liberis qui p
tēpore reperiū^t, unde siue crescant siue de
crescāt furnarius tenebit^r semper pro eodē
precio, cū potuerit ptes cogitare hoc eueire
posse ut nō. in. l. inter stipulātem. §. sacram
de uer. ob. maxime quia uerba sunt genera
lia q̄ general^r debēt intelligi. l. i. §. & genera
liter de leg. prestā. & xviii. di. si romanorū
cū sy. Si uero pmissio est facta i perpetuus
& idem eadē ratione. Nec obstat rō infini
tatis euitāde, quia uerba infinita repugnāt.
Pōt. n. quis se obligare in perpetuum. l. i. §.
si in perpetuū si ager uecti. ul^r emphi. petā.
Et predicta intelligo uera q̄n sit augmētū
uel diminutio liberorū per natiuitates uel
mortē eorū sec⁹ si cessaret familia ex aliq^o
casu accidētī puta ego sum creatus miles ul^r
superuenit mihi hereditas opulēta ppter q̄
ego incepti tenere tres uel quatuor famulos
uel totidē pedisequas iuxta. l. sed & si lege. §.
si quis re sua de peti. hered. & quod nō. glo.
in auten. ut iudices sine quoq. supra. §. cogita
tio in x. largioris coll. i. quia de isto nō po
tuit furnarius uerisimiliter cogitare ergo
n̄ tenet. l. cū acquiliana & l. qui cū tutorib⁹
de transac. & sic non inspicit hoc casu quod
euenire pōt quia q̄n presēs status non indi
cat cōtingētā de futuro nō inspicit q̄ eue
nire pōt. ut. d. §. sacram & ibi hoc nō. Bar. S³
si promissio est facta simpliciter non expre
so aliquo tēpore puta promissit furnarius
coquere mihi & liberis meis panes pro. x. li
bris in anno. & tunc credo q̄ licet crescat fa
milia uel decrescat in uno anno, nō p̄terea
debet crescere uel decrescere pretiū p̄dic
ta. Sed post añū non cogitur furnari⁹ coq
re pro eodē pretio si creuit familia, nec ego
teneor idē pretiū soluere si decreuit. Immo
ēt si non esset mutata familia, quia dicta p
missio nō durat nisi singulis annis, & i fine
cuiuslibet añi quisq; nostrū pōt contractū
dissoluere facit quod nō. in. l. itē queritur. §.
qui impleto loca. Quarto casu principali
q̄n pmissio est facta sub nomine indiffini
to. puta pmittit furnarius mihi & filiis me
is & tunc credo, q̄ censeat tacite actū de fi
liis q̄ reperiū^t tēpore cōtractus, quia de fu
turis i dubio non uidet actū secundū p̄pria
significationē uerborū ut pbat in. l. serui
tus ibi humanius est de serui. urba. p̄di. bar.
in. l. si pluribus de leg. ii. & sic intelligitur
rebus sic stātibus. & probat^r ēt hoc in. l. non

modus. E. de serui. intelligēdo q̄ ibi fuerūt
uerba indiffinita. & pro hoc ē tex. in. l. si ita
& i. l. medico i pri. de aur. & argē. lega. & ad
hoc ēt allego q̄ nō. Cy. in. l. placet i. fi. E. de
sacrosanc. Et quia ista. q. est satis difficilis p̄
dictā mām & decisionē subicio correctioni
cuiuslibet melius sentiētis & dicā ēt in. l. p̄
uicia. §. familie de xbo. sig. Sexta. q. an liceat
facere furnū i muro cōi inuito socio uel sux
murum uicini eo inuito. de hoc dic ut dicas
in sequenti ti. & fornace. & fornello in pri.

Ultimo de ista mā furni uide per Albe.
de rosa. in suo opere statutorum in prima
parte. q. c. xxxv. & per Ang. in. l. inter quos
i pri. de dam. infec. & uide q̄ dixi. s. de puteo
i plurib⁹. q. & maxie in x. sed q̄ro nūqd^o &
uide que dicā infra de balneo siue stufa &
camino & cellario.

De fornace. C.

LI.

Verif^r p̄rio an quis possit i mu
ro uel fūdo cōi fornacē cōstrue
re & dicas regulariter q̄ nō qa
i re cōi melior ē cōditio p̄hibē
tis. l. sabinus cōi diui. nisi fundus ille est de
putatus ad fornacē ar. l. arboribus de usufr.
& l. ediles cōi diui. & l. cū duob⁹. §. itē mel
la pro socio & nō. glo. & doc. in. d. l. sabinus
& habetur in. l. pariete d̄ ser. ur. predi. fallit
etiam in aliis casibus nō. in dicta. l. sabinus
& i regula i re cōi li. yi. & uide q̄ dicas infra
de cellario & q̄ dixi. s. de pariete siue muro
& de seruitute tigni imit. in. iiii. q. Que
rif^r secūdo quis uult cōstruere fornacem in
muro proprio iuxta murū uicini & dubiū
facit. l. si. fini. regū. que uult ut si quis domos
edificat pedes duos debet relinq̄re. s. murū
unū tantū pedē ego teneo q̄ potius muro
q̄ domui hec equipere^t & sic sufficiat reli
q̄re unū pedē per. d. l. si. & hoc uoluit glo. i
. l. quidā iberus in x. pariete de ser. urba. p̄.
que dicit q̄ infra duos pedes uel unum per
. d. l. si. & est rō qa fornax. non est locus nisi
esset cōiūcta domui ad habitandū sicut re
pit^r i multis fornacib⁹ ar. l. pleriq; de i ius
uocan. iūcta. l. prediis. §. balneas de leg. iii.
& l. eo iure. §. si abula in qui. ca. pi. ta. thatur
Querif^r tertio quid si in fornace ē picu
lū ignis ne flāma paries uicini corruat. di
co q̄ n̄ pōt cōstrui ita penes fūdū uicini q̄
ei⁹ paries possit dāpnū pati ex flāma uel
igne ut ē cāus i d. l. qdā iberus & hoc tenet

ibi ang. in. ul. col. prin. per illuz tex. de quo uide etiam q̄ dicam in sequēti titu. circa prin. & que dicta sunt de fundo proprio uicini idem dicendū ē de cōi quia iuxta ip̄m non pōt q̄s fornacē cōstruere sicut nō pōt p̄pe fundū alienū uicini ut est tex. in. d. l. q̄ dā iberus ubi pies cōmunis & alienus in h̄ equiparantur & adde que dixi supra d̄ furno i. i. q̄. Queritur quarto qd si fumus ascēdit de fornace ad domū uicini an propter hoc poterit agere contra dominū fornacis dicas q̄ non regulariter per. l. sicuti. §. aristo si serui. uen. de quo uide que dicā infra de fumo. Quero quinto quid si p̄pter ignes fornacis uilla uel domus exusta est an contra dominū fornacis agi possit & qua actōne uide tex. in. l. si seruus seruū. §. si fornicarius & quod ibi nō. per glo. & doc. ad. l. acquil. & que dixi supra de furno in. i. q̄. & q̄ dicta sunt de fornace habent locū etiam in fornello qui fit causa cineris coquendi uel alia de causa supradicta.

De balneo siue stufa .C.

LII.

N muro cōi licitum est balneū uel stufam facere etiam inuito socio, dum tamen ex hoc paries cōmunis non ledatur, alias sec̄ ut p̄bas in. l. fistulas in prin. & §. i. de serui. ur. pre. & in. l. quidam yberus. §. si. & tenet hoc lo. Pe. de papia in suo ultimo li. in ante. pe. glo. 7. & si paries. Et ideo si ex flāma balnei exuratur paries cōmunis hoc facere non licet ar. l. fistulas si serui. uen. & l. si seruus seruū. §. si fornicarius ad l. acquil. & i eo pariete non possunt iniūgi tabule ul' uas uitrea per q̄ i altū flāma tollat̄ & paries comburatur ut. d. l. quidā yberus. 7. de tabulis ut nō. Ang. in. l. inter quos in prin. i. p̄. col. de dam. infec. Sed quero nunquid in pariete proprio iuxta parietem uicini sit licitum balneum cōstruere & dic q̄ ad duos pedes ip̄m facere n̄ licet p̄ quod paries uicini cōburat̄ & hoc tēt ang. i. d. l. quidē yberus in prin. i. ult. q̄. ego autē non credo q̄ duo pedes sint mensura proprie per quos qd distare debeat licet tex. cū glo. secūdū unā expositionē hoc sentiat i. d. l. qdā yberus. sed teneo q̄ tantū quis debeat distare q̄ nō nocet ei a uicino fundo, & ita loq̄. d. l. quidam yberus. quā sic intelligo & ita etiā dixi i precedentiē ti. i. iii. q̄. Qualiter autē balneū

de iure construere possit uide tex. cū ibi nō p̄ glo. & doc. i. l. i. E. de edifi. priua. Nunquid usufructuarius possit balneū seu stufā construere in fundo usufructuario & dicas q̄ non ut est tex. in. l. equissimum. §. Item si dominus & ibi Flo. de usufr. & sic ibi uide tur casus q̄ scolaris in domo conducta non possit facere stufam inuito ul' in scio dño l3 ibi loquat̄ de usufr. quia eadem ē rō. Nam si usufructuarius qui habet plus iuris quas iquilinus uel conductor non potest multo minus poterit conductor uel inquilin⁹ predicta itelligo uera i partibus in quibus balnea siue stufe priuate non habent cōiter in usu ut est hic Padue Sed in locis in quibus esse cōseuerūt ut i Alamania secus ar. l. si. in si. ibi & usu quotidiano super hoc uersari. E de fideiul. & ibi hoc nō. per doc. & nō. Bar. in. l. errore. E. de testa. qui dicit per. d. l. si. q̄ cōsuetū tacite inesse uidef̄ quia ea que sunt in usu quotidiano pro expressis habent̄ pro hoc. l. q̄ si nolit. §. qui assidua de edi. edict. & quod ibi late scripsi. Sed an inquilinus i usufructuarius possit stufam uel balneū ad usum publicum deputare dic q̄ non secundum Flor. in. d. §. si dñs per illum tex. Sz pōt dubitari, an balneator seu stufari⁹ teneatur de receptis sicut nauta, caupones, stabularii dic. quod sic ut nō. Guil. de cu. i. l. i. §. itez. ff. nauta cau. stabu. balnearius i pub. balneo si quid proiciatur potest agere actione iniuriarum tex. ē in. l. i. §. si quis in mari ne qd i loco publico religiosi intrare p̄nt balneum temporē necessitatis. xxiiii. q. i. omnes qui & ibi nō. in glo. ac etiam tempore necessitatis die dominico balneū cōcedit̄ de cōsecra. di. iiii. puenit ut nō. glo. i. d. c. omnes qui an aut̄ senatusconsultum q̄ prohibet legari uel uēdi ea que sunt coniuncta edibus ut. l. senat⁹ de contrahen. emp. & l. cetera. §. hoc senat⁹ el. ii. d. le. i. habeat locū i balneis & c. dic q̄ sic tex. ē in. d. l. cetera. §. hoc senatus el. ii. i. prin. Item nunquid appellatione dom⁹ cōtineat̄ balnea uide. l. predus. §. balnea de lega. iiii. & quod ibi nō. facit quod dixi in. e. titu. precedentiē in. ii. q̄. Item adde quod calefaciōes termarum & balneorū dicuntur esse muerā personalia ut ē tex. in. l. i. i. prin. de mune. & hono. quez tex. intellige de balneis publicis sic erant terme dñi diocletiani i patoris q̄ rū edificii mir̄ magnitudinis adhuc rome extant. Ultimo de balneo uide omnia que dixi supra de seruitute proiciendi in. ii. q̄ &

uide. l. sicuti. §. si. si serui. uen. & l. qui insulā
§. i. ff. loca & in. l. qui balneum in prin. ff. q
po. in pig. ha. & insti. de lib. §. multis in. fi.

De fumo. C. LIII.

h Abens edificia inferiora ignes
facit & per foramen ul' per fene
stras fumum in superiora edifi
cia mittit an possit & uidetur quod non p
tex. nō. in. l. sicuti. §. aristo. si ser. uendi. In cō
trarium uidetur tex in. §. si. in. eadem. l. Ego
nunc distinguendo ita breuiter concludo.
aut ē seruitus constituta & nulli dubiū est
ut nō. per glo. in. d. §. aristo. Aut seruitus
non est imposta & tunc aut uult immittere
iure seruitutis & non potest ut est casus in
.d. §. aristo secundū intellectū glo. aut uult
immittere iure suo & tunc aut facit animo
iniuriandi & non pōt imo si tunc mittit te
netur actione iuriarū. l. pe. de iniur. & ibi
Ang. & nō. glo. in. d. §. aristo & dixi. s. de ser
uit. prohibendi in. ii. & v. q. i. dubio tñ non
psumitur animus iniuriandi uel nocendi
glo. ē nō. i. l. fluminū. §. si. d' dā. infec. Aut
non facit animo iniuriandi sed immittit iur
suo & tūc aut facit ignē solitū & consuetus
pro usu suo & familie & pōt ut ē cāus q ita
debet intelligi in. d. l. i. §. sicuti in prin. aut
facit ignē insolitus puta nimis grauē & tūc
non pōt ut. d. §. si. ibi fumum nō grauē a cō
trario sensu & ita pōt intelligi. §. aristo. &
ita tēt ibi bar. Flo. & paulus de castro & ita
dixi. s. de seruit. phiciēdi in. ii. q. quod bene
nō. quia uidi sepenumero habitates iferius
immittere fumū per foramen aut per fene
stras ad edificia superiora aut habentes fur
nos & furnellos & ex eis mittere fumum i
domos uicinas quia contra eos agi non pōt
nec prohibere si faciunt ignē solitū sec' si
ifolitu puta cōburēdo paleas uel stramē ut
quādoq; fit & adde que dixi. s. de fornace i
iiii. questione. Si quis autem fumo facto
apes aliēas fugauerit l' ēt necauerit qā mor
tis causam prebuisse uidetur magis q occi
dere in factum actione tenebitur ut ē tex.
in. l. si quis fumo ad. l. acqui.

De scallis. C. LIIII.

f Callas muro cōmuni apponere
licitū est uni ex sociis si nullus
dānū parietis fit. tex. est cū glo. i

.l. fistulam §. si. de ser. urba. predio. & hoc
modo debet intelligi glo. in. l. quidā yberus
in d. seruitutis ibi secus aut in scallis eo. ti. q
facit differentiā inter tibulos & scallas. quia
per tibulos comittitur damnum parietis cōi
ex flāma ignis sed per scallas appositas non
solet fieri cōmuniter damnū parietis & ista
fuit intentio glo. licet ibi Ang. eā reprobet
sed si per scallas fieret lesio tunc apponi nō
possunt muro cōi inuito socio per. d. l. qui
dam yberus & d. l. fistulā in prin. Ang. tēt
hoc in. l. quidā yber' in fi. & in. l. inter quos
in prin. d. dam. infec. in. iiii. col. d. similiter
scallas lapideas iuxta murū cōes & c. & flor.
in. l. sabinus in fi. cōi diui. & dicūf scalle nō
afferre damnū seu lesionē in muro cōi qñ
non impediunt ipsius parietis refectionē l'
qñ sublato pariete cōes scalle p se stare pos
sunt alias secus ut. d. l. fistulas. §. iuxta ubi h'
nō. Bar. & doc. uel qñ aliud impedimentus
seu damnū fieret ipsi muro cōi puta qā ho
stium fieri debebat l' fenestra uel aliud edi
ficium quod per dictas scallas impediretur
uel incomodaret' ar. d. l. quidā yberus & d.
.l. fistulas in prin. & l. fistulā si ser. uendice.
& l. si cōes edes cōi diui. & per id quod nō.
glo. in. l. sabinus eo. ti. Et ex his sequitur qd'
scalle lignee pnt regulariter apponi p unū
ex sociis iuxta murū cōem quia faciliter re
moueri pnt ut dicit tex. in. d. l. fistulam. §. si.
& sic cōiter damnum cōi muro inferre nō
possūt si tñ damnum inferrent apponi nō
pnt ut dixi. S' quid de scallis lapideis an
apponi possūt iuxta murū cōes p unū ex so
ciis & uidet' q nō qā facill' remoueri nō pnt
per. d. §. si. Contrariū dicas. s. q poni pos
sunt qā sublato pariete per se stare possunt
ut. d. l. fistulas. §. iuxta & ibi Bar. si mō mu
ro cōi nullū damnū fiat & ita tenet Ang. i.
d. l. inter quos in. iiii. col. In hoc tamē ē diffe
rētia quia facilius possunt nocere scalle lapi
dee q lignee. sed ceteris paribus nulla ē dif
ferētia quia ubi nullū fit damnū p eas fieri
possunt aliter non. & ita uidi obseruari & i
sūma nota pulcrā regulam pro sociis habē
tibus inter se comunem puta. in muro l' do
mo cōmuni si queritur utrum unus eorum
poterit appropinquare uel apponē i mu
ro cōmuni. naz debet attendi an illud quod
appropiquat l' appoit' possit p se sublato
muro uel domo subsistere quia tunc potest
apponi alias secus. Item an impediatur re
fectionē cōis parietis uel domus & nō pōt

si nō impeditur potest ut probatur i dicto. §. iuxta. Item an afferat aliquod damnum uel nō ut patet ex predictis que procedunt ut dixi nō tantū in scalis sed etiaz i quacūq; alia re uel edificio quod ē ualde notandum quia per hoc multe. q. decidi possunt quib; adde que dicā infra pxi. q. & infra de solario

Quid autem dicēdū si quis uult nō solū scalas appropinquare sed etiā mittere. puta earū tigna uel lapides an possit & uidet q; debeat distinguī ut de appropinquatione dictū est in cōtrariū uidetur uidelicet q; in disticte possit p tex. cū glo. in. l. si cōmunes edes. i. §. mittere cōmuni diui. Itē quia i re cōmuni licitū ē uni socio aliqd facerē qdo alterius socii nihil interest. l. qdas yberus. §. parietē de serui. ur. p. di. & nō. glo. ii. in pri. l. l. sabin; cōi diui. Ego autē teneo quod regulariter non possit q; in re cōi nō pōt i uito socio aliqd facere & melior ē cōditio p hibētis dicta. l. sabin; nisi murus cōis esset ad hoc destinatus ut ibi nō. glo. facit ad hoc q; dixi i ti. pcedenti d' fornace. i. i. q. Nec obē tex. cū glo. i. d. l. si cōmunes edes quia de bet intelligi quando edes erāt ad hoc desti nate ut ibi fierēt scale & ita ē intelligit ibi Flo. nec ob. quod dixi quādo non interē so cii potest alter socius in muro communi im mittere quia nō pōt non interesse si tigna uel lapides non immittātur ut de se patet i hoc tñ possit sic distinguī aut murus ē com muni quo ad omnia quia sic actum fuit & cōuentū inter socios & non habet dubium q; etiam pro scalis i eo possunt immitti ti gna & lapides & similia aut ē actum quod murus sit cōmuni tātūmodo ad unus usus puta pro diuidendo uiridarius & tūc etiam clarus q; nihil potest immittere q; limita ta dispositio limitatū producit effectum. l. i agris de acquirē. re. do. & pro hoc uide oio q; dixi supra de pariete siue muro in pe. q. §. occurrit mihi circa predicta siue nihil est ac tum expresse inter socios q; constet & tūc aut murus apparet communis ex eo quia in eo sunt apposita tigna uel trabes uel la pides & tunc in dubio reputabatur cōmu nis saltim quātū ad hoc & ideo quilibet ex sociis pōt scalas immittere aut tigna uel la pides p scalis sustinēdis & ita pōt intelligi tex. cū glo. in. l. si cōes edes in §. immittere cōi diui. Et hoc intelligo quādo murus est sufficiens & idone; ad sustinēdū talia onera al's sec; ut. l. i parietis de dam. ifec. & l. cui;

edificiū de serui. ur. p. re. & dixi supra de ser uitate tigni immittēdi in. iiii. q. Aut mu rus apparet cōmunis ex alio puta q; sūt fe nestrelle uel anuli ab utraq; parte uel sy. de quib; uide. s. de pariete seu muro §. si. secū do pncipaliter est uidendum. Et tunc i du bio credo q; non possit quia regulr i cōi re melior ē cōditio prohibētis dicta. l. sabinus nam negari nō pōt q; per dictā immissiones tignorū uel lapidum quibus scale sustētāf non fiat aliq; lesio muro communi si tñ si at talis missio per quā nullo modo potest i teresse alteri; socii puta quia modica esset missio facta nec pondus magnū sustineret murus propter talē missionem tunc fortal se possit ut. d. l. quidā yberus. §. parietem. & glo. ii. in. d. l. sabinus & ita alias uidi iudica ri. hoc tamen an interest uel nō uicini reli quēdū est arbitrio iudicis qui inspecta quali tate muri & loci & missionis iudicare debz ar. l. i. §. si. de iure delib. & c. de causis de offi. dele. & predictis adde que dixi supra de ser uitate tigni immittēdi in. iiii. & v. q. de pa riete siue muro §. tertio pncipaliter ē uidē dum cum sequētib; uidimus de muro cōi an possint scale iuxta eū apponi uel immit ti. Nunc dicamus de muro alieno in quo sic breuiter est concludendū aut quis uult ponere scalas p lignas uel lapideas immit tendo tigna uel lapides in muro alieno & non pōt inuito aut non cōfetiēte domino imo dñs muri pōt ppria auctoritate illud quod immissū ē in muro suo tollere uel de struere. l. quēadmodū. §. si protectū ad. l. ac quiliam. & l. qui uitem. §. si ad ianuam. q; ui aut clam de quo dic ut dixi. s. d' seruitutib; tigni imittēdi i sexta. & vii. q. Aut q; uult ponere scalas ppe mur; alienū nihil i mu ro imitiēdo & tūc aut uult tāgere murū ita ut requiescat i eo & nō pōt p dicta iura & p .l. fistulā. §. iux de serui. ur. p. Aut uult tā gere ēt nō reqescēdo & idē eadē rōne facit .l. uulgaris i pri. de furtis dū dicit q; aurē ho minis tāgit totū hominē tetigisse uidetur.

Aut q; uult edificare scalas ppe murus alienū ipsū nō tāgēdo & tūc subdistigue aut sunt scale lignee aut lapidee si sūt lapidee p d' muro & tūc aut habēt fundamētū de terra ita q; murus dici possit & credo q; nō possit nisi stent remote per unū pedē p. l. si. si. re gū. & ita itelligo Bal. & Flo. i. d. l. fistulas. §. si. qui dicūt q; idē ius ē d' scalis q; ē de muro

Aut nō habēt fundamētū i terra ita q; p

prie murus dici nō pōt & tūc edificare poterūt ppe fūdū alienū dūmodo ipm nō tā gat qa tūc nō habet locū. l. fi. fi. regū. Si uero sunt scale lignee teneo q̄ idistictē edificare possint ppe fūdū alienū dūmō ipm non tāgāt nec i eo aliqd immittat̄ ēt si scale sint affixe super tignis affixis i solo edificatis ppe fundū alienū circa unū pedē ar. l. titius fi. regū. quod nō. quia est quotidianum. Et predicta pcedūt quādo quis edificat in suo scallas ppe fundū alienū. Sed quid si aliquis uult edificare scallas i solo suo publico iuxta domū suam an possit uidetur q̄ non quia regulariter phibitum est priuato in solo publico auctoritate propria edificare. l. i. i. & per totū nequid in loco publico. cū sy. In contrarium uidetur quando qs haberet porticum in solo publico uel stillicidium supra solum publicū quia quaten⁹ se protendit stillicidium uel porticus uidet̄ quod sub eo possit edificare scallas & similia. ar. l. fi. in. fi. de ser. urba. predio. & ita in multis locis reperiuntur. In hoc puto quod loci consuetudo seruanda sit. l. an in totum & q̄ ibi nota per glo. & doc. c. de edific. priua. Sed ubi non apparet de consuetudine teneo q̄ fieri non possit quia locus publicus sub stillicidio uel porticu remanet public⁹ ut dixi. s. de hostiō siue porta. v. alia est. q. similis.

Possit ēt dubitari an quis possit facere scallas in muro supra solum uicini uel publicū. & dicas regulariter quod non per. l. fi. in. fi. de seruit. fallit quando fieret sub stillicidio suo quatenus protendit stillicidium. l. fi. s. fi. de ser. urba. predio. Item fallit quādo seruitus ēt ipoita quod uide. s. de ser. pt. i. ii. iii. & y. q. & de pietate siue muro i. yi. & yii. q. & infra i se. ti. i. pri. & qd̄ dicā infra d̄ necessario. Quero an appellatōe dom⁹ ueniat scale dic aut scale sunt ex domū seu extra hostiū domus & tunc non cōtinētur appellatōe domus. & ideo maleficiū quod fit i scallis exterioribus extra hostiū domus dicitur nō esse factū i domo. sec⁹ si essent iteriores & ita nō. Barto. & flor. i. l. fistulas. s. fi. de ser. urba. p̄di. Et ppea seq̄ aliud q̄ quis pōt capi p d̄bito i scallis exteriorib⁹ nec hēt locū. l. pleriq; d̄ i 1⁹ uo. & adde p̄dictis. l. creditor. s. fi. cū ibi nō. d̄ actio ep̄. & quod nō. Bal. i. l. gall⁹. s. fi. ad fi. d̄ lib. & po. & qd̄ plene dixi. s. d̄ claustro seu cōclau & porticu i. ii. q. Querit̄ ēt qd̄ si scallis amotis quis muros ascenderit ciuitatis dic quod

capite puniri debet. l. fi. de rer. diui. & ibi p̄ doc. Idem si quis ascenderit castrū quod h̄ murū uel ualla lignea secus si fossas tm̄ loco murorū. ut est casus sing. in. l. desertorū. s. nec non de re. mili. secūdu Lodo. de ro. in quodam suo singulari. Ultimo quero q̄ sit pena apponēdi scallas muro alterius causa ingrediendi eius domū. uide Bal. omnio in. l. fi. de re. di. & que ip̄e nō. in. l. si quis nō dicā raper̄ de epis. & de. & uide tex. i. s. ope. insti. de obli. que ex qua. de. na. & glo. xxiii. q. iii. illud sane.

De ferratis. C.

L V.

Vis fecit fenestris suis ferratas ap̄ q̄ ponere protēdētes extra murum suū supra solum uicini querit̄ an potuerit & dicas regulariter q̄ nō p. l. fi. in. fi. ff. de serui. & l. si interis. s. pe. q̄ ui aut clā quia solum uicini debet esse liberum usq; ad celū ut ibi sed hoc fallit qn̄ esset seruitus imposta uel qn̄ fieret sub stillicidio suo quatenus stillicidiū se protēdit per. l. fi. s. fi. de serui. urba. predio. cū ibi nō. facit quod dixi. s. de scalis. v. possit ēt dubitari. & quod dicā infra de specularibus. Item fallit quando fieret supra solū publicū qa ita seruetur de cōsuetudine per. l. an in totum. c. de edific. priua. Quid si aliqs habz fenestras suas ferratas uersus solū uel domum uicini que sic steterūt p. xxx. uel. xl. ānos ip̄e uult tollere eas uicinus cōtradicit dicēs q̄ nō pōt de iure qa sibi est questū ius per dictū tps ar. l. oēs & l. sicut de prescrip. xxx. anno. Item quia interest sua ne uicinus uel ali⁹ possit per dictas fenestras uenire in domū suam querit̄ quid iuris. In hac q. puto sic dici posse. aut est seruitus cōstitutā. s. ut retineatur ferrate & non pōt eas auferre. aut nō ē cōstitutā & tūc aut alias uoluit auferri & fuit impeditus per uicinū & pp̄ impedimētus & per cōtraditionē desistit auferre & elapsū est tempus sufficiēs ad prescribendam istam seruitutem & idē p. l. hec aut iura cū ibi nō. per glo. & doc. de serui urba. predi. Aut non est transactū illud tps & tūc licet n̄ sit prescripta seruitus tm̄ proter illā destitutōem & cōtraditōez cōtradicens ē cōstitutus i quasi possessione illius iuris r̄manendi ferrate tex. est cū glo. no. i. l. qui luminibus. ff. de ser. ur. p̄. & l. i. c. de ser. & ibi nō. p̄ doc. Aut nūq; fuit cōtradictū & tūc aut ille

uult tollere ferratas in despectu vicini uel
 ut noceat uicino principaliter puta ut pos-
 sit p illas fenestras uisitare domū uicini pp
 filiam suam uel pedissequā uel alia causa sy.
 & non pōt ar.l.i. §. deniq; de aqua plu.ar. &
 in.l. in fundo de rei uen. & i.l. opus cū glo.
 de opi. pu. & pro hoc uide quod nō. Cy. &
 doc. in .l. altius. C. de fuituti. In dubio tñ nō
 presumitur aīo nocēdi glo. ē ualde notabilis
 in.l. fluminū. §. si. i glo. pe. i. fi. de dam. infec.
 Aut uult tollere ferratas pro aliqua co-
 moditate domus sue & pōt licet noceat uici-
 no ut probatur in. d. l. fluminū. §. si. cum. l.
 se. que incipit proculus. Sed quid ecōtra
 quidam habet fenestras uersus domū l' fun-
 dus uicini p quas pōt ire i domū uicini an
 possit cogi ut ponat fenestris ferratas ut
 tollatur sibi dicta facultas itradī dic breui-
 ter q; n̄ quia nemo cogit i suo laborare nisi
 sit iposita fuitus ut habet i. l. i. i. fi. cū. l. se. de
 aqua plu. ar. & q; i re sua qlibet est modera-
 tor & arbiter. l. in re mandata. C. man. Eo
 aut cāu quo tenetur habere fenestras ferra-
 tas in suo si reperiāt fracte l' etate cōsūpte
 an ipe teneatur iterū reficere & sumptibus
 suis. teneo q; sic per. l. & si forte. §. etiam. X.
 nam i omnibus si serui. uendi. cōiūcta. l. eū
 debere columnam de serui. urb. pre. Ad
 quod adde q; dixi supra de seruitute oneris
 ferendi. X. huius autez seruitutis & supra d
 stillicidio n̄ auertendo. X. circa istā seruitu-
 tē imo etiā plus dico q; etiā si destructe uel
 extracte essent i totus ferrate de fenestris si
 cut fit quādoq; p stipēdiarios tēpore guer-
 re & etiam q; domus uel murus i quo sūt
 ferrate corruerit an si reficiantur fenestre
 teneantur refici cū ferratis & dico q; sic pro
 quo uide quod dixi. §. de seruitute stillicidii
 auertendi i. viii. q. Ultimo adde p̄dictis
 que dixi supra de stillicidio siue tecto i pri-
 ma. q. & supra de penu.

Rubrica de solariorio. C. LVI.

I quis uult edificare solarium
 i in quo loco debet ipsū affigere
 ut sustineatur. dic q; aut muri
 undiq; sunt sui & i eis pōtting^a
 imponere. & istud non habet dubium. aut
 muri sunt cōmunes uicino. & tunc aut pro
 diuiso. aut pro idiuiso. Primo casu pōt qua-
 tenus durat pars sua eadem rōe & nō ultra
 nisi esset seruitus imposita. per. ea que statū

dicā. Si pro induiso. tūc pōt imponere qua-
 tenus durat murus si murus ē ad hoc desti-
 natus ad hoc uide quod dixi supra de scalis
 X. quid antē dicēdū. Quomodo autem
 cognoscatur an murus sit communis uel n̄
 & an sit communis pro diuiso uel induiso
 uide que dixi supra de pariete siue muro i
 .i. & .ii. q. Aut murus ē alienus & regularit̄
 nō pōt quia i re aliena nō ē licitū aliquid i-
 mittere circa seruitutem nisi domino uolē-
 te. ut. l. quēadmodū. §. si protectus ad. l. acq. l.
 de quo uide que supradicta sūt de scalis. X.
 uideamus nunc de muro cōi. Sed prope
 murum alienum super trabibus uel lignis
 positus uel requiescētib' i solo suo inferiori
 bene pōt edificare solarius nec ē op' dimit-
 tere spatium aliquod etiam unius pedis q; a
 nō habet hoc casu locū. l. si. fini. reg. & ita ui-
 di sepe obuari in solariorio & stillicidio quia
 possunt prope murū uicini edificari dūmo-
 do ipm. non tangant neq; super eo reqescat
 sed supra trabib' existentibus in suo quod
 nō. quia cottidianū ē. Sed queritur an q; s
 possit solariorio quod ē ifixū muro cōmuni l'
 alieno iure seruitutis pauimēto uel laterib'
 copertre. dic regulariter q; sic. fallit si ppter
 talē coperturam nimiū grauaref murus in
 quo requiescit solariorio nam tunc nō potest
 ar. l. cuius edificium de serui. ur. pre. Nam i
 tali solariorio non pōt domin' imponere ma-
 gnum pondus puta frumēti uel bladi quan-
 do murus comode sustinere n̄ posset qd ē
 notandū contra multos qui habēt granaria

Sed pone q; una domus habet unum so-
 larium uel plura pars iferior ē unius. pars
 superior ē alterius sicut uenetis in multis
 domibus contigit ille qui habet partem su-
 periozem non habet aditū ueniēdi ad ipsū
 nisi per scalas uel partem iferiozem an per
 illaz poterit uenire dic q; non nisi sit impo-
 sita seruitus sed facere scalas aliūde ut pba-
 tur in. l. uia constitui. §. quodcunq; de serui.
 ur. pre. & ibi hoc nō. Bal. Flor. Pau. de cast.
 & ego plenius dixi supra de seruitute itine-
 ris siue aditus. uer. Nota unū aliū casu pul-
 crum ubi omnino uideas. Quid autem
 si habens solariorio superi' i eo cottidie curat
 uel eius pueri saltant uel pulsant ita q; sint i
 pedimēto existenti in parte inferiori. dic at
 hoc fit i despectū & damnū uicini & n̄ pōt
 per ea q; dixi supra in ti. p̄cedēti i. ii. q. uide
 ibi aut hoc nō fit in despectum seu damnū
 sed pro usu suo seu familie sue & tunc pōt

per. l. fluminū. §. si. cū se. & se. de dam. infec.
& pro hoc uide optimū tex. in. l. sicuti. §. ari
sto si ser. uendi. ubi ēt habetur q̄ si proicere
f̄ aqua in solario cā scopādi p̄pter calores
aliquid de aqua caderet iferi? p̄pter hoc nō
teneretur. Circa qd̄ uide oīo q̄ dixi. §. de f.
pi. in. ii. q. Vltimo adde p̄ cōplemēto hu
ius materie que dicā infra de meniano.

De tigno iniūcto. C. LVII

I due edes eadē cōtiguatōe cōtex
te pluribus legētur quisq̄ legata
rius hēbit quaten? ps sua sibi lega
ta durat nec unus pōt agere s̄ aliū ut tigna
nō sint uti tpre testamēti uel mortis erāt. l.
binas edes d̄ ser. urba. predio. Ex quo no
tandum est q̄ si unū tignū p̄ una cōtigua
tio tigni tegit unā domū & postea diuidit̄
iter plures q̄ illud tignū est propriū cui
bet sociorū quatenus lōgitudō tigni se extē
dit uersus partē suā. ut dicta. l. binas edes &
ibi hoc nō. doc. Item nō. aliud ex predic
tis q̄ tigna immissa debent remanē imissa
t̄pore quo domus assignatur pluribus uel in
ter uiuos p̄ in ultima uolūtate sicut erāt pri?
ante assignatōem uel diuisionē q̄bus adde q̄
dixi. §. de claustro in. iii. q. Sed quid si ha
bens duas domos unica cōtiguatōe contex
tas unam uendit alias sibi reseruat an emp
tor poterit inuito uēditore retinere tigna
aut cemēta que req̄escūnt in domū uenditā
dic q̄ non nisi forte cōtractus aliter se habe
at ut. l. q̄ conclaue de dam. infec. Vñ sis cau
tus tu ēptor ut facias in instrumento ēptōis
apponi tigna uel cementa remaneāt put
nūc sunt p̄ seruitute oneris ferēdi. ita dicit
Ang. in. d. l. binas q̄ edes de ser. ur. predio. &
in. d. l. q̄ cōclaue. secus ē q̄n dicta domus le
garet̄ alteri quia sēp̄ intelligitur legari cū p̄
uitute oneris ferēdi put̄ erat t̄pore testamē
ti per. d. l. binas q̄ edes. & ita est i hoc d̄ria i
ter cōtractus & ultimas uolūtates secūdum
Bar. Ang. & doc. in. d. l. q̄ cōclaue q̄ nō. An
autē & q̄n sit licitū tigna immittere in
cōi muro uide omnino Ang. & doc. i. l. iter
quos in prin. in pe. col. in fi. de dam. infec &
plenius per eūdē in. l. quida iberus in fi. de
ser. ur. predio. & uide que plene dixi. §. de
serui. tigni immit. in. iii. q. & adde oīo que
dixi. §. de pariete siue muro i penl. q. v. oc
curit mihi circa p̄dicta. Sed quid si uolo
facere mollēdinuz in flumine publico an

possim tigna immittere in ripam uie publice
dicas q̄ nō nisi uolēte eo qui habet p̄pe uia
fūdu ar. l. maritus de acqui. re. do. & pro h̄
glo. insti. de re. diui. §. riparum & ita tenet
Bar. in. d. l. maritus & in. l. quominus in. vii.
q. de fluminibus ubi plenius per eū & per
Bal. in. l. lapilli in. viii. q. de re. diui. & uide
ēt nō. per eum in rubrica. eo. ti. Cetera circa
istā materiā uide supra de ser. tig. immit. &
supra de claustro seu cōclaue & porticu &
supra de pariete siue muro & nō. in to. titu.
de tig. iniūc. & uide oīo que dicā in se. p̄ica.
in prin.

De onere ferēdo. C. LVIII

Ve sit d̄ria inter seruitutē tigni in
mittēdi & oēra ferēdi dubitari pos
set & dic quod est in significatiōe
uerborū seu ordine ut p̄bat in. l. eū debere
columnā de ser. urba. predi. iūcta. l. sicuti in
prin. si ser. uēdi. quod sic declaro. hec uerba
promitto ferre uel sustinere onera domus
tue hoc importāt ut d̄ns ediū seruiētū seu
ipse edes aliquid faciant hēt eni in se in ista
oratiōe domus seruiēs per modū agētis qa
ipsa debet sustinere onera & agit hūc actus
sustinēdi onera sed in his uerbis q̄ liceat ti
bi immittere tigna nihil importat q̄ debeat
facere d̄ns seruiēs s̄ cōcedit̄ facultas domo
edium dominantium ut probat̄ in. d. l. eus
debere coniuncta. d. l. sicuti in prin. secūdū
Bar. qui ita nō. in. d. l. sicuti in prin. & adde
que scripsi supra de seruitute oneris ferēdi
v. sed quero quis debet mihi seruitutē ple
nius declarari quomodo cognoscatur serui
tus oneris ferēdi & seruitus tigni immit
tēdi & quomodo una cognoscitur ab alia.
Et ex his nō. q̄ licet alie seruitutes regl̄r. n̄
competant ad factum sed ad patientiam t̄m
ut. l. quotiēs la prima. §. i. de seruituti. t̄m ali
ud est in ista seruitute oneris ferēdi quia
cōpetit etias ad factū. l. si & forte. §. et si ser.
uēdice. de quo dic ut dixi supra de ser. one.
ferēdi. v. huius aut̄ seruitus. Ex quo nō.
aliud quod licet eo casu quo alicui incūbit
onus ferēdi non dicat̄ seruitus sed poti? ob
ligatio personalis. l. seruituti. §. opus & ibi
nō. & in. l. pecoris de ser. urba. pre. & hētur
in. l. si. §. si. ff. de cōtra. emp. tamē hoc fallit in
seruitute oneris ferēdi ut. d. §. etiā & ibi h̄
nō. Flor. de hac seruitute oneris ferēdi non
uidetur fieri mētio nisi in predio urbano. l.

eus debere colūnā de ser. urba. p̄edio. secus
dū Flor. in. d. §. etiā Sed tu dic quod p̄t etiā
esse in p̄edio rustico ut dixi. §. de seruitute
oēris ferēdi i p̄ri. dic ut ibi. Circa istā ser
uitutē oneris ferēdi pone murus uicini d̄bz
seruitutē oneris ferēdi & sustinēdi onera
dom? si corrui uel r̄fectione idiget uicin?
tenetur onera reficere non ego ut dicto. §.
etiā & dixi supra de seruitute oneris fe
rendi. §. sed nūquid ille. Quid si uicin?
non uult reficere sed ei cedere & mihi reli
quere an possit & dicas q̄ sic qa ista ē obli
gatio i re non i personā tex. est no. in. l. & si
forte. §. labeo si serui. uē. quod facit ad nō. p̄
Bar. & doc. i. l. is cum quo de aqua plu. ar. &
per Flor. in dicto. §. etiā & per glo. i. c. que
in ecclesiarū extra de cōstitu. Quero ēt
cāu quo uicinus tenetur reficere murū one
ris ferēdi qualiter debeat fieri ista r̄fectio
uide tex. & quod ibi nō. in. d. l. & si forte. §.
modus. Et adde q̄ parietē p̄prius quis me
liorem q̄ i seruitute impositum ē facere l̄z
non deteriorē qa tūc tenet̄ actione confes
soria l̄ prohiberi potest per noui operis
nūt. per dictā. l. & si forte. §. si. cū se. ubi etiā
ponitur quis sit euētus harū actionū. Itē
q̄ro duo habent murū cōmunē q̄ sustinet
onera cōmunia puta ediū suarū. Alter eoz
uult eum deponere & melius fundar̄ l̄ alio
modo ipsum fortiorē facere forte ut possit
ibi arcum suum uolte lapidee fundare l̄ for
te grauiora pondera super imponere q̄ cō
sueuit que secū dū sui primā formā suppoi
tunc nō possent. Queritur an possit iuito
altero socio & dicas q̄ nō tex. ē & ibi hoc nō
doc. in. l. parietem de ser. ur. pre. nisi paries
esset ad istum usum destinātū ul̄ nisi hoc es
set actū uel nisi idigeat tali r̄fectione & his
modis p̄t intelligi. l. si cōmunes edes cōmu
ni diuidū. & ibi hoc nō. & habetur per bar. i
.l. in cōis & in. l. damni. §. cū pariete de dam
no ifec. & per. Cy. & doc. i. l. si ut proponis
.E. de edi. priua. & per dictā. l. parietē secū.
Bal. & doc. ibi fuit determinata. ista. q̄ si
unus ex habētibus cōmunem molendinum
uult inponer̄ moles meliores & altero soci
orum non uult teneri ad illas expēsas q̄ n̄
t̄natur qa meliō ē cōditio. phibētis. l. sabin?
cōmuni diuidū. nec ob. l. cū duobus. §. idem
respondēdū socius qui cessātis pro socio p̄
quā quidā dicebāt contrariū quia ibi res e
rat aliter peritura non facta ista expensa
hic secus & eodē modo debet respōderi ad

.l. si ut proponis. E. de edifi. priua. An autē
actio que competit pro illa seruitute oneris
ferēdi si edes plurium dominorū sint cōpe
tat isolidū dicas q̄ sic ut. d. l. & si forte. §. plu
riū tibi uide. Item in hac actione ueniunt
fructus. i. comoduz q̄ haberet si onera ediū
eius uicinus sustineret. ut est tex. in. d. l. & si
forte. §. p̄. Cetera circa istā materiam uide
supra de seruitute oneris ferēdi.

De r̄fectione. C.

LIX.

Via in materia seruitutum plu
ries occurrit de r̄fectione &
maxime in seruitute oneris fe
rendi. iō de ea aliqua utilia uide
amus. Et primo quid sit r̄ficer̄. Dic r̄ficer̄ ē
rem ad pristinum statum r̄ducere. hoc est
nē qs dilatat aut p̄ducatur aut exageret ut ē
tex. in. l. iiii. §. reficere de iti. actuq̄ priua.

Secūdo nūquid aliquis compellatur res
propriam reficere. dic aut querit̄ de domo
seu re sua. aut aliena. aut de cōmuni. Primo
casu aut domus est destructa p̄sus usq̄ ad
aream. & tūc nō compellitur eā reficere qa
de nouo quis nō cōpellitur ad reedificanduz
ut. l. singularis. E. de edifi. priua. & ibi hoc
nō. glo. & in. l. ad curatores/ de dam. ifec. ista
enim uidetur esse noua constructio non re
fectio. l. i. §. si quis edificium de no. op. nun.
& l. iter st̄p. §. sacram de r̄. obli. Fallit i cur
rialibus ut. d. l. singularum. Fallit etiam
secūdo quādo per statutū uel cōuentionē id
esset cautū. Fallit tertio quando esset im
posita seruit? oneris ferēdi i domo d̄stru
cta quia tunc cogeretur eam r̄edificare d̄ns
suis sumptibus ad hoc ut possit onera sustie
re. l. eum debere columnam de seruitu. ur.

Aut domus nō ē i totū destructa qa nō
est diruta usq̄ ad aream & tunc siue sit uni
us siue plurium debet refici. & p̄t d̄ns co
gi p̄ curatorem seu administratōrē reipub
lice ut reficiat. & inq̄tū nō sit potēs sumptu
publico refici debet tex. ē nō. i. d. l. ad cura
toris. & ibi per glo. & doc. & habet̄ in. l. si p̄
ses. ff. de of. p̄si. Ex quo nō. q̄ licet conuer
santibus per uia publicaz ubi ē dom? ruino
sa uentū habens nō succuratur p̄ remediuz
cautionis damni ifecti. quia n̄ timetur dam
num i rem sed i personas ut. l. qui binas. &
.l. qui damni. de dam. ifec. in. fi. tamen subue
nitur alio remedio qa possunt iudicis officii
um implorare. ut aut rē in totum deponat.

G. i

aut reficiat ut tranſeūtib⁹ damnū dari non
poſſit & ita ſentit glo. in. d. l. ad curatoris &
ibi hoc nō. Ang. & ita alias dum eſſe iudex
pcuratoris cōis uerone coegi quēdā ad refi
ciendum domū ſuā ruinoſam quē tranſeū
tibus minabaſ ruinā. Itē ex hoc nō. aliud q̄
q̄n domus eſt diruta & deformitas pducit
in ciuitatē ſi dñs ad reſectōs ē potēs pōt cō
pelli ut reficiat & hoc ſpectat ad officiū cu
ratoris & inq̄tū ille nō ſit potēs dictus cura
tor ſūptu publico illam reficiat ſeu reficere
poterit & niſi infra tēpus a iudice assigna
tū reficiatur cū uſuris eā reſpub. detrahere
poterit pro iure dicti ſūptus & uſurarū ut
ē tex. ualde no. in. d. l. ad curatoris. §. domus
& ibi hoc no. Ang. & doc. de dam. infec. pōt
etiam dñs ſi nō hēt un⁹ reficiat cogi ad uen
dendum alteri qui ſit potens ad reficiendū
& ſi eam iuſto precio uēdere nō poſſet non
cogit ad uēdēdū ſed licite poterit a republi
ca petere tātū q̄tū ſufficiat ad repatōem do
mus. dicit ſi. e. ſingulare & aureū ſpec. in ti. de
ſatida. §. hoc quoq; qui allat in ar. l. lege in
prin. ad ſille. & l. ii. & ſi. E. de ſerui. q. p. pri
mi. lib. accep. qd̄ dictū Spe. ſeqtur Lodo de
roma cccxxxvi. no. qd̄ incipit no. q. i. pluri
bus locis tibi faciet honorē. Secūdo caſu
principali, q̄n res uel domus eſt aliena i to
tū, an cogatur reficere, & regulr dicas quod
nō. Fallit q̄n de hoc eſſet facta pmiſſio. Fal
lit ſecūdo in caſu no. l. ſicuti ſi ſer. uēdi. i. pri
de quo dixi. s. de ſerui. one ſeren. §. q̄no aut
paries uel columna. Tertio caſu principali
q̄n domus ſeu res ē cōmunis pluriū dñorū
& tunc ſubdiſtingue aut nullus ul̄t edifica
re aut reficere & null⁹ opellit niſi q̄n ti
meſ dānū tranſeūtib⁹ uel q̄n inducit defor
mitatē ciuitati q̄a ſicut un⁹ dñs cogi pōt ita
& plures per. d. l. ad curatoris de dam. infec.
& ſupra dixi in primo caſu principali. Aut
ūterq; ul̄t reficere & tūc aut cōcordāt in re
ſectōe & non eſt dubiū, aut diſcordāt i mō
reficiendi & tūc aut uult unus reficere i ma
iori qualitate q̄ prius eſſet alter in eodē ſta
tu & iſte ultimus p̄fertur iſtud eſt p̄prie re
ficere. l. iii. §. reficere de iti. ac. q. priua. & p
hoc uide q̄ dixi. s. ti. pxio §. & p̄ predictas
l. parietē aut quilibet ul̄t reficere iuxta pri
orem formā diuerſis tñ modis, & tūc p̄fert
ille qui uult reficere magis idonee. l. in refi
ciendo & ibi hoc no. Dy. Bar. & doc. de dam
infec. & Ang. in. d. l. quidam iberus in prin.
in. iii. col. §. reſtat uidere de ſer. urba. p̄dio,

tibi dicit q̄ idoneus debet intelligi q̄n non
peccati extremo q̄a nullū extremū ē lau
dabile ſecūdū phy. & p̄baſ i. d. l. i. reficiēdo
cū glo. aut unus tñ uult reficere alter uero
non & tūc aut ille qui uult reficere uult re
ducere i meliorem ſtatus rem q̄ prius eſſet
ſed non eſt neceſſarium puta quia ē molē
dinū habēs binas moles & uult impōnere
meliores & alter nō cogit. l. parietes d̄ ſer.
urba. predi. & ibi hoc no. doc. & tūc p̄cedit
illa regula q̄ i re cōi melior ē cōditio phibē
tis. l. ſabin⁹ cōi diui. & dixi in precedēti ti.
ante ſi. aut uult un⁹ tñ reedificare rem co
munem reducēdo ad priſtinā formā. & tūc
aut uult in re cōi reedificare iure ſeruitutis
& nō pōt. d. l. parietē aut uult edificare iure
comunionis & tūc aut uult facere id ad qd̄
erat parata res ſeu deſtinata & pōt iuito ſo
cio. l. cū duobus. §. idē reſpōdēdū & §. idem
mella p̄ ſocio & l. in tñ. §. in cōe de re. di. &
l. ſi cōes edes & ibi no. cōi diui. aut res non
eſt ad hoc deſtinata & tūc aut eſt hoc actū
& pōt aut nō eſt actū & tūc aut n̄ intereſt
alterius ſocii phibere & pōt eo iuito refice
re. l. ſi fiſtulā. §. pe. & ſi. de ſerui. urba. p̄. & l.
quidā. iberus. §. ſi. eo. ti. aut intereſt alterius
ſocii & tūc eſt melior condicō phibentis
& ita loq̄. d. l. ſabinus cōi diui. & d. l. pietē
& ita tenet Cy. in. d. l. ſi ut p̄ponis. E. d̄ edi.
priua. Et p̄ hoc habes expeditū p̄fecte iſtū
articulū. Tertio q̄ro que actio op̄petat ſocio
reficere uolēti in cāu p̄miſſio cōtra aliū ſoci
um phibentē dic aut res eſt cōis iter plures
heredes & agi poterit iudicio fami. her. l. i.
& per totum. ff. famil. her. aut nō inter here
des & tūc nō iure ſocietatis & cōpetit iudi
ciū cōi diui. uel uti poſſi. l. ſi quis cōes edes
cōi diui. aut ē cōis iure ſocietatis ad hoc pri
cipalr ordinate et tūc pōt agi pro ſocio tex.
eſt cū glo. in. §. ſi inter quos inſti. de obli. q̄
ex qua. contrac. & nō. Ang. in. d. l. quidā ibe
rus in prin. ii. col. Quarto queritur nū
quid ſi unus ſociorum ſuo ſūptu reficit edi
ficiū cōe iure ſocietatis ſeu cōmunione ad
uſum ad quē paratū ſeu deſtinatū erat. pu
ta domū ruinoſas aut mollēdinū i flumine
aut parietē cōem an poterit agere cōtra illū
qui reuſauit. dic aut ſuo noie aut noie cōi
aut dubitaſ quo noie. primo caſu nihil recu
perat. l. ſi is. E. de edifi. priua. ſecundo caſu
q̄n reficit noie cōi & res ē cōis iur̄ ſocietatis
& ſocius fuit reſiſtus & cōtumax in ponē
do expēſam & tūc hēt tria remedia. primū

q̄ reficiens usq; ad quatuor mēses sūptus re
repetē pōt cū usuris cētēsimis. Secundū q̄
elapsis dictis quatuor mensibus reficiēs cō
sequitur rē refactam iure domini. Tertius
q̄ si non uult reficere iure domini pōt re
petere omnes sūptus & interesse. casus est
not. in. §. idem respondit socius qui cessante
ff. p̄ socio. & i. dicta. l. si ut proponis. C. de
edifi. priua. & ē simile q̄ p̄pter societate &
contumaciam nō audiat uolens cedere rei.
alias esset secus. l. cū fructuari de usu fruc.
secūdū Ang. in. d. l. quidā yberus. in prin.
ad quod adde que dixi in ti. precedēt. 7. cir
ca istam seruitutes. Et nō. prop̄t secundū
remedium quod singulare uidelicet quan
do res communis indiget refectione. puta
domus uel molendinum. & un⁹ sociorū ab
altero requisit⁹ nō exposuit sumpt⁹ p̄ par
te sua si alter socius reficit i totū de suo. &
post refectionē requirit socium q̄ restituta
sibi sumptū pro sua parte q̄ si stat p̄ quattu
or menses a die refectionis facte per aliū so
cium & nō restituat pro parte sua dominū
toti⁹ transit pro refectione tex. est elegās i
dicta. l. si ut proponis. & in. d. §. idē respōdē
dum socius qui cessante q̄ perpetuo tene
mētī. Et nūquid dominium transeat ipso
iurē requiratur sententia & nūquid transeat
etiam possessio uide per glo. & doc. in. d. §.
idem respō. Aut contumax. non fuit contu
max in reficiēdo. & tunc solū agitur ad sum
ptus & l. si socius. §. si tecū. ff. p̄ soc. & ita te
net ang. in. d. l. quidā yberus in pri. aut res ē
cōmuni s non tamē iure societatis sicut con
tingit in duob⁹ cōmuniter rem ementib⁹
aut duobus legatariis uel heredibus eiusde
rei. uel alio modo i coniūctione icidentibus
& unus istorum reficit rē communē suo sūp
tu p̄prio. & tunc aut alter socius fuit contu
max & habent locum duo prima r̄media si
licet repetitō sūptuū cuz usuris. & ad iudica
tio domini contra cōtumacem. qui noluit
in sumptu cōferre. Sed tertiū non habebit
locum scilicet ut possit agere precise ut r̄fū
das sumptibus cū omni interesse. tex. est in
dicta. l. si ut proponis. aut alter socius n̄ fuit
cōtumax. quia nō fuit requisit⁹. & hoc casu
conueniri non pōt nisi tātmōdo p̄ r̄stitu
tione fructuum dicta. l. si ut p̄ponis. & nō.
in dicto. §. idēz r̄spon. & ang. in. l. quidā ybe
rus Tertio cāu p̄cipali quādo dubitaf
quo nomine socius refecerit an suo an com
muni. dic q̄ in dubio uidef̄ refecisse nomie

cōmuni. l. mērito. ff. pro soc. qa hoc est sibi
licitū contrariū ē illicitum. l. si is. C. de edifi.
priua. Item quia faciēs nomine p̄prio itelli
gitur donare sumptus donatio uero i dubio
non presumif̄. l. cū de in debito de proba.
ita tenet Ang. i. d. l. quidā yberus. i prin. in
.iii. colū. Quarto querif̄ quid si un⁹ ex
sociis uult reficere parietem communē alē
uero timet ne sibi damnum immineat ex
ea refectione qualiter sibi succurratur uidē
plene per bar. & docto. in. l. damni cum pa
riete de dam. infec. & plenissime per Ang.
i. l. iter quos. & i. l. in pariete eo. ti. & per lo.
pe. de papia. i ultimo libro i glo. antepenul.

Quinto querif̄ ad quē spectat refectione
parietis debentis seruitutem oneris. serēdi
dic ad eum qui debet seruitutē. & non solū
de pariete existēte tempe seruitutis s̄ etiaz
de subrogato. l. eum debere colum. de serui.
urba. pre. & uide que dixi supra de seruitu
te oneris ferendi uide. l. sicuti. in princip. si
serui. uē. Sexto querif̄ quidā nobilis p̄
misit cuidam comitatēsi reficere pontē tūc
pons erat puus postea creuit aqua q̄ oport
teret crescere pontem. qualiter iste nobilis
teneaf̄ istā. q. disputauit Frā. accur. Bal. eam
sic decidit in. l. non modus. C. de seruitu. aut
augmentū ē onus refectionis intrinsece cir
ca eandē latitudinem pōtis ut quia aqua p̄
fodiens hoc facit ut necessaria sit maior im
pensa solito & tūc pertinet ad nobiles quia
est augmentatio intrinseca. aut ē augmentatio
extrinseca i maiori latitudine pontis & tūc
eaten⁹ ad nobile non pertinet quia temp⁹
contractus inspiciet̄. d. l. non mod⁹. & l. iii. &
. l. rutilia polla de contrahen. emp. & l. dam
ni. §. si is qui de dam. infec. & l. hoc iure. §. si
aqua de aqua coti. & esti. & de riuis. l. i. §. pe.
de uer. ob. l. quicqd astringende per quas le
ges Fran. accur. determinauit per illaz pro
missionem nobile non teneri. Septimo
querif̄ si paries alien⁹ per mediū pedē icli
nauerit in domū alteri⁹ an possit cōtra euz
agi ut ipsuz erigat & reficiat. dic q̄ sic tex. ē
nō. i. l. si cū meus i si. & in. l. si quo modo. in
pri. si seruit⁹ uē. & ita tenet lo. pe. de papia
in suo ult. li. i glo. antepenul. ad fi. q̄ nō. pro
turri que bononie pendet supra turris asel
lorum. Octauo queritur ad quem spec
tat onus reficiendi rem usufructuariam. dic
aut querif̄ de cura & solitudine refectione
nis. & ista simpliciter ptinet ad usufructua
rium. l. i. i si. usufru. quemad. caue. & l. inter
G. ii

fructuarium de dam. infec. & l. i. §. si. de no. ope. noncia. & nō. Bar. quē oio uide in. l. co. tem ferro. §. qui maxios in pe. col. in fi. de pu. blica. aut queritur de impēsa. & tūc aut est magna & pertinet ad proprietariū aut est pua & spectat ad usufructuariū. l. haften⁹ & ibi nō de usufruc. & l. eū ad quē & ibi p glo. & doc. E. de usufruc. & l. dāni infecti & ibi nō. per gl. & illa est cōis opi. an autē sit faciēda dria an usufructuari⁹ hēat usufructū ex causa lucratiua uel onerosa. & Flo. in. l. haftenus uidetur dicere q̄ sit faciēda dif. ferentia. uiz q̄ habēs ex cā onerosa nō tenea tur ēt ad modicā per. d. l. si quis dominū & l. si quis fundū. ff. loca. de quo dīc ut infra di cam i. xiii. q. Et q̄n esset tāta ipēsa ut equiua leret receptōni fructuū non teneatur usu fructuaris quia ego reputo eā magnā ipen. saz ar. l. qui cōcubinam. §. qui ortos de leg. .iii. & per ea que nō. Bar. in. l. his uerbis. §. idē testator eo. ti. Nono queritur ad quē spectat refectionis rei usurarie. dic ut tex. nō. & quod ibi nō. in. l. si domus de usu & habi. ubi sit alia distinctō quam i usufructuario

Decimo queritur si locatus est fūdus ul domus ad quē spectat refectionis ipēsa / dic ad dominū locatē nō aut ad conductōrē. l. si merces. §. uis maior. ff. loca. & l. ex conducto in prin. eo. ti. & uidē tex. cū glo. in. d. l. si merces. §. conductor & l. in summa & ibi per Pe. Cy. & doc. E. de pig. Et ideo si statutum dicit q̄ quilibet ante domus teneatur solare scolares uel alii domū conducētes nō tene buntur quia non possidēt. l. solet. ff. loca. & si soluerēt possunt imputari locatori p pē sione uel repetere actōe ex eo cōtractu & si nō solueret possēt ocupare domū. l. ediles ff. de uia pub. secundū Pe. Cy. & doc. in. d. l. i summa & idem tenet R. ofre. in libello de offic. iud. ne aliquid fiat in uia pub. in fi. & idē tenet Alber. de rosa secundum odofre. in suo opere statutorū i prima parte questiois cxxxvi. & Flo. in. l. si pēdētē. §. si quid cloaca rii. & uide Pau. de castro in. d. l. ex conduc to in prin. ff. loca. & Bal. in. l. ob causas. d. ac tio. & oblig. Et intellige p̄dicta q̄n cōducto res cogi possunt ad refectionē p̄ purgatoēs uie expensis tñ p̄sionis. ut. d. l. ediles. Item itellige ēt si qs grat⁹ habitet si purgatio ē tal⁹ q̄ ptineat ad utilitatē momētaneā sec⁹ ad perpetuā. l. iiii. §. i. de impēf. secundū bar. qui ita nō. in. l. ediles. Item adde q̄ uiam de structā quis reperare seu reficere tenetur

quatēnus protendit latitudo sue dom⁹ fm Ang. in. l. sing. per illum tex. E. de edi. pri. ua. Undecimo querit⁹ quid in emphiteo. ta seu liuellario seu feudatario. dic cum isti possideāt & habeāt utile domini. l. i. §. q̄ i p. petuū. ff. si ager uecti. ul emphi. peta. & c. i. §. rei aut in ti. de inuesti. de re. alie. fac. impē sa refectionis spectat ad eos nō aut ad dñm ut probat in. l. ii. E. de iure emphi. & ibi h⁹ nō. p Alber. de rosa. & per eundē i suo ope statutorū in prima pte. q. cxxxvi. & ideo in instrumētis inuestiture solet cōiter dici q̄ dñs dat ad meliorādū nō ad petorādū. & c. & idem est dicēdū in superficiario eadē rōne per. l. superficiario cū se. de rei uēdi. Quid aut in re dotali. dic ut in to. ti. de impens. & maxie in. l. iii. §. i. & in. l. q̄ dicit⁹ eo. ti. & i. l. diuortio. §. impendia cū se. so. ma. Duod cimo querit⁹ quid si legant⁹ fructus uel red ditus alicuius fūdi uel domus ad quez spec tabit refectionis in hoc debet considerari. aut intelligit⁹ legatus usufructus p̄prie & tūc dic ut dixi. s. in. viii. q. aut nō censet⁹ legat⁹ usufruc. & tūc spectat refectionis ad heredem istud pbat in. l. fūdi trebaciani de usufru. lega. Quomodo aut cognoscat⁹ an itelligat⁹ tūc legatus usufr. uel non uide glo. ordi. in. l. si quis ita & quod ibi nō. per doct. ff. de usu fru. & in. l. per seruū. §. i. de usu & habita. & in. l. idemqz. usufr. que admo. ca. Decimo tercio querit⁹ an ecclesia & clerici teneant⁹ ad repationē murorū seu refectionē & for tiliciorū ciuitatis & pōtiū & uiarū & porta rū & aq̄ductus & filia. & dicas q̄ sic ut. l. ad portus. E. de ope. pub. & ita tenet Azo. i sū ma. E. de oper. pub. in prin. & Bal. in. ti. de pace constan. in. viii. colum. de quo uide p glo. que aliter dicit & ibi per Bar. & omnes doc. in. l. administrationem. E. de sacrosanc. & per Bal. in. l. qui pendentes de usufruct. in apostillis & p archi. xvi. q. i. iuxta & per Anto. de but. & doc. in. c. non minus de im mu. eccle. & per Io. pe. de papia in primo li bello in glo. in uerbo iure domini ul quasi in ultia colum. qui etiam tenet q̄ sic De cimo quarto querit⁹ an ecclesiam parrochia les teneant⁹ reficere layci parrochiā. an uō clerici. dic q̄ clerici ut. x. q. i. discernimus. & nō. glo. xii. q. ii. quatuor & ibi per archi. & uide omnino glo. xvi. q. i. si monachus & p Inno. & omnes docto. & glo. in. c. de his de eccle. edific. & per Alber. de rosat. in. l. ad instructionem de sacrosanc. eccle. De

cimo quinto querit ex edificatioe ecclie acq-
 ritur ius paroat. ut in. c. qm & c. nobis de iu-
 re patro. nunquid ex refectione uel repara-
 tione etiam querat. uide p hoc glo. ordina-
 in. d. c. qm & ibi per omnes doc. & per alias
 glo. magna. de conse. di. i. de fabrica. Deci-
 mose xto querit. an tutor possit edificia pu-
 pilli colapsa & deformata reficere. & dic q
 sic. ut pbat. i. l. lex que tutores. e. de admi-
 tu. & ibi hoc no. sali. Decimo septimo q
 ritur ad que spectet relectio rei debentis f-
 uitudem. dic ut habetur i. l. loci corp. §. si qs
 mihi si serui. ue. & in. l. & si forte. §. et eo. ti.
 & in. l. refectionis. ff. coia predi. & in. l. iter
 si serui. ue. i. l. i. si. de aqua plu. ar. & uide q
 dixi supra de seruitute oneris feredi. sed
 nuquid ille. & q supra dixi in prin. huius
 libri i. viii. q. prin. Decimo octauo qrit.
 an possit nutiari nouu opus reficenti edificat-
 um uel cloaca. dic regulariter q non. l. i. §.
 si quis edificiu. & l. de pupillo. §. si qs riuos
 de no. op. nu. Decimonono & ultimo q
 ritur. an relectio domus dicatur pia ca dica
 ut est casus singularis in. l. si qs p redemptio-
 ne. §. si. de dona. Ex quo no. q fideicom. seu
 executores testamentoru p relectis ad pias
 causas. possunt dispesare p refectione ali-
 cuius dom. cobuste l ruinose. quod itellige
 qn dñs domus esset paup. sec. si esset diues
 per nota. i. l. illud de sacrosanc. ec.

De ponticello. C.

LX.

Onfueuerunt in multis ciui-
 tatib' & locis ponticelli seu po-
 c
 tes appesi super domib' priua-
 torum pendentes super uiam
 publicam uel solu publicu. nuquid de iure
 qs eos tenere possit uel de nouo fabrica. &
 dicendu est q no regulariter ut i. l. i. §. tracta-
 tum. & ibi glo. ne quid in lo. pub. & i. l. si. ne
 quid i flumi. pu. & i. l. si. i. prin. & ibi Flo. de
 serui. & in. l. qui sella. §. i. rusticis. & ibi hoc
 no. et. Flo. de serui. ur. predio. nisi consuetu-
 do esset i contrarium. ut. l. an i totu. de edifi.
 priua. uel nisi hoc esset cōcessu a pncipe uel
 senatu uel administratore ciuitatis potesta-
 te habetis. l. ii. §. merito. & §. si. qs a pncipe.
 ne quid in loco pub. & i eadem. l. in prin. &
 ibi per glo. & in. l. phibere. §. plane. & ibi p
 Bar. q ui aut clam. uel hifi esset pmissum a
 statuto. ut. d. §. plane ibi si uero lex municipi-
 palis uel nisi esset prescriptum scilicet p ta

tum tempus q no extet memoria i triu qa
 tale tempus habet uim concessionis & pri-
 uilegii. ut i. c. super quibusdam §. pterea de
 X. sig. in fi. & in. c. i. in fi de prescrip. in. vi. l.
 nisi essent facti pacicete uicino & nemine
 cōtradicete nec ptore phibente quia tunc
 no deberet demoliri. ne urbs deforme rui-
 nis. l. ii. §. si quis nemine phibente nequid
 in loco pu. & l. si. eo. ti. & no. p glo. in. l. me-
 niana. e. d. edi. pri. uel nisi esset ponticelli sub
 stillicidio domus quatenus stillicidia inter
 se ptendunt eo tn casu quo solu q e sub stil-
 licidio sit eius cui e stillicidiu siue domus
 q qn sit uide q plene dixi. s. de fuitute stil-
 licidit auertedi in. viii. q. & adde pdictis q
 dixi. s. de serui. ptegendu i. iii. q. & supra de
 stillicidio siue tecto. Circa tn pdicta alie
 cōsiderado pot ita distingui qnqz ponticell'
 trāscēdit uiam. qa forte unus habet duas do-
 mos. & i medio earum e uia publica. an sit
 licitu eū habere que pontem per quez itur
 de una domo i aliam. uel etiā ut qnqz uidi p
 talem pontē no possit iri de domo in alias
 tn trāscēdit totā uia. & reqescit i alia domo
 ultra uia & solum publicum. Et his casibus
 no licet habere ut e tex. i. d. l. ii. §. tractatū. et
 ibi glo. & bar. ne quid in loco pub. & e tex.
 apertus in. l. si. eodem ti. & no. Bar. in. l. quo-
 minus i. xiii. q. d. flumi. & in. l. si duo. §. labeo
 p illū tex. uti pos. & Bal. in. l. lapilli in. v. co-
 lumna X. dicto de occupa. de rerū diuisione
 & no. dominus do. de sancto geminiano in
 capitulo cum ex eo. de excel. prela. li. vi. et di-
 xi supra d seruitute protegēdi in. iiii. q. nisi
 consuetudo uel statutū uel princeps aut se-
 natus aut prescriptio hoc permetteret per
 ea que. s. dicta sunt qnqz ponticellus n trā-
 scendit totā uia sed pendet super uia l solo
 coi qnqz nullū est de super stillicidium &
 idem eadē rōe quia est sup coi qnqz e stilli-
 cidiu desup & tūc aut ponticellus se exten-
 dit ultra stillicidiu & idem eadē rōe aut po-
 ticellus se no extendit ultra stillicidiu sed i
 tm l minus & tūc uidet q possit licite fieri
 & teneri per. l. si. §. si. de serui. urba. predi. in-
 telligendo q lex illa locum habeat etia qn
 solum q est sub stillicidio sit publicum. in
 dubio tamen ego teneo contrarium uidelz
 q per edificationem stillicidii super solum
 publicum edificans non efficiatur domin'
 illi soli ut dixi s p serui. stillicidii auertedi
 Sz orticellū & silia ex quib' no timef dam-
 nū trāseūtib' bene possūt apponi et supra
 G. 5

solum publicū de quo dic ut dixi. supra de
ser. ptege. maxime in. v. q. & p̄dicta pcedūt
nisi per statutū ēēt aliter p̄missum uel de c̄
suetudine aliter seruaretur p. d. l. an i totuz
. E. de edifi. priua. uel nisi hoc esset permisū
a p̄ncipe uel a superiorē aut p̄scriptū ut su
pra dixi. Quādo ponticel⁹ edificat⁹ non
super solo uel uia cōi sed super solo alieno
priuato uel cōi cū uno priuato & tūc disti
gue i oibus & per oia ut supra dictuz est q̄n
edificat⁹ in solo publico excepto quia si ha
bet stillicidiū quaten⁹ se protēdit pōt pōti
cellū fabricare per ea que hñt in. l. si. §. si. de
ser. urba. predio. de quo uide que plene di
xi supra de seruit. stillicidii. auer. i. viii. q. &
supra de serui. ptege. i. ii. q. uide que dicam
infra de necesario & camino. Sed circa
p̄dicta dubitari pōt quid si est licitū edifi
care ponticellū supra solū publicū ex cōces
sione facta a p̄ncipe nel senatu aut ex gu
bernatōe ciuitatis uel ex consuetudine uel
ex forma statuti & quis uult edificare dictis
casibus pōticellos ita latos & lōgos q̄ iferūt
damnū uel incomodum & impedimentuz
uicis seu trāseūtibus cū plaustris & aialib⁹
oneratis. qui nō possūt cōmode p̄transire
uel etiam aliter nō possūt huiusmodi pōti
cellos edificare puto q̄ sit ita distiguēdū aut
ex forma statuti uel concessions. aut cōsue
tudinis non est certa forma pōticellos faciē
di & tūc sine dubio nō pōt quia huiusmodi
concessions i dubio intelligūtur sine dāno
& incōmodo alicuius. ut est tex. ad hoc nō.
in. l. ii. §. merito & §. si quis a p̄ncipe ne qd
in loco pub. & ibi glo. allat ad hoc m̄ta iu
ra & probatur i. c. quāuis in sine & ibi nota
tur per glo. Archidiaconū & doc. d̄ rescrip.
in vi. & i. c. de his & ibi ēt. glo. extra d̄ priuū.
cū similibus & hoc casu tales pōticelli & si
milis edificia que obstant usu publico d̄bēt
deponi. ut ē tex. in. d. l. ii. §. si quis nemine p̄
hibēte aut est data certa forma edificandi
& tunc subdistinguo aut illa forma ē gene
ralis puta q̄ quilibet possit pōticellos faciē
per totā ciuitatē tā de lignis quā de lapidi
bus p̄libito. uolūtatis & tūc dicas idē q̄ i p̄
cedenti quia i generali cōcessione intelli
tur semper q̄ sine dāno & incomodo. alteri
us fiat. ut ē glo. nō. in. d. §. si q̄s a p̄ncipe in
glo. in pri. dū dicit neq̄ sic cōceditur. l. ge
nerali cōcessiōe. & c. & allat ad hoc iura aut
illa forma cōcessions & licencie ē simplex
quia dū simplr dicit⁹ q̄ possint pōticelli fa

bricari super solū publicū & idē dicēdū est
quia si in generali cōcessione intelligit⁹ sine
incomodo & dāno alicuius multo fortius i
simplici. pro hoc est tex. in. d. §. si quis a p̄nc.
in prin. dum dicit si quis a p̄ncipe simpli
citer impetrauerit ut in publico loco edifi
cet & ibi glo. in prin. dum dicit generali cō
cessione uel simplici aut ista forma cōcessi
onis uel licētie ē specialis puta q̄ pōt fabri
care quis pōticellos in tali cōtrata uel i tali
domo & idē eadē rōe quia in dubio dicēdū
est q̄ cōcludens itellegerit sine iniuria & i
comodo alicui⁹ q̄a quotiescūq̄ aliqd fieri per
mittit⁹ ita permitti oportet ut sine iniuria
cuiusq̄ fiat ut ē tex. nō. in. d. §. merito. aut
forma est singularis puta q̄ quis possit fa
bricare pōticellos supra solū publicū tāte al
titudinis & lōgitudinis & latitudinis tunc
secūdū formā illā possūt fieri p̄ hoc ē tex.
cū glo. nō. in. l. i. c. de edifi. priua. que ponit
exēplū q̄n ē statutū certis modis edificādi
sicut est florētie & etiam glo. singularis in
. l. qui luminibus de ser. urba. predio. in pri.
puto tamē q̄ hoc casu intelligat⁹ talis cōcessio
singularis sine incomodo alteri⁹ per p̄dic
ta iura & per hāc rationem quia i dubio cō
cessio quātūcūq̄ specialis & singularis sē
per intelligit⁹ sine damno & incomodo alteri⁹
nisi i cōcessione dicat⁹ exp̄sse etiam si hoc fa
ciat damnū uel incomodū alteri ut ē tex. q̄
hoc ibi uult in. l. ii. §. si quis a p̄ncipe ibi ni
si hoc impetrauerit & isto modo debz limi
tari dicta glo. uidelicet in. l. i. de edifi. pri. &
in dicta. l. qui luminibus & sic nō. q̄ i oib⁹
p̄dictis casibus intelligit⁹ cōcessio uel licē
tia edificādi i loco pub. uel supra solū pub
licū sine damno & incomodo alterius nisi ex
presse dicat⁹ ēt cū damno & incomodo alte
rius. Et p̄dicta concessio. l. q̄ possit edifica
ri cum incomodo & damno alterius ualet ut
est tex. in. d. §. si quis a p̄ncipe sed intelli
tur de damno siue incomodo paruo ut ibi
nō. aut de maximo siue magno ar. l. quoti
ens de p̄ci. impa. offe. & l. si quis sepulchrū.
in prin. de religiosis & ita debet intelligi. l.
seruitus. §. idem seruitus & ita tenet ibi glo.
& in. d. §. si quis a p̄ncipe in d̄. impetraue
rit secūda solutione quā puto uerā facit ad
hoc quod no. bar. in. l. quo minus in. xii. q. d̄
flumi. nisi in concessione fuerit dictuz etiā
cū maxio damno uel incomodo alteri⁹ iuxta
no. in. d. l. quotiēs. Quomodo autē dicatur
maximū uel magnū uel parū incomodum

uel damnū dic arbitrio iudicis ar. glo. nō. in
§. p̄rio. i. x. diffinierit. isti. de s̄hen. emp. fa-
cit. l. i. §. i. de iure deli. & c. de causis de offi.
delega. Item quero quis dicat̄ damnū
pati. dic q̄n quis comodū amittit q̄ ex pub-
lico cōsequēbat̄ tale quale sit. & iō si cui p̄-
pectus si cui aditus sit detērior si angustior
dicitur dānus pati. & agere pōt. ut est tex.
in. d. l. ii. §. merito i x. damnū & intelligo si
ue istud damnū cōcernat publicā utilitates
sive priuatā. quoniam loca publica priuato
rum usibus deseruiūt iure. s. ciuitatis non
quasi p̄pria cuiusq̄. ut. d. l. ii. §. i. que omnia
singulariter tenementi. non solū p̄ pōticel-
lis. sed etiā p̄ quibusdā aliis edificiis factis
i loco publico. Quid aut̄ si stante statu-
to l̄ cōsuetudine q̄ pōticelli possint fieri su-
per uia publicā & duo sunt unus ex una p̄-
te strate. alius ex alia. an poterit q̄libet eorū
se extēdere ad medietatē strate cū pōticellis.
dic q̄ sic. & non ultra sicut dicitur i alueo &
i aqua cōmuni. & in sua. ut instituta. de rege-
diui. §. insula. & ita tenet Bal. in. l. lapilli i ul-
tima colum. de rege diui. Et ex hoc nō. q̄ ubi
cunq̄ est permittum supra solū publicum
edificare pōticellos. nō est licitū edificare
nisi usq̄ ad medietatē soli publici i medio
existētis. & idē si possit edificari supra so-
lū cōmune. q̄ ē nō. Itē qd si p̄missi tibi
dare uia ad fundum tuū per fundm meum
an supra uiam possis facere pontē. dic q̄ sic
si tibi non nocet uel ēt pōticellū. & mihi
p̄dest. l. hoc iure. §. si. de aqua coti. esti. quia
solū ē meum. & non tuū. & supra meum.
edifico. & tibi non officio. ambulabis ergo
subt̄ pontē l̄ pōticellū meum & satis est
tibi. q̄a nō i plus teneor. ita dicit Bal. et bene
i dicta. l. lapilli. in penul. q. qui dicit q̄ ita de
facto uidit florētie. Dictū ē supra nūqd
pōticelli possint edificari supra solū publi-
cum uel priuatum. sed an quid possit edifice-
ri supra solum cōm. per unus ex sociis. &
dicas q̄ nō ut. l. si duo. §. labeo & ibi hoc nō
Bar. uti. pos. Sed quid si habeo ab utraq̄
parte uie unam domū & pontē supra sollū
publicū uel etiam supra priuatū. uel cōm.
in casu p̄missio. an si uendo unam domū de
domib̄ meis. uidear uēdere pontē q̄ requi-
escit i alia domo. uide. l. q̄ conclauē. de dam-
insec. & q̄ ibi nō. Bar. & doc. & q̄ nō. Bal. in
dicta. l. lapilli. in. ul. col. Ultimo adde p̄dictis.
que dixi supra de seruitute p̄regendi. in. vi.
q. & predicā in sequenti. ti. de menianis.

m Eniana dicūtur solaria seu pon-
ticelli q̄ sunt i muro & ita piec-
ti seu emissi p̄uehūnt ut nunq̄
requiescāt. sicut & sunt subgrū-
da ut ē tex. i. l. malū. §. i. de x̄bo. sig. & l. ii. §.
cum qd & ibi glo. ne quid in loco pub. & i
l. meniana. & ibi glo. ii. i prin. C. de edi. pri.
& dicuntur meniana a menibus ut nō. glo.
in. d. §. cum quidē. Differūt autēz menia-
na ab immisilis q̄a meniana ut dixi ita pro-
uehūtur ut nō requiescāt i alia parte immis-
sa q̄ ita sunt ut i aliquo loco alieno req̄escāt
ueluti tigna trabes que mittunt̄ ut ē tex. in
dicta. l. malum. §. i. & nō. glo. i. l. seruitutes q̄
in superficie. §. i. & ibi ēt per alber. de rosa.
de seruituti. urba. pre. Pro declarātionē
huius materie quero de quibusdā. Primo q̄s
uult edificare menianum i muro suo uers̄
domus uicini priuatam. uel uers̄ edificiū
publicum quantum spatium debeat dimit-
tere dic aut edificat uers̄ edificiū priuatū
& x. pedes debet dimittere liberi aeris aut
uers̄ edificiū publicum. & tunc debet
dimittere interuallum. xv. pedum ut ē tex.
in dicta. l. meniana. & ibi hoc tenet glo. &
idē tenet glo. i. l. impatores de serui. urba. p̄.
& facit ad hoc tex. cū glo. i. x̄. xv. pedibus i
l. i. C. de aqueduc. li. xi. & plus uult illa. l. me-
niana q̄ si quis uult edificare edem i domo
uers̄ solū publicū debet dimittere spatium
decē pedum ut patet ibi quē inter capēdis
modū edificatoris & c. & si cōtra fiat illud
q̄ edificatū est debet detruncari & fabrica
dono fisco assignāda ē que. l. est intelligēda
q̄n tale edificiū fieret uicino nesciēte uel s̄
dicēte secus eo sciēte & paciēte q̄a tūc de-
struere nō compelleretur ar. l. prius de mō.
inse. & l. q̄ bona. §. si quis iusuz de dam. ifec.
& ita tenet glo. in. d. l. meniana. facit ad hoc
l. fabinus communi diui. Item. l. meniana ē
intelligenda secūduz Ang. ibi q̄n ex obiectu
alicuius edificiū laborat̄ secus si a latere q̄a
tunc illud interuallum non requirit̄ & iō
dicit q̄ uidemus habitatores domorum ha-
bere edes communes a latere. s̄z dicit gl. pe.
in x̄. xv. q̄ illa. l. non seruat̄. & uerum di-
cit q̄ non obseruat̄ in q̄tū loquit̄ de menia-
no uel alio edificio facto iux̄ aliud priuatū
sed seruat̄ dispositio. l. si. finium reg. l. 3. glo.
dixerit i. d. l. meniana q̄ illa lex loq̄t̄ q̄n edi-
ficat̄ iuxta agrū uel sepem quā ego non te
G. iiii

neo ut dixi. s. d. pariete siue muro circa pri.
sz in quatuor loq. d. l. miana qn edificat iux
ta edificiu publicu puta muros ciuitatis uel
horrea publica tuc debet dimitti spaciū. xv.
pedū. ut ē et tex. in. l. si cui & ibi glo. iii. e. de
edifi. priua. & dicit Ang. q. ita obseruat qd
iuxta muros ciuitatis uel castrū nō pmittit
edificari nisi tāta latitudine intermissa ad h.
ut nihil mali ul' sinistri ex cogitari possit ut
propter piculū incendii & ruine ut ibi & pdi
mēti quia habens edificiu suū iuxta muros
ex parte sui posset clam murū suū perfo
rare & ingressū dare hostibus. & ita dicit se
plures uidisse & audiuisse subdit tñ qd in q
busdam locis hoc nō seruat. tu dic sicut ē in
ciuitate neapolis. sed hic i ciuitate padue bñ
seruatur. stādū est itaq; in hoc cōsuetudini
ut in. l. i. & in. l. an. in totū. e. de edi. priuat.
Vbi aut nō sit aliqua cōsuetudo an sit stādū
illi. l. miana uidet qd non quia sicut que
stio glo. dicit ita seruatur de cōsuetudine qd
hēt pro legē. ut hētur i aut. hoc locū. e. si se
cundo nup. mu. & p bar. in. l. titia cuz testa
mēto. s. si. de leg. ii. ita uidetur seruari cōtra
qn glo. dicit qd nō seruatur cōsuetudine &
maxie quia uidetur qd lex tollatur p cōsue
tudinē. ut tenet glo. insti. in prin. p hēmi.
in. s. igitur. x. de consuetudine & i. l. de qb.
de legi. & glo. in. c. si terra extra de priu. &
uide ad hoc glo. optimā. xv. q. si. c. cū multa
in x. cum dubio in si. Ego aut teneo i hoc o
trariū qd lex p decōsuetudine nō tollit. l.
si. in prin. & ibi nō. Cy. e. de iure do. impe.
sed per contrariā cōsuetudinē bene tollitur.
& ideo ego in hoc sic cōcluderē aut queri
mus de edificio qd sit iuxta edificia publica
ubi nō sit aliqua consuetudo certa & tunc
puto eē stādū. d. l. si cui. e. de edifi. priua.
ex quo arie ut dixi obseruatur de cōsuetu
dine. aut qrim. de edificio priuato qd sit iux
ta edificiu priuatu & tuc nō ē stādū. d. l.
miana siue edificiu fiat ex obiectu alteri
us siue ex latere quia nullo casu hoc seruat
& ideo stādū ē decisioni. l. si. si. regū. d. quo
dic ut dixi supra de pariete siue muro Con
cludo ergo ex predictis si queritur quātum
debeat distare menianus seu aliud edificiu
ab alio edificio priuato uel publico aut con
stat ex statuto l' cōsuetudine super hoc dis
ponēte & illis stādū est. ut. l. i. & l. an in to
tū. e. de edifi. priua. & nō. per glo. in. p. ca. in
si. e. que sit lon. consu. que loq. de portici
bus aut nō cōstat de cōsuetudine l' statu

to & tuc si querit qn edificat iuxta edificiu
publicu & stādū est decisioni dicte. l. meni
ana & l. is cui. e. de edifi. priua. aut de edifi
cio qd sit iuxta aliud edificiu priuatu & tuc
seruat. l. si. si. regū. Secundo principalit
querit an quis possit super meniano siue so
lario aut pōticelo extēdere pānos seu lintia
mina aut alia si p que auferat lumen uici
nis in hoc sic distingue aut uult ponere in
suo tñ ita qd se non protendit extra ut puta
uult extendere in altū. ut faciunt illi q hnt
pōticelū supra tectū ut ē uenetiis & maxie
per ēptores & sicut cōiter iuenit i ciuitate
neapolis & pōt quia quatenus durat solum
suū pōt edificare & ponere & facere regula
riter quicquid uult usq; ad celū. l. si. in prin.
de serui. & l. si uitem in. s. pe. q. ut aut clā &
probat. i. l. i. s. pe. & ibi glo. eo. ti. et si ex hoc
tolleret lumen uicio nisi h. faceret i despec
tū uicini uel ad ei. emulacionē ut. l. opus cū
glo. de opi. pub. i dubio. non psumit malus
aius ut ē glo. nōbilis i. l. fluminū. s. si. d. dam.
ifec. circa qd uide que dicā i sequenti ti. x. si. se
cūdo. fallit si uellet aut quis uult ponere. s.
suo & extendere ultra suū. sicut qn quis
sup uno ligno extendit lintheamina ul' simi
lia q protendunt extra menianū ul' solariū
uel fenestraz. & tunc aut uult extendere. s.
solū uicini & nō pōt per dictam. l. si. in prin.
de seruituti. cum aliis si. supra allegatis.
aut uult extendere supra solum publicum
& tuc aut nō sit damnū aliquod uicinis ul'
transeuntib' & tuc pōt quia ita seruatur ut
ibi q; de consuetudine. aut sit damnū uicio
puta quia aufert sibi lumen exemplum.

Quis uult extendere pānos a latere me
niani seu ponticelli uersus fenestram uici
ni ex obiecto ita qd eius lumen obscuret ul'
igressū solis aufert ul' quis uult extēdere pā
nos p directū ultra menianū uel fenestraz
ab alio latere est fenestra uicini que p hoc
obscuraret uel si quis habet solariū supius
& ps inferior est alterius & superior uult
extendere pānos sup pōticello ab extra su
p lōgitudine q pāni pēdentes descendunt
extra ponticellū ita qd auferret lumen uel so
lem fenestris ptis inferioris & istis casibus nō
pōt ut ē tex. qui i omnibus istis casibus pōt
exemplificari i. l. ii. s. cū quidam ne quid in
loco pub. Tertio principaliter queritur
q actio cōpetat contra pēdentes huiusmōi
pānos dic utile iterdictū ne quid i loco pu
b. immittas ut ē tex. i. d. s. cū quidā & ideo cō

petit utile et non directum quia in suo nō
in publico facit licet in publico p̄tendatur
ut nō. ibi glo. i. v. utile. Ultimo circa istā
materiam adde que dixi i. ti. precedēti. & su
pra de pariete siue muro post prin. & de s̄
uitu. tigni imittēdi in. vi. q.

De fenestra. C

LXII.

Ideamus primo an quis in suo
possit fenestrā facere etiam si p̄
eam inspiceret i fundū uicini &
dicendū est q̄ sic regulariter ut
p̄batur i. l. altius in prin. & ser. & aqua &
ibi hoc nō. Bal. & doc. & est ratio quia in re
sua quis p̄t edificare dūmodo non mittat
in alienū etiā si noceat uicino. l. fluminum
& si. cū duab⁹ sequē. de dam. infec. in re. n.
sua quilibet ē moderator & arbiter. l. in re
mandata. C. man. & intellige et si quis habe
ret murū iuxta fundū uicini factum iā cen
tus annis & in eo nunquā fuerūt fenestre
qa p̄t dñs fenestrā facere ar. glo. nō. in. l.
q̄ luminibus de serui. ur. pre. quia l. s̄ mur⁹
ille steterit longissimo tēpore s̄n fenestris
non propter hoc tollitur dño facultas ip̄as
faciendi nisi quādo uoluisset facere & per
uicinus fuisset impeditus & p̄pter hoc d̄st i
tisset per. l. hec aut iura cum ibi nō. de sui.
ur. pre. Sed ista regula q̄ quis possit in suo
muro facere i uito uicino fallit in quibus
dā casibus. Primo q̄n esset imposita ser
uit⁹ ut in tali muro nō posset fieri fenestra
Nā possum tibi cōstituere seruitutē ut non
possim in meo facere fenestrā per quā i do
mo. tua prospicere possim ut ē casus in. d. l.
altius secundum unaz lec. in uerbo pariete.
& de seruitu. & ibi nō. Bal. qui dicit se hoc
uidisse de facto in ciuitate Perusii in domi
bus que nunc sunt comitis al's dñi Iuliani
& idē tenet Pau. de ca. in. l. quotiēs de s̄uitu.
ti. generali ubi dicit q̄ talis cōuentio ual's si
tua interest p̄pter honestatem q̄n nō pos
ses uti domo tua libere cum hoies nolint in
oibus uideri. & iste casus poterit cōtingere
quotidie inter fratres diuidētes inter se do
mos. pro hoc etia facit. l. uenditor in prin. co
munia p̄dio. & q̄ ibi nō. Bar. per illū tex. q̄
dicit q̄ si ego uēdo tibi aliquam domum cū
pacto q̄ non possis exercere talem artē ua
let ista conuētio ut obligeris tu & heredes
tui l. s̄ ista nō sit seruit⁹ cū nō sit p̄diū dñas
de quo dic ut dixi supra de seruitu. p̄ciēdi

in. iii. q. Secūdo fallit si uellē in meo face
re unam fenestrā in loco in quo esse non
cōsueuit q̄n facerem hoc ad emulationē uel
despectū uicini puta qa uellē uiderē omnia
secreta sua per. l. opus cū ibi nō. de oper. pu.
& ita tenet pe. Cy. & pau. de ca. in. d. l. altius. i
dubio tm̄ non est presumēdum q̄ faciat ad
emulationē uel despectū ut est glo. nō. in. l.
fluminū. & si. de dam. infec. nisi q̄n per eam
posset uideri secreta uicini & nullā ex hoc
faciens fenestrā perciperet utilitatem quia
tunc crederem q̄ hoc faceret in despectū &
ita sentit pau. de ca. in. d. l. altius. puto tamen
q̄ hoc sit remittendū arbitrio iudicis q̄ cōsi
derabit qualitātē uicinoꝝ si sunt amici l' nō
& maxime qualitātē facientis fenestrā & si
uerisimiliter fecisset eam et si essent amici
ar. l. i. & i. de iure delib. & c. de causis de offi.
dele. & l. iii. & i. de testi. cū si. & si faciēs fene
stram ē solit⁹ facere idespectū uicini tūc s̄
euz ē presumēdū ar. l. non omnis. & a barba
ris de re. mili. Quibus adde omnino q̄
dixi supra de solo siue area i. v. fallentia v.
s̄ dubiū ē. Tertio fallit q̄n quis habet pa
rietem iuxta domū uel ortū cuiusdā puelle
uel religiosarū uel montaliū ut possit uidere
illā puellam aut moniales aut religiosas qa
si hoc faciat ad inhonestatem uel emulatōez
hoc nō p̄t ar. d. l. opus de op. pub. & l. i. fū
do de rei uē. ibi dicit q̄ maliciis hominum
obuiādum ē & ita tenet Cy. secūdus Pe. quē
sequit⁹ Bal. & communiter doc. in. d. l. alti⁹
& de seruitu. quod bene nō. contra uicinos
edificātes ad despectum alterius uicini qa
si hoc faciunt ut noceant non possunt etia
in suo secus si faciunt principaliter ad suas
utilitatem licet noceat quia tunc potest ut
nō. in. d. l. fluminū. & si. de dam. infec. & hoc
uult etiam Pau. de ca. in. d. l. altius. Nunc
dicamus an quis possit facere fenestrā in
muro communi ignorante uel inuito socio
& dicas regulariter quod non ut probatur
in. l. quidam yberus de serui. ur. pre. & ibi
hoc nō. Ang. & docto. & idem nō. Ang. in
l. inter quos in. iiii. columna uer. ex his iſer
tur q̄ in pariete de dam. infec. dicens quod
ratio est quia per eam puta fenestrā mu
tatur facies puta parietis & debilitatur pa
ries & per consequens nocz. socio. & idem i
effectu tenz Bal. in. d. l. altius in. ii. no. & de
seruitu. & Pau. de ca. in. l. quociens de serui
tu. & i. l. pariete in si. de serui. ur. pre. & in. l.
pe. que incipit eos eo. ti. Dixit tamē nō.

Pau. de ca. in. d. l. eos q̄ socius p̄t̄ i re cōi fa-
cere fenestrā uel aliquid aliud quod alterat
rem nisi aliquid afferat nocumenus p. d. l.
qdā iberus & l. si. in prin. de ser. urba. p̄dio.
Quod nō credo eē uerū indistincte quia
uix p̄t̄ eē quin a fferat dānus uicino si al-
terat parietē ut dixi. s̄. secūdū Ang unde in
hoc puto sic eē distinguēdū Aut murus est
cōis quo ad oīa q̄a sic actū fuit iter eos & po-
test. aut iter eos eē cōis quo ad certū usuz tan-
tū puta p̄ diuidēdo ortū cōem & tūc nō po-
terit facere fenestrā i muro unū ex sociis p̄
ea que dixi supra de pariete siue muro i pe.
q. n̄. occurit mibi. aut est cōis simplicit̄ &
tunc aut faciendo fenestrā facit dānū muro
cōi & non p̄t̄. d. l. quidā iberus in prin. aut
non facit damnus muro sed p̄t̄ respicere i
domus uicini de p̄nti uel futuro si i area ui-
cini postea edificaretur domus & non p̄t̄
eadem rōe ut per regula 3. l. sabin⁹ cōi diui.
aut nullo modo facit dānū nec facere potest
q̄a murus eē fortissimus & sic p̄ fenestras
alterari nō p̄t̄ nec eē p̄ dcāz fenestrā p̄t̄
fieri i terra seu fundo uicini nec de p̄nti nec
i futurū ita ut socii nullo modo intersit nec
interesse p̄t̄ & tunc equuz est dicer̄ ut pos-
sit ar. d. l. quidā iberus. s̄. si. & d. l. fistulas. s̄.
pe. & ar. glo. in. l. sabin⁹ i prin. p̄allatto aut
sumus in dubio si nocet uel nocere p̄t̄ &
tunc standus est regule. d. l. sabinus q̄ dicit
q̄ i re cōi melior eē conditō prohibentis. Et
predictis adde q̄ plene dixi supra de scalis
n̄. qd̄ aut dicēdus & q̄ dicā ifra de camino
& de necessario & de solario. Sed circa pre-
dicta uidi dubitari quia unus ex sociis p̄t̄
murū cōez altius tollere. ut dixi. s̄. de parie-
te siue muro n̄. tertio principaliter eē uidē-
dus & c̄. an illie qui altius tollit murū cōem
possit i muro elleuato fenestrā facere & p̄
sua tārū utilitate & ista. q. dependet a p̄dic-
tis naz murus cōis altius elleuatus p̄ unum
t̄m ex sociis efficit̄ cōis. ut eē casus in hoc q̄
dictus. s̄. si ex tribus secūdū unam lec. glo.
de serui. urba. predi. & tenet Bar. Ang. &
Flo. & doc. in. d. l. quidā iberus. & dixi ple-
ne supra de pariete siue muro. n̄. tertio pri-
cipalr̄ est uidendū. Ergo in casibus i q̄bus
in muro cōi p̄t̄ fieri fenestra per unum ex
sociis t̄m in illis casibus poterit murus elle-
uans in eo fenestrā facere & nō alius ut pa-
tet ex predictis quia sepe cōtigit q̄ unus ui-
cinus elleuat murū cōez & facit fenestram
uersus uicinū a latere supra culmen ipsius

uicinū cōiter t̄m uidi obseruari cōtrariū in
facto quia indistincte dicte fenestre fiūt &
maxie in ciuitate uerōe ubi infinitis domi-
bus elleuatis hec fenestre reperiunt̄ & ita
fuit alias iudicatū & ubi essz consuetudo i
hoc illi stādū essz ut dictū eē supra d̄ menia-
nis & predicta intellige in muro cōi p̄ idi-
uiso secus si essz pro diuisio communis q̄a
tūc quilibz possz partē suā elleuare & i pte
sua fenestras facere sicut quis p̄t̄ in muro
proprio edificare regulariter ut est dictus
supra in prin. Et hoc q̄n̄ grosicies muri pa-
teret̄ ut nō. Bar. in. l. damni. s̄. cum pariete
de dāp. infec. & dixi. s̄. d̄ pariete siue muro.
sed posito pro constanti q̄ dicte fenestre in
muro altius elleuato fieri possunt per unū
t̄m de sociis siue de iure siue de consuetudi-
ne ut q̄a t̄to tēpor̄ ibi fuerit apte q̄ iducta
sit prescriptio q̄ ibi stare possint an si alter
uicinus socius uult eleuare domū suam iux-
ta dictū murū prius eleuatū & ponere cul-
mē dom⁹ sue equaliter cum culmine dom⁹
uicini uel etiam supra an possit obscurādo
dictas fenestras uicini ipso iurto & uidef̄
quod sic. l. cum eo de seruitu. & l. eos eodem
ti. & p. l. altius. E. eodē ti. & licet illa. l. altius
loquatur i edificāte i suo tantuz t̄m. d. l. cū eo
& d. l. eos loquūt̄ generaliter inquocunqz
edificante siue in muro proprio siue in cōi
l. i. s̄. & generaliter de lega. prestā. cum sy.
maxime cū uideat̄ esse eadem ratio quia q̄
omune eē pro eo iure. q̄ ad me spectat meū
est. l. pupillus. s̄. si. de uer. signi. & audio qd̄
ita de facto seruat̄ uerone. In contrariuz ui-
det̄ q̄ nō possit. Nam cum ille murus prio
elleuatus i quo sunt fenestre sit cōis uidetur
q̄ alter socius n̄ possit edificare domū suaz
que est a latere claudendo uel obscurando
dictas fenestras quia regula est q̄ socius in
iurto socio non p̄t̄ aliquid edificare i muro
cōi propter q̄ fiat dānū aut icomodū alii
socio. l. sabinus cōi diui. & nō. Ang. & doct.
in. d. l. quidā iberus & pro hoc uide q̄ dixi
supra de seruitu. ne inminibus officiat̄ in
vii. q. Ego autem teneo primam partē ui-
delicet q̄ possit maxime per istam rationē.
Nam cū ille murus sit principaliter destina-
tus ad recipiendū tigna uel culmen domus
poterit elleuari domus sua depressa eēt ob-
scuro lumina alteri⁹ uicini per. l. si cōes
edes & quod ibi nō. cōi. diui. & quod nō. in
l. sabinus p̄ glo. eo. ti. & ideo si esset iam edi-
ficata domus utriusqz uicini sup̄ dicto mu-

ro & unus ipus prius elleuasset & alter pos-
set eū iterū eleuare ēt obscurādo lumina ut
cui prius elleuauit & in muro elleuato
fenestras fecit. Nam si aliter dicerem⁹ tollerē
ē sibi p̄ directus potestas altius tollendi do-
mum sua & utendi re sua & cōi ad usuz de-
stinatū que esset contra predicta iura. sed
ubi murus nō esset destinatus ad edificium
domus sed forte ad diuidēdū tātū & uni p̄-
missum est ut in muro elleuato sup̄edificet
domū tūc alter nō poterit nō tm̄ reficere
fenestras sed ē quia nō poterit uti re cōi ad
usuz nō destinatū maxie nocēdo uicio per
nō. per glo. i. d. l. sabin⁹ & q̄a cōcessio ibi fac-
ta pri⁹ nō d̄s tolli sibi sine facto suo p̄ r̄gu-
lam. l. id quod nostruz de reg. iu. quod bene
nō. quia cotidie de facto contingit. superest
nunc ut dicamus si q̄s pōt facere i alieno fe-
nestrā. domino inuito & dicas breuiter q̄
n̄ nisi esset imposta seruit⁹ q̄ fieri pōt ut ē
casus secundū unā lec. glo. in. l. altius. e. de
seruitu. de quo uide que dixi supra de ser-
uit. luminū ⁊. Item ē alia differentia & c̄.
Ultra p̄dicta pōt queri an sit licitū facere
fenestrā de ligno q̄ dicitur balconus & ip̄s
aperire in publico supra solū uicini & dic
breuiter q̄ sic ut dicitur de ianua q̄a quate-
nus se p̄redit stillicidium pōt ultra n̄ ut p̄-
batur in. l. si. §. si. & ibi nō. per glo. de ianua
de seruitu. ur. pre. de quo dic ut dixi supra
de hostio siue porta. Itē queri pōt si pro-
missi uicino sub certa pena non facere fenes-
trā i muro domus mee & postea illam do-
mū uendo an emptor poterit facere fene-
stras uidef⁹ q̄ sic quia ista non fuit seruitus
sed obligatio quedā personalis q̄ apparet
ex forma obligationis i qua non cōtinetur
causa quare promissi. Si enis causa aliqua ex-
primeretur putane aliquis usuz uicini impe-
diretur tunc seruit⁹ presumeretur ita dicit
Spe. i. ti. de emp. & uendi. ⁊. sed pone cauit
& Flo. refert in. l. ut pomū in prin. de seruitu.
& uide nō. in. l. iii. §. opus & ibi Bar. de alie-
na. iudi. mu. cā fac. & in. l. si. de no. op. nun.
& in. l. si. de contrahen. emp. Et uide oio
dictū Pa. de ca. i. l. pe. que incipit luti⁹ titi⁹
de ser. ru. pre. & in. l. ii. §. itez si i facto circa
mediū de uer. obli. ⁊. adde quod dixi. Spe.
ubi idem tenet & uide omnino que dixi. s̄.
in prin. huius libri in illa q̄ōe quomodo co-
gnoscat an sint seruitutes reales uel p̄sona-
les ubi plene hoc examinauit. Item q̄ri
pōt an dñs dom⁹ potest obscurare lumina

domus locatē alteri uel i qua alius habz usū
fructum de domo locata dic q̄ non licet do-
mino obscurare & si obscuraref etiaz ab ex-
traneo ēt dominus teneref. l. si merces. §. si.
ff. loca. & ibi uide no. & idē tenet glo. i. l. is
qui binas & ibi no. doc. de usufru. De do-
mo uero i qua alius habet usufructuz dic
aut dñs pleno iure uult edificare in sua do-
mo propria & pōt licet obscuraref domus
usufructuarii. d. l. is qui binas edes aut uult
edificare in domo in qua alius habet usum-
fructū. & non pōt ut no. ibi Flor. & uide. l.
gains alias incipit binas de serui. ur. pre. &
quod no. i. l. i. §. si. si usufr. pe. Et adde q̄d
usufructuarius pōt bene fenestras aperire
fundi fructuarii tex. est in. l. equissimū. §. si
si ediū de usufru. Sed non pōt claudere ut
eadem. l. §. nerua & ibi hoc no. gl. i. ⁊. obscu-
rare & no. glo. in. d. §. sed si edius. Quid
autē ē dicēdū de fenestris uitreis ligneis &
papireis que uulgo sperē dicuntur an quis
potest eas fenestras domus sue apponef⁹ &
dic regulariter q̄ sic quia in suo potest quis
edificare ut dixi supra in prin. nisi esset p̄ui-
tus imposta q̄ fenestra stet aperta ut uici-
n⁹ ex ea possit lumen habere & recipere. l.
lumen de ser. urb. pre. uel nisi talis fenestra
protenderet extra parietem & stillicidius
supra solum uicini quod debet esse liberuz
. l. si. in prin. eodē ti. circa q̄ uide que dicam
in titulo sequenti de specularibus ⁊. si. circa
ista specularia. Sed an quis cogatur dic-
tas fenestras imponere & tenere i fenestris
sui parietis & dic r̄gulariter quod non nisi
seruitus esset imposta ut p̄batur i. d. l. alti⁹
secūdū unā lec. quod nō. quia sepe cōtingit
inter fratres diuidentes inter se domū quia
quādo uni obuenit ps domus que habet fe-
nestras respicientes in ortū uel p̄tez alteri⁹
fratres conueniūt q̄ ipse debeat tenere clau-
sas fenestras cum fenestris puta uitreis qm̄
ualet ista conuētio ut dixi. S̄z quid si ali-
qua uitrea essent fracta uel tella uel purpu-
ra ita q̄ in domo alterius fratris possit uide-
ri an debēs seruitutem teneaf⁹ reficere suis
sumptibus dic q̄ sic p. l. eū debere columnā
in fi. d̄ ser. urba. predi. cōiūcta. l. & si forte si
seruitus uē. q̄ nō. q̄a est quotidianū. Ulti-
mo circa istā materiam de fenestra & balco-
no uide supra de serui. stillicidii auertendi
in. viii. q. i. si. & de seruitu. ne p̄spectui offi-
ciaf cū trib⁹ ti. sequē. & de pariete siue mu-
ro ⁊. secūdō principaf⁹ ē uidēdū & d̄ stilli

cidio siue tecto i.ii.q.& de penu.in pri.& p
Sali .i.l.alti^o.E.de seruit.& ibi et p oēs doc.

De specularibus, C. LXIII.

Pecularia sūt que uelgo gelosie dicū
tur ab inspiciendo dicta ut est tex.
cū glo. in .l. sed si quid. §. p prieta
tis in. v. specularibus de usufruc. & in .l. q
litū. §. specularia de fund. instruc. & instru
menta sunt dom^o lignea que i fenestris po
ni solent ut ibi stantes maxime mulieres ui
dere & non uideri possint & si sunt affixa fe
nestris pars domus sunt & domo uendita
continētur et si sint in edificio posita & ad
tēps detracta & reponant^r. ut est lex. in .d. §.
specularia & ibi glo. & pro hoc .l. fundi. §.
fi. cuz .l. se. & .l. grānaria de acti. emp. Sed si
sunt de nouo facta & nūdū imposta sed ad
hoc facta ut imponantur & supleant^r si q d^o sūt
tūc n̄ sūt pars domus sed instrumento do
m^o cōtinēt^r. ut est tex. in .d. l. specularia. v. s.
& si non sunt. & iō si quis hēt usufruc. do
mus ueniūt et specularia tāq̄ domus instru
mēta & pprietarius non pōt phibere fruc
tuariū illis uti ut est tex. in .d. l. sed & si quis
§. pprietatis d^o usufruc. & ppter ea uidetur
esse legata uel uendita domus sine instru
mento. iō non ueniūt dicta specularia que
nūquā fuerunt apposita fenestris quia illa
sunt instrumēta domus ut dixi sed specularia
affixa uel ad tēpus detracta ut reponant^r be
ne cōprederēt^r quā ut dixi ista pars dom^o
sunt nō instrumēta. ut probat^r i. d. l. q̄situm
§. specularia de fund. instruc. Circa ista
specularia possēt dubitari an idistictē pos
sint poni in fenestris. distigue breuiter aut
quis uult ea Ponere i fenestris suis & tūc re
gulariter potest nisi esset seruitus cōstitu
ta ut dixi. s. de fenestris. v. superest nunc
ut dicamus. i. v. sed an qs cogat^r. aut uult po
nere i cōi fenestras socio iuito & nō pōt p
.l. fabinus co. di. & per ea que dixi. s. ti. pro
ximo. v. nūc dicamus. aut quis uult ea po
nere in fenestris alienis & nō pōt reglari
ter nisi esset seruitus constituta sicut dixi. s.
de fenestris. v. superest nūc ut dicamus &
uersi. an quis cogat^r. aut uult quis ponere in
sua fenestra propria & tunc aut specularia
non extēdūt parietē suū proprius & breui
ter pōt sicut et i suo fenestrā facere ut. l. alci
us. E. de sui. nisi esset sibi seruitus imposta
ut nō possit ibi tenere specularia ad hoc

forte ut ex illis fenestris possit haberi lumē
in domo uicini. ut habet^r in .l. lumen de ser.
urba. predi. & dixi. s. de ser. lumi. uersi. item
est alia differentia & in ti. prece. in prin. in
uer. superest nūc & in uersi. quid aut. aut spe
cularia excedūt partē & tūc aut sūt sup solū
publicū & de cōsuetudine seruat^r ubiq; q̄
possint .l. i. & .l. an in totum. E. de edi. priua.
cū sy. aut sunt supra solū uicini priuatus &
tūc sub suo stillicidio quatenus ptēdit stilli
cidiū uel circa fieri possunt sed non ultra p
.l. fi. §. si. cū ibi nō. per glo. & doc. de ser. urb.
predi. & per idē quod dixi de fenestra de li
gno. s. titu. prece. uer. ultra predicta potest
queri.

De camino. C. LXIII.

N camino quinq; principal^r con
siderari possunt primū camini lo
c^o i quo ignis fit alterū ipe ignis q
fit in eo. tertium capa eius. quartū tuba. qui
tū fumus qui exit de camino de singulis ui
deamus. Et priō de loco ubi fit ignis di
cas si fiat super solario & solarium est ignē
facientis & potest facere quando uult quia
quis pōt uti. re sua p uoluntate nisi uicin^o
timeat piculum incendii. Itē quādo solarium
est cōe & ille qui est inferior timeret picu
lū incendii quia solarium nō hēret sub se mu
rum & tūc pōt peti cautio damni ifec. l. flu
minum. §. pterea & ibi nō Bar. & docto. de
dam. infec. & .l. si suus suum. §. si fornicarius
ad. lacquil. cū glo. & per ea que dixi. s. d^o fur
no imo pl^o possēt face^r uicinus inferiō mu
rum sub solario ar. l. i. in fi. de aqua plu. ar.

Sed cuius expensis uide^r quod faciētis
ar. d. l. i. in fi. nisi esset seruitus apposita illi^o
oneris ferendi quia tūc deberet fieri expen
sis cōmunibus ar. l. & si forte. §. etiam si sui.
uē. Aduerte tñ quia nec hec seruit^o one
ris ferendi esse pōt hic in re cōi p indiuiso
.l. in re cōi de ser. urba. pdi. & ideo non pōt
dici q̄ fieri debeat expensis cōib^o fiet ergo
murus sub solario p edificantem caminum
expensis suis & non domini inferioris q̄ so
lūmodo pati tenet^r ar. l. quotiens la prima.
§. i. de serui. sed nunquid faciens caminum
pōt facere murū in solario cōi inuito uicio
credo quod sic quia ut dixi nedū ē utile sed
ēt necessariū ppter periculum icēdii. De
secūdo uero. s. de igne qui fit in camino dic
q̄ si murus a latere est ita grossus qui ē cōis

q̄ ex igne non p̄t recipere detrimētus &
tūc alter ex focis p̄t facere ignez iuxta pa
rietē cōem etiam maximū sicut fit tpe nup
tiaruz. & ita tenet Ang. & Pa. de ca. i. l. q̄daz
yberus de serui. ur. pre. aut paries non ē ita
grossus & tunc aut uult facere ignem fami
liarez & temperatū & p̄t etiam si aliquod
dānus faciat ex quo utitur ad usum destina
tum ar. l. fistulā in prin. eo. ti. & l. si cui. §. si.
si. serui. uen. & ita tenet Ang. in. d. l. quidam
iberus circa prin. etiam pro hoc allego opti
mum tex. i. l. arboribus. §. si. naus de usufi.
& quod ibi nō. per glo. & doct. & maxime
Flo. Item quia utit̄ re ad usū destinatus
ut nō. i. d. l. si cōes edes & l. sabin⁹ cōi diui
aut uult facere ignem nō familiarē nec tē
peratus p̄t q̄ fit dānum parietē cōi & nō
p̄t per. d. l. quidaz iberus per glo. i. §. adi
ciaf & hoc tenet ibi Bar. & Bal. & cōif
doc. & Ang. in. l. inf. quos de dā. ifec. De
ftio sicut cappa camini dic aut edificū fit
i muro p̄prio edificātis aut in alieno aut in
cōi. Primo casu q̄n fit in p̄prio n̄ hēt dubiū
quia potest nisi sit in cōtrariū seruitus con
stituta per ea que dixi supra de fenestra in
prin. Secundo cāu q̄n fit in alieno & bre
uit̄ n̄ p̄t. l. sed si iter me. in prin. de serui. ur. p̄.
& l. quēadmodum. §. si. ad. l. aqul. cū si. nisi ef
set seruitus imposta per ea que dixi supra
de fenestra §. nūc superest. Tertio casu
quando fit edificū in cōi pietē & tūc sub
distingue aut paries est cōis ad unum usū
tūc puta ad ortū diuidendū & in eo nō po
test fieri caminus per id quod dixi. §. de pa
riete siue muro i penultima. q. & §. de fene
stra in §. nūc dicam⁹. Aut nō ē cōmunis
ad unū usū tantum sed ad omnia uel simpli
citer & tūc si querit̄ an possit cauare murū
& tūc aut mur⁹ ē pro diuisio p̄t usq; ad di
midiam & usq; quo durat pars sua quiatūc
dicif facere i suo & pro hoc glo. i. l. hoc q̄ dic
tum. §. i. i. §. paries in prin. de serui. ur. p̄.
aut ē cōis pro idiuiso & tūc etiam p̄t ultra
quia in omni parte muri dicif laborare i r̄
cōi hēt. n̄. quilibet portione i quilibet pticula
pro idiuiso ut nō. glo. i. l. qui rome. §. duo fra
tres de uerbo. obli. & in. l. si familie. §. fa.
her. & i. §. quedā insti. de aēti. Fallit hoc
in trib⁹ casibus. primo q̄n paries nō potest
cauaturā pati per. l. cui edificium de seruit.
ur. pre. Secundo fallit q̄n alter socius uelit
ab altera parte sua facere caminum quia
unus plus iuris non habet quā ali⁹ ut dixi

& habet i. d. l. quidam yberus maxime per
Ang. qui dicit circa prin. q̄ ita seruat cōsue
tudo quoniam uidem⁹ in parietē communi
quēlibet sociorū caminū habere i parte sua
Tertio fallit quando murus esset ita de
bilis q̄ ēt faciendo ignem ita temperatum
pro usu suo torreref & sibi damnum fieret
per dictā. l. quidā iberus i prin. cū ibi nō. per
glo. & doc. i. §. annoz. Et adde omnino que
dicā ifra in uers. s. hic p̄t dubitari. Aut
querit̄ de ipsa cappa camini tātū & tūc aut
uult mittere tigna ul' lapides sustinētes cap
pā ultra dimidiam muri & nō p̄t si ē com
munis pro diuiso secus si p̄ indiuiso per ea
que p̄x. dixi de cauatura. Aut uult mit
tere tigna usq; ad dimidiam uel circa ul' ul
tra q̄n est cōmunis p̄ diuiso & tūc aut p̄ ta
lē edificationē n̄ fit damnuū muro puta q̄a
per eam murus communis nō debilitaf ne
q; mutat̄ ei⁹ facies & tunc potest ar. l. fistu
la de serui. ur. p̄. di. & nō. Bar. Bal. & docto.
in. d. l. q̄dā iberus aut fit damnum muro cō
muni & nō potest per dictā. l. quidā iberus
in prin. cū ibi nō. & ibi si uellet apponerē la
pides magnos in muro communi p̄ susti
nēda cappa camini q̄ destruerēt mur⁹ com
munem p̄pter ponderositatē n̄ possēt per
dictā. l. cui edificū & per ea que dixi. §. de fe
nestra uers. nūc dicamus. Sed hic possēt
dubitari quādo aliquis uult edificari cami
nū i parietē cōi & murus ē ita debilisq; faci
endo ignem temperatum etiaz pro usu suo
torreref ut dixi. §. si. tertio fallit an hoc ca
su possēt sibi p̄uidere faciēdo scilicet unus
murum paruū a parte sua puta unius pe
dis & altitudinis q̄tuoz p̄t cōiter ascendere
flāma ignis sicut sepissime uidi & uidet̄ q̄
non quia prope murū cōem nō est licitum
uni socio facere aliū murū propriū per. d. l.
quidā iberus i prin. §. si. ad parietem secun
dum lec. ultime glo. que dicit quod debet di
stare per duos pedes uel unus per. l. si. fini
regun. & ita uult Ang. & intellige de duo
bus pedibus quādo edificat̄ murus cuz do
mo s. quādo ē mur⁹ simplex sufficit dimis
sio unius pedis per. d. l. si. & ita uidetur i ca
su nostro q̄ debeat ille murus distare p̄ pe
dem a muro cōi & sic. d. l. si. locum habz nō
solum in edificante iuxta murū alienuz sed
ēt iuxta murū cōem quod est notādū in cō
trariū tamē uidet̄ tex. in. l. fistulam. §. iuxta
de serui. ur. p̄. predio. Ego puto in hoc esse
distinguedū aut quis uult facere murū pro

priū iuxta murū cōem ita q̄ incubat & nō
pōt. d. l. quidā iberus in pri. & ita tenet glo.
in. d. §. iuxta uerfi. manet aut uult facere mu
rū iuxta cōem ita q̄ cōi nō ibereat & q̄ sub
lato pariete. cōi remanere possit si paries cō
munis refectionem nō impedit potest casus
est in. d. §. iuxta & licet ille tex. loq̄t̄ d' came
ra ex figulo opere facta iuxta parietē cōem
& glo ibi exponit ex figulo. i. ex lateribus
non coctis & lotosa mā. & sic non uideat̄ lo
qui de muro tñ credo q̄ idē sit in dicto mu
ro paruo quia est eadē rō utroq̄ casu. nec
obstat. l. si. fini. regū. & glo. i. d. l. qdā iberus
in. uerfi. amites in si. quia intelligitur quādo
quis uult edificare murū fodiendo in terra
propter quod uerisimiliter possit dānū infer
ri muro cōi tūc. n. debet distare per pedem
quia ita taxatū est per. d. l. si. sed qñ est mu
rus edificatus super solarario uel ē in terra p̄
dicto camino ad defendēdū murum cōem
& sic pro eius utilitate quia ex eo nō pōt so
cius dānus pati ex illa modica fossione imo
utilitates tūc pōt nec habet locū. d. l. si. p. d.
§. iuxta facit ad hoc. l. si. ticius horreū de ac
qui. re. do. & quod dixi. s. d' pariete. siue mu
ro. Et quid si esset paries ligneus & uide. s.
que dixi de scalis. n. uideamus de muro cōi
Ex quo etiā inferro ea rōne q̄. quis pōt iux
ta murum alienū ē nō dimisso spacio uni
us pedis facere murū sine fundamēto p̄ mo
dico puta pro sedendo uel causa ponēdi su
pra orticelos dūmodo humores nō faciant
muro cōi per. d. l. quidā iberus in prin. que
omnia bñ nō. p̄ intellectu. d. l. si. fini. regū.

De quarto principali. s. d' tuba. camini dic
aut illa tuba ē extra murū cōem a. pte faciē
tis caminū & p̄ eam solam fumus ascēdit &
ignis nō ap̄propinquauit & pōt p̄. l. fistulam
de serui. urba. p̄di. & ita tenet Bar. Bal. in. d.
l. quidā iberus in prin. & Ang. in. d. l. inter
quos in prin. in. iiii. col. de dam. infec. Aut
illa est cauata in muro cōmuni & tūc aut p̄
illam cauaturaz flāma ignis torrere ē & de
terior fieret murus & nō posset per. d. l. q
dam iberus in prin. & ibi per omnes doc. &
per Ang. in. d. l. inter quos aut per illam tor
reretur murus cōis nec per hoc deteriorā
tur & tūc distingue aut illa cauatura ē ultra
medietatem muri uel circa & tūc dic in om
nib' ut. s. dictū est de cappa. De quinto
& ultimo principali. s. de fumo qui exit de ca
mino siue de eius tuba dic ut dixi de fumo
uerfi. adde que dixi. s. de pariete siue muro

n. principalr ē uidendū ubi dicit̄ q̄ ex cap
pa camini pōt cognosci an murus sit ppri'
uel cōmunis de quo dic ut ibi plene dixi &
uide que dixi. s. de serui. stilli. auertē. in. xi.
q. in si.

De necessario. C.

LXV.

Necessariū tres habet partes prima
n est fenestra in qua loc' sit ad sedē
dum alia est caua eius que solet ex
uasis fictilibus fieri. tertia est fouea ad quā
omnes inmūdicie descendunt. De fenestra
siue loco necessari ad sedēdū an & qñ pos
sit fieri in muro pprio uel alieno aut com
muni distingue ut dixi supra de cappa ca
mini in titulo p̄cedenti & uide que dixi. s.
de fenestra. De secunda parte necessari
uidelicet de ipsius caua an illa possit fieri di
stingue aut q̄s uult facere cauas necessari i
suo proprio aut i alieno aut i cōmuni si sit i
suo pprio regulariter licet nisi fiat iuxta pa
rietem uicini quia si tunc ledat̄ paries uici
ni fieri nō pōt. l. si. §. si. si serui. uen. & idē di
cas si noceret puteo uel cisterne uicini ut
dicit̄ infra de fouea necessari. tamen uidi
dubitari an illa possit fieri muro pprio. s.
solum publicum uel uicini dic de puteo qd
non pōt nisi aliter sit de consuetudine. Su
pra solū autē priuatū uicini ē nō pōt nisi
habeat supra stilliciū domus per. l. si uitē
§. si. q̄ uī aut clā. & l. si. de seruituti. S3 si hēt
stillicidium potest sub eo. quatenus durat
dictā cauā protendere. l. si. §. si. de serui. urb.
pre. circa que uide que dixi supra de serui
tu. stillicidii auertendi in. viii. q. & supra d'
fenestra in n. ultra predicta & de specula
ribus in si. De. iii. uero parte necessari uz
ipsius fouea an illa possit fieri distingue at
quis uult facere eam in suo proprio aut i cō
muni aut in alieno si uult facere in suo pro
prio regulariter licet nisi fiat iuxta parietē
uicini qui ex hoc ledat̄ ut. l. si. quando. §. si.
si ser. uendi. & idem si noceret puteo uel ci
sterne uicini ut dicā infra de fouea necessa
ri uel nisi esset seruitus imposta q̄ in suo
facere non possit ar. l. altius. C. de seruitu. si
uero uult facere in cōi muro dictam cauam
necessari. uidef q̄ non possit quia in re cōi
melior est cōditio prohibētis. l. sabinus cōi
diui. In cōtrarium uidef q̄ possit per. l. fistu
lam de ser. urba. p̄dio. & per glo. in. d. l. si
qñ. ff. si. ego aut in hoc sic distinguo aut est

aliquid conuētū inter socios & illud est ser-
uādū. l. semper in stipulationibus de reg. iu-
ris aut nihil est cōuentus & tūc aut est con-
suetudo i loco super hoc & illa ē seruanda
per. d. l. semper & per. l. an i totus. c. de edi-
fi. priua. aut nulla est cōuentio uel consuetu-
do & tunc aut murus est cōmunis ad unus
usq; tm̄ & non pōt ut dixi. s. de cappa cami-
ni in ti. precedētī aut est cōis ad omnia sim-
pliciter & tunc aut ex dicta cauea necessari
nō fit aliquod damnū muro cōmuni & pōt
ar. d. l. fistulā & dicta. l. quidam iberus. s. si.
eo. ti. & per nō. in. d. l. si quando. s. filicet. &
hoc tenet To. pe. de papia in suo ultimo li. i
glo. in. x. & i futurū percipiendis. x. an au-
tē socius aut ifertur damnū muro cōi puta-
quia murus est subtilis & nimiū debilitare-
tur & nō pōt per. l. cuius edificius de fuit.
ur. pre. uel quia propter humorē caue neces-
sarii murus communis debilitatur per. d. l.
quidam iberus in principio cum ibi nō. &
per. l. fistulam si seruitus uen. & dictam. l. si
quando. s. si. cum glo. e. ti. & hoc tenet etiaz
dictus To. pe. in loco preallegato q̄ dicit idē
si ex dicta caua exit putredo ul' mal' odor
& ad hoc nihil allegat sed tu allega tex. cuz
glo. in. l. ii. s. idem ait si odore ne qd in loco
publico & tex. cū glo. in. l. pe. s. pe. q̄ ui aut
clam & uide que dixi supra de cloaca i ante
pe. q. Idem etiā dicit si ex dicta caua exit
humor uel putredo in domo uicini qa quis
non potest etiā laborando in suo imittere
aliquid in alieno ut nō. glo. in. d. l. si qn̄. s. si.
& dicā infra de fouea necessari De quar-
ta parte & ultima. s. fouea necessari possit
q̄ri an possit illa fieri p uolūtate domini dic-
aut uult facere foueam subterraneam etia s
ultra suū solū sub solo uicini & non pōt ut
dixi supra de penu x. quid si unus uult fa-
cere, aut uult facere quatenus durauit solus
& pōt, nec tenet dimittere spaciū aliquod
. l. si. fini. reg. ut dixi supra de penu & de pu-
teo, nec etiā hoc seruaf de consuetudine ut
dimittat aliquod spaciū & p̄fertim quādo
fiūt huiusmōi fouee undique remurantur
que uulgo leuolte dicūtur. Secūdo queri
pōt, quid si ex fouea murata ul' nō murata
exit humor uel putredo, & descendit in pu-
teū uel cisternā uicini uel eius uenis aut in
penu an poterit cogi ad reficiēdū dictam fo-
ueā, ita & talis q̄ nō noceat puteo ul' cister-
ne aut alii loco uicini dicas q̄ sic quia nō ē
licitū quicq; facere in suo, per quod aliud im-

mittat i aliēnū. l. sicuti. s. aristo. si serui. uē.
& d. l. si qn̄. s. si. si serui. uen. l. fluminū. s. si. i
glo. pe. in fi. de dam. infec. & ita tenet lo. pe.
de papia i suo ultimo li. in loco preallegato
& ita nō. Flo. in. d. l. quando. s. si. qui dicit p
illum tex. ubi aliquis cōstruit loca omunia
iuxta domū uicini ex quibus causetur ad il-
las humiditas cogi poterit ad talia loca pur-
ganda & purgata retinenda aduerte tamen
quia glo. in. d. l. si quando. s. si. uidef tenere
secūdū Azo. q̄ sit licitum sterquiliniū i suo
ponere licet alius sentiat inde humorē per
. l. sicuti. s. ides ait si serui. uen. & per. l. fistu-
lam i prin de serui. ur. pre. quā glo. itelligo
quando raro humorē faceret secus si assi-
due per. d. l. fistulā i prin. & adde q̄ dicam i
ti. i. post prin. & infra de sterquilinio. Ss
pone q̄ habēs necessariū plenū uult ipsum
purgare an possit credo q̄ nō ppter fetorē
& ideo de nocte tm̄ fieri dz per ea q̄ dixi. s.
de fornace x. & predicta teneo ubi uide &
adde que dicā i ti. seq.

De seclario. C. LXVI.

Eclarium quinq; habet partes
prima ē lapis siue lignū super
quo leuatur supplex. Altera
est similiter alius lapis uel
lignum d' super in quo pendēt situle & his
similia ac ēt supplectilia coquine ponūt.
Tertia pars ē foramē per q̄ aqua descēdit.
Quarta est fouea ad quā aque & cetera im-
mōdicie discunt. Quinta est qn̄q; camera i
qua statur ad lauādū super prio parte de la-
pide seu ligno seclarii super quo lauari so-
lēt supplectilia. si querit an imponi possunt
i muro pprio aut i cōi aut i alieno dicēdum
ē breuiter sicut dixi de cappa camini. Ss
quid si uult edificare iuxta parietem cōem
ipsum nō tāgēdo distingue aut per talē edi-
ficationē seclarii nō fit dānū uicio seu socio
nec impedit refectio cōis ul' alieni parietis
& pōt ar. l. quidā iberus i prin. & l. fistulas.
s. iuxta de ser. urba. pdio. aut ipedit refecti-
ones & nō pōt per. d. s. iuxta aut nō ipedit
refectionē sed nocet uicino & tūc aut nocet
assidue quia assiduū humorē emittit & nō
pōt. aut nō nocet assidue sed interpolatim,
tūc pōt per. d. l. fistulā i prin. & ita t3. Ang.
in. d. l. si inter quos in ultia col. x. si aut q̄s
non uelit edificare de dam. infec. & adde q̄
dixi. s. de camino x. sed hic possit dubitari

& in ti. pre. Itē quid si ex seclario spargitur aqua & descendit per solariū ad partē inferiorem uicini uel madefacit solariū cōe an pōt prohiberi ne amplius spargat, dic aut spargit pro usu cotidiano sue familie & pōt argumēto .l. sicuti .§. si. si ser. uēdice. & .l. fistulam in prin. de serui. urba. predio. aut ultra usum cottidianū & nō pōt. ut dictis iurib⁹ circa quod uide que plene dixi. §. de seruit. prohibi. in. ii. q. super. De. secūda pte seclarii dicēdū est in omnibus sicut de prima. Sed i hac secūda in primis cōsiderādū est si murus esset cōis & pp pondus suplectilis appēse debilitaref prohiberi possit p. l. cui⁹ edificiiū, de serui. urba. predio. De. iii. iiii. v. parte seclari. §. de foramine & fouea & eius camera, dic in omnibus & per oia ut conclusū fuit. §. in ti. prece. de necessario. & adde q̄ dixi supra de seruitute proiciendi & q̄ dicas in sequēti ti.

De aquarolo siue cānali. C. LXVII.

Ixi mus de ista materia supra in ti. d de fistula uerum, quia multū conuenit seclareo ideo eam hic cōmēmorare cōstitui. Et appello aquarolū paruum seclariū uel uas lapideū in muro immissum habens fistulas ferreas ad similitudinē capitis serpentis uel leonis aut hominis, de quo exit aqua pro manibus lauandis, si quis aut aquarolus siue canale in suo aut alieno fabricare uoluerit ea que de seclario dicta sunt obseruare tenetur per iura in duobus titulis precedentibus allegata. Sed iuxta ea dubitari posset, quis habet aquarolum in suo & ducit aquā per unaz regulaz que sicut cadit in suū puta in curiā uel ortuz, deinde illa aqua paulatim descendit i fundo uel penu uicini uel cōian cogi possit, ut dictam aquā i suū retineat & i alienū ueniat & uidetur q̄ non per glo. ordi. in. l. si qñ si ser. uēdice. In cōtrariū uidetur. l. fluminū. §. si. in glo. pe. i. si. de dam. ifec. puto q̄ sit dicendus, aut illa aqua assidue descendit in fundo uicini uel cōmuni & prohiberi pōt p. l. fistulas i prin. de serui. urba. pdio. Aut nō discirit assidue & tūc secus p. d. l. fistulas & pro hoc uide que dixi in ti. prece. circa primaz ptes. Quid aut si ego uidēs aquaz uicini mei descendere & cadere in suo ad curiā meaz facio aliquid in meo propter quod impeditur fluxus aque, ita q̄ remaneat in solo uicini, an

possim dicas q̄ sic ar. l. i. §. sunt qui putāt. ff. ne quid in loco publico & uide que dixi. §. in quarta diuisione seruitutuz. & primo uideamus & supra de curia in si. Item quid si aqua descendit ex canali uicini in fundus meū. dic q̄ eū prohibere possuz per. l. sicuti. §. aristo. si serui. uēdi. & per ea que dixi. §. de serui. prohibi. in. i. & .ii. q. Item quid si ex aquarolo tuo descendit aqua i uia publica an ego uicinus possim agere cōtra te. dic q̄ sic si nocet uel nocere pōt mihi traseūti ar. l. ii. in pri. ne quid in loco pub. circa q̄ uide que dicā infra ti. sequē. & que dixi. §. in ti. pcedenti. Item nunquid in pariete cōi sit licitū mittere cānale recipiens aquā de celo cadētē uel aquā de cisterna discurrentes aut de aliquo receptaculo aque q̄ castellum appellat. dicas q̄ nō per. l. fistulam de serui. urba. predi. & est ratio quia per talem discursum aquarū parietē corūpi uerisimiliter ē secūdū Ang. in. l. inter quos in prin. in. iiii. col. de dam. ifec. Reliqua circa istā materiaz uide. §. de fistula.

De aque proiectu siue altarum rerum
Cap. LXVIII.

q̄ Vero primo nūquid sit licitus immittere aquam in fundo uicini & dic q̄ non nisi sit seruitus imposita. l. sicuti. §. aristo. si serui. uēdi. de quo dic ut plene dixi de seruitute proiciendi. Q uero secundo an liceat picere aquam uel alias imundicias in stratum publicam uel alio loco publi. & puto q̄ sic dū modo nō noceat usui publico uel transeūtib⁹ uel in ea existentibus ar. l. ii. in prin. ne quid in loco pub. iuncta. l. i. in prin. de his qui deie. uel effu. nisi ex. l. uel statuto uel cōsuetudine aliter esset prouisū. d. l. ii. in prin. nā cōiter circa hoc per statutum locorū ē prouisū & aliter q̄ sit de iure cōi. Q uero tertio pedissiqua uel famul⁹ unius proiecit ex fenestra aliquam putredinem puta lauaturam uel aliud putridū & descendit sup uestem uel caputum cuiusdam transeuntis p uiam publicā & ibi stantis & uestem uel caputum deturpauit. An dominus eius teneatur & i quantū & dic regularit q̄ iduplus damni dati ut est tex. in. l. i. in prin. & ibi hō nō. Flo. de his qui deiece. uel effude. quod ē uerum qñ est proiectum in loco q̄ uulgo iter fieri solet secus si esset proiectū in loco

non cōsuetō quo uulgo iter non cōsueuit
esse ut est tex. i. dicta. l. i. §. summa cū utilita
te eo. ti. facit. l. si putator. & quod ibi nō. ad
.l. acquil. q. nō. quia accidit sepe de facto &
ita ēt seruatur s; pene aliter solēt imponi p
statuta locorum que sunt seruanda. l. omnes
populi de iusti. & iure ubi autem nō essent
statuta l. consuetudo serua quod supra dixi.

Quero. iiii. quid si cōcedo tibi duos pe
des terre ut ibi phicias aquam an proprie
tas uel usus concedi uideat & uideat q. pro
prietas eo quia nō fuit cōditio proiciēdi &
causa dāni ut est tex. in. l. si mulier de iure
do. de quo dic ut ibi per doc. Ultimo de ista
materia de eiectionibus & effusionibus ui
de plene in ti. de his qui deiec. uel effu. per
totū & adde que dixi supra de fuitu. piciēdi

De aqueductu. C.

LXIX.

On licet alicui aqueductū habe
re i suo pque aqua i alienus flu
at. & si contra fiat pōt agi s; euz
ita ius illi non esse ut probatur
in. l. fistulā si serui uen. Ex quo no. secundū
Flo. ibi q. faciēs aqueductū in suis domib;
non pōt quatenus per eū fiat damnum do
mū uel parietū uicini & p hoc etiā. l. fistu
las in prin. de seruitu. ur. pre. Item nō. secun
dū eūdē Flo. in. d. l. fistulas q. ductus aque
ad fontem uel ad aliam utilitatem uel com
moditates publicā si trāseat p domū priua
ti ita debet seruari & manuteneri expensis
publicis q. illi priuato nō noceat & ad hoc
pōt agi ut dicta. l. fistulas nisi aliter actū sit
l. consuetudine seruatū. facit ad predicta. l. ii. §.
merito & §. si quis a principe ne quid i lo
pub. Sed nūquid sit licitum aqueductus
facere per fundū uicini dic q. non & si fiat
potest uicinus propria auctoritate destrue
re ut est tex. in. l. queadmo. §. si p rotectū ad
.l. acquil. Sed pone in aqductu ego pri
uatus habebā aliquod i^o an poterit diuerti
a solito cursu dicas q. nō imo poterit cogi di
uertens ut in pristinū statū aquam ducat
ut est tex. ubi hoc nō. doc. in. l. ii. §. ad. l. acquil.
q. nō. quia alui aquar; in quib; uicini con
suerūt aurire uel tollere aquam uel pannos
lauare nō possunt pueri in eor; p iudiciis
Ultimo nō. q. quis pōt ex pactū uel consue
tudine habere ius aquā tollendi p rotas ex
flumine uel ex castello ut est tex. i. l. ii. cōia
predi. de. quo dic ibi per glo. & doc. Cetera

circa istam materiā uide que dicā in seq. ti.
de seruitute aqueductus.

De ponte. C.

LXX

Ons proprie dicit ille q est de
P lignis non de lapidibus ut. l. s.
iter in prin. de aqua plu. ar. &
ibi hoc nō. Bar. & Ang. q. dicūt
q. licet istud sit de iure tamē de consuetudi
ne pons & arcus lapideus sinonima sūt qa
continent appellacione pontis cui cōsuetu
dini stādus est. Et pons pōt esse duobus
modis in urbe seu i municipio Vno modo
quādo ē supra solū publicum & de isto pō
te dixi supra in ti. de ponticello ubi uide.
Alio modo qn ē supra flumē uel aquam &
de isto dicamus. Nunqd i flumen discur
rit per ciuitatem & unus habet domus ab
utraq; parte ripe an possit facei pontē sup
flumē per quē possit ire de una domo i ali
am dicas q. non casus est in. l. si. ne quid in
flumine pub. sicut non pōt supra uiam pu
blicā. l. ii. §. tractatū ne quid i loco pu. & l. si.
& ibi hoc nō. Bal. de fuituti. Secundo nū
quid potest in flumen facere partem unius
pontis puta longitudinē. x. pedū per quem
possit ire ad accipiēdū de aqua uel star ibi
ad lauandū pānos & teneo q. nō quia sicut
in loco publi. siue priuato non licet aliquid
immittere. l. i. & ii. ne quid in loco publico
ita nec in flumine publico ar. d. l. si. ne qd i
flu. pub. de consuetudine tamen seruat con
trarium cui consuetudini standum est quia
regula est q. in potestatibus & aquis stādū
est antiquitati ut est tex. & ibi hoc nō. Bal.
in ti. de pace consta. in. vi. col. quam regulas
perpetuo tene menti quia per eam decide
re potes plures. q. Tertio ad quē spectat
onus faciendi & reficiendi pontem super
flumine publico per quem sit iter trāseūti
bus necessarium distingue aut ē pōs qui dz
retineri & custostiri per dominū ciuitatis
& dz expēsis ipsi^o domini fieri & refici qa
ad ipsum dicit principaliter spectare sicut
etiā spectant alia fortificia aut est pons qui
non custodit sed simplex tantū pro transi
tu & tunc aut deseruit. omnibus de ciuitate
& p omnes de ciuitate fieri & refici debet
aut deseruit uni tantum cōtrate seu uicinie
& illi de illa contrata solū contribuere tenē
tur sicut de puteo cōi dicit ar. l. secundū natu
ram de reg. iur. & c. qui sentit onus eo. ti. li.
H. i.

.vi. facit. l. ediles & quod ibi nō. de uia pub.

Quarto an appellatione uie publice ueniat pōs & dicas q̄ sic q̄n per illum uulgo iter sit ar. l. si. ne quid in flu. pub. iuncta. l. si. in prin. ff. de serui. Et ideo statuta loquētia de maleficiis comis in uia publica uerificatur in commissis super pōte publico. Et adde predictis que dixi. s. de serui. tig. imitate. in. vi. q. & supra de refectōe in. vii. q. & supra de ponti. & uide. l. supra iter in prin. & ibi per Bar. & doc. de aqua. plu. arcen. Reliqua que spectāt ad materiā pōtis dicā ple ne in sequenti libro.)

De. picturis. seu. incrustationibus.

.C.

.LXXI.

n On ē dubiū q̄ licet socio īpariete comuni picturas habere q̄a est tex. l. quidā iberus in prin. de ser. urba. pre. & ibi per oēs doc. & nō. Ang. i. l. iter quos in prin. i. ult. col. de dam. infec. qui dicit q̄ non est quia p̄ eas nō tit aliqd̄ damnū uicino sed toti societati prodest sal. ti quo ad ornāmētū & ideo inuito socio ē fieri possunt ad hoc tu allega. l. impēse in fi de uerbo. signi. & sic nō q̄ parietē cōez un⁹ ex sociis poterit ēt altero inuito d'albare & depingere & similia super ea facere secundū lo. pe. de papia in suo ultimo libro i glo. antepe. & licet hoc casū quilibet eorū & ita tenet Ang. in. d. l. quidā iberus ante fi. drin. pōt ēt incrustatōes facere ut est tex. in. d. l. quidā iberus. s. fi. exēplū ponit Ang. in. d. l. inter quos in florētinis uolētibus icrustare parietem que incrustatio fortificat parietem & incrustatōes dicuntur cruste subtilef marmoris que ponunt̄ extra murū ut tota marmorea uideat̄ ut est tex. cū glo. in. l. impense in fine in & icrustatōes. Et pone exēplum tu sicut est tota ecclesia sancti marci d̄ ueneciis possunt ēt capi instructiones pro opere musaico quo testudies dicte ecclesie sunt ornate. Et per predicta ēt concludo q̄ si murus esset similiter factus posset unus sociorū ēt altero inuito calce impleri facere & ipm dealbare quia per hoc efficit̄ melior & pulcrior sine aliquo damno socii. Sed qd̄ si ē cautus de damno infecto illius muri an hēt rō illarū picturarū & incrustatōnuz dic q̄ non ut est tex. in. d. l. quidā iber⁹. s. fi. & ibi per glo. & doc. & per Ang. i. d. l. inter quos in prin. in ultima col. sed quid si

in parietē cōi sunt picturē an aliter socius possit pulsar̄ puta cā imponēdi tigna si pp illā pulsationē fieret dānū illis picturis. dic quod non idem si uellet mittere aquas per seclariū ul' necessariū & proter humiditatē delerēt̄ picture nā dictis casibus nō pōt debet. n. socius ita uti re cōi quod nō fiat damnum parietē cōi per. d. l. quidam iber⁹ & p. l. fistulam si ser. uēdice. Quid si uolo facere depingi crucifixum uel aliquid aliud in ecclesia utrū possim prohiberi dicas q̄ n̄ quia istud pertinet ad ornāmētū non ad diformitatē. l. ne quid in loco sacro & ibi hoc nō. Bar. in modico plus q̄ legatū factū pro pictura sanctorū cēset factum in piā causas. l. linea margaritarū & ibi hoc nō. Bar. ff. ad. l. fal. & probat̄ ēt in. l. ticia in fi. de aur. & argē. lega. & uide oīo que dicā infra & u. ultimo no. l. tē potest relinq̄ usufruct. statue uel imaginis. l. statue & ibi no. per glo. de usuf.

An aut̄ usufructuarius uel inquilinus possit in domo usufructuaria uel conducta facere depingi insignia sua q̄ uulgo arma dicunt̄ & dicas q̄ sic p. l. sed & si cuius. s. edius de usuf. & ibi hoc nō. Flo. q̄a per hoc nō uideat̄ esse deterior cōditio rei & mutari ei⁹ substantia alias secus esset. C. de relig. l. monumentorum & C. ne quis uel a regia & proterea q̄ in picturis q̄ faciliter deberi possūt procedere secus si uellet sculptas in lapidibus ponere. Item nullus etiam potestas uel officialis uel priuat⁹ pōt depingi facere insignia sua uel ponere nomen suuz edificio publico puta in palatio uel platea sed solus nomen & insigne principis ut est tex. i. l. opus i fi. cū. l. sequenti. ff. de op. pub. quod nō. quia seruatur totum contrarium in pratica. Item ille cuius pecunia opus publicū factū est pōt nomen & insignia sua depingi facere ut ē casus. in. l. ii. & in. l. opus in fi. & i. l. fi. de op. pub. & ita obseruat̄ maxime q̄n fabricatur una ecclesia ul' capella & itellige quādo de sua pecunia secus si de pecunia aliena. & ideo cū quidā episcopus ueronēsis qui etiā cardinalis erat & uicecamerari⁹ pape expo suisset de bonis erogadis pauperibus in fabricā maioris ecclesie uerone duo milia ducatorū & fecit sculpi insignia sua sup capella sua cū collumnis fuerūt sibi abrafa & merito qd̄ quia illa nō erat pecunia sua cū oīo tenebat̄ eas erogare ar. c. relatū cū ibi nō. per glo. & doc. extra de preben. Item pone unus fecit fieri capellam uel ecclesiam & i

memoriam sui noisibi facit apponi insignia
sua prout solitū est an possint illa insignia
clerici delere & altera imponere dicas q̄ n̄
immo puniri debēt arbitrio iudicis. l. qui li
bertatem ad fi. & l. opus. ff. de ope. pub. secū
dum Lodo. de roma i. ccclv. singulari & nō.
Bar. in. d. l. qui libertatem qui dicit no. con
tra fratres minores & aliquos religiosos q̄
capellas aliquorū defunctorū attribuūt no
mini alterius qui hoc facere non debēt. Itē
cōtra eos qui abradunt arma alicuius & po
nūt arma alteri? Aduertas tñ quia arma
eorū q̄ proter traditionē de patria expulsi
sunt posunt d'leri. casus est in. l. eorū qui. ff.
de peis secundū Lodo. de roma in suo sin
gulari. cccliii. q̄ incipit eorū arma & ita ē
sepissime obseruatur. Item adde q̄ si ali
quis esset depictus tāq̄ pditor i aliquo loco
publico & unus deleret illā picturā sine li
cēcia p̄cipis icideret i edictū de quo habe
tur i. l. si familia de iurisd. omni. iudi. et ibi
hoc nō. Ang. Itē q̄ percutiēs imaginem
dei uel sanctorū puniri pōt. l. cornelia de si
cariis. l. hoc senatus de sicariis & ibi hoc nō
Ang. qui dicit q̄ uidit perusū frāgētē maie
statē lignēā amputari sibi man? & q̄ ē gra
uius puniri pōt pena mortis. de quo uide
ēt per eum in. l. i. c. de rap. uir. & quod ha
betur in. c. ii. de offi. ordi. li. vi. Item no. 3
pictores & miniatores qui miniāt & pigūt
cū adultrinis coloribus ut teneātur domino
ad interesse ut. l. ii. & ibi hoc no. Bar. c. de
murilegulis li. x. Item tenētur crimine ste
lionatus. l. iii. §. si quis seruos de cri. stelio. &
no. Bar. in. d. l. ii. ad fi. qui dicit idē in tincto
ribus pānorū & si. Item nūquid pictura
cedit tabule uel carte an econtra. uide tex. i
sti. de re diui. §. si quis aliena tabula & l. in
rem. §. sed id quod in carta de rei uen. & q̄
no. in dictis iuribus. Ultimo no. q̄ multi
infideles reprehēdunt imagines sanctorū
dicētes q̄ sim? idolatrii & p̄teia. ip̄erator
leo qui fecit. . dies festos. c. de feriis & l. si
quēq̄. de epis. & cleri. ex suggestionē quorū
das hereticorū habuit cōtētōez cū ecclesia
romana quia fecit remoueri oēs picturas de
ecclesiis tāq̄ idolatria cōtinētes s̄ papa qui
tūc erat cōgregauit cōsiliū rome & ip̄m leo
nē existētē i cōstātinopoli excommunicauit
q̄ leo lepra percussus postea mortuus est ut
scribit Paul? de castro in. l. si. c. de feriis &
tu dicas d'fendēdo cristianos q̄ imagies ado
rare non debemus uidelicet colores earum

seu lapides sed eis debemus reuēretā p̄ter
deū & sanctos q̄ p̄ eas representatur. Vnde
scribit Gregorius papa serēo episcopo ma
siliēsi qui imagines sanctorū fregerat sub ex
cusatiōe nec adorare debuissent & habet d'
cōsecra. di. iii. p̄ latū i hec v̄ba. Et q̄des ima
gines adorari uetuis s̄ oio laudamus fregis
se uero reprēdimus. Aliud est enī picturas
adorare aliud p̄ picturā istoriā & q̄ sit ado
rādū adiscere. Nam qd' legētibus scriptura
hoc ideotis prestat pictura cernētibus q̄ i
ipsa ignorates uidelicet q̄ seq̄ debēt i ipsa
legū. us qui litteras nesciūt unde & p̄cipue
legētibus p̄ lectiōe pictura ē. Itē ex septa si
nodus. scribit uenerabiles imagines xp̄iani
nō deos appellāt neq̄ seruiūt eis ut diis ne
q̄ sp̄e salutis in eis ponunt neq̄ i eis expec
tāt futurū iudiciū s̄ ad memoriā & recor
dationē primicioz uenerāt eas & adorant
s̄ nō seruiūt eis cultu diuino nec alicui cre
ature ut est tex. d' cō. di. iii. & ibi omnio ui
de q̄ no. p̄ fide. nostra ut scias qualis imagi
nes dei & sanctorū sint adorāde. Et d' mā.
picturarū uide ēt per Bar. i suo trac. d' sig
niis & armis.

De horreo. C.

LXVII

I quis habeat horreū in solario cō
muni an possit ipsum implere fur
mēto uel aliis mercibus & dicas q̄
sic quia dicit uti re cōi ad usus destinātū. l.
si cōes edes cōi diui. & no. in. l. sabinus eo. ti.
facit. l. arboribus. §. si nauis de usufructu.

Sed quid si nimiū pōderat ita q̄ solaris
nō pōt sustinere dic q̄ n̄ pōt cogi ad susti
nēdū columnaal q̄ sustineant solarīū ar. l. si
cuti in prin. si ser. uēdi. & si nō sustinerint
uē ēt nō substituerit & solarīū nō possit su
stinere uel 3 paries cōis d̄bilitare tūc pos
sit cogi ad subleuādū pōdus per. l. cutus edi
ficiū de ser. urba. predio. uolentes ēt edifica
re iuxta horrea publica debemus dimittere
spatiū. x. pedū liberi aeris. ut. l. meniana. c.
de edi. pri. & no. glo. i. l. sicui. eodē ti. de quo
dic ut dixi. s̄. de menianis Sed quid si ali
quis horreū frumētariū nouū ex tabulis li
gneis mobile factū in solo alterius posuerit
in solo cedat dic q̄ nō & sic nō efficitur dñi
predii ut est tex. in. l. cui? horreū de acqui.
re. do. & uide. l. granaria in prin. de acti. ep.
Secus si essent tabule terre affixe. l. si. s̄. totū
de acqui. re. do. & dic. l. granaria & no. glo.
H. ii

in. d. l. cui titius horreū. Ultimo nūquid rustici debeant i hōrea deferre decimas ad ecclesias dic q̄ sit ita ut a clericis uel eorum nunciis non sint colligende in agris p̄ tex. xvi. q̄sti. i. reuertimini & ibi hoc no. glosa in x. in hōrea. uide no. p̄ Specula. in titulo d̄ decimis x. ultimo q̄ro. Et de hōreo. uide. l. cum i plures. §. locator hōrei. ff. loca. & in. l. dominum hōreorū in prin. & in. l. cū domini hōreorū eo. ti.

De armatura. C.

LXXIII.

a Rmatura que machina dicitur illa super qua operarii stāt ad edificandū. l. si ut certo. §. interdū. ff. comoda. ea ita uidi dubitari. Nunquid uicinus edificans domum possit armaturam ponere ad murus supra solum uicini ut laborantes ualeant sup illa armatura stare ad laborandū & uidetur q̄ nō ar. l. quēadmodū. §. i. ad. l. acquil. & l. i. §. edificare de mor. inferen. Sed ē ar. contra in. l. refectionis cōmunia predi. & stud pu to uerius quādo aliter cōmode fieri nō pōt Nam si ē licitū mihi murū meū alti⁹ tollere. l. alti⁹. c. de ser. intelligit q̄ possim ea facere per que possis ipm alti⁹ tollere uel reficere etiam apponendo ad ea loca que non seruiant ut est tex. i. l. refectionis i prin. facit ad hoc. l. si iter si ser. uē. & l. ueteres de itinere actuq; priua. Sed nunquid sit licitus ponere armaturam i fundo uicini uidetur esse tex. ad litteram q̄ no. in. d. l. i. §. edificare x. ceterum de mor. infer. p̄ hoc quia non licet in alienū imittere. l. sicuti. §. aristo. si serui. uen. l. quēadmodum. §. i. ad. l. acq. l. puto q̄ si aliter non possit quis domum suaz reficere nisi ponat armaturam i fundo uicini tunc possit p. d. l. refectionis & dicta. l. ueteres. S; si aliter possit sicut esset ita intelligitur. dict⁹ §. edificare & alia iura superi⁹ ad hoc allegata quod ē no. quia quotidianū. Quid aut si qs habet armaturā i suo muro & eam uellet ponere i muro uicini ita q̄ i eo req̄scat dic q̄ non pōt ut est tex. in. l. si duo. §. si uicinus uti posside. Et ex his omnibus concludē q̄ armaturā quis non pōt in solo uicini neq; in pariete uicini neq; supra solus alterius regulariter apponere nisi aliter in suo edificare nō pōt. Sed pone q̄ armatura fuit male ligata i ea fuerūt posite p̄tice uel funes que erant uetuste propter q̄

un⁹ ex armatura cecidit an magister de armatura teneat dic q̄ sic ut est tex. & ibi gl. no. in. d. l. si ut certo. §. interdū. ff. commo. Et predictis adde que dixi supra de seruitute tigni imittēdi i. v. q. circa mediū. x. & iō si tibi cōcessi. & c.

De stabulo. C.

LXXIII.

f Tabulum dicitur ille locus qui tantū equos recipit secūdū glo. in. l. palam in pri. de ritu. nup. que ponit quid sit taberna caupona & stabulum nō autem dicitur p̄prie stabulum locus i quo recipiuntur alia aialia ut. l. ex conducto in prin. aut stabulum ubi greges eius stare oportet. ff. loca. de cōi tñ usu loquēdi ēt dicitur stabulū in quo nōdū equi sed alia animalia ut boues & pecudes stare cōsueuerūt facit. l. eo iure. §. stabula. ff. i qui ca. pig. ta. 3. ha. & si stabulū ē predium urbanū uel rusticū uide tex. in. d. §. stabula & que dixi. s. in. iiii. diuisione seruitutū x. sed quid de stabulo. An autē usufructuarius possit stabulū domus locare pro stabulo ad recipiēdū iumenta dic q̄ nō. l. si cuius alias equissimus de usufruc. p̄ que tex. dicit Flo. q̄ inquilini nō possunt domū cōductā reducere ad stabulū uel ad usum carrectarū. i. plaustrorum. Sed nunquid locator domus teneatur nedum ipsam domum reficere sed etiam stabulum dicas q̄ sic regularit̄ ut est tex. in. l. ex conducto in prin. ff. loca. & uide etiam i. l. si merces. §. conductor eo. ti. & q̄ i eis nō. De letamine autē quod procedit de stabulo uide que dicā infra de sterquilinio. Ultimo adde ea que habentur i toto ti. de nau. campo. stabu. & in ti. fur ti aduersus nauitas.

De ingressu seu introitu. C. LXXV.

Epe cōtingit inter duos domus a latere uel posteriori earum p̄ te solum relinqui unius pedis i duob; ut plurium iuxta. l. si. ff. fini. regū. q̄ solū igressus siue itroitus dicitur circa q̄ dubitari uidi cuius sit solum de quo dicēdū ē aut per illud solū habet aditus & exitus usq; ad loca publica & tunc aut illud solum ē relictus ex collatione priuatorū fūdorū & tūc dicitur uia publica & etiā uicinalis si uicinis tātū seruit & non licet eā cuiq;

occupare uel claudere. l. ii. §. uiam publicam
§. uicinalis ne quid in lo. publico. Aut illud
solum ē ex collatōe uicinarū fundorū relic-
tū iuxta. d. l. fini. regū. & dicitur tūc uia pri-
uata sicut locus rerū priuatarū. d. §. uicina-
lis. Sed est dubius cuius eorū esse dbeat
dic q̄ si cōstat quis relinquerit illud solum
eius esse dicitur si uero nō constat q̄s illud
solum relinquerit puto q̄ sit considerādū
qui ip̄m possideat quia in dubio p̄sumam il-
lum uicinus solum illud dereliquisse q̄ pos-
sidet. ar. l. merito. p̄ socio & p̄ hoc ē allego
q̄ no. Bar. in. l. cur. seruus de uerbo. obli. ubi
dicit q̄n aliqua expensa facta est i dubio in-
telligit̄ esse facta ab illo possessore & ita ē
dixi. s. de pariete siue muro. & nunquid au-
tē in dubio. Sed si null⁹ possideat tūc si su-
pra dictū solū uicini haberet stillicidiū. di-
cendū ē q̄ tūc saltem quatenus p̄tendit stil-
licidiū unius eatenus sit eius solū inferius
ar. l. si. & quod ibi no. C. de serui. urba. p̄di-
si aut nullus possidet nec stillicidiū habeat
tūc est inspiciēdus si sunt lapides in domo
seu muro ipsorū uicinarū protēdetes se su-
pra solū p̄dictū sicut poni per nō nullos cō-
sueuerūt causa ostēdēdi quaten⁹ durauit
lapis i fixus i una domo eatenus iudicabi-
mus ipsius esse solū inferius. facit ad hoc. l.
nō solus. §. sed ut p̄bari de no. ope. nōcia. Si
uero nihil de his cōstat tūc in dubio iudicā-
dū est q̄ sit utriusq̄ p̄ dimidia quia omnia
que sunt in cōfinio in dubio sunt eorū qui
ab utraq̄ parte possident. ar. l. arbor cōi di-
ui. & l. ii. & preterea de aqua plu. arcē. & l.
adeo. §. si. cū. l. se. que incipit pro negotiatōe
de acq. re. do. sicut dicimus d̄ isula & alueo
qui sunt in medio duorū fundorū ut. l. adeo
ex insula & §. quid si toto eo. ti. sicut dicim⁹
in fossa que est posita in medio duorū fun-
dorū que est eorum. ut. d. l. ii. §. p̄terea & ibi
per glo. & Bar. in suo trac. tiberiadis in pri-
ma parte in prin. in & flumē ubi ponit ē
idem de fossatis & sicut dicitur ē de flumi-
ne existente inter duo territoria. nā in du-
bio iurisdicio cōpetit cuiq̄ ciuitati usq̄ ad
mediū flumē. ut nō. Bar. i. d. tractatu. tiberia-
dis. & itē uidēdū ē utrius iurisdicio & Bal. i.
c. ex litteris in pe. col. ad si. de probacio. &
ideo si dicti uicini non cōcordāt i usu & pos-
sessione dictū ingressū possūt per cordulas
diuidere ita q̄ uersus domum unius sit sua
dimidia & uersus domū alteri⁹ similiter sit
altera dimidia iuxta nō. p̄ Bar. & doc. in. l.

quod conclauē de dam. infec. & per Bal. in
c. i. §. si quis de manso. in. v. col. & quid si
quedā plateola est in medio. in. ti. de cōtro.
inuesti. in usib⁹ feudorū & dixi. s. de curia
siue curte. & hoc itellige q̄n patit̄ comodas
diuisione si. n. esset ita paruus ingress⁹ siue
itroitus q̄ comode diuidi non possit tūc di-
cēdū est q̄ dicit̄ de uestibulo ut remaneat
cōis. l. arbor. §. uestibulo cōi di. & notat Bal.
in. d. §. si quis de manso. Et predictis add̄
que dixi. s. de pariete siue muro & sed uidi
dubitari cū tribus sequentibus. Predicta
aut̄ itellige de ingressu siue introitu priua-
to. de publico aut̄ dubiū non esset q̄n non ē
priuatorū & itellige esse publicum etiā si
seruit̄ tm̄ uicinis & ducit in domo uicinarū
tm̄ uel ad flumē publicum dummodo non
sit factū ex collatione fundorum priuatorū
l. ii. §. uicinalis ne quid in loco pu. quod bñ
no. quia multi putāt q̄ huius ingressus qui
non habēt exitum in uiam publicam uel ad
flumē publicū sed dicunt solum ad domos
priuatorū que uie uicinales appellan̄t sint
priuatorū uicinarū ut possit per eos claudī
quod non est uerum per dic. §. uicinales.

Item enim uicinales uie dicunt̄ quia pri-
cipaliter deseruiunt uicinis publice tamen
sunt ut. d. l. ii. §. uiarum ne quid in i loco pu.
et ita alias iudicauit et aperiri feci uerōe unā
uiam uicinalem clausam per uicinos q̄ ha-
bebat additum ad flumen pub. Et de ista
uia uicinali dic q̄ i ea quis nō pōt edificare
sine licentia principis uel ciuitatis. l. ii. in
prin. ne quid i loco publico & si darē licē-
tia intelligerē sine damno alterius ut dixi
supra de solo siue area in. vi. fallētia & adde
que dicā infra in sequēti libro in ti. de serui-
tute uie.

De orto. C.

LXXVI.

Ortus quando dicatur predium
urbanū uel rusticū uide tex. in
l. urbana predia de uer. signifi.
& l. iiii. §. pe. ibi & in urbe orto-
rum latitudo & ibi Flo. fini. regū. & q̄ dixi
supra in. iiii. diuisione seruitutis & quid de
orto. Et an ortus contineat̄ appellatione
domus dic si ē emptus unico p̄cio cū domo
uel si ē paratus uel deputat⁹ ad usū domus
uenit appellatione domus. al̄ regulariter se-
cus etiam si per domū ad eum habeat̄ adi-
tus. l. si. i. prin. & ibi hoc nō. Bal. Ang. Flo.
H. 3.

& doc. de serui. ur. pre. & probatur in. l. pre. diis. §. pe. & ibi per Bar. & Nico. de neapoli de le. iii. facit. l. testatrix in prin. si serui. uē. & uide glo. iii. xii. q. iiii. religiosas que poit an ille qui dat domū uideatur dare ortū & uide. c. rainutius i pri. & ibi Io. an. & cano. nistas extra. de testa. uide Bal. in cōsilio suo q̄ incipit. Quid si quis legauit cōtēta i domo & dicitur ortus paratus ad usuz domus ubicūq; ortus ē cā dilectationis. d. l. prediis §. pe. l. ē pedissequus domus secūdū Bal. dicto cōsilio. Sed quid si duo fratres diuiserūt domos & i medio ē ortus dic q̄ ille ortus cedit illi domui p̄ qua testator utebat illo orto sed si hoc nō apparet cedit illi domui p̄ q̄ habebat intrinsecū aditū ad illuz ortus dicta. l. prediis. §. q̄ domū de le. iii. Si hec nō appareant cedit utriq; domui. secundum Nico. de neapoli qui ita nō. i. d. §. qui domū. Et subdit q̄ si cōsuetudo regni dispoit q̄ primo genitus habebat domuz itelligitur etiā q̄ habebat ortus. Si quis legat uni habitationē domus cui cōtinetur ēt ortus ad que per eā aditus habebatur an legatarius teneatur prestare aditum heredi per. d. dominū dic q̄ sic ut est tex. i. l. si. i. prin. de serui. ur. p̄. & ibi nō. per doc. Non pōt quis domum diuertere causa ortuz faciendi. ē. d. edifi. priua. l. an i totuz & probatur i. l. senatus i pri. de contrahen. emp. & i. l. cetera. §. i. & §. h. senatus de le. i. & in. l. si quis per hanc. e. de edifi. priua. Quod nō. contra multos qui diruunt domos & faciūt uiridaria. Sed bene pōt quis ortum ad pratum reducere. l. apud trebatū. §. si uicinus de aqua pluia ar. nisi esset usufructuarius quia nō posset uiridarium in quo habet usufruc. ad aliū modū cōuertere. l. si cui. §. sed si edium de usufruc. Possum etiam constituere tibi seruitutē ne faciam in muro meo fenestram p̄ quam possim te prospicere in orto tuo ut. l. altius. e. de serui. & ibi hoc nō. bal. & dixi supra de fenestra. Item habens domū iuxta ortuz uicini nō pōt ex illa domo quicq; ponere i illuz ortuz ut. l. i. & ibi hoc nō. Ange. de serui. ur. pre. & dixi supra de serui. proiciendi & supra. de aque proiectu. Et ideo si habeo palatium iuxta ortum tuum licet habeam i pariete meo uersus ortum tuum multas fenestras & p̄ mille annos tenuerim tamen i orto tuo poteris edificare dimisso legitio spacio iuxta. l. si. fini. regun. & obscurare lumina mea i totū uel i partē. l. qui luminib?

de serui. ur. pre. & ibi hoc nō. Ange. & nō. in. l. i. e. de serui. & dixi supra de solo. siue area circa prin. Nūquid de ortis. i. de his que nascuntur in ortis decime solui debeāt uide tex. in. c. ex parte el primo de decimis & quod ibi nō. Et adde q̄ ille qui ē in ortis siue i cōtinētibus edificii dicit esse p̄sent ut ē tex. cū gl. in uerbo p̄ns insti. de sancta. §. si uero aliquis & habet in. l. p̄ns cū seq. de procur. Appellans tamen nō tenet querere iudicem a quo ut. l. i. §. adeundi q̄n appell. sit idē i ortis instructis uide. l. legatū sub cōditione. §. i. de an. leg. l. questuz. §. i. d. fundo instru. & de. ortis uide tex. in. l. si ita quis. §. seia cauit de uerbo. ob. & l. qui concubinā. §. qui ortos dele. iii. & i. c. rainutius in prin. extra de testa. Et adde que dixi. s. d. seruitu. p̄tegendū i. v. q. & s. de camino ante d. de quarto p̄cipali.

De columbaria. C.

LXXVI I.

St prohibitum capere colūbas de alieno colūbario ēt in suo et capientes dicuntur committere furtū & accusari possunt de furto ut p̄batur in. l. pom. §. i. & ibi Flo. famili. her. facit. §. gallinarum insti. de re. diui. hoc tñ casu q̄n quis capit colūbas alienas in suo pōt penitere & nō tenebitur eas relaxando ut nō. Bar. i. l. ea mēte de furtis nisi posuiss̄ ciminiū uel aliud in suo cā ducēdi colūbas alienas qa tūc puto q̄ nō habeat locū penitentia ar. l. quicunq; in si. de seruis fug. q̄ nō. Communiter tamen sunt statuta terrarum que prouident circa hoc si aliq; sunt heredes unius qui habebat columbariā cōpetit etiam eius iudicium fami. her. pro diuidentis columbis ut est tex. in. d. l. pomponius. §. i. si quis habet usumfructum fundi i quo sit columbaria quomodo & quādo uti possit comodo columborum collige ex tex. l. usufructuarium. §. si in uariis & ibi h. nō. Flo. de usufruc. columbarum sicut pauonū fera natura est insti. de re. diui. §. pauonum ubi uide & de septem proprietatibus colūbe uide per archi. xxxvi. di. qui eccle. & p̄dicatores equiparātur colūbis & agnis ut nō. idē archi. q. v. non ois el. ii.

De sterquilino. C.

LXXVIII.

Vis habet sterquilinius in do-
 mo facit proicere letamē iuxta
 murus cōem uel alienū an pos-
 sit dic aut tangit murum cōem
 uel alienū & nō pōt. ut. l. si qñ. §. si. si serui.
 uendi. aut nō tāgit sed est iuxta & tūc si as-
 siduus humorē facit usq; ad murū p̄dictus
 & nō pōt. l. fistulam in prin. de ser. urba. p̄
 dio. secus si aliquando & non assidue ut ibi
 & ita intelligo glo. in. d. l. si qñ ut dixi supra
 de necessario. §. de quarta parte & uide q̄
 dixi. §. de seclario de aquarolo siue canali &
 uide Flo. in. l. si seruus seruus. §. si fumus ad
 .l. acquil. Si quis posuerit aceruum stercoris
 i fundo meo aut agro an possim agere con-
 tra eus q̄ ui aut clam uide. l. si alius. §. si quis
 aceruus q̄ ui aut clam. Itē si quis sterc⁹
 aut p̄ fundū meuz protuerit euz id ip̄m sa-
 cer fetuisset si nil damni mihi fecit nec spe-
 tiem fundi mei mutauerit nō tenebitur q̄
 ui aut clam. ut. l. si iter. §. stercus q̄ ui aut clā
 Quidam uult proicere stercus aut uri-
 nam fetidas i solo publico uel ēt priuato p̄
 ter q̄ malus odor & fetor sit uicini an possit
 dic q̄ non. l. ediles in fi. ff. de uia pub. & est
 tex. cum glo. in. l. si. §. idem ait si odore ne
 quid in loco pub. & in. l. pe. §. pe. q̄ ui aut
 clam & adde que dixi supra de cloaca. §. &
 p̄dicta teneo i. q. v. & supra de necessario
 in. fi. nūquid uēdito uel legato fūdo sterqli-
 niū ueniat dic q̄ sic sit tñ distinctō aut sterco-
 rādi agri causa paratū ē & ad emptorē & le-
 gatariū pertinet aut uēdidit eā & ad uēdito-
 rem uel ad heredē spectat nisi aliud actum
 sit & hoc siue sterquiliniū i stabulo sit siue
 extra stabulū in aceruo ut ē tex. i. l. fundi. §.
 .i. de actio. emp.

De materie. C.

LXXIX.

f Iquis uult materiam edificare
 iuxta regiones uel fundū alte-
 rius pōt nullo spacio in medio
 relicto dūmō terminū suū nō excedat. l. si.
 i prin. fini. reg. Et materie dicitur pies si-
 ue murus de lapidibus sine cemento. l. que
 pertinet. §. paries de uerbo. si. & ibi glo. i. l. si
 precario cōi. predio. & .l. edes sacra. §. i. de p̄
 tra. emp. & glo. sentit in. d. l. si. §. murus q̄
 dicit euz calce & proprie iuxta uulgare di-
 citur murus siccus. Murus uero siue paries
 proprie dicitur cum calce ut nō. in. d. l. iuri-
 bus & dixi. §. de pariete siue muro in prin.

& ideo. si quis uult murū facere & lapidib⁹
 sine cemēto siue calce pōt in cōfinib⁹ agri
 sui sicut sepem edificari. d. l. si. sed si murum
 cum calce debet pedem relinquere. Sed nū
 quid illa regula que dicit q̄ edificatū cedit
 solo. l. adeo. §. cū in suo de acquir. re. do. habe-
 bat locū in muro edificato ēt sine calce &
 uidetur q̄ n̄ quia de facili remoueri potest
 ar. l. si ticius horreū de acquir. re. do. Contra-
 riū est uerius p. d. l. si precario cōia predi. et
 ibi hoc nō. Flo. & Pau. de ca. in fi. & idēz no.
 paulus de cast. in. l. ii. ff. de rei uendi. q̄ nō
 itē uēdito fundo an uideatur uēdita mat-
 ria. i. murus sine cemēto qui est in eo & di-
 cas q̄ sic p. d. l. precario ubi hoc no. Flo. si q̄
 obligatus est non prohibere me edificare
 sub pena si in uia detinet portantem lapi-
 des uel calcē uel similia pro illo edificio in-
 currit penā. l. i. in prin. & ibi hoc no. Flo. de
 mor. infer. pro hoc. §. edificare ea. l. i. & .l. ue-
 teres de iti. ac. q̄ priua. si is qui lapides efum-
 do emittit tollere eos nō uult ex uēdito cū
 eo agi poterit ut tollat eos. l. si is qui lapides
 de act. emp. & si eos nō auferret facta sibi d̄
 nūtiatiōe ut tolletur dñs fūdi eicere pōt p̄
 .l. i. §. licet aut de pericu. & como. rei. uen.

Quid si posuisti lapides uel aliqd aliud
 in curia uel domo mea sine mea uoluntate
 dic q̄ propria auctoritate sine alia denōcia-
 tiōe possis tollere & eicere. l. si p̄cario & ibi
 glo. cōia predio. l. que admodū. §. i. ad. l. acq.
 .l. si inter. §. qui ad ianuā q̄ ui aut clam. Sed
 quid si posuisti lapides & tigna tua in fūdo
 meo de uolūtate mea me precario concedē-
 te iuxta. l. precarii an possim ea remouerē p̄
 pria auctoritate si tu ea inde non exportas
 teneo q̄ prius debeam te requirere & inde
 remoueri facias alias ego prius mouendo
 teneor tibi ad itereffe ar. d. l. i. §. licet autē &
 ita tenet paulus de cast. in. d. l. si precario.

Quid aut si simpliciter cōcessi ut aliqd
 apponeres in meo an uidear cōcessisse pre-
 cario. i. ad meū bene placitū an uero animo
 donādi & cōstituēdi seruitutē i meo & glo.
 i. d. l. si p̄cario i. uer. p̄cario uidet tenere qd̄
 aīo donādi & seruitutē cōstituēdi s; aduer-
 te q̄ illa glo. loq̄t qñ ego cōcessi tibi ut ali-
 qd facere i tuo i quo habeo seruitu. nā tunc
 odio seruitutis & fauore liberatis r̄cupera-
 de uideor cōcedere aīo seruitutis remittēde
 nos uero loquimur qñ i meo quo casu dicit
 Ang. in. d. l. si precario se putare q̄ potius p̄-
 cario quā donare per. lcum de indebito de

probatio. Nec obstat q̄ q̄n̄ cessat alia causa
presumitur animo donandi. l. si cū auruz de
solu. l. campanus de operis. hb. l. ii. §. circa de
doli. excep. Quia illud est uerum secū
dus eum quando quis promittit aliquid da
re uel facere alteri uel dat aut facit hic autē
promittit in suo fieri quia .si presumere
animus & uolūtas donandi presumetur
i partem odiosam quia uideretur seruitus
cōstituta dicit Pau. de cast. in. d. l. si precario
tamen sibi uidetur in hoc esse distinguēdū
āt p̄missi tibi facere tale qd̄ de sui natura
nō ē perpetuum sed temporale aut p̄missi
sibi facere q̄ de sui natura nō ē ad temp̄
sed ut perpetuo sit. Primo casu quando
id concessi quod d̄ sui natura non est per
petuum s̄ temporale puta q̄ ibi possit con
gregare arenā uel calcē aut tigna uel lapi
des occupantes locus & tunc procedat dic
tum Ang. & sic possum te compellere ad r̄
mouēdū quātum mihi placuerit ar. l. i. d̄ p̄
cario quia sufficit si cui l̄ in paucis laborib̄
amicis succuram. l. tutori. C. d̄ nego. gest.
Qd̄ ego limito duobus modis. Primo nisi
esset facta concessio ob aliquam causā pu
ta quia dixi paciariis q̄ ego ponā lapides uel
arenam uel tigna in domo tua quia in mea
quā edificare uolo stare non possunt. Nam
tūc nō possem cogi ad remouendū nisi se
cūdū quod edificauero domus ar. l. i. cōmo.
§. sicut. ff. como. Secundo fallit quando
ego concedens precario uellem sine causa r̄
mouere cū damno illius cui concesseram
quia tunc obstat exceptio doli q̄ p̄cariū
est beneficium & beneficium iuari nō deci
pi nos oportet ut dixi tex. est. in. d. §. sicut &
hoc tenet eleganter abbas siculus i. c. si. ex
tra de precario. p̄ quo allegat id. quod nō.
Io. an. in probemio decretal. ubi dicit q̄ si
qs̄ imitavit uiatorem & deuiavit & postea
eū penituerit p̄t̄ agi cōtra eū facit q̄ habe
tur i. l. si penā de uerb. ob. & i. l. pe. C. como.
quod no. pro limitatione tituli de precario
Secundo casu principali quando conce
do tibi tale quid q̄ de sui natura non sit ad
tēp̄ sed perpetuo sit puta parietes in meo
facere l̄ imittere tignuz factū i foramine q̄
tectus sustentatur & tūc itelligitur cōces
sio facta animo donandi & cōstituendi ser
uitutē alias seq̄retur dānus alterius partis
cui sit concessio si post sumptus factos cogi
possit destruere & sic concessio itelligitur
facta secūdum subiectam materiaz. l. si uno

in prin. ff. loca. quod perpetuo tenē mēti.
Et adde que dixi supra de seruitute tigni i
mittendi & de tigno iniuncto & de aque p̄
iectu.

De fouea. C.

LXXX.

Vi uult foueam i suo iuxta fun
dum alterius facere quantuz p̄
fundum est aut tantū derelin
quat. l. si. fini. regun. que habet
duobus modis in littera uno modo cuz illa
disiunctiua aut & ita cōiter habetur & ē sen
sus q̄ debet fodiens tantuz spatium relique
re a fouea usq̄ ad fundum uicini q̄tum ē p̄
fundum idest profunditas ipsius fouee aut
tantumdem idest q̄tum extēditur fouea in
latitudine super eius summitate & hoc sēt̄
ibi sup̄ gl. uer. tantūde cū ibi disiunctiua refe
ratur ad fodientē si maior esset profūditas
quaz latitudo uel ecōtra erit in electione fo
dientis uel relinquere spatium p̄fūditatis uel
latitudinis ar. l. plerūq̄ i si. de iure do. cū si.
alio mō habet littera i. d. l. si. sine illa disiūc
tiua aut & solū dicit q̄tū p̄fūdū ē t̄m dereli
quat & tūc ē sensus q̄ fodies d̄z idistiēte reli
quere t̄m spatium quātū ē p̄fūditas fouee & i
telligo illū tex. de fouea siue fiat iuxta uici
nū fūdū urbanū puta parietē uicini quia l̄
& illa. l. si. sit posita i ti. fini. regun. t̄m locum
hēt ē in predio urbano ut dixi. s. d̄ pariete
siue muro circa prin. & p̄bas per glo. in. l.
fluminū. §. preterea i d̄. fruct. ibi. Fallit hoc
ubi fodis iuxta parietē meū magis q̄ posset
quod nō licet & uoluit dicere per. d. l. si. si.
regun. siue fouea fiat iuxta parietē rusticus
Item intelligas foueam p̄prie quādo hēt
istud nomen speciale fouee ut. l. i. §. fossa ne
quid i flu. pub. uel quādo siccādorū agroruz
causa facta ē. l. i. sūma. §. i. de aqua plu. ar. uel
q̄n̄ est facta fouea p̄ animalibus potādis uel
pannis lauādis uel anseribus uel anatis i ea
retinēdis. Secus si fouea esset q̄ transiret in
aliud nomē sp̄etiale sicut ē puteus q̄ possū
tūc debet relinq̄re. d. l. si. fini. regun. & dixi
supra de puteo. Idem si esset fouea q̄ dicit̄
penus ut dixi supra de penū i fine in tantū
q̄ si uellet facere fossatū cōmuni diuidūdo
agrū suū i fūdo uicini nō teneret̄ derelinq̄
re illud spatium imo de consuetudine seruat̄
ut fiat i cōfinio fodientis ut ē i cōfinio utri
usq̄. l. ii. §. preterea & ibi gl. de aqua plu. ar.
& tūc i dubio esset cōmunis utriusq̄ ut nō.

ibi glo. & dixi supra de ingressu & dicā ple
nius in seq. li. de fossatis licitū ē etiam in suo
fodere & auertere aque uenā que d' curebat
ad fundū uicini si hoc fiat ut sibi prospiciat
& nō pricipaliter ut uicino noceat. l. flumi.
nū. §. si. cū duabus se. de dam. infec. & l. i. §. d.
niq; de aqua plu. arcen. & pbatur in l. quo.
tiens la prima in prin. ibi aliter atq; de ser
uit. & no. paulus de castro in l. si tibi p illuz
tex. c. de serui. & dixi supra de puteo. qd
si in domo mea si quis fossam fecerit urforū
uel luporū aut ceruorū capiendorū cā in
uia publica in itineribus publicis aut i silua
publica & bos in eas incideret agere potero
interdicto quod in publico factū est. l. si ali
us. §. pe. q; ui aut clam & ē. possus agere. l.
aql. nisi mihi prius denōtiauerit ul' nisi si
ueri. l. qui foueas ad l. aqul. & no. glo. in d.
§. pe. ul' nisi esset facta fouea in locis ubi fie
ri solent. d. l. qui foueas & idem dicas in fo
ueis que fiunt causa collocādi furmenta. put
fit in marchia. sed an ille possit fieri sub solo
publico & teneo q; non de iure quia i solo
publico non ē licituz priuato aliquid immi
tere sine principis licētia uel superioris. l.
ii. in prin. ne quid in loco publico & maxi
me si ē uia publica seu iē publicū. l. ediles. §.
cura aut ē de uia publica alias ē de loco pub
lico fruendo & per illas foueas efficiatur de
terior uia. Et uia dicitur deterior fieri si per
illas foueas ipeditē usus eius ad cōmeandū
hoc est eūdū ul' agēdum aut cum uia plana
fuerit cliuosa fiat ul' ex molli aspera aut an
gustior ex laciore aut palustris ex sicca. l. ii.
§. deterior ne quid in loco pub. in hoc tñ
puto q; sit cōseruāda cōsuetudo loci per. l. i.
& l. an in totuz. c. de edi. priua. per glo. in
rubrica. c. que sit longa consue. que loquit
de porticibus ubi uero nō sit cōsuetudo ser
uāda quod dixi. Cetera circa istā māz uide
in sequenti libro in ti. de fossatis in sequenti
titulo uerfi. nec obstat quod dixi.

De arboribus. C.

LXXXI.

L. i. & sicū in suo plātās a fun
do uicini p nouē pedes distet
alias aut arbores seu tigna per
quinq; pedes. ut. l. si. si. regun.
& ratio potuit esse proter radices & ramos
& frōdes. sed si aqueductus discurrat p locū
priuatū debet ab utraq; parte esse spatium
xxv. pedū in quo mille sunt arbores & si q

nasceretur debet excidi. l. i. & ibi hō nō. bar.
c. de aqueduc. li. xi. & est rō secūdum Bar.
ibi in si. quia est presūptio q; arbor radices
mittat & extēdat p. xxv. pedes. Si uero aq
ductus trāsītū faceret per loca publica deb
esse latitudo. x. pedū mūda omnibus arbo
ribus. l. omnes in prin. eo. ti. de aqueductu
li. x. & no. Bar. in d. l. i. Sed quid si quis
plātavit arborē in suo iuxta regionē alteri
dimisso legi pmo spatio secūdū. d. l. si. si. re
gū. & postea ita excreuerunt radices q; fun
damētū uicine domus ruinā seu periculus
aterat an possit agi cōtra eū qui plātavit
qui plātātū habet & uidetur q; nō per. l. gra
cus de adul. quia dicitur q; initiū expectan
dū ē ut nō. plene per glo. & doc. in c. duduz
ad audiēdū extra de elec. cōtrarius tñ ē ue
rius per. l. i. c. de interdic. & ibi hoc no. glo.
si. in si. & est rō q; licet in suo sit licitū facer
quodlibet. l. procul. de dam. infec. tamē illd
uerū dūmodo nihil imittat in alienū. l. sicu
ti. §. aristo si ser. uendice. & ita tenent doc. i
d. l. i. Dubium tamen est an hoc casu q;
radices misit arbor in fundum meum seu i
murum domus mee an eas possim propria
auctoritate incidere an uero cū auctoritate
iudicis & uidetur q; ppria auctoritate pos
sim. l. quēad. §. si ptectū ad l. aqul. & l. si ui
tē. §. qd ad ianuā q; ui aut clam nec uidetur
obstare. d. l. i. de iterdic. q; secūdū aliquos
inducit necessitatē de aditione iudicis. l. iii.
c. de pigno. Alii dicūt & istud est uerū
fm Pe. Cy. & doc. i. d. l. i. q; non possim pro
pria auctoritate icidere sed cum auctoritate
iudicis ut. d. l. i. & si plures. §. si arbor arbo
fur. cesarū. Nec obest q; dixi quādo qd ē im
missū i meū possū ppria auctoritate tollere
q; i hoc ē distinguendum aut aliquid imit
tit in suo q; & a se possessio tñ s i mibi de
bitū & tūc ē necesse recurrere ad iterdictū
q; ui aut clā & de. no. op. nun. ut. l. si uitē. §. q
ad ianuam q; ui aut clam & l. de pupillo. §.
meminisse de no. op. nū. Aut q; uult i rem
meam immittere & tūc aut illud immissū
nō tangit rem meam sed pēdet supra & tūc
illud propria auctoritate non possus remo
uere. d. l. quēadmodū. §. si ptectū ad l. aqul.
aut tangit rem meā & tūc aut illud immissū
est artificiale q; conuenit opere manu facte
quia foueā facit p quā incurrit aqua p mu
rū & tunc ppria auctoritate mea possū tol
lere ut. d. §. si ptectū aut in suo nō ē artifici
alis sed naturalis ut qñ uicinus meus plan

rat in suo & postea radices naturalr intrat i
meū & tūc ppria auctoritate eueller & ici
dere nō possum .d.l. plures. §. si arbor. arbo.
fur. cesa. & .d.l. i. c. de interdic. & ibi hoc nō.
Cy. Bar. & doc. Et predicta pcedunt i radici
bus Sed quid in frondibus & ramis pone
arbor tua pēdet. s. domū meā l' fundū meū
an possim totus q̄ ex arbore super meo pē
det ppria auctoritate abscondere & uidef
q̄ sic per. l. i. §. i. de arbo. cedē. & hoc tenuit
glo. ibi p. l. pignoris. c. de pigno. acti. & .l.
liberuz. c. qn̄ lic. unicuiq; sine iudi. uen. i cō
trariū glo. allegat i. d. §. i. l. iiii. c. de pigno. f.
q̄ cuz iudi. auctoritate hoc fieri debet & p
hoc. d. §. si ptectuz Ac ēt q̄ si ingredior in
tuū s̄ tuā uoluntatē tibi teneor actōe iuria
ruz i si. de iuri. In hoc cōclūde secunduz
Bar. in dicta. l. i. de arbo. cedē. q̄ est practica
qn̄ arbor tua pēdet i edes meas. prio debeo
tibi denūtiare ut eā adimas secūduz ōba
edicti d' arbo. cedē. ar. d. l. i. i. prim. & i. §. aut p̄
tor. Et p̄siluz ē q̄ de hac denūtiatōe fiat
iūstrumētuz si tu negligis adimē & ego auc
toritate mea uado & subcido cuz neminē p
hibētē i ueniā nec alias fueris p̄hibet' licite
facio. Nā nō cōmitto uim cuz n̄ fueris p̄
hibet'. Itē nō facio clā s̄ ius mihi p̄mittat. d.
.l. i. §. i. de arbo. cedē. nō debeo credere ul' su
spicari q̄ s̄ iustitiā mihi resistas & contro
uersiā facias sed si cū ueneri ad icidēdū resi
steres tūc nō possuz mea auctoritate tollerē
s̄ debeo r̄curere ad iudicē de arbo. cedē.
& ē casus i. d. §. i. Est eniz p̄hibitus ne mi
hi dominio eduz tu dominus arboris uim
facias. Circa p̄dicta q̄rit' q̄ remediuz cō
petat distingue tres casus aut arbor tua pē
det supra domuz meā & tunc agi pōt ex pri
mo capite de arbo. cedē. ut arbor tollat' i to
tū & succidi debeat a stirpe. l. i. §. i. d' arbo. ce
den. aut arbor tua pēdet. s. agruz meum &
tunc ex secundo capite eiusdē edicti n̄ agit'
ut tollat' i totuz s̄ ut coherceat' & icidatur
.xv. pedib' a terra. d. l. i. §. deinde ait p̄tor &
hoc nō. glo. i. d. l. i. c. de interdic. & ibi p̄ Ci.
& doc. Et rō differētiē ē iter istos duos ca
sus quia i priā qn̄ arbor supra domū alienaz
pēdet nocet domui rōe pluie s̄ in secundo
casu qn̄ ē supra agruz nō nocet agro nisi rōe
solis q̄ itret terrā secūduz Cy. i. d. l. i. Aut
arbor nō pēdet. s. domū l' agrū alienū s̄ ra
dices mittit in alienā domū & iste ē terti'
casus de quo nō loquitur edictū de arbo. ce
dē. s̄ p̄uisio. d. l. i. c. de interdictis q̄ uult q̄ s̄

deficiāt ōba edicti tñ ex eqtate p̄petit p̄di
tio ex illa. l. i. q̄ ē actio i factū uel utile iudic
tū ut nō. p̄ glo. i. d. l. i. Et istud ultimū q̄ cō
petat utile interdētū de arbo. cedē. tenet ibi
glo. & Cy. & doc. & Bar. i. d. l. i. §. differentia
de arbo. cedē. S̄ q̄ ista opi. q̄ p̄petat utile i
terdictū & nō directū de arbo. cedē. p̄cedit
sine dubio secūduz opy. glo. q̄ uult q̄ ubi ō
ba deficiūt & mēs subest tūc def' actio utilis
ut nō. i. d. l. curatoris. c. de neg. gest. Sed fm
opy. Cy. & Bar. in. d. l. curatoris & in. l. i. i. q.
.ii. c. uti possi. q̄ ē q̄ ubi mens sola s̄ bē licet
ōba deficiāt def' ēt directā sed qn̄ deficiūt
uerba legis & mens sed subest ratio earum
tūc utilis p̄dicta decisio uidef' hēre aliqua
lē dubitationē q̄ ex quo edictū de arbo. ce
dē. pprie sūptū ueniant ēt radices arboris
q̄ illa dicit' pprie arbor q̄ h̄z radices ut ē
casus nō. i. l. uidef'. §. i. ar. fur. ce. ergo uidebat'
adesse mēs p̄toris i edicto de arbo. ce. & sic
debere dari directū interdētū nō utile. Itē
q̄ dicit' i edicto arbor ipēdit & c. Nā dū di
cit' ipēdit uidef' ēt significare i loco q̄a die
tio i significat i loco ul' i p̄sone & requirit tac
tū loci uel p̄sone. ut ē casus nō. in. l. i. §. in flu
mine de fluminibus & in. l. i. §. hoc aut' iter
dictuz de no. op. nun. & ibi per Bar. Sed tu
teneas opi. glo. p̄dicte & doc. q̄ eā secunf' in
.d. l. i. c. de interdic. nā s̄ edictuz de arbori
bus ce. loq̄ref' de arbore nō tñ simplr loq̄f'
sed de arbore q̄ in alienas edes ipēdit. nā ō
bū arbor iunctuz cum uerbo ipēdit d̄z qua
lificar' fm naturā uerbi cui adiungit'. l. in
delictis. §. si extrāeus de noxa. l. luctus & ibi
Bar. de testa. mili. sed uerbum ipēdo nō ex
tēdit' ad radices q̄ subirēt fundamēta dom'
quia uerbum ipēdit d̄z exponi. i. depēdet p̄
.s. pēdet. Nā dictio in aliqñ ponit' pro de
ut ē tex. cum glo. i. l. si cui tigna de edil. edic.
probat' i. l. quero. §. si. ibi i domo eo. ti. & sic
dictio nō requirit tactum loci. Itē q̄ uer
bum arbor nō extēdat' ad radices qn̄ cōiun
git' cum uerbo q̄ aliud iportat ē cas' in. l. i.
iuncto ōsi. si quis radicibus ar. fur. cesa. &
q̄ istud sit uerum q̄ hoc casu non compre
hendantur radices arborum ex mente edic
ti patet in. l. i. c. de interdic. ibi dum dicit ad
exemplum alicuius non est idem cum illo
ex mente sed est per extensionem que fit p̄
eādē rationem. Conclūdo igitur ex p̄
dictis q̄ hoc interdētum de quo in. d. l. i. f.
quādo radices crescunt sub fundamento do
mus uicini debet esse utile & non directuz

64
 qa nec uerba nec mē editi de arbor. ce. fuit
 de ipis radicib? s? solū de arbore q̄ supra pē
 det & sic d' frōdib? & ramis s? qa si fuisset
 iterogatus pretor quid de radicibus propē
 eandem uel maiorem rationem idem dixif
 set ar. l. tale pactum cum ibi no. per glo. in
 .s. si. de pac. ideo ad exēplū interdicti de ar
 bor ib? cedēdis dabitur est hoc utile q̄ no.
 Itē daf' hoc itēdictū d' arborib? cedēdis
 tam directus q̄ utile cōpetens i tribus casti
 bus de quibus. s. dixi i x. circa predicta qd'
 datur non solū domino edius sed ēt ei qui
 usum fructus habet qa ipius interē arborez
 ipam nō pendere. l. i. s. nō solus de arbo. ce.
 Itē datur hoc itēdictus si arbor comu
 nibus edibus impēdit & cuilibet dñorum
 insolidū quia & seruitutū uēdicatōnem sin
 guli habent. d. l. i. s. preterea. Item an p
 opere facto i arbore possit agi & qua actōe
 uide. l. si. alius. s. notauimus q̄ ut aut clam
 & plene no. per Bar in. l. i. s. hoc autē edictus
 de no. operi. nun. Item si arbor ex uicini
 fundo in clinata in tuuz fundum sit ex lege
 .xii. tabularū a mouēda ea ratōe agere potes
 ius ei non esse ita arborez habere. l. si. de ar
 bo. ce. et cōpetit actio in factū uel negatoria
 secūdu glo. ubi & bar. Si aliquis cauit mihi
 de damno infec. & arborez ex suo agro in
 tēpestatē cōfracte & in meū agrū ceciderūt
 eo quod facto uitibus meis uel segetib? no
 ceret uel edificia demoluēt stipulatio non
 comittit' secus si ueitutate arborum hoc
 accideret tex. ē in. l. fluminum. s. item apud
 iulianū de damno infec. Item quid si ar
 bor ex fundo tuo in uiam publicā sic cade
 ret ut in neri sit impedimēto eafq; pro de
 lictō habeas dic q̄ nō teneris sed si actor in
 sua impēsa arbore tollere parat' sit recte te
 cum agere poterit de uia publica reficiēda
 sed si pderelictō nō habes tecum agei pote
 rit ne quid i loco pub. & add' q̄ no. Fre. de
 senis i cōsilio. c. ii. Dictum ē supra de arbo
 rib? q̄ intrāt muq; uicini uel eius fūdaīntuz
 Sed qd' si arbor porrexit radices in uici
 nū fūdu an uicino liceat eas icid' r' dic q̄ nō
 sed agere poterit negatoria ei non esse ius
 sicut nec tignū aut protectus habere ut. l. si
 plures. s. si arbor arbo. fur. cesa. Item qd'
 si radicibus i fūdo uicini arbor alitur cuius
 dicit' ēē arbor dic ei? uicini cui? fūdo origo
 arboris ē. d. l. si plures i fi. q̄ itellige quando
 alit' a solo uicini non tamē ocupauit ut quia
 per latitudinē & longitudinem tāgitur &

quādo poterat uiuere ex radicibus q̄ erāt i
 solo unde ducit originem al' secus & ita in
 telligit'. s. si ticius insti. de re. diui. & ibi nō.
 per Ang. in. d. l. si plures in fi. & uide oio. l.
 si uitem in prin. & q̄ ibi nō. per doc. q̄ ui at
 clam. Itē si qs plātauit arborez alienas in
 suo uel suas in alieno cuius erunt dic ut ha
 betur in. d. s. si ticius & i. l. itē pompo. scribit
 si frumētū. s. de arborū de rei uen. & in. d. l.
 si uitem in prin. Itē incidēs arborez aliēas
 tenet' aqlia & arborū fur. ces. l. i. & pe. ff. ar.
 fur. ces. & hoc siue quis suis manib? incidat
 siue alii incidendū mandauerit ut. l. si fur tū
 s. siue autem eo. ti. & etiam si colonus arbo
 res ceciderit ex locato tenetur lege si colo
 nus eo. ti. & si plures eandēz arborez furtim
 ceciderūt o singulis isolidū agi poterit. & si
 eadem arbor plurium fuerit uniuersus si
 mul una pena prestabitur. l. si plures i prin
 cipio arborum fur. ces. & cōpetit ista actio
 emphiteote non autem usufructuario. l. ce
 dere. s. pe. eodem ti. Et que & quanta sit ista
 pena & aduersus quem competat & quib?
 uide in. l. furtim. s. si. cū seq. ar. fur. ces. Et qa
 facta est sepius mencio de arbore sciendū ē
 quid ueniat appellatione arboris. dic quod
 continetur ēt uites. l. ii. et iii. arbo. fur. ces. l. i.
 s. arborez de arbo. cedē. Item multa alia cō
 tinetur appellatione arboris de quib? uide
 in. l. uitem per totam cum se arbo. fur. ce. &
 uide omnio bal. in suo trac. de alueo ubi po
 nitur quid sit proprie arbor & quid sit her
 ba. Item quid si ex arbore mea fructus i tu
 um fundum cadant q̄ usq; ad tertium dies
 licitum est mihi colligere nec uim facere
 potes. l. i. de glā. leg. & uide omnio q̄ ibi nō
 Bar. Item si uendidi fundum & accepi arbo
 rem & ea cecidit & postea radices eius pu
 los uel pullulos emisit a eos possis uēdi
 care. ista ē. q. sabatina de qua uid' per glo. in
 .l. obligationū fere. s. pe. de actio. ob. Ulti
 mo adde q̄ usufructuarius non pōt excide
 re arborez etiam usufructuosas que de am
 bulationes opacas & amenas reddunt. l. eqf
 simū de usufr. & adde que dixi supra ne lu
 minibus officiat in. iii. & .v. q. & de serui. p
 tegendi in. v. q.

De sepulchro. C. LXXXII.

Epulchrum ē locus ubi corpus
 ossa ue hominis condita sunt. l.
 .ii. s. sepulcrū d' religio. & sup

fu. & uaria nōina sepulcri uide p̄ glo. in. l. cuiuscunq; .s. idem ait de insti. & per Flo. i. l. familiaria cum seq. in. s. quis ad huc de relig. Locum religiosus unusquisq; sua uoluntate facit dūz mortuū infert in locū suū ut insti. de re. diui. s. religiosus uel etiaz ubi postea quid d' loco cōi uel alieno uel ī quo aliquis habet usumfr. & ille locus dicitur religiosus in quo ē capd' hōis. l. cū diuersis d' religiosis & si capud diuisum ē in plures partes & positū ī diuersis locis ille locus dicitur religiosus in quo est maior pars capitis & si partes sint equales neuter erit religiosus glo. est nō. in dicto. s. religiosum quam nō. p̄ ludentibus ad plastellā uel ad par uel ad impar quando plastella scinditur & minimus scisus reperit' inspicitur ubi est maior pars & si partes sunt equales neuter uallet

Si quis sepulcrum effodere uoluerit q̄tū profunditas est tantum relinquat. l. si. in. si. fini. regun. quod expone sicut dictum ē supra de fouea in prin. seruitutis itineris ad sepulcrum priuati ius manet & ideo remitti dño fundi seruitus pōt & acquiri ēt post religionē sepulcri hec seruitus pōt. l. seruitutes la grande. s. seruitus itineris de seruitu. Qui non habet uiam ad sepulcrum potest illam impetrare precario a uicino & si concedere noluerit poterit cōpelli non iure actionis sed extra ordinem officio iudicis in officio iudicis uendere iusto pretio it cogitur per eum tamen locum per quez uicinus minus ledatur. l. si quis sepulcrum in i. pri. de relig. per quā. l. dixit ibi Guil. quē sequitur Flo. quod religiosi non habētēs ī loco suo locum eis conuenientem uel sufficiētem possunt petere quod loca eis concedentia assignentur propter fauorem religionis & hac ratione cogitur uicinus eis uendere domum quia fauore publice utilitatis compellitur quis uendere rem suam. l. ii. i. prin. de his qui sunt sui uel alie. iur. & idem tenet Flo. in. l. iii. s. locus de. religiosis & idē tenet Ange. in. l. i. ad si. so. ma. qui dicit ita de facto obtinuisse Guil. de cu. ut refert ip̄e Guil. in. l. discernimus de ep̄is & cle. & idem tēt Bal. in. d. l. i. So. ma. & idem tenet Io. de almania. in. c. aplice. in. pri. extra de do. qui dicit q̄ hoc procedit non tantum ecclesia edificata sed etiam edificanda quia magis fauetur ecclesiis de nouo fundantis quam iam cōstituta & ratio esse pōt quia de nouo constituedo religio magis utget facit q̄ habetur ī

.c. si. de rescriptis in. v. & in. cle. si. eo. ti. Ego plus dico q̄ ista procedūt nō solū ī ecclesiis edificandis sed etiam p̄ clauistro & p̄ domibus de nouo faciēdis at̄ agendis necessariis pro monasterio uirorum & monialiū eadē ratione & ita alias obtinui in ciuitate uerōe qd' singulariter & perpetuo tene menti.

Et idē dicas pro scolis fabricandis ut no. Flo. in. d. l. si quis de sepulcro in prin. & no. doct. in. d. l. i. so. ma. Si quis p̄tectum aut stillicidium in sepulchrū imisserit & iam si ipsum nō tāgat recte cū eo agi pōt q̄ ui aut clam in sepulchrū factū sit quia sepulchri est nō solū is locus qui recipit humationes sed etiam omnes supra ideo q̄ nomie sepulchri agi pōt. l. si uitem. s. pe. quod ui aut clā.

Ultimo no. quod olim solebant corpora maiores nostri in domibus propriis sepellire sed propter cadaueris fetorem statutū fuit q̄ extra ciuitatem sepellirentur & p̄a statuta s̄ facientes sepulchra in ciuitate & magistratus patietes hoc fieri ē. l. iii. s. diu? Adrianus de sepul. uiola. & l. mortuorū de religiosis p̄mittebat. n. sepulchra uel ī cimiterio uel ī alio loco ad hoc deputato & sacrificato uel ī p̄priis p̄diis & quicūq; locus p̄ illationē corporis mortui religiosus effiebat. l. ii. in prin. & s. pretor ait de religio. uerum quia per hoc damnificabatur dñs loci fuit p̄uisū per. d. ti. de relig. ut. l. ii. s. i. & s. if qui eo. ti. nūc uero permittitur ī ciuitatibus sepelliri & aliis locis cōsecratis fm cōditionem personarū. Quantū autē ad effectū nō curatur de loco sepulture quia dñi est terra & plenitudo ei? .xiii. q. v. ubicūq; facit. c. sacru de sepul. & no. Flo. in. p̄ca. de religio. apud quas ecclesiā quis debeat sepeliri dic apud illā quā ellegerit ut habetur per glo. ordi. habetur. xiii. q. iii. in sūma dūmodo r̄li quate ecclesie parrochiali partē ex de sepul. c. de his & c. cū super & habetur in. c. si. eo. ti. l. vi. & in clementi. dudum. s. uerum de sep. sed in sepulturis parētū filii collocandi sunt de quo dic ut habetur. xiii. q. secūda ebi um & c. placuit.

Tractatus domini Bartholomei cepolla de uerona de seruitutibus urbanorū & rusticorum Prediorum.

INCIPIT TABVLA huius libri.

RUBRICA DE IVRE PERSONA
li. C. I.

Quæ dicatur servitus personalis.

Quo iure inducta est servitus.

DE SERVITVTEREALI.
C. II.

Quæ dicatur servitus realis.

Quomodo cognoscatur quæ sint servitutes
reales vel prædiales

DE SERVITVTIBVS MIXTIS
C. III.

Quare dicatur mixte.

DE PRIMASERVITVTE mixte
videlicet de servitute usufructus
C. IIII.

Quotuplex sit usufructus.

De usufructu formali & casuali.

Quotuplex est dominium.

Quid si relinquatur alicui fundus ad usum
fructum vel ad usufructuandum an tunc videatur
relictus usufructus vel proprietas.

Quid si legatur alicui domus vel fundus
in gaudium an videatur esse relicta pro
prietas an vero usufructus tantum.

Quid si maritus relinquit uxorem dominam
& usufructuariam sicut consuevit fieri solet an videatur
relicta proprietas vel usufructus vel
alimenta.

Nunquid differat legatum usufructus a
legato redditus.

Quæ veniant in legato vel in concessione
usufructus. An ille qui emit usufructus
formales alicuius fundi si postea contingat ste
rilitas possit petere remissionem mercedis

Quanto tempore duret usufructus.

DE SECUNDA specie servitutis
mixte videlicet de servitute usufructus.
C. V.

Quid sit usus.

Quotuplex sit usus.

Quot modis capitur usus.

Quid contineat in se usus.

DE TERTIA SPECIE servitutis
mixte videlicet de servitute habitationis
C. VI.

Nunquid legando vel submittendo quis ha
bitationem videatur relinquere proprietatem.

Quot modis comoditas domus legari
concedi potest.

Quidam relinquit uxori habitationem
vel usufructum domus sue deinde legavit in
eodem testamento eadem domum alteri an per istum
legatum videatur ademptus usufructus vel
habitationem uxori.

Testator dixit relinquo uxori mee ha
bitationem in domo cum filiis suis. an ista debe
at habere alimenta ex tacita voluntate defuncti.

DE SERVITVTE ministerii seu
operarii an sit realis vel personalis. C. VII.

DE QUIBUSDAM obligatiōibus
an ille dicatur servitus. C. VIII.

Aliquis constituit ut in fundo suo recipiam
omni anno pomum in viridario suo an ista di
catur servitus.

Promisisti mihi servitute pecoris compe
lende ad fomes causa agri mei stercoreandi an
ista dicatur servitus.

Aliquis promisit servitute de coquendo pa
nem in furno suo pro tota mea familia an dicatur
servitus.

Promisisti quod per pontem tuum possis tra
nsire sine gabella an dicatur servitus.

Utrum colligere pedagiū sit servitus.

DE SERVITVTIBVS nominatis
& innominatis. C. VIII.

Quæ sint servitutes rustice.

Quæ sint servitutes urbane.

Quæ sint servitutes innominate.

Quæ sint servitutes nominate.

DE SERVITVTIBVS diuisis
& in diuisis. C. X.

Quod servitus usufructus est diuisa
& ceteræ servitutes sunt indiuisæ.

DE SERVITVTIBVS urbans &
rusticis & quæ dicatur esse servitutes urbane.
C. XI.

Quare dicatur servitutes urbane et qua
re rustice.

Quid de stabulo an dicatur prædium ur
banum.

Quid de orto an dicatur prædium urbanum.

Quid de horreo an dicatur prædium urbanum.
li.

Quid de cappaña an dicatur p̄diū urba
Quid de nauī an dicatur prediū urba.
Quid de molēdino an dicat̄ p̄dium ur.
Quid de area an dicatur p̄diū urbanus
Quomō cognosceſ q̄ sit seruitus urba.
Habeo ius eundi per fundus tuus ad domū
meam an tunc dicetur seruitus urba.

DE SERVITVTIBVS realibus
& predialibus & in quo simul cōueniāt &
q̄ sit earū natura .C. .XII.

Que sit natura seruitutū realiū & p̄dialiū

IN QVO consistat seruitus seu ius ſeruitutis. .C. .XIII.

QVIS POSSIT cōstituere seruitutes reales. .C. .XIII.

An his qui nō est uerus dñs sed quasi ſicut est bonafidei emptor an iste possit imponere seruitutem predio alieno per ip̄s empto bonafide

An his qui habet utile dominium sicut est emphitota uel liuellarius possit imponere seruitutem

An uasalus possit imponere seruitutes fundo feudali.

Quid de superficiario an sibi possit imponere seruitutem fundo superficiario.

Quid de domino directo an possit imponere seruitutē fundo suo.

Quid de herede an possit imponere seruitutē rei legate.

Quid d̄ domino fundi qui ip̄m obligauit alteri ēt fisco puta si pecunia nō sit soluta certo tēpore possit uēdi an interdū dñs imponere possit seruitutem.

Quid de domino fundi in quo alius hēt usufructus an possit illi fundo seruitutem imponere.

An qs possit imponere seruitutē fundo suo in quo alius habet aliam seruitutes realem in eius preiudiciū.

Quid in marito an possit imponere seruitutem fundo dotali.

Quid de usufructuario an possit imponere seruitutē i fundo i quo hēt usufructus.

Quid i illo qui hēt ius inferendi in sepulcrū an possit imponere seruitutem sepulcroi

Item quid de eo qui non est adhuc dominus uel quasi sed proxime uel continuo

est futurus an possit imponere seruitutem
Concessisti aquā que oritur i fundo tuo titio ut possit eam ducere ad fundum suum an possis postea ēt mihi concedere.

QVI POSSINT acquirere seruitutes seu quibus possunt seruitutes concedi.

.C. .XV.
An unus ex sociis possit predio cōi seruitutem legare.

IN QVIBVS rebus possit seruitus constitui. C. .XVI.

An possit cōstitui i solo superficies fundi.
An edificio futuri possit seruitus imponi.
An in mari possit seruitus imponi.
An in cōi possit imponi seruitus.

QVE SVNT necessaria ut seruitus cōstituat̄ & ei q̄li possessio acq̄rit. C. .XVII.

QVE IMPEDIVNT seruitutem constituendam. C. .XVIII.

QVOMODO ET Qualit̄ & q̄n cōstituatur & acq̄rat̄ & retineat̄ seruit̄ & que seruitutes dicantur habere causam perpetuā seu cōtinuā quasi cōtinuā seu quasi perpetuā & que causas discontinuā & quo tempore huiusmodi seruitutes prescribantur. C. .XIX.

QVOTSINT necessaria ad inducendam prescriptionem in seruitutibus habentibus causam continuam uel quasi.

AN REQVIRANTVR ti. & bōa fides. C. .XX.

An inter ius canonicum & ciuile sit differentia in prescriptionibus.

An seruitus possit cōstitui sub cōditiōe. De duplici conditione uidelicet extinctiua & inceptiua.

QVANDO seruit̄ acq̄rat̄. C. .XXI.

An per solam promissionem acquiratur.

QVOMODO qualit̄ & q̄n & p̄ que seruitus retineatur. C. .XXII.
An seruitus possit pro parte acquiri uel retineri.

An unus ex sociis possit seruitutem fundo
comuni acquirere uel retinere.

An aqua per se ipsa fluens possit inducere
prescriptionem uel consuetudinem.

Q VALITER quis uti debeat serui-
tute. C. XXIII.

An ire poterit p̄ quancūq; partem fundi
uoluerit uel p̄ totū fūdum.

Si debet seruitus i fūdo ad quē spectat
qua parte debebat seruitutes habere.

An licitū sit cui seruit? debet edificare
in predio debēti seruitutem.

Si edificandum sit in predio debēte ser-
uitutem cuius expensis edificādū sit.

Si alicui ē licitū ex forma statuti aliq̄m
occidere ad uindictā an sit licitum cōgrega-
re amicos qui ipsum adiuuēt.

An si est licitum aliquē occidere, sit lici-
tum ēt alteri demādare.

Q VANDO & qualiter & quomo-
do seruitutes amittantur .C. XXIII.

Quanto tēpore amittatur seruitus p̄ n̄
usum.

In quo differant ius canonicum & ciui-
le quo ad prescriptionem.

Si fiat accusatō uel inquisitō de crimine
quod dicitur commissus certo die uel loco si
probetur de alio die uel loco an sufficiat ad
condēnationem.

Si ago actōe iniuriarū, q̄a percussisti me in
spatulis & probatur de percussione i uultu
an sis absoluendus.

DE SPECIEBVS seruitutū urbano-
rum prediorum .C. XXV.

Quod sunt species seruitutū urbanorū
prediorum.

DE SERVITVTIBVS altius tol-
lēdi & officiēdi lumib? uicini. C. XXVI

DE SERVITVTIBVS altius nō
tollendi. C. XXVII

Nunqu id ille qui habet seruitutē altius
non tollendi possit saltē alte edificare.

Nunquid ille qui debet seruitutē altius
nō tollendi possit habere arborē ultra edi-

ficiū supra eam latitudinem.

Si debes mihi seruitutē altius nō tollēdi
cū hac conditione ne lumib? meis offici-
at quomodo intelligantur hec uerba.

An requiratur q̄ semp seruitus altius n̄
tollendi per uicinū imponat.

An statutū loquēs q̄ nullus possit alti?
elleuare seu tollere edificiū suū si per illud
noceat uicini luminibus an statutū liget fo-
rēsem cuius ē domus que debet alti? tolli.

DE SERVITUTE stillicidii auertēdi
& stillicidii nō auertendi. C. XXVIII.

Quid est stillicidium.

An quis regularit possit diuertere aquā
ex suo stillicidio supra stillicidium uel are-
am uicini.

Si aqua stillicidii uicini cadit iur? seruitutis
supra domū meā uel aream per tegulas que
cuppi uulgariter nuncupāt an possis facerē
q̄ cadat per uiam unius canalis lignei uel la-
pidei uel ēt canal is existentis super cuppis.

Vicinus meus habet seruitutem sup are-
am meam uel tectum domus mee per du-
os pedes an possit ultra producere seu extē-
dere.

An habens seruitutē stillicidii acq̄sitam
possit altius tollere uel elleuare uel deprie-
re murum uel edificiū super q̄ habet stil-
licidium cadens sup domo uel area mea.

Quis habet seruitutem stillicidii sibi d̄-
bitam sublatuz est edificium seu corrūt ex
quo stillicidium cadit an per hoc intelligat
extincta i totū cū effectu seruit? stillicidii.

Vicinus meus habet seruitutē stillicidii
aduertendi in aream meam quod stillicidi-
um meum protendit super aream meam p̄
duos pedes an ego possim edificare in area
ubi cassitare cepit stillicidium.

Quid si stillicidiū cui d̄bet seruit? auer-
tendi i aream uicini protēditur ultra parie-
tē. s. aream uicini per medium pedem & ca-
ssitat in areā uicini ēt per pedem uel circa an
uicinus possit edificare in illa area usq; ad
illum locum ubi cassitat & sic usq; ad medi-
um pedem p̄pe murū d̄ni pdii dominātis.
Si uicin? me? habet stillicidiū dom? sue ca-
dētis in fūdo uel orto meo. uel in area extra
murū dom? siue uerbigratia per duos pe-
des an fūdus p̄ area eatenus quaten? se pro-
tendit rigor stillicidii sit uicini uel mei.

Si dom? tua debet domui mee duas ser-
I.ii.

uitutes una ne altius tollatur alia ut stillicidius edificiorum meorum recipere deberet & tibi concessero ius est invito meo altius tollere edificia tua & sic remisseram tibi seruitutem altius non tollendi an per hoc uidetur tibi concessisse ut possis tollere quatenusque uis ita quod est non tenearis recipere stillicidia mea.

DE SERUITUTE stillicidii non auertendi .C. XXVIII

Si stillicidium puta canale unde aqua defluit est fractus cuius expensis debeat refici.

DE SERUITUTE tigni immittendi .C. XXX

Quid ueniat appellatione tigni.

Si aliquis immittat tignum in fundo meo an sit mihi licitum propria auctoritate euellere.

An possit quis immittere tigna in muro communi.

Si quis tacite uel expresse passus fuerit in muro proprio immittere tigna illis consuptis an possit eo invito alia immittere.

An est sit licitum propria auctoritate euellere uel destruere tigna immissa in muro meo proprio communi uel publico uel si in meo se protendant & quid si sum usufructuarius.

Si quis protendit tignus in alienum publicum qua actione potest conueniri.

DE SERUITUTE proiciendi .C. XXXI

An possis proicere aquam de domo tua in curtem meam.

Si habitas partem superiori proiciat aquam per solarium que aqua penetrat inferius an possit prohiberi.

Si cedens lapides in parte superiore facit fragmenta cadere inferius an possit prohiberi.

An habens seruitutes prohibendi in fundum uicini poterit in modum prohibere.

DE SERUITUTE PROTEGENDI .C. XXXII

An sit licitum facere poticellum supra solum uicini uel solum communi.

An quis possit facere orticellum supra locum quo uulgo itur.

NE PROSPECTU OFFICIAT

Quomodo differat hec seruitus a seruitute ne luminibus officiat.

DE SERUITUTE PROSPECTUS .C. XXXIII

DE SERUITUTE LUMINUM .C. XXXIII

Quomodo differant seruitus luminum & seruitus ne luminibus officiat.

NE LUMINIBUS OFFICIATUR .C. XXXV

Quid significet lumen.

Aliquis promisit est seruitutem ne luminibus meis officiat ante impositionem seruitutis existens in fine camere celum uidere poteram uult edificare altius ita quod celum uidere non possum nisi existens in medio camere uel prope fenestram an possit.

An sit differentia inter seruitutem altius non tollendi cum conditioe ne luminibus officiat & illam altius non tollendi & non officendi luminibus.

Si quis promittit ne luminibus meis officiat an possit plantare uel habere arborem ante fenestras meas.

An seruitus ne luminibus officiat intelligatur tam de presentibus quam de futuris.

An in pariete communi sit licitum uni socio facere fenestras.

DE SERUITUTIBUS oneris ferendi .C. XXXVI

Quid dicatur esse perpetuum.

An ille qui debet seruitutem oneris ferendi debeat reficere suis expensis si in totum uel in parte sit collapsa.

Si habeo trabem uel tigna in parietibus tuis per que solarium meum sustineris an dicatur seruitus oneris ferendi uel tigni immittendi.

Si legatur uel uenditur domus an uideatur imposita seruitus ut sustineat onera que actu sustinebit.

DE SERUITUTE ITINERIS seu actus .C. XXXVII

Queritur an si una domus uel fundus diuidatur in duas partes possit eodem modo uti

itinere seu actu sicut prius ad aliā partem.

Item querit' posito q̄ habeat an poterit
uti de die & de nocte.

An seruitus itineris seu actus sit prestā
da ab herede usufructuario ul' legatario uel
ecōuerso & aliis habētibus utile dñiū ul' di
rectus.

DE SOLLO SEV AREA.

.C.

XXXVIII.

An sit licitū indistictē alicui edificare i
solo seu area sua et si officiat luminibus ui
cini.

An sit licitū edificare in solo cōi an quis
possit in solo suo facere fortificiū maxime i
cōfinibus territorii seu.

DE PARIETE siue muro.

.C.

XXXVIII.

Querit' quomodo differāt pies & mu
rus.

Querit' quid si uicinus habet stillicidiū
domus supra solū meum puta per duos pe
des ego uolo edificare murum in meo solo
an debeat stare remotus per unum pedem
a solo uicini muro an uero a loco ubi stilli
cidium cadit.

Si quis uelit edificare parietem ligneus
an debeat dimittere spacium unius pedis.

An liciat uicino facere hostiū in muro
suo per quod possit uenire ad solus meum.

Si inter duas domos reperiaf' dimissus
solum per duos pedes uel ultra cuius pre
sumatur esse.

Queritur quomō qualiter & qñ murus di
catur esse cōis seu cognosci possit.

An socius possit in muro cōi edificare

Si in muro cōi diuidēdo ortos uel areas
uelit alter ex sociis ibi edificare & facere do
mus an possit.

DE STILLICIDIO seu tecto.

.C.

XL.

Querit' qd ueniat appellatōe stillicidii

Queritur an sit unicuiq; licitum pten
dere stillicidii seu tectus extra parietes
p libito uoluntatis.

An sit licitum in stillicidio seu tecto fa
cere luminaria.

An usufructuarius possit edem altius

ponere.

Querit' si una domus habet plura sola
ria diuersarum personarum cuius expēsis
tectum refici debeat.

Queritur an liceat dño tecti legare te
gulas cuppos plumabum uel tigna.

An pro executione sentētie ul' p pigno
re possint capi cuppi uel tegule tecti.

DE HOSTIO seu porta.

.C.

XLI.

An possit quis i pariete suo facere hosti
um uersus domum uicini.

An sit licitū domino stillicidii claudere
locum inferiorem sub stillicidio in quantū
aqua protendit.

Si cui in diuisione domus ueniat area in
sortem an poterit alius facere hostium in
pariete ut possit peruenire ad areas uel an
tiquum hostium apperire.

An usufructuarius edium possit additū
anteriorē uel posteriorem claudere.

Nunquid ianua hostii possit alicui le
gari uel capi pro pignore.

DE ADITU SEV IT Inerē.

.C.

XLII.

DE CLAVSTRO SEV cōclau

.C.

XLIII.

Queritur quid sit conclaue quid clau
strum & quid porticus.

An sit licitū priuato edificare supra so
lum publicum.

An appellatiōe domus ueniat porticus.

DE PENU .C.

XLIIII.

An quis possit recipere lumen in penu
ex solo publico.

An quis possit facere penum subterra
neam fodendo subtus solum publicum uel
priuatum.

DE CVRIA seu curte .C. **XLV.**

Quid sit curia & quid sit curtis.

Quid si aqua cadens in curte mea dis
currit in curtem tuam an sit tibi licitū im
pedire aquā ita q̄ remaneat in curte mea.

DE PVTEO CISTERNA ET
lauello .C. XLVI.

Si inter domum feudatarii & domini
fit unus puteus, qui tamen nō sufficit am-
bobus quis preferat.

Si inter domum uicini ē puteus commu-
nis an possit diuidi.

An uicini possint cōpelli ad refectionē
rei cōmunis seu publice puta fūdi & qd si
uelit renuntiare priuate utilitati.

Quid si fodendo puteum inuenio ue-
nas aque putei tui, an possis p̄hibere.

An uēdita domo ueniat puteus.

An sit licitum fodere puteum prope so-
lum uicini nullo spacio dimisso.

Si unus legat cisternam an debeat aqua
in ea regione ubi aqua ē uenalis.

DE CLOACA .C. XLVII.

An possit quis in domo sua exercere ar-
tem p̄ quā fiat malus odor uicinis.

An possim facere cloacā inter domum
meam & tuā uel in muro cōmuni.

An possit quis facere cloacā i domo sua
& ex ea inmittere aq̄ in solū publicum.

An resectio cloace spectet ad usum fruc-
tuarium uel proprietarium.

Queris que actio competat p̄ ipsis clo-
acis & qualiter fieri debeant positiones &
articuli.

DE FISTVLA CANALI seu
aquarelo .C. XLVIII.

Nunquid liceat socio facere fistulam uel
aliquod canale in pariete cōmuni per qd
aqua pluuia recipiat.

DE FVRNO .C. XLVIII.

Si furnū iuxta cōmunes parietē habeas
& damnum detur parieti uel uerisimiliter
dare potest an tecum possit agi.

Quidam habuit & habet unū furnum
seu molendinū i aliqua uilla uel uicinia &
omnēs de dicto loco iam longissimo tēporē
etiam eius inicii cuius memoria nō existat
in contrariū semper uenerūt ad dictū fur-
num seu molendinū pro pane coquēdo seu
macinando alius uult furnum seu molendi-
num nouiter cōstruere an possit p̄hiberi

ne cōstruat.

Si quis promittat mihi coquere panes i
furno pro tota familia mea, an sit seruitus
obligatio personalis.

Si quis promissit mihi & titio q̄ omni
ebdomoda possimus coqui tot stadia grani
in furno suo titio decedente, an portio sua
mihi accrescat.

Si fieret pactum cum furnario q̄ coque-
ret mihi panem pro me & familia mea sin-
gul' annis pro quo promisi .x. postea aucta
est familia mea an teneatur coquere pro eo
dem pretio.

An liceat facere furnum in muro.

DE FORNACE .C. L.

An possit quis facere fornacem in muro
cōmuni.

An possit quis facere fornacem in muro
proprio iuxta murum uicini.

An si fumus fornacis ascēdit ad domus
uicini an contra eum agi possit.

An si proter ignem fornacis uilla uel do-
mus combusta est an contra dominum for-
nacis possit agi.

DE BALNEO siue stufa.
.C. LI.

An sit licitum in muro communi uel
proprio iuxta murum uicini facere stufam
uel balneum.

An usufructuarius uel inquilinus pos-
sit stufam facere inuito dño.

DE FVMO .C. LII.

Si fumus per fenestras uel foramen offi-
ciat habitantib' superius an possit p̄hiberi.

DE SCALIS .C. LIII.

An sit licitum in muro communi appo-
nere scalas lapideas uel ligneas.

Quid si uult non solum scalas appro-
pinquare muro communi uel publico uel
alieno sed immittere tigna uel lapides.

An appellatione domus ueniant scale.

Que pena sit si quis ammotis scalis mu-
ris ciuitatis uel alterius priuati superius a-
scenderit.

DE FERRATIS .C. LIIII.

An possit quis facere fenestras ferratas protendentes extra murus suos.

Si quis ferratas protenderit extra murū suū & uicinus uellit murū exigere an possit prohiberi & quid econtra.

DESOLARIO .C. LV.

Si quis uult facere solarium in quo loco debet affigere.

An quis possit solarium quod est infixus muro cōi uel alieno cooperire lateribus pauimento.

Quid si habens solarium superius in quo continue curit & saltat possit prohiberi per inferiorem.

DE TIGNO INIUNCTO .C. LVI.

Si quis habet domos unica contiguatione contextas unā uēdat alteram sibi retineat an poterit emptor inuito uēditore retinere tigna aut cēmēta que requiescunt in domū uēditam.

DE ONERE FERENDO .C. LVII.

Si murus uicini debet mihi seruitutem oneris ferendi si murus corruat uel reparatio indigeat, cuius expensis id fiendum sit.

Quid si uicinus nō uult reficere murū sed mihi reliquere & qualiter ista refectio fieri debeat.

Murus cōis retinet onera duarū edium alter uult eū deponere & facere forciorē uel melius fūdare an possit inuito cōsocio.

DE REFECTIONE .C. LVIII.

An teneat quis rem propriā cōem uel publicam reficere.

Quo remedio succurat cōtra habētē domū ruinosam prope uiam publicam.

Que actio cōpetat cōtra sociū recusātes reficere.

Quid si unus sociorū suo sūptu reficeret uult murū cōem an possit agere cōtra sociū qui recusauit.

Si unus sociorū uult reficere parietem

cōem alter uero timet ne ex ea refectioe dānū iminiat qualiter sibi succurat.

Queritur ad quē spectat refectio parietis debentis seruitutem oneris ferendi.

Si quis promittat reficere potē deinde per promissionē flumē factū ē maius & propterea oportet quod possit maior an teneatur.

Si paries alienus inclinauerit se per medium pedem in domū alterius an compelli possit ut reficiat.

Queritur ad quē spectat reficere re usuafructuariam uel usurariam uel locatā epheoteicā liuellariam uel fundū dotale.

Si legentur alicui fructus seu redditus alicuius fundi ad quē spectet refectio.

An clerici teneantur ad refectioem pontium murorū & aliorū locorū publicorū.

An rector uel parochiani teneantur ad refectioem ecclesie.

An refectioe ecclesie acquirat ius patronatus.

An tutor possit edificia pupilli collapsa uel deformata reficere.

Ad quē spectet refectio rei debentis seruitutem.

An possit nunciare nouum opus reficendi edificium uel cloacam.

An refectio domus dicatur pia causa.

DE PONTICELLO .C. LVIII.

An quis possit tenere ponticellos in domo priuata super uiam publicam uel de nouo fabricare.

Nunquid si alicui est licitū edificare ponticellum supra solum publicū ex concessione facta a principe uel senatu aut gubernator ciuitatis uel ex consuetudine uel ex forma statuti & quis uult edificare dictis casibus ponticellos ita latos & longos quod inferunt damnum uel incōmodū & impedimentus uicinis seu trāseuntibus cū plaustris & animalibus oneratis qui nō possunt cōmode pertransire uel aliter an possit huiusmodi ponticellos edificare.

Item quomō dicatur maximum uel magnum uel paruum incōmodum uel damnus.

Item quis dicatur damnus pati.

Item quid si stante statuto quod ponticelli possint fieri super uiam publicā & duo sunt unus ex una parte strate alius ex alia an poterit quilibet eorum se extendere ad medietatem strate cum ponticellis.

Itē nūquid si licitum edificare ponticel-
los supra solum cōem per unum ex sociis.

Itē si habeo ab utraq; pte strate domus
& pōtē supra solū publicū uel ēt supra pri-
uatū uel cōem in casu permissio si uēdo unā
domum duobus dominis uidear uendere
pōtē qui requiescit in alia domo.

DE MENIANIS .C. LX.

Que dicāt meniane.

Quis uult edificare menianū in muro suo
uerus domum uicini uel uersus edificium
publicum q̄tū spaciū debeat dimittere.

An quis possit super meniano siue so-
lario aut pōticello extendere pānos seu lin-
teamina aut alia similia p̄r que auferat lu-
men uicinis.

Item que actio cōpetat cōtra protēdētē
huiusmodi pānos.

DE FENESTRA .C. LXI.

An quis possit facere fenestrā in sub si-
per eām inspiceret in fundū uicini.

An quis possit facere fenestra in muro
cōmuni ingnorāte uel inuito socio.

Item unus ex sociis pōt murū cōem. alti⁹
tollere an ille qui altius tollit murus cōem
possit in muro eleuato fenestras facere p̄
sua tantum utilitate.

An sit licitus facere fenestram de ligno
q̄ dicitur balconus & ipas apperire in pu-
blico supra solum uicini.

Item promisi uicino sub certa pena face-
re fenestram in muro domus mee & po-
stea illam domus uendo an ep̄mtor poterit
facere fenestram.

An dominus domus possit obscurare lu-
mina domus locate alteri uel in qua alius
habet usumfructus de domo locata.

Item an possim facere fenestras uitreas
lignas ul' papireas & fenestris dom⁹ mee
apponere.

Item an quis cogatur dictas fenestras i-
ponere & tenere in fenestris sui parietis.

Item quid si aliqua uitra essent fracta ul'
tella uel purpura ita quod in domo alteri⁹
possit uideri an debēs seruitutem teneatur
reficere suis sumptibus.

DE SPECULARIBVS.

.C.

LXII.

Que dicantur specularia.

An talia specularia dicāt pars domus ēē
ita q̄ si alicui legatus est ususfructus dom⁹
ueniāt specularia.

An indistincte specularia possit poni in
fenestris.

DE CAMINO .C. LXIII.

An quis possit facere ignē super solario
& quid si solarium est cōe & ille qui est infe-
rior timeret periculū incēdii an possit ipe
uicinus inferior facere murū sub solario &
cuius expensis.

Item nūquid faciēs caminū possit facere
murū in solario communi inuito uicino.

Item quis possit facere ignē iuxta murū
communem.

Item an quis possit facere cappanā cami-
ni in muro proprio & qui in alieno & qui i
communem.

Item si aliquis uult edificare caminum i
pariete cōmuni & murus est ita debilis q̄
faciendo ignem temperatum torreatur an
hoc casu possit sibi prouidere faciēdo unus
morum paruum a parte sua.

Item quando tuba camini possit fieri in
muro communi.

DE NECESSARIO .C. LXIIII.

Quando fenestra siue locus necessarii
ad sedendum possit fieri i muro communi
siue proprio uel alieno.

Item an cāna necessarii possit fieri i loco
proprio aut in cōmuni aut in alieno.

Item an fouea necessarii possit fieri in lo-
co proprio aut in cōi aut in alieno.

Item an fouea necessarii possit fieri pro
uoluntate domini.

Item quid si etiā a fouea murata uel non
murata exit humor & putredo & descēdit i
puteum uel cisternam uicini uel eius fetor
aut in penu an possit cogi ad reficiendū di-
ctam foueam ita & taliter quod non noceat
puteo uel cisterne aut alio loco uicini.

Habens necessarium plenum uult illud
purgare an possit d̄ die purgare p̄p fetorē.

DE SECLARIO .C. LXV.

An lapis seu lignum seclare super quo
lauari solent superlectilia imponi possit i

muro proprio aut i cōmuni aut i alieno.

Quid si uult edificare iuxta partem cōmunem ipsius nō tangendo.

Item quid si ex seclario spargitur aqua & descendit per solarium ad partē inferiorem uicini uel madefacit solariū commune an possit prohiberi ne amplius spargat.

DE AQVAROLO SIVE cana
li. .C. LXVI

Quis habet aquarolus i suo & ducit aq̄ per tegulam que similiter cadit i suo puta i curia uel orto deinde illa aqua paulatim descendit in fundo uel penu uicini uel cōmuni an cogi possit ut dictā aquā in suo retineat & in alienū non ueniat.

Item quid si ego uidens aquā uicini mei descendere & cadere in suo ad curiam meā facio aliquid in meo propter quod impedit fluxus aque ita q̄ r̄maneat in solo uicini an possim.

Item quid si aqua descendit ex canali uicini i fundum meum an possis eū prohibere.

Item quid si ex aquarolo tuo descendit aqua i uia publica an ego uicinus possim agere contra te.

Nunquid partem cōmuni sit licitū mittere canale recipiens aquā de celo cadētē & aquam de cisterna discurrētē aut de alio receptaculo aque quod castellū appellatur.

DE AQVE PROIECTV siue
aliarū rerū. .C. LXVII.

Quæritur nūquid sit licitū immittere aquam i fundo uicini.

An liceat prohibere aquam uel alias in munditias in stratam publicam uel alio loco publico.

Item pedissequa uel famulus unius proiecit ex fenestra aquā putridā puta lauaturas uel aliud putridū & descendit super uestes uel capuceum cuiusdā trāseuntis per uiam publicam uel ibi stantis & uestē uel capuceum deturpauit an dominus eius teneat & in quantum.

Quid si cōcedo tibi duos pedes terre ut ibi proiceas aquā an proprietas uel usus cōcedendi uideatur.

DE AQVEDUCTV
.C. LXVIII.

Nunquid sit licitū aqueductum facere per fundum uicini.

Item ego priuatus habebā aliquod i^o an poterit diuertere a solito cursu.

Quis potest habere ex pacto uel consuetudine ius aquam tollendi per rotā ex flumine uel castello.

DE PONTE. .C. LXVIII.

Quis dicatur proprie ponis.

Flumen discurrit per ciuitatem & unus habet domos ab utraq; parte ripe an possit facere pontem super flumen per quem possit ire de una domo ad aliam.

An quis possit facere partē pontis in flumine per quem possit ire ad accipiendū de aqua uel stare ad lauādum.

Ad quē spectet onus faciendi & reficiendi pontē super flumine publico per quē fit iter transeuntibus necessarium.

An appellatiōe uie publice ueniat pōs.

DE PICTVRIS SEVINCRV
stationibus .C. LXX

Licet socio habere picturas in pariete cōmuni.

Quid si in pariete cōmuni sunt picturæ an unus ex sociis possit pulsare puta causa inponendi tigna si per illam pulsationes fieret damnum illis picturis.

Quid si uolo facere depingi crucifixus in ecclesia uel aliquid aliud nunquid possis prohiberi.

An usufructuarius uel inquilinus possit in domo usufructuaria uel conducta facere depingi insignia.

Item unus fecit fieri capellam uel ecclesiam & in memoriam sui nominis ibi fecit apponere insignia sua an possint illa clerici delere & altera imponere.

DE HORREO. .C. LXXI

Si quis habeat horreū i solario cōmuni an possit ipsum implere frumento uel aliis mercibus.

Et quid si nimium ponderat ita q̄ solarium non potest sustinere.

Item si aliquis horreū frumētariū nouum ex tabulis ligneis mobile cōfectū in solo alterius posuerit an solo cedat.

An rustici debeant i horrea deferrē decimas ad ecclesias.

DE ARMATURA. .C. LXXII.

Quid sit armatura.

An uicin⁹ edificās domum possit armaturam ponere ad murum supra solum uicini & laborātes ualeāt super armatura star ad laborandum.

Quid aut si quis armaturā habet in suo muro & eam uellet ponere in muro uicini ita q̄ requiescat an possit.

Quid si armatura fuit male ligata uel i ea fuerūt posite partite uel funes que erant uetuste propter quod un⁹ ex armatura cedit an magister de armatura teneatur.

DE STABULO. .C. LXXIII.

Quid proprie dicatur stabulū.

An usufructuarius possit stabulum domus locare pro stabulo ad recipiendum iumenta.

DE INGRESSU SIVE introitu. .C. LXXIII.

Sep̄ cōtingit inter duas domos a latere uel posteriori earum parte solū relinq̄ unius pedis uel duorū uel pluriū querit cui⁹ dicatur solum.

DE ORTO. .C. LXXV.

Quando ortus dicat^r prædiū rusticū uel urbanum.

An ortus cōtinēat^r appellatōne domus

Quid si duo fratres diuiserunt domus & in medio est ortus cui cedat ille ortus.

Nūquid de his qui nascuntur in ortis decime solui debeāt.

DE COLUMBARIA. .C. LXXVI.

Cōmittit furtū capiens columbas de alieno columbario est in suo.

Si quis habet usūfructum fundi in quo sit columbaria quomodo & quādo uti possit comodo collumbarum.

DE STERQVILINIO.

.C. LXXVII.
Quis habet sterquiliniū in domo facit prohibere letamē iuxta murum cōez uel alienum an possit.

Si quis posuerit aceruus stercoris in fūdo meo aut agro meo an possim agere contra eum.

Quidam uult proicere stercus aut urinam fetidam in solo publico uel etiam priuato quod malus odor & fetor sit uicinis.

Nunquid uendito uel legato fundo ueniat sterquilinium.

DE MATERIE. C. LXXVIII.

Que dicatur materies.

An uendito fundo uideatur uēdita materia.

Quid si posuisti lapides uel aliqd aliud in curia l' domo sine mea uoluntate an possim propria auctoritate tollere.

Quid si posuisti lapides & tigna tua in fundo meo de uoluntate mea de precario concedente an possis ea remouere propria auctoritate si tu ea inde non asportas.

Quid si simpliciter cōcessi ut aliquid apponeres in meo an uideatur cōsensisse precario idest ad meum beneplacitum an uero donandi.

DE FOVEA .C. LXXVIII.

DE ARBORIBVS .C. LXXX.

Aliquis plantauit in suo arborem iuxta regionem alterius dimisso spatio secundus .i. si finium regū. & postea ita excreuerint radices q̄ fundamentum uicine domus ruinam seu periculum affert an possit agi contra eum qui plantauit.

Quid si arbor tua pēdet supra domum meam uel fundum meum an possim totus quod ex arbore super meo pendet propria auctoritate abscindere.

An si arbor porrexit radices in uicinus fundum an uicino liceat eas incidere.

DE SEPVLCHRO .C. LXXXI.

FINIS HVIVS TABVLE.

Registrum huius operis.

.A.

Primum uacat.

Incipit tractatus notabilis.

ram in. l. unus ex sociis.

parte ut. l. pecoris cum. l.

cui esset facta concessio.

.B.

& ibi ita tenet bal. &

idem tenet glo. si. ante si.

sonantia in factum ut puta.

realibus ubicunq; factum.

.C.

si ita stipuler de uerbo. ob.

Et ideo si emphiteota uel uasallus.

esse differentia regulariter in.

de lauello & de cloaca. de fistula.

.D.

tigni tex. est in. d. l. si cum meus.

. l. acquil. Et ea que. s. dicta sunt.

dicam plenius infra de fumo.

tur duobus modis capitur.

.E.

170
tentas unam uendit alteram.

ar. que loquitur quando edificatur.

. §. hoc iudicio eo. ti. & hoc uidetur.

tatur quia ex qua termini non.

.F.

sim uagare liceat. ita notat Archi.

Curia dicitur planicies terre &

de uerbo. ob. uidelicet ut quod ex re

hic ut plurimum conueniunt.

.G.

ẽum debere columnam de ser. uba.

q; reficiens usque ad quatuor menses.

cimo quinto queritur ex edificatione

uel damnum dic arbitrio iudicis

.H.

non consueto quo uulgo iter

memoriam sui nominis ibi facit

occupare uel claudere. l. ii. §. uiam

.I.

Incipit tabula huius libri

An unus ex sociis possit seruitutem

itinere seu actu sicut prius ad aliam.

. FINIS .

Faint, illegible text, possibly bleed-through from the reverse side of the page. The text is arranged in several paragraphs and is significantly obscured by a large water stain in the upper left quadrant.

Faint, illegible text, possibly bleed-through from the reverse side of the page. The text is arranged in several paragraphs and is significantly obscured by a large water stain in the upper left quadrant.

TRACTATUS. SERVITV tum
Rusticorum Predioꝝ Domini Bartholo-
mei Cepolla Veronensis Vtriusqꝫ iuris
Doctoris Famossissimi Incipit.

SERVITVTE s
Rusticoꝝ p̄dioru s
sunt he.

- Iter.
- Actus.
- Via.
- Aqueductus.
- Aque haustus.

- Pecorū ad aquam appulsus.
- Ius pascendi.
- Calciscoquende.
- Arene fodiende
- Licere altius tollere & officere predio vicini.
- Domū uel p̄torium uel p̄tectū habere.
- Licere habere iter ut boues p quos fundus collatur in uicino agro pascantur coactiqꝫ habeantur.
- Item ut pedamenta ad uineas ex uicini predio sumantur.
- Item uicino cuius lapidicine fundo tuo imineant posse cedere.
- Ius ei esse terram in fundū iacere.
- Saxa posita habere & ut in tuus lapides peruoluantur ibiqꝫ positi habeantur ideqꝫ exportentur.
- Item tugurium mihi licere habere i tuo & cetera his similia ut est tex. i. l. i. ii. & iii. & l. ueluti in fi. ff. de serui. rusti. predi. & l. i. ff. de serui. in prin. & §. in rusticorum p̄diorum. Nunc de singulis uideamus & primo de itinere.

De seruitutibus Itineris.

T E R Est ius hominis eundi am-
bulandi non etiam iumentū agendi
uel uehiculus ut. l. i. i. prin. ff. d. iti.
actuqꝫ. Et intelligitur ius eundi idest qꝫ so-
lus ire possit. ambulādi cū alio Ita exponit
glo. i. d. §. i. & in. d. l. i. i. prin. in x. eundi.
Vel aliter intelligi pōt uidelicet ius eūdi. f.
plane ambulandi. scurrendo secūdu glo. i.
x. eundi. Ex quo nō. secundum Ang. &
Pa. deca. in. d. l. i. in prin. differentiam iter ir
& ambulare. Nam ire dicitur qui solus &
plane uadit. Ambulare uero dicit cū socio
etiam currendo uel cantando. Sed qꝫ habet

iter habet utrūqꝫ Si autē habere alterū tm̄
puta si concedis mihi qꝫ possim ire p fūdū
tuū non possem ābulare cū socio uel curre
do ire Et sic uerba istrumēti sunt ispiciēda
secūdu dictus Pa. i. d. l. i. in prin. Et ex h̄
nota aliud qꝫ ille qui promittit unū iter ui-
des promittere sibi ius & seruitutē & per
consequens qꝫ possit ire & ābulare. S; qꝫ p-
mittit unū qꝫ possit ire uideē pmittere fac-
tum & sic solū ire nō ambulare ut nō. bar.
in. l. pe. ff. de serui. ru. predi. De quo ēt uide
p eundē i. l. stipulatio. §. si quis ita & ibi per
doct. ff. de uer. ob. & per glo. & doct. in. l. ii.
§. i. & per tex. in. §. itē si in facto i eadē. l. ii.
Et ibi oio uide Pa. ff. de x. ob. qꝫ ē notabile
qñ fiūt huiusmodi istrumēta. Quandoqꝫ
tñ iter nō est seruitus ut si fructuario des
a dño alterius predii ut. l. ii. §. u. ff. si sui. uē.

Quandoqꝫ etiam iter grosso modo di-
citur quelibet uia per quā itur ut uoluit gl.
insti. de serui. in prin i x. iumentū in fine
Et azo in summa. c. de serui. §. est autē iter
Et ideo iter qñqꝫ dicitur uia sed improprie
ut est tex. cū glo. si. i. l. que ad iuris pertinet
in fi. ff. de uer. sig. Sed queritur nūquid
ille qui habet seruitutem itineris possit ire
nedum pedes sed etias eques Dic qd sic ut
l. qui sella in prin. & l. inter actus. ff. de ser-
rusti. predi. & nō. glo. in. l. i. in pri. e. ti. i. x.
eundi in fi. & azo in summa eo. ti. i. §. ē autē
in si. imo pōt etiā se portari facere in lecti-
ca uel reda aut currū ut est tex. cū glo. i. d. l.
qui sella in prin. Quod itelligo siue ducat
p unū equum uel iumentū siue per duos
equos secūdu do. Pa. ibi uel etiā plures ea-
dem ratione quod nota maxie p nobilibus
qui sepissime se ducere faciūt per redas aut
currus cū quadrigis quia si hñt in fundo al-
terius seruitutē itineris possunt trāsire per
dictū fundū cū suo currū uel reda. Et itelli-
ge p̄dicta qñ hñs seruitutē itineris ascen-
dit equū uel currū. Secus fuisset si duceret
equū uel iumentū aut currū ante se ul post
se quia nō posset ut. l. i. in fi. ff. de ser. rus. p̄.
& notat glo. in. d. l. qui sella in principio.

Sed quid si habēs seruitutē itineris uult
ducere iumentū & plaustrum oneratū fru-
mento uel aliis rebus & etiam ipse ascēde
An trāsire possit p fundū seruiētis. Si cō-
sideramus psonā que ē eques uel sup currū
& pōt per dictā. l. qui sella in prin. & l. iter
Si cōsideramus qꝫ equus uel currus est one-
ratus aliis rebus uideē qꝫ nō possit p dicta
a. i.

iura. Ego credo q̄ sit considerandum q̄ pri-
 cipaliter agitur si enim principaliter iten-
 dit ducere equū uel currū oneratū ut faciūt
 milites qui onerant equos suos herbis uel
 feno aut frumento & ascendūt sup sarcinā
 Vel sicut faciunt molendinarii Et tunc licz
 uideatur esse eques tñ quia principaliter
 hoc nō agit sed tam̄ ult̄ sarcinā ducere &
 pōt ar. l. si quis nec cāz cum ibi nō. ff. si cer-
 pe. Si uero p̄cipaliter intendit ire eques l̄
 in curru tūc etiā si super equo l̄ curru por-
 tet alias res sicut fit sepissime pro illis qui
 uadunt ad uillam qm̄ portant sup equo car-
 nerium uel faculū uel similia Vel ciues q̄
 mittunt uxores suas uel familiam sup reda
 uel curru & faciunt etiā onerare redas uel
 currū lecto uel aliis suplectilib⁹ & aliis
 reb⁹ sibi necessariis i uilla tūc attēto q̄ pri-
 cipaliter p̄sona defertur teneo q̄ ire poti⁹
 dicatur q̄ agere. Et si habet seruitutē itine-
 ris i fūdo alterius non poterit p̄hiberi trā-
 sire cū dicto curru ul̄ uehiculo cū p̄sona &
 rebus. Pro quo facit. l. pe. ff. ad exi. & istud
 allegatur ad cōcessionē trāsit⁹ factā armige-
 ris ut itelligat̄ ciuili modo hoc ē ut trāseāt
 p̄ partē minus dānosam Et isto. cāu debet
 eligi locus per quē habens seruitutē itine-
 ris ire debeat ut. d. l. si cui & l. certo generi
 §. si totus. ff. de serui. ru. predi. Et debet el-
 ligere locū minus d̄ nō fundi seruiētis no-
 cium ut. d. l. si cui De quo si dubitetur de-
 bet assumi arbiter uel cōis amicus qui ha-
 beat hoc dirimere ut. dicto. §. si totus Ibi er-
 go arbiter dandus est & in. §. si locus in si.
 in eadem. l. ut nō. d. Pau. in dicto. §. si totus
 Et postq̄ facta erit electio de uno loco non
 poterit amplius uariari ut. d. l. si cui imo ce-
 tere ptes libere remanebūt ut. §. si totus Et
 ita tenet glo. in. d. l. si cui. & l. nam satis. §. ce-
 terū atqz. ff. quēadmo serui. amit. Et uide q̄
 dicta sunt circa predicta in precedentii li-
 bro in. viii. q. principali in prin. ubi dixi q̄
 licet hñs seruitutē si elligit locū itieris nō
 possit āplius uariare tñ ille qui cōcessit sui-
 tutē bñ pōt uariare qm̄ uariat sine icōmodo
 alterius ut. l. ii. §. pe. ff. de religio. & sup. su.
 & ita habet glo. si. in dicta. l. si cui. ff. de ser-
 ui. que est nō. & eas sequitur ibi Bar. & doc.

Quarto & ultimo casu principali quan-
 do ē cōmissa uel cōstituta seruitus p̄ certā
 & determinatam partem fundi Et tūc non
 habet dubium q̄ per illam tamē ptē debet
 ire & nō p̄ aliā qm̄ alie partes fundi ab ip̄o

principio sunt libere & n̄ cadit hic electio
 Per locū enī designatū bene possum ire se-
 cundum q̄ mihi placet & pōt mihi consti-
 tui seruit⁹ ad certā partē fundi p̄ diuisio ut
 l. ad certā. ff. de serui. & l. qui per certus. ff.
 coia predi. licet non ad incertā p̄ indiuisio
 ut. l. ii. & l. pro parte. ff. de seruit. & adde. l.
 certo generi. §. latitudo. ff. de serui. ru. pdi.
 Puto tñ q̄ liceat cōcedenti seruitutē muta-
 re locū dūmodo faciat sine incōmodo illi⁹
 cui seruitus ē promissa ita q̄ nō minus con-
 mode p̄ aliū locū designatū seruitus cōstitu-
 atur ar. l. ii. §. penul. ff. de religi. & sump. su.
 q̄ hoc p̄bat in glo. in. d. l. si cui. ff. de serui.

Quero etiā quid si legatur aut p̄mittit̄
 iter uel alia seruitus sine illa determinatōe
 loci ad quē spectabit electio an ad p̄mittē-
 tem seu eius heredē an uero illi cui est serui-
 tus promissa uel legata & uidef̄ q̄ electio
 sit promittētis uel hered̄is p. l. si uia. ff. de f-
 uitu. rusti. predi. In cōtrarium uidef̄ dicta
 l. si cui. Sed dic circa istas questionē ut ple-
 ne dixi in precedentii li. viii. q. principali i
 x. sed dubiū est & adde q̄ dicā i x. itē quō i
 fi. Sed quid si legatur iter ad prediū cōe-
 duoz nec legatarij de loco itineris cōsentiat
 Dic quod seruitus non acquiritur nec de-
 perit ut. l. itineris. ff. de serui. ru. pre. & sic
 discordia inter collegatarios eiusdem serui-
 tutis ipedituit acq̄sitionē i p̄ius. Quod itelli-
 ge secundū glo. & Ang. ibi donec discordia
 durat Nā cōpelli possūt p̄ iudicē ad cōcor-
 diā per. l. si i pri. c. coia de lega. & l. hui⁹ mo-
 di. §. si. ff. de le. i. Item quero quanta debz
 esse latitudo itineris Conclude sic breuiter
 Aut a prin. ē exp̄ssa certa & deteriatā lati-
 tudo a partibus & illi stādū ē ut. l. certo ge-
 neri. §. latitudo i. prin. ff. de serui. ru. pre. Aut
 a pri. nil deteriatū ē expresse p̄ ptes & tūc
 si ptes postea cōcordāt quāta debeat esse la-
 titudo & p̄ quē locū fundi & illud ē suan-
 dū & q̄ primū determinatū ē fuitus eo i lo-
 co. i. ea latitudine cōsistit ceterē ptes fūdi li-
 bere sūt ut dicta. l. certo generi. §. si tot⁹ x.
 at si iter. Sed si partes non cōueniūt & tūc
 aut locus p̄ quē sit eūdū nō adiecta latitu-
 dine nominatus ē & tūc p̄ eū locum quali-
 bet pte ire. poterit ut dicto. §. si totus i prin.
 donec conueniat alr̄ & si non conuenit ar-
 biter. i. cōis amic⁹ dād̄ ē q̄ hoc determinet
 ut dicta. l. certo generi. §. si totus i fi. & §. lati-
 tudo i pri. Aut ē nominata latitudo sed nō
 locus & tunc qualibet pte fūdi ire poterit

seruata latitudine in pacto apprehensa ut. d. §. si totus Aut locus p quem iri debeat non ex primitur a ptibus nec etiam latitudo adiecta e & tunc p totu fundu sed arbiter. i. comu nis amicus datus e q ex officio suo deteriet & locu p quem iri debeat & latitudinē ut p batur i. d. l. certo generi. §. si totus. & §. latitudo tū. §. se. Et ea q dicta sunt de loco & latitudi ne itineris habet locu etiam in seru itute ac tus ut probatur in. d. §. si totus & §. latitudo

Quid autē in uia cuius latitudinis esse debeat habet i. l. uie latitudo & d. l. certo ge neri. §. si. & l. uia constitui i pri. ff. de ser. ru. p di. & dicā. j. de serui. uie. Quero circa p dicta qd si quis p certu locu iter aut actū ali cui cessisset An possit postea alii l plurib⁹ p eundē locu uel iter uel actū cedere. Dic q sic. l. q per certu. ff. coia p di. & pōt cedi plu ribus uel simul uel seperati ut. l. lucio. ff. rñ di. ff. de aqua quoti. & est. sicut pōt et cōce di pluribus ius aque ducēde ut. d. l. lucio & l. ii. §. si. ff. de serui. ru. p di. & notat per glo. in. l. aqua. e. de ser. de quo iure aq ducēde dicam infra de serui. aqueductus. Et hoc in tellige qn primo cui cessit nō nocet alias se cus cū cā prioris cōcessionis sit potior qā n pōt a posterioribus ipe diri ut. l. ii. §. si. & l. per locu eo. ti. & no. glo. in. d. l. qui per certu ff. coia predi. & d. l. aquam. Sed quid si aqueductum alii concessero an alteri iter per eundem locum dare uel cedere potero. Dic quod nō ut. d. l. per locu. e ratio qā per iter secundo loco concessum impediret ius aque ducēde alias nō puta quia uno tēpo re un⁹ hēt ius aque ducēde alius alio tēpo re habet ius itineris. Et si per iter nō impe ditur seruitus aque primo concessa tunc be ne ualere ar. l. in concedendo. ff. de aqua plu. ar. & l. hoc iure. §. is qui & l. lucio & l. si. ff. d aqua quoti. & est. & no. glo. in. d. l. per locu

Ex quo nota quod sicut in certa parte fū di potest seruitus itineris constitui ita etiā pro certa parte temporis puta q de die tm ire possit ut. l. iter. ff. coia predi. De quo uide quod dixi in superiori li. in ti. d. serui. itine ris siue aditus i prin. Facit. l. si constituta & l. si cōem. §. si. ff. quemad. serui. amit. & l. mo dū. §. si. & l. uia. §. i. ff. de seruitibus. Que ro ulterius qualiter dominus fundi seruien tis & dnantis possit uti fūdo seruiētis & ad qd teneat dnns fūdi seruiētis & p declarati one pone. Vni debet seruitus per aditū q nisi ope facto iri n pōt an liceat fodiēdo &

abstruendo iter facere Dicas q sic ut. l. iter. ff. de ser. & si n e adit⁹ de plāo puta qā fūd⁹ seruiēs e altior pōt ille cui debetur seruit⁹ itineris uel gradus uel cliuos i fundo seruiē tis facere & de fundo seruiētis q moliri q tū necesse e itineris cā ut e tex. no. in. l. seruitu tis q i superficie. §. si domo. ff. de serui. ur. p di. que lz loqtur de serui. ur. tñ idē est i ru sticis pari ratione De quo uide oio q dixi i precedēti li. in prin. in. ix. q. pncipali. Itē licitū est ei cui seruitus debetur. Itē pōt ille cui debetur seruitus deprimere & eleuare locu seruitutis ut cōmode seruitute uti pos sit si hoc est sibi necessariū nisi alias actū sit expsse ut. l. refectionis. ff. coia predio. uel nisi hoc fiat cū magno icōmodo dn̄i fundi serui entis. Et ita pōt intelligi. l. i. §. si. ff. de riuis et l. iii. §. penul. ff. de itin. actuqz priua. Et ita dixi in dicta. ix. q. pncipali in fi. Itē locu seruiētis sternere & arborē ipēdentem. i. ualde pendentem icidere qn iter inabile re deretur ut. l. loci corpus. §. si qz mihi. ff. si ser ui. uen. et si sternere aut reficere impediāt pōt agere cōfessorio ut ibi. Si licz autē ster nere non licet nisi conuenerit ut dicitur in dicto. §. si quis mihi in fi. Item potest re ficere locu seruiētis accedēdo etiā ad loca que nō seruiūt ut. d. l. refectionis & dicto. §. si quis mihi ut dixi in dicta. ix. q. ubi oio ui de. Itē pontē quo ire uel agere possit ex truere pōt sed n arcū hoc est pōtē lapideū imo. nec dn̄s fundi seruiētis supra iter alie num. i. supra eū locu in quo alii iter debet arcū ducēdi aquā tūc iure facere pōt ut. l. 3. iter in pri. & ibi uide glo. Bar. & doct. ff. de aqua plu. & uide qd dixi supra de ponte. i pri in pcedēti li. Itē p dicta possunt fieri non solum per illū cui seruitus debetur sed etiam p eius magistros fabros & operarios q si phiberent dn̄s fundi seruiētis phibe ri uideat ut dicta. l. refectionis. ff. coia p di. & dixi in dicta. l. ix. q. pncipali ubi etiā po sui cuius expensis hoc fieri debeat Dn̄s au tē fūdi seruiētis uon pōt i eo loco p quem mi hi iter debet edificare & si edificare uelit possum ipe dire p cōfessoria ne edificetur Sed si iā edificatū e & pbauero seruitutem itineris i eo loco mihi cōcessas potero pete re quid qd edificatū e d debita seruitutē si mihi p cōfessoria destrui ut e tex. que oio ui de i. l. si eo loco. ff. si serui. uen. Possum tam si mihi ire agere licet per fundu tuū & eo uti frui rmittere ut frui mihi n liceat & tibi

cedere ius tibi esse edificare per tale concessione non intelligit ut possis edificare ita quod impedias me ire agere per dictum fundum tuum ut. l. si mihi eodem tempore in prin. ff. de serui. ru. predi. De quo uide quod plene dixi supra de serui. stili. aduerte in. x. q. ubi plene hoc examinavi. Item locare seruitutem itineris uel alia & eadez nemo potest. nec dominus predii dominantis nec seruiantis ut est textus cum glo. i. l. locare seruitutes. ff. loca. Secus est in seruitutibus personalibus et usufructu. ut. l. arboribus. §. usufructuarius. ff. de usufr. & ibi uide per glo. que ponit rationem differentie & declarat. d. l. locare. Ad quid autem tenetur dominus fundi seruiantis puta si iter actus uie aqueductus per fundum tuum emerit An tenearis ad traditionem uacue possessionis Dic quod non sed caueas per te non fieri duo minus utar ut. l. uero. §. si iter. ff. de acti. emp. Et est ratio secundum glo. ibi quod incorporalia traditiones non recipiunt. l. si §. incorporales. ff. de acq. re. do. Item si tibi iter uendidit ita demum teneor si tuus est fundus cui acquirere seruitutem uolueris alioquin si propter hoc acquirere seruitutem non potueris quia dominus fundi uicini non fueris non teneor. Sed si fundum tibi uendidit & ei fundo iter accessurum dixerit omnino tenebor itineris nomine quia utriusque rei quasi unus uenditor obligatus sum ut est textus in. l. tenere. §. si iter. ff. de acti. emp. & uide quod ibi non. Item uendito fundo iter non tenetur uenditor prestare quia ei seruitus itineris uel alia seruitus realis non debetur nisi aliter dictum sit ut. l. si uendendo. §. i. ff. de contra. emp. & l. pe. in fi. ff. de eue. Etiam si esset dictum in uenditione uti optimus maximusque est ut. l. qui potime. ff. de h. sig. & non. glo. i. l. si uederes. ff. de con. emp. Item uendito fundo ita uendit uide quod ei seruitus non sit imposita & sic in dubio res uidebitur uendi libera & non cum aliqua seruitute. l. tradendis. §. iterpositis ff. de co. i. p. di. & l. uia constitui. §. si. ff. de serui. rusticorum predi. Secus est in legato quia in dubio uidebitur res legata quod heres possit transire per eam sicut constare poterat. l. testatrix in prin. ff. de serui. uendi. Et ita notat Paulus in. l. si uie ex fundo. ff. de acq. serui. amitt. De quo uide quod plenissime scripsi supra de serui. it. seu adit. i. nota unum alium casum pulcherrimum cum h. se. Item uendito fundo transitu emptoris iter quod ei fundo debeatur & et omnia alia seruitus realis etiam si nihil in uenditione sit dictum ut. l. si aqueductus. ff. de strahē emp. & non. glo. in. l. si uededo. §. ff. eo. ti. & probatur in. l. ui-

am constitui. §. quecumque. ff. de serui. rusti. p. di. Sed si fundus uenditur debet seruitutem alteri an in hoc uenditor teneatur emptori. Dic autem non tacita seruitus sed expressa in uenditione & non tenetur aliter queritur. §. si uenditor. ff. de edil. edic. & l. pe. in prin. ibi si tacite a contrario sensu. ff. de eue. & d. l. in uendendo. §. i. ibi nec commemorauerit uenditor a contrario sensu. & non in. l. cum uedens eo. ti. Aut seruitus non fuit in uenditione expressa sed tacita. Et tunc uidebitur quod uenditor non teneatur quia non uidebitur uendidisse seruum liberum sed qualis esset ut dicta. l. cum uedens & l. qui tabernas. ff. de contra. emp. in contrario uidebitur & istud est uerius. §. quod pro emptore agi possit in uenditorem propter hoc ut. dicta. l. pe. ff. de eue. & dicta. l. in uendendo. §. i. & l. iulianus in prin. ff. de ac. emp. Et est ratio quia uedens rem in dubio si nihil dicatur intelligitur uendere rem liberam & libera prestari debet bonum seruitutis ut. l. in uenditione. ff. de acti. emp. & non. glo. notabilis in. dicta. l. cum uedens & est similis glo. in. l. si ex p. di. c. de eue. notat Bal. in p. ca. c. de h. en. emp. & s. dixi immo etiam debet prestari propria non autem libellaria seu emphiteotica ut notat Bal. in. l. mater circa fi. c. de rei uendi. & ibi etiam Ang. & Bal. in. l. si testamentum. c. ad. l. fal. & uide zab. i. c. que ecclesiarum in. xii. q. extra de constituto. quod intelligitur si emptor ignorauit seruitutem. Secus si sciuit ut est textus in. d. l. i. §. si. quem omnino uide circa hoc. ff. de acti. emp. fac. l. queritur. §. si. ff. de edil. edic. Sed dubium est quomodo & qualiter teneatur uenditor quando non expressit seruitutem que debetur in fundo uendito uel conditionem fundi uenditi & emptor eam ignorauit. Dic autem uenditor sciuit fundum tempore uenditionis alteri seruitutem debere & eius conditionem aut ignorauit. Prio casu quando uenditor sciuit rem uenditam esse subiectam alicui seruituti puta itineris uel in ea habebat tamen utile dominium quia erat emphiteota uel uasallus & tunc si non certiorauerit emptorem ignorante ei tenetur ad interesse ut. l. i. in prin. & §. i. ff. de ac. emp. & ita tenet glo. in. l. pe. h. tacite. ff. de eue. Secundo casu quod uenditor ignorauit seruitutem uel qualitates rei uendite quia credebatur in ea habere plenum ius Et tunc non tenetur emptori ad interesse sed quanto minoris empturus fuisset si sciisset uel rem non esse pleno iure uenditoris ut. l. quotiens. ff. de edil. edic. & dicta. l. i. & l. iulianus in prin.

.ff. de acti. emp. & l. quod ad serui. ff. de eui-
& ita tenet ibi glo. in x. tacite & glo. i. dic-
ta. l. quotiens & in. l. cum uendens. ff. de cō-
trahen. emp. Quod tñ intellige qñ uendi-
tor ignorauit & nihil pmissit. Secus si ac-
seruisset eū optimū maximūq; esse qa tñc
ad interesse tenet i. l. iulianus. §. qd tamen
.ff. de ac. emp. & tenet glo. i. dicta. l. quoties
Et predicta pcedunt qñ quis uederet rem
cū alio titulo oneroso. Secus ubi esset termi-
nus lucratiuus. puta donationis uel legati
aut fideicō. qa tñc donatione uel legato rei
simpliciter intelligit solū trāsferre ius quod
dñi & sic cū seruitute si debetur uel utile
dñium si nō hēt plus iuris ut. l. si domus. §.
si. & l. suo legato. §. si fūd? & l. si serui elec-
tione. §. si. ff. de leg. i. & l. meuius. §. fundo
& ibi nō. ff. de le. ii. & l. ad res donatas. ff. de
edil. edic. & c. pastoralis extra de dona. cum
sy. Quod ē uerū qñ simpliciter legat' uel do-
nat' fundus ut i. dictis iuribus. Sec? si legat'
uel donat' uti optimus maximusq; est quia
tunc liber a seruitute prestandus est ut est
tex. in dicta. l. seruo legato. §. si fundus. ff. de
le. i. ibi nō. & in. l. penul. ff. de emp. & i. l. cū
uendentes. ff. de contrahen. emp. Et ita tēt
Bar. in dicto. §. fundo. Sed iuxta p̄dicta
querit' An ille qui tenet possessionē uacu-
am tradere libere? si tradat rē q̄ debet alte-
ri seruitutē predialē. Et dicas q; sic ut p̄bat'
in dicta. l. meuius. §. fundo. nā ibi dicitur q;
heres non liberatur nisi tradiderit posses-
sionē uacuā rei legatē tamen ibi dicit' q;
si tradiderit fūdū legatū alteri s̄ uentis libe-
ratur & ibi hoc notat Bar. ubi oīo uidē Qd
nota p̄ illis q̄ tenentur uacuā possessionē trade-
re sicut est uenditor ut. l. ii. & iii. ff. de acti.
emp. quia ex hoc scio q; nō tenentur tradere
fūdū liberū a seruitute Sz si p̄mississet tra-
dere uacuā & liberā n̄ liberaret' si traderet
rē alteri s̄ uentis ut notat Pa. i. dicta. l. meui?
§. fundo de le. ii. quod nota Item circa p̄-
dicta queritur quid si iter excipere deberes
puta quia sic cōuenērā tecū in cōtrahendo
fundū liberū per errorē tradidit quō mihi
succurritur. Dic icerti cōditione ut iter mi-
hi concedatur ut est tex. i. l. sed & si me pu-
tem §. cum iter. ff. de condi. inde & ibi uide
de hoc plene per glo. & doct. Item nota
quod si fundus debet seruitutem itineris &
locus per quem iter aut actus uel uia debe-
tur impetu flu. occupatus esset & intra tē-
pus quod ad amittendam seruitutē. s̄ sic

alluione restitutus est seruitus in pristi-
num statū restituit' ut. l. si locus in prin. ff.
quemad. serui. amit. Et itellige q; restituit'
sicut ipso iure ut nōt. ibi gl. per. l. cū usufr.
& l. si ager cuius. ff. qui. mo. usufruc. amit. &
pōt itelligi secūdam Flor. ibi sine noua pos-
sessione. Et hoc ē quod notabiliter uult di-
cere illa. l. si locus in pri. Sed si tantū tēpus
preterierit atēq; alluione locus restituit'
ut seruitus amittat' renouare cogendus est
ut est tex in. d. l. si locus in si. princi. Et intel-
ligit ibi gl. quod cogendus sit. s̄ ille cui accre-
uit ille locus qui debebat seruitutē. Itēz glo.
ibi intelligit quod cogēd' sit p̄ resti. i. inte-
ut. l. a. i. i. c. in si. ff. de serui. rusti. p̄dio.
& l. i. si qs propter. ff. de iti. actuz; priua.
Sed si locus debens seruitutem itineris est
inundatus aquis uel impetu flumis uel aliter
destruetus ita quod per illum locū non ha-
bens seruitutem itineris non possit ire an
pro tempe quo impedit' prop̄ inundatio-
nem aquarū uel aliter possit ire p̄ aliā p̄tes
fundī uel per alium fundus uicinū. Ego
in hoc sic dicerem. Aut iste cui debetur ser-
uitus potest ire per alium locum aut non.
Primo casū aut est imposta seruit' in uno
fundo qui est in totum destructus & tūc p̄
alium fundum cui nulla est seruitus impo-
sita ire non pōt quia quantum ad hoc libere
fundum hēt ar. l. loci corpus in. l. competit.
ff. si ser. uen. Aut seruitus est imposta in
uno fundo qui pro parte est inundatus uel
aliter destructus. Et tunc aut seruitus ē ipo-
sita simpliciter sine determinatione loci &
tunc intelligitur toti fundo esse seruit' im-
posita ut. l. certo generi. §. si totus. ff. de ser-
ui. rusti. p̄dio. Et i hoc subdistingue. Aut
fuit dictū q; possit ire per totū fundus mō
p̄ unā partem modo p̄ aliam l' simplr per
totū fundū. Et in his duobus casib' poterit
ire p̄ aliā p̄tes fundī qa l'z semel elegerit ire
p̄ illā partē q̄ ē occupata aquis l' destructa
tū poterit intrare & eligere aliā ut. l. nā si ē
.ff. quemad. serui. amit. & dixi supra in x. que-
ro an habens seruitutem. Aut non fuit ali-
qd dictū exp̄sse i constitutione seruitutis
sed simplr fuit promissa seruitus i fūdo. Et
tūc aut fuit deterioratus cert' locus p̄ quē ire
debet' & tunc. Aut illa deterioratio fuit facta
demonstratorie nō cā limitatē de seruitutis i
certo loco puta qa fuit dictū uolo q; tu ha-
beas seruitutē itineris i toto fundo l'z p̄pter
merā cōmoditatē uolo q; eas p̄ talē partem
a. 3.

Et tunc quia durat seruitus in toto fundo illa
parte designata occupata uel destructa poterit
sine dubio ire per aliam. Aut illa deterioratio
loci fuit facta cum limitate seruitutis ad illud
certum locum. Et hoc casu quia ceterae partes
libere remanent ut. l. certo generi. §. si totus
ff. de serui. rusti. predi uidetur quod semel fa-
cta ista electione & liberato fundo a seruitu-
te in aliis partibus quod per alias ire non possit per
l. si cui. ff. de serui & per ea quae dixi. §. i. dicto
X. quod an habes seruitutem. Aut stamus in du-
bio quia non facta fuit illa determinatio uel
assignatio loci cum liberandi ceteras partes
fundi a seruitute per dictum. §. si totus. Aut
nulla unquam deterioratio facta fuit. Et tunc aut
ille locus per quem cepit ire non erat solitus
ad eundem sed habes seruitutem itineris illud
sic constituit iter dirigendo & non potest am-
plius mutare uoluntatem quia ceterae libere re-
manent ut. dicta. l. si cui ibi qui primam uiam
dixisset. ff. de serui. Aut ille locus per quem
incepit ire prius erat solitus ad iter faciendum
ita quod nullum iter de nouo constituit. Et hoc
casu credo quod per hoc non uideatur illud per iti-
nere elegisse & ceteras partes a seruitute libe-
rasse quia ista non uidetur esse electio sed sim-
pliciter itineratio. Et ita limito dicta. l. si cui
ut habeat locum quoniam iter seu semitam de nouo
fecit. Aut a principio fuit imposita seruitus iti-
neris non in toto fundo sed tamen certe & deteria-
te parte. Et tunc si illa pars deteriorata est destru-
cta per aliam partem fundi ire non poterit quia
omnes aliae partes fundi a principio fuerunt li-
bere a seruitute ut dicta. l. certo generi. §. la-
titudo. Secundo casu principali quoniam ille
cui debetur seruitus non potest ire per alium
locum quam per illud per quem seruitus debetur per alium
uicinum. Et tunc subdividitur. Aut est totus de-
structus fundus debet seruitutem aut pro parte.
Si totus non est dubium quod ipse non tenet sed
uicinus debet in uno fundo suo prestare serui-
tutem ar. l. si quis sepulcrum in pri. ff. de reli. &
sump. f. uel. secundum d. Paulum & infra. l. si
locus. §. si. ff. quoad. serui. amit. Et dixi in li-
bro precedenti i. x. & ul. q. principali in fi. Et
intelligo soluto sibi precio per illud qui uult
habere iter ut probatur in dicta. l. si quis sepulcrum
in pri. ubi iusto precio iter ei prestare. Item intelli-
go dum iudex oportunitatem loci respiciat
ne uicinus magnum patiatur detrimentum ut
dicitur ibi textus. Aut locus debet seruitutem iti-
neris est in parte destructa? Et tunc aut in alia parte re-
manet seruitus? Quod quoniam sit. §. dixi & iure.

seruitutis per illam aliam ire poterit. Aut in alia
parte non remanet seruitus secundum ea quae
dicta sunt & tunc per aliam partem fundi in qua non
fiat detrimentum domino fundi poterit ire per iter
prius et iusto precio per praedictum itinere sicut di-
xi de uicino per dicta. l. si quis sepulcrum in
prin. Aut si uia publica est destructa an pos-
sit ire per fundum uicini. Vide textum cum glossa & ibi
per doctorem in d. l. si locus. §. si. ff. quoad. serui.
amit. Et uide glossam in d. in c. omnes. ll. in uer-
tas in fi. & dixi in d. x. q. principali in fi. quod omnia bene
non quia sunt quotidiana. Quero penul-
timo an quis possit ire seu transire per fundum
alienum & an dominus possit prohibere uolentes ire
uel transire per fundum suum. Et dixi quod ire per
agrum alienum fas est ius non est ut est textus non in d.
c. oes. ll. i. d. & non glossa in l. per agrum. c. d. fui.
& non Flo. in l. diuus. ff. de serui. rusti. praedio.
Qui sic exponit fas est i. equum est cum subest causa
innoxius est transitus ut. xxiii. q. ii. c. ult. Item de
iure diuino licitum est comedere uuas in agro
alterius sed non exportare & coterere spicas
sed non mittere falces de consecra. di. v. discipu-
los. Sed licet sit fas & sic equum de iure diuino
tamen non est ius. i. ius non dat civilem actionem.
Vbi eis aliquid mihi prodest & tibi non nocet
equum est ut me non prohibeas sed ius ibi de-
ficiat. ff. de aqua plu. ar. l. in summa. §. idem
uarus. Et ita notant exponit glossa in d. c. oes.
ll. i. d. f. Alio modo potest etiam exponi ut di-
cam infra in alio articulo & sic stat regula
quod non potest quis de iure ire per agrum alie-
num & per dominum potest prohiberi ut est casus
in l. diuus praedegata nec etiam causa in eo au-
cupandi in uenandi ut ibi & potest per dominum fundi
si praediderit prohiberi ne ingrediat ut isti. d. re.
di. §. plane & l. iii. §. plane. ff. de acq. re. do.
Item possum uolentes ingredi fundum meum
uel per eum transire propria manu & auctori-
tate repellere & resistere ut. l. quoad. circa
prin. ff. ad. l. acq. & non glossa in d. l. iii. §. pla-
ne & possum etiam si me invito ingrediat
uel transeat agere actione iniuriarum. l. iniuriarum
§. si quis me. ff. de iniur. & non glossa in d. §.
Fallit ista regula in pluribus casibus qui
monstrantur per glossam in d. §. plane & insti.
de re. diu. §. plane & in l. per agrum. c. de ser.
& per glossam magistrum in d. oes. ll. in. X. est in
fine & alii etiam casus habentur. Primus ca-
sus est quando quis uellet ire per fundum
alterius domino non prohibente. siue sciuerit
siue ignorauerit quia tunc potest ire ut. l. diuus
ff. de serui. ru. predi. ubi non uolentibus dominus

ubi p̄batur q̄ per alienū fundū q̄s p̄t tran
sire nisi a dño p̄hibeat̄ seu contradicat̄ Et
ita tenet l̄e. ut refert Cy. in dicta. l. p̄ agrus
& sic concordat ius diuinū cū iure nostro
videlicet q̄ ire p̄ agrum alienū fas ē si dñs
non p̄hibeat ius nō est si dñs p̄hibeat &
ita etia seruat̄ ī practica. Et itelligo q̄ in du
bio n̄ uideat̄ uelle p̄hibere q̄n eūdo n̄ fieri
dño fūdi aliquod dānū puta q̄a iret per se
mitā factā & non essent ibi fruges. Secus si
non posset ire sine dano puta ī faciendo de
nouo semitam. quia tūc etiā nesciēs dñs ui
detur prohibere ar. l. qui uas §. uetare. ff. de
fur. Vel quando clausisset fundus muro uel
sepe aut alio mō q̄a per illā clausuram uide
tur declarare animū suū q̄ non uult aliquē
igredi uel trāscire per illū fundum. Facit ad
hoc q̄ statim dicā de domo & q̄ per agrus
alienū ire licet donec dñs pro hibeat. Tenet
etiam Cy. i. l. i. vi. q. e. de serui. & do. Pau. in
dicta. l. per agrus eo. ti. & ibi per doct. quod
itellige quando siñ dāno domini fūdi uellet
ire & trāscire q̄a cū sit nullius p̄iudicii cōpe
tit cui libet istud ius eūdi etias per fundum
alienū iure cuiusdā facultatis secundum. d.
Pau. in dicta. l. p̄ agrū Et ratio p̄t esse quia
dñs presumitur nō diffēire. Secus si esset
cū aliquo dāno dñi fundi ut supra dixi. Itē
intellige q̄n sumus ī dubio de uolūtate do
mini Secus si constaret uere uel p̄sumptie
q̄ dominus nollet puta claudēdo fundū uel
alr ut supra dictum ē Itē hoc itellige ī fūdo
rustico Secus ī domo q̄a ī domū alienā n̄ lz
igredi etia domino ignorāte maxie p̄ loca
ubi possunt uideri secreta domus Et contra
facientes tenentur actione iuriar. l. qui in
domū. ff. de iniur. q̄ est ī ultima carta tituli
Et ita tenet. d. Pau. & in dicta. l. p̄ agrum &
maxie hoc p̄cedit de nocte q̄m de nocte n̄
licz ire per alienas domos ut ē gl. notabilis
in. l. iter. ff. cōia. predi. & dixi supra de fuis
itineris seu adi. circa prin. Secundo casu
prin. fallit quando quis haberet seruitutem
itineris uel actus aut uie ut dicta. l. p̄ agrū
& de serui. Tertio fallit si q̄s thesaurus
suum uult effodere uel pecuniā ibi abscondi
tam uult recipere ut. ff. ad exi. l. thesaurus i
fi. Quarto si glās mea. i. fructus mei ceci
derint in agrum tuū & uolo eos colligere
ut. l. unica. ff. de glan. leg. quod itellige usq̄
ad tres dies ut ibi Quinto si uolo querē
seruum meū fugitiuū ut. l. diu. ff. de ser. fu
gi. & l. requirendi & ibi nō. E. eo. ti. Et has

tres ultimas fallentias ponit et glo. i. l. ii. §.
plane. ff. de acqui. rerum domi. & in. §. plae
insti. de re. diui. Sexto fallit ī alio casu q̄
habetur. c. ultimo. Septimo quando uia
publica est destructa. l. si locus. §. si. ff. quēad
mo. serui. amit. & notat glo. in. d. l. per agrū
Et has sex ultimas fallentias ponit. i. di. oēs
Il. i. §. fas in fine Sed dicit Cy. in. d. l. p̄ aggr
q̄ glo. ibi nesciuit quid dicat quia in. dicta. l.
si locus. §. si. de agro sit uia publica nō ī agro
Et adde quod dixi in. q. precedenti in fi.

Octauo fallit si uendemiā quā emi uolo
tollere quia possum igredi propter hoc fū
dum uēditoris in quo est uidemia ut. l. qui
pēdētes uidemiā. ff. de acti. emp. & nōt. glo.
in. d. l. ii. §. plane. & insti. de rerum diuisi
one in. §. plane. & propter hoc dico quod
idē est si decima debet solui ī fundo q̄a p̄t
decimarius igredi causa decimādi & aspor
tandi decimā p̄ dictā. l. qui pendē. uidemiā
& iter. Nono fallit q̄n quis sepulcrū hēt
sed iter ad sepulcrū nō habet quia p̄t ire
per fundū uicini dato iusto p̄cio ut. l. si quis
sepulcrū ī prin. ff. de reli. & sū. fu. & nō. glo.
in. d. l. per agrū. E. de serui. & idem quando
esset ecclesia uel monasteriū & non posset
haberi iter uel aditus per uiam publicā uel
per loca ecclesie uel monasterii quia tunc
poterit per fundū uicini dato sibi iusto p̄
cio dūmodo uicinus non paciatur magnus
detrimentum p̄ dictā. l. si quis sepulcrū Cir
ca q̄ uide oīo que dixi supra d̄ sepulcris cir
ca prin. & idē quando quis non haberet ali
unde iter ad suū fundū priuatus q̄a potest
eodē modo ire per fundū uicini per dictas
l. si quis sepulcrū de quo dic ut dixi in p̄ce
denti. q. p̄cipali aīe finē. Decimo fallit
q̄n q̄s iuisset per fundū alienū. xxx. diebus
saltē in uno anno quia tunc itē n̄ poterit
nec possz per dominū fūdi p̄hiberi q̄a ibi
dicitur esse in quasi possessione itineris. &
si p̄hibeatur possz cōuenire dñm iterdicto
de itin. re actuq̄ priuato ut. l. i. in prin. con
iuncto. §. p̄tor ait. ff. de itinere actuq̄ pri. et
ibi ē glo in uer. cōclusit usuro in prin. q̄ dic
q̄ ab hoc duo req̄rūt certū tempus. s. qd̄
iuerit per annū & xxx. saltē diebus quorū
si unū defuerit cessat illud iterdictū. De q̄
dicam plenius in. ii. q. quod tene menti &
non permittas uicinū transire per fundus
tuū. xxx. diebus in uno āno. Ultimo p̄i
cipaliter quero quot requirātur ut quis sit
ī quasi possessione itineris siue eundi ī fun

dum meū ita q. eū impedire nō possis quomi-
nus eat Et si impediam teneat interdicto de
itinere actuq; privato & dic q. plura requi-
runtur Primum q. infra annum iuerit Secun-
dum q. iuerit saltē p. xxx. dies ut statim di-
xi in. q. precedenti in fi. Et ratio quare non
sufficit ire semel sicut sufficit semel aquam
ducere p. fundum alterius ut. l. i. §. quod autē
ff. d. aqua quotidi. & est. i. e. quia ire p. fundū
alienum pōt fieri p. modū cuiusdā familia-
ritatis uel amicitie. l. qui iure familiaritatis
ff. de acqui. pos. & est licitum ire per fundū
alienum quod pōt fieri p. modū cuiusdā fa-
miliaritatis sicut dixi i. q. pcedēti Et iō per
primū actū usus nō acquirē quasi possessio
Sed diuertere aquā p. fundum vicini nō est
permisū nisi ei q. habet ius faciēdi ut. l. a-
quā. c. de serui. iō per unicū actū acquiritur
quasi possessio huius iuris ducendi aquam
quia istud non pōt dici fecisse iure familia-
ritatis uel amicitie ut nō. Bar. in. l. i. §. sed hoc
interdicto in prin. ff. de iti. actuq; priua. &
no. in. d. l. i. c. de serui. & hoc in seruitute af-
firmatiua Secus in negatiua quia i. illa repe-
ritur factum hoīs phibentis per notata i. l.
q. luminibus. ff. de serui. ur. predi. & notat
d. Pa. i. dicta. l. i. & dixi supra i. pcedēti libro
in. xiii. q. principali in uer. quātū requiritur

Sed aduerte ad istā differētiā iter serui-
tutem affirmatiuā & negatiuā q. tū ad hoc
ut requiratur factum hoīs phibentis ul' nō
q. a. tex. & Bar. in. l. hec autē iura. ff. de serui.
ur. pdi. p. alia uerbā loquūt Dicunt enim
aut est seruitus ur. & requiritur factū hoīs p-
hibētis. & ita intelligat. l. hec autē iura & gl.
i. dicta. l. q. luminibus & i. l. i. c. de serui. Aut
est seruitus rusticā & tunc non requiritur
aliquod factum hoīs phibentis sed solū ne-
gligētia p. siētia cū paciētia aduersarii Et
hoc est uidetur tenere. d. Pau. i. d. l. i. x. circa
secundā lec. quod nō. quia multū i. hoc errāt
credētes q. et in seruitutib' rusticis ad hoc ut
quis cōstituat i. possessione & sic incipiat
p. scribere req. rat. factū hoīs phibētis qd nō
ē uerum ut dixi Et ista perpetuo tenemen-
ti secundum Bar. in dicta. l. i. §. hoc interdicto
ff. de iti. actuq; pri. i. acquisitionē quasi pos-
sessionis alioq; iurium incorporaliū Exēplū
si cōe ciuitatis pateref aliq. stare i. cōsilio
semel sicut patie aliq. ciuitas Venetiarum
aliq. do. itrare cōsiliū suū forēfē nobilem
Nam ex hoc non esset in quasi possessione
illius iuris essēdi in cōsilio nisi ex frequētia

actū ad minus. xxx. ut dicto. §. interdicto q. a
istud pōt fieri iure facultatis uel familiari-
tatis. Secus si ciuitas pateref esse aliq. de
prioribus uel p. ponere i. cōsilio tāq. cōsilia-
riū. Nā tunc ex unico actu illius iuris indu-
ceref quasi possessio per dictā. l. §. q. autē. ff.
de aqua quoti. & est. i. & idē dicit Bar. in. d. §.
hoc interdicto In ceteris iuribus ut ex qua-
litate actuum requiratur unus act' uel plu-
res. & pro predictis uide gl. in. c. cum eccle-
sia sutrina uer. tr. ium e. porum extra de cau-
pos. & propri. & ibi etiam per Inno. & doc.

Tercio principaliter requiritur qd iure
seruitutis credens uti iure suo ut. l. fi. ff. de iti.
actuq; priua. & l. i. §. iulianus recte eo. ti. &
l. fi. ff. que ad. serui. amit. & notat glo. in. l. i. §.
ii. in uer. usus sit in prin. & ibi Bar. ff. de iti.
actuq; priua. & uoluit Inno. in. c. bone. el. ii.
in prin. extra de trasl. ptela. & in dicto. c. cū
ecclesia sutrina in glo. in uer. iii. & ideo alio
modo q. quasi iure seruitutis puta q. p. pter
riū qui creuit aut q. a. uia publica ē destru-
cta ita quod ad tuū fundū ire non poterat
& p. pterea per fundū vicini iuit nullū ius
sibi queritur ut. l. i. §. iulianus recte. ff. de iti.
actuq; priua. & notat Ros. in libellis suis iu-
ris ciuilibus in ti. in fi. hoc modo per fundum
alicuius per. xxx. dies & cetera. & idem si
quis iuisset per fundum tuū non ui nec clā
nec p. cario non tamen id iure suo faceret. s.
si phiberef non facturū non daref ei hoc
interdictū nec propter hoc diceref esse in
quasi possessione seruitutis ut. l. fi. ff. de iti.
actuq; priua. & idē si fuisset iure familiari-
tatis uel amicitia etiam per annū & ultra
propter hoc non diceretur etiam in quasi
possessione eūdi ut. d. l. qui iur. familiaritatis
ff. de acquiren. pos. & ibi dicit Bar. qd iste
casus sepe occurrit. Nā mater & filius stant
simul & filius uadit per fundum matris p.
modū cū diuidūt dicit filius ego possēdi ta-
lē fundum Nā i. dubio intelligit fuisset iur.
familiaritatis ut nō possideat. Idem dicit in
fratre & sorore simul habitātib' & hntib'
patrimoniū indiuisum quia si frater solum
uadit ad possessiones locādas & fructus so-
lus recoligit coiter uidet. facere cā familia-
ritatis p. dicta. l. si mulieri. ff. q. mo. usufru.
amit. & idē in colono licet nunq. uadat do-
min'. & ad predicta uidē quod notat. Inno.
in. c. si diligenti extra de prescrip. q. nota.

Sed circa predicta insurgit dubius quō
probabitur q. crediderit uti iure suo secūdi

aliquos probabitur suo sacramento. Pro qua
opy. facit glo. in sti. de acti. §. alie in glo. ma
gna que allegatur q̄ in his que cōsistunt in
consuetia seu uolūtate alicui⁹ stat⁹ ei⁹ sacra
mento illa glo. nō loquit⁹ de iuramēto Sed
glo. bene hoc dicit in. Latqui nā. §. cum me
absente in glo. magna in x̄ uel melius. ff. de
nego. ges. & est glo. i terminis nostris i. l. ii.
in glo. si. c. de serui. & aqua & glo. i. l. i. §. ii.
ff. de iti. actuq; priuato facit. c. pastoralis ex
tra de excep. cum sy. Sed Bar. in. d. §. ii. hoc
non tenet dicens q̄ nō. in. d. §. alie procedit
quādo precedit titulus ex quo credit sibi si
asserit se habere bonā fidem. Secus si null⁹
titulus precedat sicut p̄supponitur i cāu no
stro. Vnde secūdū Bar. debet a r̄ p̄bari q̄
per sacramentū p̄priū puta per testes qui
dicāt se uidisse cōstitui seruitutē a tali q̄ pu
tabat dominus illius p̄dii. q̄ fuit legata f
uitus. Ticio & iste uocabatur Ticius Hoc
tamen non putat esse uerū Bar. quia secū
dū hoc sequeret⁹ q̄ deberet p̄bare titulum
uer⁹. l. putatiū qd̄ ē contra. l. si quid dicitur
no. ff. si ser. uen. & cōtra notata p̄ Dy. in. c.
ii. de reg. iuris in vi. Et ideo Bar. in. d. l. i. §. ii
dicit secūdū Iaco. de are. & Cy. i. l. i. in. iii. q.
. C. de ser. quod sufficit p̄bare se audiuisse
hoc dici a quibusdā uicinis & a quibusdam
fidedignis q̄ sibi cōpetebat ius eundi Facit
ad hoc glo. notabilis in. l. Ticio fundus. ff. d
condi & demon. q̄ dicit q̄ dño fidedigno
credendū est tñ Bar. i dicto. §. ii. cōcludit q̄
debet probari aliquid p̄pter quod ip̄e mo
tus sit ad credendus sibi seruitutē cōpetere
ut. l. i. §. sed & si iure. ff. de aqua quoti. & e
sti. Et ideo putat q̄ si erat fama per cōtratā
licitū pōt credere ar. eius quod nō. in. l. iii.
. C. de proba. & i. l. atqui natura. §. cū me ab
sente. ff. de ne. ges. facit quod notat Bar. in. l.
fi. ff. de heredi. in sti. Idem dicit sub dubio
forte si ibi erāt signa uie uel itineris uel ali
qua uerisimilia q̄ possunt animū adducere
ad istā credulitatē & istud procederet q̄
signa uie uel itineris tenderēt ad fūdū illi⁹
q̄ fuit & istud probaret satis fuisse i dubio
de iure suo & sic seruitutis nisi ex qualitate
personarū aliud p̄sumeret⁹ ut dixi supra
de fratre & sorore. Itē pōt p̄bari q̄ qs iue
rit iure suo & sic iure seruitutis ex actibus
Nā quidam sunt actus quos ego nō facere
nisi q̄ fuitus mihi cōpeteret ut p̄cider̄ sepē
cā eundi. Vnde ex similib⁹ actibus pōt hoc
cōprehēdi secūdū Bar. i. d. l. i. §. ii. & ff. d̄ iti.

actuq; priua. cui ē allegat hoc notata per
Inno. in. c. bone eo. li. extra de postu. prela.
ubi oio uide quia hoc optime declarat q̄r
pōt cōstare q̄n qs iuit per fundū alteri⁹ cre
dens uti iure suo. Itē an requiratur qd̄ quis
usus fuit itinere per se ip̄m an uero suffici
at q̄ ali⁹ per se iuerit & dic q̄ sufficē q̄ colo
nus aut hospes aut amicus ut alias ali⁹ iter
ad fundum fecit qui p̄ nobis seruitutes r̄ti
nere possit ut. l. i. §. is cuius colonus & l. iii.
§. in hoc interdicto. ff. de iti. actuq; priua.

Et nota diligenter qd̄ si quis usus fuerit
itinere per fundū uicini quoadusq; fuerit i
gressus usq; ad illū locū in fundo ad quem i
gressus esset diceret⁹ esse in quasi possessio
ne & ei cōpetet iterdictū de itinere actuq;
priuato. casus ē notabilis cū glo. & notatur
ultio i x̄. quoadusq; i. l. i. §. si quis hoc inter
dicto. ff. de iti. actuq; priua. & est ratio quia
agitur de seruitute q̄reda Nā tūc per usum
partis nō acquirit ius in toto fundo. Secus
ubi ageret⁹ de seruitute retinenda quā con
stat eū habere quia per usum partis tota re
tinet⁹ ut. l. si stillicidii. §. si. ff. quemad. serui.
amit. secundum glo. in. d. §. si quis hoc inter
dicto quā perpetuo tene mēti. & per h̄ di
xit ibi bar. multū notabilē q̄ si qs ins colli
gēdi pedagiū uult dicere se prescripsisse si
p̄bat q̄ usus ē colligere de talibus reb⁹ & i
illis tñ diceret⁹ acquisiuisse de quibus appa
ret q̄ usus fuerit. Iaco. dicit de prescribēda
iurisdictione non probata quasi possessioe
certi actus i illo tñ p̄scribat. Secus si h̄eret
cōcessionē ab aliquo cui h̄et ius retinēdi. tūc
si utitur iurisdictione actu retinetur in om
nibus Et idē tenet Bar. in. l. si publicanus. §.
si. ff. de public. De quo uide plene in Spec.
de iura calū. in. §. i. in prin. ultime colum. i
x̄ illud etiā. nō. q̄ possessio & per Inno. in
. c. dilecto in fi. extra de offi. archi. & per gl.
fi. in cle. i. de fo. cōpe. & per bar. Ang. & doc
to. in. l. iii. in prin. ff. de acquir. pos. per Bal.
in. l. una est uia. ff. d̄ ser. ru. predi. in apostil
lis & plene per Flori. in. l. seruitutes la grā
de in. x. colla. ff. de serui. & in. l. si sit consti
tuta in fi. ff. quemadmo. serui. amit. & in. l. si
seruitus in fi. principii & in. l. si. e. ti. & per
do. Pau. in. l. i. in prin. ff. de iura. ca. & in. l. re
stituta in princi. ff. ad tre. Sed dubium
est an sit necesse usum uie retinere sciente
& patiente aduersario Et uidef⁹ qd̄ sic per
. l. i. c. de serui. & aqua Nam cum quasi pos
sessio iuriū incorporalium nihil aliud sit q̄

patientia aduersarii ut. l. quotiens. ff. de ser-
ui. ille qui ignorat nō pōt pati & sic ille q
utitur nō pōt esse i quasi possessione illius
iuris. istud tenet Inno. i. c. bone el. ii. de po
stu. pla. Sed Bar. i. l. i. §. hoc iterdicto & ulte
rius quero. ff. de iti. actuq; priua. dicit aliter
videlicet q̄ Quedā sunt fuitutes habētes
causā cōtinuā pro quibus dat̄ utile iterdictū
uti possi. tunc cum illud iterdictum detur
priori necesse ē q̄ p̄bet̄ scia aduersarii cus
alr n̄ possit haberi illa quasi possessio. Que
dā sunt seruitutes h̄ntes causam discontinu
am p̄ quibus datur iterdictū de iti. actuq;
pri. Et in istis nō requiritur q̄ p̄bet̄ scia aduersarii
quia uerba illius edicti n̄ requirūt
quē quasi possidere ul' quasi possedisse. sed
requirūt simplicem usum facti Dicit enī p̄
tor quo itinere usus es. non dicit in cuius iti
neris quasi possessione es. Vnde sufficit p̄
bare q̄ non ui non clam nō precario Dicit
tamen q̄ quo ad prescribendā fuitutē sem
per requiritur scia aduersarii cū sū pos
sessione p̄scriptio nō p̄cedat ut i. c. sū pos
sessione de reg. iur. l. i. vi. & ita loq̄. l. i. de
serui. Ex quo nota q̄ sufficit si aliquis sit
usus itinere ul' actu nec desideratur q̄ fue
rit constituta seruitus uel debeat ut. l. i. §.
.ii. ff. de iti. actuq; priua. & notat Ros. in li
bello superius allegato. Quarto principa
liter requirit̄ ut fuerit usus quis nō ui non
clam nec precario ut. l. i. in prin. ff. de iti. ac
tuq; priua. & l. iii. §. Ait p̄tor eo. ti. Et dicit̄
ē usus ui q̄n aduersario Prohibente Clam
q̄n aduersario ignorāte Precario q̄n aduer
sario cōcedēte ad ip̄m beneplacitū & non
ultra que oia declara ut plene habetur per
glo. i. l. i. c. uti. pos. & ibi per doct. & p̄ nota
ta i. l. i. §. si tibi fūdo & §. si. cū. l. se. usq; ad §.
hoc iterdicto. ff. de iti. actuq; priua. Sed cir
ca istud pōt dubitari d̄ duobus Primo qua
liter hoc probat̄ Secūdo cui icūbat hoc on
p̄ badi. De primo uidef̄ q̄ poterat proba
ri per testes ut notat glo. i. l. i. §. ii. in. & usq;
sit in fi. ff. de iti. actuq; priua. & ibi p̄ Bar.
in fi. Qui dicit q̄ hoc nō esset uer̄ q̄n dice
ret̄ q̄ nō iuerit quia cū ista sit mera negati
ua nō coartata loco uel tēpore nō poterit p̄
bari. l. actor cū ibi nō. c. de proba. i. c. bone
memorie magūtino de elec. Probabit̄ er
go affirmatiua per testes. Negatiua eo mō
quo dicit̄ ifra De secūdo ē maius dubium
Quidā enim dicūt q̄ hoc debet p̄bari ab
aduersario qui dicit ui uel clā p̄cario usum

Glo. tñ in. d. §. ii. in & usus sit i fi. determinat
cōtrarium us q̄ imo debeat probari p̄ eum
qui dicit se usum esse itinere & agit hoc in
terdicto de itinere actuq; priua. ar. d. l. i. in
prin. & l. si quis diuturno. ff. si ser. uen. Sed
Dy. hoc reprehēdit dicēs q̄ hoc p̄bato usu.
xxx. diez̄ presumit̄ q̄ bona fide nō ui non
clam uel p̄cario iuerit etiam si non probet.
Nā sicut i rebus icorporalibus si p̄bet̄ ti. p̄
sumit̄ bona fides nisi p̄bet̄ mala ut. l. nemo
predo. ff. de reg. iur. & l. si quis ēptionis ti.
.c. de p̄scrip. xxx. an. Itē in corporalibus d̄
p̄sumi bona fides solo usu p̄bato cum quo
ad p̄scriptiones ista duo sint paria probare
usum in possessione sine ti. & in corporali
bus p̄bare titulum & longam possessionē
Nā utroq; casu idē iuris ut. l. ii. c. de serui. &
aqua & l. si quis diuturno. ff. si serui. uē. Ista
sunt uerba Dy. ut refert Bar. in. l. i. §. si hoc i
terdicto. ff. de iti. actuq; pri. Sed Bar. in. l. si.
dicit quod doct. reprehendunt Dy. Nā
ista non sunt paria. quia de iure naturali &
gētium quelibet res ē libera ut. l. altius. c. d̄
serui. & ideo mala fides alterius est quasi iu
re p̄bata nisi probet̄ aliquid ex quo presu
mat̄ bona fides. Sed in rebus corporalibus
hoc nō cōtingit Nam ius cōe possidenti nō
resistit ut ipse notat in. l. si prius. ff. de noui
op. nun. & glo. tangit in. l. sicuti. §. si querat̄
.ff. si serui. uen. Et ideo Bar. cōcludit in. d. §.
hoc iterdicto ante si. q̄ nō sufficit p̄batio so
lius usus sed debet p̄bare aliquid p̄pter qd̄
ille motus fuerit ad credēdū sibi deberi ser
uitutem ut. l. i. §. sed & si iure & ibi hoc nōt
Bar. ff. de aqua. quoti. & esti. quo probato al
teri parti incumbit onus p̄badi quod ille sit
usus ui clam uel precario ut probatur in. l.
iii. in prin. ff. de iti. actuq; priua. Pro quo ui
de quod dixi supra in & tertium p̄cipalr
quod nota. Quinto p̄cipaliter requiri
ē qd̄ itinere uel actu usus sit ad predium
ruricū nō aut̄ ad p̄dium urbanū quia hoc
iterdictū tuet̄ tñ rusticas seruitutes ut. l. i.
§. i. de iti. actuq; pri. Et ita tenet Ros. in dic
to suo libello circa prin. in illa. q. Sed q̄ri
ē quare nō p̄ seruitute urbana sicut p̄ ru
stica dat̄. Dicit Ros. in p̄allegato ti. suo in.
.ii. q. quod iura magis cōsulūt alicui habēti
rustica fuitutē q̄ urbanā sicut et alias ē d̄ria
inē p̄dia rustica & urbana ut. l. item querit̄
.§. qui impleto. ff. loca. Sed credo q̄ ista nō
sit bona ratio sed potius alia quia frequen
tius cōtingit q̄ quis uadat p̄ fundū alienus

rusticum q̄ per urbanum imo raro cōtingit
q̄ quis uadat per fundū alienū urbanū iurē
seruitutis lex locuta est de seruitute rusti-
ca ar. l. nā ad ea. ff. de legi. gl. in dicta. l. i. §. ii.
ff. de iti. actuq; priua. Dicit q̄ licet seruitu-
ti urbane nō def̄ interdīctū directum de iti.
actuq; priuauo tamen forte dabit̄ utile Et
sequitur ibi Bar. dicēs q̄ si seruitus urbana
habet cām continuā tūc hēt locum utile iē
dictū uti possi. l. i. in pri. & ibi. nō. ff. uti pos-
si. & l. sicut. §. aristo. ff. si serui. uen. & l. quo-
tēs. ff. de serui. Si uero habet causam discon-
tinuā tunc pōt habere locum utile interdī-
ctum de itinere actuq; priua. Et hoc teneat̄
Pro hoc uide Bar. i. l. i. circa prin. ff. uti. pos-
Sexto principaliter requiritur q̄ ille q̄ iuit
p̄ fundū alterius habeat etiā fundum iuxta
illū & p̄pter fundū suū iuerit per fundum
alterius quia nemo interdīctum de itinere
actuq; priuato habet nisi & alius habeat p̄-
dium & ip̄e ēt p̄diū habeat quia seruitutem
ratione p̄dii alieni quis habere non pōt ut
l. i. ff. cōi p̄di. & insti. de serui. §. in rusticorū
ideo autē & maxime cū hoc interdīctus
nō tueatur nisi rusticas seruitutes ut. l. i. §. i.
ff. de itinere actuq; priua. Et hoc tenet Ros.
i dicto suo libello. §. positiones actoris.
Septimo principaliter requiritur q̄ inter
predium qui patitur & fundum uicini nō
sit aliud predium p̄ quod iri non possit qa
tunc n̄ cōpeteret hoc interdīctum. Et ratio est
secundū Ros. i p̄dicto libello quia hoc interdī-
ctū cū ē adtuendas rusticas seruitutes ut di-
xi mediū prediū quod nō seruit impedit ē
uitutē ut. l. qui sella. §. si. ff. de serui. ru. pre-
dio & plene dixi supra i libello p̄cedenti
in. vii. q. principali. Octauo & ultimo prin-
cipaliter requiritur ad hoc ut cōpetat istū
interdīctum de itinere actus priuato q̄ il-
le qui fuit usus hoc anno saltem. xxx. diebus
ut dictum ē s̄ fuerit prohibitus ut. l. i. i. pri-
§. i. & ii. ff. de iti. actuq; pri. & notat Ros. in
altero libello suo sepius allegato. Quot autē
requirantur ad p̄scribēdā seruitutē uide q̄
plene dixi s̄ in l. p̄cedētī i viii. q. principali
§. dictum est supra q̄ seruitus habens cau-
sam perpetuā & cetera. Sed dubitari pos-
set q̄ utilitas resultat ex hoc q̄ quis fuerit p̄
fundum alienū modo saltē. xxx. dies & p̄p̄
hoc dicatur esse i quasi possessione & glo in
l. i. §. ii. i. glo. magna. ff. de itin. actuque pri.
format istam. q. Dicit enim primo q̄ quidā
uolūt quod profit in hoc quia p̄sumit cō-

p̄tere ei seruitutē siue negatoria cōueniat̄
siue cōfessoria agat quod pōt licz possideat
ut. ff. si serui. uen. l. & si forte. §. sciēdus. & p̄
eis est. E. de p̄bati. l. siue possidetis & E. de
pig. acti. l. nec credideris & E. si aduers. cre-
di. l. i. & in aut. de testi. §. si uero. Et ista fuit
opinio Placētini qui uoluit q̄ qui ē in pos-
sessione uel quasi p̄sumat̄ habere ius nisi p̄-
bet̄ cōtrariū Nā glo. reprobaf̄ i. l. cū res. E.
de p̄bati. Et sic ista opinio non est uera.

Alii dicūt q̄ ista est secūda opinio q̄ p̄-
dest quo ad hoc ut si impediā postea pos-
sit r̄sistere. s̄ ex iudiciū Et si reddif̄ interdī-
ctū non in iure sed in ip̄so p̄dio licet ei se d̄-
fendere ex ui interdīcti ac si i iudicio agaf̄
cōfessoria a se possidente uel negatoria ab
alio cōtra se possidentem uel nō possidētē
neceffe habet de iur̄ suo docer̄ ac si agat ex
secūdo capite quod est in. l. iii. §. ait p̄tor. ff.
de iti. actuq; pri. poterit purgari nec ip̄se
pōt r̄sister̄ nisi p̄bet sibi fuitutē compete-
re ut ibi ista secūda opy. i q̄tū dicit q̄ pōt
r̄sister̄ de facto dicit uerz ut dicā statū in se-
quēti opy. Sed i q̄tū uult q̄ nō possit agi in
iudicio hoc interdīcto ē cōtra dictam. l. i. de
iti. actuq; priua. & s̄ mentē illius ti. f̄z bar.
in dicta. l. i. §. ii. Et ideo alii dicunt & ista
ē tertia opy. & uera quod p̄bare usum. xxx.
diez in anno p̄dest p̄pter duo. Primo quia
illum qui est in quasi possessione eūdi siue
agat cōfessoria siue cōueniatur negatoria n̄
oporteret cauere de nō ip̄ediēdo. Sed aduer-
sarius teneat̄ cauere de non impediēdo usq; ad
finitum iudicium negatorium. Secus si
possideret & ageret uel cōueniret p̄ fuitu-
te qa tūc cauere de non utēdo usq; ad finem
iudicii ut. l. pe. ff. de aqua quoti. & esti. Et di-
cit Bar. in. d. §. ii. q̄ iste ē uerus intellectus
dicte. l. pe. que est difficilis. Secundo p̄dest
i alio quia si i extra iudiciū turbaf̄ in utēdo
nō solū pōt de facto r̄sistere sed etiam i iu-
dicio agit̄ hoc interdīcto ut p̄nuntiet̄ eus
esse i quasi possessione per hoc tamen non
p̄sumit̄ habere seruitutem si cadat a posses-
sione & agat cōfessoria. Et istam opi. tēt ibi
gl. magna i dicta. l. i. §. ii. ff. de iti. actuq; pri.
quam sequitur ibi Bar. & cōmuniter doc.

Ex qua singulariter nota secundus Bar.
ibi q̄ etiaz in quasi possessione iuris habet
locū illud quod dicit̄. Vim ui repeller̄ licet
Et ideo si uniuersitas ad capitulum coaduna-
tur ad aliquid faciēdus & ibi esset aliquis q̄
nō esset de corpore illius capituli uel uni-

uersitatis & uellet omni modo ibi esse pos-
set licet p uniuersitatem expelli quia fbat
uniuersitatem uel caplm in quasi possessiōe
iuris in qua est. Secundo nō. q. in istis ser-
uitutibus corporalib? que habēt causā discō-
tinuam dicitur quis esse in quasi possessione
si nullo mō usus esset tēpore sufficiēti puta.
xxx. diebus ut dixi in. q. precedenti i. si. adeo
quod si turbas me possū contra te resistere
de facto sed si essent quedam iura que non
requirunt usū nisi interpelatū magno iter-
uallo. Tūc dicit ibi Bar. q. putat sufficere
me possedisse semel longo tempore retro
Exemplum in. l. si. e. de serui. & intelligit
nunc q. dicitur in hoc interdico hoc anno
hoc est uno tempore quo requirit iste usus
ut isto quinquēnio uel decēnio uel. si. i. in elec-
tiōe epi uel abbatis si aliquis. xxx. ānis circa
eligit unū e p m certū si mō deberet eligere
impediretur sufficeret enim docere quod
fui in quasi possessione iuris elligendi in
proxima precedēti electione quod ē notādū
Et de ista materia quando quis dicatur esse
in quasi possessione iurium incorporalium
uide per Inno. & doc. in. c. i. extra de cā pos-
& proprie. Sunt etiā alie utilitates esse i
quasi possessione iuris q. ponuntur i. l. sicu-
ti. §. si queratur. ff. si serui. uedi. & ibi nō. &
uide per Cy. i. l. ii. i. quarta. q. e. de serui. & a-
qua Et pro declaratione p dictorū quero
quō dñs poterit expellere eū qui ē in quasi
possessione iuris eundi p fundū suū Et glo.
in. l. i. §. ii. in prima glo. magna ante fine. ff.
d. iti. actq; priua. dicit q. oportet q. agat do-
minus negatoria & probet illi seruitutem
nō cōpetere alias nō posset eum expellere
Sed dicit Bar. q. hoc non est ueg. Nō eni hēt
necesse probare dñs seruitutē nō cōpetētē
sed sufficit p bare se dominū & tunc utētī
negabitur facultas utendi seruitute nisi p-
bet eā sibi competere ut ff. si usufruct. pe. l.
uti frui & ibi nō. & l. sicuti. §. si queratur. ff.
si ser. uen. & habetur plene per Bar. in. l. si
prius. ff. de no. ope. nun. Sed tenendo opy.
glo. q. dñs haberet necesse p bare illi utētī
seruitutem nō cōpetere qualiter pbabitur
dicit glo. singl. r. in dicta. l. i. §. ii. i. glo. magna
in si. q. pbabitur p testes qui stabāt ibi pro-
pe q. dicēt q. nō fuit usus ire nec potuit
ire qn uidere. que glo. ē multū notabilis
qa docet pbare negatiuā & idēz notat alia
glo. si. i. i. aut. de here. & fal. §. si uero absum
in. x. & uidisse i. i. colla. i. & uide d. hoc do.

Anto. de butr. in. c. ex tēnore ante finez pri-
me col. extra de testi. & ang. in. §. hinc nobis
in quarta col. in pri. in autem. de here. & fal.
Vel potest probari dicta negatiua p testes
alio mō secundū gl. in. d. §. ii. si quis dicit se
uidisse tali die uel mēse & probat p testes
q. sciuerit alibi fuisse illo tēpore ut. l. opti-
mā. e. de cōtrahen. & coitem. stip. fac quod
nō. in. l. pancuui. §. rei pduellionis. ff. de ac-
qr. heredi. Et de ista probatiōe negatiue ha-
bet in. l. actor. e. de proba. & in. c. bone me-
morie e. de elec. dicit tñ Dy. q. sequit bar.
i dicta. l. i. §. ii. ff. de iti. actq; priua. qd ista
uide ē esse dura probatio. Quid eni si por-
tat in carruca uel curru corp? ita qd uide-
ri nō potuit. Vel si iuit tēpore quo illi testes
erāt i domo ad comedēdū uel & cetera. Cer-
te nō uideo dicit Dy. qualr ista probatio d
qua dixi cōcludat Preterea ista pbatio nō
cōcludit illi seruitutem nō competere licet
concludat illū nō esse usuz seruitute nisi uel
let probare tanto tēpore nō esse usum qd f
uitutem perdiderit.

Haftenus uisus ē de interdico de itin. ac-
tuq; priua. quod competit illi q. fuit p fun-
dū alienū anno p. xxx. dies si impedit p
hibet ire. Nūc uideamus de alio interdico
de itinere actuq; priuato reficiendo quod
cōpetit illi qui habuit seruentem itineris
uel actus aut uie & uult reficere & ipeditur
ab aliquo reficere locū illū in quo iter uel ac-
tus aut uia sibi debetur ne qs ipediat uel p-
hibeat te uolēte reficere iter uel actū aut uia
ut. l. iiii. §. ait pretor. ff. de iti. actq; priua. &
ad hoc ut istud interdico cōpeteat mlta sunt
necessaria. In primis eni requiritur q. ali-
quis sit usus hoc anno ut. l. iiii. §. ait ptor. &
§. ius autē. ff. d. iti. actq; priua. Et intelligo
si. xxx. diebus sicut dicitur in interdico p-
cedenti ar. l. i. §. ii. eo. ti. Et ita notat glo. in. d.
l. iiii. in uer. hoc autem usi sunt. Ros. tamen
in libellis suis in. ti. si tu habes seruitutē uie
uel itineris uel actus & uis reficere locū &
cetera. x. sed querit an istud interdico. te-
ret cōtrariū uidelicet q. i primo interdico
necesse habeo pbare tm uie usum hoc āno
ad minus p. xxx. dies ut superius dixi Sed
isto interdico de itinere actuq; priuato re-
ficiendo debet pbare uie usum hō anno.

Secundū requiritur q. quis sit usus nō ut
non clam nō precario ut. d. §. ait pretor qd
declara ut dixi supra. x. quai to principali-
ter requiritur. Tertū. q. sit usus iure p

uitutis uel pro iure suo ut. l. si. ff. de iti. actu
q; pri. & ibi Bar. hoc tenet qui dicit q; etiam
putat si quis diceret se habere ius eundi co
herens psona non q; esset pdialis seruitutis
haberet locū hoc interdictū ut. l. i. §. illud. N.
precedet ibi etiā hoc notat Bar. ff. de aqua
quoti. & esti. Quartū q; pbet sibi serui
tutē cōpetere ut dicta. l. iii. §. hoc autē & ibi
oio unde glo. in N. & ei seruitutē cōpetere
& ibi etiam Bar. Et in obc differt a precedē
ti interdicto in quo non requirit q; seruit?
debeat uel cōstituta fuerit illi qui usus est
itinere uel actu ut dixi s. N. tertiu pncipa
liter que & dicā infra. itē quero i hoc interdi
cto cū duobus sequētib? requiritur q; habet
usū illius itineris uel actus aut uie tāto tē
pore cuius non extat memoria ut. l. appārt
§. si quis seruitutē. ff. de iti. actuq; priua. Nā
dum dicit ibi textus longeuē possessionis
expone etiā longissime & talis cuius nō ex
tat memoria quia cū seruitus itineris actus
aut uie non habet causam cōtinuā ut nō. in
l. seruitus. ff. de serui. Ideo tale tempus lon
gissimū necessariū est ut illa seruitus acqra
tur ut ff. de aqua plu. ar. l. i. i. si. & l. ii. & l. iii.
& nō. per glo. & doct. in. d. l. seruitus Et iō
ult glo. in dicto. §. si quis seruitutis & Ros.
i dicto ti. si tu habes seruitutē uie & cetera
nisi allegaretur titulus qa tunc sufficeret lō
gū tēpus. x. uel. xx. ānōz ut notat glo. mag^a
in si i. d. l. seruitus & in dicto. §. si quis fuitu
tis i. N. longeuē i fine de quo dic ut plene di
xi in precedenti libro i. viii. q. principali. Si
autem esset seruitus que haberet causas cō
tinuā tūc quererē longo tēpore ut. l. si quis
diuturno. ff. si serui. uen. & nō. in dicta. l. ser
uitus. Quintum requirit q; uolens re
ficere debeat cauere nomine damni infecti
ppter opus qd' uult facere in refectione ut
dicta. l. iii. §. qui hoc interdicto. Sextum
q; reficiat aliquis usq; ad modū consuetū i
posite seruitutis ut. l. iii. §. hoc autē. uer. fieri
autem post. ff. de iti. actuq; priua.

Septimum q; ipeditatur ille qui ult' refi
cere ne reficiat uel apponat ea que sūt ne
cessaria ad reficiendum ut. l. ueteres eo. ti.

Octauū q; si aliquis ult' reficē nō ponat
ea que sunt necessaria ad reficiendū lōgiore
itinere uel si deteriorē cām fūdi faceret tūc
enī ipone poterit prohiberi ut dicta. l. ue
teres. §. si quod nota secūdū Bar. ibi contra
nūcios cois quibus debet solui pro itinere
tūc pro quolibet militari quia si ipsi fecerūt

uiā longiore m sibi iputent cur fecerunt ut
ibi & l. non tūc. §. annus. ff. de excusa. tu. &
hoc uerū nisi uia breuior nō esset secura ul'
sibi suspecta ut. l. eos. §. i. & ibi glo. ff. de fal.
Et uide etiā de hoc per Bar. in. l. ii. E. de cur
su publico l. xii. & nō. in. l. imperator. ff. de
appe. & uide que plene dixi in. l. iii. i. prin.
ff. de N. sig. Nonū & ultimū oportet q;
ille qui ult' reficere portet ea q; sunt neces
saria ad reficiendū p eas ptē agri per quam
sine matori incommodo dñi fundi portari
possunt Alioqui ipone phiberi poterit ut
l. apparet in prin. & §. i. Et de predictis ui
de p Ros. si tu habes seruitutē uie ul' itine
ris & cetera i prin. Sed quero an istud i
terdictū de itinere actuq; reficiendo sit aliq;
a precedenti. s. de itinere actuq; priuato Et
sic an sint duo iterdicta uel unū tūc iterdic
tum habēs duo capita. Et uide q; duo sint
iterdicta Nā uerba pretoris sepatim ponū
tur i primo & secundo iterdicto. Itē dicit. l.
unde. §. hoc autē. ff. eo. q; hoc interdictū di
stat a superiori ergo est aliud. Itē qa i prio
habeo necesse pbare uie tūc usum hoc āno
ad minus p. xxx. dies ut dixi i pcedenti. q.
principali i si. In isto autē debeo pbare uie
usum hoc āno & debitā mihi seruientē. De
quo dic ut dixi supra N. tercio & N. quarto
Itē primū competit pro possessione tantū
retinēda istud interdictum secūdū cōtinet
cām proprietatis quo damus ut. l. i. §. qdam
de iti. actuq; priua. & Bar. in. l. iii. §. hoc autē
in prin. eo. ti. Et ratio ē quia sicut nō sufficit
i rei uedicatiōe probare me possedisse nisi
& probē me dñm. l. in rez i pri. ff. de rei ue.
Ita i hoc iterdicto nō sufficiat probare me
possedisse nisi etiam probē seruitutes con
stitutā mihi ut dicto. §. hoc autē. Et ex his
nō. dñam iter hec duo iterdicta. Alii uō
dicunt q; unū est interdictū tūc habēs duo
capita & hoc uidef tenere glo. in. dicto. §. b^o
autem in uer. & ei seruitutē cōpetere an si
nem. Itē nota q; hoc secundus caput. & hoc
pōt probari a simili sicut & al's lex aquilia
dicit una habēs duo capita primū & tertiu
ut insti. ad. l. aqui. §. iii. & ff. ad. l. aqui. l. ii. Itē
sicut lex iulia dicit una hēt tūc quinq; capi
ta. ff. de li. & po. l. gallus. Et sicut cōditio eti
am dicitur unica habēs duas partes ut. ff. de
condi. & demō. Lex scriptura & hāc pertes
tāq; ultimā uidef sequi Ros. i pallegato ti.
uerficulo quero an istud. Item quero in
hoc iterdicto secūdo. Si habet quis necesse

probare seruitutem sibi constitutam Dic ut
dixi supra. Quartum quod probet in quo differat
confessoria & quod prodest istud interdictum
interpretari Nam in confessoria sibi oportet
quod quis probet seruitutem sibi constitutam uel
instrumento uel pactionibus aut stipulationibus
uel longo tempore uel longissimo cuius
non extat memoria ut habetur institutio.
de ac. §. eque. & de serui. §. si. ff. si serui. uen.
di. l. ii. & l. i. si quis diuturno & habetur in l.
seruitutis. ff. de seruitu. Ratione hec est tria
quia hoc interdictum de itinere actuque priuato
reficiendo competit tunc tamen quando quis
uult reficere qui dicit ibi debitam seruitutem
Alias autem si quis prohibeat uolentem
alio modo uti seruitute non habet locum
hoc interdictum sed confessoria tamen Nam si no-
lebas uti seruitute & negabam te uolentem
uti tu non habes interdictum hoc sed confessoriam
tamen ut dixi Et ita confessoria est generum
quantum ad hoc interdictum de itinere actuque
reficiendo quia ubicumque competit interdictum
competit & confessoria. Et ubicumque confessoria
datur interdictum non competit ut patet
ex premissis Interdictum autem species est. Et ita in
interdictum locum habet tamen in suo domicilio
scilicet quando alias uult reficere ut dictum
est. l. loci corpus. §. si quis mihi. ff. si serui. uen.
di. Item est alia differentia quia qui proponit
confessoriam sufficit si probet seruitutem
sibi constitutam esse ut dixi. Sed qui proponit
hoc interdictum duo probare oportet se usum
hoc anno & seruitutem sibi constitutam ut
l. iij. §. hoc autem. ff. de itin. actuque priuato. Unde
dicit Rufinus. preallegato tamen si tu habes seruitutem
uie & cetera. quod credit non esse utile
proponere interdictum de itinere actuque
priuato nisi quando specialiter uellet reficere
quia tunc proponere debet hoc interdictum
De quo tamen dic ut dicam in sequenti. quod si. Item
est tertia differentia quia confessoria competit
siue aliquis possideat fundum siue non ut. ff.
si usufructus. pe. l. uti frui. §. si interdictum autem
hoc non competit nisi ei qui hoc anno usus est
ut sepe diximus. Alie etiam differentie colligi
possunt ex his que dixi supra quot requirantur
ad hoc ut ista duo interdicta competant.

Uterius quero quare in hoc interdicto
est necesse probare ista duo. scilicet usum hoc
anno fuisse & seruitutem sibi constitutam
esse ut dixi in precedenti. quod nonne satis est
si probet unum tamen. scilicet seruitutem sibi constitu-
tam esse quod uidetur per dictam. l. loci corpus

§. si quis mihi. si serui. uen. & per. l. i. in. §. hoc
autem & ibi si autem & ibi ius esse sibi re-
ficiendi. ff. de itin. actuque priuato Glo. mouet
istam. quod in. d. §. hoc autem & dicit si a primo
incipias scilicet a possessione uel usu duo sunt
necessaria probare te usum hoc anno & tibi
competere seruitutem. Secus si ab altero in-
cipias scilicet a probatione proprietatis ui-
delicet seruitutem constitutam esse Nam tunc illam
probare tantum sufficit sicut alias dicitur nulla
amittitur nisi corpus & animus iterueniant
ut de ac. pos. l. quemadmodum quod est uerum si a corpore
incipies. Secus si ab animo quia tunc sufficit solus
animus ut. l. in. §. si amittenda eo. ti. Item sicut
& alibi lex dicit docere debet actor suum in-
teresse in actione ad exhibendum tempore litis con-
testate & non tempore sententie quod est uerum si
a tempore litis contestate incipias. Secus si a tem-
pore sententie quia tunc illud sufficit ut. ff. ad exi-
ben. l. tigni. §. uiti. Simile etiam habetur in l. po-
tuit. c. de iure deli. & l. si liqueat. c. de i. offi.
do. & dicit Bar. in. d. §. hoc autem quod istas opor-
tuit tenere omnes doctores tamen secundum glo. ibi
huic opinioni obstat quod dicitur in. d. §. hoc autem
ibi ceteri si desit alterutrum deficit interdic-
to. Sed exponere secundum glo. alterutrum pro al-
tero sicut & alias. ff. de. l. i. l. si ex toto. §. i.

Vel aliter potest dici. Et ista est secunda
opinio secundum glo. in. d. §. hoc uidelicet si
in confessoria prohibetur quis reficere satis
est si probetur seruitutem competere agenti
confessoria. Sed in hoc interdicto duo pro-
bari debent ut dictum est Et istud placet Bar.
in dicto. §. hoc autem. Et hoc uidetur tenere glo.
ibi & Rufinus loco preallegato quod dicit quod nihil
prodest in iudicio agere hoc interdicto sed tamen
in confessoria que minori onere probandi quam
quod intellige de isto secundo interdicto
seu secundo capite de itin. actuque reficiendo. Secus in
primo quia in illo non requiritur quod pro-
betur quod sit seruitus constituta ut supra
dixi. Unde tu sis cautus ut si impediaris refi-
cere iter aut actum uel uiam potius intentes
confessoriam quam interdictum de itin. actuque re. Ul-
timo quero quare in hoc interdicto si probo
me esse in quasi possessione uie itineris uel
actus habeo necesse probare quod sit mihi iurito
constituta & quare non sufficit sola quasi pos-
sessio cum & hoc alias in rebus corporalibus
aliud quia si probo me possidere non habeo
necesse aliud probare & nisi actor probet
quod intendit possessio remanet apud me
ut. l. si. ff. de rei uendi. & l. ii. c. de proba.

8
cum sy. Item quia hoc est in liberali causa q̄
est res fauorabilis. l. libertas. ff. de reg. iu. &
pretor fauet libertatibus ut. l. iiii. ff. de alie.
iud. mu. cau. fa. fa. & §. i. insti. de donati. & ta
men si possideo aliquem seruum & ille di
cat se liberum. non habet necesse proba
re se liberum nec ego habeo probare illū
esse seruū cum sufficiat mihi sola possessio
& de proba. l. & si possessione & l. uis eius
cū fauorabilior sit causa psonarū quā rerū
ut. l. sancimus. C. de sa. san. ec. Rñdeo secun
dum Ros. in dicto suo libello si tu habes ser
uitutem uie & cetera que non est i. p̄mptu
Nam qui seruitutem sibi debere contendit
semper in alieno molit̄ & in re aliena iten
dit illam sibi debere alioquin si res esset p̄
pria seruitus peti non possit. l. uti frui. ff. si
usufr. pe. Vnde ex quo certum ē q̄ seruitu
tē mihi assero in alieno necesse ē q̄ debeas
probare q̄ mihi debeatur uel p̄ stipulatio
nē uel instrumētū uel lōgo tēpore aut lon
gissimo ut dixi in precedenti libro. in viii.
q̄. principali Nam quodlibet predium pre
sumitur liberū nisi probet̄ fuitus iposita
ut. l. altius. C. de seruitu. & aqua At in rebus
corporalib⁹ sufficit mihi sola possessio Nas
si possideo non habeo necesse aliquid p̄ba
re cum de intentione actoris non cōstet ut
dicta. l. si. C. de rei uendi. & l. qui accusar̄. C.
de eden. Sed si. cōstaret de intentione acto
ris tūc prior haberet necesse probare quali
ter illa esset sua. ff. de rei uen. l. officiu⁹ Sed
quādo dico seruitutē me quali possidere q̄
cōstat de intēctione aduersarij. i. quod predi
um est suū necesse habeo p̄bare fuitutem
mihi cōstitutā esse uel alio mō mihi debitā
Et hic est cāus ubi quis possidēs supprime
ret partem actoris ut insti. de acti. §. eque.
Item ire p̄ fūdū alienū cui libet liberū ē p̄
hibere tamē ingredi uolētē possum & si igre
diatur iuriarū tenetur Postquā tñ ingress⁹
est illum p̄hibere non possum prohibitio
ne nō infueniēte ut. l. iuriarū. §. si. ff. d. in iu.
& insti. de re. di. §. plane De quo dic ut di
xi s̄ i. & quero pe. Nec obstat quod dixi de
seruo p̄clamāte quia ex hoc seru⁹ ē i. posses
sione seruitutis & p̄clamat i. libertatē dicit
se liberū & affirmatiuā p̄ponit Vnde me
rito d. bet se probare libere. In seruitutibus
autē contra Si enim possideo & dñs p̄dū f̄
uentis itentet negatoriam cōtra me ego ei
cōtradiciā ius esse mihi eundi agendi quia
affirmatiā p̄pono illā p̄bare d̄beo. Idē est

in seruo Cū enim seru⁹ p̄clamat in liberta
tem & ego nego ip̄sus esse libere q̄ simpl̄r
factū nego nō debeo p̄bare nec sufficit mi
hi sola possessio. Ille autē qui dicit se liberū
cū affirmatiuā ponit tenet̄ ip̄sas p̄bare &
habet̄ i. l. scirpus. ff. de no. ope. nun. & in. §.
equa insti. de acti. Cetera circa istā mate
riam uide i. superiori li. in ti. de seruitu. iti.
seu aditus & in ti. de aditu. seu itinere & q̄
dicam in sequēti titulo.

De Seruitutibus Actus Bica.

E SECVNDA SERVITV

d te rustica que actus dicit̄ nunc est
uidendū. Actus ē ius agendi uel
iumentum uel uehiculum. l. i. §. actus. ff. de
serui. ru. predi. & §. actus insti. eo. Et intelli
ge agendi inducendi ad manus uel ante se
uel subtus se. Et notat glo. in. d. iuribus ita q̄
qui iter hēt actū non habet. qui actū habet
& iter hēt. eaq̄ uti pōt sine iumento ut ibi
dem dicit̄. Sed contra hoc ultimū oppo
nit̄ & uidet̄ q̄ imo ille qui actū habet iter
nō habet quia iter & actus sunt diuerse &
separate seruitutis ut patet ex earū diffini
tione ut. l. loci corpus. §. i. ff. si serui. uen. &
una pōt esse sine alia ut ibi nec uia inest in
alia ut. l. i. ff. de adi. le. Et adeo sunt diuerse
iste seruitutes iter & actus ut si primo pe
tu iter & succubui nihilominus actus pete
re potero ut. l. si iure. §. si qs iter. ff. de excep.
rei iudi. & nō. glo. i. d. §. i. nec etiam ille qui
hēt actū pōt habere seruitutē itineris quia
tūc haberet duas seruitutes & una adēpta
& altera remaneret. l. si edes mee in princi.
si. de ser. ur. predi. Quod tamen lex negat
quia adēpto itinere ubi tenetur actus nihil
amittit̄. ff. de adi. le. l. i. Ad hoc rñdeo secun
dū glosam in. d. l. i. q̄ iter unum est seruitus
aliud quod non est seruitus sed quedā com
moditas q̄ inest in seruitute act⁹. Si q̄ri
tur de isto secūdo itinere. s̄. q̄tū ad cōmodi
tatē & nō q̄tū ad seruitutem Et tunc qui ac
tum habet iter habet ut nō. glo. i. l. i. §. actus
ff. de serui. ru. predi. & insti. eo. §. actus & i
d. l. loci corpus. §. i. si ser. uen. & in. d. l. i. ff.
de adi. le. & nō pōt secūdū gl. ibi ista cōmo
ditas seperari ab actu. Et pōt esse ratio quia
ista cōmoditas itineris dicit̄ esse pars inteḡ
lis ad actum quia ex cōmoditate itineris &
agēdi cōstituitur actus ut. l. si pupilli. §. qui
actus. ff. de op. no. secūdū glo. in. l. si nunc. §.

si quis iter. ff. de excep. rei iudi. & ita notat
Bar. in. l. qui usufructus ad si. ff. de uer. ob.
Dicit tñ notabiliter glo. in. d. l. loci corpus qđ
etiā quo ad comodū pōt esse unū idubitan
ter sine alio ut quia sic in cōstituenda serui
tute sit actum uel solus tñ iret uel con socio
uel cum equo uel uehiclo tātū. Pro hoc tex.
in. l. modum in. prin. ff. de serui. Si uero lo
quimur de primo itinere quod est seruitus
& istud non continet sub seruitute actus
ymo tunc sunt due diuerse seruitutes & pa
ries seperatus & ita loquūtur straria. Vi
dimus dionem seruitutis actus Nūc secūdo
loco declaremus in quo differant & cōuen
iant actus & iter Et breuiter in hoc dñt Nā
iter est quo quis pedes uel eques cōmeare
potest Actus uero ubi etiā armenta trahē
& uehiculum ducere liceat ut. l. iter actus. ff.
de ser. ru. predio Et expone armenta ut sūt
boues ut. l. boues in prin. de uer. sig. & l. ser.
uus legatus. §. armēto. ff. de le. iiii. Sed alias
habetur in littera armenta Et glo. ibi expo
nit. i. instrumēta agrop. Vnde ex hoc no
ta qđ qui habet iter nō pōt ducere instrumēta
agrop. Sed si habet actum sic Et itelligo tra
hendo ipā instrumēta p terrā alias nō hēnt
dubiū imo dū loquitur ibi de actu dū dicit
& armēta nihil operaret contra. l. si quān
de le. i. cū sy. Item ē alia dñā quia qui hēt
iter nō pōt plaustrū seu uehiculū durere
uel iumētū ante se uel post se. Sed ille qui
hēt actū bene pōt. l. qui sella in prin. ff. de
serui ru. & probatur in. l. i. §. i. eo. ti. & insti.
e. §. i. Et intellige d iumētis & armētis ymo
ille qui hēt actū nedū pōt secum ducere bo
ues sed etiam equos & equas aut mulos one
ratos secundum do. Pau. in. d. l. inter actus i
si. Conueniūt autē in hoc iter & actus qa
qui habet iter uel actum nō pōt trahere
lapidem aut tignū per terrā nec in eis ha
stā rectā ferre licet quia neq; eūdi neq; agē
di gratia id facerēt. et possent fructus ledi
ut dicta. l. qui sella in prin. Et ideo licet pos
sibile sit quod frumenta non ledā Inferre
tñ hastam rectā non pñt quia inspicitur qđ
euenire pōt ut nō. glo. Secus est in illo qui
habet seruitutem uie quia & trabendi lapi
dē aut tignū & rectā hastā ferendi ius hēt
si modo fructus non ledat ut dicta. l. qui sel
la. §. i. Potest tamē modus adici in seruitute
actus puta quo genere uehiculi agatur uel
non agatur ueluti cū equo dūtaxat p certis
pond^o ueat^o certa res portetur ut. l. modū

ff. de serui. & l. si cui in prin. ff. quē ad. serui.
amit. Que aut sit dñā inter actū & uias
uide per glo. insti. de serui. §. uia & in. l. i. §. i.
ff. de ser. ru. predi. & dicitur in ti. sequenti
circa prin. Tertio uideamus quanta lati
tudo actus esse debeat Et dicendum est aut
latitudo nō ē demonstrata quia de ea nihil
est dictū & tunc arbitrio iudicis statuenda
est ut. l. certo generi. §. latitudo. ff. de ser. ru.
predi. Ex quo patet qđ si latitudo actus non
designata designatur per iudicem non per
l. qđ secus est in uia & l. uie latitudo eo. ti. d
quo dicam in sequenti ti. circa prin. Quib^o
adde que dixi. s. ti. proximo dñi. item qđ
quanta debet esse latitudo itineris & uer. p
cedenti. Sed quid si tam angusti loci de
monstrationis facta seruitus actus concessa
est ut neq; uehiculum neq; iumentum per
illum locum perducere possit an erit actus
uel iter & uidef qđ non sit iter quia illud nō
fuit cōcessum. Item nec actus quia est cōtra
naturam illius seruitutis ut. l. inter actus. ff.
de ser. ru. pre. Vnde dicitur ei illud. Quod
potui nolui qđ uolui adimplere nequii ut. l.
multum interest. c. si quis alter. uel si. & i. c.
cum sup abbatia extra de of. dele. cum sy.
Dic qđ debet iter & non actus ut est casus
in. l. si tam angusti. ff. de serui. de quo dic ut
ibi p doc. & plenius in ti. de seruitu. uie &
in ti. sequenti. Quarto principaliter qđ
An hñs seruitutē actus in fundo possit age
re. i. uti seruitute actus per quamlibet eius
partem & aliquando per unā aliquando p
aliā dic ut habet in. l. si certo generi. §. si
totus. ff. de ser. ru. pre. & ut plene dixi in ti.
precedenti d. quero nūquid habens serui
tutem itineris. Item ad quem spectet elec
tio actus qñ sine ulla loci determinatione
constituit an ad cōstituentē & eius heredē
an illi cui seruitus actus est constituta. Vi
de que dixi in precedenti libro in nona. q.
principalis & in titulo precedenti d. quero
etiam quid si legatō. Quinto quero qđ
si per certū locū quis actū alicui cesserit an
possit postea uel pluribus per eundē locū
actū cedere Dic regl^r qđ sic p. l. qui p certū
ff. cōia predi. & per. l. ii. §. i. ff. de ser. ru. pdi.
& per. l. lucio. ff. de aqua. quoti. & esti. quod
declara ut dixi in ti. precedenti. d. qđro circa
predicta. Sexto quero circa amissionem
seruitutis actus uni actus debebatur ut ue
hicul. triū generū utestur & alio generū fuit
uius uel si amplius quam licuerit uexerit

uel si latiore actu usus sit aut si plura iūme
ta egerit q̄ licuerit An per hoc seruitutem
amiserit Dicas q̄ non Et idē in similibus i
quibus quis plus facit q̄ ei licuit nō tñ pp
hoc eis plus conceditur q̄ pactū ē i seruitu
te habet ut. l. si cui in pri. ff. quēad. ser. amit.
Item si fundus debet seruitutem act⁹ & po
stea ui flumis occupatus ē & postea alluui
ne restitutus an seruitus amissa in priu
num status restituatur uide. l. locus in pri.
ff. quēad. serui. uē. & quod late scripsi i ti. p̄
cedētī. & itē nota q̄ si fūd⁹ itē loc⁹ debēs fūi
tutē actus ē aquis iundatus an teneatur do
minus fundi pati q̄ possit ille cui seruitus
debetur agere in alia parte fundi Vide qd̄
plene scripsi i fuitute p̄cedētī. & sed quid
si loc⁹ debēs seruitutē. Cetera circa istas
materiā uide que dixi i ti. p̄cedētī q̄a mul
ta contraria sunt inter iter & actum ut ibi
patere pōt & uide etiā q̄ dicētur i ti. seq̄nti
ubi plura q̄ dicētur de uia cōuenient huius
seruituti.

De seruitute Vie p̄ica.

IA EST TERTIA SER
uitus rustica que sic diffinitur Via
est ius eundi agēdi & ambulandi
ut. l. i. §. uia. ff. de ser. ru. predi. & insti. de ser.
§. uia que uerba. declara ut dixi in duobus
titulis p̄cedentibus in prin. & iter & actus
uia in se continet ut dicitur in dictis iurib⁹
Et licet sint tres seruitutes diuerse seperate
tñ uia continet in se iter & actum cū como
ditate qd̄ declara ut dixi de acti uōtinēte in
se i ti. p̄cedētī circa pri. Et ex hoc uidetur
i ferri q̄ nihil p̄s iueiat i uia q̄ i actu & sic
nulla sit iter istas fuitutes dria. Tu tñ dicas
p̄trariū uidelz q̄ imo sūt aliq̄ dria & q̄ pl⁹
iuenitur i uia q̄ in actu Prima dria ē q̄a qui
hēt uia pōt trahere trabē & lapides & rec
tā ferre hastā q̄ non p̄mittūtur habētī actū
ut. l. qui sella. §. i. & §. uia. ff. de ser. ru. pre. &
uide que dixi in ti. p̄cedētī i. ii. q. principalī
ante fi. Secunda dria est Si uie latitudo nō
fuit designata p̄ ptes tūc tāq̄ incerta nō ē i
actu ut. l. uie latitudo & l. uia cōstitui i pri.
& l. cetto generi. §. latitudo. ff. de serui. ru.
pre & uoluit glo. i. l. i. §. uia eo. ti. & insti eo.
§. uia. Pro plena declaratione autem hu
ius materie quia uidimus quid sit uia Que
ro primo quid sit strata & dic q̄ est nia ma
tonata lapidibus uiuis uel coppis ut. l. i. §.
uiam ff. de uia pub. & iti. pub. fru. Et

ibi hoc nō. Bar. qui dicit q̄ in ciuitate Peru
si appellat uia regalis uel cōsularis. & sic ē
dria iter uia & stratā ut p̄bat i. l. absit. §. de
pui. ue. augu. li. xi. & ibi hoc etiā notat bar.
qui dicit istud esse utile ad statutū dicēs q̄
omittēs maleficiū i strata pena dupli puni
atur. Nam si accusator dicit maleficius esse
cōmissum in uia non concludit penam de
bere duplicari ut. l. i. §. docere. ff. ui. bo. rap
to. quod nota. Quero secūdo q̄ sit uie la
tutudo q̄n seruitus uie p̄missa ē Dic qd̄ aut
cōstitues seruitutē designauit eius latitudi
nē & illa erit & poterit cōstituere q̄ sit lati
or. viii. pedib⁹ & angustior dūmō eā latitu
dinē habeat qua uehiculū ire possit alioqm
iter erit nō uia ut. l. uia cōstitui i prin. ff. de
serui. ru. predi. & l. certo generi. §. latitudo
& i uia aliud eo. ti. & l. si tam angustī. §. de
serui. & uide que dixi i ti. p̄cedētī s̄ qd̄ si
tā angustī. Aut nulla latitudo per cōstituen
tē seruitutē designata ē & tūc per. l. designa
tē q̄n uie latitudo ex. xii. tab. i porrectū. l. di
rectū. viii. pedes hēt i anfractū. i. ubi flexus
ē i angulis ut. l. uie latitudo. ff. de serui. ru.
predi. & notat glo. insti. eo. §. uia. Pes uero
ē mēsurā secūdū ysidorū q̄ debet itelligi i
dubie spacio. v. digitorū ut ē glosa notabilis
i. xvii. q. iiii. sicut antiquitus & notat Bal. in
l. i. ff. si quis cau. & ibi p̄ doc. & Albertū de
Ro. in. l. ii. circa prin. §. de his qui ad ec. con
fu. & sal. in. l. i. in antep. q. §. de interd. &
dixi i. l. iii. in prin. ff. de interd. ubi posui de
multis generibus mēsurarū & pōderū. Et ibi
dixi q̄ digitus ē minima ps agrestiuū mēsu
rarū & q̄ uncia habet tres digitos dic ut ibi
Quero tertio q̄ sit aut esse debeat latitudo
uie uel strate in qua seruitus nō debet Dic
aut ē uia priuata unius quod pōt esse ut. l.
ii. §. uia publica. ff. ne quid in lo. publico et
ista erit p uolūtātē dñi quia in re sua quili
bet ē moderator & arbiter. l. in re mandata
§. man. Aut ē publica & tunc debet esse se
cūdū cōsuetudinē uel statuta loci ut. l. i. cūz
glo. & l. an in totū. §. de edifi. priua. & l. ii. i
pri. cū glo. i. & l. i. ne qd̄ i lo. pub. fac̄ glo. in
l. qui lumibus. ff. de serui. ur. pre. Aut nul
la apparet cōsuetudo & tunc aut dñs ciuita
tis uel populus uel eā regentes uolūt statu
ere latitudinē uiarū & p̄nt ut. l. phibere. §.
plane. ff. quod ui aut clam al's in dubio stan
dū ē determinationi actoris. l. uie latitudo
ff. de ser. ru. predi. & adde predictis q̄ licet
pertineat ad dcorē ciuitatis ut uie & strate
b. j.

sint latiores & ample tñ qñq; detērius ē ut
probat̄ i. l. i. §. uiam ibi latiore. ff. de uia
publ. fr. & ibi hoc uult Bar. & subdit quod
ipse uidit incivitate cali. cū ibi essent multe
uie āple imposta fuit necessitas hominib;
circū habitantibus ocupandi & restringen
di eas. Ratio quia quando transitus erat in
ciuitate ppter nimiam latitudinem ciuitas
redebatur debilior ad defendendū eam Et
propterea dico q; ciuitas lanue reputat̄ sō
tior ex eo quod habet uias & stratas ualde
strictas. Quero quarto qñ dicatur una
seruitus uel plures & quomodo cognosca
tur Hoc ordinariē examiat̄ plene in. l. naz
quis. §. i. in. glo. magna. ff. de serui. ru. predi
Tu aut̄ in hoc sic distingue per tres casus
principales Quandoq; debetur seruit⁹ ab
uno uni Quandoq; ab uno plurib⁹ Quā
doq; a pluribus uni. Primo casu quando de
betur seruitus ab uno fundo uni alteri tātū
fundo Tunc subdistingue Aut isti. fundi
remanent desper̄si indiuisi & non habz du
biū q; est unica seruitus actiue & passiue
ut patebit ex his que ibi dicentur Aut fun
dus debēs seruitutem est diuisus per dñm
Et tunc ubi prius erat una tñ seruitus uie
nūc erunt due ut. l. uie. ff. de serui. & no. p
gl. in. d. l. nā satis. §. i. in. §. debita facit. l. uia
constitui. §. quecūq; ff. de serui. rus. pre. licz
in contrariū faciat dicta. l. una ē uia Cuius i
telligentiā dicam in tercio casu principali
Aut fundus ille cui seruitus debetur diuidi
tur in duos puta religionibus uel quia do
minus uendit unā eius partē & idem quia
illa que erat prius ab inicio uia tñ fuitutis
nūc spāgitur in duas ut. l. uia cōstitui. §. q; q;
q; nec potuit queri qui prius unā nūc autē
plures seruitutes debet qa in alio releuat̄
Nā ante diuisionē uel uenditionē ptis etiā
p unā ptem seruitus retinebatur ut dicta
l. nā satis. §. i. in. pri. & dicta l. una ē uia qd
nō ē post diuisionē uel uenditionē partis
fundi dominātis q; nō utēdo pte una diuisa
uel alia ultimo tempore illa amittit̄ nec p
aliā partē qua usus ē seruitus retinetur ex
quo sūt effecte plures fuitutes uie Et per
hoc allego glo. in dicta. l. nā satis. §. i. in. glo.
magna circa prin. §. si autē diuiserūt fūdū
dominātem. Secūdo casu principali qñ
debetur seruitus ab uno pluribus Tūc sub
distingue Aut hi plures diuiserūt oēm fū
dū dñantē aut nō diuiserūt Vna ē fuitus
cū uni tñ p̄dio & ab uno tñ debita sit ut

dixi supra i primo casu i prin. & l3 fundus
dñans sit pluriū dñoz tñ ex quo ē indiuisus
dñes unus & nō plures & magis cōsidera
tur cōdicto fūdi qui unicus est q; pluralitas
dñoz quia seruitus nō debet̄ psonis dñoz
sed ipi fūdo ut est tex. i. l. ii. §. i. si serui. uedi.
& in. l. unus ex sociis. ff. de ser. rus. predi. Si
uero diuiserūt fūdum dñantem tūc illa ser
uitus que erat prius una ab inicio spargit̄
i duas ut dicta. l. uia constitui. §. quecūq; de
serui. ru. predi. & l. uie. ff. de seruitu. & ita
notat glo. magna circa prin. q; subdit q; do
min⁹ prediū seruiētis nō poterit de h⁹ qri
quia i alio releuat̄ iuxta. l. eū qui in prin. ff.
de iure iu. Nam ante diuisionē etiā p unus
sociū seruitus retinebat̄ ut. d. l. nā satis. §. i. i
prin. i. §. amiseris. Sed post diuisiones reti
net̄ sed unusq; sibi usurpat & deperdit.
Et hoc uult etiam glo. in. d. uer. amiseris. Et
idē multo magis dicēdū ē q; debet̄ seruitus
ab uno fūdo pluribus ab inicio diuisis tpre
cōstitute seruitutis ut. l. si edes mee in prin.
ff. de serui. ur. predi. Et idē qñ fundi dñan
tes erūt diuisi & eiusdē domini eadez rōne
Ex quo nota q; ad pluralitatē fundoruz do
minātū plures resultāt seruitutes etiam si
unus tñ fundus pluribus seruiat ut ibi &
hoc etiā nō. d. Pau. in. l. una ē uia de serui. ru
sti. predi. Tertio casu picipali qñ debe
tur seruitus a pluribus uni. Tunc etiaz sub
distingue Aut plures dñi fundi seruiētis
nō diuiserūt suū fūdū seruiētē & erit una
tñ seruitus ut dixi i casu p̄cedenti & nō. gl.
magna i. d. l. nā satis. §. i. Aut diuiserunt. &
tūc aut diuiserūt p lōgitudinē aut p latitu
dinē secūdum glo. i dicta. l. nā satis. §. i. Quā
do totius lōgitudis uie unusq; dominoruz
fundi seruiētis partē habeat a p̄cipio usq;
ad finē ita q; ueiat usq; ad fūdū dñantis per
latitudinē tūc dicif fieri diuisio qñ un⁹ sol⁹
uiam solidā hēt passiue usq; ad certū termi
nū equalr ul̄ iequalr positū & alē ab eo us
q; i finē ita q; p unum tñ ex eis sic dimisit
imediate pueniri ad fūdum dominantis &
istud teneas l3 glo. i. d. l. nā satis. §. i. ponat. et
aliā opinionē q; i effectū ē eadē sed non ita
clara. Prio cāu quādo plures domini eiusdē
fūdi seruiētis diuiserūt fūdū seruiētē per lō
gitudinē. Et tūc subdistingue qa aut seruitus
debebat̄ ab illo fūdo cōi nūc diuisio & ter
ra & deteriata parte illius fundi. Aut inde
teriata ita q; per quamlibet partē fundi ire
possit & eam partem uetere quia actum sit

ut possit ire modo per unā partē mō per
aliā si seruitus debebat i certa & determīa
ta parte fūdi Et tunc dic secūdū gl. i. d. l. nā
satis. §. i. Q uod tātū spaciū est in cuius libet
predio q̄ sufficiebat ad uīā & erūt due ser-
uitutes peride ac si i duobus fūdis cōstitute
essent ab initio. Aut nō ē tīm spaciū & tunc
una tīm seruitus rēmanebit. Sed mihi uide-
t̄ q̄ hoc nō sit benedictū q̄n tīm spaciū reli-
quit i cui⁹ libet p̄dio q̄ sufficiat ad uīā nam
tūc nō p̄nt esse due seruitutes uie s̄ una tā-
tū quia si seruit⁹ ē constituta in terra det-
minata pte fūdi cois duorū & pluriū & po-
stea diuiditur ille fūdis Si illa ps i qua ē cō-
stituta fuitus remanet i una parte fūdi as-
signata uni ex dñis illa ps fūdi sola d̄s fuit-
tūtē & cetera partes debēt esse libere cū p̄
illas ptes fūdi ēt dū esset cois nō possit ire
q̄a libere erāt ut ē tex. i. l. certo generi. §. si to-
tus. & ac si iter. ff. de serui. ur. pre. Aut ser-
uit⁹ debebat muro cōi ita ut per quālibet
partē fūdi uīā haberet & ut ēt uertere pos-
set nō facta diuisione eūdo p unā partē re-
tinet fuitutē i oib⁹ partib⁹ cū nō facta sit
diuisione sūt due Et peride obseruāc ac si i duo-
b⁹ fūdis a principio due seruitutes essent
cōstitute Ideoq̄ pōt altera amitti t̄p̄e alia
usurpari nec lugeat rus cui fuitus debebat
q̄ facto duorū fūdi seruitutis cōditio sua sit
facta d̄terior & pri⁹. i. a n̄ diuisione una pte
utendo totius fūdi retinet seruitutem q̄a
hoc ei cōmodū deuenit ut duas nunc habe-
at uias & eorū cōmoditatē Ita dicit glo. ma-
gna i. d. l. nā satis. §. i. in fi. Pro hoc facit ille
§. i. circa prin. ubi nec fit ulla iuria ut. l. eum
q̄ in prin. ff. de iure iu. & qd̄ dixi ēt in pri⁹
& secundo casu p̄cipali. Secundo casu
q̄n plures dñi eiusdē fūdi fūietis diuiserūt
ip̄m per latitudinē & tunc remanet una tā-
tum fuit⁹ sicut si a p̄cipio cōstituta esset
seruit⁹ uni fūdo per plures fūdos conti-
nuos ita ut unus tīm eorū sit cōtigu⁹ dñanti
& alii sint adiuicē cōtiguī iuxta. l. tria pre-
dia. ff. de ser. ru. pre. Nā hoc casu una tīm ef-
set seruitus q̄ debet uni fūdo l̄ p̄ plures
fūdos eo mō ut dictū est debeat. Et iste ē
cāus quē ita itelligo i. l. una ē uia e. ti. Et hoc
itelligo siue fuitus sit cōstituta i his duobus
casib⁹ p̄ximis i una certa pte siue idefiata
ita q̄ possit uariari Et rō diuersitatis q̄rit̄
q̄n fit diuisione p̄ latitudinē ē una tīm i uia
& q̄n fit per longitudinē sunt plures & q̄a
q̄n per latitudinē fit diuisione i certa pte que

p̄xima esset fūdo cui seruit⁹ debebat non
pōt esse seruit⁹ nisi esset etiā i sequēti. Nā
i rusticis p̄dis mediū prediū ipetit seruitu-
tem. l. qui sella. §. si. ff. de serui. ru. predi. Ido
q̄ unū ius sine altero esse nō pōt merito i
unū corpus & aiā creantur. Vbi uō lōgi-
tudine facta ē diuisione nullū medium p̄diū
impedit seruitutē & i una parte pōt consi-
stere seruitus etiā si nō sit i altera Iō duo
merito appellari p̄nt secūdū glo. in. d. l. nā
satis. §. i. post mediū. ff. quēad. ser. amit. Et
p̄ hec habetur clare quō possit cognosci an
una tātū sit uia seu seruitus uie an uō due
uel plures quod bene nō. quia ē multū uti-
le hoc scire. Vtilitas autē huius iuestiga-
tionis ē multiplex. Prima q̄a si ē unica tīm
seruitus pōt p̄ parte utendo tota retineri.
& nō pōt i una tīm parte p̄scribi. Sed si due
sunt & una nō utimur illā perdimus & n̄
alias & sic una tīm pōt p̄scribi sine altera
ut. l. una est uia. ff. de ser. ru. pre. & d. l. nam
satis. §. i. in prin. & ibi etiā nō. per gl. Ali
q̄n tamen fallit ista regula q̄ per partē tota
seruitus retineat̄ quia i quibusdam iuribus
ē p̄alib⁹ pōt p̄scribi ita q̄ n̄ p̄scribatur i
aliis ut i. c. dilectus i fi. extra de cape. mo. &
uide. gl. in uerbo & historia. & q̄ ibi nō ē. i.
c. auditis extra de p̄scrip. Item ē utile
p̄pter interruptionē quia si sunt due uie inē-
ruptio facta i una nō extendit̄ ad aliā. Item
pōt esse utile si ex forma statuti deberet sol-
ui certa gabella pro qualibz fuitute uia ac-
quisita quia si essent due duplicaret̄ gabel-
la. Itē potest esse alia utilitas quia si statu-
tus disponit q̄ quicūq̄ ierit p̄ fūdū alteri⁹
cū plastro uel curru debeat pro qualibz ui-
ce condempnari i decē libras. Nam si quis
iuerit & plastro per plura predia cōtinua
per latitudinē primo ex trāuerso dicetur
tīm semel fuisse & una tīm pena. x. librarus
d̄s condempnari quia una tīm est uia quā
semp̄ ad h̄ osueui allare. Sec⁹ si iussit p̄ plu-
ra predia nō ex trāuerso s̄z icipiēdo a capi-
te eorū sic per longitudinem quia tūc quot
sunt predia toties reputat̄ fuisse & d̄s p̄ea
multiplicari secundum numerū prediorū
quod singl̄ nota & perpetuo tene menti.
Quero quinto in quo loco dicat̄ esse ca-
put uie & finis & mediū & latera. De capi-
te dic quod dicit̄ ille locus per quē in illam
uiam igredimur iuxta illud In capite libri
scriptus ē de uie. Appellat enim caput libri
illā partē per quā ad ip̄s librū legēdū igre-
b. z

dicuntur Adde quod nō. ff. so. ma. super rīca
ubi nō. q. non est caput libri ut. ff. ad. l. fal.
.l. querebatur super illo uerbo tres partes
facit etiā. l. prediis. §. balneas. ff. de fun. instru.
& l. oclauē. ff. de dāp. ifec. S; si cōtingeret q.
per oēs partes ipius esset igressus tūc caput
illud & p̄cipiū deberet dici quod ē uersus
meridiē Pes uero qui est uersus septentrio-
nem secundum Bar. in tractatu de insula i
X. si. quod mediam partem fluminis tenet
ubi plene examinat quando dicatur caput
& finis fluminis & ecclesie & aule scole &
prouincte & similiū ubi omnino uide & ui-
de oīo plene per Bal. in rubrica. ff. de rerum
di. in xi. col. in uerbo & est notandum quod
agri Vel etiā dic q. si est una superior ibi
dicitur caput pars inferior dicitur pes & fi-
nis secundū Bar. i dicto tractatu X. q. si uno
latere ubi dēclarat que dicatur pars superior
& inferior Et predicta sunt uera nisi ex cō-
suetudine loquendi & intelligendi aliter i-
telligeretur ar. l. i. §. i. ff. ne quid in flu. pub.
cōiuncta. l. librogē. §. q. tamen cassius de le.
iii. & l. labeo & quod ibi uoluit Bar. ff. de fi.
instr. Dic q. ille locus dicitur finis uie per
quem eximus uel qui est inferior uel uersus
septentrionē uel secundum cōsuetudinē p̄dic-
tā. Itē dicitur finis uie qn̄ itrat i aliū locū puta
plateā uel aliū similem ut p̄batur i. l. sui. ff.
de loco & iti. pub. ibi exitū ad mare aut in
urbē aut i flumina pub. aut ad aliā uia mili-
tarē hnt & cetera & ibi hoc uoluit Bar. i. l. fi.
ff. de serui. ru. predi. & ibi ē Bar. & iō di-
xit Bar. in dicta. l. fi. de iti. pub. q. habuit q.
fitionē de facto uidelz iuxta plateā destrui-
t aliquod edificium auctoritate publica an
platea āplietur & utrū uia que est iuxta il-
lud edificium destructū desinat esse & incipi-
at esse platea an remaneat uia sicut erat pri-
mo Et hoc queritur p̄pter statuta q. dicūt
q. in platea pena duplices dicit Bar. q. illa
incipit ēē platea Nam statiz q. illa uia itrat
plateā finitur & dicit q. ita bis de facto iudi-
cauit. Idē dicit q. d. l. fi. ff. de serui. ru. pre. q. is-
ta q̄stio fuit Tuderti t̄pre pape Br̄dicti qn̄
fuit destructa qdā ecclesia q. habebat iuxta
secūdā stratā de ista ecclesia facta ē platea cō-
missum fuit maleficiū i illa stratā querebat
an deberet puniri tāq. cōmissum i stratā an
tāq. cōmissum in platea & dicit q. allegauit
d. l. fi. & ff. de iti. pub. l. fi. & dicebat p̄ illa iu-
ra q. statim cū stratā itrat plateā finit & n̄
appellat āpli? stratā sed cōfūdīt cō platea

& ita etiam occurrit ipsis. De media uia
dic q. mediū uie pōt cōsiderari duobus mo-
dis. Vno modo per longitudinē uie et tunc
medium dicitur una linea diuisibilis que du-
catur a medio capitis uie usq. ad medius fi-
nis eiusdem uie ducēdo lineā semper itaq.
equaliter distet tantū ab uno latere uie quā-
tum ab alio. Vel etiam si ducat una cordula
similiter a capite usq. ad finem ar. §. insula
cum ibi nō. per glo. q. incipit q. poterit sciri
de rerū diui. & l. non solum. §. sed ut p̄bari
cū glo. ff. de no. oper. nun. Alio mō pōt con-
siderari mediū uie per latitudinē ex trans-
uerso uie & tunc mediū dicitur proprie ille
punctus siue linea indiuisibilis que est i me-
dio per transuersus uie distās tantū ab una
extremitate capitis quantum ab alia extremitate
finis per dicta iura si ducentur a capite
usq. ad mediū agri liceat ticio ire intelligit
a linea indiuisibili que est in capite usq. ad
lineā indiuisibile que est in medio secundū
Bar. de insula. X. uideamus ergo quantum
spatiū. Sed pro declaratione predicto
quero quātū spatiū occupet caput uie quā-
tū pes seu finis quantum medium Bar. for-
mat istam. q. in preallegato. X. Et dicit q.
punctus siue linea indiuisibilis que est i ca-
pite pōt dici caput. l. i. §. caput. ff. de aqua co-
ti. & est. eodem modo pōt dici pes siue finis
Medium autem dicitur ille punctus siue li-
nea indiuisibilis que est in medio distās tā-
tum ab una extremitate quantum ab alia.
Et intelligit hoc glo. insu. de rerū di. §. insu-
la dum dicit hoc. esse i medio potest appa-
rere accepta cordula & facto puncto i me-
dio qd dicit satis si bi placere si materia de
qua tractat est hanc interpretationem pate-
retur ut si dicit a capite usq. ad mediū agri
liceat ticio agere intelligam a linea indiuisi-
bili que est in capite usq. ad lineam indiui-
sibile que ē in medio per dicta iura. Sed
sepe sermo non patitur hanc interpretatio-
nem. Si enim dicatur si q. iuenitur p̄ caput
platee cū curru uel uehiculo do. x. stadia ter-
re a capite fundi certe de puncto uel linea
indiuisibili nō pōt intelligi per illam enis
non pōt iri nec i ea possunt. x. stadia terre
esse Aliter enim intelligendū ē & ideo dic-
quādoq. extremitates sunt distincte & limi-
tate & tunc una dicitur caput seu p̄cipius
alia dicitur pes seu finis & quicquid ē inter
illas duas extremitates dicitur mediū ut. l.
si edes. ff. de serui. ru. predi. l. tria predia ibi

per mediūq; fundū ut. l. morē romano ibi
luce media. ff. de feriis & c. de iudi. aut. ad b
cum sy. qñq; extremitates non sunt distinc
te & tūc dic q; totus ille locus debet diuidi
in tres ptes una dicitur caput secunda dici
tur mediū tertia dicitur finis qñq; tñ conti
git q; locus de quo agitur habet multas di
stinctas ptes & dispone accipitur ut totus
ut ecce Planū tiberis ē distinctū p; predia
multorū & i; statutis dicit si aliquid factū
fuerit i; capite plani tiberis i; medio aut in
fine tūc enī cōsiderat p; statuta illud planus
ut totū unū integrū iō ēēt faciēda diuisio in
tres ptes ut supra dixi. Et d' dicta ista mate
ria qñ dicitur p;ncipiū mediū & finis uide p;
tex. glo. & doc. i. l. i. §. i. ff. si qs ius di. n. ob. in
glo. magna & p; Bar. in tractatu de isula in
7. & q; si ex uno latere cū quatuor colū. se
qñ. ut ad prias figurā q; hic nō refero breui
tatis cā. Quero sexto uide d; icipi mēsu
ratio uie dic nō a porta ciuitatis seu muni
cipii s; a p;ncipib; edificis ut i. l. mille. ff. de
uer. sig. & uoluit. Bar. & doc. i. l. i. ff. si qs cau.
ubi etiā ponūt p; quā uia debeat fieri mē
suratio dic ut ibi. Quero septio p;ncipa
liter quotuplex ē uia dic q; triplex. Nā qdā
sunt uie publice qdā priuate quedā uicina
les ut est tex. in. l. ii. §. uia; ff. ne quid i; loco
pub. & l. fi. ff. de lo. & iti. pub. De singulis ui
demus Publicas uias dicimus quas greci ba
silicas at nostri p;torias alii consulares uias
appellāt ut dicto. §. uia; & sic nō secūdum
glo. ibi q; uia p;toria cōsularis & militaris p;
uia publica ponūt ut ibi & dicta. l. fi. & is
te uie publice sūt regalia i; usu feud. Et dicū
tur regalia que nō spectāt nisi ad regem ul
p;ncipē loci & non ad alium nisi ex regia
seu p;ncipis cōcessione seu largitate perti
neāt ut dicit bal. in dicto. c. i. i. p;ri. & p;pte
rea uie publice appellātur uie regales. Viā
aut publicā dicimus eā cuius etiam solum
publicum est ut. l. ii. §. uiam publicam. ff. de
uia pub. Item dic q; uia publica dicitur cer
tum solum limitatum per directū certis fi
nib; latitudinis & publicatur per p;ncipes
p; suo publico meandi uel eundi qui hēt i;
publicandi secūdum do. Iaco. de aluaro i. c.
i. in prin. in ti. que sint ragalia. Item uie
uicinales in uicis sunt uel que i; uicos ducūt
Publice sunt quod ita ue; est si nō ex col
latione priuatorū fūdorū hoc iter cōstitutū
est ut dicta. l. ii. Vicinales que ex agris pri
uatorū collatōe facte sūt quarū memoria nō

existat publicare uia; numero sunt ut. l. fi.
i; prin. ff. de lo. & iti. pub. & nō glo. in. l. ii. §.
uicinales in fi. in uerbo publicas. ff. ne qd i
lo. pub. Et adde q; statim dicam de uia uici
nali. Et nota singulariter q; ad probandus
uiam esse publicam nō sufficit probare p;
testes q; publice seu uulgo per omnes itus
fuerit per longum tempus ut probat i. l. i. §.
summa cū utilitate. ff. de his qui deie. l. effu.
& ita ē tenet per illum tex. excellens doct.
domin; Metheus de mathesi. de bononia i;
suis notabilibus notabili. lxxxiii. qd; icipit
nota unū dictū singulare & idē uult etiam
ibi bar. qui dicit p; illū tex. nō sequit; publi
ce itur per talē locū ergo uia publica. Priua
te uie dupliciter accipi possunt uel he que
sunt in agris quibus imposta est seruit; ut
ad agrum alterius ducāt uel he q; ad agros
ducunt p; quas oibus cōmeare licet inf; quas
est uia cōsularis & sic post illam exceptit eū
tēm quia uel iter uel actus ad uillam ducēs
hec etiam que post consularem excipiūt eū
tes in uillas uel alios colonos ducentes etiaz
publice dicuntur. i. publicam naturam ha
bent. l. ii. §. priuate. ff. ne quid in lo. pu. Puto
etiam quod uia priuata dici debeat illa que
fit per dominum unius fundi uel plurium
si ex suo fundo eam facit & de hoc extet me
moria ut nō glo. in. l. i. ff. de lo. pu. Item uie
uicinales etiam priuate sunt ut probatur i;
dicta. l. ii. §. uicinales dummodo extet mēo
ria quod sint facte ex agris priuatorum col
latione ut dicta. l. fi. & ibi hoc notat Bar.

Vicinales uero uie sunt q; ex agris priua
torum collatione facte sunt. He dupliciter
accipi possunt. nā quedā sunt uie uicinales
que publicarum numero sunt & ille q; ex
agris priuatis collatione facte sūt quaz; me
moria non existat uel etiam ubi a publico
ei; solū uie uicinales quia tūc cōstat eā esse
publicā ut ē tex. cū gl. in. d. l. fi. i; p;ri. & adde
quod uoluit dy. insti. d. acti. §. p;iudiciales
& quod dixi de uia publica. Quedam sunt
uie uicinales que ex agris priuatorum col
latione facte sunt quaz; extat memoria. Iste
priuate etiā dicūt ut ē tex. cū gl. in. d. l. fi. cō
iuncta. l. ii. §. uicinales. ff. ne quid i; loco pu.
& etiam uulgo confortiue seu confortarum
appeilant; & ē differētia iter has uias uici
nales & militares publicas. Nam uie milita
res exeūt ad mare aut i; urbē aut i; flumina
publica aut ad aliā uia; militare hēt. Sed uia
rum uicinaliū pars i; militars uias pars sine
b. 5

ullo exitu intermorit^r ut est tex. in. l. si. in. fi.
ff. de lo. & iti. pub. Ex predictis notari pot
qualiter cognoscatur uia publica a uicinali
priuata & qualiter sup h^o debeat capitula
ri & pbari & adde que dicā in trib⁹ sequē
tibus. q. Quero octauo circa uia publicā an
sit unicuiq; licitū ire per uia publicā & du
cere currum uel plaustrū uel trabē aut la
pides Et dicas q; sic ut. l. ii. §. i. ff. nē qd i lo.
pu. ubi dicitur quod loca publica priuatorū
usibus def uiunt iure. s. ciuitatis & nō quasi
proprio cuiusque. Et ppter ea dixi in. q. p
cedenti uia publicā esse cuius solum est pu
blicū Vnde quidam aduocatus hic male li
bellauit in puadam causā uie que nunc pē
det Dixit enī uiam illam esse publicam &
proprietatē ad se spectare quod nō ne er
res Et quod dixi quod licitū est cuiq; ire p
uiam publicam fallit quando esset prohi
bitum per dominum uie puta per principes
quia tunc non liceret Nam domini terrarū
possunt prohibere nedum suis sed etiaz fo
rensibus uenire ad loca sua ar. l. diuus. ff. de
ser. ru. pre. & l. heres. ff. de usufr. le. & l. sicuti
§. aristo. ff. si ser. uē. secundum bal. qui ita
notat singulariter in. c. i. de no. for. si. i. usi.
seu. qui subdit postq; forenses uenerunt in
territorium alicuius sunt sicut reliquus po
pulus & esset contra naturalem equitatem
& bonum publicum si expellant^r facit tex.
in auten. de questoribus in prin. & ita etiā
tenet do. laco. de aluaro. sequendo bal. in. c.
.i. ad finem in ti. qualiter iu. de uas. fide qd
perpetuo tenementi. Quero nono an
ius eundi per uia publicam possit p̄scribi
& breuiter dic quod non ut. l. uia p publicas
ff. de uia pub. unde secundum glo. ibi nō.
q; si esset aliqua uia publica per quam non
fu flet itum per aliquem ppter hoc nō tol
leremus ius eundi per illuz tex. & iō dicit
ibi glo. notabilis q; non pōt p̄scribi uia
seu ius eundi ad factum iacobum & si dice
remus aliter multis ire non liceret & dicit
q; hoc ē spēle contra regulam. c. de p̄scrip.
.xxx. an. l. omnes Vel dicit q; est ideo quia
uidetur excipere si alius impedit q; ius ex
cipiendi non tollitur tempore. l. pure ff. de
doli excep. Et subdit ibi glo. notabiliter q;
etiam si per centū annos non itum iuerit fa
uore publice utilitatis non p̄scribitur.

Quero decimo cuius sit uia publica dic
quantum ad usum ē priuatorū nō quantū
ad proprietatem ut. l. ii. §. i. ibi priuatorum

usibus deseruiūt iure. s. ciuitatis non pprio
cuiusq; ff. ne quid in loco pub. facit quod di
xi in. viii. q. Sed quantū ad alios est dubius
an. s. sit illius tm ciuitatis uel loci in quo est
uel sub cuius territorio existat An uero sit
ciuitatis romane, olim & hodie principes p
domini illius ciuitatis uel loci. & uidef qd
sit illius ciuitatis uel loci tm per dictā. l. ii. §.
.i. ibi iure. s. ciuitatis & ita tenet ibi glo. i. §.
ciuitatis in prin. & uidef pbari i. d. l. ii. i. pri.
cū gl. in. §. i. que exponit municipali & sic
p̄supponit q; ciuitas possit super hoc dispo
nere & ē glo. de hoc i terminis i. d. l. ii. §. uia
que incipit ut princeps in fi. que dicit q; q;
libet ciuitas habet iurisdictionem faciendi
uia publicā. In cōtrariuz uidef q; sit tm
ciuitatis romāe que hodie dñi aut p̄cipis
illius ciuitatis uel loci maxie nō ē recogno
scentis superiores sicut ē dominiū ueneti
arū quia si uia publica ē ergo non uidetur
posse spectare ad ciuitatez quia bona ciuita
tis alterius q; romane abusiue dicūt publica
Sola enim ea publica sunt q; populi romāi
sunt ut. l. bona ciuitatis cū. l. se. ff. de uer. sig.
Itē quia tex. in. d. l. ii. §. i. dicere tacite uidef
q; in dubio p excellentiam intelligat de ci
uitate romana p. §. s. quotiens insti. de iure
na. & ita uidef tenere. gl. i. d. §. i. i. uerbo ciui
tatis in fi. Sed Bar. i. d. l. ii. §. i. concordat istas
opiniones dicens q; ista non repugnat. naz
uerum est q; quelibet uia publica principa
lis spectat ad ciuitatē romanaz per iura ad
hoc allegata & p hoc ē tex. i. c. i. in prin. i. §.
uie publice i ti. que sunt regalia. & spectant
ad regem uel p̄cipiez ut dixi. s. in. vii. q. sed
quelibet ciuitas habz ius i uia publica ex p
missione ciuitatis romane ut p̄batur in. d. l.
.ii. in prin. ff. ne quid in loco pub. ibi p̄terq;
l. coniuncta glo. que exponit. l. municipali
& p̄batur in. l. prohibere. §. plane. ff. qd ui
aut clā. facit quod dicit^r de iure ciuitatis qd
ē approbatus regulariter a iure canonico i
q̄tū ei nō cōtradicat ut. x. di. sine adiutorio
& i. c. sequēt. & notāt canoniste in. c. ecclia
sancte marie. extra de osti. Ex quo nō. q; q; li
bet ciuitas uidef habere iurisdictionē faci
endi uia pub. & eadē ratione reducēdi uias
publicā i locis priuatis ut notat Bar. i. dicta
l. ii. §. i. p glo. ibi que incipit ut priuat^r & idē
nō. i. eadē. l. ii. in prin. Et ex hoc Bar. in. l. ii. i.
prin. ff. ne quid in loco pub. dicit q; fuit de
facto quod qdam platea quam cōe uendere
uolebat. Et uidebat^r qd nō posset nisi p pri

cipem ut. l. cōtinu⁹. §. cum quis de uer. ob.
datum fuit consilium tale q̄ de hoc fieret
statutū. §. q̄ possit uendi & postea uendat̄
p̄ illum tex. & per. l. phibere. §. plane. ff. q̄
ui aut clam & ibi hoc etiā uoluit Bar. in dic
to. §. cū. quis & per oēs doc. Sed ut cōstitio
ista melius intelligat̄. subicito alias uidelicet
an loca publica possint uendi uel alienari
& per quē & quō Et uidetur primo q̄ nul
lo modo possint alienari quia n̄ sūt cōmer
tio nostro ut. l. sed & celsus i prin. ff. de con
trahen. emp. & dicto. §. cum quis nisi p̄ pri
cipem & uoluit glo. in dicto. §. cum quis &
habetur i. l. apud iulianum. §. si. ff. de le. i. uel
p̄ regē ut i. c. i. in prin. in ti. que sūt regalia
In contrariū uidet̄. l. ii. i prin. ne quid i
loco pub. & in dicto. §. plane Ego in hoc sic
puto esse dicendum Aut ē princeps qui n̄
cognoscit superiorē & non ē dubiū q̄ per
ip̄m loca publica alienari possunt p̄ glo. in
dicto. §. cū qs p̄ dictā. l. apud iulianum. §. si.
& p. l. ii. in prin. decreto ne principū tibi cō
cessum ē. ff. ne quid in loco pub. & ita dixi i
l. inter publica in. iii. q. ff. de uer. sig. Quod
fallit q̄n aliēat̄ p̄ metū puta alicui tirāno po
tenti ar. l. i. §. que honorāde. ff. quarū rerum
ac. non da. & tenet Bar. i dicto. §. plane Se
cūdo fallit q̄n alienaret aliqua quorū dona
tor esset i magna diminutione iurisdictionis
regni sui & tūc nō posset per. c. intellecto ex
tra de iureiurā. Sed si donaret aliqua que n̄
diminuūt iurisdictionē ualeret & donatio
facta a rege p̄iudicaret successori in regno
ut in. c. abbate sane de re iu. in vi. & ita tēt
Bar. in dicto. §. prediū. Aut iste princeps r̄
cognoscit superiorē & istum equipero ci
uitati & ideo dicedum ē de eo quod dicā de
ciuitate excepta romana Aut ergo ē ciuitas
que recognoscit superiorē & tūc subdistin
gue aut sunt bona publica que sunt in pa
trimonio ciuitatis & non in usu publico.
Exemplum sicut sunt molendina bononie
& de istis pōt ciuitas disponere pro libito
uolūtatis sicut pōt quilibet priuatus de re
sua ut ē tex. cū glo. notabili. in dicta. l. sed &
celsus in prin. & uoluit etiā glo. i dicta. l. in
ter publica ut ibi dixi i secūda. q. Et ideo di
cas de quacūque re que esset ciuitatis in usu
ciuitatis tūc puta si ciuitas haberet fūdū uel
apotechas quorū reddit⁹ ueniret i cōi quia
possent uendi libere per ciuitatē Aut sunt
bona publica que publico usui sint destina
ta sicut sunt uite publice forus theatrū cāp⁹

marcius & pratus uallis & tūc aut uult alie
nare ista bona simplr non cōdēdo aliquas
legē uel statutū & uidet̄ q̄ possit cōdēdo
legē ut supra dixi ergo uidet̄ q̄ possit etiā
alienādo quia cōtractus factus ab illo q̄ hēt
potestates legis condēde habet uim legis
ut habetur in. l. cesar. ff. de publicanis & i. l.
donationes. E. de dona. iter ui. & uxo. & uo
luit Bar. in. l. ciuitas. ff. si cer. peta. Et istam
opinionē q̄ possit ciuitas sine statuto alie
nare bona publica tenet Raf. cu. in. d. l. con
tinuus. §. cum quis de uer. obli. Sed Bar. ibi
tenet cōtrariū & coiter doc. & Bal. l. ii. in
prin. ff. ne quid in loco pub. & i. l. phibere
§. plane. ff. q̄ ui aut clam. & do. Pau. in. d. §.
o quis ubi dicit quod imo aliq̄n necesse est
prius statutū tollere uel suspēdere ante q̄ p̄
ueniat̄ ad actū r̄rium statuto Et hoc uide
mus continue obseruari q̄n uniuersitas ali
quid facere uult cōtra formā statutorū quia
imo suspēdit statutum & postea facit actus
r̄rium de quo uide oio per Bal. in. l. i. E. ne
fi pro pa. & per canonistas in. c. dilecto ex
de preben. Et ita feci hoc anno obseruari in
collegio doc. Padue Quod perpetuo tene
menti quia est optima cautela ad contraue
niendū statutum etiam iuratum p̄ illos q̄
sunt uniuersitatis uel p̄ illos qui sunt d̄ uni
uersitate Per hoc tūc nō r̄ndetur ad ar. Raf.
dū dicit q̄ talis cōtractus hēt uim. l. & sic
perinde est ac si per. l. i. statutū esset & ista
ē cois Ego aut teneo opinionē bar. per tex.
i. l. i. i prin. ff. ne quid i loco pub. ubi uult q̄
nō sit licitum aliquid i loco pub. immittere
uel dānū dare i. l. hoc est statuto ut glo. ibi
exponit cōcessum sit. Nec obstat quod didi
cit Raf. q̄ contractus qui fit p̄ illū q̄ hēt po
testatē. l. cōcedēde habetur p. l. quia illud
procedit q̄n cōtract⁹ fit super res cōtrahen
tes Vel quādo fit per eum qui potest s̄ber
Sed res pub. de quibus dixi n̄ sunt ciuitatis
sed principis nec ciuitas habet potestatē con
trahendi uel disponēdi de eis quia sibi hoc
nō ē permissus a p̄cipe nisi per uia statu
ti seu legis ut. d. l. ii. i prin. ibi preter q̄ lege.
Aut ciuitas uult alienare per uiam statuti
ga uult facere primo statutū q̄ locus publi
cus efficiatur priuat⁹ & postea ip̄m uēdere
Et Bar. i dicta. l. i. in prin. tenet q̄ possit ut
supra dixi. Dñs Pau. de cast. i. l. cotinuus. §.
cū quis. ff. de uer. obli. tenet cōtrariū dicens
q̄ si ciuitas recognosceret superiorē nō pos
set hoc facere sine licentia superioris. Vnde
b. 4

dicit q̄ ciuitas Padue non posset tale statu-
tum facere nec alienare sine licētia dñorus
Venetiæ ap̄d quos ē oīs administratio. l. i.
ff. de consti. pecu. Ego aut̄ firmiter teneo cō-
trariū uidelicet opinionē Bar. p̄ tex. cū glo.
in dicta. l. ii. in prin. ne quid in loco pub. &
p̄ l. phibere. §. plane. ff. quod ui aut clam q̄
iura loquūtur nō solum de ciuitate Roma-
na sed etiā de aliis ciuitatibus ut dixi in q̄
p̄cedenti Et ideo non debemus iura restrin-
gere ad ciuitatē que non recognoscit supio-
rē quia tunc perire esset ac si loqueret̄ de
ciuitate Romana tatū quod non ē dicēdus

Et ex p̄dictis ifero aliquas conclusiones
Prima ē q̄ loca publica unius ciuitatis que
sunt in usu publico ut cāpus martius pla-
tee & similia possūt uendi p̄ aliter alienari
per ciuitatē i qua sunt si nō recognoscit su-
periore uel per eius dominus s̄r̄r superi-
orem nō recognosceētē. Secunda cōclu-
sio princeps uel ciuitas uel recognoscēs su-
piorē pōt statuere q̄ locus publicus efficiat̄
p̄ priuat⁹ & uēdat̄ p̄ ad aliū usū deputetur
ut dicta. l. ii. i prin. ibi decreto ne principum

Tertia cōclusio p̄ ciuitatē p̄ dñm recog-
scētē superiorē nō possūt uendi dicta loca
publica sine licentia superioris. Quar-
ta p̄r ciuitatē p̄ dñm superiorē recognoscentem
pōt fieri statutum sine licentia p̄ aucto-
ritate superioris q̄ bona publica sue ciuita-
tis efficiat̄ priuata & postea uēdant̄ tāq̄
priuata. Quinta conclusio si concurrat
ciuitas uel dñs cum superiore i alienando
bona publica uel i disponēdo aut statuendo
de eis p̄fertur princeps superior cuius hec
bona sunt per. c. i. in prin. que sint regalia

Sexta & ultia cōclusio Pōt princeps supe-
rior qui nō recognoscit superiorē alium
tollere ciuitati uel dño inferiori potatē sta-
tuēdi super rebus publicis Et ē rō q̄a ex q̄
illa potestas q̄ uā hēt ciuitas disponēdi d̄ re-
bus p̄blicis leges cōdendo p̄cedit alias ut
dicta. l. ii. in prin. ff. ne quid i loco pub. pōt
per p̄ciatē reuocari qm̄ ne dū lex pōt reuo-
cari per principē sed ēt priuilegiū conces-
sūm etiā per p̄decessorē suū ac ēt postq̄ est
aliis ius q̄sitū ut. l. q̄ fūdo. c. de nō alien. li.
xi. ut singulr nō. Bal. secūdū Ni. de mat. pe.
col. in fi. c. unde lib. Vbi oīo de hoc uideas
Ad soluendū tñ istud priuilegiū req̄retur
clausula nō obstāte tali. l. puta. ii. ff. ne quid
in loco publico ex quo tale priuilegiū ē in
corpore iuris clausum ar. glo. notabilis i aut̄

qua in prouincia. c. ubi de cri. a. oportet &
glo. i. l. heres absens in prin. ff. de iudi. quod
ē notādū. Potest addi septima conclusio
ex p̄dictis uidelicet quod ciuitas que etiā re-
cognoscit superiorem pōt bona que sunt i pa-
trimonio suo nō i usu cōi ut sunt molēdina
Bononie alienare etiā sine auctoritate supi-
oris p̄ tex. cū glo. i. l. sed & celsus in prin. ff.
de cōtrahen. emp. & i. l. inter publica. ff. de
uer. sig. Quero undecimo p̄cipaliter.
An p̄ uia publicā sit licitum priuato ducē
aquā simplr uel p̄ conductum ligneum uel
lapideū. & dicas q̄ nō nisi ex licētia princi-
pis uel ciuitatis i. l. seruitutē. §. publico. ff. d̄
seruit. & ibi notat Bar. i. l. quo min⁹. ff. d̄ flu-
minibus. Quero duodecimo Aut. s. uia
publicā sit licitū facere pontes seu pōticel-
los. Et dicas q̄ nō per priuatū ut. l. ii. §. trac-
tatus. ff. ne quid in loco pub. Et ita tenet ibi
glo. & Bar. & probatur in. l. fi. ff. ne qd i flu-
pub. Sed premissu p̄cipis uel ciuitatis hō
fieri potest uel quando esset consuetudo in
contrarium ut. d. §. publico & notatur in. l.
nō solum in prin. ff. de no. op. nun. ut notat
Bar. in. d. l. quo minus i. xiii. q. & p̄ Bal. in. l.
lapilli. ff. de rerū diui. & in. l. iuris gentiuz.
§. si paciscar. ff. de pac. & per Ang. in. l. fi. ff.
de serui. De quo dic ut dixi plene in libro
superiori. Quero. xiii. an uia publica pos-
sit per priuatum occupari aliquo modo. Di-
cas regulr q̄ nō etiā si hoc nemini sit noci-
uum ut. l. ii. in prin. ff. ne quid i loco publi-
co. & ideo nō est licitū facere scalas in uita
publica. Nec etiā primū uel secūdū gradū
scale ut notat Ang. i. d. l. fi. ff. de seruit. ut di-
in libro p̄cedenti. de scalis. Eodē mō non lz
ortulū facere uel uineā plātare uel aliqd ali-
ud iponere nisi p̄ principē aut ciuitatem
uel consuetudinem hoc p̄mitteret̄ q̄ nota
& p̄dicta que dixi i his tribus questionib⁹
p̄ximis d̄ concessione principis p̄ ciuitatis
Intelligo qm̄ talis concessio esset uicinorus
aut alicuius priuati quia tunc talis conces-
sio non ualere ar. l. quotiens. c. de preci. im-
pera. offer. & l. nec amif. c. de eman. lib. &
ita tenet glo. i. l. seruitutes. §. publico in
x. icōmodo de seruit. & glo. in. l. ii. §. si quis a-
principe in x. impetrauerit. ff. ne quid i lo-
co pu. Circa quod uide oīo que plenissime
dixi supra de pōticellis. x. sed circa p̄dicta
dubitari posset & in ti. de ingressu. x. p̄dic-
ta autem itellige & supra de curia in vi. fal.

Quero. xiiii. an uia publica possit clau

di. Dic breuiter Aut interuenit auctoritas principis aut ciuitatis aut illi⁹ cui reipublice administratio cōcessa ē ut possit ire. l. seruitutes. §. publico. ff. de serui. & l. ii. in prin. ff. ne quid i loco publico & l. quod principis. ff. de aqua plu. ar. & in l. phibetur. §. plane. ff. quod ui aut clam. Aut non interuenit talis auctoritas. Et tūc aut talis uia habet exitus i aliā uiam publicā uel ad urbē uel ad mare uel flumina iuxta. l. si ff. de loco & iti. pu. & tunc sine dubio per priuatos claudi nō potest ut dicta. l. ii. §. ait pretor & §. pretor ait & est tex. p glo. in. l. i. ff. de lo. & iti. pub. qui dicit q̄ si aliquis uiam publicam clauserit cuilibet permittitur agere interdicto ut restituat in pristinum statū ut dicto. §. p̄tor ait. Aut talis uia non haberet exitum quia per eam forte itur ad certas domos Et tunc uidetur q̄ possit claudi quia illa uia uidetur esse uicinalis & uicinis tantum seruit Et sic quedam priuatorum uicinatorum esse uidet̄ per. l. ii. §. uicinales. ff. ne quid in loco pub.

Ex quo potest inferri Si domus uel fundi qui sunt undiq; essent unius tm̄ ille sol⁹ posset. dictam uiam claudere Et uidi multos esse in hac opinione Sed contrarium ē uerius p̄supponendo q̄ sit uia publica uel uicinalis ita tamen q̄ nō extet mēoria q̄ sit facta ex collatione fundorum uicinatorum quia talis uia dicitur publica licet appellet̄ uicinalis ex eo quia p̄cipaliter uicinis de seruit ut dixi supra in septima. q. Vnde cum sit uia publica & in usu publico & publice omnibus pateat claudi non potest p̄ dictas. l. i. ff. ne quid in loco publico & per. l. i. §. si quis in speciem & l. si. ff. de uia & l. i. cuius glo. ff. de lo. & iti. priua. Et ita tenet Ang. in consilio suo. xviii. q. incipit reperitur ista reformatio infrascripti tenoris qui subdit quod quis non potest dicere hanc uiam nō esse publicam cū exitū non habeat nō enī hec attendimus sed hoc tm̄ an solū sit publica Pro quo tu allega dicta. l. ii. §. uia publicā Nec obstat quod dicatur uicinalis uel consortiua q̄ nō ex eo q̄ sit uicinatorum uel consortū ritū p̄prietatis sed eo quia p̄cipaliter deseruit uicinis & consortib⁹ tm̄ in usu publico non est nisi p̄betur quod extet memoria q̄ sit facta ex collatione fundorum quia tunc esset priuata eorū & per eos possit claudi & non aliter per dicta. l. ii. §. uicinales & per. l. si. ff. de lo. & iti. pu. & p̄ ea q̄ dixi in septima. q. & supra de ingressu uel

introitu. & predicta autem p̄cedūt. Quod p̄petuo tene menti quia sepe de facto contingit. Quero. xv. quid si aliq; uel alter impedit q̄ per eam iri non possit an possit agi contra claudentem uel impedientem. Dic quod sic ut. l. quibus diebus in prin. ff. de condi. & demō. & l. i. ff. de lo. & iti. pub. Et dicit glo. in dicta. l. quibus diebus q̄ possum ager actiōe iuriarū uel negatoria bal. ibi tenet contrarium q̄ quis nō p̄sequit̄ i teress. pecuniarium uel patrimoniale pro quo dantur Ideo dicit competere dumtaxat iudicis officium ar. l. denunciamus. Et d̄ his q̄ ad eccle. confu. & l. si seruus. ff. quod cum eo & ff. de offi. p̄con. l. si. & ita tenet do. Pau. & castro in. d. l. quibus diebus in si. pri. Ego plus dico quod si aliquis clauderet uias publicam cuilibet permittitur agere interdicto ut restituat in pristinum statum ut. l. ii. §. pretor ait. ff. ne quid in lo. & iti. pub. & dixi in. q. precedenti. Quod tamen intellige nisi esset clausa auctoritate principis l̄ ei⁹ qui haberet potestatem alienandi ut dixi. s̄ in octaua & decima questione. Quero. xvi. aliquis clausit uiam nunquid possum p̄pria auctoritate clausuram frangere Dic aut loquimur de uia priuata. Aut est clausa p̄ dominum uie Aut p̄ alium. Si est clausa p̄ dominum uie nullus potest eam clausuram rumpere quia in nostro licitum est p̄ libito facere ut. l. in re mandata. ff. man. nisi illa uia iure seruitutis esset alteri obligata quia quando aliquis edificat etiaz contra debitam seruitutem dummodo non edificat in alieno sed in suo tantum non potest p̄pria auctoritate etiam p̄ illum cui seruitus debetur ut. l. quemadmodum. §. si ad ianuā. ff. quod ui aut clam. Si uero alius quam dominus claudit uiam potest indistincte dominus p̄pria auctoritate destruere ut p̄batur in dicto. §. si p̄tecti. & in dicto. §. si ad ianuam. Si autem uia est publica tunc dic quod non licet p̄pria auctoritate destruere sed debet agi interdicto ne quid in loco publico ut. l. ii. in prin. & §. ait pretor & §. pretor ait. ff. ne quid in loco publico. Et d̄ hac questione dic ut dixi supra in p̄cedenti libro de seruitu. ti. immit. in septima questione principali Vbi plenissime examinaui istum articulum. Quero. xvii. quid si clauditur uia publica que est in una contrata an alius de alia contrata cui⁹ parum aut nihil interest possit agere ut destruat

dicta clausura Dicas q̄ sic ut dicta. l. ii. ff. ne
quid in lo. pu. Et hoc tenet glo. nō. in dicta
. l. ii. §. penul. i. de actionis Et ita tenet Ang.
in. l. in prouinciali. §. fi. ff. de no. op. nun. qui
dicit illam glo. nō esse alibi Et lo. de Ana
nia in. c. qualiter & quando in. ii. col. extra
d' accu. q̄ dicit q̄ illa glo. cōter tenet p̄ doc.
imo dicit plus q̄ etiā forenses possent age
re p̄ dictā. l. is Et ita nō. Bar. Ang. & doc. in
dicta. l. in puiciali. §. fi. & dixi supra de clo
cis in septima. q̄. Quero. xviii. de quadā
questione que fuit iter duas cōmunitates
quā ponit Bal. in. l. si plures. c. de condi. in
fer. de quadā uia publica p̄ quam ibant cur
rus utriusq̄ communitatis cui ex dominis
territorii debet hec uia applicari Et dicen
dum est q̄ dicta uia ē in p̄miscuo usu nec
diuidi pōt quia quelibet ps diuisa esset in
tilis ad exercitiū uie & cuius effectus idui
duus est eius quoq̄ substātia idiuidua ē ar.
. ff. de re iudica. l. cuius effectus & ff. cōmu
ni diui. l. arbor. §. uestibulo Et maleficia ibi
cōmissa syndicus utriusq̄ uniuersitatis pōt
denuntiare Nec est curandum in qua pte
uile utrum magis uersus territorium siue
latera unius territorii q̄ uersus reliquū quia
tota uia est p̄miscua iurisdictione Et iste
cōmunitates rediguntur ad instar duorum
sociorū siue duorū reorū credendi unde si trā
seuntes p̄ illam uiam debent soluere peda
gium erit cōe quia ex re p̄miscua & cōi p̄
uenit Inquirendo tñ de maleficio sibi cōmis
so uidetur melior cōdictio occupantis Et oc
cupare dicit qui totū usurpat & tñ hic ha
betur occupatio iurisdictionis ubi p̄uētio
facit ius ar. ff. de offi. cōsu. l. i. Et sicut imple
re cōditionē soli iplenti ut dicta. l. si plu
res. c. de condi. infer. ita exercere iurisdic
tionē prodest soli exercenti Et solus p̄ueni
ens intelligitur iurisdictionem exercere.

Alii dicunt q̄ si in medio duarū ciuitatū
est locus cōis & ibi fiat maleficio q̄ potās
utriusq̄ ciuitatis hēt cognoscere quia eius
territoriū offenditur. ff. de his qui deie. ul
el. l. i. in fi. & l. si uero. §. q̄ si ex meridiano
Et sic non est melior cōdictio p̄uenientis
sicut in iniuria facta pluribus unusquisq̄ i
iuriam suam p̄sequitur & hec est uerior se
cundū Albertum de ceruio. & dicit Bal. in
dicta. l. si plures. & econuerso si uia tenetur
emendare furta in suo districtu & i uia cōi
duarū uillarū esset factū furtū quelibet uil
la tenet i solidū sed una absoluit altera libe

ratur ut in dictis iuribus. Et sic quod cōe ē
priuatū actiue passiue i istis idiuiduis secū
dū Bal. i. d. l. si plures & adde predictis quā
tum ad cōdēnationem quod notat Alber. d̄
rosa. in secunda pte statutorū. q. clxxvii. &
etiā in. q. xxxviii. Quero. xviii. statuto
caues q̄ uulneratus i uia publica magis pu
niat q̄ si alibi uulneratur. aliquis pcussit in
uia priuata p̄ quam tamen iter publice fie
bat an puniet ac si i uia publica uulnerass̄
& uidet q̄ sic p. l. i. §. summa cum utilitate
ibi dūmodo p̄ eum uulgo iter fiat. ff. de his
q̄ deie. uel effu. quia nemo spectari debz ut
. l. iii. §. cōdictio. ff. de adi. le. Ita tenet ang. i
tractatu suo de maleficiis in ti. de pe. & per
cus. & insultu. de. Item po. Et eū sequit̄ Al
ber. de rosa. in suo ope statutorū in. ii. pte
. q. xxxvii. que incipit statuto caues q̄ uul
neratus. In contrarium tñ uidet q̄ illa uia
in ueritate est priuata & i questione p̄sup
ponit & dixi. s. eo. in. vi. q. ergo statutū p̄a
le loquēs de uia publica non debet habere
locū i priuata qm̄ statuta sunt stricti iuris
Nec regl̄r debet extendi ut. l. iii. §. hec uerba.
ff. de neg. ges. & l. i. §. his qui nauem. ff. de ex
erc. cum sy. & maxime statuta p̄alia ut nō
tur i. l. si uero. §. de uiro. ff. so. ma. & istā par
tē puto esse ueriorē quia qn̄ statutū est pe
nale & cōrectoriū iuris cois sicut p̄supponi
tur in casu isto tunc non debet extendi etiā
p̄ idemtitatē rationis per nō. per gl. & doc.
in aut. quas actiones. c. de sacro sa. ec. & per
nō. eleganter per bar. in. l. i. ff. so. ma. in. ix. q.
Secus esset quando statutum declararet at
distingueret ius cōe quia bene tunc fieret
extensio per ydemtitatem rationis secūdū
Bar. in. d. l. si constante. Non ob. l. i. §. sūma
cum utilitate. ff. de his qui deie. uel eff. quia
ibi fit extensio per. l. & in cāu nostro fieret
per hominē que quod non est dicendū per
p̄dicta. Quero. xx. de alia questiōe quo
tidiana. l. statutū est hic Padue & etiā i mul
tis locis q̄ si quis uēdiderit fūdū possit co
herēs seu cōfinis seu collateralis p̄ntare id
p̄ciū & uendicare fundū uenditū ab ēpto
re Modo aliqs uēdidit fundū & uicinus q̄
habet aliū fundū p̄pinquū uia tamē publi
ca interueniente uult p̄ntare precius uigo
re dicti statuti. Querit̄ an possit. & dubiū
est in hoc an talis uicinus dicat̄ coherēs &
cōfinis aut collateralis ita q̄ possit p̄senta
re. & uidetur q̄ sic per. l. actius. ff. de acqui
re. do. & per tex. cum glosa. no. instit. de re.

diui. in. §. riparum in X. adherent ubi hēf
q̄ ripe fluminis dicuntur esse illoꝝ quorū
prediis adherent etiā si uia publica sit i me
dio. Item pro hoc quia uia publica media nō
impedit seruitutem licet alius locus priua
tus sit ut. l. seruitutis. §. publico. ff. de seruitu.
& l. qui sella. §. si. de seruitu. ru. & casus uide
tur ad litteram in. l. ii. §. si. cum. l. sequenti. ff.
si. reg. ubi dicitur q̄ si uia publica sit i me
dio iter fundū tuū & meus confinium non
intelligitur quia uia i confinio meo est uia
publica magis quā ager uicini & ideo uult
ibi quod nō possit agi iudicio si. reg. qd̄ inf
confines cōpetit. Et istam ultimam partem
puto ueriores esse. et idem etiaz dicas si flu
men publicum esset in medio quia n̄ dicerē
tur esse confines seu colleterales ut est tex.
in. l. i. que incipit quia uias. ff. si. reg. Secus
si riuus priuatus interueniret ut est casus
in. l. sequenti q̄ incipit sed si riuus Et hāc
partem etiam tenet Bal. in quadam. l. greca
Frederici impatoris que uocatur ius p̄tho
mifios in glo. ii. Nec obstat. l. martius. . de
acqui. re. do. ubi tex. in si. uidetur uelle qd̄
si inter fundum uicini & meum est uia pu
blica & flumen destruxit fundū uicini &
uiā publicā & postea retrocedit flumē qd̄
fundus uicini efficitur meus nō obstante q̄
uia que remanet sit in medio quia ille tex.
fundat se in hac ratione in si. quia etiaz ip̄a
uia est fundi mei & glo. intelligitur quantū
ad molumentum non quantum ad proprie
tatem uel quantum de commodum meum
quia si uia destruetur ex fundo meo debeēt
re pari per. l. si locus. §. si. ff. quemad. serui.
amit. Sed quo ad alios effectus secus Et iō
quantum ad hoc ut fundus qui est ultra uiā
sit coherens quantum ad hoc ut contra ius
commune possit uendicari dicendum ē q̄
ip̄a uia impediāt ne fundi dicantur coherē
tis Et eodem modo respondeo ad gl. in. §. ri
parum que potius probat contrarium rela
ta ad tex. qui tex. dicit quod ripe sunt eius
cuius predio adherent & glo. addit etiam si
uia uel flumen sit etiam in medio quasi di
cat licet tunc non adhereat predio quando
uia est in medio tamen ripa sua ē Quō
xxi. quid si uia comunis est fontes agroz ul
castroz ad cuius iurisdictionem p̄sumatur
predia pertinere Respondeo secundz Bal.
in. l. si plures. C. de condi. inser. q̄ uia cōmu
nis diffinit loca secunduz uicinitatē aspectz
insti de re. diui. §. insula & uide quod nō.

Azo. in summa. C. uti possi. in. §. in his. Itēz
mediū est extremitatibus oppositū secundū
Aristoteles & ideo nulla extremitas predi
cat̄ de medio Itēz quod participat de or̄nis
nō est simplr tale ut. ff. de le. ii. l. hoc legatū

Quero xxii aliquis legat uel uendit fū
dum uel domum an nideat̄ concessum qd̄
debeat habere uiam ex fundo exterioris ul
uendentis Vel sunt duo fratres aut socii di
uidunt unum fundum an in dubio uideat̄
actum quod un⁹ debeat habere uiam per
partem alterius. Vide que plenissime dixi
in libro precedenti in ti. de serui. iti. seu adi
tus. ubi etiā dixi de iti. & actu. ubi omnino
uide & adde quod si aliquis uendit fundus
in quo habet capellā & capella non cedit si
habet aditū ex publico. Sed Bar. ita dicit in
l. si mercedes. §. i. ff. de actio. emp. per illuz
tex. cui adde notata p̄ Innocen. & docto. in
cex litteris extra de iure patro. Quero
uicesimotercio quid si uia publica est aq̄
inundata uel aliter destructa an possit ire
per fundus uicini. Dic q̄ sic per. l. si locus. §.
si. ff. quemadmodus seruitus amit. & nūqd̄
debeat uicinus de hoc habere precium glo.
ibi tangit ego dixi in loco precedenti in d̄
cima. q. principali in si. & supra de seruitu.
In antepenultima questione X. sed quid si
locus debens seruitutem itineris est inun
datus & in penultima questione. X. vii. qm̄
uia publica. & adde quod isto casu si aliq̄s
duceret pecudes uel animalia per fundum
uicini qm̄ uia publica ē destructa non pōt
accusari per uicinum de damno dato ut no
tat Bal. in. l. per agrum. C. de serui. & aqua.
& uide ad hoc glo. i. di. omnes. ll. in glo. ma
gnia in si. & glosa final. in prin. l. martius.
ff. de acquir. re. domi. Et hoc intellige dum
modo ciuilit̄ ducat animalia ita q̄ a dam
no in quātū potest custodiat. l. si cui. ff. de f̄
ui. secundum Bal. in. d. l. p̄ agruz. Que
ro uicesimoquarto quid si aliquis in agruz
uicini uiam publicam reiecerit An is per
cuius fundū uia publica facta est possit age
re contra euz Dic quod sic quia potest age
re actione uie reiecte ad suum interesse sili
cet quanti sua interest q̄ uia publica per su
um fundum facta non sit ut est tex. in. l. si i
agrum. ff. de uia publica quia actionē qd̄az
dicūt esse proprium nōmē actionis & ita ē
in arbore actonū Iohānis i spiritali circu
lo & ita bene sonat actio uie reiecte sicut et
nomen alterius actionis. & ita tenuit Azo

ut notat glo. i. in fine in dicta. l. si in agrum

Alii dicunt quod non est proprium nomen actionis sed est quedam adiectio sicut est actio de peculio & quod dicitur in dicta. l. si in agrum quod datur actio uie reiecte debet exponi idem propter uiam reiectam datur actio utilis. l. acquirie. uel in factum ut notat gl. i. dicta. l. si in agrum sicut & alias datur actio de dolo. idem propter dolum de actio sicut mand. .c. de do. l. i. Et istam partem tanquam ultimam uidetur sequi Ros. in libellis suis iuris civilis in ti. si uicinus per fundum uiam reiecit & cetera. alias est parca de acti. uie reiecte Et ita etiam tenet Bar. i. dicta. l. si in agrum qui dicit quod ista non est actio de per se sed est actio in factum ex hoc edicto. uel per. l. acquiria. Et intellige Bar. dum dicit ex hoc edicto de edicto posito i. l. i. de uia publica & iti. pub. re. Sed istam actionem uie reiecte crede quibusdam pro eius declaratione quia est materia incognita. Primo quot sint necessaria ad hoc ut competat ista actio Ros. in dicta parca de acti. uie reiecte dicit quod tria sunt necessaria Primum quod uiam publicam quis fecerit per fundum Secundum quod iste fundus sit uicini sui Et idem si esset alterius priuati Tertio quod propter hoc damnus sit illatum illi uicino uel domino per cuius fundum uia publica facta est Et hec omnia colliguntur in dicta. l. si in agrum. ff. de uia publica. Secundo quero ad quod competit ista actio. Et uidetur quod competat ad hoc ut uia publica reiecta in agrum uicini remoueat de fundo illo Sed dicit contra quod imo competit ad interesse tantum ut est casus in dicta. l. si in agrum Et hoc tenet Ros. i. dicto ti. de acti. uie re. & adde quod dicitur in sequenti. Hoc tamen fallit in casu quando uia publica esset destructa per. l. si locus. §. finalis. ff. que admo. serui. amit. secundum glo. in dicta. l. si in agrum quae declara ut dixi supra i. xxiii. q. & in aliis locis ibi remissis. Tertio quomodo quid si agetur ad hoc ut illa uia remoueat Dic quod non competit actio predicta ut statim dixi sed possum ego in cuius fundus uia reiecta est propria auctoritate claudere ita quod plus in transire non possit per. l. que admodum. §. si protectione. ff. ad. l. aquil. ar. l. ii. c. de allu. & ita Ros. in dicto ti. de acti. uie re. qui dicit quod ita de facto sepe uidemus Et adde quod dixi. s. in. vi. q. Quarto quero quid si egit quis primo contra uicinum quod uiam publicam in fundum suum reiecit & fuit consecutus interesse suum per actionem uie reiecte

an poterit postea claudere uiam Videtur quod sic ar. l. stichum aut pamphilum. §. de loco. ff. de solu. Contrarium teneas quod cum ipse precium habuit & precium loco rei succedat. ff. de peti. heredi. l. si rem & precium & dixi i. l. labeo. §. sabinus & §. item si dominus de uer. signi. ergo uidetur habere fundum ex quo habet precium Unde uiam claudere aut remouere non poterit. & ita tenet Ros. in loco preallegato. Ites pro hoc cum competant domino fundi duo remedia Unum ad itererelle aliud ad rem impetrandum Unum alteri renunciare uidetur iuxta notata i. l. q. in heredes. §. eligere. ff. de tri.

Quinto quero quod si aliquis reiecit uiam priuata per fundum uicini sui nunquid ageat actione predicta. & uidetur quod non quia illa actio est inuenta per uiam publicam. Ros. tamen in ti. preallegato in fine dicit quod credit quod utilem actionem habere possit & intentare etiam negatoria. & si est dominus fundi datur sibi utilis negatoria uel publiciana ut. l. si ego. ff. de publi. directa actio non datur pro uia tantum publica quia tunc non concurrunt uerba & mens legis. Facit quod notatur i. l. tutori. c. de neg. ges. & in. l. si quis id quod in prin. ff. de iurisdic. om. iudi. Sexto quero quomodo debet formari libellus in hac actione uie reiecte. Et dicit quod debet formari isto modo Coram uobis & cetera compareo ego Philippus alexander de uelletro contra & aduersus. Antonium falsepedatum Et dico & expono quod dictus antonius in agrum meum uiam publicam reiecit seu imisit propter quod interest mea ne uia illa ita reiecta esset quare istum interesse meum petere ad hoc propono actione uie reiecte Et hoc tenendo illam opinionem quod competat dicta actio. Sed tenendo aliam opinionem. l. q. non sit proprium nomen actionis sicut dixi in prima questione huius. xxiii. q. Tunc retineat omnia in libello posita & adicias. & ad hoc propono actionem in factum uel utilem. l. acquirie Ita dicit Ros. in dicto titulo de acti. uie reiecte. Sed tu dicas quod hodie in utroque casu non est necesse quod exprimat nomen actionis ut notat glo. magna in. l. i. in prin. ff. de ede. & ibi per doc. & notatur per glo. & doc. i. c. dilecti extra de iudi. i. c. examinata eo. ti. & tutius est quod non inferat nomen actionis in libello ut notatur in dictis iuribus & maxime in casu isto in quo sunt opiniones quod sit proprium nomen actionis exprimeretur. Septimo & ultimo quero quomodo debeat actor & reus formare positiones in hac actione uie reiecte. Dic se

cundum Roffre. in titulo sepius allegato
quia positiones actionis sic fieri debent Ego
dico q̄ uia publica uadit & ire debet p̄ ta-
les partes uel recta uia publica per illam ut
uicinus reiecit uel imisit per fundū meuz
Item dico q̄ per talē uia missā per fundum
meū danū mihi illatū ē & cetera. positores
non rei sic fieri possūt. Et dico q̄ uia publi-
ca ē uel esse d̄s per tales partes sicut nūc est
Itē dico q̄ i partes illas l̄ fines ē fundus tuus
Itē dico q̄ per talē uia publicā ita imissā cō-
dictio tua facta ē melior mō per uia & stra-
tā publicā pōt inde symonia uēdere renū-
tiantibus & per uia publicam trāseuntibus

Quero uigesimoquinto an quilibet te-
neatur munire uel reficere uia. Dic duplex
est uia Vna publica Alia priuata ut dixi s̄
in septima. q̄. Primo casu q̄n uia ē publica
distingue Aut uia est intra ciuitatē & qui-
bet debz munire iusta domū suā ut. l. ediles
. ff. de uia publica alias ē in ti. ff. de loco pub.
frui. Et ita tenet Bar. i. l. per bachinias. c. de
munē. conce. libro decimo Et idē si uia pu-
ē per burgos ciuitatis ut ē tex. cum glo. i. x̄.
ciuitates in dicta. l. ediles in tantū q̄ nullū
genus hominū excusatur. ab isto onere qa
non in tātum arg. iter sordida munera ut. l.
absit. c. d̄ priui. do. angu. libro xi. & ibi per
Bar. nisi esset cōcessa uacatio munerz publi-
corz uel papalis concessio ut non teneatur
ad istud onus reficiendū ut. l. hi qui mune-
ris. ff. de uaca. mu. & notat glo. & Bar. i. dicta
. l. absit Et ideo non excusantur etiā predia
principis ut ibi Et hoc tenet Andre. de ba-
rulo per illū tex. & ē tex. in. l. ad instructio-
nē. c. de sacrofac. ec. Itē nec excusant ecclesie
ut ibi & in aut. de eccle. ti. §. ad hoc sancim⁹
coll. viii. quia ē onus reale ut dicit Bar. i. d.
. l. ad instructionē. Et sic nota q̄ res ecclesie
tenentur ad refectiōnē uiaz publicarum
Non autē dicas q̄ sola ecclesia. i. ipe locus sa-
cer sine aliqua possessione teneat ad istam
refectiōnē quia nō tenet sed per possessio-
nes tm̄ Et ideo fratres minores nō tenentur
ad istud onus Nec ēt ecclesie ciuitatis tenē-
tur ad refectiōnē uie seu stilizare iura ciui-
tatis Bnonnie qa ecclesie in nullius bonis
sūt s̄ parochia reficiet secūduz Iaco. bu. &
Bal. in dicta. l. ad instructionē Et qa istud
on⁹ reputat esse on⁹ fructuū ut. l. si pēden-
tes §. si qd cloacā. ff. de usu. & d. l. ediles Se-
quit q̄ possessiones steriles que nihil red-
dūt de fru. non tenent ad istud onus secūduz

Bal. i. d. l. ad instructionē. Sed aduerte qa
glo. xvi. q. i. §. nouarū alias i. §. iuxta i. x̄. no-
uis collationibus in fine dicit singularit q̄
nō tenet. l. ad instructionē. c. d̄ sacro san. ecc.
que dicit q̄ clerici tenent ad instructionē
itinerū. & pro hoc uidet tex. i. c. nō minus
de immun. eccle. & i. cle. i. eo. ti. & hoc tenet
Hosti. i. summa de imu. ec. §. quibus Ego uō
credo illā glo. non dicere uerz qm̄ ista sunt
munera realia ut dicit Bar. in. l. ad instructio-
nem & non sunt sordida ergo tenentur ec-
clesie ut. d. l. absit. Nec obstat dict⁹ §. nouarz
quia ibi dicit q̄ ecclesia non tenetur ad no-
uas collationes & sic ad munera sordida &
istā partē q̄ ecclesia teneatur ad ista onera
refectiōnis uiaz tenet Ant. de bu. in. d. c. n̄
minus Vbi plene examinat istam materiā
Et ita ēt tenet Cardi. zab. in. cle. i. xvi. q. de
uita & ho. cle. dicens qd. d. l. ad instructio-
nem hoc expresse dicit. nec aliquod ius no-
uum specificē cōtradicit. Vnde quod n̄ mu-
tatur quare stare prohibet. l. sancimus. c. d̄
testa. & l. precipimus in fi. c. de appella. &
allego hāc rationē ad idē quia leges ciuiles
sunt approbate per ius canonicū i q̄tum n̄
cōtradicat expresse canonibus ut pbatur. x.
distin. si i adiutoriū. & i. c. sequenti. & notant
canoniste in. c. ecclesia sancte Marie extra
de consti. Et de ista materia An ecclesia &
alii teneant ad refectiōnē uiaz & pontius
Vide per dictū Pe. de Anch. i. repetōe. c. po-
stulasti i. v. q. ex de foro cōpe. Sz qd si im-
ponitur gabella pro plaustris & currib⁹ q̄
soluitur ad portaz pro refectiōne uie an ec-
clesia teneat & dicas q̄ sic quia aliquid sol-
uit ex eo q̄ plaustra destruūt uias & oportet
q̄ cōtinue reficiantur ex illa pecunia. Et
ideo sicut ecclesia tenet ad refectiōnē uiaz
secūduz q̄ supra dixi Ita ad solutionē huius
gabelle ex qua reficiūtur uie secūduz Iaco.
butri. & Bal. i. dicta. l. ad instructiones. Dicit
tm̄ ibi Bal. q̄ ad hoc nō possunt cogi p̄ secu-
lares ut i. cle. i. de imu. eccle. Item quid si
ciuitas uel uia uult facere unā uia de nouo
& uult iponere onus proprie pro rebus p̄
dicta expēsa uie uel pōtis An possit iponi
ecclesiis. Bar. i. d. l. ad instructionē dicit q̄ nō
p̄ aut. item q̄ nulla cōmunionis. c. de epi.
& cle. nisi predia essent tributoria. De quo
uide per Bar. i. l. placet. c. de sacro san. ec.

Secūdo casu q̄n uia ē extra ciuitates be-
nignius tūc debet fieri refectio & inunctio
expresse cōmunis imponēdo collectam pro

quantitate patrimonii p.l. qui bithimiā. E.
de mu. concess. libro undecimo Et ibi hoc te-
net Bar. hoc tamen fallit quando dominus
ciuitatis uel alius superior reciperet uecti-
galia a trāseūtibus Et tūc suis sumptib⁹ eā
uiā deberet dominus l superior facere pur-
gari & reparari nō autē sumptibus subdi-
torū p regulā iuris Qui sentit on⁹ & cetera.
de regu. iu. i. sexto & l. secūdu naturā. ff. eo.
ti. & ita tenet Lo. de pla. i. l. una. E. de ale. pri-
ma. libro undecimo Et pro hoc facit q nota-
biliter dicit Archidi. xxiii. q. iiii. si quis pere-
grinus Vbi dicit q isti comites & barones
tenentur ciuitates suas in qbus colligūt pe-
dagia & stratas tenere securas a latronibus
alias tñtur emendare dānū de predato Et
idē seq^r Bal. in. c. i. i penultima colum. pri-
cipii i ti. de his qui feu. da. po. & i. c. i. §. con-
uenticulas in secūda col. de pac. infir. & Flo.
in. l. i. §. sūma. ff. de his qui deie. uel estu. qd^r
ppetuo tenemēt. Secūdo cāu principa-
li qñ uia est priuata Et hoc pōt esse duob⁹
mōis Vno mō uia. i. ius eūdi put ē seruitus
Et tunc conuenit ius refectionis ei qui hēt
uiā ille enim qui habet solum debet pati ut
l. refectionis. ff. cūmuni predio & dixi ple-
ne supra Secūdo modo accipitur uia priua-
ta hoc ē facta ex collōibus priuatoz Et tūc
idem quo ad illos priuatos quia ad eos per-
tinet refectione ut. l. ii. §. uiarū. ff. ne quid in lo-
publico Et hoc tenet Guil. de cu. in. l. nemi-
nem. E. de sacrosan. ecc. & sequitur Bar. in
dicta. l. bithimiā. Sed iuxta predicta que-
ritur An scolaris uel qui cōduxit domū te-
neat ad refectionē uie Et quidā dicūt qd nō
Solet allegari. §. loca & ibi tenet Sali. in. l. i.
sūma. E. de pi. Dicas cōtrariū qd tenēt sol-
uere & si non soluūt pōt uia occupari ut. l.
ediles. ff. de uia publica Et si soluūt soluent
expensis locatoris quia locatori imputabūt
in pēsiōne per actionē ex eo contractu se-
cundū Pe. & Cy. in dicta. l. in sūma & Bar.
in dicta. l. ediles Et ita tenet etiā Albertus d^r
rosa. secūdu Odof. in suo opere statutoz in
prima parte q. cxxxvi. que incipit Statuto
cauetur Vbi uult qd si est statutum qd qs
āte domum suā teneatur soligare sub certa
pena qd in qlinus soluēdo imputat locatōi
& idē tenet dñs Pau. in. l. lex conducto i pri-
cipi. ff. loca & nō. si. l. pēdētes. §. si qd cloacā
ff. de usufr. Et idē tenet Ros. in libellis suis
iuris ciuilibus in titu. de offi iudic. quo phibe-
tur ne aliqd fiat i uia publica i fi. q dicit qd

ad hoc competit officium iudicis p dictā. l.
ediles circa finem. Et de isto officio iudicis
Dic ut per eū i dicto ti. & j. dicit. Itē qd
si esset emphiteota seu liuellarius An tene-
atur reficere uiam publicas ante domū suā
emphiteoticā. Dicas q sic & expensis suis
ut. l. ii. circa picipiū i h. publicarū functio-
num. E. de iure emphite. & ibi hoc ponitur
per Albertū de Rosa. i. d. q. cxxxvi. Et dicit
idem de uasallo. Et ē notādū quia isti dicūt
habere utile dominiū ut. l. i. §. i. ff. si ager
uecti. uel emphi. pe. c. i. ibi si rei autes & ibi
notat in ti. de uen. de re alie. facta & nō. gl.
in. l. si ut certo. §. si duobus uehiculum. ff. cō-
mod. & in. c. cum bertoldus de re iudi. Item
quid de usufructuario An teneatur ad re-
fectionē uie. Dic q sic ut. l. si pendentis. §. si
quid cloacam. ff. de usufr. Et uide q ibi nota-
tur & i. l. atheñ. eo. ti. & in. l. qui concubinā
§. qui ortos. ff. de le. iiii. & q nō. Bar. in. l. his
uerbis. §. idē respondit eodē ti. & in. l. si. ff. d^r
usufruc. le. Vbi omnino uidē quod intellige-
nisi possessiones essent steriles i qbus habe-
ret usufructū ut. s. dixi post principium
huius. xxv. q. principalis. Itē quid de ma-
rito qui hēt sūdū dotalem iuxta uia publicā
q debet refici. Dic ut habet in. l. iii. §. i.
ff. de impēsis Et adde qd statū dicā. Itē
quid si aliqs habitat i domo gratis an tenea-
tur ad refectionem uie. Dic qd sic si refectione
puta purgatio pōtinet ad utilitates momēta-
neam. Sed si ad perpetuā secus. Et ita uult
dicta. l. iii. §. i. & ita tenet bar. i. d. l. ediles. ff.
de uia publica Ego puto quod si refectione d^r
durare p tempore quo habitare d^r gratis l
maiori teneatur alias non per dictā. l. iii. §. i.
& qd ibi nō. bar. & ang. l. diuortio. §. quod i
anno & quod ibi notat ff. solu. matri. Itē
an teneatur quis reficere uiam si prius uult
cedere domui q habet iuxta uiam. Vidē bal.
in addi. Specul. ti. de censu. & uide que dixi
supra de puteo h. sed pone quod quedaz cō-
munitas. Et per ibi dicta determina etiam
istam. q. Item querit^r quid si uia publica
nō est destructa ex antiquitate uel casu s
aliquis ipsam exarauit seu aliter destruxit.
An uicini teneat^r reficere. dicas qd nō sed
i pē tantū qui eam destruxit ut est tex. in. l.
si in agrū in fine. ff. de uia publica. S3 qd
si ille nō est soluēdo. Dic qd uicini cogunt^r
ut nō ibi glo. singularis argu. dicte. l. ediles.
§. cōstruant & l. ii. §. uiarū. ff. ne quid i loco
publico Et dicit Lod. de ro. in quodam suo

singulari qd incipit Dic mihi uiam destru
ctā & cetera .qd illa glo.ē singularis & nō
ē alibi Itē adde quia sepe dictum est qd quis
tenetur reficere uia i ciuitate l' burgo Nam
intelligitur quaten' ptēdit latitudo dom'
sue Ita Ang. i. l. singlax. i. fi. & d' edifi. priua.
ul' quatenus ptēdit latitudo cui' oqz fundi
qui sit in ciuitate uel burgo uerf' dictā uiaz
publicam arg. l. iter eos. ff. de acqui. re. do. &
p. l. adeo. §. insula eo. ti. & insti. de re. diui. §.
insula. Et dixi cuiuscūqz fundi quia qdūqz
fundus sit in ciuitate ul' burgo idē iuris est
siue sit domus siue stabulū siue ortus & si
ue sit fūdus rus. siue urbanus qm in urbe &
i burgis pōt esse fundus rusticus qa nō locus
s3 materia facit p̄diū urbanū. l. urbana pre
dia. ff. de uerbo. signi.

Quero uigesimosexto .aliquis uult refi
cere uia publicam an possit & quō. De prio
dic licet aliquis faciat i publico tñ pōt ut. l. i.
ff. de uia publica & iti. pub. re. & notat ibi
glo. in p̄ica patet ex his q̄ dicta sunt i dua
bus questionibus p̄cedētib' Et nedus quis
pōt uia publicā reficere sed etiā purgare re
fectionis portionē ut. d. l. i. §. sed & purgare
quod nota pro statutis loquētibus de refec
tione uie ut comprehendatur etiam purga
tio sicut est auferre lutum ex uia publica Et
purgari pprie dicitur ad libramētū ppri
um dirigere sublato eo quod superest Et li
bramētū capitur pro modo & pulchritudi
ne ut ē tex. cum glo. i dicta. l. i. §. purgari &
ex eo quod dictum ē sublato eo quod sup
ē. Nota q̄ ille qui tenetur purgare uiaz
nō sufficit si auferat lutū ex uia publica in
medio & proiciat i ptib' l' in lateribus uie
qm tenet' in totū auferre de uia ut dicto. §.
purgari quod nota. Itē etiā reficere dicitur
& qui aperit & qui purgat oēs oio. & qui in
prestinū statum reducit ut dicta. l. i. §. refi
cere. De secundo dic qd ille qui uult refi
cere uiaz publicā debet ad ueterē latitudinē
restituere ut dicta. l. i. §. i. & non debz latio
rez & neqz lōgiorē neqz altiorē neqz humi
liorē sub nomine refectionis facere nec in
uia terrenum glaream ponere aut sternere
uiaz lapide que terrena sit uel contrario de
strata terrenā facere ut est tex. i. d. l. i. §. si qs
i species & in effectu sub specie refectionis nō
pōt quis uiaz deteriorē facere ipune imo p
hibendus esset ut dicto. §. si quis in species
& ibi etiā uide p glo. & doc. ubi predicta
ba declarantur.

Quero uigesimoseptimo. Si quis uult r̄
ficere uiam publicā & ab alio ipeditur qua
actiōe agetur i ipedientē. Dic interdicto de
uia publica & itinere publico reficiēdo. Et
istud iterdictū perpetuo datur & oib' & i
oēs & hēt cōdēnationem i id quod actoris i
tererit ut dicta. l. i. §. fi.

Quero uigesimooctauo ad hoc ut istud
iterdictum competat cōtra ipediētē reficere
uia q̄ sint necessaria. Et Ros. in. libellis suis
i titulo si aliquis uult reficere uia publicam
alias i p̄ica & iterdicto si uia publica reficere
i prin. dicit q̄ quatuor sunt necessaria. Pri
mū ē q̄ uia illa sit publica uel iter publicū.
Secūdum q̄ aliq̄ uelit reficere. Tertium q̄
reficiēdo nō mutet' status primitiuus uie
publice. Quartus q̄ alius te impediāt nolē
tem reficere uel purgare uiam publicā. Et
hec quatuor p̄batur i. d. l. i. ff. de uia pub. &
iti. pub. re.

Quero uigesimonono Quomodo dbe
at formari libellus i isto iterdicto & Ros.
in ti. preallegato dicit q̄ debet formari sic.
Corā uobis & cetera cōpareo ego Tici' &
cōqueror de Sēpronio quia me uolentem r̄
ficere uel purgare uia publicā uel locū pu
blicum me prohibuit & peto interesse p
tali uiolētia uel iniuria & ago s̄ i p̄m. Et ad
hoc propono actionē i factus subnegatā in
loco iterdicti d' uia publica & itinere pub.
reficiēdo uel ip̄m iterdictū ut. l. i. ff. eo. ti. Si
autē ppter illā refectionē uertitur sp̄tialif
& ppria utilitas actoris pōt libellū cōcipe
re mō predicto & ei addere sic. Et qa iterē
mea sp̄cialiter ppter domū meā nō esse p
hibitū Ideo illud meū interesse peto & ad h'
ppono iterdictū predictū ul' predictā acti
onē i factū subrogatā loco eius & q̄ tale in
teresse possit peti dixi supra i. q. xxvii. i. fi.

Quero. xxx°. Quomō debeant forma
ri positiones actoris & rei i isto iterdicto &
dic q̄ positiones actoris ita fōmari dnt. Ego
Ticius dic q̄ uia illa uel locus ille de quo q̄
stio ē publica Itē q̄ locus ille uel uia illa in
diget refectionē Itē q̄ reficiēdo antiquum sta
tum retinebam Item q̄ me phibuiti & ad
huc phibes. Ista colligūt' & p̄bāt' i. l. i. ff. d'
uia publica & itinere publico r̄ficiendo &
patet ex supradictis. Positiones uero rei sic
formari possunt. Ego Sēpronius dico quod
locus ille de quo ē questio ē Tici' & ponan
tur cōfinia ita ut appareat i p̄m nō esse locū
publicū. Itē dico si erat uia pub. q̄ reficiēdo

uolebas & ius facere uia publicam latiorez
logiore altiore & humiliorem q̄ ante fue-
rat. Itē q̄ Sei⁹ tantū tibi itulit uiolētiā. Vn-
de ego Sēpronius debeo absolui quia si tm̄
ille Sei⁹ itulit uiolētiā ergo null⁹ ali⁹. Et
he positiones ponūtur p̄ Ros. in dicto libel-
lo de iterdicto de uia publica reficiēda &
p̄bāt i. l. i. ff. eo. ti. & ex his que dicta sūt su-
pra Et hec oia que dicta sunt. xxv. q. nō. dili-
gēter qa ponunt matiā r̄fectionis & addūt
his que dicta sunt supra i l. i. precedenti i ti.
de r̄fectione. Quero. xxxi. qd si aliqs
ponit aliqd i uia publica uel edificat p̄ imit-
tit eo casu quo nō pōt iuxta ea q̄ dixi supra
i. xi. q. cū quatuor sequētibus quo iure age-
contra ipm. Dic iterdicto ne quid i loco pu-
fiat ut. l. ii. §. i. & §. ait pretor & §. pretor ait
ff. ne quid i lo. pu. Et istud iterdictū pditū
ē ne quid in loco publico. Et istud interdic-
tum ē. uel uia pu. uel iti. publico. Et si factū
fuerit q̄ tollatur ut ibi. Et sic istud iterdictū
ex prima pte ē prohibitoriū ex secūda re-
stitutoriū ut. d. l. i. i. prim. & §. hoc iterdictus
& §. ait pretor. Vel secūdū Ioh. sunt duo in-
terdicta. Vnū p̄hibitoriū. f. ne fiat. Aliud re-
stitutoriū si factū fuerit tollatur ut notat
Ros. in libellis suis in ti. de interdic. ne qd
in loco upblico.

Quero. xxxii. Siue sit unū iterdictus
siue duo que sint necessaria ad hoc ut ut ista
iterdicta dentur. Dic secūdū Ros. q̄ nouē
sūt necessaria. Primū ē q̄ uia illa p̄ locus ille
sit publicus. Quātr autē uia dicat̄ publica
uel priuata aut uicinalis uide in. l. ii. §. uia p̄
& §. uicinalis. ff. ne quid i loco pu. & dixi su-
pra in septima. q. Secūdū q̄ ponat̄ aliquid
in loco publico uel uia publica ut habet̄ in
dicta. l. ii. Et in hoc tu adde etiā q̄ licet non
edifices in uia sed edificem in meo dū tam̄
edificiū i meo factū noceat in uia sufficit ut
habeat locū hoc iterdictū ut dicta. l. ii. §. si
quis i suo & ibi hoc notat Bar. & uide etiā
Bar. i. l. quo minus i. iii. q. ff. de flumi. Terti-
um q̄ nō sit appositū de licētia p̄cipis uel
alterius habētis ad hoc potestātē ut dicta
l. ii. pri. Quartū q̄ si ē positū cū licētia p̄-
cipis p̄ alteri⁹ fiat deterior ut dicta. l. ii. §. me-
rito & §. si qs a p̄cipe. Quintū q̄ iste qui
agit hoc iterdicto nō habeat edificiū i publi-
co sine licētia superioris alioqn non aget ut
dicta. l. ii. §. itē ait si in publico. Sextum q̄
id quod ē positū statim noceat uel nocere
possit ut dicta. l. ii. §. deide ait pretor. & ibi

deklaratur qn̄ uia dicatur fieri deterior. Sep-
timus q̄ ad hoc ut tollatur necesse ē ut no-
ceat edificū & si melius sit nō tollē ne urbs
ruinis deformetur nō tollere dico nisi publi-
cus usus ipediatur ut. d. l. ii. §. si quis neminē
ut. l. si. eo. ti. Itē si nō tollit̄ per iterdictus
tollit̄ tm̄ officio iudicis ut. d. §. si qs neminē
& d. l. si. Octauū q̄ locus publicus fiat dete-
rior. & tūc locū habet iterdictū. Sed si
esset locus priuatus alteri⁹ tunc haberet lo-
cum utile iterdictū ut. d. l. ii. §. eius qui & §.
merito. Nonū & ultimū sufficit quātus ad
hoc ut habeat locū iterdictū siue ipe posuit
siue ab alio positū sit ut. d. l. ii. §. hoc interdi-
ctū. Sed cōtra predicta oppōit̄ & uide-
q̄ aliquo modo nō habz locū hoc iterdictū
Nāz licitū cuilibet edificare & imittere in
loco pu. ff. de acqui. re. domi. l. statuas. so. ue-
rum est qn̄ ponunt̄ statue sed non in loco
pu. uel si sunt posite i loco publico non ipe-
diebatur locus public⁹ & ideo qd̄ positum
ē tūc non remouetur. Quero. xxxiii. q.
modo forme- libellus in hoc iterdicto qn̄
quis edificabit i uia publica uel aliqd imit-
sit uel edificare aut imittere uult. Et in hoc
duo casus principaliter sunt de per se consi-
derādi. Primus ē qn̄ ex hoc ledit̄ uia pu. uel
iter publicum. Secundus est qn̄ p̄pria uti-
litas tm̄ ledit̄ puta qa lumia tua obscurata
In primo casu libellus potest duob⁹ modis
formari Vno mō qn̄ quis uult edificare uel
aliquid imittere i uia publica & petitur qd̄
nō imittatur uel fiat. Alio mō qn̄ id quod i
uia publica factū ē petitur ut tollat̄. primo
modo potest sic formari libellus secundus
Ros. i loco preallegato. Coram uobis & c. o
pareo ego Ticius & dico q̄ talis uult ponē
i uia publica cuius tales sunt confines tales
tale quid propter quod uia publica deterio-
rat̄ uel deformat̄ puta faciendo pontem.
Vnde peto ipz p̄hiberi ne ponat̄ & ad hoc
p̄pono actionē i factū subrogatā in locis i-
terdicti ne quid i loco pub. Sed uide q̄ ista
forma libelli non ē bona quia p̄ hoc iterdic-
tum agit̄ ad interesse ut. l. ii. §. hoc iterdictus
ff. ne quid in loco pu. quod interesse nō pōt
esse cum mihi factum sit & agatur ut nō fiat
& p̄pea dicit Bar. in. d. §. hoc iterdictū q̄
istud iterdictum nō pōt p̄poni nisi quādo
aliquis incepit edificare ita q̄ habz aliquid
instar opis ut. l. stipulatio. §. opus. ff. de no-
op. nū. Ideo tūc pōt agi ne fiat ad interesse
pro eo quod factus ē. Et ita debet intelligi

dictus. §. hoc interdictū Et ista materia fa-
cit pro hoc. l. harū & l. legi. & qd̄ ibi notat̄
ff. si serui. uen. Et iō secūdū Bar. in dicto. §.
hoc interdictus debes formare libellū isto
mō Dico q̄ talis incepit edificare ī tali uia
publica seu in tali loco publico propter q̄
uia publica fit deterior l̄ iter publicū dete-
rius Quare peto īpm phiberi istud opus
facere & cogi ad cauēdū ne fiat & īpm con-
dēnari ad interessē meū p̄ eo q̄ factū ē ut
p̄bat̄ in. d. §. hoc interdictū & i. §. si quis ne
minem. in dicta. l. ii. ff. ne quid in loco publi-
co Et de ista cautione uide tex. cū glo. v. ibi
& l. penl. eo. ti. & notat̄ in dicta. l. harū &
dicta. l. legi. & nō. per Bar. in. l. si prius. ff. de
no. oper. nūci. Alio mō quādo qs̄ edifica-
uit & unus uult petere ut edificū uel imis-
sum in uia publica tollat̄ pōt sic formari li-
bellus Coram uobis & c. cōpareo ego Tici?
& dico q̄ Sēpronius posuit tale qd̄ in uia
publica p̄pter q̄ est effecta uel deformata
quare peto euz cogi & cōpelli ad tollendū
& restituendum & ad hoc propono dictas
actionē in factū & c. In secūdo casu pri-
cipali q̄do ex edificio uel immisso in loco
publico leditur tātū priuata utilitas puta
qa lumina tua obscurātur debes sic formār
libellum Corā nobis & c. cōpareo ego Tici?
contra & aduersus Sempronū Et dico q̄
īpe tale quid in pōte uult ponere uel posuit
uel in uia publica uel in alio loco publico
cuius tales sūt confines & q̄ lumina mea ob-
scurātur Vnde ne id fiat ago cōtra īpm in-
relligendo secūdū q̄ dixi s̄ secūdū Bar. Vt
si iam fecit dicas ago q̄ remoueat̄ & ad id
pono utile interdictum ne quid in loco pu-
blico Et dixi utile interdictum & nō direc-
tū per. l. ii. §. eū qui. ff. ne quid in loco publi-
co & per id q̄ dixi in. q. precedēti ī x. viii.

Sed contra istam ultimam formas libel-
li opponitur & uidetur q̄ nō possit de iure
agi. Nam lumina tua possū obscurare ut. ff.
d̄ serui. ur. predi. l. si binay & c. de seruitu.
l. altius Sed responde secūdū Ros. ī prealle-
gato titulo de interdicto ne quid ī loco pu-
blico ante finem q̄ lumē quod habeo a tuo
loco priuato pōt obscurari cū non debeas
seruitutem ut dictis iuribus Sed si habeo a
loco publico lumē secus ē quia tūc obscura-
ri nō pōt ut. ff. de dam. infec. l. fluminus. §.
ultimo & l. proculus quod ē notandus De
hoc tamen intellige quando uis tollere mi-
hi lumē quod habeo ex publico edificādo ī

loco publico quia tu non potēs dādo mihi
damnū etiam habita licentia a principe qa
illa licētia itelligit̄ sine damno ut. l. ii. §. me-
rito & §. si a principe. ff. ne qd̄ ī loco publi-
co. Sed si edificares ī loco tuo proprio non
debente mihi seruitutē pōt mihi auferr̄ lu-
men q̄ habetur etiā ex publico. ut. d. l. alti?
& l. si binay quod bene nō. Et addas his q̄
dicta sunt in libro precedenti in materia s̄
uitutis luminum & ne luminibus officiat̄
Sed aduerte quia Bar. in dicta. l. ii. §. hoc in-
terdictū. el. ii. ff. ne quid ī loco publico pōt
aliter materiā libelli. Naz̄ dicit quod debet
sic formari Dico cōtra talem q̄ ipse habet.
& tenet tale edificū quod est factum ī uia
publica propter quod dicta uia sit deterior
in tanta q̄titate & ē uerisimile me damni-
cari in futurū in tantū Quare peto īpm
condemnari ad tollēdū ipsum opus & ad r̄-
stituēdā ipsas uia in pristinū statū & ipsi
mihi cōdemnari ad quātitatem predictā cū
tantus iter sit mea dictū opus factū nō esse
& quaten? mea iteresset pēdēte iudicio. &
hec forma procedit si is tenet edificū ī uia
publica qui fecit Sed si tenet ali? tunc debz
concludi aliter uidelicet q̄ pōt prestare pa-
tientiam destruēdi operis & q̄ cōdemnes
quatenus actoris iteresset pēdēte iudicio ex
eo q̄ denegat prestare dictam patiētā per
notata ī. d. l. ii. §. hoc interdictum el primo.
Alii dicūt secūdū bar. q̄ hoc operat̄ iterē
totius populi q̄ sibi nō placet quia secūdū
hoc nō posset constitui pcurator ab actore
quod est cōtra. §. penultimū Sed pro inter-
esse publico debet intentari actio a sindico
cōmunis Et hoc ē q̄ dicit tex. in. d. l. qui in-
terdictū el primo qd̄ actoris iteresset & iō
refert se ad interessē actoris nō populi.

Quero preterea tricesimoquarto loco
quomodo formari debeant positiones acto-
ris & rei ī hac materia & ī hoc iterdicto. Et
dic qd̄ positiones actoris sic formari possūt
Compareo & dico qd̄ uia illa est publica si
ue loc? ille est publicus cuius tales sunt con-
fines & c. Item quod aliquid imisisti uel uis
imittere sine licentia principis uel superio-
ris. Item q̄ licet princeps tibi cōcessit edifi-
care uel aliqd̄ imittere in uia publica uel lo-
co publico per talem imissionem uel edifi-
cationem incōmodatur usus meus seu do-
mus mee Item q̄ ego qui ago hoc iterdic-
to omni careo edificio posito ī loco publico
Itē qd̄ id qd̄ imposuisti uel imponere uis

nocet uel nocere pot loco publico Item q̄ i
posuisti uel uis imponere est aliud quam
domus. Item quod in illa domo si q̄ edifica-
sti in publico nocet multum loco publico
Item quod supra locum publicum pontem
posuisti. Item quod opus factū i loco publi-
co tu possides. Item quod tuū opus q̄ fecisti
in loco pu. lumē q̄ habebas in loco publico
abstulit mihi. Positiones rei sic fieri pos-
sunt Cōpareo & c. & dico q̄ locus ille uel uia
illa est uicinalis uel priuata. Itē q̄ illud qd̄
iposui uel iponere uolo feci cū auctoritate
p̄ncipis & ecce priuilegiū. Itē qd̄ id qd̄ i-
posui uel iponere intēdo cū priuilegio est
sīn icōmodo alterius. Itē qd̄ is qui p̄ponis
hoc interdictū edificasti in loco publico. Itē
quod id quod edificauit est domus & sine i-
cōmodo alicuius loci priuati uel publici.
Item qd̄ opus predictum desit possidere si-
ne dolo uel culpa. Itē qd̄ lumē tuū qd̄ per
edificiū obscurauit habebas a loco meo pra-
to. Et de hiis positionibus habes per Ros. i
ti. si aliquis ponit in uia publica. al̄ est de i-
terdicto ne quid in loco publico & colligū-
tur ex hiis que dixi s. in. xxxii. questione

Quero trigesimoquinto Dictum ē supra
in octaua. q. qd̄ ē licitū regularit̄ ire p̄ uia
pub. & agere & ducere plaustrū qd̄ si quis
impediatur ab aliquo publico qui p̄hibere
nō pot̄ quo remedio ei succurratur. Dic qd̄
ē p̄ditū sup hoc interdictum ut liceat ire
agere p̄ uia publicā ut. l. ii. §. si. ff. ne quid in
loco publico Et non reperitur alibi de isto
interdicto nisi ibi seūddū Ros. i. ti. si aliquis
uult ire per uiam publicam alias ē in ti. de
interdicto ut liceat ire agere p̄ uia publicā
Et de illo fit etiam mentio p̄ glo. in ti. ff. ne
quid in loco publico. Et ad hoc ut cōpetat
istud interdictus ista sunt necessaria. Primū
quod uia illa sit publica Et qualiter dicat̄
uia publica dixi. s. i. septima. q. Secūduz qd̄
ille qui uolebat ire agere p̄ uiam publicā p̄-
hibitus sit ut dicta. l. ii. §. si. Si enim p̄ uiam
priuatā aliquis uult ire agere debet nega-
toria ut. l. secūda. ff. si fuit. uedi. & dicā i seq̄n-
ti questione principali.

Cira istud interdictum Priō quero quō
debeat formari libellus. Dic breuiter Ego
dico qd̄ talis me uolētē ire agere uel ducere
tale quid p̄ uiam publicam p̄hibuit & p̄hi-
bet Quare peto p̄nūciari & ipm̄ cogi qd̄
me nō p̄hibeat. Et ad hoc p̄pono id̄dictum
ut mihi liceat ire agere uel ducere per uiaz

publicā uel actionē i factū subrogatā i loco
eius ut dicta. l. ii. §. si. Secūdo quō quō for-
ment̄ positiones i hoc interdicto. Dic breuiter
q̄ positiones actoris sic formatur Ego dico
q̄ talis uia ē publica. Itē q̄ ibā per illā uiam
Item q̄ p̄hibuisti & me prohibes uolētē
ire uel agere uel tale quid ducere per illam
uiam publicā. Positiones rei sic fiūt ecōtra
Ego dico q̄ illa uia ē priuata. Itē q̄ illa uia
est mea. Item q̄ ticius tantū tibi itulit uiolē-
tiā & nō ego. Tercio quero circa predi-
cta qd̄ de his qui colligūt pedagia ab his q̄
uadūt per uiam publicā an possunt de iure
prohiberi colligere seu exigere per hoc in-
terdictū Et Ros. i. preallegato. ti. dicit quod
credit qd̄ sic Impediūt eni euntes. per uiaz
publicā Vnde faciūt cōtra iura nisi habeāt
priuilegiū a p̄ncipe. C. noua. uec. insti. nō
pos. l. i. ii. & iii. C. de uecti. l. certū Vnde. nec
ciuitas per sua statuta pot̄ huius modi peda-
gia imponere. C. no. uec. institu. no. pos. l. ue-
ctigalia nec aliq̄ nobiles possunt impedi-
re iter agentis nisi habeāt priuilegiū a p̄-
ncipe. Et a p̄ncipe nō debet cōcedi nisi patria
sit tenuis q̄ tūc de facili cōcedit̄ priuilegi-
um ut. l. ii. eo. ti. l. de facto cōtrariū faciāt ci-
uitates & nobiles et potētes secūduz euz. Et
de ista materia uide plene per Bar. i. d. l. ue-
ctigalia q̄ cōmuniter nō repit̄ in lectura &
per Bal. in. c. i. i. ti. q̄ sint rega. i. ufi feu.

Quō quarto. q̄ sepe dictū ē qd̄ agi pot̄
p̄ uia publica an ad hoc p̄ agētē possit cō-
stitui p̄curator. Et i hoc distigue Aut agit̄
p̄ priuato cōmodo & itereffe & pot̄ p̄cura-
torem cōstituere. l. licet in popularibus in
prin. ff. de p̄cura. ubi loquit̄ ē de uia publi-
ca & notabiliter i. l. si quis p̄ eo i. ff. de fi-
deius. Aut agit̄ p̄ cōmodo & itereffe publi-
co tm̄ Et tūc ante litem cōtestatā nō potest
sed post sic ut. l. penulti. ff. de po. act. & nō.
in. d. l. si quis pro eo i. ff. Quinto quō nū-
quid p̄ tali causa possit accedere fideius. Di-
stingue ut dictū ē de p̄curatore ut habetur
per tex. & gl. & doctores in. d. l. si quis p̄ eo
in fine.

Quō. xxxvi. & ultimo quomodo d̄beat
libellus formari sup uia priuata q̄n̄ dicitur
quod debet seruit̄ uie. Vide p̄ dñm Petr.
Iacob. de s̄cto miniato i quadā sua summa
seu practica q̄ d̄ libellis cōposuit āno. cccxi
a qua sumpsit originē alia practica nouella
Iohannis petri de Papia licz de ea nō faciat
mentionē qui dicit q̄ pot̄ sic formari. Corā

uobis comparet talis &c. & dicit & pponit
cōtra Martinum ut cū dictus actor esset i
quasi seruitute uie p talē fūdū Martini &
ad talem uineā ipius actoris dictus Marti-
nus ipm actores per uim uel dolo malo de
iecit de p̄dicta quasi sua possessione Quā
petit ut dictā suā quasi possessionē resti-
tuat uobis dño iudici supplicādo ut dictum
reum ad restituēdā dictā possessionē i qua
si p uestram sententiā cōdemnetis Vel dicas
ita sicut hodie cōsueuit Quare petit p uos
& officiū uestruz q̄ si i cōsequēter expediat
principaliter iplorat quaten⁹ denunciatis
& declaretis ipm Martinū teneri & obliga-
tus ēē ad mibi r̄stituēdā dictā q̄si possessio-
nē uie & ipz cogatis & iuris r̄mediis cōpel-
latis ad restituēdā dictā quasi possessionē
uie & predicta forma libelli procedit quā-
do quis est expulsus p uolentiā d̄ possessio-
ne uel quasi & de expulsionē uie principa-
l̄r cōqueritur. Si aut̄ principal̄r de expul-
sione uie nō cōquerit̄ sed quia ipedit̄ q̄ n̄
possit uti libere uia quia in ea turbat̄ tunc
posset agere iterdicto uti poss. iuxta notata i
.l.i. e. uti possi. Et uide circa predicta q̄ nō.
Bar. i. l. si prius. ff. de no. op. nun. & nō. per
doc. i. §. eque insti. de ac. Et quia dixi quod
etiam quando uia turbatur pōt agi & intē-
tari iterdictū uti poss. Quero quomodo
debet formari libellus i casu. Et dicit domi.
Petr. iacobi in sua practica i ti. sup. fuitute
uie principal̄r turbate dicit quod debet sic
formare libellus Dñe iudex ego cōqueror
de Petro quia cū essem in quasi possessione
seruitutis uie p fundum Petri puzi cuius ta-
les sunt cōfines &c. & talem uineam ipse
turbat & impedit me & uim mibi facit in
p̄dicta quasi possessione nec pmittit me uti
uia p̄dicta Quare ago cōtra eum & peto
ne me i p̄dicta quasi possessione turbet nec
in ea uis mibi faciat uobis dño Marco iudi-
ci supplicando ut codemnetis ipm Petrum
puzi ut desistat a dicta turbatione & uolē-
tia & q̄ decetero amplius me nō turbet ut
probat̄ in. lipenl̄. ff. de serui. Quidā tñ di-
cūt scūdū eū q̄ iste libellus nō p̄cedit qa
p̄ fuitute uie turbate nō cōpetit iterdictum
uti possi. ex eo quia pmisū ē de ea tuenda
specialiter p̄ iterdictū de iti. actuq; priua.
Et isti dicūt q̄ nec p̄ seruitute aqueductus
cōpetit iterdictū uti possi. quia satis de hoc
p̄uisū ē specialiter p̄ iterdictū de aqua quoti.
& esti. & de riuis & de font. nec etiam pro

cloacis cōpetit. ff. uti poss. l. i. in pri. quia spe-
cialiter est prouisum p̄ iterdictū de cloa.
Et licz dicta. l. pe. ff. d̄ serui. idistincte dicat
q̄ per seruitutē uie & p̄ aliis seruitutib⁹ cō-
petunt iterdicta quasi possessoria. Attam̄
glo. ibi exemplificat de iti. actuq; priua. S3
prefatus do. Pe. iacobi. dicit i loco pallegato
q̄ uidef̄ posse dici cōtrariū uidelicz q̄ imo
etiā iterdictū uti poss. cōpetat pro seruitu-
te uie quia lex. pene. ff. de serui. indistincte
loquit̄. s. q̄ cōpetant iterdicta quasi posses-
soria. ergo idistincte debent intelligi etias
de iterdicto uti poss. & s̄l̄r glo. etiam i fine
loquit̄ idistincte. l. i. in prin. ff. uti poss. & in
.l. i. §. si. ff. de sup̄si. nec uidef̄ scūdū eum q̄
de iure una actio seu unum iterdictū tollat
aliud si materia sic aperta ordinaret exp̄sse
cōtrariū sicuti expresse dixit q̄ p̄ cloaca nō
cōpetit iterdictū uti possi. ut. d. l. i. in pri. ff.
uti poss. Bar. aut̄ i dicta. l. i. in prin. i hoc arti-
culo an p̄ seruitutib⁹ cōpetat iterdictū uti
posi. utile distinguit Nam q̄dā sunt seruitu-
tes que habent causam continuā & p̄ illis
competit istud iterdictū utile uti poss. ut. d.
.l. i. pe. ff. de seruit. & l. i. in si. ff. si serui. uen. &
.l. si forte. §. sciendū eo. ti. & l. arbor. ff. cōi. di-
ui. Quedā sunt seruitutes q̄ nō hēt cām cō-
tinuā ut iter & actus & pro istis non com-
petit hoc iterdictū s3 recurrimus ad iterdic-
tū. l. i. ff. de iti. actuq; priua. Et Bar. i effectu
tenet opy. gl. in. d. l. pel. s. q̄ p̄ seruitute uie
turbate nō cōpetat iterdictū uti poss. etiā
utile sed iterdictū de iti. actuq; pri. q̄ nō. s.
ut scias formare libellū qñ turbat̄ i posses-
sioe seruitutis uie uel alterius seruitutis.

De Seruitute Aqueductus r̄ica.

SERUITVS aqueductus. est
ius ducēdi aquā p̄ fūdū alienū
ut. l. i. §. aqueductus. ff. de ser. ru.
predi. & insti. de serui. aq̄du. &
nō. Azo i summa Et dicit̄ hec seruit⁹ ius ru-
sticorū p̄diorū insti. eo. i. prin. & de reb⁹ cor.
& icor. in si. & l. i. in prin. ff. de ser. ru. pre. &
p̄pterea rustica seruitus appellat̄ ut dictis
iuribus & dicā i sequēti. q̄. principali. & di-
cit̄ ius quia nō i facto sed i iure cōsistit q̄
est incorporale ut isti. de rebus cor. & icor.
in si. Item dicit̄ ius ducēdi q̄ itelligē siue p̄
fistulam siue per quodlibet instrumentus
fictile ut. l. quintus. ff. de seruitu. ru. predi. et
.l. si prius. §. placuit. ff. de aqua plu. ar. etiam

si nihil in seruitute constitueda comprehensum
esset dummodo nullum danum per hoc domino fun-
di seruietis detur in. d. §. placuit non autem duci
potest per lapidem manu stratum ut ibi non, Azo in
summa in. d. §. aqueductus circa quod uide quod
dicam in. ix. q. principali. Item dum dixi in dif-
finitione aquam subaudi siue iuentam siue iue-
niendam ut. l. labeo. ff. de serui. ru. pre. & non.
glo. in. sti. eo. §. aqueductus. & non. Azo in gl.
preallegata. Quod intellige ut sit seruitus
quoniam est aqua iuenta non post ut. l. si. ff. de serui.
uen. & ibi hoc notat glo. in. d. labeo & doc.
sequitur. Item dixi in diffinitione per fundum alienum
quia sine fundo non potest constitui seruitus ut. l.
.i. ff. de cōi. predi. & in. sti. de serui. §. i. rusticoze
& ideo autem & dicam in sequenti. q. Et alienum
ideo dixi quia in re sua non potest constitui serui-
tus quia res sua nemini seruit. l. in re cōi. ff.
de serui. ur. pre. cum sy. alias non constituta ser-
uitute non potest quis aquam per fundum alterius
ducere ut. l. ii. C. de serui. & aqua facit. l. per
agrum eo. ti. Et si dicatur sine domini uolunta-
te poterit dominus fundi propria auctoritate in-
terdicere & remouere, ut. l. quemadmodum. §. i. ff.
ad. l. aqua. nisi quis adquisiuisset ius ducendi
aquam per fundum alterius ex prescriptione uel
consuetudine ut dicam in. iiii. q. principali quia
ius aque quod competit ex consuetudine est
fortius quam illud quod competit ex pactis pri-
uatorum ut eleganter notat Bal. in. ti. de pace
constantie in. xxx. q. super & saluo iure aque
lambresis Et predicta intellige in aqua que sic
ducent uolente uel habeat potestatem ducendi a
domino puta ab eo in cuius loco oritur aqua uel
ab alto qui haberet potestatem concedendi ut di-
cam in. v. q. principali l. iiii. uel ex prescriptione
uel consuetudine adquisiuisset ius aque du-
cende ut dicam in. iiii. q. principali alias non
posset aquam ducere ut. l. aqua. C. de serui. &
aqua. Secundum principalem quoniam quomodo cogno-
scat an ius ducendi aquam per fundum alienum sit
seruitus realis per ius tamen personale In hoc pu-
to sic esse notabilem distinguendum. Aut quis ha-
bet ius ducendi aquam ex uno fundo ad fun-
dum suum uel ex pacto uel instrumento aut
alio modo Aut quis habet ius ducendi aquam
non ad fundum suum quia nullum habet ad quem uelit
aquam ducere Primo casu subdistingue. Aut
tale ius ducendi non debet finire cum per-
sona & transit cum predio & dicitur seruitus rea-
lis puta si quis habet ius ducendi aquam per
fundum uicini ad fundum suum cum ipsum irrigandi ut
. l. pecoris cum. l. se. ff. de ser. ru. pre. & l. cum

fundo coniecta. l. uia constitui. §. si fundus eo.
ti. Aut tale ius ducendi aquam debet finire cum
persona puta concedo tibi quod toto tempore ui-
te tue tamen possis ducere aquam ex fundo meo
ad fundum tuum cum ipsum irrigandi. Et in hoc fuerunt
opiniones inter glo. priores Nam rog. tenet
quod hoc casu sit seruitus personalis per tex. in. l.
mella. §. si. & ibi seruitus est persone. ff. de ali. &
ciba. le. & l. si cum eo tempore. §. si. ff. de seruitu.
ru. pre. & l. non solum. §. tale. ff. de li. le. & l.
si binas edes. ff. de usufru. Et hec opinio ui-
detur probari ratione quia seruitus realis non per-
sone sed predio debet. l. unus ex sociis. ff. de
serui. ru. predi. & l. qui aliena. §. si. ff. de ne-
go. ges. Sed si predio debet non extinguitur cum
persona imo transferretur ad heredem et emp-
tores ut. d. l. uia constitui. §. si fundus debet di-
ci personalis seruitus non realis. Item quia ser-
uitutes reales solent esse perpetue ut. l. forma.
§. qui. ff. de censu. Et hec opinio referretur per
glo. in. d. l. mella. §. si. & in. l. si quis binas & in
. l. pecoris pallegatis & per Cy. in. pa. ca. C. de
usufruc. Sed contrarium uidetur uidelicet quod illa
talis seruitus sit realis non personalis ut habet
in glo. in. d. §. si. & in. d. l. pecoris & in. d. l. si quis
binas. Et hec opinio probatur in. d. l. pecoris in
prin. Item quia seruitus que debet ab uno pre-
dio alteri predio dicitur esse predialis & rea-
lis non personalis ut. l. si quis mihi eo tem-
pore. §. si. ff. de serui. ru. predi. Item quod tres
sunt tamen personales seruitutes uidelicet usufru-
sus & habitatio. Et aliqui dicunt quod est etiam
ministerium suorum ut notat glo. in. d. l. si quis
binas & dixi plene supra in primo & postquam
uisum est de seruitutibus mixtis. sed iste non
sunt de illis ergo debemus dicere quia sunt
seruitutes reales. Nec obstat. l. media. §. si. &
. l. non solum. §. tale cum sy. s. allegatis quod uidetur
dicere talem seruitutem esse personalem quia de-
bet intelligi & exponi in seruitute persone habet esse pre-
dialis que finit cum persona quoniam hoc actus est
Et sic dicimus personale quoniam ad habet ut concep-
ta persona respectu commodi finit non sui.
Nam quia postea est durat ut. d. l. si mihi. §. si.
& d. l. pecoris cum. l. se. facit. l. plurimum fere. §.
plus. ff. de acti. & ob. Et per habet cessant rationes
s. pro parte negatiua deducte. Et pro ista
opinionem est casus in. l. iiii. ff. de serui. & istas
ultimam opinionem Iohannis coiter sequitur doc. in
locis pallegatis. Secundo casu principali
quoniam quis habet ius ducendi aquam non ad fundum
suum quia nullum habet cui possit seruitutem
deberi an dicatur seruitus uel ius personale

Et Roglerius dixit q̄ est seruitus persona-
lis si hoc uelit relinquēs uel cōstituēs per. d.
l. mella. §. si. & per. l. lucius. ff. de serui. ru. p̄
di. & ita notat p̄ glo. i. d. §. si. & i. l. ut pomū
. E. de serui & i. l. pecoris Et ita tenebat Pe.
ut refert Cy. i. p̄rica. E. de usufruc. Sed glo. te-
net secū dū Jacob. & Azo. q̄ non sit seruitus
personalis sed poti⁹ quoddā 1⁹ personale
q̄d actione personali isto pacto debet ut
d. l. ut pomū & i. l. ut pecoris. & i. l. si quis bi-
nas p̄all. Et hāc opinionē sequūt̄ ibi cōiter
doc. & hoc est utile scire an sit seruitus uel
ius personale q̄a si ē seruitus cōpetit cōfes-
soria illi cui debetur seruitus ut. l. ii. §. i. ff. si
serui. uen. & nō. in. l. si prius ff. de no. op. nū
S̄z si esset ius personale cōpeteret tm̄ actio
personalis itē si est seruitus pōt agi contra
quēcūq; priorē fundi ut ē casus in. l. si quis
diuturno in fi. ff. si serui. uen. Sed si non est
seruit⁹ sed tm̄ ius personale pōt agi contra
illuz tm̄ qui cessit illud ius & nō cōtra aliū
ut. l. catus. ff. de ali. & ciba. le. & l. si. §. si. ff. de
contrahen. emp. & habet in. l. si. ff. de no. op.
nun. & in. l. iii. §. opus ff. de ali. iudi. immut.
causa fa. Et hoc tenet Bar. in. d. l. mella. §. i.
Quibus oibus adde que plenissime dixi in
li. precedēt̄ in prima parte in 7. q̄uo co-
gnoscatur q̄n sit seruitus realis & predialis
ubi oio uide. Sed circa predicta possēt
dubitari quid si aliquis cōcessit mihi ius du-
cendi aquā ex fundo suo ad fundū meū cā
faciēdi balneū tm̄ in fūdo meo in quo laua-
ri possint panni uel p̄ aliquo alio usu q̄ nō
cōcernat fundū meū an tūc erit seruitus rea-
lis uel personalis Et uidetur q̄ nō sit realis
s̄z solum ius personale per. d. l. ut pomum
& per. d. l. ut pecoris cū ibi notatis per glo.
& doc. Itē quia seruitus realis dicitur illa q̄
sit p̄pter necessitatē fundi tui debētis serui-
tutē ut. l. ergo. ff. de serui. ru. predi. & nota-
tur per glo. i. l. i. §. i. p̄diis i. 7. sūt he. i. fi. eo. ti.
& dicā in seq̄nti. q̄. principali. ergo ista nō
pōt esse realis quia nō debet p̄ necessitate
fundī sed pro persona tm̄ Et p̄pterea n̄ ui-
det̄ q̄ sit et seruitus personalis per ea que
supradicta sunt. Ego tm̄ puto q̄ imo sit ser-
uit⁹ predialis & realis quia predio d̄betur
in quo ē balneū l'lauelluz Et pro hoc allego
glo. in. l. ii. in 7. cloaca. ff. de serui. ru. predi.
& glo. in. d. l. pecoris ut tollit̄ ex illo uerbo
maxime Et patet et hoc ex his q̄ dicā i seq̄n-
tibus. Sed quid. si deē mihi ius ducendi
aquā ex fundo tuo ad fūdū meum puta per

fistulam causa seruiēdi familie mee puta p̄
coqna & p̄ equis & aliis necessariis pro do-
mo & familia mea An erit tūc seruitus real
an ius personale. Et difficultas uidet̄ in hoc
cōsistē quia aut dicimus q̄ tale ius debeat
domui mee & erit seruitus realis. Aut non
seu persone mee & erit ius tm̄ personale p̄
. s̄. dicta. Et uidet̄ q̄ potius debeat mihi et
sic sit ius personale quia p̄cipalr̄ istud sit
p̄p me & familiā meā & nō p̄pter funduz
l̄z sit i fundo. Et ideo uidet̄ q̄ debemus attē-
dere q̄d p̄cipalr̄ sit ut. l. si quis nec causas
. ff. si certū. pe. Ego credo q̄ poti⁹ sit seruit⁹
realis quia debet̄ fundo meo. Et licet perso-
ne cōmoditas querat̄ predi tm̄ dicitur. Vn-
de ius predi potius q̄ persone cōsideratur
ut. l. qui aliena. §. si. ff. de neg. ges. & l. uia cō-
stitui. §. si fundus. ff. de serui. ru. predi. & p̄
hoc uide glo. in. l. i. §. in prediis. que incipit
supradictē sunt nominate. ff. de serui. rust.
predi. & facit quod dixi in. q̄. precedenti.

Item quid si concedit̄ mihi ius aque du-
cende ad piscariā meā uel cisternas aut pu-
teus an sit seruitus realis an ius personale.
Et teneo q̄ sit seruitus realis ex q̄ debetur
ex fūdo q̄n piscaria puteus uel cisterna sunt
pars fūdi ut. l. iulianus. §. si cū duobus cū. l.
sequenti. ff. de acti. emp. & patet ex dictis. s̄

Sed tūc insurgit dubiuz an ista seruitus
realis sit rustica uel urbana. De quo dic ut
proxia. q̄. sequēti. Ultimo quid si d̄betur
ius aque ducende ex fundo tuo ad ortū me-
um irrigādum an sit seruitus realis. Et dicē-
dū ē sine dubio q̄ sic quia debetur a fūdo et
p̄pter necessitatē fūdi dominātis ut p̄bas̄ i
. l. ergo. ff. de serui. rust. predi. & patet ex p̄-
dictis. Sed dubiū est an talis seruitus sit ru-
stica uel urbana In quo si c̄ breuiter conclu-
das aut uterq; ē fundus rusticus & erit ru-
stica seruitus. Aut uterq; urban⁹ & erit ur-
bana ut. l. i. ff. cōia predio. cū similibus. Aut
unus fundus urbanus & alius rusticus &
tunc iudicat̄ rustica uel urbana habito respē-
ctu ad fundum cui seruit⁹ debet̄ quia si ille
ē urbanus dicit̄ urbana. Si ē rusticus dicit̄
rustica ut notat gl. notabilis in. l. i. 7. areā
. ff. de serui. urba. p̄dio. Et ibi hoc tenēt̄ doc.
& Ang. in. d. l. pecoris. De quo uide plenif-
sime in libro superiori in quarta diuisione
principali seruitutis & dixi etiam supra d̄
seruitute proiciendi in prin. Quādo autē
dicat̄ fūdos rustic⁹ uel urban⁹ uide i dicta
quarta principali diuisione seruitutis 7. q̄

autē dicantur urbana predia & rustica ubi
oīo uideat & non omittas quia per ea que ibi
dicuntur declarantur secundū scriptas q̄stio-
nes. Et ex predictis colligi p̄t q̄ i^o aquedu-
cende licet sit p̄cipalr rustica seruit^o ut di-
xi s̄. in prin. in diffinitione huius seruitu-
tis. tñ ēt p̄t esse urbana q̄n. s̄. debetur fūdo
urbano sicut dixi supra de fuitute p̄tegen-
di & de seruitute oneris serēdi que possunt
esse rustice & urbane & dicā etiā j de fuitu-
te ut liceat altius in prin. Tertio p̄nci-
palr quero quid contineat & ueniat in ser-
uitute aqueductus & quid nō. Circa quod
dicās primo q̄ ueniunt omnia que idiffini-
tione seruitutis. s̄. in prin. dicta sūt Itē uerit
aqua tūc q̄ten^o ē opus fūdo dñanti ut. l. er-
go in fi. ff. de serui. rusti. predi. Et istud est
regulr omniū seruitutū realium ut secun-
dum indigentia predi. dominantis consti-
tuantur ut notat Bar. ff. de uerbo. ob. l. eadē
s̄. cato in vi. q. principali & in. l. stipulatio-
nes non diui. i. iiii. q. principali p̄ dictā. l. er-
go Nec fundo ultra q̄ ei opus ē seruitutes
reales cōstitui possunt ut notat glo. i. l. i. s̄. i
prediis i glo. u. in fine. ff. de serui. ru. predi.
Et ideo si concessa ē uni seruitus aqueduct^o
p̄ me q̄ possum etiā postea alteri concederē
aqueductū si aqua satisfacit utriq; ut. l. ii. s̄.
aqueductus. ff. de serui. ru. predi. & l. lucio
ff. de aqua quoti. & esti. & dicā i. yi. q. prin-
cipali. Sed si est mihi concessa seruitus aq̄-
ductus p̄ fundo meo nō possū pro alieno
fūdo concedere quia seruitus aque debetur
fūdo meo itelligitur secundū necessitates fū-
di mei & nō alterius ut. d. l. ergo. s̄. si. Et de
hoc ē casus in. l. ex meo. ff. de serui. ru. p̄dio.
Nec obstat si dicatur seruitus mihi concessa
per alienū fundū mea ergo de ea disponerē
possum sicut uolo quia regula ē q̄ i re sua
q̄libet ē moderator & arbiter. l. i re mādāta
& man. quia illa regula procedit q̄n quis
disponit de eo quod ē suū libere Et hic ha-
bebit certā formā uidelicet ut mihi debeat
p̄ necessitate fundi mei tñ a qua forma re-
cedere nō possum. l. cū hii. s̄. si pretor. ff. de
trans. cū similibus Et in hoc nō habet locū
regula. d. l. in re mādāta seūdū Bar. & Flo.
i. d. l. ex meo Et quod dixi q̄ aquas debitam
fundo meo possū alteri fūdo concedere itel-
lige anteq̄ ingressa sit in fundū meū cui^o ser-
uitus ē constituta s̄z pri^o q̄ ē ingressa pos-
sū ducere ad alias ptes & alteri cōcederē p̄
libito uolūtatis nisi nocitura sit ei fūdo ex

quo iducit^o ut. l. i. s̄. illud. ff. de aqua. quoti. &
esti. & notat glo. in. d. l. cū essent. s̄. i. in gl. fi-
nali quā oīo uide eo. ti. Itē in seruitute aque
ductus hoc cōtinet^o ut oibus partib^o fundi
dominātis acquirat^o ut. l. uia cōstitui. s̄. que
cūq; sunt. ff. de serui. ru. pre. & ideo dicitur
esse tota in toto & tota in qualibz eius par-
te. Sicut aia dicitur etiam tota i toto corpore
& tota in qualibet eius parte ut notat Bar.
i. l. stipulationes nō diui. in. iiii. colum. ff. de
uer. ob. Et ex predictis infert ad plures
cōclusiones. Prima ē q̄ si fundo meo de-
betur seruit^o aqueductus illud ius seruitu-
tis ē totū i toto fūdo meo & totū i qualibet
eius parte. Secunda cōclusio ē q̄ licet illa
aqua sit magis utilis uel necessaria uni par-
tiū dicti fundi mei q̄ alteri parti nō cōside-
rat^o ista maior utilitas uel necessitas equa ē
tota ista seruitus i qualibet parte fundi mei
dominantis ut est tex. in. l. si partem fūdi. ff.
de serui. ru. pre. & ibi hoc notatur per doc.
& uide quod dicam in sexta cōclusionē.

Tertia cōclusio si uēdit^o certa pars fundi
cui debet^o seruitus aqueductus illa seruitus
debet^o ēt illi parti fūdi alienati & debetur
i solidū pro idiuisio ut. d. l. si partem fundi.

Quarta cōclusio ē q̄ comoditas seu us^o
dicte aque debet diuidi inter me & illū cui
iuxta partē fundi dominātis ut. d. l. si partē
nō autē seruit^o diuiditur qa illa ē idiuidua
ut notat gl. ibi in. l. i. s̄. si usufruc. ff. ad. l. fal.
& l. uie. ff. de seruitu. cum similibus.

Quinta cōclusio q̄ illa comoditas aque
debet diuidi pro mēsurā fūdi dominātis n̄
respectu partiū fundi utilitatis i bonitatis
& sic q̄titatiue n̄ qualificatiue ut ē casus no-
tabilis i. d. l. si partē fundi. Et ibi hoc notat^o
per doc. & que sit ratio decidendi quare sit
diuisio secundū q̄tatem agri & nō secundū
bonitatem dicit ibi Bar. cogitabis & docto-
res aliter non declarant. Ego credo q̄ ratio
nō sit illa quia seruitus ē tota i toto & tota i
qualibet eius parte ut dixi. Et sic seruit^o in
est fūdo nō respectiue ad bonitātē uel ad p̄-
ciositatē fundi dominātis s̄z pro qualitate.
Et qualiter ergo diuisio aque seruiētis d̄bz
fieri secundū q̄ ipa seruit^o d̄betur quia talia
sunt subiecta qualia predicata d̄mōstrant
ut ē glo. i. c. dudū i fi. i. x. prohibemus extra
d̄ deci. Et sic c̄tra. Talia sunt predicata qua-
lia subiecta d̄mōstrant ut. l. stipulatio ista
s̄. hi qui & ibi hoc notat Petr. & Bar. ff. de
uerbo. ob. & si qualitates regulariter s̄z sub

iectum. Nec huic conclusioni ob. l. quicquid
ff. de acquit. re. do. ubi habet quod inspicitur
bonitas rei quia ibi loquitur quando una res
non potest duobus accedere quia tunc accedit pre-
ciosiori Sed quando potest accedere duobus
tunc non inspicitur preciositas uel bonitas ut
d. l. si parte fundi. Et hoc notat doc. Sexta
conclusio est quod diuisio aque seruitutis debet fieri
pro mensura quantitatis fundi & non pro ne-
cessitate partis fundi. Et ideo si debetur de-
ceus uncie aque uni fundo quod sit decem iugerum
& dominus predii dominantis uendit quinque
iugera certa pro diuiso licet alia quinque
iugera indigeant magis aqua quam uendita tamen
diuisio aque inter emptorem & uenditorem
debet fieri pro dimidia ut est casus notabilis in
dicta. l. si parte fundi ibi aut que maxime
usum eius aque desiderat. ff. de serui. rusti. p.
di. Et per illum tex. inferit ibi Bal. & Ang.
& Lo. quod distributiones quotidiane non debent
fieri secundum corpora plus & minus indige-
ntia pro suo uictu ut habetur in. c. cum accessis-
set de consti. De quo uide per Inno. i. c. cum
M. serariensis eodem tit. qui dicit quod prestanda
sunt secundum consuetudinem & ubi consuetudo
non est quia puta de nouo ecclesia est edifica-
ta uel de nouo datur distributiones quoti-
diane dicit quod si distributiones sunt existen-
tes de cellario ad uictum quotidianum fuit ue-
rissimiliter Sed alia que datur pro idumetis
debet prestari secundum necessitatem personarum
Et sic quando debentur alimenta ex contractu uel
ultima uoluntate Et hoc sequitur Ang. i. d. l.
si parte fundi Quod bene non maxime pro gra-
uatis in testamento ad prestandum elemosinas qua
debetur elemosina uiriliter & uestimenta se-
cundum conditionem pauperis & sic uestimen-
tis possunt executores uel heredes plus da-
re uni pauperi quam alteri Sed in elemosinis que
cernunt uictum quotidianum Sicut est panis uic-
tus & similia non possunt plus dari nui quam alteri

Item nota pro scolariis que stat in collegiis
expensis collegii quia pretor non debet dare ex-
pensas quotidianas nisi uiriliter dato quod unus
plus comedat quam alter Et hoc uidi de facto Bo-
nonie in collegio hispanorum in quo erat
unus scolaris Polonus qui solus tantum come-
debat quantum quatuor alii. Septima con-
clusionem infero ex predictis quia licet seruitus
aqueductus & quelibet alia realis debeat
pro necessitate fundi dominantis ut. l. ergo
§. si. preallegata & supra dixi tamen est intel-
ligenda & limitanda ut habeat locum habito

respectu ad tempus quo seruitus imponitur
sed postquam est imposta & sic est tota in toto &
tota in qualibet eius parte tunc dicitur esse equaliter
pro quantitate fundi. Et ideo licet una pars magis
indigeat aqua quam alia tamen hoc non consideratur
immo aqua debet diuidi equaliter pro quali-
tate iugerum que est notabile. Octaua conclu-
sio est quia licet dominus predii dominantis cui
seruitus aqueductus debeatur magis & fre-
quentius illa aqua in una parte dicti fundi uteretur
quam in alia imo & si communiter uteretur in
una parte si tamen uendit illam partem fun-
di in qua minus & raro utebatur dicta aqua di-
uisio comoditatis seu usus dicte aque debet
fieri pro mensura agri & pro parte uendita debe-
tur emptori ut est casus notabilis in. d. l. si parte
fundi Quod perpetuo tene meti. Nec obstat
huic conclusioni illa regula que dicit quod usus pa-
tris est attendendus. l. seye. §. tirade. ff. de fun. do.
& l. si seruus plurium. §. si. de leg. i. quia illa
regula procedit in his que sunt diuidua uel que
respiciunt personam. Sed iste seruitutes aqueductus
iudicatur potius ius quoddam reale com-
petens predio magis quam persone ut. l. si mihi
eodem tempore. §. si. ff. de serui. ru. predio. & l. q.
aliena. §. si. ff. de neg. gest. Item ista seruitus est
diuidua & respicit totam partem fundi ut
dixit glo. ergo licet paterfamilias dominus predii
dominantis sit usus comoditatis aque pro parte
tamen hoc non respicit usum patris fami-
lias ad hoc ut censeantur seruitutem amisisse
quia hoc non potest esse ut dixi ut est si promit-
tatur uel alias constituitur. Nona conclusio
seruitus aqueductus in fundo unius domina-
tis in una parte dicti fundi aqua non est neces-
saria uel utilis tunc seruitus non dicitur ei parti fundi
deberi per. l. ergo. §. si. ff. de serui. ru. predio.
Et ita tenet Bar. flo. & doc. in. d. l. si partem
fundii eo. tit. quod non. Ex quo sequitur decima
& ultima conclusio quod in casu si dominus predii
dominantis uendit uni illam partem fundi
cui aqua non est necessaria uel utilis ad em-
ptorem uel eius partem non transit seruitus uel
comoditas illius aqueductus Vel si aliam partem
uendit cui aqua non est utilis uel necessaria
tunc tota seruitus aqueductus sequitur parte
uenditam & nihil debet parti retente pro uen-
ditorem per dictam. l. si parte fundi. Que
omnia bene non quia sunt quotidiana & uti-
lia. Sed quid si a principio seruitutis consti-
tute fundus dominans indigebat aqua &
tunc ex aliqua causa non indiget an desinat
fuit in perpetuum competere. Et puto sic esse
c. iiii

dicendū Aut definit idigere ita q̄ āplius ea
aqua ad usū cessum uti nō possit Et tūc d̄
finit competere dicta seruitus quia cessat sū
damētū ipsius seruitutis ut dicta. l. ergo §. si
Aut definit competere ad tēpus Et tūc te
neo quod seruitus hec nō pereat licet aqua
ad aliū usū uti non possit dominus predi
dominantis per ea que dicta sūt supra ma
xime in prin. Facit q̄ habetur in. l. unus ex
sociis. §. si. cū. l. sequenti. ff. de seruitu. rusti. pre
dio. Itē quid si debet seruitus aqueduc
tus fundo meo qui est decem iugerū & po
stea auctus est fundus meus an ppter hoc
crescat seruitus aqueductus. Dicas q̄ non
ut est casus i. l. non meus. c. de seruitu. De
quo dic ut ibi per glo. & doc. Item habēs
seruitutem aqueductus an possit facere ri
uū i fundo seruiētis p quem aquā ducat ad
fundum dominātem. Si uult facere de lapi
dibus uiuis etiam supra terrā non pōt ut. l.
si prius. §. placuit. ff. de aqua plu. ar. & dixi. §.
in diffinitione huius seruitutis. Sed nū
quid possit cauare riuū simpliciter. Dic ut
dicam infra i nona. q. principali. Sed posito
quod possit facere riuum uel de ture uel ex
pmissione an dominns pdi dominantis
poterit illū riuus purgare & reficere. Dica
q̄ sic ut. l. refectionis. §. i. ff. cōmunia predi
& l. i. §. penultimo. ff. de riuis. Et uide que di
xi in precedenti libro i ti. de refectione. Itē
ille qui habet ius ducendi aquā p fundus al
terius potest per cuiuscūq; partem fundi s̄
uiuentis aquam ducere ab inicio. Sed post
quā incepit ducere per unam partem non
pōt postea uariādo per aliā partem ducere
ut. l. si. Et ibi Bar. ff. d̄ aqua quoti. & esti. De
quo uide in. l. si cui. ff. de serui. & in. l. si uia
ff. de serui. rusti. predi. Vbi etiam ponitur
cuius sit electio loci An domini cōcedētis s̄
uitutem uel eius heredis an uero eius cui s̄
uitus est constituta. De quo dic ut plene
dixi in libro precedenti in ti. de seruitu. uti.
§. si. nūquid habēs seruitutem itineris. Itē
si is qui duo predia habebat in unius uen
ditione aquā q̄ in fundo uēdito nascebatur
& circa eā aquā late decē pedes excesserat
uidef̄ circa eā aquā latā decem pedes dum
taxat excessisse ut ē cāus notabilis in. l. qui
duo pdia. ff. de seruitib⁹ rusticoꝝ pdioru³
Item in cōcessione seruitutis aqueduct⁹
semper subintelligitur sine damno alterius
ut. l. imperatores. ff. de serui. rusti. pdi. Et pro
batur i. l. si quis a principe. §. tñ. ff. ne quid

in loco publico & i. l. nec amif. c. de eman.
lib. De quo dic ut plene dixi supra in libro
pcedēti & propterea i cōcessione aqueduc
tus intelligūt semp reseruata iura & cōmo
ditates eius cui primo facta ē cōcessio ut. l. i
concedendo. ff. de aqua pluui. arc. & l. lucio
ff. de aqua quotidi. & esti. Quia priuilegia
uni cōcessa alteri dari nō debēt ut. l. decurio
nibus. c. de silentariis li. undecimo. Et q̄
si princeps concessit pluribus beneficium
qui prior est ipe potior est i iure ar. dicte. l.
i concedendo & l. hoc iure. §. i. ff. de aqua co
ti. & esti. & c. i. q. successio. tene. i. usi. feudoz
Et ideo dixit Bal. in ti. de pace constātie in
tricesima tertia col. i cōcessionibus de aqs
pub. semper uidentur reseruata iura cōmo
ditates eius cui primo facta est cōcessio imo
dico plus q̄ etiā i cōcessione aqueductus di
cetur non obstante concessione alteri facta
quia intelligeretur de inualida. Et pro hoc
allego singulare dictū Compo. in. c. causam
q̄ in fine extra de nup. quod sequit̄ ibi An
to. de bu. & doctores ubi dicūt q̄ si papa cō
tulit alicui beneficiū nō obstat ante collatiōe
alteri facta Intelliget̄ de iualida ne alteri
preiudicet Idem si datur alicui beneficiū
clausula ut pferat̄ aliis quia intelligit̄ nisi eis
fuerit ius questū. Quod ppetuo tene m̄t
Et uide que dicā i. vii. q. principali. Vbi po
nam per quē locus possit aqua duci. & uide
etiam ibi in. viii. q. principali ubi dicetur an
mutato alueo possit cōpetere seruitus aque
ductus. Quarto principaliter q̄ro quo
modo & qualiter acquiratur seruitus aque
ductus. Et dic pluribus mōis. Prio pacti
onibus & suppletioibus q̄ sic acquiri pnt
etiam alie seruitutes ut insti. de seruitu. i. §.
si qs uelit & i. l. si unā i prin. i. §. fm exposi
tionem glose que exponit pactū. ff. de aqua
plu. arcen. & l. i. §. deniq; ibi sit tamen lex.
eo. ti. Itē acquiritur testamento uel codici
lis l̄ qualibet aliā ultima uolūtate ut. l. usus.
in prin. ff. de usufr. & isti. de usufr. §. i. Item
per sententiam ar. d. l. usufruc. §. constituit̄.
Item prescrip. ut. l. ii. c. de serui. & aqua. Et
ibi hoc plene nō. per glo. & doc. Et hoc pro
cedit siue aqua sit priuata ut ibi siue publi
ca. Sed primo casu quātū tēpus requiratur
uide ibi notanter per glo. & doctores & in
l. seruitutes la grande. ff. de seruitu. titu. ge
nerali & per tex. glo. & doc. in. l. i. §. si. ff. de
aqua plu. arcē. Et dixi plene supra i primo
libro in octaua. q. principali. Vbi omnino

quoniam flumen est suum proprium potest regulariter ex eo concedere aqueductum. l. lucio. ff. de aqua quoti. & est iura & l. i. concedendo. ff. de aqua plu. ar. cen. & l. ii. & l. aqua. E. de seruitutibus & aqua & l. ex meo. ff. de seruitutibus rust. predi. & l. uia constitui. §. si lacus eo. titulo Et est ratio quia in re sua quilibet est moderator & arbiter. l. i. re mandata. E. man. Et flumen potest dici priuatus esse alicuius tribus modis Primo ratione originis ipsius fluminis puta quia habet ortum in fundo suo ut. d. l. aquam & l. ex meo cum aliis ibi allegatis & l. si quis diu turno. ff. si seruitutes uenduntur & l. preses. E. de seruitutibus & aqua. Secundo ex principis concessione ar. l. ii. in prin. ff. ne quid in loco publico. Tertio ex consuetudine per prescriptionem ar. d. l. i. §. denique & §. si. cum. l. sequenti. ff. de aqua plu. ar. cen. & l. ii. cum ibi notatis. E. de serui. & aqua & dixi in q. precedenti

Secundo casu quoniam flumen est priuatum alteri? Et tunc regulariter quis non potest concedere aqueductum ex illo flumine nisi qui est dominus illius fluminis uel de eius uoluntate ut. l. ii. & l. aqua. E. de seruitutibus & aqua. Et in his casibus si flumen priuatus est perenne potest constitui seruitus aqueductus? Sed quoniam flumen non est perenne ista constitutio seruitutis de rigore non tenet Sed de equitate sic ut. l. ii. & ibi hoc notat glosa Bar. Ang. & doctores. ff. communia prediorum Possset etiam in his duobus princeps uel statutum disponere pro publica utilitate quod uicini possint illam aquam ducere ad agros suos irrigandos uel ad alios usus puta non in. l. si. E. si contra ius uel utili. publi. & in. c. que ecclesiarum extra de consti. Tertio casu quoniam flumen est publicum puta quoniam est perenne ut. l. i. §. fluminum. ff. ne quid in loco publi. quod potest esse tribus modis. Vno modo flumen nauigabile ut est padus athasis. & breta. Alio modo dicitur flumen publicum quod non est nauigabile sed trahitur ex flumine nauigabili ut. l. i. §. non autem cum ibi non. ff. ne quid in loco pu. & habet per Bar. i. l. quo minus in prin. in. ii. & iii. o. po. & in. ii. q. ff. de flu. Et in istis duobus casibus queritur aqueductus dupliciter scilicet ex concessione principis cuius sunt omnia talia flumina ex concessione ciuitatis quod habet merum imperium ut dixi in q. precedenti. Secundo per tempus cuius incipit memoria non existat ut. l. hoc iure. §. ductus aque ff. de aqua plu. ar. & habet per glo. in. l. impatores. ff. de serui. ru. pre. non autem per priuatum concedi potest ut. l. ii. ff. communia pre. & adde

quod dixi in precedenti. q. principali. Tertio modo dicitur flumen publicum quando non est nauigabile nec facit aliud nauigabile puta si est quidam alueus puus uel fons Et tunc acquiritur etiam sine concessione alicuius sed per suam occupationem sicut cetera que sunt in nullius bonis & qui primo occupat preferuntur omnibus in. d. l. quo minus & ibi per Bar. in. ii. q. principali & l. si mihi eodem tempore. §. si fundo & l. imperatores. ff. de ser. ru. pre. dum modo per istum aqueductum non fiat iniuria seu damnum uicinis circumcolentibus ut habet in dicta. l. imperatores & in. l. ii. §. sunt qui putant in si. ff. ne quid in flu. pub. Et adde quod dixi in q. precedenti ad si. & adde etiam que dixi in li. precedenti in. iii. q. principali in. x. Item imperator seu princeps usque ad si. illius Item ille potest habere seruitutem aqueductus quod habet fundum ad quem ducitur puta cum ipsi irrigandi alias secus ut. l. i. ff. communia predi. cum supra in prin. i. diffinitione huius seruitutis Item ille qui emit uel aliter acquisiuit predium cui seruitus debebat potest & debet seruitutem habere quia illa seruitus debita proprio adquisito transit cum predio ut. l. si aqueductus. ff. de con. emp. & l. si parte in prin. ff. de ser. ru. p. Secus si prius seruitus predio non debebat quia uendito fundo uel aliter alienato non debetur seruitus aqueductus uel alia seruitus nisi dictum sit ut. l. in uendendo in pri. & ibi hoc notat glo. ff. de con. emp. & ita etiam tenet Bar. in. l. uia constitui. §. quocumque. ff. de ser. ru. pre. Item quis potest habere seruitutem aqueductus in omnibus casibus in quibus potest eam acquirere De quibus uide in q. precedenti etiam in quibus potest seruitus aqueductus concedi ut dicta in. vii. q. principali. Item regulariter quis non potest cogi ad aquam ducendam maxime iure seruitutis quia natura seruitutis non est ut quis aliquid faciat sed ut aliquid patiat uel non faciat ut. l. quot. la. i. §. si. ff. de serui. & adde quod dixi supra in. iii. q. principali post prin. & quod plenissime dicta sunt in precedenti li. in. iii. q. principali & quod dicam in sequenti. q. uer. sed quod si tu cui primo concessi etiam. Quero. vi. principaliter cui uel quibus possit seruitus aqueductus concedi Et dic quod potest concedi pluribus & per eundem locum ut eisdem diebus uel horis ducatur si omnibus sufficiens est ut. l. ii. §. si aqueductus. ff. de serui. ru. pre. & l. lucio. ff. de aqua quoti. & esti. Sed si concessi primo uni an possim postea alteri concedere. Distingue breuiter sic Aut ille cui primo concessi con

sentit & possit. l. i. cōcedēdo. ff. de aqua plu.
ar. & nō. glo. in. l. lucio. ff. de aqua quoti. & e
sti. facit. l. aquas. C. de serui. Aut non cōsen
tit. Et tūc aut per istas cōcessionē secundam
ei nocet puta quia aqua non est sufficiens
utrique & p eodē tēpore cōceditur & tūc
non pōt ut. d. l. i. cōcedendo & per. l. p quem
locū. ff. de ser. ru. pre. & d. l. aqua. Aut p istā
secūdā cōcessionē nō nocet primo cui est
facta cōcessio puta quia aqua est sufficiens
utriq; uel diuersis tēporibus cōceditur Et
tūc pōt ut. d. l. ii. §. si aqueduct^o ut. d. l. lucio
& ibi glo. nō. etiam glo. i. d. l. aqua Et ita fuit
determinatus Bononie ubi coitas cōcesse
rat aquas & fratres minores quibus secūdo
cōe cōcessit nolebāt & fuit iudicatus q̄ ua
let secunda cōcessio q̄a non derogabat prio
ri ex quo aqua utriq; sufficiebat l̄ sufficere
poterat p predicta. Sed qd si conceditur
pluribus simul l̄ seperati uel simplr serui
tus aq̄ductus ita q̄ ualeat q̄a omnibus suffi
cit & non conueniūt quēadmoduz utantur
Dic q̄ utile iudiciū cōi diuidūdo eis datur
ut. l. aqua uel mēnsura uel tēporibus diuida
tur ut d. l. lucio cum glo. Sed qd si tu cui
p^o cōcessi seruitutē aq̄ductus uis postea al
teri concedere an possis. Et in hoc cōsidera
quatuor casus. Primus ē si uis concedere
ut ille extrahat de fundo primi cōcedentis
& non potes ut. l. ex meo. ff. de ser. ru. predi.
Secundus casus si uis concedere ut extra
hat de fundo medio p qm aqua ducitur cā
na per quod perueniat ad fundum tuū. Et
idez q̄a illa seruit^o aq̄ductus ē tibi concessa
p necessitate fundi tui & non alterius. ut. l.
ergo. ff. de ser. ru. pre. nec potes illam aquas
tāq̄ tuam concedere alteri q̄a non ē tua an
teq̄ ingrediatur fundū tuū. ut. l. i. §. illud. ff.
de aqua quoti. & esti. Terti^o casus si uis
alteri cōcedere postq̄ in fundū tuū aqua in
gressa ē & potes q̄a effecta ē tua nisi nocitu
ra sit meo fundo ex q^o fuit^o iducit^o ut. d. §.
illud & notat glo. i. d. l. ex meo & dixi su
pra i. iii. q. principali circa prin. Quar
t^o & ultimus casus ē si aqua exiisset de fū
do tuo & tu regulr non posses alteri conce
dere dictam aq̄ q̄a eadem ratione q̄ primū
aqua ingressa est alium fundum uicini est
effecta sua ut dicto. §. illud ergo de ea tu nō
potes disponere Sed ista regula fallit quā
do ista seruitus imponeretur per te an
te quam perueniret ad locum inferiorem
de ipius uolūtate per. l. aquam. C. de serui.

& aqua. Exemplum aqua dum exiuit a fū
do tuo potest discurre per diuersa loca ad
fundos uicinor; & est in potestate tua per
quam partem facias exire aquam naz potes
cum uno uicino inferiori si aqua est utilis
cōuenire de dimittēdo dictam aquā ad fun
dum suum cum hoc q̄ postq̄ irrigauerit fū
dum teneatur mittere ad alium certum fū
dum inferiorem. Et isto modo poteris im
ponere seruitutem aq̄ductus postq̄ exiue
rit de fundo tuo ut dicta. l. aquam ubi hoc p
batur. C. de serui. & aqua & predicta oia in
tellige q̄do ille cui conceditur seruitus aq̄
ductus habet fundum ad quez aqua duci de
bet alias secus ut. l. i. ff. cōi. pre. & dixi in. q.
precedēti ante finem. Quero septio pri
cipalr q̄uo & qualif & q̄n & per quē locus
cōstitui uel acqri possit seruitus aq̄ductus
Et dic q̄ acqri potest his modis de q̄bus. s.
i. iii. q. principali facit. l. uia. ff. de serui. Itē ser
uitus aq̄ductus olim non nisi ex capite uel
fonte cōstitui poterat sed hodie ex quocūq̄
loco constitui potest ut. l. seruitus aq̄duct^o
ff. de serui. ru. predi. & caput aq̄ seu flumis
dicitur unde aqua nascitur ut. l. i. §. hoc iter
dicto. ff. de aq^o coti. & esti. Et notat glo. i. d.
l. seruitus aq̄ & nō. principaliter per Bar.
in tractatu de insula in. ix. col. & pleni^o p
Bal. i. l. i. in. vi. col. & rem nō. q̄ agit. ff. de re
rum diui. Item seruitus aq̄ inuente & inue
niēde constitui potest. l. labeo. ff. de serui. ru.
predi. de quo dic ut dixi supra in. i. q. pri
ci. Itē pōt constitui seruit^o & aqua ducatur p
iterualla tēporis puta certis diebus ul̄ horif
l. modū & l. prima. §. i. ff. de seruitutibus &
l. i. §. si aq̄ductus. ff. de seruitutibus ru. pre
di. & l. si sit constituta & l. si cui in prin. ff.
quemadmo. serui. amit. & l. si diuturnarum
& l. cum constet in prin. ff. de aqua coti. &
esti. Item potest constitui seruitus ut aq̄ di
uidatur p mēsuras puta p ūcias & digitos
ut. d. l. cū constat in prin. & l. penul. ff. de ser
ui. ru. predi. Et nota q̄ tīm significat dicere
concedo tibi unum digitum aq̄ q̄tū do tibi
licentiam ut ducas aq̄ per unū digitū ferre
um uacuū. nā p rostra aialū ymagiaria pu
ta ferrea uel enea & per ora & digitos sole
mus aq̄ ducere s; Ang. in. d. l. pe. digit^o aut
dicitur secunduz ysidor; minima pars agre
stiū mensurarū & uncia q̄ continet tres di
gitos ut dixi in. l. iii. in prin. in. x. q. ff. de &
bo. signi. ubi posui de ponderibus & mēsu
ris. Itē ex loco dñi proprietarii uel de eius

uoluntate constitui potest seruitus aqueductus
ut. l. aqua. C. de seruitu. Et ex fundo liuella-
rio seu emphiteotico & feudatario ut. l. pro-
uinciali. C. de serui. & aqua & l. iii. ff. de ser-
uitut. Et dixi in precedenti libro in. iii. q. pri-
cipali in qua posui que sint ille persone que
possint seruitu. constituere. Item per quez
locum uiaz alii concedo per fundum alii aqu-
ductum concedere non possum Et eodem
modo si alii aqueductum concessero alii it-
per eandem perducere uel concedere non pote-
ro ut. l. p. que locu. ff. de serui. rusti. p. d. io. Fa-
cit. l. i. concedendo. ff. de aqua plu. ar. Itē publi-
co loco interueniente per uia publica aqueductus
concedi non potest sed a principio interpreta-
ri debet ut per uitam publicam aquam ducere
sine incommodo publico liceat ut. l. seruitu-
tes. §. publico. ff. de seruitu. Et non potest a-
qua duci per locum publicum si dampnum faci-
at etiam priuato ut. l. si per publi. ff. ne quid
in lo. pu. & l. ii. §. si quis in suo. ff. eo. ti. Item
quid si non exprimitur per quam partem
fundi seruiantis possis aquas ducere. dic que
poteris per quamlibet partem. sed semel electa
uia non poteris uariare ut. l. si cui cum glo.
ff. de seruitu. & l. si. ff. de aqua coti. & est.
In contrarium tamen uidetur que ymo a prin-
cipio electio sit domini predii seruiantis ut. l. si
uia. ff. de serui. rusti. predi. de quo dic ut ple-
nissime dixi. s. de seruitut. in d. quero nun-
quid habens seruitutes itineris & adde que
aqua non debet diuerti a solito cursu suo &
si diuertitur debet in pristinum statum reduci
. l. ii. C. ad. l. acquiliam. & l. i. §. si. ff. de fon. &
. l. i. §. si quis nouum. ff. de riuis & dixi in ti. p.
cedenti in titulo de aqueductu uide que di-
cam in sequenti. q. principali Item quid si
debetur seruitus aqueductus ex flumine & flu-
men mutauit alueum dic quod si mutauit que
paulatim non recessit & tunc licet alueus
relictus efficiatur domini predii dominantis per
uicinitatem tamen perditur seruitus aqueduc-
tus que eo loco ubi nunc est flumen seruitus in
posita non est ut. l. hoc iure. §. si aqua. ff. de aqua
coti. & est. Idem si flumen cepit circumfluere
mutato alueo quia ex quo melius locus non
seruit est interrupta seruitus ut est casus. j. in
fi. Sed si flumen paulatim accessit fundo tuo
subsequi potes que locus totius fluminis tue
ductioni sit ut dicto. §. si aquas. d. sed si allu-
uione & intellige que si flumen addidit aliquid
de terra fundo tuo & sic paulatim recessit flu-
men a predio tuo que refert si subito recessit an

paulatim mutat alueum ar. l. ergo. §. alluuius. ff.
de acqui. re. do. secundum glo. que ita non. i. d. §. si a-
quam in d. cesserit Et Bar. posuit in. l. quo mi-
nus in. xvi. q. ff. de flu. Et licet iste intellectus in
se sit uerus tamen aliter intelligi posset ille tex.
in d. sed in alluuiuione. nam ille tex. non uidetur
pati predictum intellectum glo. uidelicet dum die
accesserit ut subaudiatur aliquid de terra. quia
dum dixit in uerbo precedenti flumen recesserit
& postea subdit si accesserit fundo tuo Intel-
ligitur. s. flumen de quo predixerat & non ali-
quid de terra ut est sensus que si flumen accesserit.
i. appropinquauerit fundo tuo subsequi
potes. s. inducendo aquam ad fundum tuum ex
dicto flumine que locus totus fluminis est. i. in
quo nunc est flumen seruitus ductioni. i. seruire in-
telligitur ex quo est in loco in quo seruitus debe-
bat. Iste tamen intellectus non uidetur conuenire
uerbo alluuiuione posito in littera nisi referas
ipsum ad alium uicinum. Ex his tamen non. p.
intelligentia huius materie que non reperitur
bene declarata per doct. viii. casus principa-
les. Primus est quando ex flumine publi-
co que est propinquum & conuictum fundo meo ha-
beo ius aque ducende & flumen totum uno im-
petu recedit de alueo suo & a predio meo non
lo loco in medio relicto nisi alueo antiquo
que in meo iter flumen & fundum meum cui seruitus
debet est solum alueus antiquus fluminis & h-
cui uidebat que adhuc daret seruitus mea que
alueus antiquus efficitur meus iure uicinita-
tis ut insti. de reru diuisi. §. insula. d. que finaliter
alueo & sic non est locus medius que impedi-
at seruitutem tamen contrarium est uerum us que imo
seruitus impediatur que ex quo flumen totus
uno impetu recessit & nouum alueum facit non
reputatur esse illud idem flumen cui seruitus
est imposta sed aliud Et iste est proprie casus
in. d. l. hoc iure. §. si aquam in. i. §. n. s. secundus
intellectus glo. ibi Et hoc etiam uult Bar. in. d.
. l. quo minus in. xvi. q. ubi uult que si flumen
mutauit alueum uno impetu perditur ius
aqua & tunc uidetur aliud flumen. Secundus ca-
sus est quando flumen uno impetu recedit a
fundo meo & relinquit inter fundum meum & flu-
men nedum alueum antiquum sed etiam fundum alie-
num & tunc sine dubio non possunt aquam ducere
ex flumine nouo ad fundum meum duplici ratione
Prima que est nouum flumen cui seruitus non
fuit imposta ut dixi in precedenti casu. Se-
cunda que locus que est in medio alienus mihi non
seruit & propterea seruitutem aqueductus impe-
dit. l. q. sella. §. si. ff. de serui. rusti. predio. &

.l. in tradendis. §. i. ff. cōia predi. & isto mō
debet intelligi. d. §. si aquā in. i. & in. ii. Rnso

Tertius casus ē qñ i medio reperitur fun-
dus meus pprius & tunc ē dicendum q ser-
uitus ipeditur nō ex eo q locus medius qui
meus ē seruitutē ipediat sed ex eo qnia ē no-
uū flumē cui fuit nō fuit imposita ut dixi
primo & secūdo casu. Quartus casus est
qñ flumē qd erat propinquū fundo meo
ad quem aquam ducere poteram di scessit
a predio meo paulatim ita q p alluiones re-
linquit terrā fūdo meo iter eundez fundus
meū & flumen. & tūc seruitus nō impeditur
quia tota dicta terra addita fūdo meo serui-
re pōt ductioni aque quia ē mea. & idē flu-
men reputat tūc erit sicut erat prius lz recessit
de alueo suo ex quo paulatim recessit
ar. l. ergo. §. alluuiō. ff. de acqui. re. do. & in
sti. d. re. diui. §. preterea p alluionē & iste
ē casus i. d. §. si aquā in. ii. Rnso secundum glo.
ibi. Quintus casus ē cōtra qñ flumē qd
prius distabat a fundo meo nūc accessit fun-
do meo p alluionē ita q ē ei nūc cōiunctū
mediante alluione uersus fūdū uicini relic-
ta quia recessit flumen a fūdo uicini p allu-
uionē. & tūc idē quod in casu pcedēti. quia
nō mutat nec interrūpit seruitus qm repu-
tat esse idē flumē. nec ē locus medius qui
seruitutē ipediat. & iste ē casus i dicto. ii. Rn-
so secūdu alium intellectum quem s dedi.

Sextus casus ē qñ flumen quod distabat
a fundo meo ex quo habebā ius aqducendi
p medium fundi uicini ipō uicino cōseruente
recessit uno ipetu & cōiunctus ē cū predio
meo. Et i hoc uidef dicendū q ius aquedu-
cende nō pdať quia si loco medio exnēte du-
cere poterā multo magis ubi locus nullus est
medius. tñ contrariū uerius qa non aliud
flumen esse reputatur ut dictū ē in. i. & ii.
casu. Septimus casus ē qñ flumē qd erat
fundo meo cōiunctū circū fluere cepit muta-
to alueo. i. p diuersas partes fluere cepit ali-
quo loco relicto in medio iter unū brachiū
flumis & aliud & tunc impeditur seruitus
aqueductus quia ex quo locus medius non
seruit. interrupta dicitur seruitus ut ē. casus
in. d. §. si aquā in. iii. Rnso. Subest hic etiam
alia ratio ipeditiua quia mutato in toto al-
ueo unico ipetu dicitur esse aliud flumen
ppter predicta. Octauus & ultimus casus
est qñ flumē circūfluere cepit & locus me-
dius non impedit seruitutē quia dñs mihi
consentit uel ē meus Et in hoc puto sic esse

dicendum. Aut flumen recessit in totū de al-
ueo antiquo & cepit circūfluere & tunc lz
cesset una ratio ipeditiua. s. loci medii tñ
subest alia. quia nō ē amplius primū flumē
& ideo nō durat ius ducēdi aquā secūdu ea
que dixi supra in tribus primis casib. Aut
flumen nō recessit i totum ex alueo antiq
ita q dici possit primū flumē durare & tūc
aut prediū meū ē proximū ueteri alueo ul
uni brachio fluminis & tūc pro ea pte illi
brachii debet mihi seruitus quia utraq rō
ipeditiua cessat. s. de loco medio & de nouo
flumine. Sed in alio brachio fluminis cui p
diū meū nō est proximū sed fūdu alteri &
tūc aut ille nō cōsentit & i illo seruitus fun-
do meo nō debet quia locus medius & c. &
ita tenet glo. i. d. §. si aquā in ultimo Rnso in
uerbo circūfluere. Aut dñs medii predii cō-
sentit & tūc seruitus durat quia ē utraq rō
ipeditiua. Et ut breuius predicta itelli-
gantur reducas oēs pdictos octauos casus ad
duas tñ cōclusiones. Prima ē si ex flumine
seruitus aqueductus predio unius debet et
mutat flumē de loco suo ita qd dici possit
nouū flumē. tūc seruitus aqueductus ipeditur
siue sit locus medi ipediēs seruitutes siue
nō quia hunc nouo flumini & alueo seruitus
non fuit imposita. Secūda cōclusio si flu-
men ex quo debet seruitus aqueductus ita
recessit de alueo suo q nō dicat nouum flu-
men sed idē durare. & nullus ē locus medi
qui seruitutes durare possit impedire. quia
nihil subest quod seruitutē habeat ipeditre
Et pdicta oia intelligas pcedere posse i q
tuor casibus principalr. Primo qñ ius aq-
ducēde debet ex flumine publico & ita po-
sui casus supra & tūc requiritur ut habeat
licētia a principe uel superiore ut pbat in
d. §. si aquā secūdu primā lecturā glo. ibi.

Secūdo pōt intelligi qñ esset priuatus &
tūc sufficit habere licentiā a dño qñ illi ē
prediū cui debetur seruitus aqueductus.
Tertio pōt intelligi si ducebā aquā p fūdū
uicini. cui iposita erat seruitus & flumē mu-
tauit alueū inter fūdū seruiētē & nouum
alueū p quē aqua discurret dimisit an sit ser-
uitus extincta quo casu distinguit. Aut su-
bito recessit & extincta est seruitus qa medi-
us locus qui nō seruit impedit seruitutem.
Aut paulatim & tūc durat seruitus quia re-
putat idē flumē. nec ē locus medius q ipedi-
at seruitutē ut pbat in. d. §. si aquā secūdu
secūdas lecturā glo. ibi. Facit quod nō. in. l.

conuenerit. §. i. ff. de pign. act. & i. l. si fund^o
i prim. ff. de pigno. Quarto & ultio pnt
pdicta pcedere qn est questio utrū pdatur
ius occupationis ut preferēdi uicinis quo
casu eodē mō ē dicendū. Aut flumē subito
recessit & alueū mutauit & perditur i^o aq
ducēde qd^o erat acquisituz occupatiōe. & tūc
nouo occupatore opus ē. Aut paulatim &
tunc secus quia ius aqueducēde retinetur
ut nō. Bar. i. l. quo minus i. xvi. q. de flumi. q
etiaz subdit hoc ultimo casu id pcedere nisi
p annū ille cui seruitus debebatur passus sit
p annū aquā ire in sua libertate quia etiam
tūc pderetur ius aqueducēde ut. l. i. in prin.
ff. de aqua coti. & esti. & notat Bar. in. d. l.
quo min^o in. xv. q. prin. in. x. itē secūdū re
qritur. Sed iuxta pdicta qro an i casu
bus i qb^o p mutationē aluei flumis amitti
ē fuit^o aq duct^o de equitate sit restituēda
ut debeat ex noua l^o nouis alueis & uidetur
q sic ar. l. seruitutes. §. si solitū. ff. de sui. ur.
predi. Sed glo. in. d. l. hoc iure. §. si aquā i x.
interrupta. ff. de aqua coti. & esti. dicit sub
dubio forte q illud procedit qn debetur ser
uitus ex loco priuato & sic ex flumine pri
uato. sec^o si ex flumine publico. Ego uero
non puto q in aliquo istorū casuū restitua
tur p istū tex. & per ea q dicta sunt supra.
Nec obstat. d. §. si sublato. qa ibi loquitur de
seruitute. que pōt intelligi etiaz eadē ex q^o
non mutatur locus l^o mutetur edificū ac ēt
cōtingit pp publicā utilitatē domorū ut di
cit. Ang. de quo dic ut plene dixi i libro p
cedēti i ti. de serui. still. i. vi. q. ubi oio uid^o. S^o
quid si ad antiquū alueū flumen redit glo.
i. d. §. i. uerbo interrupta i si. dicit q restitui
tur quia tex. in. d. §. si aquā nō dicit q serui
tus fuerit amissa sed interrupta ut probatur
etiaz in. l. in tradendis i si. ff. cōia predio. Et
hoc intellige nisi tanto tēpore stetisset iter
rupta quāto seruit^o amittit^o de quo dicam
ifra in x. q. principali quia tūc seruit^o amit
teret^o pprie ut. d. l. tria predia. nec restitua
etur l^o flumen ad alueū suū redierit & ita i
duco dictā glo. i. x. interruptā in. si p dictā
l. tria predia quod nota. Et quia sepe fa
cta est mentio de mutationē aluei. Quero
quō cognoscat^o alueus si mutat^o uel nō. dic
qn desinit esse prima forma obmissa. i. qn
sic discurret p aliū locū q aqua non curat
p primū alueū. dicit^o alueus mutatus ut. l.
adeo. §. insula de re. diui. §. insula. x. q. na
turali alueo. & notat Bar. i. xica. ff. de reruz

diui. in. ii. col. ultime cartē. Ultio circa p
dicta queritur an cuilibet sit licitū ducere
aquā ex flumē publico p occupationē factas
propria auctoritate. & uidetur q nō & q re
qratur auctoritas pncipis ul^o superioris ut
l. quo minus. ff. de flu. & l. i. §. permittitur.
ff. de aqua coti. & esti. & l. ii. in princi. ff. ne
quid i loco pub. & p ea q dicta sunt s. i. y. q.
principali. In cōtrarium uidetur q licite
qs possit auctoritate iurisgētū occupare a
quā ex flumine publico quo iure flumina
& eorū usus & iura publica sunt ut isti. de
re. diui. §. flumina. S^o tu in hoc sic distigue
Aut flumē est publicum & nauigabile. aut
publicū & nō nauigabile. Primo casu qn ē
nauigabile nō licet aquam ducere ppria au
ctoritate & qui primo ducit illicite facit ut
d. l. quo minus & ibi hoc notat Bar. in. ii. q.
Secdo casu qn flumē nō est nauigabile. &
tūc subdistigue. aut flumen intrat i aliud
flumen nauigabile. aut flumē non intrat in
aliud flumen nauigabile. si intrat aut illud
ē mare & pōt ducere. Et ē ratio quia ppter
aquarū abundantiā ex uno flumine nō dici
tur recipere icremētū uel diminutiones &
sic ppter dictā occupationē nullū detrimē
tum reccipere pōt. Aut ē aliud flumē nau
gabile i quo intrat. & tūc aut propter dictas
occupatiōē & duct^o aq auertit^o a flumē
nauigabili & facit q flumē nauigabile effi
cit^o nō nauigabile uel dāpnificat nauigatio
& nō pōt ut. d. l. quo minus & ibi per Bar. i.
iii. opinione. Aut auertitur aqua a flumē
nauigabili. Exēplū si aquā duco ex flumē
ad fūdū meū & nihilominus postea in flu
mine nauigabili ierat. & istud nō ē phibi
tū si bene cōsideras rōnes pdictarū. ll. Et
ideo bononiēses licite ducūt aquā de flumi
ne Reni & postea intrat padū secūdū Bar. q
ita notat i. d. l. quo minus i prin. i. iii. opini.
Et quod dixi q quis propria auctori
te pōt aquā ducere ex flumine publico nō
nauigabili qn intrat flumē nō nauigabile i
qn intrat nauigabile & nō impedit nauiga
tionē pcedit multo magis qn intrat flumen
nō nauigabile. Sed hoc tñ limita duob^o mo
dis. Primū qn flumen esset publicū. hoc est
esset i usu publico. s. fisci uel ciuitatis uel ali
cuius municipii puta quia illa aqua utit^o ad
molēdinū pro ut faciunt bononiēses de flu
mine i quo sunt molēdina cōis bononie de
quib^o habet^o per glo. i. l. iter publica. ff. d. x.
fig. & i. l. sed & celsus i prin. ff. de cōtrahen.

emp. ueluti ciuitas ad aliū usus dicta aqua
 & tunc nō pmittit aquam ducere ut ē cā?
 in. d. l. quo min? secūdm unum itellectum
 glo. ibi & Bar. etiā ibi hoc nō. in prin. in. ii.
 opy. & probat i. l. i. & per totū titulū. E. de
 aqueductu li. xi. Secūdo fallit quādo cū uici
 norū iniuria ducere. ut. l. impatores in fi.
 ff. de serui. rusti. predi. & l. i. §. sunt q putāt
 ff. ne quid in flumine publico Et si dicatur
 nōne ē semper uicinorū iuria q nō possūt
 facere suū hēdificiū p̄deō secūdm Bar. i. d.
 l. quo minus i. ii. q. principali q̄ per hoc nō
 patitur uicinus iuriā seu damnū sed non
 acqrit lucrū & nō ē p̄ idē lucrum nō caperē
 & damnū sentire. l. si. E. de codicil. & l. qui
 autē i prin. ff. de his que in frau. credi. cum
 sy. Aut ē flumen pub. ex q̄ aqua deducitur
 sed non ē nauigabile. & tunc quis potest li
 cite auctoritate iurisgētius aq̄ ex eo ducere
 qa per iura ciuilia non ē phibitus id q̄ est
 de iuregētius licite per. §. flumina inst. d.
 rez. diui. & per. l. i. §. sunt q putāt. ff. ne qd
 in flu. pub. dūmodo non fiat cū uicinorū in
 iuria secūdm Bar. in. dicta. l. quo min? i. ii. q.
 Sed aduerte secūdm euz ibi qa quādo qs
 facit illicite respectu priuati ducēdo aquas
 ex flumine publico ille sol? me pōt ipediē
 non alius tertius. qa quātū ad eum illicite fa
 cio. l. loci corpus. §. cōpetit. ff. si serui. uen.
 Sed quādo facit illicite respectu iuris pub.
 blici tūc qlibet priuat? pōt impedire & ita
 loquitur. l. ii. §. idē ait. ff. ne qd in loco publi.
 Quid autē si aqua exit de molēdino unius
 & alter ult eā cape & ducere ad molēdinū
 suū ita q̄ molēdinum primus nō ipediat.
 an possit & dicas q̄ aut illa aqua intrauit al
 ueū publicus & non est dubius q̄ pōt per
 predicta & ita tenet Bar. in. d. l. quo minus
 i. xii. q. in fi. Aut non intrauit alueus publi
 cus & tunc aut alueus p̄ quē aqua ducitur
 ad molēdinū ē publicū & post molēdinus
 descēdit per alueū publicū & tunc subdisti
 gue ut supra dixi de aqua ex flumine pub
 lico ducēda Aut alue? ē priuat? & tūc non
 pōt ut i. l. i. cōcedēdo. ff. de aqua plu. ar. cū sy.
 Quando autē dicatur alueus fluminis pub
 lici per quē flumē publicum discurret. &
 tūc ē publicus alueus qa alueus est illius
 cuius ē flumē ut insti. de rez. di. §. insula. &
 nouus autem alueus & l. adeo. §. insula d̄ ac.
 re. do. & l. i. §. non enis ne quid in flu. pub.
 ibi quia impossibile ē ut alueus fluminis pu
 blici nō sit publicus Et hoc p̄cedit etiā si al

ue? sit fossa manu facta per q̄ fluit publicū
 flumen ut. l. i. §. si fossa. ff. de flumi. Secus si
 flumē aliq̄ terrā iūdauerit qa tūc ille locus
 inūdātus nō esset public? ut. d. §. si fossa. &
 aliter. Aut alueus ē fluminis priuati p̄ quem
 flumē priua. decurrit & erit priuat? ut. d. l.
 i. §. hoc iterdictū & §. itē si ānis. ff. ne qd in
 flu. pub. & descēdit ad lat? fluminis p̄ aq̄
 ducēda puta ad molēdinū uel ad agros irri
 gandos q̄ alueus ē locus cauus siue fossa. &
 dicitur in uulgari forma seu formula & ita
 appellatur in. l. i. E. de aqueductu libro. x. &
 appellat q̄nq; in iure ciuili ut. l. i. §. i. ciuile
 ff. de riuis. Item appellat in uulgari uallus
 ut nō. Bar. i. d. l. quo minus i. xii. q. de flumi.
 Item secūdm nos appellatur seriola & in
 hoc dic q̄ talis locus siue alueus dicitur priua
 tus cū p̄ talē locū nō sēper cucurrit aqua ut
 l. i. §. fluminū. ff. de flumi. & rō i eo. §. si fos
 sa. & Bar. in. d. q. xii. ubi dicit aut duco aq̄
 ex flumine publico imediate per fūdū meū
 & tūc nō est dubiū q̄ locus est me? Aut du
 co per fundum uicini i p̄o permittēte & tūc
 locus est eius cui? primo erat ante q̄ steret
 seriola ut ego habeo seruitutē aqueducēde
 & si ille me impedit ducere habeo iterdic
 tum de aqua coti. & esti. si me impedit for
 mulā siue seriolā purgare & reficere habeo
 iterdictus de riuis ut. d. l. i. §. i. ciuile. ff. de ri
 uis & habeo cōfessoriā de quo uide q̄ dicas
 .j. in. xi. q. principali. Sed quid si duo uolūt
 aquā ducere ex flumine publico ad fundus
 suū & se inuicē impediūt quis preferetur.
 Ista ponuntur p̄ Bal. in. l. quo minus in. v. &
 .vi. q. principali. ff. de flumi. ubi plene exa
 minat & per Bal. in. l. lapilli. & quarto q̄ro
 ff. de rerus diui. Ego autē dimissis dispu
 tationibus sic distinguo aut aqua pōt suffi
 cere ipsis duobus aut nō. Primo casu regula
 rit̄ unus alterus impedire nō pōt. l. lucio. ff.
 de aqua plu. ar. & l. ii. §. i. ff. de serui. rusti. p̄
 dio. & per ea que dicta sunt supra i. vi. q. pri
 cipali & ita tenet Bar. in. d. l. quo minus in.
 v. q. in fi. hoc tamen regulariter fallit quādo
 ambo uellent aquam ex eodem fluminis lo
 co ducere quo casu distingue ut dicam in se
 quentibus. Secundo casu principali quā
 do aqua non est sufficiens utriq; & quilibz
 uult diuersa parte fluminis ex eo ducere. &
 tunc subdistingue aut ambo inceperunt eo
 dem tempore ducere aquam uel occupare
 locum aut unus primo incepit alter post.
 cuz de primo ignoraret aut unus prio ince

pit & alius postea cui sciret primū icēpisse
Primo casu quādo ābo icēperūt eodes tēpre
uidetur qd sit locus gratificationi per. l. si.
ff. de religi. uel q forte dirimat nisi unus
potuisset preuidere alter nota ar. l. si qs do-
mus. §. i. ff. loca & nō. glo. in. l. ii. §. i. i. ad
obtinētū ibi uel dic tercio. ff. ne quid i loco
pu. q. ponit de duobus plaustris sibi obuiā-
tibus ut poit ēt glo. in. l. per agrus. C. de ser-
ui. Vel dic secundus Bar. in. d. l. quo minus
in. vi. q. q. usus dicte aque ē cōicād' iter eol-
dē ul' debet diuidi per tempora & per mē-
suras ut. l. imperatores. ff. de serui. rusti. pre-
di. circa q. uide quod dixi i hac. vii. q. p. rici-
piā circa principiū & q. statiz uidet. Secū-
do casu quādo unus primo icēpit alter post
o ignoraret de primo Bar. i dicta. l. quo mi-
nus i vi. q. dicit idē quod pximo casu prece-
dētī quia paria sunt q. ambo simul icēpian-
t' quod unus icēpiat & alter ignorās postea
icēpiat sicut quādo duo plaustra se inuicem
obuiant in uia arta per q. unuātātum plau-
struz transire pōt ut unū primo igressus ē
uiā & aliud postea nō puidēs primū ut nō
glo. i dicta. l. ii. §. i. & i. in. lec. ff. ne qd in loco
pub. in. d. vi. q. i. si. Est ergo cautella ut ille q.
primo ingredit' uiā cū plaustro illis q. prio
icēpit edificare aut aquā ducere q. ipē pro-
testans occupat & occupare itēdit usuz dic-
te aque ad tale edificiu. Item bonus esset si
qs cū iudicis auctoritate opus inciperet &
hoc tamē nō semper est de necessitate ut. l.
quis de acquir. pos. & istis casibus ipē protes-
tans preferet ut dicā in tertio casu sequētī.
Ego autē i istis duobus casib' puto aliter di-
cendus uidelicet aut isti q. eodē tēpore uo-
lunt ducere aq. ul' occupare ul' unus primo
alter post faciūt in flumine aut i illo loco p-
ximo fluminis uel si faciunt in ripa fluminis
& tunc licet pprtetas ripe sit eorū qui ppe
ripā predia possidēt. q. tñ usuz ripe flumi-
nis ē comunis ut. l. riparū. ff. de rez. diui. &
insti. eo. §. riparū Dicendū ē q. tantuz iuris
habet unus sicut alter & sic sunt pares i iurē
& propterea concludendus ē ut dicit Bar.
in. d. l. quo minus in. vi. q. uidelicet quod a-
qua qua diuidātur per mensuras i tēpora
q. intellige si cōmode diuidi pōt ita q. pfit
utriq. alias puto q. forte sit dirimēdū p. l. in
trib'. ff. de iudici. & per glo. in. d. l. ii. §. i. ff.
ne quid in loco pub. Si uero faciunt op' nō
in ripa fluminis sed in loco pximo ripe &
tunc aut ille loc' ē public' aut priuat' Si ē

publicus ille ē pferendus cui est permissus
a principe uel a superiore quia per locū pu-
blicū nō licet priuato propria auctoritate a-
quā ducere ut. l. seruitutes. §. publico. ff. de s-
uitutibus & l. ii. in prin. ff. ne quid in lo. pu.
cū sy. alias erit loc' g'ratificationi principis i
superioris ut. l. si. ff. de religi. & sump. fu. &
per glo. in. d. l. ii. §. i. in. iii. lectura Si locus ē
priuatus & tūc dicēdus ē aut ille locus essz
edificātis. Primo aut uicini qui etiam simi-
liter edificauit aut alterius tertii si est uni-
edificātis ille preferet qui i suo edificauit
qa licite hoc fecit siue prio edificauerit siū
secundo quia ipse edificauit licite ut. l. ii. §.
merito. ff. ne quid in loco publico no. Cy. in
l. manifeste. C. de seruitu. & Bar. in. d. l. quo
minus in. i. q. Si uero locus ē alterius tertii
tūc ille preferet cui primo concessit dñs
loci alias erit loc' gratificationi quia per fū-
dum alienū priuatum nō licet alicui aquā
ducere sine eius uoluntate ut. l. ii. & l. aquas
C. de seruitu. & aqua. Secūdo casu p'ici-
pali quādo unus primo icēpit occupare ul'
edificare aut aquā ducere & alter post sciēs
primū icēpisse & tūc primus preferet qa
hoc casu melior ē cōditio occupātis ut. d. l. ii.
§. merito. ff. ne quid in loco publico & l. ii.
§. cepisse. ff. de pollic. & nō. Bar. in. d. l. quo
minus in. i. & v. q. ff. de flu. Quod tñ ego in-
telligo secūdū distinctionē pcedētē. Q. nō
autē quis dicat occupasse uel icēpisse edi-
ficare uel aquā ducere uel uti loco publico.
uide plene per Bar. in. d. v. q. & per Bal. i. l.
lapilli in. iiii. q. ff. de rez. diui. Et si qs icēpit
edificare & dimisit an & qñ perdat ius pla-
toris. Item Bar. in. d. v. q. & per Bal. in. d. l. la-
pilli in. v. q. & ego dicam. j. in. x. q. p'icipali.

Et p declaratione omnium predictorū
scias & tene. mēti q. non seqtur quis hēt po-
testatē uel ius ducēdi aquam ex flumine pu-
blico uel priuato ergo habet seruitu. aq. du-
cende. Sed in hoc debet ita distingui aut d-
betur ex flumine publico aut priuato. Prio
casu aut predium dominans ad q. ducitur a-
qua est proximum flumini nullo alio me-
dio & tūc nō dicit' proprie seruitus quia nō
debet a predio alterius q. reperit' ut. l. i. ff.
cōi. predio. sed debet istud ius a loco publi-
co. & ita tenet Bar. i. d. l. i. Aut pdium domi-
nans nō est pximū aut uia publica uel alē
loc' ē i medio inter flumē & locū dominan-
tis & tūc idem eadē ratione aut est i medio
locus priuatus per quē duci d' aqua & tūc

aut flumē est penne & erit seruitus aq̄duc-
tus ut. l. i. §. aqueductus. ff. de serui. ru. & isti.
eo. §. aqueductus & dixi supra i diffinitione
i. i. q. principali. Aut flumē non est pēne qa
aliqn̄ exarescit sicut est fons, lacus & stagnū
& tūc quia nō hēt cām perpetuā qa serui-
tutes reales debent habere cām ppetuā seu
cōtinuā respectu rei que debz seruitutem
ut est casus i. l. foramen. §. oēs. ff. de seruitu.
urba. pred. & ibi hoc tenet glo. si. i. prin. i. 70.
debet i ultima lectura qd̄ intelligo ut serui-
tus iponaf directo quia directo iponi pōt
sed bene dicit seruitus utilitatis ut. l. ii. ff.
cōi. predi. que ita debet itelligi secūdū Bar.
ibi. & i. d. l. foramen & ita etiā tenet Ros. in
libellis suis sup̄ iterdicto de fonte & p̄ica i
cipit Si quis habet usū ducēdi aquā de pu-
teo uel de fonte. Ista tñ seruitus utilitatis. n̄
poterit dici seruitus q̄tum ad hoc ut p̄scribi
possit ex quo nō habet cām cōtinuā. qa req̄-
ritur tm̄ tempus ut non extet memoria in
cōtrarium & iste ē casus i. d. l. foramen. §. oēs
secūdū primā lect. glo. ibi que i se est uerisi-
ma p̄ nō. i. l. seruitutes la grande. ff. de ser-
uitu. Itē nō poterit dici seruitus quo ad hoc
ut quis ppetuo eā habere possit ex quo cō-
stituta ē licet ppetuo nō utaf quia in hoc
casu nō pōt sic concedi seruitus ista ut ppe-
tua sit. Et iste ē casus i. d. §. omnis secundum
secūdā lectu. glo. ibi sed quo ad alios effectus
pōt dici seruitus utilitatis quod bene nō.

Secūdo casu p̄cipali qñ debet seruitus
ex flumine priuato. & tūc aut ē penne &
sine dubio dicit p̄prie seruitus directa. ex
quo debet a fūdo priuato alteri fūdo pri-
uato siue alius locus publicus uel priuatus
sit i medio siue nō. quia uerba & mēs. l. con-
currūt p. l. i. §. aqueductus. ff. de serui. rusti.
predi. cū sy. aut nō ē perenne & tūc nō ualz
seruitutis ipositio mero iure sed de eq̄tate
pretoris tenet & iste ē casus in. l. ii. secundus
tertiā lecturā ibi & Ang. ibi. ff. cōi. predi. ul̄
secūdū Bar. n̄ ualet directe. sed utiliter ut
dixi i primo casu p̄cedēti. Octauo p̄-
cipalr quero quō & qualiter qs debeat aut
possit uti seruitute aq̄ductus & dicas p̄rio
q̄ debet uti secūdū consuetudinē ut. l. pre-
les. c. de seruitu. & aqua & l. si manifeste eo.
ti. Et p̄pterea dixit Bal. notabilr in ti. de pa-
ce constātinopolitana in. vi. col. per illum
tex. q̄ in aquis & molēdinis & i ipis aquarū
cōmoditatibus stādū ē antiquitati & idem
dixi supra i. iii. q. principali post p̄cipiū

& per Bar. hoc in. l. qui luminibus ibi & sta-
tim antiquorū edificiorū cum glo. ff. de serui.
urba. predi. & l. uenditor. §. si cōstat ibi nisi
talis cōsuetudo. ff. cōi. predi. & l. i. & l. an in
totus & ibi nō. c. de edifi. priua. Itēz qs d̄z
uti seruitute aq̄ductus secundus formā sta-
tutorum si que sunt ar. d. l. qui luminibus ibi
secundum formā & statutum cōiuncta gl.
& ar. d. l. i. & d. l. an in totum facit. l. oēs po-
puli. ff. de iusti. & iure. Item debet uti secun-
dū conuentiones & pacta que de seruitute
inīta sunt ut probaf in. l. certo generi ibi q̄
lex cōprehensa est. ff. de serui. rusti. predi.
& in. l. is qui duo predia cū. l. sequen. & l. cū
essent. §. si. ibi nisi pactis uel stipulatio. eo.
ti. & l. si quis duas i prin. ff. cōi. pdi. facit. l. i.
§. si conuenerit. ff. depositi. & l. semper in
stipulationibus de regu. iur. cum sy. Et idō
nō pōt quis uti seruitute nisi quatenus cō-
cessus ē ut. l. ergo i sine & l. ex meo. ff. de ser-
ui. rusti. predi. & l. non modus. ff. de serui.
et. d. l. is qui duo que uult notabilr q̄ habet
duo predia cōfinia superius pacto apposi-
to ut aquam sulco aperto emptori educere
in fundo uicini liceat non poterit emptor
ex alio fundo aquā accipere & i inferiorē uē-
ditoris ducere. Ex hoc sequit̄ secūdū. Ang.
p̄ illū tex. ibi q̄ i usu seruitutis aque forma
data p̄ctualiter ē obseruāda. Et ille cui de-
bet seruitus aq̄ductus nō pōt cum ea aliā
miscere. Et subdit q̄ hoc ē optimū argumē-
tum ut ille qui habet talem seruitutē ducē-
di aquā ad molēdinū non poterit propter
aquarū abūdantiam aliud molēdinū cōstru-
ere de quo Bar. i. l. per agrum alias in. l. non
modus. c. de serui. dicit esse casus in. d. l. nō
modus ē & nō pōt eo modo aliā aquā imi-
scere ut molēdinus celerit uoluaf. Item si
esset lata sententia a qua non fuisset appel-
latum uel aliter i rem iudicatam trāsiisset
tūc inter partes ei standū est & secūdū for-
mam & tenorem & sententiam ut d̄ serui.
l. i. & per totū. ff. de re. iur. & per totū ti. c. d̄
eo & ex eo. & maxime in. c. cū inter uos cū
sy. Sed dubiū est circa p̄dicta Pone iter
duo castella erat questio de ductu aque pu-
blice & fuit int̄ se lata sententia. demū ipa-
tor cōcessit mihi unū de illis castellis nūqd
teneaf seruare illā sententiā & uidef q̄ sic
quia castellū transit cū suis uiciis suaq̄ cā
p̄fertī cū sit uniuersitas quedam. ff. de acti.
emp. l. in uenditione. ff. d̄ condi. & demon.
l. si quis legata. §. si. & ff. de cōtrahen. emp.
d. i.

.l. aqueductus. Et quia impator non uidef
uelle preiudicare sententiis & transactionib?
sed tacite reseruare. ar. tex. i. ti. de pace costā
tie in. 7. saluo iure aque labrēsis & ar. l. la
beo. §. i. cuz glo. ff. fami. hercis. & l. in conce
dendo. ff. de aqua plu. arcen. & l. si. E. de. si
lentiā. li. xii. Et ideo dicit Bal. in. d. ti. & pa
ce constantie. i. xxxiiii. col. i. prin. q. cōcessio
nes de aquis publicis facte semper itelligū
ē reseruatū iurib? & cōmoditatib? cui pri
mo facta ē cōcessio. Facit p hoc. l. merito. §. i.
& §. si qs a pncipe. ff. ne quid i loco pub. &
.l. i. puberi. ff. de admi. tu. & l. nec amnis. E.
de eman. libe. & c. in his cū glo. ii. extra de
priuif. cū si. In contrariū uidef qa sicut
princeps possit nō seruare sententiā & uti
aqua publica uolūtate ut in. c. i. i. ti. q. sint re
ga. in uif. seu. ita q. & ego possis qui uice pnci
pispis fungor. Itē facta priuatorū fisco non p
iudicant nec tenetur fiscus de factis illis fa
cere mentionē. l. ius publicus de pactis. & l.
iurifgētū. §. itē. ne experiar. eo. ti. dum tñ
boni uiri fungantur officio sicut ipse prin
ceps idulxisset si certioratus fuisset. ff. d. pac.
.l. tale pactū §. si. cū ibi notatis i glo. qd ma
xime uerū est si aliū nō ledo ut. l. ii. §. item
uarus. ff. de aqua plu. ar. l. i. ff. de solut. & sub
orta i si. extra de re iudi. Nec ob. tex. in. d. ti.
de pace constantie ibi saluo iure aque labrē
sis. quia ibi ius aque cōpetebat ex cōsuetudi
ne que est fortior q. pactū priuatorū. & ita
tenet ibi Bal. & facit quod. dixi supra i. iiii.
q. principali post principū. Itē ubi non
ē cōscetudo statutū pactū l. sentētia. dic
primū locū esse cōsiderādū. nā publicus
aqueduct? debet habere locus siue spatium
.v. pedus in quo loco nulle sint arbores sed
si que nascerentur debēt excidi ut. l. i. E. de
aqueductu. li. x. Si uero ducitur p locū pub
licū dz esse latitudo .x. pedus. l. oēs. §. super
his eo. ti. & ita uult Bar. i. d. l. i. & si contra fit
at pena imponit ut. l. decernimus eo. titulo
Item debet quis ducere aquā ex flumine ita
ut uicinis nō noceat i eadē ripa uel in alia
ut ē tex. in. l. hoc iure. §. si aquas. ff. de aqua
coti. & esti. & i. l. ii. §. si quis i suo & in. l. si p
publicū. ff. ne quid i loco pub. ubi etiā dicit
q. si riuus aqueductus priuato nocebit com
petit actio priuato ex. l. xii. tab. ut de noxa
domino caueatur. Item debet duci per locū
solitū quia aqua nō debet deduci a suo solito
cursu & naturali nec debet aliquid fieri in
aqua ut diuertatur a suo solito cursu

.l. ii. i. si. E. ad acquiliā & ibi per Bal. & doct.
& l. si seruus seruū. §. si quis aqueduct? ff.
ad. l. acqui. & nō. in. l. i. E. de seruitu. & ideo
dicit Bal. in. c. i. §. si quis de menia. i. iiii. col.
i. si. de cōtrouer. inuesti. q. in isto aqua. du
ctu nō solū inspiciū? principiū sed etiam
loca uñ decurrit & alueos & meatus unde
trāsit & si ē uetustissimus aque cursus & se
cūdū eorū qualitātē de usu aque iudicār de
bemus pro hoc quod dixi in prin. huius. q.
& ideo nō pōt duci aqua alr q. ducta fuerit
estate preterita. l. i. §. q. autē. ff. de aqua coti.
& esti. & intelligitur mutari alueus solitus
qn aque cursus mutat ita ut aqua de pñior
uel altior uel rapidior sit incōmodo uiciorē
.l. i. §. q. autem cū. §. se. ff. ne qd in flu. publi.
Et itellige ut dixi de solito cursu estate pte
rita nisi uerfēt maxima utilitas ducentis &
modicū incōmodū alterius ut est casus no
tabilis i. d. l. i. §. sunt q. putāt. ff. ne qd i flu. pu
bli. & no. Bar. in. l. quo minus in. xvi. q. ff. de
flu. & incōmoditas uicini dicit q. nō unus ha
beret de aqua & nō possit cōmode uti aqua
iuxta solitū. Secus si esset incōmoditas l. dā
pnum puta quia pauiores portabūt frumē
tum ad molendinum suum pp abundātiā
alterius quia istud dampnum nō considera
t ar. l. quero. ff. de iure patro. & l. si. ff. de iur
patro. & ita uult Bar. eleganter in. d. l. quo
minus in. xi. q. in si. & Bal. in. l. i. in. xi. col.
in. xiiii. oppositione. E. de sen. que pro eo.
quod no. Item si seruitus aqueductus debet
ex flumine & flumen mutauit alueū an du
ret seruitus i quo loco uide que plenissime
dixi supra in. vii. q. principali 7. Itē quid si
debetur seruitus aqueductus. Item habens
ius aqueducēde pōt aquā ducere per quē
que partē uult ab initio ut. l. si. ff. de aqua co
ti. & esti. & dū dicit ibi faciat debet subau
diri ab initio anteq. riuus sit cōstitutus sed
postq. locū elegit nō pōt amplius ut. d. l. si.
ibi dū nē aque & istud ē rēgulare & p hoc
.l. si cui in si. cuz ibi no. ff. de serui. & dixi. s.
i. xii. q. principali. 7. item quid si nō expri
matur ubi uide & per Bar. in. d. l. quo min?
in. xvi. oppositione q. intellige ut statis di
xi i. uer. prece. & etiā que plene dixi supra
de seruitute iti. i. iii. col. uer. quero nūqd ha
bens seruitutē itineris i fūdo alterius i uer.
sequē. & per ea que ibi dicūt declarari pōt
iste articulus. Sed ē dubiū de questione
cotidiana quidā habēt fundū i quo fōs orit
& p lōgissimum tempus cui? forte non ex

istat memoria i contrariū & aqua exiēs de dicto fundo per se cepit discurrere per partes inferiores paciētib⁹ ill⁹ quoq; erat fons eo q̄a retinet dictā aquā erat forte sibi inutile & habentes p̄dia inferiora ceperūt dictā aq̄ colligere & ad sua p̄dia duxerunt p̄ irrigādīs p̄diis multis annis elapsis post ēt per tantū tēpus q̄ non existat memoria in contrariū. uel habentes p̄dia inferiora fecerunt coadunationem dicte aque & ibi factū fuit molēdinū & ibi st̄ etit p̄ lōgissimā tēpora Nūc uero habēs fūdus superiorē i quo aqua orif⁹ uult diuertē dictas aquas a loco p̄ dicti molēdini & eas ducere ad alia loca inferiora que forte erāt p̄ irrigādīs illis locis uel ibi uult facere unū molēdinū p̄ se. q̄riē nūq̄d possit an uero dñi inferiores ad quoq; p̄dia discurrere cōsueuerāt possint contradicere & petere quod aqua non diuertatur a suo solito cursu & primo uidef⁹ q̄ dñs superior possit dictā aquam diuertere nec p̄ inferiores possit impediri quia in rē sua iure id facere uidef⁹ p̄ tex. in. l. fluminus. §. itē uideamus. ff. de damp. infec. ubi habetur q̄ si in domo mea puteum aperio & uene putei tui precise sunt id iure meo & licite facere uideor & non teneor ex hui⁹ mōi facto etiam si tibi p̄mississem de dam. infec. q̄a non pōt extimari tale damnum tibi dari ex initio opis mei in re mea in qua meo iure usus sū ut. l. p̄culus i prin. eo. ti. quia licet in suo facere q̄ quis uult. l. altius. E. de serui. & aqua & l. qui luminibus cū ibi. no. ff. de seruitu. urb. p̄dio. qm̄ in re sua q̄libet ē modorator & arbiter. l. in re mandata. E. manda. Secūdo hoc uidef⁹ p̄bari i. l. proculus. ff. de dam. infec. ubi dicit⁹ q̄ si aqua nascit⁹ in meo cuniculo q̄ aqua uicino affert utilitatē licitus est mihi facere i meo quicq̄d uolo ad utilitates meā & uicinū dicto lucro priuari dummodo nō faciā animo nocēdi sibi ut. l. i. §. deniq; el primo. ff. de aqua plu. ar. & ita uult glo. & Bar. i. d. §. itē uideamus. Tercio hoc uidef⁹ p̄bari i. l. si i meo fūdo. ff. de aqua plu. ar. & in. d. §. deniq; ubi dicit⁹ si in meo fundo aqua orif⁹ q̄ ex fundo tuo uenas habet pōt eas uenas i tuo excidere ita ut ad fūdum meū aqua non pueniat nisi seruit⁹ mihi debita fuerit l̄ nisi animo nocēdi feceris l̄ ut agrū tuū faceres. Quarto uicū q̄ quis recipit aquam in fundo suo solitam discurrere ad partes inferiores & ad utilitatē inferiorū. Si postea emerit fundū uicini in

feriorē potest ad ip̄m fūdum emptū aquas ducere licet inferiori lucrū aufferat dūmodo superiori nō noceat ut ē casus notabilis i. l. i. §. illud labeo. ff. de aqua coti. & esti. Nam si aq̄ que alibi orif⁹ post q̄ ē ingressa fundum meum possū diuertere ad utilitatē mei fundi empti non obstante conditiōe uicini inferioris ut ibi & ē glo. i. l. ex meo. ff. d̄ serui. ruti. p̄dio. & i. l. cum essent. §. i. eo. ti. multo magis potero diuertere aq̄ que orif⁹ i meo fundo. Quito pro hoc facit. l. sicuti. §. art. ff. si ser. uen. ubi dicit⁹ quod i suo alii hac tenus facere licet quatenus nihil i alienū imittat. Sexto hoc p̄batur nā aqua oritur in fūdo meo superiori ibi nascēdo & dicit⁹ mei dñi illius fundi. l. solū. §. meū. ff. de rei uen. et. l. de eo. §. si quis. ff. ad exhib. cū si. Et p̄ hac parte repio ita fuisse consultus per do. Ros. de lampugnano et. d. Christofor. de castellione i cōsilio q̄ incipit factum sic se h̄z Quidam notabilis. In contrarium uidef⁹ q̄ imo dñs in cuius fundo superiori orif⁹ aqua non possit diuertere ne discurat ad fūdum inferiorem prius per tex. in. l. hoc iure. §. ductus aque. ff. de aqua coti. & esti. ubi uidef⁹ esse casus ad litteram pro ista parte. nā ibi tex. dicit q̄ aqueductus cuius origo memoria excessit iure constituti loco habet.

Secundo ad idem. l. i. in si. ff. de aqua plu. ar. ubi dicit longā cōsuetudinē ueluti iure ipositā seruitutē uideri. Tercio uidef⁹ esse tex. in. d. l. hoc iure. §. aqua q̄ dicit aqua q̄ in riuo nascitur tacite luci fit ab eo qui ducit.

Quarto hoc probatur quia regulariter aqua non debet diuerti a suo cursu. l. ii. in si. E. ad. l. acquil. & l. p̄ses & l. si manifeste. E. de seruitu. Et nō. Bal. in. d. l. ii. & in. l. lapilli. ff. de rerum diui. Et dixi supra in prin. huius. q̄. principalis. Quinto p̄bat sic tempus cuius non existat memoria habet uim tituli uel priuilegii. d. l. hoc iure. §. duct⁹ aq̄ & c. super quibusdam. §. preterea de uerbo. signi. & habet seruitu. iure concessē ut. l. ii. §. idem labeo ait si in agro tuo. ff. de aqua plu. ar. sed si fuisset constituta seruitus p̄ dñm fundi superioris uel facta uenditio uel priuilegiū de illo iure aqueducēde non possēt illū cursum aque diuertere in p̄iudiciū inferioris cui esset facta concessio. l. in concedēdo. ff. de aqua plu. ar. & l. lucio. ff. de aqua coti. & esti. ibi & si per alium. Sexto hoc p̄bat i. l. i. §. si ibi locū uelit ducere impune. ff. de riuis. Ultimo pro hoc uidetur esse

tex. ad litterā i. l. si quis diuturno. ff. si ser. uen.
Et pro hac parte reperio plures consuluisse. Ego
uero in hac parte per ueritatem & omnem concordiam ita
puto esse distinguendum. Aut dominus qui uult
diuertere aquam ne discurrat ad loca inferiora
hoc facit animo nocendi dominis inferioribus
& nullo modo potest ut. l. i. §. denique mar-
cellus. ff. de aqua plu. ar. & ibi glo. i. §. non debet
haberi & non glo. in. l. fluminum. §. si in §.
non tenere me. ff. de dam. infec. q. glo. i. §. si. sin-
gulariter uult quod in dubio non presumitur quis
fecisse animo nocendi. l. merito. ff. pro soc. Circa
quod uide quod dixi. §. in primo libro de solo siue
area. §. sed est dubium an presumatur facere ad
emulationem & in tit. de fenestra in prima
parte ibi. Secunda fallentia aut non fecit
animo nocendi sed pro sua utilitate & tunc subdi-
stinguendum Aut in predictis non est statutum sed ge-
neralis consuetudo in loco circa predicta uel
conuentio aliqua inter partes statuta est illi con-
suetudini uel conuentioni ut dixi. §. circa pri-
cipium huius. q. principalis. Et adde quod ille qui
permittit solam pacientiam nec per alia uerba
constituit seruitum. non uidebitur seruitum. con-
stituisse sed se personaliter obligare ut. l. si
sub una. §. si quis uiam. ff. de uerbo. ob. secun-
dum Bal. in. c. i. §. si quis de manso. in. v. col.
in primo tit. de cotrouer. inuesti. Vide quod non.
in. d. §. si quis uiam & in. l. iii. §. opus. ff. de ali.
iudi. mu. ca. fac. Et quod dixi supra in. ii. q. prin-
cipali Aut est sententia lata inter partes uel
alios & dic ut dixi supra i. §. si. Sed dubium est
circa predicta aut non est statutum consuetudo
generalis conuencio uel sententia & iterum sub-
distingue aut aqua illa discurret ad fundos
inferiores iure seruitum. aut iure cuiusdam fa-
cultatis. Primo casu quando iure seruitum. in
dubio dominus superior in cuius fundo oritur uel
alias non potest aquam diuertere & si diuertat
potest inferior agere contra eum ut est casus i. l.
si quis diuturno. ff. si serui. uen. & intellige
necesse de seruitute acquisita sed etiam quan-
do quis esset in quasi possessione seruitum. aqua du-
cende & dicitur etiam in quasi possessione quoniam
eo anno usus est dicta seruitute aqueducende
ut. l. i. §. illud tamen & §. quod autem. ff. de aqua
coti. & esti. & sufficit eo anno uno die uel
nocte duxisse ad hoc ut dicatur esse in quasi
possessione ut. d. §. quod autem & non. Bal. ibi & i.
l. celsus in pe. col. in fi. c. de usucapi. Nam il-
le qui semel possidet cum de suo commodo
tractatur si asserit se possidere presumitur
possidere nisi probetur contrarium. l. siue pos

sidetis. c. de proba. & l. super longi. c. de p.
lon. temp. secundum Bal. in. d. l. celsus in fi. penul.
col. & sufficit ista quasi possessio ad hoc ut si
impediatur uel turbetur possit agere contra eum &
resistere et de facto ut eleganter declarat Bar.
in. l. i. §. hoc interdicto §. Secundo non. quod in
istis iuribus. ff. de iti. actuque priuato. Et adde
quod non. per glo. in. c. cum ecclesia sutrina i. §.
in trium eporum & ibi per doc. extra de ca.
pos. & proprie & per glo. iii. i. c. cum ad sede
extra de resti. spo. Secundo casu quando du-
cit aqua iure facultatis & non seruitum. & tunc
est licitum superiori diuertere nec inferior
potest agere neque sibi resistere ut est casus i. l.
proculus. ff. de dam. infec. & l. insequen. & in
l. fluminum. §. idem uideamus eo. tit. & in. l. i. §.
marcellus. ff. de aqua plu. ar. & i. l. si in meo
eo. tit. facit. l. uiam publicam cum ibi non. ff. de
uia publica & ibi ita debet adduci omnia argu-
menta super propria parte deducta. Sed
dubitatio remanet circa predicta quoniam quis di-
cat duxisse aquam iure seruitum uel iure simplicis
facultatis. Et in hoc tota uis materie huius con-
sistit circa quod dicat aut seruitum est imposita ab
homine ex conuentione uel aliquo titulo in
uiuos uel per instrumentum aut codicillos uel alia
ultima uoluntate uel per sententiam uel est im-
posita seruitum a. l. puta a statuto ut inferior pos-
sit aquam ducere ad fundum suum inferiorem. &
clarez est quod tunc iure seruitum. dicitur aquam duxisse
& superior non potest aquam diuertere contra de-
bitam seruitutem. ff. de aqua plu. ar. & per alia
iura §. ad hoc allegata. Aut non est seruitum im-
posita ab homine uel a. l. & tunc aut est prescri-
pta seruitum aqueductus Et idem eadem ratione
per. l. si quis diuturno. ff. si serui. uen. Sed in hoc
est etiam dubium quando dicat seruitum aquam
ductus prescripta uidelicet quanto tempore
& que & quot requirantur ad istam prescri-
ptionem inducendam dicas breuiter de tem-
pore aut loquimur de aqua que ducitur ex pu-
blico aut ex priuato. Si ex publico requiritur
tamen tempus cuius non extet memoria incontra-
rium ut. l. i. in fi. ff. de aqua plu. ar. & l. hoc iure
§. ductus aque. ff. de aqua coti. & esti. Aut
ducitur ex priuato & tunc quia regulariter habet
causam continuam prescribitur. x. annis inter partes
& xx. inter abentes. l. si quis diuturno per allegata
& non. in. l. seruitutes. ff. de seruitum. de quod dic
ut dixi supra in. iiii. q. principali & pleni-
ter in primo li. i. vii. q. principali ubi de hoc om-
nino uide. Quot autem & quod requiratur ad istam
prescriptionem inducendam dic plura. Pri

mū ē q̄ sine possessione uel quasi nō p̄scri-
bitur. l. sine possessione. ff. de usuca. & c. si in
possessione de regu. iuris in vi. Et nō. per
Bal. & doct. in. l. ii. c. de serui & aqua & sic
requiritur q̄ nō sit usus iure familiaritatis ul'
simplicis facultatis. ut habetur per Bar. &
glo. & doct. in. l. i. ff. de iti. actuq; priua. & p̄
Bar. & doc. i. l. q̄ iur' familiaritatis. ff. de serui.
& p̄ Flor. i. l. seruitutes eo. ti. & p̄ hoc Ang.
& doc. i. c. bone extra de postu. prela. & i. c. o
ecclesia sutrina. extra de cā. pos. & proprie
& q̄ quis fuerit usus iure seruitutis. compre-
hendi pōt ex actibus quos facit quos quis p̄
se ip̄s nō pōt facere in fundo uicini citra i'
& nomen seruitutis. ut precidere sep̄e mun-
dare uel mūdari facere fossaturā in fundo
uicini uel ducere aquā p̄ fundum uicini q̄
fieri nō possunt regul' nisi iure seruitutis
l. quēadmo. §. i. in fi. ff. ad. l. acq. liaz. ar. l. cum
quidam. §. dicitur. ff. de acquir. here. & d. l.
quotiens & nō. i. locis p̄allegatis & p̄ unicū
actū ducendi aquā acqritur ista possessio
ut dixi supra in ti. de seruitute iti. & & ulti-
mo principaliter q̄ro quid reqratur ad hoc
ut q̄s sit i quasi possessione seruitutis dic ut
ibi dixi. Secūdo requiritur q̄ sit usus illa
q̄li possessione bonafide credēs illā seruitu-
tē sibi cōpetere ut. d. l. ii. & ibi nō. i. l. fi. ff. quē-
admo. serui. amit. Tertius requirit' s. tes
pus. x. ānoꝝ iter p̄ntes & xx. iter absentes
i seruitutibus habētibus cām cōtinuā sicut
ē seruitus aqueduct' regul'. In habentibus
uero cām discōtinuā requiritur tm̄ tempus
q̄ nō extat memoria i contrarium. nisi alle-
getur titulus quia tūc sufficit p̄batio. x. uel
.xx. annoꝝ ut ē glo. notabilis multum in. l.
seruitutes p̄diorū. & ibi Ang. Flor. & doct.
ff. de seruituti. ti. generali & est glo. in. l. fi. i
& diu. & ibi p̄ Bar. & doct. ff. de aqua plu-
ar. & habetur p̄ Cy. Bal. & doct. in. l. i. & ii.
.c. de serui. & aq. & per Bar. i. l. i. §. hoc iter
dicto. ff. de iti. actuq; priua. Itē quando du-
citur aqua ex publico requirit' tm̄ tēpus q̄
nō extet memoria i cōtrariū. ut dixi supra
i & dic breuiter de tēpore nec i p̄scribēdo
huiusmodi seruitutē reqrit' de necessitate
titulus ut. l. si quis diuturno & ibi nō. ff. si f.
uitu. uen. & nō. in. d. l. i. & ii. c. de serui. &
aq. Et q̄n dicatur habere cās cōtinuā ul' dis-
cōtinuā uide notata per doct. i. d. l. seruitutes
p̄diorū & l. foramē & ibi per glo. & doct.
ff. de serui. ur. predi. & per glo. & doct. i
d. l. i. Et p̄dictis adde oio q̄ dixi plene supra

in primo li. in. viii. q. p̄cipali Si uero non
ē seruit' p̄scripta & tūc dic aut habēs fūdū
inferiore i quasi possessione seruitutis aque
ducēde ad fundū suū est & habēs fundum
superiore uel alius nō pōt aqua diuertere
a cursu suo nec pōt inferior ipediri uel tur-
bari quo minus ducat aquā ad fundū suum
sicut prius duxit etiā pendente iudicio de
aqueductu donec declaretur an possit aqua
diuerti ut nō. glo. & Bar. in. i. §. hoc interdi.
ff. de iti. actuq; priua. & p̄bas i. l. penul. ff.
de aqua coti. & esti. & si ille qui est i quasi
possessione turbatur ab aliquo pōt extraiu-
dicialiter de facto resistere ut ē glo. notabil'
i. d. §. hoc interdico & ibi hoc tenet Bar. Sed
si habēs fūdū inferiore nō ē in quasi posses-
sione seruitutis neq; eā p̄scribit neq; ser-
uitus ē iposita a lege uel ab homine Et tūc
dicendū est habētes fūdū superiores posse
aquā diuertere quia tūc aqua non uidetur
decurisse iure seruitutis sed potius iure cui'
dam facultatis ut dixi supra in & secūdo ca-
su q̄n ducatur aq' iure facultatis & istud ē
de mēte glo. i. l. proculus. ff. de dam. infec. &
Bar. & Pau. de ca. in. l. fluminū. §. item uide
amus eo. ti. & bar. in. l. i. §. sicut autē in fi. ff.
de aqua plu. ar. Dubiū i hoc soluz rema-
net q̄n dicat' aqua discurrisse iure facultatis
tm̄ & nō seruitutis Et in hoc dic q̄ aq' dici-
tur uel alicui ius aque competere iure facul-
tatis q̄n aqua p̄ se ip̄as fluit seu discurit nec
iteruenit aliquis hois usus uel factum puta
quia p̄ uenas subterraneas aqua d' fundo su-
periori discurit ad fundū meū inferiore
Nam hoc casu etiā si discurrisset p̄ mille an-
nos nō diceres mihi seu fūdo meo acq̄sita
aliqua seruitus. quia aqua per se fluens non
pōt inducere p̄scriptionē uel cōsuetudines
cuz i p̄scriptione uel cōsuetudine reqrat'
q̄ iterueniat aliquis actus hois quo p̄cipi-
ato sufficit aquā fluere. l. qui fundū. ff. quem
admo. serui. amit. ut elegāt dicit Bal. in. c. i. §.
si quis de māso. in. vi. col. in ti. de cōtrouer.
iuesti. & hoc cāu q̄n aqua per se semper flu-
it puta per uenas subterraneas ille ad quez
aqua fluit dicit' lucrū capere. Et iste ē casus
i. d. l. proculus i. d. §. item uideamus & in. l. si
in meo. ff. de aqua plu. ar. que ita debent in-
telligi & ita cōsului anno p̄terito i ciuitate
brisie. Est & alia rō per quā nō pōt dici
q̄ in casu dictaz. ll. possit iduci p̄scriptio p̄
cōsuetudo per aliquē cursum tēporis. etiam
si esset tantum tēp' cui' inicii memoria n̄

existat i cōtrariū. Nam si quis habet fontem
in fundo suo & aqua per uenas subterrane
as discurret ad fundū meū i quo hēo puteū
quo puteo usus sum longissimo tēpore ēt
per mille annos. tñ non possum dicere me
p̄scripsisse ul' ex consuetudine p̄scripta acq
suisse illā aquā quia ad hoc q̄ p̄scribat' hu
iusmodi seruitus requir' sciēcia & pacien
tia aduersarii ut. l. ii. & ibi nō. C. de serui. &
aq̄ Et ē ratio quia i istis incorporalibus non
est dare possessionem ut. l. si edes. §. si. ff. de
serui. ur. predio. & l. seruus. §. incorporalis
& ibi glo. ff. de acqui. re. do. Et ista quasi
possessio cōsistit in sciēcia & paciēcia aduer
sarii ut ē casus i. l. quociens la secūda. ff. de
seruitu. & i. l. i. in. fi. ff. de serui. ru. predio. &
probat' in. l. ii. & ibi per glo. & doct. C. de
serui. & aqua. Et notat ēt Pau. de castro. in
l. i. §. deniqz. ff. de aqua plu. ar. Et dixi. s. i. v.
quot autē & que regranf. & ideo tamē iste
uene subterraneae coiter sunt occulte & ico
gnite anteq̄ fodeat uel eas precidat habens
fundum superiorem nō possum dicere ipso
sciente & paciēte me usum fuisse aqua pu
tei mei. & sic contra ipm̄ p̄scripsisse & pp
terea pōt ipas icidere. Teneas tamen si ista
ēt nō subesset puta quia forte dñs fundi su
perioris sciebat per uenas subterreneas ul'
ēt super terrā aquaz ad fundū meū discurre
re posset aquā ducere & uenas icidere ex
quo subest alia ratio de qua supra uidelicet
qa sine facto hoīs labitur aqua ad fundum
meum & sic iure tm̄ facultatis & nō seruitu
tis ut dictū ē. Et p̄dicta intellige uera nisi
habēs fundū superiorem haberet a dño fun
di inferioris ad quē aqua discurret puta quia
dñs utriusqz fundi concessit mihi in feudis
fundū superiorem i quo aqua oritur que dis
curret ad fundū inferiorem concedētis qd' ē i
ferius quia nō est uerisimile dñm ita concessis
se ut eleganter notat Bal. i. d. c. i. §. si quis de
manso. in. iiii. col. i. si. ar. l. qui binas edes. ff.
de serui. ur. predi. Itē p̄dicta intellige uera
qn̄ aqua p̄cipitur ex loco pub. quia tūc non
possit aquā diuertere in eius p̄iudicius siue
dānum ut. l. ii. §. merito & ibi Bar. ff. ne quid
i loco pub. Et idē notat Bar. i. l. proculus in
fi. de damp. ifec. & i. l. i. §. si cui autē in. fi. ff. de
aqua plu. ar. & pleni⁹ per eundem i. l. quo
minus. ff. de flumi. Et habetur p̄ glo. & doc.
i. l. si manifeste. C. de seruitu. & i. l. si quis ar
gentariis. §. si inicum. ff. de eden. circa qd'
uide oio que plene scripsi supra i. vi. q. prin

cipali v. ultimo circa p̄dicta usqz i fines.
Et ex p̄dictis sequit' decisio multaruz q̄
stionū & p̄rio questionis supra formate in
v. sed ē dubiū de. q. cotidiana uidelicet q̄ si
aqua orit' in fundo superiori & postea dis
curret ad fūdos inferiores & dñi inferiores
uli sunt dicta aqua p̄ irrigandis fundis suis
ul' fecerunt coadunationem aque in fundo
inferiori in quo fecerunt molēdinū sciēte &
paciēte dño fūdi i quo aqua orit' an dñs
superior possit aquam diuertere ut non dis
curret ad fūdū inferiorem. In qua ita p̄cludo.
Aut habēs fūdum inferiorem aliqd' fecit i fū
do superiori in quo aqua orit' puta p̄ fossa
tum quā duxit uel si mūdasset fossata i fūdo
superiori sciēte & paciēte dño & tūc p̄
istos actus uel similes uideret' duci aq̄ iur'
seruitutis potius q̄ iure facultatis cum ista
non possint i fundo alieno fieri citra ius &
nomen seruitutis ut dixi supra i v. & q̄ qz
fuerit usus iure seruitutis cōphēdi potest.
Et ideo dicēdū q̄ si ē dñs inferior in huius
modi quasi possessione nō pōt de facto im
pediri uel aqua diuerti & si fuit i ista quasi
possessione p̄ lōgum tēpus etiā de iure nō
possum diuerti si non itenerunt ea que ad p̄
scribēdā talē seruitutē requirunt' secundus
ea que dicta sunt supra. Aut habens fūdus
inferiorem nihil facit i fūdo superiori uicini
puta quia p̄ uenas subterraneas aqua labit'
uel quia uicinus utebat' aqua in fundo suo
& p̄ ipm̄ discurrebat & postremo aqua exi
ens per se per fūdū superiores discurrebat
ad inferiorem. & cū fiat poti⁹ iure facultatis po
terit dñs superior ipone aquam diuertere.
& idē teneo qn̄ aqua exiēs de fūdo primo p̄
se sine facto hoīs discurret ad loca priuata ea
dē rōe ut p̄bat' in. l. proculus & l. fluminus
§. si. ff. de damp. ifec. & in. l. si. in. meo. ff. de
aqua plu. ar. que iura licet loquant' de aqua
subterranea tamen idem est de aqua supra
terraz qn̄ discurret sine facto hoīs & nulla
seruit⁹ debet' qa paria sunt iura. s. terraz ut
& subtr' terrā. l. i. C. d' iterdic. & nō. Bal. in. l.
lapilli. ff. de re. diui. in v. ex his colligit' talis
distinctio. Et ad hoc facit quod notat Pau.
de castro. de uenis coartatis in. l. diuortio. §.
sunt in fundo. ff. so. ma. Sed si facto hominis
ducit' aqua pri⁹ per uia uel locū publicum
puta quia ducta ē per fossatus uel p̄ fistulas
aut canale usqz ad fūdū priuatū per longus
tempus uel per tm̄ tempus cuius inicii me
moria nō existit an tūc ducēs aquā dicetur

esse in quadam possessione fututis uel pre
scripsisse ita ut non possit impediri aquam
ducere. & uidef q sic p ea que dixi supra in
.x. quot autem & que requirantur. Sed tu
dicas q aut qritur respectu loci pub. ul' cois
aut priuati proximi aut primi dñi superi
oris i quo aqua orit' primo & secundo casu
nō est dubiū q inferiores sūt i quasi possessi
one uel prescripserūt si iteruenerūt ea que
regrūt in hui' mōi p̄scrip. Et aduertat
quia est differētia quantū ad tempus inter
locum publicū & priuatū qa respectu loci
priuati sufficit lōgum tempus quo ad p̄scri
bēdā fututē cōtra priua. respectu loci pri
uati. l. si quis diuturno. ff. si ser. uen. & sepe
dictū est Sed respectu loci publici requir'it
usus tāto tempore q nō extet memoria in
contrariū. ut di xi. s. in. x. dicas breuiter de
tempore & pbat in. l. hoc iure. §. duct' aq.
ff. d' aqua coti. & esti. & p hoc est glo. i. l. iii. i
prin. in. x. lege ibi uel prescripta q ita itelli
go. ff. ne qd in loco pub. quia regulariter p
locū publicū non pōt aqua duci nisi ccedat
a principe uel a municipali ut est tex. cum
glo. & ibi doc. i. l. impatores. ff. de serui. ru.
pdio. & pbat in. l. iii. §. plane. ff. q ui aut clā
& no. in. d. l. iii. i prin. uel nisi sit iducta aqua
p tantū tempus cuius memoria non extet
ut nō. Bar. in. l. quo min'. in prima opionio
ne & in prima. q. ff. de flumi. Et ita itelligo
l. ātepe. q icipit super publicis locis. ff. ne
qd i loco pub. iquātū loqtur in priuato du
cete aquā p locū publicū secundū itellectū
glo. ibi in x. annexa & q requir' tantum
tempus q non extat. memoria i contrariū.
ut priuatus possit p̄scribere locū publicus
tenet glo. in. d. l. imperatores & Bal. i. d. l. la
pilli in. si. q. de rex. diui. ubi dicit q licet qs
non possit p̄scribere ius habendi molēdinū
i flumine publico quia iura publica popu
loz nō possunt p̄scribi. l. si. ff. de usuca. tam
possunt p̄scribi p tātū tempus cuius nō ex
tet memoria quia habet uim priuilegii. l.
hoc iure. §. duct' aq. ff. de aqua coti. & esti.
Et hoc tempore dicit posse p̄scribi i' habē
di molēdinū in flumine publico. imo pl'
dicit q. xxx. āni sufficiāt secundū. lo. ut nō.
p glo. insti. de rex. diui. §. flumina. i x. om
nibus. sed illa glo. nō probat hoc. quia non
loquitur de p̄scribēdo iure publico in quo
erat licitus unicuiq; ex quo ius piscādi ē cō
mune omnibus ut. d. §. flumina Loquitur
ergo illa glo. de p̄scribēdo cōtra priuatū

Qui similiter habebat prius ius piscandi &
tūc bene sufficiūt. xxx. uel. xl. anni & ita im
telligo illā glo. Et pro hoc ē tex. cū glo. in. l.
si. ff. de usu. & in. l. si qsq. ff. de diuersi. & tem
po. p̄scrip. & hoc procedit quando fuit in
quasi possessione iuris piscandi alias nō suf
ficeret q piscat' fuisset. xxx. l. xl. ānis ut nō.
Ang. in. d. l. si. Nec obstat predictis. l. si. c. d
la. san. ec. cū aut ibi posita q incipit quas ac
tiones quia loqt' qn tractatur de p̄scriben
do rem priuatam q spectabat ad ciuitatem
uel locū publicū. Et ex predictis distin
guendo ita concludas aut queritur de p̄scri
bendo locum publicum puta deducēdo aq
per uia publicā & requir' tantum tempus
q nō extet memoria in contrarium ut. d. §.
ductus aque aut de p̄scribendo ius publi
cū cōtra priuatū puta q quis possit sol' pis
cari i flumine publico & sufficiunt. xxx. ul'
xl. āni si fuit in quasi possessione piscandi
ut. d. l. si. & ibi Ang. in pri. ff. de usu. Aut de
p̄scribenda re priuata cōtra rem publicā
& regulariter sufficiunt. xl. āni. ut. d. autem.
quas actiōes Aut tractat' de p̄scribēdo iure
priuato cōtra priuatū puta seruitutē & tūc
aut habet causam cōtinuā l' quasi & sufficit
longum tēpus. x. uel. xx. ānoz ut. d. l. si quis
diuturno aut hēt causam discōtinuā & req
ritur tātū tēpus cuius non extet memoria
i cōtrariū. ut. l. i. i. ff. de aqua plu. ar. Et nō.
glo. i. l. seruitutes pdioz. ff. de seruitu. titu.
general. Tercio casu quādo querit' de p̄
scribendo respectu primi dñi superioris in
cuius fundo aqua orit' & teneo q nullum
ius sit quesitū contra ipm per dñs inferiorē
quia q tū ad dñm superiorē fundi i q' aqua
oritur nō pōt dici q fuerit aut sit quasi pos
sessio seruitutis si i fundo suo superiori ni
hil actū ē sed ipe dñs superior utebat' aqua
per fundū suū sine facto dñi inferioris ut p̄
ex his que dicta sunt. Secunda qstio ex
predictis deciditur qdam duxit aquas per
fistulas uel canalia lignea l' habebat ius clau
dendi clauicam certis horis ne aqua labere
tur ad fūdum uicini sed ut duceres ad fū
dum suū Et ex istis fistulis seu canalib' uel
clauica clausa fluere cōsueuit certa pars aq
per foramina uel quia clauica claudebatur
cū stramine uel sterq linio aut terra ex qua
aligtulum stillare cōsueuit q aqua discur
rit per loca inferiora & collecta fuit per do
minos inferiores lōgissimo tēpore pro irrigā
dis predis suis uel pro haustu aque ul' alio
d. iiii

usu dñs superior qui habet sus aq̄ducende
uult ita claudere aquā ut nihil penit⁹ discu
rat ad loca inferiora Dñi inferiores uolunt
ut discurrat illa modica aqua sicut discurre
re cōsueuit & uidef q̄ claudere non possit
quia aqua non pōt diuerti a suo solito cursu
l.ii. c. ad. l. acquil. & l. preses & l. si manife
ste cus ibi nō. c. de seruitu. & de hoc uidef
esse casus in terminis in. l. i. §. si. ff. de riuis
In contrariū uidef quia dicta aqua n̄ discur
rit ad fundū inferiorem iure seruitutis sed
iure facultatis ex quo dñs inferior nihil fe
cit in fūdo superiori sed ipsa aqua q̄ cōmode
retineri nō potuit discurret de se ad loca in
feriora & q̄ possit eā superior totā cōtinere
& sibi conseruare Videtur esse tex. ad litte
rā in. l. iiii. i. prin. & §. i. ff. de riuis. ubi in pri.
hec uerba scribūtur Nā si opis aliqd faciat
quis ut magis aquā cōseruet l. contineat nō
impune potest prohiberi. Ego puto deinde
in. §. i. dicitur seruius & labeo scribūt si riu⁹
qui ab inicio terrenus fuit qui aquā nō con
tineat cemētariū uelit facere audiēdū esse
Sed & si eū riuū q̄ structilis fuit terrenum
postea qs faciat aut partē riuū que nō esse
prohibendū & istud est uerius. q̄ tamē in
telligi quando hoc facit dñs superior ex ur
gēti necessitate uel ex magna utilitate. Et
ita loquit dicta. l. iiii. in prin. & §. i. Sed ubi
non est necessitas urgēs uel magna utilitas
tunc nō pōt & ita loquitur lex. i. §. si quis ter
renū. ff. de riuis secūdū Bar. ibi qui ita con
cordat dicta iura Vel secūdo pōt dici & ali
ter cōcordari Aut dñs superior uult facere
murū ad latus ut aqua nō uagef & potest
ut dicta. l. i. in prin. & §. i. Aut uult fundum
riui de terreno lapideū facere & non pōt
ut. d. §. si quis secūdū glo. ibi. Vel tercio pōt
concordari aut uult cementitium facere &
pōt Aut uult de lapidib⁹ ordinatis & com
positis & nō pōt ut uult glo. in. d. §. si quis
terrenū secundum alium intellectū. Itē q̄
dixi aquā cōtineri posse Intelligi quādo. d.
aqua ducebat p̄ dñm superiorem absq̄ alia
obligatione Sec⁹ si tenebat primo pacto
uel alia obligatione ducere p̄ canalia lignea
uel clauike foramen claudere terra uel stra
mine uel lterquilinio & uellet mutare for
mam puta de ligneis facere lapideus l̄ clau
dere foramen cū lapidib⁹ uel ligno quia n̄
posset in p̄iudiciū inferiorē ar. d. l. preses. c.
de serui. & l. ii. c. ad. l. acquil. cum si. Et intel
lige quando nulla seruit⁹ fuisset imposita

quia si esset imposita nō posset mutare for
mam ut est casus in. l. ii. ff. de riuis. S3 cir
ca predicta pōt dubitari quid si habeo i⁹ du
cēdi aquā per fūdum tuum iure seruitu. du
xi p̄ riuū aptū & tūc uolo riuū subterrane
um facere & uidef q̄ nō possim q̄ ex hoc
aufero dño solū cōmodū appellēdi pec⁹ ad
dictū riuum uel auriendi aquā ex eo & ita
Labeo uidef dixisse in. l. ii. in prin. q̄ icipit
labeo. ff. de riuis. Incōtrarium uidef q̄ imo
possū claudere q̄ q̄ dñs solus p̄ quem du
citur riuus priuetur cōmodo hauriendi aq̄
ex riuo uel appellēdi pecus ad eū p̄cedit
magis ex occasione q̄ ex iure. Et ista uidef
fuisse sententia Pomponii cōtra labeones
ut dicit Paulus i. d. l. ii. Tu uero per concor
diam ita cōcludas aut ē imposita seruit⁹ fū
do uicini ut possim ducere riuū apertū per
fūdū & tunc nō possum claudere. Et idē si
dictū ē de riuo clauso q̄ nō pōt apriri q̄
aut ē dictū de riuo aperto uel clauso & tūc
distigue aut claudēdo uel aperiendo riuus
n̄ fit deterior cōditio dñi fūdi seruiētis per
quē duco riuum & teneas q̄ possim clau
dere uel aperire. & ita itelligatur opy. Pōpo
nii per. l. i. i. ff. de riuis aut fit deterior con
ditio dñi fūdi seruiētis & tūc aut est maior
utilitas eius cui debetur seruitus quam dñi
fūdi seruiētis damnū. & tūc aut pōt clau
dere uel aprire per. d. l. i. i. ff. & sic ē p̄cedat
opinio Pōponii aut est magis damnus dñi
fūdi seruiētis q̄ utilitas dñi fundi dominan
tis q̄ ducit aq̄ per riuum. & tūc nō pōt muta
re claudendo uel aperiendo. & ita itelligat
opy. labeonis. Et nō. glo. magna in. d. l. ii. ff.
de riuis q̄ sequitur ibi Bar. & ita etiam uult
glo. in. l. iiii. in prin. in h. aduersarii. eo. ti. q̄
glo. singulariter uult quod quando opus fit
causa seruandi aquam uel retinēdi necessa
rio nō habet locū predicta distinctio de q̄
uide q̄ dixi i p̄cedēti. q̄ i h. & hoc itellige
esse uerum. Itē iuxta p̄dicta dubitari po
test quid si quis habet ius ducendi aquas p̄
fundum uicini & duxit per riuū. nūc uult
nouum canalē uel fistulas in riuo collocare
cū nunq̄ habuerit an possit dic q̄ sic & si i
pediat competit ei iterdictū utile de riuis si
propter ipsius utilitatem hoc facit sine in
cōmoditate eius cuius ager est ut est casus
in. l. seruius. §. si qs nouus. ff. de riuis & ideo
dat̄ utile iterdictū non directe quia directe
dat̄ q̄n̄ iā habuit ut dicit ibi glo. i uerbo uti
le. Sed quid ecōtra si primo duxi aquā per

fistulas uel canales per fundū uicini. nūc uo
lo ducere per riuū. dic q̄ nō possum quia
hoc fieret cū icōmoditate uicini fodiendo ī
eius fundo ar. d. §. si qs nouū. ff. de riuis ubi
etiā dicitur q̄ non possum dillatare uel at
tollere uel extēdere riuū uel per aliū locus
ducere & hoc probatur ē in. l. ii. §. q̄ autes
ait. ff. ne quid in flumi. pub. & in. l. i. §. resti
tuas. ff. ne quid in loco pub. Et adde q̄ dixi
supra in. ii. col. huius. viii. q. principalis in
X. itē hñs ius aq̄ ducende. Tertia q̄stio
pricipalis ex p̄dictis decidi pōt si aqua ori
tur ī fundo ticii & discurrit ad fundū sem
pronii & ex fundo sempronii ad fundū ga
ii nūqd sempronius possit aquā postq̄ ē in
gressa fundū suū ipsaz cōtinere l̄ diuertē
ad aliū fūdū suū īferiorē ita ut ad fundū ga
ii nō pueniat ad quē ē solita peruenire. Et
uidet q̄ possit eas cōtinere uel ad alias p
tes suas ul̄ alienas ducere ut. l. i. §. illud labeo
ff. de aqua coti. & esti. & ē glo. in. l. ex meo
& i. l. cū essent. §. i. ff. de serui. predio. & se
pius hoc dictū est. Contrariū uidetur tenerē
Bal. in. l. lapilli i. ii. col. circa finē. X. tu disti
gue qui dicit aut aqua nascitur ī p̄dio & po
tes eam mihi impedire quia beneficio tuo
ex predio tuo habeo aut in agrū meū aliun
de uenit. tunc cū habeā ego īferior benefi
ciū a te non potes mihi auferre cū tibi non
psit & mihi noceat. & sic Bal. uidetur sem p
niū qui in medio non posse aquā diuertere
qn̄ mihi nocet & sibi nō pdest & sic a con
trario uidetur sentire q̄ si sibi pdesset pos
set diuertere. Ego uero puto alr̄ distiguē
dum aut queritur de impedimento dñi su
perioris fundi ī quo aqua oritur aut de īpe
dimēto gati dñi īferioris. Primo casu cōclu
de aut ē īposita seruit? fundo īferiori certo
mō & secūduz illū modū aqua dz duci & n̄
alr̄ ar. l. ii. in fi. de riuis. & l. si in meo in fi.
ff. de aqua plu. ar. & ar. eoz que dixi in pri.
hui. viii. q. principalis. Aut ē īposita fuit
tus sed non limitata & tunc idē qn̄ uellet di
uertere supra cōtra debitam seruitutē aut
non uult facere dñs inferior cōtra debitam
fuitntem quia fundo superiori nulla debe
tur fuit? & tunc dicas q̄ dñs superior regu
l̄r nō pōt īpedire postq̄ aqua ē īgressa fun
dū sempronii nisi illa aqua seu ei? diuersio
sit nocitura fundo ex quo aqua oritur ut. d.
l. i. §. illud labeo dicit. ff. de aqua coti. & esti.
ut notat glo. i. d. l. ex meo. Secundo casu
principalī dicas aut Caius dñs inferior hēt

seruitutē aliquā in fundo sempronii supio
ris uel ī quasi possessione seruitutis dicti fū
di Sēpronii nō poterit Sēpronius diuertē
aquā nō debitā seruitutē ut. l. p̄les & l. si ma
nifeste. C. de seruitu. & l. ii. C. ad. l. acquil. cū
similibus. Aut nō hēt Caius aliquā seruitu
tē nec ē ī quasi possessione seruitutis fundi
Sēpronii superioris puta qa aqua ex fundo
superiori ostēdit se ad fūdum Caii per mōs
facultatis puta quia Caius nihil fecit ī fūdo
Sēpronii & tunc aut Sēpronius uult diuer
tere aio nocēdi Caio & nō pōt ut. l. i. §. deni
qz. ff. de aq̄ plu. ar. & notat glo. i. l. flu. §. si. ff.
de dam. infec. quod in dubio nō presumit
ut notat glo. notabil̄ & doct. i. d. §. si. & Bal.
i. l. lapilli in. ii. col. ad finē. ff. de re. diui. & s.
in. d. X. ego uero. in hac questione p̄ ueri
tate & cōcordia sic distinguerē aut uult di
uertere plus aque q̄ sit ei utile & non pōt
quia propter excessus odiū presumentur fe
cisse animo iniuriandi seu nocēdi ut elegā
ter dicit Bal. in. d. l. lapilli Aut non uult di
uertere animo nocēdi & tūc aut Sempro
nius habet aquam iure seruitutis sibi debi
te ex fundo ticii in quo aqua oritur. Et tunc
aut illa seruitus est limitata puta ut Sēpro
nius possit aquas ducere ex fūdo ticii ad fū
dum suū causa irrigandi ipsum certis horis
& tunc uidetur q̄ ad illum usum tm̄ possit
uti & nō ultra ar. l. certo generi. ff. de fuitu.
ru. predi. que limitata dispositio limitatiōis
producit effectum. l. in agris. ff. de acqui. re.
do. & sic q̄ ultra illum usum non possit aq̄
diuertere in damnū Caii īferioris. Ego tñ ī
hoc credo contrarium esse uerius d̄ iure qa
cum aqua ex fundo. Sempronii discurrat ad
fundum Caii non iure alicuius seruitutis s̄
facultatis tantum est in potestate Sēpronii
aq̄ retinere uel eas diuertere ad alia loca qa
sua est postq̄ est ingressa fundum suū per
ea que dicta sunt. Nec obstat dum dixi q̄ li
mitata dispō limitatū producit effectū qa
illa regula p̄cedit quo ad personas Ticii su
perioris p̄ qua limitata ē nō quo ad perso
nā Caii īferioris cum qua nihil cōuentus ē.
Vnde poterit dicere Sempronius? Caio quā
tum ad te pertinet liberas edes habeo. l. loci
corpus. §. cōpetit. Et ibi Flo. ff. si serui. uen.
Facit. l. si prior. §. si simplr. ff. qui potio. in
pigno. habe. & l. si. C. de rei. uendi. Et quia
regulr̄ possum opponere de iure terciū qn̄
ē exclusiuū iuris agētis ut notat i. d. §. com
petit. & per Cy. & doc. i. l. cū seruū quispias

de seruis. su. & per Bar. plenē i. l. ii. ff. de re iudica. & per Bar. & Bal. i. aut. qui rem. C. de sacro san. ec. & per Flor. i. l. is cōsequēter. §. i. ff. famil. hercis. & per notata p Bar. Bal. & doct. i. l. si alienā. ff. so. ma. Aut ē seruitus iposita fundo Sempronii p Ticiū dñs superiorē non limitata sed simplr uidelicet ut possit ducere aquā ad fundū suū. Et idē m̄to magis dicēdū ē ut proxime dixi Aut Sēpronius recipit aquā in fundo suo ex fundo Ticii superioris nō iure fuitutis sed iure facultatis Et tūc Aut Sempronius diuertēdo aquā a fundo Caii nihil sibi pdest & Caio nocet & non potest diuertere quia Caius n̄ recipit aquā ex beneficio Sempronii & ita intelligatur Bal. in. d. l. lapilli. ff. de reg. diui. Pro quo facit. l. i. §. idē ait aq. ff. de aqua plu. ar. Aut diuertendo Sempronius aquam ex fundo Caii & Caio non nocet quia quod tibi nō nocet & mihi prodest facit pcedēdū est ut. l. ii. §. nec igit & ibi nō. ff. solu. ma. & ar. l. flu. §. si. & l. proculus. ff. de dāp. infec. Aut diuertēdo pdest ipi Sēpronio & nocet Caio & i hoc ē maior dubitatio & Bal. uidet sentire i. d. l. lapilli q̄ nō possit. Ego teneo cōtrariū. ex quo semp facit in suo & aufert lucrū Caio cui nulla seruit? debetur ut. d. l. fluminū i. fi. & l. proculus & p ea que dicta sunt supra. & i q̄tū dixi in tota ista. q. q̄ Sempronius pōt aquā diuertē i dānum Caii inferioris uel cōtra uolūtātē Ticii superioris. Intellige nisi isti tres fundi fuissent pri? unius tm̄ uel nisi fuisset unus tm̄ fundus & postea fuerint diuisi uel diuis? iter eos uel eorū auctores. puta coheredes uel legatarios. uel quia simul emissent dictum fundū & postea inter ipos diuisissent quia tunc quilibet deberet uti aqua sicut erat & discurrebat tēpore diuisionis dicti fūdi. q̄a sic tacite uidetur actū inter eos. ex quo ita discurrebat tēpore diuisionis ar. l. qui binas edes cū. l. sequen. ff. de serui. urba. predi. & l. q̄ cōclauē cū ibi notatis. ff. de dāp. infec. & ar. eorū que dicit Bal. i. c. i. §. si quis de manso i. iiii. col. i. si. i. ti. de controuer. iuesti & per ea que dixi i. Item predicta itellige uera ante uersiculum. Ex predictis sequitur decisio multarū questionū. Facit. l. alienatio & l. si aq̄ductus. ff. de cōtrahen. emp. & l. in his. §. n̄ debeo. ff. de regu. iur. Et p hoc facit. l. ediles iure in prin. ff. de edi. edic. ubi dicitur si uēditur equ? qui hēt sellā uel ornāmēta tēpore quo uēditur uidetur esse uēdita sella

& ornāmēta ut ibi dixi & nō. per Bar. i. l. eum qui. §. nō solū. ff. de furtis. & per Guil. Bar. & docto. in. l. si ut certo. §. usq; adeo. ff. cōmoda. Et habet p Ang. de aretio insti. de actio. §. i. duplum q̄ dicit plus q̄ non solum ueniūt ornāmēta q̄ habebat tēpore uēditio nis sed etiā ante p duos dies ut ē casus mirabilis i. d. l. ediles aut. §. uendidi & ibi etiam d̄ hoc dixi & i. l. uia cōstitut. §. si. & quod ibi notat Bar. ff. de serui. ru. predi. & l. si i uēdēdo in pri. ff. de cōtrahen. emp. cū similibus In quib? habetur q̄ in dubio res uidet? esse uēdita uel diuisa libere & nō cū aliqua seruitute. quia illa iura itelligo de seruitutibus q̄ habēt cām momentaneā puta itineris. Secus si successiuā sicut est seruitus aq̄ductus ut. l. foramen i. pri. §. i. ff. de serui. urba. p̄dio. ut plene dixi supra in primo. l. i. ti. de seruitu. itineris seu aditus ubi oīo uide pro dēclaratione huius. q. Nec obstat et. l. si quis edes i. pri. ff. de serui. ur. pred. ubi dicitur q̄ si plures fundi qui debent serui. efficiantur uni? tātum seruitus tollitur quia res sua nemini seruit. l. in re cōi eo. ti. Et si postea unus de illis uenditur uel diuiditur. uidetur uēdi uel diuidi libere. Pro hoc. d. l. si uendendo i. prin. quia illa iura itelligo nisi tēpore uēditionis uel diuisionis aqua discurret p fūdos predictos quia uidetur uēditio & diuisio facta ut fūdi remaneāt sicut tūc reperiēbantur. Sed si aqua tempore diuisionis nō discurrebat per p̄dictos fūdos uel erat pri? seruitus habēs cām momētaneas tunc esset alr dicēdū nisi i diuisione diceretur cū accessibus & egressibus usq; ad uias publicas & aquis aquarū quia de cursibus & c. ut plene dixi in. d. ti. de serui. iti. seu adit?. q̄ oīa ppetuo tene mētī q̄a sunt cotidiana. Quarta q̄stio p̄cipalis pōt ex predictis decidi i casu ecōuerso. Nam supra dictū est q̄n dñs superior uult p̄cidere uenas in fundo suo ortas & ipedire ne aqua discurrat ad fūdos inferiorē. Quid ecōtra quidā hēt fūdū superiorē in quo aqua nascit? puta profūde per xv. pedes que discurret solū ad fūdos uicini inferiorē p subterraneos meatus & quia nō trāseūt meatus illi fūdū uicini aqua ascēdit i fundo superiori per illos. xv. passus & ducit a dño superiori p fundū suū dñs inferior fodit i fundo suo & ex eo aqua exit ita ut nō possit amplius ascēdere ad superficiē superioris. querit? nunquid possit & uidet? q̄ sic per. l. flumina. §. item uideamus cus. l.

pculus. ff. de damp. ifec. cum aliis similibus
supra ad hoc allegatis. Ego teneo contrariū
per tex. i. dicta. l. fluminū. §. si. in si. ubi dici
tur q̄ si tam alte fodiā in meo ut paries tu⁹
stare non possit tibi nō teneor. & sic ibi p̄
batur si aufero tibi id q̄ a me nō habes nec
a meo peruenit sed a tuo. Et sic ifero tibi dā
nus hoc de iure facere non possuz. quia ibi
late fodiens qui promiserit de damno ifec.
auferebat lucrū q̄ non preueniebat a re p̄
missionis Nā firmitas pietis uicini cui erat
facta promissio de dam. infecto pueniebat
a re promissionis Nam firmitas parietis &
illud fundamētus est ip̄ius uicini. non autē
perueniebat a domo ip̄ius fodiens ideo
hoc facere non pōt secūdū Paulū de castro
ibi qui dicit istū esse uerū itellectū illius
tex. quē glo. & doc. nō uiderūt sed ita est in
casu proposito dñs fundi iferioris fodiēdo ī
suo fundo & aquam educendo aufert dño
fundi superioris aquā q̄ puenit a fundo su
periori ad iferiorē & non ecōtra. ergo de iu
re nō pōt. preterea hoc esse probari pōt. q̄
sicuti edificādo in meo nō possuz mittere ī
alienuz. l. quē ad. §. si. protec. in si. ff. ad. l. ac.
q̄. & l. si uicem. §. si ad ianuā. ff. q̄ ui. aut clā
ita uidetur & multo magis q̄ etiaz edificā
do ī meo non possuz auferre illud q̄ ē alie
nū nec a me habet originē. quia plus uidet
esse auferre alienū quā simpliciter ī alieno
imittere iuxta. l. id q̄ nostruz. ff. de reg. iur.
ex quo magis dānus cōtingit in auferendo
rem alienā. argumēto autē. multo magis. C.
de sacrosan. ecclesi. & l. quanto magis. ff. de
iure iurā. Quod singulariter nō. quia pōt
trahi ad decisionem multaruz questionum
similium. puto tñ si uellet dñs inferior in
suo fundo fodere nō causa p̄dictā aquā habē
di similiter forte ut penū faceret ī cloacam
non impediretur si ita claudret meat⁹ aque
subterraneae q̄ non impediretur ascēl⁹ eius
ad funduz superiorē ar. d. l. fluminū. §. si. ibi
ut paries stare non possit a contrario sensu
& ar. d. §. si. ait trebacius. ibi neq̄ enim
operis mei iniciū dāmnū tibi dari in ea re ī
qua iure meo usus sum. ff. de damp. infecto

Quinta questio similiter decidi potest
si aqua discurrat a fundo Ticii superiori &
ī fundo sempronii iferiori per uenas sub
raneanas & quia Sempronius nō fodit ī fūdū
suū tota a qua fluere consueuit ex superiori
fundo Ticii. nūc Sempronius fodit ī fundo
suo & uenas suas aperuit ita ut tota aqua tā

illa q̄ in uenis suis nascit̄ q̄ illa q̄ ex uenis
Ticii fūdi superioris discurrat ad fūdū ip̄i
us sempronii & desinat ascēdere ad superfi
ciem fūdi Ticii nūquid ita possit fodere Sē
pronius. Et ex predictis concludendū ē
aut querit̄ nūquid potuerit fodere & aquā
ducere ex uenis q̄ ex fūdi sui uenis p̄cedit
& sine dubio pōt q̄ q̄ fodit ī suo nihil mit
tit in alienū. nec de alieno aliq̄d aufert aut
queritur de diuisione aque que oritur ex ue
nis subterraneis fūdi Ticii superioris & di
cēdū q̄ nō pōt per dicta. l. fluminū. §. si. in si.
& per ea q̄ dixi in. q. p̄cedētī. Sz ē ultima
predicta questio si ille qui habet ius aque
ducēde admiscuit aliā aquam illi quam mō
ducere solebat nūquid possit prohiberi dic
q̄ sic solū pro addita aqua sed etiā pro tota
simul mixta poterit prohiberi ut ē tex. i. l. i.
§. item queritur. ff. de aqua coti. & esti. Et ē
rō quia illa aqua mixta est diuisibilis. & pro
pterea utile per inutile uiciatur & ita uult
glo. in. d. §. sequēti. & pro hoc facit ratio q̄
ī diuisibilib⁹ utile uiciatur per inutile ut. l. si
sponsus. §. generaliter. ff. de uia itermi. in. l.
pedi⁹ ī prin. & ibi nō. ff. de arbi. & per bar.
& docto. in. l. i. §. penultimo. ff. de uerbo. ob
ligationibus. Quod intellige uerū q̄n aq̄
crescit nō facto hominis sed naturaliter q̄
tūc nō pōt prohiberi ducere totā aquā ut ē
tex. notabilis. l. hoc iure. §. aquā que ī riuo
ff. de aqua coti. secūdū Oldra. & Alber. de
rosa. in. l. rutilia polla. ff. d̄ contrahen. emp.

Vterius quero statutū est in ciuitate ut
quis possit ducere aquam ex fundo suo su
periori per fundum uicini mediū ad aliquē
fūdū suū inferiorem soluendo damnum ui
cino q̄ cauatio fiat in fūdo suo quod statu
tum ualet propter publicā utilitatē ut dixi
supra in. v. q. principali per nota. in. l. si. C. si
contra ius uel utilita. publi. modo quis uult
ducere aquā per fundū uicini ad suū in q̄
fundo uicini ē fons uel sunt uene aquarum
& si poterit ī eo fodere uel per ipsum aquā
ducere miscetur aq̄ sua cum aqua uicini &
utraq̄ transibit ad fundum inferiorem nū
quid possit & uidet̄ q̄ sic quia statutū loq̄
tur simpliciter q̄ per fūdum uicini possit
aqua duci satisfaciēdo tibi dāmnū ḡ simplr
& idistincte debet itelligi. xix. distinc. si ro
manoz. Nec distinguit an sit dāmnū respe
ctu terre fūdi uel respectu aque ip̄i⁹ ergo
nec nos distinguere debemus. l. de precio
ff. de publi. pretea huiusmodi statutum

est fauorabile & factū propter publicā uti-
litatē. ergo uidef esse in dubio itelligēdum
late & ampliādū. ubi subesset eadem ratio
iuxta notata per Bar. in. l. si cōstan. in prin.
in. viii. q. prime partis principalis solu. ma.
& per Cy. & docto. i. l. i. c. de adulte. & per
Bal. in. l. maximū uiciū. c. de lib. prete. & p
modernos i. l. si uero. §. de uiro. ff. solu. matri-
monio. Sed contrarimz dico uerius esse de
iure Nam illud statutū debet itelligi dūmō
nō fiat damnū uicino in suo aqueductu ut
probat in. l. hoc iure. §. is qui ius aquē
ibi aquarū riuilibus. ff. de aqua coti. & esti.
& l. imperatores. ff. de serui. rusti. predio. &
l. i. §. sunt qui putant. ff. ne quid in flumine
publico. Et facit q̄ dixi supra i. tertia. q. prin-
cipali circa finem. Item de hoc uidef eē
tex. in. l. preses. c. de seruitu. & aqua cui ibi
nō. per glo. & doct. Item hoc probaf ratiōe
quando priuilegiatus & cause priuilegii sūt
paris potentie potior condicio ē possidentis
ut in. c. impari de reg. iuris in sexto. & l. si p-
uum. §. de illo. ff. de uerbo. obligationibus.
& nō. Bar. & doc. in autē. quas actiones. c.
de sacrosanc. ecclesis. Et facit ad hoc. l. ueruz
§. penultimo. ff. de mino. in. c. finali. extra
de ordi. cogni. Sed ille per cui? sūdū uicin?
uult ducere aquā habet etiā aquam q̄ est si-
militer priuilegiata uel quia eam ducit aut
ducere pōt ad irrigādos agros ergo n̄ debet
sibi auferre ius aque sue ut alteri cōcedatur
iuxta notata per glo. & doctores in dicta. l.
preses. Item pro hac opinione facit. l. si. §. si.
ne excep. ibi ne quid posteriori datū ē & c.
& qui potio. in pigno. habe. ubi probaf q̄
q̄ sunt due dotes nō debemus magis fauer
uni quā alteri. & sic nō debemus coperire
unum altare & aliud discoperire. ut ibi nō.
Bar. & doc. & glo. in autē. quomodo oportet
epil. §. sed neq; effusas in x. quia per illum
tex. coll. i. Et pro hoc facit etiā autē. nisi ro-
gati cū ibi nō. c. ad trebel. facit etiā ad hoc
quod dixi in. q. precedenti. Nec obstat q̄ sta-
tutū loquat simpliciter ut possit aqua duci
per fundum uicini satisfaciendo sibi dāuz
ut debet itelligi de damno alterius aque q̄
gaudeat eodē priuilegio per predicta. Nec
obstat q̄ statutum sit fauorabile & in fauo-
rem ductus & propter publicam utilitates
quia idem fauor est in utroq; casu. & ideo
melior ē cōditio possidentis ut dixi. Quō
nūc de alia. q. cotidiana. aqua ex fundo meo
superiori descendit ad tuū inferiorem &

iundat totū fundū tuuz ex magna habūdā
tia aquarū. Querit de duobus. Prio nūqd
ego q̄ sum dñs fundi superioris cogar reti-
nere aquā in fundo meo puta faciēdo fossā
& ageres & in eo aquam recoligendo ne di-
scurrat ad fundum tuum Secundo posito q̄
nō cogar retinere an possim te inferiorem
cogere ut eam i fundo recipias & fossam fa-
cias uel alueū & ageres uel patiaris quod a
qua descendat ex meo ad tuū & sic ex tuo
ad aliam inferiorem. Circa que dicas in
primis tria esse considerāda. Primū ē legis
cōuentio ut si aliqua iteruenit illa sit seruan-
da. l. i. §. deniq; ait & l. in summa. §. i. ff. de a-
qua plu. ar. & l. i. §. si cōuenerit. ff. de depōsi-
ti cū aliis similibus allegatis i glo. s. i. princi-
pio huius. viii. questionis principalis. Se-
cundū ē loci natura q̄ d̄ ispicit que est ut
realiter fund? inferior superiori seruiat ut
patiat hanc seruitutem teneat suscipere a
quā fundi superioris nisi aliter cōuentū sit
ut dicta. l. i. sūma in prin. Agri enim naturā
seruādā esse dicit dicta lex. i. §. nō sit ducta
& semper inferiores superiori seruire atq;
hoc incōmodū naturaliter pati inferiorem
agrū a superiore cōpēsareq; debere cū alio
cōmodo sicut enim omnis pinguedo terre
ad eū decurrit. ita etiā aque incōmodū ad eū
defluat ut elegāter dicit tex. i. d. l. i. §. deniq;
ff. de aqua plu. ar. & d. l. in summa in prin.
eo. ti. Tertium est q̄ debet cōsiderari qñ
nō esset dicta aliqua lex inferiori uel supe-
riori natura enim loci hoc declarat qa pla-
na sūt loca ita ut nullus ager possit dici infe-
rior uel superior tūc loci uetustas q̄ uicē legis
obinet & p lege semp habet dirimēdarū
litiū causa utiq; seruanda est ut dicit tex. i
dicto. §. deniq; ait x. si tantū lex & ibi gl.
& in dicta. l. i. sūma in pri. Quartū etiā
posset cōsiderari qñ aliqua cōuetio nō esset
uel natura loci aliquid nō declarat neq; s̄bē
quid sit seruādū. Circa primū qñ inter-
uenit cōuetio de retinēda aqua i sūdo supe-
riori ne ad inferiores uel de mittēda i sū-
dum inferiorem dicas illā cōuetionem esse
seruādā & per eam seruitutem imponi. ut
dicta. l. i. §. deniq; ait & l. in summa i pri. ff.
de aqua plu. ar. cōiuncta. l. semp i stipulatio-
nibus. ff. de reg. iuris. Sed dubitari pōt si
simpliciter ē iposita uel per cōuetionē s̄ui-
tu. ut superior uicinus teneatur aq̄ retinere
i sūdo suo uel q̄ inferior teneatur eā recipere
nūquid superior uel inferior teneat fossam

purgare uel aggeres facere aut munire. & uidetur q̄ sic, quia qui tenetur ad unū tene-
re ad oīa p̄ que puenitur ad illud ut. l. ii. cum
ibi notatis. ff. de iurisdictione. om. iudi. Et qui
p̄mittit sequētia uidetur p̄mittere antecede-
tia quibus mediantib⁹ ad sequētia puenit
ut p̄batur in. l. iii. §. i. ff. de serui. rust. predio
& l. refectionis. §. i. ff. de cois. predi. & l. uete-
res. ff. de iti. actuq; priua. Et fac̄ ad hoc qd̄
notat Bar. i. l. i. in prin. i. ii. col. i. ff. de no-
op. nun. Item qui p̄mittit consequēs ut def̄
p̄mittere necessario antecedens. l. illud & l. i.
pro herede. §. pap. ff. de acq. hered. & tex.
cus glo. notabili. & ibi Bar. C. de dot. p̄mis.
i. l. ii. & pro hoc. l. ad rem mobilē. & l. ad le-
gatū. ff. de p̄cura. Sed uideas q̄ imo ille cui⁹
fundus debet seruitutem non tenetur pur-
gare uel aggeres facere uel munire sed solū
tenet̄ pati ut dñs fundi cui seruitus debet̄
p̄dicta uel solida facere possit ut p̄batur i. l.
i. §. deniq; ait in principio. & §. si. ff. de aqua
plu. ar. ubi ita dicit non ergo cogemus uici-
nū aggeres mūire s̄ nos i eius agro muniē-
mus qui tex. intelligit̄ qñ pacto ul̄ uetustate
erat i ducta seruit⁹ retinendi aquā i fundo
recipiendi aquā ex fundo superioris ut di-
cit glo. i. d. §. si. i. §. mūire. Et ita intelligo q̄
dixi supra in quarta. q. principali in si. §. sed
pone questionē quā habui de facto Et ē rō
quia regulr̄ ille qui debet seruitutes nō co-
gitur facere s̄ pati ut. l. quotiēs. §. seruitu. ff.
de seruitu. li. generali. & l. i. & si forte. §. etiaz
§. nā in omnibus seruitutib⁹. ff. si serui. uē.
excepta seruitute one. feren. quia in illa de-
bens seruitu. pōt cogi facere ut. l. eius debet̄
columnā. ff. de serui. ur. p̄di. & ita tenet glo.
in. d. l. i. §. si. in §. cogemus. ff. de aqua plu.
ar. & glo. in. l. i. summa. §. i. in §. uel re q̄ inct
pit tu es eo. ti. Et intelligo tex. illius. §. si. nō
solus qñ superior uicinus tenebat̄ aquā re-
tinere i fundo suo quia tunc si opus p̄ qd̄ ē
tinetur idiget refectionē n̄ tenet̄ superior re-
ficere s̄ pati q̄ inferior reficiat. Et ita intelligit
Pau. de castro ibi summarie. §. deniq; ait &
p̄bat̄ i. l. i. summa. §. itē uarus ad finē ibi St
uelis aggerē restituere i agrū eo. ti. Sed etiā
intelligo tex. in. d. §. si. qñ inferior uicinus⁹ te-
nebatur i fundo suo recipere aquā pueniē-
tem ex fundo superiori quia tūc inferior nō
tenetur mūdare seu purgare locus aut agge-
re munire ne aqua discurrat ad fundū suus
sed tenetur solus pati ut superior hoc facer̄
possit cū sit eadē ratio. l. illud. ff. ad. l. acq. lias

& hoc etiā Pau. de castro in. d. l. in summa. §.
apud labeonem. Ibi dū tex. dicit hāc inferior
uicinus⁹ n̄ purgabit supplet idēz in superiore
cum sit eadē ratio. Et ideo dūz tex. dicit i. d. l.
i. §. si. non ergo cogemus uicinum aggeres
munire Intellige uicinū cuius fundus serui-
tutē debet siue sit fundus superior siue infe-
rior Et dū postea subdit q̄ nos i eius agro
muniemus. expone i agro superiore uel in-
feriore seruitutē debete. Et dū dixi q̄ dñs
predii dominātis pōt agere cōtra dñm pre-
dii seruiētis ut patiat̄ i fundo suo purgari
foueas uel aggeres muniti Intelligi debet
qñ dñs fūdi seruiētis nullas poterat utilita-
tem consequi. puta ex munitiōe aggerē qm̄
ex illa nō posset cōsequi nisi laborē & ipē-
sam quo casu pōt agi per dominus p̄dii do-
minātis simplr̄ ut dominus p̄dii seruiētis
patiat̄ aggeres muniti. S̄ si posset aliq̄ uti-
litatem cōsequi puta ex purgatione foueē
seu aluei ex pinguedine terre que extrahē-
tur de fūdo suo quia tūc si ipse dñs predii se-
ruiētis uellet purgare p̄ferēdus esset domio
p̄dii dominātis nō simplr̄ ut dominus p̄dii
seruiētis pateret̄ sed alternatiue ut p̄ pur-
get aut purgari permittat ut. l. in summa. §.
apud labeonē qui ita debet intelligi secūdū
Bar. Pau. de castro. Imol. & docto. ibi. ff. de
aqua plu. ar. & idem tenet Pau. i. d. l. in sum-
ma. §. itē uarus i si. Et ex predictis sequitur
q̄ qñ superior uicinus tenetur retinere aq̄
i fūdo superiori ne discurrat ad inferiores &
opus q̄ retinebat aq̄ ne inferiori noceret sit
destructū naturalr̄. puta ex superabūdātia
aqua; uel etiā alr̄ siue illud opus sit super-
naturale qa nō manufactū siue quasi natu-
rale qa manufactū sed nō extat ei⁹ memo-
ria s̄ iure seruitutis retinebatur pōt uicinus⁹
cuius fundus d̄z seruitutem cogi ut patiat̄
opus refici uel i pristinū statū reponi ut ē
casus in. d. l. in summa. §. item uarus. Et ideo
hoc tenet ibi Pau. de castro. Item ex hoc
etiā sequit̄ q̄ si ille qui habet seruitutem de-
struit opus p̄pter quod aqua retinet̄ i fun-
do seruiētis & nocet fūdo dominātis pōt co-
gi ad ponēdū seu restituēdū dictus opus in
pristinū statū ut. d. l. in summa. §. itē labeo
Et hoc tenet Paulus i. l. i. §. & si uicinus eo-
dē ti. Et intelligit̄ nocere nō solū qñ aqua n̄
debet aliquo mō descēdere ad fūdū inferio-
rem & nimis descēdit p̄pter destructiones
uel repletionē foueē que aquā i fūdo supe-
riori cōtinebat sed etiam i agro superiori

erat fossa que debebat aquam continere ut paulatim & moderatis discurreret ad fūdū inferiorē puta ad ipsum irrigādū. & sic fossa erat i fundo superiori ppter utilitatem agri inferioris irrigandi & sic postea repleta ē fouea ut aqua uehemētor descenderet ad fūdū inferiorē & sic noceret. ut pbat i. d. l. in summa. §. apud alphenū secundū laco. d. are. & Imo. ibi qui exponit illuz tex. Ibi dicit aqua descendit. s. paulatim & moderate quod nota. Item intelligitur nocere qñ nocet contra factū seu seruitutes ipositam siue contra loci naturā aut uetustatē. Secus si natura loci aut facto dānū cōtingat. quia tūc agi nō posset ut. l. i. §. itē & l. i. sūma. i. rñ so. ff. de aqua plu. ar. & ita tenet Azo i summa eo. ti. Qui ēt subdit qñ nocere dicit ut detur actio directa aque plu. ar. qñ uicino dānū datur. sed qñ qd sit quo min⁹ aqua p sit uicino cessat hec actio directa & dat uti lis ut. d. l. i. §. sicut autē. l. ii. §. itē uarus. Sicut etiam datur utilis ubi nemo facit opus ut dicta. l. ii. §. aput. Et predicta procedūt qñ ille qui dicit seruitutē fecit opus i fundo suo ul' remouit proter quod dānū dat fūdo dominanti Sed quid si alius fecerit. dic ut. l. quas qñ iulianus & §. item si uero ego & l. si colonus. & l. si tercius. §. celsus usq; in finem. l. & l. emptor i si. & l. uenditor. ff. d. aqua plu. ar. & uide Pau. de castro in. l. in summa. §. idem uarus in prima opposi. eodem titulo.

Secundo dubitari pōt an nō solū dñs p̄dii dominātis possit cogere dominū prediū seruiētis ut patiatur fundus suū purgare ul' opus refici ut dixi sed etiā dñs fundi superioris seruiētis q iure seruitutis tenetur hēre fossas in fundo suo superiori ne aqua noceat uicino inferiori si illa fossa idiget refectione possit agere contra dñm prediū dñantis ut eā reficiat taliter q non noceat fundo superiori seruiētis Et dic q sic ut ē casus ualde notabilis i. l. i. summa. §. apud alphenū. ff. de aqua plu. ar. secundū intellectū Pau. de ca. & ibi glo. intelligit illū tex. alr in casu e contrario q intellect⁹ ēt pōt esse bon⁹. & adde secundū eūdem ibi q qñ fundus superior debet seruitutē fundo inferiori ut aquam retineat si habet fossam in fundo suo seruiētē tenet pati ut fiat opus iure seruitutis quatenus ē necessariū ad eius usum licet ex hoc resultet damnū. sed si illud indiget refectione non tenetur pati nisi ut reficiatur ut. d. §. apud alphenū cum ibi notatis ibi an ille q opere

manu facto. Tertio pōt dubitari an ille q excludit aquā q naturaliter & iure seruitutis recipere i fundū suū tenebat ne in suus ueniat sed i alienū deriuat teneatur aqua plu. ar. & dicēdū q sic ut. l. i. §. neracius cum glo. ff. de aqua plu. ar. & ideo si aqua de directo pluit i fūdū tuū & tu opere māu facto deriuas aq i meū alit q per se ipsā naturaliter p se flueret forte uel flueret si opus factū nō esset uel si flueret nō ita rapide teneris mihi aqua plu. ar. Et ita qñ aqua nō fluabat nec cadebat de directo i tuū & tu nē i tuum descēderet opus fecisti p q ipsam deriuas i meū. & tūc si erat imposita seruitus ut eā tenearis recipere uel si cōsueuisti longissimo tēpore ipsam recipere adeo q non extet memoria i cōtrariū nō potes illā aquā a te excludere & i meū deriuare ut pbatur in. d. §. neracius & ibi hoc uult glo. in. d. solet q sequit Pau. & idē nō. i. l. in summa. §. illud et in si. ff. de aqua plu. ar. sed ubi nulla fuit uis debet nec per dictū tempus aqua fluxisset sed solū naturalit discurrat dic ut dicam. j. i. d. circa secundū quādo natura loci.

Quarto dubitari etiam pōt si cōcessisti mihi seruitutē ut possis opere manu facto aquā fluētē in meo deriuare ex tuo etiam si tibi nocet an intelligatur ēt si ultra modū noceat & dic q nō ut est tex. multū nōbilis i. d. l. in summa. §. illud etiā facit ad hoc. l. unius. ff. de serui. urba. predi. & hoc etiam tenet Pau. de cast. in. d. §. illud qui hoc inducit p q stionē illam si fiat compromissus i arbitros uel arbitratores euz potestate ut possint de iure unius dare alteri in parua seu magna quātitate debet intelligi nisi sit nimis magna & itollerabilis lesio de quo per Bar. in. l. si societates. §. arbitrorum. ff. pro socio & Bal. & docto. in. l. cum antea de arbi. & canonistas in. c. quintaual. de iure iuran. Et pro p̄dictis facit quia in dubio licet cōcessio facta per principē intelligatur cū aliquo damno modico tamen nō intelligitur de maxio ut. l. qui uniuersa. c. de preci. impera. of. & nō. glo. in. l. seruitutes predio. §. publico super uerbo modice. ff. de serui. & ē tex. cū glo. in. l. ii. §. si quis a principe. ff. ne quid i loco publico & notat glo. si. in. l. sed cū herede. ff. ad trebell. & glosa. xxv. questi. ii. §. rescripta & cardinalis sbarellus in. c. manda. in. vii. notabili extra de rescrip. & pro hoc facit optie. l. si quis sepulcrum in prin. ff. de religiosis & sump. fune. & quod notat Bar. in. l. quo

minus in. xi. q. ff. de flumi. Et adde quod nō.
Pau. de castro in. l. si ticius in prin. circa finē
prime col. ff. de libe. & postu. ubi dicit quod
si princeps concedit ut in publico possit edi
ficare & cum preiudicio tercie persone qđ
sufficit etiam si non exprimat persona
cui sit preiudiciuz ar. d. l. si ticius. Sed cir
ca predicta ego sic dicerē aut ē facta cōces
sio simpliciter & intelligit sine preiudicio
magno p dicta iura aut ē facta ut possis aq
in tuū fundū immittere etiaz si tibi noceat &
tūc intelligit et si fiat magnū preiudiciuz
ad hoc ut uerba aliquid operentur ar. l. si qñ
ff. de le. i. cu3 similibus. nō tñ intellige de
maximo aut intollerabili preiudicio ar. l. in
sūma. §. si. ff. de aqua plu. ar. Et pro hoc facit
qđ nō. lo. de ymol. in. c. quinquauallis. extra de
iure iurā. qui dicit si cōpromissuz ē factum
simpliciter poterit arbitrator modice lede
re iuxta. l. unde si nerue. ff. pro socio Sed si
est dictū quod possit ledere partes Intelli
ge de magna & non de maxia lesione qa d
illa nō uidef actū & similiter si minor iura
uerit nō cōtrauenire intelligit si ē modice
lesus secus si dicatur ratione lesionis qa tūc
intelligitur de magna ut ipe nō. i. dicto. c. 3
contingat. xxiii. col. Et adđ predictis qđ dic
ta sūt i primo libro i ti. de ponticello. §. sed
circa predicta. Dubitari pōt circa secūdū
qñ natura loci subest nec aliqua pactio iter
uenit. dic qđ regulariter fūdus inferior tene
tur recipere aquam pueniētem ex fūdo su
periori. Et ista ē quedā seruitus naturalis
& lex nature ut. l. i. §. si si uiciūs. §. denique
ait & l. in sūma in prin. ff. de aqua plu. ar. et
si aqua fundo inferiori noceat. ut. d. l. i. §. to
ciens. §. qđ si natura Et pone exemplū si aq
fluens ex monte uel loco meo superiori de
scendit in tuū eam teneris recipere nec po
tes me cōpellere ut faciam fossam uel aggeres
in fūdo meo p quos aqua retineatur quia
fundus tuus inferior in hoc naturaliter ser
uit fundo meo superiori qñ aqua naturali ē
descēdit ut dictis iuribz. Sed ista regula
fallit Primo qñ opere manu facto p superi
orē aqua deriuaref i fundū inferiorem que
non flueref & si op⁹ factū nō essz. Secundo
fallit qñ aqua q sollebat fluere i fundū inferio
rē nō rapide propter op⁹ factū rapide flue
ret. ut. l. i. §. neraci⁹. Et ibi hoc nō. Pau. de ca
stro. de aqua plu. ar. uel si ppter opus fieret
quo minus aqua flueref q natura solet si
forte minuendo eam aut maiorem fecerit

32
aut uelociorem aut in comprimendo redū
dare fecit ut dicta. l. i. in pri. & §. tocies nisi
imposita sit seruitus ad hoc ut dicta. l. i. §. fū
di. Et ibi hoc notat Pau. de castro qui dicit
illū tex. limitare omnia iura q dicāt actiōe
pluue arcēde dare cōtra illū qui opere ma
nu facto aquā fluētē i suo deriuat i fundum
uicini ut aliter discurrat q per se naturalit
discurreret ut. d. l. i. §. i. quia illa procedūt ni
si imposita sit seruitus illi fundo i quē deri
uat per dictum. §. si. Tertio fallit quādo
aqua nō fluebat nec cadebat de directo i tu
um sed alibi & postq ceciderat descēdebat i
tuum & tu ne in tuū descēderet op⁹ fecisti
ppter qđ aquā deriuat in meū & tu non cō
sueuisti eā recipere sed demum icipit i tuū
deriuare. Nam tūc potes eā excludere ope
facto & nō teneris licet in meū deriuat qñ
quis pōt aquā auertere & curare ne i suis
fūdū influat si modo nō aīo nocendi id fiat
sed ne sibi noceat ut ē casus in. l. in. sūma
§. penultimo. ff. de aqua plu. ar. Et ideo si tu
dominus fundi inferioris in igressu tui fū
di uis facere aggeres uel quid propt qđ aq
impediat ne in tuū fundum igrediat & i
grediat fundus cuiusdā tercii qđ nō fieret
si igrederef fūdū tuū pōt hoc facere qa ille
tercius nō pōt agere cōtra te ut tenearis aq
recipere & eam a te nō excludere qa q̄tum
ad illum tercium tuus fūdus non seruit na
turaliter sicut seruit fūdo superiori ex quo
aqua descendit ut ē casus notabilis i dicta. l.
in sūma. §. idēz labeo el secūdo. & ibi hoc t3
Paulus de castro. Et istud pcedit qñ tu do
minus fundi inferioris non consueuisti aq
in tuo recipere per tm̄ tempus cuius nō ex
tat memoria in contrarium uel quia seruit⁹
de hoc nō fuisset imposita alias si dicto tpe
cōsueuisset fluere uel seruitus fuisset impo
sita non posses eam diuertere. Et iste est ca
sus i. dicta. l. i. in. §. neracius cū glo. in §. co
getur colligere de aqua plu. arcē. Et dixi. s. i
secūda fallentia in fine qđ ē bene notādum
quia declarat totū illū titulū. ff. d. aqua plu.
arcē. Quarto fallit qñ superior habebat
fossā in fūdo suo naturalem nō ope manu
factam uel quasi naturalem. quia memoria
nō extabat de dicta fossa licet opere manu
facta fuerit uel qñ non erat naturalis fossa
sed manu facta et extabat de ipsa memoria
sed iure seruitutis facta erat Nam omnibz
istis casibus inferior dñs nō cogit dictā aq
recipere i fūdum suū et si fouea esset rupta

ul' aggeres destructi posset superior cogi ut
pateretur refici ut supra dictū ē & pbatur
in. l. i. §. apud labeonem. ff. de aqua plu. arcē.
& ibi hoc tenet Paulus de castro. Secus si nō
habebatur dicta fossa iure seruitutis & extra
bat eius memoria & erat manifesta qa tūc
inferior regulariter ipam aquam cogit i suū
fundū recipere p predicta imo plus etiam si
fouea esset destructa puta quia in fundo su
perior aquam concursus excavauit locū pp
ter quem aqua retinebatur ne descenderet
in fundū inferiorem postea illa excavatio ē
destructa uel repleta uel quia aggeres fece
rat dominus superior in fundo suo postea ex
impetu aquam destructi sunt Vel etiā ipe
dominus superior uel alius auctoritate pro
pria destruxit. nūc dominus inferior uult
agere ut superior patiat foueā purgare uel
eam. aut aggeres reficere. & certe nō potest
quia illa fouea nō erat naturalis quia de no
uo facta nec quasi naturalis qa extabat me
moriam nec erat ibi iure seruitutis sed casu
aliter posita uel facta. Et similiter dicendū ē
de aggeribus Vnde sicut si ipos fecisses spō
te posses remouere ita & si casualiter facti
sunt secus si essent ibi iure seruitutis uel nō
extaret memoria ut probatur in dicta. l. in
summa. §. apud manusā. & ibi hoc nō. Paul?
de castro coniuncto. §. idem ait si in agro &
in dicto. §. item apud labeonem. Et ibi hoc
nō. Iacobus de are. quem sequitur ibi Pau
lus & in. §. idem uarus. e. l. Et ex hoc nō.
q' si propter inundationem aquarum pro
pria auctoritate in riuo siue fouea uel i ag
gerib' fecisti coronellas ne aqua sub habū
dans flueret in fundum tuum pōt impune
eas similiter remouere quia sicuti uolūtarie
eas fecisti ita uoluntarie potes eas destruere
nec teneris pati ut reficiatur nisi fuit? es
set imposita ut dicto. §. idem labeo ait si in
agro & i dicto. §. apud manusam cū ibi nō.
q' ppetuo tenemēti. Circa terciū qn nul
la ē cōuētio nec loci naturā seruitutē iponit
qa loca sunt plana & loci uetustas subē tūc
illa est seruāda tanquā lex in. l. i. §. deniq' ait
ff. de aqua Plu. ar. & l. i. summa i prin. eo. ti.
Sed talis uetustas habet uim quasi seruitu.
imposite ut. l. i. §. si. Et nota q' hec serui
tus acquisita per uetustatem seu prescripti
onē tātus operat' regulariter q' tū seruitus
acquisita per cōuētionē ē qa sicuti pscriptio
ne q'rit' utile dominiū ut nō. per glo. & doc.
in autentica nisi tricennale. c. de bonis reorū

Ita utilis seruitus nō directa q'rit' per p'scri
ptionem ut dicto. §. si. secundū glo. ibi in 7.
quasi seruitute. In hoc tñ differūt qa seruit?
q'sita per cōuētionē ē directa actio cōfesso
ria ut. l. i. §. i. & ibi plene per Flo. ff. si serui.
uen. & per Bar. in. l. si prius. ff. de aqua plu.
arcen. Sed seruitus q'sita per p'scriptionem
dicit' utilis qua competit actio uti. is ut. d. l.
i. §. si. in fine. Et nō. Bar. & doc. in dicta. l. si
quis ui. §. differētia. ff. de acquir. pos. Sed
circa istā uetustatē seu p'scriptionē q'rit' q' tū
tempus requirat' dic aut ē talis seruitus aq
ductus que hēt cām continuam uel quasi cō
tinuā tunc regularit' sufficiunt decem anni
inter p'sentes & xx. inter absentes. l. si quis
diuturno & ibi glo. & doc. ff. si serui. uen. &
l. ii. & ibi nō. c. d' serui. & aqua & notat gl.
magna in. l. seruitutes p'dioꝝ & ibi per doc.
ff. de seruitu. Aut habet cām discontinuas
& tunc requirit' tñ tempus cuius inicii me
moriam i cōtrarium nō existat ut. l. hoc iure. §.
ductus aque. ff. de aqua coti. & est. i. & nō. in
iuribus preallegatis ut dictū est. s. in. iiii. q.
principali. Quando autem dicat' habere ē
uit' causas cōtinuā ul' quasi discōtinuā uide
i. l. foramen. ff. de seruitu. urba. predi. Et qn
dicat' tñ tempus q' non extat memoria in
contrarium. an & qn allegando titulū suffi
ciat tempus. x. uel. xx. annorum uide q' ple
nissime scripsi. s. in primo libro i. viii. q. pri
cipali & s. eodem in 7. Sed dubium est de
questione cottidiana de qua plene per Bar.
Imol. & Ludo. de ro. in. l. i. §. deniq'. ff. d' aq'
plu. ar. & communis opinio ē quod sufficiat
.x. uel. xx. annorū cum allegatione ut hic &
ubi etiam requirit' tñ tempus cuius inicii
memoria non existat in contrarium ut dic
Inno. i. d. §. deniq' quicquid dixit ibi Ludo.
de ro. qui conat' i hac materia concordare o
piniones. Sed dubitari pōt si aqua solita
ē discurrere ad fundum uicini per plures
riuos possit nūc transmitti in unū riuum
tātū et dicas q' sic ut ē casus in. l. apud treba
tiū i prin. ff. de aqua plu. arcēda secūdu unā
lectū. glo. quam sequit' ibi Imol. & illā glo.
omnino uid' i ista mat'ia. Itē qd si aliq's
solebat ortū suum certo tempore irrigare
et de orto fecit pratū et uult pratū irrigare
et assidua irrigatione uicino nocet. an tene
atur damni ifecti uel aqua plu. ar. et dic q'
nō. ut ē tex. notabilis i. d. l. apud trebatiū. §.
si uicin' Et ex hoc nō. secūdu Imol. ibi q'
ubi seruitus aque simpliciter orto debetur

trahitur etiam ad pratū qui sit in eodē loco
p territorio ar. l. si seruitutes. ff. si serui. ur. p.
dio. nisi locus ortus complanauerit eoq; fac
to aqua citior ad uicinum uenire ceperit ut
.d. s. si uicinus quod intellige secūduz Pau.
ibi qñ sine hoc poterat fundū colere. secus
si non posset aliter q̄ explanando. quia tūc
teneretur ex quo illud sit gratia culture ut
.l. i. s. de eo. oper. ff. de aqua plu. ar. & ar. d. l.
apud trebatū in prin. Circa quartuz &
ultimū qñ non est aliqua cōuentio nec na
tura loci aliquid declarat nec subest loci ue
tustas quid tunc de aquis seruandū ē. dic re
gulr neminē posse aquā que in fundo suo ē
in aliū fundū ducere iuito p̄ ignorate dño
.l. quēadmodū. s. si protectū. ff. ad. l. acquil.
fac. l. per agrū. C. de seruitu. & l. diuus cū ibi
notatis imo si ducat pōt uicin? propria au
ctōritate destruei ut. d. s. si p̄tectū & l. si ui
cez. si ad ianuā. ff. q̄ ui aut clam & plene di
xi supra in. vii. q. principali. Item nō pōt
aliquis aquā ex fundo te iuito ad tuū fundū
ducere. l. aquā & l. preses & ibi nō. C. de ser
ui. & aqua Nec etiam pōt aqua quis uti in
suo lauando stercora ita ut fetor seu malus
odor ificiat uicinū ar. l. ii. s. idem ait si odor
cū glo. ff. ne quid in loco pub. Nec etiā pōt
quis aquā perturbare que decurrit de uno
loco ad aliū ut. d. l. apud trebatū in prin.
ff. de aqua plu. ar. nisi ad illum usuz esset de
putata secūduz Ang. de Imo. & Ludo. ibi &
etiam Pau. qui dicit q̄ si dñs fecit fossas uel
riuos in quibus cōgregatur aqua ad lauan
dum pannos licz postea per riuos deriuat
in fundū uicini dicitur moderate uti & nō
tenetur secus si lauaret uentres & sic facer̄t
spurcā aquā ut putredines deriuētur i fun
dū uicini per illuz tex. & de hoc uide tex.
meliorē de iure in. l. cū supra. C. de re mili.
libro. xii. & ibi Bar. notat illū cōtra lauātes
pānos i sūmitate fluminis alicui? quia pos
sent prohiberi quia per tale lauacrū cōes a
que deturpāf Sed lauando in inferiori pte
flumis nō pōt corrūpi pars superior & iō
lauans prohiberi nō pōt p̄ illū tex. & nō.
bñ. d. l. cū supra quia uult q̄ cuz milites cōsi
stunt supra ripas fluminis nullus eoruz de
bet aq̄ fordidā reddere seu mulos p̄ equos
sudantes iponere sed procul i inferiori p
te fluminis quod nō. contra scutiferos lauā
tes equos sudantes i flumine uel alueo pu
ad quē habet cursus ex necessitate uel de
delectatione. Et s̄r uō. contra pedisequas p̄

mulierculas lauātes pānos uel res imūdas
per ciuitatē aut uillā quod itellige nisi essz
aqua de putata ad illū usum uel solitū ita la
uari ut. s. dictū est. Itē nō pōt quis aquas ca
lidā puta faciendo balneū imittere funduz
alienuz. d. l. apud trebatium. ff. de aqua plu.
ar. quia aqua calida noceret fundo uicino i
moderate ut ibi aliqñ tñ aque calide sūt uti
les & necessarie p̄ irrigādis aquis ut gera
poli constat apud gerapolitanos in asia ca
lida aqua agrū irrigant & d̄ istis etiā aquis
cōpetunt iterdicta sicut p̄ aquis frigidis ut ē
tex. notabilis in. l. i. s. idem labeo scribit. ff. d̄
aqua coti. & esti. Sed uidef q̄ nullo modo
possit quis aquā ex fūdo suo i alienū imitte
re etiā nō spurcam nec calidā quia licz i suo
qs possit uti aqua & qualibz re sua. l. i. re mā
data. C. man. tamen non potest in alienum
imittere. l. sicuti. s. aristo. ff. si serui. uē. & l. i.
.s. idem ait aquam. ff. de aq̄ plu. ar. & l. quē
ad. s. si protectum. ff. ad. l. acquil. ut. s. dixi.

Sed pro solutione distingue aut aq̄ pri
mo de fundo uicini i tuum fūdū deriuat &
tunc licitū ē tibi ad eundē fūdū remittere
ita loqtur. d. l. apud trebatū ut dicit ibi gl.
magna secūdu unū intellectū aut aqua nō
peruenit ex fūdo uicini sed ex tuo & tunc
aut ego uolo facere i meo & imittere i tuuz
fūdum tale quid quod per se ipsum nō flue
ret in tuū & nō possuz & ita loquūtur d̄ria
& i hoc uide que dixi supra in. l. i. in ti. d̄ se
clario & i ti. de aquarolo & i ti. de aqua piec
tu & aliaz rez; aut uolo imittere in tuuz id
quod per se fluit ut puta faciendo ibi riuos
& dimittēdo ibi aq̄ q̄ per se discurret & tūc
subdistingue aut facio hoc moderate quate
nus expedit ad usum familie & possum &
ita loquitur. d. l. apud trebatū in prin. Im
aliū itellectū aut imoderate & nō possū. ut
nō. in. d. s. aristo. Et de hoc uide que plene
dixi i. l. i. in ti. de seruitu. proiciēdi in. ii. q.
Quando autem dicatur fieri imoderate dic
moderate qñ pro usu tñ familie imodera
te qñ ultra usuz familie ut nō. in. d. s. aristo.
& i. d. s. apud trebatū in prin. uel qñ aqua
corrūpitur seu iterrūpis uel imitterēf pu
tredines uel qñ fieret balneū ex quo imit
terēf aqua calida ut. d. l. apud trebatū i pri.
& s. i. cū ibi nō. nisi aqua calida prodeffz ut
supra dixi. Occurrit alia questio an ille
cui debet seruitus aqueductus possit arcū
lapideū facere cā aqueducende. dic aut uult
facere arcū seu pontē i loco quo alteri debe
e. i

tur seruitus itineris & nō pōt aut nō uult
facere in loco quo alteri nō debetur fuitus
cā transeundi. & pōt ut ē casus cōiūcta glo.
in. l. supra iter in prin. ff. de aqua plu. ar. &
similr dñs predi seruiētis nō pōt facere
pontē in preiudiciū eius cui debetur fuit?
aqueduct? ut probatur ibi secundū unum
intellectū glo. quē seqtur. Bar. & doct. S3 nū
qd hñs seruitutē uel ius aqueducēde possit
arcus seu pontē lapideus facere supra aliuz
aqueductū alienū dicas q̄ nō si turbaret ei-
us aquas ut. d. l. supra iter in prin. & nec is
& ibi hoc notat glo. & eodem mō nō possit
sub aqueductu aliū aqueductū facere si no-
ceret superiori ut probat etia in. l. hoc iure
§. si. ff. de aqua coti. & est. i. l. quo quint? ff.
de serui. ru. predi. Sed quid ecōtra an ille q̄
habet seruitutē iti. possit facere pōtē supra
locuz per quē ducitur aqua iuito eo cui de-
bet seruitus aq̄ductus. Et uidet q̄ sic p
. d. l. s. iter. ii. rñsio. ibi sed pontē. In cōtra-
riū uidet esse tex. i. iii. rñso ibi nec is. Tu ue-
ro concordat secundū glo. & doct. ibi. aut ille
qui hēt fuitutē itineris pōt ire & uti sua f-
uitute sine ponte & pōt pontem facere ita
loquit. & nec is. Aut non pōt aliter transi-
re & tūc aut uult facere pontē lapideus qui
de facili non possit remoueri & idem quia
nō pōt ar. l. loci corpus. §. si quis in fi. ff. si
ser. uen. & l. fistulam i fi. ff. de ser. ur. pred.
que intellige qñ ille locus alteri seruit. puta
quia i eo debetur seruit? aq̄ductus ut dixi
sed si alteri nō seruit. & tūc hñs seruitutem
itineris possit pōtē lapideū facē Et ita pos-
set intelligi. d. l. supra iter. ii. rñso aut uult fa-
cere pontes puta ligneū qui de facili pos-
set remoueri & pōt Et est rō i hoc casu qa
ille cui debetur seruit? pōt facere i predio
seruiētis omne id sine quo non possit uti f-
uitute ut. l. fuitutes. §. si domo. ff. de ser. ur. p-
di. & l. refectiois. ff. cōia predi. Itē ratio in-
ter pontes de lignis & pontes lapideū pōt
esse secundū Bar. i. d. l. supra iter in prin. qa
quā est pons de lignis nō ipeditur purgatio
riui quod de facili tolli pōt quod fieri non
possit qñ esset pons lapideus. Et aduerte qa
pons dicitur proprie de lignis sed arcus la-
pideus non dicitur pprie pons ut probari
uidet in. d. l. supra iter i prin. Sed cōis usus
loq̄ndi alr se habet cui standū est secundū
Bar. & doct. ibi ut dixi etiā supra in primo
libro in ti. de ponte. Sed quid si ille cui
debet seruit? p riuuz aqueduct? in fundo

uicini uult iuxta pontē facere fossam i qua
cōgregant aq̄ & ipsas postea per riuuz du-
cere. dic q̄ non pōt quia possit aqua ibi cor-
rūpi & dare damnū predio seruiēti & pba-
tur i. d. l. supra iter i. iii. rñso ibi aut si spēc?
secūdū Iaco. de arena & doc. ibi Item nūqd
ille qui habet ius aqueducēde de riuo pos-
sit cuniculum subterraneum facere p que-
ducat aquā. & tex. in. d. l. supra iter in prin.
sentit q̄ sic dū dicit cuniculus quasi dicat si
uellet facere possit glo. tenet cōtrariū q̄ qñ
seruitus debet per riuū qui ē cohoptus
nec fossam nec cuniculū cohopte facere
pōt iuito dño predii seruiētis p. l. i. §. si. cum
l. sequē. ff. de riuis secundū intellectū glosaze
licet glo. dubitet de intellectu illaz. l. de q̄
dic ut plene dixi supra i & ii. questio ex p-
dictis decidit usq; ad & iii. questio p̄cipa-
lis. Et adde predictis q̄ ille qui auertit a
quā de publico aqueductu qñ hēt id ex pri-
uilegio p̄cipis uel consuetudine dñ ipsam
ducere p castellū uel aliud foramen & nō
per fistulas ne materies fistule corrūpanē
& cōtra faciens perdit beneficiū ducendi a
quā & ēt punit in corpore ut est tex. in. l.
eos & ibi Bar. hoc notat. E. de aqueductu li.
xi. & qui trahit aquam ex flumine publi. dñ
gratis trahere nihil soluēdo pro tali deduc-
tione aque ut. l. ad reparationē. E. de aq̄duc.
& notat glo. in p̄ica. eo. ti. Superest alia q̄
stio quis teneat manuteneri riuos & eos
purgare & ageres reficere & cuius expēsis
In qua ita distigue. Aut loquimur de aqua
publica aut de priuata. Si de publica uidet
q̄ debeat cōseruari & manuteneri expēsis
publicis secundū Flo. in. l. si fistulas. ff. de ser.
ur. predi. & dixi supra in p̄io li. i. ti. de aq̄-
ductu p quo facit quia in dubio uidetur q̄
facere opus i utilitatē rei pub. sumptu. pu.
ut. l. ad reparationē cū si. E. de aq̄duc. li. xi.
& l. si. E. de fabricēlib? & l. cum nauiculari-
oruz in fi. E. de nauicul? & l. ii. E. de cupl. li.
xi. Item quia quis nō debet grauari duplici
onere. l. i. E. de impo. luc. descrip. li. x. Sed i
cōtrariū facit quia dñs predioꝝ p que tran-
sit aq̄duct? publica conceditur immunitas
ab extraordinariis munerib? ut supra i dic-
tionibus nomine illoꝝ p̄diorum iponētes
ut fossas siue aquarū ductus replectos pur-
gent ut ut ē tex. in. l. i. E. de aqueductu li. xi.
Et propterea uidet q̄ suis expēsis facere te-
neant ex quo ppter hoc recipiūt cōmodū
quia ad quē spectat lucrum debet spectare

damnum. l. i. §. p. secundo. E. de cadu. tol. &
l. secundū naturā. ff. de regu. iuris. Item qd
q in uno releuatur in alio debet gūari. l. eū
q in prin. cum ibi notatis. ff. de iure iuran.
Item pro hoc optime facit. l. suo uictu & l.
q nisi in prin. ff. de op. libe. ubi dicitur illuz
q tenetur prestare opas debere p̄stare suis
expēsis & pro hoc ē glo. notabiliis in l. stipu
lationes cōmodissimū. ff. de uerbo. obli. q
uult quod scriptores teneant scribere cū suo
atramēto et ibi p Ange. et Io. de ymo. Facit
etiā ad hoc q nō. glo. Bal. et doc. i. l. qm. libe
ri. E. de testi. Et nō. idē Bal. in l. liberti liber
teq. E. de operis liber. et q nō. in l. si n̄ sor
tē. §. libertus. ff. de condi. indebi. Ego in
hoc articulo ita distinguerem aut ē lex uel
consuetudo declarans quis debeat purgare
locū publicū & cuius expēsis & illa ē seruā
da. l. i. §. si. cum. l. sequēti. ff. de aqua plu. & l.
semper. §. legē. ff. de iure immuni. Aut notū
est cōsuetudo & tūc aut princeps uel superior
cuius est locus publicus recipit uectigalia l
pedagia fluctuū & uiaꝝ & pontium a nauī
gātibus & trāseūtibus & tūc tenetur sump
tibus de publico ea loca purgari facere non
autē tenetur subditi sūptibus suis ar. l. i. E. &
alexandrie prima. l. xi. Item pro hoc facit q
elegāter dixit Archi. xxiii. q. si qs peregrī
nos ubi singulariter uult q comites & baro
nes & alii superiores colligentes pedagia et
uectigalia teneantur itinera & stratas tene
re securas pp hoc quia colligunt dicta uecti
galia alioquin tenent ad emēdationē pditorū
si in defectu iusticie inueniant. xxiii. q. i. do
minus & q. v. administratores & iii. q. iii. q
sine & i autē. ut differ. iudi. §. penul. & idē
sequit Bal. i. c. i. si. penul. colump. i. ti. & pace
iuramē. firmā. Idem tenet Hosti. i summa &
censibus. §. ex quibus & Odo. fre. i auten. ha
bita. E. ne fili. p pa. & idē tenet Flo. i. l. i. §. sū
ma. ff. de his qui deie. ul. effu. q intellige qm
sciuit & prohibere potuit alias secus ar. l. ne
qd in prin. cū nō. ibi p glo. & Bar. ff. de icē.
rui. & nau. Aut princeps uel superior non re
cipit uectigalia & tūc recipit aliam utilitatē
puta piscationes uel salinas l alias utilitates
iuxta. c. i. q sint regalia. Et idē eadem ratiōe
argumēto. c. qui sentit onus de reg. iur. l. vi.
& l. secundum naturā. ff. eo. ti aut non reci
pit aliquā utilitatē & tūc subdit suis sumpti
bus purgare tenent put ex eo utilitatē reci
piunt etiaꝝ si sint ecclesie. E. de oper. pub. l.
ad corpus. C. de colla. fun. patrimo. l. i. & in

autē. de ecclesiasti. ti. §. ad hec sancim⁹. & ff.
ne qd in loco publico. l. ii. §. uiarum & refe
ctiones. & q nō. in l. si locus i si. ff. quemad.
serui. amit. & l. ii. in fi. E. de nau. libro. xi.

Si uero loquimur de aqua priuata & tunc
aut ē ppria & nulli debet seruitutē & dño
incūbit onus purgādi sūptib⁹ suis aut debz
seruitutem alteri & regulariter in omnib⁹
seruitutibus refectō ad eū p̄tiet q sibi serui
tutē asserit nō ad eū cui res seruit nisi in ser
uitute oneris ferēdi ut. l. & si forte. §. etiam.
ff. si ser. uen. de quo dic ut dixi supra eodē
in &. Q uero de alia q̄stioe cottidiana & s.
in primo li. i. ti. de seruitute oneris ferēdi.
Et adde q si in fūdo quis habet usufructuz
alius ppriatē & est aliqua impensa neces
saria p cloaca uel ob formilā aqueduct⁹ illa
spectat ad usufructuariū & nō ad pprieta
rium ut. l. si penden. §. si quid cloacarii. ff. de
usufruc. & ibi uide per Flo. & q habetur i. l.
haeten⁹ eo. ti. Item adde dū dixit Bal. in. c. i.
§. si quis de manso. i pe. col. i. ti. de cōtro. i re
fa. q quis tenet mūdare de facto riuū suuz
per sua pdia currētem per. l. i. E. de aq̄ductu
li. xi. debet itelligi de riuo publico & de fac
to in cura & opera & expēsis publicis. l. ad
reparationē eo. ti. & adde q. s. dixi. Ultio
circa istā. q. principalē adde que supra dixi
in. l. i. i. ix. q. principali ubi i genere tracta
tū ē qualiter quis debet uti seruitute & q. s.
dixi ex septima. q. principali. Nono prin
cipaliter q̄ro qualiter retineat seruitus aq̄
ductus & i ea qs teneri debeat Dic breuiter
quod retinet quādo ipse cui debet utit re
pleno eius nomine nō autem mercenarius
aut hostis aut amicus aut medicus qui ad ui
sitādum dñm uenit uel colon⁹ uel fructua
rius Item qui quasi debita seruitute usus est
et in usu retinet ut est tex. i. l. i. cum. ll. seqn.
usq; ad fi. ti. ff. quead. serui. amit. ubi glo. &
doc. Item si in partes agri aqua fluxit etiam
si nō ad ulteriora loca peruenit tñ omnib⁹
partib⁹ fundi debet & retinetur ut. l. si in
partes eo. ti. facit. l. iii. i prin. & q ibi nota. ff.
de acquir. poss. Item si in uia publica ē loc⁹
per quē dūco aquā ad predium meum licet
regulariter de iure ducere nō possim ut. l.
i. §. penul. & l. hoc iure. §. ductus aque. ff. &
aqua coti. & est. tamen si unus mihi concess
sit ut possis aquā ducere per locū publicus
& postea me ducere impediatur tuendus
in usu aq̄ductus per. utilem actionē contra
ipsum q ius mihi aqueducēde cōcesserat ut

ut probatur in. l. ii. secundus unus intellectus glo. ff. cōia predi. facit ad hoc. l. i. §. ait p̄tor. ff. de aqua coti. & esti. & l. per fundū. ff. de serui. rusti. predi. Et eomō qui mihi cōcessit facere pontē super uia publica & edificare molendinū super suū licet iure meo non teneat dicta promissio tamē ille q̄ p̄missit non poterit petere ut deponatur pons aut destruat molēdinū secūdū Ang. & docto. in. d. l. ii. ff. cōia predio. p̄ illū tex. cū glo. Ex qua etias ifert ibi Ang. q̄ licet ex flumine publico non possit constitui seruitus aq̄ductus ut teneat de rigore tñ de eq̄tate pretoris sic. quādo flumē non erat phēne ut ibi quod est notādus. Itē q̄ retinet sui tute aque etiā quādo edificia i flumine sunt diruta. dūmodo remaneant aliqua retētiois signa que possunt esse. Primū quando edificitiū uel forma aqueducende non ē reducta ad pristinā forma. Secundū qñ esset reducta ad pristinā formā sed nōdum esset elapsus annus. Terciū qñ esset elapsus annus sed remanserūt aliqua ligna i fundo aq̄ putapali lignei ut probat̄ i. l. si. in prin. & ibi p̄ Bar. Ange. & doc. ff. de usu. & p̄ notata in. l. riparū. ff. de rerū diui. quādo dirupto pōte edificio uel forma aqueductus i signū retinēde quasi possessionis formare uel figer fecit palos ligatos in quibusdā ptibus fluminis uel aque q̄ signū ē ne uideat̄ locū reliq̄sse. quia solēt habētes iura aque i molendini in flumine per publicum instrumentū p̄testari quod non obstāte destructione ipsi itendunt tenere & possidere i quasi locū & alueū fluminis & ius & p̄ huiusmodi signa faciunt effigere palos ut dixi & stantib⁹ predictis signis uel aliquo eorū nullus ali⁹ poterit edificare i dicta aqua uel i⁹ aq̄ auferre quia edificās eum quasi possessione priuaret. Ita singulariter dixit Ange. & lo. de ymol. i. l. si. per illū tex. cū ibi notatis. ff. de usuca. Et adde q̄ nō. Bar. i. l. quo minus in. xv. q. ff. de flumini. q̄ p̄petuo tenemēti in practica pro illis qui habent molendina uel alia edificia i fluminibus aut aquis uel ius aqueducende & p̄mittūt corrūere edificitiū molendini uel aqueductus ut si retinēt aliqua signa de predictis uel similia dicat̄ retinere ius molendini ul' aqueductus nec eo turbari possūt. Itē si quis i aqueductu suo ipediā pōt sibi p̄pria auctoritate subueire & edificitiū i locū i eo p̄ aliū factus p̄pria auctoritate destruere & hoc modo

suam quasi possessione tueri ut. l. i. §. si protectum in. ff. ad. l. acquil. et. l. seruitus. §. si ad ad ianuam. ff. q̄ ui aut clam Item si quis diuenteret aquā meā ul' mihi debitā uel impederit uel destruxerit aqueductū qua actione possit ueniri uide tex. cū ibi notatis in. l. si seruus seruū. §. si aqueductum. ff. ad. l. acquil. Item quomō retineat̄ ista quasi possessio seruitutis aqueductus. uide ea que habentur per glo. et doc. in. l. ii. c. de seruitu. et aqua. Et circa hanc materiam uide supra i primo. li. i. prin. i. xiii. q. p̄cipali i penl. & ulti. col. et que dica i sequēti. q. p̄cipali q̄a per ea que ibi dicent̄ declarabit̄ ē ista. q. Decimo principaliter quero quomodo et qualiter fuit⁹ aqueductus amittat̄ dic mltis modis. Primo amittit̄ tempore nō utendo ut habetur plene p̄ glo. et docto. i. l. seruitutes. ff. de seruitu. & in. l. ii. c. de seruituti. Et nō. quod si aquā que oriebat̄ in fūdo uicini plures p̄ eūdes riuus iure ducere soliti sunt ita ut suo quisq̄ die a capite duceret p̄ eūdes riuū eūq̄ cōmunē deide ut q̄s iferitō erat suo quisq̄ p̄prio riuo ut unus statuto tempore quo seruitus amittit̄ nō duxit ius aqueducēde amissit nec per certos qui duxerūt seruitutes retinuit nec tale ius ceteris acquiritur. sed si plurium fūdo aqua debita esset per unū eorū omnibus habuisset iter quos is fundus cōmunis fuisset retinetur ut est tex. in. l. aquam in prin. et. §. i. ff. quemadmodū seruitutes amit. q̄ nō. Item si seruit⁹ debet̄ tibi maiori & pupillo licet uterq̄ nō utatur tñ p̄pter pupillū tu ē maior fuit⁹ tez retines. l. si cōmunem in prin. ut ibi nō. eodē ti. Secūdo amittit̄ cōfusiōe de qua uide i. l. si quis edes i prin. & §. i. et. p. Flo. & l. si cōmuni et. l. unus ex seruis. ff. de seruitutibus rusti. predi. et. l. tria predia eodem ti. et. l. ut pomum. §. i. ff. de seruitu. et. l. si cum fuitus. ff. quēad. ser. a. Et de istis duobus modis amittēdi seruitutē uide que plene dixi supra i primo li. i. decima & ultima. q. p̄cipali. Tertio amittitur permissiōe si d̄bes mihi seruitutē aqueductus et p̄misero tibi ut eū claudas uel ad alrū locus aquā ducas ar. l. si domus. ff. de seruitu. urba. predi & l. si edes mee eodem ti. et. l. stillicidii in pri. ff. quēadmo. seruitutes amittat̄ et. l. o meus ff. si seruitu. uendi. nisi illa promissio fieret precario necessaria quia tūc seruit⁹ nō amittit̄. l. si p̄cario. ff. cōia predio. Quarto amittit̄ si fons aruerit ex quo aqueductum

habeo & per cōstitutū tempus ad uenā suā non redierit ut. l. unus ex sociis. §. si. ff. de seruitu. rust. predio. Sed si post cōstitutus tempus ad mittēdā seruitutē ad suā uenā redierit an aq̄ductus erit amissus & dicendum ē ip̄m amissus sed restitui debere ut ē tex. nō in. d. §. si. iuncta. l. sequen. que incipit. & adicimus ut ibi p̄ glo. et doct. Quinto amittitur ex recessu flumis ut si aquam ex flumine publico duxerim & flumē recesserit nō pōt sequi flumen quē ei loco seruitus ip̄posita non est quatenus is locus tutus sit Sed si alluione paulatim accesserit fūdo tuo subsequi potes qm̄ totus locus fluminis seruit ductā s̄ si ceperit totū fluere mutato alueo nō potes qm̄ medius locus nō seruit interrupta ē seruitus ut est tex. in. l. hoc iure. §. si aquam. ff. de aqua cocti. & esti. Circa qd̄ uide que plene dixi supra i. vii. q. p̄ncipali. & item quid si debet seruitus aqueductus ex flumie publico. Sed nūqd̄ p̄pter inundationē flumis perdat seruitus aqueductus dic q̄ nō. l. adeo. §. insula in. si. & aliud sane est ff. d̄ acqui. re. do. & insti. d̄ re. diui. §. alia cā.

Sed maior est dubitatio nunquid possessio uel quasi aque p̄ maiorem inundationem perdat sicut possessio territorii. dic q̄ nō quia nihil additū tali facit desinē q̄ nec desino possidere terrā si ei crusta applicetur ex fundo uicini. facit ad hoc. l. si quis nec cām. §. si. ff. si cer. petat̄ Et istud est necessarium satis maxime p̄pter possessiones que site sunt iuxta padū q̄ iundant̄ ifallib̄ liter infra decenniū inundatione non leui nec cito trāsitoria. sed uehemēti & crustā agrorum exportant. ut. ff. de acquir. poss. l. iiii. §. labeo & ex hoc sequit̄ q̄ si prescribo aridas terrā que ē facta lacus uel stagnū p̄ impetus aquarū uel industria mea q̄ interrupta sit prescriptio eatenus quatenus primi usus qualitas ē pempta quia primo erat terra nunc aqua mutato elemēto ita notabili ē dic Bal. i. l. unica in ultima carta in prin. c. de confes.

Sexto amittit̄ usu alterius aque in qua nō n̄ sit seruitus cōcessa si nō utat̄ aqua sibi cōcessa. l. si quis alta in prin. ff. quēadmodus serui amit. & is qui nocturnas aquas habet usus fuerit diurna per cōstitutionē tēporis ad amittēdū seruitutē nocturnā amisit qualitas nō ē & econtra. Et idem ē eo qui certis horis aqueductū habens aliis usus fuerit ut. l. si cōmunem. §. i. ff. quēadmo. serui. amit. & probat̄ i. l. sicuti uia. & i. l. si sic constituta

eodem titulo. Sed possēt dubitari an per imissionē alterius aque de qua nulla seruitus debet̄ amittatur seruitus aqueductus & dicas q̄ non ex quo utit̄ aqua debita & m̄to maiori ut probatur in. l. sicut uia in pri. & l. i. §. item q̄ritur. ff. de aqua coti. & esti. t̄n̄ utens ampliori aqua simul mixta pōt p̄ d̄nm̄ predii seruiantis in tota aq̄ impediri ex quo aqua nō ē diuisa & postq̄ est simul iuncta est inseparabilis ut. d. §. recte q̄ritur Et est ratio quia inseparabilis utile per iutile uiciatur ut ibi & l. si sponsus. §. & generalit̄ ff. de dona. iter ui. & uxorem & l. alias incipit pedius. ff. de arbi. & nō. per Bar. i. l. i. §. pe. de & obli. & i. c. utile de reg. iur. li. sexto cum similibus. Et adde oīo q̄ notat Bal. in. l. ultima in penul. carta in fine & pone fui & fessus. c. de cōfess. Septimo amittitur diuisione fūdi si aqueductus debetur i fundo uicini i loco certo & finito & fūdis seruiantis diuidit̄ per lōgitudinē q̄a peride ē ac si ab initio constituta seruitute duo fūdi fuissent ut. l. nā satis. §. i. & sed is. ff. quemadmodum serui. amit. Quod p̄cedit si ille cui seruitus debebat̄ alterū fūdū in quo seruitus nō remansit redemit̄ seu acq̄suerit q̄a per hoc nō tollitur seruitus q̄ i alio fūdo ē cōstituta l̄a a principio fuisset unus t̄m̄ fundus & hoc qm̄ locus i quo seruitus debebatur diuiso fūdo ut aqueductus cōsistere nō posset. secus si remaneret ita angustus quia tunc uterq̄ fūdis liberabitur uel fūdis redēptus p̄pter cōfussionē ut dixi supra i. pri. Alius p̄pter angustia loci. l. si tam angusti. ff. de serui. & hoc p̄batur i. d. l. nam satis. §. certū. Sed si diuiditur fūdus seruiēs per latitudinē tūc non amittitur fuit̄ n̄ utedo fuitute aqueductus diuisa nisi tota aqua non utatur ut. d. l. nam satis. §. si uero per latitudinē l̄ nisi specialr̄ cōuentū fuerit ut alter fūdis libere ut. d. §. si uero p̄ latitudines. & possunt t̄n̄. Si uero seruitus aqueductus debet̄ i uno fūdo ut per quālibet eius partē liceat aq̄ ducere & cōuentū sit ut locū mutare possit tūc si diuidet̄ fūdis seruiēs per lōgitudinē & nō utat̄ seruitute nisi per unū de illis fūdis statuto tēpore seruitus amittitur q̄a tūc peride ē ac si ab initio seruitus duobus fūdis fuerit ip̄posita. ut ē casus cū glo. i. d. l. nā satis. §. ceterum. ff. quēadmo. serui. amit. Et p̄dicta p̄cedunt qm̄ seruitus nō ē diuisa. puta quia constituta sit aqua ut l̄ estate t̄m̄ utatur uel uno mēse uel alternis annis uel mētib̄ aut diebus uel

horis tñ nocturnis uel diurnis añ nō utē
do amittat statuto tēpore an uero duplica
tur uide tex. cū glo. & doct. i. l. si sic. ff. quem
admo. serui. amit. & i. l. si diuturnarum. ff. d.
aqua coti. & esti. & uide que plene dixi. s. i.
.i. l. ix. q. principali. & item seruitus regulr
amittat & dixi supra eo. i. vii. q. principali
circa principiū. & itē cōstitui pōt ut ducā
Et d' materia qūo & qñ amittat fuitus uel
quasi possessio seruitutis. uide per Bar. in. l.
quo minus in. xy. q. ff. de flumi. & per Bar.
Ang. & doct. i. l. si. ff. de usuca. & qd' nō. in. l.
si quisquam. ff. de diuers. & tēpo. prescrip.

Queritur. xi. principaliter qūo pcedat
i iudicio circa istā materiā aqueduct' dic ut
Rofredus beneuentan' i libellis suis iuris
ubi posuit quatuor iterdicta i hac materia
aq' i quib' ēt ponit libellū & positiōes. Pri
mū iterdictus ē qñ quis habet ius aque coti
diane ducende ad predia sua & ab aliquo p
hibet aquam illam ducere. & dicit Rofre. q
habet cōtra ipedimentū iterdictū d' aqua
coti. qd' iterdictū est prohibitoriū & cā re
tinende possessionis est inuentum. sed non
semp quia ē aliqñ rēstitutoriū. puta si aliqd
fiat ad ipediendū quasi possessione aq' duc
tus ut illud destituat uel destruere debeat
ut. l. i. in prin. §. labeo. ff. de aqua coti. & esti.
et ad hoc ut ppetat hoc iterdictū dicit q' sep
tem sunt necessaria. Primū est q' sit aqua
cotidiana & cotidianā aquā intellige n̄ que
cotidie fluit sed etiā eaz quas cotidie potest
ducere si uellet ut. l. i. §. i. ff. de aqua coti. &
esti. Secundū q' illa aqua sit usus h' āno
nō ui nō claz nec precario saltē una die ul'
una nocte sed si ante annū hausisti nō hēs
hoc iterdictū nisi infra unū annū aqua per
se fluat. ut. ff. eo. l. i. in principio & §. quod
autē scriptū ē & §. quesitū. Tertiū q' illa
aqua sit pennis nulla aqua. n. pōt duci nisi
sit pennis. ff. eo. l. i. §. loquitur. Quartum
q' aquā illā ducas a capite nō aliūde. Caput
autē aq' ē unde aqua nascitur siue ipse fons
ex fōte siue flumine uel lacu habeat princi
pia fossaruz qbus aqua ex flumine uel lacu
primū riuū ducat. l. i. §. hoc iterdictus. & §.
caput. ff. eodē. Quintus q' ille qui ducit
aq' putet se iure ducere. si autem putat se n̄
iure uti non habet locū hoc iterdictus. ff.
eodē. l. i. §. sed & si iure. §. aristo. Sextum
q' i illa aqua ducēda nō excedat ampliatiōis
modū & nō ducat p aliā regionē q' solit' sit
ducere. l. i. §. illud cum similibus. ff. eodem.

Septimo q' illa aqua ducendo aliā non i
miscetur alioqn nō habebit locū hoc iter
dictum ut. ff. eodē. l. i. §. illud labeo & §. itez
queritur. Formā autē libelli ponit Rofre.
i hoc iterdicto hoc modo. Corā uobis dñe.
A. cōqueror ego Albertus de dauētria teu
tonicus qui me prohibuit ducere aquā per
fundū meū talem cutus confines sunt tales.
& c. iuxta. l. formā in prin. cum glo. ff. de cē
si. quā aquā ducō sicut duxi hoc anno non
ui nō clam nō precario unde ne me phibe
at uel ipediat ago cōtra ipsum Alber. & ad
hoc ppono iterdictū de aqua coti. & esti. I
actionē i factum & q' ita bene recipies libel
lum dicit. l. i. in prin. ff. eodē. Quidā tamē
apponere petūt interesse ita dicētes & qa
i. xx. itereft mea nō esse prohibitū iō ipsum
Alber. cōdemnari peto i meum interesse et
ad hoc ppono iterdictū predictū & c. Et h
pbandur i. l. i. §. preterea. ff. eodem. Sed dicit
Rofre. q' nō credit q' possit peti per iterdic
tum licz i illo possit cōdēpnare iudex sicut
i aliis superiorib' iterdictis notauī Nec ob
stat ille. §. preterea quia ibi propter factum
suū amiserat ius aqueducēde Vnde quia i
hoc casu est restitutoriū Igitur restituitur
mibi illud interesse. Positiones autem & ca
pitula siue articuli actoris ita formari de
bent Ego Albert' dico q' aqua q' exit de ta
li fonte uel flumine est cotidiana. i. que pōt
cotidie fluere. Item q' aqua illa sum usus h'
anno nō ui nō clam nō precario Itē q' usus
sum hoc anno illa aqua satis una die ul' una
nocte. Item q' illa aqua semp ē perennis &
nullo modo deficiatur. Itē q' aqua illa oriē
ex tali fonte ul' ex tali flumine ita q' ab illo
fonte uel flumine aquam ducō. Item q' illā
duco iure seruitutis credens uti iure meo.
Item q' ducō aquā illā ita sicut primo ducē
bā. Item q' aquā illam per eundē locū ducō
sicut & ducere solebam. Itē q' illā aq' tñ q'
ducere solitus eram ducō sine alia. Positiōes
autem uel capitula siue articuli rei ita ecō
tra formari possunt. Ego. M. dico q' illa aq'
currit tñ in hieme & in estate deficiatur &
si hoc confitetur actor absoluitur reus qa ta
men non est aqua cotidiana nec perennis.
Item dico q' aqua illa usus est Ticius tantuz
si hoc confitetur actor succumbit qa si Tici
us tñ fuit usus ergo n̄ ipse. M. Item q' aq' il
la usus fuiti ui uel clam uel precario a me.
Item q' aq' illam q' ducis a tali loco eam du
cis. Item q' locus ille ē tantuz remotus fōre

uel flumine unde aqua illa prouenit & hēt
initium q̄ eam ducere nō potes. si hoc confi
tetur actor succumbit q̄ iam non ducit aq̄
a capite. Item q̄ tu scis siue credis te contra
ius & iniuste aq̄ illam ducere. Item aquam
istā ducis p̄ illā regionē q̄ hoc āno duxeras
Item quod aq̄ illam ducendo aliam aquā in
misces. Hec oia coliguntur & pbantur ex
iuribus supra prin. huius interdicti allega
tis. Cetera cū materia huius interdicti uide p̄
Rosfredū. in ti. de aqua cotidi. Secundus
interdictū ē de aqua estiuā q̄ competit ei q̄
habet ius ducēdi aquā ad locū suū & ab ali
quo impedit eam ducere & dat̄ contra im
pedientem & dicit̄ hoc interdictus de aqua
estiuā quia propter aquā que tantus estate
ducit̄ proditū ē. Et ideo si aliquis duxit
aquas i tēpore estatis. & modo uult ducere
& ipeditur ab aliquo habet istud interdictū.
ut. ff. eo. l. i. §. deniq; ait. Et ad hoc ut istud
interdictum cōpetat quatuor sunt necessa
ria Primū quod aqua illa sit estiuā non coti
diana. Nam estiuā a cotidiana differt usu n̄
iure ut. l. i. §. cotidiana. ff. eo. Secundum
quod aquā illā priori estate duxeris hoc est
nō i ista estate sed i precedēti. Alioquin si
hac estate locū hēt interdictū utile d̄ aqua
estiuā ut. ff. eodē. l. i. §. q̄ autem diximus &
§. qui hac estate. & q̄n dicatur estas dic ut
hic per glo. i dicto. §. q̄ autem diximus que
dicit quod estas durat quatuor mētib; quia
incipit ab equinoctio ueris & finit in equi
noctio autumpni. ut. d. l. i. §. estate alia tem
pora durat hyems. Et aduerte quia aqua es
tiuā debet esse cotidiana. Nam omnis aqua
que i estate currere pōt est cotidiana q̄ ois
aqua q̄ currit i estate currit etiā i hyeme sed
nō cōuertitur. Multe enī aque que currūt
i hyeme nō currūt in estate. Tertius req̄
rit̄ q̄ illam aquam duxeris saltē una die uel
nocte sicut i superiori interdicto notauit cū
hec aqua distet a cotidiana nō iure sed usu
ut dixi. Et omnia p̄dicta sunt i precedēti iter
dicto ut repetet̄. Quartū q̄ duxeris nō
ui nō clam nō precario. ut. ff. eo. l. i. §. deinde
ait pretor. Sed dubitari pōt quare istud
interdictū fuit factū & an sufficeret primū
& nūquid sit aliq̄ cū aqua cotidiana ab esti
distet non iure sed usu ut. ff. eodē. l. i. §. co
tidiana. Respōdeo ideo fuit iuentus quia in
speciali casu loquit̄ scilicet q̄n aliq; uult du
cere aquā q̄ i estate duxit & etiā differunt i
ter se quātū ad factus. ff. eo. l. i. §. q̄ autem.

Licet omnia q̄ req̄runtur in isto req̄runtur
etiā i alio ut dictum est. Fuit autem istud iō
inuētum q̄ utile erat aq̄ ducere in estate p̄
pter ortos ad irrigandum ea q̄ ibi sunt nec
facies uim in uerbo q̄ dixi ad irrigandum
quasi nō habet locū iterdictū. alias q̄ imo
locum habet Nam si alia de causa deducta
aqua sit nihilominus competunt hec inter
dicta ut. ff. eo. l. i. §. idem labeo scribit etiam
si pretor. Item querit̄ an iterdictū de aq̄
cotidiana i eo casu competat quo competit
interdictum de aqua estiuā. uidetur q̄ sic
quasi illud sit genus & istud sit spēs. Et Ro
sfredus non putat esse uerum. q̄ doli clausu
la non pertinet nisi de his tantum de q̄bus
specialiter cautū ē ut. ff. de uer. obligationi
bus. l. doli clausula & l. factio. ff. de pe. In
hoc interdicto ita concipias libellū Coram
uobis dño. M. cōqueror ego Albertus de da
uentra q̄ prohibet uel impedit ducere aq̄
estiuā ad fūdū meū ad irrigāduz teneras
cucurbitas uel cucumeros uel olera uel ali
ud ubi aquā illam duxi i priori estate. Vn̄
ne me prohibeat uel impediat ago cōtra ip
sum. & ad hoc propono interdictū de aqua
estiuā uel actionē i factū & quod ita beñ
cōcipiat̄ libellus probat̄ i. l. i. §. deinde ait p̄
tor. de aqua cotidia. & estiuā. Si autem i pri
ori estate non duxeris sed in hac estate & i
pediaris. Concipias libellū predicto modo
& istud mutes qui me impedit siue prohi
bet aquā ducere sicut hac estate duxi. Vn̄
ne me impediat uel prohibeat ago contra
ipsū & ppono utile iterdictū de aqua esti.
uel actionem in factū. Et ista cōceptio libel
li probat̄ in. l. i. §. qui hac estate. ff. eodē.

Positiones autē ul capitula i hoc iterdicto
tu actor ita facere potes. Ego dico illa aqua
que ē i fonte tali siue flumine fluit uel pōt
fluere. Itē q̄ aqua illa fui ul? priori estate.
Item q̄ aquam illam duxi nō ui nō clam nō
precario. Item q̄ duxi ab illo loco unde orit̄
aqua. Item q̄ duxi credens ius habere om
nes & enim positiones & omnia q̄ req̄rū
tur in superiori interdicto req̄runtur etiā
in isto. Positiones autē uel capitula reus
econtra uel facere pōt hoc modo. Ego dico
quod hec aqua in estate siccatur. Item q̄ ias
sunt duo āni q̄ aquā illā nō duxisti. Item q̄
duxisti aquam illam clam ui uel precario a
me. Item quod duxisti aq̄ illam credēs me
ius non habere.

Tertium ē iterdictū de aqua ex castello
e. iiii

ducenda q̄ competit q̄n quis ducit aquam ad prediū suū uel domū ex castello Idest receptaculo illo q̄ aquā publicā suscipit q̄ castellū uocat̄ & impedit̄ aquā illā ducere & est p̄ditū interdictū d̄ aqua ex castello ducēda. ne quis impediatur. ut. ff. de aqua cotidi. & estiuā. l. i. §. ait pretor ex quo castello ad hoc ut competat istū interdictū quiq̄ sunt necessaria. Primum quod ius aqueducen de sit tibi cōcessus ab eo q̄ cōcedere poterat puta ab imperatore uel senatu. Nulli enim aquam ducere cōcedit̄ ex castello Idest receptaculo quod aquā publicā suscipit nisi a principe uel senatu cōcedat̄. ut. ff. eodē. l. i. §. hoc interdictū necessario. & ff. de fluminib⁹. l. i. quo minus. Secundum ut uolētia tibi inferat̄ alias n̄ competit ut dicto. §. ait pretor ex quo castello si de nouo uis ducere aquam ex illo receptaculo siue castello q̄ tu caueas nomine damni infecti uicino. ut eodem. §. si si. dicit̄. Quartum q̄ receptaculuz ex quo aqua ducit̄ sit tale. q̄ antequā suscipiat̄ sit publicū. ff. eodē. l. i. §. ad hoc interdictum necessario. Et aduerte & tementi q̄ licet p̄dicta interdicta scilicet de aq̄ cotidiana & estiuā sint posteriora t̄n istud interdictū respicit causas p̄prietatis q̄a si est tibi cōcessus siue signatū ius a principe p̄ senatu habes hoc interdictū non habes t̄n licet usus fueris tanto tēpore cuius non exstet memoria. ff. eodē. l. i. §. ultimo & l. hoc iure §. ductus aque. Intelligitur de ductu aque ex flumine publico. Ceterus si aliū dēducat̄ aqua q̄ i flumine publico & habet continuas causas seruitutis illa longo tempore acquir̄. C. de seruitutibus. l. ii. & ita uult. Rosfredus i interdicto isto de aqua ex castello ducenda. q̄ bene nota p̄ limitatione dicti §. ductus aque. Quintum est necessariū ut ille qui uult ducere aquas ita ducat ut uicinis nō noceat. ff. eodē. l. hoc iure. §. ex flumine. Princeps enim qui cōcedit alicui ut ducat aquam uidet̄ concedere sine damno & iniuria aliorū ut. l. ii. §. merito. & §. si quis a principe. ff. ne quid in loco publico. Nam rescripta p̄ncipis & priuilegia sine cuiusq̄ iniuria cōcedi solēt. l. nec uias. C. de emanci. libe. & c. quamuis. in fina de Rescriptis. l. i. sexto & c. licet de offi. delega. cū similibus.

Sed cōtra p̄dicta opponit̄ secūdū Rosfredū. & uidet̄ quod istud interdictum nō habet locū. Nam ratio istius interdicti est ut aliquis ducat aquam publicam cuz licentia

p̄ncipis ut dictū ē. Sed cōtrariū ē scilicet q̄ etiā sine licētia p̄ncipis possū aquam ducere quia flumina sunt publica ut. ff. de fluminib⁹. l. i. & ii. & t̄n possus mea auctoritate aquas ducere dummodo imperator uel senat⁹ nō prohibeāt ut. ff. de fluminibus. l. i. quo minus Respōdet̄ secūdū Rosfredus uerū esse q̄d tu posses ducere aquā ex flumine publico etiā sine principe. sed aq̄ publicā Idest usui publico destinata secūdū usus rei publice nō potes ducere sine priuilegio p̄ncipis ut. d. l. quo minus. Et in hoc casu p̄cedit q̄ dicitur in hoc interdicto d̄ aqua ex castello ducenda Idest ex eo receptaculo q̄ aquā publicas suscipit. ff. de aqua cotidiana & estiuā. l. i. §. ait pretor ex quo castello. Vt aliter potest dici secūdū Rosfredū loq̄ forte in hoc casu hoc interdictum. Habeo p̄dium meum uel domum meam iuxta flumē uel riuū i ter prediū meū & domū meam ē uia publica uolo ducere aquam supra uiam publicā ad p̄dium meū uel ad domū meas & sic facere cestelū quoddā Idest receptaculū q̄ suscipiat aquā illā publicā certe hoc n̄ possum facer̄ sine p̄missu uel mandato p̄ncipis & q̄ ita sit itelligēdum istud interdictū p̄bat̄ in. l. i. ff. de aqua cotidiana & estiuā. & in. l. si i loco publico. §. si nō iussu. ff. de aqua plu. ar. uel ita potes ponere exēpluz. Habeo domum meam ex una parte uie publice & aliā domū uolo facere pontem int̄ utranq̄ ut capiā aq̄ pluuiālē p̄ cisterna & ita facer̄ castellū Idest receptaculū quo recipias aq̄ pluuialem certe nō possum sine licētia p̄ncipis. Nam pontem sup uia publicā facere nulli cōcedit̄. ff. ne qd in loco publico. l. ii. §. tractatum ut ē tex. in. l. si. ff. ne quid i flumine publico & facit. l. i. §. qui p̄mittit̄. ff. de aqua coti. & estiuā. Et idem tenet Bar. i. d. §. tractatū i. l. quo minus i. x. q. ff. de fluminibus & Specul. i. ti. de causa possessio. & p̄prietatis §. nunc dicēdum & itē q̄rit̄ & Bal. in. l. lapilli in ultima colump. de rerum diuisio. & Dominicus de sancto geminia. in. c. primo de excess. prela. libro sexto. qui dicit p̄ dictū §. tractatum q̄ si aliquis habet duas domos & i medio ipsarū ē flumen nō poterit facer̄ pontē sup eo. Libellus autem i hoc interdicto ita formari pōt. Coram uobis domio. M. conqueror ego Albertus de dauentria qui iuste prohibet me siue impediāt aquā ducere ex castello Idest ex illo tali receptaculo q̄ cōtinet aquā publicā. ex quo loco ē

mihī ius siue cōpetit aquā ducere. Vnde ne
me prohibeat ago cōtra ipsum & ad hoc p
pono iterdictū de aq̄ ex castello p actionē
i factū & q̄ ita cōcipiatur iste libell' pba'
in. l. i. §. pretor ex quo castello. ff. de aqua co
ti. & est. Positiones uel capitula actoris
ita formari possunt. Ego. A. dico q̄ in tali lo
co ē receptaculū quēddam i quo colligitur
aqua publica. Itē q̄ locus ille uocat' castellū
Itē q̄ impator uel senatus cōcessit mihī du
cere aquam ex illo loco. Itē q̄ tu phibes me
illā aq̄ ducere. Item qd' qñ uolui ducere aq̄
illā uolo tibi cauere nō esse dampni infecti
Itē qd' aquam illam duco & uolo ducere si
ne damno tuo & uicinorū. Positiones uel
capitula ita formare pōt e contra ipse reus.
Ego primo dico q̄ locus ille i quo aqua reci
pitur ē priuatus. Itē q̄ tu aquam ducis siue
uis ducere sine priuilegio principis uel sena
tus. Itē qñ uolebas aquā ducere petii ut mi
hi caueres de dampno infecto & tu cauere
recusasti. Itē qd' uis aquā ducere cū incōmo
do meo & uicinorū meorū. Itē qd' Ticius tm̄
tibi infert uiolētiā & non ego. Quartū
ē iterdictū de riuis quod cōpetit q̄ si quis
hēt aliquē riuum p quē ducit aquam & pro
hibet ab aliquo ne ducat uel uult reficere
illū riuū uel purgare & ab aliquo prohibet
& ideo hoc casu proditū ē i hoc iterdictū
ut. ff. de riuis. l. i. in prin. Et idem est etiaz si
aliquis habeat specus uel septa in flumine
uel habeat incille uel puteum & uult duce
re aquam uel reficere uel purgare. s̄ ab ali
quo prohibetur. habet locū iterdictus de ri
uis ut. d. l. i. in prin. In quo autē predicta
iter se differant. Dic riuus ē locus p longitu
dinē depressus quo aqua ducitur. Specus ē
locus ex quo despicitur inde spectacula dic
ta & est specus locus altus supra terram edi
ficatus ex quo aqua ducitur ut. ff. de riuis. l.
i. §. specus cum glo. que declarat quot mois
accipiat' specus. Septa sunt q̄ apponuntur
aque deriuāde causa compellēde ex flumie
siue ea lapidea sint siue lignea siue ex quali
bet alia materia siue ad cōtinēdā trāsmittē
dāue aq̄. Incille autē est locus depressus ad
latus fluminis ex eo dictus q̄ incidat'. Inci
ditur enim uel lapis uel terra. Vnde primū
aqua ex flumine agi. i. duci posset hoc pba
tur i. d. l. i. §. septa & §. incille. Et ad hoc ut o
perat hoc iterdictū quicq; sunt necessaria.

Primū q̄ riuus ille sit factus cā aquedu
cēde. ff. eodē. l. i. §. aque. Secundum quod

illo riuo sit hoc anno usus uel priori estate
ut. ff. eodē. l. i. §. hoc iterdictum. Tertium
q̄ sit usus non ui nō claz nō precario argu
mēto. d. §. hoc iterdictū. Quartū q̄ quis
phibeat te uolentes ducere aquam uel refi
cere uel purgare riuū. ff. eodē. l. i. in prin.

Quintum q̄ eo modo ducat & per eum
locus sicut duxit hoc anno uel priori estate
alioquin ipone phibetur. ff. eodē. l. i. §. si
quis terrenū. Verū tm̄ nouus canalem uel si
stulas ponere poterit i riuo licet nō habue
rit dūmodo nō incōmodetur ager illius per
quez aqua ducit' ut. ff. eodē. l. seruitus. §. si
quis nouū. Et sciendū ē q̄ si denunciet
nouū opus illi qui uolebat riuū reficere nō
ualet nunciatio quo minus possit reficere
licet per negatoriā possit phiberi ut. ff. eo.
l. seruus. §. si quis riuum reficiētī nec facio
differentiam utrū sit riuus in publico an in
priuatio siue sit riuus aque calide siue frigi
de. Nam ēt pro riuo p quez aqua in uapori
bus balneariis locū habet hoc iterdictū uti
le ut. d. l. seruus. §. utile. Aut ideo datur quia
sententia cōcordat uerba autē deficiunt iux
ta notata in. l. curatores. C. de nego. gest.

Sed illud querit' si uolo reficere riuum
& aduersarius meus itentat cōtra me nega
toriam an sim a refectione phibēdus & ui
detur q̄ sic per. d. §. hoc iterdictū. In cō
trariū uidet' q̄ nō sim repellendus quia nū
ciatio noui operis i possessione cōtēpnitur
ut. l. i. §. si quis riuus reficienti. ff. de riuis. Et
facit. l. i. §. in operis. ff. de no. op. nun. Et qa
iterest rei pub. riuos refici ne hoies siti mo
riant'. ut. l. si. ff. de riuis. Sed in hoc sic dic
secūdū Rosfredum titulo de riuis. q̄ aut ille
qui uult reficere ē in possessione illius riu
& tūc nō pōt prohiberi p negatoriā quo
minus reficiat. Aut nō est in possessione &
tūc prohiberi poterit argumēto. ff. de aqua
coti. & est. l. si de uia itinere nisi in eodē ca
su quo riuus ille necessarius esset propter
sitim tūc enim nō facta distinctione posses
sionis credere ipsuz reficere ēt si negatoria
ab aduersario intēptetur. Et ideo quod dici
tur eodē titulo. l. seruus. §. si quis suū riuum
q̄ possuz eā prohibere per negatoriā. Intel
lige uerū qñ non publica cā uolebat refice
re sed propter suū cōmodū uel pp suā sitim

Libellus in hoc iterdicto ita concipi pōt.
Coram uobis dño. A. conqueror ego. B. de
M. qui me prohibet uel ipedit ducere aquā
p riuū septā uel specū d' puteo sicuti priori

estate uel hoc anno duxi uel prohibet siue
ipedit me reficere. Vnde ne me prohibeat
uel ipediat ago contra ipm opponens ad hoc
interdictum de riuis uel actionem in factum ei⁹ lo
co subrogatam. Et q³ ita recte concipiatur
libellus probat. ff. de riuis. l. i. i. prin. Sed
circa istum libellum querit. qm concipio libellus
i dicta aqua per septa uel cuniculum uel spe
cum de puteo an recte pponant^r i hoc iter
dicto de riuis. dic q sic. cuz nom^e riui sit ge
nerale & oia predicta sub se comprehēdat. ut
pbat in. d. l. i. ff. de riuis coniuncta r³ica. uel
dicit. Rosfredus q³ pponēs i libello interdictū
de specu uel interdictum de septa. quando
uelles agere de puteo bene posses. Vel dic
tercio qm uelles agere pro talibus dicas pro
pono utile interdictum de riuis. Ego tñ credo
q³ prima cōceptio libelli sit magis iuri cōso
na ut probat i. d. l. i. in prin. coniuncta r³ica
ubi pbat q³ r³ica illa de riuis ē generaliter
ad riuos specus septa uel puteum uel etiam
fossam ut. d. l. i. in prin. usq³ ad. §. deinde ait
pretor. Facit ad hoc. l. i. ff. si cetus petatur. &
pbat i. d. l. i. seruus. §. hoc interdictum in pri.
Nec obstat ille. §. hoc interdictum in. x. in bal
neariis uaporib⁹. ubi dicit^r q³ cōpetit utilis
actio i factū & utile interdictum de riuis qa in
uaporib⁹ balneariis bene cōpetit utile iter
dictum ut ibi. Sz i aliis p^rdictis cōpetit directe
ut patet ex p^rdictis. Positiones aut capi
tula actor ita formare potest. Ego. A. dico q³
riuis talis cuius fines sunt tales ē fact⁹ aque
ducēde cā. Itē q³ per ille riuū duxi aquā hoc
anno uel priori estate. Itē q³ illā aquas duxi
nō ui nō clam nō precario. Itē q³ prohibes
me uolētem reficere. Itē q³ eo modo p loca
predicta aquam ducere uolo sicut duxi h⁹
anno. Eedem positiones & capitula fieri
possunt qm aliquis uult aquā ducere p spe
cū uel septa uel puteum ul etiā ad balneum
p cuniculos ut dixi supra. & ff. eodē. l. i. ser
uus. §. hoc interdictum. Reus autem ecōtra
pōt facere positioēs uel capitula hoc modo
Ego. M. dico q³ ille riuus est minus idoneus
ad suscipiēdā aquā. si hoc cōfiteatur actor sub
cūbit. & absoluet^r reus quia non ē riuus pp
aquā accipiēdā. Item q³ ias sunt duo anni q³
p illū riuū desisti aquā ducere. & si hoc cō
fiteat^r actor succumbit quia nō duxit aquam
hoc anno uel priori estate. Itē q³ tu aquam
illā duxisti ui clam uel precario ame. Item
q³ Titius tātū te prohibuit uolentes ducē
aquā uel reficere & nō ego te prohibui. Itē

q³ alio loco & alio modo uolebas aquam du
cere q³ consueueris aquā ducere & uest utile
hic ponere.

De aqua pluuia arcenda r³ica.

ST ETIAM VTILE HIC

e ponere naturas aq³ pluuie arcēde
maxie q³um spectat ad materiā iu
dicialē i qua materia prodita ē actio de aq³
pluuia arcenda. Sepe enim cōtingit q³ pp^r
opus manu factum in agro alicuius predio
alterius aqua pluuialis nocere potest. Vn p^r
cōsultitur dño istius predii cui illa aqua plu
uia nocere pōt p actionem specialem. us p
actionē aque pluuie arcēde per quam op⁹
factū tenet^r destruere expēs suis & dam
pnum pōt licite cōtingēs emēdare & si pos
sudet opus ab alio factū tenet^r prestare paci
entiā ut destruat^r ut. ff. de aqua plu. ar. l. i. §.
i. & ii. & l. si tertius. §. penul. & ultio. Et i
primis sciēdum ē q³ dicit^r aqua pluuia illa
q³ de celo cadit aut imbre excreuit uel colo
re mutat qa aqua contingitur aque pluuiali
sicut contingit in multis fluminibus ut. ff.
eodē. l. i. §. aq³ pluuiam & §. in flumina.

Itē est etiā notādū q³ dicta rubrica sic iti
tulat^r secūdū glo. super ea. de aq³ pluuia ar.
& de actione pluuie arcēde. Et ita multi li
bri habēt. & sic habebat Rog. secundus Ro
fredū i dicto titulo i rubrica tractat de aq³
q³ non est pluuia. & de seruitu. & aqua Et se
cundū hoc hec rubrica tractat de aqua q³ nō
est pluuia & de ista aqua plu. dicit i. l. si pri
us. i. & ii. p^rnsō eo. ti. De alia aqua tractat to
tus tere titulus tractat etiam de actione aq³
plu. arcen. Et ad hoc ut ista actio compe
tat octo sunt necessaria secundum Rosfredū
in hoc titulo in suis libellis. Primū est q³ q³
opus manufaciatur. ff. eodē. l. i. §. hec autem
actio. Secundum q³ in suo loco opus id
faciat. Ceterū si opus natura loci sit ut si fun
do tuo aqua naturaliter dcurrat i meū sine
opere tuo nō hēt locū hec actio. Itē si i publi
co loco fiat similiter nō hēt locū. ff. eodē. l. i.
§. hec autē actio & l. apud trebatū. §. aqua
plu. Tertiū q³ propter illud opus aq³ no
cere possit non tñ nocuerit nisi post lites
p^rtestatā ut. ff. eodē. l. i. §. i. & ii. & l. si tertius
§. officiū & ff. de statu libe. l. labeo. Secus si
non noceret sed lucrum auferat ut. dic. l. i. §.
idem aiunt aquam pluuia & §. sicut licet.
Quidā ut refert ibi glo. ii. dicunt q³ aliquā

do dat qñ lucrum aufertur ut. d. l. i. §. idem uarus. Sed Dynus dicit cōtrarius q̄ ille tex. nō facit cū ibi uideat̄ damnū dari non pati endo aggerem naturalem refici. & uide q̄ dicā i. x. octauo. Quartū q̄ illa aqua sit pluuiat̄ & pluuiali mixta ad hoc ut locū habeat hec actio directa. l. apud trebatū. §. i. ff. eodē. Si autem alia aqua damnū dedit tunc locū habet utilis secūdū quōsdā. Sed secūdū alios locus habet negatoria ut. ff. eo. l. §. ii. & si prius. §. placuit. Aut actio i factum dat. ff. de prescriptis uerbis. l. quoties. Quintū q̄ aqua possit nocēre agro & sic p̄dio rustico nō aut̄ edificatio aut opido uel domui & sic p̄dio urbano Tūc enīz habet locū negatoria ut. ff. eo. l. prima. §. item sciendum & §. pe.

Sed querit̄, an pro p̄dio rustico tantum hec actio competat. Respōdeo nō secūdū Rosfredū. Ratio est cū quis aliquid in suo facit cōtra eū unā habet actionez Sed pro futuro damno sp̄tialissimā habeo hanc actionem. In prediis autem urbanis locus habet negatoria que competit q̄ quis facit in alieno q̄ iure seruitutis facere non pōt. ff. si seruitutes uendi. l. ii. Sed hec ratio nō est clara Ideo dic q̄ ratio pōt esse. q̄ fauore agriculture i primis hec actio sp̄tialis fuit introducta. l. i. §. de eo opere cuz duobus. §. sequenti ff. de aqua pluia ar. Sextum requiritur quod causa nocēdi factus sit opus. Ceterum si causa colendi agrū & arandi & fructus p̄cipiendi factū sit. nō habet locum ista actio ut dicto. §. de eo opere. Septimū q̄ opus illud factū sit ignorante eo cuius p̄dio aqua nocere poss. Sed eo sciēte cessat hec actio. ff. eodē. l. labeo. §. i. & l. sed hoc ita. & l. in cōcedendo. Octauum q̄ damnus futurum timeat̄ s̄ ubi lucrū auferre possus nō teneor Nam si opus facit in uere & sic uene putei tui p̄cise sunt nō teneor hac actione. ff. eo. l. prima. §. hec autē actio & §. deniq; & est simile. ff. de damp. ifec. l. p̄culus. de quo plene dixi supra in precedenti. q. principali. x.

Quarta questio principalis pōt ex p̄dictis decidi Et adde q̄ dixi supra in. x. tertio

Sed ultra predicta etiam requirunt̄ sex Primū requiritur quod opus fiat in priuato secus i publico. l. apud trebatius. §. aque pluue. ff. eodem. Secūdū q̄ nō sit factū publica auctoritate puta principis auctoritate uel senat̄ ut. l. q̄ principis. ff. eodez & l. ii. §. cassius autem eo. ti. Tertium q̄ existet memoria facti operis alias nō reputatur manu

factū sed naturale & sic esset tollerāduz. ut dicto. §. cassius autem. Quartū q̄ sit factū ad excludendam aq̄ quā naturaliter tenebat̄ recipere ille qui fecit uel saltem tenebat̄ recipere iure seruitutis. l. i. §. nerati⁹ scribit. ff. eodē. Secus si ad excludendam aq̄ quam naturaliter uel iure seruitutis recipere nō tenebat̄ ut. l. ii. §. penultimo ubi ē casus singularis. ff. eodē. Quintū q̄ ille cui nocet & nō teneat̄ iure seruitutis recipere talē aq̄ q̄ deriuetur opere manufacto. Sec⁹ si iure seruitutis tenetur recipere. d. l. ii. §. si.

Sextū q̄ ille p̄tra quē agitur sit dominus illius fundi ubi opus factum est & si ipse fecit agit ut remoueat̄ suis expensis sic ali⁹ sine sui uoluntate agit ut prestet patiētiā ut nō. glo. in. l. i. in prin. ff. eo. & habetur i. l. apud trebatū. §. aque pluue. & per Dy. i. l. post uenditionem. ff. eodem. Libellus autem in hac actione ita formari potest. Corā uobis. Ego Ludo. zuf. p̄pareo contra. M. qui tale opus fecit in predio suo propter quod aqua pluuiā damnum agro meo dare pōt̄ i predio meo nocere Vnde op⁹ illud ammo ueri & damnum quod post litem contestatam contigit refarciri peto & pro opere destruendo propono actionē aque pluue arcēde & pro damno postea cōtingēte propono officū iudicis. Et ut ita recte cōcipiatur libellus p̄batur in. l. prima. §. i. & ii. & §. de eo opere & §. isūma & l. si tertius. §. officium. ff. de aqua plu. ar. Sed uidef q̄ recte libellus iste nō sit conceptus p̄pter duo. Primū est quia nō pōt uideri i iudiciū uenisse quod post litē cōtesta cōtingit. Et ideo alia interpellatione opus ē. ff. de iudi. l. nō pōt uideri & l. nō quēadmodū eo. ti. Item de his rebus que future sunt iudiciū iustitui nō pōt ut. d. l. nō quēadmodū quia tractus futuri temporis nō spectat ad iudicē. l. i. in prin. ff. dū usu. sed dic quod illa. l. nō pōt uideri nō obstat quia nō loquitur i re prorsus alia s̄ i alia specie. ff. de edil. edic. l. ediles. §. Item sciendū & ibi plene scripsi. Item illa. l. nō quēadmodū nō obstat quia i. l. illa nō uenit i iudiciū que nullo mō aduenit sed si incipit d̄beri uenit i iudiciū & ideo q̄ futurū ē. ff. de peculio. l. questū. §. i. & ff. pe. l. i. §. nō tātuz

Sed querit̄, quare i actione p̄feti uide licet aqua plu. ar. uenit etiā illud q̄ futurū ē Respōdeo p̄pter naturā ipsius actiōis que tantū futura damna respicit ut supra dixi i x. iii. sicut actio q̄ orit̄ ex noui oper. nūci.

etiam similiter respicit tñ futura damna. l. i. §. i. ff. de no. operis nūcia. l. s. regulariter oēs alie actiones respiciāt preterita ut. d. l. thenis. §. hoc iudicio Et hoc ideo quia opus ias factum erat. Ideo si futurum damnū uenit q̄ post lit. contesta contingit non est mixt̄ immo plus in actione admittitur actor q̄a solum futurum damnū timetur ut supra dixi. Item queritur posito qd̄ damnū post litē contesta cōtingit ueniat officio iudicis ut dictū ē quare habetur expressa mentio de officio iudicis i libello Nam uidetur quod nō deberet fieri expressa mentio quia etiā si nō peteretur i libello nihilominus si damnū post litē cōtestatā cōtingeret officium iudicis ueniret sicut regulariter ē i omnib⁹ & maxime in his ubi officium iudicis deseruit actioni. Nam dicit regulariter q̄ ea que post litē cōtestatā cōtingunt nominatis expr̄imenda sunt q̄ ante cōtingunt pertinet ad officium iudicis sicut in hoc ex fructib⁹ & exp̄sis & aliis quasi dicat ita ualde pertinet q̄ si nō petā i libello dummodo de his i iudicio fiat mētio nihilomin⁹ ueniūt. ff. de edic. edic. l. ediles. §. itē sciendum. Item alia rōne uidet̄ q̄ non sit necessariū facere expressā mentionem in libello d̄ officio iudicis quia ubicūq; actio pponit̄ cui officium iudicis deseruit sufficit si sola actio proponatur ut i actione q̄ metus causa. l. metū. §. ex hoc edicto. ff. q̄ metus causa & l. iiii. ff. de positi. & uide notata p̄ doc. i. l. iiii. §. hoc autem iudicium. ff. de dam. infec. & multi p̄pter metū istarū obiectionū dicūt libellū ita simpliciter esse concipiendū. Ego. B. ago contra. M. acti. aqua plu. arcē. ut opus factum debeat remouere p̄pter q̄ aqua plu. p̄dio. nocer̄ potest. Et ad hoc ppono actionē aquā plu. ar. nec faciūt mentionē i libello de officio iudicis dicunt tñ damnū datū post litem cōtestatā dicēdo Dñe iudex tale damnū contingit post litē cōtestatā reducite hoc ad memoriā ut officio uestro debeatis eum in extimatiōe illi⁹ damni cōdemnare. Sed dicit Rosfredus sup̄ hac actione sibi uideri libellū tūc d̄ iur̄ bñ cōceptū. In omnibus enim ubicūq; aliqd̄ officio iudicis pponit̄ i libello iudicis recte proponit̄ iudicis officium. Et ponit unus exemplū i rei uēdicatiōe. ueniūt fruct⁹ officio iudicis & nō iure actionis quia si iure actionis ueniret esset mixta & bonafidei sicut petitio hereditatis. S3 illa rei uēdicatio ē stricti iuris & tamē iudicis officio ueniunt

fruct⁹ etiā precipiēdi a male fidei possessore & sine. ti. E. de rei. uen. l. certum & ff. eo. l. qui restituet. Vnde in rei uēdicatiōe putat sic esse dicendū peto per rei uen. rem cū fructibus p̄cipiendis & pro rei. uēdicatiōe. propono & p̄fructib⁹ iudicis officium & hoc mō nō errares secundū me. Positiones autē uel capitula pōt actor ita formare. Ego. B. dico quod tu fecisti opus manu in p̄dio tuo. Item q̄ per illud opus aqua plu. accēda nocere pōt p̄dio meo. Item p̄dium illud cui nocere pōt ē rusticus. Item illud opus fecisti animo nocēdi. Itē illud opus me ignorante fecisti. Item propter illud opus aqua plu. dānū mibi inferre pōt. Positiones uero & capitula rei ita formabis. Ego dico q̄ opus illud naturaliter ita se habet. Item p̄dium illud est urbanus. Item fecisti mibi pactus ut liceat mibi edificium ita habere. Itē tanto tempore stetit sic illud opus q̄ eius memoria non exstat. Itē illud edificium lucrū tantū tibi afert. Item domus tibi coniūcta ē illi p̄dio in cui⁹ loco hēdificium illud factū ē Itē illud opus feci te sciente. Potest etiā colligare alias positiones seu capitula tam ex parte actoris q̄ rei ut colligi pōt ex his q̄ tuodecim q̄ dixi esse necessaria in acti. aq̄. plu. arcē. uide supra in octaua. q̄. principali. ¶. quero nūc de alia. q̄. principali cotidiana usq; ad finē illius questionis. viii. principali.

De Colaicis purgandis *Beica.*

TILE ET CONVENIENS
u est etiā subicere interdictū d̄ colaicis purgandis quia multociens q̄s reficere cloacā suā uel purgare uult & ab illo impedit̄ & Ideo introductus ē iterdictū de clacis purgandis. Idem etiā si aliquis uellet de nouo facere cloacā & ab illo phibetur Item quia sepe aliq̄s mittit in cloacam meā q̄ non debet mitter̄ ul̄ quod missus ē cloacā impedit̄ ideo p̄ditū ē iterdictū restitutorium. ff. de cloacis. l. i. §. i. & §. deinde. & l. ulti. & licet ista sint duo interdicta ut dicto. §. i. & ibi per glo. & Bar. & d̄ his duob⁹ iterdictis Io. In arbore actionū fecit duos titulos tamē Ros. in libellis suis fecit unū tñ titulū uide licet de cloa. purg. breuitatis causa. qui dicit quod ad hoc ut competat hoc iterdictus ista sunt necessaria Primū q̄ sit cloaca. Est autē cloaca loc⁹ cōcauus per quē colluues q̄dam fluit. ff. de cloa. l. i. §. cloaca. Et cloace appel

latione etiam tubus & fistula continentur ut d. l. i. §. cloace appellatio. Et tubus secundum glo. ibi est foramen cloace unde purgantur colluies aque. Fistula est aliud instrumentum ad idem. Et ex hoc infertur Bar. ibi ad questionem statuti dicentis si quis offenderit aliquem in domo puniatur certa pena quia offendens in hostio domus dicitur in domo offendisse de quo dicitur ut ibi per Bar. & per eundem i. l. cetera. §. hoc senatus el. ii. de le. i. & ibi per doct. & Bal. i. l. data opera. C. qui accus. non poss. Et adde que dixi in primo libro in tit. de claustris cloacae & porticu & in tit. de hostio siue porta. Secundum quod quis prohibeat te uolente purgare & reficere cloacam uel si quid immissum quod uel cloace impediat quod remoueri debeat. ff. eodem. l. i. in prin. Tertium quod ille qui uult reficere uel purgare cloacam caueat de damno infec. ff. eodem. l. i. §. i. Et si quis uelit cloacas priuatas in publica mittere uel cloacas facere que haberet exitum in publicam cloacam quia non est impediendus ut d. l. i. §. idem la. beo & §. si licet noua cloaca in loco pub. facere non possit ut l. si eodem tit. & ibi hoc notat Bar. ite habet locum hoc interdictum quando cloaca ex edibus tuis in edes uicini prius ut d. l. in prin. & appellatio edificii continetur edificium hoc est ex edificio in proximum agrum ut dicta l. i. §. deinde ait pretor. Item si quis habet usum cloace priuatae qui clam uel precario sibi non nocet. Item si denunciat nouum opus & tempore potest. ff. eodem. l. i. §. hoc interdictum & §. si quis mihi. Et est ratio quia talis denunciatio est a lege improbata propter publicam utilitatem ut notat Bar. in d. l. i. §. si. Et est casus in l. de pupillo. §. si quis riuus. ff. de no. oper. nun. qui assignat eandem rationem cum publice salutis & utilitatis inter sit cloacas & riuos purgari & ideo pulchre etiam dixit tex. in d. l. i. §. curabit. ff. de cloacis quod hoc pertinet ad salutem ciuitatum & ad tutellas & celum pestilens ruinam minas imudicis cloacarum si non reficiuntur. Et ideo rome cum tempore quo uerissimi romani denabant quia habebant de istis cloacis & aque ductibus tam publicis quam priuatis magnam curam ut apparet in d. tit. de cloacis & C. de aqueductu l. xi. habebant aerem salubrem & erat sanum ibi morari ut dicit glo. vii. q. i. c. qualiter per illum tex. & uide ad hoc Alb. de rosa. l. si quis mihi iudauerit in pri. ff. man. n. hodie non sit sanum de mense augusti morari rome in tantum si quis ultramontanum iuraret se moraturum rome in mense augusti non

teneret morari quia occasione talis iuramenti posset uita temporalis amitti si rome moraretur ut dicit glo. notabilis in c. si uero extra de iureiuramento. Et hoc forte est quia erant cloace ibi. Quidam dicunt propter quedam uentus qui ibi regnat. Et predicta procedunt in cloaca priuata quia hoc interdictum de illis tamen loquitur. Publice enim cloace publicam curam merentur ut l. i. §. hoc autem interdictum interpositum. ff. de cloacis. Et pro publicis cloacis competat aliud interdictum ne quid ad cloacam publicam imittatur uel quid fiat ut d. l. i. §. si. Et adde quod possum facere cloacam de nouo inter edes meas & uicini illo iuramento & contradicente seu nouum opus nunciare ut d. §. si quis mihi purgari & l. si. eo. tit. dummodo si in uia publica uelim cloacam facere in partem faciam consentiente illo cui publicarum uiarum cura commissa est ut dicta l. si. & ita tenet Ros. in hoc interdicto in si. que. l. si. uult quod habeat locum aliud interdictum ad exemplum predictorum uidelicet ne facienti cloacam uis faciat quo minus publicam cloacam facere liceat. Et ita etiam tenet spe. in tit. de ca. pos. & per pri. §. i. in ultima col. §. sed nunquid. imo plus dico & hoc bene nota quia hoc interdictum petit ut uicini edes dominus ueniat & rescidat pauimenta cloace purgande gratia si tamen paratus sit restituere uel quod ex necessitate reficiende cloace refundat in tantum quod cautio damni infecti est interponenda ut est textus notabilis cum glo. in l. q. ait pretor unde flauus. ff. de cloacis. Item dubitari potest coram quo iudice istud interdictum intentari possit dic coram quo libet pretore de cloacis potest agi per l. i. ff. de cloac. Sed glo. & Bar. ibi dicunt quod debet peti licentia facientis ab eo qui potest concedere potest potest agere coram quolibet iudice. Et aduerte quia in istis interdictis spe. in tit. de ca. pos. & per pri. §. priuata in ultima col. §. penult formauit duplicem libellum secundum quod interdictum hoc habet duo capita ut l. i. §. i. ff. eo. ut dixi supra in prin. Sed Ros. in hoc tit. formauit alios duos libellos ad idem. Et primo sic. Coram uobis & compareo ego. G. & conqueror de. M. qui me prohibet cloacam meam que est in tali loco interme & ipsum reficere uel purgare unde ne me prohibeat uel impediat ago contra ipsum & ad hoc propono interdictum de cloacis uel actionem in factum eius loco subrogatam. Et ita accipias libellum quoniam uis reficere uel purgare. Si autem aliquid imiserit per quod impediat usum cloace ita dices. Coram uobis. A. compareo ego. B. & conqueror de. M. qui in cloa

cam meam que est inter me & ipsum imittit
alia per que usus meus in illa cloaca impeditur unquam
quod illa remoueat ago contra ipsum & ad hoc
propono interdictum de cloacis uel actionem in fac-
tum subrogatam loco interdicti. Et quod ita rec-
te concipiatur in hoc interdicto libellus probatur
in l. i. in prin. ff. de cloacis. Sed uideatur quod non
habeant locum ista interdicta ut possit ita con-
cipi libellus. nam aut competit mihi ius habendi
cloacam aut non. In primo casu si ius mihi com-
petit possum prohibere illum qui me impedit
reficere uel purgare uel aliquid mittere per
negatoriam uel possum habere confessoriam
ad uendicandam illam seruitutem libere. ff. de
ui & ui ar. l. idemque. §. unde ui. Et ideo fru-
stra uideatur quod competit hoc interdictum. In secun-
do casu si non competit mihi ius potest me per ne-
gatoriam prohibere quasi non sit mihi ius in suas
edes uel in cetero solo aliquid eo inuito imittere
uel mutare cum in re cetero melior sit conditio
possidentis. ff. cetero di. l. sabinus. Item contra
uideatur quod etiam si ius non habeat nihilominus pos-
sit facere cloacam. Nam in hoc interdicto etiam
si quis utatur ui clam uel precario tamen habet
locum hoc interdictum. in aliis interdictis secun-
do est ut. l. i. §. hoc interdicto. ff. de cloacis ut
dixi. Sed ad hoc respondet Roff. in hoc interdic-
to circa finem quod in utroque casu potest intelligi
siue haberet ius siue non. Si enim habet ius &
competit sibi confessoria non propter hoc tollitur
hoc interdictum imo locum habet quia illa con-
fessoria pretorium continet ut. l. i. §. i. ff. si ser-
uen. & hoc interdictum est possessio. patet per. l.
i. ff. de cloacis. & non per spe. i. ti. de ca. poss. &
propri. §. priuata. & hoc uidemus in usufruc-
tuario. nam licet usufructuarius habeat con-
fessoriam nihilominus habet interdictum unde
ui ut. ff. de ui & ui ar. l. idemque. §. unde ui.
Si autem non habet ius est sibi utile & necessa-
rium hoc interdictum sufficit enim sibi talis quasi
possessio. Nec dubitet aliquis ex eo quod pro-
fecerit mentionem in interdicto de hoc uerbo per-
tinet unde uideatur quod pertinere debeat saltem
iure domini sed ad factum extendatur. s. p. t. n. s.
i. dirigitur puenit & extenditur. ff. de cloacis
l. i. §. quod ait pretor. Positiones autem & capi-
tula actoris ita formari possunt. Ego. B. di-
co quod inter me & te in tali loco est cloaca ut. l. i. §.
cloaca. ff. eo. Item quod illam cloacam uolebam refi-
cere uel purgare. Item quod tu me prohibuisti. d.
l. i. in prin. Item quod uolui & uolo tibi cauere no-
mine damni infecti ut. d. l. i. §. i. & §. si quis
purgari. Item quod tu imittis tale quid propter quod

usus cloace mee impeditur. Reus uero potest
ita positiones & capitula econtra formare.
Ego. M. dico quod inter te & me in tali loco in
quo dicis constituisti mihi seruitutem ut nihil
ibi possis prohibere si hoc actor confitetur
absoluitur reus. Item dico quod quoniam uolebas refi-
cere uel purgare cloacam ego peti a te ut
caueres mihi nomine damni infecti. Item quod tu ca-
uere recusasti. Item quod te Ticius tamen prohibuit.
Et de his positionibus & capitulis habetur
per Roff. in hoc interdicto & per Spe. in ti. de
ca. poss. & proprie. §. priuata in ul. col. in prin.
§. sed nunquid. Item mihi cloacam facere. Et in
illo §. priuata ponuntur forme libellorum &
positiones actoris & rei in omnibus interdictis
spectantibus ad materiam aqueductus de quibus
supra dictum est & ideo ibi omnino uideas & adde
circa istam materiam cloace que dicuntur infra de
seruitu. cloa.

De seruitute aque haustus perica

SERUITVS AQVE HAUSTVS est ius
hauriendi aquam de puteo uel fonte
ut de alia aqua uicini. Et ita uult azo
in summa. C. de seruitu. §. haustus aque. Sed
ego addidi uel de alia aqua ut omnes aquam o-
prehendat ex qua ius auriendi aquam habere
rem. ar. l. i. in fi. ff. de fonte. Secundo loco
in dubium reuocatur an aque haustus sit seruitus.
Et breuiter respondeo seruitutem esse ut ista. de
seruitu. §. i. rusticorum. & l. i. §. i. ibi & sicut
discrete sunt seruitutes ductus aque & haustus
aque. ff. de fonte. l. si prius. §. uia publica. ff. de
aqua plu. ar. & l. mella. §. si. ff. de ali. & ci. le.
& probatur per tex. cum glo. in. l. i. §. in p. diis
ff. de serui. ru. predi. quod intelligitur quoniam de-
bet ius hauriendi aquam necessariam agro. l. la-
boratoribus in eodem agro ut non. glo. in. d. §. i.
rusticorum & probatur in. d. §. si. Et ibi hoc uult
Pau. de ca. qui dicit quod intelligitur illud tex. quoniam
seruitus aque haustus acquiritur per habentes
predium uicinum pro utilitate ipsius predii & tunc
dicitur seruitus realis alias secus ut non. per
glo. & doc. in. l. ut pomus. ff. de seruitu. & l.
pecoris. ff. de serui. ru. predi. & per glo. Bar.
& doct. in. d. l. mella. §. si. quod declara ut ple-
nissime dixi supra in primo libro in prin.
post distinctionem seruitu. in §. sed dubius
pulchrum & subtile est quomodo cognoscat & cetera. & in
ti. precedenti. in. ii. q. principali ubi plene
disputatum est an huiusmodi seruitutes sint
reales uel personales & que sit utilitas hoc

intelligere. Tertio dubitari potest qual sit ista seruitus & prius an sit realis & personalis & hoc patet ex his que proxime dixi. Quarto an sit nominata uel innominata & glo. in l. i. §. in prediis de ser. ru. predi. tenet quod ista seruitus & alie ibi posite sint innominate & hoc ibi sequitur. Pau. de ca. Sz ego aliquando dixi supra in primo li. in. ii. diuisione seruitutis. & secunda diuisione seruitutis est dic ut ibi. Quinto an ista seruitus sit rustica uel urbana collige ex his que dicta sunt in primo li. in quarta diuisione seruitutis. & quarta diuisione seruitutis est. Quarto queritur quomodo & qualiter & quando constitui possit hec seruitus & dic quod potest expressis concedi ius hauriendi aquam & inest iter ad fontem uel aquam & si concedatur ius ad fontem inest & haustus aquam ut l. iii. §. qui haustum. ff. de ser. ru. predi. & non glo. si. in. fi. in. l. quauis. C. de fideius. & azo in summa. C. de seruitu. §. haustus aque. Et predicta intellige quando tenet concessio haustus aque puta quia est facta in fonte privato si autem non teneat quia facta in flumine publico tunc nec tenet itineris tacita concessio que expressim ad flumen publicum fieri potuit ut dicta. l. iii. §. ultimo. Et est ratio quia quando expressus est iualidum nec ualis quod tacite iest. Si mile habet. C. si pen. ap. mors inter. l. si is quod & ff. de dona. inter ui. & ux. l. si sponsus. §. si maritus. & non per glo. & doct. in dicto. §. si & non solum si concedatur ius hauriendi aquam simpliciter uenit iter ut dixi per dicta. l. iii. §. si. sed etiam si concederet haustus tantum ut probat in dicto. §. si. i. & ratu. & l. i. §. i. ff. si usufruc. pe. & ibi glo. i. & adit. & per. l. p. seru. §. i. & ibi glo. ff. de usu. & ha. & l. si ita scriptum. §. regula. ff. de libe. & po. Item ista seruitus aque haustus imponi potest ac consueuit quoniam aqua est perennis sed duci non potest ut putealis & quoniam ita est submersa ut de flumine extrahatur & usui esse non potest ut est tex. i. l. i. §. loquitur. ff. de aqua coti. & est. Item aque haustus potest per eundem locum ut hauriat pluribus concedi sicut aqueductus & ut eiusdem usui diuersis diebus & horis ducatur uel hauriatur si aqua sufficiens est ut l. ii. §. i. & si. ff. de ser. ru. predi. p. hoc. l. lucio. ff. de aqua coti. & est. & adde que dixi in ti. precedenti in. vi. & vii. q. principali. Item potest concedi uni ut alteri cedat ut l. cum essent. §. i. i. fi. & ibi per glo. & doc. ff. de seruitutibus rusti. predi. Item non potest hec seruitus aque haustus imponi in alio nisi uicinus habeat fundum ille cui fuit.

constitui ut l. ergo. ff. de ser. ru. predi. nec potest ultra concedi quam quatenus ad eum fundum opus sit ut d. l. ergo in fi. & non Bar. in. l. eadem. §. cato. ff. de uer. ob. in. vi. q. Item uia publica interueniente seruitus haustus constitui potest & non solum si uia publica interueniat sed etiam si flumen publicum si non sit impedimento transiendi magnitudo fluminis puta quia uado transiri potest. l. si prius. §. uia publica. §. se. ff. de aqua plu. ar. Sed loco religioso uel sancto quo fas non sit uti tunc non potest seruitus haustus constitui uel si in medio sit fundus alienus inter me & tenentem medius iter ad transiendum concesserit ut d. l. si prius. §. sed si fundus. Similiter si ex flumine publico haustu aque uel uti & illi flumini ager tuus proximus sit iter ad flumen concedi potest aliter ad flumen pro aqua hauriendi ire non posset ut est casus non. i. d. l. si prius. §. si. cum glo. ff. de aqua plu. arcenda. Et est ratio quia realiter non potest quis ire per fundum alienum domino nolente. l. diuus. ff. de ser. ru. predi. Fallit in quibusdam casibus ut plene dixi. §. in ti. de seruitute itineris & quomodo an quis currit. Quinto queritur quomodo quis uti debeat seruitute aquam haustus & in hoc considera cui debeat seruitus aque haustus & qui debet seruitutem. Si queris de eo cui seruitus debetur dic quod ipse debet uti eo modo quo uti solitus est uel est sibi concessum ar. l. iii. C. de aque duc. l. xi. Et debet ita uti ut alii non cedat nisi domino aquam uolente ut l. cum tenet. §. i. ff. de ser. ru. predi.

Si uero queris de seruitute debente dic quod non debet aliter facere propter quod tollatur haustus aque puta ex aperto terrenum facere & claudere ut est tex. in. l. ii. ff. de riuis & dixi. §. ti. proximo. i. viii. q. principali & sed circa predicta dubitari potest & ea que dicuntur in dicta. q. principali possunt adduci ad declarationem huius. q. Et adde quod ille qui habet ius hauriendi aquam non debet etiam de publico in eo iure turbari quo usus est tanto tempore cuius non extat memoria ut dicta. l. iii. C. de aque duc. & ibi per Bar. Sexto queritur quomodo & quando amittatur ista dic si quis habet haustum pro tempore quo seruitus amittitur non iret ad fontem nec aquam hauserit haustus iter amisit. l. labeo aliter incipit siue secundum unam lectionem glo. i. uidelicet quod ibi dicatur non iret. ff. que ad. ser. ru. amit. l. i. Idem si ierit ad fontem & aquam non hauserit ut est ibi tex. secundum aliam lectionem glo. uidelicet quod ibi non sit illa dictio non. Et ista secunda lectura est melior quia persona propria

nō habet dubitationem secū dū florē. ibi. Et
sic nō. q. qui perdit principale perdit acces-
soriū uel qui amissit antecedens amittit con-
sequens & uide que nō. Inno. per. d. l. labeo
in. c. cū ex officii in glo. i. n. est nō. extra de
p̄scrip. q. sequitur. Anto. & nō. in. d. l. labeo.
Nec obstat. l. si partem in parte in pri. eo. ti.
quia ibi loquitur i iure querendo lex labeo
loquitur i iure quesito perdendo. Et quāto
tempore amittantur seruitutes tūde ea que
dixi in primo libro in. xix. q. p̄cipali. & i
ti. p̄cedēti. i. x. q. p̄cipali. Itē amittitur
ista seruitus si quis alia aqua usus fuerit de
qua i seruitute imponēda nō ē actus. l. si qs
alia i prin. et. l. si cōem. ff. quemad. ser. amit.
& l. i. §. illud aut de aqua coti. & esti. Sed
quid si iui per aliā uia ad hauriendum per
decem annos nō per cōstitutā an utrūq; sit
amissus. s. ius itineris & ius aq̄ haustū? Glo.
in. l. iiii. §. qui habet haustū i. n. ad hauriēdū
ff. de serui. ru. p̄di. distinguit. Si haustus
est accessorius itineri quod esse pōt ut ibi
& supra dixi & tūc utrūq; amittit si ecōtra
nō ualet. q̄a iter ē accessoriū ad aque haustū
ar. c. si pen. app. mor. inter. l. si is. Si autem
ad utrūq; p̄cipaliter tenet. iter retinet
etiam per haustū ut dicto. §. qui habet hau-
stū ibi siue hauriendi aquā ar. c. de agri. &
censi. l. cū scimus. §. si. li. xi. Multis etiaz aliis
modis pōt amitti ista seruitus aque haustus
quos collige ex his que dixi. s. ti. prox. in. x.
questiōe p̄cipali. Vii. querit̄ qua acti-
one agat̄ R̄ndeō si qs uult se fundare ex eo
quod cōstituta sibi sit seruit̄ aque haustus
& ager p̄torio tūc cōpetit actio p̄fessoria
l. ii. §. i. ff. si serui. nen. & ibi plene p̄ florīā.
& doc. & per Bar. & doc. in. l. si prius. ff. de
no. op. nunci. Si qs uult agere possessio-
rio p̄dita sunt duo interdīta. Vnū ē de fonte
q̄ cōpetit q̄n qs habz ius hauriēdi aq̄ d̄ fon-
te uel puteo uel piscia uel lacu ul ab aliquo
impedit̄. Aliud ē interdīctū de fonte refici-
endo q̄ cōpetit q̄n quis uult fontem uel
puteū uel piscinā uel lacū quoq; aqua utitur
reficere uel purgare & ab aliquo impedit̄
ff. de fonte. l. i. §. i. & §. de iñ ait Et ita lo. in
arbore suo actionū posuit duos circulos in
quibus descripsit hec duo interdīta secū dū
spe. in. ti. de ca. pos. & p̄pri. §. priuata. n. po-
tero plerūq; quis habet. & Ros. i. ti. de fonte
reficiendo in prin. Et aduerte quia ista iter-
dicta de fonte reficiēdo uel purgando cōpe-
tunt p̄ aqua uiua & sunt directā q̄a uerba

l. & mens cōcurrūt Et ita loquit̄ tot̄ titul̄
ff. de fōte maxime. l. i. §. qui interdīctū de ci-
sterna eo. ti. & l. i. §. loquitur. ff. de aqua coti.
& esti. S; si est aqua nō uiua sicut cisterna
que ymbribus cōcipitur ut. d. §. hoc interdī-
ctū de cisterna sicut i multis locis cōiter non
repiť aqua uiua ut i apulia uel uenetis &
tūc uidet̄ q̄ nō cōpetat hoc interdīctū p̄ dic-
tū. §. tamē secū dū Ros. i. p̄dictis ti. ille tex.
debet itelligi q̄ nō cōpetat aliquod interdī-
ctum de p̄dictis directē qua uerba edicti
de fonte deficiunt tñ utile interdīctū cōpetit
Et ita etiā tenet Bar. i. d. §. hoc interdīctum
de cisterna. & illū tex. dixit eleganter Bar.
facere ad. q. Statuto p̄hibetur sub pena mu-
lieres portare perlas fictas & contrafactas
an puniātur pena statuti & dic q̄ nō. debēt
eni naturales & nō ficte esse ar. dicti. §. hoc
interdīctū d̄ cisterna. & ita al̄ iudicauit i ciui-
tate uerone. Et adde q̄ portare perlas ul ue-
stes p̄hibitas nō ē p̄prie delictū sed quedā
abusio secū dū Cy. i consilio suo quod inci-
pit In studio azardi & talis abusio est leuis
ideo p̄pteream quis nō esset i corpore pu-
niēdus ut nō. Bal. in. l. quicqd̄ i secūda colū.
& d̄ seruis fugi. & talia statuta sūt irrōnabi-
lia ideo nō debēt extendi secū dū Bal. in. l. q̄
nō ē neccesse i fi. ff. de. ll. Et circa istā materiā
statutorū p̄hibētū portare perlas ul cer-
tas uestes ul iocalia uide que nō. lo. an. in. c.
ea que sūt a iudice. ff. de re. iur. i. vi. in mer-
curialibus. Et per Alb. de rosa. i. l. factum a
iudice. ff. de re. iur. & in suo ope statutorum
in. ii. parte. q. ccvi. & per anto. de but. in suo
tractatu de ornatu utili. & habet per tex.
& glo. xxi. q. iiii. per totū & ego dixi plene i
l. mulieris in prin. i. xi. q. ff. de uerbo. signi.
Et adde quod pro isto iure hauriēdi aquam
uel ducēdi q̄n quis non permittit me uti
amouit i p̄m aque haustum uel ipsam aquā
posū iplorare officium iudicis ut faciat me
retinere cohercēs aduersarium & rei com-
petentis formā dans & hoc q̄n habebā illuz
usus iure seruitutis al̄ competeret confesso-
ria ut dixi in prin. huius. q. l. ii. §. i. & l. sicuti
§. aristo. ff. si ser. uen. Ita dicit spec. in. ti. de of-
fi. iudi. §. ii. n. Item imploratur loco p̄cipa-
lis actoris. Viii. queritur quot sint neces-
saria ad hoc ut illa duo interdīta cōpetē pos-
sint. Et dic. secū dū Ros. i. ti. de interdīcto de
fonte reficiēdo q̄ sex sūt necessaria. Primū
quod fons sit siue puteus uel lacus uel pisci-
na. Secū dū quod i illis sit aqua uiua al̄ n̄ hz

locū hoc interdīctū directe sed utile ut. l. i. §. hoc interdīctū siue phibeat haurire aquā siue puteū aperire ut ibi. Quartū q̄ quis uelit purgare fontē uel lacū uel puteus uel piscinā. ff. eo. l. i. §. deide. Quintū q̄ ille qui fuit usus fuerit usus hoc anno non ui n̄ clam non precario. ff. eo. l. i. in princi. & §. deide. Sextus q̄ quis utat uel purget eo modo sicuti consuetus ē uti siue purgare. ff. eo. l. i. §. hoc interdīctum. Si uero quis uelit purgare fontē uel cohercere aquas ne fluat uel dilabaf n̄ competit hoc interdīctū. ff. eo. l. i. §. i. Nono q̄rit qualiter debeat forāri libellus i his interdīctis. dici interdīcto d̄ fontē p̄t sic formari. Coras uobis & c. cōpareo ego. B. & cōqueror de. M. qui me phibet ul̄ ipedit uti aqua de fonte lacu puteo ul̄ piscina tali cuius tales sunt fines qua aqua usus sum hoc anno non ui n̄ clam non precario unde ne me impediāt uti sicut usus sum hoc anno ago cōtra ips̄ & ad hoc p̄pono interdīctum de fonte uel actionē i factū. Et ista forma libelli p̄bat. i. l. i. in prin ff. eo. In interdīcto uero de fonte reficiēdo p̄t ita libellū cōcipere. Coras uobis & c. compareo ego. B. contra Ticiū qui me phibet purgare talem fontē p̄ reficere piscinā lacū uel puteū cuius tales sunt fines unde ne me phibeat purgare predictā sicut ē mihi ius purgādi uel nō ipediāt uti sicut usus sum hoc anno non ui n̄ clam nō precario ago contra ipm̄ & ad hoc p̄pono interdīctū de fonte reficiēdo uel actionē i factū. Et p̄bat ista libelli cōceptio in. l. i. §. deinde. ff. de fonte. Et de his uide Rosi hoc interdīcto de fonte reficiēdo & p̄ spe. i. ti. de ca. possessionis & pprie. §. priuata. & porro plerūq̄ quis. Decimo & ultimo querit quō formet̄ positiōes ul̄ capitula. Et primo actor p̄t ita formare. Ego. A. dico q̄ i tali loco cuius tales sunt confines ē locus uel puteus uel lacus uel piscina. Item q̄ i illis ē aqua uiua & hoc dicas q̄ ē uiua & competit interdīctū directe. Sed si n̄ ē aqua uiua hoc nō dicas & cōpetit utile interdīctū ut dixi i. vii. q. Itē q̄ tu phibes me uti aqua illa nō ui non clam nō precario. E contra autē poterit reus ita dicere. Ego. M. dico q̄ i tali loco fuit fons sed desit esse & si hoc cōfiteat̄ actor succūbit. Item q̄ in illo est aqua collecta de sudorib̄ & si hoc actor confiteat̄ succūbit quia nō competit interdīctū nisi p̄ aqua uiua quod itelligit de directo sed utile bene cōpetit ut sepius dictū ē. Itē q̄ tu usus

fuit hoc anno aqua illa ui clam uel precario a me. Itē q̄ Ticius te phibet uti aqua illa p̄ purgare fontē aliter q̄ usus fueris. Item q̄ quis querere uenas siue aperire ut. ff. de fonte. l. i. §. si. & de hoc uide p̄ Rosi hoc interdīcto de fonte reficiēdo & spe. i. ti. de ca. pos. & pprie. & porro plerūq̄ q̄s hēt ius.

De Seruitute pecoris ad aquā appulsus.

PECORIS AD AQUAM appulsus ē habere i^o appellēdi pecoris agri mei p̄ prediū uicini ad fontem uel puteū ut. l. i. §. i. prediis. ff. de ser. ru. predi. & insti. d̄ sui. §. in rusticor̄ & notat azo i summa. C. de serui. §. pecoris. S3 dubius an istud ius pecoris appulsus ad aquā sit seruitus. Et uideat̄ q̄ non nam pecora sūt mobilia & i pecoribus & i rebus mobilibus nō consistit seruitus predialis sed ē quedam facultas que sapit i dubio rālitatē & si aliq̄s legat mihi ius pecoris appellēdi cedit hoc legatū a morte testatoris Ita dicit Bal. in. l. unica. §. libertatibus in penul. q. C. de cadu. tol. & p̄ hoc uideat̄ esse tex. in. l. mella. §. si. ff. de ali. & ci. leg. In contrariū uideat̄ q̄ i mo sit seruitus predi. & rusti. per. d. l. i. §. i. p̄ diis & ibi glo. hoc tenet & p̄ dictū. §. i. rusticorū cū glo. Sed tu dicat̄ pecora sunt astuta ad agrū stercorizādū & debēt uiuere i fundo tuo & tūc ē seruitus realis seu pdialis & rusticalis ut i iuribus pxime allegatis. Et hoc modo d3 itelligi rēca nostra alias secus. Et ita tenet glo. in. d. §. in rusticorū & azo i summa in. d. §. pecoris qui itelligit hāc ēē seruitutē q̄n ex predio meo nō possem p̄cipere aliā seruitutē nisi q̄ ibi cōtineat̄ pecora uel ēt q̄n p̄cipio ex fundo fruct̄ ul̄ legetes cultura pecor̄. i. bouum p̄ quos collit̄ fūdus q̄ habeo necesse pecora appellere i fūdū uicinū. Et predicta adde que dixi i. ti. p̄cedēt. i. ii. q. Tertio dubitat̄ an ista seruitus sit noiata uel innoiata. Ego alias dixi remittendo me in ti. precedenti i. iii. q. & idē dicas in septem seruitutibus sequentibus. Quarto dubitatur qualiter uti debz q̄s hac seruitute dic q̄ non debz appellere maiore numerū pecorum ad aquā & si maior numerus appelleat̄ nō i oibus pecorib̄ tūc phibēdū esse. Marcellus ait quia pecora seperari p̄nt licet trebatius dixerit uniuersus pecus ipune phiberi quia iunctū pecus ei pecori cui appulsus debet totum corrūpet.

peccoris appulsum ut. l. i. §. treba. & §. se. ff. de aqua coti. & est. Et est ratio quia in sepabibus utile per in utile non uiciat ut ibi & l. si sponsus. §. generaliter. ff. de dona. inter ui. & uxo. cum sy. Quinto & ultimo dubitari potest qua actione agi debeat pro ista seruitute Et quot sint necessaria ut competat & quomodo formetur libellus & positiones siue capitula Et breuiter dic ut dictum est in ti. precedenti quia ea que ibi dicta sunt locum habere possunt etiam in ista seruitute & probatur in l. i. §. si quis uti ff. de fonte. Et hoc sentit Ros. in ti. de interdicto de fonte reficiendo & ponit tanquam paria seruitutem peccoris ad aquam appulsum & seruitutem haustus aque. Et sicut facit spe. in. ti. de ca. pos. & proprie. §. priuata & porro.

De seruitute iuris pascendi rustica.

SERUITVS IVRIS PASCENDI est ius peccoris pascendi in fundo alieno agri mei cum ut. l. ii. §. in prediis. ff. de serui. ru. predi. & insti. de seruitu. §. in rusticorum & l. si nautarum. §. si. de prescrip. verb. Et dixi esse ius quia seruitutes sunt iuris ut insti. de seruitu. in prin. & l. i. in pri. ff. de serui. ru. predi. & l. hec autem iura in pri. eo. ti. & l. ii. §. in prediis. ff. de serui. ru. predi. Pecoris etiam dixi quia hoc nomen est generale & comprehendit omnes quadrupedes que gregatim uescuntur. l. legatis. §. pecudibus. ff. de le. iii. & insti. ad. l. acq. in prin. & ff. eo. l. ii. Et quia lex. xii. tabuli loquebatur de pastu peccoris ut. d. l. qui seruandorum. §. si. & l. si. C. ad. l. acq. & pro hoc. l. iulianus. §. glans. ff. ad exhiben. & l. si pecora pascenda. C. de pac. Dixi pascendi quia hec seruitus locum habet in pecoribus pascendis uel que pascuntur ut probatur in. l. peccoris pascendi. ff. de serui. ru. pre. & in iuribus supra proxie allegatis. Dixi in fundo alieno quia res sua nemini seruit. l. iure cōi. ff. de ser. ru. pre. & l. uti frui. ff. si usufru. pe. & probatur in. d. l. si seruandorum. §. si. Ultimo dixi agri mei cum quia si habere fundum per quo tenere pecora pascenda non posset esse tale ius pascendi seruitus presertim realis seu predialis sed esset seruitus personalis seu ius personale ut est tex. cum glo. ordi. in uerbo. excep. in. l. si quis unas edes. ff. de usufru. & tex. cum glo. & ibi doct. in. l. peccoris. & non per glo. & doc. in. l. ut pomum. ff. de serui. & per tex. glo. Bar. & doc. in. l. mela. §. si. ff. de ali. & cib. lega. Circa quod ui

de que plene dixi in. l. i. in prin. post definitionem seruitutis & ti. de aqueductu. ii. q.

Visa definitione huius seruitutis iuris pascendi quero primo que dicantur pascua & dic pascua siue saltus dicuntur loca ubi bestie pascuntur. l. silua cedua. §. si. ff. de uer. sig. & l. si diuortio. §. plane. ff. so. ma. & l. i. & per totum titulum. C. de pascu. pub. uel priua. l. xi. & ut de glo. in. d. §. plane ubi dicitur que pascio dicitur locus ubi bestie pascuntur allegat. d. l. si quis unas edes & est tex. in. l. instrumenta in. ff. de fundo instruc. & similiter silua pascua dicitur que pascuis pecudum est destinata ut. d. l. silua cedua. §. si. Quero secundo quomodo duplex est pascuum dicitur duplex. Nam quoddam est publicum & quoddam priuatum ut probatur in. l. i. & per totum titulum. C. de pascu. pub. uel priua. l. xi. & de pascuis publicis dicemus in. l. xii. & ultima. q. principali. Quero tertio an seruitus iuris pascendi sit rustica uel urbana. Dic inspiciendum esse fundum pro quem debetur istud ius pascendi quomodo seruitus iudicatur rustica uel urbana prout est fundus cui seruitus debetur ut non. glo. in. l. aream. l. i. ff. de serui. ru. pre. & ideo si fundus pro quem debetur ista seruitus iuxta non. per glo. in. l. peccoris. ff. de serui. ru. predi. & ea que dixi supra in prima. q. si est urbanus erit seruitus urbana & si rusticus erit rustica posset enim esse que in loco non esset abundantia terre puta in aliquo castello tunc esset necessarium tenere pecora causa stercoretandi fundum urbanum in quo esset ortus pro usu familie ut. l. urbana predia. cum ibi notatis per glo. & doc. ff. de uer. sig. circa que uide que plene dixi in primo. l. in. iiii. di. u. seruitutis & per ea que dicuntur ibi declaratur ista. q. Quero quarto quomodo acquiratur ista seruitus dicitur que pluribus modis. Primo institutione uel alia ultima uoluntate si ius pascendi relinquatur ar. insti. de serui. §. si. & de usufru. §. i. & l. usufructus pluribus modis. ff. de usufruc. & l. corruptiones in prin. C. eo. ti. cum sy. Secundo pactionibus & stipulationibus uel contractibus. puta emptione uenditione uel donatione ut probatur isti. de seruituti. §. pe. cum glo. in. l. pactionibus & insti. de usufruc. §. sine isto. Sed circa hoc dubitatur an uendito uel legato fundo uideantur uendita pascua que sunt uel debentur in aliis prediis uenditoris Et in hoc distingue aut pascua erant deputata ad usum fundi uenditi & pro eo uno nomine nuncupata & tunc ueniunt et pascua ut est casus & ibi hoc notat Bar. in. l.

seye. §. si tirānē. ff. de fūdo iſtru. & probatur
i. l. testatrix. §. i. ff. si ser. uen. facit. l. si. in prin.
& ibi nō. ff. de ser. ur. p̄di. & d. l. testatrix in
prin. & in fi. & l. i. cuz ibi notatis per glo. &
Bar. ff. de re. du. Aut dicta pascua erant de-
putata ad usum fundi uēditi sed uno nomie
nō erant nūcupata & tūc illa pascua fuerūt
empta q̄ erāt deputata ad usuz dicti fundi
tūc Et idēz per tex. d. l. testatrix. §. i. quia uē
dendo funduz simpliciter presumitur uēdi
disse totuz & cū omni iur. sibi spectāte nisi
aliquid sit exceptuatū ut. l. qui tabernā cuz
ibi nō. ff. d. contrahen. emp. & uen. in. l. i. C.
que res. p̄. da. sit & Bal. in. l. i. C. qui testa. fa.
pos. & l. si domus. §. si. ff. de le. i. & in. l. ticia
testō. §. lucius ticius de le. ii. Et hoc intelli-
ge q̄n pascua. i. ius pascēdi debet uenditōi
i fundo alieno pro fundo uēdito quia tūc ē
proprie seruitus ut dicta. l. testatrix. §. si. cuz
glo. in. §. legatario in fi. & idem q̄n pascua
deberent in fundo uniuersitatis quia tūc ē
possi dici seruit? debita uni ad uniuersitatē
uendēti fundū propriū seu debita illi fundo
quia licet fundus in quo debet ius pascēdi
sit uniuersitatis non tamē dicitur singulorū. l.
in tū. §. uniuersitatis. ff. de reruz di. & l. sed
si hac. §. qui manumittit cuz ibi nō. ff. de in
ius uocā. sed si uendens haberet ius cōpascē
di in fundo cōi ista nō posset dici pprie ser
uitus quia res sua nemini seruit etiam cōis
ut singul ut. l. in re cōi. ff. de ser. ur. p̄di. &
l. uti frui. ff. si ususfruc. pe. & ita debet intel-
ligi glo. in. d. l. testatrix. §. si. ff. si ser. uen. Et
ex hoc sequitur si uniuersitas alicuius uille
emit saltem rez cōez ut ius pascēdi haberet
& aliqui de dicta uilla predia sua ppria uē
diderint si aliud dictū nō ē uenit i dicta uē
ditiōe ius pascēdi q̄ habebat dictus uē
ditor ut est casus in. d. l. testatrix. §. i. & pro
pter hoc al. iudicau i. q. mihi sic commissa.
Quidam habebat i flumine athesi unū mo
lēdinuz magni precii & quia ē illo flumine
prope erat alius loc? p̄ molendino faciedo
ut aliquis nō haberet causāz cōstruendi ibi
aliud molēdinū & dānificādi suū emit illū
locū seu postam mollēdinū solū ut remane
ret uacua ne dānificaretur suū mollēdinuz
uendit molendinū. Similiter iudicau q̄ i
illa uenditiōe ueniret etiā illa posta molē
dini per dictā. l. testatrix. §. i. ff. si serui. uen.
& faciūt ea que dicta sunt q̄ ē nō. Predicta
tamē intellige nisi quantitas predii sudaret cō
trariū puta quia precii cōueniret solū mo

lendino ac poste molendini qa utruq; mul
toplus ualeret ar. l. i. cum ibi nō. ff. ad treb. et
ar. glo. notabilis in. l. i. §. i. in §. agendo in fi.
ff. de superfici. & glo. in. l. semper i stipulati
onibus ibi iter actus intellige ē actus rōne
rei de reg. iuris. & glo. in. l. in obscuris eo. ti.
facit c. i. §. donare in ti. qualiter oli seu. poss.
alie. & quod nō. lodo. in. l. diuor. §. ob dona
tiones i secūda colum. ff. so. ma. Et idem dico
de iure pascēdi ut nō ueniat in uenditiōe
facta de fundo q̄n precii cōueniret solū rei
uēdite & nō iuri etiā pascēdi per predicta.
Aut dicta pascua nō erāt deputata ad usuz
fundu uenditi. nec eo nomine nūcupabātur
cū fundo uendito & tūc aut pascua siue ius
pascēdi nō debetur nisi illi qui habet certū
numez camporū. xxv. sicut est i quibusdāz
locis statutum & tūc si quis uendiderit sim
pliciter fūdum suū pro maiori numero cā
porū. xxy. et non uidef uendere pascua seu
ius pasculādi quia illud ius nō debetur ex
traneo ex forma statuti nisi habeat uigore
emptionis quia i ea nō ē nominatus. l. in uē
dendo i prin. ff. de cōtrahen. ep. nec uigore
statuti quia illud nō loquit nisi i habētibus
cōmodū bursale singulis mēsi bus puta quia
quādo bestie hominū illius uille pascunt
gratis & sine aliquo precio quod det cōita
ti. Nā tūc licet nomē sit uniuersorū tū effec
t? ē singularis ut. l. sicut. §. i. ff. q̄ cuiusq; uni.
no. & d. l. in tantum. §. uniuersitatis. Et idēz
dico q̄ ois utilitas perueniret ad uniuersita
tem & ea postea diuident iure singulari ea
dem ratiōe. Sed archi. & Ros. xiiii. q. ii. c. i. di
cit q̄ l3 in cā uniuersitatis constitutiōes de
uniuersitate admittant tū non oio eis ple
na fides adhibetur & sic non faciūt plena m
p̄bationem. Inducunt anto. de bu. in. c. cum
nūcius extra de testi. qui dicit hoc dictum
archi. p̄cedere quo ad uniuersitatē nō quo
ad ecclesiam qa res uniuersitatis plus spec
tant ad singulos q̄ res ecclesie ad singulos.
Et sic uult ant. de but. facere differētiā inter
uniuersitatē singularem & ecclesiaz q̄ dria
non placet lo. de lmo. in. d. c. cum nūcius.
ex quo cōmodum applicatur uniuersitati i
uno casu sicut in alio nec magis spectat ad
singulos i uno casu q̄ in alio. Vnde i p̄e dicit
qd' ubi plures q̄ duo testes possunt haberi
duo de uniuersitate non sufficerent. Et hoc
modo intelligat dictū archi. Sed ubi nō pos
sent haberi nisi duo forte p̄pter facti antiq
tatem tūc in subsidium staref dicto duorū
fili.

testiuz ex quo comodū uenit applicandum
uniuersitati. facit i simili quod nō. Bar. l. de
minore. §. troma. ff. de q̄sti. Ego autē in
hoc articulo quātū ad materiā iuris pascen
di puto aliter esse dicēdū ita dinstguēdo Si
querit an homines de uniuersitate possint
esse testes Aut est qō inter homines de uni
uersitate ille disticte possunt i testimoniū
adhiberi & deponere pro uno de uniuerſi
tate & pro alio quia tūc cessaret cause suspi
tio cuz presumatur in dubio testis diligere
unū sicut alium ex quo censet iter eos esse
par affectio ar. l. nō solum. §. de uno & quod
nō. Bar. ff. de ritu. nup. Et ita tenet Cardi
nalis zabare. i. c. cū. nūcius i fi. extra de testi.
& pro hoc facit q̄ nō. Bar. i. l. extraneo. §. de
qōne. ff. de questi. & l. qui istud ad fi. ff. de
testa. pro hoc ē tex. cū glo. magna in fi. i. q. v.
& c. cōsanguinei & glo. & doc. i. c. postremo
de app. & q̄ nō. Bal. in. l. cuz alie. E. de legi.
Aut ē qō inter homines aliquos de uniuerſi
tate & extraneū & tūc alii de uniuersitate
possunt eē testes nisi sentirēt aliquid como
dum uel sentire possent quia similē cām ha
beret ut. c. psonas cuz ibi nō. extra de testi.
Aut nō ē qō inter homines de uniuersitate
sed iter uniuersitatem & extraneum & tūc
aut tractat de iure pascēdi cōpetenti tantū
uniuersitati ita q̄ utilitatē effectus in totus
uel i parte uenit etiam i singulos de uniuer
sitate uel principaliter qa singuli depascūt
animalia sua & tūc n̄ possunt testificari illi
qui sunt de ipsa uniuersitate qa dicerēt eē
testes in facto proprio. l. oibus. ff. de testi. &
l. nullus. ff. eo. ti. Idem q̄n utilitatis effectus
principaliter competeret uniuersitati & in
ōnam singulis de uniuersitate puta qa uni
uersitas locat pascua & recipit preciū quod
diuidit postea inter singulos & idē eadem
ratione ut dixi facit glo. singularis. l. de iure
ff. ad municip. & q̄ nō. l. ex. quacūq̄. ff. si qs
in ius uoc. nō ie. q̄ ē intelligendū quādo sunt
singuli capates illius utilitatis al' secus sicut
cōtingit in causa mōasterii quia licet q̄nq̄
de bonis mōasterii fiāt portiones iter sin
gulos monachos ut. c. insinuāte extra q̄ cleri
ci & c. dilecto de preben. tamē non singuli
monaci habēt ius petēdi illas portiones ut
ibi notat. facit q̄ habet i. c. ii. d' sta. mo. & c.
edoceri de rescrip. Et propterea singuli mo
naci in cā sue uniuersitatis poterunt testifi
cari Et hoc uidet Cardinal' zab. i dicto. c. cū
nūcius. qui facit d' rāz iter causas uniuerſita

ris secularis & ecclesiastice Aut tractat de
iure pascēdi q̄ competit uniuersitati tantū
quia nullo modo cōicat cū singulis de uni
uersitate ne iter eos diuidit & tunc querit
nūquid homines de illa uniuersitate possint
i testes admitti & examinari & dic q̄ sic p
l. in tātus. §. uniuersitatis. ff. de rerū diui. &
l. sed si hac. §. q̄ manumittit. ff. de i ius uo.
Aut querit nūquid dictū eorū faciat plenā
fidē & sic an sint dicti testes omni excepti
one maiores. Et i hoc ego tenerē opti. archi
us q̄ non facerent plenam fidem sed p̄sum
ptionem iducāt quia negari non pōt eos n̄
habere aliquam affectionem ad suam uni
uersitatem quia si cōiter habere cōsueuerūt
idēo hoc p̄sumere debemus ar. l. certi condi
tio. §. si nūmos. ff. si cer. peta. & per id q̄ ha
bet per glo. & doc. i. l. i. E. de arbi. & idēo n̄
sunt oi exceptione maiores ex quo exceptō
ista presump̄ta pōt eis opponi ut ē glo. no
tabilis in. c. i. in d. maiores extra de confag.
& affi. & isti. de inutili. stip. §. Itē uerborum
Nec facio drām absolute iter uniuersitates
ecclesiasticā & secularē sicut facere uidetur
anto. de but. i dicto. c. nūcius de testi. puto
tamen q̄ maiorem p̄sumptionem faciant q̄
sunt d' uniuersitate ecclesiastica q̄ illi q̄ sūt
de seculari tum quia minus iuris habent p
sone ecclesiastice quia ius q̄ habēt i uniuer
sitate ecclesiastica nō trāsmittūt ad heredes
sicut faciunt laici iuxta nō. in. c. p̄seti de offi.
ordi. in. vi. cū sy. tum quia persone religiose
seu ecclesiastice magis i dubio sunt digne q̄
seculares ar. glo. notabil. lxx. di. monachus i
d. examinari. Credo tamen si essent plures
fidem plenam facerēt quia hoc q̄ deficit i
fide suplet numerus ut est glo. notabilis in
l. iii. §. eiusdem quoq̄ principis in d. nume
rus. ff. de testi. & pro hoc glo. i. in. c. cū a no
bis. & ibi doc. extra de testi. & tex. cum glo.
in. c. cum cām q̄ extra de proba. facit q̄ nō.
Bar. in. l. i. §. idē cornelio. ff. de questi. & bal.
in. l. si quis ex argentariis. §. ii. ff. de eden. In
hoc tamē cōcludo relinquēdū esse arbitrio
iudicātis an illis testib' sit plena fides adhi
benda qui habet considerare qualitatem &
cōditionem testium siue personarū & quā
titatem cause & si tota uniuersitas magnas
habet i illa causa affectiones ita ut sit suspi
candum de illis de uniuersitate testantibus
ar. l. iii. §. i. & §. eiusdem q̄ principis cuz ibi
notatis. ff. de testibus. Sed pone iuxta p̄
dicta q̄ testis examinat' in cā uniuersitatis

puta pascui si sentit comodū dixit q̄ nō an
itelligatur falsum dixisse ut repellatur a te
stificando uel q̄n colligitur ex p̄cedētib⁹ si
repellebatur dixit falsum al̄ secus. Itē dixit
Bar. in. l. ex quacūq; i. iiii. col. ff. si quis in ius
uo. non ie. de quo dic ut ibi p̄ eū & doc. q̄ p̄
petuo tene meti. Quarto p̄cipalr acq̄
ritur hec seruitus uel ius pascēdi sententia
ar. l. vi. que incipit ususfruct. §. i. ff. de usu
fruc. Quinto acquirif etiā hec seruitus
lege uel statuto Naz. l. acquiritur. i. acquisita
ē quia de iure cautū ē ut quicūq; per terras
trāsiens equū suū pabulare uoluerit iuxta
uias in p̄p̄inquo loco amplecti possit ad re
fectionē & respirationē equi sui ip̄one etiā
de herba uiridi & silua sine uastatiōe utat̄
pro sua comoditate & usu necessario. Ita di
cit tex. i. c. i. §. si. i. ti. de pace tenen. in usu. feu.
quē tex. declara ut ibi p̄ doc. Iaco. & albe. &
hoc tenet ibi bal. qui dicit p̄ illū tex. q̄ q̄cū
q; transit per terrā cū equo p̄t equū suū
saturare iuxta uia & p̄t etiā uti herba uiri
di & silua sine deuastatiōe alicui⁹. Et idē te
net albe. de rosate in. l. si. E. ad. l. acquiliam
pro hoc facit quia de iure diuino licitum ē
comedere uuas in agro alterius sed non ex
portare & colligere spicas & nō mittere fal
cem i messem alienā de consec. di. v. discipu
los. Et plus dixit Bar. in. l. ii. in fine per illū
tex. E. de pascu. pu. uel priua. li. xi. q̄ milites
Imperatoris descendentes ad partes tuscie
possunt petere a tuscis ut assignent eis pra
ta quib⁹ possint eorū equos pascere nō tam
debeant deuastare prata ut ibi. Sed cōtra
predicta opponif & uidet̄ q̄ imo n̄ liceat
in alieno pascer̄ equū etiā iuxta uia. l. quit⁹
mutius. ff. ad. l. acquil. So. ille. §. si. in. c. i. de
pace debet itelligi secūdu and. de yser. ibi q̄
ille qui pascebat non erat in agro sed in uia
unde se. appropinquabat ad sepem sepantē
agrū a uia & recipiebat de herba ul̄ d̄ fron
dibus p̄dētibus supra uiam uel accipiebat
de herba ex silua ibi propinqua iuxta uias
pro refectione equi sui fessi quod licet. duz
modo sine damno faciat Et ē ratio quia sibi
prodest & alteri nō nocet. ff. de euic. l. in de
bitore in fi. Sed do. Iaco. de aluaro. in. d. c. i.
§. si. dicit q̄ licet ista lectura i se sit uera tam
nō uidet̄ illi littere cōuenire quia ille tex. §
si. presupponit q̄ transitus fiebat per terrā
& nō per uia. Item quia satis modicas dubi
tatiōes habebat idcirco alii legūt secūdu eū
q̄ iste equitās pascebat equū suū in agro

iuxta uia quod licet tū quia sibi p̄dest & alii
non nocet tū quia facit hoc ex necessitate ac
etiā quia iuste credebat d̄m̄ p̄missurus si
hoc sciret unde non uidetur delinquere ut
nō. insti. de obli. que ex delict. na. §. furtum.
Item quia licet hoc uideatur iuridicū tū qa
cū istud sibi prodest & alteri nō noceat eq̄
tas suggerit ut hoc admittatur ut uidemus
i simili in. l. in summa. §. itēz uarus. ff. de aq̄
plu. ar. & ita notat glo. que hoc tenet. xxiii.
q. ii. c. fi. Sed circa predicta coiter sūt sta
tura que sp̄cialiter prouident in quo loco
& in quo tempore licitū sit pasular̄. Sz qd
si statutum est in ciuitate ut in talibus pra
tis hoies nō possint tenere bestias ad pasce
dum infra terminos designatos & sic i certa
pte prati poterit pasci & in certa n̄ Et qdā
fuit accusatus q̄ tenuerat bestias i dictis pra
tis nec fuerat dictū in accusatione in termi
nos designatos & sic simpliciter fuit p̄batū
an ex hoc sequi possit condempnatio. Bar.
format hāc. q. in. l. de pupillo. §. qui nunciat
ff. eo. ti. p̄ quā dicit q̄n unū & idē factū non
ē p̄hibitū in qualibet parte loci debz expri
mi & p̄bari illa pars loci in qua factū puni
bile & pro hoc uidet̄ tex. secūdu eū in. l. i. i
fi. cum. l. se. ff. de incen. ru. & nau. Idem dicit
Bar. de tēpore. Pone post medium mēsem
marcii l̄ pascolare in certis pratis & nō añ
qui accusauit de mēse marcii nō dicit i qua
parte dicti mēsis nisi exprimat̄ & p̄bet illa
pars tēporis i qua factū ē punibile nō seq̄t̄
cōdēnatio. pro hoc optime facit quod nō. l.
eū actū. ff. de neg. ges. & pro hoc ego allego
quod notat Ang. i. l. i substitutione de ul̄. &
pu. ubi dicit per illum tex. q̄ ubi certū & d̄
terminatū tempus ē de substātia dispōnis
illud punctualiter iteruenire debz al̄ dispō
nō tenet allegat. d. l. eū actū. & l. matrem. E
d̄ p̄ba. p̄ quē tex. Bal. ibi dicit multas q̄stio
nes si les us si ex forma statuti magnates n̄
possunt intrare palatium ante pulsationes
cāpane sub certa pena si probatur itroit⁹ n̄
sufficit nisi probet̄ explicite q̄ p̄cussit post
sonum campane uel intrauit ante sonum. l.
denūtiasse. §. quid tū. ff. de adul. l. pretor. §.
dotem. ff. ui. bo. rap. Iedz si p̄res biter a paro
chiano petit decimas de quesitis & parochi
anus dicit se non teneri quia ille quesituit añ
cōsiliū lateranē. debet enim p̄bare q̄ ante
quesitit cū sacerdotis itentio sit fūdada de
iure cōi secūdu Cy. & Ang. in. d. l. in rōnem
Idem dicit Ang. si creditor agit ypotecaria

cōtra ipm possessorem possessor confiteretur
rem fuisse de bonis debitoris sed negat fuisse
se eius tēpore obligationis contracte. Nam
creditor debet pbare q̄ illo tempore fuerit
debitoris q̄ istud ē de substātia ad fundādū
intentionē creditoris secundū. Cy. i. l. & q̄ nō
dum. §. quod dicitur. ff. de pigno. quod dicit
esse uerū i priuato creditore agente. Secus ē
in lisco ut ē tex. singularis secundū unaz lec
turam i. l. i. E. de iure sis. Itē pro hoc allego
quod notat idē Ang. i. l. ii. i secunda col. E. d̄
peti. heredi. ubi dicit p̄ illam. l. q̄ ubicunq̄
aliquod tēpus p̄ctualiter ē de substātia ad
uictoriā reportādaz ibi illud tēpus debet p̄
bari liquido & p̄ctualiter allegat. d. l. ma
trem & d. l. eū actū. Et idē dicit in loco ut. d.
l. non solū. §. sed ut p̄bari. & idē dicit i p̄cu
ratore denōciāte ut p̄curator ut. l. denūcias
se. §. quid tñ. ff. de adul. & idē etiaz dicit esse
in alia qualitate. l. pretor. §. nō autem & §. si
quis dolo. ff. si quis testa. li. el. ius. su. Et idem
uult ip̄e Ang. in. l. i. §. si. ff. de ien. ru. & na.
qui dicit q̄ ubi lex exigit certū locū ul' tēp̄
illud deduci & p̄ctualiter p̄bari oportet
ut ibi & l. si quis ex naufragio eo. ti. & l. si
belloz. ff. de accu. cū sy. Et idē etiā dicit ang.
i. l. eū qui. §. publiciana p̄ illum tex. ff. de pu
blic. qui subdit q̄ cautus sit ille qui debet p̄
bare i deducēdo & p̄bando dictū tēpus p̄
ctualiter al' succūberet facit. l. sed si alienum
§. i extraneis eo. ti. Et istaz sententiam tenet
ēt Bar. i. l. matres circa prin. E. dē proba. qui
dicit q̄ q̄ncūq̄ p̄batio consistit i differētia
tēporis uel loci oportet q̄ fundans se ex dif
ferentia p̄bet dīaz per. d. l. matrē & per. d.
l. eū actū. facit. l. i illa stipulatione. si cal. & l.
hoc iure & quod ibi notat Bar. & doc. ff. de
uer. obli. Et idē in effectu tenet Bal. i. l. si. in
iii. col. v. ex quibus concludo ibi ubicunq̄
iuris rō. E. de edic. diui. adri. tol. & per hoc
etiam facit q̄ nō. Inno. i. c. cū inhibitiō i ul'ti
ma glo. extra de clam. despon. Et quod nō
Flo. in. l. si domin⁹ seruū in fi. ff. ad. l. aq̄
q̄ dicit per glo. ibi q̄ ubi act⁹ pōt se habere
ad habitū & p̄missum semp in dubio itelli
gitur esse factus ex potestate p̄mittente Et
dicit hanc esse notabilē presumptionē que
p̄bat in. l. merito. ff. pro socio. & d̄ ista q̄sti
one uide plene p̄ abates i. c. audit⁹ i ultima
carta extra de prescrip. & adde. l. cum te &
quod ibi notat Sali. E. de dona. l. aut stichus
ff. de sta. lib. Q̄nero sexto principaliter
quō quis debeat uti seruitute iuris pascēdi.

Et primo dic q̄ debet uti prout i cōstitutio
ne seruitutis cōuentū ē ar. l. i. §. si cōuenerit
ff. de pos. uel prout ē cōsuetudo uel statutū
i loco ar. l. qui luminibus. ff. de serui. ur. p̄di.
& l. an in totū. E. de edi. priua. facit quod di
xi supra i seruitute aqueduct⁹ i. viii. q. p̄ci.
pali. Et iō quis debet uti illo genere pecorū
de quibus cōuentum est in constitutōe ser
uitutis & nō alio ar. l. certo generi in pri. &
per totā illā. l. ff. de serui. ru. p̄di. Sed qd si
simpl' ē cōstitutata seruit⁹ uel ius pascēdi in
fūdo alieno an possit cū omni pecore cuius
cūq̄ generis sit pasculari & uidef q̄ sic si nō
est expressa species pecorū ar. l. in tradendi
in prin. ff. cōi. pre. & dicta. l. certo generi. §.
si. & l. si seruitus i pri. cū ibi nō. ff. de ser. ur.
p̄di. q̄ credo esse uerū nisi ex aliis circum
stantiis appareret cōtrarium sensisse p̄. l. si
seruus pluriū. §. si. cū ibi notatis. ff. de le. i. cū
si. Item quid si est expressum de pecudibus
& reperiūf pecudes gētiles & nobiles que
habēt optimā lanā & magnā curā & custo
diā reqrūt ut sūt pecudes ueronēses & r̄pe
riunt' ēt alie que hnt lanam grossam & nō
reqrūt custodiā ut sunt pecudes ytalie & f
uitus simpl' ē cōstitutata de pecudib⁹ an pos
sint ad pascua duci tā pecudes grosse q̄ no
biles uel econtra puto q̄ sit inspiciendus lo
cus i quo sit seruitus cōstitutata quia si in illo
sunt tm grosse nō itelligeret' de nobilibus
& ecōtra si aliquod dānum uel itereffe esset
cōstituētī seruitutē quia i dubio uidef esse
actū de illis i loco ubi esse cōsueuerūt ar. l.
semper in stipulationib⁹ cū ibi notatis. ff. d̄
reg. iur. nec debet applicari numero pecore
uti i pascēdo q̄ sit seruitus cōstitutata ar. l. i. §.
trebatius cū. §. se q̄n. ff. de aqua coti. & esti. d̄
aqua etiā dicā in sequenti. q. principali nec
i alio loco uel tēpore cū sit seruitus cōstitutata
l. certo generi. ff. de serui. ru. p̄di. & l. si eo
loco. §. si. ff. si serui. uen. & l. si cui est uia in
prin. & l. si quis alia in prin. ff. quēadmodū
seruitutes amit. & l. si cōez. §. i. eo. ti. Sed ubi
nō esset cōuentio uel cōsuetudo aut statutū
debz uti secundum naturaz seruitutis iuris
pascēdi de qua habef i. l. pecoris cū. l. se q̄n.
ff. de serui. ru. pre. Item non debet quis uti
pascuis cuz pecoribus morbosis seu pestife
ris quia alia pecora cōtagiōe morbosī peco
ris perirent seu perire possent. l. iulianus i
prin. cum ibi notatis. ff. de ac. emp. Vnde di
cis morbida facta pecus totū corūpit ouī
le. Ne maculet socias ē seperanda grege. Et

ideo scribit bñs Ieronimus. Resecãde sunt
putride carnes & scabiosa ouis repellenda
ne tota domus ardeat massa corrumpatur
corpus putrescat & pecora intereãt. ut habe
tur. xxiii. q. iiii. resecãde. & per hoc ē tex. in
.c. fi. ð. ouem morbidam. ff. de sta. ho. & ibi
glo. dicit quod una ouis morbida totus gre
gem inficit. xlv. di. s. illud refert & facit tex
cũ glo. i. ð. iũcta. s. ex hoc edicto. ff. de dam
ifec. & tex. i. l. iii. e. de sum. tri. p. quẽ dixit ibi
Guil. de cu. & Bal. & Pau. de ca. & docto. q.
ubicũq; ē huiusmodi timor infectionis p̄t
fieri expulsio etiã d' ciuitate allegat in autẽ.
iusturan. q. pre. ab his in fi. Et etiam dicit q.
si aliqua inhonesta mulier uenit in uicinas
possiuit uicini facere ipsas expelli Et idẽ d'
leprosis & similib? Et de hoc est glo. i. e. i. in
. ð. expellant de usuris in. vi. de hoc etiam
scripsi i. l. ediles etiã. s. pedius i. iiii. notabili
ff. de edil. edic. q. bene nota q. cotidie p̄t
contingere. Nunquid autẽ habens serui
tutẽ iuris pascẽdi i fundo aliẽo debeat ipas
seruitutes postea diuidere Distingue duos
casus aut ambo sunt contenti diuidere aut
unus tm̄ uult diuidere alter non. Primo ca
su subdistingue aut queris de diuisione ser
uitutis & ista non p̄t diuidi quia ē diuisi
bilis. l. si unus. ff. de serui. ru. pre. & l. si sub
una. s. si. ff. de uer. ob. & hoc uult glo. fi. in fi.
in. l. si ex meo. ff. de ser. ru. predi. & hoc tenz
bar. in. l. stipulationes non diuiduntur i pri.
in. ii. opinione. ff. de uer. ob. Et ē r̄o quia ser
uitutes rustice reales sunt secũdũ idigẽtias
rei uel predii dominantis & usui i hoc eq. p
atur ut. l. ergo in. fi. ff. de ser. ru. pre. & nõ.
Bar. in. l. eadẽ. s. cato in. vi. q. & dicta. l. stipu
lationes non diuiduntur i. iiii. q. post medias
col. de uer. ob. & ideo sicut usus est indiui
duus. l. usus pars. ff. de usu & habita etiã
seruitus iuris pascẽdi. Aut queris de fundo
in quo debet seruit? iuris pascẽdi uel de ip
sis pecoribus & in his p̄t fieri diuisio uide
licet ut citra p̄tẽ fundi pascãt & i illa sit ser
uitus & i aliis partib? fundi remittat? fuit?
ut. l. ad certã. ff. de serui. & l. si quis duas. s. si
quis partem. ff. coi. p̄di. facit. l. certo generi i
prin. de ser. ru. pre. & l. si cui uia in prin. ff.
quẽad. ser. ami. non aut p̄t diuidi pro p̄tẽ i
certa p̄tẽ indiuisio. l. ptis. ff. de ser. & l. qui per
certum. ff. coi. pre. & l. pluribus. s. si. de uer.
fig. & hoc uult Bar. in prin. secũde op. i. l. sti
pulationes non diuidit? de uer. ob. Et simili
ter nõ p̄t diuidi numerus pecorũ nisi pro

diuiso pro pecorũ numero & nõ aliter ar. l.
usumfructuarium. s. in uiuariis. & quod ibi
notat flor. ff. de usufruc. & Bar. d. ii. op. dicẽt
nõ cadere ēt diuisionẽ p̄ diuisio q. si fieret
talis diuisio nullus erit usus tm̄ si fieret hui?
mõ diuisio inter habentem seruitutẽ iuris
pascẽdi & debẽtem seruitutes puta. xxv. cã
pos oio nõ cõprehendit uigore emptionis
quia i ea nõ est noiat? i. in uendendo i pri.
ff. de contrahen. emp. nec uigore statuti q.
illud non loquit? nisi in habetibus. xxv. cam
pos. imo plus dico etiã si uendens diceret q.
comprehẽderet ius pascẽdi nõ ualere ar. l.
si ita scrip. ff. regula cũ ibi notatis. ff. de libe.
& postu. Aut uendidit. xxv. campos uel ul
tra & tũc teneo qm̄ uẽditio esset simpliciter
facta nulla mẽtione de iure pascẽdi q. uẽit
etiã illud ius pascũlandi tanq̄ connexum
ar. dicti. s. regula cũ ibi notatis per gl. & doc.
facit. l. alienatio. ff. de contrahen. emp. & l.
traditio in prin. ff. de acq. re. do. aut pascua
siue ius pascũlandi cõpetit uni suo iure pro
prio puta quia emit uel aliter acquisiuit ius
pascũlandi i fundo alterius uel coi & uẽdi
dit postea aliũ fundus suũ nulla habita mẽ
tione de iure pascẽdi & tũc n̄ comprehẽdit
tur illud ius pascũlandi per dicta. l. iuẽden
do in prin. Sed circa predicta dubitari
p̄t an ius pascũlandi quesitũ per tirãnũ s̄
ius in prediis alienis trãseat in ecclesiam &
dic q. nõ quia ecclesia ē cultrix & altrix iu
sticie nec patitur aliq. contra iusticias in se
ferre uel i alterũ licet priuatus sepe deuiet a
iusticia ut ē tex. sing. in. c. i. s. & si cliẽtulus i
ti. de alie. feu. Et quia ecclesia non succedit i
aliquo turpi questu. c. ex transmissã extra d'
deci. & ideo debet illis restitui quibus est i
iuste ablatu. uel usurpatum uel pauperib?
erogari. ar. c. cum tu extra de usur. & c. cum
sit minus de iudeis. facit. l. ii. & q. ibi nõ. c.
d' epi. audi. Tertio acquiritur fuitus siue
ius pascũlandi p̄scriptione uel cõsuetudine
prescripta sicut alia quelibet seruitus & ius
acquiri p̄t ut. l. i. & ii. cũ ibi nõ. c. de ser. &
l. seruitutẽ predioꝝ cum ibi nõ. per glo. &
doc. ff. de ser. & l. hoc iure. s. ductus aque. ff.
de aqua coti. & esti. & c. fi. cum ibi nõ. extra
de cõsue. cum sy. & istud ē clare. Sed du
bium p̄t esse quãto tempore prescribatur
Et dicẽdum ē requiri tm̄ tempus cuius ini
cii memoria non existat i cõtrariũ qm̄ hec
seruitus habet causam discõtinuã ut dicto. s.
ductus aque & l. foramen in prin. & s. i. ff.
l. iiii.

de ser. ur. pre. nisi allegat titulus & ad ipm
probandū deducat & probet ipm fuisse i
possessione uel quasi huius seruitutis uel
iuris pascēdi ut nō. glo. notabilis in dicta. l.
seruitutes predioꝝ & glo. in. l. i. §. deniq; el.
. ii. ff. de aqua plu. ar. & glo. in. l. i. & doc. in. c.
peruenit extra de censu. & dixi plene i pri
mo li. in. viii. q. principali & supra in ti. de
ser. aque duc. x. circa terciū quādo nulla est
conuentio. Sed dubiū est qualiter pbe
possessio uel quasi seruitus iuris pascēdi &
sic que persone debeant pascuisse ad hoc
ut inducat dicta prescriptio seu cōsuetudo
prescripta Et i hoc distingue at singulares
persone p̄tendūt ad suam priuatā tm utili
tates se prescripsisse aut uniuersitas Primo
casu qn̄ sunt singulares persone nō ē dubiū
si ip̄e fuerūt in q̄i possessione iuris ul' serui
tutis pascēdi p se. ul' alius eorū noīe suffic̄ ar.
. l. si. in. fi. cū. l. se. & l. q. uulgo meo i prin. &
. l. interdū cuz ibi nō. ff. de acq. pos. Secundo
casu quando est uniuersitas que dicit se pre
scripsisse & tūc si probet p̄ sindicū ul' alios
qui regūt uniuersitatē possedisse sufficeret
ut. d. l. i. §. si. & ibi hoc nō. Bar. & doc. & pro
bat i. l. municipibꝝ. ff. de condi. & de. uel si
probet q̄ maior ps uniuersitatis possederit
uel consenserit ut aliquis p se possideret. l.
metū. §. aiaduertendū. ff. q. mē. ca. & nō. glo.
fi. in. l. ii. ff. de acq. pos. uel etiam si probetur
seruum uniuersitatis possedisse ut. d. l. i. §. si.
cum. l. se. Sed si alique singulares persone d̄
uniuersitate possederunt nūquid hoc suffi
ciat p uniuersitatem ut uniuersitas uideat
possedisse uide tex. i. l. sicut. §. i. ff. q. cuiusq;
uni. no. & ibi glo. i. fi. q. facit ad usum neōris
p bestias hominuz uille & ibi Bal. exponit
glo. ut si singulares homines uille pascula
uerint in nemore uniuersitatis intelligatur
licet nō appareat de mādato eorū quia paci
entia uniuersitatis loco mandati habet ut
ff. man. l. qui patitur. q. ergo pauci possede
runt extendit ad uniuersos & sic extendit
prescriptio seu cōsuetudo secūdum glo. de
quo per Inno. i. c. dilecto extra de offi. arch.
& hoc quidē uidetur uelle guil. de cu. in. d. l.
sicut. §. i. qui dicit si aliqui puta. x. uel. xx.
uniuersitatis singuli usi sunt quodā nemo
in tanto tempore cuius incii memoria nō
extat in cōtrariū licet uideat̄ acquisitus ius
illis solis quia prescriptio est odiosa. l. quod
meo. §. si. ff. d̄ po. tm si ip̄i usi sunt noīe uiuer
sitatis & tāquā de uniuersitate uniuersitati

ius quērit̄ quia cū interrogabunt̄ respōde
bunt ideo usi sumus quia uniuersitas habet
ius & ita p tales acquir̄it uniuersitati facit. l.
sed ea de. ll. & l. an in totum. c. de edi. priua.
& l. ii. c. que sit lon. consue. & hoc inducit
cōsuetudo ut ibi Nec obstat q̄ dicit̄ p̄scrip
tio est odiosa ergo non ampliāda quia illud
uerū in ipsa acquirēda sed postq̄ est q̄sita
facilius ampliāat̄. l. aperte. ff. de iti. act. q. pri
facit. c. de ag. & cen. l. cū sumus li. xi. Et pre
dicta intellige uera si predicte tales p̄sone
hoc fecerint nomine uniuersitatis & de mā
dato uel scia uniuersitatis uel regētū ipsam
quo casu nedū possessio acquisita cōseruat̄
sed etiaz de nouo acquir̄it̄ p. d. l. i. cū. l. se. ff.
de acqui. pos. & per. l. municipibus de cōdi.
& demon. coniuncta. l. qui patit̄. ff. man. &
dicūt̄ use de uolūtate & scia eorū quibus cu
ra uniuersitatis om̄issa ē ut. l. mūicipes itel
ligūt̄. ff. ad municip. & nō. per glo. i. c. dilec
tus el. ii. in x. officialibus extra de testi. Et i
tellige qn̄ illi regētes sciebāt dictas persōas
singulares uti noīe eorū seu uniuersitatis al
nō possz uniuersitas possidere ex quo sint
administratores nesciebāt p uniuersitatem
possidere q̄a ad acq̄redam possessionē req̄
ritur administratio. l. iii. i. pri. & l. quemad.
ff. d̄ acqui. po. quia animus debet esse apud
regentes ciuitatē ut. d. l. i. §. si. cū. l. se. eo. ti. &
propterea i practica sis cautus ut articules
& probes q̄ administratores sciuerūt tales
nomie uniuersitatis sue possidere sed si sim
pliciter dicte singulares persone use fuisset
dicto nemore uel iure pasculandi absq; mā
dato & scientia uniuersitatis uel regentuz
eam In hoc distigue aut sunt use noibus p
prius & claz ē q̄ nihil acquisuerūt uniuers
itati nec i acq̄reda possessione nec i acquisi
ta cōseruāda. l. sicut. §. i. ff. q. cuiusq; uni. no.
quia actus agentium non debet operari ul
tra intentionem eorū. l. non oīs. ff. si cer. pet.
Aut sunt use noibꝝ p̄priis & uniuersitatis
uel uniuersitatis tm̄ & hoc nō cōstat & idē
quia paria sunt nō esse ul' esse & non appa
rere. l. i. lege fūdi. & l. tutela. ff. de contrahen.
emp. Aut cōstat q̄ fuerūt use absq; manda
to uel scietia uniuersitatis uel gubernātuz
eam & tūc aut tractat̄ de possessione l' qua
si acquisita uniuersitate cōseruāda & pdest
uniuersitati per tex. in. l. generalis. ff. d̄ acq.
po. & per ea que dixi. s. secūdum guil. d̄ cu.
Aut tractat̄ de possessione ul' q̄si de nouo
uniuersitati acquirēda & tūc uidetur q̄ ius

possionis uel quasi querere uniuersitati
nō potuerit per. tex. i. d. l. i. §. si. cu. l. se. ff. de
acq. po. & hoc uidet posse pbari hac rōne
quia sicut p ciuē nō pōt queri ciuitati rōne
subiectiōis ut nō. Bar. in. l. stipulatus. §. gri
fognus. ff. de uer. ob. & l. i. ff. de iure fil. ita
multo minus uidet p rusticos posse queri
uille sue ul' per alias psonas singulares uni
uersitati sue. Sed ista rō non uidet bona qa
Ros. & Pau. de ca. in. d. §. grifognus tenent
cōtrariū. s. q. p ciuē & eius stipulationē acq
ratur ciuitati sicut per filiū patri quia nō ē
minor subiecto quā filialis ut. l. ueluti. ff. de
iusti. & iure. & nō minus quis nascitur sue
rei pu. l. i. §. & generaliter. ff. de uen. in pos.
mit. Vnde Tullius li. i. officior. Non solum
nobis nati sum' ortus qz nostri parti patria
uēdicat prim amici nostri. facit. l. postlimi.
§. filius. ff. de capti. Ego uero teneo quod nō
acquirat ciuitati per. d. l. i. §. si. cū. l. se. cū glo.
ubi est casus. ff. de acq. pos. Nec obstat dum
dixi per ciuē acqri posse ciuitati sicut p filiū
patri quia hoc nō puto uerū quia nō reperi
tur iur' cautū. Et contrariū notat cōiter doc.
in. d. l. stipulatus. §. grifognus. ff. d' uer. ob.
Preterea in alia uniuersitate q̄ ciuitate uel
patria nō pcederet sine dubio per p̄dicta.

Sed aliud dubiū cotidianū pōt occurrere
nūquid ius pascendi cōpetens uille uel uni
uersitati possit pbari per hoies dicte uille
uel uniuersitatis Ista q̄stio ponit p Ci. i. l.
parētes i si. c. d' testi. q̄ dicit qz qn disputat
de pascuis & nemoribus i quibus bestie sin
gularū depascūt & singuli ligna incidūt si
iducātur hoies de dicta uilla ad testificādus
eorū testimoniū nō ē idoneū quia dicitur
testimoniū i re ppria ex quo ad eū spectat
cōmodū. l. i. §. in propria. ff. qn ap. sit cōiunc
ta. l. oibus. c. de testi. sed si singuli non senti
rent aliquod cōmodū in pticulari sed tm in
cōi puta quia aialia solū cōis pascebantur ul'
pro cōi tm ligna icidebātur tūc possent esse
testes ar. l. si autē. §. uniuersitatis. ff. de reruz
diui. & l. sed si hac. §. qui manumittitur. ff. d'
in ius uo. & et ita tenet la. de ra. & spe. & q̄
plures antiqui & moderni doc. Et idēz uult
la. Bar. & guil. de cu. i. d. §. qui manumittitur
& idēz tenet in effectu Bal. i. d. l. paren
tes i si. qui dicit qz ubi utilitatis effectus non
distribuit in singulos sed p̄tinet ad burfaz
uniuersales tūc recipitur testimoniū singu
lorū quia bona sunt diuisa. l. uniuersitatis a
bonis singularū. secus ubi utilitatis effectus

distribuat in singulos Ista fuit opinio ori
ginalis Cy. in. d. l. i. c. ad. l. acqui. i. additi. sua
pua quā quidā non hnt l3 Paulus ipm non
alleget imo cōtra euz concludit que opinio
Pauli licet esset uera tm uideret esse limit.
tāda qn ille qui reduxit opus nō fuit i dolo
secus si fuisset puta quia sciebat se teneri ad
seruitutē & nō posse opus cōtra seruitutem
facere quia tūc uidet qz propter dolū suum
perdat facultatē reducendi rē i pristinū sta
tū ar. l. pe. §. si. ff. cōmoda. & l. si seruitutē de
pig. ac. l. inter cās. §. & cum seruus. ff. man. l.
qz i prin. ff. de noxa. cū si. Sed certe illa iura
loquūtur i actione noxali in qua interesse
prelari pōt dño dānum passo non seruo q
dedit damnum cū forte ualeret multo mi
nus q̄ sit damnum. Secus uidet esse in casu
nostro i quo nō interest eius cui seruitus d'
bet ut dānum maius sibi resarciat q̄ ut res
i pristinū statū reducat & si aliqd itereffet
plus ēt illud posset pati p. l. si cum dies. §. si.
cū. l. se. ff. de arbi. Cois tamē opinio doct. ur'
esse qz fiat Aut corpus factum est reducibi
le uel nō ut supra dixi. In hoc tm breuiter o
cludas Aut ille cui debetur fuitus reducto
fūdo seruiētis ad culturā uult agere actiōe
l. acqui. ad emēdationē damni & pōt si fun
dus nō esset reducibilis ad priorez statū &
istud nō habet dubiū & ita loqur. l. i. & ii. i
prin. c. ad. l. acquil. cum si. Aut est reducibil'
ad priorem formā & tūc tene qz silr possit
agi ad emēdationē damni per dicta iura s3
erit i facultate debētis fuitutē reducere op'
ad pristinū statū & ita pōt loqui. d. l. ii. i. si.
per ea q̄ dixi secundū pau. aut agere uult ac
tione. l. aquilie ut res i pristinū statū redu
catur & tūc aut nō ē reducibilis & nō pōt se
cūduz Cy. bal. ang. & Sali. in. d. l. ii. & istud
ē clarū. Aut res ē reducibilis i pristinū sta
tum & i hoc teneo qz agere possit ut reduca
tur & p̄stando itereffe liberaretur per ea q̄
stati dicaz in casu srq̄nti & ita uidetur cois
opinto. Aut ille cui debetur seruit' uult age
re actiōe cōfessoria & in hoc stat dubiū an
possit agere ad reducēdū rē in pristinū sta
tus ubi pōt reduci an uero debeat agere ad
interesse tm quia i actione cōfessoria uenit
interesse. l. loci corpus. §. i. cōfessoria. ff. si f
ui. uen. & quia i obligationibus facti uenit
oblatio ad itereffe. l. stipulationes nō diuidū
tur. §. celsus de uer. ob. Contrariuz tm teneo
uidelicet ut possit agi cōfessoria ad opus i
pristinū statū reducēdū quod sic probatur

quicūq; factum ē in obligatiōe ex dispōne
legali semp q; tenetur ad factū. l. stipulatō
§. sin autē. ff. de no. op. nun. & ibi hoc notat.
Bar. i. si. & idem notat Bar. in. l. i. §. i. ii. col.
& l. si prius in. x. q. eo. ti. & Bar. & doc. in. l.
stipulatiōes nō diuidūtur. ff. de uer. ob. Sed
ista paciētia q; quis possit cū suis pecorib;
pasculari i fundo debenti fuitutē uenit ex
dispōne legali. d. l. quoc. de seruitu. & l. iii.
§. dari. ff. de usufruc. ergo ad illam precise
cogi poterit nec liberrabit debēs seruitutes
si uult prestare interesse. Si uō opus est fac
tum eo cui seruitus debetur ignorāte & sic
nec expresse nec tacite cōsentiēte quia tūc
aut erat ignorātia facti quia nesciebat opus
fieri facti puta quia bene sciebat opus fieri
i fundo seruiētis sed ignorabat fundū illum
sibi fūientem uel ignorabat seruitutes sibi
deberi & sibi i aliquo nō preiudicat & erit
idem quod ē in casu pcedēti qn̄ sciuit & cō
tradixit. l. labeo & l. s. hoc ita. ff. d. aqua plu.
ar. & ibi hoc tenet Bar. & pbat in. l. sabinus
ff. cōi diui. Aut erat ignorantia iuris puta
quia sciebat fundū debere sibi fuitutē iuris
pascēdi & sciebat opus fieri cōtra seruitutē
debitā sed ignorantia iuris ductus credebat
dñm fundi posse illud opus facere i sui pre
iudiciū iō tacuit & nō cōtradixit & tūc idē
quia etiā errore iuris i hoc casu ubi tractat
de damno suo euitado sibi nō nocet ut dicit
glo. notabilis quas seqtur ibi Bar. & doc. in
d. l. labeo. ff. de aqua plu. ar. facit. l. iuris igno
rantia. l. ii. & l. erratū. ff. de iur. & fac. igno.

Supereft alia questio an ille qui reperit
aial i fundo in quo sibi debet seruitus iuris
pascēdi possit ipm occidere uel retinere do
nec reficiatur damnū quod dedit uel donec
cognoscatur cui? sit illud aial. Ista qō forma
tur i psona dñi fundi p spec. in ti. de actore
§. i. sed pone inueni pecudā. & per doc. i
l. hoc amplius de his. ff. de dam. infec. per.
Bar. i. l. ratum. ff. de incen. rui. & nau. & flo.
i. l. quintus. ff. ad. l. acqui. per tex. glo. anto. de
but. in. c. si leserit extra de iniur. & dam. da.

Ex oibus breuiter ita concludas. Aut uo
lo occidere aial quia inueni i fundo meo uel
mibi seruitutē debēti & nō possum. d. l. qn̄
tus in prin. Aut n̄ uolo ipz occidere sed uer
berare ul uehementius ipsum deice ul co
gere ita ut aliqd damnū paciatur & n̄ pos
sus s; debeo ipm expeller ac si esset aial me
um al teneor pro damno. d. l. qntus in prin.
§. i. & istud nō habet dubiū nisi esset statu

tum i loco q; darēt potestātē predictaz faci
endi. Aut nolo ipm aial pcutere uel occide
re sed retinere & tūc aut uolo retiere qa nō
cognosco cui? sit aial donec itelligere possū
eius dominū contra quem agere ualeam &
possum ob hāc cām retinere ut notat sing.
spe. i. d. sed pone inueni pecudē & idem
tenet Bal. secūdū Ricar. mal. i. l. ii. c. de ser
uis fugi. per. l. capite qnto. ff. de adul. Et idē
tenet Lodo. de roma i. l. hoc ampli? §. de his
ff. de dam. infec. Aut uolo animal include
re & retinere donec mihi satisficiat d' dam
no uel itereffe & uidet q; possis per. l. rat?
ff. de incen. rui. & nau. & d. §. de his. In con
trariū uidet. d. l. quintus, Oldra. quē seqtur
Bar. & doc. in. d. §. de his tenet q; non possit
iccludi i retineri per. d. l. quintus & idē bal.
i. d. l. ii. Nec ob. d. l. ratus & d. §. de his quia se
cundum Bar. maius ē periculum i retentōe
animaliū quia facilius pereūt q; i aliis in. d. l.
quintus & glo. & lo. an. & but. & doc. in. d. c.
si leserit extra de iniur. & dam. da.

Quero. vii. principaliter quō seruit? iu
ris pascēdi amittat. Ista qō decidi pōt ex his
que dixi in. i. li. in. iiii. q. principali. Sed
pōt ulterius dubitari an si uni debet serui
tus iuris pascēdi p certo numero pecudum
& ipse usus est ampliori numero an pp h
amittat seruitus. & dicas q; nō ex quo plus
fecit q; sibi debet ut pbatur i. l. si cui uia i
prin. ff. quēad. serui. amit. pro hoc optime fa
cit. l. i. §. item queritur & §. trebatius cum. §.
sequenti. ff. de aqua coti. & est. Item quid si
debeatur seruitus iuris pascēdi cū certo ge
nere pecudū & usus ē seruitute o alio gene
re puta equarū uel uaccarū an p hoc amitta
tur seruit? dicas q; sic. Et idē qn̄ debebat uti
certo tēpore uel loco & usus ē alio loco uel
tēpore & l. si cōez. §. i. ut. l. si quis aliena in
prin. ff. quēad. ser. amit. Item qd si locus
debēs seruitutem ē occupatus p tyrannum
qui usus ē illis pascuis an perdatur seruitus
dicas q; nō ut pbatur i. l. qui fūdū. ff. quēad.
serui. amit. o his que ibi nō. per bar. & doc.
& pro hoc facit quod notat Bal. i. l. male agi
tur in fi. c. de prescrip. xxx. anno. ubi dicit
regl' per tex. i. d. l. qui fūdus q; papa roma
nus nō perdit possessionē alicui? rei ei sub
tracte per rebellionē papat? qa papa ultra
montanus siue iustus siue iniustus noie eccle
sie possidet & sic romana ecclesia nihil per
dit qa etiā p simplex factū retinetur serui
t? d. l. qui fūdum quod nō. Itē qd si cōe

emit pascua & unus de cōi uendit unum
fundum suū p priū cū omni iur sibi spectā
te an per hoc uideatur amississe seruitutem
uel saltē ipm ius pascēdi & uidetur q sic ip
se uideatur tacite alienasse etiam illud ius
pascendi per. l. testatrix. §. i. ff. si ser. uen. Di
cas contrariuz quia in uenditione simplici
uel alienatiōe qualibet uel istrumēto semp
intelligitur exceptū ius cōis ut elegāter ult
Bar. i. l. rescripta. §. sciendū circa si. ff. de mu.
& ho. quod nō. ad. q. de qua fui al' interroga
tus an si cōe emit decimas omniū fundorū
suorū & unus de cōi uendit predia sua nū
quid uideatur uēdidisse ius decie cū fundis
uenditis & dixi quod nō ex quo decima p
cōe fuerat emptā & cōi acquisita & adde q
dixi supra in. v. q. principali. Octauo qri
tur qua actiōe agit p ista seruitute iuris pa
scēdi & dic q illi cui hec seruitus iuris pascē
di debetur competit actio confessoria. l. ii. §.
. i. ff. si ser. uen. de qua habetur ibi plene per
flo. & Bar. & doc. in. l. si prius. ff. de no. op.
nunc. & glo. & doc. i. §. eque insti. de acti. &
ista actio est directa quādo competit p ser
uitute cōstituta sed si competit p seruitute
prescripta tūc esset utilis cōfessoria in. l. i. §.
si. ff. de aqua plu. ar. cōiuncta autē. nisi tricē
nali cuz ibi nō. per glo. & doc. e. de bo. mat.
& hoc quando debetur a p̄dio alteri predio
secus si ille qui habet ius pascēdi nō haberet
prediū quia tunc nō esset seruitus realis sed
seruitus uel ius personale. l. ut pomum. ff. de
ser. ru. pre. & dixi supra i prima. q. p̄cipali
in si. & hoc casu si illud ius deberetur ex cō
uentiōe deberetur ex eo cōtractu & si debe
retur ex prescriptiōe cū titulo similiter cō
peteret actio saltē utilis p notata i. d. l. i. §. si.
& d. autē. nisi tricēnali & bal. in. l. i. §. de usu
fruc. & si ex forma statuti prescripsit posset
agi cōditione ex illo statuto per. l. i. cum ibi
notatis. ff. de condi. ex. l. Sed si queritur q
actio competat illi i cuius fundo pasculatur
contra debitā seruitutes dic quod dat' actio
in factū puta quia unus possit pascolare in
parte fundi certa cū cētū tātū pecoribus &
alius in alia certa parte fundi cuz aliis cētū
uel ducentū pecorib' ualeat diuisio & remo
ueret seruitutē in partibus & p pecoribus
cōstitutā. d. l. ad certā cum aliis ibi allegatis
Aut queris de tempore quo debeat pascula
ri & hoc etiam diuidi pōt quia tale tempus
diuisionem recipit ut probat' in. l. lucio cū
l. sequenti. ff. de aqua coti. & esti. & l. uia. §.

.i. ff. de ser. facit. l. si sic constituta. ff. quemad.
ser. amit. Et hoc uult i effectu bar. in dicta. l.
stipulationes nō diuiduntur i si. q. subdit qd
licet fieri possit talis diuisio respectu cōmo
ditatis tēporis & sic modificari & mod' ei
adici. l. iii. ff. d' fur. tamen ipsa seruitus iudi
catur idiuidua qa ei' usus est indiuiduus. l.
ute. ff. de ser. & dic usus non iferri ut dicit
ibi Bar. sed usus seruitutis q resultat ex pa
ciētia dñi pmittētis seruitutē & facto utētis
. l. quotiens la. ii. ff. de ser. & l. iii. §. dare d' usu
fruc. & quia secūdam indigētiam fundi do
minātis conceditur. l. ergo in si. de ser. ru.
predi. & dixi. in prin. huius. q. Secundo
casu principali qñ unus uult diuidere alter
nō Et in primis dicas q respectu seruitutis
diuidēde nō cadit ista dubitatio quia nullo
mō pōt diuidi ut dixi. Sed qritur an un'
possit aliū cogere ad diuisionem uel fūdi p
pecorū uel temporis pasculandi. Et in hoc
subdistingue aut ista questio est iter domi
nos predii seruiētis aut inter dominos p̄
dii dominātis simul Si est qō inter domios
predii seruiētis quia un' uult diuidere fun
dum p parte sibi spectāte alter non uult &
tūc aut ille qui prouocat ad diuisionem est
maior aut minor Si ē maior pōt alium pro
uocare etiā minorē ad diuisionem l. ii. §. d'
fūdo do. & l. iter oēs. e. de predi. mi. & nō.
in. l. iubem' nulli in prin. e. de sacro sanc.
eccle. Et est rō quia nemo cogit stare i cōi
one quoniā comunio solet parere discōdiaf
. l. cū pater. §. dulcissimis. ff. de le. ii. immo si
esset factū pactū ut nūq' posset fieri diuisio
nō ualere. l. & in hoc iudicio. §. si cōueniat
. ff. sa. herc. Si ē minor qui puocat ad diuisio
nem & tūc regulariter nō pōt petere fieri
diuisiones rei immobilis. l. si pupilloz i pri. ff.
de rebus eoz. & d. l. inter omnes nisi uelit
diuidere gratia fructuū ut nō. glo. & doc. in
dicta. l. iubemus i prin. i. v. diuidere. uel qñ
sibi expediret ut dicit ibi glo. puta quia ha
beret sociū rixosuz ut statim dicā Si ē ques
tio iter dominos predii dominātis idē quo
ad diuisionē ipsius predii dominantis cōis
inter eos. l. uia constitui. ff. de ser. ru. predio.
& etiā quo ad diuisionem p̄dii seruiētis res
pectu iuris pasculādi uidelicet ut un' i cer
ta pte fundi ali' i alia uel un' cū tot pecori
bus uel certo tēpore alius cū aliis pecorib'
cuz certo tempore. l. nā satis. §. sed si is totus
cū. §. se. ff. quead. ser. amit. & p ea que dicta
sunt dum tñ hoc fiat sine damno & itereffe

alterius ar. l. si seruitutes. §. publico loco. ff. de ser. & l. merito. §. si quis in prin. ff. ne qd in loco pub. & l. ii. §. si. & l. per quem locum. ff. de ser. ru. pre. & l. Iucio. ff. de aqua coti. & esti. & l. si quid et. l. preses et. l. si manifesta. C. de seruitu. et aqua. et per nō. in. l. gallus. §. et si quid tm. ff. de libe. prete. Et aduerte quando solum qō est inter dominos predii dominātis qa unus uult diuidere fundum seruiētis uel numerū pecorū uel tēpus pascu landi et alter nō uult & tunc dicendum est ut dixi in principio Aut est maior qui pro uocat ad diuisionem & alter patit dampnū si fieret diuisio quia melius pascularent in toto fundo simul q̄ de p se in aliqua pte & tūc nō posset cogi ad diuisionē ex quo dicta seruit⁹ est simpliciter constituta. l. si fuitus in prin. ff. de ser. ur. pre. & l. si toto generi. §. si totus usqz. ff. de ser. ur. p. & l. uia pstitui. §. quemcūqz. eo. ti. nisi aliqua iusta causa di uisiōis subesset ut statim dicas de minore p uocante ad diuisionē Aut alter dampnū n̄ pateretur & tunc regulariter posset fieri di uisio quia nemo cogitur stare i cōione ut di ctum est ar. l. imperatores. §. de ser. ru. pre. & uide albe. in. l. testatrix. §. i. ff. si ser. uen. Aut ē minor qui puocat & regulariter nō pōt. l. inter omnes. C. de predi. mi. l. si pupil lorū in prin. ff. de rebus eorū Et ides si esset ecclesia uel alius qui phibitus esset alienare d. l. iubemus. C. de sa. sanc. ecc. Sed hoc fallit qn̄ subesset aliqua iusta causa ut qn̄ pecora alterius essent morbosa quia tunc deberet fieri diuisio ul̄ morbosa repelli p. Liulian⁹ in prin. ff. de acti. emp. & dixi supra in hac vi. q. principali circa prin. Secūda causa est qn̄ alter socius esset nimis rixosus uel odio sus aut molestus. l. si cōueniūt i si. & ibi hoc nō. bar. Bal. & doc. ff. p socio. & idem notat glo. & doc. in. l. ii. §. nec cogitur. ff. so. ma. & Bar. in. l. inter pupillos. ff. de auc. tu. Bar. in. l. cū satis. C. de agri. & flo. i. l. cum satis. C. de agri. & cen. li. xi. & Ang. in. l. ii. C. d. fun. do. & flo. in. l. i. §. si plures. ff. de his qui deie. uel effu. Si uero non ē qō inter dños predii ser uientis siml̄ & tūc si ista qō ē quia dñi pre dii dominātis uolūt inter se diuiderē fundū seruiētis uel numeruz pecuduz uel tempus pascu landi domini predii seruiētis nolunt ut fiat aliqua diuisio sed q̄ omnes simul pas culētur sicut soliti sunt pasculare uel ecōtra dñi predii seruiētis uolūt & uidef q̄ diui dere possint quia nemo ut dixi cogit̄ stare

i cōtione In cōtrariū uidef q̄ nihil debet & i nouari cōtra ueterē & morez antiquum. l. si manifeste. ff. de ser. & aqua. & l. cōtra consu etā formā. l. si preses eo. ti. & l. an in totum. C. de edi. pri. Tu dic si sicut maiores regula riter possunt diuidere ar. l. imperatores. ff. de ser. ru. pre. & hoc uidetur tenere albe. de rosa. i. d. l. testatrix. §. i. ff. si ser. uē. quod tm̄ in tellige nisi domini predii seruiētis paterē tur aliquod damnuz ex tali diuisione uel do mini predii dominantis quia tunc possunt impedire diuisionē Sed si sunt minores nō pnt puocar ad diuisionē regulariter Fallit qn̄ subesset aliqua iusta causa per ea q̄ dicta sunt. Alia est questio que conuenienter subicif an dñs predii seruiētis possit loca i quibus debet alteri seruitutes & in quibus debet ius pascendi puta pascua & ligna re ducere ad culturā inuito dño predii domi nantis cui debet seruitus iuris pascendi & econtra an ille cui debet hec seruit⁹ possit inuito domino fundi reducere pascua ita ut efficiant̄ meliora Et uidef circa primū dñs predii dominātis nō posse reducere pascua ad culturā inuito illo cui seruitus iuris pas cendi debet qa est cōtra formā & cōsuetu dinē seruitutis iuris pascēdi impositae ar. l. p ses & l. si manifeste. C. de ser. & aq. l. ii. in. si. C. ad. l. aq. ltez pro hoc. l. s. & si qd. §. s. nec seruitus. cum. l. se. ff. de usuf. ubi habere pro prietariū n̄ posse inuito usufructuario fundo seruitutis imponere ex quo deterior fiat cō ditio usufructuarii & idē pbat̄ i. l. loc⁹. §. i. e. ti. & l. si usufruc. §. ppto. ff. d' aqua plu. ar. & l. si eo lo. in prin. ff. si ser. uen. Incōtra rium uidef ex quo fundum meliores facit per tex. l. & si fortes. §. si. ff. si serui. uen. & l. si arborem. §. per. cōtrarium. ff. de serui. ur. predi. Ego in hac. q. ita distinguerem. Aut dñs predii seruiētis uult reducere usum pascu landi puta faciendo fossata ne aquis iuri daref maxime tēpore pluuiiali uel lapides excipiendo & pōt etiam inuito illo cui serui tus debetur p iura ultio loco allegata. Aut uult reducere pascua ad culturā & mutare formā fundi puta dum esset ager iuger & i cult⁹ uult reducere ad prata q̄ secari possint & tūc si uult q̄ in illis pratis possit is cui d̄ bet ius pascēdi pasculari facer pecora eodē modo & per ea tēpora qb⁹ solit⁹ erat pascu lari & i hoc n̄ paciat̄ aliq̄ dānū imo utilita tē recipiat ex quo meliora pascua efficiūt̄ & idem eadē ratione sec⁹ si dampnū pateretur

puta q̄a erāt pecudes suē nobiles sicut sunt
ueronenses & marcesserēt ī pratis p̄guib⁹
& tūc nō posset ad prata reducere quia dice
retur mutari forma seruitutis ī damnū illi⁹
cui seruitus debet quod nō ē concedendus
p̄ iura primo loco allegata. Aut uult redu
cere ad culturā & ibi seminare blada & ibi
uites plātare ex quib⁹ nō posset ille cui ser
uitus debet cōmodata p̄cipe imo per ea ī
pediretur suum ī pascēdi quia dñs predii
seruientis nollet ut tēpore culture ī illis pe
cora pascerent & tūc clare q̄ nō posset fieri
talis reductio ad culturā ī p̄iudicium serui
tutis debite p̄. l. si uia & l. p̄ses. C. de serui
tibus & aqua & l. ii. in fi. C. ad. l. acqui. cum
si supra allegatis nisi seruitus iuris pascēdi
deberet t̄m eo tēpore quo fruges collecte
sunt & pasqua remanerēt meliora ul̄ saltē
non deteriora quia hoc uidet q̄ licitū fue
rit dño predii seruientis in suo facere quid
quid uult dūmodo nō noceat alteri cui ser
uitus debet ar. l. i. §. de eo opere & §. idem
ait aqua. ff. de aqua plu. ar. coniuncta. l. in rē
mādata. C. man. Et cōclusio breuis est ī hac
q̄. Aut dñs predii seruientis reducēdo fūdus
suum ad culturā uel ip̄m meliorando nocet
seruituti iure pascēdi ip̄osite & n̄ p̄t. Aut
non nocet uel p̄dest & potest per predicta

Sz quid ecōtra an ille cui debet seruitus
ista possit iūto dño fundi seruientis ista pa
scua reducere ut efficiant meliora. Et uide
tur q̄ sic ad similitudines usufructuarii q̄
p̄t casum p̄prietatis meliorē facere nō de
teriore. l. equissimū. §. usufructarius in prin. ff.
de usufruc. In cōtrarium uidet q̄ etiam
nullo modo possit etiā meliorādo p̄. l. hacte
nus. §. si. i. ff. de usu & habita. Sed tu circa
hoc breuiter cōclude aut ille cui debet ser
uitus uult mutare formā uel statum rei uel
fundi in quo sibi debetur seruitus puta al
quid noui addendo uel ampliando uel de
trahēdo & non p̄t p̄. d. l. §. si. cu. l. se. & ibi
glo. hoc tenet & §. usufructarius & ibi glo. &
flo. & §. hacten⁹ si domus & d. l. si. ff. de usu
& ha. aut non uult mutare rei statum uel
formam & tunc si nō nocet dño fūdi teneo
q̄ possit p̄ predicta iura & maxime per. d. §.
usufructarius cū glo. Sed circa p̄dicta orit̄
dubitatio quid si dñs predii seruientis redu
xit pasqua ad culturas puta ad segetes uites
p̄pter quod ip̄ediunt pasqua ei cui seruit⁹
iuris pascēdi debetur an possit cogi ad redu
cēdum predia ad pasqua sicut erant tēpore

seruitutis ip̄osite an uero debeat agi ad intē
resse t̄m & uidetur p̄ria facie eum cogi pos
se ad reducēdū ī pristinū statū loca ī quib⁹
ius pascēdi debetur ar. l. ii. i. fi. C. ad. l. acqui.
ubi dicitur q̄ si aquatio deriuata ē ī damnū
eius cui seruitus aque debetur p̄t peti ut in
priorē status reducatur facit. l. p̄ses & l. si
manifeste. C. de serui. pro hoc. l. i. in prin. ff.
q̄ ui aut clam & l. si colonus & l. si tercius. §.
officium & per totam. l. ff. de aqua plu. ar.

In cōtrariū uidetur ut solū agi possit ad ī
teresse ar. l. loci corpus. §. in confessoria. ff. si
ser. uen. Et quia sicut in obligatione faciēdi
succedit obligatio ad interesse nō p̄t regu
lariter quis precise cogi ad factū. l. stipulati
ones nō diuidū & ibi per Bar. ff. de h. ob.
ita ī obligationibus n̄ faciēdi quia obligatio
non faciēdi dicitur obligatio faciēdi pro
batur in. l. ii. §. item si in facto eo. ti. & ideo
uidetur q̄ dñs fundi seruientis tenebat nō
reducere pasqua ad culturam ut dictum est
supra nec mutare formā seruitutis cōstitu
te tamen quia cōtrariū fecit succedere debz
obligatio ad itersse. Ego ī ista. q̄. de qua cō
sultus extiti altius repetēdo ita distinguerē
tres casus. Aliqñ dñs predii seruientis ul̄ ali
us uult reducere fūdū seruientem ad cultu
ram & fecit aliquas preparatiōes t̄m Aliqñ
icepit etiaz reducere & reduxit Primo casu
qñ uult reducere fundū nūdum t̄m uere re
duxit sed fecit t̄m preparamēta p̄pter q̄ for
te turbat illū cui seruitus iuris pascēdi debe
batur puta purgādo loca designādo fossa &
loca uinearū ul̄ alia similia faciēdo quo casu
p̄t dici q̄ uult icipere ul̄ q̄ icepit p̄ tex. l. i.
§. cepisse. ff. de polli. & per glo. nō. i. l. de pu
pillo. §. nunciationē i. h. ichoet & l. pretor
§. si quis paratus i. h. satisdare. ff. de no. op.
nunc. & ibi p̄ doc. & tunc p̄t succuri ei cui
fuitus iuris pascēdi ī illo fundo debet noui
opis nūciatiōe ut. d. l. de pupillo. §. sext⁹. h.
ip̄ositura & hoc qñ ab alio q̄ a dño ēēt fuit⁹
ista debita pro predio urbano iuxta ea que
dixi supra in. iii. q̄. principali. Secus si debe
ret predio ius ut. d. l. ii. cū glo. & ibi p̄ doc. i.
l. qui man. eo. ti. p̄t t̄m cōtra dñm sibi sub
uenire p̄ actionē cōfessoria p̄ quā dñs p̄dii
seruientis tenet ad patientiā ar. l. uti. frui. §.
si. si usufru. pe. facit. l. quotiens. l. ii. ff. de ser
ui. & l. harū & l. legi. ff. si ser. uen. & hoc etiā
uult Bar. in. l. i. §. ii. ff. de no. op. nun. Et per
hanc cōfessoria p̄t etiam agere ad itersse
& ad fructus. l. loci corpus. §. in confessoria

.ff. si serui. uen. Secundo casu qñ incepit
reducere quod tñ non est perfecte qñ sit
dicit Bar. i. l. i. §. i. ff. de no. op. nun. aut
opus de quo queritur ē formiter ut domus
theatrum & similia & tunc nō dicitur p̄fec
tū sed futurū nisi habeat cōsumationem in
formam. Aut est opus simpliciter & in for
miter & tunc quicqd ē factum potest dici
opus imperfectum ut dicto. §. i. eo. ti. & idē
& clarius uult Bar. in .l. is qui rei. p. in. ff.
ex qui. cau. ma. Et ego dixi plenius in .l. v. §.
opere & .l. edificia. §. p̄fecisse. ff. de uerbo. si
gni. & tūc similiter hñt locum omnia reme
dia de qbus supra dixi & plus dico q̄ pote
rit ille cui seruitus debet agere contra redu
cētē ad culturam ad destruēdus opus seu p
tem operis factam si factum ē nunciacione
noui operis prius facta p. l. i. in prin. & §.
.i. cū ibi notatis. ff. de no. ope. nun. in casu q̄
locus habeat nūciatio no. ope. secūdu ea que
dixi supra i primo casu. Si autē non ē factū
sp̄reta enūciacione quia nulla facta fuit dic
ut dicam statim in casu sequenti. Tertio
casu qñ iam dñs predii seruiantis reduxit
in torum ad culturā uel magnā ptē ita ut i
pediatur ius pascendi a n tunc poterit agi p
illū cui debetur seruitus & cultura reducat
ad pascua an uero tātū ad interesse. ista que
stio formatur p gl. & doc. i. l. ii. c. ad. l. acq. l.
que ē ualde dubitabilis i qua ita distiguerē
cōprehēdēdo oēs casus qui uerisim̄ possent
cōtingere uidelicet q̄ aut fuit facta denūcia
tio no. op. legitime anteq̄ opus illud fieret
& tūc si ē factū sp̄reta nūciacione & ē fuit
urbana totū pōt peti ut destruat. Secus si ē
rustica ut. l. i. in prin. cū. l. ii. & .l. qui. uias cū
ibi notatis. ff. d. no. oper. nun. Aut nō ē facta
aliqua denūciatio noui operis uel de iure fi
eri nō potuit quia tūc aut ille cui seruit^r iu
ris pascēdi debetur sciuit op^r fieri & cōsen
sit expresse aut non cōsensit expresse sed eo
sciēte & paciēte factū ē opus aut eo sciēte
& contradicēte aut eo ignorante. Si ille cui
debetur seruitus sciuit & cōsensit expresse
opus fieri & tūc non pōt agere ad demoliti
onē operis quia remittētibus actiones suas
nō ē dādus regressus. l. queritur. §. si operis
ff. de edil. edic. & regula quod semel placuit
de re. iur. in. vi. nec poterit etiam agere ad
emēdationez damni uel itereffe ar. l. sabin^r
§. sin autē. ff. cōmuni diui. Si uero eo sciēte
& paciēte & nō expresse cōsentientis opus
factū ē & tūc aut nō fuit deceptus p aliquoz

errorēm uel iperitiam & nullo mō poterit
agere ad demolitionē ut paciat^r aduersari^r
opus demoliri ut ad pascua fund^r deducat^r
ut ē casus i. l. labeo ait cū. l. se. & ibi glo. bar.
& doc. ff. de aqua. plu. ar. & probatur i. d. l. sa
binus. §. & si in cōmuni & .l. qui bona. §. si
quis iuxta. ff. de dam. infec. & hoc tenet bar.
in. l. que dotus circa si. ff. so. ma. poterit tñ
agere ad interesse & emēdationē damni ut
p̄bat i. d. l. sabinus & d. §. que iuxta & per
glo. & doc. in. d. l. labeo. Si uero opus est fac
tum eo sciēte & cōtradicēte & i hoc ē maior
difficultas an possit cogi dñs predii seruitē
tis ad reducendū fundū i pristinum status
& sic ad molitionē. Sed dic cōsiderandū ē
actionē quā uult itemptare. Aut enim ille
cui seruitus debet si nō cōsensit uult uti in
terdicto q̄ ui aut clā & pōt ut. l. i. & .ii. i. §.
ipetrabis. c. ad. l. acqui. & quando competat
collige ex his que notat Bar. in. l. i. §. in ultia
col. ff. de no. ope. nun. & Ross. in interdicto
q̄ ui aut clam. Aut uult agere actiōe. l. acq. l.
& uidet q̄ possit p. l. ii. in. fi. c. ad. l. acqui. l.
In cōtrariū uidet q̄ actio. l. acqui. datur
solum ad emēdationem damni. Et ita tenet
ibi glo. ii. & Cy. & probat i. l. i. eo. ti. & isti.
ad. l. acqui. in prin. cū sy. Cy. autem in. d. l. ii.
distinguit. Aut est opus quod non ē reduci
bile ad pristinū statū & tūc agi pōt. l. acq. l.
solū ad damnū seu interesse ut. d. l. i. & .l. ii.
primo glo. c. ad. l. acqui. Aut est opus redu
cibile ad pristinū statū ut est aqueductus a
cursu suo semotus & tūc pōt agi actiōe. l.
acqui. ut i pristinū statū rducas & ita loq̄
d. l. ii. i. §. que ita debet itelligi ut cōueniat ti
tulo sub quo pōitur. l. iperatores. ff. de i diez
adiec. & §. quibus i prima constitutione. c.
& ita actio erit utilis & nō directa. pro hoc
l. si seruus seruum. §. si aqueduct^r. ff. ad. l. ac
qui. & ita tenet & sequit^r Bal. Ang. & Salī.
i. d. l. Sed Pau. de ca. ibi aliter itellexit dictū
tex. Dicit enim q̄ nō pōt agi principaliter
actiōe. l. acqui. ad destruēdū opus factum
& ad reducēdū in pristinū statum. Sed de
bet agi & i libello principalr peti ut cōdē
netur ad emendationē damni & hoc uenit
iure actionis. l. acqui. & ad hoc ē aduersari^r
obligatus ut. l. i. & .ii. in prin. c. ad. l. acqui.
Sed si diceret rem se uelle i pristinū status
reducerē & nō condempnare ad refectionez
totius damni debet audiri & sic debet itelli
gi secūdum eū. d. l. ii. in fi. & sic cum reus ha
beat facultatē hoc faciēdi uel reducēdi rem

in pristinum status istud ē poti⁹ in solone
& obligatiōe sicuti est i actione noxali ubi
emendatio damni est in obligatione & da
tio damni pro noxa ē in solutione ut. l. mi
les. §. x. ff. de re. iudi. & isto modo dicit cessa
re ambages de quibus p glo. & Cy. in. d. l. ii.
E. ad. l. aquil. qui mirat^r quō actori. l. aquil.
def ut res in pristinu statū deducat^r & dic
q^o cū ista facultas reducēdi i pristinu statū
detur reo ex dispōne. l. uidef durare ista fa
cultas quousq^{ue} cōueniatur iudicati si fuerit
cōdemnatus ad emēdationē damni. l. itē ue
niunt. §. idem ait. ff. d^e pe. here. Sed qn̄ uenit
ex forma contractus non durat dicta facul
tas nisi usq^{ue} ad litē contestatā. l. si quis stipu
latus ē mel. ff. de soluti. Sed cōtra predictus
intellectū Pauli facit. d. l. ii. in prin. que dicit
pripaliter pōt peti in pristinu statū redu
cat^r eius iudicis curas ipetrabis. Sed Paulus
ibi r̄ndet p idez quod i simili dicit. l. si pac
to quo penā d^e ex stipula. agens. E. de pac.
Nam uerū ē q^o ipetrabis per indirec. naz si
nolet euitare condemnationē damni dati
poterit restituere in pristinum status rē &
audire iudicis officiū ibi nō tñ q^o si facta re
stitutione adhuc agēs remaneret in damno
i illo possit et reus condemnari ut in simili
habet i. l. si cū dies i fi. ff. de arbi. & hoc ulti
mū tenet etiā Sali. in. d. l. ii. Et ista ē opinio
Pau. q^o nō possit agi. l. aquilia pripaliter
ad reducēdū rem in pristinu statū etiaz qn̄
opus esset deducibile. Aliqn̄ cōpetit actio
de pastu pecoris. Aliqn̄. l. aquilie & aliqn̄
actio i factū & ē casus i. l. si qui seruandaruz
§. si. ff. de prescrip. d^e. Et aliqn̄ cōpetit actio
ad exhibendum. l. iulianus. §. glans ex arbore
ff. de ad exhibēdū de quibus uide per Roff.
i ti. de acti. que uocantur nomine speciali d^e
pastu pecoris ubi ponit libellum petitiōis
& questionis circa predicta & Spe. in ti. de
offi. an. iudi. §. i. d^e. quarto circa immittentē
& in ti. de ca. pos. & proprietatis d^e. iiii. sum
in fundo & in ti. de iniur. Nono princ
paliter an & qn̄ liceat pasculari in agro ali
eno & dic aut ē seruitus iposita iuris pascē
di cōuentione & pōt secūdū seruitutem cō
stitutā. l. i. §. in prediis. ff. de ser. ru. predi. &
insti. de serui. §. in rusticorum. Aut non est
imposita seruitus & tunc aut ē statutum q^o
certo tempore quis possit i alieno pasculari
& idē i ar. l. uenditor. §. si constat. ff. cōmūia
predi. & l. de quib⁹. ff. de. ll. coniuicta. l. oēs
populi. ff. de iusti. & iure. Aut nō est serui

tus imposita nec ē lex uel cōsuetudo & tūc
āt loquimur i militib⁹ Impatoris q ueniūt
ad aliquas partes & tūc dicendū ē q^o tēpore
illo nō debēt aialia sua dimittere ut pascant^r
in pratis publicis & si magister militis non
curauit id obseruari i decē libras auri punie
tur que pena iponeref etiam destruētibus
prata priuatorum. l. i. E. de pas. pub. li. xi. &
ibi hoc notat Bar. & idē ē dicendum i aliis
militibus eadem rōne licet male obseruetur
dicit tñ Bar. i. d. l. i. p illum tex. q^o puiciales
debēt prouidere i quo loco aialia militis si n̄
damno puicialiū pascant^r. Et ideo hoc dicit
esse utile p militib⁹ Impatorē descēdētibus
ad partes tuscie ut possint petere a tuscis si
bi assignari prata quib⁹ possint eorū equos
pascere & itellige sine iuria subditōr⁹ secū
dū Andr. de barulo in. l. ii. e. ti. Et ideo non
debent prata prouincialiū molestari a mili
tibus pripis ut. l. si. eo. ti. Et dicit Bar. illam
l. facere cōtra stipendiarios Perusii ut non
possint stare cū suis equis in pratis publicis
uel priuatis bene tñ possent ipi & alii pascu
lari iuxta uiaz ut. c. i. §. si. i. ti. de pac. te. in usi.
feu. quod declara ut dixi s̄ in eo i. y. q. prin
cipali. d^e. v. acquirif. Aut loquimur in aliis
priuatis & regulr quis non pōt pasculari
cū aialibus suis in agro alieno. l. quintus. ff.
ad. l. aquil. facit. l. diuus cum ibi notatis. ff. de
serui. ru. p̄re nisi iuxta uitam sine damno ut
dictū ē. Et de hoc an & qn̄ sit licitū pascula
ri i fundo alieno habet i. d. l. quintus & per
Albe. i. l. si. E. ad. l. aquil. Decimo & ultio
posset dubitari de pascuis publicis & pri
uatis i qbus non sit seruitus iposita de qb⁹
uide in toto ti. E. de pas. pub. li. xi. & que nō.
i. c. i. §. si. in ti. de pac. te. & que dixi i p̄ceden
ti. q. & supra i. ii. & iii. q. p̄cipali & de illo
qui dimisit equū i pascuis sine custode quē
lup⁹ comedit an teneat dño uide glo. bar.
& doc. in. l. si negotia. ff. de neg. gest. & Spe.
in ti. de locato. §. postq^o. d^e. quid si locauit &
p Ang. & doc. in. d. l. si negotia & Ci. bal. &
doc. l. precus. E. de epi. au. & per. Albe. in. l.
pignus. E. de pig. ac. & ego dixi in. l. quid sit
fugitiuus. §. apud labeonem. ff. de edi. edic.
Itē an aial dimissum in pascuis possidea
tur per illū qui eum ibi dimisit uide tex. cuz
glo. in d^e. oberrauerit in. l. iii. §. nerua filius
ff. de acqui. pos. & ibi doc. Item si aliquis
accepit equū in pascuis quia dicit se dñm il
lius equi an incidat in penā. l. si quis i tantā
E. unde ui. uide ibi glo. magnam d^e. quinto

quid si equum & Ang. & doc. ibi & Bar. & doc. i. d. §. nerua fili. Itz si pastor conduxit aialia ad pascēdū p infidiosa loca & ea amiserit tenetur tñ. culpa casus. l. qui petitorio. §. qui rem. ff. de rei uendi. & ibi hoc notat An. qui dicit hoc esse intelligendū qñ duxerit scienter uel saltez scire debuerit. l. q. te. ff. si cer. pe. Et de hoc an & qñ pastor teneatur de mala custodia & qualiter uide tex. glo. & doc. in. l. si quis domū alias. l. iulianus. §. Impator cum. §. se. ff. loca. & qñ nō. Bar. in. l. si quis ex argentariis. §. pretor. ff. de edē. & l. si creditor & l. que formitatē. C. de pig. acti. Item si est cōuentū iter dñz & pastore de diuidēdis fetibus qua actione sit agendū uide. l. si pascenda. C. de pac. cum ibi notatis. Item si quis est in possessione alicuius pasculi & eo tantū utatur certo tempore anni. An per hoc retineat suā possessionem dicas quod sic. l. iiii. §. saltus. ff. de acqui. pos. plura possent de pascuis & pastoribus dici s; breuitatis causa ista sufficiat quia nō ē proprie materia nostra seruitutū & c.

De seruitutibus calcis coquēde & arenē fodiende.

STE DVESERVITUTES

i) sunt rustice ut pbat in. l. i. §. in p diis & l. ergo. ff. de ser. rusti. pre. & insti. de serui. §. in rusticorum. Quoniam calx & arena sunt d' necessariis ad domūculam in agro illius cui seruitus debetur faciēdam ppter fructus recipiēdos ita dicit glo. dicto. §. i rusticorū in. §. calcis coquēde uel etiam qñ deberētur pro alio fundo rustico puta si cōcederet mihi ius i predio tuo ut i eo mihi liceat calcem coquere in illis arenā fodere ut ex his fiant uasa uel instrumenta uel granaria uel edificia i meo predio qbus fruct' predii mei reponātur & exportētur uel quid simile fiat q ad culturā uel fructus agri picipiendi necessarius sit. l. ueluti. ff. de serui. ru. predi. & nō. per Azo. in summa. C. d' serui. §. pecoris. §. sic & cōcedi pōt. Secus si deberetur seruit' p domo & p fundo ut qa diceretur seruit' urbana quoniā seruit' denominat' a predo dominātis ut ē tex. cum glo. i. §. arena. l. i. ff. de serui. ru. predi. & qñ dicat' fundus rusticus uel urbanus uel seruit' urbana aut rustica uide que dixi i prio h. in. iiii. & iiii. diuisione seruitutis. Sed si i' calcis coquēde debetur uel arenē fodiēde

de non ad utilitatem fūdi urbani ul' rustici non esset seruitus realis sed ius psonale ut nō. glo. in. dicta. l. ueluti i. §. quid ergo & pbat i. l. mella. §. si. & ibi per glo. Bar. & doct. ff. de alimentis & ci. lega. & nō. in. l. pomus ff. de serui. & l. pecorum. ff. de serui. ru. pre.

Sed hic secūdo loco dubitari pōt quid si promittat' ius calcis coquēde uel arenē fodiēde ultra q sit opus p fundo dominantis an talis seruitus possit cōstitui & dic q nō. l. ergo in si cum. l. se. eo. ti. & est ratio quia seruitutes reales sunt secūduz indigētiā predii dominātis ut. d. l. ergo. §. si. & ita nō. Bar. in. l. eadem in. §. cato. in. vi. q. ff. de uer. obli. & in. l. stipulationes non diuiduntur in. iiii. q. eo. ti. & dixi. s. i dicta. iiii. diuisione seruitutis §. si. circa istas seruitutes ibi Itē quarta ē nā. seruitu. Tertio dubitat' nūquid iste due seruitutes sint nominate uel innominate & glo. in. l. i. §. in predii i. §. hec sunt in prin. ff. de ser. ru. p di. dicit q sunt innominate. Ego tenui. s. in. l. ii. i. diuisione seruitutis q sunt nominate dic ut ibi dixi & supra d' seruitu aque ducēde i. iiii. q. principali. Quarto quero quid si aliquis habet ius crete uel lapidis eximēdi an ista sit seruitus dic si debetur ad utilitatē pdii rustici erit rustica seruitus si urbani erit urbana. S; si nō debet' ad utilitatē fūdi sed ob aliam cām puta ut uasa figula uenalia facere possit tūc non erit seruitus realis rustica uel urbana sed quedam commoditas ad similitudinem usufructus ut ē tex. cū glo. & ibi doc. in. d. l. ergo. §. si. & l. ueluti. ff. de serui. ru. pre. & probat' per ea que dixi supra in pri. Et ideo dixi ad similitudinē usufruc. qa nō usufructus ē ut usufructuarius habeat omnes fruct' s; ut isti. de usu. & ha. in prin. q nō est i casu in quo non habet nisi ius eximēdi cretā uel lapidē Sed si haberet ius percipiēdi omnes fruct' tūc esset seruitus usufruc. l. arboribus in si. prin. ff. de usufruc. & ita nō. i dicta. l. ueluti §. sed si ut uasa per glo. & doc. Quinto & ultimo quō quomō uocent' huiusmodi loca in quibus debet' seruitus uel ius calcis coquēde arenē fodiēde uel crete at lapides eximēdi dic nominant' crete fodicinē lapidicinē. l. diuortio. §. si uir. in fundo. ff. sol. ma. & arenacine in quibus arena fodit' l. s; hi i pri. & ibi glo. ff. de publicanis.

De seruirute altius tollēdi p̄tica.

RIPLEX EST SERVITUS
altius tollendi. Vna est seruitus al-
tius tollendi & officendi iuribus
uicini. Alia est seruitus altius non tollendi &
iste due sunt urbane de quibus i. l. i. ff. de ser-
rust. pre. & dixi i primo li. i. duobus titulis.
Tertia est seruitus altius tollendi que est rustica
l. ii. in prin. ff. de serui. ru. pre. & ibi per glo.
& doc. & de ista loquitur *g. r. ca. nostra*. Pro
cuius declaratione primo quero quare ista est
rustica & alie sunt urbane dic quia seruitus
denominatur a predio predominantis ut glo. i.
l. i. *de arena de sui. ur. pre.* & dixi i ti. precedē-
ti & iō qñ fuitus altius tollendi non tollendi de-
betur predio urbano appellatur urbana & ita p-
cedunt dicte due *g. r. ca. primi libri*. Quoniam ue-
ro debetur rustico nominatur rustica quia
predio rustico fit puta quia est predium uel
uilla. l. plenū in prin. de usu & habita. & ita
debet intelligi ista *g. r. ca. ut uult. d. l. ii. in pri.*
i prima glo. in fi. Secundo quero quomodo po-
nat exemplū i hac seruitute altius tollendi
dic potest poni domūcula gratia fructuum pa-
rata quā ille cui debebat hec seruitus uole-
bat altius tollerē & officere predio uicini. l.
ea iura. §. stabula. ff. qui mo. pu. ca. contra. &
ita uult glo. in. d. l. ii. in pri. Tertio quero
quomodo hoc exemplū possit procedere cum quis
regulariter possit edes suas uel domus altius tol-
lere usque ad celū etiā si non est imposita serui-
tus. l. Imperatores & l. cuz eo. ff. de serui. ur.
pre. & l. qui cum luminibus & ibi per glo. &
doc. eo. ti. & l. altius & l. si edibus. C. de ser.
& aqua ergo seruitus non uidetur posse locus
habere quia res sua & ius suū non potest sibi sui-
re. l. in re. cōi. & l. si quis edes & l. uero. enis
ff. de serui. ur. pre. & l. uti frui in prin. ff. si
usus fr. pet. cū si. Dicendum est secundum glo. in
d. l. ii. in pri. quod in prediis urbanis est libertas
quia potest quis regulariter altius tollerē & ita
precedunt iura preallegata. Sed i predictis rusti-
cis est seruitus posse elleuari altius quia ubi
non esset imposita fuitus altius tollendi & offic-
endi predio uicini non possit altius tolli propter
utilitatem segetū. l. si. in fi. C. de serui. & aq. &
rō dubitandi potuit esse quia fauore culture
non potest unus impedire uentum transire ad
predium alterius. d. l. si. i. fi. Et ideo uideba-
tur hoc esse introductum pro publica utilitate
& non posse alio pacto expresse contrahētius
aliter disponi & nec pactis ualet pro illaz. l. it.
i pri. secundum primam lectionem quam est ibi
Pau. de ca. tenet in. d. l. si. in fi. uel secundo

potest dici quod ista seruitus locum habeat quoniam pri-
mus actus fuerat ut debet altius tollere quia
altius edificare de necessitate est seruitus sed de
uoluntate est quedam libertas & ita declarat glo.
in. d. l. ii. de quo uide que supra dixi in l. i.
in ti. de serui. altius tollendi ubi declarauit
quomodo potest esse utilis hec seruitus protercio potest
dici secundum eandem glo. quod hec seruitus in-
telligatur quoniam quis habet potestatem altius tollendi
i fundo uicini rustico quia tunc i alieno ius
seruitutis constitui potest & hac tamen ueram seq-
tur Flo. in. d. l. ii. tñ predicti tres intellectus
recte possunt procedere secundum quod supra
declarauit cetera circa hanc materiam uide i duo-
bus titulis de serui. altius tollendi & altius non
tollendi & quod non. in. l. si. §. si. C. de serui. &
aqua.

De seruitute cloace *g. r. ca.*

VS CLOACE AMITTENDI
i est in. l. ius cloace. ff. de ser. ru. pre. se-
cundum glo. ibi per. l. ii. in pri. ff. de
serui. ru. predi. que uerba intelliguntur de pre-
dio rustico dominantis glo. optime dicit. Sed si
intelligeret de predio seruiētis deberet addi
de fundo urbano seruitutem debentis rustico
fundo ut eadem glo. in. d. l. ii. in *de domū i. ii.* lec-
tura & utroque modo dicitur seruitus rustica ex
quo debet fundo rustico quia seruitus debetur
a predio tamen dominantis. l. i. cū glo. in. *de arena.*
ff. de serui. ur. pre. & dixi i ti. precedenti. i. i.
q. & iō si seruitus cloace deberet fundo ur-
bano diceretur urbana de qua dixi supra in
primo ti. i ti. de cloacis. Sed si queritur quoniam di-
catur seruitus cloace deberi fundo rustico
dic quod quicquid licet pro uicini domū habere cloa-
cam. d. l. ii. in prin. ad quā cloacā coloni agri
mei propter necessitatem sui corporis accedunt
quod agro meo expedit ideo dicitur rustica
seruitus ut dicit glo. i. d. l. ii. in. *de cloacam in*
fundo tuo rustico uel urbano ad purgandum
i eū rusticis & ita potest intelligi. d. l. ii. & d. l. i.
cloaci. Sed quoniam deberetur seruitus pro pur-
gando fundo urbano tunc diceretur fuitus ur-
bana inspecto fundo dominantis cui seruitus de-
betur & quia ista materia cloace fuit examinata. s.
in. l. i. in ti. de cloacis & plenius supra i ti. d.
aqueductu i ulti. q. principali *de. utile & cō-*
ueniēter est subicere usque ad finem & aliqd. s.
de seruitute uie in. xxxvi. & ultima. q. iō non
expedit hic aliter declarare & c.

De seruitute pretorii uel ptecti. ꝑica.

ST ETIAM SERVITVS

e rustica pretoriū uel ptectus habere licere i fundo ut ibi recipi possint coloni agri mei. l. ii. cū glo. in. ꝑ. ptectū ff. de serui ru. pre. pretoriū autē dicitur locus i quo paterfamilias re sidere solz & merces & species tanq̄ in orreris retinere. C. de offi. recto. ꝑuin. l. nulli & sumit hoc ex eo quia pretoriū solet dici loc⁹ i quo pretor reddit iura ut dicit glo. i. l. plenus in prin. ff. de usu & habita. Si igit̄ alicui licet i fundo uicini ꝑtorius habere i quo sui coloni siue ipse aut sua familia possint residere cā sui fundi rustici dicitur seruitus rustica. Protectum uero quod alias proiectū dicitur est illd⁹ qd̄ ita prouehitur ut nunq̄ remoueat̄ qualia sunt minima. l. malum. §. si protectum. ff. de uerbo. sig. & l. quēad. §. si protectum. ff. ad. l. aq̄ui. & l. si duo. §. item uideamus & §. labeo ff. uti poss. cū ita non sit licitū protectū sup solo alterius facere uel habere i fundo uicini pro utilitate fundi rustici dicit̄ seruit⁹ rustica de qua loquitur. l. ii. ff. de serui. ru. pre. Et ista ꝑica declarat̄ ꝑ ea que dicta sunt in titulis ꝑxime allegatis.

De seruitute inominata. ꝑica.

OST VRBANAS SERVI

p tutes que noiāte dicuntur demum primo libro figurauimus ut ex ea cetere seruitutes urbane que noiāte non reperiūt̄ itelligi possint. Nūc uero ꝑsequēs ē in hoc. li. ii. declaratis rusticis seruitutibus nominatis aliū ordinē adhibeam⁹ quo alio modo reperiunt̄ facile & haberi & itelligi possint. Has autē cū circa predia tantum rustica uersentur per quatuor i pris elementa terrā. scilicet aquā aerem & ignem q̄tū ad rez pertinet breuiter ordinādas esse constituit̄ ita ut facili⁹ unusquisq̄ iq̄ret ac ꝑcipere poterit quādo fundo rustico seruitus debeatur quādo illis ēt quatuor elemētis nullo iure seruitutis ꝑhibētis libere uti ualeat.

De seruitute terre ꝑica.

VIA PRIMVM APVD nos

q elementū ē terra ideo pri⁹ de ipsa i generē uideam⁹ postea specialiter ꝑ q̄busdā fuitutib⁹ terrā cōcernētib⁹ decla

rabimus. Prio & i primis sciēdū seruitutes huiusmodi iponi posse ut boues per quos colif fūdus i uicino agro pascatur & ita neratius li. ii. mēbranarū scribit ut uulpianus refert in. l. iii. in prin. ff. de serui. ru. predi. de qua dixi supra i ti. de serui. iuris pascēdi. Item ut fructus uicini i uilla cogāf coactiq̄ habeant̄ & ut pedamenta ad uineā ex uicini ꝑdio sumātur & uicino cuius lapides fūdo tuo imineant. i. sint iuxta agrum tuū ex ꝑte superiori posse te ius ei esse terrā i fundo iacere saxa posita habere & in tuus lapides puoluant̄ ibiq̄ positi habeant̄ indeq̄ exportentur hec omnia habentur i. d. l. iii. i prin. Item pōt cōstitui seruitus gestandi uel ituo uuas premēdi uel aree ad frumenta ceteraq̄ legumina exprimēdi utēdi si habēt̄ predium rusticū pro eo cōstituitur. l. mella §. si. cū glo. & Bar. ff. de ali. & ci. le. Item seruitus rustica cōstitui pōt ut silue cedue pedamenta & uineis non desint si cā fūdū rustici dñantis fiat. Itē & metianus ꝑbat fuitutē talem cōstitui posse ut tuguriū mibi liceret habere i tuo etiaz si habeā pascui seruitutes Aut pecoris appellendi ut si hyems igrue rit habeam ut si fuerit cōstituta seruitus ꝑꝑ colētes agrū meum quatenus i tugurio agri tui recipiant̄ ut ē tex. cū glo. i ꝑ. habeant. l. ueluti ꝑ. item silue. ff. de serui. ru. pre. Item seruitutes prediorū tā i solo q̄ in superficie iponi possunt. l. iii. ff. de serui. quod declara ut ibi per glo. & doc. Item seruitutes rusticorum prediorū & si corporibus accidūt icorporales tamē sunt & ideo nō usucapiūt̄. l. seruitutes predioruz in prin. eo. ti. cauēri autē ut ad certā altitudinē monumētū edificef non pōt quia id quod humani iuris esse desūt seruitutē nō recipit. Item nec illa qdē seruitus cōsistere ut certus numerus hoīuz i uno loco humetur. l. iiii. que icipit cauēri. ff. coia prediorū. Et iō dicit ibi Pau. de ca. per illū tex. quod si religiosi cōcedant i aliquo loco ut possim facere sepulturā & ibi icēpi sepelire si postea cōueni cū eis ut nō possis sepelire nisi usq̄ ad certū numerū & q̄ possum ibi exstruere monumētū cū lapidibus nisi usq̄ ad certā mensurā & ista conuētio nō ualet & potero sepelire quot uolā & ēt ornare sepulcrū lapidibus ꝑut decet. l. i. §. interdū. ff. de mor. i ferre. statuas & ibi etiaz Pau. hoc uult. C. de religio. & sump. fune. n̄ obstan. cōtradictiōe illorum religiosorū s̄ si uellem edificare ultra concedētiāz posset

phiberi ar. l. si cui. ff. de serui. Sed in specie nunc q̄ritur de casis si quis habet fundum p̄ quē solebat ire ad casas iunctas fundo & ip̄m alteri legat an si legatari⁹ p̄tat fundū sibi legatū possit heredes excipere seruitutes d̄beri dictis casis ut sic possit iri p̄ illū fundū ad dictas casas & ur̄ q̄ nō quia nulla seruitus fuit ante mortem testōris quia res sua nemini seruit. l. in re cōmuni. ff. de ser. ur. pre. cū sy. nec post mortē ur̄ seruitus aliqua deberi ex quo nō fuit p̄ testatōres imposta quia res presumit̄ libera ubi seruitus ip̄posita nō reperit̄. l. alius & l. si edibus. E. de serui. tñ dicēdū est contrarium ex quo testator legauit pp̄rietatē fundi p̄ quē ad casas illas solebat uenire ut. l. testatrix. i. prin. ff. si ser. uen. & p̄bat̄ in. l. si fundū sub conditione §. qui fundum. ff. de. le. i. & l. si. in prin. ff. de serui. ur. pre. & per Bar. in. l. i. ff. de serui. le. ubi oīo ē uidēdū de hac materia. Que aut̄ dicat̄ casa; Bal. in. c. ii. si duo fratres i eadem casa in ti. de fra. de no. bēn̄si. inue. dicit q̄ est uulgare ytalīcū & solet dici a cadendo q̄t̄ ē quedam domūcula. Sed nūqd̄ capana dicatur casa siue domus dicit Bal. ibi recurrendus esse ad uulgare. Nā illud qd̄ comunit̄ hoies dicūt i uulgari est inspiciēdū pp̄riet̄ nō dicitur domus quia non consistit ex pariete & ex tecto. ff. de usucapi. l. eum⁹ qui edes. Quod dicit esse ad statutus. Sed uide glo. insti. de re. diui. §. i. i. d̄. uillis que declarat que dicatur capanna.

De tugurio ḡica.

E TUGURIO An sit licitum d̄ in fundo alieno facere dic q̄ nō regulariter .l. quēadmo. §. si protect. ff. ad. l. aquī. & l. qui uicem. §. qui ad ianuam ff. quod uī aut claz nisi sit imposta seruitus l. ueluti de serui. ru. pre. & si fiat nō ip̄posita seruitute pōt propria auctoritate dñi fundi destrui ut. d. §. si protectū & §. qui ad ianuā quod nō. sepe quādo i locis ubi sunt pascua cōtēdit̄ de possessionē uī quasi p̄t̄ faciūt tuguria ut casas ut sub eis stēt p̄corarii sui uel coloni uel senū quia si fiat in fundo alterius pōt dñs propria auctoritate & ip̄one destruere p̄ dicta iura & quid sit tugurium uide. l. tugurii. ff. de uer. sig.

De cultura terrarū ḡica.

E CVLTURA terrarum breuiter quedā dicamus. Vicinus loci superioris prati ita arabat p̄ sulcos Itemq; p̄ porcas ad inferiorē fundū aqua ueniret quesitū ē an possit. An uero aque arā cende iudicio cogi pōt sic ut in alterā partē arare & ne sulci i uicini inferioris aḡe spectarent. Respondēdum ē dñm fundi inferioris nō posse facere quo minus agrum suum inferiorē uicinus quēadmōs uellet araret ut ē tex. notabilis l. uicinus i prin. ff. de aqua plu. ar. Ex quo nō. secūdū Bar. ibi q̄ si arādo aliquis opus faciat ex quo aqua pluuia nocere possit uicino si aliter fund⁹ coli nō poterat nō tenetur actione aque plu. ar. Sed si alio opere fundus poterat coli tenetur d̄ actione & ita intelligatur d̄. sequēs sed si quos secūdū Bar. & Io. de imo. ibi glo. autē habuit aliū intellectū ut. l. uicinus i. pri. intelligatur etiā q̄n sulci erāt nocituri fundo uicini inferioris si nō aīo nocēdi facti sunt s; cā agri colendi. Et est rō quia naturaliter fundus inferior debet seruitutē superiori ut aquā recipiat. l. i. §. si. cū. l. se q̄n. ff. de aqua plu. ar. Et ideo si dñs superior non posset bene colere fundum suū sine sulcis aduersariis sibi licitū est eos facere ut ibi & l. i. §. de eo opere eo. ti. Sed d̄. sed si quos loquitur q̄n uicinus habebat fundus ex latere & faciebat sulcos extrāuerso aīo nocēdi fūdo uicini & non pp̄ necessitatē uel utilitatē culture uel aliter & tertio pōt intelligi illa. l. uicinus secundum Pan. de ca. quia aut quis facit sulcos apertos aratro ad seminādū & pōt facere sicut uult siue p̄ longū siue per trāuersum & ita loquitur. l. uicinus i. prin. Aut quis uult facere hos non cā seminandi sed cā aquam retinēdi qui dicūtur sulci aquarii & tunc distinguit. Aut sine illis nō poterat ager coli & idem aut ibi poterat & tūc secus & ita loquit̄ d̄. sed si quos probat̄ in. l. i. §. de eo opere eo. ti. quod fit cā agricolendi & fructus colligēdi quicunq; illi sint siue frumentum siue alii fructus siue opus fiat aratro siue alio modo ut ē tex. cum glo. & in. d. §. de eo opere. §. se. & §. labeo. Sed quid si uult quis facere sulcos uel fossas in damnum fundi uicini inferioris seu ex latere & casu q̄ non possit quō ei succurre. Dic aut̄ iā fecit & aqua incipit d̄currere & pōt ip̄s cogere ut repleat sulcos uel fossas & si nō replet cōdemnari debet ad itereffe. d. l. uicinus. d̄. sed si quas uel pōt iudex iubere ut caueat de damno g. ii.

infecto. l. hacten⁹. §. si. eo. ti. Et etiam manu militari poterit repelli ad demoliedū & ad planadū opus. l. qui restituere. ff. de rei uen dicatione & l. stipulatio. §. sine. ff. de no. op. nun. & nō. glo. in. d. l. uicinus i. v. cōdenari. Aut uicinus fecit opus & aqua p. fossas nō dū fluxit & tūc similiter pōt p iudicē cogi ut repleat ut ē tex. in. d. l. uicinus in fine. pri. ff. de aqua plu. ar. & ē ratio quia in illa actio ne aque plu. ar. uelit damnus futurus. l. s. iter §. officiū & l. hactenus. §. pe. eo. ti. nec inspi citur si nocuit aqua sed si nocere potuit ut dicit glo. in. d. l. uicinus in. fi. in uerbo nunq fluxisset & l. i. §. i. eo. ti.

De seminatiōe plantarū pica.

O S T Quam de cultura terrarū dicere incepimus cōsequens est ut de seminatione plantarū putatiōe & insertione aliqua dicamus. Et primo sciē dum ē regulariter quē posse in fundo suo se minare arbores herbas plantare uites & ar bores putare & alia huiusmodi facere quia i re sua quilibet moderator ē & arbiter. l. in re mandata. C. man. & nemo pōt prohiberi uti sua re quocunq; modo uoluerit imo si uoluerit pōt agere actione iniuriarū. l. iniu riarū actio. §. si. ff. de iniur. & l. qui penden. uindemia nisi probe^t seruitus imposita. l. alius & l. si edibus. C. de serui. nō. Bal. in. c. ii. i. ti. si de feu. sue. controuer. in usi. feu. & c. ceterum de iudiciis & Ant. de but. in. c. ni mis extra de iureiuran. Et ideo sequitur ex hoc q; si mihi debes seruitutē aqueduct⁹ p fundū tuū ad fundum meum. Vel hoc āno duxi aquam p fundū sine uicio nō potes in illo fundo tuo fodere serere succedere pputa re. edificare. uel aliud facere per quod aqua iquinetur. uicief. corrupat. deterior ne fiat & si hoc fiat tenebris iterdicto d' aqua coti. & esti. ut ē tex. in. l. i. §. labeo puta. ff. d' aqua coti. & esti. Sed circa plantionē arborū q;ri potest an sit licitū alicui in suo arbores plantare etiā in finibus fundi sui & si radi ces intrent fundū uicini uel frondes aut ra mi protendūt supra fontē uicini an uicin⁹ possit eas propria auctoritate incidere & si fructus arboris mei ceciderunt in fundum uicini uide de his omnibus q; plene dixi. s. i primo libro in ti. de arboribus & in ti. d' ser ui. ne luminibus officiat in quarta. q. Quibus adde si glans ex arbore tua i fūdū

meū cecidit & extat licitū ē tibi tercio quo q; die auferre illā & si phibeā tibi teneor i terdicto de glande legenda. Et appellatiōe glandis omnes fructus cōtinētur ut. l. unica & ibi glo. Bar. & doc. ff. de glan. le. & l. iulia nus. §. glans. ff. ad exhib. Item si non pator te tollere glandem teneor ad exhibendum quemadmo. si tuam i agrū meū delatā tibi auferre nō patiar dicta. l. iulianus. §. glans.

Item si imiso pecore de pacto glandem tuam que in fundo meo cadit si dolo malo pecus immisi ut glandes commederet tene or ad exhibendus ut. d. §. glans & etiā acti one in factum agere poteris. l. q; seruandaze §. glans. ff. de prescrip. uerb. De irrigati one aliquid dicamus & si uicinus qui ortus solebat certo tempore irrigare pratū illic fe cerit ceperitq; assidua irrigatiōe uicino no cere ait iuriscōsultus neq; damni ifecti neq; pluue ar. euz teneri actione nisi locū cōpla nauerit eoq; facto citius aqua ad uicinum p uenire ceperit ut est tex. nō. in. l. apud tre batiū. §. si uicinus. ff. de aqua plu. ar. & hoc i telligo secūdū glo. ibi quādo i alieno aliqd faceret teneret. l. si quādo in fi. ff. si ser. uen. & ibi hoc etiā uult glo. Sed Pau. de ca. itelli git illū. §. si uicinus fūdū poterat colere ali quid nō teneretur. l. i. §. de eo opere de aqua plu. ar. Vel secūdus Io. de ymol. ille. §. si uici nus itelligit q; ille qui habet seruitutē acti uam possit aquā ex fundo uicini ad suū du cere causa irrigandi ex quo fuit simpliciter cōstituta trahit ēt ad pratū q; sit in eodez fūdo ar. l. si seruitus. ff. de serui. ur. pre. nisi locus cōplanet ex quo aqua citius decurrat ut in fi. illius. §. & adde que plene dixi. s. de seruitute aqueductus.

De sterquilatione pica.

E S T E R Q V I L A T I O N E
uide tex. cū glo. in. l. si qn. §. si. & q; ibi nō. si serui. uen. & que dixi in primo li. in ti. de sterquilinio.

De messe & uindemia pica.

E M E S S E E T V I N D E M I A
colligenda quod ē licitum cuilibz dño uel colono messem & uinde miam in fūdo suo uel sibi locato facere pro libito uolūtatis & si ab aliquo prohibeatur pōt agere actione iniuriarū. l. qui pēdentē

uindemiam. ff. de acti. emp. & l. iniuriarum
actio. §. si quis prohibeat. ff. de iniur. nisi ex
forma statuti uel ex cōsuetudine seruaretur
cōtrariū. Quero in quibusdā locis sunt
statuta ne quis possit uindemiare uel messes
facere etiā in suo nisi certo tēpore & rō sta
tuentiū forte fuit ne ante tempus dñi colli
gerent proprias & postea accusarent saltua
rios de damno dato uel nisi forte iūstrumē
to locationis cōtinēt ut uel colonus uel pti
arius nō possit messes icidere nisi presente
locatore uel saltem nisi prius sibi facta noti
ficatione quib⁹ casib⁹ cōuentiones uel statu
ta seruanda essent. hōēs populi de iusti. &
iure. & l. i. ff. de positi. Sed nunquid sit li
citur cuiuslibet ingredi fundum alienum &
uvas colligere uel spicas dic q̄ de iur̄ licitus
est comedere & non exportare & cōterere spi
cas sed non mittere falcē de conse. di. v. stipu
las & notat glo. i. di. oēs leges in. v. fas est.
Et cōter sunt statuta puidētia circa hoc &
d̄ cōsuetudine suaf etiā illud ius diuinus
uerūtū si anteq̄ quis ingrediat fundū alienū
phibeat a dño ingredi nō poterit. l. iniuri
arum actio. §. si. ff. de iniur. & l. diuus. ff. de
serui. ru. pre. & p̄pterea dicitur. d. c. omnes
lire p̄ agrū alienū fas ē ius non ē. i. fas ē do
mino non prohibēte ius non ē prohibente
dño ut ibi nō. Et adde que dixi supra de ser
uitute itineris i pe. q. principali & uide tex.
cū glo. in. l. p̄ agrum. c. de serui.

De aucupatione r̄ica.

VCVPARI AVTEM uel ue
nari in fundo alieno licitū ē & de
cōsuetudine usurpat si tamen dñs
uolēs ingredi fundū suuz cā uenandi uel au
cupandi prohibeat non erit et licitus ut est
casus indicta. l. iniuriarum. §. finali & dicta
l. diuus cum glo. & l. iii. §. plane. ff. de acq̄.
re. do. & insti. de rerum di. §. fere. v. plane.

Sed quid si unus in alieno uenando uel
aucupādo aliquid cepit an teneat restituere
re dño fundi glo. firmat istā. q. in. d. §. diuus
& ibi firmat q̄ nō per tex. in. d. §. fere & l. fi.
§. sed cum. c. de furtis & idē tenet glo. in. d.
§. Sed glo. in. d. §. fere insti. de re. di. §. plane
tenet cōtrarium sed cōter prime glo. tenen
tur & dicit Ang. in. d. l. diuus q̄ gaudent no
biles & p̄cipales q̄ possint uenari i fundo
alieno. Et ē ratio quia solus igressus est pro
hibitus nō captura. d. §. fere cum aliis supra

allegatis. Aliqui cōcordāt dictas glo. ut glo.
d. §. fere procedat i casibus post phibitōes
Sed dicit Flo. l. d. l. diuus q̄ ista cōcordia nō
ē tuta quia priuati phibitio non ipedit trās
lationē dñi. l. ea lege de cōdi. ob. cau. l. si ita
quis. §. si ea lege ff. de uerbo. ob. nō. Bar. in. l.
qui absenti. ff. de dona. unde Flo. in. l. diuus
aliter cōcordat uidelicet aut fūdus consiste
bat i uenatione uel aucupatione tūc si quis
ibi uenet uel aucupet dño prohibēte non
facit captū suuz ita intelligatur glo. d. §. fere
aut nō consistebat in uenatione uel aucupa
tione & tūc captū efficitur. capiētis & ita p̄
cedāt alie glo. contrarie pro hoc allegat. l. ue
nationes. ff. de usuca. & l. usufructuarium. ff.
de usufruc. Et per illa duo iura apparet q̄
uenatio sit in fructu & debeat usufructu
ario. Sed insurgit aliud dubiū circa p̄dic
ta an possit uenator adhuc in fūdo retineri
ut reddat quod percipit & glo. §. fere insti. de
re. di. uidef sentire q̄ sic. d. l. diuus dicit q̄
nō p. d. §. fere in. l. iii. §. i. ff. de acq̄. re. do. &
in aut. ut nulli iudic. §. sin autem sed aget ac
tione iniuriarum si intrauit eo prohibēte. l. i
iuriarum actio. §. si. ff. de iniur. Et idem uult
glo. l. iii. §. i. ff. de acq̄. re. do. Et ista opinio
ē uera quā tenet Cy. Bar. in. l. i. §. oia eo. ti. &
Ang. in. d. l. diuus qui dicit hoc esse bene
nō. quia iaz uidit de facto in p̄sona uni⁹ no
bilis de odonibus de Perusio qui pro apris
capriolis nemus alienū intrauit dño phibē
te & multas uenationes cepit ois enim uēa
tio p̄tinet ad eū & nulla uiolētia per dñm
fieri pōt sed tñ mō actione iniuriarū cōtra
eū āgi poterit. Adde tñ n̄ dñs poterit uolē
tem ingredi fūdū suū manu resistere. l. quem
admo. circa prin. ff. ad. l. acq̄. & notat glo. i
l. iii. §. plane v. iure prohiberi. ff. de acq̄.
re. do. Sed quid si fera bestia reperiatur
i laqueū alienū dic q̄ erit occupantis. l. in la
queū. ff. eo. ti. Et ideo quod in laqueo meo d̄
tinetur nō efficitur meū nisi illud manu ca
piam ut ibi & ita tenet ibi Bar. in prin. i his
tñ seruāda ē cōsuetudo loci uel statuti si re
perit aliter tenendus ē quod. s. dixi Quia
diximus quē posse ingredi fūdum alienus
maxime cā uenādi & aucupandi, quero an
hoc possit iure seruitutis uel iure cuiusdam
facultatis a iure cōi concessē pōt ingredi &
p̄pter hoc licet q̄s pluries iuerit p̄ fūdū alie
num nō tñ censet iuisse iure seruitutis nisi
iuerit p. xxx. dies infra annuz & semp pōt p̄
hiberi ne uadat sed postq̄ fuit p. xxx. dies
g. 3

cenfetti r'esse in quaſi poſſeſſione ſeruitutis in qua eſt defendendus p. ti. ff. de iti. actuq; pri. quouſq; actū fuerit cōfeſſoria uel negatoria ut in. l. i. in prin. §. i. ff. eo. ti. & dixi plene ſupra de ſeruitute itineris i ultia. q. principali. Sed in his que nō ſolent cōpetere iure facultatis ſufficit ſemel aliquid fuiſſe geſtus ſciente & paciente dño ut dicat' fuiſſe i quaſi poſſeſſione ſeruitutis ut. l. i. §. hoc interdicitū. ff. de aqua coti. & eſti. & nō. i. c. cuz eccleſia ſutrina extra de ca. poſ. & pprie & ita uult Pau. de ca. in. l. diuus. ff. de ſer. ru. p. Quid ſi quis uulnerat feram beſtiā & ali' capit cuius debet eſſe die capientis ut inſti. de re. diui. §. illud. & l. naturalem. §. illud. ff. de acqui. re. do. Et queſtio cotidiana ſi lupus uel miluus accipiter uel canis accepit aures uel pecudem uel aliud aial unius & quidam tercius accepit ſeu arripuit de canibus uel de ore lupi aut milui & c. an teneatur reſtituere id quod repauit priori dño dic q; ſic ut ē tex. notabilis. ff. de acqui. re. do. l. pop. in fi. Sed pone aliā. q. pulchraz quidam accepit accipitrem uel falconem cuz ſonaleis argenteis i pedibus iunctis an teneatur reſtituere priori dño uide cōſiliū Bar. quod incipit oimodo cū fuiſſet uenatū. alias dicit' tractatus de falcone editus p Bar. quē habeo in cōſiliis cōſilio. cxxi. ubi plene uide. Nunquid autē ſit licitū tēdere recia ſeu laqueos aut alia quelibet iſtrumēta ad capiendas uenationes dic q; non niſi ad urſos apros & lupos capiendos ut ē tex. i. c. nemo etiaz retia i ti. de pac. te. in uſi. ſeu. qui tex. uariis modis itelligitur. Nam qdā intelligūt ſolū i poſſeſſionibus Impatoris ar. l. ii. cuz ibi notatis. & de noxali. Sed quia iſta lectura notabiliter ſeruat' p. l. foueas. ff. ad. l. acquil. Tercio mō alii intelligūt q; Impator hoc ſtatuit & ſit priuilegiū militis & nobilium qui cum canibus & auibus uenant' ut tales habeāt ſolatiū ut alii inferiores ruſtici nō poſſint uenari niſi ad apros urſos & c. ſicuti ſunt ſtatuta ſerarie nec congruit ti. cōtra. l. Imperatores ff. de i. diē adiect. & iō Ia. de alua. dat quartū itellectū quia multotiēs ex talib' uenationibus factis i alieno dño phibēte oriunt' rixe & iniurie quia armata manu dñs uolentes ingredi pōt prohibere ut nō. glo. in. l. iii. §. plane. ff. de acq. re. do. ex quibus de facili potuiſſ' pueniri ad uiolatorē pacis de qua loquit' ille ti. de pa. te. ideo Impator phibet expreſſe ut nemo in alienis agris poſſit ue-

nari. inuito dño niſi ad apros urſos & c. quia ſi uelit q; ſi q; cōtrafaciat debeat puniri tāq; turbator pacis ut eo. ti. §. ſi quis autē. Pōt et quito mō intelligi ille. §. quia in. c. precedēti induxerat imperator phibitionē armoz & q; a i ueatioib' portat' arma dubitabat an ſit licitū uenari cū armis & dicit q; nō niſi ad iſta aialia periculofa & qcquid dicāt de laqueo & rete tñ itelligas q; i predictis ueatioinibus ſunt neceſſaria arma & hoc uideſentire Ia. de ardezoni. de uerona i ſua elegāti ſumma feudorum in ti. de pa. te. & Ia. de alua. ſequit' eū in. d. c. nemo retia tu autem cōiungas quartū & qntū itellectū & habebis ueritatē. Quotuplex aut' ſi uenatio & an & qñ ſit licita maxime clericis & monachis uide glo. ordi. lxxxvi. di. q; uenatoribus donare & ibi tex. & c. i. extra ne cle. uel mo. & c. i. & ii. extra de uenatore ubi bene nō. & adde quod i diuinis ſcripturis penit' nō iuenimus ſanctū aliquē uenatorē piſcatores iuenim' ſanctos ut dicit beat' Ieronimus in pſalmo. c. & habetur. xxxvi. di. eſau & xxxiiii. di. quorūdā. Et nō. Ang. i. l. diuus. ff. de ſer. ru. pre. tñ nō allegat dicta iura. Et rō ponit' p glo. in. d. c. eſau quia ueatio ſit cū clamore & maiori delectatione q; fiat piſcatio ideo ē phibita & ppter hāc delectatōes nunq; uenatorib' fuit cōceſſa imunitas patrimoniorū tex. ē in. l. uenatoribus. & de ex. cu. mu. li. x. & nō. Ang. in. d. l. diuus. Ultimo de matia uenatiōis & aucupatiōis uide i. d. c. qui & uenatiōib' & ibi glo. magiſtrā in. d. c. eſau. ne de. uel mo. d. c. i. & cle. ne in agro. §. porro & ibi glo. & doc. de ſta. mo. & l. i. & de uena. ſerarum li. xi. & p Io. in ſūma in pica de uena. & per Hoſti. i ſumma d' ca. poſ. & pprie. §. i. & aliis locis. s. allegatis. Cōuenit et ex predictis querere an ſit licitum foſſas aprorū urforū ue capiēdoruz cā facere uel laqueos ponere. Ec dic ſi i itineribus fiūt i eiſq; bos uel aliud aial ceciderit factuz q; deterius ē uel laquei ponat' in loco pub. & pecus tuū i eos incidit' potes agere ſa ciētes foueas uel laqueos ponētes. l. aquilia niſi denūciaſſent prius dño uel niſi pdicta fuerūt i locis ubi fieri ſolēt ut ē tex. in. l. qui foueas cū. l. ſe. que incipit queadmo. in primo & ibi doct. ff. ad. l. acqui. & de foueis uide q; dixi ſupra primo li. de fouea. ubi etiaz poſui cuius ſint fouee que ſint inter duos uicinos uide. l. ii. §. preterea & ibi nō. ff. de aq; plu. ar. Cuius aut' ſint foſſata ſiue foſſe que ſunt

inter uias publicam & fundus priuatus uide
p Bar. i suo tractatu tyberiadis i prima pte
de alluione in. iiii. & vii. col. & Bal. i. l. ripa
rum in. i. col. in fi. & i. l. lapilli in. ii. cōclusio
ne. ff. de re. diui. & ibi etiam posuit cuius sit
usus fossarū & an & qñ fosse debeant mēsu
rari cū agro uēdito & an sit licitū facere fos
sas ex quib⁹ aqua plu. noceat. l. uicin⁹. ff. de
si fossas. ff. de aqua plu. ar. Et adde que dixi s̄
d̄ irrigatione de sepib⁹ an sit licitū eas face
re infimb⁹ fundi sui dic q. sic. l. si. que icipit
si quis sepē & ibi. nō. ff. fini. regū.

De montibus & ca.

VERENDVM EST primo
q quid sit mons & dic q̄ ē locus alt⁹
l. si edes. ff. de serui. ur. pre. quod in
tellige de magna altitudine secundus Bar. i
tractatu suo tyberiadis in. iiii. col. ff. mons ē
locus & dicit mōs secūdu Bar. ibi & hug. &
papiā amouēdo p cōtrariū quia nō mouet
& nō itelligas de mobilitate q̄ uniuerse ter
re cōgruit sed quia nō mouet per culturas
i. nō colit terra enis que colit bene moue
tur & durat usq; ad locū que colit uel coli i
cipit. Pendit ergo mōtium non culte mō
tis appellatiōe cōtinētur nisi certi loci usus
aliter se haberet si tñ inter montē essent ali
qua loca culta montis apellatione totius con
tinet illa ps ut. ff. de rei uen. l. in rem. §. que
cūq; Quia i mōtib⁹ lapidicīne & argētifo
dine & huiusmōi materie esse cōsueuerunt
Quō an sit licitū i fundo aliōo lapides cede
re & dicas q̄ nō nisi consuetudo ul' statutū
aliter disponeret ut ē tex. glo. & doc. in. l. uē
ditor. §. constat. ff. cōi. pre. nec pōt quis lapi
des ex funde alteri⁹ exportari et si sit ciuitas
uel cōe nū hoc dicit cōsuetudo et prius do
mino precii cōpetēs soluat licet an p̄cii so
lutionē cedi possint ut ē casus notabilis i. d.
§. si cōstat. An autē quis possit in fundo suo
lapides cederē ita ut fragmēta lapidū pueni
ant in fundū alienū uide. l. sicuti. §. aristo. ff.
si ser. uen. & que dixi in primo li. i. ti. de ser.
phibi. Sed quid si sint uene auree aut ar
gentee an sit mihi licitū fodere in meo & fo
diēdo transire sub fundo uicini & ut q̄ nō
p. d. §. si constat. Item qa sicuti quis non pōt
trāsire i agrū alienum iuito dño. l. per agrū
E. de serui. ru. pre. ita nec sub agro alieno
qa sicuti predia supra terrā sunt libera dño
usq; ad celū. l. altius. E. de serui. & l. q̄ lumi;

nibus. ff. d̄ ser. ur. pre. ita dicūtur esse libera
usq; ad pfundum. Itē pro hoc facit. l. i. E. de
cesa. li. x. & l. diuortio. §. si uir in fūdo. ff. so.
ma. Sed Pau. de ca. qui habuit istā. q. de fac
to i uenis corareis borgoniēsisibus consuluit
cōtrariū uidelicet q̄ fodiētes non possint a
dñs impediri p. l. cuncti. E. de metal. li. x. con
iuncta. l. i. & l. quosdam eo. ti. Sed Pill. dicit
q̄ ppter publicā utilitatē licet mormora &
similia fodere sub fūdo alieno dñmō dñs n̄
phibeat damnū nec ob. d. §. in fundo & d. §.
cōstat quia illa iura loquūt i lapidicinis q̄
reperiūt sine lesione superficie & ubi fodiū
tur lapides multū utilis qui in paucis locis
reperiūtur & in argento uel auro. Et iō pp
publicā utilitatē uidef cōcedi ut possit iue
nire & fodere et sub alieno quia hoc fit cus
magna ipenā & labore nec a dñis superio
rib⁹ pōt phiberi si nō recipiūt lesionē ut p
glo. i. d. l. quosdā & l. ii. eo. ti. i ff. fisco que di
cit hoc esse speciale in metallo q̄ i agro para
tur labore. Et propterea pcedūt etiā i uenis
corareis & marmoreis ut ibi & ita tenet ele
gāter Pau. de ca. i. l. diuortio. §. si uir in fūdo
ff. so. ma. ubi dicit ita se cōsuluisse in ciuita
te burgonie & habetur i dñio. clxxvi. cum
duob⁹ sequētibus. Et ita tenet Lo. de Ro. in
ccclxxxii. singul. quod incipit regula q̄ res
alienā p glo. uelēs in. d. l. quosdam & l. ii. &
ita ego tenui in. l. inter publica in prin. ff. d̄
ff. sig. ubi limitaui p̄dicta pcedere qñ un⁹
tercius nō dñs fecisset iam impensas i fodiē
do uel reperiēdo uenas secus si uellet icipe
fodere & uenas. reperire & ille qui haberet
fūdū supra uellet etiā inciperē fodere quia
dñs fūdi deberet preferri per. d. l. alti⁹ & l.
q̄ luminibus ex quo cessant rōes supra alle.
si ipensarum ei⁹ qui uult inuenire uenas &
cessat rō publice utilitatis quia idē faciet do
minus fūdi que faceret extraneus q̄ est sin
gulare & magne utilitatis & adde q̄ dixi in
d. l. iter publica in prin. ff. de uer. sig. & s̄ i
primo li. ti. d̄ serui. aqueduc. i prin. iiii. q. p̄i
cipalis pōt ex p̄dictis decidi & d̄ materia
lapidicinarū an maritus debeat habere lapi
des cesos ex fūdo dotali & quid si expendit
i cedēdo an expensa debet sibi restitui uide
d. l. diuortio. §. si uir in fundo & §. si fundus
& ibi doc. ff. so. ma. & l. si ex lapidicinis. ff. d̄
iure do. & l. si. in prin. ff. de dona. inter ui. &
que dixi in. d. l. inter pu. in prin. In mōtib⁹
etiam silue qñq; reperiūt & iō quero p̄rio
que dicatur silua cedua & silua pascua. Dic
g. 9.

silua cedua ē ut quidaz putāt que i hoc est
ut cedat Seruius autez ait succisa rursus ex
radicib⁹ aut stipitib⁹ renascit. l. silua cedua
in prin. ff. de uer. sig. & l. hec silua cedua in
prin. ff. de usufru. Silua uero pascua est que
pascuis pecuduz destinata est ut. d. l. silua ce
dua. §. si. Et adde secundū Holti. & Io. an. in
c. cuz dilecti in glo. i. in nouella extra de do
na. q. foresta dicitur latū nemus sine clausura
& sine aqua & ita intelligit^r tex. ibi. Quādo
uero ē ppe fluuiū dicitur silua. Sed qñ icludi
tur muro uel palis uocat^r Barc⁹. Deinde
querit^r secūdo quid si creditori silua pigno
rata sit & debitor ex ea nauē ul' aliā materiā
fecerit an illa nauis ul' materia pignori erit
dicat^r qñ nisi noiatim cautum fuisset ut pi
gnori sint qñq; ex silua facta nata ue sint
ut. l. si cōuenerint. §. si quis cauerit. ff. de pi
gno. ac. & ibi per glo. & doc. hoc tamen limi
tat singulariter. Gu. de cu. qñ debitor non
esset soluēdo ul' esset extincta actio psonal'
& tūc in subsidiū nauis intelligit^r esse pigno
ri obligata p. l. q. occidit. §. i. ff. ad. l. acquil. q.
tex. parū facit secundū Raf. ful. in. d. §. si quis
cauerit dicit^r magnā esse auctoritatez Gui.
cū nemo contradicat & magis ip̄s mouet i
gratialis auctoritas Gui. q̄ ille tex. et hoc dic
tū ē bene nō. Queritur tertio an possit
creditor phibere debitorē ne ex silua nauē
faciat Bar. & doc. in. d. §. si quis cauerit in si.
tenēt q̄ creditor debet uti re pignorata tāq̄
bonus pater familias. l. ea igitur. ff. de pig. ac.
unde distinguitur aut silua erat cedua & de
bitor uult cedere secūdū modū consuetum
& nō pōt p creditorē phiberi p. l. Itē si fun
d⁹ i si. ff. de usufr. & l. cū tabernā i prin. ff. de
usu. pig. Aut nō erat cedua & uolebat ultra
modū s̄uetū cedere & tūc p creditorē pōt
prohiberi per. d. iura dicit tñ Ros. in. d. §. si
quis cauerit i si. q. arbitratur ip̄m creditorē
p ypotecariam posse aduocare possessorem
silue & cōsequenter ne cedat quia tūc credi
tor debet fructū pcipere nō debitor ut. l. si
pignus. §. si predio. ff. de pig. ac. & l. si cum
uenditor in prin. ff. de euic. Queritur
quarto nūquid usufructuarius silue possit
icidere arbores & pedamēta pro usu suo. &
ēt uendere dic quedam sunt arbores non al
tiores silua & ista continent^r sub noie silue
& ideo pedamēta succidi possunt sicut ipsa
silua ut. l. ex silua cedua. ff. de usufr. Quedā
sunt arbores que in altitudine siluam exce
dunt et idē his fructuari⁹ n̄ sumit ramos s̄

pedamēta succidit. l. sed si glandes que seq̄
dictā. l. ex silua cedua prima materia s̄ aliq̄
essent grandes arbores ibi nam silue debēt
cedi cum aliis quando alie essent mature.
Quedā sunt arbores uetuste & tūc nec pe
damēta nec rami succidi possunt arboribus
etiam euulsus ul' ui uentoz deiectis ad usū
suum & uile ut est tex. cuz glo. in dictā. l. ar
boribus in prin. que intelligit. d. tex. quādo
silua nō erat cedua quia tunc pōt sumere ēt
ex silua. p uinea sua dum nō fundū deterio
rem nō faciat ut dictā. l. ex silua cedua in si.
& in hoc casu tñ habebit usuarius quantū
usufructuarius secūdū glo. ibi sed. quando ē
silua cedua tunc plus habet usufructuarius
quā usuarius quia usufructuarius potest ce
dere & uendere & locare ultima necessita
te sua. Usuarius autem non pōt uti nisi p se
& necessitate sua ut insti. de usu & habi. in
prin. & §. i. & l. diuus in princ. ff. eo. ti. ubi
habet etiam q̄ usufructuarius siluā potest
cedere & uendere puta qñ esset in remotū
quia si non possit uendere nulla esset utili
tas silue & perinde esset ac si non haberet
usufructū silue ut. d. l. Querit^r quinto
an emphiteota q̄ recipit i ēphiteosim siluā
uel nemus an. inuito dño possit extirpare
siluam & nemus & reducere ad prata p. cul
turā & plantare uites uel arbores fructife
ras istam. q. format Nicol. de ma. & Bal. in. l.
.i. in si. E. de iure emphi. & uidet^r primo qd'
sic quia qui accipit in emphiteosim accipit
ad meliorādū sed hoc mō meliorat^r s̄ Nico
la. de ma. dicit cōtrariū qa melioratio pmitt
itur dūmodo nō mutet formam. l. si cui⁹. §.
usufructuarius. ff. de usufruc. & l. haftenus
§. neratius eo. ti. & secūdū hoc emphiteota
aree nō poterit ibi domū super edificare. qa
forma aree mutaret^r. l. repeti. §. si. ff. q. mo.
usu fruc. amittat^r sed Bal. in dictā. l. i. in si.
dicit hoc credere uerū esse quia tacite inest
ut possit meliorari ut auten. si quas ruinas
. E. de sacro san. eccle. & l. ii. E. de alluio. &
pallu. & l. inter utile. §. si. ff. de mino. Et si
tu dicis non pōt mutari forma. Respōdetur
secūdū Bal. forma superficialis mutari pōt
in melius quia iste cōtract⁹ ad hoc ē inuēt⁹
ut meliores & absurdū esset dicere ut qui
debet rez eternaliter possidere nō possit rez
meliorare meliori forma itroducta sub ma
iori. tñ Bal. cōcludit i dictā. l. i. si. q. mutatio
silue extirpando fieri nō pōt s̄ i edificādo
domus fieri pōt & est rō quia dom⁹ potest

reduci ad areas demolita domo. Sed uinea
extirpata nō erit silua ut prius erat. l. q̄sitū
§. illud fortasse de le. iii. & ita tenet Bal. in
dicta. l. i. Sed Flo. in dicta. l. haftenus. §. nera
cius. ff. usufruc. refert omnia p̄dicta & tā
dem cōcludit q̄ adhuc ē p̄plexus qd̄ teneat
Ego uero in hac. q. ita. dicerem. Aut loqui
mur i area & sto cū Bal. ut emphiteota pos
set domū edificare nisi aliud de mēte cōtra
hentiū appareat. Aut loquimur de silua &
tūc si de hoc specialiter est cōuentū illi cōue
ntioni stādum est. l. ii. c. de iure emphi. con
iuncta. l. i. §. si conuenerit. ff. de posi. Aut nul
la est cōuentio & tūc aut est statutum uel cō
suetudo i loco & illi stādum est. l. semper in
stipulationibus. ff. de regu. iuris & padue
obseruat̄ de facto qā emphiteote extirpāt
nemora & siluas & nulla est conuentio sta
tutū seu cōsuetudo & tūc aut nō est utile si
fiat pratū uel terra aratoria qā forte maior
est utilitas uel erit uel tanta percipi poterit
ex nemo quāta ex pratis & terris aratoriis
& tūc nō posset emphiteota siluā extirpā
ex quo nō est melioratio imo poti⁹ deterio
ratio & maxime quia in instrumento inue
stiture sole apponi clausula ad meliorādū
& nō peiorandū & ita pōt p̄cedere opinio
Bal. Aut extirpando siluā fundus efficitur
ualde melior & tūc aut ē in cōtractu emphi
teotico dictū ut pro uictu soluere teneatur
tot plaustra lignorū de illo nemore & tunc
non posset reducere ipsum ad prata uel cul
turā quia nō posset soluer̄ uictū & sic tacite
uidetur actū inter eos ut nemus nō destru
atur ut. l. debitor. §. uerisimiles. ff. de p̄trahē.
emp. & l. legata. §. uerisimile. ff. de usufruc.
le. Aut nō fuit dictū de illo nemore. Et idē
credo maxime qm̄ emphiteota nō haberet
alia nemora ex quib⁹ nō posset soluere per
dicta iura eadem ratione. Aut pensio debz
solui i pecunia uel i aliis rebus que i silua nō
reperiūtur & etias si esset maior utilitas ex
stirpando siluas tenerē quod posset ex quo
habet ad meliorandus nec obstat q̄ mutet̄
forma que non sit reducibilis facilitate ad
suā materiā. l. repeti. §. muta. ff. quibus mo.
usuf. amitta. & l. haftenus. §. neracius. ff. de
usufruc. & illa iura loquuntur in usufruc. q̄
habet iura debilia que faciliter corrupun
tur & finiunt̄. l. corruptionē. c. de usufruc.
& §. finitur insti. eo. ti. & sic minus iuris hz
quā emphiteota & ideo i usufructuario di
cēdū ē ipsum nō posse extirpare & formas

mutare qā mutata forma mutatur usufruc.
qui propter hoc perit ut dictis iuribus non
sic in emphiteota qui habet plus iuris uide
licz utile dominiū & p̄petuū. l. iiii. ff. de ser
uitu. cōiuncta. l. i. §. q̄ ip̄perpetuum. ff. si ager
uecti. Querit̄ sexto aliquis uendidit ne
mus uel siluā cū pacto d̄ retrouendēdo iux
ta. l. ii. c. de pac. inter emp. & l. qui fundum
ff. de contrahen. emp. an iste emptor possit
siluam extirpare & in hac questione puto
esse cōsiderāda uerba pacti de retrouendē
do si enim dicerent q̄ teneatur dictā siluas
uel nemus retrouēdere & tūc iudicaret ip̄s
nō posse extirpare quia nō posset seruare
pactū de retrouēdendo & sic illa iura nō lo
quūt̄ de silua sed de fūdo uel simpliciter &
tunc aut est pactū ad certum temp⁹ breue
puta. v. uel vii. uel viii. ānorum ita q̄ esset
maior utilitas emptoris habere ligna quam
fructus fundi ad culturā reducēdi & māius
esset damnū uēditoris. Et idem per ea que
dicta sunt i p̄cedēti. q. Aut est pactū in p̄
petuū & tūc aut emphiteota sciebat l̄ ueri
similiter scire debebat uēditore debere re
trouendere & ut cōsequer̄ emptor maio
rem utilitatē anteq̄ reuenderet fecit extir
pare totā siluā & non posset. & tenetur ad
damnū & itersse ipsi emptori retro emēti
arg. l. i. §. i. & quod ibi nō. Bar. ff. si quis tes.
lib. c. ius. su. & l. nomen debitoris. §. i. ff. d̄ le
ga. iii. cū ibi nō. & l. si filie mee & q̄ ibi nō.
ff. so. ma. & quod nō. Pau. de ca. in. l. si filio.
§. si. eodē ti. Aut emphiteota nesciebat nec
uerisimiliter scire potuerat uēditorem ha
bere animū de proximo retroemēdi & tūc
dubiū esset an possit siluā extirpare & tūc
dicer̄ aut uēditor cōtradicit qā asserit se
cito retroemē q̄ tūc nō posset extirpare
eadem ratione arg. l. si fundū cum ibi nō. c.
de rei uēdi. Aut dñs non contradicit uel ē
ignorat & tunc distingue ut dixi de emphi
teota in p̄cedēti. q. Queritur septimo
an maritus possit extirpare nem⁹ sibi datū
in dotem & reducere ad culturā dicas q̄ sic
quia p̄pter hoc reddit fūdū fructuosiorē
quia ex cultura plus percipit q̄ ex nemore
ut p̄bat̄ in dicta. l. diuortio. §. si uir i fundo
cōiuncta glo. in 70. fructuosiorē. ff. so. ma.
& l. si. ff. de iure do. Sed si non efficeretur fū
dus fructuosior tunc dic ut dixi in duabus
questionibus p̄ceētib⁹. Querit̄ octaūo
an maritus emphiteota uel feudatarius uel
similes qui habent ius i re possint arbores

fructiferas incidere & uidet q̄ sic quia ha-
bent utile dominium. l. i. ff. si ager uec. & c. i.
§. rei autē in ti. de inuesti. de re ali. fa. Sed in
re sua quilibet ē moderator & arbiter. l. i. re
man. c. man. In contrariū facit. l. diuorcio. §.
si i fundo. ff. so. ma. & l. si uir in fraudē. §. con-
ductor. ff. de iure fil. l. forma. §. si uites. ff. de
censi. l. si ita. §. si. ff. de usufr. & l. creditor la
secunda. ff. de pig. ac. Et hāc ultimā partem
tenet Dy. Bar. & doct. i. d. §. conductor &
Bal. i. aut. qui rem i si. pe. col. c. de sacro. san.
eccle. Ang. i. l. si colonus. ff. ar. fur. ces. Et idē
dicas i patre quo ad bona filii & in usufruc-
tuario & p̄ Ang. i. l. si. §. sin autē legata in si.
c. de bo. q̄ li. & p̄bať in. d. l. equissimum. §.
usufructuari? & idem ēt dicas & multo ma-
gis in usufructuario. l. si. ff. de usu & habita.
Sed predicta oīa limita nisi predicti uelint
i loco demortuay uel incisarū alias plātare
ut dicit Ang. i. d. l. si colonus per. d. §. conduc-
tor & idem Pau. de ca. i. d. l. diuortio. §. si fun-
dum & pro hoc optime facit. l. agri. & l. ue-
tus fuit q̄ cum duabus seq. ff. de usufr. & l. ex
silua cedua eo. ti. Sed p̄t dubitari circa
predicta an si emphiteota uel fructuari? uť
similis icidūt fructiferas arbores eo casu q̄
nō p̄nt an p̄ hoc cadāt a iure suo Et uidet
q̄ sic quia deteriorant rem sibi concessam a
dño p̄ autēticaz qui rem. c. de sacro san. ec.
& ita tenet Bar. in. d. l. diuortio. §. si fundum
Inno. dicit ibi q̄ hoc ē speciale i fundo ecclē
sie. Lodo. autem de Ro. ibi tenet opi. Bal. q̄n
emphiteota uel feudatarius fuit monitus ut
desistat ab incisione & nō desistit per tex. i
c. i. §. quicūq; aduocat? in ti. de pac. te. in usi.
feu. Et licet ille tex. loquat? i alia materia tñ
eius rō multū facit p̄ opinione Bal. q̄ puto
uerā p̄. leadē cū ibi notatis. c. loca. per. c. q̄
p̄pter extra de locato. & p̄ notata i. d. autēti-
ca qui rē & p̄. l. hoc amplius. §. si. ff. de dam.
infec. & p̄. l. ii. ff. de his qui sunt sui uel alie.
iur. & insti. eo. ti. §. si. cū sy. Queritur no-
no si cōcessi alicui ut possit de nemore meo
ligna icidere & ad sui libitū acciperē an pos-
sim postea alteri cōcedere ligna dic q̄ sic si
ligna nemoris utriq; sufficiūt alias nō arg. l.
ii. §. si. ff. de serui ru. pre. & l. lucto. ff. de aqua
coti. & esti. pro hoc uide que dixi i. i. l. i. iii.
q̄. p̄cipali. & quod dixi q̄ dñs possit in-
ponere seruitutē. Queritur decimo ē p̄
missum alicui ut possit incidere de nemorē
meo quedā ligna an poterit p̄ libito suo in-
cidere in eo. Gu. de cu. i. autē qua in puincia

E. ubi de cri. agi. oportet dicit in si. pone tu
habebas bona iuxta nemus meum recipie-
bas ligna de nemore meo iuste absentasti
te & dixisti famulis tuis ut incidere sicut
tu qui habebas ius i pi fecerūt ut fuit eis dic-
tum & iniuste quod remediū mihi dabitur
dico q̄ ageť cōtra istos tñ & si isti petēt di-
lationē ad certificādū dñm dabitur & si po-
stea nō uenerint i pi cōdennabunt? & si nō
sunt soluendo fiet i residuo executor cōtra
dñm p. d. autēticā qua in puincia i qua ita
pōt poni casus quod dicit esse notanduz q̄
cotidie de facto pōt euenire. Queritur
undecimo si unus miles uult in nemore al-
terius colligere ligna uide Hosti. i sūma de
cōsue. §. qualiter p̄bādū. Queritur. xii.
si i nemore alieno capreoli cerui uť alia ani-
malia capiūt dño ignorante uť cōtradictēte
an efficiātur capiētis uel dñi nemoris & an
p̄pria auctoritate dñs possit eas retinere uť
de Ang. & doc. i. l. diuus. ff. de serui. ru. pre.
& quod dixi supra de uenatione & aucupa-
tiōe. Queritur. xiii. si rustici dicūt se fuisse
se usos nemore tanto tēpore quo non extat
memoria an iuuat eos ut dicātur acquiuisse
ius utendi fruendi in illo nemore Cy. for-
mat hāc. q. in. l. si. in. iiii. q. c. de prescrip. lō-
tem. x. uel. xx. an. & uidet dicere q̄ non q̄
usufr. perditur lōgissimo tēpore. l. cōruptio-
nem. c. de usufr. ergo eo tēpore quo perdere-
tur nō acq̄ritur facit. l. ticio cū morietur. ff.
de usufr. & tñ cautella ē ut rustici non dicāt
se habere uel acquiuisse ius utēdi fruendi
sed dicāt sibi cōstitutā fuisse seruitutes pro-
ius uel habere ius ut possint incidere ligna
i dicto nemore q̄ncūq; iuxta. l. iiii. i. pri. ff. de
serui. ru. pre. Et ad probādū istā constitutio-
nem seruitutis uel iuris allegēt & p̄bent se
usos fuisse dicto iurē accipiēdi ligna per tñ
tēpus cuius inicii memoria nō existat quia
tale tēpus hēt uim cōstitutionis & tituli seu
priuilegii. l. hoc iure. §. duct? aque. ff. de aq̄-
co. & esti. & c. super quibusdam. §. preterea
de & sig. & c. i. de prescrip. l. vi. imo plus al-
legādo titulū & probādo possessionē l̄ qua
si p. x. an. iter p̄ntes & xx. iter absentes p̄ba-
ret? titulus & seruitus cōstitutā ut p̄batur
p̄ glo. nō. i. l. seruit? predioy & ibi per doc.
ff. de serui. & p̄ glo. Bar. & doc. in. l. i. §. deni-
q̄ el. ii. ff. de aqua plu. ar. & p̄ ea q̄ habētur
p̄ Bar. & doc. in. l. qui in aliena. §. sed si non
adierit. ff. de acqui. here. & per glo. & cano-
i. c. puenit extra de censi. & adde que dixi. s

in ti. de serui. aqueduc. §. circa tērtiam qñ
nulla ē cōuentio. Queritur. xiiii. & ulti-
mo si rustici ul' alii hñt usum nemoris alie
ni puta qa i eo s̄suetū sūt accipere ligna lō
gissimo tēpore qñ expiret iste usus uidē Ci.
& doc. in. d. l. si. in. iiii. questiōe. §. de p̄scrip.
lon. temp.

De collibus p̄ica.

IDIMVS DE MONTIBUS i
u genere uerū quia colles et montes
dicunt scribit eim ē montis coll
ideo de ipis et collibus dicēdū ē. Et dic Bar.
i tractatu teberiadis i §. v. coll. ab altitudine
mōtis dici pōt. Proprie autē collis dicitur a
colēdo quasi mediocres mōtes q colunt ut
exponit glosa scripture diuine sub psalmo
Dauid & xiiii. §. illo montes exultauerunt
ut arietes & colles sicut agni ouiu. Sūt enī
montes magne altitudinis & coiter inculti.
Colles uero mediocris altitudinis & coiter
sunt culti. Et itelligo colles hñtes altitudinē
ppriā cōtinuatam cū mōtibz nō hñtibz
maiorē altitudinē. Si eis cōtinuaretur tūc si
essent culti dicerētur pēdicie mōtiū. Horū
cā in nonnullis ptibz locus magne altitudi-
nis lz cultus dicitur mōs & locus parue alti-
tudinis lz incultus dicitur collis. Distingui-
tur autē mons a colle altitudine uel cultura
uel extimatione colētiū. l. i. ff. de fluminibz
& p̄pterea p̄ celū figurāf hi q sue uite sub-
limitate ceteros supragradiūt p̄ montes hi
figurāf qui nō sunt alte uite p̄ colles hoies
itelligunt i feriores uite ut ē tex. cū gl. i §.
celū montes & colles. §. de sum. tri.

De ualle p̄ica.

ALLIS DICTVR LOCUS
u collibus uel mōtibz circundat⁹ a
uallo uallas quod ē circundo & est
locus planus parue uel mediocris magnitu-
dinis planus uero dicit⁹ a grece quod
ē latū seu latitudo secūdū Hugu. dicitur eis
planicies. i. coequalitas secūdus papiā. Duo
ergo reqrūtur. Primus q sit latū. Secūdo q
sint ei⁹ partes equales. i. equaliter plane ita
q una alias nō superexcedat. Distinguitur
itaqz uallis a plano ex circūdatiōe. Pōt enī
planus esse nō circūdat⁹ montibz nec alti-
tudine alia. Item differt & a latitudine quia
si sit locus p̄ue latitudinis mōtibz i collibz

circūdat⁹ dicit⁹ ualis. Si autē ē magne lati-
tudinis dicit⁹ planities. hec autē opiniōe cir-
cūcolentiū extimāf ar. l. i. ff. de flu. Differt
et ab equalitate quia uallis dicit⁹ et si habet
ocauitatē. plan⁹ autē equalitate equiperatur
equalitas autē plani qualis esse debeat dubi-
tari pōt puto nō omnimodā equalitatez re-
quiri sed sufficit si nōbilr i unaz partes nō
uergat facit. l. cui deus. ff. de edi. edic nōbilr
aut i unā p̄tez uergere pbabilr dici pōt qñ
iñ aqua multū de terra aufert ita qz usum &
culturā deteriorē faciat ar. ff. de aqua plu. ar.
l. i. §. si. & ff. de edi. edic. l. i. §. sciendum fosse
autem agrorum & uiarū & ripe ipi⁹ plani
sunt & loquor de plano totali ut si d' plano
tiberis loquamur sicut enim fosse que sunt
in fundo fundi sunt ita q sunt i totali plano
sunt plani. l. predia. §. ita legatū. ff. de fundo
instruc. & si statuta que loquūt in his que
i plano tiberis cōmittunt locus haberent et
i his que i dictis foueis & ripis cōmitterētur

Quid ergo si cōmitterent i eo loco qui
p̄ attractionē aque uersus flumen uergit an
i plano tiberis dicit⁹ cōmissum uidet⁹ q nō
dicit enim lex pe. ff. de flu. ex quo a plano
uergere incipit sed dictio a sepationē deno-
tat. ff. de ac. emp. l. non autes. §. si. ergo ille lo-
cus sic uergens ē sepatus & distinctus a pla-
no. dicit⁹ queraf an talis locus appellatione
agri cōtineatur & dicendū ē q non p̄ rōnē
predictaz. Si uero queris an totalis plani ti-
beris appellatione contineat⁹ aduertendus
ē si quodā flumē planū uadit ita ut ab utra-
qz parte fluminis planū tiberis appelletur
quod i dicto loco fieret i plano factū esse di-
ceret⁹ quinimo et quod i ipō flumine fieret
i tali plano sub totali applanatiōe nomiato
factū esse diceret⁹ cū enim in ipz flumē ad-
ditur & exitus aliter q p̄ ipsum flumē non
habeat merito ipius plani appellatione cōti-
net⁹ ut i simili i multis casibus iura dicunt.
Sic et ager cū totos qui sunt ab utraqz parte
unius plani appellatione cōtineret ergo &
ipm flumen. Alias flumē mediū diuideret
nec esset unus planus sed plures. ar. ff. de
uer. sig. l. recte dicimus facit ad hoc quia qd'
sit i aqua putei i ipa re factū uidet⁹. l. is qui
i puteū in prin. ff. qui aut clam & habetur
p̄ Bal. in tractum suo teberiadis in. v. col. §. v.
uallis dicitur. Sed ibi et Bar. dicit quid si ab
alia parte fluminis essent mōtes uel colles
dicit q tūc ille locus p̄pter aque attractiōez
uergēs plani appellatione n cōtinētur. sed

ibi planus definit & loc^o ille ripe fluminis cedit ut dicta. l. pe. ff. de flu. et si ipsum flum^{en} aliunde habeat aditum ar. ff. uti possi. l. si duo. §. si. s. edes cū sy. Et adde p^{re}dictis q^{uod} uales et dicuntur ille q^{ui} nō sunt montibus ul^l collib^{us} circūdate sed sunt in locis inferioribus uel in cauis aquosis & ut plurimū concauitatis de quibus dicā. j. in elemento aque in titulo d^e uallibus aquosis.

De aqua p^{ri}ca.

Qua secundum nos est elementus iō post terram de aqua consequenter p^{er} maiori nostra p^{er}fectione uidentū esse putauit. Sed in omnibus ordinē seruem^{us} prius a mari tāq^{uam} digniori exordiu^m capiamus post reliqua que i primis ad seruitutē aq^{ue} pertinet ut etiā ordo requirit breuiter perquiramus si tñ prius unum dixerimus q^{uod} in aqua mirabile uidetur nam l^{ex} regul^{ar} q^{uod}quid solo superponitur cedit solo. l. adeo. §. cum in suo. ff. de acqui. re. do. tamen secus est i aqua q^{uod} est supra solum quia tunc solū cedit aque que supra iponitur. d. l. adeo §. insula ibi cui^{us} & ipsius flumē & est speciale in flumine & in mari & i certis aq^{uis} in qb^{us} locū hēt ius alluionis secundū Bar. i tractatu de alluio. i. vi. col. & Bal. in. l. si plures in. iii. col. i. fi. c. de ser. uide etiam Bal. in. l. la pilli in prin. ff. de rerū di.

De mari p^{ri}ca.

ARI quod natura omnibus patet seruitus priuata imponi non pōt. l. uenditor in prin. ff. cōi. predi. q^{uod} maris cōis est usus omnibus hominibus ut aeris. l. littera. §. i. ff. ne quid in loco publico & Insti. de rex. diui. §. i. & l. iniuriarū actio. §. si quis prohibeat. ff. de iniur. Sed a principe imponi seruitus mari pōt ut dicit glo. in dicta. l. uenditor in prin. per. l. seruitutes. §. pub. ff. de seruitu. Sed licet. priuatus in mari seruitutē cōstituere non poterit tñ se & suos heredes per stipulationes uel p^{er}tractus obligare pōt ut nō nisi in aliqua parte maris liceat sibi uel heredibus suis piscari & aliquid aliud facere ut est tex. cū glo. in. d. l. uenditor in prin. & idē intelligit^{ur} ibi Pau. de ca. i. qualibet alia aqua publica eadē rōne Et eodē mō pōt quis se obligare ad nō impediendum alium priuatū i aqua publica uel

loco publico aliqd facerē non erit tñ seruit^{us} realis uel predialis p^{er} notata in. l. ut pomum ff. de serui & l. pecoris. ff. de ser. ur. predi. & l. mella. §. si. ff. de ali. & cib. le. & similit^{er} pōt quis uendere domum hoc acto q^{uod} emptor nō possit ibi exercere tales artē & ual^{et} ista cōuentio secundū Bar. An. Flo. & doc. in. d. l. uenditor in prin. & per Pau. de ca. in. l. quotiens la. i. ff. de serui. Et his casibus nō poterit promittens uel eius heredes cōtrauenire sue p^{ro}missioni & sic cōtra factus suum p^{ro} priū quaten^{us} interest ei^{us} facta esse promissio licet res publica p^{ro} suo interesse possit cōuenire. l. iurifgē. §. si paciscaris & l. ius publicum. ff. de pac. secundū doc. in. d. l. uenditor i pri. Sed ubi nō est a principe mari fuitus imposta nec a priuato aliqua obligatio p^{ro}stituta tūc mare passis omnib^{us} patet ut. d. l. uenditor in prin. & ei^{us} usus cōis est omnibus hominib^{us} ut aeris. d. l. littera cum sy. & iō si q^{uod} in mari p^{ro}hibeat^{ur} nulla. l. priuata ul^l publica cōtradicate uel in mari retia imittere ul^l ducere pōt agere acti. iniuriarū. l. actio. §. si q^{uod} p^{ro}hibeat. ff. de iniur. & l. ii. §. si q^{uod} in mari. ff. ne q^{uod} in loco pub. imo pl^{ur} q^{uod} pōt i mari piscari etiaz an edes meas uel pretoriū meum nec ipsum p^{ro}hibere possum & p^{ro}hibendo si militer teneor acti. iniuriarū ut est tex. i. d. §. si prohibeat. ff. si quem tñ. Sed queritur nunquid in mari uel litore maris possit q^{uod} edificare & an h^{ab}edificiū efficiat^{ur} suū & q^{uod} & dic^{it} q^{uod} pōt & edificiū statim fit suū cū pilas iactauit nec requirit^{ur} rei p^{er}fectio. l. ergo. §. si. ff. de acqui. re. do. Nā & ille est tuendus qui in littore edificat uel in mari. ff. ne q^{uod} in loco publico. l. ii. §. aduersus. ubi utitur uerbo p^{re}ntis temporis. l. edificat ergo sufficit si in p^{re}nti edificet & opus p^{er}sequat^{ur} nā autē est opus quod nō p^{er}ficit & ita uult Bar. in. l. quo min^{us} in. v. col. i. fi. ff. de flumi. ubi et d^e clarat q^{uod} quis dicat^{ur} opus p^{er}sequi. Et p^{ro}pterea dicit Bal. i p^{ri}ca. ff. de re. diui. i. iii. col. q^{uod} sic faciunt ueneti qui sunt fundati i mari & de iure gētiū ciuitates fundare i mari sunt ipsoz^{um} edificatium. l. interim in prin. eo. ti. Et hac rōne dicit elegāter Bal. q^{uod} ueneti pretendūt libertatez. quia nō edificauerūt i solo alicui^{us}. s^{ed} si i solo iurisdictionali alicui^{us} edificat illi^{us} dicitur subdit^{ur} ut nō. Spe. in ti. de edi. domu. ff. quid si petitur ciuitas. Et predicta uera intellige nisi mari aliqd fiat quo port^{us} statio iterue nauigo deterius fiat. l. i. §. si in mari. ff. ne quid i flu. pu. Sed nunquā possit aliq^{uod}

prescribere mare uel aliquem usum maris aut iurisdictione. Et uidetur q̄ non quia nō ē scriptus loco tēpore quia loca iurisdictionū longe possessionis prescripta acquiri non p̄nt ut est casus i. l. si. in prin. et ibi hoc notat Ang. & doc. ff. de usucapio. Sed an possit p̄ scribere tāto tēpore cui⁹ inicii memoria n̄ existat. Et ut def. s̄r q̄ non. ex quo mare ē cōe omnib⁹ ut dixi. ergo uidet q̄ p̄tra ifantes & nūdum genitos i possibile sit p̄scribi posse q̄a nō ualēti agere n̄ currit p̄scriptio l. i. in fi. c. de āna. prescrip. Itē quia istud uidet ēē cōtra ius naturale. ergo p̄scribi non potest ar. d. l. si. i. iura sanguinis. ff. d. re. iur.

In contrariū uidet q̄ imo tāto tempore possit acquiri quia in mari ita est iurisdictione sicut i terra ut nō. i. c. ubi piculū de elec. i. vi. in. v. territorii ergo prescribi pōt. l. uir. ros. c. de diuer. officiis lib. xii. Et ita notat. Bal. i. p̄ca. de re. diui. i. ii. col. Itē quia possessio uel quasi cui⁹ nō existat memoria habz uim tituli seu priuilegii aut cōstituti. l. hoc iure. §. duct⁹ aque. ff. de aqua coti. & esti. & c. super quibusdam. §. preterea. extra der. si gni. & c. i. de prescrip. in. vi. & hoc uult tex. cus glo. in. l. usum aque. c. de aqueductu. li. xi. & glo. si. secūdū primū intellectū. l. diligēter eo. ti. Sed p̄ti & priuilegiū possit p̄ principē concedi ut quis ēt priuatus haberet iurisdictione in mari. l. uenditor i pri. cū glo. ff. coia predi. & dixi supra in prin. ergo possessio uel quasi dicti temporis p̄dit sicut priuilegius uel alius titulus s̄z q̄a mare & alia flumina per cōsuetudinē p̄nt prescribi et acquiri ut nō. glo. i. e. l. usus ergo potuerūt ēt per possessionē tāti t̄pis cui⁹ n̄ existat memoria que habet uiz cōsuetudinis prescrip. ut dicto. c. i. de p̄scrip. in. vi. cōiunctio. c. fi. & ibi nō. extra de consuetu. & ita tenet Bar. & Ang. & doc. in. l. sane si maris. ff. de iniuriis. & Bal. i. p̄ca. ff. de rerum diui. in. ii. col. & Ang. in. l. si. ff. de usuca. & i consilio quod icipit thema per quo consilium queritur & c. ita etiam tenui supra i. l. in. v. q. p̄cipali Et ex predictis sequitur quod ueneti qui gulfus maris adriani cui⁹ n̄ existat memoria possiderūt ip̄z mare quo ad eius iurisdictionem prescripserunt & similiter lanuenses i mari suo ut nō. doc. i dictis locis. Sed p̄dicta intelligo uera q̄n allegat⁹ titulus seu priuilegiū impatoris uel q̄ credāt se uel maiores suos habuisse ius in mari ar. eorum que nō. Bar. in. l. celsus. ff. de usuca. Bal. in. l. iudicia.

c. de rei uen. Secus si confiteretur se ad maiores suos nunq̄ habuisse aliquē titulus uel nec aliqd ius sed tantū p̄scripsisse p̄ dictus tēpus nam tunc non sufficeret. quia potius corruptela esset q̄ prescriptio ut in autē. ut nulli iudicū. §. i. & ibi glo. colla. ix. & quādo longiori t̄pe possedissent tāto maiori culpa tenerētur ut. c. fi. extra de consue. quia licet prescriptio esset iuris & de iure t̄n admittet p̄batio in contrarium per confessionē partis ut nō. in autē. Sed iam necesse que ē i corpore unde sumit. c. d. dona. ante nup. & glo. in. l. i contractibus in prin. c. de non nu. pe. sicut in simili Inno. & doct. in. c. quia pleriq̄ extra de imu. eccle. & c. cū bertold⁹ extra de re iudica. & quia essent in mala fide c. fi. de prescrip. & c. malefidei possessor d. re. iuris in. vi. & licet p̄sumat bona fides de .xxx. anno. l. si. c. unde ui. & ibi per Bar. in fi. t̄n contra istas presumptionē pōt p̄bati mala fides maxime ex cōfessione partis possidentis. Item predicta intellige quo ad usū & iurisdictione non autē quo ad p̄prietatē quia illa nō pōt p̄scribi aliqua prescriptioe l. cōsuetudine. l. diligēter i fi. c. de aq̄ductu li. xi. quia sunt de iure gētū & publico & i usu publico ut mare flumina nauigabilia nullo tempore acquirūtur nisi cōcessio cesaris aut senatus iteruenerit & hoc tenet glo. i. l. si. ff. de usuca. quā sequit Ang. in. l. sane si maris. ff. de iniuriis. Sed hoc intelligo q̄n q̄ uellet se fundare in prescrip. simpliciter. s̄z si uellet se fundare in ti. seu priuilegio cesaris & ad ipsum probādum allegaret ratōes uel quasi tāti temporis cuius non extat memoria sufficeret etiam ad acquirēdū dominiū. c. super quibusdā. §. preterea. de v. sig. & per. c. iii. de prescrip. in. vi. & per. l. hoc iure. §. duct⁹ aq̄. de aqua coti. & esti. iuncta glo. notabili in. l. seruitutē prediorū cū ibi nō. & per doc. ff. de seruitu. Et adde oīno que dixi. s̄. i. ti. de seruitu. aq̄duc. i. viii. q. p̄cipali v. & ex p̄dictis sequit decisio multarū. q. usq̄ ad v. & q. ex predictis deciditur ubi posui quāto tempore p̄scribāt loca publica & ius pascēdi in fluminibus. s̄z dubitari pōt quō quis dicat possedisse uel quasi mare uel ali quā i eo iurisdictione dic ille q̄ habz iperitū in mari dicit mare possidere q̄ patet p. l. q̄ permittūt soli principi disponere de his. ff. de uer. ob. l. cōtinuus. §. cus quis. ff. de p̄hen. emp. l. sed & celsus in prin. & l. quo minus ff. de flumini. & ita eleganter nō. Bar. i trac

tatu tyberis in ti. de allueo. \mathcal{N} . publice iurif
gentiū & idem in effectu tenet Bal. i. l. si plu
res in. iiii. col. in prin. \mathcal{E} . de con. inser. q. tene
menti quia hoc allegauī cōtra brisieses q. la
cus garde esset totus de territorio ueronēsi
quia semp ueronoses & pricipes qui dñati
sunt uerone exercuerūt īperiū & iurisdicō
onē super toto lacu & ita fuit iudicatus per
excelsuz dñiū rogatorē uētiarē & idēz dico
de culpho maris q. custoditur per uenētos
ēt sup illo exercuerūt atq. exercēt iurisdicō
onē in dicto culpho & ita ēt obseruatur. Sz
nunqd hoc pretextu possint ueneti nauigā
tes p mare ad uiaticū i culpho cū mercibus
imponere gabellas & cōfiscare merces con
ductas ptra uenētorē statuta Bal. format in
pica de re. diui. in. ii. col. ad fi. \mathcal{N} . sed nūquid
& uidef quod nō p. l. i. \mathcal{E} . no. uecti. impo. nō
pos. Itēz quia ius fiscandi nulli cōpetit nisi
principi. \mathcal{E} . de bo. uacan. l. i. li. x. & c. i. in ti. q.
sunt regalia in usi. feu. In contrarium uī
detur quod secūdū Bal. totus mūdus hodie
hoc iure utitur & derogatus est. l. cōtrariis
facit. l. colonus. \mathcal{S} . nauē. ff. loca. Item quia ista
specialis cōfiscādi cōsuetudo spetiali princi
pis pmissioni cōparaf ut nō. in simili i autē
de man. prin. \mathcal{S} . iudicare colla. iiii. Itē quia ue
neti i eorē imperio hnt regalia & iura fisci
nec superiorē saltē de facto recognoscūt iō
in mari predicto pnt imponere gabellas &
confiscare merces & bona sicut i ciuitate ue
netiarū quia tātam iurisdictionēz hnt i illo
mari quātam in ciuitate uenetiāz per ea q.
notat Bar. i tractatu de insula in. i. & ii. col.
& dicā in. q. sequenti. Sed ubi non esset ista
consuetudo uel ubi non haberēt impiū uel
si haberēt re cognoscerēt ipsuz a superiore
tunc nō possent imponē gabellas ut i toto
titulo. \mathcal{E} . no. uecti. impo. non pos. Quid
autē de mari in quo aliquis nō exercuit iurif
dictionem tanto tempore ut possit dicere p
scripsisse aliquaz iurisdictionem an licet sit
nullius rōne domini an saltēz quo ad iurif
dictionis ius sit alicui? ut maleficia q. ibi cō
mittuntur possint punire & an gentes que
ibi ad habitādū accedūt possint iudicār Ista
questio formatur per Bar. in eo tractatu de
insula in. ii. col. qui dicit quod pro decisōe
huius. q. est uidenduz an ille qui habet iurif
dictionē in territorio coherēti mari & usq.
ad q. spatiū & uidef dicit ipe quod nō quia
mare cōe est omnibus ut sepe dictum est.

In cōtrariū dicit esse ueritatez quia sicut

preses prouinciē debet purgare puinciam
malis hōibus p terram. l. cōgruit. ff. de offi.
pfi. ita per aquā. l. i. \mathcal{E} . de classib. li. x. Et ibi
Bar. dicit p illū tex. q. sicut qs pōt punir de
linquētē i suo territorio ita delinquētē in
mari q. subdit illi ciuitati uel prouincie al.
legat. l. cesar. ff. de publi. & ita nō. Bar. & Io.
an. & doc. i. c. ubi periculus in \mathcal{N} . territorio
de elec. in. yi. & uide plene per Ang. oino i
l. sanē si maris. ff. de inu. & Bal. in. l. arbor
 \mathcal{S} . de uestibulo. ff. cōi. diui. & Ang. in. l. insu
la italie. ff. de iudicis qui dicit q. per illam
l. fuit decisuz pisis de cōsilio Bar. q. delictū
cōmissum in mari propiquo portui ciuita
tis pīsarē deberef ibi puniri quia ē pticula
maris q. itelligebat subiacere ciuitati pīsarē
imo plus dicit ibi Ang. si illa pticula maris
essz i remoto mari si tñ nulli loco terrestri
erat ppiquior ubi exercetur imperium dē
pisis puniri. Et idē dicit de aliis ciuitatibus
cū similis casus accideret. l. i. \mathcal{E} . d. class. li. xi.
quā dicit nō esse alibi. Circa q. adde q. dicaz
in se. q. Et ex hoc apparet secūdus Bar. in. d.
tractatu si in mari quis habet iurisdictionē
multo magis hz ēt i insulis que sunt i dicto
mari. Insule enī illius puincie ppinque q.
modico spatio distant illius puincie esse di
cunt. d. l. insule italie. & l. nociones. \mathcal{S} . i. ff. de
uer. sig. & nō. Ang. & doc. i. d. l. insule. Que
autē dicat insula propinqua uel modico spa
cio distare dic secūdū Bar. i dicto tractatu p
centū miliaria Vicinus enī tunc dicit. l. iiii.
 \mathcal{S} . si tam uicinum. ff. de damp. ifec. & extra
de p. ptis. c. non nulli ubi dicit quod i duas
dietas non dicit locus remotus Cōstat autē
quod cētū miliaria p mare ē minus duabus
diētis & q. usq. ad cētū miliaria dicat locus
ppinquus probat in. l. quicunq. de epis. &
cle. & hoc singulr tenebēt q. habētes iurif
dictionē i territorio coherente mari dicūt
habere iurisdictionem etiā i mari & i insulis
q. sunt in mari uicino usq. ad cētuz miliaria
& possunt ita capere & punire deliquētes i
mari usq. ad cētū miliaria sicut i terra i suo
territorio Quod nota qa habui de facto p
uentis cōtra lanuenses. qa dñs Lauredanti
cepit Maurituz cationum lanuēsem qd
capi nō poterat qa nō erat i mari uenētorū
& petebat. xxiiii. milia ducatorum pro sibi
dato. Ego iter alias feci unaz positionem
quod mare in quo captus fuerat nō erat p
pingor alicui loco terrestri seu territorio q.
ipi modono & confessus est creditor non

potuisse capi ex quo non erat i culpho uena
 torus & aliegau Bar. & Ang. de quibus. s.
 q de modico uenerut ad cōcordiam. Sed
 quid si isula maris esset i mari alto a qualibz
 regione distās ultra cētū miliaria Bar. in. d.
 tractatu. l. isula. i. ii. col. dicit q hoc casu non
 pōt nobis dici uicina uel p̄p̄inqua p. l. pe. s.
 paulus r̄ndit. ff. de acq. re. do. & l. isulas eo.
 ti. & per notata i simili istitu. de re. diui. s. i
 sula Et ideo cōcludit q insula sardinie italie
 dicitur licet ab italia modico freto distat. Si
 aut nec alicui regioni nec alteri isule ē uici
 na tunc non possumus dicere q aliquis in
 ea habeat iurisdictionē nisi ipator q ē dñs
 totius mūdi. l. deprecatio. ff. ad. l. ro. de ia.
 Vñ dicit Bar. q talis isula occupanti conce
 deref quo ad dominiuz. Sed si quo ad iurif
 ditionez pro magistratu uel rectore se ges
 serit absqz q̄ncipis iussu Intellige i illa isu
 la remota icideret in. l. iuliam maiestatis. l.
 .iii. ff. ad. l. iul. ma. & hoc secūduz iura ciuilia
 Sed secūduz iusgētuz gentes que dictam isu
 lā occuparet faceret sibi regem. l. ex hoc iure
 gentium de iusti. & iure. & illos māu regia
 reget. l. ii. circa prin. ff. de ori. iur. Et hoc f
 uandum esset inter gentes qñ iure romano
 nec alio iure utuntur. Et ex predictis notat
 Bar. uelle hñtes iurisdictionē i terra habere
 etiam in mari usqz ad cētum miliaria tm. ul
 tra uero sit solū iurisdictionē ipatoris Sz ang.
 i. d. l. isule italie de iudicis ut dixi in. q. prece
 denti uult q habeant etiā iurisdictionez in
 mari & eius insulis ualde remotis dūmodo
 alii loco terrestri nō sint magis propinqui
 Facit ad predicta glo. i. in. c. qm & q̄ ibi nō.
 extra de deci. Et adde que notat Bar. i. l. ii. c.
 de naufra. li. xi. Vñ ex hoc sequitur si papa
 morif i mari i illa ciuuitate debz fieri elec
 tio successoris dicti pape. secūduz lo. an. i. c.
 ubi piculū de elec. in. vi. & Ang. in. l. sane si
 maris. ff. de iniuriis. Item si impator donat
 mihi ciuitatē uidet donare & oēs ptinētias
 de quibus loquit Inno. in. c. cum ad sedem
 extra de resti. spo. & tam i mari q̄ i terra qa
 mare sicut terra distinguit ut nō. i. dicto. c.
 ubi piculū & l. i. c. de classi. li. xi. & l. depre
 catio. ff. ad. l. ro. d. iac. & ita nō. Bal. in. l. bene
 fitiū in. ii. col. in prin. ff. de p̄sti. prin. Sed
 quid si iter duas ciuitates punctualiter eque
 distantes esset delictū cōmissus in mari dic
 tūc dicet esse cōmissus in cūfinio q̄ est cōe
 utriusqz ciuitatis. l. arbor i prin. & s. de uel
 tubulo. ff. cōi diui. Et ideo pariter ad utrāqz

spectat cognitio criminis & cōtract? sicuti
 qñ punctualiter in cōfinio pluriū ciuitatū
 i terra deliquet uel cōtrahitur fm Ang. in
 .d. l. sane si maris. Sed quid si in eadē par
 ticula maris plures habitent uel pertinent
 tunc quilibz poterit recognoscere & erit lo
 cus preuentioni. l. si quis postea. ff. de iudi. &
 preuenisse intelligit q̄tū ad imperiuz ille
 qui delinquētem capit in mari. nā per p̄so
 nalem capturam itelligitur iurisdictionē esse
 cōuenta secūduz lo. an. in. c. i. d. obli. i. nouella
 quem sequitur Ang. in. d. l. sane mare in fi.
 Si oritur p̄tētio de his q̄ gesta sunt i ma
 ri uel ad mare spectat qualiter erit iudcādū
 uel faciēdum. Dic q̄ maris consuetudo ser
 uāda est ut est tex. nō. in autē. de usu. nauti.
 .s. sic. colla. xi. & hoc nō. glo. q̄ intelligit qñ
 non repugnant iuris legibus & sic dicit de
 bere itelligi. l. deprecatio. Et quod maris cō
 suetudo sit seruāda tenet Bal. i. l. obseruare.
 s. anteq̄ per illuz tex. ff. de offi. p̄ consul. Et
 hoc inducit in argumtū ad cursuz braui ue
 netoz cū fieri debeat per mare sicut usitatū
 est & alii similiter p̄ mare cū balistis solent
 ludere alibi cōsuetū est. Et uide apud mura
 num que est prope ciuitatē uenetiaruz ubi
 fiūt pulcra uitra. Ultimo p̄ complemēto
 ā patria maris subitio aliquas questionēs q̄
 licet nō tangant proprie seruitutis materiā
 utiles tñ erūt pro ipius declaratione. Et pri
 mo quero quid sit mare secūduz Bar. in trac
 tatu de insula i prin. est collectio multaruz
 aquarū salsarū proprie enim mare ab ama
 ritudine dicit. & oportet ut cum mari cōti
 neat alias enim licz mare appelletur mare
 tñ non est. sed potius stagnum uel lacus &
 tunc est iuris priuati uel publici ut de fluie
 dicit. Secūdo quero an reperiant fines
 dic q̄ sic ut nō. i. c. ubi periculū de elec. in. vi
 & nō. Bal. i. l. si testm. c. de condi & demon.
 subditiōe. Tertio q̄ro qualiter designa
 bitur mare. dic p̄ terrā p̄p̄inqua cui mare
 magis adheret & sub qua distingui consue
 uit secūduz Bal. i. d. l. testm. allegat in auten.
 ut oēs obe. iudi. s. i. Quarto quō an ap
 pellatione territorii alicui? ciuitatis cōpre
 hendatur etiā mare & districtus per illam
 ciuitatem & uidet q̄ sic maxime in favora
 bilibus ut nō. i. d. c. ubi piculū & ibi p̄ dñm
 Marcū & doc. i. s. porro. Quinto quero
 an ciuitates maritime etiā i mari habeāt di
 strict? dic q̄ sic. ut nō. lo. mo. i. d. c. ubi peri
 culū. Sexto quero an existens i mari qd

regitur per ciuitatem martimā puta p ue-
netos uel lanuenses dicat esse extra distric-
tum, dic q̄ nō imo pōt ius reddi sicut uene-
cius & lanue, ut per Bal. in .l. i. .c. de sen. ex
pe. reci. Septimo & ultimo quero an ma-
re rubrū reperiat dic q̄ sic. Tex. est in .l. &
si non sit. §. si. ff. de au. & ar. lega. Cetera cir-
ca materiam maris uide que scribit bar. in
tractatu de insula. & que dicam in tribus se-
quentibus titulis.

De littore maris Rubrica.

LITTUS MARIS est quatenus
hibernus fructus maximus excu-
rit. l. litus. ff. de uerb. sig. & insti. de
re. di. §. flumina sicuti mare naturali iure cōe
est omniū ita & littora maris cōia sunt. l. i. i.
fi. de re. di. & insti. eo. ti. §. i. & propter hoc
nemo litt⁹ maris accedere prohibet dūmō
a uillis & monumentis & edificiis se abstinē
at. l. nemo. ff. de re. diui. & d. §. i. Littora in q̄
bus populus Ro. hz imperiū populi Ro. eē
dicūt. l. littora. j. in prin. ff. ne qd in lo. pub.
que intellige quo ad iurisdictionē uel pro-
tectionē sed quo ad usum sunt cōia ut. d. §. i.
& ibi glo. in 7. per hoc & glo. in. d. l. littora
quo uero ad dominium seu ad proprietates
sunt in bonis nullius ut. §. littorum insti. de
re. diui. & ita etiam uult Bal. in. rubrica. ff. eo.
ti. in. iiii. col. 7. sed quid si edificium sicuti ē
nullius iurisdictione est cesaris & sic ista tria
sunt diuersa pprietas ul⁹ & iurisdictione seu
p̄tectio ut dicit Bal. secūdū Iaco. de ra. i. l. q̄-
dam. ff. de re. diui. In littore maris licitum ē
casas ponere i qua piscatores se recipiant. l.
riparum. §. si. ff. de re. diui. Et licitū edificare
sicut i mari ut fecerūt ueneti ut dixit Bal. in
rubrica de re. di. in quarta col. & dixi in ti. pre-
cedēti in prin. Et q̄ quis i littore maris edi-
ficauerit ipius erit. sz sublato edificio ul⁹ col-
lapso iure quasi postlimini reuertit⁹ locus i
pristinā cāz & si alius i eodē loco edificaue-
rit eius fiet. l. in tm̄ in prin. ff. de re. diui. &
l. que in littore in prin. ff. de acquir. re. do.
secus si p parte tm̄ esset collapsū uel si fūda-
mēta in totū remāssissent. uel p maiori pte
ut ibi secūdū Bal. & qa dixi licitū esse i litto-
re edificare Intellige nisi usus publicus ipe
diret. l. in littore. ff. ne quid i loco pub. Item
intellige qn̄ edificādo nemo sentit damnū
l. n. §. aduersus eo. ti. Et itelligitur quis edifi-
care qn̄ i littore pilas iactauerit nō aut̄ req̄

ritur rei p̄fectio. l. ergo. §. si. ff. de acquir. re.
do. ut dixi i ti. precedēti. 7. sed querit⁹ enis
in mari. Item licitū ē i litore maris retia de-
ficar & ex mari ad litt⁹ deducere. l. riparum
in prin. ff. de re. diui. & insti. eo. ti. §. littorus.
Item lapilli & gēme ceteraq̄ i littore iuēta
iure naturali statū nostra sunt. Itē qd de ter-
ra que est i mari uel arena maris. dic idēz q̄
dixi de mari uel littore ut. d. §. littorus in fi.
Et iō licitū ē cuilibet accipere gēma p arenā
maris & efficitur occupantis & exportātis
secus ē de lapidibus & aiis que i littore ex
causa naufragii uel ex uehiculo alicuius ce-
ciderūt qa nō licet ea cape. imo qui accepit
aio sibi acquirēdi magis q̄ fur est ut. l. i. & i.
ff. de incen. ru. & na. De qua materia uide
i. leum. & autem. nauigia. c. de fur. & Fre-
de senis i consilio. cii. q̄ icipit dñe francisce.
Iddēz esset qn̄ ex ui fluminis ligna ul⁹ rates
ul⁹ alie res ad litt⁹ maris ul⁹ ad fundū alicui⁹
peruenerit & ibi dicit eleganter quod si in
fundus alicui⁹ p̄iecta sunt lignamina ul⁹ ue-
getes uel alie res ex ipetu fluminis & agro
noceāt. si dñs agri uult fas & licite facere cō-
siliū est ut per iudicē fieri faciat p̄clamatio-
nes i locis uicinis ut dñs res illas tollat ifra
certū terminus. alias ille res p derelictis habe-
ant & occupātī concedātur. maxime si ille
res sunt uiles. ex causa namq̄ quis cōpellit
potest agere ut nō. i. l. v. c. ut nemo inui.
Hic aut̄ subest causa quia ille res nocēt agris
alienis dicit tm̄ q̄ securior uia esset ut post
aliquod t̄pus post dictā p̄clamatōne uēdi-
cēt dicte res & p̄ciū pauperibus erogaret⁹
ar. c. cus tu extra de usu. cū sy. q̄ nō. qa sepe
tigit ubi sunt flumina rapida & torrētia.

De portu rubrica.

PORTVS EST loc⁹ clusus
quo important⁹ merces atq̄ in-
de exportātur. ea quoq̄ nihilo-
minus statio ē cōclusa atq̄ mu-
nita. Inde angiportus. l. portus. ff. de usufru.
Et dicit⁹ loc⁹ cōclusus. i. loc⁹ ubi lac⁹ moran-
tur et stant secūdū glo. ibi Statio uero dicit⁹
a stando & ideo stationis uerbo is locus de-
mōstratur ubicūq̄ naues tute stare p̄nt ut
l. i. §. stationem. ff. ne quid in flumine pu.
Angiportus dicitur strictus portus. Portus
& flumina publica sunt. l. nemo i si. ff. de re
diui. & insti. eo. §. i. Et iō ius piscandi cōe est
oibus i portu fluminibusq̄ isti. de re. diui.

§. flumina. quo ad iurisdictionē portus sunt
cesaris uel illius dñi uel ciuitatis uel territo-
rii in quibus sunt ut. c. i. i. prin. i. ti. que sunt rega-
lia in usu. seu. & ideo uectigalia seu redditus
illius portus puenientes ex mercibus sunt de
regalibus & dicuntur publica uectigalia ut. d.
c. i. & l. inter publica. §. si. ff. de uer. sig. Et
propterea spectant ad cesarem ut. d. c. i. q. itel-
ligo nisi dñs ciuitatis uel territorii illius lo-
ci in quo est portus habet regalia quia tunc ad
eum spectant illa regalia. Et quoniam papa uel impa-
tor facit aliquos reges queruntur sibi omnia re-
galia quasi specialiter concessa secundum Bal. i.
dicto. c. i. circa fi. Et uide que statim dicam
infra. §. si. sed quero iuxta predicta. Hodie
uero ciuitates italie sibi de consuetudine pre-
scripserunt merum imperium & ita portus & flu-
mina licet de iure communi sint principis ut. d. c.
i. Pro quo facit glo. magna in fi. §. iusturadum
i autem de defen. ciui. secundum Bar. i. l. quo minus
in. ii. col. i. si. ff. de flu. & dicam in ti. sequenti.
Et adde quod omnes portus in salo sunt in insula. ce-
sar. ff. de publi. Et ideo dicit ibi Bar. si quis in
portu in insula ciuitatis pisane deprehendat
potest puniri in ciuitate sub qua est insula. Circa
quod uide que dixi in ti. de mari. Sed quoniam
iuxta predicta an portus maris ingenio hominum
fabricati sint publici omnium populorum an uero
edificati sunt. Et uide quod sint publici per ea que
supra dixi. In contrarium uide quod sint edificati
tuum. l. in tm in prin. ff. de re diui. Item uide
quod sint communes sicut aqua est communis dicit secundum Bal.
i. xica. ff. de re. diui. in. vi. col. in prin. quod edifi-
cia sunt edificati sunt sed portus sunt publici.
Et ex his insurgit una pulchra dubitatio an
testamentum factum in portu cuiusdam ciuitatis solda-
ni dicatur factum in terris soldani et Bal. ibi dicit
quod tempore suo hoc fuit reuocatum in dubium
& dicebatur quod non. quia portus est publicus &
ita christianorum sicut saracenorum nam hoc est in-
troducitur de iure gentium Consequentia autem in-
ferrebat ex predictis. l. hoc legatum de le. iij. sed
Bal. in. l. iusticia ante fi. principii. ff. de iusti.
& iure dicebat se consuluisse super testamento cuius-
dam factum in barbaria coram duobus testi-
bus ipsum ualuisse quia cum non appareat que
forma testandi ibi seruetur presumitur quod
seruetur ius gentium tanquam equissimum ar. l. omnes
populi in fi. ff. de iusti. & iure. Idem uult bar.
i. l. i. c. que ad. testa. aper. q. similiter dicit quod
de facto consultus fuit super quodam testamento
unius mercatoris de anthena factum in terra
soldani babilonie & dixit ualere testamentum

factum secundum merum ius gentium quod presumitur
ibi uigere nisi contrarium probetur cuius tale ius
gen. aput omnes sicut consuetudo in dubio presu-
menda nam istud ius. gen. est bonum & equum
ideo seruandum. & potius seruare debemus in
ca. que ciuile. quia istud inheret iuri sed sub. l.
diuina sunt omnes populi & nationes. sed ius
ciuile non uiget ubique locorum. Facit. c. q. sup
extra de uoto. Et adde que non. Bar. & doc. in. l.
quia a latronibus in prin. ff. de testa. & Ang.
& doc. i. d. l. ii. c. que ad. testa. ap. & doct. in. l.
si non specialiter. c. de testa. Reperiuntur et
moles in mari proiecte causa faciendi uel mu-
niendi portus quas in mari quis iacere potest
maxime ea de causa ut. l. ii. §. aduersa. ff. ne quid
in lo. pub. & si maritus haberet in dote ciuitatem
uel territorium iuxta mare & iaceret moles
in mari pro portu faciendi uel muniendo uel
pro muniendis muris ciuitatis uel castelli do-
tal diceretur impensa necessaria ut. l. i. §. inter
necessaria. ff. de impen. Et de istis molibus
loquitur Virgilius in primo eneydos dum de
cartagine loquitur dicit miramur molem enee
magalia quondam & ciuitas neapolitana habet
tam moles & mare que uulgariter & molo
appellatur. que Alfonso rex mirifice iustaura-
uit intra que est nobiliter portus ciuitatis neapolitane

De nauis Rubrica.

ERVITVS Seruitus nauis imponi
non potest ut cum erit in portu semper
teneatur deferre merces. quia seruitus
non potest imponi rei que de facili extinguitur
& sic nec nauis ex quo de facili consumitur &
modicum durat licet ex nouis tabulis reficiatur
ut non. Ang. i. d. l. foramen. Nec ob. quod do-
mo imponitur seruitus & tamen aliquando ruit quia
illud raro contingit. ideo non considerandum
nam ad ea. ff. de. ll. & ita uult glo. & Ang.
in. d. l. foramen in fi. Et ex predictis sequitur ser-
uitutem iumentis imponi non posse nec homi-
bus quia de facili moriuntur & perpetuam causam
non habent & ideo lex appellat operam seu mi-
nisterium serui non seruitutem. Et intellige in pre-
dictis seruitutem imponi non posse iure pro-
prie seruitutis sed bene possunt ualere iure
obligationis personalis per non. i. l. ut pomum
ff. de serui. & l. pecoris. ff. de seruitu. rusti.
pdi. & l. mella. §. si. ff. de ali. & ci. le. Seruitus
autem nauigandi si locus perpetuus in tuto fide-
do est ut perueniatur ad fundum meum imponi
potest. l. uia constitui. §. si lacus. ff. de ser. ru. pre-
h. i

Sed que est rō q̄ seruitus aque ductus ex lacu fieri non pōt ut. d. l. foramē. §. oēs & tñ seruit⁹ nauigiū iponi pōt ut ibi p̄deō secū dum heinricū quia qñq; erit nauigiū qñq; uō aq̄ ductus cōtinue uel hoc fauore nauigiū Vel dic & tercio q̄ p nauigiū non minuit aqua sed p aqueductū sic ita notat glo. in. d. §. oēs ut. d. l. uia cōstitui. §. si lacus in x. nauigādi licitū est nauigantibus naues ad ripas applicare funesq; arborib⁹ ibi natis religare .l. riparū in prin. ff. de re. di. & insti. eo. §. riparū eo. ti. Sed quid si dñs uult incidere arbores & nauta uult ligare nauē arborib⁹ uide glo. i. d. iuribus & Bal. in. l. lapilli in pe. col. i. ff. de re. diui. & quod dicam in ti. de ripa. Nauis usufructu legato nauigatione uti pōt. licz naufragii piculū imineat nauis enim parat⁹ ut nauiget .l. arborib⁹. §. nauis ff. de usufr. dūmodo nauiget tēpore nauigationis & nō alio. ff. de rei uen. l. nō utiq; §. si. & l. nauis & .c. d' offi. rec. puin. l. ciuitas & dicit tēpus nauigatiōis esse a chalēdis apri lis usq; ad chalēdas octobris ut. l. quotiens i. fi. .c. de naufra. li. xi. & nō. glo. fi. in. l. qui peti torio de rei uen. Dicit tñ Bar. in. d. l. quotiēs in fi. & i hoc standu s esse consuetudini si fa cit illud qd fecisset diligēs nauicularius qñ illa lex nō seruat⁹ in tēpore quod est aptus maxime apud uenetos q omi tēpore nauigant Redditus nauigiorū sunt de regalibus sicut plaustrorū. c. i. que sunt regalia & ibi nō. Bal. hodie secus ē in italia qa ciuitates d' cōsuetudine sibi hoc p̄scripserūt ut dixi i ti. p̄cedēti. x. hodie ciuitates. & de priuilegiis nauiculariorū. & qñ priuilegio uti liceat. ui. de. l. semp. §. nauigatores cuz glo. magna. ff. de iure imuni. & Hosti. i. sūma i ti. de pegri. & de materia nauigatiōis & nauiculariorū uide i toto ti. .c. de nauicula. & ti. se. de p̄di. nau. & i aliis se. uidelicet in ti. de nauibus n̄ excu. & d' naufra. & de classi. li. xi. & toto ti. ff. naute. ca. sta. & titulo. ff. & .c. d' nauti. fen. & in aūt. de nau. usu. colla. ix. & ff. ad. l. ro. d' iac. l. i. & l. ii. & l. schafam. ff. de euiet. Bal. in .l. i. §. de exercitoribus. ff. nau. cau. sta.

De lacu p̄ica.

ACVS EST Qui perpetuam habet aquā. l. i. §. lacus ut in flu. pu. na. lice. & glo. i. l. foramē. §. i. in x. lacus. ff. de ser. ur. pre. dicit lacus ē q̄ uiuam habet aquā nō tñ inde exeunte allegat. d. §.

lacus appellat⁹ sicut ē lacus garde qui habet aquā exeuntē & faciētē in itiū. & hoc atte stat⁹ plini⁹ dicēs lacus ē italie natus in agro ueronēsi in itiū omne trāsmittēs. Stagnus ē quod t̄palem continet aquā ibi stagnātem quidē plerūq; hieme agit. d. l. i. §. stagnum & nō. glo. i. d. l. foramen. §. i. i. x. lacu. & de utroq; habetur p glo. i. l. uicinus. §. lacus. ff. de aqua plu. ar. Ex lacu uel stagno seruitus aqueduct⁹ cōcedi non pōt. d. l. foramē. §. i. Et ibi ponit⁹ rō in tex. & glo. Sed seruit⁹ nauigiū iponi pōt. l. uia cōstitui. §. si lacus. ff. de ser. ru. pre. Et que sit rō drie ponitur in glo. & dixi i ti. p̄cedēti x. seruit⁹ autē nauigādi. Sed an seruitus aque tollēde per totū ex lacu iponi possit uide tex. glo. & doc in. l. ii. ff. coia pre. Interdictū de fote hēt locū etiaz in lacu. l. i. i. prin. ff. de fonte & dicam ifra de fōtib⁹. Lacus nec crescit nec decrescit licet qñq; aqua crescat uel decrescat. l. uicinus. §. lacus. ff. de aqua plu. ar. Et iō lacus & stagna lz interdū crescāt interdum decrescāt suos terminos tñ retinēt iō in his ius alluionis locū n̄ hēt. l. lacus & stagna in prin. de acq. re. do. & l. rutilia polla. ff. de cōtrahen. emp.

Sed circa hoc cōclude quidā lacus & ita gna priuata sunt. tūc nō ē dubiū q̄ p alluionē neq; uni detrahit neq; addit lz loc⁹ ille qui aque lacus uel stagni iundatur remanet eius cuius primo fuerat. d. §. lacus & d. l. lac⁹

Quidā sunt lacus & stagna publica & hoc duobus modis esse pōt qñq; enim sunt publica. i. rei pu. ut ibi nullus piscari possit nisi ille cui res. p. cōmiserit. ut i lacu p̄sino & tūc idē si priuatus. l. sed & celsus. ff. de cōtrahen. emp. Qñq; sunt publici & in usu publico quia p eū quilibz transit & i eo piscat⁹ quilibet ad placitū tūc addit & detrahit p alluionē sicut flumina pu. ff. de x. sig. l. littus. ff. ut in flu. pu. na. li. l. i. & ita nō. Bar. i tractatu tiberiadis in. iiii. col. x. de lacu uō & stagno & uide Bar. & doc. in. d. l. lacus & d. l. rutilia polla. Sed pone emi a cōi pu si fructus lacus cōe autem habebat ibi pro prias naues ad piscandū quare usuz uolo cōe negat qd iuris dic q̄ debeo habere qa redi gor ad instar usufructuarii uel cōductoris. ff. loca. l. sed edes. §. illud facit. ff. de usufr. l. itē si fundi. §. si uiuarios secūdm Bal. i. l. fundo .c. de uer. sig. in lacu perusino uide glo. in. leodem. ff. de fundo instruc.

De fluminibus p̄ica.

LUMINA Queda sūt pēnia
f quedā torrentia. Perhēne est illud
quod semp fluit. Torrēs ē quod in
hiemē currit si tñ aliqua estate aruit q alias
p hiemē fluebat non iō minus penne. l. i. §.
itē fluminū. ff. ne quid in flu. pub. facit. l. i. §.
duo sunt genera. ff. d' aqua co. & est i. Flumi
nū quedā sunt publica quedam nō publica
Flumen ē ut cassius diffinit qd' perenne sit
d. l. i. §. fluminū. Sed oia pene flumina pen
nia sunt. l. nemo. §. si. ff. de re. diui. Et dicitur
penne p p ea flumina que ad tēpus fluunt
ut rappo & melon zolon que sunt priuata
ut dicit glo. & ē in §. flumina insti. de re. di.
qui dicit flumina oia publica sunt debet in
telligi de fluminibus ppetuis ue est pad' &
renus secūdū glo. ibi priuata uero flumina
sunt que manu extracta sunt. l. i. §. si fossa. ff.
de flu. & nō. glo. in. d. l. nemo. §. i. & d. §. fluia
que exemplificat de fossatis in agris positīs
que crescunt & decrescunt. Fluminus que
dā sunt nauigabilia quedā nō. l. i. §. in flumi
nū cū. §. se. & l. quo minus. ff. de flu. & l. i. ff.
ne quid in lo. pu. Flumen a riuo magnitudi
ne discernēdum ē. aut ex estimatione circū
colentiū ut. l. i. §. i. ff. de flu. quem tex. nō. ad
pbādū q' sit flumē aut in cui' territorio sit
quia recurrēdū ē ad extimationē seu opini
onē circūcolentiū & p pterea debēt accipi
testes flumis. & ē faciēdū qñ dubitat' de
aliquo opere de quo n̄ extat memoria ut p
Mar. sili. & Raf. ful. in. l. si arbiter in si. in v.
audissent. ff. de pba. Dicamus primo de
flumine publico & primo cui' sit pprietas
& usuffruc. & dic pprietas esse cesaris qa
flumina sunt de regalibus. c. i. que sint rega.
& l. flu. i prin. ff. de dam. infec. & ibi Ang. t3
hoc. Sed hodie ciuitates lombardie cuz sibi
de consuetudine uel ex priuilegio pacis con
stantie acquisuerint sibi merū imperiū &
regalia ut dicit glo. nō. in aut. de defē. ciui. §.
iusiurādū in glo. magna i si. & per Bal. i. c. i.
in prin. in si. ii. col. in. ti. de pace te. & late p
Ang. de aretio in. l. illud la. ii. de appella. l3
Bal. in. c. dño guerrā ante si. prin. in ti. hic si
nī lex incipit consue. re. aliter dixerit & q
sunt i lōbardia sunt illi' i cui' territorio flu
unt & ita tenet bar. in. l. quo minus i. ii. col. i
ff. de flu. qui plus dicit q' etiā ciuitates
toti' italie p̄scripserūt sibi merū iperū &
flumina secūdū ciuitates lōbardie pōt etiaz
iuuari titulo de pace cōstatie & adde q' dixi
s. de portu. v. hodie uero ciuitates italie &

titulo de nauigio circa finē. Alie uero ciui
tates extra italiā que si habēt rgalia dicunt'
habere pprietas fluminū qui sunt in eaz
territorio & nō alie & hic uult Ang. in. d. l.
fluminū i prin. Et ex predictis sequitur
q' sicut i loco pub. regulariter nō licet edifi
care. l. i. & ii. ff. ne quid in loco pu. ita nec l3
i flu. pub. edificare nisi auctoritate publica
puta principis uel senat'. l. ii. §. si q's a prin
cipe. ff. ne quid in loco pub. & l. si in pu. §.
si. & l. quod p̄cipis iussu. ff. de aqua plu.
ar. ul' auctoritate populi p cui' territorius
discurrit si ille populus h̄ regalia ut popu
lus bononiensis. Vnde i flumine reni licite
cōcedet potātem edificādū molēdinū priua
to dū tñ sine incōmodo cuiuscunq; fiat. d. l.
fluminū in prin. & hoc nō. Ang. & doc. Idē
si cōcedat' p. l. municipalē. i. statutū. d. popu
li. l. ii. in v. lege. ff. ne quid in lo. pub. & l. p
hibere. §. plane ibi nō. lex municipalis. ff. q'
ui aut clam. Idē si concedat' p administrato
res ciuitatis que habet regalia. d. §. plane. Et
uide que ibi nō. bar. sed si populus aut ciui
tas nō haberet regalia seu merum imperiū
nō posset cōcedere ius edificādū i flumine
pu. ex quo publica flumina sunt de patrimo
nio cesaris. d. c. i. q' sint regalia secūdū Ang.
i. d. l. fluminus. & dixi supra circa prin. et p
dicta intellige in flu. pu. nauigabili Sec' si
ē flumen nō nauigabile nam flumina sunt
pub. iuris cōis qa de iure cōi in flmine pu.
sine cuiuspiā iuria absq; alia impetratiōe
edificari pōt si nō ē nauigabile nec special'r
uehet' p principē uel senatū & similes. l. q'
minus. ff. d' flu. et uide que nō. bal. in p̄ica.
ff. de re. di. in. v. col. cum seq. ubi ponit an &
qñ quis possit i flu. pu. edificare & adde p
dictis oio que plene dixi. s. in ti. de seruitu.
urbais i. q. x. cum. v. se. ubi plene examinaui
an & qñ loca puta uie & flumina possint uē
di seu alienari & qñ edificat' i flumine pu.
an debeat caueri de dam. infec. uide in. d. l. i
fluminum in prin. & ibi doc. Vfus autē flu
minū publicorū cōis ē sicut uiarū publica
rum & littorū ut pbat' in. l. ii. §. i. ibi loca eis
publica utiq; priuatorū usibus deseruiūt. ff.
ne quid in lo. pub. Et ista coio hoc inducit
ut ius piscādū oibus cōe sit ut fluminibus &
portu. §. flumina insti. de re. diui. & ibi glo.
& doc. & Bal. i. l. lapilli in. ii. q. ff. eo. ti. & ui
de que dixi supra de serui. aqueduc. i. viii. q.
prin. v. & ex predictis sequit' decisio mul
tarū. q. circa finē. Itē ista coio iducit ut locus
h. ii.

lit preoccupationi. l. ii. §. i. ff. ne quid in loco
publico & per hoc patet decisio de duobus
plaustris inuicē sibi obuiantibus quia dese-
rendum est ei q̄ primo uia intravit quia p̄
occupauit sibi usū et ap̄ppriauit Sz si siml̄
loc⁹ erit ḡtificationi. et si uia ē capax āborū
curruū inuicē sibi cedere debēt secūdū Ang.
& doc. in. l. fluminū. & de dictis plaustris si
bi obuiantibus. uide glo. & doc. i. l. per agrū
. E. de serui. & glo. in. d. l. ii. §. i. ff. ne quid in
loco pub. & idē dicas de duabus nauibus in
uicē obuiantibus in flumine uel riuo eadē
ratione. fluuus ē ip̄a aqua fluēs q̄ ē eadem
sicut uinuz licet de dolio i dolū sit mutātū
Ita dicit Bal. i. p̄ica. ff. de re. di. in. xiii. col. in
fi. X. fluuus autem allegat quod nō. in. l.
usufruc. ciuitatis. ff. qui. mo. usufruc. amit.

Et quero quō agnoscat q̄n alue⁹ sit mu-
tatus. dic q̄n desinit esse prima forma. i. q̄n
sic excreuit q̄ aqua nō fluit. l. adeo. §. qd̄ si
i toto. ff. de acquir. re. do. sed non credo sim-
pliciter esse uerū q̄ flumē sit aq̄ fluens imo
cōstat ex aqua & alueo. l. pe. & ibi glo. ff. de
flumi. & facit q̄ dixi supra de lacu circa pri.

Sed pone statutū dicit q̄ gētes loci tene-
ant seq̄ usq; ad alueū nouū fluminis & an
ultra alueū delatū teneant seq̄ gentes.
Vide Guil. de. cu. in. l. de quibus. ff. de. ll. ubi
etiam declarat si flumē mutauit alueū an i⁹
q̄ primo habebat super eo remaneat. Et d̄
ista mutatiōe aluei fluminis. uide q̄ plenif-
sime scripsi supra i ti. de seruituti. vii. q. pri.
Caput fluminis dicitur unde nascitur aqua
Tex. est in. l. i. §. hec interdicta. X. caput. ff.
de aqua coti. & est. ut ē tex. cū glo. i. l. serui-
tus aq̄. ff. de ser. ru. predi. & ita uult Bar. in
tractatu de isula in. vii. col. qui dicit q̄ caput
fluminis est unde flumē originē capit ut
si ex fōte ip̄e fons sit caput & ibi dicit esse
prius. seu incipiū i. d. X. caput et eodē mō pel.
Et finis fluminis dicitur loc⁹ ubi terminatur
sicut mare i quo itrat ul̄ aliqd̄ flumē. ff. de
flu. l. si. ff. de ser. ru. predi. Et habet pleni⁹
per Bal. i. l. i. xi. col. X. & ē notādū q̄ agrū
ff. de re. diui. Flumina publica dicūt cōia
eo q̄ omnibus animātibus pmittit his uti
publice sicut cōibus & i lauādo & i bibendo
uel similia faciēdo ut nō glo. i. l. lapilli. ff. de
re. di. Item aqua fluminū publicorū est cōis
quia cōcedit occupātū & aialib⁹ irrōnabili-
bus. ut nō. glo. i. d. l. lapilli. ff. de re. diui Et
propterea dicit ibi Bal. q̄ licitū ē exportarē
aquā de flumine & exportātis efficit nisi

propter hoc efficeret oīno deterior nauigā
di. l. quo minus. ff. de flu. & similiter ex aqua
fit sal si extrahitur de flumine ul̄ mari uel
arena & efficit occupātus Quod nō Natu-
ra fluminū ē quia cēsuatorū uice fungunt̄
nam ex priuato in publicis adducunt & ex
publico i priuatis & sic uni dat & alteri au-
fert. l. ergo. §. flumina. ff. de acq. re. do Sed
nunquid si flumen ducit lignamina i agrū
meum an efficiantur mea uel quid iuris sit
uide que scripsi supra de litore maris in fi.
& Bal. i. p̄ica. ff. de re. di. i. ix. col. i. fi. X. sed &
nunquid trabes & ligna & uide doc. maxie
pa. de ca. i. l. hoc ampli⁹. §. de his. ff. de damp-
ifec. Si dñs alicuius uille uel castelli locauit
dicta uillā i castellū ul̄ territoriū i terrena
nō uidet̄ locare flumina uel riuos aquarū
nec pōtes nec alia loca siluestria ad culturaz
penitus inhabilia nisi in quantū aqua ē ex-
pediēs ad culturā & de residuo dicte aque
poterit uti dñs p̄ colibus & prediis suis ut
est casus menti tenēdus in. l. i. E. de manci.
& colo. l. i. xi. Et ibi hoc nō. Bar. singulariter
Et idē tenet Lo. de ro. in suo singulari. lxiii.
q̄ incipit sed nō. mirabilē casū q̄ pl⁹ dicit si
cōcedo tibi castrū cū toto territorio i ea cō-
cessione nō uenit locus siluestris nec usus
per. d. l. i. Sed aduerte ne decipiaris quia
si Lo. intellexit uerbū concessione plenaria
puta donatione uel uenditione sicut capis
in. l. si. ff. de dona. forte non diceret uerum
qa eo ipso q̄ princeps donat castrū cū terri-
torio donar uidet̄ etiā loca siluestria & flu-
mina per. c. i. cū ibi plene nō. per Bal. in ti.
de capita. qui. cu. uendidit & per ea que nō
bal. in. c. i. §. ad hec in ti. de pa. iura. fir. & c. i.
§. si quis de manso. i col. iii. ti. de controuer.
uesti. ubi dicit q̄ cōcesso castro itelligūt̄
cōcesse etiā munitiones que sunt ad defēso-
nem castri ubi posita perpetua patris sui d̄
stinatione quāuis nō sint ifixa ut machine
baliste & similia q̄ nō. Sed si itellexit Xbū
cōcedo p̄ locatiōe uel emphiteosi sicut loq̄-
tur. d. l. i. diceret uerū & ita loq̄tur Bar. ibi
& ita saluari pōt dictū Lo. quia uerbis cō-
cedo generale est & accipit̄ secūdū naturā
cōtractus cui addicit̄ ut nō. Archi. in. c. i. in
uerbo cōcedat de usu. l. vi. facit. c. i. de iur.
eo. l. i. In diuisionibus regnorū ueniūt & ce-
dūt flua secūdū Archi. xi. q. i. ecclias quez
sequit̄ Bal. in. c. i. §. si quis de māsō i pe. col
ad fi. i ti. de cōtrouer. i uesti. & Alber. de ro.
in p̄ica. C. fini. regū. Itē nūqd̄ flua ueniat i

cōcessione feudorū regaliū si forte cōcedāf
 usq; ad tale flumen ul' de tali flumine usq;
 ad tale. & Archi. format istā. q. i. d. ecclesia
 qui dicit quod p illā dictionem de & usq;
 utrūq; flumen uenit & unde incipit & ubi
 finit de dictione ad satis pōt dici q; sit ad iūc
 tiua secūdu eū. ut refert & tenet Bal. in. d. §.
 si quis de māso pe. col. & Albri. i. d. p. ca. e.
 si. regū. Si flumē est i cōfinio duar; ciuitatū
 uel territoriū i dubio cōe presumitur esse
 & iurisdictio cuiuslibet ciuitati cōpetit l' dño
 in ipō flumine usq; ad mediū fluminis qa
 oīa sūt i cōfinio eor; qui ab utraq; parte pos
 sident. l. arboribus. ff. cōi diui. l. ii. §. preterea
 ff. de aqua plu. ar. & l. adeo. §. si. ff. de acqui.
 re. do. Vnde circa ea que cōmittunt in ipō
 flumine quilibet hz iurisdictiones usq; ad
 mediū fluminis. & ita tenet Bar. i tractatu
 tyberiadis in x. col. & itē uidēdū est. & idē
 no. Bal. i. c. ex his i pe. col. ad si. ex. de proba
 quod intellige nisi apparet cōtrarium puta
 quia alter dñor; uel una tātū ciuitas totum
 flumen possedisset dñando ipsuz ut dixi. s.
 de mari. & l. dubitari pōt uel nisi esset flu
 men priuatū unius. quia tūc idē iudicari d
 beret sicut de fūdo priuato ut statim dicef
 de flumie priuato Si flumen est nauig
 abile nō pōt pretor cōcedere ductū aq; ex
 eo fieri. qa flumē minus nauigabile efficiat
 Idemq; ē & si propter hoc aliud flumē fiat
 nauigabile. l. si plures. §. si. ff. de damp. infec.
 & ibi doc. & l. quo minus. & ibi per glo. &
 Bar. plene. ff. de flu. Nemo tñ poterit edi
 ficare i flumine publico etiā nō nauigabili
 puta faciēdo clusam molendini imittendo
 trabes uel cementa i ripa uicini eo iuito qm
 imittens habet solū usū uicin? aut proprie
 tatem & usuz. ergo eo iuito usufructuarius
 edificare nō pōt. quātūcunq; conditionē p
 prietarii meliores faciat. l. usufruc. nouum
 riuū. ff. de usufruc. & l. si. ff. de usu. & ha. &
 ita uult Ang. i. l. fluminū i prin. ff. de dam.
 ifec. & habet p Bar. i. d. l. quo min?. & adde
 que dixi supra i. ti. de seruitute aqueduc. in
 .v. q. i. prin. & in primo li. iii. q. in prin. & q
 no. Bal. in p. ca. ff. de rerū diui.

De flumine priuato p. ca.

IXIMVS DE FLVMINE
 d publico Nunc dicam? de priuato
 Priuata flumia sūt q; ad tēp? flu
 ūt ut rappo & melōsolon. l. i. §. fluminum

ff. de flu. Itē illa q; sunt manu facta. l. i. §. si
 fossa. ff. eo. ti. & ita nō. glo. i. l. nemo. §. i. ff. de
 re. di. & ideo etiā dicuntur flumina priuata
 ut fossata in agris posita que crescunt & de
 cresūt i. l. i. §. ii. ff. de flumi. & d. l. nemo in si.
 & nō. glo. i. §. flumina. insti. de re. di. & dixi
 supra circa prin. & idem no. Bal. in. l. lapilli
 in. ii. conclusionē. ff. de re. di. qui dicit q; pri
 uatū flumē ē quatenus i suo ingreditur &
 nō semp fluit ut sūt gurgites & qdā fossata
 que cōtinuationē nō hnt Que enī crescūt
 publica sunt. d. l. nemo. §. i. & uide Bal. i. d. l.
 lapilli i. ii. col. ad si. Itē flumē priuatū dicef
 qñ esset i dominio unius tñm puta qa icipit
 ex fonte qui agro suo orif & discurret per
 sua predia usq; ad flumē publicū uel mare
 ar. l. si quis diuturno. ff. si ser. uen. Item pōt
 dici flumen priuatū cō proprietas uel iuris
 dictio cōpetit uni tñm dño l' ciuitati tāq; eius
 quia respectu alioruz est priuati iuris illius
 dñi uel ciuitatis i cuius territorio ē uel qui i
 eo habet iurisdictionē. & ppterea p alluui
 onē hoc ē p adictionē l' detractionē que fit
 a flumine nō addit uel detrahif iurisdictōi
 sicut dictū ē de lacu. ff. de cōtrahē. emp. ruti
 lia polla. & ff. de aqua plu. ar. l. uicinus. §. la
 cus & ff. de acquir. re. do. l. lactus & ita uult
 Bar. in tractatu tyberiadis in. x. col. & itē
 uidendum est Cuius aut sint ista flumina
 priuata & fossata uide. s. i. ti. de fossatis siue
 fos. Et nūquid fossata debeant cauari & mō
 dari p colonū uel dñm uide plene p Bar. in
 l. pe. ff. de impe. in re. do. fac. & Bar. i cōsilio
 cclxv. q; icipit cōe lucignani locauit. Cetera
 circa materiā flumior; uide i toto ti. ff. d' flu.
 cū duobus ti. seqn. & Bar. in. l. quo minus. ff.
 de flu. & i tractatu tyberiadis & Bal. i p. ca.
 ff. de re. diui. i. l. lapilli & l. riparuz. eo. ti. de
 seruitute aqueductu.

De insulis Rubrica.

VIA Insule i mari & in flumini
 bus sunt Ideo postquā de mari &
 fluminibus diximus cōter etiā d'
 insulis dicamus. Et in primis sciendus ē
 insulā tribus modis accipi posse. Vno mō p
 domo i mari posita qa i salo. i. in salso posi
 ta est secundum ysidorus & nō. glo. in. §. in
 sula insti. de re. diui. & glo. in. d. l. si insulā
 de & ob. & Bar. in tractatu de insula pro q
 libet domo ut. l. i. §. si quis insulā. ff. de acq.
 reruz do. & l. iii. §. effrature in & insul. de
 h. s

offi. p̄fec. ur. & ita accipit̄. l. ita stipulatus in prin. ff. de x. ob. Et de istis insulis hic tractare nō constitui. q̄a iste nō sūt pprie isule ut dicit glo. i. d. §. effracture. Tertio modo dicit̄ insula locus undiq; circumdatus aq̄ ut in §. insula & ibi glo. hoc dicit & l. adeo. §. insula. ff. de acq. re. do. & nō. Bar. in tractatu de insula in prin. & ista insula dicit̄ ic̄ e mentuz distinctū ad differētiā alluionis q̄ ē latens incrementuz distinctū ad differētia ut nō. Ang. i. l. si fūdi. §. i. ff. de usufruc. & de ista tractabim⁹ hic q̄a ē insula pprie ut nō. glo. in. d. §. effracture. Secūdo sciēduz est quotuplex sit ista insula aquis circūdata & in primis ē duplex. una q̄ in mari nascit̄ q̄ raro accidit. Altera q̄ in flumie nata ē q̄ frequēter cōtingit. l. adeo. §. insula. ff. de acq. re. do. & insti. de re. diui. §. insula q̄ i prin. q̄ declara ut per bal. i tractatu de insula quez posui sup. d. l. adeo. §. insula. Itē insula q̄dam ē natalis q̄ sēp fuit ut corsica sardina creta q̄ dicit̄ candia & sil'es. Alia ē casualis & accidētalis que in flumine sepe nascit̄ sed i mari rarissime secūdu Bal. in p̄ica. ff. de re. di. in. x. col. x. nūc uideam⁹ de alueo. Tertio ē uideūdu quot moīs isula cōtingat & dicas trib⁹ modis. Primo cū circūdat agger q̄ nō erat alue⁹. Secundo cū alueum dereliquit siccū & icēpit circūfluere. Tertio cū paulatī eminetē locū facit supra alueū. l. ergo. §. tribus modis. ff. de acq. re. do. & nō. Bar. i tractatu de insula i. v. col. i flumie. Quarto oz intelligere q̄n dicit̄ esse insula. & dic q̄n ē nata ut d. l. adeo. §. insula. & nō. quod dixi q̄n ē nata ut dicūt illa iura nō q̄n ē nascitura q̄a p̄ hoc apparet q̄ nō inspiciam⁹ isulā q̄n incipit apparere sed tūc cū op̄i. circūcolētū incipit reputari ar. l. i. §. i. ff. de flumi. que de clara ut p̄ Bal. in tractatu de insula. v. col.

Quinto inspiciam⁹ cui⁹ sit insula maris uel fluis. Et primo de insula maris dic nāles insule ut corsica & sardina sunt p̄cipis nō in domino patrimonialis sed i domino iurisdictionali. l. isule italie. ff. d. iudi. et nō. in. l. utilitatis. §. uniuersas. ff. de offi. p̄si. secū dum Bal. in p̄ica. ff. de re. di. & Bal. in. l. i. in. ti. que sint regalia. qui dicit q̄ insule sūt p̄cipis q̄ itellige quo ad iurisdictionē ut dicitur ē. Casualis uero siue accidētalis que in mari nascit̄ q̄ raro accidit in nulli⁹ bonis ē respectu pprietatis sed occupati cedit̄. d. l. adeo. §. insula sed respectu iurisdictionis ē sub iurisdictione illi⁹ quod illud mare di-

stinguit ut. d. l. insule italie & ibi nō. Et uide ad hoc ēt Bal. in. d. p̄ica i. x. col. ad finem & p̄ hoc. l. cesar & que ibi nō. bar. & doc. ff. de pub. & que dixi supra de mari x. & ex hoc nō. ac singulariter tene mētī o uer. seq. Insula uero que i flumie nata si qdē mediā fluminis p̄te tenet cōis sit eorū q̄ ab utraq; p̄te flumis prope ripā p̄dia possidēt p̄ mō latitudinis cuiusq; p̄dii. q̄ si alteri p̄dio p̄ximior sit eorū ē tm̄ qui ab altera p̄te prope ripā p̄dia possident sed si ab uno latere ruperit flumē & ab altera pro riuo fluere ceperit. deide ibi nouus iste riuus i ueterez se cōuerterit i formā insule erit eius cui⁹ fuit tex. i. d. l. adeo. §. insula & insti. de re. diui. §. insula & nō. Bar. in trac. de insula in prin. & uide. l. insula cū ibi nō. ff. de acquir. re. do. & que nō. Ang. in. l. fluminum in prin. ff. d. de dam. infec. Et p̄dicta intellige de isula nata i flumie q̄ solo cohereat. S; si. s. aq̄ staret ut q̄n accidit publica effz. ff. de acq. re. do. l. pe. §. i. & ita nō. bar. in tractatu de insula. y. col. x. i flumie in si. illius. x. que nō. q̄a ita uidi in lacunis territorii paduani i q̄bus sunt certe isule q̄ nō coherēt solo s; aque & mouent̄ de loco ad locum p̄ dicitas lacunas.

Cuius aut̄ sint portus insule dicit̄ eius insule esse uident̄. l. cesar. ff. de pub. & dixi supra de portu & mole maris. Sexto quia diximus cui⁹ sit insula respectu pprietatis & iurisdictionis nūc dicam⁹ cuius sit respectu us⁹ Et dic q̄ usus insule ē pub. ff. de acquir. re. do. l. pe. §. i. quod intellige si insula ē ita q̄ tota possit dici ripa uel ripe accedere pp attractionē aque. ff. de flu. l. pe. Sed si insula esset magna ita q̄ i ea essent p̄dia culta tūc puto solū ripas esse in usu pu. nō p̄dia eadē rōe q̄a cetera p̄dia. Itē p̄dicta uera nisi esset agri limitati ut. ff. de flu. l. i. §. si insula. Et ita tenet Bar. in tractatu de insula. ix. col. x. sit eorū. Septimo uideam⁹ quō acq̄rat̄ dominiū isule p̄ occupationē dic q̄n eo aīo q̄s ingredit̄ insulā ut tota occupet non tm̄ ē necesse q̄ oēs glebas insule circūdet. l. iiii. i p̄ri. ff. de acq. pos. Et nō. bar. q̄ ille dicitur occupare qui sic incipit occupare q̄ pōt obseruare & possidere aliter dicit̄ occupasse ar. l. i laqueū. ff. de acquir. re. do. & si plures p̄occupant debellādo uictor qui stetit p̄ tres dies iponere dicit̄ ar. l. iiii. §. cum igit̄. ff. de ui. & ui. ar. ille q̄ n̄ pōt tenere nisi capiat aliques locū principalr nō dicit̄ occupasse ar. d. l. i laqueū. Et ē argumētū q̄ si un⁹ tenet ecclīā

alter cāpanile quod ē forteliciū ille qui est
ingressus ecclesiā un̄ de facili possit expelli
n̄ dicit̄ adhuc adept⁹ corporale possessionē
beneficiū. si tñ ille ē ita icastellat⁹ q̄ euadere
nō pōt tūc cū ip̄o nō dicat̄ tenerē sed teneri
ut p̄ ex nō. in. l. i. §. pe. de ui. & ui. ar. dicam
ip̄m ponere priuatū & sic ip̄onere & tñ nō
possidet. facit. l. si q̄s antea. ff. de acq. pos. se.
cūdū Bal. qui ita singl̄r notat̄ i. p̄ica. ff. de re.
di. x. col. q̄ p̄petuo tene mēti q̄a facit ad plu
ra. Quo aut̄ ad iurisdictionē an possit q̄s
isulā occupare. uide bar. in trac. de isula. ii.
col. & Bal. xv. col. & quod dixi i. ti. de mari
⁹. sed quid si isula maris esset i. mari alto.

Octauo ēt queram⁹ qualr possessio isule
acquiratur. dic̄ licet nascatur isula in medio
fluis & cōis iure dominii iter eorū q̄ p̄pe ri
pam p̄dia possidēt ut dixi in. v. q. tñ non est
cōis iure possessionis. quia cū sit sepata insu
la a primo fūdo p̄ possessionē primi fundi
illa nō uidet̄ possideri nisi app̄hēdat̄ & oc
cupef. l. adeo. §. insula ibi q̄ si alteri p̄pinq̄
or. ff. de acq. re. do. & l. iiii. in prin. cū glo. in
uerbo qualibet. ff. de acq. pos. Pōt ergo &
debet apprehendi possessio insule. l. cum
heredes. ff. de acq. pos. & ita tenet Bar. in tra
ctatu de insula in. viii. col. ⁊. cōis sit eorum
& l. quo min⁹ ibi aduerte tñ ad unū. ff. de
flu. ubi oio uide. Et adde q̄ in dubio p̄dia
ex utraq; parte p̄ diuiso possidēt isulas &
hnt̄ dominiiū certū. l. pro regioe. ff. de acq.
re. do. & notat̄ glo. in. §. insula in uerbo ab
utraq; pte insti. de re. di. Nono ē necessa
riū ēt intelligere qualr fieri debeat mēsurā
tio isule ut cognoscat̄ cui⁹ sit & pro quāta
q̄titate eorū qui p̄pe ripas p̄dia possidēt
& dic̄ hoc declarari p̄ iurisconsultū i. l. inter
eos. ff. de acq. re. do. uidelicet ut quatenus
ē latitudo p̄dii iuxta ripā eatenus per dire
ctā lineā extēdat̄ supra isulā. Si ergo finis
agri iuxta ripā ē larg⁹ licet postea p̄dii i se
artef ul̄ econtra solū latitudo q̄ ē iuxta ripā
attendit̄ & secūdū illā debz duci linea recta
d. l. inter eos Sicut enim diuidit̄ alluio in
ter eos qui ab utraq; pte p̄dia possident.
ita illa pars isule cedit p̄diis q̄ sunt ab una
parte & debēt diuidi. & ita uult bar. i. tracta
tu de isula. x. col. ⁊. si p̄ mō latitudinis cui⁹
q̄s cū. ⁊. se. Et ex hoc ultimo dicto nō. q̄ idē
iuris ē de insula nata in flumine q̄ ē in al
luuione q̄ prodest ad mlt̄a. & ista mēsurā
tio pōt fieri accepta cōdula ut nō. glo. in. d.
§. insula & l. nō solū. §. sed ut probari. ff. de.

no. op. nun. Pōt ēt fieri p̄ peritos in arte &
rusticos ut p̄ glo. nō. isti. de re. di. §. preterea
per alluionē & l. i. de uen. inspi. & l. semel
⁊. de remi. ubi habet̄ q̄ peritis i arte stādus
ē. Decimo & ultimo itelligam⁹ qñ isula
desinit esse isula dic̄ qñ aquis desinit circū
dari ut. l. insula i. fi. ff. de acq. re. do. & tenet
Bar. i. tractatu de insula. Cetera uide plene
p̄ Bar. in tractatu de insula & l. quo min⁹. ff.
de flu. & Bal. in p̄ica. ff. de re. di. u. & que no.
glo. & doc. in. l. adeo. §. insula. & l. inter eos
& l. insula de acq. re. do. & l. i. ff. de flu. & i
sti. de re. di. §. insula.

De alueo Rubrica.

ALUEVS PROPRIE est uenter
a flumis ut dicit bar. secundum Hu
gu. i. tracta. de alueo in pri. & sicut
stomachus cōtinet uinū ita alueus supra se
tinet aquā nūc alueū lectus fluis uulgariter
appellam⁹ q̄a ibi flumē cubat ut dicit bar. i.
p̄ica. ff. de re. di. xii. col. in prin. ⁊. nunc ue
niamus ad uidendū i quibusdā ēt locis cana
le fluminis. Alueus pluribus modis dicitur
Primo nāl. i. cōsuetus. ff. d. flumini. l. i. §. ripa
& ibi nō. q̄ naturalis cursus estate discurre
tur potius q̄ in hieme. l. i. §. is autē. ff. ne qd̄ i
loco pu. secūdus Bar. i. d. trac. de alueo circa
prin. Itē dicitur alueus naturalis. i. antiqu⁹
ad driam noui Et ita pōt accipi. l. adeo. §. isu
la. ff. de acq. re. do. & §. insula insti. de re. di.
Itē dicitur alueus nouus i dictis iuribus ad
driam ueteris. Vnde & si p̄ multos ānos ste
terit nouus appellatur donec alius nou⁹ su
peruenerit. l. ex usu cuz. l. se. ff. de tri. & ole.
le. & p̄ nō. i. l. cū quid. ff. si cer. pe. alias dicit̄
nouus isolitus. l. rem nō nouā. ⁊. de iudi. Itē
dicit̄ alueus prior i cōpatione sequētis. d. l.
adeo. §. insula p̄bat̄ i. l. i. §. priorē. ff. de aqua
coti. & est i. & ideo si flumē se celasset alue⁹
derelictus nō est alueus prior & tūc hēret
locū. d. §. isula ut p̄bat̄ i. d. l. i. §. hactate ut
no. bar. i. d. trac. ii. col. ⁊. prior quidem. Itē
alueus dicit̄ q̄ nō ē naturalis & appellat̄ i
undatio secūdū bar. i. d. trac. de alueo i prin.
ii. col. Itē alueus dici pōt qui nō ē modo sed
iam fuit p̄. l. insula in fi. ff. de acq. re. do. &
l. diuortio in prin. ff. d. neg. gest. ut idē bar.
dicit in. d. trac. in. ii. col. qui scribit hoc facer̄
pro notario & testib⁹ dicit̄ talis fili⁹ tūc
cū ticius esset mortuus. quia subintelligitur
uq̄dā de quo per Bal. & doc. in. l. eius qui i
hiii.

puñtiam in prin. ff. si cer. pe. & per An. de
but. & doc. i. c. ex parte. B. de fo. compe. Iste
alueus ē iuris publici q̄ diu flumini seruit
quia eiusdem iuris ē sicut est flumē. l. adeo
. §. insula. & nouus autem alueus preallega-
to & insti. eo. §. insula. Et hoc tenet Bal. in
dicta. p̄ica. x. col. in prin. & bar. in tractatu
de alueo. vii. colū. & cuius & ipm flumen
quia dicit hoc esse mirabile. nam regularit̄
quicquid super iponit̄ solo cedit hoc solus
autem cedit aque q̄ super imponit̄ & ē spe-
ciale ī flumine & mari & ceteris aqs & ides
uult bal. in. l. si plures in. iii. col. in fi. c. de
condi. infer. & dixi. s. in. ti. de aqua. Quo
modo autem intelligat̄ alueus esse publici
iuris. Dic q̄ oēs gentes isto iure utuntur
& talia loca sūt publica & ī dñio eius q̄ ibi
habet impiū secundum Bar. d. vii. col. & pub-
lici iuris & bal. in. d. l. si plures. iii. col. ī prin
& dixi. s. de mari. & sed dubitari pōt alue⁹
fluminis an dicat̄ esse cōis nō solū Vbi oīo
uide per Cy. in. l. quedā. ff. de re. di. ubi hoc
plenissime ēt elegāter examinat & aliquid
per Bal. in. c. i. circa principiū que sint rega.
& adde op. tex. in. l. i. §. nō enim ī flumine
qui dicit in fi. impossibile esse ut alue⁹ flu-
minis publici nō sit publicus & hoc ē utile
scire ut intelligamus an quilibet de alueo
fluminis possit arenā extrahere & exporta-
re. Sed quid si flumen alueū oīo dimittit
Dic q̄ alueus desinit esse publici iuris ēt
si dimittat cū impetu & omnib⁹ uidentib⁹
& eorū efficitur q̄ iuxta alueū hnt̄ p̄dia sua
l. adeo. §. si toto. ff. de acq. re. do. insti. eo. ti.
. §. insula. Et ita uult bar. in p̄ica. de re. diu. i.
xii. col. S̄ pōe q̄ ipet⁹ fluminis abstulit
mibi simul & semel ul̄ successiue totū agrū
meū n̄ applicādo uicino sed sibi ī p̄i flumini
fecit alueū seu lectū & postea in breue t̄ps
uel longū alio impetu locū mutauit nunqd
ager meus mibi de equitate restituetur an
uero uicini lucrabūf̄ Quidā dicūt q̄ mibi
debet restitui per. d. §. q̄ si toto. Alii dicūt
contrariū si in totū pdidi Pro prima opy.
facit. l. & actilicinus. ff. de ser. ru. predi. & ē
casus secunduz unaz lec. in. l. si ager cum. l.
se. ff. q. mo. usufr. amit. nec ē sile d̄ alluuiōe
qa ibi est iā ius s̄ in alueo nihil ē quesitum
priuatū sed solū ut ita dixerim militi. Cum
ergo flumen hēat quodāmō istum alueum
p̄ derelicto equum est agrum restitutum ad
suum dñm reuerti magisq̄ ex lucrata cā
circū collētibus applicari ar. d. l. adeo. §. i. &

hanc opy. tenet Dy. secus si paulatim & ui-
cino aducendo qa tunc est alluuiō Et iō ni-
hil recuperō de uigore uel equitate quia al-
terius factum est Et ita tenet bal. ī rubrica
. ff. de re. diu. xii. col. & sed pone quod im-
petus Vel potest aliter distinguere secūdū
bar. in tracta. de alueo. ii. col. Aut flumē re-
cessit cum impetu restituit̄ primo dño. Et
ita loquit̄ dicta. l. adeo. §. q̄ si toto & ibi glo.
iii. & ibi so. Et est ratio quia magis uiderur
esse inundatio q̄ alueus. ut dixi circa prin.
Aut non recessit cū impetu. Et tunc aut ap-
paret forma primi agri & dño restituitur
ut ī. ii. solu. glo. Ratio ē qa n̄ desinit ex quo
remāet forma. Aut forma nō appet & tunc
aut de rigore loquimur & non restituitur
primo dño secundum Azo. in. d. §. q̄ si toto.
Que tñ Bar. intelligit nisi flumen fecerit
ibi alueū p. x. ānos iter p̄ntes & xx. iter ab-
sentes. Sicut. n. q̄libz hoc tēpore p̄scripsit̄
ita & flumē cū hēat titulū de iure gen. l. in
bello. §. si qs seruum. ff. de capti. lites sicut re-
cuperat fūdū ita & per partē fundi facit. l. q̄
de tota. ff. de rei uend. Cōtra istud tñ facit q̄
nō. bal. c. i. §. si quis de manso. vi. col. & sed
nunquid aqua in ti. de cōtro. inuesti ubi di-
cit q̄ aqua per se fluēs nō pōt iducere p̄scri-
ptionē uel cōsuetudinē per. l. per fūdus. ff.
quēad. serui. amit. & dixi supra ī ti. de aqua
ī fi. & per eādē rōez eqtatis uiderur habere
ius acq̄sitōis aluei dimissi p̄ ei⁹ q̄ adderetur
per alluuiōnē. Et dicit Bar. q̄ ista ē mēs. d. §.
q̄ si toto si bñ īspiciat̄. Quid aut̄ si alue-
us ē mutatus an dicatur nouū flumē Pone
eni q̄ princeps cōcessit mibi ut possim ī tali
flumine colligere pedagiū an potero alueo
mutato Quidā dnt̄ q̄ n̄ per gl. i. §. insula. &
nā ēt. ff. de acq. re. do. In cōtrariū uidef̄
quia idē uiderur esse flumē ar. l. filie. §. si. de
cōdi. & demō. Si uno ipetu recessit dicit̄ no-
uum flumen Secus si paulatiz. ff. de aq̄ coti.
& esti. l. hoc iure. §. si aque In pōte aut̄ indi-
stincte loco mutato alius erit pons. ff. de eo
q̄ cer. loco. l. i. §. itē iulianus & l. si. ff. d̄ ser-
ru. pre. Nā pōs dicitur a pono ponis & sta-
bilitate Et iō amoto pōte a loco suo nō ides
pōs ē Ita uult notabiliter Bal. in p̄ica. ff. de
re. di. i. ii. col. in fi. & s̄ an mutato Quibus
adde que nō. Bar. l. quo minus. xvi. q. ff. de
flu. & uide ēt tex. & ibi Bar. in. l. hoc iure. §.
si aqua. ff. de aqua coti. & esti. Sed dubi-
tari posset circa p̄dicta q̄n dicatur alue⁹ mu-
tatus uel relictus bar. in trac. de alueo circa

prin. & relicto dicit q̄ requirit q̄ sit intotus
& p̄fecte relictus & mutatus que constare
p̄t in hieme sicut p̄ p̄riū alueū esse cōstat
in estate q̄n aqua ē minor q̄si arguēdo a mi
nori q̄a si sic in estate de qua min⁹ uidebat̄
detinetur talis loc⁹ fluie occupat⁹ ergo ml⁹
to magis detinetur i hieme sed hoc ar. non
cōluderet in agro Veronēsi circa flum̄ athe
sis qui cōter in hieme est s̄ in estate maxi
mus nō p̄p̄t pluuias s̄ p̄ l̄q̄factas niues
i montibus adeo in eo totum cōtrariū ēēt i
spiciēdū uidelicet iūdatio aq̄q̄ estuarū. Itē
intelligitur alueus derelictus & mutat⁹ si ali
quātulū aqua fluat p̄ alueū antiquus Si t̄n
aqua est ita modica q̄ fluminis. nomē per
diderit qd̄ ex opinione circūcolētū discer
nit. l. i. §. i. ff. de flu. Si. n. aqua inde currens
nō ē flumē ergo ille locus fluminis q̄ alue⁹
sit relictu⁹ sine spe reuertendi Nam ideo q̄a
aqua ducit̄ ad molēdinū cessat ire ad alueū
nō per hoc efficit̄ priuat⁹ alueus cui in po
testate sit ducētis eā aquā i alueū remittere
Et sic sufficit q̄ possit ire per alueū licet nō
uadat. l. i. §. cottidiana. ff. de aq̄ coti. & exti.
Et ideo si reperit̄ aliquod flumē quod ali
quo t̄p̄re fluat & aliquo nō sicuti dicit Bar.
se uidisse cursie ubi ē flumē quoddā cuius
nomen est curpido qui. Vii. annis fluit &
vii. occultat̄ & sic factū Et q̄ possit ēē allego
tex. in. l. unus ex sociis. §. si. cū. l. se. ff. de ser.
ru. p̄dio. Certe illo t̄p̄ore quo occultat̄ non
dicit̄ alueus derelictus p̄p̄ cōsuetudinem
reuertēdi ar. l. naturalem. §. in his aut. ff. de
acquir. re. do. Tertium requirit q̄ flumen
ueterē alueū r̄i q̄rit & per aliū locū p̄fecte
fluat. l. adeo. §. q̄ si toto fluere cepit eo. titu.
quod uerbū est p̄teriti subiūctiui significās
rem p̄fectā. l. i. §. i. ff. q̄ quisq̄ in. & l. si quis
stipulatus sit sticū in prin. de uerbo. ob. Et
hoc ideo cōtingit quia nō dimittit̄ alueus
nisi alius assūmat Sed si cōtingat q̄ flumen
ocultat̄ & p̄ aliū locū non flueret et̄ alueus
derelictus eorū esset qui p̄p̄e p̄dia possi
derēt Et idē si p̄bātur i iudicio solus q̄ al
ue⁹ ē dicit̄ licet no p̄bet̄ q̄ alio loco fluere
ceperit Nam tūc agens obtineret quia suffi
cit primū si a primo incipias. s̄ ab alueo relic
to Sed si inciperes a secūdo. s̄ q̄ alio loco ce
perit fluere tūc r̄q̄ritur. uerū quia p̄t esse
q̄ per duo loca fluat & in quolibet retineat
nomē fluminis Et ita cōtingit in ml̄tis locis
athesis qui discurit p̄ territorium ueronēse
Facit ad predicta. l. que admodū & ibi nō. ff.

de acquir. pos. & l. potuit. C. de iure delibe.
& bar. trac. de alueo. ii. col. ubi idem uoluit
& fluere ceperit Cetera circa istā materias
uide plene per bar. in. d. trac. d̄ alueo & bal.
in p̄tica. ff. de re. diui. & tex. in. d. l. adeo. §. in
sula & l. ergo. §. tribus. ff. de acq̄r. re. do. & §.
isula. ff. de re. diui. & l. i. §. si i mō cū. §. se. ff.
de fluminibus.

De alluione p̄tica.

LLUVIONIS materia q̄ āpla ē
& subtilis post aluei materiam de
qua p̄xie diximus satis cōueniret
q̄a ex alueo paulatim relicto p̄cedit. l. alueo
§. p̄terea. ff. de agr. re. do. & insti. de re. di. §.
p̄terea per alluionē Verū quia subtilit̄
& abūde declarata est et̄ p. xxii. q̄ones per
Bar. in suo ellegātī tractatu tyberiadis i pri
ma parte que et̄ de alluione inscribitur Iō
superuacuū esse putauit hic de ea scribere
sufficere uideatur Bar. cōmemorasse ad quē
unusq̄sq̄ recurrere poterit & ad ea que scri
bit etiam Bal. in p̄tica. ff. de re. di. viii. col. in
pri. & nūc de rebus singulorum & l. nemo
eo. ti. & c. i. §. si quis de manso & maxime i
iiii. col. & se. in. §. se. qui incipit rursus in ti.
de cōtro. iue. i usi. seu. & i dictis duobus. §. po
nit̄ quādo icremētū alluionis icedit i fun
do feudali Adde etiam. l. hoc amplius. §. de
his & que ibi nō. per doc. ff. de dam. itec. ui.
de. l. adeo. §. p̄terea & l. ergo. §. alluio. ff.
de acq̄. re. do. & §. p̄terea insti. de re. di. &
toto ti. C. de allu. & pau. de cast. in. l. item si
fūdū. §. ii. ff. de usuf. c.

De ripa p̄tica.

IPA ē que flumē cōtinet natura
lē rigore cursus sui tenēs. l. i. §. ripa
ea putat̄ esse que plenissimuz flu
men cōtinet. l. pe. eo. ti. & dicit̄ ripa a rapio
is eo q̄ uel ab una parte rapiatur l̄ ipediat
ne aqua p̄dia rapiat & deualtet ut dicit bal.
in p̄tica. ff. de re. di. in. xii. & de ripa aliquid
dicam⁹. Cōfinia ripe sunt a loco quo pri
mū a plano uergere incipit usq̄ ad aquā. d.
l. pe. in fi. Sed qd̄ si flumē discurrat iter
duos mōtes Videf̄ q̄ a culmie mōtis sint ri
pe ex quo uergit usq̄ ad aquā glo. i. d. l. pe.
tenet cōtrariū quia nō uergit p̄ attractioēs
aque & sic nō oēs p̄dencie mōtū dñt ripe
q̄n naturalr̄ uergūt usq̄ ad aquā. Et ita ts
h. v.

et. Bar. in trac. tyberiadis in. iiii. col. Sed si p
attractionem aque uergeret quatenus uer
geret usq; ad aqua esset ripa Sed si nihil uer
git per attractionem aque quia saxu e usq;
ad aqua tunc ripe erut usq; ad locu quo ple
nissimu flumen excurrit Ita uult glo. i. d. l.
pe. per illu tex. & per. l. littus. ff. de uer. sig.
Quando aut dicat ripe mutari Dic si flu
men naliter creuit ut perpetuu icremetus
in actione sit uel alio flumine admixto uel
aliqua alia ratione Dicendu est proculdubio
ripas mutasse queadmo. si alueo mutato al
ceperit curre Sed qn uel pluuiis ul ibribus
uel mari ul quis roe ad tempus excreuit ri
pas no mutat Nemo deniq; dixerit nilu q i
cremeto egyptu cooptit ripas suas mutare l
ampliare Nam cu ad perpetua sui mesura
redierit ripe aluei ei? minuende sut ueteru
in. l. i. §. ripa. ff. de flumi. & adde que dicam
in X. Itē etiam dubitari couenienter pot
cui? sint ripe fluminu Dic respectu pprie
tatis sut illoz quoru pdiis adheret. l. riparū
in prin. ff. de re. di. & §. riparū isti. eo. ti. Et
ideo arbores ibi nate eorundem sunt ut ibi
dicitur & no. Bar. i. l. quo minus. vii. q. de
flu. Sed quid si uia publica esset i medio
inter flumen et agru uel domu sicut e uero
ne apud potem nauiu in cotrata caude loze
Respōdeo idem ut ripe sint eorūdem ar. l.
martius. ff. de acqui. re. do. Et ita uult glo. in
dicto. §. ripa. in X. adheret & Bar. in. d. l.
quo min? i. vii. q. q. facit ad statutū padue lo
quens de presentatione coherentium ut lo
cum habeat etiam si uia sit i medio. De qua
dic ut dixi. s. de serui. uie. x. q. Et eadē ratioe
dicit Bar. in trac. tyberiadis i. iiii. col. idē esse
de fossis que sut inter uia & fudu ille enim
fosse sunt eoz quoru prediis adheret per. d.
l. marti? & glo. §. riparū ad fi. i. col. Sed ui
detur q ista proprietat sit inutilis cu riparū
usus sit publicus ut statim dicā sicut dicim?
si quis hz ppetuu usufruc. in aliqua re pro
prietat est inutil. l. iiii. §. ne tales. ff. de usu
fruc. Solue hic loq; de certo usu. s. ponendi
retia & sicadi & applicadi tñ si ibi sut arbo
res fructifere pprietat no est inutil qa sut
sue & sic fructus simpliciter erut sui ut di
cit Cy. & Bal. secūdu lac. de are i. d. l. riparū
in fi. Et ex predictis sequitur q unus de po
pulo no pot in ripa fluminis aliquod nouū
edificiu facei iuito eo cui? pdiis adheret &
si fecerit pot dñs ripe ppria auctoritate des
truere. l. quead. §. i. ff. ad. l. aq. & ita no. bar.

in. l. quo minus in. vii. q. ff. de flu. Item ex p
dictis et seqtur qn ueditur fundus ueniut
et ripe & fosse seu fossata et si uia sit in me
dio ut no. Bar. in trac. tyberiadis in. iiii. col. l.
riparum. ff. de re. di. Et plenius per eundez
bal. in pica eiusde ti. xii. col. ubi omnino ui
de. Sed dubiu est an ripe comensurari de
beat cu fundo puta si uendidi fudu & affir
maui esse cetum iugeruz. Et uidet q sic qa
ripe & fosse sunt ueditoris ut dixi & cedut
i uenditione ut. l. idq; ff. de pericu. & como.
rei. uen. & l. fudi in prin. ff. de acti. emp. &
ita tenet Vber. de bo. Ricar. malū. & Cy. in
addi. i. d. l. riparū. Sed bar. i trac. tyberiadis i
. iiii. col. alr dicit Et pro pria parte affirmati
ua allegat. i. predia. §. ita legatus cum ibi no.
ff. de fu. ist. In cotrarium allegat. l. littora. ff.
de con. emp. ubi dicitur q littora & uie pu
blice n mesurat cu re uedita. Et postea con
cludit q ripe no debeant comensurari nisi
dictu sit sicut dicimus i limitib? fudi q co
herent uiis publicis. l. idq; §. i. ff. de pi. & co.
rei. uen. Et assignat ratios qa ripe no uedu
tur sed magis accedunt rei uendite q appa
ret quia per se uendi no pot cu riparū usus
sit publicus de iure gen. ut. d. l. riparum. Nā
pprietat sola p se esset iutilis ut supra dixi
per se no cesetur & alteri cedit. & hoc uult
dicere tex. i. d. l. id. q. §. i. Et q dictum est de
ripis idē dicēdu e de fossis ut ille no debeat
mesurari si sunt extra fundu qa sifr est eaz
usus publicus sicut uiarum quia qlibet pot
aialia sua ducere ibi ad bibēdu de illo fossa
to. S; si essent fosse i agris iter fudu tunc qa
pprietat eaz & usus est ipi? dñi fudi cu fū
dus uenditur uenit i mesura. & ita t; Bal. i
dicta. l. riparū & in pica eiusde ti. i. xii. col.
S; qualr iste fosse que sunt iter fudum me
suratur p fudo. s. an msuratur superficies q
e a latere fouee an mesuratur cuz toto agro
sicuti fosse plane esset Bar. format istam. q.
in. d. tractatu tyberiadis i. iiii. col. X. sed du
bitatur. Et dic q ager dicitur ab agendo fm
ug. & sic ab actu qa p euz pnt boues & alia
aialia duci que etiā important nomen act?
Si igitur fouea esset ita ampla & eius latera
ita lata ut laboretur uel laborari possent cu
bobus tunc etiā essent mesurade Si uero ut
accidit sepe ripe foueaz sunt ita ut p eas tri
& agi no possit tunc fouee non mesuratur
cu fudo sicuti si plane esset & ita obfuatur
Idem dico de ripis que in fudo essent ut si
quidem cu bobus earū superficies uenit mfu

rāda Sec^o si esset ita erecte ut coli nō possit
tunc. n. nō mēsuraret^r soluz q^o ripa continet
sicut si in fundo mur^o eēt eadez ratione Et
predicta uera sunt nisi alr actuz sit exp^ose l
tacite. l. id quod. §. i. de picu. & como. rei uē.
Et tacite dicit^r actuz ut ad mēsurā uēdat^r ali
quod p^odium mōtuosus salosus ul^r riposum
licet. n. hoc. pprie ager non dicat^r qa p eum
agi nō pōt tñ mēsurat^r sic. n. actū uidef De
cōcauitate uero sulcorō q^o fiūt cā culture ul^r
aque deriuāde cā mēsurā nō est hñda. l. i.
§. de eo ope. ff. de aqua plu. arcē. qa culture
cā factū dicit^r ut ibi Fouee uero agris ad per
petuā rei utilitatē fieri dñf. l. ipēle. ff. de ipē
Et qa dixi p^odium riposū ul^r montuosum esse
mēsurādum intellige nisi essent ripe flumi
num que a plano incipiūt uergere usq^z ad
ripam p attractōem aque Sed si inter duos
mōtes fluit flumē pēditie mōcium nō sunt
ripe qñ naturalr uergūt ad aquam. l. pe. &
ibi glo. ff. d^r flu. & dixi. §. circa prin. & adde
q^o nō. Bal. i. rēica de re. di. Itcm et dubitari
pōt extra p^odia qd si ripa p^odii uersus flu
mē naturalr se extēdit q^o forte ibi erat lapi
dicina crescens de qua dicit^r in. l. diuorto. §. si
uir in fūdo. ff. so. ma. & tex. in. l. si. i. prin. ff.
de fundo do. & euidenter uidef apud mōtes
piscinū in lapidicinis marmoreis uel forte
terremotu in flumie ubi ripa crepat cor
ruit & ipa iuncta p^odio remanens fluminis
alueum per eū locū cessare facit Bar. in trac.
de allu. viii. col. 7. sed q^oro quid si ripa dicit
totum locum d^ono p^odii accedere sicut per
alluuiōem oēs. n. iste accessiones que di
uina natura opāte obuēniūt nullo facto hu
mano iterueniente eiusdem natur^o sūt. l. itez
si fūdi. §. i. ff. de usufruc. Et hoc uidetur sen
tire Azo. in sūma insti. de re. diui. Siue. n.
flumē p^odio meo addat & pter hoc ab eo
recedat simplr nihil addēdo nobis accrescit
l. martius. ff. de acquir. re. do. istud autem
incremētū qñ ripa naturalr excrescētē cōti
git potest dici alluuiō qa latēs incremētū est
Quādo uero ruina ul^r tremotu accidit pōt
dici incremētū aluei recedētis quia cū repēti
ne fiat nō est alluuiō. l. adeo. §. i. de acqrr. re.
do. & §. preterea p alluuiōē insti. de re. di.
Sed cōtra predicta possēt oppōi appēdices
secūf naturā sui pprii & naturalis subiecti
ergo si flumia sūt publica ripe fluminū q^o
sūt appēdices similiter debēt eē publice &
non singular^o personaruz quarū p^odii ad
herēt. l. riparū. ff. de re. di. Sed dic q^o diuersa

est rō in ripa q^o sit in ipō flumie Nam ripe ho
minum cultura & cura recipiunt incremētū
flumia i se ipsis fluunt & riparū incōmoda p
tinēt ad uicinos si modo ripe latiores fiāt er
go secundū naturā ē ut pmoda & icōmoda
sequātur eosdē. l. secundū naturam. ff. de re.
iu. Item non interest reipub. quod ripe sint
publice Et ex his sequitur q^o si cōcessa sunt
mibi bāna malorū i flumie cōmissoruz nō
uenient bāna cōmissa i ripa fluis. l. i. §. i. flu.
ff. de flu. secūdu Bal. i ru. ff. d^r re. di. col. vi. 7.
sed dubitatur riparum autē usus public^o ē
iure gētū sicut ipsius fluis. l. riparū. ff. de re.
di. & §. riparuz insti. eo. ti. Et ppterea naues
ad eas ligare & funes ponere retia ex flumie
deducere & ripas siccare cuilibet l^z & sic p
ipm flumen nauigare ut in dictis iurib^o di
citur & dixi etiam. §. de littore maris notat.
bar. in. l. quo minus in. vii. q. ff. de flu. Ex hoc
sequunt^r plures cōclusiones. Prima est q^o
licet pprietas riparū sit ipsorū quorū p^odus
adherent tñ non pnt facere d^r ripis qcquid
uolūt sicut alii dñi in re sua. l. in re mādata.
E. man. quia usus est public^o & ideo deteri
orare non pnt ar. l. pe. & si. ff. de usu & habi
ta. Secunda conclusio q^o si ripa fluis que
adheret p^odio tuo ita est naturaliter ordiata
q^o aquā ad me pellit & possū ad meuz molē
dinum aquam ducere sine aliq^o clausura tu
formaf dicte ripe uis mutare ita ut per hoc
aqua ad me nō ueniat nō pōt ex quo usus ē
cōis ut nō. Bar. in. l. quo minus in. ix. q.

Tertia conclusio q^o licz ripe pprietas sit
ei^o cui^o p^odio adherēt & ppterea possit i ripa
molendinus cōstruere aut tigna uel trabes
imittere tñ si ppē hoc usus publicus nauig
antius ipediref diuertendo aquā uel alio
modo nō possit ut nō. Bal. in rēica. ff. de re.
di. col. vi. 7. ex. his appa. Quarta. cōclusio
ē q^o dñs ripe nō pōt in ea aliquid facere pp
que impediāf iter pedestre nauigatiōis q^o
est iuxta aquā quo if qñ funibus trahendo
nauem q^o restora dicit^r uel piarda uulgarif
de eo p que descendit & est iter ad aquam
sine nauis ut est tex. cum glo. in. l. i. §. si pede
stre iter. ff. de flu. Quia cōclusio q^o hñs
pprietatē ripe non pōt in ea aliqd constru
ere ppter quod usus piscatiōis impediatur
forte si ibi erat solitū piscari uel siccari retia
ar. eorū que habent^r in. d. l. riparum & d. §.
riparum cum se. cū glo. & ita uult bal. i rēica
ff. de re. di. vi. col. q^o dicit quod hoc intelligit
esse uerus si ibi publice piscatur & utile &

consuetū est piscari Non. n. si uni singulari prodest censendū est publicū cōmodū uel incomodū Et ideo aptitudo littoris ē consi derāda Aptitudo enim facit aptū & ab apti tudine sumit formā denoiationis qulitatis rerū & aptitudine deficiēte fōma rei uidef mutata. l. quid tñ. §. agri. ff. qui mo. usufruc. amitt. Sexta conclusio q̄ uicini quorum prediis ripe adherēt etiā si riua publica ē i medio nō pnt ripas claudere & ibi ortulos facere si icōmodat̄ usus publicus dictarum riparū. Septima cōclusio q̄ uicinus non pōt conclusā uel restim in ripa mea ifigere uel appogiare ut nō. bar. in. l. quo minus in vii. & x. q. ff. de flumini. & Bar. in. l. lapilli i pe. col. in. fi. ff. de re. di. Octaua conclusio q̄ ille qui habet i utraq; ripa fluminis pub lici domū nō pōt pontes priuati iuris facef .l. fi. ff. de flu. & adde que dixi supra de ser. ui. xii. q. Nona cōclusio q̄ quis nō pōt li gare nauē suam cū catena in ripa alterius si impedimento ē licet cū fune ligar̄ possit ut per glo. in. §. litorū insti. de re. diui. secūduz Bal. in. d. l. lapilli. pe. coll. i. fi. que nō. quia si habes molēdinū nō potes ipsū ligare cū ca tena que trahat̄ per uia publica ita ut im pediat̄ additus publicus nisi cōsuetudo lo ci seruaret cōtrariū ar. l. an i totū. C. de edi. pri. cum sy. Decima conclusio q̄ flumen quod ē principale non trahit ad se ripā nisi quo ad usum necessariū fluminis non aut̄ quo ad usum extraneū. l. riparū. ff. de reruz diui. & nō. Bar. in. ꝑica eo. ti. vi. col. in. fi. Sed si ripe sint eleuare ppter inundationē aq̄e an possint etiā deprimi. Vide que dixi. s. de serui. aquedu. iiii. q. principali i fi. & viii. q. p̄cipali. ꝑ. quero nūc de alia q. ordina ria in ꝑ circa secunduz i fi. Que autem possint fieri ꝑ nō fieri i ripis ꝑ dominos uel alios Vide plene per bar. in. d. l. quo minus & bal. in. d. l. lapilli pe. col. Ultimo d̄ ma fia interdicti de ripa minuēda uel reficiēda uide i. l. unica ff. de ripa minuēda & plene ꝑ Ros. in libellis suis i ti. de iterdicto ut liceat ripas publicas fluminis reficere uel minu ere ubi poit quot requat̄ ad hoc ut compe tat illud interdictū & libellū & positiones Dic. ut ibi per eū Et de mā. ripe uide Bar. i dicta. l. quo minus & i trac. suo tiberiadis & Bal. in. ꝑica. ff. de re. di. in. xi. & xii. col. & d. l. lapilli pe. col. in. d. l. riparū. Et uide tex. in .l. si finita. §. i. de damp. infec. De uado aut̄ quo flumine transit uide per tex. glo.

& doc. in. l. si. ff. de ser. rusti. ꝑ. & l. si prius. §. licet. ff. de aqua plu. ar.

De aggeribus. ꝑica.

AGGERIBVS Sūt ualla fluiuz
a ut. l. i. C. de nulli. agge. non rumpe. comata esse dicūt ageres & istru menta qbus aqua diuiditur Coma. n. dicif diuisio nā diuidunt. l. aggeres seu comata lo ca adiucē ut ē tex. cum glo. in. l. saculari. §. in egipto & §. si. ff. de extraor. cri. Si in agro meo iferiori magna sit abundātia aquarum ꝑueniens ex agro superiori an liceat agge res & foueas habere ut aqua uersus aliā par tem uadat & agger meus ea euacuetur Re spondeo licet si aliqua alia conuentio non i teruenit ut ē tex. cū glo. in. l. i. §. deniq; ait. ff. de aqua plu. ar. Sed quid si uicinus inferior habz aggeres in fundo suo ex uetustate uel ꝑcō an dñs superior possit cogere iferiorē ag geres minuete Dic q̄ nō sed i agro suo pōt minuere. l. i. §. si. & ibi glo. & doc. ff. de aqua plu. ar. que dixi supra ti. de ser. aq̄duc. iiii. q. principali in fi. Quid autē si aggerē q̄ i fundo uicini superioris erat uis aq̄ detecit ꝑ q̄ effect? ē ut aqua pluuiā mihi noceat. Va rus ait si naturalis agger fuit posse me uici nus cogere aq̄ plu. ar. actione ut cuz repōat uel reponi sinat Idē si manu factuz sit neq; memoria ei? extaret. l. i. summa. §. itē uarus in prin. ff. de aqua plu. ar. Ut ꝑ tñ actio mihi cōpetit aduersus uicinum si ueli aggeres re stitui i agge ei? si mihi ꝑdest & sibi n̄ nocet ut. d. §. itē uarus i fi. Sed si memoria extat in fi. tenetur aque pluute arcēde. Et si agger manu factuz sit etiam si memoria nō extat cogi pōt ut reponat ut. d. §. itē uarus ꝑ. s. si extet. Si aggeres iuxta flumē in priua to facti sint i arbitrio aque plu. ar. ueniunt etiā si trans flumē nocēt si memoria eorum extat & si fieri nō debuerūt. l. que p̄cipal̄ §. si. ff. de aqua plu. ar. Sed qd si flumen publicū multum excreuit ppter q̄ solet mi hi dare damnū ex ꝑdia mea iundare an ꝑf sim aggerē adhibere ul̄ aliā munitiōne tace re ut predium meum tuear Dic q̄ sic tex. ē ualde notabil̄ in. l. i. §. sed si aliqua. ff. ne qd in loco pub. & uide Bar. in. l. quo minus in. xi. q. ff. de flu. & que dicam in. q. se. Que stio est quotidiana si propter inundationē aquarū ego i aggerib? meis feci cōnellas ele uado iplas ne aqua excedens aggeres consu

tos inundaret fundum meum que facere
 potui ut dixi in q̄oe precedēti nōqd eas p
 arbitrio meo & ppria auctoritate possis im
 pune remouere Ego teneo q̄ sic si auctori
 tate mea ppria facte sunt nec teneor pati ut
 reponāf nisi seruitus eēt iposita per tex.in
 .l.in sūma. §. idē ait si in agro tuo & .§. apud
 manusam cum ibi nō. ff. de aqua plu. arcen.
 & idē tenui. s. de ser. aqueduc. viii. q. prin.
 cipali. i. q. que icipit q̄ro nūc de alia. q. quot
 tidiana. Ciaca secūdm in si. quero qua
 pena puniūf rūpētes aggeres flumīs nili
 qui est in egipto R̄ndeō pena ignis ut flā
 mis cūcremef tex. est. in. l. unica. C. de nili
 agge. nō rū. & ibi Bar. de sali enuērat alios
 xii. casus in quibus pars flammārū penam
 patif aut sunt ageres quos quilibet in suo
 predio facit q̄n ceteris tēporibus aqua nili e
 gredif flumē per predia aquā i suo predio
 cōtineat & tūc rūpēs illos ageres punif pe
 na extra ordinaria est tex. cū glo. de utroq̄
 in. l. sacularii. §. in egipto. ff. de extraor. cri
 mi. Aut sunt agegeres alteri? fluminis Et
 glo. in. d. l. i. dicit idē eē de eqtate secundum
 Vgo. sed Pe. quez sequitur Ci. & Sali ibi di
 cit hoc non esse uerū quia non ē alibi tanta
 cura aque sicut in egipto ubi est nilus quia
 in egipto nonq̄ pluit. ut dicit glo. in. d. §. in
 egipto Itē quia inter p̄tatōe legū pene sunt
 molliēde. l. inter p̄tatōe. ff. de penis Itē pro
 hoc facit dicta ḡica. C. de nili agge nō rūpē.
 que aliquā specialitatē notare uoluit i agge
 ribus nili Dicit tñ Cy. in. d. l. i. q̄ si aggeres
 padi apud ferrarias destruerēf hēbit locus
 pena ignis predicta ex quo ibi est magnus
 piculū qa pp modici aggeris motōem pos
 s̄ nou? fieri & tra tāta habitata q̄ fertilis oc
 cupari q̄n flumē padi crescit cū sit eadez rō
 Et ita seq̄f ibi Sali. & sic uoluit Cy. q̄ in pe
 nalibus fiat legis extēsiō p idētatēz rōnis
 de quo dic ut per doc. i. l. si uero. §. de uiro
 .ff. sol. ma. Sed quid si aliq̄s non rūpit ag
 geres sed incidit arbores que sūt in aggeri
 bus cā aggeruz cōseruā. Jorū dic q̄ pena ex
 traordinaria coerceri debet ut est tex. cum
 glo. in. d. l. sacularii. §. si. reliqua circa mafian
 uide que dixi. s. in titu. de ser. aque duc. viii.
 q̄oe principali q̄ro nūc de alia q̄oe princi
 pali cottidiana.

De torrēte ḡica.

ORRENS est que i hieme cur
 rit & pēne nō ē. l. i. §. ii. ff. de flu. Et
 dicit torrens a torreo puod signi
 ficat siccare atq̄ arefacere Et hoc ideo quia i
 estate siccāf flumē torrētis nomen accipit
 Vulgariter aut apud nos pgni torrētia uo
 canf q̄ i n foro iulii & i territorio triuifino
 maxima sunt & nō dicit flumē publicuz s̄
 priuatū quia fluiā q̄ in hieme currūt & nō
 i estate priuata sunt ut dicit Ros. i libel. suis
 sup iterdicto ne quis in flu. pub. quē sequif
 Bar. i trac. tiberiadis in. viii. col. 7. flumen q̄
 dicit q̄ ex quo sunt priuata p alluionē ne
 mini pōt tribuere. Si enī cursuz mutāt sem
 per solum remanet cui? prio erat nō pōt p
 alluionē adicere apponēdo ita q̄ p̄diū ex
 tendaf sed supponēdo pōt adicere sicut si
 pinguedo agri superioris adicif agro inferi
 ori. l. i. §. deniq̄. ff. de aqua plu. ar. Cuius aut
 sint ista torrentia Bar. dicit in. d. 7. flumen
 hāc. q. esse facti. Pōt enī p̄bari q̄ p alicuius
 p̄diū aqua discurrit & fossam fecit l̄ inter p̄
 dia pluriū aqua fluxit tūc secūdm terminos
 antiquos iter p̄dia diuisa erūt talia fossata.
 Vel pōt p̄bari q̄r ab antiquo sunt possessa
 Sed ut sepe accidit nihil sufficiēs pōt p̄bari
 tūc putat illoz qui p̄pe ab utraq̄ pte p̄dia
 possidēt cuiusq̄ usq̄ ad mediū ar. eius q̄ di
 cif de isula & de alueo dimisso. l. adeo. §. in
 sula & .§. quod si toto. ff. de acq. re. do. & pro
 bas i. l. ii. §. preterea cuz glo. ff. de aqua plu.
 arcē. que tñ itelligit nisi ea fossata essent in
 usu pub. qa tūc dicerēf publica. l. ii. §. hoc i
 terdictū. ff. ne quid in loco pub. & ex p̄sse p
 batur i. l. i. §. fossa. ff. ut in flu. pub. nauigare.
 Sed quid si r̄periūtur instrumēta atiq̄ i
 quibus possessores predioz a laterē emerūt
 prediū & p sine appositum fuit fossatū an
 ad illos p̄tineat uidetur q̄ nō ipsaz rem enī
 emimus nō eius fines & pro hoc facit quia
 fundi nihil est nisi q̄ inter se cōtinet. l. fūdi
 in pri. ff. de actio. emp. Bar. i loco preal. tens
 cōtrariū. l. q̄ fines appositi. i. fossata intelli
 gūtur esse eoz qui a latere predia possidēt
 ut supra dictū est Nec obstat q̄ fines non
 emuntur quia fateor sed tamen ē possibile
 q̄ rei uendite accedūt sicut ēt si poneremus
 p sine uia que quo ad qd fūdo accedit. ff. de
 acq. re. do. l. martius nec ob. d. l. fūdi. in pri.
 qa regula q̄ fūdi nihil ē nisi quod iter se cō
 tinet patitur exceptionē p aliquas leges ut
 i aq̄ductu. q̄ ē extra p̄diuz. ff. de con. emp. l.
 aq̄duc. & i liminibus predioz & in fossis. l.

.ii. §. preterea. ff. de aqua plu. ar. Pōt dubi
tari si uicinus flumē torrēs auertit ne aqua
ad eū pueniat & hoc modo effectum est ut
uicino noceat an agi cōtra eū aq̄ plu. arcē.
actione possit Et dicēdum ē q̄ nō quia non
fecit ut ibi noceat sed ne sibi noceat tex. est
nō. in. l. in sūma. §. idē labeo ait si uicinus. ff.
de aqua plu. ar. nā licitū ē i suo aggeres uel
aliam munitiones facere ne flumen sibi dā
num det & predia sua deuatet ut. l. i. §. sūt
qui putent. §. sed si aliqua. ff. ne quid in flu.
pub. Et adde que dixi in ti. precedenti. §. si.
sed quid si flumē cū §. se.

De Vallibus aquosis. g.ica.

I V A L L E S Excreuerunt et ali
f enuz occupauerūt p̄diū illius sūt
ualles cui⁹ erat p̄diū et si decrescūt
illius erit p̄diū cuius erāt ualles ut p̄bas
in. l. si uicin⁹. §. lacus secūdū secūdā glo. ff.
de aqua plu. ar. & ita Bar. exemplificat illū
tex. in ualibus raueneri. Sed si ualles essent
publice indicandum esset sicut de flumine
pub. eadē rōe ut habetur i. l. lac⁹. ff. de acq̄.
re. do. & uide que dixi de lacu in ti. de flu.
§. flumina publica. Et ex p̄dictis sequitur
q̄ in eis licitū sit cuilibet piscari uel cānellas
aut erbas incidere uel pasculari si sunt pu
blica Secus si sūt priuata ar. §. littorum isti.
de re. diui. cū sy. Sed quid si in ualibus
reperit terra cuz herba & cānell⁹ natis que
de loco ad locū mouet & tori uulgariter ap
pellat⁹ an erūt publici uel priuati tāq̄ insula
Dic q̄ erūt eiusdē iuris cui⁹ est aq̄. Si aqua
uallū erit priuata isti tori sūt erūt priuati
Si publica publici De quo dic ut dixi supra
de insulis. v. q. i. si. & de istis toris uide etiam
que dicaz. j. de piscaria i. si. De aliis aut ualli
bus non aquolis uide supra ti. de ualibus &
planeriis. De paludib⁹ etiam aliquid di
cam⁹ si opus q̄s fecerit ut aquā excluderet
ne ad fūdū suuz ueniret que ex undatione
paludis i agrū eius fluere solz si ea palus aq̄
plu. ampliat⁹ eaq̄ aq̄ repulsa eo opere agro
sui uicini noceat aque plu. ar. actione opus
cogit tollere ut ē tex. i. l. i. §. ii. q. incipit nera
tius scribit. ff. de aq̄ plu. ar. agri uel loci usu
fruc. legatus si fuerit iundat⁹ aut stagnū iā
sit aut palus p̄culdubio extiguit. l. qd trā. §.
.i. ff. q. mo. usuf. cū cōcor. Cetera circa istam
materiā uide i toto ti. c. de allu. & palu.

De fonte g.ica.

I Q V I S F O N T E aqueue ei⁹
f anno usus fuerit nec ui nec clā nec
p̄cario quo minus utaf uim fieri
pretor phibet. l. i. in pri. ff. de fon. & in tota
illa. l. declaraf hec uerba Itē pōt aq̄ purgare
restituere & coercere ut utaf eo modo quo
eo anno usus ē dicta. l. i. §. deinde ait p̄tor. Et
coercere dicit⁹ aquam continere sic ne flu
at uel dilabaf. d. l. i. §. coercere. Seruitus
aq̄ hauriēde ex fōte cōstitut⁹ pōt ut. d. l. i. §. i.
Et olim cōstitut⁹ nō poterat seruitus aq̄ du
cende uel hauriēde nisi ex capite uel fōte
Hodie uero ex quocūq̄ loco constituit⁹ pōt
ut est tex. cū glo. in. l. seruitutes aq̄. ff. de ser.
ru. p̄. Caput. autē fontis dicitur ipe fons. l. i.
§. caput. ff. de aqua co. & esti. & dixi supra d̄
flu. §. caput flumis licet fons oriatur i agro
tuo trā si lōgo tpe duxi aquā etiam ex fūdo
tuo nō ē necesse ut doceā quo iure duco &
ita titulū allegare non cogor. Et si impediā
a te uel ab alio aq̄ ex dicto fonte ducere ad
fūdū meū possum agere utili actione exē
plo aliarū seruitutū ut ē tex. nō. & ibi gl. &
doc. in. l. si quis diuturno. ff. si ser. uē. Si fun
do seyano cōfinis fuerit ex quo fōte p̄ fūdū
seyanū aquā iure ducebā meo facto fundo
seyano manet seruit⁹. l. si mihi. §. si fundo. ff.
de ser. ru. p̄. Si fons exaruerit ex quo du
ctū aque habeo isq̄ post cōstitutum tēpus
ad mittēdā seruitutē ad suam uenā redierit
an aqueductū amiserit Dic q̄ sic s̄z restituit⁹
ut est tex. i. l. unus ex sociis. §. si. c. l. se. que i
cipit & actilicinus. ff. de ser. ru. p̄. & uide
que dixi supra de alueo. §. s̄z pone q̄ ipet⁹
fluminis & §. sed dubitari Hñs fontem in
superiori fūdo neq̄ uētem neq̄ pānos laua
bit i riuulo descendēti si p̄pter hoc aqua de
tur baref oio. l. apud trebatū in prin. & ibi
Ang. & doct. ff. de aqua plu. ar. & idem nō.
Bar. in. l. cum super. c. de re. mili. li. xi. ut est
tex. in. l. sollicitatores in fi. ff. de extraor. cri.
De ista matia fōtis hēf per Spe. in ti. de cā.
pos. & p̄pri. §. priuata & per Ros. in libel.
luis ti. de interdic. de fonte & uide que ple
ne dixi supra in ti. de ser. aqueduc. in. xi. q.
p̄cipali ubi ēt posui de aqua coti. & esti. &
aqua q̄ ex castello ducit⁹ & de aqua plu. ar.
& de locatiōe & uide q̄ plene dixi. s̄. i. ti. aq̄
haustus. vii. q. p̄cipali usq̄ ad fi. illius ti.

De riuis g.ica.

E R I V I S. Est etiam aliqd dicēdū

d Riuus est locus p longitudinez de pressus quō aqua decurrit. l. i. §. i. ff. de riuis fluminū Flumē a riuū magnitudi- ne discernēdū est aut extimatiōe circūcolē- tiū. l. i. §. i. de flu. & hoc noie riuū aqua fluēs continetur ut dicit ibi glo. seruitus natura- lit nō manufacto ope ledere pōt sūdū futē tem quēadmouū & imbribus cū crescat aq̄ in riuo ut ex agris in eū fluat aut aque font iuxta riuū aut in eo ipō inuētus postea fue rit ut est tex. i. l. si mihi. §. seruitus. ff. de. ser. ru. predio. Si per sūdum ius est mihi aquam de riuo ducere hec iura tacite sequēt ut re ficere mihi riuū liceat & adire q̄ proxie pos sim ad reficiēdū eū cūz fabris meis Item ut spaciū relinquat mihi dñs sūdi quo dexte- ra & sinistra ad riuū eam & quo frā limus lapidē arenā calcē iacere possim ut est tex. ellegās i. l. refectōis. §. si. & ibi p. glo. & doc. ff. coia predio. & facultas & refectōis causa accedēdi ad ea loca que nō seruiāt facultate tributa ex his quibus seruit⁹ debetur nisi in cōcessione seruitutis nomiātis cōcessū sit q̄ partē accedere deberet ut est. tex. ualde nōf. in. d. l. refectōis in prin. quod facit ad mltā & ibi per doc. nec iuxta cū nec. s. eū si forte sub terra aqua ducat locū rligiosū dñs soli facere pōt ne seruitus intereat sed & de p̄su rū & elleuaturus riuū per quē aquā iur du cebā potestātē haberes nisi ne id faceres ca utū sit in. d. l. refectōis. ii. & iii. p̄o. Quis aut teneat. manutene re riuos & ēt expur gare Vide que plene dixi. s. de serui. aque duc. & sup̄est alia qō quis teneat. Reli qua q̄ ad materiā riuū spectāt uide in toto ti. ff. de riuis & que plene dixi in ti. de serui. aque duc. in. xi. q. principali. & quartus est interdictū de riuis ubi posui quot sūt neces saria ut istud iterdictū cōpetat & libellum & positiones actoris & rei.

De piscatiōe p̄ica.

p I S C A R I. cui libet licitū est in mari quod natura oibus patet. l. uē ditor in prin. ff. comuia pre. Si r l3 in litore maris. l. nemo. §. si. & §. riparum. ff. de re. di. quia littora cōia sunt oib⁹ sicut aer. l. iniuriarū actio. §. si. ff. d. iniur. Et pōt quili bet piscari in in littor ante ēt edes meas & hostiū & si ipm piscari phibeā teneor acti- oē iuriarū ut ibi & l. ii. §. si quis i mari. ff. ne

quid in loco publico nisi cōuētū esset ut in loco illo maris piscari nō posses qa ualet tal cōuētio ut ē casus notabil in. d. l. uēditor in prin. & dixi plene supra de mari circa pri. Et ideo cū primū pisces quis in mari uel i littore ceperit sine dubio eius in cuius pote statē perueniūt sit acquisitio sicut de feris ca- ptis et dicit. l. q. in littore. ff. de acqui. re. do.

In mari piscatibus licitū est casaz i littor po nere i qua se recipiant. d. l. riparuz. In fluminibus & portu ius piscādi est cōe om nibus ut. §. flumina insti. de re. diui. Quod falit in pluribus. Primo qñ flumen effz priuatū a r nō. l. iniuriarū actio. §. si. in si. ff. de iniu. Secundo falit qñ ius piscādi est priuatū puta qz est uēditū per principem sicut in lacu garde cōtigit i quo sunt alique piscarie priuate que fuerūt uendite p dños uerone ar. dicti. §. si. cū. l. sequenti que icipit siue sit maris & ar. c. i. circa si. ibi piscationū redditus in ti. que sint regalia in usi. feudo.

Tertio fallit qñ esset facta conuentio cū uicino ut in domū suā piscari non possit. ut dicta. l. uēditor i pri. ff. coia predio. q. l. habz locū ēt i fluminibus publicis ut dixi in ti. d. mari in prin. Quarto fallit qñ princeps uel ciuitas phiberet ne qs in flumine pesca- ri possit ut est in lacu perusino & dixi. s. d. lacu. Quinto fallit qñ esset consuetudo ut piscaretur solū p usu publico & n̄ p pri- uato uel p priuato sed certo tempore tm̄ qa cōsuetudo uicē legis sustinet. d. l. uēditor. §. si cōstat. Vi. fallit qñ qs prescripsit ius piscādi quia tūc alius in eo loco piscari non posset. Et ista prescriptio pcederet sine du- bio si fuisset in possessione piscādi p tm̄ tps cuius incū mēoria nō existat qa p tm̄ tps p̄scribūtur loca publica. l. hoc iure. §. duct⁹ aq̄. ff. de aqua coti. & esti. & nō. Bal. in. l. lapi- li in. ii. q. ff. de re. di. Sed nunquid sufficit at quē piscatum fuisse p. xx. uel. xxx. annos ad hoc ut supueniētē phiberi possit piscari uide glo. ordi. in. §. flumina in & omnibus i sti. de re. diui. & que. s. de serui. aqueductus ix. q. principali. & ex p̄dictis sequitur. Si a- ger cuius ususfructus tuus sit flumie ul ma- ri inūdatas sit ususfruct⁹ amittit cum etiā proprietatis eo casu amittat nec piscari reti- nere quidē poterimus ususfructus ut ē tex. ualde nō. i. l. si ager. ff. que madmo. ser. amit. & p illū tex. dicit nō. Bal. i. d. l. lapilli i pri. qz si stare mille ānis sup fluctibus maris ni- hil ppetue pprietatis acquireres. Quid

aut si concedit mihi ius aque ducende ad piscinam meam uel cisternam an sit seruitus realis
 Dicitur quod sic quia debet a fundo medo iuxta non in l. pecoris ff. de ser. ru. pre. & l. ut pomum ff. de ser. ut dixi supra in ti. de ser. aque duc. ii. q. principali. & ite quod si concedit mihi. Si quis habet usufructum piscium quod sunt in uariis potest piscis occidere & alios substituere propter difficultatem eorum discretiorem. l. usufructuarii uenerari. §. si in uariis. ff. de usufructu.
 Si uendit fundum in quo sunt pisces in piscinis illi pisces non sunt edium neque fundi non magis quam pulli aut cetera animalia que in fundo sunt. l. iulianus §. si. cum tribus. ll. ff. de ac. emp. Si quis conduxit ualles aut paludes ut ibi possit piscari & in eis repiat certa pars terre eleuata ab alueo & tunc uulgariter appellatur & pisces omnes in hieme se reducunt sub eis ut in ualibus padue contingit an sit licitum conductori aperire dictos toros & omnes pisces accipere. Et dicas quod non quia isto modo ius piscandi destrueret nisi alios reponeret ar. d. l. usufructuarii. §. si in uariis & ar. l. si merces §. conductor. ff. loca. Et hoc uideatur apte probari. l. uideam §. ite prospicere debet eo. ti. Preterea hoc etiam probatur quia conductor tenet an omnia secundum legem. i. conuentiones facere Et si quod in l. pretermisum fuerit id ex bono & equo prestare debet ut dicitur in l. isti. loca. §. conductor Sed ex bono & equo est ut conductor piscine non destruat totam piscinam quia debet habere fructus piscandi & non omnes pisces ita ut piscaria consueta facit. l. i. & ii. ff. de usufructu. Et idem dico si locaretur ius piscandi in flumine forte aut piscaria quia non posset omnes pisces tollere nisi aliter conuentum esset quod non quia est quotidianum.

DE AERE. & C.

ER Eiusque usus communis est sicut mare & litora maris. l. iniuriarum actio. §. si. ff. ne quid in loco pub. & tamque commune perpetuo in totum occupari non potest ut dicitur Bal. in l. lapilli in prin. ff. de re. diui & si aliquis uti aere prohibet actione iniuriarum tenetur ut deo. §. si. Non potest itaque quis nobis aerem uel solem tollere nisi edificando iuxta ea que dixi supra in libro primo in ti. ne prospectus. offi. iiii. q. ubi posui de diogene philosopho quod stabat ad solem nam aer supra domum nostram debet esse liber usque ad celum ut est in l. i. §. si. ff. de ser. & l. si. ff. de ui aut clam ideo non est

licitum facere potest supra uiam publicam uel flumen publicum uel fundum priuatum. l. pe. ff. de flu. & non Ros. in ti. de interdic. ne quid in loco pub. fr. §. vii. in fi. & spe. in ti. de causa possessionis & proprie §. in confessoria. & ite queritur habere domum & Bal. in l. lapilli in ul. col. ff. de re. di. S3 quid si ex odore soli locus pestilentiosus fiat. l. ex fetore terre et priuate ut quia fiant ibi sulfurararia tenebitur interdicto ne quid in loco pub. ut est in l. glo. non. i. l. i. §. ideo ait si odore ff. ne quid in loco pub. Idem si corrumpat aerem apponendo sterces & apperendo cloacam. l. i. §. i. ff. de cloa. & l. pe. §. pe. & ibi hoc non glo. ff. de ui aut clam & ideo pretor introduxit duo interdicta de cloacis purgandis ad salubritatem ciuitatis nam celum pestilens & ruinas minatur inmodicis cloacarum. d. l. i. §. i. de cloa. & l. de pup. §. si quis riuos. ff. de no. ope. noxia. & preterea alias iudicauit in ciuitate uerone quod unum pelliparius non posset facere mollitium in domo sua ob maximum fetorem qui exalabat ex eo & nocebat uicinis. Idem dicitur de silibus artibus fetentibus. Nunquid autem fabri possint malleare in domo sua ita ut ex sono mallei disturbet mentes doctoris uicini Vide bal. & doc. in l. i. c. de stud. lib. ur. ro. li. x. & per canoni. maxime per lo. de Imo. in c. uestra extra de loca. Et quid si esset uicinus infirmus collige ex his que non in dictis iuribus.

Quando autem est malus aer nunquid teneatur quis ibi stare uel uenire. Vide glo. & doc. i. c. si uero extra de iure iu. & l. de etate. ff. ad tre. & que plene dixi. §. de ser. aqueduc. circa si. ubi posui materiam de cloacis Et adde quod pro bono aere & sic celi oportunitate fundum magis extimat & si minus ipsum uiderit ex hoc solo forte posset in integrum restitui quia est in loco ubi est optimus aer sicut ex eo quia fuit maior suorum iuxta. l. si eptione. ff. de mino. & probatur in l. i. §. sed si rem. §. & alias uideamus ibi uel oportunitate celi uel illic educatus sit & pentes sepulti. ff. si quod in frau. patroni quod bene non. Si quis fumo corrupto aliquem peremerit pena extraordinaria tenetur. l. sollicitatōes. §. i. ff. de extraor. cri. Nunquid usufructus odorum uel aromatum constitui possit Dic non proprie licet ad senatusconsultum erit de scedendum quod de cautioe loquitur. l. si lane. ff. de usufructu. ea. re. que usu consu. Si quis habet aream in qua solet frumentum uetare ut excuciat a palea an possit uicinus edificare in suo ita ut uetum auferat illi aree. casus est in l. si. §. si. c. de serui. & ibi per doc. & Ang. in l.

imperator. ff. de ser. ur. pre. Sed pone. q. que fuit de facto i psona gonele q magnus bosonus uulgariter appellat nā dum esset bānitus sub pena capitali ne ferrarias accederet emit unū plaustrū padue & terrā paduanā posuit i dicto curru quē ille ascendit & postea accessit in ciuitatē ferrarie dicens se nō esse i territorio ferrarie sed padue ex quo tangebatur territorium ferrariē Sed dicit Ang. i. l. q. sella. ff. de ser. ru. pre. q. non fuit bonū osiliū per illū tex. q. uult q. q. dicit ire per fundum alterius qn sella uel lectica uehit & adde que nō. Bar & doc. Sed pro gonella facit glo. isti. de iu. gē. nā. & ci. i prin. in x. celo ubi exponit. i. aere ut sūt aues que in arborib⁹ i aere nascūt ut. s. apiū insti. de re. di. & sic ille tex. cū glo. pbat q. q. ē in arbore dicitur esse i aere & nō i tra Tā dicens dū ē ipm esse super territorio i quo ē arbor

DE Igne pica.

LTIMO Loco supērest de igne
u q̄rto elemēto aliqua dicer Et de igne loquamur q apud nos est uerus quia uariis ex causis fit ideo per euz pcurram⁹ & primo de igne familiari Nū qd sit licitū facer ignē iuxta pietē cōez Dic aut p talem ignez torref aut damnificatur pies cōis & nō pōt ut est casus in. l. qdā ibe rus i pri. ff. de ser. ru. pre. Aut nō torref aut non damnificat & pōt ut ibi a orio sēsu & ar. l. fistulam. s. si. eo. ti. & l. si seruus seruū. s. si furnū. ff. ad. l. acq. Et ex hoc nō. ples cōcliones Prima q. nō licz facer ignē iuxta murū cōem i quo non sit caminus si ex illo igne posset inferri damnū muro uel qa est subtil⁹ uel quia sit ignis imoderat⁹ q. nō. p paupculis que sepe ignē faciūt ppe muruz quia non hnt caminū. Secunda cōclusio non licet facere caminus in muro subtili si flāma ignis nocere possit muro Tertia conclusio si ē fact⁹ camin⁹ i muro cōi & de uolūtate uicini nō pōt i eo fieri ignis talis q uicino nocet q. nō. cōtra nobiles & potentes q solēt facere magnū ignē si noceret i timere ne noceat uicino. l. si seruus seruū. s. si furnuz. ff. ad. l. acqui. Quarta conclusio si murus esset grossissim⁹ tñ non licz ita magnū facere ignē ut timeat ne flāma ascēdat caminū & iferat piculū uicino per. d. s. si furnū q. nō. s. faciētes nuptias. Quita conclusio si qs habet i parte superiori domū

& alter inferioris non pōt superior facere ignē ita magnū ut sit dubitādū ne solarium sup quo ignis ponit accēdat uel offēdat. l. sicuti. s. aristo. & q. ibi nō. ff. si ser. uen. q. similiter nota contra faciētes nuptias quib⁹ hoc euenire p̄igit qn coqnā faciūt i solaris

Sexta & ultima conclusio si in predictis casib⁹ timetur damnū pōt peti cautio damni ifecti & si damnum datum ē quia partes sit exustus pōt agi actiōe i factū. d. l. si seru⁹ seruū. s. si furnū. ff. ad. l. acqui. & predictis ad de que dixi supra in primo li. ti. de fornace & ti. de balneo & stufa. Quid autem si locaui tibi domū & cōueni i locatione ut ignez in domo nō haberes & tñ tu ignē habuisti & fortuito casu ortū ē icendius an tenearis. Dicas q. sic quia non debuisti contra cōuentionem habere & culpa precessit casum iō teneris ēt de casu ut ē casus nō. i. l. uideamus. s. i. ff. loca. Sed si esset actuz ut ignē inocentem haberes tunc nō tenearris de casu fortuito ut supra casus ē in. d. s. i. Quid si inf locatorem & conductorē conuenitur ne in domo fenuz aut palea ponertur & aductō posuit dein fuus igne allato succendit. Dic q. tenetur cōductō ex locato nec liberabit dādo fuum p noxa quia ipse cōductō cās p̄buit inferendo aliquid s. conuentionem Et ipz idē si quilibet extrane⁹ ignē iecerit ea rōne ut ē tex. nō. i. d. l. uideamus. s. si. cum. l. se. quā ppetuo tene menti quia idem essz i aliis sy. casibus. Quia ex isto igne generatur fumi pōt dubitari an hns domuz inferiorē possit facere tā grādes fumū ut supiō noceat & hic ē tex. i. l. sicuti. s. aristo. & s. si. ff. si fui. uē. de quo dic ut dixi supra in ti. d. fumo Et quid si esset fumus qui malum odorem rederet & uicino noceret prohiberi posset ne talem fumū mitteret ar. eorū que dixi supra in ti. precedēti. Secundo principaliter queritur quid de igne fornacis & furni Dic ut hētur l. l. si fuus seruū. ff. si fornicarius & s. si furnū & ibi glo. & doc. ff. ad. l. acqui. Tertio querit quid de igne in stipulā ad paludē imisso Dic si quis imiserit huiusmōi ignē oburēdi cā & uberi⁹ eua gatur & pgressus ignis alienā segetē uine tā aut nemus uel domū cōbuserit reqrēdū est an ipitia eius aut negligētia id acciderit nam si die uentoso culpe reus ē Nā qui occasione damni dat damnū dedisse uideat in eodez crimine est & qui non obseruauit ne ignis lōgius pcederet ac si oia que oportuit

obseruauit sed subita uis uenti longius igne
pduxit caret culpa tex. est nō. in. l. q. accidit
. §. i. ff. ad. l. acqui. de quo dicitur ibi per glo. &
doc. Quarto queritur qd de igne pesca
torū Dic piscatores phibentur ne nocte lu
mine oñso fallāt nauigātes quasi portum
aliquē delaturi quo nemo ī periculo naues
& qui ī eis sūt deducāt sibiq; exercēdā pdā
darent Et si aliter faciūt puniri debent ac si
īpi raperent ea que nauigio perēpta essent
ut tex. i. l. ne piscatores. ff. de incē. ru. & nau
frag. Quinto querit̄ de igne qui aliqui
dolo imittit̄ in edes alienas uel in aceruum
frumētī Dic si quis edes uel aceruū frumētī
iuxta domū possiti combusserit uinct̄ uer
berat̄ igni necari iubet̄ si dolose h̄ cōmis
serit Si uō cāu. i. negligētia aut dānū refarti
re iubetur aut si minus ydoneus sit leuius
castigabit̄ Et appellatione ediū oēs species
edificii cōtinent̄ ut ē tex. i. l. qui edes. ff. de
incen. ru. & naufra. que. l. locum habet etias
in eo qui combussit torcularia secūdū Bar.
qui dicit ita d̄ facto uidisse obseruari Et idē
tenet Flor. in. l. si quis fumo. §. i. i. ff. ad. l.
aquil qui dixit esse in eo qui cūbussit tento
ria pannorū. Sed nunquid ista pēa ignis
uel alia cōtra icēdarios locū habeat de iure
canonico Vide tex. glo. & doc. i. c. magne ex
tra de senten. exco. & c. si. de sepul. & c. si q̄s
domū de iniuriis & dam. dato Et pro decla
ratione dicte. l. qui edes Vide Bar. in. d. l. iiii.
ff. de offi. prefec. uigi & Cy. Bal. & Salice.
i. d. l. data opera. & qui accu. nō pos. & Ang.
de aretio in suo tractatu maleficioꝝ i glo. in
h̄. incendiario i prin. Sexto & ultimo
queri posset de incendio quod fit in domibus
uel hospiciis sine dolo an dñs teneat̄ si do
mus erat aliena uel de reb̄ alienis in domo

cōbustis uel pro domibus ciuis cōbustis ut
ēt aliis casibus Et quia ista non est materia
nostra seruitutis & ampla & profūda ē cō
tent̄ ero solū me rimittere ad scribentes d̄
ea. Et ideo uide in primis tex. & glo. & doc.
in. l. si uendita. ff. de pericu. & cōmo. rei. uē.
& ibi plene per Salice. & tex. & doc. i. l. iiii.
§. i. ff. de offi. prefec. uigi. & tex. & doc. i. l. cus
duobus. §. damna. ff. pro socio & l. i iudicio
E. loca. & Cy. & Bal. & Salt. plene & doc. in
dicta. l. data opa & per eundem Sali. late i. l.
qui fortioris. E. de pig. acti. & Flor. in. l. si q̄s
tumo. §. i. ff. ad. l. aquil. & plenissime p ang.
de aretio in trac. maleficioꝝ i. d. glo. i. h̄. in
cendiario. Et plene ac elegāter p sollennes
doctores do. Pe. de alas de padua in disputa
tione sua q̄ icipit Exorto incendio i una cō
trata & uide ē tex. in. l. ex cōducto. §. si. & l.
uideamus. §. si. ff. locati. & in toto ti. ff. de in
cen. ru. & naufra. & l. i eū. E. de fur. & p Cy.
i. l. ad cōpandas. E. māda. & per Albe. de ro.
in. l. fistulas. §. si quis fundū. ff. de h̄. emp.
& p tex. & doc. in. c. si. extra de sepul. & c. tua
nos de sen. exco. & c. si quis domū de iuriis
& damp. dato. & xii. q. ii. cū deuotissimas &
xxi. q. vlti. c. si quis mēbrorum. c. pessimam
& xxiii. q. iiii. c. quisquis. per domū ubi ple
ne de hac materia.

Tractatus de Seruitutib̄ rusticorū pdio
rum domini Bartholomei cepolla Veronē
sis utriusq; iuris doctoris famosissimi finit
feliciter.

RVBRICE HVIVS TRACTA
tus. repiēf in numero folioꝝ iuxta ordines
eiusdem,

De seruitute itinerts	folio. i.
De seruitute actus	fo. vii.
De seruitute uie	fo. eodē
De seruitute aque duct ⁹	fo. xviii.
De aqua pluuia arcē.	fo. xxxvii.
De cloacis purgādis	fo. xxxix.
De seruitute aque haustus	fo. eodem.
De seruitute pecoris ad aquā appulsus	fo. xli.
De seruitute iuris pascēdi.	fo. eodem.
De seruitute calcis coquēde & arenam fodiende.	fo. xlviii.
De seruitute altius tollēdi.	fo. xlix.
De seruitute cloace.	fo. eodem.
De seruitute p̄torii ul' p̄tecti.	fo. eodem.
DE SERVITVTIBVS INNOMI natis	fo. eodem.
De seruitute terre	fo. eodem.
De tugurio	fo. .i.
De cultura terrarū	fo. eodem.
De seminatione plantarū	fo. eodem.
De sterquilatione.	fo. li.

De Messe & uide mia	fo. eodem
De Auacupatione	fo. eodem
De Montibus	fo. lii.
De Collibus	fo. liiii.
De Valle	fo. eodem
De Aqua	fo. eodem
De Mari	fo. eodem
De Littore Maris	fo. lyi.
De Portu	fo. eodem
De Naui	fo. lyii.
De Lacu	fo. eodem
De Fluminibus	fo. eodem
De Flumine priuato	fo. lyiii.
De Insulis	fo. lix.
De Alueo	fo. eodem
De Alluione	fo. lx.
De Ripa	fo. eodem
De Aggeribus	fo. lxi.
De torrente	fo. lxii.
De Vallibus aquosis	fo. eodem
De Fonte	fo. eodem
De Riuis	fo. eodem
De Piscatione	fo. lxiii.
De Aere	fo. eodem
De Igne	fo. eodem

Incipit tabula tractatus de Ser-
uitutibus rusticorum & pediorum.

Que sint seruitutes rusticorum.

DE SERVITUTE itineris. *g.ica.* .I.

Quid sit iter.

Que drā sit iter ire & ambulare

Nūquid ille qui habet seruitutē itineris
possit ire nedū pedes s; etiā eques.

Quid si habēs seruitutē itienris uult du-
cere iumentum & plaustrū oneratū frumē-
to ul' aliis rebus & etiā ipse ascēdere an trā-
sire possit per fundum seruientis.

Quādo est promissa uel cōstitutā serui-
tus per certā & determinatā partem fundi
debet ire per illā tm partem & non p alias
qa alie ptes fūdi a principio sunt libere.

Quid si legat' uel pmittit' iter uel alia
seruitus sine ulla determinatōe loci ad quē
spectabit electio an ad promittētē uel eius
heredē an uero ad illū cui est seruitus pmi-
sa uel legata.

Quid si legatur iter ad prediū cōe duo-
rum nec legatarii de loco itineris cōueniūt
an acquiratur uel pereat seruitus.

Quāta debet esse latitudo itineris.

Quid si quis per certum locum iter aut
locus alicui cessisset an possit postea alii uel
plurib' per eundem locum iter uel actum
cedere.

Quid si aqueductus alii cōcessero an al-
teri iter per eundem locum dare uel cedere
potero.

Qualiter dominus fundi seruiētis & do-
minus possit uti fundo seruientis. Et ad qd
teneat' dominus fundi seruiētis.

Si fundus uenditus debet seruitutē alte-
rian in hoc uēditor teneat' ēptori.

Quomō & qualif teneat' uēditor emp-
tori qn nō expresit seruitutem que debet
fundo uendito uel cōditionez ipsius fundi
uenditi.

An ille qui tenetur possessionez uacuas
tradere liberetur si tradat rem que debet al-
teri seruitutem predialem.

Quid si cum iter excipere deberē puta
quia sic conuenerā tecum in contrahendo
fundū liberum per errorez tradidi quomō
michi succurratur.

Quid si locus debēs seruitutem itineris
est aquis inūdatus uel impetu fluminis uel
alr destructus ita q per illū locū hns serui-

tutem nō possit ire an p tēpore quo impe-
dit' pp inūdatōem aquarū ul' alr possit ire
p aliā pte fūdi ul' p aliū fūdū uicinū.

An quis possit ire uel trāsire per fūdus
alienū Et an dñs possit ipm prohibere.

Quot reqratur ut quis sit i quasi posses-
sione itineris siue eūdi i fūdū meū ita q eū
impedire nō possim q neat & si impedio te
neor interdicto de iti. ac. q; priua.

Quomodo probatur q quis iuerit per
fundum credens uti iure suo.

An reqrat' q quis usus fuerit itinere p
lapsu an uero sufficiat quod ali' pro se iue-
rit.

An per usum partis fundi acquirat' ius
in toto fundo.

An sit necesse me retinere usū sciētē &
paciente aduersario.

Quādo dicat' quis se fuisse usuz seruitu-
te nō ui nō clā uel pccario.

Qualiter hoc probetur & cui icombat
onus probandi.

Quare interdictum de itinere nō pro
seruitute urbana sicut pro rustica dat'.

Que utilitas resultat ex hoc q q iuerit
p fūdū alienū saltem. xx. dies & per hoc di-
cat' esse in quasi possessione.

Quomodo dñs poterit expellere euz q
est in quasi possessione iuris eundi per fun-
dum suum.

Qualiter ipe dñs hēt pbare ius utēdi ser-
uitute nō cōpetere.

Quot sūt necessaria ut cōpetat iterdic-
tū de itinere actu q; priua. reficiēdo. Et cui
tale iterdictum cōpetat.

An istud iterdictū de itinere actuq; pri-
ua. reficiēdo sit aliud ab interdicto de itine-
re actuq; priuato & sic an sint duo iterdic-
ta uel unū tm habēs duo capita.

An in hoc interdicto secūdo hēat quis
necesse probare seruitutez sibi constitutam

Quare in hoc interdicto sit necesse pba-
re ista duo. s; se usum hoc anno fuisse & ser-
uitute sibi cōstitutā esse.

Quare in hoc iterdicto si probō me ēē
in quasi possessione uie itineris uel act' ha-
beo necesse probare q sit mihi seruitus cō-
stitutā & quare non sufficit sola quasi pos-
sessio.

DE SERVITUTE actus. *g.ica.* .II.

Quid sit actus.

An illé qui hz actū etiā habeat iter.
 In quo differat & queiat act⁹ & iter.
 Que drā sit iter actū & uiam.
 Quanta latitudo act⁹ esse debeat.
 Quid si tam angustū loci seruitus act⁹ cessat ē ut neq; uehiculū neq; iumētū p illū locū pducī possit an erit act⁹ uel iter.
 An habens seruitutē actus ī fūdo possit uti seruitute p quālibet eius ptem & aliqñ per unam & aliqñ per aliam.
 Quid si per certū locū quis actus alicui cesserit an possit postea uni alteri uel pluribus per eundem locum actū cedere.
 Vni actus debebatur ut uehiculis trium generū uterē & alio genere usus fuit uel si amplius q̄ licuerit uexerit uel si latiore actu usus sit aut si plura iumenta egerit q̄ licuerit an per hoc seruitutem amiserit.
 Si fundus debet seruitutes actus & in ortu fluminis occupatus ē & postea alluione restitutus an seruitus amissa in pristinum statum restituat.
 Si locus debens seruitutem act⁹ est aquis inundatus an teneatur dominus fundi pati quod possit ille cui seruitus debetur agere in alia parte fundi.

DE SERVITUTE VIE.

Quid sit uia.
 An sit drā inter seruitutē uie & act⁹
 Quid sit strata
 Que sit uie latitudo quando seruit⁹ uie promissa est.
 Que sit aut esse debeat latitudo uie uel strate in qua seruit⁹ non debetur.
 Quādo dicat⁹ una seruitus uie uel plures & quō cognoscat⁹ ordinaria.
 Que utilitas sit scire an sit una seruitus uie uel plures
 In quo loco dicat⁹ esse caput uie & finis & medium & latera.
 Si iuxta plateā destruitur aliquod edificium auctoritate publica an platea ampliet⁹ Et utrum uia que est iuxta illud edificium destructū desinat esse uia & incipit esse platea adeo q̄ statuto dicente q̄ in platea pena duplicetur debeat duplicari etiā ibi.
 Quot modis considerentur mediū uie.
 Quantū spaciū occupet caput uie q̄tus pes seu finis & quantū medium.
 Vnde debeat incipi mēsuratio uie.
 Quotuplex sit uia.

Que dicantur uie priuate que publice & que uicinales.

An sit unicuiq; licitum ire per uia publicam & ducere currum plaustrum uel trabē aut lapides.

An ius eundi per uiam publicam possit prescribi.

Cuius sit uia publica.

An loca publica possint uēdi & alienari & per quem & quomodo.

An per uiam publicam sit licitum priuato ducere aquam simpliciter uel per cūductum ligneum uel lapideum.

An supra uiam publicam sit licitum facere pontem se ponticellos.

An uia publica possit per priuatum occupari aliquo modo.

An uia publica possit claudi.

Quid si aliquis uiam aliter impedit q̄ per eam iri non possit an possit agi contra claudentem uel impedientem & per quez.

Si aliquis claudit uiam nunquid possim propria auctoritate clausuram frangere.

Est quedam uia publica inter duas cōitates per quam uadunt currus utriusq; cōitatis Cui ex dominis territorii debet hec uia applicari Et an diuidi debeat.

Statuto cauet⁹ q̄ uulnerās in uia publica magis puniatur q̄ si alibi uulnerē aliquis percussit aliquem in uia priuata per quam tamen iter publice fiebat an punietur ac si in uia publica uulnerasset.

An & qñ statuta extendi possit.

Statutū est padue & multis aliis locis q̄ si quis uendiderit fundum possit coherens seu confinis uel collaterallis illud idem precium presentare & uendicare fundum uenditum ab emptore modo aliquis uendidit dum & uicinus qui habet alium fundum p̄ pinquum uia tamen publica interueniente uult presentare precium uigore dicti statuti queritur an possit.

Quid si uia cōis est inter frontes agrorū uel castroꝝ ad cuius iurisdictionem presumantur predia pertinere.

Aliquis legat uel uēdit fundum siue domum an uideatur cōcessum q̄ debeat habere uiam ex fundo VI si sunt duo fratres aut socii & diuidunt unum fundum an in dubio uideatur actum quod unus debeat habere uiam per fundum alterius.

Quid si uia publica est aquis inundata uel aliter destructa an possit iri per fundus

uicini.

Quid si aliquis in agrum uicini uiam publicam reiecit an is per cuius fundum uia publica facta est possit agere contra eum

Vt competat actio uie reiecte quot sint necessaria

Ad quid competat dicta actio.

Quid si primo quis egit contra uicinum quia uiam publicam in suo fundo reiecit & fuit consecutus interesse per actionem uie reiecte an poterit postea claudere uiam.

Quid si aliquis reiecit uiam priuam in fundum uicini sui an agatur actione predicta.

Quomodo debeat formari libellus in hac actione uie reiecte.

Quomodo debeat actor & reus formare positiones in hac actione uie reiecte.

An quilibet teneatur munire uel reficere uiam.

An teneatur ecclesie uel fratres minores ad refectorem uiarum.

Quid si imponitur gabella pro plaustris & curribus que soluitur ad portam pro refectore uie an ecclesia teneatur.

Quid si ciuitas uel uilla uult facere uiam de nouo & uult imponere onus pro rebus & expensis dicte uie uel potius an possit imponi ecclesiis.

Quid quando uia fieri debet extra ciuitatem.

Quid de uia priuata & quot modis dicatur priuata.

An scolaris qui conduxit domum teneatur ad refectorem uie.

An emphiteota seu liuellarius teneatur reficere uiam publicam ante domum suam emphiteoticam.

Quid de usufructuario an teneatur ad refectorem uie.

Quid si aliquis habitat in domo gratis an teneatur ad dictam refectorem.

Si uia publica non est destructa ex antiquitate uel casu sed aliquis eam exarauit uel aliter destruxit An uicini teneatur ipsam reficere.

Aliquis uult reficere uiam publicam an possit & quomodo.

Si quis uult reficere uiam publicam & impeditur qua actione agatur contra impediendum.

Quot sunt necessaria ut interdictus de uia publica competat contra impediendum rest

cerere uiam.

Quomodo debeat formari libellus in dicto interdicto de uia publica.

Quomodo debeant formari positiones actoris & rei in isto interdicto.

Quid si aliquis ponit aliquid in uia publica uel edificat uel imittit eo casu quo non potest quo iure agatur contra ipsum.

Siue sit unum interdictum siue duo que sint necessaria ad hoc ut ista interdicta dentur.

Quomodo formetur libellus in hoc interdicto quando quis edificauit in uia publica uel aliquid imittit uel edificare uel immittere uult.

Quomodo debeant formari positiones actoris & rei in hac materia & in hoc interdicto.

Si quis impediatur ab aliquo qui impedire non potest ire per uiam publicam & agere & ducere plaustrum quo remedio succuretur ei.

Quod interdictum ut liceat ire uel agere per uiam publicam competat quot sunt necessaria.

Circa istud interdictum quomodo debeat formari libellus.

Quomodo etiam formantur positiones in dicto interdicto.

Quid de his qui colligunt pedagia ab his qui uadunt per uiam publicam an possint de iure prohiberi colligere seu exigere per hoc interdictum.

Quia dictum est quod possit agi pro uia publica quero an ad hoc possit per agentem constitui procurator.

Quomodo debeat formari libellus super uia priuata quando dicitur quod debet seruitus uie.

Quia quando uia turbatur potest agi & iterari interdictum uti possidetis quero quomodo debeat formari libellus in hoc casu.

DE SERVITUTE aqueductus publica. IIII

Quid sit seruitus aqueductus.

Quomodo cognoscatur an ius ducendi aquas sit fuit realis uel ius tantum personale

Quomodo quis habeat ius ducendi aquam non ad fundum suum quia nullum habet an dicatur habere seruitutem uel ius personale.

Quid si aliquis concessit mihi ius ducendi aquam ex fundo suo ad fundum meum causa faciendi balneum tamen in fundo meo in quo lauari possint panni uel pro aliquo alio usu qui non

concerant fundum meum an tunc erit seruitus realis uel personalis.

Quid si debet mihi ius ducendi aquas ex fundo tuo ad fundum meum puta per fistulas causa seruiendi familie mee puta pro coquina & pro aliis necessariis an erit seruitus realis an ius personale

Si concedit mihi ius ducendi aquam ad piscinam meam uel cisternam aut puteum an sit seruitus realis uel ius personale

Quid si debet mihi ius aque ducende ex fundo tuo ad ortum meum irrigandum an sit seruitus realis

Quando dicatur fundus rusticus uel urbanus

Quid contineatur & ueniat in seruitute aqueductus

Si est concessa mihi seruitus aqueductus pro fundo meo an possim eam concedere pro alieno fundo.

Si fundo meo debetur seruitus aqueductus illud ius seruitutis est totum in toto fundo meo & totum in qualibet eius parte

Licet illa aqua sit magis utilis uel necessaria uni parti dicti fundi mei quam alteri parti non considerat ista maior utilitas & necessitas equa est enim tota ista seruitus in qualibet parte fundi mei dominantis

Si uenditur certa pars fundi cui debetur seruitus aqueductus illa seruitus debetur etiam illi parti fundi alienatois in solidum & pro indiuiso

Comoditas seu usus dictae aquae debet diuidi inter me & illum cui partes fundi dominantis uendite sunt non autem seruitus que indiuidua est pro mensura fundi dominantis non respectu partium fundi utilitatis uel bonitatis

Diuisio aquae seruiens debet fieri pro mensura quantitatis fundi & non pro necessitate partis fundi

Licet seruitus aqueductus & quilibet alia realis debeat pro necessitate fundi dominantis tamen est intelligenda & limitata ut habeat locum habito respectu ad tempus quo seruitus imponitur

Licet dominus predii dominantis cui seruitus aqueductus debet magis & frequenter illa aqua uteretur in una parte dicti fundi quam in alia tamen si uendit illam partem fundi in qua minus & raro utebatur dicta aqua diuisio comoditatis dictae aquae debet fieri pro mensura agri & pro parte uendita debetur

emptori.

Si dominus predii dominantis uendit alii cui illam partem fundi cui aqua non est necessaria non transit seruitus uel comoditas illius aquae ad emptorem Sed si uendit partem cui aqua est necessaria tota seruitus aquae sequitur illam partem uenditam.

Quid si a principio seruitutis constituta fundus dominans indigebat aqua & nunc ex aliqua causa non indiget an desinat seruitus in perpetuum competere.

Quid si debet seruitus aqueductus fundo meo qui est .x. iugerum & postea ille fundus auctus est an propter hoc crescat seruitus aqueductus.

Habes seruitutem aqueductus an possit facere riuum in fundo seruiens per quem aqua ducat ad fundum dominantem.

Habes ius ducendi aquam per fundum alterius potest per quamcumque partem fundi seruiens aquam ducere ab initio sed postquam incipit ducere per unam partem non potest postea uariando per aliam partem ducere.

Quomodo & qualiter acquiratur seruitus aqueductus.

Nunquid aqua per se ipsam fluens possit inducere prescriptionem uel consuetudinem.

Si oritur aqua in certo fundo superiore & descendit ad partes inferiores per quemdam alueum & quando ueniunt aquae pluuiales aqua adeo crescit quod in alueo contineri non potest an ille qui est in parte superiori cogatur eleuari ripas ita quod aqua discurrat per alueum usque ad ultimas partes puta flumen uel mare.

Quis possit concedere & habere seruitutem aqueductus.

Quis possit cogi ad aquam ducendam.

Flumen quot modis dicatur priuatus & quot publicum ex quo conceditur aqueductus.

Cui uel quibus possit concedi seruitus aqueductus.

Quid si concessi primo uni an possim postea alteri concedere.

Quid si conceditur pluribus simul uel sepe ratim uel simpliciter ita quod ualeat & non conueniunt quemadmodum utatur quid fiat.

An tu cui primo concessi seruitutem aqueductus possis postea alteri concedere.

An postquam aqua exiit de fundo tuo & ingressa est alium fundum possis eam alteri concedere.

Quomodo & qualiter & quando & per

quem locum cōstitui uel acqri possit fuit?
aqueductus & ad horū declaratōez nō. octo
casus.

An in casibus in quibus amittitur serui-
tus aqueductus p mutationem aluei flumi-
nis sit restituēda de equitate ut debeat ex
nouo uel nouis alueis.

Quid si flumē redit ad antiquum alue-
um.

Quomodo cognoscat si alueus mutetur
uel non.

An cuilibet sit licitū ducere aquam ex
flumine publico per occupatōem factam
propria auctoritate.

Quid si aqua exit de molendino unius
& alter uult eam ducere ad molēdinū suum
ita q̄ molendinum primum nō impediāt
an possit.

Qui proprie dicat alueus & quib⁹ no-
minibus appelletur.

Quid si duo uolunt ducere aquam ex
flumine publico ad fūdū eorū & se inuicem
impediūt quis preferet.

Quid si aqua non est sufficiens utriq̄ &
quilibet uult in diuersam partē fluminis
ex eo ducere.

Quid erit q̄n unus primo incipit aquas
ducere uel edificare alter post cum ignora-
ret de primo.

Quid de duobus plaustris se inuicem
obuiantibus in arta uia.

Quid si duo faciūt opus non in ripa flu-
minis sed in loco pximo ripe.

Quando dicat q̄s occupasse uel cepisse
ēdificare uel aquam ducere uel uti loco pub-
lico.

An habens potestatem uel ius ducendi
aquam ex flumine publico uel priuato ha-
beat seruitutē aque ducende.

Quomodo & qualiter quis debeat aut
possit uti seruitute aque ductus.

Si inter duo castella erat q̄ de ductu a-
q̄ pu. & iter se fuit lata sētētia demū ipator
cōcessit mihi unū de illis castellis nūqd te-
near seruare illam sententiam.

Si seruitus aqueductus debetur ex flu-
mine & flumen mutet alueus an duret ser-
uitus.

Quidam habet fūdū in quo fons oritur
& per lōgissimū tps aqua exiēs ab illo fūdo
cepit discurre per partes inferiores & ha-
betes predia inferiora ceperūt dictā aquas
colligere & ad sua predia ducere & tandem

molendinū fecerūt nūqd ille habēs fūdum
superiōrē in quo fons oritur possit diuerrere
dictas aquas a loco dicti molendini & ducere
ad alia loca uel facere aliud molendinum.

Quando q̄s dicatur duxisse aq̄ iure ser-
uitutis uel iure simplicis facultatis.

Quādo dicat seruitus aqueductus pre-
scripta & que & quot requirāt ad istā pre-
scriptōem inducendam.

Quādo dicat habere causam cōtinuam
uel discōtinuam

Quando dicat aqua discursisse iure fa-
cultatis & nō seruitutis

Si quis habet fōtem in fūdo suo & p ue-
nas subteraneas aqua discurret ad puteum
alterius qui diu usus est illa aqua an possit
incidere uenas illas & alio diuerrere.

Si facto hominis ducit aqua per uiam
uel locū publicū puta p fossatū uel fistulas
uel canale usq̄ ad fūdū priuatū p longum
tps an ducēs dices esse in quasi possessione
uel prescripsisse ita ut non possit impediti
aquam ducere.

Quātū tps requiratur ad prescribēdus
locū publicū puta deducēdo aquas per uia
publicam & ad prescribēdū ius publicum
cōtra priuatū & ad prescribēdū rem priua-
tam contra rem publicam.

Quidam duxit aquā per fistulas & cana-
lia lignea & habebat ius claudendi clauicas
certis horis ne aqua laberetur ad fūdū uici-
ni & ex istis fistulis seu canalib⁹ uel clauica
clausa cōsueuit fluere certa pars aq̄ per fora-
mina quē aqua discurret per loca inferiora
& collecta fuit per dños inferiores longissi-
mo tēpore pro eorū usu dominus superior
uult ita claudere ut nihil penitus discurrat
queritur an possit.

Quid si habeo ius ducēdi aquā p fundū
tuum iure seruitutis per riuum apertus &
nunc uolo facere riuum subterraneum an
possim.

Quid si quis habet ius ducēdi aquā per
fūdū uicini & duxit per riuum & nūc uult
facere canalia uel fistulas in riuo nunquid
possit.

Quid ecōtra si primo duxit aquam per
fistulas uel canalia nunc uult ducere per ri-
uū an possit.

Si aq̄ oritur i fūdo ticii & discurret ad fū-
dū sempronii & ex fūdo sempronii ad fun-
dum Cay nūquid sempronius possit ipsam
aquam postq̄ est ingressa fūdū suū cōtine-
re.

re uel diuertere ad alium fundum suum in
feriorem

Quidam habet fundum superiorem in
quo aqua nascitur puta profunde per .xv. pe-
des que discurrit solū ad fūdū uicini inferi-
orē per subterraneos meatus & quia meatus
illi non transeunt per fundum uicini aqua
ascendit in fūdo superiori per illos .xv. pas-
sus & ducitur a domino superiori per fūdū
suum. dñs inferior fodit in fūdo suo & ex eo
aqua exit ita ut nō possit aqua ascendere ad
superficiem fundi superioris queritur an
possit.

Si aqua discurrat a fundo ticii superiori
ad fūdū sempronii inferiorem per uenas
subterraneas & postea sempronius fodit in
fundo suo & uenas suas aperuit ita ut tota
aqua tam illa que in uenis suis nascitur quā
illa que ex uenis ticii fūdi superioris discor-
rat ad fūdū ipsi sempronii & desinat ascen-
dere ad superficiem fūdi ticii nūquid sem-
pronius possit ita fodere.

Statutū est in ciuitate ut quis possit du-
cere aquam ex fundo suo superiori per me-
dium fūdū uicini ad aliquem suū fundū
inferiorem soluēdo damnū quod cauatione
fit in fūdo uicini quod statutus ualet Nunc
quis uult ducere aquam per fūdū uicini ad
suū in quo fūdo est fons uel sūt uene aqua-
rum & si poterit in eo fodere uel per ipsas
aquas ducere miscet aqua sua cum aqua uici-
ni & utraq; transibit ad fūdū suū inferi-
orem nūquid possit.

Aqua ex fūdo meo superiori descendit
ad tuū & inundat totū fundum tuū ex ma-
gna habūdantia aquarū nūquid ego qui sū
dominus superioris fundi cogar retinere
aquā in fundo meo faciendo fossas & agge-
res ne discurrat ad fūdū tuū Et posito q̄ nō
cogar retinere an possim te inferiorem co-
gere ut eam in tuo fundo recipias & fossas
uel aggeres facias aut patiaris q̄ aqua descē-
dat ex meo ad tuū.

Si simpliciter uel per cōuentionem serui-
tus est imposta ut superior uicinus teneat
aquam retinere in fūdo suo uel q̄ inferior te-
neat eam recipere nūquid superior uel in-
ferior teneat fossa purgare uel aggeres fa-
cere aut munire.

An indistincte possit dominus predii
dominantis agere cōtra dominū predii ser-
uientis ut patiat in fundo suo foueas pur-
gari uel aggeres muniri

An non solum dñs predii dominantis
possit cogere dominū predii seruientis ut
patiat fundū suū purgari uel opus refici
sed etiā dominus fundi superioris seruientis
qui iure seruitutis tenetur habere fossam in
fūdo suo superiori Si fouea illa indigeat re-
fectione possit agere cōtra dominum predii
dominantis ut eas reficiat taliter q̄ non no-
ceat fundo superiori seruienti.

An ille qui excludit aquam quā natura-
liter & iure seruitutis tenebat recipere in fū-
do suo ne in suū ueniat sed in alienū deri-
uet teneat aqua pluuarce.

Si cōcessisti mihi seruitutem ut possim
ope manu facto aquam fluētē in meo de-
riuare etiā si tibi noceat an intelligat si ultra
modum noceat.

An quā natura loci s̄best nec aliq̄ pactio
infuenit teneat semper fūdū inferior reci-
pere aq̄ puenietē ex fūdo superiori

Quia seruitus aqueductus acquisita p̄ ue-
tustatem seu p̄scriptionem t̄m opatur regu-
lariter quātū seruitus acquisita per cōuentio-
nem queritur quātū tempus requiratur circa
istā uetustatem seu p̄scriptionem

An si aqua solita est discurrere ad fūdū
uicini p̄ plures riuos possit nunc transmitti
in unum riuū t̄m.

Quando nō est aliqua cōuentio nec na-
tura loci aliquid declarat nec subest loci ue-
tustas qd erit tūc seruādū de aquis.

Sed an possit quis aquā ex fundo suo in
alium mittere etiam non spurcam nec cali-
dam.

Dato q̄ moderate & non immoderate
possit mittere aquā in fūdo alterius q̄ritur
quando dicatur fieri moderate uel immod-
erate.

An ille cui debetur seruitus aqueductus
possit arcum lapideum facere causa ducēdi
aquam.

Nūquid habens ius aque ducēde possit
arcum seu pōtem lapideū facere supra aliū
aqueductū alienū.

An qui habet seruitutē itineris possit fa-
cere pontē s̄. locū p̄ quē ducitur aqua iuito
eo cui debetur seruitus aqueductus.

Sed quid si ille cui debetur seruitus aque-
ductus per riuū in fūdo uicini uult facere
fossam in qua cōgregatur aq̄ & ipsas postea
per riuū ducere an possit.

Nūquid habēs ius aqueducēde de riuo
possit cuniculū subterraneū facere per quē

ducat aquam.

Quis teneat^r manutēnere riuos & eos purgare ac aggeres reficere & cui^r expensis.

Si quis in fūdo habet usūfructū & alius proprietatem & est aliqua impēsa necessaria pro cloaca uel formula aqueductus qd̄ illa spectat ad usumfructuariū nō ad p̄prietarium.

Qualiter retineatur seruitus aqueductus

Vt quis retineat seruitutem aque ēt qñ edificia sunt diruta que signa retentiōis esse debeant.

Si quis diuerteret aquam mihi debitam uel impedierit seu destruxerit qua actōne cōueniri possit.

Quomodo & qualiter seruit^r aqueductus amittatur.

Nūquid p̄p inūdatiōem fluminis p̄dat^r seruitus aqueductus.

Nūquid etiā p̄dat^r possessio uel quasi per maiorem inūdatiōem sicut possessio territorii.

An per immixtionem alterius aque de qua nulla seruitus debet^r amittat^r seruitus aqueductus.

Quomodo p̄cedat^r in iudicio cirra istas materiam aqueductus.

Que sit forma libellādi pro seruitute aqueductus.

Que interdicta dēt^r & quales debeant esse positōes actoris & quales rei.

An interdictus de aqua cotti. in eo casu competat quo competit interdictū de aqua extiua & qualiter concipit^r libell^r i hoc iter dicto.

Vt cōpetat interdictū de aqua ducenda ex castello. v. sunt necessaria.

An possit quis ducere aquam publicam sine licēcia principis.

Vt cōpetat interdictū de riuis quicq; sūt necessaria.

Quid sit riuus quid specus quid septa quid incile & quare incile dicat^r.

Si uollo reficere riuum & aduersarius intentat cōtra me negatorias an sim a refectione prohibendus.

Quādo concipio libellum in aquam de puteo an recte p̄ponā interdictū de riuis.

DE AQUA pluuiā arcē. p̄ica. V.

Que dicatur aqua pluuiā.

Vt actio aque pluuię arcē. cōpetat quot sunt necessaria.

An hec actio cōpetat pro p̄edio rustico tantum.

Qualiter formetur libell^r in hac actōe

Quare in dicta actōe aque plu. arcen. ueniat ēt id quod futurū est

Posito qd̄ dampnū qd̄ post litis contestationem contingit ueniat officio iudicis quare habetur expressa mentio de officio iudicis in libello.

Qualiter actor & reus debeant fōmare positōes & capitula i iudicio aq̄ plu. ar.

DE CLOACIS purgādis p̄ica. VI.

Quid sit cloaca cuius appellatiōe etias tubus & fistula cōtinetur

Quid sit tubus quid fistula

Vt interdictū restitutoriū p̄ditum p̄ cloacis cōpetat quot sint necessaria & quādo cōpetat

An possim facere cloacā iter edes meas & uicini illo inuito & p̄tradicēte seu nouū opus nōciare

Coram quo iudice interdictū de cloacis intentari possit

Qualit^r sint formandi libelli i interdictis de cloacis

Quādo cōpetat confessoria & quando negatori

Qualiter actor debeat fōmare positōes & capitula & qual^r reus

DE SERVITUTE aq̄ haustus. p̄ica. VII.

Quid sit seruit^r aque haust^r

An aque haustus sit seruit^r

Qualis sit ista seruitus an sit realis ul^r p̄sonalis

An sit nominata ul^r innominata

An sit seruitus rustica uel urbana

Quomō & qualiter p̄stitui possit hec seruitus

Quō q̄s uti dēat seruitute aq̄ haust^r

Quomodo & quando amittatur ista seruitus

Quid si iui p̄ aliam uiam ad huriēdum aquam per decē annos & non per constitutam an utrūq; sit amissū. s. ius itineris & ius aque haustus

Qua actione agat^r

i.iii

Quando quis uult agere possessorio competunt duo interdicta.

Quot sint necessaria ut illa duo interdicta competant

Qualiter debeat formari libellus in his interdictis.

Quomodo etiam formetur positiones & capitula actoris & rei.

De SERVITUTE PECORIS ad aquam appulsus & c. .VIII.

Quid sit pecoris ad aquam appulsus.

An istud ius pecoris ad aquam appulsus sit seruitus predialis uel realis.

An ista seruitus sit nominata & inoiciata.

Qualiter quis uti debeat hac seruitute.

Qua actione agi deat per ista seruitute.

Quot sint necessaria ut actio competat.

Quomodo formetur libellus & positiones siue capitula.

De SERUI iuris pascendi & c. VIII.

Que sit seruitus iuris pascendi.

Que dicantur pascua.

Quotuplex est pascuum.

An seruitus iuris pascendi sit rustica uel urbana.

Quomodo acquiratur ista seruitus.

An uendito uel legato fundo uideantur uendita pascua que sunt uel debentur in aliis prediis uenditoris.

An homines de uniuersitate possint esse testes in materia iuris pascendi.

Si testis examinatus in causa uniuersitatis puta pascui si sentit comodum dixit quod non an intelligatur falsum dixisse.

An liceat in alieno pascere equum saltem iuxta uiam pro refectione ipsius equi.

Quid si statutum est in ciuitate ut in talibus pratis homines non possint tenere bestias ad pascendum infra terminos designatos & sic in certa parte prati poterit pasci & in certa non. Et quidam fuit accusatus quod tenuerat bestias in dictis pratis nec fuit dictum in accusatione infra terminos designatos an ex hoc sequi possit condemnatio.

Quomodo quis debeat uti seruitute iuris pascendi.

Quid si est expressum de pecudibus & reperiuntur pecudes gentiles & nobiles que habent optimam lanam & magnam curam & cu-

stodiam requirunt & reperiuntur etiam alie que habent lanam grossam & non requirunt custodiam & seruitus sit constituta pro pecudibus an possint ad pascua duci tam pecudes grosse quam nobiles uel contra.

Nunquid habens seruitutem iuris pascendi in fundo alieno debeat ipsam seruitutes diuidere.

An ius pasculandi quesitum per tyrannum in prediis alienis transeat in ecclesiam.

Quia seruitus siue ius pasculandi acquiratur etiam prescriptione uel consuetudine prescripta queritur quanto tempore prescribat.

Qualiter probatur possessio uel quasi seruitutis iuris pascendi.

Si aliqui singulares persone de uniuersitate possiderunt nunquid hoc sufficiat ut uniuersitas uideatur possedisse.

Nunquid per ciuem acquiratur ciuitati.

Nunquid ius pascendi competens uille uel uniuersitati possit probari per homines dicte uille uel uniuersitatis.

An ille qui reperit animal in fundo in quo sibi debetur seruitus iuris pascendi possit ipsum occidere uel retinere donec reficiatur damnum uel donec cognoscatur cuius sit illud animal.

Quomodo seruitus iuris pascendi amittatur.

An si uni debetur seruitus iuris pascendi pro certo numero pecudum & ipse usus est ampliori numero amittatur propter hoc seruitus.

Quid si debetur seruitus iuris pascendi cum certo genere pecudum & usus est cum alio genere puta equarum uel uaccarum an per hoc amittatur seruitus.

Quid si locus debens seruitutem est occupatus per tyrannum qui usus est illis pascuis an perdat seruitus.

Quid si commune emit pascua & unus de communi uendidit unum fundum suum proprium cum omni iure sibi spectante an per hoc uideatur amississe seruitutem uel saltem ipsum ius pascendi.

Qua actione agatur pro ista seruitute iuris pascendi.

Que actio competat illi in cuius fundo pasculatur contra debitam seruitutem.

An quando unus uult diuidere alius non possit cogere alium ad diuisionem uel fundi uel pecorum uel temporis pasculandi.

An dominus predii seruentis possit loca in

quibus debet alteri seruitutem & in quibus debet ius pascendi puta pascua ligna reducere ad culturam inuito domino predii dominantis cui debetur seruitus iuris pascendi uel econtra.

An ille cui debetur hec seruitus possit inuito domino fundi reducere pascua ita ut meliora efficiantur.

Quid si dominus predii seruitutis reduxit pascua ad culturam puta ad segetes uites uel ad aliquod edificium propter quod impediunt pascua ei cui debetur seruitus iuris pascendi an possit cogi ad reducendum predia ad pascua sicut erant tempore seruitutis impositae an uero debeat agere ad iterum terram.

An & quando liceat pasculari in agro alieno.

Quid dicendum sit de pascuis publicis & priuatis in quibus non est seruitus imposita.

Quid de illo qui dimisit equum in pascuis sine custode quem lupus comedit an teneatur domino.

An animal dimissum in pascuis possideatur per illum qui ibi eum dimisit.

Si aliquis accepit equum in pascuis quia dicit se dominum illius equi an incidat in penam.

Si pastor conduxit animalia ad pascendum & per loca insidiosa ea amisit an teneatur de culpa.

Si est conuentus inter dominum & pastorem de diuidendis fetibus qua actione sit agendum.

Si quis est in possessione alicuius pascui & eo tempore utatur certo tempore anni an per hoc retineat suam possessionem.

DE SERVITUTE calcis coquende & arene fodiente Rubrica. X.

An dicantur seruitutes urbane uel rustice seu reales aut ius personale.

Quid si promittatur ius calcis coquende uel arene fodiente ultra quam sit opus pro fundo dominante an talis seruitus possit constitui.

Nunquid iste due seruitutes sint nominate uel innominate.

Si aliduis habet ius cretae uel lapidis eximendi. An ista sit seruitus.

Quomodo uocentur loca in quibus debetur seruitus uel ius calcis coquende arene fodien-

de uel cretae aut lapidis eximendi.

DE SERVITUTE altius tollendi Rubrica. XI

Quotuplex sit seruitus altius tollendi.

Quare ista seruitus est rustica & aliae sunt urbane.

Quomodo ponatur exemplum in hac seruitute altius tollendi.

Quomodo hoc exemplum possit procedere cum quis regulariter possit edes suas altius tollere usque ad celum etiam si non est imposita seruitus.

An sit aliud in prediis urbanis aliud in prediis rusticis.

DE SERVITUTE cloace Rubrica. XII.

An dicatur seruitus rustica uel urbana.

Quando dicatur seruitus cloace deberi fundo rustico.

DE SERVITUTE pretorii uel protecti Rubrica. XIII

Quid sit pretorium.

Quid sit protectum.

DE SERVITUTE inominatis Rubrica. XIII

DE SERVITUTE libus terre Rubrica. XV.

Quibus ex causis huiusmodi seruitutes constitui uel imponi possint.

Si quis habet fundum per quem solebat ire ad casas iunctas fundo & ipsum fundus alteri legat. An si legatarius petat fundum sibi legatum possint heredes excipere ex fundo deberi seruitutem dictis casis ut sic possit iri per illum ad dictas casas.

Nunquid capanna dicatur casa uel domus.

DE TUGURIO Rubrica. XVI

An sit licitum facere tugurium in fundo alieno & si fiat an possit dominus fundi propria auctoritate destruere.

DE CULTURA terrarum Rubrica. XVII

An possit dominus uicini superioris iri arare terram suam ut per sulcos & porcas aqua ueniat ad fundum alterius inferiores an possit cogi iudicio aque pluuiarum.

Quid si uult facere fossas uel sulcos in campum fundi uicini inferioris quomodo ei

succurratur.

DE SEMINATIōE pāltag. *q.ica* XVIII.

An sit licitū alicui i suo fūdo arborēs plātarū & i finib⁹ fūdi sui. Et si radices intrēt fundum uicini uel frondes aut rami protendūtur supra fontem uicini an possit uicin⁹ eas propria auctoritate incidere.

Quid si glans ex arbore tua cecidit i fūdum meum.

Quid si nō patior te colligere illam glādem.

Quid si misso pecore depasco glandem tuam que cecidit i funduz meum.

Si uicin⁹ per ortū solebat certo tempore irrigar partum illic fecit & assidua irrigatione cepit nocere uicino q̄ actione tñbit.

DE STERQVIlatōe *q.ica* XVIII.

DE MESSE ET uindemia *q.ica* XX.

Cuilibet est licitū messim⁹ & uindemias in suo fundo uel sibi locato facerē & si prohibet pōt agere actione iniuriarum.

Quid sit faciendū cum in quibsdā locis sint statuta ne quis possit uindemiare uel messes facere etiā i suo nisi certo tpe.

Nunquid sit licitū alicui ingredi fundū alienū & uuas colligere uel spicas.

DE AUCVPATIONE *q.ica* XXI.

Quid si un⁹ in alieno uenādo uel aucupando aliquid cepit an teneatur restituere domino fundi.

An possit uenator in fundo alieno retineri ut reddat quod ceperit.

Quid si fera bestia reperiat in laqueuz alienum.

Quia potest quis ingredi fūdū alienus maxime causa uenādi uel aucupādi quero an hoc possit iure seruitutis uel iure cuiusdam facultatis.

Quid si quis uulnerat feram bestiam & alius capit cuius debet esse.

Quidam accepit accipitrem uel falconē cum sonaleis argēteis in pedib⁹ an teneat restituere domino priori.

Nunquid sit licitū tendere retia seu laqos aut alia quelibet instrumenta ad capiendas uenationes.

Quotuplex sit uenatio & an & quādo

sit licita maxime clericis uel monachis.

An sit licitum facere fossas uel laqueos aprorum urforumue causa facere.

Cuius sint fosse siue fossata que sunt inter uiam publicam & fundum priuatum.

Cuius sit usus fossarum An & quando debeant mensurari cum agro uendito An sit licitum facere fossas ex quibus aqua pluuia noceat.

An sit licitum facere fossas in finibus fūdi sui.

DE MONTIBVS *q.ica*

XXII

Quid sit mons.

Quare dicatur mons.

An mōtis appellatione penditie mōtiū non culte continentur.

An liceat in fundo alieno lapides cedere & alio exportare.

An quis possit in fundo suo lapides cedere ita ut fragmenta lapidum ueniant in fūdum alienum.

Quid si sint uene auree aut argētee an sit mihi licitū fodere in meo & fodiēdo trāsire sub fundo uicini

Quia in montib⁹ silue reperiūtur quō que dicatur silua cedua & silua pascua.

Quid si creditori silua pignolata sit & debitor ex ea nauem uel aliam materiam fecerit an illa nauis uel materia sit pignori.

An possit creditor prohibere debitores ne ex silua nauem faciat.

Nūquid usufructuarius silue possit incidere arbores & pedamenta pro usu suo & etiam uendere.

An emphiteota qui recepit siluam uel nemus i emphiteosim possit inuito dño extirpare siluam & nem⁹ & reducere ad prata uel culturam & plantare uites uel arbores fructiferas.

Aliquis uendidit nemus uel siluam cus pacto de retrouendendo an emptor possit siluam extirpare.

An maritus possit extirpare nemus sibi datū in dotē & reducere ad culturam.

An maritus emphiteota uel feudatari⁹ uel alii similes qui habent ius in re possint arbores fructiferas incidere.

An tales cadant a iure incidēdo arbores fructiferas eo cāu quo non possent icidere.

Si accessi alicui ut possit de nemore meo ligna incidere & ad sui libitum accipere an

possem postea alteri cōcedere.

Est permissus alicui ut possit de nemore meo quedā ligna incidere an possit prohibito su incidere.

Si in nemore alieno caprioli cēruī uel alia animalia capiūt dño ignorete uel contradi cēte an efficiant capiētis uel domini nemoris.

Si rustici dicunt se fuisse ufos nemore tanto tempore de quo non extat memoria i cōtrariū an iuuat eos ut dicātur acq̄suisse ius utendi fruendi in illo nemore.

Si rustici uel alii habēt usū memoris alicui eni puta quia i eo consueti sunt accipere ligna longissimo tempore queritur quando expiret iste usus.

DE COLLIBVS. *ḡica* XXIII.

Vnde dicatur collis.

Quomodo distinguatur collis a monte & a penditiis montis.

DE VALLE. *ḡica* XXIII.

Que dicatur uallis & unde dicatur.

Qualiter differat a plano latitudine & equalitate.

An fosse agrorum & uiarū & ripe ipsarum dicātur de plano.

Quid si cōmittatur aliquid in eo loco q̄ per attractionem aque uersus flumē uergit An dicat cōmissū i plano tiberis.

An talis locus contineatur appellatione agri.

An flumen q̄ est inter planū ab utraq̄ parte contineatur appellatione plani.

DE AQUA. *ḡica* XXV.

DE MARI. *ḡica* XXVI.

An mari possit constitui seruitus.

Nūqd in mari uel litore maris possit q̄s edificare & an edificatū efficiat suū & q̄n.

Nunquid possit aliquis p̄scribere mare uel aliquē usū maris aut iurisdictiones.

An possit p̄scribere tanto tempore cuius in initii memoria non existat.

Quomō q̄s dicat possedisse uel quasi mare uel aliquam in eo iurisdictionem.

Nūquid possint ueneti nauigantes per mare iponere gabellas mercib⁹ & cōfiscare merces cōductas a statuta uenetorum.

Quid de mari in quo aliquis nō exercuit iurisdictionē tāto tempore ut possit dicere se prescripsisse an possint puniri maleficia q̄ ibi cōmittūtur & an possit gentes q̄ illuc ad habitādum accedunt iudicare

Que dicatur insula propinqua mari uel modico spacio distare

Habentes iurisdictionē in territorio coherenti mari dicūtur habere iurisdictiones etiam i mari & in insulis que sūt i mari usq̄ ad centū miliaria & possūt capere & puniri delinquentes i mari usq̄ ad cētum miliaria

Quid si insula maris esset in mari alto a qualibet regione distās ultra centū miliaria an dicatur nobis uicinia uel p̄pinqua

Quid si interdus ciuitates p̄ctualiter eque distantes esset commissum delictum in mari

Quid si oritur contentio de his q̄ gesta sunt in mari uel ad mare.

Quid sit mare & unde dicatur.

An reperiantur fines ipsius maris.

Qualiter designabitur mare.

An appellatione territorii alicuius ciuitatis comprehendatur etiam mare & districtus illius ciuitatis

An ciuitates maritimę etiam mari habeant districtum.

An existens in mari quod regitur per ciuitatem maritimam dicatur extra districtū An mare rubrum reperiat.

DE LITTORE maris *ḡica* XXVII.

Quid sit littus maris.

Cuius dicatur esse littus maris.

An sit licitum edificare in litore maris & quid aliud liceat in eo facere.

Quid sit faciendum quando ex ui fluminis ligna uel rates uel alie res ad lit⁹ maris uel ad fundum alicuius peruenerint.

DE PORTU *ḡica* XXVIII.

Quid sit portus.

Quid statio

Quid angiportus.

An portus maris ingenio hominum fabricati sint publici omnium populorū An uero edificatium.

An testamētum factum in portu cuiusdam ciuitatis soldani dicatur factum in terris soldani.

DE NAVIGIA. XXVIII.

Quare non potest imponi seruitus nauis sicut nec iumentis & hominibus.

Quare etiam non potest imponi seruitus aqueductus ex lacu cum seruitus nauis imponi possit

Quid si dominus uult incidere arbores & naua uult ligare nauem arboribus.

Quod dicatur proprie tempus nauigationis.

DE LACU. XXX.

Quid sit lacus.

Quid sit stagnum.

An seruitus aque tollende ex lacu imponi possit.

Quare in lacu & stagno usus aluionis locum non habet

Quot modis lacus & stagna possint esse publica.

Quid iuris si emi a communi perussit fructus lacus & commune habebat ibi naues proprias ad piscandum quarum usum ego uolo commune negat.

DE FLUMINIBUS publicis. XXXI.

Quomodo dicatur flumina perennia & quanta tortoria & si non perennia.

Quando flumina sint publica & quando non

Quomodo flumen a riuo discernatur.

Cuius sit proprietas & usufructus fluminis

Quomodo cognoscatur quando alueus fluminis sit mutatus.

Statutum dicit quod gentes loci teneantur sequi usque ad alueum noui fluminis an ultra alueum delictum teneatur sequi.

Quod dicatur caput fluminis & qui finis. Numquid si flumen ducit lignamina in agrum meum efficiatur mea uel quid iuris.

Si dominus alicuius uille uel castelli locauit seu concessit dictam uillam uel castellum uel territorium a uideatur locasse seu concessisse flumina uel riuos aquarum.

Item numquid flumina ueniant in concessione feudorum realium si forte conceduntur usque ad tale flumen uel de tali flumine usque ad tale.

Si flumen est in confinio duarum ciuitatum An iurisdictio ipsius sit magis uni quam alteri?

DE FLUMINE priuato. XXXII.

Que dicatur flumina priuata.

Quot modis dicatur priuata.

DE INSULIS. XXXIII.

Quot modis insula dicatur.

Quotuplex sit insula aquis circumdata.

Quot modis insula contingat.

Cuius sit insula maris uel fluminis respectu proprietatis & iurisdictionis.

Cuius sit insula respectu usus.

Quomodo acquiratur dominium insule per occupationem.

Qualiter acquiratur possessio insule.

Qualiter fieri debeat mensuratio insule ut cognoscatur cuius sit & pro quanta quantitate eorum qui prope ripam predia possident

Quando insula desinat esse insula.

DE ALUEO. XXXIII.

Quid sit proprie alueus.

Quomodo cognoscatur alueum esse publicum iuris.

Quid si flumen alueum dimitit an alueus desinat esse publicum iuris.

Pone quod impetum fluminis abstulit mihi simul & semel successive totum agrum meum non applicando uicino sed sibi ipsi facit alueum seu lectum & postea in breue tempus uel longum alio impetu locus mutauit nunquid ager meus restituetur mihi de equitate an uero uicini lucrabuntur.

Quid si alueus est mutatus an dicatur nouum flumen.

Quando dicatur alueus mutatus uel relictus.

DE ALLUIONE. XXXV.

DE RIPA. XXXVI.

Quid sit ripa.

Vnde dicatur ripa & a quo loco incipiat dici ripa.

Quando dicantur ripe mutari.

Quid si uia publica esset in medio iter flumen & agrum uel domum cuius essent ripe

Quando uedibus fundus ueniunt et ripe & fosse seu fossata etiam si uia sit in medio.

An ripe cōmēsurari debeat cū fūdo pu-
ta si uēdidī fundum & afirmāui esse centū
iugerū.

Quia fosse que sunt in fundo mēsurā-
tū cū fundo quero an mēsuret superficies que
est a latere foueae an uero mēsuret cū toto
agro sicuti fosse plane essent.

Quid si ripa prediū uersus flumē natu-
raliter se extēdit ut quia forte ibi erat lapi-
dicina crescēs uel forte terremotu ripa erec-
ta corruit & ipsa iuncta predio remanens
fluminis alueū per eū locū cessare fecit an
crescat domino prediū.

Quare ripe fluminū non sint publice
sed illorū quorū prediis adherēt sicut sunt
publica ipsa flumina cum appēdices sequā-
tur naturam sui subiecti.

De alia materia riparū uide in rubrica
de ripa ubi ponūt. xi. cōclusiones & remis-
siones ibi de materia interdīcti de ripa minu-
enda uel reficienda.

DE AGGERIBVS. *§*ica XXXVII.

Qui dicantur aggerēs.

Quid si in agro meo inferiori magna
sit habūdācia aquarū proueniēs ex agro su-
periori an liceat aggeres & foueas habēre ut
aqua uersus aliam partē uadat & ager me-
uacuetur.

Quid si uicinus inferior habet aggerēs
in fūdo suo ex uetustate uel pacto an domi-
nus superior possit cogere inferiorē agge-
res minuere.

Quid si aggerēs qui i fūdo uicini supio-
ris erat ius aque deiecit p quod factum est
ut aqua pluuia mihi noceat.

Quid si publicū flumē multū excreuit
proterquod solet mihi dare dāpnū & pre-
dia mea inundare an possim aggerem ad-
hibere. uel aliam munitōem facere

Si proter iundatōem aquarū ego in ag-
geribus meis feci coronellas elleuādo ipas
ne aqua excedēs aggeres cōsuetos iūdaret
fūdū meū nūquid eas propria auctoritate
possim impune remouere

Qua pena puniat rumpēs aggeres flu-
minis nili i egypto & aliorū fluminū

Quid si nō rūpit aggeres sed arbores
que sunt in aggeribus causa aggerum cōser-
uandorum.

DE TORRENTE *§*ica. XXXVIII

Quid sit torrens.

Vnde dicitur torrens.

Cuius sit ipse torrens & quō pbe.

Quid si repiūt instrumēta antiqua in
quibus possessores prediorū a latere emē-
runt prediū & pro fine appositū fuit fossa-
tum An ad illos pertineat.

Si uicinus flumē torrens auertit ne aq-
ad eum perueniat an possit agi contra eum
actiōe aque plu. ar.

DE VALLIBUS aquosis *§*ica. XXXVIII

Quid dicēdū qn ualles excrescunt occu-
pādo pdiū alienū & postea decrescūt.

Quid si in uallib' reperit' tra cū herba
& cānellis natans que de loco ad locum mo-
uet' & tori uulgarit' appellāt' an erunt pu-
blici uel priuati.

DE FONTE *§*ica. XL.

An seruitus aque hauriēde cōstitui pos-
sit & ex quō loco.

Licet fōs oriat' in agro tuo tñ si longo tē-
pore duxi aquā ēt ex fūdo tuo non opus ē
docere quo iure ducā immo si impediatur a
te uel ab alio ducere aquam agere possim
utili actiōe.

Si fons ex quo aqueductum habeo exar-
uerit & his post cōstitutū tēpus ad seruitu-
tem amittēdam ad suā uenam redierit An
aqueductus amiserim

Habēs fontē i superiori fundo non d's la-
uare uentres uel pannos si pp id aqua oīo
derūperetur.

DE RIUIS *§*ica. XLI.

Quid sit riuus.

Si per fundum est mihi ius aquam ducere
de riuo quid in consequentiam mihi fa-
cere licebit.

Quis teneatur manutenere riuos & ex-
purgare.

DE PISCATIONE *§*ica. XLII.

An liceat cuilibet in omni parte maris
piscari & etiam in littore.

In quibus casibus non sit cōe omnibus
ius piscandi in fluminibus & portu.

Nunquid sufficiat quem piscatus fuisse per .xx. uel .xxx. annos ut possit prohibere piscari aliquem superuenientem.

Quid si concedis mihi ius aque ducende ad piscariam meam uel cisternam An sit seruitus realis.

Si quis cōduxit ualles aut paludes ut possit ibi piscari & in eis reperiat certa pars terre ab alueo eleuata quae tori uulgariter appellatur & pisces omnes in hieme se reducunt sub eis An sit licitum cōductori apperire dictos toros & omnes pisces accipere.

DE AERE *g*ica. XLIII.

An possit quis tollerē nobis aerem uel solem edificando.

Quid de corrupēte aerē malis odoribus apponēdo stercus uel cloacas apiendo.

Nunquid faber possit malleare in domo sua ita ut ex sono disturbet mentem doctoris uicini.

Quid si uicinus est ifamis.

Quando est malus aer Nunquid teneatur quis stare uel uenire.

Nunquid usufructus odorum uel aromatum cōstitui possit.

Si quis habet aream in qua solet frumentum uetare uel alios fructus An possit uicinus edificare in suo ita ut auferat uentum illi aree.

Quid de questione in persona gonelle buffonis qui banitus ne ferrarias accederet emit plaustrum Padue & terram paduanam posuit in dicto curru quem ascendit & Ferrariam adiuit.

DE IGNE *g*ica. XLIII.

Nunquid sit licitum facere ignem iuxta parietem communem.

Quid si locauit tibi domum & conueni in locatione ut ignem in domo non haberes & tu habuisti ignem & fortuito casu ortus est incendiū An tenearis.

Quid si inter locatorem & cōductorem conueniat ne fenestra aut palea poneretur & conductor posuit deinde seruus cōductoris igne allato succedit an cōductor teneatur.

An habens domum inferiorem possit fa-

cerē tam grande fumum ut superiori noceat

Quid si esset fumus qui redderet malum odorem uicinis.

Quid de igne fornacis & furni.

Quid de igne in stipulam misso.

Quid de igne piscatorum.

Quid de igne qui aliquando dolo immittitur in edes alienas uel in acruum frumenti. Nunquid pena ignis uel alia contra incendiarios habeat locum de iure canonico.

Quid de incendio qui fit in domibus si hospicium sine dolo an dominus teneatur si domus esset aliena uel de rebus alienis in domo combustis uel pro domibus uicini combustis & etiam aliis casibus.

REGISTRUM HUIUS OPERIS.

.A.	F
Tractatus seruata ff. de acti. & emp. ubi probatur quod per	Locum hoc seye. §. si puta piscui si ideo scribit
.B.	.G.
Vel si latiore actu ut possit ire per mediumque cipem ut. l.	Tripliciter est prohiberi ar. uindemiam. ff. inter uiam
.C.	.H.
Dictus. §. hoc uobis comparet & roglerius tectum. Nec	§. flumina quo flumina quedam concessione alter campanile prin. xv.
.D.	.I.
Aut flumen est. istat memoria mum est quod sine esse in quadam	Incipit tabula uicini quem locum ducat aquam.
.E.	D
Trahitur etiam ad damnum. l. i. §. habeo & per uel flumine unde	E O G R A T I A S A M E N

FINIS

Franciscus de sancto petro Impressit Papie anno domini. M. CCCC. Lxxxi. die. xxii. februarii.

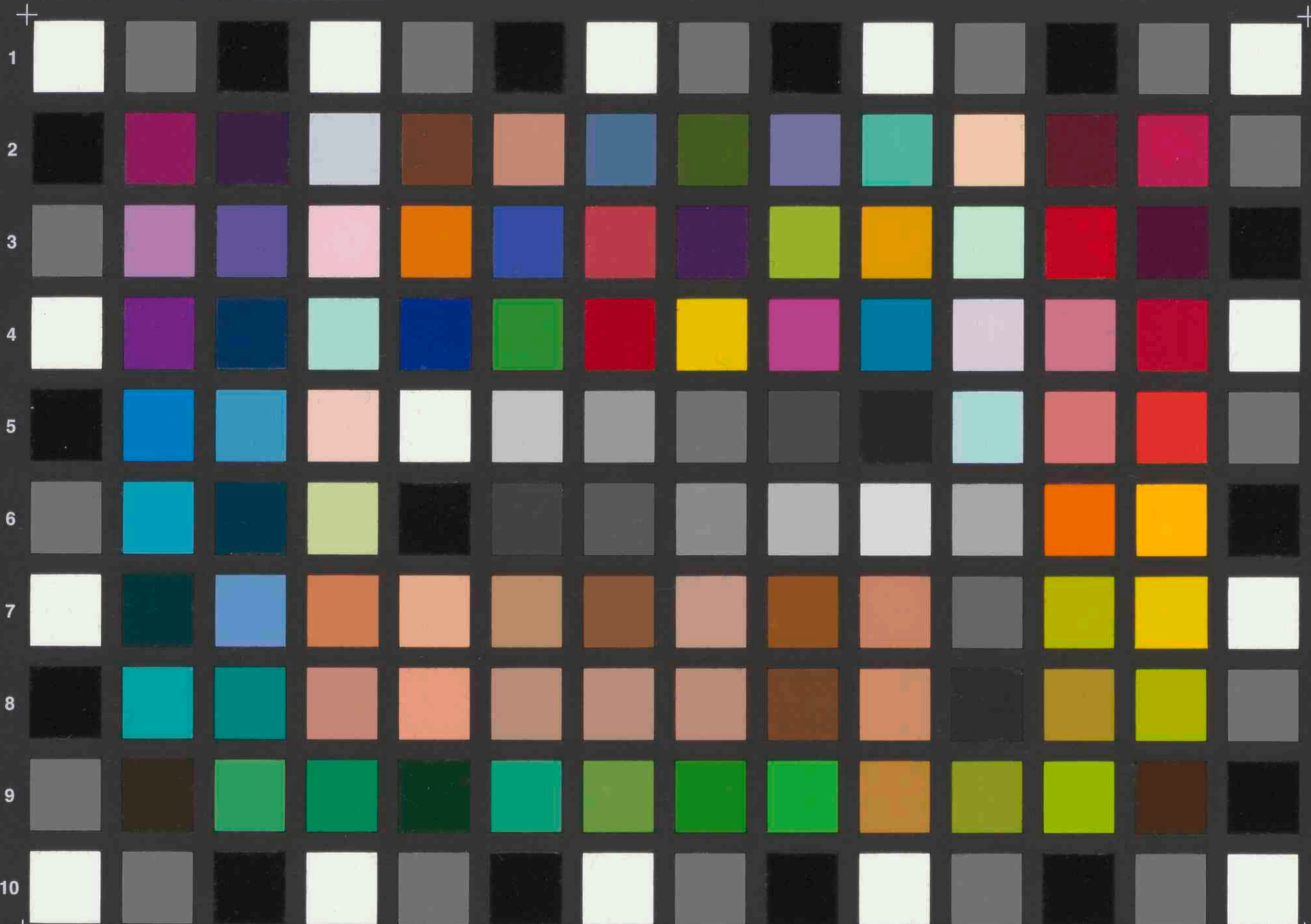

A B C D E F G H I J K L M N