Utrecht University Library
Partner in Science
Universiteit Utrecht

Apollo?niou Rhodiou Argo?nautiko?n pro?ton [-tetarton]

https://hdl.handle.net/20.500.14918/462086

Dit boek is gescand in het kader van het Incunabelen project.

Een incunabel of wiegendruk is een boek of geschrift dat gedrukt is vóór 1 januari 1501. Gezien de bijzondere aard van deze vroege gedrukte werken is besloten deze uitgebreid te beschrijven en te digitaliseren.

Meer informatie over de collectie is beschikbaar op:
https://repertorium.library.uu.nl/collectie/incunabelen/

Bij deze boeken wordt ook de volledige buitenkant gescand en een scan gemaakt van het geopende boek. De hierna volgende scans zijn (in volgorde waarop ze getoond worden):

- het midden van het geopende boek*
- de rug van het boek
- de kopsnede
- de frontsnede
- de staartsnede
- het achterplat

*Een deel van de banden in deze collectie bevatten meerdere titels, het is dus mogelijk dat de pagina's in deze overzichtsscan horen bij een andere titel.

This book has been digitized as part of the Incunabula project.

An incunable or incunabulum is a book, pamphlet, or broadside that was printed before January 1st 1501. Due to their special nature a project has been started to better describe and then digitize these early printed works in our collection.

More information on this collection is available here:
https://repertorium.library.uu.nl/collectie/incunabelen/

The digitized version of these books includes scans of the outside of the book and a scan of the open book. The scans after this notice are (in the order in which they are shown):

- the open book (opened approximately in the middle)*
- the spine
- the head edge
- the fore edge
- the bottom edge
- the back board

*Some of the bindings in this collection contain multiple titles, therefore it is possible that this scan shows pages which belong to a different title.

σύνεχούσα τῷ ἰάσονι καὶ τὸ τῆς ἑκάτης ἱερόν. δίδωσί τε τὰ φάρμακα καὶ ὑφίθεται ὃν τρόπον δεῖ πρὸς τὸ ζέρος τὸ γιγαντ̃ ἀρμόσασθαι. τὸ δὲ φαρμάκοις χρισάμενος ὁ ἰάσων ἤνυσε παρὰ πᾶσαν ἐλπίδα τὸ ἄεθλον τοὺς προβληθέντας ἄθλους. Εἰ δ' ἄρα νῦν ἐράω. τὸ ἐράω φασὶν ὄρχημα εὑρεκέναι. εὐλόγως δὲ ὁ ἀπολλώνιος μνημονεύει τοῦ τῆς ἀφροδίτης ὀργίου. λέγω δὴ τὸ γαμικῶν. γάμος δ' ἄρα ἦν ὄρχησις ἔσεσθαι. ἐν δὲ τῷ τῆς μουσαίου ἀναφερομένοις, δύο ἱστοροῦνται γενέσθαι μουσῶν. πρεσβυτέρων μὲν μετὰ τὸν κρόνον γεγονότων. νεωτέρων δὲ, τὸν ἐκ διὸς καὶ μνημοσύνης. Εἰ δ' ἄρα νύμφας λέγεται τὰς μουσῶνας, ἃς μὲν καλῶ εὑρεκέναι τὴν ἱστορίαν. φαλῆνα δὲ, γεωργίαν. καὶ τὸ περὶ τὰ φυτὰ στραγματείαν. εὐτέρπην δὲ μαθήματα. γεωμετρίαν παιδείαν. ἐρατὼ ὄρχησιν. πολύμνια λύραν. μελπομένην ᾠδήν. οὐρανίαν ἀστρολογίαν. καλλιόπην ποίησιν. ἄρχεσθαι δὲ πρῶτον μὲν Διὸς ὑκάρχοντος τῆς ποιήσεως ἐπεκαλέσαντο τὰς μούσας. νῦν δ' αὖ ἐπὶ ποιεῖ. β. διὸς τὸ ἐράω καὶ τὰς ἄλλας ἐπικαλεῖται. ῥητέον οὖν πρὸς μὲν τὸ πρῶτον ὅτι ἀρχόμενος μέν, ἁπλῶς ἀπόλλωνα τὸν μουσῶν ἀρχηγὸν ἐπεκαλέσατο. ἐνταῦθα δὲ ἐπεὶ δὴ περὶ γάμων καὶ θαλείας διαλέγεσθαι μέλλει. θαλίων δὲ προσαπτόντως αἱ μοῦσαι διὰ τὸ νῦν τὰς μούσας ἐπικαλεῖται. ὅτι δὲ θαλίων ἐστὶ προσάπτως αἱ μοῦσαι ἐν τοῖς ὀρφικοῖς δεδήλωται. Οὐδέπω λήγονται μουσάων βροτοὶ αἰὲν ἀείδειν κοίρανοι. αἷσι μέμηλε χορὸς θαλίαι τε πέλεσθαι. πρὸς δὲ τὸ. β. ὅτι ἐπεὶ δὴ ἐν τοῖς ὀρφικοῖς εὐρυδίης ὀρχήσεως καὶ ἐράτου παραδίδοται. μέλλει δὲ ὁ ἀπολλώνιος τὴν μηδείας ἠ ἰάσονος γάμον διηγεῖσθαι, διὰ τοῦτο τὴν εὑρέτιν τῆς ἐπιβαλούσης τοῖς γάμοις ὀρχήσεως ἐπικαλεῖται μοῦσαν. διὸ καὶ μετόλιγα ἐπῆνεγκε μεμοιρᾶσθαι τῆς ἀφροδίτης ὀργίων. τῷ γὰρ γάμῳ καὶ ὄρχησις ἕπεσθαι. Ριανὸς δὲ φησι μηδὲν διαφέρειν

ΑΠΟΛΛΩΝΙΟΥ ΡΟΔΙΟΥ ΑΡΓΟΝΑΥΤΙΚΩΝ ΤΡΙΤΟΝ.

Ι ΔΑΓΕ ΝΥΝ ΕΡΑΤΩ ΠΑΡΑ
ΘΙΣΤΑΣΟ. ΚΑΙ ΜΟΙ ΕΝΙΣΠΕ

ἢ πάσας ἐπικαλεῖσθαι τὰς μούσας λέγων οὕτως. πᾶσαι δ' ἴσασιν μιᾶς ὅτε τὸ ὄνομα λέξῃς. ἴσως δὲ καὶ ἐπὶ δὴ περὶ ἔρωτος μὲν διαλέξεται. ἢ ἐρατὼ δὲ παρὰ τὸ ἐρᾶν παράξεται διὰ ταύτης μνημονεύσας τὸ κοινὸν εὑρετήριον ἀπολιπὼν ἀναλιγεῖς διὰ τὸ ὄνομα. Ερατὼ. ἀντὶ τοῦ ἐραστὴ ἀπλῶς. τὸ ἐξῆς. σαρίσασο καὶ φίπε. ἀνωΐστως ἀνυμφεύτως. Μοῦσα δὴ ἄδα. ἀντὶ τοῦ ᾄσω δὴ. Ἀρξώπασθαι. ἀρξάσθαι. ὁ δὲ νοῦς. ὁμωσοῦν δὲ μανθάνειν παρίεμαι δή. Τινὰ παράσιον. παράρρημα. εὐθέως. ἢ λείπει τὸ καθημένην. Ἀπολλωνίου. σημαίνει μέν μὴ τὸ ἀληθῶς μὴ ἁπλῶς. ἐπὶ δὲ μὴ σαφῶς νῦν δὲ ἀντὶ τοῦ σοφιστικῶς. ἐπιφέρει γάρ. ἀλλά τοι οὐ σοφράσασθαι νοεῖν. Ἀνδίχα πορφύρουσαι. διηρημένως μερίμνησαι. Μετὰ κύπριν. πρὸς τὴν κύπριν. Ἐθέλω. παραγενόμεναι καὶ ἐλθοῦσαι.

ἜΝΘΕΝ ὍΠΩΣ ἐς ἰωλκὸν ἀνάγαγε κῶας ἰήσων
ΜΗΔΕΙΗΣ ὑπ' ἔρωτι· σὺ γὰρ καὶ κύπριδος αἶσαν
ἜΜΜΟΡΕΣ. ἀμήτας δὲ θεοῖς μελεδήμασι θέλγεις
ΠΑΡΘΕΝΙΚΑΣ. τῶι καί τοι πήρατον ὄνομα νήπται.
Ως ὅτε μὲν πυκινοῖσιν ἀνωΐστοις ὀνάκεσσι
μίμνον ἀριστῆες λελοχημένοι. αἶψα δὲ νόησαν
ἤρη ἀθηναίη τε. διὸς δ' αὐτοῖο καὶ ἄλλων
ἀθανάτων ἀγανόσφι θεῶν. θάλαμον δὲ κιοῦσαι
βουλεύον. πείραζε ἀθηναίην πάρος ἤρη·
Αὐτὴ νῦν προτέρη θυγάτερ διὸς ἄρχεο βουλῆς·
τί χρέος ἠὲ δόλον τίνα μήσεαι. ὄφρ' κεν ἐλόντες
χρύσεον ἀίηταο μεθ' ἑλλάδα κῶας ἄγοιντο.
ἢ καὶ τὸν πεπέεσσι παραιφάμενοι περίθοιεν
μειλιχίοις. ἦ μὲν γὰρ ὑπερφίαλος πέλει αἰνῶς.
ἔμπης δούτινα πεῖραν ἀποτροπάσθαι ἔοικεν.
Ως φάτο. τὴν δὲ παρᾴσσων ἀθηναίη προσέειπε
καὶ αὐτὴν ἐμὲ τοῖα μετὰ φρεσὶν ὀρμαίνουσαν
ἤρη ἀπηλεγέως ἐξείρεαι. ἀλλά τοι οὔπω
φράσσασθαι νοέω τοῦτον δόλον ὅστις ὀνήσει
θυμὸν ἀριστήων. πολέας δ' ἐρεδοίασα βουλάς.
Η καὶ ἐπουδέος αἶγε ποδῶν πάρος ὄμματ' ἔπηξαν.
ἄνδιχα πορφύρουσαι ἐνὶ στήθεσσιν. αὐτίκα δ' ἤρη
τοῖον μητιόωσα παροιτέρη ἔκφατο μῦθον.

APOLLONIUS
FLORENTIE
1496

Rariora

W. qu.
146



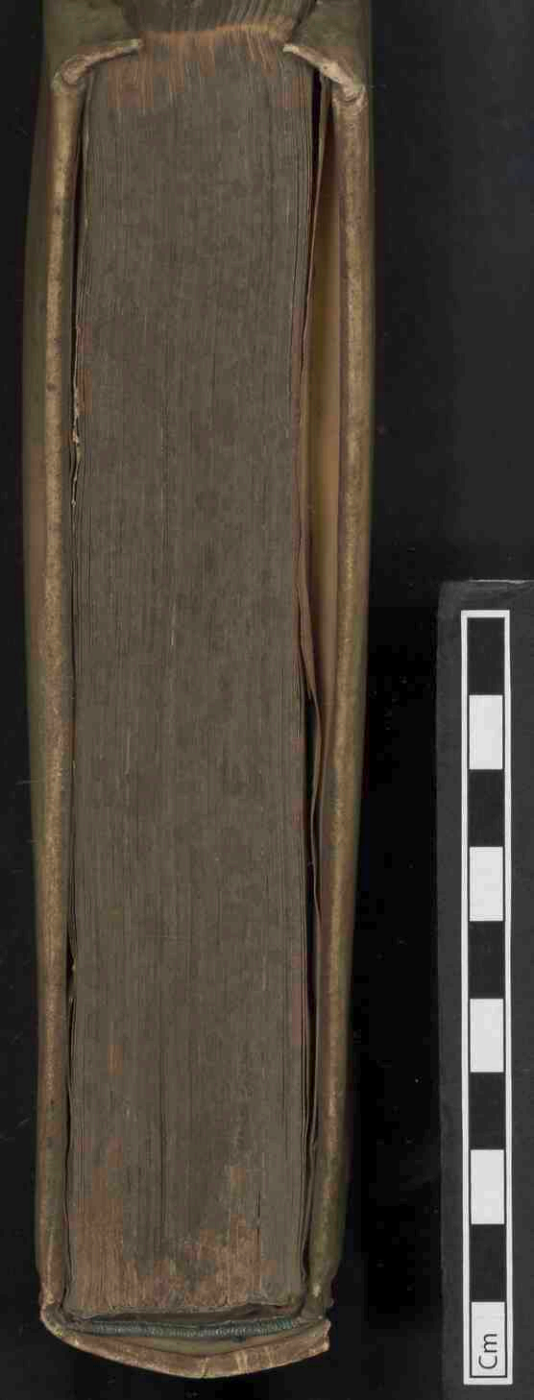
Cm

Cm


Cm

Litterae Graecae

Quarto nº. 146.

48. **Apollonius** Rhodius, Argonautica. Florence, Lorenzo di Francesco di Alopa 1496. 4o. W. 4o. 146

Type 5 en nog 2 andere Grieksche typen. — HC* 1292. — Peddie I p. 45. — Pell. 913. — Pr. 6407.

Op het laatste bl.: „Emptum apud Altheer 1829 30 fl." — In den catalogus van 1835.

Constitit haec Editio in auctione ver. Goekinga ao 1775.
flor. 62: 10. — Est autem ita rara ut vel D. G. Morhofio
non innotuerit in Polyh. Lit. P. I. L. VII. C. 2. §. 6. p. 1051.
novit eam et laudatius emendavit I. H. Boecler de Script.
Gr. et Lat. p. 35. edd. 1674. Est τὸ κειμήλιον Bibl. Acad.
Lugd. Bat. — Conf. J. A. Fabricii Bibl. Gr. Vol. 2. pag. 524.
In auctione P. Burmanni Secundi valuit f 64: —

ΓΕΝΟΣ Ἀπολλωνίου Τοῦ πικοῦ Τῶν ἀργοναυτικῶν.

πολλώνιος ὁ τ ἀργοναυτικῶν ποιητής. τὸ μὲν γένος ἦν ἀλεξανδρεύς. υἱὸς δὲ σιλλέως. ὡς δέ τινες ἰλλέως. φυλῆς πτολεμαΐδος. ἐγένετο δὲ ἐπὶ τ πτολεμαίων. καὶ μαθητὴς μὲν πρῶτον συνῶν καὶ μάχῳ τῷ ἰδίῳ διδασκάλῳ. ὁπότε δὲ ἐπὶ τὸ ποιεῖν ποιήματα ἐτράπετο. τ τὸν λεῖπεσθαι ἔτι ἔφιβον ὄντα ἐνδοιάξασθαι τὰ ἀργοναυτικὰ μὴ καταίνεσθαι. μὴ φέρον τὰ δὲ τ αἰσχύνην τ ποιητ. μὴ τὸ ὄνειδος μὴ τ διαβολήν τ ἄλλων ποιητ. καταλιπεῖν τ παρίδα μὴ μεταληλυθέναι εἰς ῥᾴδιον. καὶ αὖ τὰ ἐπιξέσαντα διορθῶσαι. μὴ οὕτως ἐνδοιάξασθαι μὴ ὑπερβαδοκιμῆσαι. διὸ μὴ ῥᾴδιον αὖτ ἐν τ ποιήμασιν ἀναγράφειν ἑαυτὸν δοῦσι τῷ λαμπρῶς ἐν αὐτῇ. μὴ τῆς ῥᾳδίων ποιήσεως μὴ τιμῆς ἠξιῶσθαι. μὴ τὰ μὲν τ γένους ταῦτα. ἡ δὲ ὑπόθεσις τ ἀργοναυτικῶν. τ τὸν ἔχει τ τρόπον. Τυρώ ἡ σαλμωνέως θυγάτηρ ἔτεκεν ἐκ ποσειδῶνος νηλέα. μὴ πελίαν εἶτα γαμεῖται κρηθεῖτῷ ἀπὸ ὅλης αἰολίδι. μὴ τίκτει ἐξ αὐτ αἴσονα. φέρητα. ἀμυθάονα. μὴ γίνεται ἐκ μὲν αἴσονος ἰάσων. ἐκ δὲ φέρητος ἄδμητος. ἀπὸ δὲ ἀμυθάονος μελάμπους. μὴ ὁ μὲν ἰάσων ἐκλείπεται χειρωνι τρέφεσθαι. μὴ τ ἰατρικὴν μανθάνειν. αἴσονος τ πατρὸς αὐτ τ βασιλείαν τῷ ἰδίῳ ἀδελφῷ πελίᾳ καταλιπόντος. μὴ κρατεῖν τῆς θεσσαλίας κελεύσαντος ἕως ἂν ὑποστρέφῃ ὁ ἰάσων ἀπὸ χείρωνος. χρησμὸν δὲ ἦν ἐληφὼς παρὰ τ ἀπόλλωνος ὁ πελίας φυλάττεσθαι τ ἐπιόντα πρὸς αὐτ μονοσάνδαλον. γενήσεσθαι γὰρ αὐτ. ὁ δὲ ἰάσων αὐξηθεὶς ἔρχεται πρὸς τοὺς ἀδελφοὺς τ πατρὸς μεθ' ἑαυτοῦ μὴ εἷς τῆς τ πατρὸς βασιλείας γενόμενος. δὲ ἐν τῷ ἀναύρῳ πεταμῷ. ἔστι δὲ οὗτος θεσσαλίας. μὴ βουλόμενος παρελθεῖν. εὑρίσκει ἐπὶ τῆς ὄχθης τ πηρὰν γραῒ ὁμοιωθεῖσαν διαπορᾶσαι μὲν βουλομένην φοβουμένην δὲ μὴ ἐθέλουσαν λαβὼν δ' αὐτ ὁ ἰάσων ἐπὶ τ ὤμων διασώζει. καὶ μέσον τ ποταμοῦ τὸ ἓν σάνδαλον καταλιπὼν ἐπὶ τ ποδὸς. εἶτα ἀπέρχεται πρὸς τὴν πόλιν μονοσάνδαλος. μὴ εὑρίσκει πανήγυριν δημοσίαν. μὴ θυσίαν ἄγομένην τ θεοῖς παρὰ πελίᾳ. θεασάμενος οὖν τ ἰάσονα μονοσάνδαλον ὁ πελίας. ὑπομιμνήσκεται τ χρησμοῦ. εὐλαβούμενος δὲ αὐτ ἀνελεῖν. ἆθλον αὐτῷ προτίθεται τοιοῦτον. ὅτι ἀπελθὼν εἰς τ σκυθίαν. τὸ χρυσόμαλλον δέρας κόμισον. μὴ λάβῃ τ βασιλείαν τοῦ πατρός. τοῦτο δὲ προστάττων. ἤχθετο τ κωδίῳ τ χρυσοῦ δῴμενος. ἀπ' οἰό-

μενος αὐτ᾽ ἐν τῇ ἀμοιβαίᾳ σῆναι ἀναιρεθήσεσθαι ὑπό τινος ἢ ἐν τῇ θαλάττῃ ναυαγήσειν. τὸ δὲ κατὰ τὸ χρυσόμαλλον δέρας ὧδέ πως ἔχει.

Ἀθάμας υἱὸς Αἰόλου. ἀδελφὸς Κρηθέως. πρότερον γυναῖκα ἐσχηκὼς Νεφέλην, δύο παῖδας ἐκ ταύτης φρύξον καὶ Ἕλλην ἐγέννησεν. ἀφηνιάσας δὲ τῆς Νεφέλης, δευτέραν ἠγάγετο γυναῖκα Ἰνώ· ἥτις ἐπιβουλεύσασα τοῖς τῆς Νεφέλης παισὶ, παρέπεισε τὰς ἐν χωρίῳ γυναῖκας φρύγειν τὰ σπέρματα· ἡ γῆ δὲ πεφρυγμένον τὸν σπόρον δεχομένη, καρποὺς ἐποίησε μὴ καρποδιδῆ. πέμψας οὖν εἰς Δελφοὺς ὁ Ἀθάμας περὶ τῆς ἀφορίας ἐπεύνθανετο. δῶρα δὲ πεισασα ἰνὼ τοὺς πεμφθέντας ὑπέθετο αὐτοῖς φάσιν ὑποφρέψασιν ὡς ἀνοίλειν ὁ θεὸς Ἕλλην καὶ Φρίξον σφαγιασθῆναι ἐθέλοιεν ἀπαλλαγὴν τῆς ἀφορίας ἔσεσθαι. πεισθεὶς οὖν ὁ Ἀθάμας, Ἕλλην καὶ Φρίξον τῷ βωμῷ παρέστησεν. ἀμφοτέρους μὲν καλῶς εἶραν οἱ θεοὶ, διὰ τὸ χρυσόμαλλον κριοῦ ἐναέρους ἀφήρπασαν. ὅθεν Ἕλλη μὲν ἀντέχειν μὴ δυναμένη, ἧς τὰ πέρα κεῖνα κληθεῖσα θάλασσα Ἑλλήσποντος καλεῖται· Φρίξος δὲ εἰς τὴν κολχικὴν διασωθῆναι γῆν. ἔνθα θύσας μὲν τὸν κριὸν Διὶ φυξίῳ, ὅτι ἐξέφυγε τὸν ἐπιβουλεύσαντα μάγειρα δὲ χαλκιόπην τὴν βασιλέως ἄντην τὸν σκυθῶν βασιλέως ἠγεννᾶ ἐξ αὐτῆς παῖδας τέσσαρας· Ἄργον· κυτίσωρον· μέλανα· Φρόντιν· ἢ οὕτως ἐκοίσω Ἰωλκὸν τὰ.

Ἄλλως Ἀπολλωνίου Βίος. Ἀπολλώνιος ὁ ποιητὴς τὸ μὲν γένος ἦν Ἀλεξανδρεύς· πατὴρ δὲ σιλλέως ἤτοι ἰλλέως· μήτηρ δὲ ῥόδη. οὗτος ἐμαθήτευσε καλλιμάχῳ ἐν Ἀλεξανδρείᾳ ὄντι γραμματικῷ· ἢ συνέταξε ταῦτα τὰ βιβλία· ἐπαίδευσε δὲ Ἀπολλώνιον τὸν ῥόδιον καὶ ἐν τῇ ῥόδῳ καὶ κεῖ ἐπολιτεύσατο· ἢ σοφιστὴς ῥητορικοὺς λόγους ὅθεν ἦν ῥόδιον αὐτὸν ἐκάλεσαν· ἐνταῦθα τοίνυν διάτων ἢ ἐπιξέσας αὐτὸν τὰ βιβλία εἶτα ἐπιδεξάμενος, σφόδρα εὐδοκίμησεν· ὡς ἢ τῆς ῥοδίων ἀξιωθῆναι πολιτείας ἢ τιμῆς· τινὲς δὲ φασιν ὅτι ἐπανῆλθον δὲ Ἀλεξάνδρειαν ἢ αὐτὸς ἐκοίσε ἐπιδεξάμενος δὲ ἄκρον εὐδοκίμησεν· ὡς ἢ τὸν βιβλιοθηκῶν τὸν μουσείου ἀξιωθῆναι αὐτὸν· ἢ ταφῆναι δὲ σὺν αὐτῷ τῷ καλλιμάχῳ.

Παράκεινται τὰ σχόλια ἐκ τῶν παλαιῶν παραιῶν· ἢ σοφοκλείου· ἢ θεωνος· παῤῥασίου κρητὸς ὡς φησι λεπίνος ἐν τῷ φιλολόγοις.

Ἀρχόμενος· ἀπὸ περιεκτικοῦ ῥήματος ἡμέτερον ἐσχηματίσαμεν· περιεκτικὰ δέ ἐστιν ὅσα δράσιν ἢ πάθος ἐμφαίνουσιν· οἷον· βιάζομαι· δωροῦμαι σφαγιάζομαι· οὕτω καὶ τὸ ἄρχομαι· τὸ μέντοι σημαινόμενον ἀπὸ σοῦ τὴν ἀρχὴν ποιοῦμαι· ἔθος γὰρ ἀπὸ θεῶν προοιμιάζεσθαι· ἐκ Διὸς ἀρχώμεσθα· τόδε τι σημαίνει ἐξουσιαζόμενος ὑπὸ σοῦ· οἷον ἐνθουσιῶν· παρὰ τὸ λίσσω γὰρ τὸ μαι, νομένοις οἱ ποιηταὶ ἐνθουσιῶσιν· ἔνιοι δὲ καὶ ἀντὶ τοῦ ἀρξαμένου σκεῖσθαί φασι τὸ ἀρχόμενος· ὁ οὖν λόγος ἀρξάμενος ἀπὸ σοῦ σε μνήμνημνήσω τὰς ἔνδοξα τῶν ἀργοναυτικῶν ἔργα· Ἀργὼ· ὁμὲν ἀπολλώνιος καλεῖ τὴν ἀργὼ, ἀπὸ ἄργους τοῦ κατασκευάσαντος· φερεκύδης δὲ ἀπὸ ἄργους τοῦ φρίξου υἱοῦ· ταύτην δέ φασι πρώτην ναῦν γενέσθαι μακρὰν· ἄλλοι δὲ λέγουσι δαναὸν διώκοντα ὑπὸ αἰγύπτου, πρῶτον κατασκευάσαι· ὅθεν ἡ δαναΐς ἐκλήθη· Εὐρυγόνην οὖν εὐκαίρως ἔρομ· τὴν γὰρ πωλίνης τὸ τοιοῦτον τίκτεσθαι ἢ ἀντιπαθῶς καθ' ὁμοίωσιν πρὸς τὰς παραβολὰς· οἱ γὰρ φύλλων γονὴν, τοιάδε ἢ ἀνδρῶν· ἢ ἀναφορικῶς· ἀμφὶ ἢ ὡς τοιαῦτα περεύουσα· νῦν δὲ δύνασθαι μὲν ἐπὶ θαυμασμοῦ κεῖσθαι τὴν κατὰ αἵρεσιν λόγου· δύναται ἢ κατὰ ἀναφορὰν πρὸς τὰ ἐσθιφερόμενα· Ἄναυρον λέγει τὸ χειμαρρῶδες οἱ γὰρ ἐξυεῖ συνιζάνοντες ῥεῖα μοὶ οὕτω καλοῦσιν·

ΑΠΟΛΛΩΝΙΟΥ ΡΟΔΙΟΥ ΑΡΓΟΝΑΥΤΙΚΩΝ ΡΡΩΤΟΝ.

ΡΧΟΜΕΝΟΣ ΣΕΟ ΦΟΙΒΕ. ΠΑ'
ΛΑΙΓΕΝΕΩΝ ΚΛΕΑ ΦΩΤΩΝ
ΜΝΗΣΟΜΑΙ. ΟΙ ΠΟΝΤΟΙΟ
ΚΑΤΑ ΣΤΟΜΑ. ΚΑΙ ΔΙΑ ΠΕΤΡΑΣ,
ΚΥΑΝΕΑΣ. ΒΑΣΙΛΗΟΣ ΕΦΗΜΟΣΥΝΗι ΠΕΛΙΑΟ,
ΧΡΥΣΕΙΟΝ ΜΕΤΑ ΚΩΑΣ ΕΥΖΥΓΟΝ ΗΛΑΣΑΝ ΑΡΓΩ.
ΤΟΙΗΝ ΓΑΡ ΠΕΛΙΗΣ ΦΑΤΙΝ ΕΚΛΥΕΝ. ΩΣ ΜΙΝ ΟΠΙΣΣΩ,
ΜΟΙΡΑ ΜΕΝΕΙ ΣΤΥΓΕΡΗ ΤΟΥΔΑΝΕΡΟΣ. ΟΝΤΙΝΙ ΔΟΙΤΟ,
ΔΗΜΟΘΕΝ ΟΙΟΠΕΔΙΛΟΝ ΥΠΑΙΝΕΣΙΗΣΙ ΔΑΜΗΝΑΙ.
ΔΗΡΟΝ ΔΟΥ ΜΕΤΕΠΕΙΤΑ ΤΕΗΝ ΚΑΤΑ ΒΑΞΙΝ ΙΗΣΩΝ
ΧΕΙΜΕΡΙΟΙΟ ΡΕΕΘΡΑ ΚΙΩΝ ΔΙΑ ΠΟΣΣΙΝ ΑΝΑΥΡΟΥ,
ΑΛΛΟ ΜΕΝ ΕΞΕΣΑΩΣΕΝ ΥΠΙΛΥΟΣ. ΑΛΛΟ ΔΕΝΕΡΘΕ
ΚΑΛΛΙΠΕΝ ΑΥΘΙ ΡΕΔΙΛΟΝ ΕΝΙΣΧΟΜΕΝΟΝ ΠΡΟΧΟΗΙΣΙΝ.

Προχοῆσι· τῶν ποταμῶν οἱ συμβάλλοντες τοῦσι θαλάσσῃ· προχοαὶ λέγονται· ὡς ὅμηρος· ὡς δ' ὅτε πὶ προχοῆσι· Ἥρης δὲ πελασσίδος· ὁμηρικῶς τὴν ἤπειρον πελασγίδα εἶπεν ἐκ τῆς θεσσαλικῆς χώρας· πελασγοὶ γὰρ ἐλέγοντο οἱ τὴν φθιωτικὴν κατὰ κάνωβον μέρος· νῦν δὲ αὐτοὺς ὅσοι τὸ πελασγικὸν ἄργος ἔναιον· ἀφορίζον αὐτὸ τῆς πελοποννήσου· ἣν ἀχαϊκὸν ἄργος καλεῖ· Πρῶτα νῦν ὀρφῆος· ἡρόδωρος δύο εἶναι ὀρφεῖς φησιν· ὧν τὸν ἕτερον συμπλεῦσαι τοῖς ἀργοναύταις· φερεκύδης ἐν τῇ· ϛ· φιλάμμωνα φησὶ μὴ κορφέα συμπλεῦσαι· εἶναι δὲ ὀρφέα, κατὰ μὲν ἀσκληπιάδην ἀπόλλωνος καὶ καλλιόπης· κατὰ δὲ ἑκαταῖον, ὁ ἀγριωνῆ θρᾳκὸς μιᾶς· ζήθου καὶ θρᾳκὸς διὰ τὸ ὀρφεύειν ἀθῶνις ὧν συμπλεῦσαι τοῖς ἥρωσιν· ὅτι μαντὶς ὢν ὁ χείρων ἔχρησε μὴ δύνασθαι τὰς σειρῆνας παρελθεῖν· αὐτοῦ τοῦ ὀρφέως μὴ συμπλεύσαντος οὕτως ἡρόδωρος·

ἵκετο δὲ σπερχὴν ἀυτοσχεδὸν ἀντιβολήσων
εἰλαπίνης· ἣν πατρὶ ποσειδάωνι καὶ ἄλλοις
ῥέζε θεοῖς· ἥρης δὲ πελασγίδος οὐκ ἀλέγιζεν·
ἀῖτα δὲ τὸν δέσι δὼν ἐφράσατο· καὶ οἱ ἄεθλον
ἔντυε ναυτιλίης πολυκηδέος· ὄφρα νὶ πόντῳ
ἠὲ καὶ ἀλλοδαποῖσι μετ' ἀνδράσι νόστον ὀλέσσῃ·
Νῆα μὲν οὖν οἱ πρόσθεν ἔτι κλείουσιν ἀοιδοὶ
ἄργον ἀθηναίης καμέειν ὑποθημοσύνῃσι·
νῦν δ' ἂν ἐγὼ γενεήν τε καὶ οὔνομα μυθησαίμην
ἡρώων· δολιχῆς τε ῥόρους ἁλὸς· ὅσσα τ' ἔρεξαν
πλαζόμενοι· μοῦσαι δ' ὑποφήτορες ἦσαν ἀοιδῆς·
Πρῶτά νυν ὀρφῆος μνησώμεθα· τὸν ῥά ποτ' αὐτὴ
καλλιόπη θρῃκὶ φατίζεται ἐυνηθεῖσα
οἰάγρῳ κοπῆς πιμπληΐδος ἄγχι τεκέσθαι·
αὐτὰρ τὸν γε νέρουσιν ἀτειρέα οὔρεσι πέτρας
θέλξαι ἀοιδάων ἐνοπῇ, ποταμῶν τε ῥέεθρα·
φηγοὶ δ' ἀγριάδες· κείνης ἔπι σήματα μολπῆς
ἀκτῆς θρῃκίης ζώνης ἔπι τηλεθόωσαι
ἐξείης στιχόωσιν ἐπήτριμοι· ἃς ὅ γε ῥιπρὸ

Πιμπλάδος· ϖιμπλεὰς χωρίον κατὰ πιερίαν· οἱ δὲ ὄρος θρᾴκης· οἱ δὲ κρήνην ἠκούμεν τῆς πιερίας· θέλξαι· ἀπαλῆσαι ἢ τέρψαι· λέγεται δὲ καὶ ἐπὶ τῆς μετὰ βλάβης ἀπάτης· νῦν δὲ ὑπερβολικῶς κεῖται· ἀοιδάων δὲ ἐνοπῇ τῇ τῶν ᾠδῶν εὐρυθμίᾳ· ἀκούσας δὲ· ἢ γὰρ ἐνοπὴ ἢ ἐστὶ φορύβου λῆξαι· θρηϊκίης

ζώνης· ζώνη ἐστὶν ὀρνὶς ἱέρηξ οὕτω καλουμένος· ἡ πόλις ὁμώνυμος ὡς φησὶ νίκανδρος· Ἐξώνης τὸ χόωτιν· τοιχηδόν φησι ἡ ἐξῆς πυκναί· Πιερίηθεν· περὶ ὄρος θράκης ἐν ᾧ διέῤῥιβεν ὀρφεύς· φησὶ δὲ ἡρόδωρος ὅτι παρήνεσεν ὁ χείρων τῷ ἰάσονι ὅπως τὸν ὀρφέα σὺν τοῖς ἀργοναύταις παραλάβῃ· Ἀπιδανοῖο· ἀπὸ ποταμοῦ θεσσαλίας ἡ ἁλμυρός· τοδ' ἐφυλλήϊον ὄρος μακεδονίας· ἡ δὲ πιερία χώρα ἡ πόλις ἧς ἐνὺς ἦν ὁ φυλλεύς· Λάρισσαν δ' ἐπὶ τοῖσι· λάρισαν τὴν θεσσαλικὴν λέγει ἣν ἔκτισεν ἀκρίσιος ἣ τὶς ὠνομάσθη ἀπὸ λαρίσσης τῆς πελασγοῦ ὡς φησὶν ἡγάνικος ἔστι δὲ λάρισα τρεῖς· ἀρχαιοτάτη μὲν ἡ ἀργείων τὶς ἐστὶν αὐτὴ ἡ ἀκρόπολις· δευτέρα δὲ ἡ ἐν τῷ θεσσαλικῷ τῆς θεσσαλίας· ἣν ὁμηρος ἀργίσσαν φησὶ πλησίον τῆς γυρτώνης· ἧς νῦν ἀπολλώνιος μέμνηται· ἔστι δὲ καὶ περὶ τροίαν ἧς ὅμηρος μνημονεύει· φύλα πελασγῶν· τὸ δὲ ἡλύσιον πεδίον, ἐλάτης παιδαείπων ἀπολλώνιος· ἰσοκράτης δὲ ἐν εὐφορίων πρὸς διόδωρον· οἱ δὲ λαπίθαι ἀπὸ λαπίθου τοῦ ἀπόλλωνος καὶ στίλβης νύμφης ὠνομάσθησαν· Οὐ δὲ μὲν ἴφικλος· ἴφικλος υἱὸς ἦν φυλάκου καὶ λυκίμης τῆς μινύου· τὸν μὲν ὅσιόδος ἐπὶ πυρίνοα φέρων φησὶν· δυμαῖος δὲ ἐπὶ τῆς θαλάσσης ἑστάναι φησὶν ἐν αὐλίδι· ἄξιον ὡς οὕτως ὅσιόδος οὕτω φερεκύδης φησὶ συμπλεῦσαι τοῖς ἀργοναύταις ἴφικλον· τὸ δὲ ὄφρα· ἀντὶ τοῦ τάχιστα· ὁ τρόπος ἀντίφρασις· ἰστέον δὲ ὅτι φερεκύδης μὲν συμφωνεῖ ἀπολλωνίῳ λέγοντι ἀλκιμέ-

θελγομένας φόρμιγγι κατήγαγε πιερίηθεν.
ὀρφέα μὲν δὴ τοῖον ἐὼν ἐπαρωγὸν ἀέθλων
Αἰσονίδης χείρωνος ἐφημοσύνῃσι πιθήσας,
δέξατο πιερίῃ βιστωνίδι κοιρανέοντα.
Ἦλυθε δ' ἀστερίων αὐτοσχεδὸν· ὅν ῥα κομήτης
γείνατο δινήεντος ἐφ' ὑδασιν ἀπιδανοῖο
πίρεσίας ὄρεος φυλληΐου ἀγχόθι ναίων.
ἔνθα μὲν ἀπιδανός τε μέγας καὶ δῖος ἐνιπεύς.
ἄμφω συμφορέονται ἀρὸπροθεν εἰς ἓν ἰόντες.
Λάρισσαν δ' ἐπὶ τοῖσι λιπὼν πολύφημος ἵκανεν.
εἰλατίδης, ὃς πρὶν μὲν ἐρισθενέων λαρισαίων
ὁππότε κενταύροις λαπίθαι ἐπεθωρήσσοντο
ὄρλοτερος πολέμιζε· τὸ τὰν βαρύθεσκέ οἱ ἦδη
γυῖα· μένεν δ' ἔτι θυμὸς ἀρήϊος ὡς τὸ πάροσπερ.
Οὐ δὲ μὲν ἴφικλος φυλάκῃ ἔνι δηρὸν ἔλειπτο

ἄλκην μήτηρα εἶναι Ἰάσονος τὴν φυλάκην θυγατέρα. ἡρόδωρος δὲ πολυφήμην φησὶν εἶναι τὴν Ἰάσονος μητέρα. θυγατέρα δὲ Αὐτολύκου. ἄνδρων δὲ ἐν τῇ ἐπομένῃ τὴν συγγενειῶν φησὶ γενέσθαι τὴν Ἀλκιμήδην μητέρα Ἰάσονος γεγονέναι φησίν. Κασιγνήτην γὰρ ὄντα μὲν. διὰ τὸ παρωσμένην τὸ προηγούμενον δηλοῖ τὸ ἐγεγαμηκέναι.

ἤτοι ἀπὸ τοῦ ὠπῶμεν σχῆμα ποιμένης τῆς λέξεως ὅ ἐστιν ὀφθαλμῶν. ὁ ὁπλων ἢ ἐπιπρῶν ἢ ἀπὸ τῆς ὁπὸς τῆς φωνῆς. διὰ τὰς τῶν ἀνδρῶν πρὸς τὰς γυναῖκας ὁμιλίας. ἀφ' οὗ ἡ ὄαροι αἱ γυναικῶν. Οὐ δὲ φεραῖς ἄδμητος. αἱ φεραὶ ὠνομάσθησαν ἀπὸ Φέρητος τοῦ κρηθέως τοῦ ἀδμήτου πατρός. Εὐρήνωσι δὲ ἀντὶ τοῦ πολυπροβάτοις. τὸ δὲ χαλκωδόνιον ὄρος ὑπὲρ ἅμαξαν φερῶν. Οὐ δ' ἄλοπι μίμνον. θεσσαλίας πόλις ἢ μαγνησίας. Πολυλήϊοι δὲ ἤτοι ἀπὸ τοῦ λήϊον τοῦ σποφόρου πεδίου. ἢ ἀπὸ τῆς λείας ὅπερ βέλτιον. ἐπιφέρει γὰρ λειμῶνα δὲ ἄλοπα ἰσοροῦνται δὲ αὐτοῖς ἢ λήνοι ἢ φορεῖσθαι. Αἰθαλίδης. κύριον παρωνυμικοῦ τύπον ἔχον. Ἀμφρύσοιο. γράφεται ἢ διὰ τοῦ β. ὡς Διονύσιος ἐστὶ δὲ ποταμὸς θεσσαλίας. προσαρδεύων δὲ ὡς ἐν τῇ κ. τῆς καθόλου. Γυρτῶνα κόρωνος. ἦν ὄμικρον φησὶ γυρτώνην. ἔστι δὲ πόλις θεσσαλίας ἢ περαιβίας ὠνομάσθη δὲ ἀπὸ γυρτώνης τῆς φλογός. ὁ δὲ κόρωνος υἱός ἐστι καινέως. μυθολογοῦσι δὲ τὴν καινέα πρότερον γεγονέναι γυναῖκα εἶτα ποσειδῶνος αὐτὴν πλησιάσαντος μεταβληθῆναι εἰς ἄνδρα. τὸν δὲ ἥτησε μὴ ἀφωσίαν. ἥρισα δὲ μὴ ἀπόλλωνι μὴ ἐνικηθῆ. οὗτος ἐκέλευε τοὺς παριόντας ὀμνύναι τὸ δόρυ αὐτοῦ. ἔνθα παροιμία. τὸ καινέως δόρυ. τινὲς

ΜΗΤΡΩΣ ΑΙΣΟΝΙΔΑΟ. ΚΑΣΙΓΝΗΤΗΝ ΓΑΡ ΟΡΥΕΝ
ΑΙΣΩΝ ΑΛΚΙΜΕΔΗΝ ΦΥΛΑΚΗΙΔΑ. ΤΗΣ ΜΙΝ ΑΝΩΓΕΙ
ΠΟΣΥΝΗ ΚΑΙ ΚΗΔΟΣ, ΕΝΙΚΡΙΝΘΗΝΑΙ ΟΜΙΛΩι.
ΟΥ ΔΕ ΦΕΡΑΙΣ ΑΔΜΗΤΟΣ ΕΥΡΡΗΝΕΣΣΙΝ ΑΝΑΣΣΩΝ
ΜΙΜΝΕΝ ΥΠΟ ΣΚΟΠΙΗΝ ΟΡΕΟΣ ΧΑΛΚΩΔΟΝΙΟΙΟ.
ΟΥ ΔΑΛΟΠΗι ΜΙΜΝΟΝ ΠΟΛΥΛΗΙΟΙ ΕΡΜΕΙΑΟ
ΥΙΕΕΣ. ΕΥ ΔΕΔΑΩΤΕ ΔΟΛΟΥΣ. ΕΡΥΤΟΣ ΚΑΙ ΕΧΙΟΝ.
ΤΟΙΣΙ ΔΕΠΙ ΤΡΙΤΑΤΟΣ ΓΝΩΤΟΣ ΚΙΕ, ΝΙΣΟΜΕΝΟΙΣΙΝ
ΑΙΘΑΛΙΔΗΣ. ΚΑΙ ΤΟΝ ΜΕΝ ΕΠΑΦΡΥΣΣΟΙΟ ΡΟΗΙΣΙΝ
ΜΥΡΜΙΔΟΝΟΣ ΚΟΥΡΗ ΦΟΙΑΣ, ΤΕΚΕΝ ΕΥΠΟΛΕΜΕΙΑ
ΤΩΔΑΥ ΤΕΚΓΕΓΑΤΗΝ ΜΕΝΕΤΗΙΔΟΣ ΑΝΤΙΑΝΕΙΡΗΣ.
ΗΛΥΘΕ ΔΑΦΝΕΙΗΝ ΠΡΟΛΙΠΩΝ ΓΥΡΤΩΝΑ ΚΟΡΩΝΟΣ
ΚΑΙΝΕΙΔΗΣ. ΕΣΘΛΟΣ ΜΕΝ. ΕΟΥ ΔΟΥ ΠΑΤΡΟΣ ΑΜΕΙΝΟΝ.
ΚΑΙΝΕΑ ΓΑΡ ΖΩΟΝ ΠΕΡ ΕΤΙ ΚΛΕΙΟΥΣΙΝ ΑΟΙΔΟΙ.

δὲ φασι καινέα σϋμπλωῦσαι τ̃ ἀργοναύταις ϝ κόρωνον. ὁ δὲ ἀπολλώνιος παρὰ τὸν ἀργείληφως λέγοντος. ὁ δὲ χλωρὶς ἐλάτησι τϋπεὶς ὤχετο καινεὺς.

κενταύροισιν ὀλέσθαι. ὅτε σφέας οἶος ἀπάλλων
ἤλασε θεσσαλίηθεν. ὀϊδύμπαλιν ὁρμηθέντες
οὔτε μιν ἐγκλῖναι προτέρω σθένον. οὔτε δαΐξαι,
ἀλλ' ἄρρηκτος ἄκαμπτος ἐδύσετο νειόθι γαίης
θεινόμενος στιβαρῇσι κατ' ἴγδην ἐλάτῃσιν.
ἦλυθε δ' αὖ μόψος τιταρήσιος, ὃν περὶ πάντων
ληΐδης ἐδίδαξε θεοπροπίας οἰωνῶν.
ἠδὲ καὶ εὐρυδάμας κτιμένου πάϊς. ἄγχι δὲ λίμνης
ξυνιάδος κτιμένην δολοπηΐδα ναιετάασκεν
καὶ μὴν ἄκτωρ υἱὰ μενοίτιον ἐξ ὀρόεντος
ὦρσεν ἀριστῆεσσι σὺν ἀνδράσιν ὄφρα νέοιτο.
εἵποντο δ' εὐρυτίων τε καὶ ἀλκήεις ἐριβώτης.
υἱὲς ὁ μὲν τελέοντος. ὁ δ' ἴρου ἀκτορίδαο.
ἦτοι ὁ μὲν τελέοντος, εὐκλείης ἐριβώτης.
ἴρου δ' εὐρυτίων. σὺν καὶ τρίτος ἦεν ὀϊλεύς.
ἔξοχος ἠνορέην. καὶ ἐρατεινὴν μετόπισθεν

σχίσας ὀργῶ σοδὶ γᾶν. τ̃ δὲ αὐλῶ σϋμβλ διὰ τὸ μὴ τὸ βύειν τ̃ θεοῖς, μὴ τὸ εὔχεσθαι ἀλλὰ τῷ ἑαυτ̃ δόρατι. διὸ ζωὸς ἐφορμᾷ αὐλῶ τοὺς κενταύρους. οἱ πίνειν καὶ τὰ γήμ αὐτ̃ θοῦσιν. ἀμϋκϋ ὑός ὁ μόψος τ̃ πιταρωμος. μητρὸς δὲ χλωρίδος.

ἄγχι δὲ λίμνης ξυνιάδος. ξϋμιὰς λίμνη τῆς θεσσαλίας. πῖρες δὲ τὸ λίμνη παρακεῖσθαι λίμνη τῆ βοιβηίδι λίμνη. ἀπὸ δὲ τῆς πόλεως εἰρῆκε ξϋμιάδα ἐπιθαλὴ πλησίον αὐτῆς ἐστὶν ἡ πόλις. οἱ δὲ φασὶ ξϋμιάδα ῥηθῆναι διὰ τὸ ξϋμόμεῖναι τὸ κοινόμ. ταύτην δὲ κοινὴν εἶναι θεσσαλίας ἢ βοιωτίας. κτίμενην δολοπηίδα. κτίμενη πόλις τῆς θεσσαλίας. δολοπηίδα δὲ τ̃ θεσσαλίαν εἶπεν. δόλοπες γὰρ ἔθνος θεσσαλίας. ὀλίγος. μᾶλλον δ' ἐσχατιὴν φθίης δολόπων ἔστιν ἀμάσωμ. ἐξ οὗ πόλις. οὗτος τῆς λοκρίδος. ἀπὸ τοῦ πόεμος τ̃ ἡλείᾳ. ὀλίγος. οἱ κύνον τένεμον τὸ σῶμά τε καλλίαρον τῶν μενοιτίᾳ δὲ ἢ σθενέλης πάτροκλος. καὶ ἀλκείης ἐριβώτης. ἰσχυρός. παραγωγῶς δὲ ἐσχηκέναι παρὰ τ̃ ἀλκήν. ὡς φωνὴς παρὰ τ̃ φωνήν. ἡρόδωρος ἐν τ̃ ἀργοναυτικοῖς τ̃ τὸν εὐρυβάτην καλῶν ἢ φησὶν αὐτ̃ τελέοντος υἱόν. ἄκτορος δὲ υἱοὶ, μενοίτιος ἢ ἶρος. τοῦτ̃ δὲ υἱοὶ μενοιτίᾳ μὲν πάτροκλος. ἴρᾳ δὲ εὐρυτίων.

Καὶ ἐπαίξαι· ἀντὶ τοῦ ἐπιδιῶξαι. περιπλὸν μέντοι μετόπισθεν. λοιπὴ δὲ ὁ μὴ ἵνα μὴ ὁτὲ κλείνωσι φάλαγγας· ἢ μὴ ποτὲ κλείνωσι φάλαγγας. ἢ μὴ ποτὲ κλείνωσι φάλαγγας. Κάμβος κίε. τὸ κάνθον μὴ ὀκλέων καταλελειμμένος ἐστὶ δὲ κανὴ θῦμος ἀφοῦ ὄρος ἐν βοιωτίᾳ. ὁδὸν ἄβαντος παῖς. ἀφοῦ οἱ ἐν βοιωτίᾳ ἄβαντες· Διϊωχθῆναι· κοινότερον νῦν διωθῆναι τὸ φθαρῆναι· ἐξῆς δὲ ὁ ποιητὴς ὡς δυσφορῶν ἐστὶ τῇ ἀπωλείᾳ τῶν ἡρώων ἐπιφωνεῖ. ὡς οὐκ ἀνθρώποισιν ὁ δὲ νοῦς. οὐδὲν ἐστὶ μεῖζον κακὸν οὐ ἄνθρωπος ἀπόλυται ἐπὶ οὖν διὰ τὸ. ἀπαυρεῖν ἢ ὅτι οὐδὲν κακὸν μεῖζον ὁ μὴ ἀνθρώποις δυνατὸν ἐστὶν ἀπαυρεῖν. ὃ ἐστιν ἐστὶ τυχεῖν· Δυσιέζω μὴ ἀντολαί· τοσοῦτον φησὶν κωχωρισμένους τῆς τῶν κόλχων χώρας ὅσον τὸ ἀνατολῶν αἱ δύσεις ἀφωρίκασιν ὡσεὶ ἡμέρ λιβύη πρὸς δύσιν· ἡλὲ κολχὶς πρὸς ἀνατολήν· Οἰχαλίης ἐπίουροι οἱ τῆς ἀντιόπης παῖδες. οἰχαλίαν δὲ οἱ μὲν νεώτεροι ἐν βοιοτίᾳ φασὶν εἶναι ὄμικρος δὲ ἐν τῷ θεσσαλικῷ ἄρτι καταλελειμ. οἵτε ἔχον οἰχαλίην πόλιν εὐρυτου οἰχαλίης. οἱ δὲ ὁμώνυμον φασίν· Τὸ δὲ εὖ μὲν ἀντὶ τοῦ ἡδὺ μόθεν ἢ δεκτοῦ αὖ τόσου. διωκίσθησαν γὰρ διὰ τὸ φθονερόν. μὴ

ἐὺ δεδαὼς δηϊοισιν, ὅτε κλείνωσι φάλαγγας.
Αὐτὰρ ἀπευθοίης κάνθος κίε. τὸν ῥα κάνηθος
πέμπεν ἀβαντιάδης λελιημένον. οὐ μὲν ἔμελλε
νοστήσειν κῆρ ἴνθον ὑποτροπος. αἶσα γὰρ ἦεν
αὐτὸν ὁμῶς μοῦνον τε δαήμονα μαντοσυνάων
γλαγχοέντας. λιβύης ἐνὶ πείρασι δηιωθῆναι.
ὡς οὐκ ἀνθρώποισι. κακῶν μήκιστον ἐπαυρεῖν,
ὀρρότε κ' ἐκείνους. λιβύη ἔνι ταρχύσαντο,
τόσσον ἐκὰς κόλχων. ὅσσοντε περ ἠελίοιο
μεσσηγὺς δύσιές τε καὶ ἀντολαὶ εἰσορόωνται.
Τώ, δ' ἄρ' ἔρι κλυτίος τε καὶ ἴφιτος ἡγερέθοντο
οἰχαλίης ἐπίουροι. ἀπηνέος εὐρύτου υἷες
εὐρύτου. ὧι πόρε τόξον ἑκηβόλος οὐδ' ἀπόνητο
δωτίνης. αὐτῶι γὰρ ἑκὼν ἐρίδηνε δοτῆρι.
Τοῖσι δὲ πὰρ ἰακίδαι μετεκίαθον. οὐ μὲν ἄμαμφω
οὐδὸμόθεν. νόστοιν γὰρ ἀλευάμενοι κατένασθεν
αἰγίνης. ὅτε φῶκον ἀδελφεὸν ἐξενάριξαν
ἀφραδίηι. τελαμὼν μὲν ἐν ἀθηναι νάσσατο νήσωι.
γηλεὺς δὲ φθίηι ἔνι δώματα ναιετάασκεν.

ὁμὲν ἐν σαλαμῖνι κατῴκησεν· ἣν ἔφη νῆσον ἀτθίδα· ὁδὲ ἐν φθίᾳ ὁ πηλεύς· τοῖς δ' ἔπι κεκροπίδαι θεν· ἀντὶ τοῦ τοὺς τούτοις ἀπὸ τῆς ἀττικῆς· κεκροπία γὰρ λέγεται ἡ ἀττικὴ ἀπὸ κέκροπος τοῦ βασιλεύσαντος ἕτερος δέ ἐστιν ὁ τελέων οὗτος ὁ ζούθου παῖς παρὰ τὸν πρότερον ἀριμένον τοῦ ἐριβοίας πατέρα· εὐμηλίης δὲ ὁ θηλεμικὸς ἀπὸ τῆς μηλίας· ἄλκων· ἄλκωνα τὸν φαλήρου πατέρα

95 τοῖς δ' ἔπι κεκροπίδῃσιν ἀρήϊος ἦλυθε βούτης
παῖς ἀγαθοῦ τελέοντος· εὐμελίης τε φάληρος·
ἄλκων μὶν προέηκε πατὴρ ἐὸς· οὐ μὲν ἔτ' ἄλλους
γήραος ὑΐας ἔσχεν βιότοιό τε κηδεμόνας·
ἀλλά ἑ θηλύγετον περ ὅμως καὶ μοῦνον ἐόντα,
100 ρέμπεν ἵνα θρασέεσσι μετάπρεποι ἡρώεσσι·
θησέα δ' ὃς περὶ πάντας ἐρεχθείδας ἐκέκαστο,
ταινάρίην αἰδηλος ὑπὸ χθόνα δεσμὸς ἔρυκε
πειρίθῳ ἑσπόμενον κενιὴν ὁδὸν· ἣ τέκεν ἄμφω
ῥηίτερον καμάτοιο τέλος πάντεσσιν ἔθεντο·
105 τίφυς δ' ἀγνιάδης σιφάλεα κάλλιπε δῆμον

τροξένος φησὶν ὁ ἐρεχθέως φυγεῖν δὲ αὐτὸν λέγει ἀπὸ τῆς ἀττικῆς μετὰ τῆς θυγατρὸς χαλκιόπης ἐς εὐβοιαν· ἐξαιροῦντος δὲ τοῦ πατρὸς ἀκέκδυναι τοὺς χαλκιδέας· τὸ δὲ θηλύγετον ἐμ-

ταῦθα δὲ τὸ μονογενὲς· πρόσκειται γὰρ ἡ μοῦνον ἐόντα· ἀμὰ καταγηράσαντι αὐτῷ γενόμενον· οἱ γοῦν τοιοῦτοι τῶν παίδων φασὶ τροφιλεῖς· θησέα δὲ φησὶ περιστάντας· θησεὺς ἡ πρίγυς· ὁ μὲν ἐκ διὸς· ὁδὲ ἐκ ποσειδῶνος· οἷς ἐφαμίλλως ἐστοιούτοις πράξεσι· ἡ ὁ μὲν θησεὺς τῆς ἑλένης ἐραθεὶς ἔσχεν συμπράτουσα αὐτῷ τὸν φρίγυν· ὁ δὲ φρίγυς τὸν στεσιφωνην ἁρπάσαι βουληθεὶς ἀναγκαίως εἶχε τὸν θησέα ἑπόμενον· ἡ δὴ διὰ ταινάρου εἰς ἅδου καταβόντα· ἡ ἐστί τινος στέφας καθεσθέντα· αὐγίας ἀναφηναι δὲ αὐγίνηται ἡρακλῆς δὲ ὑφέρον καταβῶν ἐπὶ τὸν κέρβερον· τὸν μὲν θησέα ἀπέδωσεν ὡς μὴ ἑκόντι καταβόντα· τὸν δὲ φρίγυν ἐίασεν ἐσφαδὴ προαιρέσει ἰδίᾳ καταβηναι ἐσφραδόυσαν δὲ καὶ τῆς φοιβίνης οἱ διόσκυροι διὰ τὴν ἀδελφὴν· θησέως ὄντος ἐμ ἅδου· ἡ σωθῆναι τὸν ἔλαβον ἀιχμαλωτον αἴθραν τὴν θησέως μητέρα· ταινάριον· φερεκύδης ἐν τῇ· ϛ· φησὶν ὅτι ἔλαος ὁ ἰκάρου γαμεῖ ἐριμήδαν τὸν δαμασικλέους τούτου δὲ γίνεται ταίναρος· ἀφ' οὗ ταίναρον καλεῖται καὶ πόλις ἡ ἡ

ἄκραν ὁ λιμένι. Κφνὴν ὁδὸν γράφεται ἡ κείνην κφνὴν μέν ἡ ουνκενὴν ἡ μα-
ταίαν κείνην
δὲ ἀμαφορι-
κῶς. τ δὲ ἀν-
δριάνε καὶ ἑ-
ρᾶ τ ἡρώων
διασαφῶνό ἀ
πλλώνιος,
φκσὶμ ὅτι εἰ-
περσῦνε σλ-
δυσαν ἀμφό-
τεροι τ ἀργο-
ναυταις ἐπαυ
σαν ἂν αὐτοὺς
μεγάλων μό
χθων λέγκσι
δὲ ἡ τ ἀλί-
αν τ μὴ συμ-
πλεῦσαι αὐ-

ΘΕΣΠΙΕΩΝ. ἑσθλὸς μὲν ὀρινόμενον προδαῆναι
κύμαλος εὐρείης ἑσθλὸς δανέμοιο θύελλας
καὶ πλόον ἠελίῳτε καὶ ἀστέρι τεκμήρασθαι
αὐτὴ μὶν τριτονὶς ἀριστήων ἐς ὅμιλον
ὦρσεν ἀθηναίη. μετὰ δ' ἦλυθεν ἐλδομένοισιν.
αὐτὴ γὰρ καὶ νῆα θοὴν κάμε. σὺν δέ οἱ ἄργος
τεῦξεν ἀρεστορίδης κείνης ὑπὸ θημοσύνῃσιν.
τῷι καὶ πασάων προφερέστατη ἔπλετο νηῶν
ὅσσαι ὑπειρεσίῃσιν ἐρείρησαντο θαλάσσης.
φλείας δ' αὐτε περὶ τοῖσιν ἀριθυρέηθεν ἴκανεν
ἐνθάνεις ἔναιε διωνύσοιο ἑκηβόλου
ματρὸς ἑοῦ πηγῇσιν ἐφέστιος ἀσωποῖο.
ἀργόθεν ἀῦ ταλὸς καὶ ἀρήιος. υἱε βίαντος
ἦλυθον. ἰφθίμός τε λεωδόκος. οὐς τέκε ῥηρὼ
νηλὶς. τὴν δ' ἀμφὶ αὐτὴν ἐμόγησε βαρεῖαν

πλεῦσαι αὐτοὺς. προδαῆναι· τὸ μαθεῖν. ἀρίζηλος γὰρ αὐτῇ τέχνῃ κυβερνήτης· ὁ δὲ λόγος ἀγαθὸς μὲν ἡμέρας τῷ ἡλίῳ· νυκτὸς δὲ τοῦ πνέοντος τὸν ἀέρα τὸν καιρὸν τοῦ πλοῦ τεκμήρασθαι· τριτωνὶς· ἡ τῶν δ' ἡῶις βοιωτίας· θεσσαλίας· λιβύης· ἐν δὲ τῷ καὶ λιβύην ἐτέχθη ἡ ἀθηνᾶ· φλείας δ' αὐτε πόλις πελοποννήσου ἡ ἀραιθυρέα ἐν ὁρίοις τῆς σικυόνος κειμένη· ἡ νῦν ὀνομαζομένη φλιοῦσα ἀπὸ φλιοῦντος τοῦ διονύσου ἢ χθονοφύλης· ἢ αὐτὸς δὲ διόνυσος φλυοῦς ὠνομάζετο· ἀπὸ τοῦ φλύειν τὸν οἶνον ὅ ἐστιν εὐθηνεῖν· ἀσωποῖο· ἀσωπὸς ποταμὸς βοιωτῶν· ἔχων τὰς πηγὰς ἐν ἀραιθυραίᾳ· ἐκεραυνώθη δὲ ὑπὸ διὸς διώκων αὐτὸν διὰ τὸ ἱερᾶσθαι τὸν θυγατέρα αὐτοῦ αἴγιναν ὡς ἡ καλλίμαχος φησίν· ἀργόθεν αὐ ταλαὸς· ἀμυθάονος τοῦ κρηθέως τοῦ αἰόλου τοῦ ἕλληνος τοῦ διὸς ἢ δωρίσσης γίνεται μελάμπους ὡς φησι δικριχίδας κληθῆναι δὲ οὕτως διὰ τὸ τεκοῦσαν τὴν μητέρα ἐκθῆναι αὐτὴν εἰς σύνδενδρον τόπον τοὺς δὲ πόδας μωλανθῆναι τῷ ἡλίῳ ἀσκίους ὄντας· ἐν δὲ ταῖς καλουμέναις μελάναις νήσοις λέγεται ὡς ἄρα μελάμπους ἀποδημῶν κατέλυσε παρὰ πολυφάτην βυόντος δὲ ἐκείνου

δράκων ἀνερπύσας καὶ ἑφαλε τ̃ θεράποντα· ἀναιρεθεὶς δὲ ἐτάφη ὑπὸ μελαμπόδος· τὰ δὲ ἔκγονα αὐτοῦ ἐκ φαέρτας ἡ σπερὶ λείχονται τὰ ὦτα τοῦ μελάμποδος ἐνέπνευσαν αὐτῶ τ̃ μαντικὴν φωραθέντα δὲ πὶ κλωπείᾳ τ̃ βοῶν ἰφίκλῳ τ̃ φυλάκῳ ἡ συλληφθέντα ὑπ' αὐτοῦ τ̃ μελάμπυν ἐπιδὴ τὸ θεῖος ἔμηνεν ὅσον οὔπω πεσεῖν αἰτῆς οἱ κίας καταγνωκότα ὑπὸ μανίκης ἐν δεσμωτηρίῳ καθεχόμενον ἐπεῖνε τῇ θεραπαίνῃ ὀδὲ ἰφικλος μαθὼν τὸ πρόσκριμα αὐτός τε ἀπαλλάττεται τ̃ βοῦν ἡ μελάμποδα λύσας ἀπέλυσεν· ἐπεὶ δοὺς αὐτῶ ἡ τὰς βοῦς ἃς ἀφίκετο κλέψαι· Νεῖον ἀπ' Ἀρκαδίης.

ΑΙΟΛΙΔΗΣ ΣΤΑΘΜΟΙΣΙΝ ἘΝ ἸΦΙΚΛΟΙΟ ΜΕΛΑΜΠΟΥΣ.
ΟΥΔΕ ΜΕΝ ΟΥΔΕ ΒΙΗΝ ΚΡΑΤΕΡΟΦΡΟΝΟΣ ΗΡΑΚΛΗΟΣ
ΠΕΥΘΟΜΕΘΑΙΣΟΝΙΔΑΟ ΛΙΛΑΙΟΜΕΝΟΥ ΑΘΕΡΙΞΑΙ.
ΑΛΛΑ ΡΕΙ ΑΪΤΕ ΒΑΞΙΝ ΑΓΕΙΡΟΜΕΝΩΝ ΗΡΩΩΝ,
ΝΕΙΟΝ ΑΠ' ΑΡΚΑΔΙΗΣ ΛΥΓΚΗΙΟΝ ΑΡΓΟΣ ΑΜΕΙΤΑΣ
ΤΗΝ ΟΔΟΝ ΗΙ ΖΩΟΝ ΦΕΡΕ ΚΑΡΡΙΟΝ. ΟΣΡΕΝΙ ΒΗΣΣΗΙΣ.
ΦΕΡΒΕΤΟ ΛΑΜΠΕΙΗΣ. ΕΡΥΜΑΝΘΙΟΝ ΑΜΜΕΓΑ, ΤΙΦΟΣ
ΤΟΝ ΜΕΝ ΕΝΙ ΠΡΩΤΟΙΣΙ ΜΥΚΗΝΑΙΩΝ ΑΓΟΡΗΙΣΙ
ΔΕΣΜΟΙΣ ΙΑΛΟΜΕΝΟΝ ΜΕΓΑΛΩΝ ΑΡΕΘΗΚΑΤΟ ΝΩΤΩΝ.
ΑΥΤΟΣ ΔΗΙ ΙΟΤΗΤΙ ΠΑΡΕΚΝΟΟΝ ΕΥΡΥΣΘΗΟΣ,
ΩΡΜΗΘΗ. ΣΥΝ ΚΑΙ ΟΙ ΥΛΑΣ ΚΙΕΝ ΕΣΘΛΟΣ ΟΠΑΩΝ
ΠΡΩΘΗΒΗΣ ΙΩΝΤΕ ΦΟΡΕΥΣ ΦΥΛΑΚΟΣ ΤΕ ΒΙΟΙΟ.
ΤΩΙ ΔΕΠΙΔΗ ΘΕΙΟΙΟ ΚΙΕΝ ΔΑΝΑΟΙΟ ΓΕΝΕΘΛΗ

νεωσὶ διελήλυθως τὸ ἄρος καθ' ἡμέρ ὁδὸμ ἐκόμιζε τ̃ καθ' ὁρομένα ἐκ τ̃ ἐρυμάνθου ὄργος ὄπῳ κατὰ τὰς βήτας ἐμέμελτο λαμπείας τε ἡ ἐρυμάνθῳ· ἦλθεν ὡσ ἰάσονα· λαμπτῆρα ὄρος Ἀρκαδίας· ἀφοῦ ἡ σοταμὸς ῥεῖ ἐρύμανθος· Λυγκήιον· ἀπὸ λυγκέως τ̃ βασιλεύσαντος Ἄργους· ἐὰν δὲ λυρκήιον ἀπὸ ὄργος Ἀργείου ἀκτέον ἀφοῦ ὁ Ἴναχος καταφέρεται σοταμός· Τίφος· ὁ κάθυγρος τόσος περὶ δεῖου κάσῳ ἡ ἡρόδωρος φησὶν ὅτι ἐστὶ τὰς πύλας τ̃ μυκηνῶν κομίσας αὐτ̃ ἀπέθετο· ἰλλόμενον δὲ, δεδεμένον διὰ δὲ τ̃ ἀσθενήκατο τοῦ βαστάζοντος ἐστιδώκνυται ἠδύναμις ὅτι δυ χερῶς· Ὑλας ἡρακλέους ἐρώμενος· υἱὸς θεοδάμαντος τοῦ δρύοπος· οὕτω μνασέας ἡγάμηκος δὲ θομένητα θεοδάμαντος καλεῖ· Φύλακος ἰωνικῶς ὁ φύλακος ἀ

τὸ τοῦ φύλαξ. ὥσπερ καὶ τὸ μάρτυρος ὀξυτονικτέον τὸ πρωτίμ. ἡρωδιανός δὲ τὸ τελευταίαν ὀξύνει φορεὺς δὲ ὁ φέρων. Ναύπλιος. ἀπὸ τοῦ ναῦς καὶ τοῦ πόσις δῶνος γοῦν ἡ ἀμυμώνης τῆς δαναοῦ. Προίτου δὲ λέγει τὸ ζωγερόν τὸ ἐχθρόν. Ἴδμων δυσάτιος. χαμαιλέων φησὶ τὸ βέσπρα ἴδμονα παρὰ τοῖς ἀρχαίοις καλεῖσθαι διὰ ἐμπειρίαν. ἄλλοι φασὶ καὶ βέσπρα συμπλεῦσαι τοῖς ἀργοναύταις. δηίοχος δὲ καὶ ἀμφίαραον. ὁδὲ Ἴδμων ὡς ἱστορεῖ φωρεκύδης παῖς ἦν ἀφαρέως τῆς κορωνίδος καὶ ἀπόλλωνος. οὗ καὶ λαοθόης θέσπρωτος δὲ κάλχας. ἀναιρεῖται δὲ Ἴδμων ἐν μαριανδυνίᾳ ὑπὸ κάσπρου. οὗτος δὲ ἄβαντος φησὶ νομισθῆναι τὸν ἴδμονα. σὺμμαρτυρεῖ δὲ αὐτῷ καὶ ἡρόδωρος. Αἰολίδης ιμ. ἀδελφὸς γὰρ τοῦ ἕλληνος κρηθεὺς καὶ ἀθάμας κρηθέως δὲ αἴσων. αἴσονος δὲ ὁ ἰάσων. ἄβας δὲ μελάμποδος ἦν τὰμυθάονος τοῦ κρηθέως τοῦ αἰόλου. Ἀμφιωλίς. ἑκάτως ἀμφιωλὶς ἡ λήδα. ἐπεὶ ἀμφιωλὸς ὁ θεσσαλὸς καὶ εἰρήκεν ἀπὸ τῆς χώρας. ὡσεί τις τὸ συρακούσιον σικελὸν ὁ δὲ ἴβυκος πλουσιωνίαν φησί. καὶ ἀνάκιος δὲ καλυδωνίαν. ἦν δὲ θεσπρωτὸς θυγάτηρ τοῦ βασιλέως τῆς αἰτωλίας. ἄρεως οὖν καὶ ἀνδροδίκης. γλαύκη δὲ αὐτοῦ τοῦ σισύφου. ἐκ παρθενίας κορινθιακοῖς λέγει εὐμηλος καὶ σαρτεδόνας μητρός. ἰσορρωπεῖ ὅτι τῶν ἴσων σωμάτων ὁλομένων ἦλθον οἱ λακεδαίμονα ὁ γλαῦκος καὶ ἐκεῖ ἐμίγη παιδὸς ὑπὸ ἦν ὕστερον γήμασθαι θεσπίῳ τοῦ δὲ λήδαν οὖσαν γλαύκου. κλιθῆναι θεσπίου. αἰτωλὶς δὲ ἤτοι διὰ τὴν χώραν. ἢ ἀπὸ αἰτωλοῦ τοῦ ἥρωος φερεκύδης δὲ ἐν τῇ ζ ἐκ λαοφόντης τῆς πλευρῶνος λήδαν ἢ λθαίαν θεσπίῳ γενέσθαι φησὶ ὅτι δὲ γλαύκη ἐγένετο θυγάτηρ ἦλθαί

ΝΑΥΠΛΙΟΣ. Ἦ ΓΑΡ ἩΝ ΚΛΥΤΟΝΗΟΥ ΝΑΥΒΟΛΙΔΑΟ.
ΝΑΥΒΟΛΟΣ Α᾽Υ ΛΕΡΝΟΥ. ΛΕΡΝΟΝ ΓΕ ΜΕΝ ΙΔΜΕΝ ΕΟΝΤΑ
ΠΡΟΙΤΟΥ ΝΑΥΠΛΙΑΔΑΟ. ΠΟΣΕΙΔΑΩΝΙ ΔΕ ΚΟΥΡΗ
ΠΡΙΝ ΠΟΤΑΜΥΜΩΝΗ ΔΑΝΑΙΣ ΤΕΚΕΝ ΕΥΝΗΘΕΙΣΑ
ΝΑΥΠΛΙΟΝ. ὍΣ ΠΕΡΙ ΠΑΝΤΑΣ ΕΚΑΙΝΥΤΟ ΝΑΥΤΙΛΙΗΣΙΝ
ΙΔΜΩΝ ΑΥΣΤΑΤΙΟΣ ΜΕΤΕΚΙΑΘΕΝ, ὍΣΣΟΙ ΕΝΑΙΟΝ
ΑΡΓΟΣ. ἘΠΕΙ ΔΕΔΑΩΣ ΤΟΝ ΕΟΝ ΜΟΡΟΝ ΟΙΩΝΟΙΣΙΝ
ΗΙΕ. ΜΗ ΟΙ ΔΗΜΟΣ ΕΥΚΛΕΙΗΣ ΑΓΑΣΑΙΤΟ.
ΟΥ ΜΕΝ ΟΓΗΕΝ ΑΒΑΝΤΟΣ ΕΤΗΤΥΜΟΝ. ΑΛΛΑ ΜΙΝ, ΑΥΤΟΣ
ΓΕΙΝΑΤΟ. ΚΥΔΑΛΙΜΟΙΣ ΕΝΑΡΙΘΜΙΟΝ ΑΙΟΛΙΔΗΣΙΝ
ΛΗΤΟΙΔΗΣ. ΑΥΤΟΣ ΔΕ ΘΕΟΠΡΟΠΙΑΣ ΕΔΙΔΑΞΕΝ
ΟΙΩΝΟΥΣ ΤΑΛΕΓΕΙΝ. ΗΔΕ ΜΥΡΑ ΣΗΜΑΤΙΔΕΣΘΑΙ.
ΚΑΙ ΜΗΝ ΑΙΤΩΛΙΣ ΚΡΑΤΕΡΟΝ ΠΟΛΥΔΕΥΚΕΑ ΛΗΔΗ

ας ἀνιπέσθαι λέγων· τοὺς Τέκεα Τυνδάρεω γλαυκῶπα καὶ καλὰ φασὶ τὸν μὲν Ἡλυδεύκη, Διὸς, τὴν δὲ κάστορα Τυνδάρεω. Ἡλυσέτης δὲ νῦν ἀντὶ Ἀλαστίους. ὁμήρος δὲ Τρῶας ἐν Ἴλιῳ γενομένους· Ἀρήνηθεν διάφαρα πάθω. φερεκύδης τὴν μητέρα τῶν περὶ Ἴδαν ἀρήνην φησὶν ἀφῆκε ἡ πόλις. πώσανδρος Ἡλυδώραν. θεόκριτος λαοκόωσαν. οὗτοι δὲ σύμμικμα ζον τῶν Διοσκούροις. ἀρήνη δὲ πόλις πελοποννήσου πλησίον πύλου. ἧς ὅμηρος. οἱ δὲ πύλον τε μέμουσι καὶ ἀρήνην ἐρατεινήν. πύλος δὲ αὐτή ἡ νέστορος ἢ καὶ ἀμμώδης. Σὺν δὲ περικλύμενος. νηλεὺς ἔσχε παῖδας. ἐκ μὲν χλωρίδος νέστορα. σωρικλύμενον. χρόμιον. ἐκ δὲ διαφόρων γυναικῶν. ταῦρον. ἀγέριον. λυκάονα. δολίμαχον. εὐρύβιον. ἐστιλέοντα. φράσιον. ἀντιμένη. ὡς δὲ ἀσκληπιάδης φησὶ καὶ ἄλλος φησὶ καὶ ἀλάστορα. καὶ ὁ ῥιανὸς δώδεκα γὰρ νηλεὺς ἀμύμονος υἱέας ἡμεν· ὅτι νηλέος πάις σωρικλύμενος δῆλον· φησὶ γὰρ ὁ ῥιανὸς. νέστορά τε. χρόμιόν τε. σωρικλύμενόν τ' ἀγέρωχον. τὸν δὲ ὡς ἕπονον αὐτὸν ὁ ῥοδωμνηλεὺς γὰρ ῥοδόνος, ἄλλοις τῷ ἐκόσμησε καὶ ἐχαρίσατο αὐτῷ ἐς πάντα μεταβάλλεσθαι. ὡς καὶ ὁ εὐφορίων. ὃς ῥᾴδιον πᾶσιν εἰκέλλο θαλάσσῃ. οὕτω πρωτεύς. ἀναιρεῖ δὲ αὐτὸν ἡρακλῆς ἐς μῆλα μεταβληθέντα ἐν τῷ πρὸς πυλίους πολέμῳ κατὰ συμβολὴν ἀθηνᾶς τῷ ῥοπάλῳ πλήξας ἐμπαλέντα. ὡς πῶρ μέλι ἀνατῷ κέντρῳ. ἡσίοδος δὲ μεταβληθέντα εἰς ἵππα τὸν συνήθη μορφῶν ἐστικαθεδῆναι τῷ ὁμφαλῷ τὸν ζυγὸν τὸν ἡρακλέους ἵππων. βουλόμενον ἐς μάχην καταστῆναι τῷ ἥρωϊ. τὸν δὲ ἡρακλέα καιρίως αὐτὸν καταξεύσαι τῆς ἀθηνᾶς ὑφηγησάσης· φησὶ δὲ οὕτως. σωρικλύμενόν τ' ἀγέρωχον ὄλβιον. ᾧ πόρε δῶρα ποσιδάων ἐνοσίχθων. σαντοῖ. ἄλλοτε μὲν γὰρ

ΚΑΣΤΟΡΑ ΤΩΚΥΠΟΔΩΝ ΩΡΣΕΝ ΔΕΔΑΗΜΕΝΟΝ ΙΠΠΩΝ
ΣΠΑΡΤΗΘΕΝ. ΤΟΥΣΔΗΓΕ ΔΟΜΟΙΣ ΕΝΙ ΤΥΝΔΑΡΕΟΙΟ
ΤΗΛΥΓΕΤΟΥΣ ΩΔΙΝΙ ΜΙΗ ΤΕΚΕΝ. ΟΥΔΑΡΙΘΗΣΕΝ
ΝΕΙΣΟΜΕΝΟΙΣ. ΖΗΝΟΣ ΓΑΡ ΕΠΑΞΙΑ ΜΗΔΕΤΟ ΛΕΚΤΡΩΝ.
ΟΙΤΑΡΑΡΗΤΙΑΔΑΙ ΛΥΓΚΕΥΣ ΚΑΙ ΥΠΕΡΒΙΟΣ ΙΔΑΣ
ΑΡΗΝΗΘΕΝ ΕΒΑΝ. ΜΕΓΑΛΗΙ ΠΕΡΙΘΑΡΣΕΕΣ ΑΛΚΗΙ
ΑΜΦΟΤΕΡΟΙ. ΛΥΓΚΕΥΣ ΔΕ ΚΑΙ ΟΞΥΤΑΤΟΙΣ ΕΚΕΚΑΣΤΟ
ΟΜΜΑΣΙΝ. ΕΙ ΕΤΕΟΝ ΓΕ ΠΕΛΕΙ ΚΛΕΟΣ ΑΝΕΡΑ ΚΕΙΝΟΝ
ΡΗΙΔΙΩΣ ΚΑΙ ΝΕΡΘΕ ΚΑΤΑ ΧΘΟΝΟΣ ΑΥΓΑΖΕΣΘΑΙ.
ΣΥΝ ΔΕ ΠΕΡΙΚΛΥΜΕΝΟΣ ΝΗΛΗΙΟΣ ΩΡΤΟ ΝΕΕΣΘΑΙ.
ΓΡΕΣΒΥΤΑΤΟΣ ΠΑΙΔΩΝ. ΟΣΣΟΙ ΓΥΑΩΙ ΕΞΕΓΕΝΟΝΤΟ

ἐν ὀρνίθεσι φαίνεσκεν ἄριστος· ἄγχοθι δ' αὐτε πελέσκετο θαῦμα ἰδέσθαι μύρ
μηξ· ἄγχοθι δ' αὐτε μελιστέων ἄλλαι φῦλα· ἄγχοθι δ' ἔνθ' ὄφις ἠμωίλιχος
εἶχε δὲ δῶρα πᾶσι θεοῖς ἑκόντα ἑκάστῳ· τῶν ἤτοι ἔπτα δόλωσεν ζωῇ ἀθηναίης
οἱ τανύηλοι· τοῖα πόλις ἀρκαδίας· κλῆρον δὲ τὴν βασιλείαν τοῦ ἀφείδαν
τος· ὁ γὰρ ἀλέος ἰσορῶται ἀφείδαντος υἱὸς εἶναι τ' ἀρκάδος· ἀφείδας δὲ ὁ ἀρ
κάδος ἀρχαῖος ἥρως ἐβασίλευσε τεγέας· ἀφ' οὗ ἡ χώρα ἀρκαδία· δύο δέ ἑ
στι κηφῖς· ὁ μὲν ἀλέος· οὗ μνημονεύει ἀπολλώνιος· ὁ δὲ ἕτερος οὗ μνημο
νεύει ἡγάνικος ἐν τῷ περὶ ἀρ
καδίας· Ἀρ
καῖος· λυκούρ
γου ἢ ἀντίνοης
ἀλκαῖος ἢ ἐπί
οχος· Ἰμάσιος
δὲ παράρκα
σιν ὡς φησὶν
ἀριστομένης·
μνημονεύει
ἡ ὄμηρος τοῦ
γε τ' λυκούρ
γου· τ' λυκόορ
γος ὑπέφθασ
σουρὶ μέσον
πρωρόνικος ἡ
ἀθηναίη μωλώ
α ἑορτὴ παράρ
κασιν· ἔστιν
δὲ λυκούργος

ΝΗΛΗΟΣ ΘΕΙΟΙΟ. ΠΟΣΕΙΔΑΩΝ ΔΕ ΟΙ ΑΛΚΗΝ
ΔΩΚΕΝ ΑΠΕΙΡΕΣΙΗΝ. Η ΔΟΤΤΙ ΚΕΝ ΑΡΗΙΣΑΙΤΟ
ΜΑΡΝΑΜΕΝΟΣ. ΤΟ ΠΕΛΕΣΘΑΙ ΕΝΙ ΞΥΝΟΧΗΙ ΠΟΛΕΜΟΙΟ.
ΚΑΙ ΜΗΝ ΑΜΦΙΑΔΑΜΑΣ. ΚΗΦΕΥΣ ΤΙΣΑΝ ΑΡΚΑΔΙΗΘΕΝ
ΟΙ ΤΕΓΕΗΝ ΚΑΙ ΚΛΗΡΟΝ ΑΦΕΙΔΑΝΤΕΙΟΝ ΕΝΑΙΟΝ.
ΥΙΕ ΔΥΩ ΑΛΕΟΥ. ΤΡΙΤΑΤΟΣ ΓΕ ΜΕΝ ΕΞΕΤΙΟΥΣΙΝ
ΑΓΚΑΙΟΣ. ΤΟΝ ΜΕΝ ΡΑ ΠΑΤΗΡ ΛΥΚΟΟΡΓΟΣ ΕΠΕΜΠΕ·
ΤΩΝ ΑΜΦΩ ΓΝΩΤΟΣ ΠΡΟΓΕΝΕΣΤΕΡΟΣ. ΑΛΛΟ ΜΕΝ ΗΔΗ
ΓΗΡΑΣΚΟΝΤΑ ΛΕΟΝ ΛΙΠΕ ΤΑΜΠΟΛΙΝ ΟΦΡΑ ΚΟΜΙΖΗΙ.
ΠΑΙΔΑ ΔΕΟΝ ΣΦΕΤΕΡΟΙΣΙ ΚΑΣΙΓΝΗΤΟΙΣΙΝ ΟΠΑΣΣΕ·
ΒΗ ΔΟΓΕ ΜΑΙΝΑΛΙΗΣ ΑΡΚΤΟΥ ΔΕΡΟΣ. ΑΜΦΙΤΟΜΟΝ ΤΕ
ΔΕΞΙΤΕΡΗΙ ΠΑΛΛΑΝ ΠΕΛΕΚΥΝ ΜΕΓΑΝ. ΕΝΤΕΑ ΓΑΡ ΟΙ
ΠΑΤΡΟΣ ΑΤΩΡ ΑΛΕΟΣ ΜΥΧΑΤΗΙ ΕΝΕΚΡΥΤΕ ΚΑΛΕΙΗΙ·
ΑΙΚΕΝ ΠΩΣ ΕΤΙ ΚΑΙ ΤΟΝ ΕΡΗΤΥΣΕΙΕ ΝΕΕΣΘΑΙ.
ΒΗ ΔΕ ΚΑΙ ΑΥΓΕΙΗΣ. ΟΝ ΔΗ ΦΑΤΙΣ ΗΕΛΙΟΙΟ
ΕΜΜΕΝΑΙ. ΗΛΕΙΟΙΣΙ ΔΟΓΑΝΔΡΑΣΙΝ ΕΜΒΑΣΙΛΕΥΕΝ·
ΟΛΒΩΙ ΚΥΔΙΟΩΝ ΜΕΓΑ ΔΙΕΤΟ ΚΟΛΧΙΔΑ ΓΑΙΑΝ
ΑΥΤΟΝ ΤΑΙΗΤΗΝ ΙΔΕΕΙΝ ΣΗΜΑΝΤΟΡΑ ΚΟΛΧΩΝ.

λοχήσας κατὰ τ' μάχην εἴλων ἐρυθαλίωνα. μῶλος δὲ ἡ μάχη. Βῆ δ' ὀγέμας
ναλίης· μαίναλον ὄρος ἀρκαδίας ἡ πόλις ἀπὸ μαινάλου τ' ἀρκάδος· οὗ
πατὴρ λυκάων· καλεῖ δὲ ἀντὶ τοῦ οἰκία· κυρίως δὲ ἡ ἐκ κάλων κατασκευ
ασμένη· καλὰ δὲ τὰ ξύλα· ξυλίναις γὰρ ἐχρῶντο τὸ παλαιὸν οἰκίαις· λίθοις

μηδέσω ἐπινοηθέντ̣. Βῆ δὲ ἠϋτωίης· οὕτος λοίῳ μὲν ἦν ἡλίου· τῇ δὲ ἀληθείᾳ φόρβαντος ἐκ τῆς νηλέως ὑρμίνης· οἱ δὲ φασιν ἀπὸ τῆς νυκτὸς· οἱ δὲ αὐτὴν ἐπόχου θυγατέρα φασὶν· ἐδόκουν δὲ ἀκτῖνδ̣ ἀπολάμψιν αὐτ̣ ὀφθαλμῶν· τούτου τῶν βοσκημάτων ὁ ἡρακλῆς τ̣ κόπρον ἐκάθηρεμ· Ἀγέριος δὲ· ἀγέριον τὸν ἀγερίωνα λέγει· ἀπὸ ὑστερασίᾳ βασιλέως τῆς ἀχαΐας ἡ πόλις ὑστωρασία· ὁμικρος· οἱθὺστωρασίκν· Πωμήνης· ἡ ἀχαϊκὴ πωμήνη διὰ τ̣ ε· ἡ δὲ ἑτέρα ἡ τῆς ἀρκαδίας διὰ τοῦ α· γραφῶται πωμήνη· ἀχαιὶς δὲ μέρος τῆς θωσσαλίας· ἧς ἦ πωμήνη· Ταίναρον· ἀκρωτήριον τῆς λακωνικῆς ἀπὸ ταινάρου τ̣ ποσειδῶνος Εὐρώπη Τ̣ τοῦ· τ̣ ἐλάρης παιδὸς· οὗτος δὲ ἐν ἅδ̣ τε πιμωρηται δι ἀ τὸ ἐν πυθῶνι σφομένην κατασχεῖν τ̣ λητῶος ἦ ὁ μικρος πιτυοῦσαν γαίης ὑιὸν· ὁ δὲ εὐφορίων ἀρτεμίδος φησὶν αὐτὸν ἥφθαι ἢ διὰ τ̣ το πιμωρεῖσθαι· Διέρη πεφόρητο· διέρη κυρίως ἡ ἐκ διὸς γινομένη κάθυγρος γῆ· ἐξοὗ ἢ διαίνω τὸ βρέχω· εἴληθται παρὰ τὸ ὁμηρικὸν· αἰδότω δὴ σκίρτῳεν ἐπὶ ζωίδωρον ἄρουραν ἢ τὰ ἑξῆς· Καὶ δ̣ ἄλλω δύο παῖδω· ὁ μὲν αἰκαίος υἱὸς ἀσυπαλαίας γ̣ ἦν τῆς φοινίκος ἢ πσιδῶνος· ἐρῖνος δὲ ἀστόγονος, κλυμένδ̣ γ̣ ἦν τ̣ πρεσβωνος ἢ βδ̣ ζίγης τῆς λύκδ̣· ὁ δὲ μίλητος ἀφοῦ ἢ ἡ πόλις μίλητος εὐξαντίδ̣ τ̣ μίκωνος ἦν· οἱ δὲ φασὶν αὐτ̣ ἀπόλλωνος ἢ ἀρείας τῆς κλωχδ̣· ἐκλήθη δὲ μίλητος ὅτι ἐκρύβη ὑπὸ τῆς μητρὸς ἐν μίλακι· οἱ δὲ φασὶν ὑπὸ σαρπηδόνος τ̣ διὸς· μίλητον κτίσθ̣ ἦναι ὀνομασθῆσαν ἀπὸ τῆς ἐν κρήτη· ὀνομασθ̣ ἦναι δὲ αὐτ̣

Αστέριος δὲ καὶ Ἀμφίων Ὑπερασίου υἱὲς
Πελλήνης Ἀφίκανον Ἀχαιΐδος. Ἦν ποτε Πέλλης
Πατροπάτωρ ἑρόλισσεν ἐπ' Ὀφρύσιν Αἰγιαλοῖο.
Ταίναρον αὖτε πὶ τοῖσι λιπὼν πολύφημος ἵκανε.
Τόνρα Ποσειδάωνι. ροδωκειέστατον ἄλλων
Εὐρώπη τιτυοῖο μεγασθενέος τέκε κούρη·
Κεῖνος ἀνὴρ καὶ ῥόντου ἐπὶ γλαυκοῖο θέεσκεν
Οἴδματος. οὐ δὲ θοοὺς βάπτεν πόδας. ἀλλὰ σον ἄκ
Ἴχνεσι τεγγόμενος διερῇ ῥεφόρητο κελεύθῳ. ροισ
Καὶ δ̣ ἄλλω δύο παῖδε ποσειδάωνος ἵκοντο
Ἤτοι ὁ μὲν πτολίεθρον ἀγαυοῦ μιλήτοιο

πρῶτον λέγουσιν πιτυοῦσαν οἱ δὲ ἀσωρίαν· εἶτα ἀνακτόριον· εἶτα μίλητον
ἢ ἀριστόκριτος φησὶν ὅτι ἀρώια θυγάτηρ ἐγένετο κλωόχου· ἧς ἢ ἀπόλλωνος
γενέσθαι βρέφος ἢ τὸ ἐκτεθῆναι ἐς μίλακα· τὸν δὲ κλέοχον ἀνελέσθαι ἢ ὀ-
νομάσαι ἀπὸ τῆς μίλακος μίλητον· τὸν δὲ ἀνδρωθέντα ἢ φθονούμενον ὑ-
πὸ τοῦ μίνωος ἀναχωρῆσαι ἐς τὴν σάμον· ἀφ' οὗ ἢ τοὺς ἐκ μιλήτου ἢ ἀπὸ
τῆς σάμου μεταβὰς ἐς τὴν καρίαν ἔκτισε πόλιν μίλητον ἀφ' ἑαυτοῦ καλέσας·
Ὀδίμβρασίης· τὴν σάμον φησὶν. ἴμβρασος γὰρ ἦν ὁ σάμου· ὃς μετωκλή-
θη παρθενίος.

ΝΟΣΦΙΣΘΕΙΣ ΕΡΓΙΝΟΣ. Ὁ ΔΙΜΒΡΑΣΙΗΣ ΕΔΟΣ ΗΡΗΣ
ΠΑΡΘΕΝΙΗΣ ΑΓΚΑΙΟΣ ΥΓΡΕΡΒΙΟΣ. ΙΣΤΟΡΕ ΑΜΦΩ
ΗΜΕΝ ΝΑΥΤΙΛΙΗΣ. ΗΔΑΡΕΟΣ ΕΥΧΕΤΟΩΝΤΟ.
ΟΙΝΕΙΔΗΣ ΔΕΡΙ ΤΟΙΣΙΝ ΑΦΟΡΜΗΘΕΙΣ ΚΑΛΥΔΩΝΟΣ
ΑΛΚΕΙΗΣ ΜΕΛΕΑΓΡΟΣ ΑΝΗΛΥΘΕ ΛΑΟΚΟΩΝ ΤΕ
ΛΑΟΚΟΩΝ ΟΙΝΗΟΣ ΑΔΕΛΦΕΟΣ. ΟΥ ΜΕΝ ΙΗΣ ΓΕ
ΜΗΤΕΡΟΣ. ΑΛΛΑ ΕΘΗΣΣΑ ΓΥΝΗ ΤΕΚΕ ΤΟΝ ΜΕΝ ΑΡΟΙΝΕΥΣ
ΗΔΗ ΓΗΡΑΛΕΟΝ ΚΟΣΜΗΤΟΡΑ ΠΑΙΔΟΣ ΙΑΛΛΕΝ.
ΩΔΕΤΙ ΚΟΥΡΙΖΩΝ ΠΕΡΙΘΑΡΣΕΑ ΔΥΝΕΝ ΟΜΙΛΟΝ
ΗΡΩΩΝ. ΤΟΥΔΟΥΤΙΝΥΤΕΡΤΕΡΟΝ ΑΛΛΟΝ ΟΙΩ
ΝΟΣΦΙΝ ΓΗΡΑΚΛΗΟΣ ΕΠΕΛΘΕΜΕΝ. ΕΙ ΚΕΤΙ ΜΟΥΝΟΝ
ΑΥΘΙ ΜΕΝΩΝ ΛΥΚΑΒΑΝΤΑ ΜΕΤΕΤΡΑΦΗ ΑΙΤΩΛΟΙΣΙΝ.
ΚΑΙ ΜΙΝ ΟΙ ΜΗΤΡΩΣ ΑΥΤΗΝ Ὁ ΔΟΝ. ΕΥ ΜΕΝ ΑΚΟΝΤΙ
ΕΥ ΔΕ ΚΑΙ ΕΝ ΣΤΑΔΙΗι ΔΕΔΑΗΜΕΝΟΣ ΑΝΤΙΦΕΡΕΣΘΑΙ
ΘΕΣΤΙΑΔΗΣ ΙΦΙΚΛΟΣ ΕΦΩΜΑΡΤΗΣΕ ΚΙΟΝΤΙ.

Διὰ τὸ ἐκεῖ παρθένιον οὖσαν. Τεράφθαι τὴν ἥραν· ἢ καμίμαχος μέμνηται. ὁ δὲ Παρθένιος οὔ φησι παρθενίαν ἀδὲ ἡ σάμος ἀπὸ παρθενίας τῆς σάμου γυναικὸς ὠνομάσθη. Παρθενίης ἀγκαίος· ἀρίστελης φησὶ τὴν ὡρίαν καί γ' ὅτι φιλογεώργος ὢν ἠφύτευσεν ἀμπελῶνα βαρὺς ἐστὶ κύριος τοῖς οἰκέταις· εἰς δὲ τὸν οἰκέτην ἔφη μὴ μαλήσεσθαι τὴν δωρεὰν τὴν τοῦ καρποῦ· ὁ δὲ ἀγκαῖος ἐσφάλη ὁ καρπὸς ἐφθάκει χαίρων εἰς ἀγρὸν· ἢ τὸν οἰκέτην ἐκέλευσε κεράσαι αὐτῷ μέλλων δὲ τὴν κύλικα προσφέρειν τῷ στόματι ὑπεμίμνησκον αὐτὸν τὸν λόγον· ὁ δὲ ἔφη· ἀλλὰ μὰ Δία ὑπεμέλησε κύλικος ἢ χείλεος ἄκρου· τοῦτ' ἐπιλεγομένων ἐκείνων ἀφέλλων ὡς ὑπερμετρήσας συὸς λυμαίνεσθαι τὸν ὄρχατον. ὁ δὲ ἀγκαῖος ἀμβαλὼν τὸ στόμα ἐστὶ τὸν οἶνον ἐστὶ τὸν ὠρμησε· ἢ σληΐσις ὑπὸ αὐτοῦ ἐλευθέρωσε· ὅθεν ἡ παροιμία ἐστὶ τὸν παρὰ προσδοκίαν λίαν πρᾶον· ἢ φερεκύδης ἐν τῇ· κ. φησὶ

τ ἀίκαιον ὑπὸ τ καλυδωνίσυος πληγέντα τ μικρὸν ἀφθανῶιν. Ἀλλά ἐθή-
σατα. ϝήσατα ἡ δούλη. ἀθηναῖοι δὲ ἡ λέας πωιχρὰς γυναῖκας θήσας λέγσιν.
ἀπὸ τ ϝηλεύειν ἐστὶ μιαίνω διὰ τὸ ἐνδεωὶς εἶναι τ ἐπιπνοίων. ἡ ὥσπερ
τὸ κρὴς παράκειται τὸ κρῆνα, οὕτω ἡ λὸ θὴς θῆνα. Ὠλενίοιο. ὤλενοι τῆς Ἀ-
χαΐας δύο. ὁ
μικρος. οἱ πλ-
ησίον ἐνέμοντο τὸ ἡ ὤλενον.
ΣὺΝ δὲ ϝαλλαιμόνιος λέρνου παῖς ὠλενίοιο.
λέρνου ἐπίκλησιν γενεὴν γε μὲν ἠλάϊστοιο.
τοὔνεκεν ἦεν πόδα σιφλὸς. ἀτὰρ δέμας οὐκέτι ἴσκεν
ἠνορέην τὸ νόσασθαι. ὃ καὶ μεταρίθμιος ἦεν
πᾶσιν ἀριστῆεσσιν ἰήσονι κῦδος ἀέξων.
Ἐκ δ' ἄρα φωκήων κίεν ἵππιτος ὀρνιτίδαο
ναυβόλου ἐκγεγαὼς. ξεῖνος δέ οἱ ἔσκε πάροιθεν.
ἥμος ἔβη πυθῶδε θεοπροπίας ἐρεείνων
ναυτιλίης. τόθι γάρ μιν ἐοῖς ὑπέδεκτο δόμοισιν.
Ζήτης αὖ κάλαΐς τε βορήϊοι ὑῖες ἵκοντο.
Αλβαία ἡ ἴ-
φικλος ἀδελ-
φοὶ ἐκ δικίδα-
μείας τῆς πε-
ριήρους. Σι-
φλὸς. ἀντὶ τ
κακακωμέ-
νος. οἱ δὲ τ κα-
κόϝδα ἡ ἐ-
πιμωμητ ἀπέδοσαν. σίφλος δὲ ὁ μῶμος. Ἐκ δ' ἄρα φωκήων. οἱ φωκεῖς
ἐκλήθησαν ἀπὸ φώκυ τ ἀακοῦ. τ δὲ ἴφιτον γονεα λογοῦσι ναυβόλυ ἡ πω-
ρινωίκης τῆς ἱππομάχυ ἡ δὲ συβώτα σόλις φωκίδος. ἔνθα τὸ μαντεῖον. ἀ-
πὸ τ πυνθάνωμαι τ μαντέων οὕτω κληθωῖσα. ἢ ἀπὸ τ ἐκεῖ σωσηῆφθαι τ
δράκοντα. Ζήτης αὖ κάλαΐς τε. Τούτυς ἐκ διαφόρων τόπων συμπλεῦσαι
τ ἀργοναύτας φασὶν. οἱ μὲν γ ἐκ θράκης ὡς ἀπολλώνιος. ἡρόδωρος δὲ ἐκ
θαυλίδος. δουρὶς δὲ ἐξ ὑπωρβορέων. καταλέγει δὲ τούτυς ἡ ἀντίμαχος. φα
νόδικος δὲ ἐν. α. δηλιακῶν ἐξ ὑπωρβορέων αὐτοὺς ἐληῖν ἐστὶ τ σολοῦν. τ
δὲ ὠρίθυιαν σιμωνίδης ἀπὸ βριλησσοῦ φησιν ἁρπασθῆσαν ἐπὶ τ σαρπη-
δονίαν πέτραν τῆς θράκης ἐνεχθῆναι. ἔστι γ ἡ τῆς κιλικίας ὁμώνυμος ὡς
καμηλαίνης. φησὶ χορος δὲ ἐν τῇ γυριονίδι ἡγῆσον τινὰ ἐν τῷ ἀτλαντικῷ πω
λεῖσθαι σαρπηδονίαν φησί. πωρὶ δὲ τῆς θρακίας σαρπηδονίας πέτρας ὅτι πρὸς
τῷ αἵμῳ ὄρει ἐστὶ φερεκύδης φησὶ περὶ τῆς ἁρπαλῆς ἱστορῶν τῆς ὠρίθυια χοι
ρίλος δὲ ἁρπασθῆναι φησὶν αὐτ ἄνθη ἀμέλουσαν ὑπὸ τὰς τ κηφισσοῦ πη-

γας· ἠσαίρας δὲ ἐν τῷ μωσαρικοῖς τ τ ὠρίθυιαν ἁρπάσαντα βορέαν, ὃν φρῦ
μόμος φησὶμ· ὄχι δὲ τ ἄνωμον· ἡ δὲ ὠρίθυια ἐρεχθέως θυγάτηρ· ἣν ἐξ ἀτ
τικῆς ἁρπάσας ὁ βορέας ἤγαγεν εἰς θρᾴκην· καὶ κωΐσω σὺν αὐτοῖς ἔτεκε ζήτην καὶ
κάλαϊν· ὡς σιμωνίδης ἐν τῇ ναυμαχίᾳ· φινεὺς δὲ κλεοπάτραν τ ὠρίθυιαν σ
τρατηγὸν ἐγκ
μωμ· μετὰ
ταῦτα δὲ ἰ
δαίαν τ δαρ
δάνου· ἣτις ἀ
φικομένη ἔχο
σα παῖδας τοὺς
προγόνους λέ
γω δὴ τοὺς ἀ
πὸ κλεοπά
τρας υἱοὺς ἐπη
ρᾶτο τυφλῶ
σαι αὐτούς· οἱ
δὲ ὀπὸ πατρὸς
ἐτυφλωσαν
αὐτοὺς διαβαλ

ΟΥΣ ΠΟΤΕ ΡΕΧΘΗΙΣ ΒΟΡΕΗ ΤΕΚΕΝ ΩΡΙΘΥΙΑ
ΕΣΧΑΤΙΗΙ ΘΡΗΚΗΣ ΔΥΣΧΕΙΜΕΡΟΥ. ΕΝΘΑΡΑ ΤΗΝΓΕ
ΘΡΗΙΚΙΟΣ ΒΟΡΕΗΣ ΑΝΕΡΙΤΑΤΟ ΚΕΚΡΟΡΙΗΘΕΝ
ΙΛΙΣΣΟΥ ΓΡΟΠΑΡΟΙΘΕ ΧΟΡΩΙ ΕΝΙ ΔΙΝΕΥΟΥΣΑΝ.
ΚΑΙ ΜΙΝ ΑΓΩΝ ΕΚΛΘΕΝ ΣΑΡΓΗΔΟΝΙΗΝ ΟΘΙ ΠΕΤΡΗΝ
ΚΛΕΙΟΥΣΙΝ ΓΟΤΑΜΟΙΟ ΠΑΡΑ ΡΟΟΝ ΕΡΓΙΝΟΙΟ.
ΛΥΓΑΙΟΙΣ ΕΔΑΜΑΣΣΕ ΡΕΡΙ ΝΕΦΕΕΣΣΙ ΚΑΛΥΤΑΣ.
ΤΩΜΕΝ ΕΠΑΚΡΟΤΑΤΟΙΣΙ ΡΟΔΩΝ ΕΚΑΤΕΡΘΕΝ ΕΡΕΜΝΑΣ
ΣΕΙΟΝ ΑΕΙΡΟΜΕΝΩ ΠΤΕΡΥΓΑΣ ΜΕΓΑ ΘΑΜΒΟΣ ΙΑΕΣΘΑΙ.
ΧΡΥΣΕΙΑΙΣ ΦΟΛΙΑΕΣΣΙ ΔΙΑΥΓΕΑΣ. ΑΜΦΙ ΔΕ ΝΩΤΟΙΣ
ΚΡΑΑΤΟΣ ΕΞ ΥΠΑΤΟΙΟ ΚΑΙ ΑΥΧΕΝΟΣ ΕΝΘΑ ΚΑΙ ΕΝΘΑ
ΚΥΑΝΕΑΙ ΔΟΝΕΟΝΤΟ ΜΕΤΑ ΠΝΟΙΗΙΣΙΝ ΕΘΕΙΡΑΙ.

λούσκης τῆς μιλύας πρὸς αὐτ· κέκροψ δὲ κρέουσα· ὠρίθυια· πρόκρις· ὠριθυί
ας δὲ καὶ βορέου χιόνι χθονία κλωστάρια· ζήτης καὶ κάλαϊς· ὁ δὲ βορέας ἰδὼν
ὠρίθυιαν παίζουσαν ἐν τῷ ἰλισῷ ἁρπάσθη αὐτῆς ἐξ ἧς οὗτοι· Κεκροπίηθεν·
ἡ ἀκρόπολις τῆς ἀττικῆς· κεκροπία ἑκαλεῖτο τὸ πρότερον· Σαρπηδονίκυ
μι· πόλις τῆς ἀττικῆς ἀπὸ σαρπηδόνος τ τῆς θρᾴκης βασιλέως ἀδελφοῦ
πόλυος· τὰ δὲ ἑφεξῆς προσέθηκεν ἐστὶ καὶ ἑτέρα ἐν σαρπηδονία πεδία
τῆς κιλικίας· Επακροτάτοισι ποδῶν· τ σφυροῖς ἢ τ ἀκροτάτοις· Ερεμνὰς
δὲ, ἤτοι κατὰ συγκοπὴν ἐρεβεννὰς· τ τέσι καταπλεκτικὰς· σκολιὰς κυρίως·
ἐξ οὗ μελαίνας· Λυγαίοις· σκολιοῖς κατὰ μετωνυμίαν λύγος γὰρ τὸ σκό
λιος ἀπὸ τ λύγου τ φυτοῦ ὅπερ ἐστὶ συκμὸν καὶ δασύ· Φολιάεσσι· πᾶσι εἴδεσι τ
ποικίλμασι τ πτερῶν· Υπάτης δὲ, ἄκρας κεφαλῆς· ὁ δὲ λόγος ἔστιν ἐμ-

μνὰς πέρυσας κινούμενοι καὶ ἀπληκτικὰς τὴν ἰδέαν.

Οὐ δὲ μὲν ὃ δ' αὖτοῖο πάϊς· Ἄκαστος πωλίχ' ὑὸς εἶμεν κρημνίδα· ἣ ὥς τιν' ὀδὸν ἱππήλυτην· ἣδε πηλέως ἐραδῶσα, αὐτὴ ὡς ἀτέλυχανω δεομένη προλαβοῦσα τὴν πηλέα τῷ ἀνδρὶ καὶ ἱκόρη ὡς πφαμένη αὐτῆς· ὁ δὲ ἐξαλαγῶν τὴν πηλέα ὡς ἐπὶ θήραν ἐς τὸ σήλιον, καὶ ἐλίπων αὐτὴν ἄοπλον ἐν τῷ πηλίῳ ἵνα ὑπὸ θηρίων διαφθαρῇ· ἐπισᾶς δὲ ὁ ἑρμῆς ἣ ὥς τινὸν χείρων ἔδωκεν αὐτῷ ἰφάγοτον κόμην χαιρανῆ ταλ-

ὃΥ ΔΕ ΜΕΝ ὈΥ ΔΑΥΤΟΪΟ ΠΑΪΣ ΜΕΝΕΛΙΝΕΝ ἌΚΑΣΤΟΣ, τῷ ἐπιόντα τυχάνων τὴν θηρίων ἀνίρῃ· ἡγεῖς
ΙΦΘΙΜΟΥ ΓΕΛΙΛΟ ΔΟΜΟΙΣ ἘΝΙ ΠΑΤΡΟΣ ἘΗΟΣ
ΜΙΜΝΑΖΕΙΝ ἌΡΓΟΣ ΤΕ ΘΕΑΣ ὙΠΟΕΡΓΟΣ ἈΘΗΝΗΣ·
ἈΛΛΑ ΡΑ ΚΑΙ ΤΩ ΜΕΛΛΟΝ ἘΝΙΚΡΙΝΘΗΝΑΙ ὉΜΙΛΩΙ.
ΤΟΣΣΟΙ ἈΡΑΙΣΟΝΙΔΗΙ ΣΥΜΜΗΣΤΟΡΕΣ ἩΓΕΡΕΘΟΝΤΟ.
ΤΟΥΣ ΜΕΝ ἈΡΙΣΤΗΑΣ ΜΙΝΥΑΣ ΠΕΡΙΝΑΙΕΤΑΟΝΤΑΣ
ΚΙΚΛΗΣΚΟΝ ΜΑΛΑ ΠΑΝΤΑΣ, ἘΠΕΙ ΜΙΝΥΑΟ ΘΥΓΑΤΡΩΝ

πολῶν τὴν πόλιν ἐπαμῦναι τῷ ἀκάστῳ γυμναὶ, καὶ ἡ αὐτῶς φασι τινὲς ἀνεῖλε τὸν ἄκαστον. ἐδὲ ἐπὶ κίνδυνον αὐτοὺς ἔπεμψεν ὁ πελίας, διὰ τί ὁ υἱὸς αὐτοῦ ἐξήρχετο· ἡ οὗτος μὲν φησιν ἀκούσιος τὸν πατρὸς θάνατος· ὅσοι δὲ ὅτι ἐκέλευσεν ὁ πελίας τὸν ἄρνα ἀρνοῖς κόμφοις σαθῆναι ἵνα ταχέως ἀπολέσῃ αὐτούς· ὁ δὲ ἄρνος τοὐναντίον πεποίηκεν· τὸ δὴ πιστὸν ἔχων παρὰ τὸ τέκτονος ὁ ἄκαστος ἐπέβη· διὰ τοῦτο ὁ ψιλὸς φησὶν Ἀθηνᾶς ὑποθυμοσύνῃσι γενέσθαι αὐτῷ· Ἄρνος τε θοὰς· διὰ τοῦτ' ἄρνα κατασκευάσαι Ἀθηνᾶς προνοίᾳ· Ἐστὶ μινύαο θυγατρῶν· ὁ γὰρ μινύας πολλὰς εἶχεν θυγατέρας· ἡ γὰρ ἰάσων ἀλκιμέδης ἐστὶ τῆς κλυμένης τῆς μινύου θυγατρός· φησὶ χορος ἑπτοκλυμένης φησὶν· φερεκύδης δὲ ἀλκιμέδης τῆς φυλάκου· ἡσιόνης δὲ τῆς δαναοῦ ἡ διὸς γίνεται ὀρχομενός· ἀφοῦ ἡ ἡ πόλις ὀρχομενὸς καλεῖται· ὀρχομενοῦ δὲ ἡ ἐρμίππης τῆς βοιωτοῦ, γίνεται μινύας ἐπίκλησιν· φύσῃ δὲ ποσειδῶνος· ὃς οἰκεῖ ἐν ὀρχομενῷ· ἀφοῦ ὁ λαὸς μινῦαι ἐκλήθησαν· ἐκ δὲ μινύου ἡ κλυμένη λωρας, γίνεται πρόσβων ἡ περικλυμένη ἡ ἐτεοκλυμένη· ἐκ δὲ φανοσύρας τῆς παίονος ἡ μινύου παλλὶν ὀρχομενὸς ἡ διοχθών σὺν ἡ

ἀθάμας. ὁ δὲ σκήψιος δημήτριος φησὶ τοὺς περὶ τὴν ὠλκὸν οἰκοῦντας μινύας προσαγορεύεσθαι. Γαγγαναί. ἀκρωτήριον μαγνησίας. ὠνομάσθη δὲ ἀπὸ τοῦ ἐκεῖ πεπηχθαι τὰ ἄρτεμα. ὁ δὲ σκήψιος, ἀπὸ τῆς πηγαίας πωρίζεσθαι τοὺς τόπους. ἔστι δὲ καὶ γαγγαναί ἀπόλλωνος ἱερόν. Ἀετὸν ὡς νεφέεσσι. πρὸς τὸ γένος καὶ τὴν τύχην καὶ τὴν ἀνδρίαν ἀπιδών. ἀετὸς μὲν τοὺς ἥρωας φησί. νεφέλας δὲ τὸ δημοτικὸν ὄχλον. Πόθι τόσσον ὅμιλον. ἀχυρίως τὸ πόθι. ἔστι γὰρ τῆς ἐν τόπῳ σχέσεως ἀλλ' ὡς τοῦ ποῦ. τὸ δὲ ἔκλοσε βάλῃ, ἀντὶ τοῦ φροντίσῃ. παναχαίαν δὲ τὴν θεσσαλίαν φησίν. ὅτι αὐτὴ πρώτη ἐκλήθη ἀχαΐα. ἀπὸ ἀχαιοῦ τοῦ ξούθου. Πυρὶ δαΐσαν. συμφλέξαν. ἢ προλεμήσαν. καταφθεῖραν. δόμους δὲ τὴν χώραν τὴν σύνεκδοχικῶς. Ἀλλοῦ φυκτὰ κέλευθα. ἀμήχανα φεύξιμος αὐτοῖς ἡ ὁδός. κατὰ ἀνάγκην γάρ ἐστιν. ὃ δὲ ἄπρακτος ὁ ἄπορος. ἀνύσουσι γὰρ ῥαδίως. οἷον δυνήσονται. ἢ ὃ φυκτὰ ἡ οὐκ εὔπλοα. διὰ τοὺς ἐν μέσῳ κινδύνους. Πόμος δὲ ἄπρακτος ἰοῦσιν. ἤγουν ἐν τῷ πλῷ ὁ κίνδυνος. ἢ κατὰ κοιμοῦ τὸ οὐ. ἵνα ἢ ἀνὴρ φυκτὰ κέλευθα. ὃ δὲ ὁ πόνος ἄπρακτος.

ΟΙ ΠΛΕΙΣΤΟΙ ΚΑΙ ΑΡΙΣΤΟΙ ΑΦΑΙΜΑΤΟΣ ΕΥΧΕΤΟΩΝΤΟ
ΕΜΜΕΝΑΙ ΩΣ ΔΕ ΚΑΙ ΑΥΤΟΝ ΙΗΣΟΝΑ ΓΕΙΝΑΤΟ ΜΗΤΗΡ
ΑΛΚΙΜΕΔΗ. ΚΛΥΜΕΝΗΣ ΜΙΝΥΪΔΟΣ ΕΚΓΕΓΑΥΙΑ.
ΑΥΤΑΡ ΕΠΕΙ ΔΜΩΕΣΣΙΝ ΕΠΑΡΤΕΑ ΠΑΝΤΕΤΕΥΚΤΟ
ΟΣΣΑ ΠΕΡ ΕΝΤΥΝΟΝΤΑΙ ΕΠΑΡΤΕΕΣ ΕΝΔΟΘΙ ΝΗΕΣ
ΕΥΤΑΝ ΑΓΗι ΧΡΕΟΣ ΑΝΔΡΑΣ ΥΠΕΙΡ ΑΛΑ ΝΑΥΤΙΛΛΕΣΘΑΙ.
ΔΗ ΤΟΤΕ ΙΣΑΝ ΜΕΤΑ ΝΗΑ ΔΙ ΑΣΤΕΟΣ. ΕΝΘΑ ΠΕΡ ΑΚΤΑΙ
ΚΛΕΙΟΝΤΑΙ ΠΑΓΑΣΑΙ ΜΑΓΝΗΤΙΔΕΣ. ΑΜΦΙ ΔΕ ΛΑΩΝ
ΓΛΗΘΟΥΣΕ ΓΕΡΕΡΧΟΜΕΝΩΝ ΑΜΥΔΙΣ ΘΕΕΝ. ΟΙΔΕ ΦΑΕΙΝΟΙ
ΑΣΤΕΡΕΣ ΩΣ ΝΕΦΕΣΣΙ ΜΕΤΕΓΡΕΠΟΝ. ΩΔΕ ΔΕΚΑΣΤΟΣ
ΕΝΝΕΓΕΝ ΕΙΣΟΡΟΩΝ ΣΥΝ ΤΕΥΧΕΣΙΝ ΑΙΣΣΟΝΤΑΣ.
ΖΕΥ ΑΝΑ. ΤΙΣ ΠΕΛΙΑΟ ΝΟΟΣ. ΠΟΘΙ ΤΟΣΣΟΝ ΟΜΙΛΟΝ
ΗΡΩΩΝ ΓΑΙΗΣ ΓΑΝΑΧΑΙΙΔΟΣ ΕΚΤΟΘΙ ΒΑΛΛΕΙ.
ΑΥΤΗΜΑΡ ΚΑΙ ΔΟΜΟΥΣ ΟΛΟΩι ΠΥΡΙ ΔΗιΩΣΕΙΑΝ
ΑΙΗΤΕΩ ΟΤΕ ΜΗ ΣΦΙΝ ΕΚΩΝ ΔΕΡΑΣ ΕΓΓΥΑΛΙΞΗι.
ΑΛΛΟΥ ΦΥΚΤΑ ΚΕΛΕΥΘΑ. ΠΟΝΟΣ ΑΠΡΗΚΤΟΣ ΙΟΥΣΙΝ.

Πρὸς τὸ αὐτῆμαρ δὲ δόμους ὁλοῷ πυρὶ δηώσειαμ αἰήτεω. ὅτω μήσφιν ἐκὼν δέρος ἐξυαλίξη. οἰδὲ οὕτως ἄστρικτος δύσπρακτος. δύσεργής. δύσκαλος ἔθλος. Νόστοιο τέλος θυμηδὲς ξυμῆρες. μὴ τοῦτο ὡς πρὸς γυναικωίαν φύσιν ἄραμ θαυμαστῶς πρὸς τὰς φύσεις μὴ τοὺς λόγους ἀμφοτέρων ἀνέπλασαν. τοῖς μὲν γὰρ ἀνδράσιν ἐπὶ θρασυτέρα ἡ φύσις, ἄνυσιν μὴ τέλος τῶν μελλόντων ἔσεσθαι. ταῖς δὲ γυναιξὶν ἐπεὶ ἀθωνέστερα, εὐχὰς μὴ ἱκεσίας χρείαν τοιαῦται γὰρ ἐπὶ τὰ μείζω μὴ φοβερώτερα πράγματα τῶν αἰ γυναῖκες. Δηλὴ ἀλκιμέδη. ἐπίπονα. οὐδὲ νοῦς ἐμὴ μὴ ὄφελε. ὅμως δ' οὖν ἦλθω καὶ σοὶ κακὸν ἀλκιμέδη λείψω δὲ καὶ διὰ πρόθυμίαν. καὶ ὃ διεπέλεσας λαμπρῶς τὸ βίον αὐχοῦσα ἐσσὶ τοιούτῳ ὑμῶ. Ἦ τέ οἱ ἦεν πρὸ τοῦ τὸ ἆθλον ἐπίσημον εἶναι. καὶ κῶν δεῖ ἤτοι τὸ ἰδίων ἢ τὸ μόνον ἐπιζωῖσθαι τοῖς ἀργοναύταις. Ὡς ὄφελον μὴ φρίξον. λέγεται γὰρ ὅτι τῆς ἕλλης καταπλωσούσης ἀγωνιῶντι τῷ φρίξῳ κατὰ διὸς βουλήσιν ἐφθέγξατο θαρσύνων αὐτὸ κριός. διασώσειν αὐτοῖς τὸ σκυβάλιον. τοῦτο δὲ αὐτῇ τῇ ἀλκιμέδῃ ἔμελλε κακὸν γενέσθαι τοῦ ὑοῦ ἐκείσω φερομένου. ὅτι δὲ ἐλάλησεν ὁ κριὸς καὶ ἑκαταῖος φησὶν. ἔνιοι δέ φασιν αὐτὸ ἐπικριπρῶρυ σκάφος πλεῦσαι. διονύσιος δὲ ἐν. β. κριὸν φησι φρίξου φόρεα γενέσθαι. καὶ συμπεπλευκέναι αὐτῷ τοὺς κολχούς. διὸ καὶ μεμυθεῦσθαι τὰ περὶ τῆς τοῦ κριοῦ θυσίας αὐτόθι.

Ὡς φάσαν ἔνθα καὶ ἔνθα κατὰ πτόλιν ἀιδὲ γυναῖ-
πολλὰ μάλ' ἀθανάτοισιν ἐς ἀιθέρα χεῖρας ἄει- κες
εὐχόμεναι νόστοιο τέλος θυμηδὲς ὁρᾶσσαι ρον.
ἄλλη δεῖς ἑτέρην ὀλοφύρετο δακρυχέουσα
δειλὴ ἀλκιμέδη. καὶ σοὶ κακὸν ὀτέ περ ἔμπης
ἦλυθεν. οὐδὲ τέλεσσας ἐπ' ἀγλαΐη βιότοιο.
ἀίσων αὖ μέγα δή τι δυσάμμορος ἤ τέ οἱ ἦεν
βέλτερον. εἰ τοπάροιθεν ἐνὶ κτερέεσσιν ἐλυσθεὶς
νειόθι γαίης κεῖτο κακῶν ἔτι νήϊς ἀέθλων.
ὡς ὄφελεν καὶ φρίξον. ὅτ' ὤλετο παρθένος ἕλλη
κύμα μέλαν κριῷ ἄμ' ἐπικλύσαι. ἀλλὰ καὶ αὐτὴν
ἀνδρομέην προέηκε κακὸν τέρας ὥς κεν ἀνίας

Ἐστὶ προμολῆσι τὴν ἐξόλλω τ̃ ἀριστέων. ἀπὸ τ̃ ἁς τὸ ὑμπροσθων μολεῖν ἐν
πεύθεσθαι τὰς στρώτας στροφάσεις τ̃ ὁρῶν στρομολὰς λέγουσι. Βεβολημένη.
λύσκη βλαβῶσα ἢ δυσθυμοῦσα. Οξὺ δ' ἐκάλεσεν. μετενήνεκται ἀπὸ τ̃ κα
τὰ τ̃ ἀφὴν. ὡς σαρὸ μήρων. ὡς δ' ὅταν ὠδίνουσαν ἔχῃ βέλος ὀξὺ. ἄχος δὲ ἐστὶ
σύγχυσις ψυχῆς. λύσκη ἐστὶ πεταμένη. σαφὲς δὲ ἐκ τ̃ λέγειν τ̃ πικτ̃. ἢ δ'
ἄχωϊ οὐ σαι-
δὸς ἀπέφθιτο. ἈΛΚΙΜΈΔΗ ΜΕΤΌΠΙΣΘΕ ΚΑῚ ἌΛΓΕΑ ΜΥΡΊΑ ΘΕΙΉ.
Εν τυπὰς ἐν 260 Αἱ μὲν ἄρ' ὡς ἀγόρευον ἐπὶ προμολῆσι κιόντων.
λεχέεσσιν. ἁ-
γὰμ περϊέσφι ἩΛΘΗ ΔΕ ΔΜΩΕΣΣΙ ΤΕ ΡΟΛΕΣΣΙ ΔΜΩΑΙ ΤΑ ΓΕΡΟΝΤΟ.
γμένος ὡς πάν ΜΗΤΗΡ ΔΑΜΑΣΤΗΝ ΒΕΒΟΛΗΜΕΝΗ. ΟΞΥΔΕΚΑΣΤΗΝ
τα τὰ μέλη ΔΥΝΕΝ ἌΧΟΣ. ΣΥΝ ΔΕ ΣΦΙ ΠΑΤΗΡ ΟΛΟΩΙ ΥΠΟ ΓΗΡΑΙ
ἐκ τυπουῦσθαι ἘΝ ΤΥΠΑΣ ἘΝ ΛΕΧΕΕΣΣΙ ΚΑΛΥΨΑΜΕΝΟΣ ΠΟΛΑΣΚΕΝ.
ἐκ τῆς σφίγξε- 265 Αὐτὰρ ὁ τῶν μὲν ἔπειτα κατέπρηὑνεν ἀνίας
ως. ὁ μὲν ἐν- ΘΑΡΣΥΝΩΝ. ΔΜΩΕΣΣΙ ΔΑΡΗΙΑ ΤΕΥΧΕ' ΑΕΙΡΕΙΝ
τυπὰς ἐν ΠΕΦΡΑΔΕΝ. ΟΙΔΕ ΣΙΓΑ ΚΑΤΗΦΕΕΣ ΗΕΙΡΟΝΤΟ.
χλαίνη κωκα- ΜΗΤΗΡ ΔΩΣ ΤΑ ΠΡΩΤΑ ΠΕΡΕΧΕΥΑΤΟ ΡΗΧΕΕ ΓΑΙΑΙ.
λυμμένος ἐν ΩΣ ἜΧΕΤΟ ΚΛΑΙΟΥΣΑΔΙΝΩΤΕΡΟΝ. ΗΥΤΕ ΚΟΥΡΗ
τυπὰς δὲ λέ- 270 ΟΙΟΘΕΝ ΑΣΓΑΣΙΩΣ. ΠΟΛΙΗΝ ΤΡΟΦΟΝ ΑΜΦΙΠΕΣΟΥΣΑ
γεται ἢ ὁ περϊβε
βλημένος κατὰ τῆς ὄψεως οὕτ̃. ὡς ἢ τ̃ τύφλ διὰ τ̃ ἱματίων φωρεῖσθαι.
Κατηφὲς. κατὰ σχῆσιν διὰ τ̃ λύπην. τὸ δὲ φήρειον παθητικὸν ἀπὸ ἐνεργη-
κοῦ κεῖται τ̃ ἥφαιστον ἐπεχεύατο. ἀντὶ τ̃ ἐπέθηκεν ἐπέβαλεν. Ἀδινώτερον. ὅ-
μοιον τὸ σχῆμα τῷ μελανίτερον ἢ οὕτω φάσα. τὸ γὰρ συγκριτικὸν ἔλαβεν ἀπὸ
τ̃ ἀπολελυμένου. Ηὔτε κούρη. ἀκαταμήλως τ̃ παραβολὴν τέθεικεν. ὑπο-
τίθεται γὰρ γραῦν μὲν τ̃ ἰάσονα. κόρην δὲ τ̃ μήδειαν. ἔδει δὲ φῆσαι κατὰ τὸ
ἐναντίον ταύτα ταξαι. ἀμφιβόλως δὲ φησὶν ὅτι. προσφόρως ὑποκέκριται ὁ ἰάσων. ἢ κα
τὰ τ̃ ἡλικίαν ἀμφὶ κατὰ τ̃ γηροκομίαν τὴν μήδειαν. ἢ γὰρ ἡ γραῦς τ̃ κόρην ἀ-
ναφέρῃ ὡς ἡ μήτηρ πρὸς τὸ ἀφροπόνον διὰ τ̃ ἡλικίαν. ἢ γὰρ τὸ γῆρας ἢ
ἡ βραχεῖα ἡλικία παροικάσει ἢ πρὸς τὸ χρήζειν τῆς ἀφούσης. μήτυα δὲ
ὥσπερ ἀπηνὴς ἐπικαμένη ἐστὶν ὁ σελιάς. τὸ δὲ κιδνάμενον κατὰ πλοῦτον
μὸν ἀπὸ τ̃ κιδνωμένας οὕτω δὲ λέγονται οἱ κατὰ γάμον οἰκεῖοι οἰκιδεσὰ
ἢ κιδνόμενοι. Η ὑκ ἀσὶ τοῦτο ἢ πρὸς τ̃ ἀλκιμέδην. ἢ ὑκ ἀσὶν ἄνοι πᾶσδες

Βίοτον ζαρὺν λείπω τὸ οὖσα ὑπὸ μυρίαν οὖσα κακὴν ζωὴν διάγω τίθεται γὰρ τὸ βίοτος ἡ ἐπὶ τῆς ζωῆς ὡς νῦν ἡ ἐπὶ τοῦ πλούτου. τὸ δὲ ἀγκαλέω ἡ ἀγκάζω καὶ αὐτοῦ πάθους κεῖται. δηλοῖ δὲ τὸ ἐπὶ τῷ αὐλῷ τόπῳ δὲ

ΜΥΡΕΤΑΙ. Ἢ ΟΥΚ ΕΙΣΙΝ ΕΤΑΛΛΟΙ ΚΗΔΕΜΟΝΗΕΣ.
ΑΛΛΑΥΠΟ ΜΗΤΡΥΙΗι, ΒΙΟΤΟΝ ΒΑΡΥΝ ΗΓΗΛΑΖΕΙ.
ΚΑΙ Ε ΝΕΟΝ ΠΟΛΕΕΣΣΙΝ ΟΝΕΙΔΕΣΙΝ ΕΣΤΥΦΕΛΙΞΕΝ
ΤΗι ΔΕ ΤΟΔΥΡΟΜΕΝΗι ΔΕΔΕΤΑΙ ΚΕΑΡ ΕΝΔΟΘΕΝ ΑΤΗι.
ΟΥΔΕΧΕΙ ΕΚΦΑΥΣΑΙ ΤΟΣΣΟΝ ΓΟΟΝ ΟΣΣΟΝ ΟΡΕΧΘΕΙ,
ΩΣ ΑΔΙΝΟΝ ΚΛΑΙΕΣΚΕΝ. ΕΟΝ ΠΑΙΔΑΓΚΑΣ ΕΧΟΥΣΑ
ΑΛΚΙΜΕΔΗ. ΚΑΙ ΤΟΙΟΝ ΕΠΟΣ ΦΑΤΟ ΚΗΔΟΣΥΝΗιΣΙΝ.
ΑΙΘΕΦΕΛΟΝ ΚΕΙΝΗΜΑΡ ΟΤΕΞΕΙΡΟΝΤΟΣ ΑΚΟΥΣΑ
ΔΕΙΛΗ ΕΓΩ ΠΕΛΙΑΟ ΚΑΚΗΝ ΒΑΣΙΛΗΟΣ ΕΦΕΤΜΗΝ.
ΑΥΤΙΚΑΠΟΤΥΧΗΝ ΜΕΘΕΜΕΝ ΚΗΔΕΩΝΤΕ ΛΑΘΕΣΘΑΙ
ΟΦΡΑΥΤΟΣ ΜΕ ΤΕΗιΣΙ ΦΙΛΑΙΣ ΤΑΡΧΥΣΑΟ ΧΕΡΣΙΝ.
ΤΕΚΝΟΝ ΕΜΟΝ. ΤΟ ΓΑΡ ΟΙΟΝ ΕΗΝ ΕΤΙ ΛΟΙΠΟΝ ΕΕΛΔΩΡ
ΕΚ ΣΕΘΕΝ. ΑΛΛΑ ΔΕ ΡΑΝΤΑ ΗΑΛΑΙ ΘΡΕΠΤΗΡΙΑ ΠΕΣΣΩ.

αφίβδην ἡ ἐνέχωσθαι καὶ ἐν τῷ αὐλῷ ἀναφρέφωσθαι. ἐπὶ γὰρ τῶν φησίν ὁ μικρὸς. αἴτω καὶ τὰ σαθμὸμ ποιμμήιομ ἡλάσκουσι. καὶ ὁ σηκωῖμος ἐμὸν μένος ἡλασκαλζει. Ἐκφλῦξαι. ἀντὶ τοῦ ἐκφεῖν. φλύζω δὲ κυρίως τοὺς λέβητας φαμὲν καιομένους ἀναβαλλόντῃ θερμότητι τὸ ὕδωρ πυριᾶσθαι δὲ τὸ ὀρεχθεῖν ὡς ψιθῖν. ἐστὶ δὲ μύκημα φωνῆς ἀνάρρηγμα. ὄμηρος. ψ. ἄλλοι μὲν ζόον ὀρέχθεσκον. δεῖ δὲ μᾶλλον ἀκούεσθαι ἐπὶ τοῦ γένους. ἀναβήναι ἐπὶ τοῦ βαχύνεσθαι ὁμήρος. ἐν ἄλλοισι θυμὸν ὀρέχθων. ἔοικε δὲ τὸ μὲν περιπώμενον εἶναι διὰ τοῦ ο. τὸ δὲ βαρύτονον διὰ τοῦ ω. ἐρέχθω. Ωδε λέγων. σαφῶς τετμημένως. ἀδύνατον γὰρ μητέρα ἐφ ὅσον οὖν τοσοῦτον κίνδυνον ἐξιόντος τοῦ παιδὸς μὴ κλαίειν. Επεὶ ὃ μὲν. πρὸς τὸ παρόμηρον. ὃ γὰρ λίς. πρηξις τέλεσαι κρύεροῖο γόοιο.

Ἀχαιϊάδωσι· ταῖς θωρηκταῖς ἀπὸ ἀχαιοῦ τοῦ φθίου. ὁμηρος· μυρμιδόνες δὲ καλοῦντο οὐδὲ εἷς ἕλληνες καὶ ἀχαιοί· Δμωὶς ὅπως ἐμῇ προεκδόσῃ οὕτως ἔχει δμωὶς ὅπως κεμὲ ἔοισι βιώσομαι ἐν μωλαροισιν· καὶ τὸ ἑξῆς οὕτως οἱ ζυρὴ ἀχέωσι δυσάμορος εὑρηται δὲ καὶ οὕτως σωὶ σόθω φίλε κούρω δυσαμμορος· ὡς ἐπὶ μούνω· ἐπὶ ἀρρώμος δεῖ μοι μὶν εἶχω γὰρ ἡ ἀδελφὴν ἰάσων ἶσ σολύτην ὡς φησὶν ἴβυκος· Μίτρην σρῶτον ἔλυσα· λύσι γὰρ τὰς ζώνας αἱ πρωτοσ τίκτουσαι καὶ ἀνατιθέασιν ἀρτέμιδι· ὄθων καὶ λυσιζώνης ἀρτέμιδος ἱερὸν ἐν ἀθήναις· Κινύρεο· ἐθρήνει· κυρίως δὲ κινύρασθαί ἐστιν ἐπὶ ζώος· ἡ εἰρῆσθαι σαρὰ τὸ κινεῖν τὴν ὠδὴν ἐν τῷ μυκᾶσθαι ἢ ἀσίωμ δὲ εὐρὼμ τὴν ἑτυμολογίαν σαρὰ ἀφ λλοδώρῳ αὐτὴν ὅτι ταῦρος λέγεται σαρὰ τὸ τείνειν τὴν ὠδὴν, μετέθηκω τὴν εὑρωσιν τῆς ἑτυμολογίας· Ετισαδὸν· ἐφεξῆς κεῖσθαι· Ωδω λῖνε· σαθητικὸν ἐνεστῶτος· ἀδύνατον γὰρ μὴ ἐρασθῆναι τοσοῦτον κινδύνου ἐξιόντος τοῦ σαιδὸς μὴ κλαίειν· Ετεὶ δὲ μὶν· σρὸς τὸ σαρόμοιρω· οὐ γὰρ τις σρῆξις πέλεται κρυεροῖο γόοιο·

ΝΥΝ ΓΕ ΜΕΝ Η ΤΟ ΠΑΡΟΙΘΕΝ ΑΧΑΙΪΑΔΕΣΣΙΝ ΑΓΗΤΗ
ΔΜΩΙΣ ΟΠΩΣΚΕΝ ΕΟΙΣΙ ΛΕΛΕΙΤΟΜΑΙ ΕΝ ΜΕΓΑΡΟΙΣΙΝ·
ΣΕΙΟ ΡΟΘΩΙ ΜΙΝΥΘΟΥΣΑ ΔΥΣΑΜΜΟΡΟΣ ΩΙ ΕΡΙ ΡΟΛΛΗΝ
ΑΓΛΑΪΗΝ ΚΑΙ ΚΥΔΟΣ ΕΧΟΝ ΠΑΡΟΣ. Ω ΕΡΙ ΜΟΥΝΩΙ
ΜΙΤΡΗΝ ΡΡΩΤΟΝ ΕΛΥΣΑ ΚΑΙ ΥΣΤΑΤΟΝ· ΕΞΟΧΑ ΓΑΡΜΟΙ·
ΕΙΛΕΙΟΥΣΑ ΘΕΑ ΠΟΛΕΟΣ ΕΜΕΓΗΡΕ ΤΟΚΟΙΟ.
ΩΜΟΙ ΕΜΗΣ ΑΤΗΣ ΤΟ ΜΕΝ ΟΥΔΟΣΟΝ ΟΥΔΕΝΟΝΕΙΡΩΙ
ΩΙΣΑΜΗΝ· ΕΙ ΡΙΖΟΣ ΕΜΟΙ ΚΑΚΟΝ ΕΣΣΕΤΑΛΥΞΑΣ.
Ως ΗΓΕ ΣΤΕΝΑΧΟΥΣΑ ΚΙΝΥΡΕΤΟ. ΤΑΙ ΔΕ ΓΥΝΑΙΚΕΣ
ΑΜΦΙΡΟΛΟΙ ΡΟΑΣΚΟΝ ΕΡΙΣΤΑΔΟΝ. ΑΥΤΑΡ Ο ΤΗΝ ΓΕ
ΜΕΙΛΙΧΙΟΙΣ ΕΠΕΕΣΣΙ ΡΑΡΗΓΟΡΕΩΝ ΡΡΟΣΕΕΙΠΕΝ.
Μή ΜΟΙ ΛΕΥΓΑΛΕΑΣ ΕΝΙΒΑΛΛΕΟ ΜΗΤΗΡ ΑΝΙΑΣ
ΩΔΕ ΛΙΗΝ· ΕΡΕΙ ΟΥ ΜΕΝ ΕΡΗΤΥΣΕΙΣ ΚΑΚΟΤΗΤΟΣ.

Ἀλλ' ἔπικεν • πρὸς τὸ ὁμηρικὸν ἡ τὸ πρὶν ἢ κακὸν ἄλγος πάθωσι • Ἄροι, ο. λάβῃ. ὅθεν ἡ τἄρκιον ἔνιες ἐτυμολογοῦσιν ἀπὸ τ λαμβάνειν ἢ ὠφελεῖσθαι ἐν πλέμῳ ὁ δὲ λόγος ἐστὶ κακῶν κακὸν ἀποίσης • Ἀνιάζουσά περ • ὁ • περ σύνδεσμος ἴβωται πλλάκις ἀντὶ τ γε. ἢ ἀν. μὴ δ' οὕτως ἀγαθός πως ἐών. οὕτως ἀρίσαρχος ἀπέδωκεν. ἐν γὰρ τῷ ἀγαθὸς περ ἐών, τ περ μεταλαμβάνεται τ ἀν. ἢ ἐνταῦθα οἱ νεώτεροι τ περ μεταλαμβάνουσι τ δή. ἀγαθὸς δή ὢν. ἢ φυλόντι περὰ πυμόλῳ πρὸμ. φυγόντι δή ἢ τὸ ἐξῆς οὕτως. τ μοῖραν κατὰ θυμὸν ἀνιάζουσα ὁμοίως λῆψιν φέρειν • Ἔχρη • ἀντὶ τ ἐχρησμῴδησε περὶ τῆς ναυτιλίας • Ἀλάρ μὲ πτάτω • ἐστὶ δὲ τ προφερομένοις τῇ ἀθηνᾷ ἢ ταῖς θεοπροπίαις ἔνι χαίρουσα ἢ ἐστὶ τῇ τ ἀρισέων ἀρωγῇ τ τέσι βοηθοῦσα • Ἀλλὰ σὺ μέν • παρὰ τὸ ὁμηρικὸν • ἀμφὶς οἶκον ἰοῦσα • Μὴ δ' ὄρνις • πάλιν τὸ ὁμηρικὸν • μὴ δέ μοι αὖτε ὄρνις ἀφκωλίη • Κεῖσε δ' ὁμαρτήσουσιν • τὸ κεῖσω ἀντὶ τ κολχίδα • ἢ ἀντὶ τ λιμένα. τὸ δὲ ὁμαρτεῖν ἐνταῦθα μὲν τὸ ἀκολουθῆσαι • ἀμαχοῦ δὲ ἢ τὸ ὁμοῦ τυχεῖν ἔσται δὲ ἀντὶ τ ἑταίροις. κέσι δὲ σύνωνυμος ἡ λέξις κατὰ ἀφκοπὴν δὲ ἐξενήνεκται. πρῶτος δὲ ὅμηρος κέχρηται λέγων. κασιγνήτοι τε ἑταῖρε • Διὸ ἢ κατὰ τὸ πλεῖον ἐκ τ λήρους ἐκφέρεται • ἢ γάρ μοι πάρ νῆϊ ἑτάρτμοι ἢ ἑταῖροι • Προτέρωσε • ἀντὶ τ ἐς τὸ ὑμπροσθεν. ὅμηρος • ἢ δ' ἄρα μοι προτέρω νῆα κίον •

ΑΚΡΥΣΙΝ. ΑΛΛΑΕΤΙ ΚΕΝ ΚΑΙ ΕΠΑΛΓΕΣΙΝ ΑΛΓΟΣ ΑΡΟΙΟ
ΠΗΜΑΤΑ ΓΑΡ ΤΑΪΔΗΛΑ ΘΕΟΙ ΘΝΗΤΟΙΣΙ ΝΕΜΟΥΣΙΝ.
ΤΩΝ ΜΟΙΡΑΝ ΚΑΤΑ ΘΥΜΟΝ ΑΝΙΑΖΟΥΣΑ ΠΕΡ ΕΜΠΗΣ
ΤΛΗΟΙ ΦΕΡΕΙΝ. ΘΑΡΣΕΙ ΔΕ ΣΥΝΗΜΟΣΥΝΗΣΙΝ ΑΘΗΝΗΣ
ΗΔΕ ΘΕΟΓΡΟΠΙΗΣΙΝ. ΕΠΕΙ ΜΑΛΑ ΔΕΞΙΑ ΦΟΙΒΟΣ
ΕΧΡΗ. ΑΤΑΡ ΜΕΤΕΦΕΙΤΑ ΑΡΙΣΤΗΩΝ ΕΓΑΡΩΓΗ.
ΑΛΛΑ ΣΥ ΜΕΝ ΝΥΝ ΑΥΤΟΙ ΜΕΤΑΜΙΠΟΛΟΙΣΙΝ ΕΚΗΛΟΣ
ΜΙΜΝΕ ΔΟΜΟΙΣ. ΜΗ ΔΟΡΝΙΣ ΑΕΙΚΕΛΙΗ ΠΕΛΕ ΝΗΙ.
ΚΕΙΣΕ ΔΟΜΑΡΤΗΣΟΥΣΙΝ ΕΤΑΙ ΑΜΩΕΣ ΤΕ ΚΙΟΝΤΙ.
Η ΚΑΙ ΟΜΕΝ ΠΡΟΤΕΡΩΣΕ ΔΟΜΩΝ ΕΞΩΡΤΟ ΝΕΕΣΘΑΙ

Οἷος δ' ἐκ νήσοιο· οἰκεία ἡ παραβολή. ὁ γὰρ ἰάσων νέος. ἢ ὁ ἀπόλλων νέος· Δῆλον ἀνήγαθέην· Δῆλος μία τῶν κυκλάδων νήσων ἱερὰ ἀπόλλωνος. ἡ πρὶν μὲν Δῆλος. ὕστερον δὲ ἀγερία διὰ τὸ σχῆμα. πάλιν δὲ ὀρτυγία ἀπὸ τῆς ἀδελφῆς τῆς λητοῦς· Ἢ κλάρον· κλάρος πόλις πλησίον κολοφῶνος. ἱερὰ ἀπόλλωνος. ἢ χρηστήριον τοῦ θεοῦ ἀπὸ μαντοῦς τῆς τειρεσίου θυγατρὸς καθιδρυμένον. ἢ ἀπὸ κλάρου τινὸς ἥρωος ὡς θώρηκος. νέαρχος δέ φησιν ὅτι κατὰ κλῆρον ὁ ἀπόλλων ἔλαχε τὴν πόλιν. ἢ ἀπὸ τοῦ κλήρου οὕτως ὠνομάσθαι. οἱ δὲ τὸν βαίδα γωγραφοῦντα φασίν ὅτι ὑπὸ τοῦ ἐστιγωνωακροβίνιον ἀνέλεθαι μαντὼ τὴν τειρεσίου θυγατέρα ἐς δελφοὺς πεμφθῆσαι. ἢ κατὰ χρησμὸν ἀπόλλωνος ἐξερχομένην πρωϊ ἐπὶ σεράκιον τῷ λεβήτιος υἱῷ μικκυναίῳ τὸ γένος. ἢ γεγαμένην αὐτῷ, ἣ τὸν πρειέχετο λόγιον γαμεῖσθαι ᾧ ἂν συναντήσῃ. συμπλεῦσαι ἐκείνῳ φησὶ κολοφῶνα. καὶ κωὶ δυσθυμήσασαν ἐδάκρυσε διὰ τὴν πατρίδος πόρον φησίν. διόπερ ὠνομάσθη κλάρος ἀπὸ τῶν δακρύων. συμφωνεῖ γὰρ τῷ λὸ ρ. ὡς ὕδρηλοὶ ἀντὶ τοῦ ὑδρηροί. λέγεσθαι δὲ ἢ κρήνην ἀναβλύσαι ἀπὸ τῶν δακρύων μαντοῦς καὶ ἀκλάρον. ἢ μαντεῖον ἐκεῖ ἀπόλλωνος αὐτὴ καθίδρυσα. οἱ δὲ κλάρομφασὶ κληθῆναι διὰ τὸ κληρώσασθαι ἐκεῖ τροφὰ ὧνα ἢ ἀρχήν. ὁ δὲ ἰάκιος οὕτως ὠνομάζετο διὰ τὸ νηχρότητα ἢ κακοφημίαν· Κωκυομένων· σὺν τῷ ὀμοῦ κελευομένων ἢ ἐπιφθεγγομένων· Τῷ δὲ ξυμβολίῳ· ὅτι τὸ ξύμβολον ἀργυροῦν ὅτι τε γραικὰ ἢ ὅτι ἱερὰ ἡ ἰφιάς· Οὐδέ πω φάσθαι· προσληπτέον τὸ· ἢ. ὅμως δὲ ἢ λαλῆσαι προσυμβάντα δηλοῖ φάσε. τὸ γὰρ ἔμπαλιν νῦν, ἀντὶ τοῦ ὅμως·

Οἷος δ' ἐκ νήσοιο θυώδεος εἰσιν Ἀπόλλων
Δῆλον ἀνηγαθέην ἠὲ Κλάρον. ἢ ὅγε πυθὼ.
ἢ Λυκίην εὐρεῖαν ἐρὶ ξάνθοιο ῥοῇσι,
Τοῖος ἀνὰ πληθὺν δήμου κίεν. ὦρτο δ' ἀϋτὴ
κεκλομένων ἄμυδις. τῶι δ' ἐξύμβλητο γεραιὴ
ἰφιὰς Ἀρτέμιδος πολιηόχου ἀρήτειρα.
καί μιν δεξιτερῆς χειρὸς κύσεν. οὐδέ τι φάσθαι
ἔμπης, ἰεμένη δύνατο πρόσθεόντος ὁμίλου.
ἀλλὰ μὲν λίπε ταῦτ' παρακλιδὸν οἷα γεραιὴ
ὀρλοτέρων. ὁδὲς πολλῶν ἀποπλαγχθεὶς ἐλιάσθη.

Αὐτὰρ ἐπεὶ ῥα πόλησε εὐαμήτους λίπ' ἀγυιὰς,
ἄκτὴν δ' ἵκανεν παγασηΐδα. τῇ μὲν ἔταῖροι
ἀειδέχα τ' ἀργῴῃ ἄμυδις παρὰ νηὶ μένοντες.
στὴ δ' ἐπὶ προμολῆς οἱ δ' ἀντίοι ἠγερέθοντο.
ἐσδέησαν ἄκαστον ὁμῶς ἄργον τε πόλησε,
νόσφι κατα βλώσκοντας. ἐθάμβησαν δὲ σιδόντες
παῤ συδίῃ, πελίαο παρεκνόον ἰθύνοντας.
δέρμα δὸ μὲν ταύροιο ποδηνεκὲς ἀμφέχε τ' ὤμους
ἄργος ἀρεστορίδης λάχνῃ μέλαν. αὐτὰρ ὁ καλὴν
αἰπλακα. τὴν οἱ ὄπασσε κασιγνήτη πελόπεια.
ἀλλ' ἔμπης τὰ μὲν, τε διεξερέεσθαι ἕκαστα
ἔσχετο. τοὺς δ' ἀγορήνδε συνεδριάασθαι ἄνωγεν.
αὐτοῦ δ' ἀλλομένοις ἐρὶ λαίφεσιν ἡδὲ καὶ ἱστῷ
κεκλιμένῳ μάλα πάντες ἐπισχερῷ ἐδριόωντο.
τοῖσιν δ' αἴσονος υἱὸς ἐυφρονέων μετέειπεν.
Ἀλλὰ μὲν ὅσσα τε νηὶ ἐφοπλίσασθαι ἔοικεν.
πάντα γὰρ εὖ κατὰ κόσμον ἐαρτέα κεῖται ἰοῦσιν.
τῷ οὐκὰν ἀνηνὸν ἐχοίμεθα τοῖο ἕκητι
ναυτιλίης. ὅτε μοῦνον ἐπιπνεύσουσιν ἀῆται.
ἀλλὰ φίλοι ξυνὸς γὰρ ἐς ἑλλάδα νόστος ὀρίσσῳ.
ξυναὶ δ' ἄμμι μέλονται ἐς αἰηταο κέλευθοι
τούνεκα νῦν τὸν ἄριστον ἀφειδήσαντες ἕλεσθε
ὄρχαμον ὑμείων, ᾧ κεν τὰ ἕκαστα μέλοιτο
νείκεα συνθεσίας τε μετὰ ξείνοισι βαλέσθαι.
Ὡς φάτο. πάπτηναν δὲ νέοι θρασὺν ἡρακλῆα.
ἧμενον ἐν μέσσοισι. μιῇ δ' ἐ πάντες ἀυτῇ
σημαίνειν ἐπέτελλον. ὁ δ' αὐτόθεν ἵνθα περ ἧστο
δεξιτερὴν ἀνὰ χεῖρα τανύσσατο φώνησέν τε.

δ' δεξάλο· ἐ
δεξιοῦντο· ἢ
προσωδέχομ,
το· καταβλω
σκοντας· κατε
ρχομένους· κα
ταμολήσκον,
τας τὸ· β· ἀντὶ
τοῦ μ. συμφωνὲς
γὰρ τὸ· β τῷ· μ
ὅθεν καὶ ὁ φω,
μὸς βλωμός·
ἀπὸ τοῦ βλώσ,
κειν διὰ τοῦ βλαι,
μοῦ ὁ ἐξικα,
τέρχωθαι· καὶ
τὸ τὴν βλω,
θρὴν μικρὸς τὴν
ἄχρι τοῦ δέρος
μολίσκου,
σαν· δέρμα
δὲ μὲν· σύνη
θες τὸ ἥρωσι
τὸ δερμάτοφο
ρεῖν·

Μήτις ἐμοὶ τόδε κῦδος ὀπάζετω. οὐ γὰρ ἔγωγε
πείσομαι. ὥστε καὶ ἄλλον ἀναστήσασθαι ἐρύξω.
Αὐτὸς ὅτις ξυνάγειρε καὶ ἀρχεύοι ὁμάδοιο.
Ἦ ῥα μέγα φρονέων. ἐπιδήμενον ὡς ἐκέλευεν
Ἡρακλέης. ἀνὰ δ' αὐτὸς ἀρήϊος ὦρνυτ' ἰήσων
γηθοσύνος. καὶ τοῖα λιλαιομένοις ἀγόρευεν.
Εἰ μὲν δὴ μοι κῦδος ἐπιτρωπᾶτε μέλεσθαι
μηκέτ' ἐπειτ' ὦς καὶ πρὶν ἐρητύοιτο κέλευθα.
Νῦν γε μὲν ἦδη φῶτα ἀρεσσάμενοι θυέεσσιν
δαιτὶ τεντυνώμεσθα παρασχεδὸν ὄφρα δὴ ὦς ἰν
ἀμῶες ἐμοὶ σταθμῶν σημάντορες ὄϊσι μέμηλεν
εὐρὺ βόας ἀγέλη θεν ἐυκρίναντας ἐλάσσαι.
Τόφρα κε νὴ ἐρύσαιμεν ἔσω λὸς ὅπλα τε πάντα
ἐνθέμενοι περάλαχθε κατὰ κληῖδος ἑρετμά.
Τεῖος δὴ καὶ βωμὸν ἑκάεργον ἐμβασίοιο
θείομεν ἀπόλλωνος. ὅ μοι χρείων ὑπέδεκτο
σημανέειν. δείξειν τε πόρους λὸς εἴ κε θύηλαῖς
οὗ ἔθεν ἐξάρχωμαι ἀεθλεύων βασιλῆϊ.
Ἦ ρα. καὶ εἰς ἔργον πρῶτος τράπε τοὶ δὲ ἀνέσταν
πειθόμενοι. ἀποδείματ' ἐρήτριμα νήησαντο.
λείῳ ἐπὶ πλατάμωνι. τὸν οὐκ ἐρέβαλλε θάλασσα
κύμασι. χειμερίη δὲ πάλαι ἀποέκλυσεν ἄλμη.
Νῆα δ' ἐπικρατέως ἄργου ὑποθημοσύνῃσιν
ἔζωσαν πάμπρωτον. ἐϋστρεφὲς ἔνδοθεν ὅπλῳ.
τεινάμενοι ἑκάτερθεν. ἰνεὺ ἀράρισατο γόμφοις
δουρατα. καὶ ῥοθίοιο βίην ἔχοι ἀντιόωσαν.
σκάρτων δ' αἶψα κατ' εὖρος ὅσον περιβάλλεται χῶ-
ρος κατὰ πρῶραν ἔσω λὸς ὀσσάτιον περ ρος.

ἑλκομένη χειρέεσσιν ἐπιδραμέεσθαι ἔμελλεν.
ἀιεὶ δὲ προτέρω χθαμαλώτερον ἐξελάχαινον·
στείρης ἐνδόλκῳσι ξεστὰς στορέσαντο φάλαγκας.
τὴν δὲ κατάντη καίναν. ἐρὶ πρώτῃσι φάλαγξιν
ὥς κεν ὀϊσθαίνουσα δι' ἀυτάων φορέοιτο.
ὑψιδαρέηνθα καὶ ἔνθα μετάστρεπτάντες ἑρετμὰ
πηχύιον προὔχοντα περὶ σκαλμοῖσιν ἔδησαν.
τῶν δ' ἐναμοιβαδὶς αὐτοὶ ἐνέσταθεν ἀμφοτέρωθεν
στέρνα θ' ὁμοῦ καὶ χεῖρας ἐρήλασαν. ἐνδ' ἄρα τῖφυς
βῆσατ' ἰνοτρύνειε νέους κατὰ καιρὸν ἐρύσσαι.
κεκλόμενος δ' ἤϋσε μάλα μέγα. τοὶ δὲ παρᾶσσον
ὤι κράτεϊ βρίσαντε μιῇ στυφέλιξαν ἐρωῇ
νειόθεν ἐξ ἑδρῆς ἐπιδερρώσαντο ῥοδέσσιν.
προπροβιαζόμενοι. ἡδέσρετο πηλιὰς ἀργὼ.
ῥίμφα μάλ. οἱ δ' ἑκάτερθεν ἐπίαχον ἀϊσσόντες.
ἀιδὰρ ὑποτρόπιδι στιβαρῇ στενάχοντο φάλαγκες
τριβόμεναι. περιδέσφιν ἀϊανὴ κήκιε λιγνὺς
βριθοσύνῃ. κατόλισθε δ' ἔσω ἁλὸς. οἱ δέ μιν αὖθι
αὖ ἀνασειράζοντες ἔχον προτέρωσε κιοῦσαν.
σκαλμοῖς δ' ἀμφὶς ἑρετμὰ κατήρτυον ἐνδοθὶ ἱστῶν
λαιφεά τε υρόην τε καὶ ἁρμαλιὴν ἐβάλοντο.
αὐτὰρ ἐρεὶ τὰ ἕκαστα περὶ φραδέως ἀλέγυναν.
καλὴ δὰς μὲν πρῶτα γάλωι. διεμοιρήσαντο.
ἀνδρὶ ἑντυναμένῳ δοιὼ μίαν. ἐκδ' ἄρα μέσσην
ἥρεον ἡρακλῆϊ καὶ ἡρώων ἄτερ ἄλλων.
ἀγκαίωι τεγέης ὅς ῥα πτολίεθρον ἔναιεν
τοῖς μέσσην οἰοῖσιν ἀποκλῆδα λίρεντο
αὖτως. οὐτὶ πάλωι. ἐπιδέτρεπον ἀϊνήσαντες.

Εὐφείρησ. εὐπρόπιδος. Οἰνίαδε τὰ πλαλλία οἷον οἰησία. ἐπφδὴ οἰησεως χρεία τῷ κυβερνήτη. οἱδὲ γλωσσογραφοι τοὺς οἴακας. Νήιον αὐτόβι. ὠκοδόμουν. κατεσκεύαζον. ἀπὸ τὴν τῶ λίθων συνθέσεως. ἢ ἐφ' ἱ νίκησις ἢ. ἐσωρευομ. ἔμφυμ καὶ μκλὺς. καὶ μαὺς ἐμ ἧσωσωύεται ὁ φόρτος.

Επακλίγ. ἐπακτίος ὁ ἐμ ἧ ἀκλὴ τιμόμενος. Τωίωσδ' αὐτ' ἀγέλησμ. ἐνλοσούτω. ἐμ ὅσω ταῦτα ἐποίγν. ηδὲ πρὸ πρόθωσις νῦν ἐσγλόσγ δηλωλική. ἀντὶ τ ἧς τοὺμ προσδεμ ὡς ὁ τεκδ' ἀγαλω προφόωσδω. Δύω βόε. φκότως ἐπὶ δυσὶ προσκλοριαις ἀκλίγ ἐμβασίδω. δύο ζοὺς ἄγσιν. Κυρότεροι. ἐπεὶ ἴσως ἀὶ μέος ὁ ζωὸς ἡ. οἱ τ ἑταίρωμ νεωτωροι τ θισίαμ ἐστίωλουσιν. ἡ ὁ μικρος ἐπὶ τῆς τ νέωμ ζυσίας. κοῦροι μὲμ κρῆρας ἐσεσ. ἐφαντο. ἤτοι οὖμ συγκριλικῶς ἐγιν ἡ πρωτοτύπως. Χέρνιβα. χέρνιβα μὲν οἷς τὰς χεῖρας νίπτγσιν ὕλοχύτας δὲ οἱ μὲμ τὰ κανᾶ. ἐπεὶ ἐπ' αὐτ φέρεται τὰ πρὸς θυσίαμ. οἱδὲ τὰς κριθὰς ἐπειδὴ θυλὰς ἐνέβαλμ τοῖος ζωμοῖς. Αισωνίδα. αἰσωμὶς πόλις τῆς μαγνησίας ἀπὸ τοῦ πάρος ἰάσονος. ὡς ἡ πίνδαρος φησὶ ἡ φερεκύδης. Ἄνυσιν ἡ πώιρα ζόδοῖο. ἄνυσιν τ ἐνέργειαμ. ἢ τ ταχυῆτα ὁμηρος ὅκ ἀνύω φθονέγσα. Πείρα ζόδοῦ αὐτ τ πλοῦμ ἡ τὸ πέρας τῆς ὁδοῦ. Επαίνιος. διὰ τὸ χρησμωδῆσαι τῷ πωλία. ῥητορικῶς δὲ ὥσπερ αἰτίω ζεομένω τοῦ πλοῦ τῷ θεῷ. καὶ τὸ πᾶν πρᾶγμα ἀναλίθησιν ὥσπερ οἰκεῖομ.

ΤΙΦΥΝ ΕΥΣΤΕΙΡΗΣ ΟΙΗΙΑ ΝΗΟΣ ΕΡΥΣΘΑΙ
ΕΝΘΕΝ ΔΑΥ ΛΑΙΓΓΑΣ ΑΛΟΣ ΣΧΕΔΟΝ ΟΧΛΙΖΟΝΤΕΣ
ΝΗΕΟΝ ΑΥΤΟΘΙ ΒΩΜΟΝ ΕΠΑΚΤΙΟΥ ΑΠΟΛΛΩΝΟΣ.
ΑΚΤΙΟΥ ΕΜΒΑΣΙΟΙΟ ΤΕΠΩΝΥΜΟΝ. ΩΚΑ ΔΕ ΤΟΙ ΓΕ
ΣΙΤΡΟΥΣ ΑΖΑΛΕΗΣ ΣΤΟΡΕΣΑΝ ΚΑΘΥΠΕΡΘΕΝ ΕΛΑΙΗΣ
ΤΕΙΩΣ ΔΑΥΤΑΓΕΛΗΘΕΝ ΕΡΙΠΡΟΕΗΚΑΝ ΑΓΟΝΤΕΣ
ΒΟΥΚΟΛΟΙ ΑΙΣΟΝΙΔΑΟ ΑΥΩ ΒΟΕ. ΤΟΥΣ ΔΕΡΥΣΑΝΤΟ
ΚΟΥΡΟΤΕΡΟΙ ΕΤΑΡΩΝ ΒΩΜΟΥ ΣΧΕΔΟΝ. ΟΙ ΔΑΡΕΠΕΙΤΑ
ΧΕΡΝΙΒΑ ΤΟΥΛΟΧΥΤΑΣ ΤΕ ΠΑΡΕΣΧΕΘΟΝ. ΑΥΤΑΡ ΙΗΣΩΝ
ΕΥΧΕΤΟ ΚΕΚΛΟΜΕΝΟΣ ΠΑΤΡΩΙΟΝ ΑΡΟΛΛΩΝΑ.
ΚΛΥΘΙ ΑΝΑΞ ΡΑΓΑΣΑΣ ΤΕ ΡΟΛΙΝ ΤΑΙΣΟΝΙΔΑ ΝΑΙΩΝ
ΗΜΕΤΕΡΟΙΟ ΤΟΚΗΟΣ ΕΡΩΝΥΜΟΝ. ΟΣ ΜΟΙ ΥΠΕΣΤΗΣ
ΠΥΘΟΙ ΧΡΕΙΟΜΕΝΩΙ. ΑΝΥΣΙΝ ΚΑΙ ΠΕΙΡΑΘΟΔΟΙΟ
ΣΕΙΜΑΝΕΕΙΝ. ΑΥΤΟΣ ΓΑΡ ΕΡΑΙΤΙΟΣ ΕΠΛΕΥ ΑΙΟΛΩΝ.
ΑΥΤΟΣ ΝΥΝ ΑΓΕ ΝΗΑ ΣΥΝ ΑΡΤΕΜΕΣΣΙΝ ΕΤΑΙΡΟΙΣ.

Ελλάδα. Ἡμάδα οἱ μὲν, τὴν φθίαν φασὶ συνωνύμως. ἡμεῖς δὲ χώραν ὑφ' ἣν λαμβανομένην εἶναι Ἡμάδα. ἐν μέντοι τῇ αὐτῇ τῇ φθίᾳ ἐνταῦθα δὲ καὶ ὅλην τὴν Ἡμάδα. Ὀξυλίνην. περὶ τῆς ὀρτυγίας φανοδίκος ἐν τοῖς δηλιακοῖς ἱστορικῶν. ἡ Νίκανδρος ἐν Γ τῶν ἀποικικῶν. ἐκ τῆς ἐν Δήλῳ ὀρτυγίας φησὶ τὸ δῆλον ὄνομα

ΚΕΙΣΕΤΕ ΚΑΙ ΠΑΛΙΝΟΡΣΟΝ ΕΣ ΕΛΛΑΔΑ ΤΟΙ ΑΡ ΟΠΙΣΣΩ
ΤΟΣΣΩΝ, ΟΣΣΟΙΚΕΝ ΝΟΣΤΗΣΟΜΕΝ. ΑΓΛΑ Α ΤΑΥΡΩΝ
ΙΡΑ ΠΑΛΙΝ. ΒΩΜΩΙ ΕΠΙΘΗΣΟΜΕΝ. ΑΛΛΑ ΔΕ ΓΥΘΟΙ.
ΑΛΛΑ ΔΕΣ ΟΡΤΥΓΙΗΝ ΑΠΕΡΕΙΣΙΑ ΔΩΡΑ ΚΟΜΙΣΣΩ.
ΝΥΝ ΔΙΟΙ. ΚΑΙ ΤΗΝ ΔΗΜΙΝ ΕΚΗΒΟΛΕ ΔΕΞΟ ΘΥΗΛΗΝ
ΗΝ, ΤΟΙ ΤΗΣ ΔΕΡΙΒΑΘΡΑ ΧΑΡΙΝ ΠΡΟΤΕΘΕΙΜΕΘΑ ΝΗΟΣ
ΠΡΩΤΙΣΤΗΝ ΛΥΣΑΙΜΙΔΑΝΑΞ ΕΠΑΡΗΜΟΝΙ ΜΟΙΡΗ
ΠΕΙΣΜΑΤΑ ΣΗΝ ΔΙΑ ΜΗΤΙΝ ΕΠΙΡΝΕΥΣΕΙΕ ΔΑΗΤΗΣ
ΜΕΙΛΙΧΟΣ. ΩΙΚΕΡΙ ΡΟΝΤΟΝ ΕΛΕΥΣΟΜΕΘΕΥΔΙΟΩΝΤΕΣ.
Η. ΚΑΙ ΑΜΕΥΧΩΛΗΙ ΠΡΟΧΥΤΑΣ ΒΑΛΕ. ΤΩ ΔΕΠΙ ΒΟΥΣΙΝ
ΖΩΣΑΣΘΗΝ ΑΓΚΑΙΟΣ ΥΠΕΡΒΙΟΣ. ΗΡΑΚΛΕΗΣ ΤΕ.
ΗΤΟΙ ΟΜΕΝ ΡΟΠΑΛΩΙ ΜΕΣΣΟΝ ΚΑΡΗ ΑΜΦΙΜΕΤΩΠΑ
ΠΛΗΞΕΝ. Ο ΔΑΟΡΟΟΣ ΑΥΤΟΙ ΡΕΣΩΝ ΕΝΕΡΕΙΣΑΤΟ ΓΑΙΗΙ.
ΑΓΚΑΙΟΣ ΔΕΤΕΡΟΙΟ ΚΑΤΑ ΡΛΑΤΥΝ ΑΥΧΕΝΑ ΚΟΤΑΣ
ΧΑΛΚΕΙΩΙ ΡΕΛΕΚΕΙ ΚΡΑΤΕΡΟΥΣ ΔΙΕΚΕΡΣΕ ΤΕΝΟΝΤΑΣ.

ἀθῆναι γράφω Τάδε. οἱ δ' ἐξ ὀρτυγίας τῆ Τηνίου ὁρμηθέντ. οἱ μέν, Τὴν ἔφωσον. οἱ δὲ, τὸ πρότερον Δῆλον καλουμένην. ἄλλοι δὲ τὴν ὁμώνυμον Τέρμονα σῖκωλίας νῆσον. ὅθεν ὀρτυγίαι πᾶσαι ζοῶνται καὶ ἡδῆλος οὖν ἄχως μεμυθεῦσθαι ἀπὸ τῆς ἀστυρίας μεταμορφώσεως τῆς λητοῦς ἀδελφῆς. ἀμὰ καθὸ πᾶσαι αἱ ὀρτυγίαι ἀποικίαι εἰσὶ τῆς κατ' αὐτωλίαν ὀρτυγίας. Ἐπίβαθρα. ἐπιβατήρια χάριν δὲ. μιαθόμενοι τὸν ὑπὲρ τοῦ ἐπιβῆναι νῦν πρῶτον τῆς νεώς. Προτεθείμεθα. ἀντὶ τοῦ ποιούμενοι γὰρ τὸ ποιῆσαι. Προχύτας. οἱ μὲν τὰς κριθάς. οἱ δὲ τὸ ὕδωρ ὃ ῥάσσειν ἐμβάλλειν εἰς τὸ οὖς τοῦ ἱερείου ἐπὶ τῷ εὐπνευστεῖν τὸ ἱερεῖον. λοιπὴ δὲ ἡσυχία τὸ ζωσασθαι ἀντὶ τοῦ ἀναζῆναι ἢ ἑτοιμασθῆναι σημαίνει δὲ καὶ τὸ ὁπλίσασθαι. Χαλκείῳ πελέκει. Ἀπολλώνιος φησὶν ἐν πρώτῳ τοῦ ὑπομνήματος τὸν σίδηρον ὑπὸ τῶν ἀρχαίων χαλκὸν λέγεσθαι. ἀγνοῶν ὅτι μηδέπω εὑρεθέντος σιδήρου χαλκῷ ἐχρῶντο. ὡς καὶ Ἡσίοδος φησὶ. χαλκῷ δ' ἐργάζοντο. μέλας δ' οὐκ ἔσκε σίδηρος.

Περιῤῥηδὴς κεραέεσσιν· ἐπὶ προσωπων μεθορμῆς καὶ ωνεχθὼις. ἐπιῤῥαγεὶς ἐς τὸ ὔμπροσθεν· ἢ ὄπισθενεχθὼις· ὡς ἡ παρὰ τῷ ἡιλιτῆ· περιῤῥηδὴς δὲ ἁπλῶς κάπωσων. ὁ δὲ ῥύμαχος ἀντὶ τοῦ περιφερόμενος· τὸ κατὰ κύκλον πωσεῖν οὕτω λέγεται. νῦν δὲ ἀντὶ τοῦ ὄπισθεμεχθεὶς ἐς τὸ ἔμπροσθεν· Δημῶ·

τῷ ὄπισθω ἐνὶ λοῦσι τὰ ἰωρεῖα· ἵνα δὴ καὶ σφᾶλωσι. Θικύμενος· τὸ θιγεῖν δὲ ὁ μικρὸς ὄπισθοῦ τοῦ θαυμάζειν λίθησιν. ῥῆσαν τέλαφον. ὁδὲ ἀγελαῖος, ἐπὶ τὸ βλέπειν. Ἑλίκωσι ταῖς τοῦ καπνοῦ συροφαῖς· Πορφυρέαις· τὸ πορφύριζουσαι· ταῖς τοῦ πυρὸς καμπαῖς· ἢ ἁλήσωσιν οἷον τὸ πορφυρίζουσαις· ἐμαργήσ

ΗΡΙΠΕ ΔΑΜΦΟΤΕΡΟΙΣΙ ΠΕΡΙΡΡΗΔΗΣ ΚΕΡΑΕΣΣΙΝ·
ΤΟΥΣ ΔΕΤΑΡΟΙ ΣΦΑΞΑΝΤΕ· ΘΟΩΣ ΔΕΙΡΑΝ ΤΕ ΒΟΕΙΑΣ.
ΚΟΠΤΟΝ. ΔΑΙΤΡΕΥΟΝ ΤΕ ΚΑΙ ΙΕΡΑ ΜΗΡΕΤΑΜΟΝΤΟ.
ΚΑΔΔΑΜΥΔΙΣ ΤΑΓΕ ΠΑΝΤΑ ΚΑΛΥΨΑΝΤΕΣ ΠΥΚΑ ΔΗΜΩι
ΚΑΪΟΝ ΕΠΙ ΣΧΙΖΗΙΣΙΝ. ΟΔΑΚΡΗΤΟΥΣ ΧΕΕ ΛΟΙΒΑΣ
ΑΙΣΟΝΙΔΗΣ ΓΗΘΕΙ ΔΕ ΣΕΛΑΣ ΘΗΕΥΜΕΝΟΣ ΙΑΜΩΝ,
ΠΑΝΤΟΣΕ ΛΑΜΠΟΜΕΝΟΝ ΘΥΕΩΝ ΑΡΟ ΤΟΙΟ ΤΕ ΛΙΓΝΥΝ
ΠΟΡΦΥΡΕΑΙΣ ΕΛΙΚΕΣΣΙΝ ΕΝΑΙΣΙΜΟΝ ΑΪΣΣΟΥΣΑΝ.
ΑΪΤΑ ΔΑΠΗΛΕΓΕΩΣ ΝΟΟΝ ΕΚΦΑΤΟ ΛΗΤΟΪΔΑΟ.
ΥΜΙΝ ΜΕΝ ΔΗ ΜΟΙΡΑ ΘΕΩΝ ΧΡΕΙΩ ΤΕ ΠΕΡΗΣΑΙ
ΕΝΘΑΔΕ ΚΩΑΣ ΕΧΟΝΤΑΣ. ΑΠΕΙΡΕΣΙΟΙ ΔΕΝΙ ΜΕΣΣΩ
ΚΕΙΣΕ ΤΕ ΔΕΥΡΟ ΤΕΑΣΙΝ ΑΝΕΡΧΟΜΕΝΟΙΣΙΝ ΑΕΘΛΟΙ.
ΑΥΤΑΡ ΕΜΟΙ ΘΑΝΕΕΙΝ ΣΤΥΓΕΡΗι ΕΠΙ ΔΑΙΜΟΝΟΣ ΑΙΣΗι
ΤΗΛΟΘΙ ΠΟΥ ΠΕΠΡΩΤΑΙ ΕΠΑΣΙΑΟΣ ΗΠΕΙΡΟΙΟ.
ΩΔΕ ΚΑΚΟΙΣ ΑΕΔΑΩΣ ΕΤΙ ΚΑΙ ΠΑΡΟΣ ΟΙΩΝΟΙΣΙΝ
ΠΟΤΜΟΙ ΕΜΟΝ, ΠΑΤΡΗΣ ΕΞΗΙΟΝ, ΟΦΡΕΙΒΑΙΗΝ
ΝΗΟΣ. ΕΥΚΛΕΙΗ ΔΕ ΔΟΜΟΙΣ ΕΠΙΒΑΝΤΙ ΛΙΠΗΤΑΙ.
ΩΣ ΑΡΕΦΗ. ΚΟΥΡΟΙ ΔΕ ΘΕΟΠΡΟΠΙΗΣ ΑΙΟΝΤΕΣ,
ΝΟΣΤΩι ΜΕΝ ΓΗΘΗΣΑΝ. ΑΧΟΣ ΔΕΛΕΝ ΙΑΜΟΝΟΣ ΑΙΣΗι.

σαις· ἐμαργήσ δὲ ἡ φράσις· Κῶας ἄσυλας· ἔδη ἄγνωτα ἢ πωῖν πρὸς τὸ ὔμῖν· ἢ ὁ ποιητὴς δὲ εἰδεί τοι φίλον ἐστὶν ἐμεῦ ἀφρονέστερον ἐόντα· Ἀσίδος· ἡ ἀσία ὠνομάθη ἀπὸ ἀσίας τῆς προμηθέως μητρὸς καὶ ἀτλαντος· οἱδὲ ἀπὸ τοῦ ἠλιὸν ἀσιν ἔχειν· Ὧδε κακοῖς δεδαὼς· ὑκὲν τὸ καθόλου ἀπ' ἐν τὸ ἐμοῖς βλαβερῶς· ὑπερβατὸν δὲ ἐστὶν ἡ πλοναζὴ ὁ. καὶ. σύνδεσμος λοιπὸ δὲ ἡ ἐξ πρόθεσις· καὶ ἐνηλλα

κται γενικὴ ἀντὶ δοτικῆς· ἐστὶ δὲ ἡ τὸ ῥῆμα συντελικὸν ἀντὶ τοῦ ἐξῆλθον· ὃδε λόγος οὕτως ἔμπροσθεν ἐκ κακῶν οἰωνῶν ἐγνωκὼς τὸ μὲν αὐτοῦ μόρον ἐξῆλθον ἐκ τῆς παγίδος ἵνα ὑμῖν συμπλώσας κλέος ἀπονέκωμαι· Ὀφρέτιβαίην· ὑπερβατόν ἐστι· τὸ δὲ ἐξῆς ὄφρε τιβαίην υἱὸς ἐκ τιβάντι δὲ τῆς υἱὸς ἡ δοξία τοῖκοις λίπριτο· Σταθερόν· ἀντὶ τοῦ καυματηρὸν ἢ θερμόν.

Ἦμος δ' ἠέλιος σταθερὸν παρὰ μεῖβεται ἦμαρ
ἀιδὲ νέον σκοπέλοισιν ὑποσκιόωνται ἄρουραι
δειελινὸν κλίνοντος ὑπὸ ζόφον ἠελίοιο,
τῆμος ἀρηΐδαι πάντες ἐπὶ ταμάθοισι βαθεῖαν
φυλλάδα χεύαμενοι πολιοῦ πρόπαρ αἰγιαλοῖο
κεκλιν[ο]θ' ἑξείης. παρὰ δ' ἔσσεται μυρίον ἕκειτο
εἴδατα καὶ μέθυ λαρὸν ἀφυσσαμένων προχοῆισιν
οἰνοχόων. μετέπειτα δαμοιβαδὶς ἀλλήλοισι
μυθεῦντ'. ὀΐά τε πολλὰ νέοι παρὰ δαιτὶ καὶ οἴνῳ
τερπνῶς ἐτιόωνται ὅτ' ἄατος ὕβρις ἀρείη.
Ἐνθ' αὖ τὰ ἰσονίδης ἀμήχανος εἶν ἑοὶ αὐτῷ,
πορφύρεσκεν ἕκαστα κατηφιόωντι ἐοικώς.
Τόν δ' ἄρ' ὑποφρασθεὶς μεγάλη ὀρὶ νείκεσεν ἴδας.
ἀισονίδη. τίνα τήνδε μετὰ φρεσὶ μῆτιν ἐλίσσεις.
αὖδα ἐνὶ μέσοισι τεὸν νόον. ἠέ σε δάμνᾳ
τάρβος ἐπιπλόμενον τό, τ' ἀνάλκιδας ἄνδρας ἀτύζει.

λέγει δὲ τὸ μὴ σκεμβρίαν ἐκ τοῦ συμβαίμονος ἐπὶ δὴ μὲν σουρανήσας ὁ ἥλιος θερμαίνει μετὰ λύπης. διὰ τὸ παυσαχόβων ἐπίσης ἀπέχειν τῶν ποκφμένων· ἢ διὰ τὸ ἐγκλίνειν. ἢ πορφύρεσκεν δοκεῖ τὸ τὸ κινεῖσθαι ὁ ἥλιος. Πολιοῦ· διὰ τὸ λευκαίνεσθαι ὑπὸ τοῦ κύματος κλυζομένου.

Φυλλάδα δὲ τὰ βάδια τῶν φύλλων· Λαρόν· παρὰ τὸ λίαν ἀκρος. ἢ παρὰ τὸ λῶ τὸ θέλω πεποίηται. ἡσίοδος δέ φησι λαροὶ δέ σφιν ἐλάσσιν· Ἐφιόωνται· παρὰ τὸ ἔνφιαν· ἢ ἐστὶ διὰ λόγων παιδιά· οἷον ἐπεσία τίς οὖσα. παρὰ τὸ ἕπος. διὸ μὴ φιλοῦσι ποτὲ δὲ δασύνεται, ἀντὶ τοῦ ἀκολουθοῦσιν· Ἄατος· ἢ ἄλαν βλαπτικήν· τὸ γὰρ α τὸ πρῶτον, ἐπίτασίς ἐστιν· ὡς ἀχανὲς μὴ ἀχανές· Πορφύρεσκεν ἀντὶ τοῦ κατὰ βάθος ἐνθυμεῖτο· πρφύρα γὰρ ἐστὶ τὸ ἰχθύος ἐνβάθος τῆς θαλάσσης εὑρισκόμενον· ἐμερίμνα δὲ ἡ τῆς ἡσυχῆ τῆς θαλάσσης κίνδυνον·

Ζεὺς τόσον· περὶ τ κύκλωψ ὅ μηρος· ὃ δ' ἂν ἐγὼ διὸς ἄχθος ἀλευάμενος πωφιδοίμην· διὰ τοῦτ αὖτ ἡ ὑπωρκφανία δηλοῦται· ἡ ὅμηρος δὲ ἀσωβῆ αὖτ λέξῃ· καί ῥα ἄνακτος ἐναρίσιον εἵλετο τόξον· Τοῖον μαρήνηθεν· ἀρήνη πόλις πωλοτροφοῦσα· νῦν δὲ ἱππάνα λέγεται ὡς φησι πείσανδρος· φησὶ δὲ ὕστερον ὡς δὲ φέρεις μεσύμπλεγμ· ἀντὶ τοῦ ἀγαθὸν· Χαλίκρητον· τ ἀκρατον· τ χαλῶντας φρένας· ἀθηναιοι δὲ τ ἄκρατον χάλιν λέγουσι· ἀισχύλος δὲ ἡ τὰς βακχας χαλιμίας φησὶ λέγεσθαι· Ἴδμων δὲ οἰκείως τ ἴδμοναῶς μάντιν ὅλα ποιεῖ ἐναντιούμενον τῷ ἰδᾳ ἐχθρῷ ὄντι ἀπόλλωνι Οἰδάνδ· ἐπαίρομαι τῷ ὠρίζ· θρασύνομαι· ἐνεργητικῶς ἢ δὲ μεταφορὰ ἀπὸ τῆς θαλάττης ὅταν ἄρξηται μετεωρίζεσθαι· τὸ ἐπὶ φλύην ἀντὶ τ φλυαρεῖν ἢ λοιδορεῖν· Ἀλωιάδας· τ πωρὶ τοῦτ ἱστορίαν ἢ ὅμηρος οἶδεν· ἐραστοσθένης δὲ γίγαντάς φησιν αὐτούς· διὰ δὲ τὸ ἀναλωθῆναι ὑπὸ τῆς ἄλωεως γυναικὸς· μυθεύεσθαι ὡς ἄλωεως ὄντων· υἱὸς δὲ ἀλωέως ἦν ὁσίοδος· ἀλωέως ἢ ἰφιμεδείας καὶ ποσειδῶνος ἢ ἰφιμεδείας αὐτούς· ἢ ἄλον τὴν ὀλωλείας ὑπὸ τ πατρὸς αὖτ ἐκλισθῆναι· ἧς ὅμηρος μνημονεύει· οἱ τ' ἄλον εἶχον·

ἴστω νῦν δόρυ θοῦρον ὅτῳ περιώσιον ἄλλων
κῦδος ἐνὶ πτολέμοισιν ἀείρομαι· οὐδέ μοι ἔλλει
Ζεὺς τόσον· ὁσσάτιον περ ἐμὸν δόρυ· μὴ νύτι ῥῆμα
λοίγιον ἔσεσθαι· μὴ ἀκράαντον ἄεθλον
ἴδεω ἑπομένοιο καὶ εἰ θεὸς ἀντιόωτο·
τοῖον μαρήνηθεν ἀοσσητῆρα κομίζεις·
ἦ, καὶ ἐπισχόμενον πλεῖον δέρας ἀμφοτέροισι
πῖνε χαλίκρητον λαρὸν μέθυ· δεύετο δοῖνω
χείλεα· κυάνεαί τε γενειάδες· οἱ δὲ μάδησαν
πάντες ὁμῶς· ἴδμων δὲ καὶ ἀμφαδίην ἀγόρευσε·
δαιμόνιε· φρονέεις ὀλοφώϊα καὶ πάρος αὐτῷ·
ἦέ τοι εἰς ἄτην ζωρὸν μέθυ θαρσαλέον κήρ
οἰδάνει ἐν στήθεσσι· θεοὺς δ' ἀνέηκεν ἀτύζειν·
ἄλλοι μῦθοι ἔασι παρήγοροι· οἵσί περ ἀνὴρ
θαρσύνοι ἕταρον· σὺ δ' ἀτάσθαλα πάμπαν ἔειρας
τοῖα φάτις καὶ τοὺς πρὶν ἐπιφλύειν μακάρεσσιν
ὑΐας ἀλωϊάδας· οἷς οὐδὲ σον ἰσοφαρίζεις

Ἐκ δὲ γέλασσω· ἢ τοῦτο κυφότικος σημεῖον· εἴτε ἢ ἰσοκρατης φησί· μὴ τὰ γέλωτα προπετῆ φέρω· Κερ ομίοισιν· ἡρωνδικοῖς· τὸ κέαρ τε μνᾶν ἢ λυπῶν δυαμένοις· ἐστιλλίζωμ δὲ τοῖς ὀφθαλμοῖς· ἐπιμωκώμενος ἐπιλλοι γὰρ οἱ σφαβοί· Ἄγρι νῦν· δι' ἀμφοτέρων ἐπισκώπτει τ' ἴδμονα· πρῶτον μὲν ὡς ἀτεχνῆ μάντιν· δεύτερον δὲ, ὡς μέγα φρονοῦντα ἐπὶ ἀπόλλωνι τῷ πατρὶ ὡς μέγα δυαμένῳ τοὺς ἀυθαλέας καθαιρεῖν· τοῦτο δὲ μετὰ ἀπλῆς δρᾶ λοιδορῶμ· Χρὴ ὠδικλοῖ ἢ τὸ μεταχρωίαις ἢ μοῖραν λογόμενον ἢ τὸ μέλλον μωμωλῖον δὲ, μεταμωλείας ἄξιον· γράφεσθαι δὲ καὶ μεταμώνιον· ὅ ἐστιμάται ομωμωλ ἀμέμφως φερόμενον· ἀπὸ γενικῆς πληθυντικῆς γίνεται κλητικὸς τύψις· ος· τῷ· ι· παραλήγομένος· οἷον ἄμεμων ἀμεμώμιος· ἀνέμων, ἀνωμώμιος· Χωέτενιπταίζων· ἐχωλοῦτο ἢ ὠρτίζετο κακολογῶν ἢ μεμφόμενος· Λαιῇ· κατ' εὐφημισμὸν· τῇ ἀριστερᾷ· πείραζεν δὲ ἀντὶ τοῦ ἥρμοπεν· περιπῆ δὲ ἡ ἀνά· τὸ γὰρ ἐξῆς· ἢ ὀρφεὺς δὲ ἀμὴ ὅτι· ἐκ τῆς ἀνὰ· τὸ ἀναστὰς λέγει· ἀναστὰς δὲ ἢ ὁ ὀρφεὺς· ὁρᾶ δὲ τὸ τῆς μυστικῆς χρήσιμον εἶναι τὰς φαυλότητας ἢ ταῖς φιλονεικίας καταπαύειν· Ἡδδεν δ' ὡς γαῖα· τὴν πρώτην σύγχυσιν τῶν στοιχείων ἄδειν βούλεται ὡς ἕκαστος φιλονεικίας τὸ ἴδιον ἕκαστον μετέσχων ἢ ταξιν ἔλαβεν· οἰκεία δὲ ἢ τοῖς ὑφικνουμένοις φαυλότητι ἢ ὠδή· ὅτι πρέπον ἐστὶ τῆς μαχης παύσασθαι ἢ τὴν οἰκείαν διάθεσιν ἐκφανίζειν·

ἨΝΟΡΕΗΝ. ἜΜΠΗΣ ΔΕ ΘΟΟΙΣ ἘΔΑΜΗΣΑΝ ΟἿΣΤΟΙΣ
ἌΜΦΩ ΛΗΤΟΪΔΑΟ ΚΑΙ ἸΦΘΙΜΟΙ ΠΕΡ ἘΟΝΤΕΣ.
485 ΩΣ ΦΑΤΟ ΔΕΓΕΛΑΣΣΕΝ ἌΛΗΝ ἈΦΑΡΗΪΟΣ ἸΔΑΣ.
ΚΑΙ ΜΙΝ ἘΠΙΛΛΙΖΩΝ ἩΜΕΙΒΕΤΟ ΚΕΡΤΟΜΙΟΙΣΙΝ.
ἌΓΡΕΙ ΝΥΝ ΤΟΔΕ ΣΟΙΣΙ ΘΕΟΠΡΟΠΙΗΣΙΝ ἜΝΙΣΠΕ.
ΕἸ ΚΑΙ ἘΜΟΙ ΤΟΙΟΝΔΕ ΘΕΟΙ ΤΕΛΕΟΥΣΙΝ ὌΛΕΘΡΟΝ,
ΟἾΟΝ ΑΛΩΪΑΔΗΣΙ ΠΑΤΗΡ ΤΕΟΣ ἘΓΓΥΑΛΙΞΕ.
490 ΦΡΑΖΕΟ ΔΟΠΠΩΣ ΧΕΙΡΑΣ ἘΜΑΣ ΣΟΟΣ ἘΞΑΛΕΟΙΟ.
ΧΡΕΙΩ ΘΕΣΠΙΖΩΝ ΜΕΤΑΜΩΝΙΟΝ ἨΚΕΝ ΑΛΩΗΣ
ΧΩΕΤΕΝΙΠΤΑΖΩΝ. ΠΡΟΤΕΡΩΣΕ ΔΕ ΝΕΙΚΟΣ ἘΤΥΧΘΗ,
ΕἸΜΗ ΔΗΡΙΩΝΤΑΣ ὉΜΟΚΛΗΣΑΝΤΕΣ ἙΤΑΙΡΟΙ
ΑὐΤΟΣ ΤΑΙΣΟΝΙΔΗΣ ΚΑΤΕΡΗΤΥΕΝ. ἈΝ ΔΕ ΚΑΙ ὈΡΦΕΥΣ
495 ΛΑΙΗ ἈΝΑΣΧΟΜΕΝΟΣ ΚΙΘΑΡΙΝ ΠΕΙΡΑΖΕΝ ἈΟΙΔΗΣ.
ἩΕΙΔΕΝ ἈΩΣ ΓΑΪΑ ΚΑΙ ὈΥΡΑΝΟΣ, ἨΔΕ ΘΑΛΑΣΣΑ
ΤΟΠΡΙΝ ἘΠΑΛΛΗΛΟΙΣΙ ΜΙΗ ΣΥΝΑΡΗΡΟΤΑ ΜΟΡΦΗ.

Νεικεος ἐξ ὁλοοῖο· ἐμπεδοκλῆς φησὶν ὅτι συγκεχυμένων ἁπάντων τὸ πρότερον νεῖκος ἡ φιλία παραπεμφθεῖσα τῇ διακρίσιν ἐργάσατο. χωρὶς δὲ τούτων οὐδὲν δύνασθαι γενέσθαι. ὡς ἔπεσθαι ὡς φησὶ μὴ δὲ ἀργολέναι· ὁ δὲ θαλῆς ἀρχὴν ὑπεστήσατο πάντων τὸ ὕδωρ. λαβὼν παρὰ τῶν ἀρχαίων λέγοντος· ὠκεανὸν μὲν πάντων ὕδωρ καὶ γαῖαν γενέσθαι· καὶ ζῆνα τὸν δὲ τοῦτο παρὰ τοῖς ὅλοις ὕδωρ εἶναι φησί. οὐρανὸν ἰζάνοντος· ἰλὺν γίνεσθαι· ἧς πήγνυμένης· καὶ τὴν γῆν γεωμετρεῖσθαι· ἥλιον δὲ ἕρωτα γεγονέναι καθ' ἡσίοδον· ἵνα τὸ πῦρ παραστήσῃ. πυρώδες δὲ ἕρωντα πάσης ἔρως· ἀναξαγόρας δὲ μυρίους ἥλιον φησὶν εἶναι ἐξ οὗ τὰ σώματα γίνεσθαι. διὸ καὶ βυρίπιδης γνώριμος αὐτῷ γεγονὼς χρυσέαν βῶλον τὸν ἥλιον εἶπε. τὸν δὲ σελήνην οἰκεῖον ἀναξαγόρας χώραν πλατείαν ἀπεφαίνεται. ἐν ᾗ δοκεῖ ὁ νεμεαῖος λέων πεπλοκέναι. Δικταῖον· τὸ κρητικὸν ἔνθα ἀνεθρέφη ὁ ζεὺς· ὡς καὶ μαχοσιφορεῖ· Οὐρεα· δουρῖς φησὶ τοὺς ὑπὸ τῶν γιγάντων κατενεχθέντας λίθους τοὺς μὲν εἰς τὴν θάλασσαν πεσόντας γενέσθαι νήσους· τοὺς δὲ εἰς τὴν γῆν ὄρη·

ΝΕΙΚΕΟΣ ἘΞ ὈΛΟΟΦΙΟ ΔΙΕΚΡΙΘΕΝ ἈΜΦΙΣ ἜΚΑΣΤΑ.
ἩΔΩΣ ἜΜΠΕΔΟΝ ἈΙΕΝ ἘΝ ἀΙΘΕΡΕΙ ΤΕΚΜΑΡ ἜΧΟΥΣΙΝ
ἌΣΤΡΑ ΣΕΛΗΝΑΙΗ ΤΕ ΚΑΙ ἩΕΛΙΟΙΟ ΚΕΛΕΥΘΟΙ.
ὈΥΡΕΑ ΤΩΣ ἈΝΕΤΕΙΛΕ. ΚΑΙ ὡΣ ΠΟΤΑΜΟΙ ΚΕΛΑΔΟΝΤΕΣ
ΑΥΤΗΣΙΝ ΝΥΜΦΗΣΙ ΚΑΙ ἙΡΠΕΤΑ ΠΑΝΤΕΓΕΝΟΝΤΟ.
ἩΕΙΔΕΝ ΔΩΣ ΠΡΩΤΟΝ ὈΦΙΩΝ ΕΥΡΥΝΟΜΗ ΤΕ
ὨΚΕΑΝΙΣ ΝΙΦΟΕΝΤΟΣ ἜΧΟΝ ΚΡΑΤΟΣ ὈΥΛΥΜΠΟΙΟ.
ὭΣΤΕ ΒΙΗ ΚΑΙ ΧΕΡΣΙΝ ὉΜΕΝ ΚΡΟΝΩ ΕΙΚΑΘΕ ΤΙΜΗΣ.
ἩΔΕ ΡΕΗ ἜΠΕΣΟΝ ΔΕΝΙ ΚΥΜΑΣΙΝ ὨΚΕΑΝΟΙΟ.
ὈΙΔΕ ΤΕΩΣ ΜΑΚΑΡΕΣΣΙ ΘΕΟΙΣ ΤΙΤΗΣΙΝ ἈΝΑΣΣΟΝ.
ὍΦΡΑ ΖΕΥΣ ἜΤΙ ΚΟΥΡΟΣ ἜΤΙ ΦΡΕΣΙ ΝΗΠΙΑ ΕΙΔΩΣ
ΔΙΚΤΑΙΟΝ ΝΑΙΕΣΚΕΝ ὙΠὸ ΣΠΕΟΣ. ὈΙΔΕ ΜΙΝ ὈΥΡΩ
ΓΗΓΕΝΕΕΣ ΚΥΚΛΩΠΕΣ ἘΚΑΡΤΥΝΑΝΤΟ ΚΕΡΑΥΝΩΙ.
ΒΡΟΝΤΗΙ ΤΕ ΣΤΕΡΟΠΗΙ ΤΕ. ΤΑ ΓΑΡ ΔΙΙ ΚΥΔΟΣ ὈΠΑΖΕΙ.
Η. ΚΑΙ ὉΜΕΝ ΦΟΡΜΙΓΓΑ ΣΥΝ ἈΜΒΡΟΣΙΗΙ ΣΧΕΘΕΝ ΑΥΔΗΙ

Τοὶ δ' ἄμοτον· ἀντὶ τοῦ ἀμότως· ἢ ἀκορέστως· ὃδε νοῦς· λήξαντος δὲ τῆς ὠδῖς ἀ
πλήρωτοι αὐτῆς ὄντες ἔτι προσωτάκεσαν τὰς κεφαλὰς ἀπατεῖ κότδυ τὰ
ωτα ἢ ἡρεμοῦντες ἐν ἡσυχίᾳ· τοιαύτη ἡδονῇ συνείχοντο· Κηληθμῷ·
ἐν δὲ τῇ προεκδύσει μετὰ τοῦ γέγραπται. ἦμος δὲ βραδύτατα φαίνεται τῇ δέ,
πὶ νύκτα ζαθύσιον ἑκάτοιο κατ' αὖθι δυνομένοισι τῆμος ἄρ' ἐκλίνθεν πνοιὴ
πέσεν· ὧρτο δὲ τῖφος κακλόμενος βαίνων ἐπὶ σέλμασι τοὶ δ' ἄϊσαν· ἐξῆς δὲ
τ' ἐκκριμένων σμερδαλέον δὲ λιμήν· Οὐδέπω δὴν μεδέπτα· οὕτως ἀνα

Τοὶ ἄμοτον λήξαντος ἔτι προύχοντο κάρηνα.
πάντες ὁμῶς ὀρθοῖσιν ἐπούασιν ἠρεμέοντες
κηληθμῷ τοῖον σφιν ἐνέλλιπε θέλκτιν' οἰδήν.
οὐδέ τι δὴν μετέπειτα κερασσάμενοι δὴ λοιβάς.
ἣ θέμις ἐστὶ τέως ἐπί τε γλώσσῃσι χέονται

γρεωστέον τ' φράσιν ἔπεσθαι· ἢ κἀπὶ δὴν δὲ μετὰ χρόνον κεραίσαντ'. ἀντὶ τ' εὐθέως μὴ μελλίγον·

Ἡ θέμις· ὅτι ἔθος ἦν τ' παλαιοῖς κρατῆρα κίρνᾶν ὅτε μέλλοιεν καθεύδειν·
μὴ ἵας γλώσσας τ' ἰωρῶν ἐπιθύειν τῷ ἑρμῇ· μὴ ἐσιὼν δὲν οἶνον μὴ ἴσως
φυσικῶς ἐστὶ γὰρ ἑρμῆς λόγος εἶναι· παραδέδοται. ὄργανον δὲ αὐτ' ἡ γλῶ
σσα ἢ ἵς ὑπηρέτησε τοῖς ἠρωσὶ φοίτως τῷ ἑρμῇ αὐτ' θύσιν· μὴ ὅμε
ρος· γλώσσας δ' ἐν πυρὶ βάλλον· Διρκίδας δὲ ἐν τ' μεγαρικοῖς ἱεροῖ ὅτι ἀλ
κάθους ὁ πέλοπος διὰ τ' χρυσίππου φόνον φυγὰς δ' θεὶς ἐκ μεγάρων, ἀπήρ,
χετο κατοικήσων ἐς ἑτέραν πόλιν· μὴ δὴ πωριπωσῶν λέοντι λυμαινομένῳ
τὰ μέγαρα ἐφ' ὃν μὴ ἕτεροι ἦσαν ἀπεγαλμένοι ὑπὸ τ' βασιλέως τ' μεγά
ρων καταγωνίζωνται τ' τον· μὴ τ' γλῶτταν αὐτ' ἐς πύραν θέμενος ἐπανῆλθεν
αὖθις ἐς τὰ μέγαρα· μὴ ἀπαγγέλοντ' τ' ἀπεγαλμένων ἐπὶ τ' θύραν ὅτι αὐ,
τοί φσιν οἱ καταγωνισμένοι, τὸ χρηστὸν προσκομίσας τ' πύραν ἤλεγξεν αὐ,
τοὺς· διὸ πορ χύσας τ' θεοῖς ὁ βασιλεὺς τὸ τελευταῖον τ' γλῶσαν ἐπέβλε
κεν τ' βωμοῖς· μὴ ἀπὸ τότε ἔθος τ' το διέμεμεν μεγαρεῦσι·
Φιλόχορος δ' ἐν τῷ περὶ θυσιῶν φησὶν ὅτι τὸ κάλλιστον τ' σώματος μὴ πρω
τεῖον ἐστὶ μὴ ὄμμος· ἀπ' ἄκρας τ' μυελ' γλώσσας· ἀντὶ τ' σαυέλους λόγους·

Εν γαρ οι δορϋ. πιθανως εκ της δωδωνιδος φησι δρϋος το ξυλον ειναι εν τη αρχη το φωνηεν. εστι ηϳ αυλη εφθεγετο ως φησιν ομηρος. οφρα θεοιο εκ δρϋ ος ϋψικομοιο ϛυλην επακουσοι. οι δ αμα σελλοι. τας τε ερετ καθε δρας τα σελι δωματα. και φυλου δε το πλατυ ξυλον σελμα λεγεται ηϳ σελιδωμα. οθεν και τας σωλιδας τε ραψωδιων δια το πλατος φαμεν. Ροαιμ υπεκλυσθη. και αυλω επικαθεσθεν δι κατα θων παρα τοις πσι μαλλον εστι κλυσθη κ ροσις της μεως ηϳ εν βαβη της θαλαττης εγενετο τω ϛαρη τ ηρωος. Η ενι πυθοι εν τη δηλω το δε εξης ουτως. καθαπερ ηι φοι εν δελφοις η εν δηλω η εν ισμηνω πυρι τ ϛομον τ απολλωνος χορον φησαντες προς το της κιθαρας μελος ηρμοσμενως κροϋουσιν τοις πσιν ουτω ηϳ ουτοι τη τ ορφεως κιθαρα κλουμενοι σφοδροτερον προς τ κωπηλασιαν ηισαν το δε εξης ομαρτη ξηναωσιν. ιδε υπο προθυσις παρηκται ως παρομηρω υπαι πολλα νειατον ιδης.

λιθομεναις. ὕπνου δὲ διὰ κνέφας ἐμνώοντο.
Αὐτὰρ ὅ τ᾽ ἀιγλήεσσα φαεινῶις ὄμμασιν ἠὼς
πηλίου ἀιπεινὰς ἴδεν ἄκριας. ἐκ δ᾽ ἀνέμοιο
εὐδιοι ἐκλύζοντο. τινασσομένης δ᾽ ἀλὸς ἄκραι,
δὴ τότ᾽ ἀνέγρετο τῖφυς. ἄφαρ δ᾽ ὀρόθυνεν ἑταίρους
βαινέμεναι ἐπὶ νῆα. καὶ ἀρτύνασθαι ἐρετμά.
σμερδαλέον δὲ λιμὴν παγασήϊος ἠδὲ καὶ αὐτὴ
ῥηλιὰς ἴαχεν ἀργώ. ἐρισμάραγος νέεσθαι.
ἐν γὰρ οἱ δόρυ θεῖον ἐλήλατο. τὸ ῥ᾽ ἀνὰ μέσσην
στεῖραν ἀθηναίη δωδωνίδος ἥρμοσε φηγοῦ.
οἱ δ᾽ ἀνὰ σέλματα βάντες ἐπισχερὼ ἀλλήλοισιν
ὡς ἑδάσαντο πάροιθεν ἐρεσσέμεν ὧι ἐνὶ χώρωι.
εὐκόσμως σφετέροισι παρήμενοι ἐρίουνον.
μέσσωι δ᾽ ἀγκαίος μέγα τε σθένος ἡρακλῆος
ἴζανον. ἄγχι δέ οἱ ῥοπαλον θέτο. καὶ οἱ ἐνερθε
ποσσὶν ὑπεκλύσθη νηὸς τρόπις εἰλκετο δηθὰ
πείσματα καὶ μέθυ λεῖβον ὑπερθάλος. αὐτὰρ ἰήσων
δακρυόεις γαίης ἀπὸ πατρίδος ὄμματ᾽ ἔνεικεν.
Οἱ δ᾽ ὥστε θεοὶ ἐθεοι ϛοίβωι χορὸν ἢ ἐνὶ πυθοῖ.

Ισμηνοῖο. ἰσμηνὸς ἥλιος βοιωτίας. ἀφ' οὗ ἰσμηνίᾳ ἀπόλλωνος ἱερόν. Κή
κιεν ἄλμη. ἀνεδίδοτο. ἡ ἐνεπίδα ἐκ τῶν ἱερῶν τῆς νεὼς ἡ θάλασσα. Μορ
μύρουσα ἀφνῶς παραστομέμη ἡ κινουμένη φοβερῶς. ἐν δὲ τῇ προσκλίσει
μορμύρουσα τυπῆσιν ἐριαθενέων μένε ἀνδῶν. Τεύχεα. ἡ κόσμος τῆς νε-

ἢ ποὺ ἐν ὀρτυγίῃ ἢ ἐφ' ὕδασιν ἰσμηνοῖο
στησάμενοι φόρμιγγος ὑπὸ περὶ βωμὸν ὁμάρτῃ
ἐμμελέως κραιπνοῖσι ῥέδον ἡήσσωσι ῥόδεσσιν.
Ὡς ὑπόρφιος κιθάρῃ πέπληγον ἐρετμοῖς
πόντου λάβρον ὕδωρ. ἐπὶ δὲ ῥόθια καύζοντο.
ἀφρῷ δ' ἔνθα καὶ ἔνθα κελαινὴ ἐκήκιεν ἅλμη.
δεινὸν μορμύρουσα ἐρισθενέων μένει ἀνδρῶν.
στράπτε δ' ὑπηελίῳ φόγγι εἰκελα νηὸς ἰούσης
τεύχεα. μακραὶ δ' αἰὲν ἐλευκαίνοντο κέλευθοι
ἀτρυτὸς ὡς χλοερὸιο διειδομένη ῥεθίοιο.
πάντες δ' οὐρανόθεν λεῦσσον θεοὶ ἤματι κείνῳ
νῆα. καὶ ἡμιθέων ἀνδρῶν μένος. οἱ τὸ τάριστοι
πόντον ἐπιπλώεσκον ἐπ' ἀκροτάτοισι δὲ νύμφαι
πηλιάδες κορυφῇσιν ἐθάμβεον εἰσορόωσαι
ἔργον ἀθηναίης ἰτωνίδος. ἦδε καὶ αὐτοὺς
ἥρωας χείρεσσιν ἐπικραδάοντας ἐρετμά.

ὡς φάσθασιν ὁπλα περὶ θέναι. Μακραὶ δ' αἰὲν ἐνοὺς ἐλευκαίνετο δὲ τὸ ὕδωρ καθάπερ ἀτρύτοιο διαυγὲς χλοερουῦλος πεδίου ἢ ἄλως ὡς δὴ λέγεται ἡ ὁδὸς πεδίου μετα ξὺ χλοηφόρου. οὕτω καὶ ὁ τύπος τῆς νεὼς ἐφαίνετο. Πάντες δ' ὀρανόθεν διὰ τοῦτο ἐζεβαιώσατο καὶ τοὺς θεοὺς σκοπεῖν καὶ θαυμάζειν τὸ πλοῦν. ἢ γὰρ ἀπλῶς τινες ναῦται ἦσαν. ἀλλ' ἡμίθεοι. τὸ δὲ νῆα ὑπὸ ἀθηνᾶς ἐργασμένην πρὸς πάντα θαῦμα κεῖται. Ἀθηναίης ἰτωνίδος. γράφεται καὶ ἰτωνίδος ἰτωνία δὲ ἀθηνᾶς ἐστιν ἱερὸν ἐν κορωνείᾳ τῆς βοιωτίας ὁ μέντοι ἀπόλλωνιος οὐκ ἂν λέγοι τὴν ἀθηνᾶν ἐστὶ κατασκευὴ τῆς ἀργοῦς ἀπὸ τῆς ἐν ἰτωνίᾳ κλήσεως.

μᾶλλον δὲ ἀπὸ θεσσαλικῆς ἰτωνίας· περὶ ἧς ἑκαταῖος μὲν ἐν τῇ πρώτῃ τῆς ἱστορίων λέξεώς φησιν· ἀρμενίδας δὲ ἐν τοῖς βοιωτιακοῖς ἀμφικτύονος γὰρ ἰτωνόν ἐν θεσσαλίᾳ γυναῖκα γενέσθαι. ἀφ' οὗ ἴτων πόλις ἡ ἰτωνὶς ἀθηνᾶ· μέμνηται καὶ ἀλέξανδρος ἐν πρώτῳ καρυκῶν ὑπομνημάτων· πολίχνη δέ ἐστι κύμαιος ἀττικὴ· τῷ ἀργαλέῳ ἔνθα τὰ κύμαια περιάγυια. Σχίδας ἐν θεσσαλικοῖς φησιν ἱξίονος γὰρ εἶναι χώρωνα· ὡς πρηξίους λοιδοροῦντος τὸν κενταύρων· ὃς δὲ τὴν γιγαντομαχίαν πρῶτος ἔφη· φησὶν ὅτι ὁ κρόνος μεταμορφωθεὶς εἰς ἵππον ἐμίγη φιλύρᾳ τῇ ὠκεανοῦ· διὸ περ καὶ ἱππόκενταυροι γένος ἐγεννήθη ὁ χείρων. τοῦτον δὲ γυνὴ χαρικλὼ ἑκάτου δὲ παρθένον ἔτεκεν ἑκάτη χώρωνος· καὶ ὅτι φιλάνθρωπος καὶ ὅτι δικαιότατος κενταύρων· καὶ διὰ τὴν οἰκειότητα τὴν πρὸς τὸν ἀσκληπιὸν τὸν ἀσκληπιὸν γὰρ ἔμαθε τὴν ἰατρικήν· ὅθεν καὶ ἰάσων ἐκλήθη παρὰ τοῖς ἴασιν· Κλείδημος ἀχιλλᾶ· ἀκολούθησεν ἀπολλώνιος τῷ μεθόμικρον ποιήσας· ὑπὸ χείρωνος λέγων τὸν ἀχιλλέα ῥαφῆναι· ὁ μιμος δὲ ἄλλοι οὕτον λέγει· διαστεφωνήκασι δὲ καὶ περὶ τῆς αὐτοῦ μητρός· ἐκεῖνος γὰρ φησὶ ταχὺ τὴν ποδὸς αὐτοῦ ἀπαφαίνεσθαι. λυσίμαχος ὁ ἀλεξανδρεὺς ἐν τῷ δευτέρῳ τῶν νόστων κατὰ λέξιν λέγων.

Αὐτὰρ ὅγ' ἐξ ὑγρὴν ὄρεος κίεν ἄγχι θαλάσσης
χείρων φιλλυρίδης. πολιὴ δέ μιν ἀμφὶ κύματος ἀγὴ
τέγγε πόδας. καὶ πολλὰ βαρείη χειρὶ κελεύων
νόστον ἐπευφήμησεν ἀκηδέα νισσομένοισι.
σὺν καὶ οἱ παράκοιτις ἐρωλέην ὀρεουσὰ
γηλείδην ἀχιλῆα φίλως ἐδιδάσκετο πατρί.
οἷά δ' ὅτε λιμένος περιηγέα κάλλιγον ἀκτὴν
φραδμοσύνη μήτι τε δαίφρονος ἀγνιάδαο
τίφυος. ὅς ῥ' ἐνὶ χερσὶν εὖξοα τεχνήεντως
πηδάλι' ἀμφιέπεσκε φέρεσθαι ἐσιθύνοι.

Γλαῦκος δὲ ὁ ἀνθεδόνιος ἐν τῷ περὶ τῶν ἐν ἀρκαδίᾳ ἡρώων καὶ ἐν τῷ περὶ τῶν ἐν βοιωτίᾳ φησὶν ὅτι ὁ χείρων ἐν πηλίῳ ὄρει ἐγένετο· καὶ ἐν τῷ περὶ τῶν ἐν θεσσαλίᾳ ἐν τῷ περὶ τῶν ἐν εὐβοίᾳ· καὶ ἐν τῷ περὶ τῶν ἐν ἀττικῇ· καὶ ἐν τῷ περὶ τῶν ἐν ἀρκαδίᾳ· καὶ ἐν τῷ περὶ τῶν ἐν ἀχαΐᾳ· καὶ ἐν τῷ περὶ τῶν ἐν ἠλείᾳ· καὶ ἐν τῷ περὶ τῶν ἐν μεσσηνίᾳ· καὶ ἐν τῷ περὶ τῶν ἐν λακωνίᾳ· καὶ ἐν τῷ περὶ τῶν ἐν κρήτῃ· καὶ ἐν τῷ περὶ τῶν ἐν κύπρῳ· καὶ ἐν τῷ περὶ τῶν ἐν αἰγύπτῳ· καὶ ἐν τῷ περὶ τῶν ἐν λιβύῃ· καὶ ἐν τῷ περὶ τῶν ἐν ἀσίᾳ· καὶ ἐν τῷ περὶ τῶν ἐν ἰνδοῖς· καὶ ἐν τῷ περὶ τῶν ἐν ὑπερβορέοις· καὶ ἐν τῷ περὶ τῶν ἐν ἑσπερίᾳ· καὶ ἐν τῷ περὶ τῶν ἐν ὠκεανῷ· καὶ ἐν τῷ περὶ τῶν ἐν ἀφρικῇ· καὶ ἐν τῷ περὶ τῶν ἐν ἀσκληπιοῦ

Μωσόμυ· ἰσοδόκη· ὁπλίσθαι ὁ ἰσὸς μὴ κλίνεσθαι· Προτόνας δὲ τὰ ἐξ ἑκατέρου μέρους τοῦ ἰσοῦ ἐστὶ τὴν πρώραν μὴ τὴν πρύμναν ἐκπίπτοντα σχοινία· ἠλακάτη δὲ λέγεται, τὸ λεπτότατον μὴ ἀκροτάτου μέρος τοῦ ἰσοῦ καὶ τὰ ἱμάτια ἀθένην· ὑπὲρ ὃ ἐστὶ τὸ καρχήσιον· ἰκρίον δὲ, οἱ μὲν μέρος τοῦ ἰσοῦ λέγουσι· βέλτιον δὲ νοεῖν ἰκρίον τὴν καλουμένην κωραίαν· ἧς τὰ ἄκρα, ἀκρότερα λέγονται· λέσται δὲ ἰκρία μὴ τὰ σανιδώματα, ὃς οἱ πάντες προσκεῖται· πωρόναι δὲ τοὺς παντα-

ΔΗ ΡΑ ΤΟΤΕ ΜΕΓΑΝ ΙΣΤΟΝ ΕΝΕΣΤΗΣΑΝΤΟ ΜΕΣΟΔΜΗΙ·
ΔΗΣΑΝ ΔΕ ΠΡΟΤΟΝΟΙΣΙ ΤΑΝΥΣΣΑΜΕΝΟΙ ΕΚΑΤΕΡΘΕΝ·
ΚΑΔΔΑΥΤΟΥΛΙΝΑ ΧΕΥΟΝ ΕΠΗΛΑΚΑΤΗΝ ΕΡΥΣΑΝΤΕΣ·
ΕΝ ΔΕ ΛΙΓΥΣ ΠΕΣΕΝ ΟΥΡΟΣ ΕΠΙΚΡΙΟΦΙΝ ΔΕ ΚΑΛΩΑΣ
ΞΕΣΤΗΙΣΙΝ ΠΕΡΟΝΗΙΣΙ ΔΙΑΚΡΙΔΟΝ ΑΜΦΙΒΑΛΟΝΤΕΣ·
ΤΙΣΑΙΗΝ ΕΥΚΗΛΟΙ ΥΠΕΡ ΔΟΛΙΧΗΝ ΘΕΟΝ ΑΚΡΗΝ.
ΤΟΙΣΙ ΔΕ ΦΟΡΜΙΖΩΝ ΕΥΘΗΜΟΝΙ ΜΕΛΠΕΝ ΑΟΙΔΗΙ
ΟΙΑΓΡΟΙΟ ΠΑΙΣ ΝΗΟΣΣΟΟΝ ΕΥΡΑΤΕΡΕΙΑΝ
ΑΡΤΕΜΙΝ. Η ΚΕΙΝΑΣ ΣΚΟΠΙΑΣ ΑΛΟΣ ΑΜΦΙΕΠΕΣΚΕ
ΡΥΟΜΕΝΗ ΚΑΙ ΓΑΙΑΝ ΙΩΛΚΙΔΑ. ΤΟΙ ΔΕ ΒΑΘΕΙΗΣ
ΙΧΘΥΕΣ ΑΪΣΣΟΝΤΕΣ ΥΠΕΡΘΑΛΟΣ ΑΜΜΙΓΑ ΓΑΥΡΟΙΣ

λουσ τοὺς ἐστὶ τὰ σανιδώματα ἢ τοὺς καλουμένους ἡλακάτους χορούς· ὃς τὰ σχοινία δεσμοῦσι· καλῶς δὲ τὰ σχοινία νῦν μὲν ὃς ὁ ἰσὸς ἰσχυρὸς ἥκειται ἀφ' ἑκατέρου τοῦ πλάτους τῆς νεώς· μὴ καθόλου δὲ πᾶν σχοινίον κάλως λέγεται· διὸ μὴ διαιροῦντες αὐτοὺς, ὃς μὲν καλάδεσται τὸ ἱστίον μεσαρίας λέγουσιν· ὃς δὲ ἰσχυροποιεῖται ὁ ἰσὸς, ἐξ ἑκατέρου μέρους ἐστὶ τὴν πρώραν προτόνας· τοὺς δὲ κατὰ τὰς γωνίας, πόδας· ἐφεξῆς δὲ τούτου πρόχυδας· μεσοῦς ἰσὶν οἱ καλούμενοι τέρθριοι· εἶτα οὓς λέγουσι μέσους· διακριδὸν δὲ, ἀντὶ τοῦ διωρισμένως· μὴ ἐκτεταγμένως· ὅταν οὖν λέγῃ ἐπὶ τὴν ἠλακάτην ἐρύσαι τὰ λίνα, τοῦτο φησὶν· ὅτι μέχρι τοῦ ἀκροτάτου μέρους τοῦ ἰσοῦ ἀνέλκυσαν τὰ ἱστία· Ἰσέον ὅτι ἐρατοδένης ἐν τῷ ἀρχιλεκτονικῷ, μέρη ταῦτα φησὶ τοῦ ἰσοῦ· πτέρυξ· γωνάκιον· ἠλακάτη· καρχήσιον· κεραία· ἰκρίον· Τίσαιον δὲ ἀκρωτήριον θεσσαλίας· οἰδὲ ἰωσπρωτίας· Εὐθήμονι· εὖ διατεθημένῃ· ἢ ῥύθμῳ ἢ χιτῶνι·

ϑῶναι γὰρ τὸ ποιῆσαι· τ' ἀρτεμιν ὕμνει διὰ τὸ τ τὸ σον ἱερὸν αὐλῆς εἶναι· Απλοι· ἀπροσπέλαστοι· μεγαλοι· διασκαίρομεν ἢ διανηχόμενοι. διὰ δὲ τ' ἀμμιγα τὸ τ μέλος θελητικὸν σημαίνει. οἷον οἱ μηκέτι ἑαυτοὺς ζλάπτον-τες. ἀναμεμιγμένοι ἡσυχίας ἐπόμενοι· Νόμιον μέλος· ϑιμενικὸν παρὰ τοὺς νομέας· ἢ νόμιον μέλος ὕμνος παρὰ τοῖς ἀρχαίοις οὕτω λεγόμενος· Ηωρίλη ϑλυλλίος ἡ θεσσαλία. παρὰ τὸ μέλαιναν εἶναι τ' γῆν. οὕτω γὰρ ἡ τ' αἴγυ-πτον ἠερίαν φασὶν· ἢ ἠερία ἀντὶ τ' πρωΐα. ἀπὸ τ' ἠρι· Πελασγῶν· τ' θεσσα-λῶν· ἀπὸ σω-λασγοῦ τ' ἐναλ-χθ· ἢ ἀπὸ πε-λασγῶν ἔθνος βαρβαρικοῦ οἰ-κήσαντος τὴν ϑεσσαλίαν ἢ τὸ ἄρος· ἢ ἀ-πὸ πελασγοῦ τ' ποσειδῶνος υἱοῦ ἢ λαρί-σης· σαφυλος δὲ ὁμωνυμεῖ τῆς πωλασγὸν φησὶν ἀργεῖον τὸ ἔθνος· μετοικῆσαι δὲ εἰς θεσσαλίαν· ἢ ἀπὸ πε-λασγίας τ' ϑεσσαλίας κληθῆναι ὅτι δὲ ἢ αὐλοὶ οἱ ἀργεῖοι ἐκ-λούοντο σωλασγοὶ σοφοκλῆς ἐν ἐναλ-χῷ φησὶ· ἢ οἱ τυρσηνοὶ δὲ σωλασγοὶ· Ερίσ-νας· ἀπορρῶγας· κολῶνας· ἀσπίλαια κρημνώδη· λέγουσι δὲ οὕτω ἢ τὰς οἰκίας ἀ-πὸ τ' ἐρηρεῖσθαι· ἐρίπνη δὲ λέγεται ἐπὶ τ' ἀκρωτηρίου παρὰ τὸ ἄγαν πιέ-σθαι· Σκιστὰς ἀκρωτηρίου ἐν ἰωλκῷ οὕτω καλούμενον διὰ τὸ τ' βέτιν ἐν ταύθα εἰς σκιστὰν μεταβληθῆναι διωκομένην ὑπὸ τ' σκιλέως· Εναλίη σκιά-θος· ἡ παραθαλασσία.

ΑΠΛΕΤΟΙ ὑγρὰ κέλευθα διασκαίροντες ἔρωντο,
Ὡς δ' ὅτε τ' ἀγραύλοιο κατ' ἴχνια σημαντῆρος
μυρία μηλοφόνται ἄδην κεκορημένα ποίης
εἰς αὐλιν· ὁ δέ τε τῖσι γάρος σύριγγι λιγείη·
καλὰ μελιζόμενος νόμιον μέλος· ὡς ἄρα τοῖγε
ὠμάρτευν. τὴν δ' αἶψα διέπασσύτερος φέρεν οὖρος
ἀὐτικα δ' ἠερίη πολυλήιος ἀΐα πελασγῶν
ἄὐετο. πηλιάδας δὲ παρεξήμειβον ἐρίφνας
αἶψα προθεόντες. ἔδυνε δὲ σηγιὰς ἄκρη.
φαίνετο δ' εἰναλίη σκίαθος. φαίνοντο δ' ἄρωθεν.

νῆσος γάρ ἡ σκίαθος τῆς θεσσαλίας ἐπὶ εὐβοίας ἧς μνημονεύει Πίνδαρος. Πηρεσιαὶ δὲ πόλις μαγνησίας. μαγνησα δὲ πόλις τῆ χώρα ὁμωνύμως ἄγαν εὔδιος μὴ παραθαλάττιος. Μαγνησα. τὴν μαγνησίαν λέγει τὴν κατὰ θεσσαλίαν ἔστι γάρ καὶ ἑτέρα μαγνησία περὶ ἔφεσον ἐκτισμένη ὑπὸ λευκίππου τοῦ κάρος μετοικήσαντος ἐκεῖ σὺν μαγνησὶ τοῖς ἐκ κρήτης. μαγνησα θ' ὑπεύ-

ΠΕΙΡΕΣΙΑΙ. ΜΑΓΝΗΣΑ Θ' ὑπεύδιος ἠπείροιο
ἀκτὴ καὶ τύμβος δολοπήιος ἔνθ' ἄρα τοί γε
ἐσπέριοι ἀνέμοιο πάλιν ῥοιζήσιν ἔκελσαν.
καί μιν κυδαίνοντες ὑπὸ κνέφας ἔντομα μήλων
κεῖαν ὀρινομένης ἁλὸς οἴδματι. διπλόα δ' ἀκταῖς
ἤματ' ἐλινύεσκον. ἀτὰρ τρίτατοι προέηκαν
νῆα τανυσσάμενοι περιώσιον ὑγρὸθι λαῖφος
τὴν δ' ἀκτὴν ἀφέτας ἀργοῦς ἔτι κικλήσκουσιν,
ἔνθεν δὲ πρότερωσε παρεξέφεον μελίβοιαν
ἀκτὴν ταιγιαλόντε δυσήνεμον εἰσοροῶντες.

585

590

διος· ὁμοῦς οὐ
χαχεῖαι τις ἐ
δὲ σεφώδης.
ἀμ' ὁμαλὴς τις
ἠ εὔδιος.
Καί μιν κυ-
δαίμορθον. τὸν
δόλοπα. ὁ δὲ
δόλοψ ἑρμοῦ
υἱὸς. ὃς ἐνμα-
γνήσι τῆ πό-
λει ἀπώλετο. ἢ
αὐτόθι τα φομ-

παρὰ τῷ ἀμφιαλῷ ἔσχεν. ὡς κλεών ἐν πρώτῳ τῶν ἀργοναυτικῶν. τοῖς μὲν οὖν καταιχομένοις ὡς περὶ ἡλίου δυσμὰς ἐναλίζεσι· τοῖς δὲ ὑρανίδαις ὑπὸ τὴν ἕω ἀναπέλλοντος τὸν ἡλίου. ἔντομα δὲ τὰ σφάγια κυρίως τὰ τοῖς νεκροῖς ἐναγιζόμενα διὰ τὸ ἐν τῆ γῆ αὐτὰ ἀφιέμενα θαπτὰς κεφαλὰς. οὕτω γὰρ θύουσι τοῖς χθονίοις· τοῖς δὲ ὑρανίοις ἄνω ἀναστρέφοντες τὴν χαλκῆν σφάζουσιν· ὁμηρος. αὐ ἔρυσε μὲν σφῶτα· ἄλλοι δὲ ἔντομα φασὶ τοῖς τεθνεῶσιν ἐναλίζον ὡς ἀτονα τοῖς ἀβίοις· τοῖς δὲ ὑρανίοις ζῳοῖς ἔνορχα. ἔθυον. λείπει δὲ ἡ παρὰ σρόθωσις· ἵνα ἡ ἔθυον τῷ δόλοπι παρὰ τῷ οἴδματι τῆς θαλάττης. Ἐλινύεσκον. πωρὶ τὸ αὐτὸ διέτριβον. ἢ ἐσφευγόντο ἐμπ διζόμενοι τῆς ὁδοῦ. Μελίβοια. πόλις θεσσαλίας.

Ομόλη· ὁμόλη ὄρος θεσσαλίας οὕτω καλούμενον· ἡ πόλις θράκης· Συδέ τι δηρόν· ὁ λόγος· οὐκέτι μακρὸν μεταξὺ παρέρχεσθαι τὰ ῥεύματα τοῦ ποταμοῦ· Τὸ δὲ ὑπερβαλεῖν, τὸ ἀμεῖψαι τὰ ῥεῖθρα τοῦ ἀμύρου ποταμοῦ σημαίνει· ἐλευμένας δὲ φάραγγας τὰς εἰς τὸ πλάτος ἀνεῳγμένας· Ἀμύριοι ἔθεθρα· ἄμυρος θεσσαλίας ποταμὸς ἐκ πέων μετὰ τοῦ μολίβοιαμ κείμενος· προσαγορευόμενος ἀπὸ ἀμύρου τοῦ υἱοῦ σφδῶνος ἐστὶ δὲ καὶ πόλις αὐτόθι· Ὅσσης· ὄσσα ὄρος πρὸς τῷ τέλει τῆς θεσσαλίας· μετὸ διαδέχεται ἡ μακεδονία· Κλίτεα δὲ τὰς ἀναλισθητὸρῶν ἡ βαστὸς· σαμήνη δὲ ὄρος θράκης ἡ πόλις ὄθεν ἦν σπερχειὺς· κανάστρα δὲ ἀκρωτήριον τῆς παλλήνης· ὀλυμποι δέ εἰσιν ἐξ· μακεδονίας θεσσαλίας· ἐν ᾧ καὶ ὀλύμπια φησὶν ἀγεσθαι· μουσίας· καὶ λικίας· ἡλίδος· ἀρκαδίας· Ἄθω· ἄθως ὄρος θράκης ὑψηλότατον· ἡ δὲ διάνοια· ἅμα δὲ τῇ ἡμέρᾳ ὁ ἄθως αὐτὸ ἀνεφάνη· ἀπέχων τῆς λήμνου τοσοῦτον, ὅσον ἂν ναῦς σπεύσασα ἀπὸ κοὺς μέχρι μεσημβρίας πλοῦν διανύσαι· καὶ τοσοῦτον φησὶν ἀπεχέσθαι τὸ λῆμνον ὅμως σκιάζει διὰ τὸ ὕψος παρακλίνοντος τὸ ἡλίου· μόνον δὲ, ἀλλὰ καὶ μέχρι μυρίνης· πόλις δέ ἐστιν ἡ μυρίνη πρὸς τῷ τέλει τῆσ λήμνου· πόλις γάρ ἐστιν ἡ λῆμνος· ἔχει γὰρ ἰφαιστίαν καὶ μυρίνην· ἐκλήθη δὲ ἀπὸ μυρίνης τῆσ θοάντοσ γυναικὸς· κρηθέως δὲ γυναῖόσ· Καὶ ἐσαχρι· σπερχειὸς ὁ· καὶ· σύγδεσμοσ·

Ἠῶθεν δὲ μόλην αὐτοσχεδὸν εἰσορόωντες
ῥόντῳ κεκλιμένην παρεμέτρεον· οὐδέτι δηρὸν
μέλλον ὑπεκποτάμοιο βαλεῖν ἀμύροιο ῥέεθρα·
κεῖθεν δ' εὐρυμένας τε βολυκλύστους τε φάραγγας
ὄσσης, ὀλύμποιό τε σέρακον· αὐτὰρ ἔπειτα
κλίτεα παλλήναια κανάστραίην ὑπὲρ ἄκρην
ἤνυσαν ἐννύχιοι γνοίῃσ ἀνέμοιο θέοντες·
ἠρὶ δὲ νισσομένοισιν ἄθω ἀνέτελλε κολώνη
θρηϊκίη· ἡ τόσσον ἀποπροθὶ λῆμνον ἐοῦσαν,
ὅσσον ἐς ἔνδιον κεν ἐϋστολος ὁλκὰς ἀνύσσαι
ἀκροτάτῃ κορυφῇ σκιάει· καὶ ἐσάχρι μυρίνησ·

Σιντικίδα· ἐ σιβετικῶς σιντικὶς ἡ λῆμνος. Τυρσηνοὶ γὰρ αὐτὴν πρῶτοι ὤκησαν
11 βλαπτικῶτατοι ὄντ· ἢ τὴν ὑπὸ τῶν βαρβάρων οἰκουμένων. ἡ ὄμηρος. ὤχετο
11 δ' ἐς λῆμνον μετὰ σίντιας ἀγριοφώνους· ἡ ἀνίκος δέ φησι σίντιας ὠνομάσθαι τοὺς λημνίους, διὰ τὸ πρώτους ὅπλα ποιήσασθαι πολεμικὰ πρὸς τὸ σίνεσθαι τοὺς πλησίον ἢ βλάπτειν· Ἐνθ' ἄμυδις· αἱ λήμνιαι γυναῖκες ἐπιφθὺς τῆς ἀφροδίτης τιμῶν καταχωρίσασαι. καθ' ἑαυτὰς θεὸν ἐκίνησαν. πάσας γὰρ ὁσυος μίαν ἐνέβαλον· ὡς μικέτι αὖθις τὰν ἀρτέμιν ἀρέσκωσιν· τὰ δὲ πρὸς θράκας ἔχοντα τόλμον· ἢ πολλαὶ κῆς ἐκεῖθεν αἰχμαλώτους λαμβάνοντα· ἢ ἀφροφόμενων τὰς γυναικείας γαμετὰς

Τοῖσιν δ' αὐτῆμαρ μὲν ἄεν καὶ ἐπὶ κνέφας οὖρος
ῥάγχυ μάλ' ἀκραὴς. τετάνυστο δὲ λαίφεα νηός.
αὐτὰρ ἄμ' ἠελίοιο βολαῖς ἀνέμοιο λιγόντος
εἰρεσίη κραναὴν σιντηΐδα λῆμνον ἵκοντο.
ἔνθ' ἄμυδις ῥᾶς δῆμος ὑπερβασίηισι γυναικῶν
νηλειῶς δέμαθτο παροιχομένῳ λυκάβαντι
δὴ γὰρ κουριδίας μὲν ἀπηνήναντο γυναῖκας
ἄνερες ἐχθείραντες. ἔχον δ' ἐπὶ ληϊάδεσσι
τρηχὺν ἔρον. τὰς αὖτοὶ ἀγήνεον ἀντιπέρηθεν
θρηικίην δηώοντες. ἐπεὶ χόλος αἰνὸς ὄφαζε
κύπριδος. οὕνεκά μιν γεράων ἐπιδηρὸν ἄτισαν.
ὦ μέλεαι. ζήλοιό τε ῥισμυγερῶς ἀκόρητοι.

καὶ ἀπ' τῆς θεοῦ ὀργὴν ἐφικέσθαι τοὺς γυναικὰς νύκτωρ τοὺς ἄνδρας ἀνελεῖν· ἢ δ' μόνον τοῦτο ἐποίησαν· ἀλλὰ καὶ τὰς αἰχμαλώτους ἀνεῖλον. δῶσαι δὲ μὴ τοῖς παῖδας ἀνδρωθέντας τιμωρήσονται αὐτὰς, πᾶν ὁμοῦ τὸ ἄρσεν γένος ἀνεῖλον· Ἀντιπέρηθεν· ἐξεναντίας. οὕτω γὰρ κεῖται ἡ θρᾴκη τῆς λήμνου· λητίδας τὰς αἰχμαλώτους· Ἄτισαν· ἠκέτιμησαν. ἰστέον δὲ ὅτι τὴν ἀγωνίαν φέρουσιν ὅτι καὶ ἀπὸ χόλου τῆς ἀφροδίτης αἱ λημνιάδες δυσοσμοι ἐγένοντο· μυρτίλος ἐν πρώτῳ χωρικῶν διαφέρεσθαι ἢ φησὶ τὴν μήδειαν παραπλέουσαν διὰ χλοτυφίαν ἐρίφους τὴν λῆμνον φάρμακον ἢ δυσοσμίαν γενέσθαι ταῖς γυναιξὶν. εἶναί τε μέχρι τοῦ νῦν κατ' ἐνιαυτὸν τὴν ἡμέραν τινὰ ἐν ᾗ διὰ τὴν δυσωδίαν ἀπρεφόντας τὰς γυναῖκας ἄνδρας τε μὴ ὑφίστασθαι.

Οἱ δὲ ἐκ τῶν ἀσέων φασὶ τοὺς Λυκίους ἐκ τῆς Λυκίης τὸν πατέρα πρῶτον μὲν διότι πατὴρ ἔδωκε τῷ ὀφθαλμοῦ τὴν ὄψιν δεύτερον δὲ διὰ τὴν ἡλικίαν. ἢ ὅτι καὶ αἴτιος ἦν αὐτοῖς καὶ δὲ συνεργὸς τῆς τῶν λιμνιάδων ἀσελγείας. Ἐς οἰνοχοήν ἐρύσαντο εἰλήφει τὴν ἱερωσύνην παρὰ θεοῦ τυγχάνοντος οἰκείως δὲ ἐφ' ἡμῖν

ὅστις πρὸ τῆς εὐβοίας τὸ πρότερον οἰνοῖ καλουμένη διὰ τὸ εἶναι αὐτῇ ἀμπελόφυτον. μνημονεύει δὲ τῆς μετονομασίας Ξενοφῶν λέγων ὅτι μεταμορφωθῆναι ἀπὸ σικίνου ἢ οὖ θόαντος ἢ νικίδος νύμφης ὅτι δὲ ἐνταῦθα θόας ἐσώθη ἢ κλέαρχος ὁ κυρηναῖος ἱστορεῖ· ἢ ἀσκληπιάδης ὁ μυρλεανὸς δ' ἀκούειν ὅτι παρὰ κλέωνος τοῦ πάνταμε τὴν ἔγκειν ἀφροδισιάδος. Ἐπακτῆρδ. ἀντὶ τοῦ ἁλιεῖς. ἐπὶ νήσου κυνηγοὺς δεῖ λέγειν. Τοῖσι δὲ βουκολίαι τε. λοιπὸν γὰρ διὰ τὸ ἀνδρῶν πλῆν χρόνον περίσκεσθαι τὴν νῆσον ἢ πεῖρα αὐτὰς ἢ εἰς ἀνδρεῖον μετέβαλεν βίον ἢ ἐπιτήδευμα. Ἡθμαὶ δὲ πάππαινον· ὁ ἢ συμβόσμος ἰσοδυναμεῖ τῷ δῆ. ὡς τεκμαίρεται τὸ δῆ σύνδεσμον. ὡς παρόμηρον ἢ δὲ λοιγία. ἐκ παραμήλου.

ΟΥΚ ΟΙΟΝ ΣΥΝ ΤΗΙΣΙΝ ΕΟΥΣ ΕΡΡΑΙΣΑΝ ΑΚΟΙΤΑΣ
ΑΜΦ' ΕΥΝΗΙ. ΠΑΝΔΑΡΣΕΝ ΟΜΟΥ ΓΕΝΟΣ. ΩΣ ΚΕΝ ΟΡΙΣΣΩ
ΜΗ ΤΙΝΑ ΛΕΥΓΑΛΕΟΙΟ ΦΟΝΟΥ ΤΙΣΕΙΑΝ ΑΜΟΙΒΗΝ·
ΟΪΗ ΔΕΚ ΠΑΣΕΩΝ ΓΕΡΑΡΟΥ ΠΕΡΙΦΕΙΣΑΤΟ ΠΑΤΡΟΣ
ΥΓΙΠΥΛΕΙΑ ΘΟΑΝΤΟΣ Ο ΔΗ ΚΑΤΑ ΔΗΜΟΝ ΑΝΑΣΣΕ.
ΛΑΡΝΑΚΙ ΔΕΝ ΚΟΙΛΗΜΙΝ ΥΠΕΡΘΑΛΟΣ ΗΚΕ ΦΕΡΕΣΘΑΙ
ΑΙΚΕ ΦΥΓΗ. ΚΑΙ ΤΟΝ ΜΕΝ ΕΣ ΟΙΝΟΪΗΝ ΕΡΥΣΑΝΤΟ
ΠΡΟΣΘΕΝ. ΑΤΑΡ ΣΙΚΙΝΟΝ ΓΕ ΜΕΘΥΣΤΕΡΟΝ ΑΥΔΗΘΗΣΑΝ
ΝΗΣΟΝ ΕΠΑΚΤΗΡΕΣ ΣΙΚΙΝΟΥ ΑΠΟ ΤΟΝ ΡΑ ΘΟΑΝΤΙ
ΝΗΪΑΣ ΟΙΝΟΪΗ ΝΥΜΦΗ ΤΕΚΕΝ ΕΥΝΗΘΕΙΣΑ.
ΤΑΙΣΙ ΔΕ ΒΟΥΚΟΛΙΑΙ ΤΕ ΒΟΩΝ. ΧΑΛΚΕΙΑ ΤΕ ΔΥΝΕΙΝ
ΤΕΥΧΕΑ. ΠΥΡΟΦΟΡΟΥΣ ΤΕ ΔΙΑΤΜΗΞΑΣΘΑΙ ΑΡΟΥΡΑΣ
ΡΗΙΤΕΡΟΝ ΦΑΣΙΝ ΑΘΗΝΑΙΗΣ ΠΕΛΕΝ ΕΡΓΩΝ.
ΟΪΣ ΑΙΕΙ ΤΟΡΑΡΟΙΘΕΝ ΟΜΙΛΕΟΝ. ΑΛΛΑ ΓΑΡ ΕΜΠΗΣ
Ἢ ΘΑΜΑ ΔΗ ΠΑΠΤΑΙΝΟΝ ΕΠΙ ΠΛΑΤΥΝ ΟΜΜΑΣΙ ΠΟΝΤΟΝ.
ΔΕΙΜΑΤΙ ΛΕΥΓΑΛΕΩΙ. ΟΠΟΤΕ ΘΡΗΙΚΕΣ ΙΑΣΙ.

Τῷ ἠ ὁτε ἔλεγομ γδ αὐτοὺς ὡς ἐς πόλεμον ἐλήλυθομ· Μυρίνη πόλις τῆς
λήμνυ· ἧς ἠ ἀνωτέρω μέμνηται· Θυάσιν ὠμοβόροις. μαινάσιν. ἔνθεν ἠ
τ σωμέλην γυώνκα καλοῦσιμ· ἐπιδὴ αἰσχύλος ἔγκυον αὐτ παρεσήγαγεμ
οὖσαν ἠ ἐνθαζομένην· ὁμοίας δὲ ἠ τὰς ἐφαπτομένας τῆς γαστρὸς αὐτῆς ἐν
θαζομένας. ἄγχω. μαινάσι. βάκχας· ἠ ὃς σωμέλη θυώμη παρὰ τὸ θύεμ ἠ
ὁρμᾶν· μαινο-
μένας· τὸ δὲ
ὠμοβόροις· ὅτι
ποτὲ ἀκ τῆ
μανίᾳ κατα-
σχοῦσαι ἠ
ὠμοσπάρακ-
τα ἐσθίουσινὡς
ἠ εὐριπίδης
ἐν βάκχαις φη
σίν· Θοαντιάς·
δύο τύφι ἐστὶ
τ ξηλυκῶμ
πατρωνυμι-
κῶν· ὁ ἀς ἀς· οἷ-
ον πωλιάς· ἠ
ὁ ἀς ις οἷον πελοπὶς· ἠ ταὐτα δὲ ἀς ἀς· μεταβαλλεὶ τ τελευταίαν· παρεντιθε-
μένη τ ι· ἵνα μὴ εἰκακόφωνα· Τείως δ' αὐτ' ἐκεῖνος ἐν τοσούτῳ ἐν ὅσῳ
αὐτὰι ὡπλίζοντο· ἐπεκτέταται δὲ τὸ τέως κείμενομ ἀπὶ τ ἕως· ἕως δή·
Σφωϊτέροιο· ἀκαίρως τῷ δυϊκῷ ἐχρήσατο ἀντὶ ἑνικοῦ· Ἀτροφάτους· ἀ-
προσφωνήτους ἀπροφασίστους· Επιδέδρομε λήθη· ὅτι λέγουσι οἱ παθητικοὶ δ'
λήθην τ γεγονοτ αὐτοῖς ἐμ τῇ ζωῇ λαμβάνειμ· οὗτος οὖν φησι ἠ παθητικῶς ἐς
λήθην δ' κ ἔπεσεν· ἠ μεμυχωμένος κατὰ τ τ φιλοσόφων λόγον, ἥδ' ἧς
ἦν διὰ τὰς τ ἐρμοῦ βύλας·

Τῶι καὶ ὄτε γύοι νήσου ἐρεσσομένην ἴαον ἀργῶ,
αὐτίκα πασσυδίη πυλέων ἔκτοσθε μυρίνης
ἠΐα τεύχεα δῦσαι ἐς αἰγιαλὸν προχέοντο
θύασιν ὠμοβόροις ἴκελαι· φὰν γάρ που ἰκάνειν
θρήικας· ἠδ' ἄμα τοῖσι θοαντίας ὑιπύλεια
δύνεν τεύχεσι πατρὸς, ἀμηχανίη δὲ ἐχέοντο
ἄφθογγοι· τοιὸν σφιν ἐπὶ δέος ἠρείτο·
Τείως δ' αὐτ' ἔκ νηὸς ἀριστῆες προέηκαν
ἀθαλίδην κήρυκα θοὸν· τῶι πέρ τε μέλεσθαι
ἀγγελίας καὶ σκῆπτρον ἐπέτρεπον ἑρμείαο
σφωϊτέροιο τοκῆος ὅς οἱ μνήστιν πόρε πάντων
ἄφθιτον· οὐδέ τι νῦν περ ἀποιχομένου ἀχέοντος
αἶνας ἀπροφάτους τυχὴν ἐριδέδρομε λήθη·

ον πωλιάς· ἠ
ὁ ἀς ις οἷον πελοπὶς· ἠ ταὐτα δὲ ἀς ἀς· μεταβαλλεὶ τ τελευταίαν· παρεντιθε-
μένη τ ι· ἵνα μὴ εἰκακόφωνα· Τείως δ' αὐτ' ἐκεῖνος ἐν τοσούτῳ ἐν ὅσῳ
αὐτὰι ὡπλίζοντο· ἐπεκτέταται δὲ τὸ τέως κείμενομ ἀπὶ τ ἕως· ἕως δή·
Σφωϊτέροιο· ἀκαίρως τῷ δυϊκῷ ἐχρήσατο ἀντὶ ἑνικοῦ· Ἀτροφάτους· ἀ-
προσφωνήτους ἀπροφασίστους· Επιδέδρομε λήθη· ὅτι λέγουσι οἱ παθητικοὶ δ'
λήθην τ γεγονοτ αὐτοῖς ἐμ τῇ ζωῇ λαμβάνειμ· οὗτος οὖν φησι ἠ παθητικῶς ἐς
λήθην δ' κ ἔπεσεν· ἠ μεμυχωμένος κατὰ τ τ φιλοσόφων λόγον, ἥδ' ἧς
ἦν διὰ τὰς τ ἐρμοῦ βύλας·

φερωκύδης δὲ φησιν ὅτι ὕδωρ εἴχωπαρὰ τὸ ἑρμοῦ ὁ αἰθαλίδης. τοῦτ' ἦν ψυχὴ
αὐτὸ, ἥτε μένης ἀδὸν. ἥτε δὲ εἰς τὸν ὑστερον τὴν τόποις εἶναι. φασὶ δὲ τὸν
τὸν αἰθαλίδην οἱ πυθαγορικοὶ τῆς ψυχῆς οὐσίας ἀφθαρτον. κατὰ μὲν τοὺς ἡῳϊ-
κοὺς χρόνους ἀναβιῶσαν τα εὔφορβον εἶναι τὸ σωμα. ἔπειτα ἐκ τούτου πύρρον
τὸ κρῆτα. εἶτα ἠλῷον τινά. οὗ τὸ ὄνομα αἰνοῦται. μεθ' αὐτὰ αὖ τὸ πυθα-
γόραν. πυθαγόρας δὲ ἐν τῷ μωλαγοιοῦ θαίτας ψυχὰς ἢ σαφῶς δύναιτ' ἂν εἴ
τερα σώματα
φησιν ὅτι γένοι ἀλλ' ἦ γ' ἔμπεδον αἰὲν ἀμειβομένη μεμόρηται.
το μὲν σῶ- ἄλλοθ' ὑποχθονίοις ἐναρίθμιος, ἄλλοτε αὖγὰς
τον αἰθαλίδης. ἠελίου. ζωοῖσι μετ' ἀνδράσιν. ἀλλὰ τί μύθους
εἶτα εὔφορβος Αἰθαλίδεω χρειώ με διηνεκέως ἀγορεύειν·
ῥῶν. εἶτα ἐρ 650 ὅς ῥα τοθ' ὑπερύλην μεμιλιξατο δέχθαι ἰόντας
μοῦ υἱὸς ἦν σα ἤματος ἀνυμένοιο διὰ κνέφας. οὐ δὲ μὲν ἠΐ
μίας ἑταίρας πείσματα νηὸς ἔλυσαν ἐπὶ πνοιὴν βορέαο.
ἢ πυθαγόρας. Λημνιάδες δὲ γυναῖκες ἀνὰ πτόλιν ἴζον ἰοῦσαι
τὸ δὲ μνήμημ εἰς ἀγορήν. αὐτὴ γὰρ ἐπέφραδεν ὑστιπύλεια.
αὖ τῷ παρέπω 655 Καί ῥ' ὅτε δὴ μάλα πᾶσαι ὁμιλαδὸν ἠγερέθοντο,
θαι τῷ κωχα αὐτίκα ῥ' ἠγενὶ τοῖσιν ἐποτρύνουσ' ἀγορεύειν.
ρίσθαι ἑρμῆμ Ὦ φίλαι. εἰ δ' ἄγε δὴ μενοεικέα δῶρα πορώμεν
τῷ αἰθαλίδην ἀνδράσιν. οἷά τε οἰκὸς ἄγειν ἐπὶ νηὸς ἔχοντας,
ὥ ὅμπι. Μω-
μόρηται. κα-
τὰ ἐκβλη-φίν τ. ι ἐφ' ᾧ μωμοίραται. ἀντὶ τοῦ κεκλήρωται. αἰθαλίδης δὲ κῆρυξ
τῶν ἀργοναυτῶν ἑτερημερος ὡς φησιν. ὡς τῷ μίαν μὲν ὑπὸ τὴν ἄδην μίαν δὲ ὑπὸ
τὸ τὴν ἡμέραν διάγειν. Μαλίξαλο. σαρῶς καὶ λεσεν. ἔπεσε τῷ λόγῳ σύνωτος
ὢν. ἢ γέγονε παρὰ τὸ ὑμηρικόν. ἐὰν λόν ἢ τὸ τετυκταὶ ὑπὲρ ἄγελος αἴσιμα εἰδῆ.
Ημαῖος. ἀμυμέμοιο. τῆς ἡμέρας ἐστὶ δύσιν ἀνυμένης. Γωίσματα.
τὰ τῆς σῴρας σχοινία. ὁ δὲ λόγος. καίτοι τῇ σωφῇ οὔσῃ τῇ βορέᾳ ἐπὶ πλ-
οῖα τοῖς ἀργοναύταις σῶς τ' ἔλυσαν. ὁμως οὐκ ἔλυσαν τὰ σχοινία.

Λαρὸν· ἡδὺν ἀγλαϊσικόν· παρὰ τὸ λῶ πεποίηται ὃ σημαίνει τὸ θέλω· οἱ δὲ νῦν ἐφόδια βρώματα· Μὴ δάμμε· δῶμεν αὐτῇ χρείας, ἵνα ἐξ ὅσου πύργων μένωσιν ἀπρόσοδοι πρὸς ἡμᾶς· μήπως διὰ τὸ ἐπιδεῖν ἀνάγκην ἡ χρείαν ἐσιόντας τὴν πόλιν ἀκριβῶς τὰ καθ' ἡμᾶς μάθωσιν· Ἡμαὶ-

ρκ μὲν νυμ·
κατ' ἔγκλισιν
τὸ νῦν ἀναλυ-
σέον· ὃ γὰρ δη-
λοῖ χρόνον· ἀλ-
λ' ἴσον ἐστὶ τῷ
δηλαδὴ ἐκτατέον
δὲ διὰ τὸ με-
τρον· Ὑμέων
δ' εἰπεῖς· παρὰ
τὸ ὁμηρικόν·
νῦν δ' εἰκὸς ἦεν
δὲ γαμεῖνονα
μητιν ἐνεῖσαι·
Ῥικνοῖσι· ῥυ-
σοῖς· ἡδὲ λέξις
παρὰ κοινῆ
μάχῃ· καὶ μᾶλ-
λον τὸ εἰκὸν σύ-
φαρε μόν· Διὰ
σκιάζῃ δὲ ὁ
μηρικῶς τὴν

ΗΙΑ ΚΑΙ ΜΕΘΥ ΛΑΡΟΝ. ΙΝΕΜΠΕΔΟΝ ΕΚΤΟΘΙ ΠΥΡΓΩΝ
ΜΙΜΝΟΙΕΝ. ΜΗ ΔΑΜΜΙ ΚΑΤΑ ΧΡΕΙΩ ΜΕΘΕΡΟΝΤΕΣ
ΑΤΡΕΚΕΩΣ ΓΝΩΩΣΙ, ΚΑΚΗ ΔΕΡΙ ΠΟΛΛΟΝ ΙΚΗΤΑΙ
ΒΑΞΙΣ. ΕΡΕΙ ΜΕΓΑ ΕΡΓΟΝ ΕΡΕΞΑΜΕΝ· ΟΥ ΔΕ ΤΙ ΠΑΜΠΑΝ
ΘΥΜΗΔΕΣ ΚΑΙ ΤΟΙΣΙ ΤΟΓΕΣΣΕΤΑΙ ΕΙ ΚΕ ΔΑΕΙΕΝ.
ΗΜΕΤΕΡΗ ΜΕΝ ΝΥΝ ΤΟΙΗ ΓΑΡΕΝΗΝΟΘΕ ΜΗΤΙΣ
ΥΜΕΩΝ ΔΕΙ ΤΙΣ ΑΡΕΙΟΝ ΕΠΟΣ ΜΗΤΙΣΕΤΑΙ ΑΛΛΗ·
ΕΓΡΕΣΘΩ· ΤΟΥ ΓΑΡ ΤΕ ΚΑΙ ΕΙΝΕΚΑ ΔΕΥΡΟ ΚΑΛΕΣΣΑ·
ΩΣ ΑΡΕΦΗ, ΚΑΙ ΘΩΚΟΝ ΕΦΙΖΑΝΕ ΠΑΤΡΟΣ ΕΟΙΟ
ΛΑΪΝΕΙΟΝ. ΕΠΕΙΤΑ ΦΙΛΗ ΤΡΟΦΟΣ ΩΡΤΟ ΡΟΛΥΞΩ.
ΓΗΡΑΪ ΔΗ ΡΙΚΝΟΙΣΙΝ ΕΠΙΣΚΑΖΟΥΣΑ ΠΟΛΕΣΣΙΝ.
ΒΑΚΤΡΩι ΕΡΕΙΔΟΜΕΝΗ. ΠΕΡΙ ΔΕ ΜΕΝΕΛΑΪΝΑΓΟΡΕΥΣΑΙ.
ΤΗι ΚΑΙ ΠΑΡΘΕΝΙΚΑΙ ΠΙΣΥΡΕΣ ΣΧΕΔΟΝ ΕΔΡΙΟΩΝΤΟ
ΔΑΜΗΤΕΣ ΛΕΥΚΗΙΣΙΝ ΕΠΙΧΝΟΑΟΥΣΑΙ ΕΘΕΙΡΑΙΣ.
ΣΤΗ ΔΑΡΕΝΙ ΜΕΣΣΗι ΑΓΟΡΗι. ΑΝΑ ΔΕΣΧΕΘΕ ΔΕΙΡΗΝ.
ΗΚΑ ΜΟΛΙΣ ΚΥΦΟΙΟ ΜΕΤΑΦΡΕΝΟΥ· ΩΔΕ ΤΕΕΙΠΕΝ.
ΔΩΡΑ ΜΕΝ ΩΣ ΑΥΤΗι ΠΕΡ ΕΦΑΝΔΑΝΕΙ ΥΙΠΥΛΕΙΗι.
ΠΕΜΠΩΜΕΝ ΞΕΙΝΟΙΣΙΝ. ΕΠΕΙ ΚΑΙ ΑΡΕΙΟΝ ΟΡΑΣΣΑΙ
ΥΜΜΙΓΕ ΜΗΝ. ΤΙΣ ΜΗΤΙΣ ΕΠΑΥΡΕΣΘΑΙ ΒΙΟΤΟΙΟ·

660 665 670 675

ηρὺν οὕτως· ὃς δὴ γηραϊ κυφὸς ἐκμ· Ἐστιχνάσσαι· ὡς χνοῦν ἔχουσαι τὰς λόγχας φυομένας ἡβῶσας· Μόλις· κακῶς διὰ τὸ λ. ἔδει γὰρ διὰ τὸ γ. μόγις παρὰ τὸ μόγον· Ἐσαυρέσθαι· ἐὰν μὲν παροξυτόνως ᾖ, ἀόριστος ἀντὶ τοῦ ἀπολαῦσαι· ἐὰν δὲ προπαροξυτόνως, παραλατικὸς ἀντὶ τοῦ ἀπ-

λαῦσθαι·

Ἄλλα δ' ὀπίσω· πολλὰ δὲ κακὰ χώρονα μάχης ἠγερέμεν ἔσαι· Ἄγονοι· ἄσπερμοι. διὰ τὸ ἀνδρὶ μὴ συνεῖναι. διὰ δὲ τ' ἐπιθέτου γ' γίρως τὸ λόγον ἐπισχὼν ἐκάκωσ', συγερὸν γὴρας ἐπών· Βώσεσθε· αἰνὶ τ' βιώσε αἰε. ὁ δὲ νοῦς· αἱ δὲ νεώτεραι τῶς βιώσωσθε· ἢ ζήσωσθε ὅταν γηράσκητε· τ' μὲν παλαι

ὁ ἱερῶν παρωλ ΑΙΚΕΝ ἘΠΙΒΡΊΣΕΙ ΘΡΗΙΞ ΣΤΡΑΤΟΣ. ἨΕ ΤΙΣ ἌΛΛΟΣ
γ' σῶν· ὑμῶν ΔΥΣΜΕΝΕΩΝ. ἍΤΕ ΠΟΛΛΑ ΜΕΤ' ΑΝΘΡΩΠΟΙΣΙ ΡΕΛΩΝΤΑΙ.
δὲ λοιπὸν μὴ 680 ὌΣ ΚΑΙ ΝΥΝ ὍΔΟΜΙΛΟΣ ἈΝΩΙΣΤΩΣ ἈΦΙΚΑΝΕΙ.
δυναμένω ἐρ ΕἸ ΔΕ ΤΟΜΕΝ ΜΑΚΑΡΩΝ ΤΙΣ ἈΠΟΤΡΕΠΕΙ, ἈΛΛΑ ΔΟΠΙΣ-
γάζεσθαι· ἢ ὡς ΜΥΡΙΑ ΔΗΙΟΤΗΤΟΣ ὙΠΕΡΤΕΡΑ ΠΗΜΑΤΑ ΜΙΜΝΕΙ. ΣΩ
τόμασι οἱ βό- ΕΥ̓ ΤΑΝ ΔΗ ΓΕΡΑΡΑΙ ΜΕΝ ἈΠΟΦΘΙΝΙΘΟΥΣΙ ΓΥΝΑΙΚΕΣ.
ν' ἀροῦσιν σι ΚΟΥΡΟΤΕΡΟΙ Δ' ἌΓΟΝΟΙ. ΣΤΥΓΕΡΟΝ ΠΟΤΙ ΓΗΡΑΣ ἸΚΗΣΘΕ,
ἢ θερίσουσι 685 ΠΩΣ ΤΗΜΟΣ ΒΩΣΕΣΘΕ ΔΥΣΑΜΜΟΡΟΙ. ἨΕ ΒΑΘΕΙΑΙΣ
δ' ἔτος περι ΑὐΤΟΜΑΤΟΙ ΒΟΕΣ ὙΜΜΙΝ ἘΝΙΖΕΥΧΘΕΝΤΕΣ ἈΡΟΥ̓ΡΑΙΣ
ωρχομένου, ΓΕΙΟΡΟΝΟΝ ΝΕΙΟΙΟ ΔΙΕΙΡΥ̓ΣΣΟΥΣΙΝ ἌΡΟΤΡΟΝ.
μηδεμὸς ἀν ΚΑΙ ΠΡΟΚΑ ΤΕΛΛΟΜΕΝΟΥ ἜΤΕΟΣ ΣΤΑΧΥΝ ἈΜΗΣΟΝΤΑΙ.
θρώπου ἐπικε ἩΜΕΝ ἘΓΩΝ ΕἸ ΚΕΝ ΜΕ ΤΑΝΥ̓Ν ἜΤΙ ΠΕΦΡΎΚΑΣΣΙ
μέμυ τῷ ἔρ- 690 ΚΗΡΕΣ ἙΡΕΡΧΟΜΕΝΟΝ ΡΟΥ̓ ΟἸΟΜΑΙ ΕἸΣ ἜΤΟΣ ἮΔΗ
γω· Καὶ πρό ΓΑΙΑΝ ἘΦΕΣΣΕΣΘΑΙ· ΚΤΕΡΕΩΝ ἈΠΟ ΜΟΙΡΑΝ ἜΛΟΥ̓ΣΑΝ
κα· ἀ[illegible]ξέως ΑὐΤΩΣ Ἡ ΘΕΜΙΣ ἘΣΤΙ ΠΑΡΟΣ ΚΑΚΟΤΗΤΑ ΡΕΛΑΣΣΑΙ·
γ[illegible]φεται ἡ ὈΡΛΟΤΕΡΗΣΙ Δὲ ΠΑΓΧΥ ΤΑΔΕ ΦΡΑΖΕΣΘΕΙ ἈΝΩΓΑ.
περιτ[illegible]ομέ ΝΥΝ ΓΑΡ ΔΗ ΠΑΡΑ ΡΟΣΣΙΝ ἘΡΗΒΟΛΟΣ ἜΣΤ' ΑΛΕΩΡΗ·
μενος ἐτῶν· ἐν 695 ΕἸ ΚΕΝ ἘΠΙΤΡΕΨΗΤΕ ΔΟΜΟΥΣ ΚΑΙ ΑΗΪΔΑ ΠΑΣΑΝ
ἡμῖν λέγεται· τα ἢ μὴ σωφρίκασιν, ὅιον φοβοῦνται ἐπ' ἐμὲ αἱ κῆρες ἐλθεῖν, νῦν ὅμως ἀ-
γηγανούμαι λέγει δὲ τῷ ὑπερβατῶ κέναι· Αὐτως ἡ θέμις· οὕτως ὡς προ
σῆκον ἐστίν· Ἐπήβολος· ἐπιτυχὴς ἢ κυρία ἐστὶ τύχη τ' κακῶν· ἢ αἰνὶ τ'
δεσώζουσα ἢ συμφέρουσα. Λαχίδα· καταχρηστικῶς τὰ χρήματα· κυρί
ως δὲ τὰ ἐκ λαφυραγωγίας· Ἀγυ[illegible]ετυμολογεῖ εὐμολπος τ' λέξιν ἀγυ λέ
γων παρα τὸ ἰγαλθαι ἐπὶ

μετωπον γὰρ κεῖνται ἀπόλλις. Ἡδὺ μενοινᾶν ἀντὶ τοῦ βουλή. ἀρείως δὲ ἐπεὶ
αὐτῇ ἤρεσθαι λεχθέντα ἵνα μὴ ὦσιν ἀκολασίαν κατηγορῆται τὴν κοινὴν

ὑμέτερην ξείνοισι. καὶ ἀγλαὸν ἄστυ μελέσθαι.
Ὡς ἔφατ' ἐν ἀγορῇ. βλῆτο θρόου. εὖαδε γὰρ σφιν
μῦθος. ἀτὰρ μετὰ τὴν δε παρασχεδὸν ἄντις ἀνῶρ-
ὑτιπύλη καὶ τοῖον ὑποβλήδην ἔπος ηὔδα. το
ἦ μὲν δὴ πάσησιν ἐφανδάνει ἥδε μενοινὴ
ἦδη κεν μετὰ νῆα καὶ ἄγγελον ὀτρύναιμι.
Ἦ ῥα. καὶ ἰφινόην μετεφώνεεν ἆσσον ἰοῦσαν.
ὄρσο μοι ἰφινόη τοῦ ἀνέρος ἀντιόωσα
ἡμέτερόνδε μολεῖν ὅστις στόλου ἡγεμονεύει.
ὄφρα τί οἱ δήμοιο ἔρος θυμῆρες ἐνίσπω.
καὶ δ' αὐτοὺς γαίης τε καὶ ἄστεος ἄλκε θέλωσι
κέκλεο θαρσαλέως ἐριβαινέμεν ὑμενέοντας.
Ἦ. καὶ ἐλυσάγορην. μετὰ δεῖς ἐὸν ὦρτο νέεσθαι.
Ὡς δὲ καὶ ἰφινόη μινυὰς ἴκε θοὸν δι' ἀρέειν
χρεῖος ὅτι φρονέουσα μεθήλυθεν. ὦκα δὲ τοὺς γε
πανσυδίη μύθοισι προσέννεπεν ἐξερέοντας.
Κούρη τοί μ' ἔφεηκε θοαντιάς. ἐνθά δ' ἰοῦσαν
ὑτιπύλη. καλέειν νηὸς πρόμον ὅστις ὄρωρεν.
ὄφρά τι οἱ δήμοιο ἔπος θυμηδὲς ἐνίσπῃ.
καὶ δ' αὐτοὺς γαίης τε καὶ ἄστεος ἄλκε θέλητε.

καλεῖται μαρ
τυρίαν. Καὶ
ἄπελον μετα
μῆα. ἀντὶ τοῦ ἐ
πὶ τὴν ναῦν. πε
ρὶ τοῦ δὲ ὁ μὴ
σύμβεσμος.
Ερσομοι ἰφι
μόη. τὸ ἑξῆς ὄρ
σομοι ἰφιμόη
τὴν δ' ἄνερος ἀμ
τιόωσα ὅστις
στόλου ἡγεμο
νεύει ἡ μέτω
ρόν δὲ μολεῖν.
τὸ δὲ ἀντιόω
σα ἀντὶ τοῦ ἀμ
τιάσουσα οἷον
ἀξιώσουσα.
τοῦτέστι δεησο
μένη. στόλος
δὲ ἐστὶν ἐπὶ
στρατείαν γινόμενον πλῆθος εἴτε ἐστὶ μικρὸν εἴτε μὴ σχεδὸν
ἐπὶ πάσης ὁρμῆς ἡ μείζονος παρασκευῆς ἐνταῦθα δὲ στόλον τὸ τῆς μιᾶς
νεὸς πλῆθος εἰ πως προσθήσει σαλαμίνος οὕτω δὲ λέγεται ἡ ἔξοδος
λεξις. Εὐμωνέον τοῦτο ὡς πρὸς ὃ ἐδωδοίκεσαν μὴ ἄρα ἦ λέμβοι ἦσαν.
Κούρη τοί μ' ἔφεηκε. διὰ τὴν κόρην τὴν ἀργοναυτῶν φόβον ἀγνοοῦσαι ἢ ἦ αὐ
τοὶ ἐδωδοίκεσαν ὡραϊσμένας. ἢ ἀγλέπωσι. παρθέ
νος γὰρ ἡ καλέσασα. τὸ δὲ θοαντιάς ἀντὶ τοῦ θόαντος.

Εἰσαντο· ἀντὶ τοῦ διωνοήθησαν· ὑπέλαβον. Τλυγέτην δὲ νῦν ἀκουστέον μόνην· ὁ γὰρ νοῦς· διωνοήθησαν δὲ μονογενῆ φασὶ τὴν ὑψιπύλην γεγενημένην τῆς σιλείας τοῦ πατρὸς ἀληφέναι· Ιτωνίδος· ἐν θεσσαλίᾳ θεὰ ἰτωνὶς τιμᾶται· ἢ ἐν κορωνείᾳ πόλει τῆς βοιωτίας· ἀπὸ ἰτώνου τοῦ ἱερέως· ἀσείως δὲ ὁπλεμικῇ σκευῇ χρώμενον ἐξαίφνης· ἀνεορτῇ κοσμούμενον· πρῶτον μὲν ὅτι ἀπόλεμον αὐτὴν ἐκάλεσε τοῦτο

ΚΕΚΛΗΤΑΙ ΑΥΤΙΚΑ ΝΥΝ ΕΠΙΒΑΙΝΕΜΕΝ ΕΥΜΕΝΕΟΝΤΑΣ.
ΩΣ ΑΡΕΦΗ. ΠΑΝΤΕΣΣΙ ΔΕΝΑΙΣΙΜΟΣ ΗΝΔΑΝΕ ΜΥΘΟΣ.
ΥΨΙΠΥΛΗΝ ΔΕΙΣΑΝΤΟ ΚΑΤΑΦΘΙΜΕΝΟΙΟ ΘΟΑΝΤΟΣ
ΤΗΛΥΓΕΤΗΝ ΓΕΓΑΥΙΑΝ ΑΝΑΣΣΕΜΕΝ. ΩΚΑ ΔΕ ΤΟΝΓΕ
ΠΕΜΠΟΝ ΙΜΕΝ· ΚΑΙ ΔΑΥΤΟΙ ΕΠΕΝΤΥΝΟΝΤΟ ΝΕΕΣΘΑΙ.
ΑΥΤΑΡ ΟΓΑΜΦΩΜΟΙΣΙ ΘΕΑΣ ΤΡΙΤΩΝΙΔΟΣ ΕΡΓΟΝ,
ΑΙΓΛΑΚΑ ΠΟΡΦΥΡΕΗΝ ΠΕΡΟΝΗΣΑΤΟ. ΤΗΝ ΟΙ ΟΡΑΣΣΕ
ΠΑΛΛΑΣ. ΟΤΕ ΠΡΩΤΟΝ ΑΡΥΟΧΟΥΣ ΕΠΕΒΑΛΛΕΤΟ ΝΗΟΣ,
ΑΡΓΟΥΣ. ΚΑΙ ΚΑΝΟΝΕΣΣΙ ΔΑΕ ΖΥΓΑ ΜΕΤΡΗΣΑΣΘΑΙ
ΤΗΣ ΜΕΝ ΡΗΙΤΕΡΟΝ ΚΕΝ ΕΠΗΕΛΙΟΝ ΑΝΙΟΝΤΑ
ΟΣΣΕ ΒΑΛΟΙΣ. Η ΚΕΙΝΟ ΜΕΤΑΒΛΕΤΕΙΑΣ ΕΡΕΥΘΟΣ.
ΑΗ ΓΑΡ ΤΟΙ ΜΕΣΣΗ ΜΕΝ ΕΡΕΥΘΕΙΕΣΣΑ ΤΕΤΥΚΤΟ.
ΑΚΡΑ ΔΕ ΠΟΡΦΥΡΕΗ ΠΑΝΤΗ ΠΕΛΕΝ. ΕΝ ΔΑΡΕΚΑΣΤΩΙ
ΤΕΡΜΑΤΙ ΔΑΙΔΑΛΑ ΠΟΛΛΑ ΔΙΑΚΡΙΔΟΝ ΕΥ ΕΚΕΚΑΣΤΟ.
ΕΝ ΜΕΝ ΕΣΑΝ ΚΥΚΛΩΠΕΣ. ΕΠΑΦΘΙΤΩΙ ΗΜΕΝΟΙ ΕΡΓΩι.

τὰ ὁπλα ἢ τοῖς γυναικῶν μόνον ἡ πόλις· αἱ μάλιστα τοιούτοις χαίρουσι. καὶ μένανδρος δὲ καταφρονητὴν τῆς σολῆ εἰσφέρει· καὶ ταῦτα τοῖς γυναικας. ἄλλα δὲ καὶ διὰ τῆς δωρισαμένης θεοῦ, τὸ τῆς χλαμύδος καλὸς ἐσήμαινεν·

Δρυόχους· ἐν οἷς καταπήγνυται ἡ θύρα ξύλοις ταῦτα οὕτως καλοῦσιν· ὁμηρος ἴσασο χέξείης δρυόχους ὡς δώδωκα πάσσας δρύσχοι οὖν τὰ ἐγκοίλια τῆς νεώς κανόνας δὲ τὰς σάθμας οἷς τὰ ξύλα καὶ τοὺς τοίχους οἱ τέκτονες ἐξισάζουσι· δάεδαλεν ἐλίδαξεν ἡφαιστος· Τῆς μὲν ἑτέρου· ἐν τῇ προσκλίσει, τῷ τῆς μὲν ἑτέρου κωνος ἐξῆς ἐστιν ἄκρα δὲ πορφυρέη· οἱ δὲ μεταξὺ δύο φασίν· Ερκος· ἐρύθημα ἔστι δὲ καὶ βοτάνης εἶδος ἐρυθρὸν ἢ τὰ ἐρία βαπτόμενα ἐρευθίεσται δὲ ἀντὶ τοῦ πυρρά· ὑπέρυθρος καὶ ἐς παρατὸ σαπφικὸν παρατεταμένως μεμιγμένα χροιαῖσιν· Κυκλωπες· οὗτοι οἰκοδόμησαν τὸ τίρυνθος καὶ ἡσίοδος οἱ γίγαντας ἔφασαν τοὺς ἀνθ

τε κεραυνόν. Επἀφθίτῳ. ἐπὶ θείῳ ἢ θαυμαστῷ ἢ ἀθανάτῳ ἔργῳ. Ὅσσόσον ἤτοι ἐπὶ ποσότητος τόσον ἢ ἐπὶ θαύματος τοσοῦτον, ἀντὶ τοῦ μεγάλως. Μιῆς δέ τι δεύτερον ὅτι ἦν ἠμιτελὴς παρὰ μίαν ἀκτῖνα κεραυνὸς ἀμέλεται δὲ ὅτι τὸ κατασκεύασμα ἀληθῶς εἶχε τὸν κεραυνὸν ἢ ὀλίγῳ ἐλαττούμενον τῆς ἀληθοῦς λαμπηδόνος. ἢ γὰρ οἵαν τὴν τεχνίτην ἐν ποικίλματι ὁμοίαν τὴν λαμπηδόνα ποιῆσαι τῆς ἀληθοῦς. Μαλερὸν οἱ νεώτεροι τὸ λαμπρὸν οἱδὲ τοῦ μαραντικοῦ. Ἀντιόπης δύο ἀντίστασι ἐγένοντο ἡμὲν νυκτὸς ἡδὲ ἀσωστοῦ. πωρὶ ἧς μύμα ἀστολλώνιος ἧς ἢ Διὸς, ἀμφίωμ ἢ ζῆθος οἳ καὶ Ταῖς θήβαις ἐτείχισαν ὡς ἢ ὁμηρος φησίν.

ΖΗΝΙ ΚΕΡΑΥΝΟΝ ΑΝΑΚΤΙ ΓΟΝΕΥΜΕΝΟΙ ΟΣ ΤΟΣΟΝ ΗΔΗ
ΠΑΜΦΑΙΝΩΝ ΕΤΕΤΥΚΤΟ. ΜΙΗΣ ΔΕΤΙ ΔΕΥΕΤΟ ΜΟΥΝΟΝ
ΑΚΤΙΝΟΣ ΤΗΝ ΟΙΓΕ ΣΙΔΗΡΕΙΗΣ ΕΛΑΑΣΚΟΝ
ΣΦΥΡΗΣΙΝ ΜΑΛΕΡΟΙΟ ΠΥΡΟΣ ΖΕΙΟΥΣΑΝ ΑΥΤΜΗΝ
ΕΝ ΔΕΣΑΝ ΑΝΤΙΟΠΗΣ ΑΣΩΠΙΔΟΣ ΥΙΕΕ ΔΟΙΩ
ΑΜΦΙΩΝ ΚΑΙ ΖΗΘΟΣ ΑΡΥΡΓΩΤΟΣ ΔΕΤΙ ΘΗΒΗ
ΚΕΙΤΟ ΠΕΛΑΣ. ΤΗΣ ΟΙΓΕ ΝΕΟΝ ΒΑΛΛΟΝΤΟ ΔΟΜΑΙΟΥΣ
ΙΕΜΕΝΟΙ. ΖΗΘΟΣ ΜΕΝ ΕΠΩΜΑΔΟΝ ΗΕΡΤΑΖΕΝ
ΟΥΡΕΟΣ ΗΛΙΒΑΤΟΙΟ ΚΑΡΗΜΟΓΕΟΝΤΙ ΕΟΙΚΩΣ.
ΑΜΦΙΟΝ ΔΕΠΙ ΟΙ ΧΡΥΣΕΗ ΦΟΡΜΙΓΓΙ ΛΙΓΑΙΝΩΝ.
ΗΙΕ ΔΙΑ ΤΟΣΣΗ ΔΕ ΜΕΤΙΧΝΙΑ ΝΕΙΣΕΤΟ ΡΕΤΡΗ.

οἱ πρῶτοι θήβης ἔδος ἔκτισαν ἐπὶ Ἀπτύλοιο. φερεκύδης δὲ ἢ τὴν αἰτίαν παραδίδωσι τῆς οἰκοδομῆς διότι φλοιύας ἢ λεμίβας οὔτιας εὐλαβοῦντο βασιλεύουσι καὶ δμῳ. Κεῖτο πέλας. ἀφώνως. ὡς πρὸς τὴν ἕδραν τῆς πόλεως τὸν τάχων ἢ τὸν φασιν τὸ κεῖτο ἔταξεν. Επωμαδὸν ἠέρα ζεν. κατὰ τοὺς ὤμους ἐζάσαζεν. ἐπὶ τῶν ὤμων ἦρεν. διὰ δὲ τὸ εἰκὸς εἰκόλασε τὸν λόγον διὰ τὸ ἐνγραφὴν εἶναι ἀ γὰρ ἀληθῶς ἐκακοπάθη ἐν τῇ γραφῇ. Επὶ οἱ. ἐπαυλῶ τῷ ζήθῳ ἑπόμενος. τὸ δὲ διὸ τόση ἀντὶ τοῦ διὸ τοσαύτην τοῦ ἀμφίονος ἐπακολούθησε τέρας. ὅτι δὲ ἠκολούθησαν τῇ ἀμφίονος λύρᾳ οἱ λίθοι αὐτόματοι ἱστορεῖ ἢ ἀντιμενίδας ἐν πρώτῳ τοῦ δὲ λύραν δοθῆναι ἀμφίονι, ὑπὸ μουσῶν φησι. Διόσκορίδης δὲ ὑπὸ ἀπόλλωνος. ἢ φερεκύδης δὲ ἐν τῇ δεκάτῃ. ἱστορίᾳ ὑπὸ μουσῶν.

λω· διπλῆ ὡς πρὸς ἣν ἐβάσαζεν ὁ ζῆθος. διὰ δὲ τούτω ὕδλν ἕτερον δηλοῖ ἢ τῆς μουσικῆς ἢ τῆς εὐσαδυσίας ἀρετῆ ὡς πρὸς τ̓ ἄλογον ἀνδρίαν· παραινῶν ὅτι ὁμὲν ὡς σφόδρα ἰσχυρὸς ὀλίγον καί τοι κακοπαθῶν ἔφορων. ὁδὲ, μέγιςον τῆ δυ παιδυσίᾳ φέρων ἠδύνατο. βοὸν δὲ τὸ δυ κίνητον ἢ εὐμετάφορον. ἀπὸ τ̓ βοάζειν ὅ ἐςι ταχύνειν· Ὀχμαζουσα· καὶ ἐχουσα βαςάζουσα. καί τοι μὴ οὖσα πλωμικὴ· ἀλλ̓ ὡς ἐραςῆ χαριζομένη τῷ ἄρι. κυρίως δὲ ἐςὶν ὀχμάσαι τὸ ἵππον ὑπὸ χαλινὸν ἀγαγεῖν· ἢ ὑπὸ ὄχημα. σημαίνει ἢ τὸ ἐν μάχη κρατῆσαι ἀπὸ τῆς ἁρμῆς· Δίκηλον· κυρίως τὸ τῷ δίκελι ἐοικὸς ἄγαλμα· καὶ ἁρμόζει ἢ τῷ ὁμοίωμα· ὡς ἠνύν. ἢ δικηλίτας δὲ τοὺς σκωπτικοὺς· τοὺς ἐν τῷ σκώπτειν ἀλλ̓ ὁν τινα μιμουμένους· ἐν δὲ τῆ ἀσπίδι φησὶ χαλκῆ οὔσῃ ἐφαίνετο αὐτῆ μορφῆ ὁμοία· Βυλόμενος δὲ δεῖξαι ὅτι πανταχοῦ ἐςὶ νοῦ τὸ τινα ἐν τῆ ἀσπίδι φησὶν ὅτι γυμνωθέντος τ̓ ὤμου τῆς ἀφροδίτης μέχρι τ̓ μαζοῦ ἡς τὸ ἐναντίον τῆς ἀσπίδος τὸ ὁμοίωμα τῆς ἀφροδίτης ἐφαίνετο διὰ τὸ χιλίαν εἶναι τ̓ ἀσπίδα· Ἐν δὲ βοῶν· ἡ Πάφος νῆσος ἐςὶ μία τ̓ ἐχινάδων· ἣν ὤκησαν Τηλεβόαι· οἱ πρότεροι τ̓ ἀκαρνανίαν οἰκοῦντ̓· ἀνδρὸς ληςρικωτάτοι τ̓ τρόπον· ἢ ἡς ἄρχος ἐςελθόντος τὰς τοῦ ἠλεκτρύωνος βοὰς ἀπήλασαν τοῦ ταφίου ἀλκμήνης· γαμουμένης δὲ μαχης καὶ ὁ ἠλεκτρύων καὶ οἱ τούτου παῖδες ἀνῃρέθησαν· διὸ ἀλκμήνη μωτέρη καὶ ἀνεκήρυξεν τὸν ἑαυτῆς γαμοβρὸν τῷ τιμωρησομένῳ τὸν ταφίων φόνον. τιμωρησαμένου δὲ ἀμφιτρύωνος ἔγημεν· ἡ ἱςορία σαφῶς παῤ ἡσιόδω· περὶ δὲ τῆς μαχης ἡρόδοτος ἱςορεῖ· ὅτι περσέως ἢ ἀνδρομέδας, τέταρτον παῖδα γενόμενο

Ἐξείης ἀΐσκητο βαθυπλόκαμος κυθέρεια.
Ἄρεος ὀχμάζουσα θοὸν σάκος· ἐκ δέ οἱ ὤμου
πῆχυν ἐπὶ σκαιὸν ξυνοχὴ κεχάλαστο χιτῶνος
νέρθεν ὑπὲρ μαζοῖο. τὸ δ̓ ἀντίον ἄτρεκὲς αὖτως
χαλκείη δίκελον ἐν ἀσπίδι φαίνετ̓ ἰδέσθαι.
Ἐν δὲ βοῶν ἔσκεν λάσιος νομὸς ἀμφὶ δὲ βουσὶ
τηλεβόαι μάρναντο καὶ ἠλέες ἠλεκτρυώνος.

Ἀλκαῖος. Ἀθένελος. μήστωρ. ἠλεκτρύων. ἢ κοινὴν ἔσχον τὴν βασιλείαν. μεταλ
λᾶ πωρσέως. Γάνασον μήστορος δὲ θυγατὴρ ἱπποβότης ἢ ἢ πτολίεθρος, περί
λας. ὃ δὲ τηλεβόας. ἢ τάφος. ὡς δέ τινες πτερέλα τοῦ τηλεβόου, ἐγένοντο
παῖδες οἱ καλούμενοι τηλεβόαι. ἐλθόντα δὲ ἀπήτουν ἠλεκτρύωνα τὰς τῆς
μάμμης ἑαυτῆς μήτρος ἱπποβότης. ἀντιφάντα δὲ αὐτοῖς οἱ ἠλεκτρυωνίδαι
ἀνῃρέθησαν ὑπ' αὐτοῦ. πτερέλα παῖδες τηλεβόας ἢ Ταφος. ἀφ' ὧν ἠνῆσος. Τη
λεβόαι οὖν οἱ
ΟἹ ΜΕΝ ἈΜΕΙΒΟΜΕΝΟΙ. ἈΤΑΡ ΟἹ ΓΕΘΕΛΟΝΤΕΣ ἈΜΕΡΣΑΙ Ταφῖοι ἤτοι ὁ-
ΛΗΪΣΤΑΙ ΤΑΦΙΟΙ. ΤΩΝ ΔΑΪΜΑΤΙ ΔΕΥΕΤΟ ΛΕΙΜΩΝ Τίτηλω οἰκοῦμ
ΕΡΣΗΕΙΣ. ΡΟΛΕΕΣ ΔΟΛΙΓΟΥΣ ΒΙΟΩΝΤΟ ΝΟΜΗΑΣ. Τως. ἀπὸ ἄργος
ΕΝ ΔΕ ΑΥΩ ΔΙΦΡΟΙ ΠΕΠΟΝΕΙΑΤΟ ΔΗΡΙΟΩΝΤΕΣ. ταῖς βοῦς ἀπή
ΚΑΙ ΤΟΝ ΜΕΝ ΠΡΟΠΑΡΟΙΘΕ ΠΕΛΟΥ ΙΟΥΝΕ ΤΙΝΑΣΣΩΝ λασαν. ἢ ἀπὸ
ΗΝΙΑ. ΣΥΝ ΔΕ ΟΙ ΕΣΚΕ ΠΑΡΑΙΒΑΤΙΣ ΙΠΠΟΔΑΜΕΙΑ. τηλεβόου τοῦ
πτερέλα τοῦ
βασιλέως ὗος
οὗ ἀδελφὸς Ταφῖος. ἀφ' οὗ ἡ ἠνῆσος. Ἀμέρσαι δὲ τὸ σπερῆσαι. Δηριόωντο.
ἀγωνιζόμενοι. ὁ γὰρ οἰνόμαος ἄρεως ὢν παῖς ἢ ἀρτίνικος ἦν ἀσωτοῦ ἤτοι
εὐρυβόης τῆς δήμου, θυγατέρα ἔχων ἱπποδάμειαν ἢ χρησμὸν λαβὼν ἀναιρε
θήσεσθαι ὑπὸ τοῦ ἰδίου γαμβροῦ, ἀκεβούλητο ἐκδοῦναι αὐτὴν ἐμὴ τῷ νικήσαν
τι αὐτὸν δι' ἵππων προέκειτο δὲ αὐτοῖς κλάδως ἡ τάμος ἀφωρία. ἰσθμὸς
δὲ τὸ τέρμα. ἢ ἀνωλένειος καὶ δέκα μνησῆρας, ὡς πίνδαρος ἱστορεῖ. ἐλθόν
τος δὲ τοῦ πέλοπος ἐστὶ τὸ ἆθλον μόλα ἵππων δεδομένων αὐτῷ ὑπὸ ποσει
δῶνος ἐραστὴς ἡ ἱπποδάμεια, στέλοπος ἔσησε μυρτίλον τὸν ἑρμοῦ
μὲν παῖδα. ἁρμαλοπηγὸν δὲ ἢ ἡνιόχου οἰνομάου. ἐμβολόντα κηρύνον ἔμβο
λον ἐπὶ τὸ ἀκραξονίου. ἢ ὅλως ἐμβολόντα τὸ ἔμβολον ὡς φερεκύδης ἱστο
ρεῖ. οὗ γνωμένου οἰνομάου τῷ ἐκ κυλιάδος τοῦ ἅρχου ἀπέθανε. ἢ ἱπποδά
μειαν πέλοπι ἔλαβεν. αἱ δὲ τοῦ οἰνομάου ἵπποι. φίλλα ἢ ἅρπυμνα. ὃς δὲ μυρ
τίλος ἑρμοῦ ὑὸς ἐκ μιᾶς τῶν δαναοῦ θυγατέρων φαεθούσης. οἱ δὲ ἐκ μυρτοῦς
μιᾶς τῶν ἁμαζόνων. Παραβάτης. οὐχ ὅτι αὐτῷ κατὰ τὸν ἀγῶνα συμπαρῆν.
ἀλλ' ὅτι στεχνίτης ἁμφότερα δοῦξαι βέλων ἢ τὸν ἅρμον ἢ τὴν νίκην οὗτος πε
ποίκεν.

Προτενὲς· προτεταμένον ἔχομεν τὸ δόρυ· Παρακλιδόν· παρακεκλιμένως ἔστιπται· Ἄξονος ἐν πλήμνηισι· διαφέρει πλήμνη καὶ πλησμονή· πλήμνη μὲν γὰρ τὴν χοινικίδα σημαίνει τοῦ τροχοῦ· ἡ δὲ πλησμονὴ τὸ πλημμύραν τοῦ ἅρματος· διὸ σφαλερὰ παρίσταται οὕτως ἀναγνωστέον· αὐτὸς δὲν πλησμονῇσι διὰ στενοῦ ἅρματος ἢ γὰρ οὐκ ἔστιν ἐν πλήμνῃσιν ἡ μὴ ἔξωθεν προσλαμβανομένη· συνεπιθέσεως συμπλήμνῃσι·

ΤΟΝΔΕ ΜΕΤΑΔΡΟΜΑΔΗΝ ἐπὶ ΜΥΡΤΙΛΟΣ ἤλασεν ἵππους.
ΣΥΝ ΤΩΙ ΔΟΙΝΟΜΑΟΣ ΠΡΟΤΕΝΕΣ ΔΟΡΥ ΧΕΙΡΙ ΜΕΜΑΡΠΩΣ
ΑΞΟΝΟΣ ΕΝ ΠΛΗΜΝΗΙΣΙ ΠΑΡΑΚΛΙΔΟΝ ΑΓΝΥΜΕΝΟΙΟ
ΠΙΠΤΕΝ. ΕΡΕΣΣΥΜΕΝΟΣ ΠΕΛΟΡΗΪΑ ΝΩΤΑ ΔΑΪΞΑΙ.
ΕΝ ΚΑΙ ΑΡΟΛΛΩΝ ΦΟΙΒΟΣ ΟΪΣΤΕΥΩΝ ΕΤΕΤΥΚΤΟ.
ΒΟΥΠΑΙΣ. ΟΥΠΩ ΠΟΛΛΟΣ ΕΗΝ. ΕΡΥΟΝΤΑ ΚΑΛΥΠΤΡΗΣ
ΜΗΤΕΡΑ ΘΑΡΣΑΛΕΩΣ ΤΙΤΥΟΝ ΜΕΓΑΝ. ὍΝ Ῥ' ΕΤΕΚΕΝ ΓΕ
ΔΙ ΕΛΑΡΗ. ΘΡΕΥΕ ΔΕ ΚΑΙ ΑΥ ΕΛΟΧΕΥΣΑΤΟ ΓΑΙΑ.

Βούπαις· μέγας παῖς οὐσωτέλφος ἀνήρ· Τίτυον μέγαν· ἐλάρη μήτηρ Τίτυου· μεταπτῶτος δὲ τῆς μήτρος λέγεται παρὰ τῆς γῆς ἀναπεφάφθαι καθὰ ἡ ὁμηρος ἱστορεῖ· ἡ Τίτυον εἶδον Γαίης ἔρικυδος υἱόν· φερωνύμως δὲ φησιν ὅτι ἐλάρη ἡ ὀρχομενοῦ μιγεῖσα ζεὺς ὤθησεν αὐτὸν κατὰ γῆς ἡδη κύουσαν δεδιὼς τὴν ἥρας ζηλοτυπίαν· καὶ ἀνωδόθη τῆς γῆς Τίτυος· διὸ καὶ γηγενὴς καλεῖται· Ἄλλως. Ἐλάρη μήτηρ Τίτυου· ὃν τεκοῦσα ἐκ διὸς ἠδυνατοῦσα γωνῆσαι διὰ τὸ μέγεθος τοῦ παιδὸς ἀπώλετο· δοκεῖ δὲ ἡ ἱστορία ἀπίθανος εἶναι ἡ ἄπιστος· ὅτι ἐκ δευτέρου ἡ γῆ ἐγέννησε τὸν Τίτυον· ἀγνοοῦμεν ὅτι οἱ πρῶται τοὺς τραπώδους κατὰ τὸ σῶμα γῆς εἶναι φασὶν οὕτω γὰρ ἡ καλλίμαχος τὰ δηνάτ θηρίων γῆς εἶναι ἔφη· ὅτι δὲ μέγας ὁ Τίτυος· ἡ ὁμηρος φησὶν· ὅδ' ἐννέα κεῖτο πέλεθρα· φαμὲν οὖν ὅτι ὅτε πρὸς ἐλάρης ἐτέχθη ἐδόκει αὐτὸς εἶναι διὰ τὸ βραχὺ τοῦ σώματος· ὡς δὲ αὐξηθεὶς τραπώδης ἐγένετο εἰς ἦρν ἠναγκάσθαι αὐτὸν ἡ πεφάφθαι πρὸς τῆς γῆς· Τιτυὸν μέγαν· τὸ μέγαν θαυμαστικῶς εἰρῆται· ὅτι βούπαις ὢν μέγαν ἐτόξευσεν· ἢ ἵνα πρὸς τὴν θείαν φύσιν ἀναφέρῃ· ἢ πρὸς τὸ ὑπερφυὲς εἶναι τὴν ὕβριν τῆς μητρὸς· ὅτι ἡλλάκισται τὰ ἀνθρώπινα πράγματα ἢ τὴν ἡλικίαν ἢ τὴν φύσιν οἱ δὲ βιαζόμενοι.

πρὸς ὃ ὁ φρικτὴς οὐ τῷ κυρίῳ ὀνόματι ἐχρήσατο. ἀμαθῶς κατὰ φύσιν μητέρα εἶπών. Εν ἢ φρίξος ἔκην μινυηΐος. ὁ ἰωλκιος. τὴν δὲ ἰωλκὸν μινύαι ὤκουν ὡς φησι σιμωνίδης ἐν συμμίκτοις. δύναται δὲ ἢ ἀντὶ τοῦ ὀρχομένιος. ἄλλοι γάρ φησιν ἐν ὀρχομενῷ οἰκῆσαι τὴν ἀθάμαντα. Ζητητέον δὲ τί βούλεται αὐτῷ ταῦτα τὰ ποικίλματα. ἢ ἐρουμενότι ὁ φρικτὸς διὰ τῆς χλαμύδος ἄδηλον ἕτερον ἢ τὴν κοσμικὴν τάξιν ἢ τὰς πράξεις φησί. ἢ πρῶτον μὲν διὰ τοῦ κυρανου· ἢ τὴν κυκλοπερ. θεόμητιμα ἢ θείαν φύσιν ἀμήχανον. διὸ ἢ φησὶν ἐστ' ἄφατ', τῶ ἤμωνοι ἔργω· μετὰ δὲ πόλεις κτίζομένας διὰ τῆς τοῦ ἀμφίονος λύρας ἱστορεῖ. ἔπειτα τὰ ἐν πόλεσι παθήματα γινόμενα. ἔρωτας τε καὶ πλέκους. τὸ γὰρ βούλεται αὐτῶν ἡ ἀφροδίτη ὁ πλοφορούσα. ἡ δὲ βία ἢ αἱ μάχαι διὰ τῆς τῶν ταφίων ἱστορίας ἀγῶνας τε ἢ γάμους διὰ τοῦ πέλοπος ἄθλων· ἀσωτίας τε ἢ τιμωρίας πρὸς τὸν κρητόνων διὰ τοῦ πιτυοῦ· ἐπιβουλάς τε ἢ δόλους ἢ συμβουλὴν ἀταθὴν· ἢ σωτηρίαν ἀπροσδόκητον δείκνυσι διὰ τῆς τοῦ φρίξου ἱστορίας· ἢ σχεδὸν πάντα τὰ ἐν ταῖς πόλεσι γινόμενα διὰ τῆς χλαμύδος φρικτικῶς ἔφρασεν. ὥρον δέ φησιν εἶναι τὴν χλαμύδα τῆς ἀφηναίας· ἐπειδὴ ὁ τε κόσμος ὑπὸ τῆς θείας φρονήσεως γέγονε· τὰ δὲ ἐν αὐτῷ ὑπὸ τῶν ἀνθρώπων πραττομένων οὐδὲν ἀνθ' φρονήσεως ὀρθῶς γένοιτ' ἄν. Ορος ἀταλάντη· ἰάσονος θυγάτηρ· ἦν εἶπε μεμφλανίων· ἑτέρα γάρ ἐστιν ἡ ἀρκαδία ἡσχοινέως· ἦν εἶπεν ἰπποκρέδων. μαίναλος δὲ ὄρος ἀρκαδίας ἐν ᾧ ἡ ἀταλάντη διῆγεν ἀπὸ μαινάλου τοῦ ἀρκάδος ὡς φησιν ἡγησικοσαι, δὲ ἀρισ ἀρχαῖοι, διὰ τέτρυχε ἔχουσι τὰς τοιαύτας γραφὰς ὡς ἡρακλέων φησὶν ἐν τῇ π. τῆς ἰλιάδος. τόξα τότ' ἐκ χλοῖο λαβὼν. πρὸς δὲ παρθένον σημαίνων, παρθένου δῶρα μὴ ταχρίζεται.

765 ΕΝ ΚΑΙ ΦΡΥΞΟΣ ΕΗΝ ΜΙΝΥΗΙΟΣ. ΩΣ ΡΑ ΤΕΤΕΩΝ ΠΕΡ
ΕΙΣΑΪΩΝ ΚΡΙΟΥ. ΟΔΑΡ ΕΞΕΝΕΠΟΝΤΙ ΕΟΙΚΩΣ.
ΚΕΙΝΟΥΣ ΕΙΣΟΡΟΩΝ ΑΚΕΟΙΣ ΤΕΥΔΟΙΟ ΤΕ ΘΥΜΟΝ
ΕΛΠΟΜΕΝΟΣ ΓΥΚΙΝΗΝ ΤΙΝΑ ΠΟ ΣΦΕΙΩΝ ΕΣΑΚΟΥΣΑΙ
ΒΑΞΙΝ. Ο ΚΑΙ ΑΗΓΟΝ ΠΕΡ ΕΠΕΛΠΙΔΙ ΘΗΗΣΑΙΟ.
ΤΟΙ ΑΡΑ ΔΩΡΑ ΘΕΑΣ ΤΡΙΤΩΝΙΔΟΣ ΗΕΝ ΑΘΗΝΗΣ.
ΑΕΞΙΤΕΡΗι ΔΕΛΕΝ ΕΓΧΟΣ ΕΚΗΒΟΛΟΝ ΟΡΡ ΑΤΑΛΑΝΤΗ

τὸ δὲ δεῖσεν ἀργαλέας ἔριδας· τὰς τ μνᾶς ἡρῶν λέγει τῆς ἀταλάντης ἔριδας ἔδησεν· μὴ εἰς στάσιν αὐτοὺς ἐξάψῃ· μὴ διαφορᾶτις γένηται μεταξὺ τ μὲν μιγῆναι αὐτῇ θέλοντ· τῆς δὲ τ παρθενίαν τηρῆσαι· ὅτι δὲ ἐμίγησαν οἱ ἀργοναῦται ταῖς λημνίαις, ἡρόδωρος ἱστορεῖ ἐν τοῖς ἀργοναυτικοῖς· ἀσχύλος δὲ ἐμ
ὑψιπύλῃ ἐν ὁ
ωλοις φησὶμ 770 ΠΡΟΦΡΩΝ ΑΝΤΟΜΕΝΗ, ΠΕΡΙ ΓΑΡ ΜΕΝΕΑΙΝΕΝ ἜΠΕΣΘΑΙ
αὐταῖς ἐστελ ΜΑΙΝΑΛΩΙ ἨΝ ΠΟΤΕ ΟἹ ΞΕΙΝΗΙΟΝ ἘΓΓΥΑΛΙΞΕ
θούσας χθμα ΤΗΝ ΟΔΟΝ. ΑΛΛΑ ΓΑΡ ΑΥΤΟΣ ἙΚΩΝ ἈΡΕΡΗΤΥΕ ΚΟΥΡΗΝ.
ζομένοις, τοῖς ΔΕΙΣΕ ΔΑΡΓΑΛΕΑΣ ἜΡΙΔΑΣ ΦΙΛΟΤΗΤΟΣ ἜΚΗΤΙ.
ἀργοναύταις ΒΗ ΔΙΜΕΝΑΙ ΠΡΟΤΙ ΑΣΤΥ ΦΑΕΙΝΩΙ ΑΣΤΕΡΙ ΙΣΟΣ
μέχρις οὗ ὅρ 775 ΕΝ ΓΑΤΕ ΝΗΓΑΤΕΕΣΣΙΝ ΕΕΡΓΟΜΕΝΑΙ ΚΑΛΥΒΗΣΙΝ
κομ ἑλαβομ ΝΥΜΦΑΙ ΘΗΗΣΑΝΤΟ ΔΟΜΩΝ ΥΠΕΡΑΝΤΕΛΛΟΝΤΑ.
παῤαὐτ ἀπ ΚΑΙ ΣΦΙΣΙ ΚΥΑΝΕΟΙΟ ΑΙ ΗΕΡΟΣ ΟΜΜΑΤΑ ΘΕΛΓΕΙ
βασὶ μιῆσε, ΚΑΛΟΝ ΕΡΕΥΘΟΜΕΝΟΣ. ΓΑΝΥΤΑΙ ΔΕ ΤΕ ΗΙΘΕΟΙΟ
σθαι αὐταῖς. ΠΑΡΘΕΝΟΣ ΙΜΕΙΡΟΥΣΑ ΜΕ ΤΑΛΛΟΔΑΠΟΙΣΙΝ ΕΟΝΤΟΣ
σοφοκλῆς δὲ 780 ΑΝΔΡΑΣΙΝ· ΩΙ ΚΑΙ ΜΙΝ ΜΝΗΣΤΗΝ ΚΟΜΕΟΥΣΙ ΤΟΚΗΕΣ,
ἐν λημνίαις μὴ ΤΩΙ ΙΚΕΛΟΣ ΠΡΟ ΠΟΛΗΟΣ ΑΝΑ ΣΤΙΒΟΝ ΗΙΕΝ ΗΡΩΣ.
μαλχὴν ἰσχυ ΚΑΙ Ρ ΟΤΕ ΔΗ ΠΥΛΕΩΝ ΤΕ. ΚΑΙ ΑΣΤΕΟΣ ΕΝΤΟΣ ΕΒΗΣΑΝ.
ρὰν αὐλῶς συ ΔΗΜΟΤΕΡΑΙ ΜΕΝ ΟΡΙΣΘΕΝ ΕΠΕΚΛΟΝΕΟΝΤΟ ΓΥΝΑΙΚΕΣ
μαλῶσαι φησίμ. ΓΗΘΟΣΥΝΑΙ ΞΕΙΝΩΙ. ΟΔΕΠΙ ΧΘΟΝΟΣ ΟΜΜΑΤΕΡΕΙΣΑΣ.
Εισαίων. ἐφ
θέγξατο γὰρ ὁκρι
ὸς πισθούμενος τῷ φρίξω τ σωτηρίαν καλῶ βούλησιν διός· Καλύζησιν· ταῖς
διὰ τ ἱμαλίων καθασκθασμέναις· ἃς καλοῦσι πασσούς· ἤτοι δὲ διὰ ἔρωτα ἢ
δι' ἀμνησθίαν εἴργεσθαί φησι· νηγατέαις δὲ ταῖς νεοκατασκωασθοις· Κύα
μεσιο· νῦν λαμπροῦ· Διόλλ δὲ ἁρμόζουσα μὴ οἰκεία ἡ φκὼν· μὴ γὰρ μὴ αὐτ
ἐρῶσα ἐξωδέχετο παρθένος καταλαμπόμενον τῷ κάλλει· Ἀναπλίζον· ἀ
ναλ τ ὁδὸν· παραλ πλείζω τὸ περιπατῶ· Ἐπεκλονέοντο δ καλῶς τὸ ἐπω
κλονέοντο εἰρηκὼν ἁμαλῇ χαρᾷ· κλόνος γὰρ ἡ ταραχή· ὄμκρος· ὡς ὑπὸ τυδεὶ
δὴ πεπεῖναι κλονέοντο φάλαγγα·

Ἀσκληπιοῦ· ἀντὶ τοῦ συνθέμενος. Ἡρωδιανὸς δὲ ἐν τῷ γ΄ τῆς καθόλου ἀννωλιέως φησί· Προφανέντι· πρωτοπαθὴς ὁ προστρόπαιος. θεραπεῦσαι δὲ καὶ τὰ συγκοπὴν τοῦ θεραπεῦσαι· Σανίδεσσιν· οὕτω λέγονται τὰ ὑπερμήκη ξύλα καὶ πλατέα. οἷον σανίδες παρὰ τὸ σᾶσιν· Ἐνθα μὲν· ἐν τῇ προσκλίσει· ἔνθα μὲν ἡ φοινὴ πρὸ δόμου διὰ φρικτοῖο· ἐσυμένως καλῆς διὰ δίφρακος εἶσεν ἄγουσα· Καλῆς δι' ἀναστάδος· ἣν ἡμεῖς προπαροξύνομεν· εἴρηται δὲ οὕτως διὰ τὸ ἐρωτᾶσθαι ἡμᾶς· οἷονεὶ πυθέσθαι. καλῆσδε δὲ ἤτοι ὀπίσω τὰ οἰκήματα. ἢ ὅτι ἐρωτικά. τοιαῦτα γὰρ τὰ τοῦ ἐρωτῶς ἢ ἀνακρέων ἐπὶ ἐρωμένης φησίν· Ἠθ' οὕτως· ἢ κἠκαθέζεσθω κἀκδὲ κἠδιαλύσω ἐφ' ὃ ἐκάλεσω αὐτὴν ἵνα ἔφη τὰ τῆς μωνίας οὕτω φρίζεται· Ὑπὸ ἀνδράσι· ἀπὸ τῶν ὑπὸ ἀνδρῶν· ὁμικρος· φασὶ μὲν οἱ μονόλω. ἔστι δὲ ἰώνων ἴδιον τὸ σα δὲ πλάττεσθαι ἡ ὑφιπύλη ἀφῆκεν εἰς τοὺς θρᾴκας τοὺς ἄνδρας. ἀρόσαι δὲ ἀροῦν φασιν· ἀφ' οὗ τὸ διαλουσῖν ἀκόσμιον· πλάττεσθαι δὲ ἡ ἀφανίζεσθαι ἀληθῶς γονὸς ἢ τοῦ φόνου τῶν ἀνδρῶν· Ἐσαυλίσας τὰς ἐπαυλίσας τὰς μάνδρας· ἢ καταχρηστικῶς τὰς οἰκίας τῶν θρᾳκῶν ἐπόρθουν οἱ λήμνιοι·

785 ΝΙΣΕΤΑΡΗΛΕΓΕΩΣ. ΟΦΡΑΓΛΑΑ ΔΩΜΑΘΪΚΑΝΕΝ
ΥΙΠΥΛΗΣ. ΑΝΕΣΑΝ ΔΕ ΓΥΛΑΣ ΠΡΟΦΑΝΕΝΤΙ ΘΕΡΑΠΝΑΙ.
ΔΙΚΛΥΔΑΣ ΕΥΤΥΚΤΟΙΣΙΝ ΑΡΗΡΕΜΕΝΑΣ ΣΑΝΙΔΕΣΣΙΝ
ΕΝΘΑ ΜΙΝ ΙΦΙΝΟΗ ΚΛΙΣΜΩΙ ΕΝΙ ΠΑΜΦΑΝΟΩΝΤΙ
ΕΣΣΥΜΕΝΩΣ ΚΑΛΗΣ ΔΙ ΑΝΑΣΤΑΔΟΣ ΕΙΣΕΝ ΑΓΟΥΣΑ
790 ΑΝΤΙΑ ΔΕΣΠΟΙΝΗΣ ΗΔΕΓΚΛΙΔΟΝ ΟΣΣΕ ΒΑΛΟΥΣΑ
ΠΑΡΘΕΝΙΚΑΣ ΕΡΥΘΗΝΕ ΠΑΡΗΙΔΑΣ. ΕΜΠΑ ΔΕ ΤΟΝΓΕ
ΑΙΔΟΜΕΝΗ ΜΥΘΟΙΣΙ ΠΡΟΣΕΝΝΕΠΕΝ ΑΙΜΥΛΙΟΙΣΙ.
ΞΕΙΝΕ. ΤΙΗ ΜΙΜΝΟΝΤΕΣ ΕΠΙ ΧΡΟΝΟΝ ΕΚΤΟΘΙ ΠΥΡΓΩΝ
ΗΣΘΑΥΤΩΣ. ΕΠΕΙ ΟΥ ΜΕΝ ΥΠΑΝΔΡΑΣΙ ΝΑΙΕΤΑΙ ΑΣΤΥ·
795 ΑΛΛΑ ΘΡΗΚΙΗΣ ΕΡΙΝΑΣΤΙΟΙ ΗΠΕΙΡΕΙΟ
ΠΥΡΟΦΟΡΟΥΣ ΑΡΟΩΣΙ ΓΥΑΣ. ΚΑΚΟΤΗΤΑ ΔΕ ΠΑΣΑΝ
ΕΞΕΡΕΩ ΝΗΜΕΡΤΕΣ. ΙΝΕΥ ΓΝΟΙΗΤΕ ΚΑΙ ΑΥΤΟΙ.
ΕΥΤΕ ΘΟΑΣ ΑΣΤΟΙΣΙ ΠΑΤΗΡ ΕΜΟΣ ΕΜΒΑΣΙΛΕΥΕ,
ΤΗΝΙΚΑ ΘΡΗΚΙΗΝ ΟΙΤΑΝΤΙΑ ΝΑΙΕΤΑΟΥΣΙ.
800 ΔΗΜΟΥ ΑΠΟΡΝΥΜΕΝΟΙ ΛΑΟΙ ΠΕΡΘΕΣΚΟΝ ΕΠΑΥΛΙΣΙΣ

Αὐλῆσιδ' ἀσώιρονα. θαυμασικῶς. οἷον λιτὰς αὐλὰς ἢ δεσποίνας ἡμῶν ἔ-
φερον ἀγορὰν δ' ἐν δείπνῳ προικόσιν, ἐκ νηῶν. ἀμυδὶς δὲ βοὰς ἢ μῆλα κομί-
ζον αὐλῆσιν κούρησιν ἀπείρονα λιτὰ δεῦρο. ἢ τότε πρὸ τάναυ δῆμον ἀάσθος
ἔμπεσε λύ-
σσα. ὑκ οἶδ' ἢ
θεόθεν ἢ αὐτ'
ἀφροσύνησιν.
Ουλομένης.
ἀντὶ τῆς δυ-
μῆς. ἢ κατα-
συμβαίνοντος
ὀλέθρῳ πρικτι-
κῆς. ὡς τὸ πρ-
λύδακρυν ἄρκ
α. τ' δακρύων
ποικτικόν.
Η μανίη. τῇ
ἑαυτ' μανι-
ότητι καὶ μω
ρείᾳ ἢ φρενο-
βλαβείᾳ νικη-
θεὶς. Εικό-
τως τ' αὐτῆς. περιττὸς ὁκω. σύνδεσμος. ὁ γὰρ λόγος πολὺν χρόνον ὕστερ μείνα
μεν εἰ μὴ τε μεταμεληθῶσιν. ἵνα δὲ μὴ ὥσπερ ζηλοτυπίαν ἢ ἀκρασίαν κα
τηγορήσῃ τῶν γυναικῶν ἐπὶ πρὸ αὐτὰς φησὶν ἐννοχέναι τὸ πάθος. Χή-
ραι τε πὶ ἦσιν. ἵνα μὴ τ' παρθένων ἀσέλγ κρ καὶ ἀγορὴ εἶπων ἐπὶ τοῦτ'
φησὶν ἐδύσφορουν δ' ταὶς χηρευούσας μητέρας. ἢ ἐφορμητί ζομ. κατα κοι
μοῦ δὲ τὸ ἀλαλήνιο. ἢ πρὸς ἕτερον. ὅτι ὑδὲ μία ἡμῶν πρὸς γάμον ἦρχω
το. εἰ χομεν γὰρ τ' μητέρων χειρείαν ἢ ὕβριν διδάσκαλον τῶν ἡμῖν ἑ-
σομένων. Ουδὲ πατὴρ. πρὸς πλεῖομα οἶκτον ἢ ἔμφασιν διόλυτοῖς φυ
σικοῖς ὀνόμασι χρῆται.

ἘΚ ΝΗΩΝ. ΑΥΤΗΙΣΙ ΔΑΡΕΙΡΟΝΑ ΛΗΙΔΑ ΚΟΥΡΑΙΣ
ΔΕΥΡΑΓΟΝ. ΟΥΛΟΜΕΝΗΣ ΔΕ ΘΕΑΣ ΓΟΡΣΥΝΕΤΟ ΜΗΤΙΣ
ΚΥΠΡΙΔΟΣ Η ΤΕ ΣΦΙΝ ΘΥΜΟΦΘΟΡΟΝ ΕΜΒΑΛΕΝ ΑΤΗΝ.
ΔΗ ΓΑΡ ΚΟΥΡΙΔΙΑΣ ΜΕΝ ΑΠΕΣΤΥΓΟΝ. ΕΚ ΔΕ ΜΕΛΑΘΡΩΝ
Η ΜΑΤΙΗ ΕΙΞΑΝΤΕΣ, ΕΠΕΣΣΕΥΟΝΤΟ ΓΥΝΑΙΚΑΣ
ΑΥΤΑΡ ΛΗΙΑΔΕΣΣΙ ΔΟΡΙΚΤΗΤΗΣΙ ΠΑΡΙΑΥΟΝ
ΣΧΕΤΛΙΟΙ. ΗΜΕΝ ΔΗΡΟΝ ΕΤΕΤΛΑΜΕΝ. ΕΙΚΕ ΠΟΤΑΥΤΙΣ
ΟΥΕ ΜΕΤΑΣΤΡΕΥΣΙ ΝΟΟΝ. ΤΟ ΔΕ ΔΙΠΛΟΟΝ ΑΙΕΙ
ΠΗΜΑ ΚΑΚΟΝ ΠΡΟΫΒΑΙΝΕΝ. ΑΤΙΜΑΖΟΝΤΟ ΔΕ ΤΕΚΝΑ
ΓΝΗΣΙΕΝΙ ΜΕΓΑΡΟΙΣ. ΣΚΟΤΙΗ ΔΑΝΕΤΕΛΛΕ ΓΕΝΕΘΛΗ.
ΑΥΤΩΣ ΔΑΔΜΗΤΕΣ ΤΕ ΚΟΡΑΙ. ΧΗΡΑΙ ΤΕΠΙ ΤΗΣΙ
ΜΗΤΕΡΕΣ. ΑΜΠΤΟΛΙΕΘΡΟΝ ΑΤΗΜΕΛΕΩΣ ΑΛΑΛΗΝΤΟ.
ΟΥΔΕ ΠΑΤΗΡ ΟΛΙΓΟΝ ΠΕΡ ΕΗΣ ΑΛΕΓΙΖΕ ΘΥΓΑΤΡΟΣ.
ΕΙ ΚΑΙ ΕΝ ΟΦΘΑΛΜΟΙΣΙ ΔΑΙΖΟΜΕΝΗΝ ΟΡΟΩΤΟ
ΜΗΤΡΥΙΗΣ ΥΠΟ ΧΕΡΣΙΝ ΑΤΑΣΘΑΛΟΥ ΟΥΔΑΡΟ ΜΗΤΡΟΣ
ΛΩΒΗΝ. ΩΣ ΤΟΓΑΡΟΙΘΕΝ ΑΕΙΚΕΑ ΓΑΙΔΕΣ ΑΜΥΝΟΝ.

Ὑπέρβιον· μέγα ἢ θαυμαστόν. οἶδα γὰρ αὐτὸ μόνον ἢ ἄπιστον γυναῖκας ἀν-
δρῶν ἐκράτησαν. διὸ ἢ τῆ δαιμονίᾳ σύνταξιν εἴληφεν· Αὐταῖς λιτάδω-
σιν. λοιπὴ ἡ. συν. πρόθωσις. ἵνα ἢ σὺν αὐταῖς ταῖς γυναιξί· Θωσάμενοι· ἐξ
αἰτήσεως ἀναλαβόντες αἰτήσαντες. βέλτιον γὰρ τὸ αἰτῆσαι ἢ ἱκετεῦσαι. ἢ ἠσί-
οδος. θωσάμενος γοῦνων κλυτὰ γυάλ᾽ ἱκάνει. πολλὰ δὲ
ὑπόλοκα μάλ᾽
πολῖται ὁλοὸς
ἐν πελάγεσι
θωσάμενοι
γλυκερὸν μό-
γον δαιμονίως
δὲ ἢ τοῦτο σω-
θῆναι. ἦν
γὰρ θεοσεβῆ
σαι τοὺς ἀνδρο-
φόνους ἀσεβήσαντας,
καὶ ἢ βραχυ-
τέρα τάρσε-
νων τοῦ ἡλίκι-
α. Χιονώδε
α. οἱ μὲν, ὅτι
λευκότεως ἢ
θρᾴκη· οἱ δὲ τῆ
συνεχῶς χιονιζομένην παρὰ τὸ δυσχείμερον εἶναι ὃ ἢ βέλτιον. ψυχρὰ
γάρ ἐστιν ἡ χώρα. διὸ καὶ κωφῶν τοὺς ἀνέμους πνεῖν ἐμυθεύσαντο. Διονυσοφά-
νης δὲ βόθρον φησίν εἶναι ἐν τῆ θρᾴκῃ ἐξ οὗ φυσήματα ἀνέμων γίνεσθαι
ἢ μεμυθολόγηται οὕτω θρᾴκην ἀνέμων οἰκητήριον. ● Αἰγαίης· Τὸ αἰγαῖον
πέλαγος φησὶν ἐκλήθη δὲ ἀπὸ νήσου αἰγῶν καλουμένης· ὄμικρος· οἶδε
τοιᾶδε ἑλίκην τω ἢ αἰγᾶς· αὕτη γὰρ ἰωρὰ ποσειδῶνος· ἐν ᾗ μηδένα κοιμᾶ
σθαι λόγος διὰ τὰ φαντάσματα τοῦ θεοῦ ὥς φησι νικοκράτης·

ΟΥ ΔΕ ΚΑΣΙΓΝΗΤΗΣΙ ΚΑΣΙΓΝΗΤΗ ΜΕΛΕ ΘΥΜΩΙ.
ΑΛΛΟΙΑΙ ΚΟΥΡΑΙ ΛΗΙΓΙΔΕΣ ΕΝ ΤΕ ΔΟΜΟΙΣΙΝ
ΕΝ ΤΕ ΧΟΡΟΙΣ. ΑΓΟΡΗΙ ΤΕ ΚΑΙ ΕΙΛΑΠΙΝΗΣΙ ΜΕΛΟΝΤΟ.
ΕΙΣΟΚΕ ΤΙΣ ΘΕΟΣ ΑΜΜΙΝ ΥΠΕΡΒΙΟΝ ΕΜΒΑΛΕ ΘΑΡΣΟΣ
ΑΥ ΑΝΕΡΧΟΜΕΝΟΥΣ ΟΡΗΙΚΟΝ ΑΡΟ, ΜΗΚΕΤΙ ΠΥΡΓΟΙΣ
ΔΕΧΘΑΙ. ΙΝΗ ΦΡΟΝΕΟΙΕΝ ΑΡΕΡ ΘΕΜΙΣ. ΗΕ ΡΗ, ΑΛΛΗ,
ΑΥΤΑΙΣ ΛΗΙΑΔΕΣΣΙΝ ΑΦΟΡΜΗΘΕΝΤΕΣ ΙΚΟΙΝΤΟ.
ΟΙΔΑΡΑ ΘΕΣΣΑΜΕΝΟΙ ΡΑΙΔΩΝ ΓΕΝΟΣ ΟΣΣΟΝ ΕΛΕΙΡΤΟ
ΑΡΣΕΝ. ΑΝΑ ΣΤΟΛΙΕΘΡΟΝ ΕΒΑΝ ΠΑΛΙΝ ΕΝΘΕΤΙ ΝΥΝ ΠΕΡ
ΟΡΗΙΚΙΗΣ ΑΡΟΣΙΝ ΧΙΟΝΟΔΕΑ ΝΑΙΕΤΑΟΥΣΙ.
ΤΩΙ ΥΜΕΙΣ ΣΤΡΩΦΑΣΘΕΠΙ ΔΗΜΙΟΙ. ΕΙ ΔΕ ΚΕΝ ΑΥΘΙ
ΝΑΙΕΤΑΕΙΝ ΕΘΕΛΟΙΣ, ΚΑΙ ΤΟΙ ΑΔΟΙ, ΗΤΑΝ ΕΠΕΙΤΑ
ΠΑΤΡΟΣ ΕΜΟΙΟ ΘΟΑΝΤΟΣ ΕΧΟΙΣ ΓΕΡΑΣ. ΟΥΔΕΤΙ ΣΟΙΩ
ΓΑΙΑΝ ΟΝΟΣΕΣΘΑΙ. ΡΕΡΙ ΓΑΡ ΒΑΘΥΛΗΙΟΣ ΑΛΛΩΝ
ΝΗΣΩΝ. ΑΙΓΑΙΗΣ ΟΣΣΑΙ ΑΛΙ ΝΑΙΕΤΑΟΥΣΙΝ.

Οι δὲ ἀπὸ Φοίνικος ὀνομασθῆναι φασὶ τὸ πέλαγος. Αἰγαῖος γὰρ οὗτος ὁ θεὸς προσαγορεύεται ὡς φησὶ Φερεκύδης. Μικκαλτικὸς δὲ φησὶν ὅτι ἀπὸ Αἰγέως καταμνησθέντος ἑαυτῷ ἀπὸ τῆς ἀκροπόλεως εἰς τὴν θάλασσαν, ἔκλυδ. Πλὴν γὰρ ἀπέχει ἡ ἀκρόπολις τῆς θαλάσσης παραπλέουσι. Ἀμαλδύνουσα. ἀφανίζουσα ἢ τῷ πλάσματι κρύπτουσα. ἀντεγκληματικῶς πανταχόθεν μεταφορᾷ τὴν ἀντίαν ἐπὶ τοὺς ἄνδρας. ὃ γὰρ λέγει ὅτι ἐφόνευσαν αὐτοὺς ἢ τοὺς ἄρρενας παῖδας ἢ τὰς γυναῖκας ἀντὶ ὅτι συνταῖς γυναιξὶ ταῖς φαλλαγαῖς καὶ τοῖς ἄρεσι σαίνειν ἀπῆλθον εἰς θράκην κἀκεῖ διατρίβειν. οὕτω γὰρ ἐκ τοῦ ἐνὸς τὰ πλείονα ἀναιρεῖ. Ἀμαλδύνουσα μέμφεως ἢ ὅλος δὲ ὁ λόγος τῆς ὑφιπύλης φλήνη περιέχει δυνότητα. ἀντεγκληματικὴν φησὶν τὴν φάσιν αὐξήσει τὸ ἐκείνων ἔγκλημα διαφθείρουσα φλαῦρον μεῖζον ἁμάρτημα τῶν γυναικῶν. φλύαρος γάρ φησι χρόμιος ὑφρομωμηκέναι τὰς γυναῖκας τὸν ὕβριν ἄλλα διὰ καὶ τὸ τὰς μὲν κυριδίας μισῶσθαι ἢ τῆς οἰκίας ἐκβαλεῖν, ταῖς δὲ δεριπήτοις συνοικεῖσθαι. πάνυ τὸ ἔγκλημα τῶν ἀνδρῶν αὐξανόμενον. αὔξησις δὲ μεγάλη ἢ τὸ τοὺς μὲν γνησίους παῖδας ἀτιμάζεσθαι τοὺς δὲ νόθους θάλλειν. ὄνειδος δὲ μέγα ἢ τὸ τὰς κόρας ταῖς γνησίας ἢ ταῖς χηρευούσας γυναῖκας ἴσως δὲ ἢ πάσας νῦν χήρας καλεῖ διὰ τὸ ἐστερῆσθαι τῶν οἰκείων ἀνδρῶν. ταύτας οὖν πάσας πλανᾶσθαι πρὸ τῆς πόλιν ἀτιμελήτως καθάπερ προσκλύτους. παροξυντικὸν δὲ τὸ τῆς πάλαι μὴ φρονίζειν τῆς οἰκείας θυγατρὸς ἢ ὑπομένην ἰδοὺ ὑπὸ τῆς μιαιφόνου. μὴ δὲ τοὺς παῖδας ἀμύνειν τῇ μητρί. μὴ δὲ τοὺς ἀδελφοὺς ἀμύνειν φρονίζειν. μάλιστα δὲ διωγείρει εἰς ὀργὴν ἢ τὸ τὰς μὲν γυναῖκας ταῖς ἀγυιαῖς ἢ κόρας ἢ παῖδας ἐν ἅπασαις ταῖς πλατεῖ-

ΑΛΛΑΓΕ ΝΥΝ ΕΠΙ ΝΗΑ ΚΙΩΝ ΕΤΑΡΟΙΣΙΝ ΕΝΙΣΠΕ
ΜΥΘΟΥΣ ΗΜΕΤΕΡΟΥΣ. ΜΗΔΕΚΤΟΘΙ ΜΙΜΝΕ ΠΟΛΗΟΣ.
ΙΣΚΕΝ ΑΜΑΛΔΥΝΟΥΣΑ ΦΟΝΟΥ ΤΕΛΟΣ ΟΙΟΝ ΕΤΙΧΘΗ.
ΑΝΔΡΑΣΙΝ. ΑΥΤΑΡ Ο ΤΗΝ ΓΕ ΓΑΡΑΒΛΗΔΗΝ ΠΡΟΣΕΕΙΠΕΝ.

καῖς κοινωνίαις καθάπερ μετοίκους διαρρίβδην μὴ προσκλύτους. τὰς δὲ δορυκτήτους τοὺς ἅπαντας ἀφθόνως μετέχειν ἱκανὴ δὲ ἀπορία ὑπὲρ τῶν γυμναικῶν μὴ τὸ μὴ δύνασθαι ἐκδιώξαι ἐκ τῆς νήσου τοὺς ἄνδρας· ἀλλ' αἱρήσειν δοῦναι, ἢ τὰ καθήκοντα σώζειν πρὸς τὰς γυναῖκας. ἢ ἄλλοσέ σοι ἀπελθόντας μετὰ δορυκτήτων διαλύειν, ὅλως γὲ τὸ ἐνδιατρίβειν μηδὲ ἀνυσιτέλειαν ὁ λόγος ἔχει διὰ οὐ πάρεστι θαρρεῖν ἀκροᾶσθαι ἐργάζεται συμπάσχοντα ταῖς γυναιξὶ δυστυχούσαις. οὕτω δὲ ἀνθυπολαμβάνειν ἀρίστην εἶναι συμβάσεως· μὴ ἐς μεταπτικὴν περὶ πάντα μέσα ἀνιέντας φέρουσα παρὰ πάντων θεῶν φάρσος λαβοῦσα σφᾶς ἁρπέμεναι τοὺς ἄνδρας. οὕτω γὲ, ἢ μόνον δικαία, ἀλλὰ καὶ ἀναγκαία γίνεται ἡ ἐκβολή· τὰ ὑπὸ θεοῦ κριθέντα, ἀναγκαῖα· μὴ τὸ προοίμιον δὲ ἢ μόνον θαρραλεώτερος τοὺς ἁρπασθέντας φρενῖ λέγων ὅτι ἁρπαμοῦσι τῆς πόλεως οἱ ἄνδρες· ἀλλὰ καὶ μέμψεως τὰς γυμναικας ἀπολύει· μονονουχὶ γὲ λέγει· ὅτι ἢ κἀπωκτώνατο ἐκείνους ὡς ἡ φήμη κρατεῖ· ἀλλ' ἀπολαμβάνουσιν ἐς φρόνημα. ὁ δὲ ἐπίλογος φανερὰ ἐπιστρατεύεται τὸν ἰδιώτην· οὐ γὲ μόνον τὸ ἡδὺ προβάλλεται, ὅπερ ἦν τὸ συμφωνεῖσθαι αὐτῇ· ἀλλὰ καὶ τὸ εὐπρεπὲς καὶ χρήσιμον· τὴν γὲ βασιλείαν τῆς φοίνικος ἐπαγγέλλεται· τὸ δὲ ἴσκειν ἐνταῦθα μέμνηται τοῦ ἔλαφος· παρὰ δὲ ὁμήρῳ, ἀντὶ τοῦ ὁμοίου· Μάλα κεν· ὁ νοῦς· λίαν μὲν ἐστὶν ἀρεσόν τυχεῖν ὧν ἔχομεν χρείαν· σὺ δὲ ὁμοίως δίδως. νῦν γὲ τὸ ὁπάζεις κεῖται ἀντὶ τοῦ δίδως· Ὑποδρομῆς· ἀπωλιγῶν πρὸς τὰς ναῦς πάλιν ἥξω πρὸς τὴν πόλιν· Χερὸς βίγω· ἤδη σύμβολον αὐτῇ τῆς ἑταιρίας διὰ τῆς ἁφαφῆς δίδωσιν·

ΥΤΙΡΥΛΗ. ΜΑΛΑ ΚΕΝ ΘΥΜΗΔΕΟΣ ΑΝΤΙΑΣΑΙΜΕΝ
ΧΡΗΣΜΟΣΥΝΗΣ, ἣΝ ΑΜΜΙ ΣΕΘΕΝ ΧΑΤΕΟΥΣΙΝ ΟΠΑΖΕΙΣ·
ΕΙΜΙ ΑΥΠΟΤΡΟΠΟΣ ΑΥΘΙΣ ΑΝΑ ΠΤΟΛΙΝ· ΕΥΤΑΝ ΕΚΑΣΤΑ
ΕΞΕΙΠΩ ΚΑΤΑ ΚΟΣΜΟΝ. ΑΝΑΚΤΟΡΙΗ ΔΕ ΜΕΛΕΣΘΩ,
ΣΟΙ ΤΑΥΤΗΙ ΚΑΙ ΝΗΣΟΣ. ΕΓΩΓΕ ΜΕΝ ΟΥΚ ΑΘΕΡΙΖΩΝ
ΧΑΖΟΜΑΙ. ΑΛΛΑ ΜΕ ΛΥΓΡΟΙ ΕΡΙΣΠΕΡΧΟΥΣΙΝ ΑΕΘΛΟΙ.
Η. ΚΑΙ ΔΕΞΙΤΕΡΗΣ ΧΕΙΡΟΣ ΟΙΓΕΝ. ΑΙΥΑ ΔΟΡΙΣΣΩ

Μῦθον ὁτὴν Δι· μετέπειτα δὲ αἱ θυρα παινίδαν ἤλθομ βασαλίουσαι ξένια. ὅ τε ἤδη ὁ ἰάσων σὺν Ἀλκιμίδη παρὰ τῆς ὑψιπύλης ἐμβέμεν τ ἑαυτ ἑταίροις σὺν ἐλέσθαι λέων· Ηφαίστοιο χάριν· ἱερὰ γὰρ ἡφαίστου ἰ λῆμνος τὸ δὲ ψλυ μπίος παρὰ τὸ ἀδύμησι πραπίδεσσι· Ηρακλῆος ἄνδυσε· ὅτι ἐκ τῆς οἰκονο μίας φησὶν ὁ ψιλίτης· παμ- πάντων γὰρ τῶν ἡ- δονῶν νικωμέ μων μόνος οὗ τος πρὸς τὸν ἄ- γγελον αὐτοῦ σ προλέπειν. μὴ πρὸς τ κρα τερὰν ἠσώφ- ρονα φυσιν τ ἥρωος· Ηρης υἱα· ἰσιόδῳ ἐπικολούθη- σωνἐξ ἥρας μό νης τ ἡφαισο μ λέοντι γενῆ σθαι· ἥρη δ ἡ- φαισον κλυτ ὃ φιλότη τι μιγεῖσα τεί- ματο· ὁμηρος δὲ διὸς ἠ ἥρας φησὶν αὐτ· Καὶ αὐτ κύπριν· διότι τὰ σαρόντα ἐρωτι κὰ· ἠ ὁτι τ θεοῦ γαμετὴ αὐτη οὐ ἰωρὰ ἡ λῆμνος· Ανελίνυον· ἀντὶ τ ἥρ- γουν· ἢ τὰ αἰλινα τὰ θρηνητικὰ ἐντεῦθεν γεγένηται παρὰ τὸ ἀνήνυκτα τινὰ εἶναι· παρὰ τὸ ὁμηρικόν· ὃ γὰρ τῖς πρῆξις τέλεται κρυεροῖο γόοιο·

ΒΗΡ' ἴΜΕΝ· ΑΜΦΙ ΔΕ ΤΟΝΓΕ ΝΕΗΝΙΔΕΣ ΑΛΛΟΘΕΝ ΑΛΛΑΙ
ΜΥΡΙΑ ΕΙΛΙΣΣΟΝΤΟ ΚΕΧΑΡΜΕΝΑΙ. ΟΦΡΑ ΠΥΛΑΩΝ
ΕΞΕΜΟΛΕΝ· ΜΕΤΕΠΕΙΤΑ ΔΕΥΤΡΟΧΑΛΟΙΣΙΝ ΑΜΑΞΑΙΣ
ΑΚΤΗΝ ΕΙΣΑΝΕΒΑΝ ΞΕΙΝΗΙΑ ΠΟΛΛΑ ΦΕΡΟΥΣΑΙ·
ΜΥΘΟΝ Ο ΤΗΔΗ ΠΑΝΤΑ ΔΙΗΝΕΚΕΩΣ ΑΓΟΡΕΥΣΕ
ΤΟΝ ΡΑ ΚΑΛΕΣΣΑΜΕΝΗ ΔΙΕΠΕΦΡΑΔΕΝ ΥΤΙΠΥΛΕΙΑ.
ΚΑΙ ΔΑΥΤΟΥΣ ΞΕΙΝΟΥΣΘΑΙ ΕΠΙ ΣΦΕΑ ΔΩΜΑΤΑ ΓΕΣΚΟΝ
ΡΗΙΔΙΩΣ. ΚΥΠΡΙΣ ΓΑΡ ΕΠΙ ΓΛΥΚΥΝ ΙΜΕΡΟΝ ΩΡΣΕΝ
ΗΦΑΙΣΤΟΙΟ ΧΑΡΙΝ ΠΟΛΥΜΗΤΙΟΣ. ΟΦΡΑ ΚΕΝ ΑΥΤΙΣ
ΝΑΙΗΤΑΙ ΜΕΤΟΠΙΣΘΕΝ ΑΚΗΡΑΤΟΣ ΑΝΔΡΑΣΙ ΛΗΜΝΟΣ.
ΕΝΘΟΝΕΝ ΥΤΙΠΥΛΗΣ ΒΑΣΙΛΗΙΟΝ ΕΣ ΔΟΜΟΝ ΩΡΤΟ
ΑΙΣΟΝΙΔΗΣ. ΟΙ ΔΑΛΛΟΙ ΟΠΗ ΚΑΙ ΕΚΥΡΣΑΝ ΕΚΑΣΤΟΣ.
ΗΡΑΚΛΗΟΣ ΑΝΕΥΘΕΝ. Ο ΓΑΡ ΠΑΡΑ ΝΗΙ ΛΕΛΕΙΠΤΟ
ΑΥΤΟΣ ΕΚΩΝ. ΓΑΥΡΟΙ ΤΕ ΔΙΑΚΡΙΘΕΝΤΕΣ ΕΤΑΙΡΟΙ.
ΑΥΤΙΚΑ ΔΑΣΤΥ ΧΟΡΟΙΣΙ ΚΑΙ ΕΙΛΑΠΙΝΗΣΙ ΓΕΓΗΘΕΣ
ΚΑΠΝΩ ΚΝΗΣΙΕΝΤΙ ΠΕΡΙΠΛΕΟΝ ΕΞΟΧΑ ΔΑΛΛΩΝ
ΑΘΑΝΑΤΩΝ, ΗΡΗΣ ΥΙΑ ΚΛΥΤΟΝ. ΗΔΕ ΚΑΙ ΑΥΤΗΝ
ΚΥΠΡΙΝ ΑΟΙΔΗΣΙΝ ΘΥΕΕΣΣΙ ΤΕ ΜΕΙΛΙΣΣΟΝΤΟ.
ΑΜΒΟΛΙΗ ΔΕΙΣ ΗΜΑΡ ΑΙΕΙ ΕΞ ΗΜΑΤΟΣ ΗΕΝ
ΝΑΥΤΙΛΙΗΣ. ΔΗΡΟΝ ΔΑΝΕΛΙΝΝΥΟΝ ΑΥΘΙ ΜΕΝΟΝΤΕΣ.

Δαιμόνιοι. οἰκεῖοι τῷ ἀξιώματι τὸ ἥρωος οἱ λόγοι. τεχνικῶς δὲ καὶ συμπλοκῶς ἅχ
ένα τινὰ λοιδορεῖ, ἅπαντας. καὶ πρῶτον τὴν ἀκρασίαν αὐτοῖς ὀνειδίζ-
ει· εἶτα τὰ συμφέροντα διηλώσει. παρὰ δὲ τοῖς φυσικοῖς ὁ ἡρακλῆς σύνεσις καὶ
ἀλκὴ λαμβάνεται. ὥστε διελοῦν τὸν λόγον, ἐνδόντας ἡδονῇ τοὺς ἥρωας τῷ λό
γῳ ἀναλαβεῖν ἑαυτούς. ὁ δὲ νοῦς. ὦ μακάριοι. ἐξεργόμεθα τὴν ἡμῶν αἱμα-

ΕΙΜΗ ΑΟΛΛΙΣΑΣ ΕΤΑΡΟΥΣ ΑΡΑΝΕΥΘΕ ΓΥΝΑΙΚΩΝ
ΗΡΑΚΛΕΗΣ. ΤΟΙΟΙΣΙΝ ΕΝΙΡΤΑΖΩΝ ΜΕΤΕΕΙΠΕΝ.
865 ΔΑΙΜΟΝΙΟΙ. ΠΑΤΡΗΣ ΕΜΦΥΛΙΟΝ ΑΙΜΑΠΟΕΡΓΕΙ
ΗΜΕΑΣ. ΗΕ ΓΑΜΩΝ ΕΠΙΔΕΥΕΕΣ ΕΝΘΑΔΕΒΗΜΕΝ
ΚΕΙΘΕΝ ΟΝΟΣΑΜΕΝΟΙ ΠΟΛΙΗΤΙΔΑΣ. ΑΥΤΟΙ ΔΕΑΔΕΝ
ΝΑΙΟΝΤΑΣ ΛΙΓΑΡΗΝ ΑΡΟΣΙΝ ΛΗΜΝΟΙΟ ΤΑΜΕΣΘΑΙ.
ΟΥΜΑΝ ΕΥΚΛΕΙΕΙΣ ΓΕ ΣΥΝ ΟΘΝΕΙΗΣΙ ΓΥΝΑΙΞΙΝ
870 ΕΣΣΟΜΕΘΩΔΕΠΙ ΔΗΡΟΝ ΕΕΛΜΕΝΟΙ. ΟΥΔΕΤΙ ΚΩΑΣ
ΑΥΤΟΜΑΤΟΝ ΑΩΣΕΙ ΤΙΣ, ΕΛΩΝ ΘΕΟΣ ΕΥΞΑΜΕΝΟΙΣΙΝ.
ΙΟΜΕΝ ΑΥΤΙΣ ΕΚΑΣΤΟΙ ΕΡΙ ΣΦΕΑ. ΤΟΝΔΕΝΙ ΛΕΚΤΡΟΙΣ
ΥΠΙΠΥΛΗΣ ΕΙΑΤΕ ΓΑΝΗΜΕΡΟΝ. ΕΙΣΟΚΕ ΛΗΜΝΟΝ

τοῦ ἐξεργόμενα τῆς πατρίδος. ἐπαινεῖ οἱ τοιοῦτοι ἐκ τῆς πατρίδος φυγὴν ἐ-
μίασμα ἡγούμενοι. Ονομαλμένοι. πολίτιδας. κυρίως τὸ πολίτιδας
γυναῖκας ἔταξεν. οἱονεὶ τὰς ἡμνίδας γυναῖκας ἀπαρνησάμενοι συμβιοῦν βαρ
βάροις ἤλθομεν· ἢ δ φησὶ τὸ κάλλος αὐτῶν ἀπεφυγόντες. τάχα γὰρ ἀληθῶς ἐν
τῇ λήμνῳ εὑρεθησεσθαι γυναῖκας συνέβαινον. Εὐκλεεῖς. ἔνδοξοι. καὶ
διὰ τοῦτο δὲ ἐνυβρίζει. οἱ δὲ γ ἕκαστον αὐτῶν πρὸς τὸν πλοῦν ἐλθόντα εἰς εὐ
δοξίαν. ταύτην δὲ ἀμαπώλεσαν ἐπὶ πλὺ διέφθαρται. Επὶ δηρὸν ἐωλμέ-
νοι. ἢ τοῦτο συνέβη τῶν τεχνικῶν τὸ χρόνον ἀπιάται. τὸ μὲν γὰρ ὀλίγον ἀμωλῆ-
σαι τὸν πόνον συνήνωμεν ἂν εἰκότως. τὸ δὲ ἐπὶ πλὺ ἀνυπόφορον ἦν παντὶ ἀνδρὶ
καὶ ἕπασιν αὐτό, παρὰ τὸ παντὸς μὲν κόρος ἐστί.

ματος τῆς πατρί-
δος. ἡ γάμων
ἐμβλεῖς ὄντων
ἐνταῦθα ἥκο-
μεν μεμνημέ-
νοι τὰς ἑαυ-
τῶν πολίτιδας
καὶ λήμνιον κα-
τοικήσοντων
τοῖς κλήροις δὲ
κληρούμενοι. ἢ οὐ
τὸ. ὦ μακά-
ριοι. ἐμφύλιον
φόνον δράσαν-
τες

Ιομωνα ὐτῖς ἑκαστοι ἐπὶ σφέα. ὀχυρίως τὸ σφέα κεῖται. ἰσοδύναμεῖ γὰρ τὸ σφά ἐπὶ ῥίτῳ προσώπου τασσόμενον. ἔδει οὖν φάπειν ἴομεν ἀὐτῖς ἕκαστοι ἑ φήμέτερα. ἔστι γὰρ συζυγία τῶ προσώπων ἄυτη. ἡμέτερα. ὑμέτερα. σφέτερα. τὸ δὲ σφά, ἀμφὶ. ὑμά. Εσανδρώσῃ. ἀνδρῶν πληρώσῃ ἡρωϊκῶς. Λείρια. καθόλου τὰ ἄνθη λώιρια λέγεται. ἔστι δὲ κυρίως ἄνθος λωτόμενον λώιριον. ὃ φησιν ὁ ῥωφραγος ἐν τῷ περὶ φυτῶν ἀνάρκιστον εἶναι. οἶδε, τὸ κρίνον. Συμβλικίδος. σύμβλυς καλοῦσι τὰ ἀρεῖα. ἐν οἷς κυοφοροῦσιν αἱ μέλισσαι. συμβλητίδος οὖν πέφρας ἐν ᾗ μελίσσουσιν ἐν τοῖς ὄρεσιν. οἱονεὶ σύμβλων τάξιν ἐχούσης. Ἀλλοίως τὰ μὲν ἄλλα. παρὰ τὸ ἰσοκράτους. ὥσπερ οὖν τὰ μέλισσα νοῶμεν ἐφάπαξ τὰ μὲν τὰ βλαστήματα καρπίζεσθαι, ἀφ' ἑκάστου δὲ τὰ χρήσιμα συλλέγουσαν οὕτω δὴ καὶ τῆς παιδείας. Ως ἄρα τοῖσιν αἱ λημνιάδες γυναῖκες. ἡ δὲ παραβολὴ ὀχυρίως. ὑπὲρ δὲ τοῦ πάντα ἁρμόζεται ἔσω τὰς μελίσσας ἑκάστοτε τὰς γυναῖκας ἄνθεσι δὲ τοὺς ἥρωας. σύμβλῳ δὲ κοίλῳ τὸ πόλιν. τὰ δὲ ἐπίλοιπα πῶς ἂν ἄκεῖν ἀνάρμοστα. Διὸ ὧν φησὶ χαίρῃ ἀγάμενος λήμνιος. καὶ τοι λυπεῖται ἡ πόλις. Διὸ ὧν φησὶ κινυρόμεναι. καὶ πάλιν ἁρμόσθη. τὸ γλυκὺν ἄμοτε τ' ἄμον καρπὸν ἀμέργουσιν. οὐ γὰρ δὴ τὸ ἀρχότερον τῶν ἡρώων ἐκάστη ἔσθ' ὅτε δὲν ἀπολαμβάνειν. ταῦτα δὲ παρατήνη πρῶτον μίξιν ἡ σύνολον ἡρμόζετο. ἁπλῶς. πρὸς τοὺς ἐπιλαμβανομένους τῆς παραβολῆς ὅτι ὃ πάντα ταῦτα λεγόμενα ἁρμόττει τοῖς προκειμένοις ἐκεῖνον ὅτι τὰ μὲν τῆς παραβολῆς πρὸς σαφήνειαν τὸ γενομένῳ λαμβάνεται. τὰ δὲ πρὸς κάλλος μόνον καὶ ἔκφρασιν

ΓΑΙΣΙΝ ἘΣΑΝΔΡΩΣΗ· ΜΕΓΑΛΗ ΤΕ Ἑ ΒΑΞΙΣ ἼΚΗΤΑΙ.
Ὡς ΝΕΙΚΕΣΣΕΝ ὍΜΙΛΟΝ. ἘΝΑΝΤΙΑ ΔΟΥΝΎΤΙΣ ἜΤΛΗ
ὌΜΜΑΤΑ ΝΑΣΧΕΘΕΕΙΝ. ὈΥ ΔΕ ΠΡΟΤΙΜΥΘΗΣΑΣΘΑΙ.
ἈΛΛΑΥΤΩΣ ἈΓΟΡΗΘΕΝ ἘΠΑΡΤΙΖΟΝΤΟ ΝΕΕΣΘΑΙ
ΣΠΕΡΧΟΜΕΝΟΙ. ΤΑΙ ΔΕ ΣΦΙΝ ἙΠΕΔΡΑΜΟΝ ἙΥΤΕΔΑΗΣΑΝ.
Ὡς ΔΟΤΕ ΛΕΙΡΙΑ ΚΑΛΑ ΠΕΡΙΒΡΟΜΕΟΥΣΙ ΜΕΛΙΣΣΑΙ
ΠΕΤΡΗΣ ἘΚΧΥΜΕΝΑΙ ΣΥΜΒΛΗΙΔΟΣ. ἈΜΦΙ ΔΕ ΛΕΙΜΩΝ
ἙΡΣΗΕΙΣ ΓΑΝΥΤΑΙ. ΤΑΙ ΔΕ ΓΛΥΚΥΝ ἌΛΛΟΤΕ ΤΑΛΛΟΝ
ΚΑΡΠΟΝ ἈΜΕΡΓΟΥΣΙ ΠΕΠΟΤΗΜΕΝΑΙ, Ὡς ἌΡΑ ΤΑΙΓΕ

συνίλεξεῖ. Εν δυκέως. ἐστι μελῶς ασυναίως. τὸ δὲ κινυρόμεναι οὐκ εὖ σημαίνει γὰρ τὸ θρηνοδοῦσαι κλαίουσαι. ἢ ἔδη δακρῦόεσσαι. Ευχόμεναι. ὅτι διὰ τὸ ἀσθενὲς ἡ γυμναικεία φύσις πάντοτε ἐστὶ τῷ εὐχεσθαι ῥέπεται. δῆλον ἐκ τῶν περσῶν, διὸ καὶ φησιν. αἱ δὲ γυναῖκες ἄλλα μὲν ἄλλα μάλα θαμὰ λίσσονται. Νείσεο ἄγαμαι ἐρωτικὴ προσφώνησις ἢ ἐυχή. πρῶτον γὰρ αὐτῶν καὶ εὔχεται. ἔσθλα ἐσεῖσθαι δοκεῖ καὶ τὰ σάσαμα συμβάλλεται καὶ τὸ φίλτρον τῷ ἰάσονι, οὐδὲν ἕτερον, ἢ τὰ ἑταίρων σωτηρίαν, ἢ ἑαυτὴν αὐτῷ, καὶ εὔχεται. ὅσον τοῦτον ἐκείνοις χαριζομένη, ὅσον ἰάσονι. Ρηϊδίως δ' ἂν ἔοι. βούλεται λέγειν ἐραδίως δ' ἂν σαυτῷ ἢ πλοῦν ἀθροίσαις λαόν. ὃ κὲν εὖ δὲ ἔθηκεν. τὸ ἔοι. ἔσει γὰρ τρίτου προσώπου ἀλλοιωτικὸν ὡς παρὸ μήρω. ὀτρηρούς θεράποντας ἐπισπέσθαι ἔοι αὐτῷ. Μενοινήν. ἀντὶ τοῦ γνώμην ἢ διάνοιαν ἢ μέριμναν. Προθήσομαι. προοῤῥωμαι. ἐξανύσαιμι τελέσαι μοι. Λίσσω δ' ἡμῖν ἔσος. ὀνοὺς ἐστὶ τοιούτους. οἵτε δήμοι συμβολὴν ἵνα ἐὰν γένηται μοι τεκεῖν ὡς τῷ γεννωμένῳ ὑπάρξαι τινα. ἐλλείπει γὰρ τῆς τοῦ πλήρους λόγου. Ἀγαιόμενος. θαυμάζων τῆς διαθέσεως ἢ τοῦ ἔρωτος.

ἐνδυκέως ἀνέρας ἀμφικινυρόμεναι προχέοντο
χερσί τε καὶ μύθοισιν ἐεικανόωντο ἕκαστον
ἐυχόμεναι μακάρεσσιν ἀρήμονα νόστον ὀρᾶσσαι.
ὣς δὲ καὶ ὑψιπύλη ἠρήσατο χεῖρας ἐλοῦσα.
Αἰσονίδεω. τά δέ οἱ ῥέε δάκρυα χήτει ἰόντος.
Νείσεο. καί σε θεοὶ σὺν ἀπήμοσιν αὖτις ἑταίροις
χρύσειον βασιλῆι δέρος κομίσειαν ἄγοντα
ὣς ἐθέλῃς. καί τοι φίλον. ἦδε δὲ νῆσος
σκῆπτρά τε πατρὸς ἐμεῖο πάρεσσεται. ἦν καὶ ὀπίσσω
ἤ ποτε νοστήσας ἐθέλῃς ἄστορρον ἱκέσθαι.
ῥηϊδίως δ' ἂν ἔοι καὶ ἀπείρονα λαὸν ἀγείραις
ἄλλων ἐκ πολίων. ἀλλ' οὐ σύ γε τήνδε μενοινὴν
σχήσεις. οὐ ταύτην προτιόσσομαι ὧδε τελεῖσθαι.
μνώεο μὴν ἀπεών περ ὅμως καὶ νόστιμος ἦεν
ὑψιπύλης. λίπε δῆμον ἔρος, τό κεν ἐξανύσαιμι
πρόφρων. ἦν ἄρα δή με θεοὶ δώωσι τεκέσθαι.
Τήνδε ταύτ' Αἰσονος υἱὸς ἀγαιόμενος προσέειπεν.
ὑψιπύλη. τὰ μὲν, οὕτω ἐναίσιμα πάντα γένοιτο.

Εμέθων πωρὶ ϑυμὸν ἀρείω· ὁ νοῦς· σὺ δὲ κρείσσονα πάρι ἐμοῦ ψυχὴν ἢ
ὑπόνοιαν ἔχω τὰ σωρὶ τῆς παλίδος ἡμῶν σκοπιομένω· ἢ γὰρ ἀπωλωΐς ἐσ-
μὲν ὡς τ' ἰδίαν καταλείψαντ', ἀς ἑτέραν μοιοικεῖν· Γελίαο ἑκητί· ὅτ'
ἔστιν ἕνεκα πελίου ἔστι μοι οἰκεῖν· Ελλαδα ϑαῖαν· νῦν τ' ϑεσσαλίαν· ὁ μη-
ρος δὲ μίαν ϑεσσαλίας πόλιν οἴδω τ' ἰήλδα· πελασγίδος δὲ τῆς θεσσαλι-
κῆς ἀπὸ τ' ἐ-
νοικισαντ' πω
λασγῶν· Συ
δάρσενα· ὅτ-
τ' ὡς ἐν ϑαυ-
μασμῷ ἁ ἀ-
ρὲν γυναικῶν
πολὺ κὰμ' ἐξε
πιζονῆς ἔσται·
πλεάρχινις·
Δύκος ἄκοσ·
τῆς θαλαιπω-
ρίας· οἷον πορα
μύθιον ἢ ἴα-
μα· ὅϑεν ἢ ἐν
λυκὲς περῖτ-
τεύοντος τ'. κ. ὥς φησι ῥοῦφων· ἔστι γὰρ ἐνλυκὲς τὸ μετὰ πλλῆς κακοπαϑείας
γινόμενον προσευχὲς ἢ ἡδύ· ἢ ἐνλυκέως ἐξ αὐτ'· Εφέσιοι· ἔτοικοι. λακε-
δαιμόνιοι γὰρ τὴν οἰκίαν ἑσίαν φασίν· Παροίταλος ἀντὶ τ' πρότερος· ἐσχη-
μάτισται δὲ ἀπὸ τ' πάρος· ἢ ὄμικρος· ἄλλοι μοι δοκέουσι παροίτεροι ἔμμε
ναι πποι· Ως δὲ ἢ ἄλλοι· διὰ τοῦτο τ' ἡρώων ὑπερασπλογῶνται ὅτι ἢ τῆς
πρὸς τὰς λημνιάδας συνόδου πρωαρξαμένω τ' ἀρ χηγοῦ, ἢ οὗτοι συνεπί
ϑεντο· ἢ νῦν δὲ παλιν ἐκεῖνο τοῦ πλοῦ ἀρχομένου ἢ οὗτοι εἵποντο· Αλι-
μυρὸς· τῆς ὑπὸ θαλάσσης περιῤῥεομένης· ἀλιμυρίενθ' δὲ πλαμοὶ οἱ ἀς τ'
θάλασσαν βάλλοντ'· Ες ἠλέκτρης· τ' σαμοθράκην λέγει· ἐκεῖ γὰρ ὤκει ἠλέκτρα
ἡ ἄτλαντος καὶ ὠνομάζετο ὑπὸ τ' ἐγχωρίων τραϊκῶν· ἣν φησιν ἡλάνικος ἠ-
λεκτρυώνην καλεῖσθαι·

ἘΚ ΜΑΚΑΡΩΝ. ΤΥΝΗ ΔΕΜΕΘΕΝ ΠΕΡΙ ΘΥΜΟΝ ΑΡΕΙΩ
ΙΣΧΑΝ. ἘΠΕΙ ΠΑΤΡΗΝ ΜΟΙ ΑΛΙΣ ΠΕΛΙΑΟ ΕΚΗΤΙ
ΝΑΙΕΤΑΕΙΝ. ΜΟΥΝΟΝ ΜΕ ΘΕΟΙ ΛΥΣΕΙΑΝ ΑΕΘΛΩΝ.
ΕΙ ΔΟΥ ΜΟΙ ΠΕΡΩΤΑΙ ΕΣ ΕΛΛΑΔΑ ΓΑΙΑΝ ΙΚΕΣΘΑΙ
ΤΗΛΟΥ ΑΝΑΡΛΩΝΤΙ, ΣΥ ΔΑΡΣΕΝΑ ΠΑΙΔΑ ΤΕΚΗΑΙ.
ΠΕΜΠΕ ΜΙΝ ΗΒΗΣΑΝΤΑ ΠΕΛΑΣΓΙΔΟΣ ΕΝΔΟΝ ΙΩΛΚΟΥ.
ΠΑΤΡΙ ΤΕΜΩΙ ΚΑΙ ΜΑΤΡΙ ΔΥΗΣ ΑΚΟΣ. ΗΝ ΑΡΑ ΤΟΥΣΓΕ
ΤΕΤΜΗ ΕΤΙ ΖΩΟΝΤΑΣ. ΙΝΑΝΑΙΧΑ ΤΟΙΟ ΑΝΑΚΤΟΣ
ΣΦΙΣΙΝ ΠΟΡΣΥΝΩΝΤΑΙ ΕΦΕΣΤΙΟΙ ΕΝ ΜΕΓΑΡΟΙΣΙΝ.
Η. ΚΑΙ ΕΒΑΙΝΕΠΙ ΝΗΑ ΓΑΡΟΙΤΑΤΟΣ. ΩΣ ΔΕ ΚΑΙ ΑΛΛΟΙ
ΒΑΙΝΟΝ ΑΡΙΣΤΗΕΣ. ΛΑΖΟΝΤΟ ΔΕ ΧΕΡΣΙΝ ΕΡΕΤΜΑ
ΕΝΣΧΕΡΩΙ ΕΖΟΜΕΝΟΙ. ΠΡΥΜΝΗΣΙΑ ΔΕ ΣΦΙΣΙΝ ΑΡΓΟΣ
ΛΥΣΕΝ ΥΠΕΚ ΠΕΤΡΗΣ ΑΛΙΜΥΡΕΟΣ. ΕΝΘΑΡΑ ΤΟΙΓΕ

ἐγέννησε δὲ Φοῖς παῖδας. Δαρδανον τ' Δαρδανοίαν καὶ οἰκήσαντα ἐν τῇ πλυ
ἀρχη φασὶ λέγεσθαι ὑπὸ τ' ἐγχωρίων. τὴν ἠπείονα. ἣν ἰασίονα ὀνομάζουσι.
καὶ φασὶ κεραυνωθῆναι αὐτ' ὑβρίζοντα ἄγαλμα τῆς θήμιδος. γίτιν δὲ ἔ
σχεν ἁρμονίαν ἣν ἡγάγετο κάδμος. ἢ ἀπὸ τῆς μητρὸς αὐτῆς ἡλεκτρίδας πύ
λας τῆς θήβης ὀνομάσαι. ἱστορεῖ Ἡγάνικος ἐν πρώτῳ Φοϊκῶν. ἢ Σαμοθρᾴκων ἐμ
πρώτῳ Φοϊ-
κῶν. Ἀρρήκ-
τους ἀπὸ τῆς
τελετᾶς
λέγει. τὰς ἐνσα
μοθράκη ἀγο-
μένας. ἃς εἴ

ΚΟΠΤΟΝ ΥΔΩΡ ΑΛΙΧΗΣΙΝ ΕΠΙΚΡΑΤΕΩΣ ΕΛΑΤΗΣΙΝ·
ΕΣΠΕΡΙΟΙ ΔΟΡΠΗΣ ΕΦΗΜΟΣΥΝΗΣΙΝ ΕΚΕΛΣΑΝ
ΝΗΣΟΝ ΕΣ ΗΛΕΚΤΡΗΣ ΑΤΛΑΝΤΙΔΟΣ. ΟΦΡΑ ΔΑΕΝΤΕΣ
ΑΡΡΗΚΤΟΥΣ ΑΓΑΝΗΣΙ ΤΕΛΕΣΦΟΡΙΗΣΙ ΘΕΜΙΣΤΑΣ
ΣΩΤΕΡΟΙ ΚΡΥΟΕΣΣΑΝ ΥΠΕΙΡ ΑΛΑ ΝΑΥΤΙΛΛΟΙΝΤΟ.

915

τις μυηθείη ἐν τ' καθ' θάλασσαν χθονὸς διασώζεσθαι. ἢ δύναται δέ φα
σι μεμυημένον ἐν σαμοθράκῃ χρήσασθαι τῷ κριοδέρμῳ ἀντὶ ταινίας. πε
ρὶ γὰρ τ' κοιλίαν οἱ μεμυημένοι ταινίας ἀπίασι πορφυρᾶς. ἢ ἀγαμέμνονα
δέ φασι μεμυημένον ἐν ταραχῇ ὄντα πολλῇ κατὰ Φοίαν διὰ κάθαρσίαν
τ' ἡμῶν, παῦσαι τ' φασιν πορφυρίδα ἔχοντα. μυοῦνται δὲ ἐν τῇ σαμο
θράκῃ τ' καβείροις ὧν μνᾶσέας φησὶ ἢ τὰ ὀνόματα. τέσσαρσι δέσι τ' ἀρι
θμόν. ἄξιερος. ἀξιόκερσα. ἀξιόκερσος. ἄξιερος μὲν οὖν ἐστιν ἡ δημήτηρ. ἀ
ξιόκερσα δὲ ἡ περσεφόνη. ἀξιόκερσος δὲ ὁ ἅδης. ὁ δὲ προστιθέμενος ἕτερ
ος κάσμιλος, ὁ ἑρμῆς ἐστιν ὡς ἱστορεῖ διονυσόδωρος. ἀθηναίων δὲ φησινότι δι
ὸς καὶ ἠλέκτρας ἐγένετο ἰασίων ἢ δαρδανος. καβείροι δὲ δοκοῦσι προσαλο
ρεύεσθαι ἀπὸ καβείρων τ' κατὰ φρυγίαν ὀρῶν ἐπεὶ ἐντεῦθεν μετῳκήθησαν.
οἱδὲ δύο εἶναι τοὺς καβείρους φασὶ πρότερον. πρεσβύτερον μὲν Διὰ νεώτε
ρον δὲ Διόνυσον. ἡ δὲ σαμοθράκη ἐκαλεῖτο πρότερον λευκοσία. ὡς ἱστορεῖ ἀ
ριστοτέλης ἐν σαμοθρᾳκῶν πολιτείᾳ. ὕστερον δὲ ἀπὸ σάο τ' ἑρμοῦ ἢ ἑρμῆς
παιδὸς. σάμος προσωνομάσθη κατὰ παρένθεσιν τοῦ μ. θρακῶν δὲ οἰκή
σαντ' αὐτ' ἐκλήθη σαμοθράκη. Σωότεροι. ἀκινδυνότεροι. λέγονται γὰρ οἱ
αὐτόθι μυηθέντες πάντα κοινεσθαι ἃ ὃ ἂν εὔξωνται ὡς ἀριστοφάνης φησίν. ἀμ
φὶ τις ὑμῶν ἐν σαμοθράκῃ τυχὰν μεμυημένος νῦν ἐστιν εὔξασθαι καλόν.
δοκοῦσι γὰρ μᾶλλον σώζεσθαι, οἱ τὰ μυστήρια ἔχοντ'. ε iii

Τῶν μὲν ἔτ᾽ πρότερο. Τὸ μὲν πρότερο ἐστὶ σημαντικὸν τὸ ἐς τὸ ὕστερο
θων. ὡς ἡ παρ᾽ ὁμήρῳ ἢ δ᾽ ἄρα μοι πρότερο νῆες κίον. κεῖται δὲ μὴν καὶ ἀχρι
τικῶς ἐπὶ τοῦ λόγου. ὁ γὰρ νοῦς τοιοῦτον δέ. ἐκάνετι πλέον τι εἰστοιμι. ἀμὰ καὶ
ροι μὲν ἡ νῆσος χαίροιεν δὲ ἢ οἱ δαίμονες. ὧν ἐστὶ τὰ μυστήρια. ἢ γὰρ καθήκομ
ημῖν ἐστιν αὐτὰ
λέγειν. Ορτι-
α. Τὰ μυστήρι- 920
α. παρὰ τὸ εἴρ
γειν τοὺς ἀμυ-
ήτους αὐτ. ἢ
τὰ ἐν ὀργάσιγι
νόμενα. ὀργὰ-
δων δὲ οἱ σὺμ- 925
φυτοι ὁ ποιητὴς
γροί. Μέλα-
νος. μέλας πόν
τος οὕτω λεγό-
μενος ὡς ἡ σο- 930
ρεῖ εὔδοξος ἐν
Δ. Τῆς περιό-

ΤΩΝ ΜΕΝ ΕΤΟΥ ΠΡΟΤΕΡΩ ΜΥΘΗΣΟΜΑΙ. ΑΛΛΑ ΚΑΙ ΑΥΤΗ
ΝΗΣΟΣ ΟΜΩΣ ΚΕΧΑΡΟΙΤΟ. ΚΑΙ ΟΙ ΛΑΧΟΝ ΟΡΓΙΑ ΚΕΙΝΑ
ΔΑΙΜΟΝΕΣ ΕΝΝΑΕΤΑΙ. ΤΑΜΕΝ ΟΥΘΕΜΙΣ ΑΜΜΙΝ ΕΙΔΕΙΝ.
ΚΕΙΘΕΝ ΔΕΙΡΕΣΙΗ ΜΕΛΑΝΟΣ ΔΙΑ ΒΕΝΘΕΑ ΠΟΝΤΟΥ
ΙΕΜΕΝΟΙ ΤΗΙ ΜΕΝ ΘΡΗΙΚΩΝ ΧΘΟΝΑ. ΤΗΙ ΔΕ ΠΕΡΑΙΗΝ
ΙΜΒΡΟΝ ΕΧΟΝ ΚΑΘΥΠΕΡΘΕ ΝΕΟΝ ΓΕ ΜΕΝ ΗΕΛΙΟΙΟ
ΔΥΟΜΕΝΟΥ. ΧΕΡΝΗΣΟΝ ΕΠΙ ΠΡΟΥΧΟΥΣΑΝ ΙΚΟΝΤΟ.
ΕΝΘΑ ΣΦΙΝ ΛΑΙΤΗΡΟΣ ΑΗ ΝΟΤΟΣ. ΙΣΤΙΑ ΔΟΥΡΙ
ΣΤΗΣΑΜΕΝΟΙ. ΚΟΥΡΗΣ ΑΘΑΜΑΝΤΙΔΟΣ ΑΙΠΑ ΡΕΕΘΡΑ
ΕΙΣΕΒΑΛΟΝ. ΠΕΛΑΓΟΣ ΔΕ ΤΟΜΕΝ ΚΑΘΥΠΕΡΘΕ ΛΕΛΕΙΠΤΟ
ΗΡΙ. ΤΟΔΕ ΝΥΧΙΟΙ ΡΟΙΤΕΙΑΔΟΣ ΕΝΔΟΘΕΝ ΑΚΤΗΣ
ΜΕΤΡΕΟΝ. ΙΔΑΙΗΝ ΕΠΙ ΔΕΞΙΑ ΓΑΙΑΝ ΕΧΟΝΤΕΣ.
ΔΑΡΔΑΝΙΗΝ ΔΕ ΛΙΠΟΝΤΕΣ, ΕΡΙΠΡΟΣΕΒΑΛΟΝ ΑΒΥΔΩΙ.

δ᾽. Ὅπι αὐτῶν δὲ αὐτεῖναι τὸ σαρπηδονίαν πέλαν φασὶν ὅτι δὲ οὕτω λέγεται ἡ
ὅμηρος ἔ. θορω μείλανι πόντω. ὀνομάσθη δὲ ἀπὸ μέλανος τοῦ φρίξαντος ὑγροῦ μ.
πωσόντος. ἢ ἀπὸ τῆς Ἀμυμέλανος καλουμένης καὶ ῥέοντος. Τῇ μὲν θρη
κῶν ταύτη μὲν τῇ χερρονήσῳ τῇ δεξιᾷ. θρᾴκην δὲ τὴν κατὰ τὸ ἐναντίον κειμένην. ἡ
γὰρ ἴμβρος ἀντικρὺ ἐστὶ τῆς θρᾴκης. ὅμηρος ἔς τε ἴμβρον ἠδὲ σάμον ἠλήμενον.
σάμον γοῦν εἰπὼν ἐνταῦθα τὴν σαμοθράκην. Χέρνησον τὴν θρᾴκην κειμέ.
νην χερσόνησον. ἡ νῦν δὲ πρότερον νῆσος. κεῖται δὲ ἀντικρὺ τῆς τροίας. ἐστὶ γὰρ ἑτέρα
χερσόνησος καρίας. ἔνθα νῦν ἀλέξανδρος ὁ περικτίσας γράψας. Ἀθαμαντίδος.
τὸ δὲ ἔστιν ἐστὶ γὰρ ἡ ἀσωπὸς ἀπὸ ἕλλης τῆς ἀθάμαντος θυγατρὸς κληθεῖσα. Ροιτειά.
δος. ἀπὸ ροιτείας τῆς πρώτως θυγατρὸς ροίτου δὲ ἢ σίγδον ἄκρωτήριον τῆς ἰλίου.
Ἀβαρνίδος. ἡ ἀβαρνὶς πόλις τῆς λεμναίας. ὀνομάσθη δὲ ἀπὸ αἰτίας τοι-
αὐτης. Διόνυσος ἐρασθεὶς ἀφροδίτης ἐμίγη αὐτῷ. ἣ ἀναχωρήσαντος αὐτοῦ

ἐς τ̃ ἰνδικὴν ἐμίγη τῷ ἀδώνιδι. ὡς δὲ ἦλθεν ὁ διόνυσος, φάνον ποιήσασα
ὑπνίωσεν αὐτῷ. καὶ φάσα αὐτ̃, ἀκολουθῆσαι μὲν ἠδείτο διὰ τὸ ἥδη γε-
γαμῆσθαι. ἐς δὲ λαμπάκον ἀναχωρήσασα τὸ ἐξ αὐτῆς κυοφορούμενον ἐ-
βούλετο τεκεῖν
ΠΕΡΚΩΤΗΝ ΔΕΡΗ ΤΗΝ. ΚΑΙ ΑΒΑΡΝΙΔΟΣ ΗΜΑΘΟΕΣΣΑΝ ἥρα δὲ ζηλοτυ
ΗΙΟΝΑ. ΖΑΘΕΗΝ ΤΕ ΠΑΡΗΜΕΙΒΟΝ ΠΙΤΥΕΙΑΝ. φῦσα μεμα
ΚΑΙ ΑΗ ΤΟΙΓΕΡΗ ΝΥΚΤΙ ΔΙΑΝΔΙΧΑ ΝΗΟΣ ΙΟΥΣΗΣ γωμένη τῇ χθ
935 ΑΪΝΗ ΠΟΡΦΥΡΟΝΤΑ ΔΙΗΝΥΣΑΝ ΕΛΛΗΣΠΟΝΤΟΝ. ρὶ ἐφήψατο
ΕΣΤΙ ΔΕ ΤΙΣ ΑΙΠΕΙΑ ΠΡΟΠΟΝΤΙΔΟΣ ΕΝΑΟΘΙ ΝΗΣΟΣ. τῆς γαστρὸς αὐ
τῆς μὴ ἐποίκοις
τεκεῖν παῖδα
τά τε ἄλλα δύσμορφον. μὴ ἀιδοῖον ἔχοντα ὑστέρμετα ὂν πρίαπ̃ προσαρ
ρωυθῆναι. ἰδοῦσα δὲ ἡ ἀφροδίτη ὠκ ἠξίωσεν ἀναλαβέσθαι τά τε ἄλλα μι-
σήσασα τ̃ παῖδα μὴ διὰ τὸ ἀπρεπὲς τ̃ αἰδοίου διὰ οὖν τὸ τ̃ ἀφροδίτην
ἀπαρνηθῆναι τ̃ παῖδα ἐκεῖ ἀπαρνὶς ἡ πόλις ἐκλήθη. ὕστερον δὲ κατὰ μέτα
θεσιν τ̃ στοιχείου ἐκλήθη ἄβαρνις. πρωτόθη δὲ πόλις φρυγίας ἧς ἦν ὄμηρος μέ
μνηται. Γ Πύθα. ἡ λαμπάκος πρότερον πίτυα προσηγορεύετο. ἣν τινὲς πι
τύαν ὀνομάζουσιν. τινὲς δὲ φασιν ὅτι φρίξος γνώμονος ἐν ταύθα θησαυρὸν ἔ-
θηκεν. ἡ ἀπὸ τούτου ἡ πόλις ὠνομάσθη. θρᾳκιστὶ γὰρ τ̃ θησαυρὸν πίτυν λέ
γουσιν. μνημονεύει δὲ αὐτῆς ἡ ὄμηρος. ἡ πίτυαν. Πορφύρουσα. τ̃ τοῖς ῥοδί
οις μαλαινόμενον καὶ σφοδρὰ κύματα ἔχοντα. Ἐστὶ δέ τις ἀπειρος. πρό-
πόντις ἐστὶ τὸ μεταξ̃ ἡμιάσου πέλαγος. οὗ ἐξῆς ὁ θρᾳκικὸς βόσπορος ἐν
οὖν ταύτῃ τῇ προποντίδι ἔστι νῆσος ἡ ὑστερον χερόννησος γεγένηται. ἡ ἰσθμὸν
μὲν ἔσχεν. πᾶσα γὰρ γῆ ἐξέχουσα εἰς θάλασσαν ἰσθμὸς καλεῖται ταύτῃ οὖν τῇ
χερονήσῳ παράκειται ἄρκτος ὄρος κυρίως οὕτω λεγόμενον ἐπιδὴ φασὶ τὰς
θρᾴσσας θ̃ υἱὸς ἐκεῖ διαφιλονεικήσας εἰς ἄρκτους μεταβληθῆναι. ἢ ὅτι ὁ τόπος ἔμθη
ρος ἦν ἀπὸ τ̃ θηρίων τῆς ἄρκτου ὠνομάσθη. ἢ διὰ τὸ ὑψηλὸν τ̃ ὄρους ἀπὸ τ̃ δυ
κεῖνα τοῖς ἄρκτοις προσωλισθῆναι τοῖς ἀστρώσις. τ̃το δὲ ἄστρον τινὲς γενεῖς ὤκησαν
αὐτ̃ δὲ τ̃ χερόννησον ἡ τ̃ ἰσθμὸν ὤκουν δολίονες ὧν ἐβασίλευε κύζικος.
τὸ δὲ ἐξῆς οὐτ̃ ἔστι δέ τις ἐν τῇ προποντίδι νῆσος ὑψηλὴ ἀπέχουσα βραχὺ
τῆς φρυγίας κατὰ τὸ ῥεῦμα τ̃ ἰσθμοῦ ἐπικειμένη τῇ γῇ ὑπὲρ τ̃ αἴσκηπον πρ
ταμὸν ἔχουσα ἑκατέρωθεν ἄκτας καλοῦσιν ἄρκτον τὸ ὄρος. ἔστι δὲ χερόννησος
ἐφ̃ ἧς κεῖται ἡ κυζικηνῶν πόλις.

ἧσον δὲ αὐτῆ ἐφι διὰ τὸ πρότερον αὐτῆ οὖσαν νῆσον ὑστερον συνηφθαι τῇ ἠπείρῳ· ἀμφίδυμοι δὲ ὅτι ὁ τῆς κυζίκου λιμὴν διατὰς ἐσόδους ἐξ ἑκατέρου μέρους ἔχει· Ἀπὸ φρυγίης· ἡ φρυγία παράκειται τῇ τροίᾳ· ἔστι δὲ τὰ ἔθνη τῆς ἀσίας· τοὺς δὲ ἐς κόλχους πλέοντας ἐκ μὲν δεξιῶν ἐστὶν ἡ ἀσία ἐκ δὲ ἀρι

ΤΥΤΘΟΝ ἈΡΟ ΦΡΥΓΙΗΣ ΠΟΛΥΛΗΙΟΥ ΗΠΕΙΡΟΙΟ
ΕΙΣ ἌΛΑ ΚΕΚΛΙΜΕΝΗ. ὌΣΣΟΝ ΤΕ ΠΙΜΥΡΕΤΑΙ ΙΣΘΜΟΣ.
ΧΕΡΣΩΙ ΕΠΙΡΡΗΝΗΣ ΚΑΤΑΕΙΜΕΝΟΣ ΕΝ ΔΕ ΟΙ ἌΚΤΑΙ
ἈΜΦΙΔΥΜΟΙ. ΚΕΙΝΤΑΙ ΑΥΤΡΕΡ ὕΔΑΤΟΣ ΑΙΣΗΡΟΙΟ.
ἌΡΚΤΟΝ ΜΙΝ ΚΑΛΕΟΥΣΙΝ ὌΡΟΣ ΠΕΡΙΝΑΙΕΤΑΟΝΤΕΣ.
ΚΑΙ ΤΟ ΜΕΝ ὑΒΡΙΣΤΑΙ ΤΕ ΚΑΙ ἌΓΡΙΟΙ ΝΑΙΕΤΑΟΥΣΙ
ΓΗΓΕΝΕΕΣ. ΜΕΓΑ ΘΑΥΜΑ ΠΕΡΙΚΤΙΟΝΕΣΣΙΝ ΙΔΕΣΘΑΙ.
ΕΞ ΓΑΡ ΕΚΑΣΤΩΙ ΧΕΙΡΕΣ ὑΠΕΡΒΙΟΙ ΗΕΡΕΘΟΝΤΑΙ.
ἍΙΜΕΝ ἈΡΟ ΣΤΙΒΑΡΩΝ ὭΜΩΝ ΔΥΟ ΤΑΙ ΔΥΠΕΝΕΡΘΕΝ.
ΤΕΣΣΑΡΕΣ ἍΙΝΟΤΑΤΗΙΣΙΝ ΕΠΙ ΠΛΕΥΡΑΙΣ ἈΡΑΡΥΙΑΙ.
ἸΣΘΜΟΝ ΔΑΥ ΠΕΔΙΟΝ ΤΕ ΔΟΛΙΟΝΕΣ ἈΜΦΕΝΕΜΟΝΤΟ
ἈΝΕΡΕΣ. ΕΝ ΔΗΡΩ ἍΙΝΗΙΟΣ ὙΙΟΣ ἌΝΑΣΣΕ

940

945

τυτθὸν ἀπὸ φρυγίης πολυλήιου ἠπείροιο
εἰς ἅλα κεκλιμένη. ὅσσον τε πιμύρεται ἰσθμὸς.
χέρσωι ἐπιρρήνης καταείμενος ἐν δέ οἱ ἀκταὶ
ἀμφίδυμοι. κεῖνται ὑπὲρ ὕδατος αἰσήροιο.
ἄρκτον μιν καλέουσιν ὄρος περιναιετάοντες.
καὶ τὸ μὲν ὑβρίσταί τε καὶ ἄγριοι ναιετάουσι
γηγενέες. μέγα θαῦμα περικτιόνεσσιν ἰδέσθαι.
ἓξ γὰρ ἑκάστωι χεῖρες ὑπέρβιοι ἠερέθονται.
αἰμὲν ἀπὸ στιβαρῶν ὤμων δύο ταὶ δ' ὑπένερθεν.
τέσσαρες αἰνοτάτηισιν ἐπὶ πλευραῖς ἀραρυῖαι.
ἰσθμὸν δ' αὖ πεδίον τε δολίονες ἀμφενέμοντο
ἄνερες. ἐν δ' ἥρωσ' αἰνήιος υἱὸς ἄνασσε

καὶ ἐς θάλασσαν κεκλιμένη· μὴ ἰσθμὸν ἔχουσα. εἶτα θαυμαστικῶς ὅσον γ' ἐκεῖνος ὁ ἰσθμὸς βοᾷ τοῖς κύμασι ἑκατόμενος ἰσθμὸς δὲ καλεῖται ὁ ἐξ ἀμφοτέρων τῶν μερῶν θάλασσαν ἔχων τόπος· οἷον ἰσθμὸς τῆς ὠνείρωται δὲ ἰσθμὸς παρὰ τὸ ἐν στενῷ εἶναι ὅθεν καὶ ἰσθμικὰ τὰ παράσημα. ἥρωος δὲ ἡ ἐξ ἀμφοτέρων τῶν μερῶν γῆν ἔχουσα στενὴ θάλασσα· κατατρεμόμενος· καὶ καταπνεόμενος· ἢ κεκαλυμμένος φυτοῖς· γηγενέων· τοῦτ' ἦν ἡρόδωρος μνημονεύει ἐν τοῖς ἀργοναυτικοῖς· ἢ ὅτι ἐφλέγησαν ἡρακλεῖ· οἱ μὲν οὖν γηγενεῖς σαρὰ κύζικον ὤκησαν· οἱ δὲ δολίονες παρὰ τὸν ἰσθμόν· ἐν δ' ἥρως αἰνήιος· ὅτι αἰνὸς θωπαλὸς ὢν τὸ γένος ὤκησεν ἐν δολιασόντῳ· γήμας δὲ εὐσώρου βασιλέως τῶν θρακῶν αἰνὴν γεννᾷ κύζικον· ἀφ' οὗ ἡ πόλις· εὐσώρου δὲ υἱὸς ἀκάμας· ὃν ὅμηρος ἐν τῇ βοιωτίᾳ ἡγεῖσθαι φρακῶν ἅμα τοῖς τρωσὶ φησίν· Ἄλλως· κυζίκου πατὴρ αἰνὸς ἀπόλλωνος παῖς ἢ φιλβης ὅθεν ἡ πόλις ὠνόμασται. θυγατρὸς δὲ εὐανθείας· μιᾶς δὲ ἐκθυσαλίας ἢ ὤκησεν

περὶ τ῾ῆς ἀσονίου. Δίου δὲ σώροιο. τ῾ὸν δόξου εὐσώρου ἡ θυγάτηρ εὐσώρος
Δεθράκης βασιλεύς. ὅμηρος. υἱὸν εὐσώρου ἀκάμαντ῾ὑὸν τεμέσαντ῾ω. Λιμὴν
ὑπέδεκτο. παλνορμος λιμὴν τ῾ῆς κυζίκου. οὐ ὁμώνυμος πόλις ἐν σικελίᾳ.
Κεῖσω ἡ ἐυναίης. λείπω ἡ. ἀντὶ προθέσις ἵνα ἡ τ῾ ἀπὸ ἐυναίας ἡ ἀκύρας

ΚΥΖΙΚΟΣ. ὃν κούρη δίου τέκεν εὐσώροιο.
ΑΙΝΗΤΗ. τοὺς δούτι καὶ ἔκγονοι περ ἐόντες
ΓΗΓΕΝΕΕΣ σίνοντο ποσειδάωνος ἀρωγῇ.
ΤΟΥ̃ ΓΑΡ ἔσαν ταπρῶτα δολίονες ἐκγεγαῶτες.
ἘΝΘΑΡΓῸ ΠΡΟ῾ΫΤΥΤΕΝ ἐπειγομένη ἀνέμοισι
ΘΡΗΙΚΙΟΙΣ. ΚΑΛΟ῾Σ ΔΕ ΛΙΜΗΝ ὑΡΕΔΕΚΤΟ ΘΕΟΥΣΑΝ.
ΚΕῖΣΕ ΚΑῚ ΕΥΝΑΙΗΣ ὈΛΙΓΟΝ ΛΙΘΟΝ ἘΛΚΥΣΑΝΤΕΣ
ΤΙΦΥΟΣ ΙΝΝΕΣΙΗΣΙΝ ὙΡῸ ΚΡΗΝΗΣ ἘΛΙΠΟΝΤΟ.
ΚΡΗΝΗΣ ὙΠΑΡΤΑΚΙΗΣ. ἜΤΕΡΟΝ ΔΕ῎ΛΟΝ ὍΣΤΙΣ ἈΡΗΡΕΙ
ΒΡΙΘΥΝ. ΑΤΑΡ ΚΕῖΝΟΝ ΓΕ ΘΕΟΠΡΟΠΙΑΣ ἙΚΑΤΟΙΟ
ΝΗΛΕΙΔΑΙ ΜΕΤΟΠΙΣΘΕΝ ἸΑΟΝΕΣ ἹΔΡΥΣΑΝΤΟ.
ἹΕΡΟΝ ῍Η ΘΕΜΙΣ ῍ΗΕΝ ἸΗΣΟΝΙΗΣ ἘΝ ἈΘΗΝΗΙΣΙ.
ΤΟΥ̃ΣΔ῎ΑΜΥΔΙΣ ΦΙΛΟΤΗΤΙ ΔΟΛΙΟΝΕΣ. ΗΔῈ ΚΑῚ ΑΥΤΟΥ̃Σ
ΚΥΖΙΚΟΣ ἈΝΤΗΣΑΝΤΕΣ, ὍΤΕ ΣΤΟΛΟΝ ΗΔῈ ΓΕΝΕΘΛΗΝ
ἜΚΛΥΟΝ ὅΙΤΙΝΕΣ ῍ΗΕΝ ἘΥΞΕΙΝΟΣ ἈΡΑΙΣΑΝΤΟ.

λίθον διάτορε
βρῶθαι ἐκ τ῾ῆς
θαλάσσης ἀφ῾
λύσαντ῾ ἕτε-
ρομ ἔλαβον ἐ-
κεῖνον δὲ καλέ
λιφεν ἐν τῇ ἀρ
τακίᾳ κρήνη.
μιλήσιοι δ῾ ἐ
νοικήσαντ῾ κα
τὰ χρησμὸν ἀ
πόλλωνος ἄ-
ραντ῾ τ῾ ἄγκυ
ραν ἀνέρσαν
ἐν τῷ ναῷ τ῾ῆς ἀ
σονίας ἄγκυ
ρας. Κρήνη ἀρ
τακία κρήνη περὶ κύζικον. ἧς ἡ ἀλκαῖος μέμνηται ἡ καμίμαχος ὁπ῾ῆς δο
λιονίας ἐστίν. Νηλεΐδαι. οἱ μετὰ νηλέως τ῾ὸν κόδρου ἀφικόμενοι ἐκ τ῾ῆς ἀτ῾ι
κῆς ἴωνος ἡ τ῾ὴν καρίαν ἡ φρυγίαν κατασχόντ῾ες χρησμοῖς τ῾ ἀπόλλωνος ἐκεῖ
νον τ῾ὸν λίθον τ῾ῇ ἀγκύρᾳ ἀφιέρωσαν. ὀλίγον λίθον τ῾ὸν μικρὸν ἔφη ὡς ἡ ὅμηρος ὁ
λίγην γαστέρα. ἡ θεόκριτος ὀλίγον κοῦρον. Τοὺς δ῾ ἀμυδὶς. διὰ λοχος τοὺς μὲν
δολίονας ὀνομάζει. τ῾ὸν δὲ κύζικον φησὶ πυθόμενον τὴν τ῾ ἀρίστων γενεὰν
ξεῖσαι. σόλον δὲ τὸν πλοῦν φησὶν ὃν ἐστέλλοντο. τὸ δὲ ἑξῆς τούτους δὲ οἱ δο
λίονες ἡ ὁ κύζικος ἐπιδὴ ἔμαθον τίνες εἰσὶ φιλοφρόνως ἐξένισαν. ἦσαν γὰρ οἱ
δολίονες ἄποικοι θετταλῶν εἰσι. διὸ καὶ αὐτοὺς ὡς ὁμοφύλους ἐδέξαντο.

Πέστιθον. ἔ φασαν αὐτοὺς ἐν δ' τερον ὁρμίσαι τ μαὺν. τὸ γ πλοῖον ἔξωθεν τῆς πόλεως ἦσαν ὁρμίσαντ. Ενδοίγ ἐκβασίω. ἀπὸ τῆς ἐκβάσεως τῆς νεὼς ἐστὶ τ δολιονίαν. Δημήλοχος δὲ τὸ ἱερὸν γκ ἐκβασίγ ἀπόλλωνος φησὶν εἶναι. ἀμφίασονίγ ἀπόλλωνος. σωκράτης δὲ ἐν ταῖς ἐπικλήσαισι κυζικηνοῦ ἀπόλλωνος φησὶ καλεῖσθαι.

ΚΑΙ ΣΦΕΑΣ ΕΙΡΕΣΙΗΙ ΠΕΡΙΘΟΝ ΠΡΟΤΕΡΩΣΕ ΚΙΟΝΤΑΣ
ΑΣΤΕΟΣ ΕΝ ΛΙΜΕΝΙ ΠΡΥΜΝΗΣΙΑ ΝΗΟΣ ΑΝΑΥΑΙ.
ΕΝΘΟΙΓΕΚΒΑΣΙΩΙ ΒΩΜΟΝ ΘΕΣΑΝ ΑΠΟΛΛΩΝΙ
ΣΤΗΣΑΜΕΝΟΙ ΠΑΡΑ ΘΙΝΑ ΘΥΗΠΟΛΙΗΣ ΕΜΕΛΟΝΤΟ.
ΔΩΚΕΝ ΔΑΥΤΟΣ ΑΝΑΞ ΛΑΟΝ ΜΕΘΥ ΔΕΥΟΜΕΝΟΙΣΙΝ.
ΜΗΛΑ ΘΟΜΟΥ. ΔΗ ΓΑΡ ΟΙ ΕΗΝ ΦΑΤΙΣ ΕΥΤΑΝ ΙΚΟΝΤΑΙ
ΑΝΔΡΩΝ ΗΡΩΩΝ ΘΕΙΟΣ ΣΤΟΛΟΣ ΑΥΤΙΚΑ ΤΟΝ ΓΕ
ΜΕΙΛΙΧΟΝ ΑΝΤΙΑΑΝ. ΜΗ ΔΕ ΠΤΟΛΕΜΟΙΟ ΜΕΛΕΣΘΑΙ.
ΙΣΟΝ ΠΟΥ ΚΑ ΚΕΙΝΩΙ ΕΠΙΣΤΑΧΥΕΣΚΟΝ ΙΟΥΛΟΙ
ΟΥΔΕΝΥΠΩ ΓΑΙΔΕΣΣΙΝ ΑΓΑΛΛΟΜΕΝΟΣ ΜΕΜΟΡΗΤΟ
ΑΛΛΕΤΙ ΟΙ ΚΑΤΑ ΔΩΜΑΤΑ ΚΗΡΑΤΟΣ ΗΕΝ ΑΚΟΙΤΙΣ.

965 970

καὶ ὅμοια συνάδεται ἐν ταὐτῷ πρὸς τὸ ληξυμτικὸν ῥῆμα τὸ ἵκον. το. Ισόμ που κα κώμῳ. ἀντὶ τ νεωστί. τοῦ το δὲ φησιμ ὡς ἡ τ κυζίκου τ αὐτ ηλικίαν ἄγουσι τῷ ἰάσονι. γράφεται δὲ ἁρμοῖ πυκα κείνῳ ὕπνῳ χύεσκον. ἀντὶ τ ἀρτίως νωχὶ ὕπνιξανον ὕπνηγουν. ἴουλος δὲ καλεῖται ἡ πρώτη ἐξανθησις ἡ ἔκφυσις τ ἐν τῷ γενείῳ τριχῶν. ὁμήρου δὲ ἡ παλλὰς ἀθήνης ὄνομα. ὠδῆς ἐρίβων ἀπέδωκεν ἐν τῷ ἑρμῆ λέγων οὕτω. Ηχαρνῆτις ἔριβος. ἐφύλλου πυλεῶνος. δωνδαλίδας ἰούλους. καλῶς ἡδέως ἰούλους. ἄκεστι δὲ φησι δίδυμος. ἀμύμονος δὲ μνήμην ποιεῖται ὡς ὁ οὐτιπος παραφοιζηνίοις ἐς ἄρτεμιν. ἔστι γὰρ οὔλος ἡ ἴουλος ἡ ἐκ τ δραγμάτ συναγομένη δέσμη. ἡ ἄλως ἡ δημήτηρ. λέγεται δὲ ἴουλος ἡ ζωόν τι γηρύδιον πολύπους. ἑκατέρωθεν γὰρ ἔχει πολλοὺς πόδας. ὡσπερ ἰσκολόπενδρα. θεόφραστος δὲ ἐν τῇ πρὸς φαμίαν ἐπιστολῇ ἡ ὄνομ φησὶν αὐτ καλεῖσθαι ὡς παρὰ σοφοκλεῖ ἐμ κωφοῖς σατύροις κυλιανοῖς ὡς τις ὄνος ἰσόπριος. Μεμόρητο. ἐκεκλήρωτο. ὑπὸ τῆς τύχης μεμοιραμένως εἶχον. τὸ δὲ καὶ ἀλλήλων. γδὲ νύπω παίδων ἀγάλλεσθαι. μέλοχη ἀντὶ ἀπαρεμφάτ μεμόρητο. Ακήρατος. ἀντὶ τ ἄπαις καὶ καθαρὰ ὠδίνων. κλείτη δὲ γυνάτηρ μέροπος περκωσίου. τὸ γένος μάντεως ἡνικύζικος εἴρηκεν ὡς ἱστορεῖ δημήλοχος ἡ ἔφορος.

• Ἀντιπέρηθεν • ἢ τὸ ἐκ τῆς εὐρώστης δηλοῖ. ἀντίκειται γὰρ ἡ ἀνδρωπίνῃ ἕ
ξίᾳ. ἢ τὸ ἐκ τῆς ἀντικειμένου τῆς προηγητίδος πρὸς τὴν κυζικον. τῆς γὰρ πίτυεί-
ας βασιλεὺς ἡμέρωψ ὁ περκώσιος ὡς δηλοῖ ὄρμος ἐν καλλόγω. ζάνθνα
τὸ δείματα
ϑαίνων. μέροπος περκωσίου ἐκγεγαῦια
κλειτὴ εὐπλόκαμος. τὴν μὲν νέον ἐξέτι πατρὸς
θεσπεσίοις ἔδνοισιν ἀνήγαγεν ἀντιπέρηθεν.
ἀλλὰ καὶ ὣς θάλαμόνδε λιρὼν καὶ δέμνια νύμφης,
τοῖς μετὰ δαΐτα λέγυνε βάλε δ' ἀπὸ δείματα θυμοῦ.
ἀλλήλους δ' ἐρέειν ον ἀμοιβαδὶς. ἦτοι ὁ μὲν σφέων
γεύθετο ναυτιλίης ἄνυσιν. ῥεῖα δὲ τέτμας'
ὃς δὲ περικτιόνων πόλιας καὶ κόλπον ἅπαντα
εὐρείης πεύθοντο προποντίδος. οὐμὲν ἐρίπρὸ
ἧεί δεῖ καταλέξαι ἐελδομένοισι δαῆναι.
Ἧοι δ' εἰσανέβαν μέγα δίνδυμον ὄφρα καὶ αὐτοὶ
θηήσαιντο πόρους κείνης ἁλὸς ἐν δ' ἄρα τοίγε
νῆα χυτοῦ λιμένος προτέρου ἐξήλασαν ὅρμου.
ἦδε δ' ἰηζονίη πέφατο ὁδὸς ἣν περ ἔβησαν.
γηγενέες δ' ἑτέρωθεν ἀπ' οὐρέος ἰξάντες
μὲν ἐπιστρό • ἐς τὸ ὑμπροαδωνῆς δολιονί-
ας. ἢ ἀντὶ τοῦ διόλου. διὰ δὲ τοῦτο οὐδὲν ἕτερον ἢ ἀπραγμοσύνην τοῦ κυζίκου
ἐμφαίνει • Ἧοι δ' ἰσανέβαν • ἰσ ἐς πρόθεσις περιπλ. δίμδυμον δὲ ὄρος κυζί-
κου. ἱερὸν τῆς ῥέας. διὰ τὸ δίδυμους μαστοὺς ἐν αὐτῷ ἀνηκεν. ὡς φησι φίλοξε-
φανος οὕτω προσαγορεῦσαι. συμπασα δὲ ἡ φρυγία ἱερὰ τῆς θεοῦ. ἢ διὰ τὸ δύ-
ο ἔχειν οὕτω καλεῖται • Χυτλίμενος • χυτὸς λιμὴν ἐνκυζικῷ οὕτω καλου-
μένος. ἐπεχείρησαν δὲ οἱ πελασγοὶ χῶσαι αὐτὸν ὡς φησι δήλοχος. καὶ ἔχθος
τὸ πρὸς τοὺς θρᾷκας λοὺς ὑφ' ὧν ἐξεβλήθη. οὗτος δὲ ὑπὸ τῶν γηγενῶν φησι κεχῶ
σθαι αὐτοὺς ποιητικῶς • Γηγενέας δήλοχος θρᾳκας λοὺς εἶναι φησὶν ἐξ ὑγροῦ χώρας
τοὺς δὲ γηγενεῖς φησὶ τοὺς γαρ γαυταὶς ἐπιβουλεῦσαι δοκοῦντας ληστὰς εἶναι. Ἀμ-
φὶ δὲ ὅ γε ἧτοι δι' ἐρωῆς ἢ διεσχισμένας ἢ διαβεβρωμένας ὑπὸ τῆς θαλάτ-
της. Θεαγένης • μυθικῶς φησιν ὑπὸ ἥρας ἐφ' ἡρακλῆ τεταφθαι τοὺς γηγενεῖς.

ὁ δὲ μῦθος ἀπὸ τῶν Νεμαίων λέοντος αὐτοὺς γεγονέναι. ἡ λύγνωσος δὲ ἐν τῷ περὶ κυζίκου λησταὶ αὐτοὺς λέγει. μέμνηται δὲ καὶ μιμαμάκος ἐν οἷς φησι· Τὴν δὲ μίαν κελάδοντος ὑπὲρ πλαμοῖο φυλοῦσαν ἥρης ἐννοσίγαιον ἀέθλιον ἡρακλῆϊ ὑσερομ

ὄφρα γένοιτο 990 ΦΡΑΣΑΝ ΑΠΕΙΡΕΣΙΟΙΟ ΧΥΤΟΥ ΣΤΟΜΑ ΝΕΙΟΘΙ ΠΕΤΡΗΣ
πάλος κεραυνί ΠΟΝΤΙΟΝ ΟΙΑ ΤΕ ΘΗΡΑ ΛΟΧΩΜΕΝΟΙ ΕΝΔΟΝ ΕΟΝΤΑ.
ος ἔλεκτο· ΑΛΛΑΓΑΡ ΑΥΤΟΙ ΛΕΛΕΙΠΤΟ ΣΥΝΑΝΔΡΑΣΙΝ ΟΠΛΟΤΕΡΟΙΣΙΝ
Ὧλλοι· τῆς ΗΡΑΚΛΕΗΣ· ΟΣ ΑΗ ΣΦΙΝ ΠΑΛΙΝΤΟΝΟΝ ΑΙΤΑ ΤΑΝΥΣΣΑΣ
νεωτέρας ἰαδ, ΤΟΞΟΝ ΕΠΑΣΣΥΤΕΡΟΥΣ ΠΕΛΑΣΕ ΧΘΟΝΙ ΤΟΙ ΔΕ ΚΑΙ ΑΥΤΟΙ
δος τὸ ὦλλοι. 995 ΠΕΤΡΑΣ ΑΜΦΙΡΡΩΓΑΣ ΑΕΡΤΑΖΟΝΤΕΣ ΕΒΑΛΛΟΝ.
τὸ δὲ δῆθεν, ΑΗ ΓΑΡ ΠΟΥ ΚΑΚΕΙΝΑ ΘΕΑ ΤΡΕΦΕΝ ΑΙΝΑ ΠΕΛΩΡΑ
ἤτε μὲν πα ΗΡΗ ΖΗΝΟΣ ΑΚΟΙΤΙΣ ΑΕΘΛΙΟΝ ΗΡΑΚΛΗΙ.
ραπλήρωμα, ΣΥΝ ΔΕ ΚΑΙ ΩΛΛΟΙ ΔΗΘΕΝ ΥΠΟΤΡΟΠΟΙ ΑΝΤΙΟΩΝΤΕΣ
τικόν. ἤτε δὲ ΠΡΙΝ ΠΕΡ ΑΝΕΛΘΕΜΕΝΑΙ ΣΚΟΡΙΗΝ ΗΠΤΟΝΤΟ ΦΟΝΟΙΟ
ἀντὶ τοῦ λη λα- 1000 ΓΗΓΕΝΕΩΝ ΗΡΩΕΣ ΑΡΗΙΟΙ. ΗΜΕΝ ΟΙΣΤΟΙΣ
δὴ ἢ ὡς δὴ ὑ ΗΔΕ ΚΑΙ ΕΓΧΕΙΗΣΙ ΔΕΔΕΓΜΕΝΟΙ. ΕΙΣΟΚΕ ΠΑΝΤΑΣ
σωρβίβασαι ΑΝΤΙΒΙΗΝ ΑΣΠΕΡΧΕΣ ΟΡΙΝΟΜΕΝΟΥΣ ΕΔΑΙΞΑΝ.
δὲ ἡ φράσις. ΩΣ ΔΟΤΕ ΔΟΥΡΑΤΑ ΜΑΚΡΑ ΝΕΟΝ ΡΕΛΕΚΕΣΣΙ ΤΥΠΕΝΤΑ
εἰ γὰρ τὸ ἐξῆς. ΥΛΟΤΟΜΟΙ ΣΤΟΙΧΗΔΟΝ ΕΠΙ ΡΗΓΜΙΝΙ ΒΑΛΩΣΙΝ.
ὡς δὲ ἠ ὦλ- ΟΦΡΑ ΝΟΤΙΣΘΕΝΤΑ ΚΡΑΤΕΡΟΥΣ ΑΝΕΧΟΙΑΤΟ ΓΟΜΦΟΥΣ,
λοι δῆθεν ὑπόκο-
ρον φρι ἀντιόωμ

τ ἢ πόντο φόμοιο. Εισόκω πάντας· ἀδιαλείπτως· ἢ ἀνακλήτως παραστο μένους ἐδάιξαν· ἢ οὕτως ἐναντιούμενοι τοῖς δυνάμεσιν ἀκαταπαύστως αὐτοὺς ἀνεῖλον· Ὡς δ' ὅτε δοῦρατα μακρά· ἢ σαρβολὴ ἡ ς πάντα ἁρμόδιος ἢ ὑλικὴ ξύλοις γὰρ ἐκάλεσε αὐτοὺς πρὸς τὸ δι' ἅπαντος σωματ ἢ πρὸς τὴν ἐν τῷ ὄρεσιν αὐτῶν διαμονήν· ἢ ξυλοτόμους δὲ τοὺς ἥρωας τὸ δὲ ὄφρα νοτὶ σθένια κρατέρους ἀνεχοίατο γόμφους, πρός τε τὰ τῶν ἁλῶν ἐμπύκια ἢ πρὸς ἕτερον· ὅτι οἱ ξεκλομδ τὸ φιοῦσιν ἵνα πλείονος καμάτου ἀσαμαρῶσιν· ἢ γαλόμενοι ἢ τοὺς σφῆνας ἐμβαλλόντων· ὁμοίως δὲ ἢ οἱ ἥρωδ αὐτοὺς ἀνεῖλον· ὅπως λοιπὸν αὐτῶν ἡ κίνδυνος γένηται ἡ ς τοῦ ὄρους ἀνάβασις. Ὄφρα νοτιωθέντα· ὅπως βραχέντα ἢ ὑπὸ δεκαλέγηται τῶν σφιμῶν·

Ενὶ ξύνοχῃ· ἐν τῇ περιφωρίᾳ· καὶ τῷ πρώτῳ τοῦ λιμένος· Δύπτοντ κεφαλὰς· ἀντὶ τ δύνοντ τὰς κεφαλὰς· παραλαπικὸν δὲ εἰρηκεν ἀντὶ συνηθικοῦ δύψαντ· ἐπὶ τῷ τύπτειν ἐπὶ κεφαλὴν κατενεχθέντ· δύπτειν δέ ἐστι τὸ δύνειν ὡς παρὰ καμπτω· δύπται δὲ ἐξ ἁλὸς ἐρχόμενοι· πρότερος δὲ ἀντίμαχος· ἤτε τις καὶ ἐξ ὑγροῦ ἁλμυρὸν πέλαγος· Ἀλαρβὴς· ἀκίνδυνος καὶ ἄφοβος ὡς τ ἐχθρῶν ἀφθόγγων· Ριπὴ μένει· ἔκ τι ἀσφαλὴς ἢ ὁμοίαι μένει ἢ τ ἀνέμου· ἐναντία εἰ γένετο· προσλιπτέον γ τὸ· ἢ· ἀρθρον· ἐξῆς ὁ λόγος· ἐπιούσης δὲ νυκτὸς, ἔκ τι ἔμενεν ὁμοίως ἢ τ ἀνέμου· Ἀλλὰ θύεται· αἱ χάμωριναὶ καὶ αἰγίδες ἢ πνοαί· ὄθεν ὀλίγος ἐν συνωνυμίᾳ τίθησι θυέλλας τῷ ἢ ἁρπυίας ἀντὶ τ καὶ αἰγίδας πνοὰς· ἀπὸ τ οἷον ἁρπάζειν παραλόγως· ὡς δὲ τῷ πανδαρέου κούρας ἀνέλοντο θύεται· εἶτα· τόφρα δὲ τὰς κούρας ἁρπυίαι ἀνηρπάσαντο· ὡς τ αὐτ ὑσῶν· τὸ μὲν, ἀπὸ τ ἁρπάζειν· τὸ δὲ, ἀπὸ τοῦ θύειν· ὅ ἐστι μετὰ βίας ἄγειν· ἁρπάδην δὲ εἶπεν ἀπὸ τ ἁρπάζειν· ὡς φοράδην ἀπὸ τ φέρειν· ἢ αἴγδην ἀπὸ τ αἴσσειν· Ἐκ δ᾽ ἔβησαν· ἐξέβησαν ἢ προσεπελάσθησαν πάλιν τ δολίοσι· τὸ δὲ εὐξείνοισιν ὥσπερ ἢ αὐτὸς ξενοπαθῶν σὶ τ συμβεβηκόσι τ τοῦ φησίν· Ιερὴ δὲ φαίζεται· κατ᾽ ὀφθαλμισμόν· τὰ γὰρ

Ὡς οἱ μὲν ξυνόχῃ λιμένος πολυΐου τέταντο
ἑξείης. ἄλλοι μὲν ἐς ἁλμυρὸν ἀθρόοι ὕδωρ
δύπτοντες κεφαλὰς καὶ στήθεα. γυῖα δ᾽ ὑπερθεν
χέρσῳ τεινάμενοι. τοὶ δ᾽ ἔμπαλιν ἀΐσσοντο
κρᾶτα μὲν ταμάθοισι. πόδας δ᾽ εἰς βένθος ἔρειδον
ἄμφω ἀμοιώνοισι καὶ ἴχνυσι κῦρμα γενέσθαι.
Ἠρῶες δ᾽ ὅτε δὴ σφιν ἀταρβὴς ἔρλετ᾽ ἄελλος,
δὴ τότε πείσματα νηὸς ἐπὶ πνοιῇσ ἀνέμοιο
λυσάμενοι προτέρωσε δι᾽ ἔξ ἁλὸς ὄϊδμα νέοντο·
ἤδεθεεν λαίφεσσι πανήμερος. οὐ μὲν ἰούσης
νυκτὸς ἔτι ῥιπὴ μένεν ἔμπεδον. ἀλλὰ θύελλαι
ἀντίαι ἁρπάγην ὄρσεσ φέρον. ὀφρ᾽ ἐπέλασσαν
ἀῦτις ἐὺξείνοισι δολίοσιν. ἐκ δὰρ ἔβησαν
αὐτονυχὶ. ἱερὴ δὲ φατίζεται ἤδετι πέτρη
ἣ πρὶν πείσματα νηὸς ἐρεσσύμενοι ἐβάλοντο.

γαλα τ' σαφῶν εὐφήμως ἰωὰ ἠ καλὰ φασίν· ὡς ἠ Ἴλας ἐριννύας εὐμενί-
δας ἠ τ' λοιμικὴν λέ'σραμ οἱ δὲ ἠ νόσον ἰωὰμ· ἐκαλλεσαμ ὡς ἠ καμίμα-
χος· ἢ δὲ δόμεμοι δ' ἱεράμ φημί ζομωμ· Ε σπίσαν· ὑκ ἐσπήρχοντο φησὶν ἀλλη-
σῶς ὡς ἐσὶ τοὺς ἥρωας· ἠγνόησαν γ' διότι νυξ ἦν· Μακριέωμ τ' καλ' μέ-
νωμ μακρωμων οἱ ἐσιν ἀφρικοι εὐβοέων· ἀφ' οὗ ἠ μακρῶς ἐκλήθησαμ ἠ
μάκρις γ' ἡ ἔ
βοια ἐκαλεῖ-
το· πελασγικὸν
δὲ εἶπεν διὰ
τὸ σλησιόχω
ρον εἶναι τ' εὐ
βοιαν τῇ σω-
λοφρμνησω· ἢ
πρότωρον ἐκα
λεῖτο πωλασ
γία· ἦσαμ δὲ
ἀστυγείτονες
τ' ολίονων οἱ
μακρῶμες· οἱ

ΟΥΔΕ ΤΙΣ ΑΥΤΗΝ ΝΗΣΟΝ ΕΠΙΦΡΑΔΕΩΣ ΕΝΟΗΣΕΝ
ΕΜΜΕΝΑΙ· ΟΥΔΥΡΟ ΝΥΚΤΙ ΔΟΛΙΟΝΕΣ ΑΥ ΑΝΙΟΝΤΑΣ
ΗΡΩΑΣ ΝΗΜΕΡΤΕΣ ΕΠΗΙΣΑΝ· ΑΛΛΑ ΡΟΥ ΑΝΔΡΩΝ
ΜΑΚΡΙΕΩΝ ΕΙΣΑΝΤΟ ΓΕΛΑΣΓΙΚΟΝ ΑΡΕΑ ΚΕΛΣΑΙ·
ΤΩΙ ΚΑΙ ΤΕΥΧΕΑ ΔΥΝΤΕΣ ΕΡΙ ΣΦΙΣΙ ΤΕΥΧΕ ΑΕΙΡΑΝ·
ΣΥΝ ΔΕΛΑΣΑΝ ΜΕΛΙΑΣ ΤΕ ΚΑΙ ΑΣΠΙΔΑΣ ΑΛΛΗΛΟΙΣΙΝ
ΟΞΕΙΗΙ ΙΚΕΛΟΙ ΡΙΓΗΙ ΓΥΡΟΣ· ΗΤΕΝΙ ΘΑΜΝΟΙΣ
ΑΥΑΛΕΟΙΣΙ ΓΕΣΟΥΣΑ ΚΟΡΥΣΣΕΤΑΙ· ΕΝ ΔΕ ΚΥΔΟΙΜΟΣ
ΔΕΙΝΟΣ ΤΕ ΖΑΜΕΝΗΣ ΤΕ ΔΟΛΙΟΝΙΩι ΠΕΣΕ ΔΗΜΩι·
ΟΥΔΟΓΕ ΔΗΙΟΤΗΤΟΣ ΥΠΕΡ ΜΟΡΟΝ ΑΥΤΙΣ ΕΜΕΛΛΕΝ
ΟΙΚΑΔΕ ΝΥΜΦΙΔΙΟΥΣ ΘΑΛΑΜΟΥΣ ΚΑΙ ΛΕΚΤΡΟΝ ΙΚΕΣΘΑΙ·

δὲ ἔθμος βωχείρωμ φασὶ τοὺς μακριας οἵτινες ἀεὶ πολεμοῦσι τοῖς κυζικη
νοῖς· ἦσαμ δὲ τὰ σολεμικὰ ἔργα ἀσκηκότ· ὡς ἱσοροῦσι φίλοστέφανός τε
ἢ ἡρόδωρος, οἵτ' σωρὶ τ' βίων αὐτ' γραφότ· Διομύσιος δὲ ὁ χαλκιδεὺς
φρήσαι φησὶν αὐτοὺς μακρωμας· ἐσφδὴ εὐβοέων ἐσὶ μάκρωνες· ἄσοικοι·
ἄγροι δὲ μακρωνας αὐτοὺς φασὶ λέγεσθαι διὰ τὸ πλοίοις ἐῖμαι παραπλοῖς
μακροκωφαλγς· ὥσπερ παρὰ τοῖς πέρσαις γρυγρυς· μέμνηται δὲ τουτ' ἡ
ρόδοτος ἐν δευτέρα· πελασγικὸν δὲ ἄρεα εἶπων τ' τῶν μακριέων ἐπεὶ εὐβο
έων ἐσὶν ἄσοικοι· ἡδε εὔβοια πλησίον πωλοφρνησ' κεῖται· ἥτις τὸ παλαιὸν
πελασγὶς ἐκαλεῖτο· Συν δέλασεν· τὸ ὁμηρικὸν παραγράφ· σὺν ἔβαλον
εἰνούς· σὺν δ' ἔλχεα ἠμ μένη ἀνδρῶν· Ητενὶ θάμμοις τοῖς σελέχεσι τῶν δέν
δρωμ ἀπὸ τῆς θέσεως· θάμνος ἔφυ τανύφυλλος ἐλεής· ἠ ταὐτα δὲ ἐξ ὁμή-
ρ παρῆκται· μαίνεσθο δ' ὡς ὅτ' ἄρης ἐγχέαπαλος ἢ ὅλοον πῦρ οὔρεσι μαί-
νηται βαθέης ἐνὶ ταρφείησιν ὕλης· Ζαμενὴς· ἄγαν ἰσχυρός· τ' ζᾶ κατ' ἐπίτασιμ
ὄντος ὡς ζάωλγτος ζάκοτος ζάθεος· Υπὲρ μόρον συνηκακούεσθαι τὸ σχὼν· ἢ

ἀλλ' ὁτὶ παραπλήσιον ἴσχει τὸ ὀδόντωσι κυνὶ ἴκος ὑπερσχὼν τὸ μόρον τῆς δικίδος. Ἐρ
ραίσθη. ἀντὶ τοῦ ἐβραύσθη. τὸ δὲ μοῖραν ἀνέπλησεν, τὸ πρόσταλμα τῆς εἱμαρμένης ἐ
τέλεσε. Τὴν γὰρ θέμις. ἤτοι ὡς πρὸς ἀδικτικόν ἐστιν ἡ ἄφυκτον εἶναι τὴν μοῖραν.
ὡς μὴ ὄμικρος ἐν πολλοῖς δακνυσιν. Ἀδδὺ κέος ἔκλοφεν ἄτης. ἢ προσκνοῦ
ἀπροικίας. πικρᾶς. δεῦκος γὰρ τὸ γλυκύ. ὅθεν πλυδούκης. μὴ γὰρ ζῶν δυερί
τικώτατος. μὴ ἀηχθωθεὶς ἅμα τῷ ἀδελφῷ διασώζῃ τὰς ναῦς. ἢ ἀφανοῦς καὶ ἀπροόρατ
του παρὰ τὸ
δείκω. Τὸ δὲ
ἔκτοθεν, τα
τόν ἐστι τὸ ἐκ
τός. περὶ τῆς
μάχης καὶ
Διΐλοχος ἱστο
ρεῖ. πρὸ δὲ
τῆς τοῦ κυζί
κου ἀναιρέσε
ως, καὶ τῆς ὅ
λης μάχης, ἃ
συμφωνεῖ
ται. ἔφορος
μὲν γὰρ τοὺς
δολίομας σε
λάστους ὄντας

ΑΛΛΑ ΜΙΝ ΑΙΣΟΝΙΔΗΣ ΤΕΤΡΑΜΜΕΝΟΝ ἸΟΥΣ ΕΟΙΟ
ΡΛΗΞΕΝ ΕΠΑΪΞΑΣ ΣΤΗΘΟΣ ΜΕΣΟΝ. ΑΜΦΙ ΔΕ ΔΟΥΡΙ
ΟΣΤΕΟΝ ΕΡΡΑΙΣΘΗ. ΟΔΕΝΙ ΥΑΜΑΘΟΙΣΙΝ ΕΛΥΣΘΕΙΣ,
ΜΟΙΡΑΝ ΑΝΕΠΛΗΣΕΝ. ΤΗΝ ΓΑΡ ΘΕΜΙΣ ΟΥΤΟΤΑΛΥΞΑΙ
ΘΝΗΤΟΙΣΙΝ. ΠΑΝΤΗ ΓΑΡ ΠΕΡΙ ΜΕΓΑ ΠΕΠΤΑΤΑΙ ΕΡΚΟΣ.
Ὡς ΤΟΝ ΟΪΟΜΕΝΟΝ ΠΟΥ ΑΔΕΥΚΕΟΣ ΕΚΤΟΘΕΝ ΑΤΗΣ
ΕΙΝΑΙ ΑΡΙΣΤΗΩΝ, ΑΥΤΗ ΥΠΟ ΝΥΚΤΙ ΠΕΔΗΣΕΝ
ΜΑΡΝΑΜΕΝΟΝ ΚΕΙΝΟΙΣΙ. ΠΟΛΕΙΣ ΔΕΠΑΡΗΓΟΝΕΣ ΑΛΛΟΙ
ΕΚΤΑΘΕΝ. ΗΡΑΚΛΕΗΣ ΜΕΝ ΕΝΗΡΑΤΟ ΤΗΛΕΚΛΗΑ,
ΗΔΕ ΜΕΓΑΒΡΟΝΤΗΝ. ΣΦΟΔΡΙΝ ΔΕ ΝΑΡΙΞΕΝ ΑΚΑΣΤΟΣ.
ΡΗΛΕΥΣ ΔΕ ΖΕΛΥΝ ΕΙΛΕΝ. ΑΡΗΙΘΟΟΝ ΤΕ ΓΕΥΡΟΝ.
ΑΥΤΑΡ ΕΥΜΜΕΛΙΗΣ ΤΕΛΑΜΩΝ ΒΑΣΙΛΗΑ ΚΑΤΕΚΤΑ
ΙΔΑΣ ΔΑΥ ΡΟΜΕΑ. ΚΛΥΤΙΟΣ ΔΥΑΚΙΝΘΟΝ ΕΡΕΦΝΕΝ.
ΤΥΝΔΑΡΙΔΑΙ ΔΑΜΦΩ ΜΕΓΑΛΟΣΣΑΚΕΑ. ΦΛΟΓΙΟΝ ΤΟ.
ΟΙΝΕΙΔΗΣ ΔΕΠΙ ΤΟΙΣΙΝ ΕΛΕΝ ΘΡΑΣΥΝ ΙΤΥΜΟΝΗΑ.

1040

1045

μὴ ἐχθρωδῶς διακειμένους πρὸς τοὺς Θεσσαλίαν μὴ μαγνησίαν κατοικοῦν
τας διὰ τὸ ἀπωλαθῆναι ὑπ' αὐτῶν πιθέσθαι αὐτὸν νύκτωρ γραφὴ ἐν τῇ ἐν
ναλτη. ἀκολούθηκω δὲ ἀπολλώνιος δικίλοχῳ. καμιατένης δὲ ἐν τῷ πρώτῳ τῶν
πρὶ πλου κατέχθραν φησὶ τοὺς οἰκοῦντας τὴν κυζικὸν πιθέσθαι νυκτὸς τοῖς
ἀργοναύταις. Τηλωκλῆα ἡδὲ μεγαβρόντην. στέγακε τὰ ὀνόματα ταῦτα.
ἀπολλώνιος. ὃς ἀπὸ ἱστορίας ἔλαβεν. οὕτω γὰρ ἔχει. τὸν δὲ κυζικον οἱ μὲν ὑ
πὸ διοσκούρων φασὶν ἀναιρεθῆναι. ἄλλοι δὲ ὑπὸ ἰάσονος. τὸ δὲ ἑοῖο ἢ ὑμ
κακῶς κεῖται. ἔστι γὰρ προσληπτικόν, ἰσοδυναμοῦν τὸ ἑαυτοῦ.

Ἀρτακέα. ἡρωδιανὸς βαρυτόνως τὸ ὄνομα ἐν τῷ τρίτῳ τῆς καθόλ. ἀρταλ-
κης γάρ. Ἤυτε κίρκος. εἶδος ἱέρακος. ἔστι δὲ ἱεράκων γένη ἕξ. ὡς καλλίμα-
χος ἐν τοῖς περὶ ὀρνέων. ἡ ὄμπρος δὲ ἔοικε τοῦτο γινώσκειν. ἅδε κεν ἴρηξ κίρ
κος ὀμαρτήσειεν ἐλαφρότατος πτερύγεσσιν. ἡ κίρκος ἀπόλλωνος ταχὺς ἄγγελος.
οὐδὲ ἱέραξ, ἱε-
ρὸς ἐστιν ἀπόλ
λωνος. πέλλα
δὲ περιφερὰς
εἶδος. ὁμοίως
φαίνῃ ὥσφη-
σιν ἀριστοτέ-
λης. Ὑπόφο-
φιν. ὑπόφο-
φῆ. τοῦτ' ἔστι φύ-
γῃ. Ἤωθεν δό-
λον. ἀμηχά-
νως κα-
κὴν ἀμ-
πλακίην ἢ ἀ-
προσμήχανον
εἶδον. οἷον ἀδά-
μητον. Τρὶς
περὶ χαλκεί-
οις δίχα. χαλ
κείοις σὺν ἔντε
σιν. ὑπερβαλόν

ἦδὲ καὶ ἀρτακέα πρόμον ἀνδρῶν. οὓς ἔτι πάντας
ἐννάεται τιμαῖς ἥρωϊσι κυδαίνουσιν.
οἱ δ' ἄλλοι ἑίξαντες, ὑπέτρεσαν ἤυτε κίρκους
ὠκυπέτας ἀγεληδὸν ὑποτρέσσωσι πέλειαι.
ἐς δὲ πύλας ὁμάδωι ῥέσον ἀθρόοι. αἶψα δ' ἄυτῆς
πλῆτο πόλις στονόεντος ὑποτροπίη τε πολέμοιο.
Ἠῶθεν δ' ὁλοὴν καὶ ἀμήχανον εἰσενόησαν
ἀμπλακίην. ἄμφω. στυγερὸν δ' ἄχος εἷλεν ἰδόντας
ἥρωας μυνύας. αἰνήιον ὑῖα παροιθεν
κύζικον. ἐν κονίηισι καὶ αἵματι βεβρῶθαι.
ἤματα δὲ τρία πάντα γόων. τίλλοντό τε χαίτας
αὐτοὶ ὁμῶς. λαοί τε δολίονες. αὐτὰρ ἔπειτα
τρὶς περὶ χαλκείοις δίχα τεύχεσι δινηθέντες
τύμβωι ἐνεκτερέιξαν. ἐπειρήσαντο δ' ἀέθλων
ἣ θέμις. ἀμπεδίον λειμώνιον. ἐνθέτι νῦν περ
ἔγκειται τόδε σῆμα καὶ οὐτιγόνοισιν ἰδέσθαι.
Οὐδὲ μὲν οὐδ' ἄλοχος κλείτη φθιμένοιο λελείπτο
οὐρόσιος. μετόρισθε. κακῶι δ' ἐπικύντερον ἄλλο.

δέ ἐστι. τὸ γὰρ ἑξῆς. χαλκείοις σὺν ἔντεσι περιδινηθέντ'. ὅ ἐστι περιδραμόντ'.
Τύμβωι ἐνεκτερέιξαν. τύμβον ἔθεσαν. ἡ ἀρχοῦσαι τὸ θάψαι. Κτερείξαι τὸ
τύμβον ποιῆσαι. ἡ ἀπὸ τοῦ τύμβωι τιμῆσαι. ἔθαψαν γὰρ ἄφαρ αὐτῷ φη-
σὶν δ'. τὸ δὲ εἰκέχυται ὁμηρικῶς κατὰ τ' ἀρχαίαν ἀγωγήν. χυτ' ἐστὶ χαίαν
ἔχον. τ' δὲ λημονίᾳ πεδίᾳ μέμνηται Ἀνίλοχος περί τε τ' ταφᾳ κυζίκᾳ
ὁ αὐτός. Οὐδ' ἄλοχος κλείτη. ὁμὲν ἀπολλωνίος νεόγαμον τὴν κύζικον ἡ

ἀπαίδα ἱστορεῖ· εὐφορίωμ δὲ ἐν ἀπολλοδώρῳ μητέραμον· τὴν δὲ κλείτην
ὑμέρου φησὶ λέγειθυγατέρα· θρῆσσαν δὲ τὴν παῖδα· ὑδὲ παθεῖν τι ἐπὶ τῷ τὸν ἄν
δρὸς θανάτῳ ἀπαχθῆναι δὲ οἰκαδε ὑπὸ τῆς πατρὸς· εὐάνθης δὲ ἐν τοῖς μυθι
κοῖς συμφωνεῖ τῷ ἀπολλωνίῳ· περὶ δὲ τῆς κλείτης φησὶ δημήλοχος ὑπὸ λύ
κης τελευτη
σαι· ἱστορεῖ δὲ
ἀπολλώνιος
ἀτεκμορτὸν κυ
ζικομ ἀμνησ-
θαι· εὐάνθης δὲ
ἐσχηκέναι φι
λίαν παῖδα ὁ-
μώνυμον ἑαυ
τῷ· τὴν δὲ μὴ
αὐτὸ τοῦτο ἤ-
τοι ὅτι πρὸς
θαυμασμὸν τῆς
πάθους τοσοῦ-
του γενομένην ὡς μὴ
θείαν φύσιν
ἀνελεῖραι· ἢ ὅτι ὑποκρίνασθαι αἱ γυναῖκας θρηνοῦσαι· ἵνα ἡ, μεταξὺ τῶν δολίονων μὴ
ὦσιαὶ αἱ νύμφαι ὠδύροντο τὴν κλείτην· εὐάνθης δὲ μὴ δημήλοχος ἱστορεῖ ὅτι
ἀπήξατο ἡ κλείτη μὴ ὅτι ἑαυτῆς κρείττονα ἐν κυζίκῳ· Ἣν καλέουσι κλείτην·
ἀντὶ τοῦ ὁμωνύμως τῇ παιδί· πρὸς πλείονα χρόνον τοῦ πάθους τὴν μνήμην σώ
ζεσθαι βλόμενοι· περικλεὲς δὲ ἦν τὸ ἐπίδοξον μὴ διαβόητον ἐκ τῆς τοῦ πά-
θους ὑπερβολῆς μὴ τῆς πρὸς τὸν ἄνδρα διαθέσεως γενόμενον· Μυληφάτην δὲ
πυρούσσης τὸν σίτον· τὰ λευρούσσου ὑπὸ μύλης σωθέντα ἐν τῷ ἀλήθεσθαι
φησὶ δὲ τοὺς ἄρτους· Χύτλα· κυρίως μὲν τὰ μεμυδαλωμένα· καταχρηστικῶς δὲ
ὡς ἐν ταύτῃ τὰ ἐναίσιμα μὴ αἰ χοαί· πέλανοι δὲ πέμματα φησὶ· ἀττικοὶ
δὲ σησαμοῦς οὕτω λέγουσι· τὸ δὲ κυζικον ἐννάιον τὸν ἀντὶ τοῦ οἰκυζικη-
νοί· ἰάονες δὲ τὸ ἀποίκους εἶναι μιλησίων· μὴ γὰρ ἐς μίλητον ὁμολῶς ἀποικί-
αν ἐξήλατο· μὴ ἐκείθεν ἐστὶ κύζικον μετὰ πολὺν χρόνον· ὅθεν μὴ τοὺς μιλησί-
ους ἴωνας ἐκάλεσεμ·

ΗΝΥΣΕΝ ΑΥΑΜΕΝΗ ΒΡΟΧΟΝ ΑΥΧΕΝΙ. ΤΗΝΔΕ, ΚΑΙ ΑΥΤΑΙ
ΝΥΜΦΑΙ ΑΡΟΦΟΙΜΕΝΗΝ ΑΛΣΗΙΔΕΣ ΩΔΥΡΑΝΤΟ.
ΚΑΙ ΟΙ ΑΠΟ ΒΛΕΦΑΡΩΝ ΟΣΑ ΔΑΚΡΥΑ ΧΕΥΑΝ ΕΡΑΖΕ
ΠΑΝΤΑ ΤΑΓΕ ΚΡΗΝΗΝ ΤΕΥΞΑΝ ΘΕΑΙ. ΗΝ ΚΑΛΕΟΥΣΙΝ
ΚΛΕΙΤΗΝ ΑΥΣΤΗΝΟΙΟ ΠΕΡΙΚΛΕΕΣ ΟΥΝΟΜΑ ΝΥΜΦΗΣ.
ΑΙΝΟΤΑΤΟΝ ΔΗ ΚΕΙΝΟ ΔΟΛΙΟΝΙΗΣΙ ΓΥΝΑΙΞΙΝ,
ΑΝΔΡΑΣΙ ΤΕΚ ΔΙΟΣ ΗΜΑΡ ΕΠΗΛΥΘΕΝ. ΟΥΔΕ ΓΑΡ ΑΥΤΩΝ
ΕΤΛΗ ΤΙΣ ΠΑΣΑΣΘΑΙ ΕΑΥΤΙΟΣ ΟΥΔΕΠΙ ΔΗΡΟΝ
ΕΞ ΑΧΕΩΝ, ΕΡΓΟΙΟ ΜΥΛΗΦΑΤΟΥ ΕΜΝΩΟΝΤΟ.
ΑΛΛΑ ΥΤΩΣ ΑΦΛΕΚΤΑ ΔΙΑΖΩΕΣΚΟΝ ΕΔΟΝΤΕΣ.
ΕΝΘΕΤΙ ΝΥΝ ΕΥ ΤΑΝ ΣΦΙΝ ΕΤΗΣΙΑ ΧΥΤΛΑ ΧΕΟΝΤΑΙ
ΚΥΖΙΚΟΝ ΕΝΝΑΙΟΝΤΕΣ ΙΑΟΝΕΣ ΕΜΠΕΔΟΝ ΑΙΕΙ
ΠΑΝΔΗΜΟΙΟ ΜΥΛΗΣ ΠΕΛΑΝΟΥΣ ΕΡΑΛΕΤΡΕΥΟΥΣΙΝ.

Πελαγους ἐπαλεξούσι· σὰς δ' ἥμος ἔσι τῆς μύλης ἐπαλεξύσι ἢ ἀλήσησι πελαγης· πέλανος δὲ ὁ διαπεπυρωμένος ἢ ἐυπαρὸς καὶ ἀπλοῦς· ὡς ἡ εὐριπίδης· σόμαλος ἀφρῳδὴ πέλανον· φησὶ δὲ τοὺς ἀκαθάρτους ἢ ἐυπλωΐους ἄρτους· οὓς ὁ θεόκριτος δωρικοὺς φησιν· Ημαθόμου· Τὸ ὁμοῦ παρὰ μὲν τῷ ῥομβίῳ μὲν, τὸ ἐμ αὐλῷ τῷ τόπῳ σημαίνει· ὁμοῦ δὲ ἔχον ὠκέας ἵππους· παρὰ δὲ τῷ μὴ βόμβῳ ἢ ὄμμα σημαίνει· ὡς ἡ σοφοκλῆς ἐπὶ χρόνου τέθεικεν αὐτό· πολλὰς δὲ μοῦ μὲν συμμαστὰ γέμει· ὁμοῦ δὲ παιάνων τε ἠδὲ γεράνων· νῦν δὲ ἀντὶ τοῦ ὁμοίως κεῖται· ὡς ἡ παρ' εὐριπίδη· ὁμοῦ γέροντι ἢ νέοι ἢ μὴ ἑρμηνεύεται πλομένην· τὴν ἐπερχομένην φησίν· Ωλλοι μέν ῥα· ἤτοι αὐτὴ συναλοιφὴ τῆς νωλεμέως ἰάδος ἐστί· διὸ μέμφονται ζηνοδότῳ ἐπὶ τοῦ πρώτου ὦλλοι μὲν ῥα θεοί τε ἠδὲ ἀνέρες· ἃ κέχρηται γὰρ ταύτῃ ὁμήρος· Πύμαλον λέχος· ὑσφρονικλῆρον ἢ μυρίδα τὴν ἐν τῇ δολονίᾳ ὕπνου λαμβάνοντα· ἢ ἐκοῖσω ὕσνουν· τὴν γὰρ ἐξῆς ἀναπλοῦν ἔμμορον· Αδινὰ κνώσσοντας· ἐφύλαττον μεγάλως ἢ βαθέως ὑπομούσας· ὁ δὲ ταρρεὺς λέγει τὰ κοιμωμένους ἢ κατὰ βάθος· Λῆξιν ὁρινομένων· τὴν κατάπαυσιν ἢ λώφησιν τῆς τῶν ἀνέμων βίας· Τὸ γὰρ ὄρνιον θαλάσσιον ἢ ἐν τῷ ἀιγιαλοῖς βιοῦν· λέγει δὲ ἢ ὅτι ζοὺς ἐφεξῆς πέντε ἢ δέκα ἡμέρας ἠσύχιον καὶ ἐναρὰς εὐδίνας ποιεῖν ἵνα ἀηδόνιση παρὰ τοῖς γιαλοῖς· ἢ ἀλκυονίδας ἡμέρας καλοῦμεν ἑπτὰ πρὸ τοῦ τόκου· ἢ ἑπτὰ μετὰ τὸν τόκον· εἴληφε δὲ τὰ περὶ τῶν ἀλκυόνων παρὰ σιμωνίδῃ ἐκ σαμοθρᾴκης· εὐλόγως δὲ ὅταν εἴπῃς τὰς ἀλκυόνας φωνήν· ὑπὸ γὰρ ἥρας ἠμαυρωσθαι μέν, ὡς φησι σιμωνίδης·

ἐκ δὲ τόθεν τρηχεῖαι ἀνηέρθησαν ἄελλαι
ἡμαθόμοῦ νύκτας τε δυώδεκα. τοὺς δὲ κατ' αὖθι
ναυτίλλεσθαι ἔρυκον· ἐπιγλομένη δὲ νὺ τὴ
ὦλλοι μὲν ῥα πάρος δεδμημένοι εὐνάζοντο
ὕπνῳ ἀριστῆες πυμάτων λέχος· αὐτὰρ ἄκαστος
μόνος τὰμπυκίδης ἀδινὰ κνώσσοντας ἔρυντο
ἠδ' ὑπὲρ ξανθοῖο κάρητος αἰσονίδαο
ποτᾶτ' ἀλκυονὶς λιγυρὴ ὀρὶ θεσπίζουσα
λῆξιν ὁρινομένων ἀνέμων· συνέηκε δὲ μοῦσα

Ἀκταίης ὄρνιθος. τῆς παρὰ ταῖς ἀκταῖς ἠϊόσι ἁλιαλοῖς διαῤῥιβούσης καθ' ἡκοὴν
σαν φωνὴν ἀκούσας. Ἄφλαστον. ἀπολλώνιος ἐν ταῖς λέξεσιν ἀποδέδωκεν
ἄφλαστον τὸ ἀκροστόλιον ὑκ εὖ. ἐστὶ δὲ τὸ ἀκροστόλιον ἐστὶ τὸ ὁλκ. ὁλκὸς δὲ
λέγεται τὸ ἐξέχον ἀπὸ τῆς πρύμνης ἠϊκον ἄχρι τῆς πρώρας ξύλον. πρύμνη
δὲ λέγεται ὁ
πρῶτος τῆς νεὼς
ἐπιγραφὰς
ὅρμους ἔστιν
οὖν ἀκροστόλι-
ον τὸ ἄφλαστον
κατὰ τὴν πρώ-
ραν. ἀπ' ὀποι-
ήσεως αὐτὸ πα-
ραλείψασιν ἐ-
πὶ τὸ τῆς πρύ-
μνης λέγων. ἐ-
πὶ πρῶρ δὲ πρύ-
μνης ἐπὶ τὴν
λάβεμ οὔτι με
τὰ ἄφλαστον
μετὰ χωρὶς

ΑΚΤΑΙΗΣ ὌΡΝΙΘΟΣ ἐΝΑΙΣΙΜΟΝ ὌΣΣΑΝ ἈΚΟΎΣΑΣ.
ΚΑΙ ΤΗΝ ΜΕΝ ΘΕὸΣ ἌΥΤΙΣ ἈΠΕΤΡΑΓΕΝ. ἼΖΕ ΔΎΓΕΡΟΕ
ΝΗΪΟΥ ἈΦΛΑΣΤΟΙΟ ΜΕΤΗΌΡΟΣ ἈΪΞΑΣΑ.
ΤΟΝ ἸΌΓΕ ΚΕΚΛΙΜΈΝΟΝ ΜΑΛΑΚΟΙΣ ἘΝΙ ΚΩΕΣΙΝ ὈΙΩΝ.
ΚΙΝΗΣΑΣ ἈΝΕΓΕΙΡΕ ΠΑΡΑΣΧΕΔΟΝ. ὭΔΕ ΤΕΞΕΙΠΕΝ
ΑΙΣΟΝΙΔΗ. ΧΡΕΙΩ ΣΕ ΤΟ ΔΙΕΡΟΝ ἘΙΣΑΝΙΟΝΤΑ
ΔΙΝΑΥΜΟΥ ὈΚΡΥΟΕΝΤΟΣ ἘΥΘΟΡΟΝΟΝ ἸΛΑΞΑΣΘΑΙ
ΜΗΤΕΡΑ ΣΥΜΠΑΝΤΩΝ ΜΑΚΑΡΩΝ. ΛΗΞΟΥΣΙ ΔΑΕΛΛΑΙ
ΖΑΧΡΗΕΙΣ. ΤΟΙΗΝ ΓΑΡ ἘΓΩ ΝΕΟΝ ὌΣΣΑΝ ἈΚΟΥΣΑ
ἈΛΚΥΟΝΟΣ ἈΛΙΗΣ ἭΓΕ ΚΝΩΣΣΟΝΤΟΣ ὙΓΡΕΟΕ
ΣΕΙΟ ΠΕΡΙΞ, ΤΑ ἝΚΑΣΤΑ ΡΙΦΑΣΚΟΜΕΝΗ ΠΕΡΟΤΗΤΑΙ.
ἘΚ ΓΑΡ ΤΗΣ ἌΝΕΜΟΙΤΕ. ΘΑΛΑΣΣΑ ΤΕ. ΝΕΙΟΘΙ ΤΕ ΧΘΩΝ
ΠΑΣΑ ΠΕΠΕΙΡΗΤΑΙ. ΝΙΦΟΕΝΤΕΔΟΣ ὈΥΛΥΜΡΟΙΟ.
ΚΑΙ ὈΙ ὍΤΕ ΞΟΡΕΩΝ ΜΕΓΑΝ ὈΥΡΑΝΟΝ ἘΙΣΑΝΑΒΑΙΝΕΙ.

ἔχων. ἠ εἰρῆται ἄφλαστον κατὰ συγκένδαν τὸ φ. πρὸς τὸ θ. ἄθλαστον κατὰ ἀντί
φρασιν. ὡς τὸ εὔθλαστόν ἐστιν. ἔστιν οὖν ἄφλαστον σανίδιον κατὰ τὴν πρύμναν.
Ἐκ γῆς, ἄνωμοί γε. ἐκ ταύτης τῆς ῥέας. ἠ γῆ ἠ θάλασσα ἠ οὐρανὸς συνέχε
ται. οἱ γὰρ φυσικοὶ αὐτὴν φυσιολογοῦσιν τὴν πανταρμογὴν ἡρμόνην. ἠ τὸ
ὄνομα αὐτῆς ἐτυμολογοῦσι παρὰ τὸ ἐρεῖν ἀεὶ ἠ ποιεῖν τὰ ῥέα. ἠ φυσικῶς
ταύτης ἄνδρα τὸν κρόνον φασί. οἱονεὶ τὸν χρόνον μεταβολήν. τὰ ἀντίστοιχα. σύνε-
στι δὲ τὰ στοιχείων τάξις ἐξ ἀνάγκης ὁ χρόνος. ἠ εἶτα λοιπὸν ἀλληγορικῶς
τοὺς τὰ θαλασσίων ἠ οὐρανίων ἠ χθονίων θεῶν, πατέρας εἶναι φασί. μετὰ
γὰρ τὰ στοιχείων θέσιν ἠ σύνδεσμον συνέβη καὶ θεοὺς ἠ θεῶν συναγωγὰς
ἠ διαφορὰς μαθεῖν τοὺς ἄνδρας καὶ τιμῆσαι. τὸ δὲ πείρηται ἀντὶ τοῦ συνέ
χεται καὶ συνέζευται.

Ιερῆς ἐκ πεισματα ἧς ἡ ἐν τοῖς πρώτοις μέμνηται ἑπών. ἱερὴ δὲ φαλίζεται
ἤδ' ἔτι πέτρη. Ηρωσαν. ἐκωπηλάτησαν τῷ δὲ συντελικῷ ἐχρήσατο ἀντὶ πα
ραταλικοῦ τ' ἤρεσον. λιμένα δὲ θρηϊκιον λέγει ἐπιδὴ κεῖται μὲν ἡ κύζικος
ἐπέσχε τοῖς τῆς φρυγίας. συνάπτει δὲ ἡ βιβυνία τῇ φρυγίᾳ. βιβυνοὶ δὲ θρᾷκες
κατὰ τὸ δεξιὸν

μέρος. ἡ ἔστει δὴ θρᾷκες κύζι κον ὤκησαν. Καὶ πᾶσα περαία θρηϊκί ης. ἡ πᾶσα ἡ ἐμαθία χώρα τῆς θρᾴκης ἦν τικὸν δὲ ἔθνος οἱ μαίκρωνες. Τὸ δὲ χωρσὶν ἐ ᾗς. ὃ κ εὖ εἰρή κεν. ὤφειλε γὰρ σφετέραις. Στόμα βοσ πόρου ἡρόεν. εἶον ἀερῶδες ἤτοι ὁμιχλῶ δες. βόσπορος δὲ τοῦ τῆς προποντίδος γενὸν οὕτω κληθέν, ἀπὸ τῆς διανηξα μένης βοὸς τῆς ἰοῦς. Εκδέτερης. ὃ λέγει ἡ πειρᾶ τῆς εὐρώπης. ἡ γὰρ ἡ μυσία ἡ ὁ αἴσηπος τῆς ἀσίας ἐπὶ ἑτέρας δὲ χώρας λέγει τῆς φρυγίας. καθὴν ὁ αἴση πος ἐξ χωρίζων αὐτὴν τῆς μυσίας. ἡ ὅμηρος γραμμικῶς τῷ ἡ αἴσηπος. ἡδὲ φρυγίη ἀπὸ μυσίας ἀρχομένη τῆς μεγάλης ἐπὶ αἰσήπου λήγει. ἡδὲ δολιονία ἡ φρυγία, ἄρχεται μὲν ἀπὸ αἰσήπου. λήγει δὲ ἐστὶ ῥυνδάκου μυσίαι δὲ δύο. ἥτε εὐρωπαία ἡ ἡ ἀσιανή. τῆς οὖν ἐν ἀσίᾳ μυσίας αἱ κολῶναι τοῖς ἀργοναύ ταις ἐφαίνοντο. Καὶ πεδίον νηπηϊον. πεδίον νηφωνίας ἐστὶ πωρὶ κύζικον. μνη μονεύει δὲ αὐτοῦ ἡ καλλίμαχος ἐν ἑκάλῃ.

ΖΕΥΣ ΑΥΤΟΣ ΚΡΟΝΙΔΗΣ ΥΠΟΧΑΖΕΤΑΙ. ΩΣΔΕ ΚΑΙ ΑΛΛΟΙ
ΑΘΑΝΑΤΟΙ ΜΑΚΑΡΕΣ ΔΕΙΝΗΝ ΘΕΟΝ ΑΜΦΙΕΠΟΥΣΙΝ.
ΩΣ ΦΑΤΟ. ΤΩΙ ΔΑΣΠΑΣΤΟΝ ΕΠΟΣ ΓΕΝΕΤΕΙΣΑΙΟΝΤΙ
ΩΡΝΥΤΟ ΔΕΞΙ ΕΥΝΗΣ ΚΕΧΑΡΗΜΕΝΟΣ ΩΡΣΕ ΔΕΤΑΙΡΟΥΣ
ΠΑΝΤΑΣ ΕΠΙΣΠΕΡΧΩΝ. ΚΑΙ ΤΕΣΣΙΝ ΕΓΡΟΜΕΝΟΙΣΙΝ
ΑΜΠΥΚΙΔΕΩ ΜΟΥΝΟΙΣ ΘΕΟΠΡΟΠΙΑΣ ΑΓΟΡΕΥΕΝ.
ΑΙΨΑ ΔΕ ΚΟΥΡΟΤΕΡΟΙ ΜΕΝ ΑΠΟ ΣΤΑΘΜΩΝ ΕΛΑΣΑΝΤΕΣ
ΕΝΘΕΝ ΕΣ ΑΙΠΕΙΝΗΝ ΑΝΑΓΟΝ ΒΟΑΣ ΟΥΡΕΟΣ ΑΚΡΗΝ.
ΟΙ ΔΑΡΑ ΛΥΣΑΜΕΝΟΙ ΙΕΡΗΣ ΕΚ ΠΕΙΣΜΑΤΑ ΠΕΤΡΗΣ.
ΗΡΕΣΑΝ ΕΣ ΛΙΜΕΝΑ ΘΡΗΙΚΙΟΝ. ΑΝ ΔΕ ΚΑΙ ΑΥΤΟΙ
ΒΑΙΝΟΝ. ΓΑΥΡΟΤΕΡΟΥΣ ΕΤΑΡΩΝ ΕΝ ΝΗΙ ΛΙΠΟΝΤΕΣ.
ΤΟΙΣΙ ΔΕ ΜΑΚΡΙΑΔΕΣ ΣΚΟΠΙΑΙ. ΚΑΙ ΠΑΣΑ ΠΕΡΑΙΗ
ΘΡΗΙΚΙΗΣ ΕΝΙ ΧΕΡΣΙΝ ΕΑΙΣ ΠΡΟΦΑΙΝΕΤΙΑΕΣΘΑΙ.
ΦΑΙΝΕΤΟ ΔΗΕΡΟΕΝ ΣΤΟΜΑ ΒΟΣΠΟΡΟΥ. ΗΔΕ ΚΟΛΩΝΑΙ
ΜΥΣΙΑΙ. ΕΚ ΔΕΤΕΡΟΙΣ ΠΟΤΑΜΟΥ ΡΟΟΣ ΑΙΣΗΠΟΙΟ.
ΑΣΤΥ ΤΕ ΚΑΙ ΠΕΔΙΟΝ ΝΗΠΗΙΟΝ ΑΔΡΗΣΤΕΙΗΣ.

μη σεῖς ἢ τ' ἄργος ἀοίδιμος ἀλλὰ σφᾶς. τ̃ δὲ νήπαν διονύσιος ὁ μιλήσιος, πωλίον τῆς μυσίας φησὶν εἶναι. ὁ γὰρ βασιλεὺς τ̃ μυσῶν, θυγατέρα ἴασον ἐγήμεν ὄλυμπος νήπαν ὄνομα. ἢ καὶ ὠικησεν ἐν τῷ πεδίῳ τούτῳ. ὃ νῦν καλεῖται νηπείας πεδίον. ἀπολλόδωρος δὲ φησι νηπείας πεδίον ἐν φρυγίᾳ. ὁ δὲ καλλίμαχος φησὶν ἐν ὕμνοις μνήμασι νέμεσιν εἶναι τ̃ τὸ πωλίον καλέσαν. ἐφ' ᾗ δὲ ἡ πόλις καλουμένη ἀλλὰ σφᾶς ἀπὸ τ̃ ἱδρυσαμένου. ὁ δὲ ἀπολλώνιος ἑκατέρων μέμνηται τῆς πόλεως ἢ τ̃ πεδίου φησὶ γὰρ ὕτε ἡ πεδίον νηστήιον ἀλλὰ σφᾶς. τῆς δὲ πόλεως ἢ ὄμικρος μνημονεύει. οἱ δ' ἀλλὰ σφᾶς ἔιχον. ἔσκε δέ τι σιβαρόν. σύγχυσις τὸ σρέμνον ἢ σέλεχος ἐξ οὗ ἢ ἀπωσύπαλον. βρέτας δὲ τὸ ξρότῳ ἐοικὸς ἢ δι φορίων ἐκ τούτου κινηθεὶς τὸ ξόανον τῆς μικρὸς τ̃ θεῶν φησιν ἀμπέλινον εἶναι διὰ τὸ τ̃ ἄμπελον ἱερὰν εἶναι τῆς ἥρας. σρόχυν δὲ σαπελῶς. γραῦν δριον τὸ σαλαιὸν ξύλον. κολωνῷ. τῇ ἐξωχούσῃ ἀκρωρείᾳ. χέραδος. χέρας ἡ τῶν βραχέων λίθων συλλογή. τῶν καθ' ἕνα χερὶ λαμβάνειν δυναμένων. οὓς ὄμικρος χώραδια φησί. τὸ δὲ ζωμόν. ἀντὶ τ̃ ἐς ζωμοῦ κατασκευήν. ἢ χέραδον λέγονται οἱ μικροὶ σωροὶ τῶν λίθων. φησὶ δημήτριος ὁ σκήψιος τ̃ διαλεκτομ ἀπολλωνιατ̃ εἶναι τῶν ἐμ σόντῳ. μνημονεύει ἢ σαφῶς μὴ κενὴ χέραδος. ἢ ὄμικρος. ἀλλὰ χέραδος σεριχώσας. χέραδος δὲ ὁ τῶν λίθων σωρός. ἐς δὲ τ̃ τοῦ βωμοῦ κατασκευήν, λίθους ἐσώρευον. δρυίνοισιν. ἀκότως ἴσως δὲ καὶ δρυς ἱερὰ τῆς ἥρας ὡς φησιν ἀπολλόδωρος ἐν γ΄ τῷ σερὶ θεῶν. δρυίνους δὲ αὐτοὺς φησι γεγενῆσθαι, διὰ τὸ μεμερίσθαι τῇ θεῷ τὸ δένδρον τ̃το. δ' ὃ ἢ σρὸς γέγας. ἢ σρὸς γοφὴν σρῶτον χρησιμεύσαι.

ἔσκε δέτι στιβαρὸν στύπος ἀμπέλου ἔντροφον ὕλην
πρόχνυ γεράνδρυον. τὸ μὲν ἕκτομον ὄφρα πέλοιτο
δαίμονος οὐρείης ἱερὸν βρέτας. ἔξεσε δ' ἄργος
εὐκόσμως. καὶ δή μιν ἐποκρυόεντι κολωνῷ
ἵδρυσαν φηγοῖσιν ἐρηρεφὲς ἀκροτάτῃσιν.
αἱ ῥά τε πασάων πανυπέρτατοι ἔρριζῶνται.
βωμὸν δ' ἀὐχέραδος παρενήνεον. ἀμφὶ δὲ φύλλοις
στεφάμενοι δρυίνοισι θυηπολίης ἐμέλοντο

Δινδυμίην· τ̃ ἐν τῷ δινδύμῳ ὄρει τιμωμένην ἐπικαλούμενοι μητέρα
ὄντ̃· Ἐννατίην φρυγίης τιτίην θάμα κυλλήνον τε. τὴν τῶν ἰδαίων δακτύλων καλουμένων πρώτους φασὶν εἶναι μητρὶ τ̃ θεῶν ἀκολουθῶν μεμανδρωλείοντι μισίους ὅταν θύωσι τῇ θεᾷ προσβύην τίτιά μητρὸς κυλλήνου· φησὶ δὲ οὗτος τῶν ἰδαίων δακτύλων μοιρίζεται μητρὸς θεῶν πάρεδροι. καλλίστρατος δὲ ἐν τῷ δθ, περὶ τ̃ μητέρα αἰνδυμίην πολυτότνιαν ἐγκαλέοντες. τέρω τοῦ καθ ἡρακλείαν πω ἐννατίην φρυγίης τιτίην θάμα κύλληνόν τε. ρὶ τιτίου φησί. οἱ μοῦνοι πολέων μοιρηγέται ἠδὲ πάρεδροι τιτίας ἥρως ἐν μητέρος ἰδαίης κεκλήαται, ὅσσοι ἔασι χωρίος. ὃν οἱ δάκτυλοι ἰδαῖοι κρηταέες. οὐδέ ποτε νύμφη μὲν μυθεύονται παῖδα διός, οἱ δὲ, πρεσβύτερον τῶν μαριανδυνοῦ τοῦ κιμμερίου παίδων. διʼ ὃν μάλιστα τὸ ἔθνος ηὐξῆσθαι καὶ προάγεται ἐπὶ εὐδαιμονίαν. ἡ προμαχίδας δὲ ἐν τ̃ περὶ ἡρακλείας λέγει περὶ τιτίου ὅστις ἦν· ἡ ζωοφάνης· ἀπεφήνατο δὲ ἀπὸ μαριανδύνων. ὅτι δὲ νύμφη τις ὀιαξίδος γῆς δρᾳκα μὲν τοὺς καλουμένους ἰδαίους δακτύλους ἐποίησε, παρὰ ἡσιόδου δὲ ἐίληφε· ἡ ὅτι διὰ τὸ εὑρεῖν αὐλοὺς διὰ τ̃ χθρῶν δακτύλοι κληθῆναι· σοφοκλῆς δὲ αὐλοὺς φρύγας καλεῖ ἐν κωφοῖς σατύροις· Δάκτυλοι ἰδαῖοι· ἐξ ἧς σέντες φασὶ τούτους εἶναι· δεξιοὺς μὲν τοὺς ἄρσενας· ἀριστεροὺς δὲ τὰς θηλείας· φερεκύδης δὲ τοὺς μὲν δεξιοὺς εἴκοσι λέγει· τοὺς δὲ εὐωνύμους ἑξήκοντα δύο· γόνες̃ δὲ ἦσαν ἡ φαρμακεὶς ἡ δημιουργοὶ σιδήρου λέγονται εἶναι πρῶτοι ἡ μωταγεὶς γενέσθαι ὠνομάσθησαν δὲ ἀπὸ τῆς μητρὸς ἴδης· ἀριστεροὶ μὲν ὡς φησι φερεκύδης οἱ γόνες̃ αὐλῶν· οἱ δὲ ἀναλύουσι δεξιοὶ ὡς ἡγησίνικος· οἱ δὲ φασιν ὅτι ἰδαῖοι δακτυλοι ἐκλήθησαν, ὅτι ἐντὸς ἴδης ἐντυχόντες τῇ θεᾷ ἐλοιδόησαντο τ̃ θεὸν ἡ τῶν δακτύλων αὐλῆσαι ἤρξαντο· ὡς δὲ μνασέας ἐν πρώτῳ περὶ ἀσίας, ἰδαῖοι δακτυλοι λέγονται ἀπὸ τ̃ παλαιῶν δακτύλου ἡ τῆς μητρὸς ἴδης· ὁ δὲ τὴν φορωνίδα συγγεὶς γράφων οὕτως· Ἔνθα γόνες̃ Ἰδαῖοι φρύγες ἄνδρες ὀρεσίφεροι οἰκί ἔμαιον Κέλμις· δαμμαμενεύς τε μέγας καὶ ὑπερβιος ἄκμων· Εὐσαλαμοι θρᾳκομόρτες ὀρείκοι ἀδρηκείκαι·

Οἱ πρῶτοι τέχνην ἤλυμπίος Φαίσιος Εὑρον ἐν ὄρεϊ ἡσιν ἁπαις ἰόεντα σιδηρον. Ες πῦρ τ' ἤνεγκαν, καὶ ἀριπρεπὲς ἔργον ἔδειξαν. Δικταῖον τὸ κρητικὸν σπήλαιον. Δίκτη γὰρ ὄρος κρήτης. Εβλαστησεν. ἀντὶ τ' ἐγέννησεν. Δραξαμένη. ἔθος ἐστὶ ταῖς κούσαις τ' παρακειμένων λαμβάνεσθαι ἢ ἀγκυφίζειν ἑαυτὰς τ' ἀλγηδόνων. ὡς ἢ λητὼ ἐλάβετο τ' φοίνικος. ἔδη δὲ φασὶν ὀαξίδος.

προσωδία δὲ τὸ ι. Ερῶλας. διαφόρως ἀνέγνω. ἀπὸ τ' ἐστὶ κραταιὸς δὲ ἡ βαρεῖα τάσις.

Ορφῆος ἀμωγὴν. τὴν τ' ὀρφέως παρακωλύσωσι. ὡς αὐτοῦ τῆς ὀρχήσεως προκαταρχομένου. βάρμον δὲ τ' ὄρχησιν παρὰ

ΑΓΧΙΑΛΗ ΔΙΚΤΑΙΟΝ ΑΝΑ ΣΠΕΟΣ ΑΜΦΟΤΕΡΗΣΙΝ
ΑΡΑΞΑΜΕΝΗ ΓΑΙΗΣ ΟΙΑΞΙΔΟΣ ΕΒΛΑΣΤΗΣΕ.
ΠΟΛΛΑ ΔΕ ΤΗΝ ΓΕ ΛΙΤΗΣΙΝ ΑΠΟΣΤΕΥΑΙ ΕΡΓΩΛΑΣ
ΑΙΣΟΝΙΔΗΣ ΓΟΥΝΑΣΕ ΤΕΠΙΛΕΙΒΩΝ ΙΕΡΟΙΣΙΝ
ΑΙΘΟΜΕΝΟΙΣ. ΑΜΥΔΙΣ ΔΕ ΝΕΟΙ ΟΡΦΗΟΣ ΑΝΩΓΗΙ
ΣΚΑΙΡΟΝΤΕΣ ΒΗΤΑΡΜΟΝ ΕΝΟΡΛΙΟΝ ΟΡΧΗΣΑΝΤΟ
ΚΑΙ ΣΑΚΕΑ ΞΙΦΕΕΣΣΙΝ ΕΠΕΚΤΥΠΟΝ, ΩΣΚΕΝ ΙΩΗ
ΔΥΣΦΗΜΟΣ ΠΛΑΖΟΙΤΟ ΔΙ' ΗΕΡΟΣ. ΗΝ ΕΤΙ ΛΑΟΙ
ΚΗΔΕΙΗΙ ΒΑΣΙΛΗΟΣ ΑΝΕΣΤΕΝΟΝ. ΕΝΘΕΝ ΕΣΑΙΕΙ
ΡΟΜΒΩΙ ΚΑΙ ΤΥΠΑΝΩΙ, ΡΕΙΗΝ ΦΡΥΓΕΣ ΙΑΣΚΟΝΤΑΙ.
ΗΔΕΟΥ ΕΥΑΓΕΕΣΣΙΝ ΕΠΙ ΦΡΕΝΑ ΘΗΚΕ ΘΥΗΛΑΙΣ
ΑΝΤΑΙΗ ΔΑΙΜΩΝ. ΤΑ ΔΕΟΙΚΟΤΑ ΣΗΜΑΤ' ΕΓΕΝΤΟ.

τὴν ἁρμόδιον βάσιν αὐτ'. λέγει δὲ νῦν τ' πυρρίχην ὄρχησιν. Τὸ δὲ ἑξῆς. ὠρχοῦντο τοῖς ξίφεσι τὰς ἀσπίδας κομπούντ' διὰ τ' κύκλου θρηνεῖσθαι ὑπὸ τ' δολίομον. ἵνα μὴ τῆς φυσίας οὔσης, δύσφημος φωνὴ ἀναφέρηται. ὅθεν ἢ φρύγες κυμβάλοις ἢ τυμπάνοις τ' ῥέαν ἰλάσκονται. Ρόμβος. ὀχίσκος ὃν περφουσιν ἱμᾶσι τυπτοῦντ' ἢ οὕτως κλύζην ἀπολουσι τινὲς δὲ ῥόμβον αὐτὸ καλοῦσιν ὧν ἢ εὐστολις ἐνβαστάσας ἢ δίδυμον. Ἀνταίη. ἡ ῥέα οὕτω λέγεται διότι ἐναντία τοῖς τελχῖσιν ἐγένετο. ὡς δέ τινες ἀνταίη ἡ εὐλιβανδρος ἢ εὐάνθητος. Σήματ' ἔγεντο. Διὰ τοῦτο δὲν ἕτερόν τι ποιητὴς φησιν ἢ τ' τῆς θεοῦ φύσιν. καὶ τοῖς φυσικοῖς φασι δοκεῖ τ' αὐτὴν εἶναι τὴν γῆν. τὴν δὲ εὐμενίας σημεῖον. τὸ ἔγκαρσα εἶναι τὰ δένδρα. ἢ πόας αὐτομάτους φῦναι.

Τερμίνης τῆς ἁπαλῆς ἢ χλωρᾶς. ἑλύους δὲ τὰς καταδύσεις τ θλιρῶν. ξυλόχους δὲ τοὺς ἐν τοῖς ὄρεσιν ὑλώδεις τόπους. ἔστι δὲ. ὑπερβατόν. ἑλυούς τε ξυλόχους τε καταλιπόντ. διὰ πολλῶν δὲ τὸ θαυμαστ παρέστησε διά τε τῆς διαφαλος. ἢ ὅτι οὐκ ὀλίγον τὸ ἀναδοθὲν ὕδωρ ἀηδὲ ἢ ἄλκιμον. τὸ δὲ ναιεν οὐκ εὖ ἔχει χωρὶς τοῦ ι. ναίεν. ἵνα ἢ ἔρρ. ὡς παρὰ μίρω. ναίεν δ' ὁρῶ ἄπε α πάντα. ἡδὲ σύνταξις καλῶ μὲν ἀθέσιμ. ὡς τὸ ῥέε δ' αἷμα τῇ γαία. ἀντὶ τ αἷμα ἔρρεω ἐν τῇ γῇ. ἢ μεταληπτέον τὸ ναῶν εἰς τὸ κατάρρυτον. ἵνα ἢ καὶ ἄρυτον τὸ δίνδυμον ὕδατι. Ἀνεβράχησε ἀντὶ τ ἀνέδυ. ἢ διαφαλὴς τὴν ἐμφάνειαν σημαίνει νῆσον δὲ ἔοικε τ κύκλικον λέγειν ἐνταῦθα. ἀμφόρας δὲ τοὺς ταχεῖς. τὸ δὲ κίχον ἀντὶ τ κατέλαβον. Ζαχρηέσιν αὔραις μεγάλως ἐπιβαρούσαις ἢ πνεούσαις κυρίως δὲ ζαχρηὲς τὸ βιαίως ἰοῦσαν χωστὶ πρᾶον. παρὰ γὰρ ἰᾶς χεῖρας πεποίηται ἡλέξις. ἢ τὸ. ζα ἐπίτατικόν. τὸ μετελώφεον ἀντὶ τ ἐπαύσαντο.

ΔΕΝΔΡΕΑ ΜΕΝ ΚΑΡΠΟΝΧΕΟΝ ΑΣΡΕΤΟΝ. ΑΜΦΙ ΔΕ ΠΟΣΣΙΝ.
ΑΥΤΟΜΑΤΗ ΦΥΕ ΓΑΙΑ, ΤΕΡΕΙΝΗΣ ΑΝΘΕΑ ΠΟΙΗΣ.
ΘΗΡΕΣ ΔΕΙΛΟΥΣ ΤΕ ΚΑΤΑ ΞΥΛΟΧΟΥΣ ΤΕ ΛΙΠΟΝΤΕΣ,
ΟΥΡΗΣΙΝ ΣΑΙΝΟΝΤΕΣ ΕΡΗΛΥΘΟΝ· ΗΔΕ ΚΑΙ ΑΛΛΟ
ΘΗΚΕ ΤΕΡΑΣ· ΕΡΕΙ ΟΥΤΙ ΠΑΡΟΙΤΕΡΟΝ ΥΔΑΤΙ ΝΑΙΕΝ
ΑΙΝΥΜΟΝ. ΑΛΛΑ ΣΦΙΝ ΤΟ ΤΑΝΕΒΡΑΧΕ ΔΙΥΑΔΟΣ ΑΥΤΩΣ
ΕΚ ΚΟΡΥΦΗΣ ΑΛΛΗΚΤΟΝ. ΙΗΣΟΝΙΗΝ ΔΕΝΕΡΟΥΣΙΝ
ΚΕΙΝΟ ΠΟΤΟΝ ΚΡΗΝΗΝ ΠΕΡΙΝΑΙΕΤΑΙ ΑΝΔΡΕΣ ΟΠΙΣΣΩ.
ΚΑΙ ΤΟΤΕ ΜΕΝ ΔΑΙΤΑΜΦΙ ΘΕΑΣ ΘΕΑΝ ΟΥΡΕΣΙΝ ΑΡΚΤΩΝ
ΜΕΛΠΟΝΤΕΣ ΡΕΙΗΝ ΠΟΛΥΠΟΤΝΙΑΝ. ΑΥΤΑΡ ΕΣ ΗΩ
ΛΗΣΑΝΤΩΝ ΑΝΕΜΩΝ ΦΗΣΟΝ ΛΙΠΟΝ ΕΙΡΕΣΙΗΣΙΝ.
ΕΝΘΕΡΙΣ ΑΝΔΡΑ ΕΚΑΣΤΟΝ ΑΡΙΣΤΗΩΝ ΟΡΟΘΥΝΕΝ
ΟΣΤΙΣ ΑΡΟΛΛΗΞΕΙΕ ΠΑΝΥΣΤΑΤΟΣ. ΑΜΦΙ ΓΑΡ ΑΙΘΗΡ
ΝΗΝΕΜΟΣ ΕΣΤΟΡΕΣΕΝ ΑΙΝΑΣ. ΚΑΤΑ ΔΕΥΝΑΣΕ ΠΟΝΤΟΝ
ΟΓΔΕ, ΓΑΛΗΝΑΙΗ, ΠΙΣΥΝΟΙ ΕΛΑΣΚΟΝ ΕΡΙΠΡΟ
ΝΗΑ ΘΙΗ. ΤΗΝΔΟΥΚΕ ΔΙ ΕΞ ΑΛΟΣ ΑΙΣΣΟΥΣΑΝ
ΟΥΔΕ ΠΟΣΕΙΔΑΩΝΟΣ ΑΕΛΛΟΠΟΔΕΣ ΚΙΧΟΝ ΙΠΠΟΙ.
ΕΜΠΗΣ ΔΕ ΓΡΟΜΕΝΟΙΟ ΣΑΛΟΥ ΖΑΧΡΗΕΣΙΝ ΑΥΡΑΙΣ
ΑΙ ΝΕΟΝ ΕΚ ΠΟΤΑΜΩΝ ΥΠΟ ΔΕΙΕΛΟΝ ΗΕΡΕΘΟΝΤΑΙ.
ΤΕΙΡΟΜΕΝΟΙ. ΚΑΙ ΔΗ ΜΕΤΕΛΩΦΕΟΝ. ΑΥΤΑΡ Ο ΤΟΥΣ ΓΕ

Εφέλκετο· πρὸς τ̃ παμτ̃ αὐτ̃ ἀρτίαν ἡ τ̃ τ̃ κύμαλος ὑ πορβολήν, τὸ ἐ φέλκεσθαι πρὸς πλοῖόν ἐστιν εἶπεν ἐμφασιν. ὅπερ ἡ καλλίμαχος ἐστὶ τ̃ ὑπὸ θέντος ταύτ̃ φησίν· ὃδ' εἶπε νωθρὸς ὁλίτης. Ρυνδακίδας· ῥυνδακὸς ὄρος ἐστὶ φρυγίας οὗ μνημονεύει βακχυλίδης· ταῖς δὲ ἀληθείαις ἄφος ἐστὶ τοῦ βριαρέω κατὰ τ̃ εἴσοδον. καλλίμαχος δὲ ἱστορεῖ περὶ τ̃ ἥτα μοῦ ἐν τῶ

ΠΑΣΣΥΔΙΗι ΜΟΓΕΟΝΤΑΣ ἘΦΕΛΚΕΤΟ ΚΑΡΤΕΪ ΧΕΙΡΩΝ
ΗΡΑΚΛΕΗΣ. ἐ ΤΙΝΑΣΣΕ ΔΑΡΗΡΟΤΑ ΔΟΥΡΑΤΑ ΝΗΟΣ.
ΑΛΛΟΤΕ ΔΗ ΜΥΣΩΝ ΛΕΛΙΗΜΕΝΟΙ ΗΠΕΙΡΟΙΟ,
ῬΥΝΔΑΚΙΔΑΣ ΠΡΟΧΟΑΣ ΜΕΓΑ ΤΗΡΙΟΝ ΑΙΓΑΙΟΝΟΣ
ΤΥΤΘΟΝ ΥΠΕΚ ΦΡΥΓΙΗΣ ΓΑΡΕΜΕΤΡΕΟΝ ΕΙΣΟΡΟΩΝΤΕΣ

περὶ τ̃ καλὰ τ̃ ἀσίαν ἥτα μῶν. ἡδυμενὴς γίος ὁ σκήπτιος ἐν τῶ αὐτῶι διακόσμω. Ἄλλως· Ῥυνδακὸς ὄρος μός φρυγίας ὁ νῦν μέγιστος· πρὸς ὦ καλὰ τ̃ ἔξοδον. ἡ αἰγαίωνος πίνος ἥρως μυσοῦ ἄφος. ῥῦνδακὸς δὲ ὡς ἀκός· Μέγα τήριον· γράφεται καὶ μέγα τερίον. καὶ τὸ μὲν ρίον ἔστιν ὄρος ἤτοι ἀκρωτήριον τὸ δὲ ηριον μνημεῖον. οἶομαι δέ τινα ἀγνοοῦντα τ̃ μῦθον, τὸ ηριον μεταποιεῖσθαι. ἢ γραφέως ἁμαρτήματι περιλελεῖφθαι τὸ .κ. ὁ δὲ πρὸς τ̃ αἰγαίωνα μῦθος, ὑπὸ δημοκρίτου φέρεται τ̃ κνιδίου· κόνων δὲ ἐν τῆ ἡρακλείᾳ φησὶν ὅτι αἰγαίων καλαγωνιαθεὶς ὑ πὸ ποσειδῶνος καταφυγὼν εἰς τὸ νῦν καλούμενον ὑπὸ τ̃ ἀφλλωνίου ηριον αἰγαίωνος τ̃ αὐτ̃ ἡ βριάρεων καλῶν. περὶ δὲ τῆς κλήσεως τ̃ αἰγαίου ποταμ̃ ἐν μὲν τῶι πρώτῳ περὶ τῆς νησιάδος φησὶν ἐν τούτοις τὸ αἰγαῖον πέλαγος· οἱ μὲν ἀπὸ τῆς περκανίας αἰγὸς ἐπωνύμου γεγονέναι φασίν· οἱ δὲ ἀπὸ τῆς καρυστίας τῆς αἰγαίης ὀνομαζομένης· αἱ μὲν γ̃ αἰγαὶ ἔνθεν τ̃ ποσειδῶνα παραπίνεσθαι φασί· καλὰ πολυπόννησον ἐστὶν ἐν τ̃ περὶ κρίσαν τόποις· ἐσὶ δὲ τινες οἱ διὰ τὸ χωρεῖσθαι διόλου τ̃ πελάγους τ̃ παρακειμένην γῆν. τὸν δὲ αἰγαίωνα ησιόδος φησὶν οὐρανοῦ καὶ γῆς· βριάρεω δὲ καὶ αἰγαίων· καὶ γύγης ὁ αὐτὸς χεῖται σὺν ωὐμος· εὐμηλος δὲ ἐν τῆ πτανομαχίᾳ τ̃ αἰγαίωνα γῆς καὶ πόντου φησὶ παῖδα· κατοικοῦντα δὲ ἐν τῆ θαλάττῃ τ̃ πτᾶσι συμμαχεῖν·

ἢ ἴων φησὶν ἐνδυθυράμβῳ ἐκ μὲν τ πελάγους αὐτ παρακληθέντα ὑπὸ θέτι-
δος ἀναχθῆναι φυλάξοντα τ δία. θαλάττης δὲ παῖδα. ἄλλοι δὲ θαλάσσιον θηρί-
ον φασὶ τοῦτον. Ταρραῖος δὲ φησὶν ὅτι γίγας ὢν ἠφυγὼν ἐκ τῆς εὐβοίας ἀφίκε-
το εἰς φρυγίαν κἀκεῖ ἐτελεύτησε. Τυτθὸν ὑπ' ἐκφρυγίης. τ οὖσαν ὀλίγον ἀ-
πὸ τῆς φρυγίας.

οὕτω γὰρ ἡ ὁ-
μηρος κεῖσθαι
φησὶ τ φρυγί-
αν ἐπὶ τοῦς πάν-
τας τῆς μυσίας. διὸ
καί τινὲς μί-
αν εἶναι φασὶν
ἀμφοτέρας
διὰ τὸ πάν-
σπλησιάζειν.
Παρωμόργων.
παρέσπλωον.

ΑΗ ΤΟ ΤΑΝΟΧΛΙΖΩΝ ΤΕΤΡΗΧΟΤΟΣ ΟΙΔΜΑΤΟΣ ΟΛΚΟΥΣ
ΜΕΣΣΟΘΕΝ ΑΞΕΝΕΡΕΤΜΟΝ. ΑΤΑΡΤΡΥΦΟΣ ΑΛΛΟΜΕΝΑΥΤΟΣ
ΑΜΦΩ ΧΕΡΣΙΝ ΕΧΩΝ ΓΕΣΕ ΔΟΧΜΙΟΣ. ΑΛΛΟ ΔΕ ΠΟΝΤΟΣ
ΚΛΥΖΕ ΠΑΛΙΡΡΟΘΙΟΙΣΙ ΦΕΡΩΝ. ΑΝΑ ΔΕΖΕΤΟ ΣΙΓΗ
ΓΑΡΤΑΙΝΩΝ. ΧΕΙΡΕΣ ΓΑΡ ΑΗΘΕΣΟΝ ΗΡΕΜΕΟΥΣΑΙ.
ΗΜΟΣ ΔΑΓΡΟΘΕΝ ΕΙΣΙ ΨΥΤΟΣΚΑΦΟΣ. Ἡ ΤΙΣ ΑΡΟΤΡΕΥΣ
ΑΣΠΑΣΙΩΣ ΕΙΣ ΑΥΛΙΝ ΕΗΝ, ΑΟΡΓΟΙΟ ΧΑΤΙΖΩΝ.
ΑΥΤΟΥ ΔΕΝ ΓΡΟΜΟΛΗΙ ΤΕΤΡΥΜΜΕΝΑ ΓΟΥΝΑ ΤΕΚΑΜΥΕΝ
ΑΥΣΤΑΛΕΟΣ ΚΟΝΙΗΙΣΙ. ΠΕΡΙΤΡΙΒΕΑΣ ΔΕ ΤΕ ΧΕΙΡΑΣ
ΕΙΣΟΡΟΩΝ ΚΑΚΑ ΠΟΛΛΑ ΕΗΙ ΗΡΗΣΑΤΟ ΓΑΣΤΡΙ

Ἀνοχλίζων. ἀνακινῶν ἐμ τῷ κωπηλατῶν ἢ ἀνακοπ τ τὰ κύματα κατὰ τὰς
λίμνας. Ὠδηχότος δὲ ἀχυμομένου ἢ σφοδροῦ ὄντος. ὀλκοὺς δὲ τὰς φυσήσεις
ἢ οἷον ἐπάρσεις ἢ μετεωρισμοὺς τ κυμάτ. Τὸ δὲ μεσόθεν. ἔμφασιν ἢ
τῆς τ πελάγους βαθύτητος ἢ τῆς τ ὕρους ῥώμης ἔχει. Ψῦφος δὲ τὸ κλάσμα
τῆς κώπης. Μεσόθεν ἄξων. διὰ ταύτην τ αἰτίαν φασὶ κατολωλῶιφθαι τ ἡ-
ρακλέα ἐν κίῳ. οἱ δὲ ἐν ἀφέταις. ἐπὶ δὲ ἑτεροκλινῆ τ ἁρπὼ ἐποίησ ἔφορος δὲ
ἐν πρώτῳ παραδέδωκεν αὐτ διὸ μφάλην καταλελοῖφθαι. Ἀήθεσσον.
ἀήθεις ἦσαν τ ἡρεμεῖν διὰ τ ἔμφυτον τ ὕρους δύναμιν. Ἐν προμολῇ.
τῇ προφάδι ἢ τοῖς προθύροις. λέγονται δὲ προμολαὶ ἢ τὰ ἐξώστυλα. μέρη
ὡς αὐτὸς ἐν τοῖς πρώτοις φησί. ἢ δ' ἄρ ἐστὶ προμολῆσιν. οἱ δ' ἀμτίοι ἡρέ-
θοντο. τετυμμένα δὲ ἀντὶ τοῦ κατεσκευασμένα ὑπὸ τ καμάτου. αὐ-
γαλέος. ὁ κατάξηρος ἢ ἀνωστιμέλητος. περιῤῥιβέας τὰς πολὺ γυμνάσας
χεῖρας ὑπὸ τ κόπου. Τὸ δὲ ἠρήσατο ἀντὶ τ κατηράσατο ἢ προσεῖπεν.

Κϊανίδος· περιφραστικῶς τ̃ κίον. ἐφ' ἃ δὲ πόλις μυσίας ἀπὸ κίου τ̃ ἀφικομένου τ̃ μιλησίων ἀποικίας· ὡς ἱστορεῖ ἀριστοτέλης ἐν κϊανῶν πολιτείᾳ. καλῶ κισαν δὲ αὐτὴν πρῶτον μυσοί· ἔπειτα κάρδ. τρίτον μιλησίοι· καὶ πρόσφατος δέ ἐστιν οὕτως ὀνομαζόμενος τ̃ μυσίαν πωλοῦντος. οὗ μνημονεύει σκύλαξ ὁ καρυανδεύς· στέφει δὲ καὶ τὴν πόλιν ὁ πρόσφατος οὗτος· Ἀμφάργαμβωνδον· ὄρος τῆς κίου· Ἥια τέ σφι· ἐφόδια. βρώματα. σκμαίνῃ δὲ καὶ τὰ ἄκρα. ὄμκρος· κίων ἡκμῶνα πάλαι. Κάγκανα. καὶ τάκρα ξύλα· Λεχαίην φυλλάδα· τὴν

Τῆμος ἄρ' ἰήονες ἐκέκοντο Κϊανίδος ἠθέα γαίης
Ἀμφ' Ἀργανθώνειον ὄρος προχοάς τε Κίοιο.
τοὺς μὲν ἔπειτ' ἔνασεν μυσοὶ φιλότητι κιόντας
1180 δεῖδε χατέννα ἔταιρα κείνης χθονὸς. Ἥια τέ σφι
μῆλα τε δευομένοις. μέθυ τ' ἄσπετον ἐγγυάλιξαν.
Ἔνθα δ' ἔπειτ' ὀΐμην ξύλα κάγκανα· τοὶ δὲ λεχαίην
φύλλάδα λειμώνων ἔρον ἄσπετον ἀμήσαντες
στόρνυσθαι. τοὶ δ' ἄμφι πυρήϊα δινεύεσκον
1185 οἰδοῖνον κρητῆρσι κέρων. γονέοντό τε δαῖτα
ἐκβασίῃ ῥέξαντες ὑπὸ κνέφας Ἀπόλλωνι.
Αὐτὰρ ὃ δαίνυσθαι ἑτάροις εὖ ἐπιτείλας,
βῆ ῥ' ἴμεν εἰς ὕλην υἱὸς Διός. ὦρσεν ἐρετμὸν
οἱ αὐτῷ φθαίη καταχείριον ἐντύνασθαι.
1190 εὗρεν ἔπειτ' ἐλάτην ἀλαλήμενος, οὔτέ τι πολλοῖς
ἀχθομένην ὄζοις. οὐ μὲν μέγα τηλεθόωσαν.
ἀλλοῖον τανάης ἔρνος πέλει ἀγείροιο. ●

πόρος λέχη ἢ σιβαδὰς ἐστιβάδιαν ὑπὸ τοῦ λέχους· Στόρνυσθαι· κοίτῃ τὸ· ὡς· ἵνα ὦσι τῷ στόρνυσθαι· Τὸ δὲ δινεύεσκον· ἀντὶ τ̃ ἔρεφον παρέφερον· τὰ γὰρ ξύλα παρέφερον ἢ ἐπ' αὐτῶν σὺρ ἔβαλλον. πυρήϊα γὰρ ταῦτα φησὶ τὰ πρὸς φέρόμενα ἀμάλλοις πρὸς τὸ πῦρ ἐκκαίειν. ὧν τὸ μέν ἐστιν ὑπτίον· ὃ καλεῖται σορούς. θάτερον δὲ παραπλήσιον φυσάνῳ ὅπερ ἐπιφέρουσι τῷ σορεῖ πρέφουσιν· Διὸς δὲ υἱὸν, τ̃ ἡρακλέα φησί· Τὸ δὲ φθαίη, ἀντὶ τ̃ προλάβοι τ̃ πλοῦ· καταχείριον τὸ τῇ χερὶ ἁρμόδιον· Ἀλαλήμενος· ἢ διὰ τὸ ἄπειρος εἶναι τ̃ τόπων· ἢ ἀντὶ τ̃ περιερχόμενος ἕως ἂν αὐτῷ ἁρμόδιον εὑρῃ·

Ἀίδηρος δὲ παρὰ τὸ ἐκ τῆς ἔρας αἴτιον μὴ κινεῖσθαι. ἢ παρὰ τὸ καίεσθαι ὑπὸ τ̓ ἀνέμων. Ἔδυ δὲ ἀπὸ δέρματος τὸ ἐξῆς ἀπέδυ δέρματος λέοντος. χαλκοβαρεῖ δὲ τῷ ἰσχυρῷ. ἢ τῷ πρὸς τῷ τέλει χαλκῷ ζεβαρυμένῳ. σωίσανδρος δέ φησιν ὁλόχαλκον εἶναι τὸ ῥόπαλον Ἡρακλέους. ἐτυμολογοῦσι δὲ αὖ τὸ παρὰ τ̓ ῥοπὴν μὴ τὸ ἀλλοιοῦσθαι. θαῦμα δὲ ἄδοιο δὲ ἐκ τῆς γῆς ἢ τῆς ἰζήσης. σύγχυσις. ἐλέγχος. ἔγχυμα. κώλυμα. Ἀπροφάτως. ἀθρόως. Καλάϊξ. ἡ σφοδρὰ ὁρμή. Αὐτοσφιμεσι. τ̓ πωρὶ τ̓ ἰσοδόκιμ σφισὶ τ̓ περιέχουσιν κραδουσι τ̓ ἰσόν. Διόλυ δὲ ἡ παραβολὴ ὑγίης μὴ ἐρωμένη. ἰσῶι γ̓ τ̓ ἐλάτην ἑκάζῃ διὰ τὸ ἰσχυτωμὲς μὴ δυ αὐξέσθαι γ̓ καὶ κοινὴ ἰσοῦ δίκην ἴσασθαι. χθαμερινῶι δὲ καιρῶι. τ̓ ἀθρόαν τ̓ ἤρως ἐπιφάνεσαν σφοδρῶι δὲ ἀνέμῳ, τ̓ ῥώμην. τὸ δὲ αὐτοῖσι σφίνεσι, διὰ τὰ πωριέχοντα τῆς ἐλάτης ῥίζαν χώματα. μὴ γὰρ ἐκείνα σφίνων δίκην τ̓ ῥίζαν περιῶιχεν. τοὺς δὲ πρὸς τόνους ἐς τ̓ τόνον μὴ τὴν τάσιν τ̓ ῥιζῶν. Ὀφρα ἀμτὶ τ̓ ἐν ὄσῳ. Ὑλας. τ̓ ὕλαν ὁ μὲν ἀπολλώνιος θεοδώραντος φησὶν υἱὸν εἶναι. ἡγάνικος δὲ θρομένους. αἰτιολογεῖ δὲ ἐν διηγιακοῖς ἱστόρησεν δ τ̓ ὕλαμ ἐς τ̓ ὑδρείαν ἐξελκυσθέναι. ἀπὸ τ̓ ὕλου μὴ ἀνώρυστον γενέσθαι ἑτέρου. ὁ δὲ ἀπολλόδωρος ἐρωμένου Ἡρακλέους. ὕλας. φιλοκλήτης. μὴ δίομος. μὴ ὡριθυίας. μὴ φρίξ. ἀφ̓ οὗ πόλις λιβύης. σωκράτης δὲ ἐν τῷ. πρὸς δόξεον φησὶ τ̓ ὕλαμ ἐρωμένου φλυφίμου καὶ ὑχ Ἡρακλέους γενέσθαι.

τόσση ὁμῶς μήκός τε καὶ ἐς πάχος ἦεν ἰδέσθαι.
ῥίμφα δ̓ ὀϊστοδόκην μὲν ἐπὶ χθονὶ θῆκε φαρέτρην
αὐτοῖσιν τόξοισιν. ἑὰν δ̓ ἀπὸ δέρμα λέοντος.
τὴν δ̓ ὅγε χαλκοβαρεῖ ῥοπάλῳ, δαπέδοιο τινάξας
νειόθεν ἀμφοτέρῃσι περὶ στύπος ἔλλαβε χερσὶν
ἠνορέῃ πίσυνος. ἐν δὲ πλατὺν ὦμον ἔρεισεν
εὖ διαβάς. πεδόθεν δὲ βαθυῤῥιζὸν περ ἐοῦσαν
πρὸς φύσ̓ ἐξήειρε σὺν αὐτοῖς ἔχμασι γαίης.
ὡς δ̓ ὅταν ἀπροφάτως ἰστὸν νεὸς. εὖτε μάλιστα
χειμερίης ὀλοοῖο δύσις πέλει ὠρίωνος
ὑγρόθεν ἐμπλήξασα θοὴ ἀνέμοιο καταΐξ
αὐτοῖσιν σφήνεσσιν ὑπὲκ πρότονων ἐρύσηται,
ὡς ὅγε τὴν ἤειρεν. ὁμοῦ δ̓ ἀνὰ τόξα καὶ ἰοὺς
δέρμα θ̓ ἑλὼν ῥόπαλόν τε παλίσσυτος ὦρτο νέεσθαι.
τόφρα δ̓ ὕλας χαλκέῃ σὺν κάλπιδι νόσφιν ὁμίλου

Ονασος δὲ ἐν πρώτῳ ἀμαζονίδων ἀληθέστερον τ̃ ἱστορίαν ἐκτίθεται. ἄχθηναι αὐτ̃ ὑπὸ νυμφῶν. ἀγαλ καὶ κινέχθαι εἰς κρήνην ἢ οὕτως ἀποθανεῖν. ἀστρωπὸς δὲ νεανίαν ὑδρίαν βαστάζειν. ὁ μὲν δὲ στρωτόντως παρθένον. στι θανωτωρον δὲ ἦν ἀμφότερα φησὶν ὡς καλλίμαχος. Νικηταχόντα. ἡρακλῆς γήμας δηϊάνειραν τ̃ οἰνέως θυγατέρα ἢ διαλῶν ἐν καλυδῶνι ἐνσυμπροσίῳ κύαθον ἤτοι τ̃ οἰνέως οἰνοχόον ἀρχὴ τέλος δὲ. στασα στηξας κομδύλῳ ἀνειλων ὅτι αὐτῷ

ΔΙΖΕΤΟ ΚΡΗΝΗΣ ΙΕΡΟΝ ΡΟΟΝ. ὡΣ ΚΑΙ ΟΙ ΥΔΩΡ
ΦΘΑΙΗ ΑΦΕΙΣΑΜΕΝΟΣ ΠΟΤΙΔΟΡΠΙΟΝ. ΑΛΛΑ ΤΕ ΠΑΝΤΑ
ΩΤΡΑΛΕΩΣ ΚΑΤΑ ΚΟΣΜΟΝ ΕΠΑΡΤΙΣΣΕΙΕΝ ΙΟΝΤΙ.
ΔΗ ΓΑΡ ΜΙΝ ΤΟΙΟΙΣΙΝ ΕΝ ΗΘΕΣΙΝ ΑΥΤΟΣ ΕΦΕΡΒΕ
ΝΗΡΙΑΧΟΝΤΑ ΠΡΩΤΑ, ΔΟΜΟΝ ΕΚ ΠΑΤΡΟΣ ΑΠΟΥΡΑΣ
ΔΙΟΥ ΘΕΙΟΔΑΜΑΝΤΟΣ. ὃΝ ΕΝΔΡΥΟΠΕΣΣΙΝ ΕΠΕΦΝΕΝ
ΝΗΛΕΙΩΣ ΒΟΟΣ ΑΜΦΙ ΓΕΩΜΟΡΟΥ ΑΝΤΙΟΩΝΤΑ.
ΗΤΟΙ ὍΜΕΝ ΝΕΙΟΙΟ ΓΥΗΑΣ ΤΕΜΝΕΣΚΕΝ ΑΡΟΤΡΩΙ
ΘΕΙΟΔΑΜΑΣ ΑΝΙΗΙ ΒΕΒΟΛΗΜΕΝΟΣ. ΑΥΤΑΡ Ὁ ΤΟΝΓΕ

τὰ πρὸ νιπλα ὑδάτα ἀϊνοῶν ἐστὶ τ̃ χθρῶν ἐπέχεεν. φεύγων οὖν τ̃ φόνον ἢ συμ τῇ γαμετῇ σ ἡμόμενος, ἀνειλων ἐν ευήνῳ παμῷ νέσσον κένταυρον ὡς ἢ ἀρχίλοχος ἱστορεῖ. ἔστα προϊόν. ἔφερεν ἢ ὕλον τ̃ ὑόν. ἢ ἐλθὼν ἐς τ̃ δρυοπίαν. ληστρικὸν δὲ τὸ ἔθνος ὁμορεῖ τοῖς μηλιεῦσιν ὡς φωρεκύδης ἐν τῇ ἱστορίᾳ φησίν. τ̃ παιδὸς πηνῶπος ἢ τ̃ παιδαγωγοῦ λίχα ἀπολιμπαμομένων συντυχὼν τῷ θοδαμαντι, ἤτοι τὸ ὀλίγην φοφήν. ὁ δὲ, ὑκ ἐδίδω. ὀργισθεὶς δὲ ὁ ἡρακλῆς ἢ ἁρπασας αὐτ̃ ἕνα τ̃ βοῶν, θύσας εὐωχεῖτο. ὁ δὲ θοδαμας ἐλθὼν ἐς τ̃ τ̃ ἀρυόσων πόλιν ἐξῆγεν αὐτοὺς καὶ ἡρακλέης. ἢ ἐς τοσαύτην ἀναλγίην καταῆκε ὁ ἡρακλῆς, ὡς ἢ τ̃ γυναῖκα δηϊάνειραν καπηλίσαι. ὅτε δὴ ἢ φωβῆναι φασὶν αὐτ̃ κατα τ̃ μαζόν. στωριγωμένος δὲ αὐτ̃ ἢ ἀνελων τ̃ θοδαμαντα ἀνεδέξατο τ̃ τούτου ὑὸν ὕλαν. ἢ τὸ παρ̃ δὲ ἔθνος διατ̃ λησειαν μετώκησαν περὶ παχίνα τ̃ θεσσαλικὴν πόλιν ἢ τ̃ οἰτην τὸ ὄρος πρὸς τοῖς ὅροις τῆς φωκίδος ἵνα τῇ, πλλῇ τ̃ ἀνθρώπων ἐπιμιξίᾳ τ̃ ληστρικοῦ ἤθους ἀπόσχωσι. τοῦτ̃ δὲ ἢ ὁ καλλίμαχος μέμνηται. φωρεκύδης δὲ ἐν τῷ δ. τέρῳ φησὶν ὅτι πολυδώρᾳ τῇ δαναοῦ μίσγεται πηνὸς ὁ πηλαμός. τ̃ δὲ λίνεται δ' ὑοπ. ἀφοῦ δρυόπως καλοῦνται. οἰκοῦσι δὲ ἐπὶ τᾷ ἀσπερχειῷ παμῷ.

Ιστορεῖ γὰρ τὴν πρόφασιν. Οὐκ ἄδικος ὢν ὁ Ἡρακλῆς τοῦτο ἤθελεν. ἀλλ' ἵνα τὸ ἐκείνων λῃστρικὸν ἅπαν παύσῃ· ἀλεξίκακος γὰρ ὁ θεὸς ταύτῃτοι καὶ θεοδάσματα ἤρεθισεν ἵν' ἀφορμῆς λαβόμενος τιμωρήσηται τὸ ἔθνος. Δρυόπεσι γὰρ ἐλέαθαι· Δρύοπος ἔθνος περὶ Τ παρνασσὸν ἄδικον. ὃ καὶ ἐπ' Ἡρακλέα, σὺν Ἡρακλῆς μὴ μετέχησαν ἐς τὸ πολεμόνικον. ὠνομάσθησαν δὲ ἀπὸ Δρύοπος Τ λυκάονος καὶ Διάας τῆς λυκαονείας· ἀντίοντα ἐναντιούμενον. Ἀλλὰ τὰ μὲν τῆς λοῦκερ φλοσὶν ὅπῃ Τ ἐμῶν φήσιν μὴ Τ Τ ἀργοναυ Τ πλοῦν μὴ τὰ ἀσουδαζόμενα ἀφηλανήσῃ ἐς γλοίμμφωῖν τὰ συμβάλλα τοῖς ζεύξιν. Ἄλλως· λείπ τὸ λεγόμενα. ἴμ' ἢ. ἀλλὰ ταῦτα λεγόμενα, ἀσοσήσῃ μὲ τῆς ἐν χερσὶν οὔσης ὠδῆς. Ἡμ καλέουσι πηλάς· ὄνομα κρήνης πηγαί· οὕτω κυρίως. ἀγχίγυοι δὲ οἱ πλησιόχωροι εἰρεῖτον δ'. Ἐναύλους· τὰ αὐλαῖα νῦμ. ὑλήωροι· αἱ ἐν τοῖς ὄρεσι διαῤῥίζωσαι. Καμινάοιο καμινῥόῳ. Εφυδατίη· ὁμόμα νύμφης. Ἐρωῳόμενον Τ λάμπουντα. Διχόμηνις· παρσένικος κύπρις, τὸ ἐρωτικὸν πάθος.

ΒΟΥΝ ἈΡΟΤΗΝ ἩΝΩΓΕ. ΓΑΡΑΣΧΕΜΕΝ ΟΥΚ ΕΘΕΛΟΝΤΑ.
ΕΙΤΟ ΓΑΡ ΠΡΟΦΑΣΙΝ ΠΟΛΕΜΟΥ ΔΡΥΟΠΕΣΣΙ ΒΑΛΕΣΘΑΙ
ΛΕΥΓΑΛΕΗΝ. ΕΠΕΙ ΟΥΤΙ ΔΙΚΗΣ ΑΛΕΓΟΝΤΕΣ ΕΝΑΙΟΝ.
Ἀλλὰ τὰμὲν, τηλοῦ κεν ἀποπλάγξειεν ἀοιδῆς.
ΑΙΤΑ ΔΟΓΕ ΚΡΗΝΗΝ ΜΕΤΕΚΙΑΘΕΝ. ΗΝ ΚΑΛΕΟΥΣΙΝ
ΠΗΓΑΣ. ΑΓΧΙΓΥΟΙ ΠΕΡΙΝΑΙΕΤΑΙ· ΟΙ ΔΕΡΟΥ ΑΡΤΙ
ΝΥΜΦΑΩΝ ΙΣΤΑΝΤΟ ΧΟΡΟΙ. ΜΕΛΕ ΓΑΡ ΣΦΙΣΙ ΠΑΣΑΙΣ
ὅσσαι κεἰσέρατον νύμφαι ῥόον ἀμφενέμοντο
ἌΡΤΕΜΙΝ ἘΝΝΥΧΙΗΣΙΝ ἈΕΙΜΕΛΗΣΕΣΘΑΙ ἈΟΙΔΑΙΣ.
ΑΙΜΕΝ ὅΣΑΙ ΣΚΟΠΙΑΣ ὀΡΕΩΝ ΛΑΧΟΝ. Ἦ ΚΑΙ ἘΝΑΥΛΟΥΣ.
ΑΙ ΓΕ ΜΕΝ ΥΛΗΩΡΟΙ ἈΠΟΠΡΟΘΕΝ ἘΣΤΙΧΟΩΝΤΟ.
Ἦδὲ ΝΕΟΝ ΚΡΗΝΗΣ ἈΝΕΔΥΕΤΟ ΚΑΛΛΙΝΑΟΙΟ
ΝΥΜΦΗ ἘΦΥΔΑΤΙΗ. ΤΟΝ ΔΕ ΣΧΕΔΟΝ ΕΙΣΙΝΟΗΣΕ
ΚΑΛΛΕΪ ΚΑΙ ΓΛΥΚΕΡΗΣΙΝ ἘΡΕΥΘΟΜΕΝΟΝ ΧΑΡΙΤΕΣΣΙΝ.
ΠΡΟΣ ΓΑΡ ΟΙ ΔΙΧΟΜΗΝΙΣ ἈΠΑΙΘΕΡΟΣ ἈΥΓΑΖΟΥΣΑ
ΒΑΛΛΕ ΣΕΛΗΝΑΙΗ. ΤΗΣΔΕ ΦΡΕΝΑΣ ἘΡΤΟΙΗΣΕΝ
ΚΥΠΡΙΣ. ἈΜΗΧΑΝΙΗ ΔΕ ΜΟΓΙΣ ΣΥΝΑΓΕΙΡΑΤΟ ΘΥΜΟΝ.
Αὐτὰρ ὅΓΩΣ ΤΑΠΡΩΤΑ ῬΟΩΙ ἘΝΙ ΚΑΛΠΙΝ ἜΡΕΙΣΕ
ΛΕΧΡΙΣ ἘΠΙΧΡΙΜΦΘΕΙΣ. ΠΕΡΙΔΑΣΠΕΤΟΝ ἜΒΡΑΧΕΝ ὕΔΩΡ

Λέχρις ἐπιχριμφθείς· πλαγίως πρὸς τ κρήνην ἐστικλιθείς. ὁ δὲ νοῦς. ὥσ
καθῆκω τ ὑδρίαν ἐπὶ τ κρήνην ἐμφορυμένῳ τ ὑδατος ἐς τὸ ἀρχεῖον μετὰ
σφοδροῦ ἠχῦ ἡ νύμφη μὲν δι ωνύμως χάρι τ αὐχένος αὐτ ἐπιλαβομέ
νη ἐφίλει φησίν. τῇ δεξιᾷ δὲ καθῴλκυσεν αὐτ ἐς τὸ ὕδωρ. Αὐτίκα δ ἤγε·

ΧΑΛΚΟΝ ἐς ἠχήεντα ῥοηρεύμενον· ἀὐτίκα δ ἤγε
ΛΑΙΟΝ μὲν καθύπερθεν ἐπαὐχένος ἄνθετο ῥῆχιν
κῦσαι ἐριθύουσα τέρεν στόμα· δεξιτερῇ δὲ
ἀγκὼν ἔσπασε χειρὶ μέσῃ· δὲ νικάββαλε δίνῃ·
Τοῦ δ ἤρως ἰάχοντος· ἐρέκλυεν οἷος ἑταίρων
ἑλλατίδης πολύφημος· ἰὼν προτέρωσε κελεύθου·
δέκτο γὰρ ἡρακλῆα πελώριον ὅππόθ ἵκοιτο·
βῆ δὲ μεταΐξας ῥηγέων σχεδὸν· ἠύτε τις θὴρ
ἄγριος· ὃν ῥά τε ῥῆγυς ἀποπροθεν ἵκετο μήλων·
λιμῷ δαιθόμενος μετανίσεται· οὐδ ἐρέκυρσε
ποίμνῃσιν. πρὸ γὰρ αὐτοὶ ἐνὶ σταθμοῖσι νομῆες
ἔλασαν· ὁ δὲ στενάχων βρέμει ἄσπετον· ὄφρα κάμῃσι
Ὡς τότ ἄρ ἑλλατίδης μέγα θέσπεσεν· ἀμφὶ δὲ σῖν,
φοῖτα κεκληγὼς· μελέη δέ οἱ ἕπλετο φωνή· χῶρον

θεόκριτος ἐμ τ βυκολικοῖς ἐμ τῷ ὑλᾳ· ἐπι γραφομένῳ, ὑπὸ σασῶν φησὶ μαι τοντ νυμφῶν ἁρπαθ ναι ὀνασσο δὲ ἐν τῷ. α. τ ἀμαζονικῶν, πεσόντα τ ὑ λαν φησὶν ὑ ῥβρυχιον γω μέθαι· ἡ νί κανδρος ἐν τῷ δευτέρῳ τ ἑ ταιροι γμένων

ὑπὸ πασῶν φησὶν αὐτὸν ἁρπασῆναι τ νυμφῶν. ὁ δὲ ἀρχλώνιος ὑπὸ μι
ᾶς. Τέρων· τὸ ἁπαλόν· ἐκ δὲ τούτου τὸ νέον· Ἑλλατίδης· γράφεται καὶ ἐλα
τίδης· καὶ ἀπὸ γάρ τινος ἐλάτου ὄρους ἐστὶν ὁ ἀρχύφημος· κατὰ δέ τινας ἀρχδώ
νος γυναῖκα δὲ ἔσχεν ὁ ἀρχύφημος λαονόμην ἡρακλέους ἀδελφήν. ἀμφιδύ
ωνος ἢ ἀλκμήνης θυγατέρα· Προτέρωσε· ἀντὶ τοῦ ἀπὸ τ σοῦ ἐνεστηκυίας κελεύ
σου· Ἠύτε τις θὴρ· κυρίως οἱ ποιηταὶ τ λέοντα φασὶ θῆρα· ὡς ἡ καὶ μάχος·
θῆρος ἀερταλέων δερμα καταμαλδιον· Αἰθόμενος· καὶ μόνως τῷ λιμῷ· τὸ
δὲ τοιοῦτον ὄχως ὁ λιμὸς θερμασίας ἐστὶ ποιητικός· ἀπὸ τοῦ αἰθόμενος ἢ
ἐστὶ τ ἀσυλάνη ἐστίν· Ἐμὶ σαθμοῖσιν· ἐνηλλαγται ἡ ἐν τροπῆσις ἀντὶ τῆσ
ἐς ὁ γὰρ νοῦς οἱ γὰρ νομῆνται ἐς τοὺς σαθμοὺς προήλασαν· Ὡς τότ ἄρ ἑλλατίδης·
διόλου ὑγιὴς ἢ ἐῤῥωμένη ἡ ἀκών·

Προβάτοις γὰρ βοήσασιν ἐκάλεσε τὴν ὕλαν διὰ τὸ τῆς ἡλικίας νέον ἢ τὸ τὸ σώματος ἀσαλὲς. θηρὶ δὲ κλαυσαντὶ ἢ ἀσωλόντι, τὸ ἡλύσιμον, διὰ τὴν ἔμφυτον τοῦ ἤρωος ἀύναμιν. τὸ δὲ λιμῷ ἀθόμενος, ὅτι ἢ αὐτὸς ἦν διαθέσει πρὸς τὴν παῖδα ὥρμα. τὸ δὲ ὃκ ἀσέκυρσω πόιμνησι. πρὸς τὸ συμβεβηκός. ἢ γὰρ ἡ νύμφη συμείρξωμ τὴν παῖδα πρὸ τῆς τοῦ σολυφήμου παρουσίας ἠβοηθείας. Λικίδε τοίμκν. κῆμα ἢ λαφυρον ἕτοιμον. ἢ διὰ τὸ ἀκμῆι ἢ χωρὶς μαχης λαβεῖμ. Εὐδέμιμ ἔγμω. διὰ τὸ λάμψην τὴν σελήνκν. εἶπεν γὰρ ὅτι διχόμκνος ἔλαμπεν. Αθμα τί. τῷ ἐκ τοῦ δρόμ γενομένῳ φυσήματι.

ΑΪΤΑ ΔΕΡΥΣΣΑΜΕΝΟΣ ΜΕΓΑ ΦΑΣΓΑΝΟΝ ὭΡΤΟ ΝΕΕΣΘΑΙ
ΜΗΠΩΣ Ἢ ΘΗΡΕΣΣΙΝ ἜΛΩΡ ΠΕΛΟΙ ἨΕ ΜΙΝ ἌΝΔΡΕΣ
ΜΟΥΝΟΝ ἘΟΝΤΕΛΟΧΗΣΑΝ. ἌΓΟΥΣΙ ΔΕ ΛΗΪΔΕΤΟΙΜΗΝ.
ἘΝΘΑΥΤΩι ΞΥΜΒΛΗΤΟ ΚΑΤΑ ΣΤΙΒΟΝ ἩΡΑΚΛΗΪ.
ΓΥΜΝΟΝ ἘΠΛΪΣΣΩΝ ΓΑΛΑΜΗι ΞΙΦΟΣ. ἙΫ ΔΕ ΜΙΝ ἜΓΝΩ
ΣΓΕΡΧΟΜΕΝΟΝ ΜΕΤΑ ΝΗΑ ΔΙΑ ΚΝΕΦΑΣ. ΑΥΤΙΚΑ ΔΑΪΗΝ
ἜΚΦΑΤΟ ΛΕΥΓΑΛΕΗΝ ΒΕΒΑΡΗΜΕΝΟΣ ἌΣΘΜΑΤΙ ΘΥΜΟΝ.
ΔΑΙΜΟΝΙΕ. ΣΤΥΓΕΡΟΝ ΤΟΙ ἌΧΟΣ ΓΑΜΠΡΩΤΟΝ ἘΝΙΤΩ.
ΟΥ ΓΑΡ ΫΛΑΣ ΚΡΗΝΗΝΔΕ ΚΙΩΝ ΣΟΟΣ ΑΫΤΙΣ ἹΚΑΝΕΙ.
ΑΛΛΑ Ἐ ΛΗΪΣΤΗΡΕΣ ἘΝΙΧΡΙΜΥΑΝΤΕΣ ἌΓΟΥΣΙΝ.
Ἢ ΘΗΡΕΣ ΣΙΝΟΝΤΑΙ. ἘΓΩ ΔΙΑΧΟΝΤΟΣ ἌΚΟΥΣΑ.
Ως ΦΑΤΟ ΤΩι ΔΑΪΟΝΤΙ ΚΑΤΑ ΚΡΟΤΑΦΩΝ ἌΛΙΣ ἹΔΡΩΣ
ΚΗΚΙΕΝ. ἘΝ ΔΕ ΚΕΛΑΙΝΟΝ ΥΠΟ ΣΠΛΑΧΝΟΙΣ ΖΕΕΝ ΑΪΜΑ
ΧΩΜΕΝΟΣ ΔΕΛΑΤΗΝ ΧΑΜΑΔΙΣ ΒΑΛΕΝ. ἘΣΔΕ ΚΕΛΕΥΘΟΝ
ΤΗΝ ΘΕΕΝ· Ἢι ΠΟΔΕΣ ΑΥΤΟΝ ΥΠΕΚΦΕΡΟΝ ΑΪΣΣΟΝΤΑ.
Ως ΟΤΕ ΤΙΣ ΤΕ ΜΥΩΡΙ ΤΕΤΥΜΜΕΝΟΣ ἜΣΣΥΤΟ ΤΑΥΡΟΣ
ΡΙΣΕΑ ΤΕ ΠΡΟΛΙΠΩΝ ΚΑΙ ἘΛΕΣΠΙΔΑΣ ΟΥΔΕ ΝΟΜΗΩΝ
ΟΥΔ ἈΓΕΛΗΣ ΘΕΤΑΙ. ΡΗΪΣΣΕΙ ΔΟΔΟΝ. ἌΛΛΟΤΑ ΠΑΥΣΤΟΣ
ἌΛΛΟΤΕ ΔΙΣΤΑΜΕΝΟΣ ΚΑΙ ἈΝΑ ΠΛΑΤΥΝ ΑΥΧΕΝΑ ΕΙΡΩΝ
ΙΗΣΙΝ ΜΥΚΗΜΑ ΚΑΚΩι ΒΕΒΟΛΗΜΕΝΟΣ ΟΙΣΤΡΩι.

Ως δ ὅτε τίς τε μύωπι. μύωψ εἶδος μύγας κατὰ τὸ ἔαρ γινόμενον ἢ τῖς ταῖς λογάσι τῶν βοῶν ἐστικαθιζομένη δακνῇ αὐτὰς ἢ ἐς μανίαν ἄγῃ. ἀφοῦ ἢ οἶστρος λέγεται. ἔστι δὲ καὶ ἕτερος ἐν τῇ τοιαύτῃ περὶ ζώων διαφέλλῃ τὸ μύωπα τοῦ οἴστρου. ὁ μὲν γὰρ μύωψ ἐκ τῶν ξύλων ἀπογεννᾶται. ὁ δὲ οἶστρος ἐκ τῶν ἐν τοῖς ἡλαμοῖς ἐστι πλεόντων ζωαρίων. Γίσεα. τοὺς συμφύτους. ἢ ἐλώδεις ἢ πηλώδεις τόπους.

Ελωσσίδας πίνες τοὺς ἐλώδης ἢ πηλώδης τόπος. ἄμενον δὲ τοὺς πετρώδης παρὰ τὸ λέπεσθαι ὑπό τε τοῦ ἡλίου ἢ ἀνέμου ἢ ὑετοῦ. ὄθων ἢ λέπας καὶ ἄκρωτήρια τῶν ὀρῶν. εὐρισίζας· ἢ κίξαιρώνος λέπας. Ὡς ὅτε μαιμώων. διόλου ὑγιὴς ἡ παραβολή· ταύρῳ γὰρ βεβλημένῳ ἐοικὸς τὸν Ἡρακλέα λέγει διὰ τὸ τοῦ ἥρωος καρτερόν· ἐπικωίμενον δὲ μύωπα φησὶ τὴν ὕλαγήν· ἢ γὰρ αὐτὴ δίκην μύωπος αὐτὸν ἤλγυνεν. τὸ δὲ πίσεά τε προλιπόντα, πρὸς τὴν ναῦν ἢ τοὺς ἑταίρων σύνοδον. τὸ δὲ ὑδὲ μομήων, ὅτι ὑδὲ τὸ ἐξάρχου τοῦ πλοῦ ἰάσονος ἐπεγράφη ὑδὲ τῶν ἑταίρων. τὸ δὲ ἄλλοτε ἄπαυστος, ὅτι ἦλθε μὲν ἔμεχεν ἕως κάμη. ἦλθε δὲ ἔσκεν. τὸ δὲ ἴκοι μύκημα ὅτι ἢ οὖτος ἦτε ἐβόα καλῶν τὸν ὕλαν. Αὐτίκα δ' ἀκρόταται. ἠῶον ἀγέρα τὸν ἑωσφόρον. ὁ δὲ ἑξῆς λόγος. ὡς δὲ πρὸς ταῖς ἀκρωρείαις ὁ ἑωσφόρος ἐφάνη, παραχρῆμα πνοαὶ παρῆλθον. ταχέως δὲ ὅτι φυς παρωκελεύσαντο ἐμβάντας ἀφλύσαι. ἀνωκρούσαντο διὰ τοῦ πρυμνούμενον τὸ ἐπακολουθοῦμενον ἐδήλωσεν. ἀντὶ δὲ τοῦ ἰσίον ἐχάλασαν. Υφιὰς νηὸς· ἀναπαυσαμένου τὰς ἀκύρας ἢ τὸν ὅρμον ἀνακινησάντων τὸν ναῦν. γελοῖος δὲ ἔφορος. νομίζων πρῶτον ἀναχαρσῖν τὸν πλῆν ἄκυραν εὑρηκέναι. πρεσβύτεροι γὰρ ἀναχάρσιδος οἱ ἀργοναῦται. Ημος δ' ὑρανόθεν χαροπὴ· χαροπὴν τὴν ἠῶ. διὰ τὸ λαμπρύνειν τὸν ἀέρα καὶ φωτίζειν. τὸ δὲ γλαυκὸν ἢ χαροπὸν συμωνύμως λέγεται· ἀμφότερα γὰρ ἐπὶ τοῦ λαμπροῦ. διὸ καὶ ἐπὶ νεφέλων διαγλαύσσουσιν· ἀντὶ τοῦ φωτίζουσιν· ἢ διαλάμπουσιν·

ιλ

Ως ὅτε μαιμώων. ὅτε μὲν θοὰ γούνατ' ἔπαλλεν
συννεχέως. ὅτε δ' αὖτε μεταλήγων καμάτοιο
τῆλε διαπρύσιον μεγάλη βοάασκεν ἀυτῇ.
Αὐτίκα δ' ἀκροτάτας ὑπερέσχεθεν ἄκριας ἀστὴρ
ἠῶιος· πνοιαὶ δὲ κατήλυθον. ὦκα δὲ τῖφυς
ἐσβαίνειν ὀρόθυνεν ἐπαύρεσθαί τ' ἀνέμοιο.
οἱ δ' εἰσβαίνον ἄφαρ λελιημένοι. αὐτὰρ ἐπὴν νηὸς
εὐναίας ἐρύσαντες ἀνεκρούσαντο κάλωας.
κυρτώθη δ' ἀνέμῳι λίνα μεσσόθι. τῆλε δ' ἀπ' ἀκτῆς
γηθόσυνοι φορέοντο παρ' ὀσσιάδαο ἄκρην.
Ημος δ' οὐρανόθεν χαροπὴ ὑπολάμπεται ἠὼς
ἐκ περάτης ἀνιοῦσα διαγλαύσσουσι δ' ἀταρποί.

ὄφεν ἢ ἡ ἀθηνᾶ γλαυκῶπις. ἢ γλήνη ἡ κόρη τοῦ ὀφθαλμοῦ. παρὰ τὸ γλαύσσειν ἐστὶ λάμπειν. ἢ δυρίπιδός ἐστι τῆς σωλήνης ἐχρήσατο. γλαυκῶπις τῷ τρέφεσθαι μήνη. Γέρατι. σημαίνει μὲν καθάπαξ ἅπασι ἢ τὸ ὑπὸ τὴν ἡμισφαίριον. λέγεται δὲ κυρίως ἡ ἀνατολή. πέρας γὰρ αὐτῆς τοῦ οὐρανοῦ κίνησεως. ἐκεῖθεν γὰρ ἄρχεσθαι ἢ ἴσασιν αὐτὴν οἱ πολλοί. Τὸ λαμῶναι δέλεν χόλος. οὗτος γὰρ σάμυ ἡρακλέους γέγονεν ἑταῖρος. ὃς ἢ ἀφ' ἧς ἅλους ἄλους αὐτῷ συνεμάχησεν. ἢ ἀφ' ἧς ἴλιον συνέπλυσεν. ἢ συνεπλέμησεν ἀμαζόνας. ἢ τὰ ἀλκυονέα ἀνῃλωμένως ἢ ὁ πίνδαρος ἰσορρωπεῖ. φωκρίτος ἐνέδειξε τὴν φιλίαν αὐτῶν ἴσων. Οἱ μίαν ἄμφω ἑταίροι ἀεὶ δαίνυσθον τράπεζαν. ὁ δὲ λόγος. καθέζη ὡς ἔτυχεν ἡσύχως. ἀπλῶς μὲν οὖν ἀπλέως φασὶ τὸν ἡρακλέα περὶ κίον ἐκβάντα ἐπὶ τὴν ὕλαν ζήτησιν. διονύσιος δὲ ὁ μιτυληναῖος συμπεπλευκέναι φησὶ τὸν ἥρωα τὴν ἀργοῦς εἰς κόλχους ἢ τὸν περὶ μίδαν συμπεπραχέναι τῷ διονύσῳ. ὁμοίως ἢ δημάρατος. ἡρόδωρος δέ φησι μὴ συμπεπλευκέναι αὐτόν τε καὶ τινας ἄλλους. ἡσίοδος ἐν τῷ κήϊκος γάμῳ ἐκβαλεῖν φησιν αὐτὸν ἐφύδριος ζήτησιν τῆς μαγνησίας παρὰ τὰς ἀπὸ τῆς ἀφέσεως αὐτοῦ ἀφέτας καλουμένας ἀπολαφθῆναι. ἀντίμαχος δὲ ἐν τῇ λυδῇ φησιν ἐκβιβασθῆναι τὴν ἡρακλέα διὰ τὸ καταβαρεῖσθαι τὴν ἀργὼ ὑπὸ τοῦ ἥρωος. τούτῳ ἢ ἡ σοῖδας ὁ ἐπιγραμματογράφος. ἠκολούθησε ἢ φωκυλίδης. Εφορος δὲ ἐν τῇ φησὶ αὐτὴν ἑκουσίως ἀπολειφθῆναι πρὸς ὀμφάλην τὴν λυδῶν βασιλεύουσαν. ἰδίως δὲ ἀντικλείδης ἐν τῇ β. τῶν δικλιακῶν. ὕλλον φησὶ τὸν ἡρακλέους υἱὸν ἀπολειφθῆναι ἐφύδατος μὴ ὑπομεῖναι.

καὶ πεδία δροσόεντα φαεινὴ λάμπεται αἴγλη,
τῆμος τοι σέ νόησαν ἀϊδρείῃσι λιπόντες.
ἐν δέ σφιν κρατερὸν νεῖκος πέσεν. ἐν δὲ κολωιὸς
ἄσπετος εἰ τὸν ἄριστον ἀποπρολιπόντες ἔβησαν
σφωϊτέρων ἑτάρων. ὃ δ' ἀμηχανίῃσιν ἀτυχθείς,
οὐδέ τι τοῖον ἔπος μετεφώνεεν. οὐδέ τι τοῖον
αἰσονίδης. ἀλλ' ἧστο βαρείῃ νειόθεν ἄτῃ
θυμὸν ἔδων. τελαμῶνα δ' ἔλεν χόλος ὧδε τ' ἔειπεν.
ἠ ἑαυτῶς εὔκηλος. ἐρεὶ νύ τοι ἄρμενον ἦεν
ἡρακλῆα λιπεῖν. σέο δ' ἔκτοθι μῆτις ὄρωρεν

Ὄφρα τὸ κείνου κῦδος ἀρείως ἠ τεχνικῶς ὅ τοῦ καλεσωίσοντος καιροῦ μέ
μνῆται. ἀμ᾽ ἐπὶ τ̄ νόσον ἀναγκ τ̄ λόγον. ἵνα σλέον κακίσῃ τ̄ πρᾶξιν. ὄδὲν
γαρ σοι διεφέρετο ἐν σκυθίᾳ ὑπὸ ἡρακλέους ἰᾶσθαι. ἀμ᾽ ὅμως τ̄τό σοι ἀ
σχύνην ἔφερεν. ὕσερον ἡμῶν ἐς ἰθάδα ἐπανελθοντ̄. διὸ ἠ τ̄ κοινὴν παντ̄ σωτηρίαν ὑ-
περ τῆς σῆς εὐ
δοξίας σαρῆ-
κας. Ἀλλα τὶ
μύθων ἦλθος.
ἡρωδιανὸς ἐν-
τῷ εἰκοσῷ φη-
σὶν ὅτι τὰ ἐς οἰ
λητῆα οὐδὲ
ὡρα δισύλλα
βα ἀρχόμενα
ἀπὸ φύσεως μα
κρᾶς ψιλοῦ-

ὋΦΡΑ ΤΟ ΚΕΙΝΟΥ ΚΥΔΟΣ ΑΝΕΛΛΑΔΑ ΜΗΣΕ ΚΑΛΥΨΗι.
ΑΙΚΕ ΘΕΟΙ ΔΩΣΙΝ ΥΠΟΤΡΟΠΟΝ ΟΙΚΑΔΕ ΝΟΣΤΟΝ.
ΑΛΛΑ ΤΙ ΜΥΘΩΝ ΗΔΟΣ ΕΡΕΙ ΚΑΙ ΝΟΣΦΙΝ ΕΤΑΙΡΩΝ
ΕΙΜΙ ΤΕΩΝ. ΟΙ ΤΟΝ ΓΕ ΔΟΛΟΝ ΣΥΝΕΤΕΚΤΗΝΑΝΤΟ.
Η. ΚΑΙ ΕΣ ΑΓΝΙΑΔΗΝ. ΤΙΗΥΝ ΘΟΡΕ. ΤΩΙ ΔΕ ΟΙ ΟΣΣΕ
ΟΣΤΛΙΓΓΕΣ ΜΑΛΕΡΟΙΟ ΓΥΡΟΣ ΩΣ ΙΝΔΑΛΛΟΝΤΟ.
ΚΑΙ ΝΥΚΕΝ ΑΥ ΟΡΙΖΩ ΜΥΣΩΝ ΕΡΙ ΓΑΙΑΝ ΙΚΟΝΤΟ
ΑΑΙΤΜΑ ΒΙΗΣΑΜΕΝΟΙ ΑΝΕΜΟΥ ΤΑΛΛΗΚΤΟΝ ΙΩΗΝ,
ΕΙΜΗ ΘΡΗΙΚΙΟΙΟ ΑΥΩ ΥΙΕΣ ΒΟΡΕΑΟ
ΑΙΑΚΙΔΗΝ ΧΑΛΕΠΟΙΣΙΝ ΕΡΗΤΥΕΣΚΟΝ ΕΠΕΣΣΙΝ.

ἦισχος. ἦθος. εὖρος. εἶδος. οὕτως οὖν ἠ ἦδος. τὸ δὲ ἦθμος δασύνεται καὶ
τοιοῦτο. ἠ ἔχον σρὸ τ̄ θ τῇ ἐννοίᾳ τ̄ ἦσω μέλλοντος δασυνομένου ἐλλείσει
δὲ τὸ σοι. ὁ γὰρ νοῦς. ἀμφὶ τοσουτ̄ ἦλθός μοι λόγων. σρεύσομαι γὰρ χωρὶς
τ̄ συνιεθμένων σοι τοῦτον τ̄ δόλον. Οσλιηδὸν. ἁλαμσηδόνες ἐν ἅμοις
δὲ σκμαίνει λέξις τοὺς βόσρυχας. ἀσ᾽ ὀσλίγων δὲν ἄλειφα ῥεῖ τ̄το δέ
φησιν ἡρωδιανὸς ἐν τῷ δευτέρῳ τῆς καθόλου σαραμὲν ἀπλῶνίν ἠ φῖ
λητὰ διαφ̄. α. τὸ ἀφ᾽ ἠ ὀσίσω. ἐκ σαραμήκους. Λαῖτμα βιησαμενοι.
ἀντὶ τ̄ μαχεσαμενοι τῷ καθωσείσοντι ἀνέμῳ ἠ βιασαμενοι. λαῖτμα δὲ
τὸ κῦτος τῆς θαλάσσης ἠ διάσημα. οἱονεὶ λαῖτμημα. ἢ σαρὰ τὸ λαΐσσε
σθαι ὑπὸ τ̄ κυμάτ̄. ὁ ἐσὶ τύπτεσθαι. σϊλήνιος δὲ ἐνγλώσσας πέλαγος εἶναι.
ἠ θρηνᾶιος ἐν σρώτῳ ἀπλῶνίν ἀφροδώκασιν. Ει μὴ θρηϊκίοιο. τούτ̄ς
ἡρακλῆς ἀνεῖλεν ὕσερον εὑρὼν περὶ τῆνον τ̄ νῆσον. ἢ σαράκλαι. ἥλῳ ἐσφ
δὴ ἡρακλῆς ἐμνησικακεῖ τῷ βορέᾳ. ὁμηρος. τ̄ σύξυμβορέη ἀνέμῳ πεπλοῦ
σαθυέλλας ἀνησίδαμος δὲ ἐν ἰαμβικοῖς ἐσφδὴ τ̄ ἡρακλέα ξενίσαν τ̄ ἐ
θήρευσαν αὐτ̄ φονεῦσαι βουλόμενοι.

Ἄθλων γὰρ πελίαο· ἕως τοῦ ἀμφαυτόν. ὅτι Ἡρακλῆς ἀνεῖλε τοὺς βορεάδας· διὰ τὸ κωλῦσαι τὴν ναῦν ὑπερφέρεσθαι πάλιν εἰς τὴν Μυσίαν φησὶν Ἀπολλώνιος. σῆμος δέ φησι διὰ τὸ ληφθῆναι δρόμῳ τὸν Ἡρακλέα τοὺς βορεάδων. φησὶ μὲν βροτὸς δέ φησιν ὅτι διαφορὰν ἔσχον πρὸς τὸν Ἡρακλέα περὶ τοῦ δωδεκάτου ἄθλου ὑστερίζειν τοῦ Ἰάσονος τοῦ ἀριστεύσαντος· νικᾷ δὲ ὁ Κολοφώνιος ἐν τῇ δευτέρᾳ τοῦ ποιητικῶν φησι βορέαν αἴτιον γενέσθαι τοῦ θανάτου τῶν προφθαμένων διὰ τὸ χθὲς ἀρκέσαι τὸν Ἡρακλέα ἐν κῷ ὑπερφέρεσθαι. Δωδεκάτου· μετὰ γὰρ τὸν θανάτον πελίου, ἀνιόντας ὡς ἐπὶ τὴν πατρίδα τοὺς βορεάδας ἐκ τοῦ ἐπιταφίου αὐτοῦ ἀγῶνος συντυχὼν Ἡρακλῆς ἠμύνατο αὐτοῦ τοῦτο ὅτι αὐτὸν ἀναιρεθῆναι ἐκώλυσαν, ἀνεῖλεν αὐτοὺς ἐν τίνῳ τῇ νήσῳ· Στίλας τε δύω· τοὺς δύο τα[illegible]φος ἐστὶν ἐν Τίνῳ τῇ νήσῳ ἢ φῆλαι. ὧν τὴν ἑτέραν πάντως συμβαίνει ὑπὸ ἀνέμου κινεῖσθαι τοῦ βορέου τὸν σαλὸν αὐτῶν· Καὶ τὰ μὲν ὡς ἤμελλε· καμὼν μάχου ὁ στίχος· κοινὸν δὲ ἁμάρτημα πάντων τὸ μεγέθυνον ἡλικῶν, τὰ ἀπὸ συμφώνων ἀρχόμενα ῥήματα κατὰ τὸν ἐνεστῶτα χρόνον, διὰ τοῦ ι. ἐκφέρονται τοῦ παραληπτικοῦ· Τοῖσι δὲ γλαῦκος· Γλαῦκος ἁλυβῶν παῖς· ἀμφιδόνιος τὸ γένος· ἡ δὲ ἀνθηδὼν βοιωτικὴ πόλις ὡς μὴ ὄμικρος· ἀνθηδόνα τέσσαρα λέγεται· ἀλιεῖς τέχνην· ὃς πολλῶν πόλεων ἰχθύων δυσχήσας ἄγραν μεταξὺ τῆς ὁδοῦ ἀφῆκεν ἀπεβόλησε τὸ φορτίον τῶν ἰχθύων· ὁ δὲ εἰς τοῦτο ἀθάνατον φαγὼν βοτάνην, ἀνέζησε· λαβὼν δὲ καὶ ὁ γλαῦκος φαγὼν καὶ αὐτὸς ἀπεθεώθη·

Σχέτλιοι· ἦ τέ σφι στυγερὴ τίσις ἔρλετο πίσσῃ
χερσὶν ὑφ' Ἡρακλῆος, ὃ μὴν δίζεσθαι ἔρυκον.
Ἄθλων γὰρ πελίαο δεδουπότος ἂψ ἀνιόντας
τήνῳ ἐν ἀμφιρύτῃ ῥέφνεν καὶ ἀμήσατο γαῖαν
ἀμφ' αὐτοῖς. στίλας τε δύω καθύπερθεν ἔτευξεν
ὧν ἑτέρη θάμβος περιώσιον ἀνδράσι λεύσειν
κίνυται ἠχήεντος ὑπὸ πνοιῇ βορέαο.
Καὶ τὰ μὲν, ὥς ἤμελλε μετὰ χρόνον ἐκτελέεσθαι.
τοῖσι δὲ γλαῦκος βρυχίης ἁλὸς ἐξεφαάνθη
νηρῆος θείοιο πολυφράδμων ὑποφήτης.

βρυχίαν τ' βρυχώδη. Εἶτα ὡς ἐς ἄκρον γῆρως ἤρχετο μηκέτι φέρων ἑαυτὸν σκευσων ἑαυτ' ἐς θάλασσαν. μὴ ἐπιμήνῃ ὡς θαλασσίος δαίμων. μὴ τ' ἰχθὺν τ' γλαῦκον ἀπ' αὐτ' κακληθαι λέγουσι. Νήϊον μέρος λέγεται τῆς νεώς. ὅπωρ σύρεται κατὰ τὸ ὕδωρ. Τίπτε παρακμεγάλοιο. Τὸ ἑξῆς τίπτω μενεαίνετε παρεκ

μεγάλοιο διὸς βουλήν. γνωτέον τί προσυμεῖ ἀπὸ παρὰ τ' δ' διὸς βουλήν. Ἀρῆι οἱ μοῖραί εἰσιν. ὅτι ἄθλους ἐστὶ πολλῶν ἡρακλῆς, παραλιπὼν τούτους ὥρμησεν ἐπὶ τοὺς ἀριστεῖς. αὐτὸς ἀπολλωνιος ἐν τῷ καταλόγῳ τῶν ἡρώων φησί. Εἰκέτι παύρους. ἐὰν ἔτι ὀλίγους πρὸς οὓς ἤνυσαν ἀνύσῃ ἄθλους. συμφέρον δὲ συνδιαιτᾶν ὁ μοναπέλεον. ὁμότιμον. ὅτι ἰκοινὴ ἀπωλεσε, τ' αὐτὴν τιμὴν τ' μεταλαμβανεσθαι αὐτῆς δίδωσιν. Προχοῆσι κίοιο. ποταμὸς μυσίας ἀφοῦ κίκιος ὁμοιούμενος τῷ σκαμάνδρῳ. ἐτελεύτα γὰρ σκάμανδρος τ' χαλυψὶ μαχόμενος ἔσται δὲ ἔθνος σκυθικόν. Χαλύβων. χάλυβδος ἔθνος σκυθικὸν ἀφ' οὗ σίδηρος εἴρηται. καὶ μάχαιρα. χαλύβων ὡς ἀπὸ τοῦ ἔθνους. Ὀμπνίν. κακῶς τὸ ἐφῆκεν τὸ ὂν πόσιν. ἔστι γὰρ σχολιαστικὸν ἰσοδυναμοῦν τῷ ἑαυτῆς. δῶι δὲ φῶιν ἧς πόσιν. τὸ γὰρ ἰσοδυναμεῖ τῷ αὐτῆς. ἵνα ὁ λόγος ἐφικνῆται. τὸ νύμφη ἑαυτῆς πόσιν. Ἀλίασον. πλύ. δύσας. κατάδυς.

ΥΓΙ ΔΕ ΛΑΧΝΗΕΝ ΤΕ ΚΑΡΗ ΚΑΙ ΣΤΗΘΕ ΑΕΙΡΑΣ
ΝΕΙΟΘΕΝ ΕΚ ΛΑΓΟΝΩΝ, ΣΤΙΒΑΡΗι ΠΟΡΕΞΑΤΟ ΧΕΙΡΙ
ΝΗΙΟΥ ΟΛΚΕΟΙΟ. ΚΑΙ ΙΑΧΕΝ ΕΣΣΥΜΕΝΟΙΣΙΝ.
Τίπτε παρεκμεγάλοιο διὸς μενεαίνετε βουλὴν
Αἰητέω πτολίεθρον ἄγειν θρασὺν Ἡρακλῆα.
Ἄρηι οἱ μοῖραι εἰσὶν ἀτασθάλωι εὐρυσθῆι
ἐκπλῆσαι μογέοντα δυώδεκα πάντας ἀέθλους
Ναίειν ἀθανάτοισι συνέστιον. εἰκέτι παύρους
ἐξανύσῃ, τῶι μήτι ποθὴ κείνοιο πελέσθω.
Αὐτως δὴ πολύφημον ἐπὶ προχοῆισι κίοιο
πέρρωται μυσοῖσι περικλεὲς ἄστυ κάμοντα
μοῖραν ἀναπλήσειν χαλύβων ἐν ἀπείρονι γαίῃ.
Αὐτὰρ ὕλαν φιλότητι θεὰ ποιήσατο νύμφη
ὃν πόσιν. ὃ ὅπερ οὐνεκα ρόπλαγχθέντες ἔλιθοεν.
Ηκαὶ κῦμα λίαστον ἐφέσσατο νειόθι δύτας.
Ἀμφὶ δέ οἱ δίνῃσι κυκώμενον ἄφρεεν ὕδωρ
πορφύρεον. κοίλην δὲ δι' ἔξαλος ἔκλυσε νῆα
γήθησαν δ' ἥρωες. ὃ δ' ἔσσυμένως ἐβεβήκει.

Γήθησαν· ἐχάρησαν τῷ μαχῶν τ' Αἰάντης ἀφλοίσ(θ)ου· Εσυμένως· ταχέως· Προσθήξατο· ἐλεξιώσατο· ἐφιλοφρονήσατο· τοῖς λόγοις· Μή μοί τι χολώσεαι· διὰ μὲν τ' μή μοι χολώσεαι τὸ ἀφφατικὸν τέταχεν ἀπὸ τῆς ἀπαρορύσεως· ἔφη γὰρ εἶν μή μοι χόλῳ προφακτικῶς· Αφραδίησιν· ἀγνοίαις· καὶ τὰ μωσότητα ἀκουσέον· ἀφραδέως· ἀδιανοήτως· Εἴ τι περ ἀσάμην· καὶ τὰ μὴ ταφορὰν ἀπὸ τῶν ἁρματοδρόμων· ὑπωρφίαλον δὲ ἀντὶ τοῦ ἡμαρτημένον· θεῖον ὑπωρφίαλον κατὰ παρέμφασιν τ' α καταφρέφει δὲ ὡς τὸ ὄκαθηκον ὅ δὲ νόμιμον· ἐπιφραδέως· διανοημένως ἢ σὺν ἕως· Ἀλλὰ νέμοισιν δώσομεν· ἡ διάνοια παρὰ τῶν ἡνιόχων· ἔφρα δ' εἴ περ τι βέβακται ἀνόν, ἄφρ τὸ, φέροιεν ἀναστραξασα ζύγα· Εκὺδάσσαο· ἐλοιδώρησας· κυδος γὰρ ἀρσενικῶς ἡ λοιδορία παρὰ σύρακουσίοις· Σοφοκλῆς Αἴαντι μαστιγοφόρῳ· κυδάζωται πᾶσιν ἀρίστοις ὁμοῦ· Ενηέος ἀνδρός· ἐνηλλαγμέναι φησὶν αἱ πῶσις· ὁ γὰρ νοῦς ἐς προσυνῆ ἄνδρα ἁμαρτὼν· Αρθμηθέντ'· φιλιωθέντ'· βαμβάσθαι ἐνταῦθα τὸ ἡλίσαι ἢ οἰκίσαι· Επώνυμον· ἀντὶ τ' ὁμώνυμον τ' ποταμοῦ· ἢ γὰρ κίος ὁ ποταμὸς ἢ πόλις ὠνόμασαι δὲ ὁ ποταμὸς ἀποκὶ τ' ἱκέσαμε

1330 Αἰακίδης τελαμὼν ἐς ἰήσονα· χεῖρα δὲ χειρὶ
ἄκρην ἀμφιβαλὼν προσπτήξατο φώνησέν τε·
Αἰσονίδη· μή μοι τί χολώσεαι ἀφραδίῃσιν
εἴ τι ἀασάμην· περὶ γὰρ μάχος εἵλεν ἐνίσπειν
μῦθον ὑπερφίαλόν τε καὶ ἄσχετον· ἀλλὰ νέμοισι
1335 δώομεν ἀμπλακίην, ὡς καὶ πάρος εὐμενέοντες
Τόνδ' αὖ τ' Αἰσονος υἱὸς ἐπιφραδέως προσέειπεν·
Ὦ πέπον· ἦ μάλα δή με κακῷ ἐκυδάσσαο μύθῳ,
φάσ' ἐνὶ τοῖσιν ἅπασιν ἐνηέος ἀνδρὸς ἀλείτην
ἔμμεναι· ἀλλ' οὐ θήν τοι ἀδευκέα μῆνιν ἀέξω
1340 γρίν περ ἀνιηθεὶς· ἐρεὶ οὐ περὶ πώεσι μήλων·
οὐ δὲ περὶ κτεάτεσσι χαλεπτόμενος μενεήνας·
ἀλλ' ἑτάρου περὶ φωτὸς· ἔολπα δέ τι σε καὶ ἄλλῳ
ἀμφὶ μεῦ· εἰ τοιόνδε πέλει ποτὶ δηρίσασθαι·
Ἠ ῥα· καὶ ἀρθμηθέντες ὄρη πάρος ἐδριόωντο·
1345 Τὼ δὲ διὸς βουλῇσιν, ὅ μὲν μυσοῖσι βαλέσθαι
μέλλεν ἐπώνυμον ἄστυ πολισσάμενος ποταμοῖο

νᾶ μιλησίων. Επικπείλησω δὲ γαῖαν. ἀνάγαιον ἢ ἔρημον ποιήσω παραυλί-
κα εὐθέως. Τὴν μυσίδα ἤτοι μυσῶν χώραν ἐπείλησε τὸ μυσίδα ἔχῃ μέρ τό-
πον ὑπορρηγικοῦ ὑμήν ἐστιν ὑπορρηγικὸν ὥσπερ ἡ τὸ ἀσίδα. ἀντὶ τοῦ ἀσίαν.
Οππότω. ἀπικόν ἐστι παρωχημένῳ χρόνου ἰσοδύναμοῦν τῷ ὅτω. ὁ σωσό-

ΕΙΛΑΤΙΔΗΣ ΡΟΛΥΦΗΜΟΣ. Ὁ ΔΕΥΡΙΣΘΗΟΣ ΑΕΟΛΟΥΣ
ΑΥΤΙΣ ΙΩΝ ΡΟΝΕΕΣΘΑΙ. ΕΠΗΡΕΙΛΗΣΕ ΔΕ ΓΑΙΑΝ
ΜΥΣΙΔΑΝΣΤΗΣΕΙΝ ΑΥΤΟΣΧΕΔΟΝ. ΟΠΠΟΤΕ ΜΗ ΟΙ
Η ΖΩΟΥ ΕΥΡΟΙΕΝ ΥΛΑ ΜΟΡΟΝ. ΗΕ ΘΑΝΟΝΤΟΣ.
ΤΟΙΟ ΔΕ ΡΥΣΙ ΟΠΑΣΣΑΝ ΑΡΟΚΡΙΝΑΝΤΕΣ ΑΡΙΣΤΟΥΣ
ΥΙΕΑΣ ΕΚ ΔΗΜΟΙΟ. ΚΑΙ ΟΡΚΙΑ ΡΟΙΗΣΑΝΤΟ
ΜΗ ΠΟΤΕ ΜΑΣΤΕΥΣΟΝΤΕΣ ΑΠΟΛΛΗΞΕΙΝ ΚΑΜΑΤΟΙΟ.
ΤΟ ΥΝΕΚΕΝ ΕΙΣΕΤΙ ΝΥΝ ΡΕΡ ΥΛΑΝ ΕΡΕΟΥΣΙ ΚΙΑΝΟΙ
ΚΟΥΡΟΝ ΘΕΙΟΔΑΜΑΝΤΟΣ. ΕΥΚΤΙΜΕΝΗΣ ΤΕ ΜΕΛΟΝΤΑΙ
ΤΡΗΧΙΝΟΣ. ΑΗ ΓΑΡ ΡΑ ΚΑΤΑΥΤΟΘΙ ΝΑΣΣΑΤΟ ΠΑΙΔΑΣ
ΟΥΣ ΟΙ ΡΥΣΙΑ ΚΕΙΘΕΝ ΕΠΙΠΡΟΕΗΚΑΝ ΑΓΕΣΘΑΙ.

τωμεν ξυνδῆ-
σαι ὁλύμπιοι
ἤθελον. Τίθεται
δὲ καθ᾽ ὑπόν-
οιαν χρόνου
συνεκφερομέ-
νου αὐτῷ τοῦ ἐ-
πιζευκτικοῦ
συνδέσμου τοῦ
αν. ὁπόταν μὴ
βήσητε ἔλθῃ οὖν
ἐπιζευκτικῶς
αὖ χρήσας-
θαι τῷ ει μὴ

μοι λείπεσθαι. Ἡ ζωοῦ εὕροιεν ὕλα μόρον ἀντὶ τοῦ μοῖραν ἀκουστέον, πα-
ρωσχημάτισαι γὰρ ἀπὸ τοῦ μοῖρα ὡς τὸ σύλω σαρ᾽ μήρω. ἐν πύλῳ ἐν νε-
κύεσσι βαλων. μόρον οὖν μοῖραν ἢ ζῶντος ἢ τεθνεῶτος ἢ ἐστί πλὴ μοίρας
εἴτω ζῶν εἴτε μεκρός. Τοῖο δὲ ῥύσι ὅσσαν. ἀντὶ τοῦ ὕλα ἐνέχυρα οἱ μυ-
σοὶ παρέσχον τῷ ἡρακλεῖ ὕστερον τοῦ σαλπίσαι αὖτ᾽ ἐπιζεύξειν. πλεονάζει δὲ
ἡ ἀπο πρόθεσις. Μασσύσσαι. ζητοῦντες ἐξ οὗ ἡ μασὺς ἡ ζήτησις. καλλί-
μαχος. μασῦος ἄλλοτε καμμον ἀλήτου. ὅθεν ἡ μασοὶ καλοῦνται διὰ τὸ ἀ-
ναγκαίως ζητεῖσθαι ὑπὸ τῶν παίδων. Ερέουσιν. ἀντὶ τοῦ ἐρώσι ζητοῦσιν ὁ-
μηρος. τὰς ἐρέων, ὁ δυσὶ συνήντετο. ἡ κνημούς ἐξερέσει. Εὐκτιμένης τε
μέλονται ῥηχῖνος. ῥαχὶμ πόλις θρᾳκαλίας ἔνθα τοὺς παῖδας τῶν μυσῶν ἐνώ
κησεν ἡρακλῆς. ὅτε ἀντ᾽ ἐνέχυρα τῶν ὕλα ἐδέξατο αὐτούς ὑχ ὑγιῶς δὲ τέθη-
κεν τὸ αὐτόθι. Δηλωτικὸν γάρ ἐστι τοῦ παρόντος τόπου ἴσον τῷ αὐθι μέντοι μή
πως ἀβροτάζομεν ἀλλήλοιιν. ἔδῃ δὲ φησὶν τὸν ἀφεσῶτα τόσον ὡς τὸ ὁ-
θι ποιμένα ποιμὴν ἀνδρῶν.

Ρύσια. Τὰ ἀντὶ τινος ἐνέχυρα διδόμενα ὑπὲρ τῆς ἀξεως. ὅτι δὲ κιανοὶ ὁμοῦ ἔδοσαν Ἡρακλεῖ ἢ ὤμοσαν μὴ λήξειν ζητοῦντ᾽ ὖλαν. ἢ φρονίδα ἔχουσι Φαχινίων διὰ τὸ ἐκεῖσε κατοικηθῆναι ὑφ᾽ Ἡρακλέους τοὺς ὁμηρεύσαντας. κιναίθων ἱστορεῖ ἐν Ἡρακλείᾳ. Νῦν δὲ πανημερίην. ὁ νοῦς οὕτως. τὸ δὲ ναῦν δι᾽ ὅλης ἡμέρας ἢ νυκτὸς, ὁ ἄνεμος ἔφερεν σφοδρῶς ἐπὶ στενέων. τῆς δὲ ἡμέρας ἐστιφανωίσης δὲ ὀλίγον ἔπρηθ. ἀπ᾽ οὐδενὸς ἐπαύετο. Εἰσαμέχουσαν. ἐξέχουσαν. ἢ εἰσηρμένην. ἢ ἀμέχουσαν ἀκτὴν ἀμαλεταμένην πλαγίαν ἰδόντες ἐπικωποι γενόμενοι, καὶ ὥρμισαν τὸν ναῦν.

ΝΥΝ ΔΕ ΠΑΝΗΜΕΡΙΗΝ ΑΝΕΜΟΣ ΦΕΡΕΝ ΝΥΚΤΙ ΤΕ ΠΑΣΗ·
ΛΑΒΡΟΣ ΕΠΙΠΝΕΙΩΝ ΑΤΑΡ ΟΥ ΔΕΡΤΙ ΤΥΤΘΟΝ ΑΗΤΟ
ΗΟΥΣ ΣΤΕΛΛΟΜΕΝΗΣ. ΟΙΔΕ ΧΘΟΝΟΣ ΕΙΣΑΝΕΧΟΥΣΑΝ
ΑΚΤΗΝ ΕΚ ΚΟΛΠΟΙΟ ΜΑΛΕΥΡΕΙΑΝ ΕΣΙΔΕΣΘΑΙ
ΦΡΑΣΣΑΜΕΝΟΙ ΚΩΠΗΣΙΝ ΑΜΗΕΛΙΩΣ ΕΠΕΚΕΛΣΑΝ.
ΗΩΣ ΔΟΥ ΜΕΤΑΔΗΡΟΝ ΕΕΛΔΟΜΕΝΟΙΣ ΕΦΑΑΝΘΗ. 1363.

Ἀπολλωνίου Ῥοδίου Ἀργοναυτικῶν Γ. Ῥῶτον.

μηδ᾽ ἔσαν φαγμοί τε βοῶν. Τοῦ δὲ τέρου τ᾽ ἀργοναυτικῶν τὰ κωφάλαια ἐστὶ ταῦτα. Ἄμυκος ὁ τ᾽ βεβρύκων ἡγούμενος διαπυκτεύσῃ πρὸς λυδεύκῃ ἢ ἀναιρεῖται. ἀφ᾽ οὗ μάχη γίνεται τ᾽ ἀργοναυτ᾽ ἢ τ᾽ βεβρύκων. ἢ πολλοὺς ἀναιροῦσιν οἱ ἀργοναῦται. οἱ δὲ λοιποὶ φεύγουσιν. ἔπειτα παραγίνονται οἱ ἀργοναῦται πρὸς φινέα πωποκρωμένον τὰς ὄψεις ὄντα. ὃς δὲ ἱκετεύσῃ βοηθῆσαι αὐτῷ. ἄρσυαι γὰρ ἐξαφανοῦς τινος πρὸς ὁμῶνται τούτου τ᾽ ἁρπυίαν ἁρπάζουσαι, ἄδηλον αὐτ᾽ ἐποίουν. ἐγίνωσκε δὲ ἅτε διὰ μάντις ὑποτίνων ἦν μεμοιραμένον αὐτὰς διωχθῆναι. ἱκετεύσαντος δὲ βορεάδαι ὑκπωίησαν. ἀπ᾽ ἐδίωξαν αὐτὰς ἐνθουτῶ δὲ φινεὺς αὐτ᾽ ἐξηγεῖται τ᾽ ἀσκόλχους πλοῦν. ἐπανελθόντος δὲ οἱ βορεάδαι διηγοῦνται ὡς κατηγώνισαν τὰς ἁρπυίας. ἐξῆς δὲ ἐστὶ τὰ περὶ κυρήνην τὴν ὑφέως ἢ ἀριστέαν τὸν ἀπόλλωνος ἢ αὐτῆς τῆς κυρήνης ὑὸν ἢ ὅσα μεμύθολόγηται περὶ τ᾽ λιβυσίων ἀνέμων. ἢ ὡς τὰς συμπλεγάδας διέπλασαν. ἢ ἐν τῇ παρακειμένῃ νήσῳ ἐγένοντο τῇ θυνιίδι χώρᾳ. ἢ ὡς φανὴ αὐτοῖς ὁ ἀπόλλων.

ἔνθα τε μένος κατασκιάσαν τ̃ ἑῷον τ̃ θεὸν ἐσωνόμασαν· τά τε περὶ τὴμ
μαριανδυνίαν ἠ ἐνταῦθα ἀχορουσίαν ἄκραν· ἠ ὡς Λύκος ὁ βασιλεὺς τ̃ης
χώρας ταύτης φιλοφρονέσατο αὐτοὺς ὑ̃ σεδέξατο ὁτὶ ἐχθρὸν αὐτ̃ῳ ἄμυκον
ὄντα ἐκόλασαν· ἠ ὡς ἴδμων ὁ μάντις ἠ τ̃ιφὺς ὁ κυβερνήτης ἐλθοῦ τ̃ωῖν ἐν
τ̃ῃ μαριανδυνίᾳ τὰ δὲ ἑξ̃ης σωρὶ τ̃ σαρὰ χάλυφι ἠ τ̃ίβαρηνοῖς· ἠ μο-

ΑΠΟΛΛΩΝΙΟΥ ΡΟΔΙΟΥ ΑΡΓΟΝΑΥΤΙΚΩΝ ΔΕΥΤΕΡΟΝ.

ΝΩΛΕΣΑΝ ΣΤΑΘΜΟΙ ΤΕ
ΒΟΩΝ, ΑΥΛΙΣ ΤΑΜΥΚΟΙΟ
ΒΕΒΡΥΚΩΝ ΒΑΣΙΛΗΟΣ
ΑΓΗΝΟΡΟΣ. ΟΝ ΠΟΤΕ ΝΥΜΦΗ
ΤΙΚΤΕ ΠΟΣΕΙΔΑΩΝΙ ΓΕΝΕΘΛΙΩι ΕΥΝΗΘΕΙΣΑ
ΒΙΘΥΝΙΣ ΜΕΛΙΗ. ΥΠΕΡΟΠΛΕΣΤΑΤΟΝ ΑΝΔΡΩΝ
ΟΣΤΕΠΙ ΚΑΙ ΞΕΙΝΟΙΣΙΝ ΑΕΙΚΕΑ ΘΕΣΜΟΝ ΕΘΗΚΕ,
ΜΗΤΙΝΑ ΠΟΣΤΕΙΧΕΙΝ ΠΡΙΝ ΠΕΙΡΗΣΑΣΘΑΙ ΕΟΙΟ
ΠΥΓΜΑΧΙΗΣ· ΠΟΛΕΑΣ ΔΕ ΠΕΡΙΚΤΙΟΝΩΝ ΕΔΑΙΞΕ.

μίμων λέγε-
ται ἠ τ̃ ἐν τ̃ῃ
νήσῳ τοῦ ἄρε-
ως μυχ̃ῳ ο-
μένη ὀρνέων·
ἠ ὡς ἐξελάθη-
σαν ὑπὸ τ̃ ἀρ-
γοναυτ̃· ἠ ὡς
οἱ χαλκιόπης
τ̃ης μηδείας
ἀδελφ̃ης καὶ
φρίξου υἱοὶ
σωζόμενοι ἐς
ὀρχομενὸν, ἐ-

ναυαγησαν· καταχθέντ̃ δὲ ἐς τ̃ ἄρεως νῆσον, συνέβαλον τ̃ ἀργοναύταις·
ἠ ἀμήλυς γνωρίσαντ̃, κοινῇ ἔσλθυσαν ἐς τ̃ ἐν κόλχοις πλαμὸν φασῖν·
Ενθαδὲ· ἐν τ̃ῷ αἰγιαλ̃ῷ προσωρμίαθησαν. αὐλὶς δὲ ἡ διαβιβὴ ἠ ἡ διαβω-
γή. Βεβρύκων βασιλεύς· τ̃ βεβρύκων ἐβασίλευσεν ἄμυκος τ̃ης βιθυνίας. τά
τε ἄγαλ κατ̃ἐκείνους τοὺς χρόνους ἠ τὰ παραθαλάσσια κατ̃έχων· καλ̃ῶ κησαν
δὲ πίνδ τ̃ βεβρύκων ἠ πωρὶ τ̃ λυδίαν ἐν τ̃ πλησίον ἐφέσ̃ῳ ἠ μαγνη-
σίας τοῖσι· Χαλρων δέ φησι ἠ τ̃ λαμψακηνῶν χώραν πρότερον βεβρυ-
κίαν καλ̃εῖσθαι ἀπὸ τ̃ων κατοικησάντων αὐτ̃ην βεβρύκων. τὸ δὲ γένος
αὐτ̃ῶν ἠφάνισαι διὰ τοὺς γεμομένους πολέμους καθαπερ καὶ ἄλλων
ἐθνῶν· Ἀγήνωρ ὁ ὑπερήφανος· Βιθυνὶς μελίη· ἄδηλον πότ̃ον ἐ-
σὶ τὸ κύριον· μελίαν δὲ φησιν αὐτ̃ην, διὰ τὸ τιμὰς τ̃ων νυμφ̃ων μελίας
καλεῖσθαι ἀπὸ μελίας τ̃ης ὠκεανοῦ ὡς φησι καλλίμαχος·

ἢ διὰ τὸ πορὶ μηλέας δένδρα διαρίζειν καθάπερ ἁμαδρυάδες. Βιβυμβρα δὲ διὰ τὸ βίθυνον τὸ γένος τοῦ χάνδρου. γονεθλίων δὲ εἴρηκεν αὐτὸ διὰ τὸ δεσπόζειν τὸ ὑγροῦ ἢ τῆς ὁσφῦος, ἢ γενέσεως αἴτιον εἶναι, καθότι τὸ ὕδωρ πάντων γενητικόν. Καὶ δὲ τότε. ὁ νοῦς· ἢ τότε δὲ πρὸς τὴν ναῦν ἐλθὼν τὸν μὲν τὰ πρὸς τὴν χρείαν σὺν θέσθαι τοῦ πλοῦ. τοὺς δὲ τί τίνος χρείαν ἔχουσι ἢ τίνος ἕνεκα ἦλθον ἀφροντίστησεν. τοιαῦτα δὲ πρὸς αὐτοὺς εἶπεν. Χρὴ ὦ μὲν ἐρέσθαι. τὸ μὲν ἐνίκον αὖ τὶ πλημμυρικοῦ αὐτοὺς τοὺς ἥρωας. δύνασθαι δὲ ἢ ἐνίκον εἶναι. ἵνα πορὶ τοῦ ἀμύκου λάζωμεν. ἔδοξε γὰρ αὐτῷ τὸν ἄμυκον ἐρωτῆσαι τοὺς ἥρωας. ὁ δὲ Φωκρίτος ἄνωθεν ἰσόρροπον. Θέσμιον. νόμιμον. ὁ δὲ λόγος, νόμος ἐστὶ τῆς πρὸς ξένους ἀνθρωπίνης εὐσεβείας. τῶν ξένων μὴ ἀποστερεῖσθαι πορὶν, ἢ ἐμοὶ πυκτεῦσαι. Τῷ καί μοι. διόμοι τὸν ἄριστον ὑμῶν κοκριμένως φήσατε συγμῆμοι διαγωνίσασθαι. Παρασχεδὸν ἀντὶ τοῦ ἐγγύς. τὸ δὲ διρῖνθῆναι μαχέσασθαι ἀπὸ τοῦ διρίνομαι. τὸ δὲ ἀπὸ τοῦ διρίομαι. Εἰ δὲν ἀποκλεόντες. ἀφρονίσουν τες. παρυδρίσαμενοι. ὁ δὲ ἡρωδιανὸς, ἀνηλεγέον τὸν διὰ τοῦ μ. ἐν τῷ γίτωσις καθόλου ἢ τὸ ἐπίρρημα ἀνηλεγέως. ὁ δὲ νοῦς. ἦλθε ἀφροντίστησαν τοὺς μόνους μὲν παρυδρίσαντες, πείσεσθε ἂν οἶμαι οὐχὶ τυχοῦσαν ἀνάγκην.

ΚΑΙ ΔΕ ΤΟΤΕ ΠΡΟΤΙ ΝΗΑ ΚΙΩΝ ΧΡΕΙΩ ΜΙΝ ΕΡΕΣΘΑΙ
ΝΑΥΤΙΛΙΗΣ· ΟΙ ΤΕΙΕΝ, ΥΠΕΡΒΑΣΙΗΣΙΝ ΑΤΙΣΣΕ.
ΤΟΙΟΝ ΔΕΝ ΠΑΝΤΕΣΣΙ ΠΑΡΑΣΧΕΔΟΝ ΕΚΦΑΤΟ ΜΥΘΟΝ.
ΚΕΚΛΥΤΑΛΙΠΛΑΓΚΤΟΙ ΤΑ ΠΕΡ ΕΑΜΕΝΑΙ ΥΜΜΙΝ ΕΟΙΚΕΝ
ΟΥΤΙΝΑ ΘΕΣΜΙΟΝ ΕΣΤΙΝ ΑΦΟΡΜΗΘΕΝΤΑ ΝΕΕΣΘΑΙ
ΑΝΔΡΩΝ ΟΘΝΕΙΩΝ, ΟΣ ΚΕ ΒΕΒΡΥΞΕΙ ΠΕΛΑΣΣΗΙ.
ΠΡΙΝ ΧΕΙΡΕΣΣΙΝ ΕΜΗΙΣΙΝ ΕΑΣ ΑΝΑ ΧΕΙΡΑΣ ΑΕΙΡΑΙ.
ΤΩΙ ΚΑΙ ΜΟΙ ΤΟΝ ΑΡΙΣΤΟΝ ΑΠΟΚΡΙΔΟΝ ΕΙΟΝ ΟΜΙΛΟΥ
ΠΥΓΜΑΧΙΗΙ ΣΤΗΣΑΣΘΕ. ΚΑΤΑΥΤΟΘΙ ΔΗΡΙΝΘΗΝΑΙ
ΕΙΔΑΝ ΑΠΗΛΕΓΕΟΝΤΕΣ ΕΜΑΣ ΠΑΤΕΟΙΤΕ ΘΕΜΙΣΤΑΣ,
Η ΚΕΝ ΤΙΣ ΣΤΥΓΕΡΩΣ ΚΡΑΤΕΡΗΙ ΕΠΙΕΤΕΤΑΝΑΓΚΗΙ.
ΗΡΑ ΜΕΓΑ ΦΡΟΝΕΩΝ. ΤΟΥΣ ΑΑΓΡΙΟΣ ΕΙΣΑΙΟΝΤΑΣ
ΕΙΛΕ ΧΟΛΟΣ. ΠΕΡΙ ΔΑΥ ΠΟΛΥΔΕΥΚΕΑ ΤΥΤΕΝ ΟΜΟΚΛΗ.

Ἀΐξας δ' ἐῶν ἑταίρων. δασύνεται τὸ ἐῶν. ὡς παρὰ τὸ ὦν. τὸ γὰρ προσιὼν μενον τὸν δασυνομένοις. ε. ἢ αὐτὸ δασύνεται οἷον ἕρση ἑέρση. ἕδμα ἑέδνα. Ἰσχεο. ἐπίσχου ὅς τις ἢ τε ὑπάρχῃς. πῇ ἄρχησόμεθα γὰρ οἷς λέγῃς νόμοις διὰ δὲ μὴ δὲ τὸ ὄνομα ἐπῳὶρ. σφόδρα αὐτὸν τὴν ἀξενίαν ὠνείδισεν. Τὸ δὲ ὅτι εὔχεται, ἐπὶ καταφρονήσει εἴρηται. Ἐλίξας. σωρίσας. ἢ στρέψας τὰ ὄμματα δι' ἢ λυδεύκην. Ἰλλόμενος. ἀντὶ τοῦ συνελούμενος. συστρωφόμενος. Ἐπὶ δ' ὄρνυται οἰόθεν οἶος. φασὶ τὰ λέοντα φωνήεντα, μόνα τῶν θηρίων τὰ φώσανδα. μόνος οὖν ὑπάρχων, μόνον ἐκεῖνον προσβλέπει τὰ φώσανδα. οἰόθεν. μόνον. ἢ ἀρίστελες δέ φησι τὸ ποιεῖν τὰ λέοντα. Εὐσθένειον. εὐστρωτόν. δυσπάλυτον. παρὰ τὸ σφίβω. ὅθεν ἢ σφιβὰς. καὶ σφιβεῖς οἱ κναφεῖς. Λώπην. χλανίδα. ὁ δὲ λόγος. ὁ δὲ τὴν μέλαιναν ἢ λευκὴν χλανίδα σὺν αὐταῖς ταῖς φερόναις ἀφέλκυσεν ἢ τὴν διφθέραν. Καλαύροπα δὲ, ποιμενικὴν ῥάβδον ἢ τοῦτο δὲ διὰ τὸ σκληρὸν ἢ ἄγριον τὸ ἀνδρός. Τὴν φορέεσκεν. ἣν τίνα ἐβάστασεν ἐκκοτίνου οὖσαν. τὸ δὲ ἐστὶν ἀγριελαίου. ὀρίστεφος δὲ, τὸ ἐν ὄρεσι τεθραμμένου κοτίνου.

ΑΪΨΑ ΔΕΩΝ ΕΤΑΡΩΝ ΠΡΟΜΟΣ ΪΣΤΑΤΟ ΦΩΝΗΣΕΝ ΤΕ.
ΙΣΧΕΟ ΝΥΝ ΜΗ ΔΑΜΜΙ ΚΑΚΗΝ ΟΤΙΣ ΕΥΧΕΑΙ ΕΙΝΑΙ
ΦΑΙΝΕ ΒΙΗΝ, ΘΕΣΜΟΙΣ ΓΑΡ ΥΠΕΙΞΟΜΕΝ ΩΣ ΑΓΟΡΕΥΕΙΣ.
ΑΥΤΟΣ ΕΚΩΝ ΗΔΗ ΤΟΙ ΥΠΟΣΧΟΜΑΙ ΑΝΤΙΑΣΘΑΙ.
Ω Σ ΦΑΤΑΡΗΛΕΓΕΩΣ. ΟΔΕΣΕΔΡΑΚΕΝ ΟΜΜΑΘΕΛΙΞΑΣ
ΩΣΤΕ ΛΕΩΝ ΥΠΑΚΟΝΤΙ ΤΕΤΥΜΜΕΝΟΣ, ΟΝ ΤΕΝ ΟΡΕΣΣΙΝ
ΑΝΕΡΕΣ ΑΜΦΙΓΕΝΟΝΤΑΙ. ΟΔΙΑΛΟΜΕΝΟΣ ΓΕΡ ΟΜΙΛΩι,
ΤΩΝΜΕΝ ΕΤΟΥΚΑΛΕΓΕΙ. ΕΡΙ ΔΟΣΣΕΤΑΙ ΟΙΟΘΕΝ ΟΙΟΣ
ΑΝΔΡΑ ΤΟΝΟΣ ΜΙΝ ΕΤΥΤΕ ΓΑΡΟΙΤΑΤΟΣ ΟΥΔΕ ΔΑΜΑΣΣΕ
ΕΝΘΑΥ ΤΥΝΔΑΡΙΔΗΣ ΜΕΝ ΕΥΣΤΙΡΤΟΝ ΘΕΤΟ ΦΑΡΟΣ
ΛΕΡΤΑΛΕΟΝ. ΤΟ ΡΑ ΟΙ ΤΙΣ ΕΩΝ ΞΥΝΗΙΟΝ ΕΙΝΑΙ
ΩΠΑΣΕ ΛΗΜΝΙΑΔΩΝ. ΟΔΕΡΕΜΝΗΝ ΔΙΠΤΥΧΑ ΛΩΠΗΝ
ΑΥΤΗΣΙΝ ΠΕΡΟΝΗΣΙ. ΚΑΛΑΥΡΟΡΑ ΤΕ ΤΡΗΧΕΙΑΝ
ΚΑΒΒΑΛΕ. ΤΗΝ ΦΟΡΕΕΣΚΕΝ ΟΡΙΤΡΕΦΕΟΣ ΚΟΤΙΝΟΙΟ.
ΑΥΤΙΚΑ ΔΕΓΓΥΘΙ ΧΩΡΟΝ ΕΛΟΤΑ ΤΕΚΤΗΝΑΝΤΕΣ,
ΙΖΟΝ ΕΟΥΣ ΔΙΧΑ ΠΑΝΤΑΣ ΕΝΙ ΥΑΜΑΘΟΙΣΙΝ ΕΤΑΙΡΟΥΣ.

Ολοὸιο Τυφωέος. διὰ τὸ τερατῶδες ἢ ἐκφάτελον τὸ σώματος τὸ φησίν· ἐνομίζετο φησὶν ἢ Τυφῶνος ἢ γῆς υἱὸς. ἀντὶ τοῦ μέγας. ἔστι δὲ ἀπὸ ὀρθῆς τῆς τυφωνός. Χωομένη διί. ἐστὶ λέγεται ἡ γῆ κατὰ ὀργὴν ὅτε τοὺς πάντας καθαρπάζωσεν ὁ ζεὺς γεννῆσαι τοὺς γίγαντας. Εσπερίην διὰ νύκτα. ἀντὶ τοῦ κατὰ νύκτα. Υστέρι περὶ τὸ ἕσπερον. ὄρος. ἕσπερος. ὃς καλλίστος ἐν οὐρανῷ. ἀμαρυγαὶ δὲ αἱ ἀκτῖνες αἱ λαμπηδόνες. Επὶ χνοάοντας ἰούλους τοὺς ἰούλους ὡς χνοῦν ἀναφυόντας ἔχων. Ταῖς ἐξανθήσαις τοῦ γενείου. λέγεται δὲ καὶ γλήριον ἕλκος ἡρωϊκὸν λύπουν· καὶ εἶδος ὠιδῆς ὡς φησὶν ἐρατοσθένης. Ἀναπέλλει τὸ φύει ἐνταῦθα, ἐνεργητικῶς σημαίνει. Γῆλε δὲ χεῖρας εἶπεν προσεπάγετο διὰ σφαρᾶς τὰ χέρων ἑαυτῷ ἡδυνόμενος· ἢ ὡς πρὶν εὐκίνητοί ἦσι· μὴ δὲ ἀπὸ τῆς ἁρπαγῆς καὶ πάντα δυσκίνητως ἔχοιεν. Οὐμὸν αὐτάμυκος. ὑμὴν ὁ ἄμυκος διὰ τοῦ ει πεῖρασεν ἑαυτῷ καὶ διὰ τοῦτο δὲ δηλοῖ τὸ ὑπερφανον αὐτῷ. Καὶ οἱ ὀρέχθη. ἐν ὀρέξῃ ἦν. νῦν δὲ ἀντὶ τοῦ ἐφώρμα καὶ ἐσπευδε. σημαίνει δὲ καὶ ἐξῆς καὶ τὸ ἔγενε. ὀρέχθων. ἀμφὶ σὶ δήρῳ. Λυκώρευς. οὗτος ὑπὸ τοῦ ποιητοῦ πεποίηται. ὃς ἐξ ἱστορίας παρείληπται. Ιμάντας. τοὺς καλυμένους μυρμήκας. ἀζαλέος δὲ ἀπὸ τοῦ ξηρούς. ὄζων τινὲς ὃς ἀπὸ ἄζανος βασιλέως. ἀπὸ δὲ διὰ τὸ ῥαχωΐαν εἶναι.

ὐδέμας, οὐδὲ φυὴν ἐναλίγκιοι εἰσοράασθαι.
ἀλλὸ μὲν ἢ ὁλοοῖο τυφοέος, ἠὲ καὶ αὐτῆς
γαίης εἶναι ἔικτο φέλωρ τέκος, οἷα πάροιθε
χωομένη διὶ τίκτεν ὑπ' οὐρανίῳ ἀτάλαντος
ἀστέρι τυνδαρίδης. οὖφερ κάλλιστα ἔασιν
ἑσπερίην διὰ νύκτα φαεινομένου ἀμαρυγαί.
τοῖος ἦεν διὸς υἱὸς ἔτι χνοάοντας ἰούλους
ἀντέλλων, ἔτι φαιδρὸς ἐν ὄμμασιν. ἀλλά οἱ ἀλκὴ
καὶ μένος ἠύτε θηρὸς ἀέξετο. βῆλε δὲ χεῖρας
πειράζων. εἰῶς πρὶν εὐτρόχαλοι φορέονται.
μὴ ἀάμυδις καμάτῳ τε καὶ εἰρεσίῃ βαρύθοιεν.
οὐ μὰν αὐτάμυκος πειρήσατο. σίγα ἀάπωθεν
ἑστηὼς εἰς αὐτὸν ἑοὼμματα, καί οἱ ὀρέχθει
θυμὸς ἐελδομένῳ, στιθέων ἐξ αἷμα κεδάσσαι.
Τοῖσι δὲ μεσσηγὺς θεράπων ἀμύκοιο λυκωρεύς.
θῆκε πάροιθε ποδῶν δοιοὺς ἑκάτερθεν ἱμάντας.

ἀζανίαν φασὶ κληθῆναι τὴν Ἀρκαδίαν. Ἀχεῖα γάρ ἐστι ἡ ξηρά. Περὶ δοίγησαν· σωριαστῶς καὶ ὡσκληκότες ἦσαν· ὅθεν καὶ σκέλος τὸ ἄσαρκον μέρος τοῦ σώματός. Ὑπερφιάλοισιν· ὑπερηφάνοις· ἡ δὲ μεταφορὰ, ἀπὸ τῆς φιάλης. Τὸ γὰρ πλῆθος αὐτῆς ὑπερφιάλλον. ἀντὶ τοῦ ὑπερβεβρεγμένον. φιάλη δὲ εἶδος λεκάνης ὡλόσαρκος ἀπείρου· Γαλαξαίτερον· χωρὶς κλήρου· ἢ διὰ τοῦτο δὲ παλαιὸν ὑσωρήφαμον δείκνυσι· τὸ δὲ ἵνα μή μοι ἀτέμβηται μετόπισθεν· ἀντὶ τοῦ ἐμβῇ μετόπισθεν, ὥσπερ ἤδικησαυτῷ τὸν ἀδικοῦντα τὴν νίκην· ἢ τοῦτο βαρβαρον. ἡ γὰρ κλῆρος τὸν σαφῆ λύσιν, πίσασθαι ἢ ἐκάσῳ ἴσα δίδοναι, ὥστε ἂν ὑστερον ἔμηνεν αὐτῷ ἀντιμάχεσθαι· μᾶλλον γὰρ νῦν ἐφασίασεν ἂν μὴ κληρωθείς· Ἀτέμβηται· ἵνα μή μοι μέμψῃ ὑστερον ὡς χείρονας εἰληφὰς· Τὸ γὰρ ἀτέμβειν οἱ νεώτεροι, ἐπὶ τοῦ στερίσκεσθαι ἤκουσαν· ἀπ' ἐπὶ τοῦ μέμφεσθαι· Ἀπροφάτως· ἀδιαφάκτως· ἀδιακρίτως· μηδεμὶ πρὸς τὸν ἀναίρεσιν προφασισάμενος· Τὸ ἤδιον ἀντὶ τοῦ πληθυντικοῦ κεῖται τὸ ἤδωσαν· ὡς ἡ τοῦ τῆς δὲ ἦρεις κεφαλαί· Οἱ δ' ἐπεὶ οὖν ἱμᾶσι· διασταδὸν μὲν φησιν, ἀντὶ τοῦ ἐν τῇ παρὰ μήλων διαστάσῃ παρεσκευάσαντο. Ῥέζος δὲ ἅπαν μέλος· ἐρ' αὐθα δὲ τὰ πρόσωπα·

ὦμους. Ἀζαλέους. περὶ δοίγεσαν ἐσκληῶτες.
Αὐτὰρ ὁ τὸν ἐπέεσσιν ὑπερφιάλοισι μετηύδα.
τῶν εἴ τι ὄν κε θέλησθα πάλου ἄτερ ἐγγυαλίξω
αὐτὸς ἑκών, ἵνα μή μοι ἀτέμβηαι μετόπισθεν.
ἀλλὰ βάλευ περὶ χειρὶ. δαεὶς δέκεν ἄλλῳ ἐνίσποις
ὅσσον ἐγὼ ῥινούς τε βοῶν περὶ τείμι ταμέσθαι
ἀζαλέας, ἀνδρῶν τε παρηίδας αἵματι φύρσαι.
Ὡς ἔφατ. αὐτὰρ ὅ γ' οὔτι παραβλήδην ἐρίδηνεν.
ἦκα δὲ μειδήσας, ὃ οἱ ὀι παρὰ ποσσὶν ἔκειντο,
τοὺς ἕλεν ἀπροφάτως. τοῦ δ' ἀντίος ἦλυθε κάστωρ.
ἠδὲ βιαντιάδης ταλαὸς μέγας. ὦκα δὲ μάντας
ἀμφέδεον μάλα πολλὰ. παρηγορέοντες ἐς ἀλκήν.
τῶι δ' ἄρ' ἄρητός τε καὶ ὄρνυτος. οὐδέτι ἤιδειν
νήπιοι ὕστατα κεῖνα κακὴι δήσαντες ἐν αἴσηι.
Οἱ δ' ἐπεὶ οὖν ἱμᾶσι διαστάδον ἠρτύναντο,
αὐτίκ' ἀναστάντες ῥεθέων προγάροιθε βαρείας
χεῖρας ἐπ' ἀλλήλοισι μένος φέρον ἀντιόωντες.

Ἄτω κῦμα θαλάσσης· καθάπερ φησὶ μεταωρίζομενον ὑπὸ πνεύματος· τῇ δὲ ἐμπνοίᾳ τοῦ κυβερνήτου παρακλίνας ἡ ναῦς διαφεύγει, οὕτω καὶ ὁ ἄμυκος ἐπέκειτο μὲν ἐκφοβῶν αὐτόν. Διεκκλινόμενος δὲ ἐκεῖνος ἀβλαβὴς ἦν. Ἀλύσκει ἐκφεύγει. Διὰ δὲ τῆς ταχυτῆτα καὶ τὴν σφοδρὰν αὐτοῦ ὁρμὴν, κῦμα τὴν ἐκβολὴν τοῦ ἄμυκος· κυβερνήτη δὲ τὴν τοῦ πλωτεύοντος.

Φοβέων· παράσων τῇ ἀθρόᾳ κατ' αὐτοῦ ὁρμῇ ἐμβραδύνοντα συνεχώρει αὐτῷ· Αἴσων· λείπει ἡ ὑσὸ· ἵνα ἢ ὑπαίσων καὶ ὑπεφεύγων τὸν ἄμυκον τῇ ἑαυτοῦ τέχνῃ ἀβλαβὴς καὶ ἀβλαβὴς διέμενεν· Ἀσκινέα δ' αἶνα· συνιζάνων φησὶν ὁ πλωτεύοντος ὅπλα ἄσκαλτος καὶ ἀβλαβὴς ἦν· εὐχειρίστως ἦν, συνέμιξεν αὐτῷ τὰς χεῖρας ὑφάς· Ἡ κάρδος· ὁ πλωτεύοντος φησὶν ἐτήρει τὸν ἄμυκον ὅπλα ἄβλαβὴς τυγχάνει καὶ ἀκαταπόνητος ἐστιν ἢ οὐ συνιζάνων ἐν ᾧ ὑστερεῖχεν αὐτὸν καὶ ἐν ᾧ καταπονέστερος ἦν· ὑφὰς συνέμιξεν αὐτῷ τὰς χεῖρας· θαρσος δὲ θράσος διαφέρει· θαρσος μὲν τὸ εὐλογον· θράσος δὲ τὸ μετὰ ἀταμότητος· οὕτω καὶ Ἀριστοτέλης ὁ φιλόσοφος· Ὡς δ' ὅτε νηΐα· οὕτως ἀριστεύσαντα ἀνήλιος ὥστε νικᾶν συμβαίνοντα ἐναντία συναρμόζειν ἀνήλιος· τὰ ἀντικείμενα τῷ σφησὶν ἡς γὰρ πλάσιαι σανίδων τιθέασι τοὺς σφῆνας πρὸς ἀσφάλειαν· ὑληωροὶ δὲ ὑλοτόμοι τὰς ναῦς ἐργαζόμενοι· ὥσπερ δὲ ναυπηγήσιμα ξύλα συναρμόζοντες ξυλωροὶ τοῖς σύνεχῶς ταῖς σφύραις τύπτουσιν ἐλαύνουσι δὲ ἄγος ἐξ ἄγω φόφος· οὕτως ὁ ἄμυκος ἢ ὁ πολυδεύκης ἀνήλιος· τυπτομένας σιαλόνας· Θοῶς· ὀξέως· Ἀκαὶ· ἐξηχεῖται ἢ ἐξακούεται·

Ἐνθάδε βεβρύκων μὲν ἄναξ, ἄτε κῦμα θαλάσσης
τρηχὺ θοὴν ἐπὶ νῆα κορύσσεται· ἠὲ ὑποτυτθὸν
ἰδρείῃ γυκινοῖο κυβερνητῆρος ἀλύσκει
ἐμένου φορέεσθαι ἔσω τοίχοιο κλυδωνος,
Ὡς ὅγε τὺν δαρίδην φοβέων ἔσπετ'· οὐ δέ μιν εἴα
δηθύνειν· ὄδαρ αἰὲν ἀνούτατος ἦν διὰ μῆτιν
αἴσσων ἀλέεινεν· ἀρηνέα δαῖτα νοήσας
πυγμαχίην· ἢ κάρτος ἀάατον ἢ τε χερειῶν
τῇ ῥ' ἄμοτον καὶ χερσὶν ἐναντία χεῖρας ἔμιξεν.
Ὡς δ' ὅτε νηΐα δοῦρα θοοῖς ἀντίξοα γόμφοις
ἄνερες ὑληουργοὶ ἐπιβλήδην ἐλάοντες
θείνωσιν σφύρῃσιν ἐπάλλων· ἄλλος ἄηται

Επισαδόν· ἀντὶ τοῦ ἐπισατικῶς ἢ ἀμοιβαικινήτως· Ἄδην· συνεχῶς· ἢ ἀκορέστως· Φορβάδος ἀμφὶ βοός· ὑστέρονομαδος ἢ εὐφαφοῦς βοός· ἵνα τὸ τῆς καταινομῆς ὄνομα πλέον ἢ μεῖζον ᾖ τῇ βοΐ δοίη τὸ σῶμα ἢ τὸ κάλλος· ἀντὶ τοῦ ἄρος ἐν τῷ πυρὶ ζώων φησὶ τὸ ἀλκιμώτατον ἐμβῆναι ἑλέλιξαν ταῦρον μίγνυσθαι πάσαις τῶν βοσίν.

ΔΟΥΠΟΣ ἄδην, ὡς τοῖσι παρηΐα τάμ᾽ ὀτέρωθεν
καὶ γένυες κτύπεον. βρυχὴ δ᾽ ὑπετέλλετο δόντων
ἄσχετος, οὐδ᾽ ἔλιξαν ἐπιστάδον οὐτάζοντες
ἔστε μὲν οὖλοὸν ἆσθμα καὶ ἀμφοτέρους ἐδάμασσε.
στάντε δὲ βαιὸν ἄπωθεν, ἀπωμόρξαντο μετώπω
ἰαρὸν ἅλις κατὰ θρὸν ἀϋτμένα φυσιόωντε.
ἂψ δ᾽ αὖτις συνόρουσαν ἐναντίοι ἠὲ ταύρω
φόρβαδος ἀμφὶ βοὸς κεκοτήτε δηριάασθον.
ἔνθα δ᾽ ἔρειτ᾽ ἄμυκος ἐπ᾽ ἀκροτάτοισιν ἀρούραις
βουτύπος· οἷα πόδεσσι τανύσσατο. κὰδ δὲ βαρεῖαν
χεῖρ᾽ ἐπὶ οἱ πελέμιξεν. ὃ δ᾽ αἰχθέντος ὑπέστη
κρᾶτα παρακλίνας. ὦμῳ δ᾽ ἀνεδέξατο ῥῆχυν
τυτθόν. ὃ δ᾽ ἀγχαύτοιο παρὲκ γόνυ γουνὸς ἀμείβων
κοῦτε μεταίγδην ὑπὲρ οὐατος. ὀστέα δ᾽ εἴσω
ῥῆξεν. ὃ δ᾽ ἀμοδύνῃ γνὺξ ἤριπεν. οἱ δ᾽ ἰάχησαν
ἥρωες μινύαι. τοῦ δ᾽ ἀθρόως ἔκχυτο θυμός.
Οὐδ᾽ ἄρα βέβρυκες ἄνδρες ἀφείδησαν βασιλῆος.

μὴ ἐπιβέπῃ δὲ ἑτέρῳ. ἐὰν δέ τις σφετοιῶς τῇ ἰδίᾳ δυνάμει ἀνθίσταται αὐτῷ καταγωνισάμενος τοῦ λοιποῦ πλησιάζῃ ἐκεῖνος. Ἀργῷ ἰσοβουτύφης ὄια. ἐπαρξεὶς ἐπ᾽ ἄκρων τῶν ὀδῶν, φησί, σαφεῖς ἢ ἐκλοίνας ἑαυτὸν μὲν ὡς βουτύτος τὴν χεῖρα ἑαυτοῦ καὶ ἐφέρωμ. ἐπιόντος δὲ αὐτοῦ ὁ σωλυδεύκης ὑστέρη. ἢ παρακλίνας τὴν κεφαλὴν τῷ ὤμῳ αὐτοῦ ἐδέξατο τὴν ῥῆχιν. βρυτύπος δέ ἐστιν ὁ τοὺς θυμένους βοῦς τῷ σελέκει τύπτων κατὰ τὸν αὐχένος. οὗτος δὲ ἐπ᾽ ἄκροις τοῖς ὄνυξιν ἵστασθαι μέλλων κρούει. Οὐδ᾽ ἀγχαύτοιο· ἐπεὶ οὖς δὲ αὐτὸν προβαίνων ἢ μεταφέρων τὰ σκέλη ἔτυπτεν αὐτὸν πρὸς τὸ οὖς. Οὐδ᾽ ἀμοδύνῃ· ὁ δὲ ἄμυκος ὑπὸ τῆς ἀλγηδόνος ἐπὶ γόνυ καταπεσὼν ἐς τὴν ἀπώλεσε. Μεταίγδην· ὁρμητικῶς· Οὐδ᾽ ἄρα βέβρυκες· ἀπολλώνιος μὲν ἐμφαίνει ὡς ἀνηρκμένον τὸν ἄμυκον·

Ἐπίχαρμος δὲ ἢ πώσαν ἄρος φασὶν ὅτι ἔλκων αὐτὸ ὁ ἡλυδεύκης. Δικαίαρχος δὲ ἐν πρώτῳ περὶ κυζίκου καταπυκάθηναι φησὶν αὐτὸ ὑπὸ ἡλυδεύκους. ἂν ἠμέλησαν δέ φησιν ἃ δὲ καὶ ἐφρόνησαν τὰ ἀμύκου πεπλωκότος. διὰ δὲ τὸ βάρβαρον αὐτὸν ἢ πόλεμον ἤγειραν. ἀζηχέας δὲ τὰς ἐρήμους τὰς ἠχούσας ξηρὸν ἦχον. σιγύννους δὲ καλοῦσιν οἱ κύπριοι τὰ ἀκόντια. ἄλλοι δὲ τὰ ὁλοσίδηρα ἀκόντια. Αὐτὸς δ' ἰτυμονῆα. ὁ δὲ πολυδεύκης λαξεύσας ἔπλευσεν. λέγεται δὲ λαξεύσας ὑπὸ τοὺς δακτύλους τοῦ ποδὸς φόβος. ἢ οὕτω κυρίως τὸ ὑπὸ κάτω τοῦ ἡλίου δακτύλων λαξεύειν καλῶσι. οὕτως ἀπὸ δελφῶν ἢ παρὰ τῷ ἡρακλεῖ ἀπὸ δελφωνίου λαξεύσας ἢ δι' ἡμίσεως. Τοῦ δ' ἀσωμίου. ἐραμυγὴ γέγονε τῆς πλώσεως ἐλαφρῶς φησὶν τὸ δ' ἀσωμίου τὰ. οὕτω γὰρ καταμήλως ἂν ἀπέδωκε πρὸς τὰ ἀνώτερα φησὶν ἰτυμονῆα ἢ μίμαντα. πρὸς μὲν τὸν πρῶτον ἀπαθῆ ἀπέδωκεν ἐσφενδικῶν. τὸν μὲν ὑπὸ σφηνοῖο. πρὸς δὲ τὸν δεύτερον οὐκ ἐφύλαξεν τὸ καταμήλον. συχωρεῖται δ' ὅμως διὰ τὸ συγγενὲς τοῦ πλατίων. τοῦ μίμαντος τῇ δεξιᾷ ὁρμήσαντος ἐλύγης τοῦ ἡλυδεύκους, ὡς τὸ εὐώνυμον ἀπέδρυψε βλέφαρον τοῦ μίμαντος. ἀποκόψας αὐτοῦ τὸ ὀφθαλμόν. ὃ τὸ γὰρ μοῦται διὰ τὸ ἐπιφερόμενον τὸ γυμνὴ δ' ὑπωλένιπε τὸ πωπή. ἢ τὸ ὀφθαλμοῦ χώρα δηλονότι. Ὠρείδης δ' ἀμύκοιο. διὰ τῆς ει διφθόγγου ἢ παραλήγουσα. οὕτως ἡρωδιανὸς ἐν τῷ περὶ τῆς καθόλου. Οσον δ' ἐστὶ δέρματι. μέχρις ὅσον ἀμφὶ τὸ ὀλίγον. δι' αὐτῆς τῆς ἐστὶ φανείας ἦλθεν ὁ σίδηρος ὑπ' αὐτὸν τὸν κατὰ τὴν ζώνην τόπον. ὡς τε

ἀλλ' ἄμυδις κορύνας ἀζηχέας. ἠδὲ σιγύννους
ἰθὺς ἀνασχόμενοι πολυδεύκεος ἀντιάασκον.
τοῦ δὲ πάρος κολεῶν ἐυήκεα φάσγανα τανὺ
ἕστασαν ἀρυσσάμενοι. πρῶτος γε μὲν ἄνερα κάστωρ
ἤλασε περσσύμενος κεφαλῆς ὑπερ. ἠδὲ κάτερθεν
ἔνθα καὶ ἔνθ' ὁμοίσιν ἐπαμφοτέροισι κέασθαι.
αὐτὸς δ' ἰτυμονῆα. πελώριον. ἠδὲ μίμαντα.
τὸν μὲν ὑπὸ στέρνοιο θοῷ ποδὶ λὰξ ἐπορούσας
γλῆξε. καὶ ἐν κονίῃσι βάλεν. τοῦ δ' ἆσσον ἰόντος
δεξιτερῆ, σκαιῆς ὑπὲρ ὀφρύος ἤλασε χειρὶ.
ἀρύτυε δ' οἱ βλέφαρον. γυμνὴ δ' ὑπελείπετο πωπή.

τ' ἐντοσθιδίων μὴ ψαῦσαι· ἀλλ' ἐστὶ τῷ δέρματι μόνον· Μωνυχίον ἔφη τ' ἴφθιον· ὡς ἐμμενετικὸν ἐν τῷ πρὸς ἐχθρὸν μάχῃ. Ἀζαλέῃ· τῇ ξηρᾷ· ἐπεὶ ἐστὶ ξυλίνη· ὀμικρὸς δὲ ἡ σιδηρᾶν οἶδεν ἀπὸ σιδηρείη κορυνή· τίνες δὲ ἀποδιδόασι σιδηρείῃ τῇ εὐτόνῳ· ὥσπερ ἡ σιδήρεος δ' ὁρμαλδὸς ὀρώρει· Ουπωκιρὶ κακῇ· οὐπω πεπρωμένον ἀποφανεῖν ὀλέκλυτος υἱὸς ἦν εὐρύτου ἀδελφὸς ἰφίτου. Δῃώσεσθαι δὲ φορμευσήσεσθαι· ὁδὲ ἄκαιος ἀρκὰς ὁ γέμος ἐστί· φησὶ δὲ ἀπελεκᾶν ἡ ἅρκτος ὁρᾶν· ὁδὲ θρασὺς ἐνταῦθα ἐπὶ τ' ἀνδρίου· ἀπὸ δὲ ἐπὶ τ' ὑπερβάλλοντος κεῖται· τὸ μέλαν ἐπὶ τ' δέρος· ἀναφέρων δὲ ὥσπερ ἡ τὸ κελαινόν· ἀπὸ δὲ ἐπὶ τ' σέλεκυν· ὁ γὰρ καταμήλως τὸ ἕτερον ἐπιζήσεσθαι τῷ ἀρσενικῷ· ἢ ἤτοι ἐκ παραμήλου λητέον τὸ μέλαν ἢ τὸ κελαινόν· ἢ τὸ μὲν μέλαν ἐπὶ τὸ χρῶμα ἀναφέρειν δὲ· τὸ δὲ κελαινὸν ἐπὶ τὸ ἐκπληκτικόν· Τέταγών· αἰτίου ἐκτείνας· ἀκοντίσας· καὶ τὸ πρὸς χόμενος· πρόβαλόμενος ἀντὶ σασίλεως· Ομοῦ δὲ οἱ ἐσεύοντο· τὸ ὁμοῦ ἢ ἐπὶ τ' ἁρμοίσματος πεῖσαι ἢ ἐπὶ τοῦ ἑνὸς ὡς ἀθηναῖοι φῶσαι χρῆσθαι· μένανδρος· ὁμοῦ δὲ τῷ τίκτειν παρεγένετο κόρη· ἀπὸ τ' ἑνὸς Ως δ' ὅτε μὴ σαθμοῖσιν ὥσπερ δὲ ἀφυλάκτῳ ποιμένι ἐπελθόντ' λύκοι ἀγροῦσι πῶιον πρῶτον ἁρπάξωσιν· οὕτω ἢ οἱ ἀριστεῖς τοὺς βερβυκας ἐφέψαντο·

ὁμοίαν δὲ ταύτην καὶ παρόμηρον παραβολήν· ὡς δὲ λύκοι ἄρνασιν ἐπέχραον ἢ ἐριφοισί σίνται· ἢ λιὸς δὲ, ἤτοι ὑπότεφροι ἢ ἐρυθροί· ἵμιον γὰρ τὸ ζῷον παράβηναίοις. ὁ γὰρ ἀσκίρας λύκον, ἀξίρᾳ αὐλῷ τὰ πρὸς τὴν ταφήν· καὶ ἴσως ἐπεὶ ἡ λητὼ ἔγκυος οὖσα διὰ δώδεκα ἡμερῶν εἰς δῆλον ἦλθε μὴ ταβαλοῦσα εἰς λύκον. διὸ, περ κατά τινα ὡρισμένον χρόνον τοῦ ἐνιαυτοῦ τίκτει πᾶσα λύκαινα ἐν δώδεκα ἡμέραις· ὡς φιλοσέφανος φησὶν ἐν τοῖς ὑπομνήμασιν. λαβρηεύρεῖνων· τοῦτο φησὶν ὅτι διὰ τὸ ψύχος καταδύνουσιν εἰς τὰς ἐπαύλεις οἵ τε ποιμένες καὶ οἱ κύνες. εἶτα οὕτως ἀφύλακτα γίνονται τὰ πρόβατα· εὐρρίνων δὲ ἤτοι εὐθρεμάτων· ἢ κυρίως διὰ τοῦ αἷς ῥισὶν ἰχνεύειν τὰ θηρία· διὸ καὶ παραινοῦσιν οἱ κυνηγοὶ πρὸ ἡμέρας ἐξαίρειν τοὺς κύνας ἐπὶ θήραν· ἵνα πρὶν ἥλιον ἐπὶ θήραν εὐκαίρως ἰχνηλατῶσι ταῖς ῥισί· μαίονται· ἐπιζητοῦσι. πολλὰ ἐπιπαμφαλόωντες· πολλὰ ἐπιβλέποντες καὶ μετ' ἐνθουσιασμοῦ· παμφαλᾶν γὰρ τὸ μετὰ ποιήσεως καὶ ἐνθουσιασμοῦ ἐπιβλέπειν· κέχρηται δὲ τῇ λέξει καὶ ἵππων ἐξ καὶ ἀνακρεών· λέγει δὲ καὶ ἐρυκίους· πάρεστε παμφαλόωντες δι νήσαντο πόδωσι· παραίτητέον δὲ ἁρμαῖον ἀμφανόωντες γράφουσι καὶ ἐξαίρουμενον κἀκεῖνος οὔτε γὰρ κέχρηται τῇ λέξει οὕτως οὔτε ἐστὶν ἁπαξαπλῶς ἡ γραφὴ τοῦ ποιητοῦ· περὶ σφίσιν· ἐδηλοῦτο δὲ περὶ ἀμήλοις πίπτουσα· γὰρ περὶ ἑαυτὰ τὸ δὲ ἀμάρτημα τοῦ μυδρομικρον· ὡς δὲ μελισσάων· ὅτι τὸ καπνὸν φεύγουσιν αἱ μέλισσαι διὰ τὸ γενόπωρον εἶναι αὐτὸ τὸ ὀσφρησιν· ὅπερ ἡ ἐστὶ τὸ ὀφεως συμβαίνει θυμιωμένου τοῦ ἐλαφείου κέρως ὡς φησι νίκανδρος· ὁ μὴ

ΩΣ ΔΟΤΕ ΤΕΝΙ ΣΤΑΘΜΟΙΣΙΝ ΑΠΕΙΡΟΝΑ ΜΗΛΕΦΟΒΗΣΑΝ
ΗΜΑΤΙ ΧΕΙΜΕΡΙΩι ΠΟΛΙΟΙ ΛΥΚΟΙ ΟΡΜΗΘΕΝΤΕΣ
ΛΑΘΡΗ ΕΥΡΡΙΝΩΝ ΤΕ ΚΥΝΩΝ ΑΥΤΩΝ ΤΕ ΝΟΜΗΩΝ.
ΜΑΙΟΝΤΑΙ ΔΟΤΙ ΠΡΩΤΟΝ ΕΠΑΪΞΑΝΤΕΣ ΕΛΩΣΙ
ΠΟΛΛΕΡΙΓΑΜΦΑΛΟΩΝΤΕΣ ΟΜΟΥ. ΤΑΔΕΠΑΝΤΟΘΕΝ ΑΥ-
ΣΤΕΙΝΟΝΤΑΙΠΙΠΤΟΝΤΑΠΕΡΙ ΣΦΙΣΙΝ, ΩΣΑΡΑ ΤΟΙΓΕ ΤΩΣ
ΛΕΥΓΑΛΕΩΣ ΒΕΒΡΥΚΑΣ ΥΠΕΡΦΙΑΛΟΥΣ ΕΦΟΒΗΣΑΝ.
ΩΣ ΔΕ ΜΕΛΙΣΣΑΩΝ ΣΜΗΝΟΣ ΜΕΓΑ ΜΗΛΟΒΟΤΗΡΕΣ
ΗΕ ΜΕΛΙΣΣΟΚΟΜΟΙ ΠΕΤΡΗι ΕΝΙ ΚΑΠΝΙΟΩΣΙΝ
ΑΙ ΔΗ ΤΟΙ ΤΕΙΩΣ ΜΕΝ ΑΟΛΛΕΕΣ ΩΙ ΕΝΙ ΣΙΜΒΛΩι

νος δέ ἐστι τὸ τῶν μελισσῶν πλῆθος. Βομβηδὸν· ἀπὸ τοῦ μετὰ ἤχου ἡ βόμβος βόμβος δέ ἐστιν, ὁ τῶν μελισσῶν ἦχος. ἔνιοι δὲ τῆς βοὸς τὴν μελίττης λεγομένης. Λιγυόεντι· τῷ ἀηδόνι· ὁ δὲ λόγος ἐστὶ πλέον δὲ τῷ λιγυρῷδι ἢ ἀοιδῷ καπνῷ καπνίζόμενοι ἤ χωροῦσι τῶν σιμβλων· σίμβλος δέ ἐστιν, ἐν ᾧ τὰ κηρία συνάγεται ἀπίον. ἡ κυψέλη.

ΒΟΜΒΗΔΟΝ ΚΛΟΝΕΟΝΤΑΙ. ἘΠΙΠΡΟ ΔΕ ΛΙΓΝΥΟΕΝΤΙ
ΚΑΠΝΩΙ ΤΥΦΟΜΕΝΑΙ ΠΕΤΡΗΣ ἘΚΑΣ ΑΪΣΣΟΥΣΙΝ,
Ὡς ΟἹΓΟΥΚΕΤΙ ΔΗΝ ΜΕΝΟΝ ἜΜΠΕΔΟΝ. ΑΛΛΑ ΚΕ ΔΑΣΘΕΝ
ΕἼΣΩ ΒΕΒΡΥΚΙΗΣ ΑΜΥΚΟΥ ΜΟΡΟΝ ΑΓΓΕΛΕΟΝΤΕΣ.
ΝΗΠΙΟΙ. ΟΥ ΔΕΝΟΗΣΑΝ, Ὃ ΔΗ ΣΦΙΣΙΝ ἘΓΓΥΘΕΝ ἌΛΛΟ
ΠΗΜΑΪΔΗΛΟΝ ἮΕΝ. ΡΕΘΟΝΤΟ ΓΑΡ ΗΜΕΝ ΑΛΩΑΙ
ΗΔΟΪΑΙ ΤΗΜΟΣ ΔΗΪΩ ὙΠΟ ΔΟΥΡΙ ΛΥΚΟΙΟ
ΚΑΙ ΜΑΡΙΑΝΔΥΝΩΝ ΑΝΔΡΩΝ, ΑΡΕΟΝΤΟΣ ἌΝΑΚΤΟΣ.
ἈΙΕΙ ΓΑΡ ΜΑΡΝΑΝΤΟ ΣΙΔΗΡΟΦΟΡΟΥ ΠΕΡΙ ΓΑΙΗΣ.
ΟἹΔΗΘΗ ΣΤΑΘΜΟΥΣ ΤΕ ΚΑΙ ἈΥΛΙΑ ΔΗΪΑΣΚΟΝ.
ἮΔΗ ΔΑΣΠΕΤΑ ΜΗΛΑ ΠΕΡΙΤΡΟΠΑΔΗΝ ἘΤΑΜΟΝΤΟ
ἩΡΩΕΣ. ΚΑΙ ΔΗ ΤΙΣ ἜΠΟΣ ΜΕΤΑ ΤΟΙΣΙΝ ἜΕΙΠΕΝ.
ΦΡΑΖΕΣΘΟΤ ΤΙ ΚΕΝ ἩΙΣΙΝ ΑΝΑΛΚΕΙΗΣΙΝ ἜΡΕΞΑΝ
ΕἼ ΠΩΣ ἩΡΑΚΛΗΑ ΘΕΟΣ ΚΑΙ ΔΕΥΡΟ ΚΟΜΙΣΣΕΝ.

Κατωμῶ τυφόμεναι· ἀντὶ τοῦ καπνιζόμενοι. σημαίνει δὲ καπνίζειν κόπρον ζαμ· δριμὺς γὰρ μάλιστα ὁ τούτου καπνός. Ἡμεμάλωαί· αἱ ἀμφωλόφυτοι χῶραι· οἷαι δὲ αἱ κῶμαι. διὰ τὸ ἐν αὐλαῖς τὰ πρόβατα ἢ τὰ ἄλλα βοσκὰ ἱέμεσθαι. Καὶ μαριανδυνῶν φησὶν ἀπὸ τοῦ ἐκ μὲν κλεοπάτρας παρθένιος ἢ κράμβις ἐκ δὲ ἰδυίας τῆς δαρδάνου ἡ σκυθικῆς τινος παλλακίδος, θύννος ἢ μαριανδυνός· ἐξ ὧν τὰ ἔθνη κέκληνται. οἱδὲ φασι κεκλῆσθαι αὐτοὺς μαριανδυνους, ἀπὸ μαριανδύνου τινὸς κτίσματος. Ἀπεόντος ἀντὶ τοῦ ἀλλοεθνικότος. ὡς παρὰ τὸ πορίσαντος τὸ ζῶον. οἱ δὲ μαριανδυνοὶ ἔθνος ὁμόρου αὐτοῖς Σιδηροφόρου περὶ γαίης τῆς τοῦ χαλύβων. Οἱ δὲ ἤδη οἱ δὲ ἀρτίως αὐτοῖς τοῦ βεβρύκων πεφυλαγμένοι τὰς παρὰ θάλασσαν ἐπάυλεις ἐπόρθουν. ἤδη δὲ ἢ τὰ τρέμματα ἄλλα τε ἐριελικτικὰ ἀπώλλυντο. Περὶ ὁπλάων· περὶ ῥωμῶν· ἐπὶ τῶν ναυτῶν· λάμπουσι· σημαίνει δὲ ἢ τὸ νικᾶν. Διακριθήμεναι· χωρισθῆναι.

φράζεσθ᾽ ὅτι κενήσιμ᾽ ὀνοῦς. καὶ τί ἂν ἐποίησαν οἱ ζεβρῦκδ᾽ ἢ ὁ Ἡρακλῆς μεθ᾽ ἡμῶν ἐληλῦθ᾽. δῖον πῶς ἔφῡγον ἢ ἐπήγησαν. οἶμαι γ᾽ ὅτι γ᾽ δὲ ἀγὼν ἁρπῆς συμμαχίας ἐγένετο. ἀμὰ προκαλούμεμον τ᾽ ἄμυκον τότε δὶς συνε τί θημόμοις ἡμῖν τῷ ῥοπάλῳ πλήξας ἀμήρικεν· Ναὶ μὴν ἀκήδεσον. ὀνοῦς ἐκεῖνον μέντοι

ἥτοι μὲν γὰρ ἐγὼ κείνου πάρεοντος ἐόλπᾱ,
οὐδᾶν πυγμαχίη κρινθήμεναι. ἀλλ᾽ ὅτε θεσμοὺς
ἤλυθεν ἐξερέων, αὐτοῖς ἄφαρ οἷς ἀγόρευεν
θεσμοῖσιν, ῥοπάλῳι μιν ἀγηνορίης λελαθέσθαι·
ναὶ μὲν ἀκήδεστον γαίη ἔνι τὸν γε λιπόντες
πόντον ἐπέρλωμεν. μάλα δ᾽ ἠμέων αὐτὸς ἕκαστος
εἴσεται. οὐλομένην ἄτην ἀράνευθεν ἐόντος·
Ὡς ἄρ ἔφη· τὰ δὲ πάντα διὸς βουλῇσι τέτυκτο
καὶ τότε μὲν μένον αὖθι διακνέφας. ἔλκε᾽ ἀνάρων
ὀυταμένων ἀκέοντο. καὶ ἀθανάτοισι θυηλὰς
ῥέξαντες. μέγα δόρπον ἐφώπλισαν, οὐδὲ τι νύγνος
εἶλε παρὰ κρητῆρι καὶ ἀιθομένοις ἱεροῖσιν·
ξανθὰ δ᾽ ἐρευτάμενοι ἀάσνῃ, καθύπερθε μετέπα

ἕλκεα ταῦροι
ἀφρομτίσως
καὶ λιπόντ᾽ ὀυλὰς
τοὺς ἐσι τ᾽ ἠρα
κλέα ἐπάμο-
τρίας ἐπλεύ-
σαμεν ἐκεί-
νου δὲ ἀπόντος
ἕκασος ἡμῶν
ἀιαθήσεται ὅ-
σον βεβλάμε-
θα. Ἐρεφάμωνοι δάφνῃ.
δάφνη ἐρέφ-
ετο δι᾽ ἀπό-
λλωνα. ἐχρῶν
το δὲ τῇ φύσῃ χῖχῶς ἐσὶ τῆς κεφαλῆς ἐπὶ τ᾽ μετώπου ἐσὶ τ᾽ ἀχίλλου πῖμενοι τοὺς ὠφάνους. διὰ τὸ θυμικὰς τῆς ἡμερους ψυχῆς. Σῦ οἱ μι-
ον. συνώιον. οἶμαι γ᾽ ἠ ὠιδή. Περὶ δὲ σφιν ἰάινεγο. διεχέεγο ἡ ἀκτὴ καθ᾽ ὑπερβολὴν καθ᾽ ὃ μυθεύεται ὁ ὀρφεὺς κηλῶν ἠ λάφυχα. ἦλθομ δὲ ἐπὶ νίκῃ ον τῷ ἀπόλλωνι. φερασῶνιον δὲ ἀπὸ μέρδς τ᾽ λακώνα. θεράπναι γ᾽ τόπος τῆς σπάρτης οἱ δὲ σόλιμ. οὐδὲ ἀπολλώνιος τὸ σον ἱερὸν ἀπόλλωνος. ἐκ σε-
ρατωμένε τ᾽ ὑπερῤῥίζους ἠμισφαιρίῳ. Ξανθαὶ δ᾽ ἐρεφάμενοι. ἐρεφάμε-
μοι δὲ ὑσὲρ ἄνω τῶν μετώπων δάφνης κεφαλὰς. ἐξ ἧς δάφνης ἀνημ-
μένα ἦν τὰ σχοινία τῆς νεὼς. ἀποικτικῶς δὲ ἀνέσλασε τ᾽ δάφνην ὁ ἀπόλ
λωνιος. ἀμφ᾽ ἐσὶμ ὅλως ἐμῷ τόπῳ δέμδρον δάφνης ἐυμέγεθ᾽ ὡσφκσιν ἄν
δρὶ τας ὀτρεδίους ἐμῷ περὶ σλῷ τῆς προσώπου. σαριφορῶμ ὅτι.

ὅτι ἄμυκος μὲν καλεῖται τὸ χωρίον. ἔχει δὲ ἑστοίκια ἡμῶν. διέφυκε δὲ τοῦ
χαλκηδονίου νυμφαίῳ σταδίους πέντε ἀπὸ ἀλλόδωρος δὲ ἐν τῷ πρώτῳ τῶν
πρωϊκῶν ἱρῶν αὐτόθι φησὶν εἶναι ἄμυκον ἐκεῖ. ἡ δὲ τῆς ἐκ τῆς δάφνης κλά-
δον λάβοι, ἧς λοιδορίαν ἀνίσησι. Ἀνὰ βόσπορον. βόσπορος ὀνομάζεται διὰ
τὸ δοκεῖν τὴν ἰὼ
βοῦν οὖσαν δι
απορεύσασθαι
τὸ ἀπὸ ζυγὸν
τίν ἡ καλχη
δόνος διαφη-
μα σταδίων ἐ
σὶ δὲ τὸ μῆ
κος τοῦτο ἀπὸ
τῆς εὐ
ρώπης ἐς τὴν ἀ
σίαν διαβαίνου
σαν. ἢ διὰ τὸ
πάντας τοὺς ξένους πρῶτον βοσπόρους καλεῖσθαι. ἔνιοι δέ φασι τοὺς ἐπὶ τῆ
Θρᾴκῃ οἰκοῦντας τὸ παλαιὸν ἐπὶ πλοίων ἐξελθόντας εἰς τὸ πέραν διαβαίνειν, σχε-
δίας ποιησαμένους ἢ βόας ἐπιζεύξαντας ἐπὶ τούτων διαπεραιοῦσθαι ὅθεν ἡ
ὀνομασθῆναι τὴν θάλασσαν. ἔστι δὲ καὶ ἕτερος βόσπορος τῆς σκυθικῆς κιμμερι-
κὸς προσαγορευόμενος. διὰ τὸ κιμμερίους ἔθνος σκυθικὸν περὶ ἐκεῖνον οἰκῆ-
σαι τοὺς τόπους. οἱ δέ φασι Θρᾳκὸς τῆς μαιώτιδος λίμνης γενόμενον ἐπὶ μικρὸν
ἐμφερῆ τῷ κατὰ τὸ βυζάντιον βοσπόρῳ. ἄλλως. περὶ τοῦ βοσπόρου ἡ ἱστορία
παρὰ τοῖς παλαιοῖς διαφόρως λέγεται. νύμφις μὲν γὰρ φησὶν ἱστορεῖν Ἀκα-
δίωμα ὡς ἄρα φρύγες διαπλεῦσαι βουλόμενοι τὸν πορθμὸν κατεσκεύασαν
ναῦν ἔχουσαν εἰκὼ χαραγμένην προγομήναυρον. διαπλεύσαντα δὲ αὐτὸν,
ἀπὸ τοῦ φόβους τοῦ περὶ τὸ σκάφος προσαγορευθῆναι τὸ πέλαγος βόσπορον. ἔ-
φορος δέ φησιν ἱερᾶσθαι τὴν ἰὼ ὑπὸ φοινίκων ἡνίκα διακομισθῆναι ἐς Αἴγυ
πτον. ἀμφίσσης τὸν βασιλέα τῶν Αἰγυπτίων πέμψαι ἐπὶ ζητοῦντα ταῦρον τοῦ-
λατικόν. ὃς δὲ ἐκείνου περιέναι αὐτοὺς παραδοκιμάζοντας καὶ πρῶτε
ρον ἔκ τινος ἐπιμώσκον τὸ ζῷον. τὸν δὲ τόπον προσηγορεῦσθαι διότι ταῦ-
ρον ἔχοντες ἔπλευσαν, βόσπορον.

160 ἈΓΧΙΆΛΩι ΤΗΙ ΚΑΙ ΤΗΙ ΠΕΡΙ ΠΡΥΜΝΗΣΙ ΑΝΗΠΤΟ.
ὈΡΦΕΪΗΙ ΦΟΡΜΙΓΓΙ ΣΥΝΟΊΜΙΟΝ ΥΜΝΟΝ ΑΕΙΔΩΝ
ΕΜΜΕΛΕΩΣ. ΠΕΡΙ ΔΕ ΣΦΙΝ ΙΑΊΝΕΤΟ; ΝΗΝΕΜΟΣ ΑΚΤΗ
ΜΕΛΠΟΜΕΝΟΙΣ. ΚΛΕΙΟΝ ΔΕ ΘΕΡΑΠΝΑΙΟΝ ΔΙΟΣ Υ. Α.
ΗΜΟΣ ΔΗΕΛΙΟΣ ΔΡΟΣΕΡΑΣ ΕΠΕΛΑΜΤΕ ΚΟΛΩΝΑΣ
165 ΕΚ ΠΕΡΑΤΩΝ ΑΝΙΩΝ. ΗΓΕΙΡΕ ΔΕ ΜΗΛΟΒΟΤΗΡΑΣ.
ΑΗ ΤΟΤΕ ΛΥΣΣΑΜΕΝΟΙ ΝΕΑΤΗΣ ΕΚ ΠΕΙΣΜΑΤΑ ΑΛΦΗΣ.
ΛΗΙΔΑ ΤΕΙΣΒΗΣΑΝΤΕΣ ΟΣΗΝ ΧΡΕΩ ΗΕΝ ΑΓΕΣΘΑΙ
ΠΝΟΙΗΙ ΔΙΝΗΕΝΤΑ ΝΑ ΒΟΣΠΟΡΟΝ ΙΘΥΝΟΝΤΟ.

ὁ δὲ καὶ ὁ φρίξος ἐπὶ κριοπρώρου σκαφὸς ἔπλευσεν. δύο δέ ἐστι βόσποροι κἰμμέριος· ἡ θρᾴκιος· ὁ πάλαι μυσίους καλούμενος· Ἡλίβατον ὄρος φησὶν· ἀφ' οὗ ἀλίτειν ἐστὶ τῆς βάσεως διὰ τὸ ὕψος· ὅτ' ἔστιν ὑψηλὸν ἢ ἀπρόσβατον· ἐπαίσσοντι δὲ ἀντὶ τοῦ ἐπιμεχθησομένῳ· ἢ ἐφορμήσοντι· Ἄλλα τόγε μὴν καὶ περὶ οὕτω μέγα ἢ λαβρον ὑπάρχον τὸ κῦμα· ὁ μαλίζεσθαι ἀπὸ γῆς οὗ κυβερνήτης τύχοι· Ἀντὶ τοῦ ἔρημα γαίης βιοτύσι· διὸ καὶ ἔοικε βιοτύσιος· ἡ μὲν ἐστὶ τῆς εὐρώπης· ἡ δὲ ἐστὶ τῆς ἀσίας· ἡ μὲν ἐστὶ τῆς εὐρώπης περὶ σαλμυδησσὸν κεῖται ἐπὶ τῆς θρᾴκης· ἡ δὲ ἑτέρα καθήκει ἐπὶ τὸν βόσπορον· ἡ ἐστὶ τὸ στόμα τοῦ πόντου· ἔστι δὲ ἡ ζήτησις βιοτύσια μῆκος περὶ τὸν στόλον ἔστι δὲ ἀμφίβολον ἐς ποίαν βιοτύσιαν φησὶν ἀμφοτέρων γὰρ ὄντων ἐστὶ τὸ πέραν. ἄμεινον οὖν τὸν περὶ τὸν εὐρώπην βιοτύσιαν λέγειν. τῇ γὰρ ἐπιούσῃ φησὶν ἡμέρᾳ ἐν τῇ βιοτύσιᾳ τὰ ἀπόλοιπα ἔδησαν ὡς δῆλον ἐκ τῆς ἀσίας ἐς τὸν εὐρώπην· ἡ γὰρ ὁ φινεὺς ὡστοὶ πλέοντες ἐπὶ τὸν σαλμυδησσοῦ λελεῖσθαι ὠκισμένοι· ὃς ἔστι τῆς θρᾴκης κατὰ τὰ ἀριστερὰ μέρη τοῦ πόντου ἐς πλέοντι· ἔστι δὲ ἡ ἑτέρα βιοτύσια νῆσος μετὰ τὸν πόντον ἐν ᾗ ἔστιν ἀπόλλωνος ἱερόν· ἄμωσ· ὑκὲν τῇ πέραν βιοτύσια· ἀν' ἐν τῇ τῆς θρᾴκης ἢ πὶ ἔστι τῆς εὐρώπης ὡς ἀπολέλυται ἔνθα φινεὺς ᾤκει· Ἀγνορίδης· ἀγήνορος γὰρ παῖς ἦν ὡς ἡσίοδος. ὡς δὲ ἡσίοδος φησὶν φοίνικος τἀλήμορος ἢ καστιωπείας· ὁμοίως δὲ ἡ ἀσκληπιάδης. ἡ ἀντίμαχος. ἡ φερεκύδης φησίν. ἐκ γὰρ καστιωπείας τῆς ἀράβου φοίνικι γενέσθαι κλεῖ ἢ φινεὺς ἢ λόρυκλος· ὁ δὲ ἀτύμνιος κατὰ μὲν ἐπίκλησιν ἢ αὐτὸς τὸν φοίνικος παῖς δὲ ἀληθείας τὸν διός ἔνιοι δὲ αὐτὸν ἐμπὶ παφλαγονίᾳ βασιλεῦσαι ἱστοροῦσιν· ἧς

ἔνθα μὲν ἠλίβατῳ ἐναλίγκιον οὔρεϊ κῦμα
ἀμφέρεται προπάροιθεν ἐπαΐσσοντι ἐοικὸς
ἀιὲν ὑπὲρ νεφέων ἠρμένον· οὐ δέ κε φαίης
φεύξεσθαι κακὸν οἶτον· ἐπεὶ μάλα μεσσόθι νηὸς
λαῦρον ἐπικρέμαται ὑπὲρ νέφεσ· ἀλλὰ τόγ' ἔμπης
στορνύται εἰ κεν ὀλοῷ κυβερνητῆρος ἐραύρῃ·
τῷι καὶ τίφυος οἶδε δαημοσύνῃσι νέοντο
ἀσκηθεὶς μὲν· ἀτὰρ πεφοβημένοι· ἤματι δ' ἄλλῳ
ἀντιπέρην γαίης βιοτύσιδι ῥείσματ' ἀνῆταν.
ἔνθα δ' ἐπάκτιον οἶκον ἀγηνορίδης ἔχε φινεύς·

ἐς τῆς ἀσίας ὡς φησιν ὁ ἀγάθυρνος. ἀλκυονίδην δὲ αὐτὸν καὶ πατέρα τοῦ φινέως καὶ ἀλκυόνος ἐστὶ παῖς. ὁ δὲ ἡσίοδος τὸν φοινίκος αὐτὸν φησὶ τοῦ ἀγήνορος πρωθῆναι δὲ λέγουσι τὸν φινέα ὑπὸ ἡλίου. ὅτι πολυχρονίους εἴλετο μᾶλλον αὐτὸν εἶναι ἢ βλέπειν ἔνιοι δὲ ἀπίθανον οἶον τοσαύτας γενεὰς ἐζηκέναι φινέα ὥστε τὸν φοινίκος ὄντα ὁμο-

ὃς περὶ δὴ πάντων ὁλοώτατα πήματ' ἀνέτλη
ἵνεκα μαντοσύνης, τὴν οἱ πάρος ἐγγυάλιξε
λητοΐδης. οὐ δῶσσον ὀπίζετο καὶ διὸς αὐτοῦ
χρείων ἀτρεκέως ἱερὸν νόον ἀνθρώποισι.
τῶι καί οἱ γῆρας μὲν ἐπὶ δηναιὸν ἴαλλεν.
ἐκ δ' ἔλετο φθαλμῶν γλυκερὸν φάος. οὐδὲ γάνυσθαι
εἶα ἀρειρεσίοισιν ὀνείασιν. ὅσσά οἱ αἰεὶ
θέσφατα πευθόμενοι περιναιέται οἰκί' ἄγειρον.
ἀλλὰ διὰ νεφέων ἄνω πέλας αἴσσουσαι
ἅρπυιαι. στόματος χειρῶν τ' ἄπο γαμφηλῆισι
συνεχέως ἥρπαζον. ἐλείρετο δ' ἄλλοτε φορβὴν
οὐ δῶσον ἄλλοτε τυτθόν. ἵνα ζώων ἀκάχοιτο.
καὶ δεπὶ μυδαλέην ὀδμὴν χέον. οὐ δέ τις ἔτλη

μέχρι τοῦ ἀργοναύτου διαρκέσαι. μὴ ἑτέρου τοῦ γόμφασι τὸν φινέα ἑβδόμου ὄντα ἀπὸ φοίνικος τοῦ ἀγήνορος πρόσ-
ὁμ ἀπηνίκησαμ
οἱ ἥρωες. τοκρωθῆναι δὲ αὐτὸν ὅτι ἐπωδοὺ
λυσωπερσφ. Σοφοκλῆς δὲ
ὁπ τοὺς ἐκκλε
οπάλφας γοὺς,

ἐτύφλωσεν ὠργισθεὶς διαβολαῖς δ' ἀναξίαις τῆς αὐτοῦ μητρυᾶς. ὁ δὲ ἀπολλώνιος φησὶ πρωθῆναι αὐτὸν μὴ πρὸς τοῦ ἅρπυιῶν κακῶς πάσχειν ὅτι ἀνέδην πᾶσι μὴ διαρρήδην ἐμαντεύετο. φησὶ γοῦν δόσον ὀπίζετο μὴ διὸς αὐτοῦ. οὐδόσον ὀπίζετο. ὃ δὲ ἐλάχιστον διὸς αὐτὸν ἐπεγρέφετο τὰ θεῖα ἐν θυμήματα πᾶσιν ἐμφαίνων. λέγων γὰρ πάντα τὸν νοῦν τοῦ ἀνθρώποις. ὃ δὲ μή ἀν χρείαν αὐτοῦ τοῦ θεῶν καταλιμπάνειν ὅτι δὲ ἦρχεν ὁ φινεὺς μέχρι τοῦ ζήτα ὁ ρ θρᾳκῶν πάντων ἐν τῇ ἀσίᾳ φησὶ δὲ οὗτοι βιβυνοὶ γε μὴ παφλαγόνων φερω-
κύδης ἐν τῇ. ς. φησί. σπερχθῆναι δὲ φινέα φησὶν ἡσίοδος ἐν μεγάλαις ἠοί-
αις. ὅτι φρίξῳ τὸν ὁδὸν ἐμίμυσεν. ἐν δὲ τῷ. γ. καταλέγων ἐπὶ δὴ τὸν μακρὸν χρό
νον τῆς ὄψεως προέκρινεν. παῖδας δὲ αὐτοῦ φασὶ γενέσθαι μαριανδυνὸν μὴ θόαντον
μὴ ἀπὸ μὲν θόωνος θυνηίδα. ἀπὸ δὲ μαριανδύνου μαριανδυνίαν προσαγορευθῆ
ναι λέγουσιν. ὀνίατα δέ φησι τὰ σιτία μὴ βρώματα. μυδαλέην δὲ τὸν μυσαράν.

Μὴ μὴ λευκανίην. οἱ μὲν τὸ ἀπεκπεμμένον τ̃ γαργαρεῶνος. ἀπέλωκαν. Ἀμφορίας δὲ τ̃ λαιμὸν μὴ τ̃ βρόγχον. Ἐστιᾶσεν, ἀντὶ τ̃ ἡδυνεν. ἠέσφαλον δὲ τὸ ἡμαρμένον. Ὧν οἱ ἰόντων. ὧν ἐλθόντ̃ εἱμαρτο αὐτῷ ἐκ διὸς ὄναθαι τ̃ ἐνδεσμάτων ὧν προσφέροιτο. Ἀκήριον. ὡς ἄτυχον ὀνειράτειον. διὰ τὸ καταλελεστυμμῆσθαι τ̃ σώματος. Ρικνοῖσ. ἀντὶ τ̃ ῥιγεροῖς. Γίμνωτε. οἱ. τῷ δὲ ῥυσῳ ὁ αὐσταλέος μὴ κατεσκληκὼς αὖ. τ̃ χρὼς ἐρρυπαίνετο. τὴν δὲ σὺν συναπτέον τῷ ἔργον ἵν' ᾖ. οἱ ῥιμοὶ δὲ μόνοι ξυνέχον τὰ ὀστᾶ αὖ τ̃. ῥινὸς δ' ἐστὶ τὸ δέρμα. Καιροσ. κάρος δὲ αὖ τ̃ κατέσχεν. τουτέστι σκότωσις. τ̃ δὲ γὴν διὰ τ̃ σκοτωδιμίαν ὠθῆσθαι φέρεσθαι. ὡσεὶ δ' ἔστιν ὅτι ὠθῆσθ τ̃ γὴν ἐπικεῖσθαι ἑαυτῷ. Ἀβληχρῷ. ἀσθενοποιῷ ἢ ἀσθμαίνει κατὰ φύσιν τοῦ βληχροῦ. ὁ δὲ μοῦσος ὑπὸ τῆς λεπτῆς ἐκείνης διὰ τ̃ σκότωσιν καταφορᾶς ἔκειτο ἄφωνος. κώματι δὲ ὑπνῳ ἐκλύσθαι. καὶ ἔστι κατὰ συγκοπὴν ἀπὸ τοῦ κοίμημα. ὡς οἴμημα οἶμα. καὶ δώμημα. δῶμα. καὶ προσῆκε τῆς. οἱ. διφθόγγου ἐς. ω. κῶμα. Περισταδὸν. ἀντὶ τοῦ περιεστηκότων συναθροισθέντων ἐπ' αὐτὸν. καὶ ἔταφον, ἀντὶ τοῦ ἐξεπλάγησαν. Ἐξ ὑπάτοιο σήμεος οἷον ἐξ ἄκρου μὴ ἐκβαίνους διὰ τ̃ ἀθέμιστα ἀναπρεῖν τε μὴ λαχεῖν δυνάμενος.

ΜΗ ΚΑΙ ΛΕΥΚΑΝΙΗΝΑΣ ΦΟΡΕΥΜΕΝΟΣ. ΑΛΛΑ ΡΟ ΤΗΛΟΥ
ΕΣΤΗΩΣ. ΤΟΙΟΝ ΟΙ ΑΠΕΡΝΕΕ ΛΕΙΤΑΝΑ ΔΑΙΤΟΣ.
ΑΥΤΙΚΑ ΔΕΙΣΑΙΩΝ ΕΝΟΡΗΝ ΚΑΙ ΔΟΥΠΟΝ ΟΜΙΛΟΥ.
ΤΟΥΣ ΔΑΥΤΟΥΣ ΠΑΡΙΟΝΤΑΣ ΕΠΗΙΣΕΝ· ΩΝ ΟΙ ΙΟΝΤΩΝ
ΘΕΣΦΑΤΟΝ ΕΚ ΔΙΟΣ ΗΕΝ ΕΗΣ ΑΠΟΝΑΣΘΑΙ ΕΔΩΔΗΣ.
ΟΡΘΩΘΕΙΣ ΔΕΥΝΗΘΕΝ ΑΚΗΡΙΟΝ ΗΥΤΟΝΕΙΡΟΝ
ΒΑΚΤΡΩΙ ΣΚΗΠΤΟΜΕΝΟΣ ΡΙΚΝΟΙΣ ΠΟΣΙΝ ΗΙΕ ΘΥΡΑΖΕ
ΤΟΙΧΟΥΣ ΑΜΦΑΦΟΩΝ. ΤΡΕΜΕ ΔΑΥΕΑ ΝΙΣΣΟΜΕΝΟΙΟ
ΑΔΡΑΝΙΗ ΓΗΡΑΤΕ. ΠΙΝΩΤΕ ΟΙ ΑΥΣΤΑΛΕΟΣ ΧΡΩΣ
ΕΣΚΛΗΚΕΙ ΡΙΝΟΙ ΔΕ ΣΥΝ ΟΣΤΕΑ ΜΟΥΝΟΝ ΕΕΡΓΟΝ.
ΕΚ ΔΕΛΘΩΝ ΜΕΓΑΡΟΙΟ ΚΑΘΕΖΕΤΟ ΓΟΥΝΑ ΒΑΡΥΝΘΕΙΣ
ΟΥΔΟΥ ΕΠΑΥΛΙΟΙΟ. ΚΑΡΟΣ ΔΕ ΜΙΝ ΑΜΦΕΚΑΛΥΕΝ
ΠΟΡΦΥΡΕΟΣ. ΓΑΙΑΝ ΔΕ ΡΕΡΙΞ ΕΔΟΚΗΣΕ ΦΕΡΕΣΘΑΙ
ΝΕΙΟΘΕΝ ΑΒΛΗΧΡΩΙ ΔΕΡΙ ΚΩΜΑΤΙ ΚΕΚΛΙΤΑΝΑΥΔΟΣ.
ΟΙΔΕ ΜΙΝ ΩΣ ΕΙΔΟΝΤΟ, ΠΕΡΙΣΤΑΔΟΝ ΗΓΕΡΕΘΟΝΤΟ·
ΚΑΙ ΤΑΦΟΝ. ΑΥΤΑΡ Ο ΤΟΙΣΙ ΜΑΛΑ ΜΟΛΙΣ ΕΞ ΥΡΑΤΟΙΟ

Τὸ δὲ μόλις ἄλεμ ἕτερον, ἢ τὸ τῆς νόσου σφοδρὸν ἢ μέγα ἀνίπτεται. Διονύσ-
ος δὲ ἐν τ ἀργοναύταις φησὶν ἀγαιρεθῆναι τ φινέα ὑπὸ ἡρακλέους ἰδόμενος
τοὺς παῖδας ἐνέρημίᾳ ἢ μαθόντος ὅτι ὑπὸ φινέως ἦσαν ἐκβεβλημένοι καὶ
τὰ διαβολὴν σκυθικῆς γυναικὸς, ἣν γεγαμηκὼς ὀφιμὲς παραιτησάμενος κλεοπά-

ΣΤΗΘΕΟΣ ἀμπνεύσας· μετεφώνεε μαντοσύνῃσι·
Κλῦτε πανελλήνων προφερέστατοι, εἴ ἑτεὸν δὴ
ὀΐδυμεῖς· ὀὺς δὴ κρυερῇ βασιλῆος ἐφετμῇ
ἀργώης ἐπὶ νηὸς ἄγει μετὰ κῶας ἰήσων·
ὑμεῖς ἀτρεκέως ἔτι μοι νόος ὄϊδεν ἕκαστα
ἥρωες θεοπροπίῃσι. χάριν νύτοι ὦ ἀνάλητόὺς
υἷες καὶ ἀργαλέοισιν ἀνάρτομαι ἐν καμάτοισιν
ἱκεσίου πρὸς ζηνὸς, ὅτις ῥίγιστος ἀλιτροῖς
ἀνδράσι φοίβου τ' ἀμφὶ καὶ αὐτῆς εἵνεκεν ἥρης
λίσσομαι ἥς περί· ἀλλὰ θεῶν μέμβλεσθε κιόντες·
χραίσμετέ μοι· ῥύσασθε δυσάμμορον ἄνέρα λύμης.

φαν. γενόνα δὲ, τ φιμέως καὶ πρεσβύτης κατήορος παρὰ τῷ ἡρακλεῖ. διὸ περ ἡρακλῆς ἀναβίᾳ εὑρὼν τοὺς παῖδας, καὶ ἠγάγετο εἰς τ πατρῴαν οἰκίαν. φιμέα δὲ ἀνιγάμενον ἢ θελήσαντα καταφρίσαι τ ἕτερον τ παίδων, λακτίσας ὁ ἡρακλῆς ἀπέκτεινεν. ἵστορος δὲ φησι τ αὐτὴν μῆνα ὅτι τοὺς φρίξ ὑγοὺς ἢ σωσωκὼς ταῖς μαντείαις, καταρᾶσασθαι αὐτῷ. τ δὲ ἠλίου ἐπακούσαντα πρῶσαι· Ὑμᾶς ἀφωκέως. λείπει τὸ ἐσχέ. ὁ δὲ λόγος· Ἐπί μοι νόος διὰ τῆς ἐμῆς μαντείας ἕκαστα οἶδεν. διὰ δὲ τούτου οὐδὲν ἕτερον, ἢ τ τέχνην ἐπαινῶν, λέληθεν ὡς αὐτοὺς ἐς συμμαχίαν παρακαλεῖ· Χάριν νύτοι ὦ ἄμα· ἀμαφέρωσοι χάριν καὶ σφῶν ἕνεκα κοῖς· ὁ καὶ ἐναντιωματικὸς ἀντὶ τ καίπερ· Ὅτις ῥίγιστος ὅστις φοβερός ἐστι τοῖς ἁμαρτάνουσιν ἐς ἱκέτας. κυρίως δὲ πρὸς τὰ ὑπηκόμενα ξένιου Διὸς, ἀπὸ ἱκεσίου μέμνηται· ἐπεὶ ἦν αὐτὸς ὡς ἱκέτης ἐστὶ τ ἡρώων διὰ τὴν καθυπείξασαν χρείαν· Φοίβ τ ἀμφὶ· τ τὸ ἢ ὡς μάντις· ἢ ὡς αἴτιον τ πλοῦ τ θεὸν γεγονότα φασίν. Χραίσμετέ μοι· βοηθεῖτέ μοι· τὸ γὰρ χραισμῶ ἢ κλιτόριοι λέγουσι τὸ ἐπαρκεῖν· ἀπὸ βαρυτόνου δὲ κέκλικε τοῦ χραίσμω. ὡς βαίνω βαίμετε· τὸ γὰρ παριστώμενον χραισμῆτε· Ἄλλως· τὸ ἀντὶ τ χραισμεῖν ἐπαιμεῖν ἢ παραιμεῖν λαμβάνουσι κλιτόριοι· κοινῶς δὲ τὸ βοηθεῖν·

Ἀμήρυτον· γράφεται καὶ ἀμήρυον· τὸ τέλειον ἀτέλεστον καὶ δικαίως ἐπὶ μένοντος ἀπείρυτον ἢ τὸ τέλος μὴ ἔχον· λέγει δὲ τὸ θάνατον μὴ ἔχον· ἡ δὲ μεταφορὰ ἀπὸ τῶν μυρομένων ἐρίων· Πρὸς δέτι πικρότατον· τελεώτατον τὸ πάθος ποιῆσαι βουλόμενος, ἀπ' αὐτοῦ τοῦ πάθους ἤρξατο· ὁ δὲ νοῦς· πρὸς δὲ τοῖς ἄλλοις κακοῖς πικρότατον ἄλγος ἐστίν, ἄλγος ἐστὶ κρέμαται· Ἀφροδίτη δὲ, ἀνεπιγνώστου ἀπροοράτου ἀδήλου.

ΜΗ ΔΕΜΑΚΗΔΕΙΗΣΙΝ ΑΦΟΡΜΗΘΗΤΕ ΛΙΠΟΝΤΕΣ
ΑΥΤΩΣ. ΟΥ ΓΑΡ ΜΟΥΝΟΝ ΕΠΟΦΘΑΛΜΟΙΣΙΝ ΕΡΙΝΥΣ
ΛΑΞ ΕΠΕΒΗ. ΚΑΙ ΓΗΡΑΣ ΑΜΗΡΥΤΟΝ ΕΣΤΕΛΟΣ ΕΛΚΩ·
ΠΡΟΣ ΔΕΤΙ ΠΙΚΡΟΤΑΤΟΝ ΚΡΕΜΑΤΑΙ ΚΑΚΟΝ ΑΛΛΟ ΚΑ-
ΑΡΠΥΙΑΙ ΣΤΟΜΑΤΟΣ ΜΟΙ ΕΦΑΡΠΑΖΟΥΣΙΝ ΕΔΩ- ΚΟΙΣΙΝ.
ΕΚΠΟΘΕΝ ΑΦΡΑΣΤΟΙΟ ΚΑΤΑΪΣΣΟΥΣΑΙ ΟΛΕΘΡΟΥ. ΔΗΝ
ΪΣΧΩ ΔΟΥΤΙΝΑ ΜΗΤΙΝ ΕΠΙΡΡΟΘΟΝ. ΑΛΛΑ ΚΕ ΡΕΙΑ
ΑΥΤΟΣ ΕΜΟΝ ΛΕΛΑΘΟΙΜΙ ΝΟΟΝ, ΔΟΡΓΟΙΟ ΜΕΜΗΛΩΣ,
Η ΚΕΙΝΑΣ. ΩΔΑΪΤΑ ΔΙΗΕΡΙΑΙ ΠΕΤΕΟΝΤΑΙ.
ΤΥΤΘΟΝ ΔΗΝ ΑΡΑ ΔΗΠΟΤΕ ΔΗΥΟΣ ΑΜΜΙ ΛΙΠΩΣΙ.
ΓΝΕΙ ΤΟΔΕ ΜΥΔΑΛΕΟΝ ΤΕΚΑΙΟΥΤΑΛΗΤΟΝ ΜΕΝΟΣ ΟΔΜΗΣ
ΟΥ ΚΕΤΙΣ ΟΥΔΕ ΜΙΝΥΝΘΑ ΒΡΟΤΩΝ ΑΝΣΧΟΙΤΟ ΠΕΛΑΣΣΑΣ.
ΟΥΔΕΪ ΟΙ ΑΔΑΜΑΝΤΟΣ ΕΛΗΛΑΜΕΝΟΝ ΚΕΑΡ ΕΙΗ.
ΑΛΛΑ ΜΕ ΠΙΚΡΗ ΔΗΤΑ ΚΕ ΔΑΙΤΟΣ ΕΡΙΣΧΕΙ ΑΝΑΓΚΗ
ΜΙΜΝΕΙΝ. ΚΑΙ ΜΙΜΝΟΝΤΑ ΚΑΚΗ ΕΝ ΓΑΣΤΕΡΙ ΘΕΣΘΑΙ.
ΤΑΣ ΜΕΝ ΘΕΣΦΑΤΟΝ ΕΣΤΙΝ ΕΡΗΤΥΣΑΙ ΒΟΡΕΑΟ
ΥΙΕΛΑΣ. ΟΥ ΔΟΘΝΕΙΟΙ ΑΛΑΛΚΗΣΟΥΣΙΝ ΕΟΝΤΕΣ.

Μωμκλῶς· φροντίζων· τὸ δὲ δαιμονίως φησὶ γὰρ ἔφη εὐωχούμενος ἡδέως· ἀμὰ μόνον φρονίδα σοφῆς ἔχων· ἵνα τὸ πάθος ἐπαρῇ· Ἐλκλάμενον· ἀντὶ τοῦ κεκλασμένον· ὁ ἀδάμας δὲ ἡ σφυρεοῦ σιδήρου εἶδος· Ἀλλὰ μικρὴ· ἡ φλυζλαβὴς· τὸ δὲ πρὸς πλείονα ἔμφασιν· οἱ ὁμοῦ μόνον φέρειν τὴν ὀδύνην· ἀμὰ ἡ ἑδραίως μένειν· διὰ τὸ τυφλῶσθαι καὶ δι' ἀλγηδόνας σοφῆς· Τὰς μὲν θέσφατον· ἴσως ἁρπυίας· τὸ δὲ θέσφατον ἐστὶ φόβητρα ἀναγκαίως ἐχρήσατο ὥσπερ ἡ καὶ ἀνάγκην ὑπὸ τῶν δρωμένων ἀναιρεθῆναι· Οὐδόθι· οὐκ ἀνόητοι δὲ ὅτι μοι βοηθήσουσιν· ὅτι δὲ καὶ ἡ συμπάντα προθυμοτέρους πάντας πρὸς τὰς ἐνεργασίας ποιεῖ καὶ Εὐριπίδης

φησιν. ᾠμηνικόν τι τ̃ νόμον τ̃ μᾶρ ἀεί. Τ̃ων δ̃ω κασιγνήτην κλεοπάτρα βορέᾳ ἠ ὠρειθυίας θυγάτηρ ἀδελφὴ τ̃ περὶ ζήτην ἠ κάλαϊν ἣν ἔλιμεν ὁ φινεὺς γεγόνασι δὲ αὐτ̃ παῖδες ὤρυτος ἠ κραμβῖς. Περὶ δ̃ὑτε δύω. ἴσως διὰ τ̃ συγκένταυρους τοὺς βορεάδας πλέον οἰκειότητα φησίν. Ἀσχαλόωντος. δυσφορούντος. γυιωρὸν σημαίνει μὲν ἠ τὸ μισητὸν. ἠ τὸ ἐπίφθονον ἐνταῦθα δὲ ἴσως τὸ ἐπίφθονον. Ἡ ἐπὶ θεοὺς ὁλοὴν ἄρα φησὶ τοὺς θεοὺς ἀσεβήσας ἠ ἁμάρτ̃ ἀφραδίᾳ ἢ κακοβουλίᾳ πεποίηται γ̃ ἠ ἀποστήσει τ̃ ἐστὶ νεκρὰ πρὸς τὴν ὀρθὴν καὶ δικαίας ὁδοῦ. παρὰ τὴν ἀτραπὸν. ἢ ἐστὶν ὁδός. Τὸ δὲ δαῶς τὸ μᾶλλον ἢ τὸ διδάσκειν σημαίνει διὰ τοῦτο τὸ μαθεῖν σε φησὶ τ̃ μαντικὴν ἠ μανθάνεσθαι παρὰ τ̃ τ̃ θεῶν γνώμην ἢ μάρτ̃ φησὶ τοὺς θεοὺς. ἀτύζεσθαι ἀντὶ τ̃ φοβεῖσθαι. Εἰ δὲ ἄρα χρήσετο ἡμῖν ταύτην τ̃ τιμὴν ἀπαραίτητος ὁ δαιμόνιος ὥστε σοι βοηθῆσαι. ὁ δὲ λόγος καθ̃ ὑπερβατ̃ ἴνη οὕτως ἄμμι γε μὴν νόος ἔνδον ἀτύζεσθαι ἐμένοισι χραισμεῖν. ἀρίζηλοι γὰρ ἐπιχθονίοισιν ἀθανάτ̃ ἐνιπαὶ ἀλλὰ πρόχνυ γέρας τόδε παρθέτο δαίμων. ἄγως. ἡμεῖς δὲ οὕτως ἔχομεν παρὰ τοῦ δαιμονίου τὸ γέρας. δεδοίκαμεν μὴ ἄρα χαλεπήνῃ τὸ θεῖον.

Εἰ δὴ ἐγὼν ὁ πρὶν ποτὲ πικλυτὸς ἀνδράσι φινεὺς
ὄλβωι μαντοσύνηι τε. πατὴρ δέ με γείνατο τάγηνωρ.
τῶν δὲ κασιγνήτην ὅτε νὶ θρήκεσσιν ἄνασσον
κλειοπάτρην ἔδνοισιν ἐμὸν δόμον ἠγονάκοιτιν.
ἴσκεν ἀγηνορίδης. ἀδινὸν δέλε κῆδος ἕκαστον.
ἠρώων. ῥέρι δ̃ὑτε δύω υἷας βορέαο.
δάκρυ δ̃ομορξαμένω σχεδὸν ἦλυθον. ὧδε τέ εἶπε
ζήτης ἀσχαλόωντος ἐλὼν χερὶ χεῖρα γέροντος.
Ἀ δείλ̃ὑτινά φημι σέθεν στυγερώτερον ἄλλον
ἔμμεναι ἀνθρώπων. τί νύτοι τόσα κήδε ἀνῆπται.
ἢ ῥα θεοὺς ὀλοῆισι παρηλίτες ἀφραδίῃσι
μαντοσύνας δεδαώς. τῶι τοι μέγα μηνιόωσιν.
ἄμμι γε μὴν νόος ἔνδον ἀτύζεται ἐμένοισι
χραισμεῖν. εἰ δὴ πρόχνυ γέρας τόδε πάρθετο δαίμων
ἀθανάτων. οὐδ̃ὰν πρὶν ἐρητύσαιμεν ἰοῦσας
ἀργυόας μάλα ῥεῖα λελιημένοι ἔστ̃ὰν ὁμόσσηι.

Θωῦς ἀπὸ θυμοῦ ἔσωθαι. ὅτι γὰρ τὸ τὰ ἀσεβέσι βοηθῆμ ἀς τοὺς θωὺς ἔχθ ἀ
σέβφαν, ἢ εὐριπίδης φησὶν. ὡς οὖν ἀμ ἴδης μενέλεως τοῖσιν θεοῖς μὴ σπαρ
σ' ἐναντία ὠφωλῆμ τὸν θέλων. ἀσεβὴς γὰρ τὶς ἢ μαιδοκῆ παραὺτῷ ὁ ὁρέ-
στης. Κωνὰς γλήνας ἔφη τοὺς κωνοὺς ἢ τυφλοὺς ὀφθαλμούς. Ἰφωλητοὺς υἱὸς
τὸμ ὅρκομ ἢ λλ
φε σπαρὰ τοῦ
ρικῆ. οὐ μὰ
γὰ ἀπόλλω,
μα διῖ φίλον. ἐ
πέβαλλε γὰρ
μάλ ἢ ἁς πίστιν
ἄγοντι τ προ
φητην αὐτοῦ
τῆς τέχνης ὁ
μνύειμ θεόν.
Καὶ τὸ δ' ἐπὸ
φθαλμῶμ ἀ
λαόν. γραφῶσαι
ἢ ὁλοόν. καθηγοροῦσι τίνες τ ἀγλλωνίᾳ, ὡς ὄκ ἐῦ τ ὅρκον τ τὸν ἰσαγηνοχό
γος. ὀμνύς γὰ καθ' ὧν κιμδυνεύσαι ἀ δύναται. ῥητέον δὲ ὅτι ἐμπαθέστερος γί
νεται ὁ ὅρκος ὁτάν τὶς καθ' τῆς ἰδίας ὀμνύη συμφορᾶς. οὐ μὰ διῖν' ἀτέλεσ-
ἢ ἄλγεα παθὼν ἐμοῖο. ἢ δημοσθένης. μᾶλλον ἐνμαραθῶνι προκινδυνεύ-
σαντας ἢ τοὺς ἐν πλαταιαῖς παραταξαμένους. ἔθος οὖν ἀρχαῖον σῴζον θεοὺς
ὀμνύναι. ἢ τὰ ἐσάγειν ἢ τὰς ἰδίας συμφοράς. Καὶ τὸ δ' ἐπόφθαλμῶν. ἀ
λαὸν μέφος φησὶ τὸ τυφλὸν νέφος ἢ ἡ ἐπικειμένη μοι ἀχλύς. ὥσπερ τὸ ἄλα
ον ἀ σαθητικῶς ἀλλ' ἐνεργητικῶς μόνον κεῖται. ἀ γὰρ τὸ τυφλὸν ἀλλὰ τὸ τυ-
φλώσιν ἐμποιοῦν φησιν. Οἱ μὴ δ' οἴδε. οἱ μὴ δὲ οὗτοι ὡς ἐπίορκοι εὖ
μενεῖς ἦσαν. σπαρὰ τὸ ὁμηρικόν. εἰδέ τι τ' ἐπίορκον ἐμοὶ θεοὶ ἄλγεα
δοῖεν. Κουρότεροι. τὸ συγκριτικὸν ἀντὶ τ ἀγελειμένως καὶ ταὶ τὸ κοῦροι. ἢ
ἡμεῖς γλλάκις λέγομεν μειώτεροί εἰσιν, ἀντὶ τ μέσοι. ἢ σπαρὰ τῷ γρικῆ. δω
ξίτερην ἔλε χεῖρα. ἀντὶ τ δεξιάν. Γεγηνάτο. σπρὸς τ τ νέον σπουδὴν ἢ
ταχύτητα τὸ σπεπονήκοτο. οἷον ἐνεργῶς ἐσπούδακεν. ἤτοι μᾶλλον.

ΜΗ ΜΕΝ ΤΟΙΟ ΓΕΚΗΤΙ ΘΕΟΙΣ ΑΠΟ ΘΥΜΟΥ ΕΣΕΣΘΑΙ.
Ως ΦΑΤΟ. ΤΟΥ ΔΙΟΥΣ ΚΕΝΕΑΣ Ο ΓΕΡΑΙΟΣ ΑΝΕΣΧΕ
ΓΛΗΝΑΣ ΑΜΠΕΤΑΣΑΣ. ΚΑΙ ΑΜΕΙΥΑΤΟ ΤΟΙΣΔΕΠΕΕΣΣΙ·
ΣΙΓΑ. ΜΗ ΜΟΙ ΤΑΥΤΑ ΝΟΩ ΕΝΙ ΒΑΛΛΕΟ ΤΕΚΝΟΝ.
ΙΣΤΩ ΛΗΤΟΥΣ ΥΙΟΣ. Ο ΜΕ ΠΡΟΦΡΩΝ ΕΔΙΔΑΞΕ
ΜΑΝΤΟΣΥΝΑΣ. ΙΣΤΩ ΔΕ ΑΥΣΩΝΥΜΟΣ ΗΜΕΛΑΧΕ ΚΗΡ.
ΚΑΙ ΤΟ ΔΕΠΟΦΘΑΛΜΩΝ ΑΛΑΟΝ ΝΕΦΟΣ. ΟΙΟΥΤΕΝΕΡΘΕΝ
ΔΑΙΜΟΝΕΣ, ΟΙ ΜΗ ΔΟΙΔΕ ΘΑΝΟΝΤΙ ΠΕΡ ΕΥΜΕΝΕΟΙΕΝ,
ΩΣ ΟΥΤΙΣ ΘΕΟΘΕΝ ΧΟΛΟΣ ΕΠΕΤΑΙ ΕΙΝΕΚΑ ΡΩΓΗΣ.
ΤΩΙ ΜΕΝ, ΕΠΕΙ ΟΡΚΟΙΣΙΝ ΑΛΑΛΚΕΜΕΝ ΜΕΝΕΛΑΟΝ.
ΑΙΤΑ ΔΕ ΚΟΥΡΟΤΕΡΟΙ ΠΕΠΟΝΗΤΟ ΔΑΙΤΑ ΓΕΡΟΝΤΙ

Ελώριον δὲ, ἀναίρεμα. ἅρπαγμα ἢ ἕρωμα λοίθιον δὲ, ἔσχατον. τὸ δὲ ἐπεσυμένας πρὸς τὴν ἀῤῥόαν πλησίον τὸ ἁρπυῖαι εἰρῆσθαι. Ἀδηκέας. ἀπροσδοκήτους ἢ πικρὰς. λευκὸς γὰρ ὁ γλυκύ. Ἀπρόφατοι. ἀντὶ τοῦ ἀπροόρατοι ἀπροφάσιστοι οἷον ἄνευ προφάσεως ἢ ἐποχῆς ἢ ὑπερθέσεως. παρόσον τὸ προφασίζομένοις παρεμποδίζειν ἢ ἀναβάλλεσθαι.

ΛΟΙΣΘΙΟΝ ἈΡΠΥΙΗΣΙΝ ἙΛΩΡΙΟΝ· ἘΓΓΥΘΙ ΔΑΜΝΩ
ΣΤΗΣΑΝ· ἼΝΑ ΞΙΦΕΣΣΙΝ ἘΠΕΣΣΥΜΕΝΑΣ ἘΛΑΣΕΙΑΝ.
ΚΑΙ ΑΗ ΤΑΠΡΩΤΙΣΘΟ ΓΕΡΩΝ ἜΤΑΥΕΝ ἘΔΩΔΗΣ.
ΑΙΔΑΦΑΡ ΗΥΤΑΕΛΛΑΙ ΑΔΕΥΚΕΕΣ Η ΣΤΕΡΟΠΑΙ ὭΣ
ἈΠΡΟΦΑΤΟΙ ΝΕΦΕΩΝ ἘΞΑΛΜΕΝΑΙ ἘΣΣΕΥΟΝΤΟ
ΚΛΑΓΓΗΙ ΜΑΙΜΩΩΣΑΙ ἘΔΗΤΥΟΣ. ΟΙΔΕΣΙΔΟΝΤΕΣ
ἩΡΩΕΣ, ΜΕΣΣΗΓΥΣ ἈΝΙΑΧΟΝ. ΑΙΔΑΜΑΥΤΗΙ
ΠΑΝΤΑ ΚΑΤΑΒΡΩΞΑΣΑΙ ΥΠΕΡ ΡΟΝΤΟΙΟ ΦΕΡΟΝΤΟ
ΤΗΛΕ ΡΑΡΕΞ· ΟΔΜΗ ΔΕ ΔΥΣΑΣΧΕΤΟΣ ΑΥΤΟΙ ΛΕΛΕΙΠΤΟ.
ΤΑΩΝ ΔΑΥ ΚΑΤΟΡΙΣΘΕ ΔΥΩ ΥΙΕΣ ΒΟΡΕΛΟ
ΦΑΣΓΑΝΕΠΙΣΧΟΜΕΝΟΙ ΟΡΙΣΩ ΘΕΟΝ. ΕΝ ΓΑΡ ΕΗΚΕΝ
ΖΕΥΣ ΜΕΝΟΣ ΑΚΑΜΑΝΤΟΝ ΣΦΙΝ· ΑΤΑΡ ΔΙΟΣ ΟΥΚΑΝ ΕΠΕ-
ΝΟΣΦΙΝ. ΕΠΕΙ ΖΕΦΥΡΟΙΟ ΠΑΡΑΪΣΣΕΣΚΟΝ ΑΕΛΛΑΣ ΣΘΗΝ
ΑΙΕΝ ὍΤΕΣ ΦΙΝΗΑ. ΚΑΙ ΕΚ ΦΙΝΗΟΣ ΪΟΙΕΝ.

ἁρπυῖαι· καὶ ἀτάχος ἀναφέρεται· Καταβρώξασαι· καταφαγοῦσαι· ἀπὸ τοῦ βιβρώσκω καὶ ἐνεχθέν· Ὑπὲρ τοῦ ὀνγοιο· ὅτι διὰ τὴν αἰγὸς τοῦ ἢ τὴν σικελικοῦ αὐλὰς ἐλίωκον, φερεκύδης ἐν ἑβδόμῃ φησί· Φασὶ δὲ τοὺς ἱσχομένους τὰ ξίφη ἐν χερσὶν ἔχοντα παραπλησίως ἔχειν ὀπίσω αὐτῶν· Ἀτὰρ διὸς οὐκ ἂν ἐστάθην· οὐ γὰρ ἄνεμοι χωρὶς τοῦ διὸς ταῖς ἁρπυίαις ἠκολούθησαν· Ἐπεὶ ζεφύροιο· ἤτοι ταχίονος τῶν νοτίων τοὺς λιβὸς ἢ ἀπὸ τὰς νοτίας ἔχειν ὡς ἱστορεῖ φησὶν ἐπεὶ πάντοτε αἱ ἅρπυιαι ἢ τὰς τοῦ ζεφύρου ἀέλλας παρεπόντο εἰ μὴ ἀπὸ τὰ φινέως ἔρχοιντο· ἢ ἐκείνων ὑπαναχωρεῖν· Ἄλλως· αἱ τὰ ἀνέμων σύμφυλοι πνοῶν εἰσι ταχύτεραι· συμβαίνει μὲν γὰρ τὴν πνοὴν παραλλάττειν ἢ βραδύνειν· ἡ δὲ ἅμα ταχυτέρα ἢ καθυστέρα ἐστὶ τῆς πνοῆς· εὐλόγως δὲ τὸν ζέφυρον ἐμνήσθη ταχύτατος γάρ ἐστιν ὁ ζέφυρος τῶν λοιπῶν ἀνέμων

ὡς ἡ ὁμηρος. Νῶι δὲ καί κεν ἅμα πνοιῇ ζεφύροιο φέοιμεν. Τὸν πωρ ἑλα-
φρότατον φάσ' εἶμεναι. Ἠὲ πρόκας. ζῶον τι ὅμοιον ἐλάφῳ ὁ λεγόμενος με-
βρος. Διονύσιος δὲ φησιν ὁ ἀθηναῖος ἐν ταῖς κυήσεσι τὰς ἐλάφους οὕτω λέγω-
σθαι πρόκας. ὅθεν ἡ προκόννησος. ἐπεὶ ἡ ἐν ταύτῃ σληθύουσιν ἔλαφοι. οἱ δὲ
πρόχομνησον λέγουσιν ἀφη-
σθαι ἀπὸ τῆς προχόου ἣν ἔ-
χουσα τυγχάνει μιλησίοις ἀπήρτη-
σεν ἡ παρθένος ὅτε τὴν ἀποικί-
αν ἐξέλοντο. οἱ δὲ προχώμ-
νησον ἐτυμολογοῦσι καθ' ὃ
πρότερον οὖσα νῆσος προσεχώσθη. ὑπό τινων δὲ προκόνησος ἡ ἐλαφόνησος ἐκλήθη. φι-
λητᾶς δέ φησι πρήκας λέγεσθαι τὰς ἐλάφους τὰς πρώτως τίκτουσας. οἷον
πρωτοτόκους. Τυτθόν δέ. μικρὸν δὲ ἀποθὼν μετὰ διαστάσεως ἔμεινεν. Μετ-
ὴν ἀράβησαν. προσδοκῶντες ἀεὶ διὰ τὸ σφόδρα ἐπῆχθαι ἡ δωκμὴν ἢ ἐστὶ
φάυδν δοκεῖν. Ἐπέχραον ἤλιθα. πλανᾶσθαι φησὶν ἐξελήσαντες αὐτὰς πλη-
ξαι, μάτην ἐπήνωγκαν τὰς χεῖρας. Ἀέκητι θεῶν τὸ παρὰ γνώμην τοῦ θεοῦ
σημαίνει. ὃ γὰρ ἦν μόρσιμον αὐτὰς ἀφθαρῆναι. Πλωτῆσι. πλωτὰς φησὶ νῆ-
σους ἤτοι πάσας ἐπιθετικῶς καλῶν. διὰ τὸ περικεχύσθαι ἢ κλείεσθαι ὑπὸ
τοῦ κύματος. ἢ ἰδίως ταύτας φησὶ πλωτὰς ἐν αἷς ὑπὸ τῶν βορεάδων καλεληφθ-
σαν κατὰ τὸ μυθολόγημα οὕτω κληθείσας. σχεδὸν δὲ οἱ ποιηταὶ οὕτως αὐ-
τὰς ὁμομάζουσιν. φασὶ δὲ ἐν τῷ σικελικῷ πελάγει ταύτας δὲ ὁ σοφιστὴς καλ-
δνὰς μήσους καλεῖ. ἢ ἡ λυκόφρων ἄλγας νήσους καλεῖ καλυδνάς. Εἰ μὴ ἄρ
ὠκέα ἶρις. ἄλλοι τὸν ἑρμῆν φασι. ἀρείως δὲ ταύτῃ τῇ θεῷ τὸ κωλύσαι τοὺς
βορεάδας λίαζειν. ἤτοι ὅτι ἄπελος, ἢ ὅτι τῶν ἀρπυιῶν ἀδελφή.

Ὡς δ' ὅτε νὴ μοῖσιν κύνες δεδαημένοι ἄγρης
ἢ αἶγας κεραοὺς ἠὲ πρόκας ἰχνεύοντες
θείωσιν, τυτθὸν δὲ τιταινόμενοι μετόπισθεν
ἄκρης ἐν γενύεσσι μάτην ἀράβησαν ὀδόντας,
ὡς ζήτης καλαΐς τε μάλα σχεδὸν αἴσσοντες
τάων ἀκροτάτοισιν ἐπέχραον ἤλιθα χερσί.
καὶ νύ κε δὴ σφ' ἄεκητι θεῶν διεδηλήσαντο
πολλὸν ἐκὰς νήσοισιν ἐπὶ πλωτῆσι κιχόντες,
εἰ μὴ ἄρ' ὠκέα ἶρις ἴδεν. κατὰ δ' αἰθέρος ἅλτο
οὐρανόθεν. καὶ τοῖα παραιφαμένη κατέρυκεν.

Οσωνίδοτατη • τιμία. ἡ ἐπιστροφὴς ἀξία. παρὰ τὸ οἶδα ἡ ἐπίστροφή • εἰ
γίγνεται δὲ φρικτὴ. διὰ τὸ πίμωρθαι τοὺς ἐπιόρκους • Στροφάδας δὲ • στρο-
φαλὰς φησὶ κεκλῆσθαι διὰ τὸ τοὺς χορεύοντας αὐτόθεν ὑποστρέφειν γραφέν
τας εἰς τοὐπίσω • λαβὼν παρὰ Ἀντίμαχον • οἱ δὲ στροφάδας φασὶν αὐτὰς

κεκλῆσθαι,

Οὐ θέμις ὦ υἷες βορέου ξιφέεσσιν ἐλάσσαι
Ἅρπυιας μεγάλοιο διὸς κύνας. ὅρκια δ' αὐτὴ
Δώσω ἐγών. ὡς οὐ τοὶ ἔτι χρίμψουσιν ἰοῦσαι.
Ὡς φάμενη, λοιβὴν στυγὸς ὤμοσεν· ἣ τε θεοῖσι
Ῥιγίστη πάντεσσιν ὀρνιδοτάτη τε τέτυκται.
Μὴ μὲν ἀγηνορίᾳδε δόμοις ἔτι τάσδε γελάσσαι,
Εἰσαῦτις φινῆος. ἐπεὶ καὶ μόρσιμον ἦεν.
Οἱ δ' ὅρκωι εἴξαντες ὑπέστρεφον αὖτ' ἐρὶ νῆα
Σεύεσθαι. στροφάδας δὲ μετακλείουσ' ἀνθρωποὶ
Νήσους τοῖο γε κῆτι, πάρος πλωτὰς καλέοντες·
Ἅρπυιαι τ' ἴρις τε διέτμαγον. αἱ μὲν ἔδυσαν
Κευθμῶνα κρήτης μινωίδος. ἣ δ' ἀνόρουσεν
Οὔλυμπόνδε θοῆισι μεταχρονίη πτερύγεσσιν.
Τόφρα δ' ἀριστῆες πινόεν περὶ δέρμα γέροντος
Πάντηι φοιβήσαντες. ἐπικριδὸν ἱρεύσαντο.

καθ' ἑπιστρα-
φέντ' αὐτόθι
ηὔξαντο τῷ δι
ὶ καλαλαβόν
τας ἁρπυίας.
κατὰ δὲ ὁσίο,
δομ ἡ ἀρτί,
μαχον καὶ ἀ,
πολλώνιομ γ
κλώιομται•
Παρος πλω-
τὰς καλέοντ•
αἱ πλωταὶ νῆ
σοι μετωνο,
μάσθησαμ
στροφάδ δ'. μέ
μνηται αὐτῶμ

ἡ ἀντίμαχος ἐν τῇ λυδῇ. ὅτι δὲ ηὔξαντο οἱ περὶ ζήτην τῷ διὶ γραφέντ', λέ
γει ἡ ὁσιόδος • Εὐθοίη εὐχέσθην ἀνικήτῳ ὑψιμέδοντι • ἔστι γὰρ ἡ αἶνος ὄρος τῆς
κωφαληνίας ὅπου ἀνικήτου διὸς ἱερόν ἐστι. οὗ μνημονεύει ἡ λέων ἐν περίπλῳ
ἡ δημοσθένης ἐν τῷ λιμέσιν• ἀπολλώνιος μὲν οὖν τοὺς ἀποστρέψαντας τοὺς
περὶ ζήτην ἱρεῖς λέγει • ὁσιόδος δὲ ἑρμῆν. αἱ δὲ πλωταὶ νῆσοι κεῖνται ἐν τῷ
στρικωλικῷ πελάγει • Κολπῶνα • κοιλάδα τῆς κρήτης καλέουσιν οὕτω δέφε
σι ἡ νεοπτόλεμος ὁ τὰ ναυπακτικὰ ποιήσας. ἡ φερεκύδης ἐν ς. φησὶν ἐκ τοῦ
ἀστέος αὐτὰς φυγεῖν τῆς κρήτης τὸ ὑπὸ τῷ λόφῳ τῷ ἀργινοῦντι. Φοιβήσαντες•
ἐυπαρὸν σῶμα καθάραντες• φοῖβον γὰρ τὸ καθαρὸν• ὅθεν ἡ φοῖβος ὁ ἀπόλλων•

Εἶπεν γὰρ πίνω δὲ οἱ ἀμφαλέος χρὼς ἀπεσκληκὼς τῷ ῥύπῳ ἐτύγχανε. φοιβήσαμβδ' οὐμ λαμπρύνανθ καθαρανθ. Ἐστικριδὸν. ἀντὶ τ ἐπικρίναι θ ἱερεῖον ἔθυσαν. Ἀρτεμαλέως. ἀληφαῶν ἤδιεμ ἴσον ὁμείργ ἡδονὴν ἔχων. μὴ πῖσεύων μὴ δὲ νῦν ἐυωχεῖται διὰ τὸ πέφυγεν. ἀμ' ὥσπερ ὀνείρατα εἶναι δοκῶμ Ἐγρήσσοντ ἐγρήσσω. τὸ ἐγρηγορεῖμ. Μένομ. προσεδέχοντο. Πείραθ. ἃ δεῖ αὐτοὺς διαπεραῶσαι. ἢ θαλ τὸ λκ. ἄμυσϊν δὲ ἀφειῶς ἢ καιρίως ταύτῃ τῇ λέξει ἐχρήσατο. ἀνύσαι γὰρ κυρίως τὸ μετὰ καμάτ τί σοιῆσαι. Κλυτὲ νῦμ. τὸ μῦμ ἀμφὶ τ οὖν διὰ δὲ τ οὖν ὥσπερ ὀφειλομένην τ παιδείαν αὐτ ἀποδίδωσι λέγων. ἐπακούσατε οὖν ὥσπερ τὸ χρεὼς ἀπολαμβανονθ. ὃ μὲν πάντα τ γο δέφκσιν ἵνα μὴ ὑστερον ἐχλήσωσιμ αὐτ τὸ ἀκριβὲς ζητοῦντες. ἢ δαιμονίως τοῦτ τ ἀλίαν τ θεοῦς περιαπτῇ ἢ γὰρ ἐαυτῷ λέγωμ ὅσα δ' ὁρῶ θεοῖς φίλον γκ ἐστικύσω. Τὸ ἀσαλμκμ ἀντὶ τ ἐλυσπήθκν κεῖται. Ἀφραδίαν δέφκσι τ ἀβλίαν. ἢ τ ἀλίαν δὲ ἐπάξῃ διὰ ἣν ἐλύπκσω τ δία. Χαίωμ ἐξείκς. μαντδόμενος φᾶσιμ ἐφεξῆς ἢ τωλείως παραλίγκσι δὲ αὐτ τὰς συμφορὰς ἤδη δηλῶν ὡς γκ ἀκριβῶς αὐτ γδὲ ἄκρως μαντεύεται. εἶτε διὰ τ γο ἐβλάβη. Ἐστιδύεα. μὴ τέλεα. ἀμ' ἐπὶ μ δέοντα λόγια τοῖς ἀνθρώποις ἐκφαίνειν ἵνα μὴ τ θεῖμ χρείαν ἔχωσι. Θέσφατα δὲ μαντοσύνης

ΜΗΛΑ ΤΑ ΤΕΞ ΑΜΥΚΟΙΟ ΛΕΗΛΑΣΙΗΣ ΕΚΟΜΙΣΑΝ.
ΑΥΤΑΡ ΕΡΕΙ ΜΕΓΑ ΔΟΡΠΟΝ ΕΝΙ ΜΕΓΑΡΟΙΣΙΝ ΕΘΕΝΤΟ
ΔΑΙΝΥΘΕΖΟΜΕΝΟΙ· ΣΥΝ ΔΕ ΣΦΙΣΙ ΔΑΙΝΥΤΟ ΦΙΝΕΥΣ
ΑΡΓΑΛΕΩΣ. ΟΙΟΝ ΤΕΝ ΟΝΕΙΡΑΣΙ ΘΥΜΟΝ ΙΑΙΝΩΝ.
ΕΝΘΑ ΔΕΡΕΙ ΔΟΡΠΟΙΟ ΚΟΡΕΣΣΑΝΤΗΔΕ ΠΟΤΗΤΟΣ
ΓΑΝΝΥΧΙΟΙ ΒΟΡΕΩ ΜΕΝΟΝ ΥΙΕΑΣ ΕΓΡΗΣΣΟΝΤΕΣ·
ΑΥΤΟΣ ΔΕΙΝ ΜΕΣΣΟΙΣΙ ΠΑΡΕΣΧΑΡΗ ΗΣΤΟ ΓΕΡΑΙΟΣ·
ΠΕΙΡΑΤΑ ΝΑΥΤΙΛΙΗΣ ΕΝΕΡΘΕ, ΑΝΥΣΙΝ ΤΕ ΚΕΛΕΥΘΟΥ·
ΚΛΥΤΕ ΝΥΝ. ΟΥΜΕΝ ΠΑΝΤΑ ΡΕΛΕΙ ΘΕΜΙΣ ΥΜΜΙ ΔΑΗΝΑΙ,
ΑΤΡΕΚΕΩΣ. ΟΣΣΑ ΔΟΡΩΡΕ ΘΕΟΙΣ ΦΙΛΟΝ ΟΥΚ ΕΠΙΚΕΥΣΩ.
ΔΑΣΑΜΗΝ. ΚΑΙ ΠΡΟΣΘΕ. ΔΙΟΣ ΝΟΟΝ ΑΦΡΑΔΙΗΣΙ
ΧΡΕΙΩΝ ΕΞΕΙΗΣΤΕ ΚΑΙ ΕΣ ΤΕΛΟΣ· ΩΔΕ ΓΑΡ ΑΥΤΟΣ
ΒΟΥΛΕΤΑΙ ΑΝΘΡΩΠΟΙΣ ΕΡΙΔΕΥΕΑ ΘΕΣΦΑΤΑ ΦΑΙΝΕΙΝ·
ΜΑΝΤΟΣΥΝΗΣ. ΙΝΑ ΚΑΙ ΤΙ ΘΕΩΝ ΧΑΤΕΟΥΣΙ ΝΟΟΙΟ·

ἀλλ' εἰ θεσπίσματα τ' μαντικοῖς λέγει· Ξυνοχὴν δὲ ἅλος ὅσσου γενοῦται ἡ βολλαναι· λέγει δὲ ἐστὶ τοῦ γόμφος τοῦ σώματος· Πέτρας μὲν πρὶ τ' συμπλεκάδων ὅτι ἐπὶ τοῦ πρώτου γόμφος ἦσαν ἢ ὅτι κυάνωαι ἐκαλοῦντο διὰ τὸ χρῶμα ἐν τῷ στρώτῳ φρίαι· οὐδὲ διὰ παντ' ἢ ἐκπεπωτικὸς ἀκοῆσ δεδίασται τοὺς ἥρωας· διά τε τὴς ποιᾶς χροιᾶς τ' στρώτων καὶ διὰ τ' ὑμβαλάσσης γενοῦ ὅσπερ καὶ ἐστὶ τῆς ἄλαν κίνδυνώδης· ἢ φοβῶ ρός ἐστιν Διαμπερὲς ἐξαλέασθαι· τ' γὰρ φησὶ μ' ἐπεὶ οὐδεὶς ἂν δέ ψε

Πέτρας μὲν πάμπρωτον ἀφορμηθέντες ἐμεῖο
κυανέας ὅτε σε δύω ἅλος ἐν ξυνοχῆισι
τάων οὔτινά φημι διαμπερὲς ἐξαλέασθαι·
ὀὐ γάρ τε ῥίζησιν ἐρήρεινται νεάτῃσι.
ἀλλὰ θαμὰ ξυνίασιν ἐναντίαι ἀλλήλῃσιν
εἰς ἕν. ὑπερθε δὲ πολλὸν ἅλος κορθύεται ὕδωρ
βρασσόμενον. στρηνὲς δὲ περὶ στυφελῇσι βρέμει
τῶι νῦν ἡμετέρῃσι παραιφασίῃσι πίθεσθε ἀκτῇ
εἰ ἐτεὸν πίκυνῶί τε νόῳ. μακάρων τ' ἀλέγοντες
πείρετε· μὴ δ' αὖτως ἀυτάγρετον οἶτον ὄλησθε
ἀφραδέως ἰθύνετε πεπισπόμενοι νεότητι·

ἀβλαβὴς τελέως ἐξέφυγεν ὥσπερ γὰρ ἡ ἀργὼ. καὶ τοι ἥρας σπουδομένης· Ἀλλα γαμά· διὰ παντ' τὸ ἀηδονίου λόγου ἐπαίρει· διά τε τοῦ μὴ ἁπλῶς συμπίεσαι· ἀλλὰ συνεχῶς· ἢ διὰ τοῦ ἐναντίαι· φησὶν γὰρ ἐκ τ' πλατίων ἑαυταῖς συμπίπτοντα τάχα ἄν πως δύναιτ' ἂν ὑπερβαίνοντα τ' σύνοδον ἐκφυγεῖν· φασὶ δὲ ἐξεναντίας συνέρχονται· ἀντίκρυς ἢ ὁμολογημένως οἰκίνδυνος· ἀηδονοποιὸς δὲ ἢ ἢ ἀκοὴ ἐκ πλήκτης τοὺς ἥρωας· ἐπεὶ μεγάλας ἔσχε παρ' αὐτ' τὰς ἐυερξεσίας· ἵνα ἢ αὐλὸς μεγάλα αὐτ' ἢ ἀηδὼν σπομενύων ὥσπερ ἴσος ἀντιευερξέτης ὀφθῇ· Κορθύεται ζεόμενον· μετὰ ἦχ ἢ παραχῆς ἀρόμενον ὑπ' αὐτ' τὸ ὕδωρ διϊκνεῖται· Σφῆνες δὲ ἐσὶ τὸ ἀναπεπταμένον ἢ μετὰ ἢ ὀξὺ ἢ διάτορον· ὄνομα δὲ ἀντὶ ἐπιρρήματος κεῖται· Τῷ νῦν· διὸ νῦν ἐπεὶ μέγας ἢ πρὸς οἰκίνδυνος· Παραιφασίησι· παραινέσεσιν ὑπεθήκαις· Στυφελὴ δὲ ἡ παραχωδὴς ἀκτή· Πείρῃ δὲ ἐν ταύτῃ μὲν τὸ διαπλέειν ἢ διαπέραν ὥσπερ τὸ ἀληθῆ κύματα πείρων· ἀναχοῦ δὲ ἢ τὸ διαφυπάν· αὐλάγχμα δὲ ἀρέμπειρα ντ· Αὐλάγρετον τὸ αὐθαίρετον δηλοῖ· τὸ δὲ ἰβύνη τὸ ὁρμᾶν σημαίνει οἱ δὲ ἰθύνην γράφουσ τ' ἀμαρτάνουσιν·

Οιωνῷ δὴ πρόσθε· τὸ ἐξῆς. οἰωνῷ δὴ πρόσθε πελειάδι σφήσωσθαι ἐφιέμενοι· σελμὰς δὲ ἁλὸς σωρίσσρας ὡς νῆ ἀρίσοπέλμς φησίν. ὅτι δὲ ἐχρήσαντο σφιρίσσρᾳ σλῆν μέλλοντ, καὶ ἀσκληπιάδης ἐν ϑαρωλβμένοις φησίν· Πρόσθε· τὸ σρότερον δηλοῖ· Τὸ δὲ ἐφιέναι ἐνταῦϑα μὲν τὸ ἐνδιδόναι σημαίνει. ἔσι δ' ὅτε τὸ ἐνπέλλεσθαι νῆ ἐπιτρέπειν. παρὰ δὲ τ ἐξηγορσινῖ

Δίωσ τὸ ἀσὸ δικασηρίου ἐς δικασήριομ μεταβάινειν· νῆ ἔφεσις ἡ μεταβασις· Λουκιανός· ἡ δὲ ἔφεσις ἐπὶ τ δίαν ἔσαι. ἐφίεμαι δὲ τὸ ἐσιγυμῷ· Αλλεῦ καρτύναντ· ἀσφαλισάμενοι καρτύμαντ· ἀωρικὸμ δέ ἐσι τὸ

ὀιωνῶι δὴ πρόσθε πελειάδι πειρήσασθε
νηὸς ἀπορρὸ μεθέντες ἐφιέμεν· ἢν δὲ δι' αὐτῶν
πετράων ῥόντονδε σόη πτερύγεσσι δίηται,
μηκέτι δὴν μὴ δαὐτοὶ ἐρητύεσθε κελεύθου.
ἀλλὰ καρτύναντες ἐΐσ ἐνὶ χερσὶν ἑρετμὰ,
τέμνεσθ' ἁλὸς στεινωπὸν. ἐπεὶ φάος οὐ νύ τοι τόσ-
σσετὲν ἐυχωλῆισιν ὅσον τὲνὶ καρτεϊ χειρῶν. σον
τῶι καὶ τἄλλα μεθέντες. ὀνήϊστον πονέεσθε
θαρσαλέως. πρὶν δούτι θεοὺς λίσσεσθαι ἐρύκω·
εἰ δέ κεν ἀντικρὺ σταμένη μέσσηγὺς ὄληται,
ἄτορροι στέλλεσθαι. ἐπεὶ πολὺ βέλτερον εἶξαι
ἀθανάτοις. οὐ γάρ κε κακὸν μόρον ἐξαλέασθαι
πετράων. οὐ δεῖ κε σιδηρείη πέλει ἀργώ.

Κατεμαγαίμ σοιχωίων διαλέγωσθαι· ὡς νῆ καρδίαμ νῆ κάρδος λέγουσιν· Σόλ· ἄβλαβὴς· Δίκται· διωχθωίκ καὶ σωτασαθωίκ ἡ ὄρνισ· Επεὶ φάος δ' μύ τι Τόατομ· Η διάνοια αὐτη γέγονε παρὰ τ ἐμ ἄγοις λωχθῆσαμ· δέ τι κῶας αὐτόμαλον δώσ τις ἐλώμ θως εὐξαμένοισιμ· Ονήϊσομ· ὠφελιμώτερομ σοιῆ τε νῆ σράπεζω. λέγ δὲ τὸ κωσηλατῆν. Πρὶν δ' αὐτι θεούς· σρὸ δὲ τοῦ ἢς τὸν σρεσβύτερομ ἐλθῆν· δ κωλύω ὑμᾶς τοὺς θεοὺς ἐσικαλῆσθαι βοηθούς· Ω μέλεοι· τοῦτο φησὶν ὡς τ ἱρῶων μέγα φρομοῦντ ἐπὶ τῇ κατασκευῇ τῆς ἀργοῦς. διὰ δὲ τὸ τ ξύλων· μέγεθος νῆ τ κατασκευάσασαν ἀθηνᾶς τέχνην· τὸ δὲ σαρεξβαρυτόνως ἀντὶ τοῦ χωρίς· συντάσσεται δὲ γενικῇ καὶ αἰτιατικῇ·

Εἰ κέ με ῥίς τοῦσον. διὰ τοῦτο μάλιστα ὤασσωρέκ θεῶν τὸ κώλυμα τῆς ὁδοῦ λέγωμέναι, πωίῃ αὐτοὺς ἐσαναχωρῆναντὶ φαύλου συμβάντος ὀμίχλου. τοῦτο δέ φησιν ἐπὶ τοὺς παρὰ τὸν ἀδίκων λόγους ὡς ἀπίστους καὶ ἀσυλλήρωτους λαμβάνομεν διὰ τὸ ἀσεβὲς αὐτόν. φησὶν οὖν εἰ μὴ ῥίς τοσοῦτον ἢ μὴ πλέον ὑφεστήκει τὸ μεμιῆσθαι ὑπὸ τῶν θεῶν ὅσον ἀλκὴ ἔῶσ μιῆσοῦμαι μὴ τολμήσῃ χωρὶς οἰωνοῦ παρελθεῖν. Ἀνάρσιος. σημαίνει μὴ τὸν ἐχθρόν. οἱ γὰρ ἐχθροὶ ἀλλήλοις δ συμβαίνουσι. Καὶ τὰ μὲν ὡσκεμὴ ταῦτα μὲν οὕτως ἂν γένηται καθὼς μὴ ἔστι μὴ εἰμαρται. Σύνδρομα. τὰ συμοδόμ. διὰ δὲ τούτου πάλιν ἀνίπεται μᾶλλον ὡς δ ῥαδία αὐτῷ δ δὲ ἀκίμδυμος ἡ ἔξοδος. Αὐλίκα διβύμῶμ. μετὰ γὰρ τὴν φινέως μῆσον ἐπὶ τὰ δεξιὰ μέρη ἐστὶ διβυνία παρὰ τὸν ζόασορον. ταχέως γὰρ ἐκπλεύσαντι τὸ στόμα τοῦ πόντου ἑτέρα πλευρὰ τῆς βιβυνίας. ἡ γὰρ βιβυνία ὡς προείρηται πρὸς τὸ βόασορόν ἐστιν ἐμ δεξιᾷ. ἐν ἀριστερᾷ δὲ σαλμυδησσὸς θρακῶν ἀγρίωμ. ῥῆβας δὲ πλατμὸς διβυνίας. ὠνομάσθη δὲ σαλμυδησσὸς ἀπὸ τοῦ συῤῥέοντος εἰς αὐτὸ πλατμοῦ. Γλαῦκος. ἐχόμενοι τῆς διβυμίας πλοῦ τε πρὸς τὰ δεξιὰ φυλακόμενοι τὰς ἐκ τοῦ ἀριστεροῦ μέρους ῥηγμῖνας. λέγει δὲ τὸν σαλμυδησσὸν. ἐπεὶ δὲ οἱ περὶ τὸν σαλμυδησσὸν οἰκοῦντες θρᾷκες ἐπιτιθέμενοι διήρπαζον τοὺς παραπλέοντας. Κεῖθεν δὲ μάλα. ἐκ τῆς βυνιάδος νήσου πλεύσαντες ἤλυθεν ἐκ τοῦ πέραν εἰς τὴν μαριανδυνῶν ἔξω τε γῆν. τὴν δὲ μαριανδυνῶν γῆν συνεγνησιόχως τῷ μεγάλῳ διωνοῖ καὶ ἐσχον ὡς εὐφορίων ἱστορεῖ. παραρρεῖ δὲ αὐτὸν ὁ ἀχέρων ποτα-

μός. ἀχέρων δὲ παρὰ τὰ ἄχεα ῥεῖται. Ἔνθα μὲν εἰς Ἅιδαο. καὶ τὸν ἐν τῇ μαριανδυνίᾳ ὡς ἐπὶ τὸν ᾅδην πλατὺν ἀχέροντα, καταβατὴ εἰς ἔσω ὁδός. ὁ δὲ ῥεῖθρα σφοδρὰ ἔχων, διατέμνει αὐτὸν μαριανδυνίαν κάτωθεν ῥέων. ἡ εἰς ἄκραν αὐτὸν ἐκτείνουσα φάραγξ ῥέων τὰ ῥεύματα εἰς βάλλει. Ἀκτή τε προ
βλής, ἄκρα καὶ τὸν ἡρακλεῖ,
ἣν ἠν ἀχερού
σιον καλοῦσιν
οἱ ἐγχώριοι. ἡ-
ρόδωρος δὲ ἡ
εὐφορίων ἐν
τῷ ξενίῳ ἐκεί
νη φασὶ τὸν κέρ
βερον ἀνηχθαι
ὑπὸ τὸν ἡρακλέους ἡ ἐμέσαι χολήν. ἐξ ἧς φυῆναι τὸ καλούμενον ἀκόνιτον φάρμακον. ἅιδρων δὲ ὁ τηΐος ἐν τῷ περίπλῳ φησὶν ἀχέρουσίαν τινὰ βασιλοῦσαι τῶν τόπων. οὗ θυγατέρα γενέσθαι δαρδανίδα. ταύτην δὲ ἡρακλέα πλησιάσαντα ἐσχηκέναι υἱὸν πρεμένα λεγόμενον. ἀποδαμοῦντα δὲ κατὰ τὸν αὐτὸν χρόνον τῆς τε δαρδανίδος ἡ τοῦ υἱοῦ αὐτὴν ποιμένος, τοὺς τόπους ἅπαντας κληθῆναι κατὰ τὴν ἡρακλέαν δαρδανίδα τε καὶ ποιμένα. Δινήεις τ' ἀχέρων. ἡ ὁ ἀχέρων ποταμὸς εἰς θάλασσαν ἐκ διὰ μεγάλης φάραγγος τέμνων τὴν ἀχερουσίαν ἄκραν. παρὰ δὲ τὴν ἡράκλειαν τὴν ἐν μαριανδυνοῖς, ἀχεροντίς ἐστι καὶ τόμιον πλατὺ λες. φάραγγος δὲ τῆς τὸ ὄρος χαχύτητος καὶ ὀφρὺς κοιλάδος. φάραγξ γὰρ ἡ ὀφρὺς κοιλάς. Ἀχίμολον δ' ἐστὶ τὴν ἐστὶ τῆ μαριανδυμῶν χώρα. τὸ δὲ ἐξῆς ἐστὶ δὲ τῆ μαριανδυνῶν γῆ ἐκ τοῦ συνεχοῦς παρα πλέεται τὰ τῶν παφλαγόνων ὄρη. Τοῖσιν τ' ἐνετήϊοι. ἀπὸ ἐνέτης πόλεως παφλαγόνων. ὁμήρου. ἐξ ἐνετῶν. ὅθεν ἡ μιῶμων γένος ἀγροτεράων. τούτους δὲ καύκωνας ἐκάλουν πρὸ τῶν τρωϊκῶν. τὸν δὲ πέλοπα, παφλαγόνα. τὸ γένος ἀπ' αὐτῶν. ἄλλοι δὲ λυδὸν αὐτὸν ἱστοροῦσιν. ὁ δὲ εὐφορίων ἀμφοτέραις ταῖς δόξαις συντίθεται. Τὸ καὶ πωρ. περὶ ὧν ἐν ἔχει τὸν περὶ ἀπὸ τοῦ πέλοπος γὰρ ἔλεγον καταγωγὰ καὶ οἱ παφλαγόνες.

ἔνθα μὲν εἰς ἀΐδαο κατοιβάτις ἐστὶ κέλευθος.
ἀκτή τε προβλὴς ἀχερουσίας, ὑγόθι τείνει.
δινήεις τ' ἀχέρων ἀυτὴν διανειόθι τέμνων
ἄκρης ἐκ μεγάλης προχοὰς ἴησι φάραγγος.
ἀχίμολον δ' ἐρὶ τῇ γε πολέας παρανεῖσθε κολώνους
παφλαγόνων. τοῖσιν ἐνετήϊος ἐμβασίλευσε
πρῶτα γέλου. τοῦ καί περ ἀϊδίματος ἐχχετόωνται·

Ἐστὶ δὲ τὶς ἄκρη· ὅτι ἡ καραμβὶς ἄκρα ὑψηλή τις ἡ καταπίπτουσα τῆς παφλαγονίας· ἡ δὲ τὸ πέλαγος τείνει πρὸς ἄρκτον μνημονεύει ἡ εὐφορίων ἐν δ· ὁ δὲ νοῦς ἐστὶ δὲ τὶς ἐξοχὴ ἡ ἄκρα ὑψηλὴ δὲ τὸ πέλαγος ἰοῦσα κατεναντίον τῆς ἑλίκης ἄρκτου καὶ μεσημβρίας ὑφῆς ἡ αἱ τῶν βορέων ἄνεμοι περισχίζονται τῶν τέσσαρα αἱ

Ἔστι δέ τις ἄκρη ἑλίκης κατέναντίον ἄρκτου.
πάντοθεν ἠλίβατος καί μιν καλέουσι κάραμβιν·
τῆς κεν ὑπὲρ βορέαο περισχίζονται ἄελλαι.
ὧδε μάλ' ἀμπέλαγος τετραμμένη αἰθέρι κύρει.
τήνδε περιγνάμπτοντι, πολὺς παρακέκλιται ἤδη
αἰγιαλὸς· πολέος δὲ πὶ πείρασιν αἰγιαλοῖο
ἀκτὴ ἐπὶ προβάλλει ῥοαὶ ἅλυος ποταμοῖο
δεινὸν ἐρεύγονται. μετὰ τόνδ' ἀγχίῤῥοος ἶρις
μειότερος λευκῇσιν ἐλίσσεται εἰς ἅλα δίναις.
κεῖθεν δὲ προτέρωσε μέγας καὶ ὑπείροχος ἀγκὼν
ἐξανέχει γαίης. ἐπὶ δ' ἐστόμα θερμώδοντος
κόλπῳ ἐν εὐδιόωντι θεμισκύρειον ἐπάκρην

ἄνεμοι. ἐσὶ δὲ ὑσώρβατ. ἡ ἡ. ὑσὲρ ἀπὸ τῆς ὑσο. ὑφῆς ἡ αἱ τῶν βορέων ἄνεμοι σχίζονται. ἴσως δὲ βέλτιον συνάπτειν οἰκείως ἡ αἱ ἄνεμοι τῶν βορέων σχίζονται ἤτοι διαλύονται ὑσὲρ τῆς καραμβίδος ἀντὶ τοῦ ἐπάνω. ἡ γὰρ ἐν ταῖς κορυφαῖς τῶν ὑψηλῶν ὀρέων μηνιμία ἐσὶν ὡς οἱ φυσιολόγοι ἀξιοῦσι. πλῶ μᾶλλον ὑπὲρ ἐκείνας. διὸ καὶ ἡ ἐπάπτει. οὕτως ἀνὰ τὸ πέλαγος τὸ παμμέγεθες τῷ ἀνέμῳ κύρει ἡ προσπελάζει. Ἅλυος ποταμοῖο. ἅλυς ποταμὸς παφλαγονίας. ὃν φυλάττεσθαι ὁ σύβιος τῷ λυδῶν βασιλεῖ κροίσῳ φησὶν ἐστὶ δὲ μεταξὺ σύρων τῶν ἐντὸς πόντου ἡ σαφλαγόνων τῶν πόντιον εἰς δίδους σωρὶ σινώπην πόλιν. τὸ δὲ ἐρεύγεσθαι τὸ μετὰ ἠχοῦ ῥέειν σημαίνει. Ὑπείροχος. ὑψηλὸς ἡ μέγας κόλπος. ἐξανέχει δὲ τῆς γῆς ἀντὶ τοῦ ἔκκειται εἰς τὴν θάλασσαν. ἔοικε δὲ ὑπὸ ὀρῶν περιέχεσθαι τὸν κόλπον ἡ διὰ τοῦτο ὑπείροχον ἐξανέχειν ἔφη τὴν ἀκτῶνα. Μετὰ τόνδε ἀγχίῤῥοος. μετὰ τὴν ἅλυν πλησίορροος

μασθαι δ' ἄξιον ὅτι ἵππων σῶμα θερμώδους ἐστὶ μέλος μέτοχον ἀρσενικῆς τῆς διαφορᾶς. Δίκαιος ὅτι ταὐτόν ἐστι σῶμα θερμώδους καὶ θερμώδων. Μύρεται. ἀντὶ τοῦ ἐκρεῖ. συναστέον δὲ οὕτω τὸ σῶμα θερμώδους κόλπου μύρεται. διαφθαρέντος δὲ, κατὰ ἀντίφρασιν διαφορουμένου μεγάλης ῥεούσης. οἷον διὰ πολλῆς τῆς ῥεούσης ὁ πλατὺς ὁ θερμώδων κατὰ τὴν θερμὴν σκύφον ἄκραν εἰς κόλπον εὐδιεινὸν ἐκρεῖ. Ἔμπα δὲ Δοίαντος. Δοίας ἢ Ἄλκμων Ἀδελφοί. τίνος δὲ πατρὸς οὐ φέρεται ὡς φησὶ Φερεκύδης. Σκησίον δέ φησι τοῦ δοίαντος πατρὸς εἶναι Φείς πόλεως ἔνθα καὶ ὠκύν αἱ Ἀμαζόνες. Λυκασία. ἡ μὲν σκύρα. ἡ χαλυβία. οἱ δὲ χάλυβες ἔθνος σκυθικὸν μετὰ τὸν θερμώδοντα. οἱ μεταλλεύοντες σίδηρον εὑρόντες μοχθοῦσι περὶ τὴν ἐργασίαν. ἐκλήθησαν δὲ χάλυβες ἀπὸ χάλυβος τοῦ Ἄρεως υἱοῦ. μέμνηται αὐτῶν ἡ καινὴ μάχος. χαλύβων ὡς ἀπόλοιτο γένος ἐκ θεῶν ἀνέλλοντα κακὸν φυτὸν οἳ μὲν ἔφηναν. Σμυγερώτατοι ἦσαν ἐσχυρέσταγοι. Μέλλονται. ἀντὶ τοῦ φροντίδα ποιοῦνται. Γαρικταίην ὑπὲρ ἄκρην. Γαρικταία ἄκρα κυρίως οὕτω λεγομένη ἀπὸ Γέρικτος ποταμοῦ ἔνθα Διὸς ξενίου ἱερόν ἐστι. ἡ Τίβαρηνοὶ ἔθνος σκυθικὸν πλησίον χώρου χαλύβων. Μοσσύνοικοι δὲ ἔθνος ἡ αὐτὸ ἀπὸ τῆς διαγωγῆς τοῦ τροφίμου ἐσχηκός. μόσσυνοι γὰρ οἱ ξυλίνοι οἶκοι λέγονται οἷς ἡ αὐτοὶ ἐχρῶντο. ὅθεν ἡ αὐτὸς ἀνὶ πὸ μέρους ὕλην ἔσαν τὴν αὐτοὺς οἰκεῖν ἔφη. ἀπὸ τοῦ τοῦ μόσσυνος ὁ λέγεται ὁ ξύλινος οἶκος ἐκλήθησαν μοσσύνοικοι. Λῖσση ἐστὶ κέλσωτα νήσῳ τῇ τραχείᾳ ἡ ὑψηλὴ ἡ δὲ νῆσος καλεῖται ἀρκτῖτις. ἐν δὲ ταύτῃ τῇ νήσῳ αἱ συμφαλίδες ἦσαν ὄρνιθες ἀπὸ συμφάλου τῆς Ἀρκαδίας

ΜΥΡΕΤΑΙ· ΕΥΡΕΙΗΣ ΔΙΑΕΙΜΕΝΟΣ ΗΡΕΙΡΟΙΟ·
ΕΝΘΑΔΕ ΔΟΙΑΝΤΟΣ ΠΕΔΙΟΝ· ΣΧΕΔΟΘΕΝ ΔΕ ΠΟΛΗΕΣ
ΤΡΙΣΣΑΙ ΑΜΑΖΟΝΙΔΩΝ· ΜΕΤΑ ΤΕ ΣΜΥΓΕΡΩΤΑΤΟΙ ΑΝ-
ΤΡΗΧΕΙΗΝ ΧΑΛΥΒΕΣ ΚΑΙ ΑΤΕΙΡΕΑ ΓΑΙΑΝ ΕΧΟΥΣΙΝ ΔΡΩΝ
ΕΡΓΑΤΙΝΑΙ· ΤΟΙ ΔΑΜΦΙ ΣΙΔΗΡΕΑ ΕΡΓΑ ΜΕΛΟΝΤΑΙ·
ΑΓΧΙ ΔΕ ΝΑΙΕΤΑΟΥΣΙ ΠΟΛΛΥΡΡΗΝΕΣ ΤΙΒΑΡΗΝΟΙ
ΖΗΝΟΣ ΕΥΞΕΙΝΟΙΟ ΓΕΝΗΤΑΙΗΝ ΥΠΕΡ ΑΚΡΗΝ·
ΤΗΙΔΕΠΙ ΜΟΣΣΥΝΟΙΚΟΙ ΟΜΟΥΡΙΟΙ ΥΛΗΕΣΣΑΝ
ΕΞΕΙΗΣ ΗΡΕΙΡΟΝ ΥΠΩΡΕΙΑΣ ΤΕ ΝΕΜΟΝΤΑΙ·
ΔΟΥΡΑΤΕΟΙΣ ΠΥΡΓΟΙΣΙΝ ΕΝΟΙΚΙΑ ΤΕΚΤΗΝΑΝΤΕΣ
ΚΑΛΛΙΝΑ· ΚΑΙ ΓΥΡΓΟΥΣ ΕΥΠΗΓΕΑΣ· ΟΥΣ ΚΑΛΕΟΥΣΙ
ΜΟΣΣΥΝΑΣ· ΚΑΙ ΑΥΤΟΙ ΕΠΩΝΥΜΟΙ ΕΝΘΕΝ ΕΑΣΙΝ·

πόλεως ὕστο Ἡρακλέους διωχθεῖσαι ἐν ταύτῃ οὖν τῇ νήσῳ φησὶ πάντοίᾳ σωθῆναι κατάχθισ. ἐκεῖ γὰρ ὑμῖν ἐπιφανήσεσθαί τις ὠφέλεια. λίαν δὲ ἀντὶ τοῦ ὁμαλῆ. ἀμερίαστον δὲ ἐν γλώσσαις λίαν οὐ τὸ ὑψηλὸν ἀποδίδωσιν ὅτι δὲ ἡ νῆσος αὕτη ὄρνιθας ἔχει τοξευούσας τοῖς ἱεροῖς ὡς βέλεσιν ἱστορεῖ ἡ Εὐριπίδης ἐν Φρίξῳ.

Τοὺς παραμειβομένοις λίσσῃ ἐπικέλσετε νήσῳ
μήτι παντοίης μεγαναιδέας ἐξελάσαντες
ὀρνιθοὺς, οἳ ἄθεν ἀπειρέσιοι ἐφέπουσιν
νῆσον ἐρημαίην. τῇ μὲν τέ νιν ἄρηος
λαΐνεον ποίησαν Ἀμαζονίδων βασίλειαι
ὀτρηρή τε καὶ ἀντιόπη. ὄροτε στρατόωντο.
ἔνθα γὰρ ὔμμιν ὄνειαρ, ἀδευκέος ἐξ ἁλὸς εἴσιν
ἄρρητον. τῷ κέν τε φίλα φρονέων ἀγορεύω
ἴσχεμεν. ἀλλά τίη με πάλιν χρειὼ ἀλιτέσθαι
μαντοσύνῃ. τὰ ἕκαστα διηνεκέως ἐνέποντα.

Οτρηρὴ ἡ ἀντιόπη. ἀμαζόνων αὐταὶ βασίλεια σοίαν δὲ πατρίδα οὐδεὶς ἐδήλωσεν. Εφέσιοί δέ φασι τὴν ἀρτέμιδα ἐνταῦθα ἀπὸ τοῦ ἰατρεύουσι. Εμφανῆ γὰρ ὑμῖν ἐν ταύτῃ γὰρ ὑμῖν ὄφελος ἐν τῇ ἀρκτικῇ νήσῳ ἐκ τῆς θαλάσσης ἥξει ἄρρητον. δηλονότι διὰ τὸ μαντεῖον. λέγει δὲ τοὺς φρίξον καὶ χαλκιόπης τῆς αἰήτου γυναικὸς παῖδας. οἵτινες ἐπὶ τὴν θάλασσαν ἐλθόντες διὰ τὸ ἀθάνατος κλῆρον ἐν ταύτῃ τῇ νήσῳ ναυαγήσαντες ἔτυχον ἐπιμελείας παρὰ τῶν ἡρώων ἡ δὲ αὐτοῖς τὸ σκυτίαν ἐγένοντο. φησὶ δὲ οὕτως. ἄρρος. μέλας. κυλίσωρος φρόμιος. Ἀδδυκέος τῆς ἀπροσδοκήτου ἀντὶ τοῦ τῆς παρελπίδας ὑμῖν φανείσης. Ἀδδυκῆ δὲ φησι τὸ θαλάσσαν ἤγουν πικράν. λευκὸς γὰρ τὸ γλυκύ. Τῷ κέ τε φίλα. διὸ ἐπεὶ ὠφελήσῃ ὑμᾶς. εὐνοῶν ὑμῖν κελεύω προσχεῖν τῇ μήσῳ ἣ καλεῖται μήγυν μνημονεύων αὐτοῦ. τὰ δὲ ἑξῆς προσίθησιν ἑαυτοῖς ἐλαφεμέας τὰ πάντα μέλλων λέγειν τίμεσιν φησὶν οἱ συμβουλεύοντες ἡ ὅσον αὐτοῦ πίνουσιν ἡ παρεκβαίνωσιν προαπέβη τὰ πάντα ἀκριβῶς μὴ φθῆναι διὰ τὸ μὴ προσκρούσαι τοῖς θεοῖς πάλιν. ἑαυτοῦ δὲ ἐπιλαμβάνεται ἡ τὰ μὲν καθάμερος συμβησόμενα λέγει. τὰ δὲ ἑξῆς τοῦ μοσυνοίκων ἔθνη καλεῖ. Νότου δὲ πρόσω ἐρωτᾷ. μετὰ δὲ τὴν νῆσον ἡ τὴν περαίαν γῆν οἰκοῦσιν οἱ φίλυρες. ὑπὲρ ἄνω δὲ τοῦ φιλύρων ἡ ἔμπροσθεν φασὶν οἱ μάκρωνες. ἔθνος σκυθικὸν ἄποικον τῶν εὐβοέων. ἡ γὰρ εὔβοια ἡ μακρὶς ἐκαλεῖτο διὰ τὴν θέσιν.

Νήσου δὲ πρότερωσε· τῆς δὲ νήσου τῆς ἀρκτιάδος ἔμπροσθεν ἡ τῆς κατὰ τὸ ἐναντίον τῆς οἰκουσῖ φίλυρδ. οἱ ἐκλήθησαν ἀπὸ φιλύρας τῆς ὠκεανοῦ ξυγαβός. γαμωτῆς δὲ κρόμυ. μικρὸς δὲ χείρωνος ἐνταῦθα διαβιβάσης. ἡ οὐτ· μετὰ δὲ τ̃ νῆσον τ̃ περαίαν γῆν. νέμονται φίλυρδ Πωριῶσια· φησὶ δὲ τ̃ γ̃. διὰ τὸ ἐσπλὴν χώραν διεσπαρθαιαὶ τούς· Ἐξωίησ δὲ σάσφρδ· ἐπὶ τ̃ βεχωίρους. σαλσφρες δὲ ἔθνος σκυθικὸν οὐτωκλήθεν διὰ τὸ πλλὴν σαραὶ τ̃

Νήσῳ δὲ προτέρωσε καὶ ἠπείροιο περαίης
φέρβονται φίλυρες· φιλύρων δ' ἐξύτερθεν ἔασι
μάκρωνες. μετὰ δ' αὖ περιώσια φῦλα βεχείρων.
ἐξείης δὲ σάρειρες ἐπὶ σφίσι ναιετάουσι.
βύζηρες δ' ἐπὶ τοῖσιν ὁμόλακες. ὧν ὕπερ ἤδη
αὐτοὶ κόλχοι ἔχονται ἀρηΐοι. ἀλλ' ἐνὶ νηῒ
πείρεθ'. ἕως μυχάτη κεν ἐνιχρίμπτητε θαλάσσης.
ἐνθ' ἀπὸ μὲν πείροιο κυταΐδος. ἠδ' ἀμαράντων
τηλόθεν ἐξ ὀρέων πεδίοιό τε κιρκαίοιο

γίνεσθαι τ̃ σαπφίρ τ̃ λίθον· Ομώλακδ· ὁμαροι ὤλακα γ̃ τ̃ αὔλακα δωρϊκῶς· ἡ ὁμαρος. ἰωμένων κατὰ ὦλκα. Αλλὰ νῆι· ἀμὰ πείρετε ἡ πλ̃ τῶ φησὶν ἕως ἂν ἀφ' ἧς τὸ μυχώταλον τῆς θαλάσσης ἀφίκησθε· ἐνταῦθα γ̃ ἡ ἡ σκυθία ὠλθ' ἐ· ἡ τ̃ μὲν σκυθίαν διαδέχεται ἡ σαρματία· τ̃ δὲ εὐξένου ἡ μαιῶτις· περιοικοῦσι δὲ τὴν μαιῶτ̃ οἱ σαρμαται· ὑπὲρ δὲ τούσ σαρματας ὁ σαρματικός ἐστι ἡ ἀρκτικὸς ὠκεανός· Κυταΐδος. κολχικῆς. κύταια γ̃ πόλις κολχίδος. ἐστὶ δὲ ἡ ἑτέρα πόλις τῆς εὐρώπης. κύταια ὁμώνυμος τῇ σκυθικῇ· ἀφ' ἧς φασι ἡ τ̃ κολχικὴν ἐσχηκέναι τ̃ ἀρχήν· ἀπολλώνιος δὲ κυταΐδα τ̃ πόλιν ἐνταῦθα φησίν. ἀμαραντ̃ δὲ περισσωμένως ὡς φησιν ἡρωδϊανὸς ἐν τῇ καθόλ γ̃ ἐστὶ δὲ ἀμαραντὸς πόλις ἐν πόντῳ. ὡς δὲ αὐτὸς φησιν ὄρη τῆς κολχίδος ἐξ ὧν ὁ φασις πλαμὸς καταφέρεται ἐστὶν οὖν ἡ ἑτέρα κύταια πόλις τῆς εὐρώπης κατὰ τ̃ ἁπλοῦν τ̃ εὐξείνου ἐκεῖθεν δὲ τ̃ ἀρχὴν λαμβάνουσι· λέγεται δὲ οὐτως ὀνομαστικῶς. κυταΐδα γ̃ τ̃ μήδειαν προσαγορεύουσιν. ἀμαραντὸς δὲ πόλις ἐν πόντῳ. ἢ ὄρη τῆς κολχίδος. ὡς φησιν ἡρωδιανός. ὅθεν καταφέρεται ὁ φάσις. ὅπερ ἀγνοήσας ἡ γήρατος ὁ ἐφέσιος. ἀμαραντίδας ἀπέδωκε λιμένας τ̃ φασιδος. διὰ δὲ τὸ εὐβαλεῖς εἶναι ἡ ἀμαραντίδας. ὅτι δὲ ἀμάραντα ὄρη ἐστὶ κόλχων. ἱστορεῖ κτησίας ἐν β. ὁ δὲ φάσις φέρεται μὲν ἀπὸ

395 400

τὰρμενίας ὁρῶν ὡς φησὶν ἐρατοσθένης ἐκδίδωσι δὲ ἡ κολχὶς καὶ θάλασσαν. Κίρκαιον δὲ τὸ πρὸς ἑσπέραν τῆς κολχίδος ἀπὸ κίρκης τῆς αἰήτου ἀδελφῆς. ἢ πεδίον. ἢ δύναται δὲ ἀπὸ τῆς ἑτέρας κίρκης ὠνομάσθαι. ἐγένοντο γὰρ κίρκαι δύο. περὶ ὧν ἐν τῷ ἑξῆς ἐροῦμεν. Τίμαιος δὲ φησὶ πεδίον ἐν κόλχοις εἶναι κίρκαιον. Ἄλσος τε σκιόφ-

ΒΑΣΙΣ ΔΙΝΗΕΙΣ ΕΥΡΥΝ ΡΟΟΝ ΕΙΣ ΑΛΑ ΒΑΛΛΕΙ.
ΚΕΙΝΟΥ ΝΗ ΕΛΑΟΝΤΕΣ ΕΡΙ ΠΡΟΧΟΑΣ ΠΟΤΑΜΟΙΟ
ΠΥΡΓΟΥΣ ΕΙΣΟΥΤΕΣΘΕ ΚΥΤΑΙΕΟΣ ΑΙΗΤΑΟ.
ἌΛΣΟΣ ΤΕ ΣΚΙΟΕΙΝ ΑΡΕΟΣ. ΤΟΘΙ ΚΩΑΣ ΕΠΑΚΡΗΣ,
ΠΕΡΤΑΜΕΝΟΝ ΦΗΓΟΙΟ ΔΡΑΚΩΝ ΤΕΡΑΣ ΑΙΝΟΝ ΙΔΕΣΘΑΙ
ΑΜΦΙΣ ΟΡΙΠΤΕΥΕΙ ΔΕΔΟΚΗΜΕΝΟΣ. ΟΥ ΔΕ ΟΙ ΗΜΑΡ
ΟΥ ΚΝΕΦΑΣ ΗΔΙΜΟΣ ΥΠΝΟΣ ΑΝΑΙΔΕΑ ΔΑΜΝΑΤΑΙ ΟΣΣΕ.
ΩΣ ΑΡΕΦΗ. ΤΟΥΣ ΔΕΙΟΛΑΡ ΕΛΕΝ ΔΕΟΣ ΕΙΣΑΙΟΝΤΑΣ.
ΔΗΝ ΔΕΣΑΝ ΑΜΦΑΣΙΗ ΒΕΒΟΛΗΜΕΝΟΙ. ΟΥΤΕ ΔΕΙΠΕΝ
ΗΡΩΣ ΑΙΣΟΝΟΣ ΥΙΟΣ ΑΜΗΧΑΝΕΩΝ ΚΑΚΟΤΗΤΙ.
Ω ΓΕΡΟΝ. ΗΔΗ ΜΕΝΤΕ ΔΙΗΚΕΟ ΠΕΙΡΑΤΑ ΕΘΛΩΝ
ΝΑΥΤΙΛΙΗΣ. ΚΑΙ ΤΕΚΜΑΡ ΟΤΩ ΣΤΥΓΕΡΑΣ ΔΙΑ ΠΕΤΡΑΣ
ΠΕΙΘΟΜΕΝΟΙ ΠΟΝΤΟΝΔΕ ΠΕΡΗΣΟΜΕΝ. ΕΙ ΔΕΚΕΝ ΑΥΤΙΣ
ΤΑΣΔΗΜΙΝ ΠΡΟΦΥΓΟΥΣΙΝ ΕΣ ΕΛΛΑΔΑ ΝΟΣΤΟΣ ΟΠΙΣΣΩ
ΕΣΣΕΤΑΙ, ΑΣΠΑΣΤΩΣ ΚΕΝ ΠΑΡΑ ΣΕΟ ΚΑΙ ΤΟ ΔΑΕΙΗΝ.
ΠΩΣ ΕΡΔΩ. ΠΩΣ ΑΥΤΕ ΤΟΣΗΝ ΑΛΟΣ ΕΙΜΙ ΚΕΛΕΥΘΟΝ.
ΝΗΙΣ ΕΩΝ. ΕΤΑΡΟΙΣ ΑΜΑ ΝΗΙΣΙΝ. ΑΙΑ, ΔΕ ΚΟΛΧΙΣ

405

410

415

μενος ὑπὸ δράκοντος ὡραϊσθαι τὸ μέγεθος. Τὸ δὲ σκιόφιν ἀντὶ τοῦ σκιόεν καὶ ἀττικὴν πρόσθεσιν τοῦ ι. Ἀφασία ζέφυρος. ἀντὶ τοῦ ὑπὸ ἀφασίας ἐκπεπληγμένοι. Ἀσπασίως κεν. κἀδέως ἂν παρὰ σοῦ μάθοιμι εἰ μὴ ὑφῃρέθημεν ἐκ κόλχων ἐκφυξόμενοι. δύο δὲ μάλιστα ἐφίεται ὁ ἰάσων μαθεῖν παρὰ τοῦ φινέως. ἓν μὲν πῶς ἂν αὐτὸς καὶ ἀπὸ τῆς ὑφηνίας διαπλεύσαι τὰς συμπληγάδας. δεύτερον πῶς ἂν μέχρι τῆς κολχίδος ἀφίκοιτο διαπλεύσας τοσαύτην θάλασσαν. τὸ δὲ ἔσχατον τοῦ πλοῦ ἐνέφηνε διὰ τοῦτο κολχίδα καὶ θαι ἐπὶ τὰ ἔσχατα τῆς γῆς καὶ τοῦ πόντου. Αἰαὶ δὲ ἡ αἰα πόλις τῆς κολχίδος. αὕτη δὲ ἐπ' ἐσχάτοις κεῖται τῆς οἰκουμένης. Ἄλλοι δὲ τὴν τῆς κολχίδος ἰδίως αἶαν καλεῖσθαι λέγουσι.

Ἐστὶ δαίμων ἐκ δεσπίης αἴας φυσίμ, ὃ τέ σιν ἐκ τ κόλχων φῶς ὑμῖν καὶ
φυγήσασι νηὸς τ αἶαν πλέουσι, πολλοὶ ἔσονται καθ ὁλὸν ἠμαθόεντα.
μῖν φησὶ γενή
σεται πλοῦτ
ἐκ τῆς αἴας· τ
Τὸ δὲ λέγει, πα
ρὸν ὃ διὰ τ
συμπλεγα-
δων ὑποφρέ-
φυσῖμ Μεδα
δ' αἶαν. ἡ μω-
τὰ ἀντὶ τῆσ
πρὸσ· Ἀλλα
φίλοι φράζε
σθε. δῖα φρομ
Πίδος ἔχεται φη
σὶ τ ἐκ τῆς ἀ
φροδίτης δολί
αν βοήθειαν·
Αἰνίπεται δὲ
τ ἔρωτα τῆσ
μηδείας. Τὸ
δὲ ὄφιον ἀ σω
θεν ἤλασαν ἀν
τὶ τ ὄσσομ μα
κρὸν ἐπρούθη
σαν· Νικάνδρου
ὄρος ἐν κρήτη·
ἐρίπναι δὲ κατὰ μέν τινας τὰ ἀπορρήγματα τ ὀρῶν κατὰ δὲ τοὺς γλωσσο
γράφους πάντα τὰ ὄρη ἐρίπναι καλοῦνται· Ἦ ἄρα δὴ τίς ὁ ἦ ἄρα ἠθικῶς
ἅμα τ ὡς ἔοικεν· ἢ ἐν ὀλιγωρίᾳ, ἢ κ ἄρα σοί γε πὶ φρεῖ ἢ μὴ φρένες ἦσαν ἢ μὴ σοὶ
ἔπος· ἢ κ ἄρα μοῦνον ἔην ἐρίφων γένος· ἢ κ ἦμ ὡς ἔοικε μία ἔρις·

ΓΟΝΤΟΥ ΚΑΙ ΓΑΙΗΣ ΕΓΚΕΚΛΙΤΑΙ ΕΣΧΑΤΙΗΙΣΙΝ.
Δ20 Ὡς ΦΑΤΟ. ΤΟΝΔΟ ΓΕΡΑΙΟΣ ΑΜΕΙΒΟΜΕΝΟΣ ΠΡΟΣΕΕΙΠΕΝ
Ὦ ΤΕΚΟΣ, ΕΥΤΑΝ ΡΡΩΤΑ ΦΥΓΗΙΣ ΟΛΟΑΣ ΔΙΑ ΠΕΤΡΑΣ·
ΘΑΡΣΕΙ· ΕΓΕΙ ΔΑΙΜΩΝ, ΕΤΕΡΟΝ ΠΛΟΟΝ ΗΓΕΜΟΝΕΥΣΕΙ·
ΕΞ ΑΙΗΣ. ΜΕΤΑ ΔΑΙΑΝ ΑΛΙΣ ΡΟΜΠΗΕΣ ΕΣΟΝΤΑΙ·
ΑΛΛΑ ΦΙΛΟΙ ΦΡΑΖΕΣΘΕ ΘΕΑΣ ΔΟΛΟΕΣΣΑΝ ΑΡΩΓΗΝ.
Δ25 ΚΥΠΡΙΔΟΣ. ΕΚ ΓΑΡ ΤΗΣ ΚΑΥΤΑ ΠΕΙΡΑΤΑ ΚΕΙΤΑΙ ΑΕΘΛΩΝ.
ΚΑΙ ΔΕ ΜΕ ΜΗΚΕΤΙ ΤΩΝΔΕ ΓΑΡΟΙΤΕΡΩ ΕΞΕΡΕΕΣΘΕ.
Ὡς ΦΑΤΑΓΗΝΟΡΙΑΗΣ. ΕΠΙ ΔΕ ΣΧΕΔΟΝ ΥΔΕ ΔΥΩ
ΘΡΗΙΚΙΟΥ ΒΟΡΕΑΟ ΚΑΤΑΙΘΕΡΟΣ ΑΙΞΑΝΤΕ,
ΟΥΔΩ ΕΠΙ ΚΡΑΙΠΝΟΥΣ ΕΒΑΛΟΝ ΠΟΔΑΣ. ΟΙ ΔΑΝΟΡΟΥΣΑΝ
Δ30 ΕΞ ΕΔΕΩΝ ΗΡΩΕΣ, ΟΠΩΣ ΓΑΡΕΟΝΤΑΣ ΙΔΟΝΤΟ·
ΖΗΤΗΣ ΔΙΕΜΕΝΟΙΣΙΝ ΕΤΑΣΠΕΤΟΝ ΕΚ ΚΑΜΑΤΟΙΟ
ΑΣΘΜΑΝΑ ΦΥΣΙΟΩΝ, ΜΕΤΕΦΩΝΕΕΝ ΟΣΣΟΝ ΑΠΩΘΕΝ
ΗΛΑΣΑΝ· ΗΔΩΣ ΙΡΙΣ ΕΡΥΚΑΚΕ ΤΑΣΔΕ ΔΑΙΞΑΙ·
ΟΡΚΙΑ ΤΕΥΜΕΝΕΟΥΣΑ ΘΕΑ ΡΟΡΕΝ. ΑΙ ΔΥΡΕΔΥΣΑΝ
Δ35 ΔΕΙΜΑΤΙ ΔΙΚΤΑΙΗΣ ΠΕΡΙΩΣΙΟΝ ΑΝΤΡΟΝ ΕΡΙΠΝΗΣ·
ΓΗΘΟΣΥΝΟΙ ΔΗΡΕΙΤΑ ΔΟΜΟΙΣ ΕΝΙ ΠΑΝΤΕΣ ΕΤΑΙΡΟΙ
ΑΥΤΟΣ ΤΑΓΓΕΛΙΗ ΦΙΝΕΥΣ ΓΕΛΕΝ. ΩΚΑ ΔΕ ΤΟΝΓΕ
ΑΙΣΟΝΙΔΗΣ ΠΕΡΙΦΟΛΛΟΝ, ΕΥΦΡΟΝΕΩΝ ΠΡΟΣΕΕΙΠΕΝ·
Η ΑΡΑ ΔΗ ΤΙΣ ΕΗΝ ΦΙΝΕΥ ΘΕΟΣ, ΟΣ ΣΕΘΕΝ ΑΤΗΣ
Δ40 ΚΗΔΕΤΟ ΛΕΥΓΑΛΕΗΣ ΚΑΙ ΔΗ ΜΕΑΣ ΑΥΘΙ ΠΕΛΑΣΣΙΝ
ΗΛΟΘΕΝ, ΟΦΡΑΤΟΙ ΥΙΕΣ ΑΜΥΝΕΙΑΝ ΒΟΡΕΑΟ·

Εἰδὲ ὀφθαμοῖσϊ. ἰδὲ μὴ ἀναβλέψαι ϝῳῶν τῆς σε ϖοιήσϝεν χαρεϊκην ἀνίσον.
ὡς ἰσωϝεϊκνῖα τ̃ σαρίδα. Υφσμύχομται. ὅπερ ἐσϊν ὑϖὸ βάϝυς ἡμαύ
ρωνται. ἔσϊ δὲ ὑφσμύχϝν, ἢ τὸ ἠρέμα ὑϖοκαίϝν. οἱομεὶ ὑφκέκαυνται. Οἱ
μὴ ϖρόσθεν. οἱ
ΕΙΔΕ ΚΑΙ ΟΦΘΑΛΜΟΪΣΙ ΙΟΝ ΡΟΡΟΙ. ΗΤΑΝ ΟΪΩ πίνες συμϖαχῶς
ΓΗΘΗΣΕΙΝ. ΟΣΟΝ ΕΙΓΕΡ ΥΡΟΤΡΟΠΟΣ ΟΙΚΑΔΙΚΟΙΜΗΝ. ἤρχοντο ϖρὸς
Ως ΕΦΑΤΑΥΤΑΡ Ο ΤΟΝ ΓΕ ΚΑΤΗΦΗΣΑΣ ΠΡΟΣΕΕΙΡΕΝ. αὐτόν. τὸ ἐξῆσ
445 ΑΙΣΟΝΙΔΗ. ΤΟ ΜΕΝ, ΟΥΓΑΛΙΝΑΓΡΕΤΟΝ. ΟΥΔΕ ΤΙ ΜΗΧΟΣ φέρον τ̃ μέρος
ΕΣΤΟΠΙΣΩ. ΚΕΝΕΑΙ ΓΑΡ ΥΡΟΣΜΥΧΟΝΤΑΙ ΟΡΩΓΑΙ. τῆς ἰδίας ϖρο
ΑΝΤΙ ΔΕ ΤΟΥ ΘΑΝΑΤΟΝ ΜΟΙ ΑΦΑΡ ΘΕΟΣ ΕΓΓΥΑΛΥΞΑΙ φῆς. Συν τοῖ-
ΚΑΙ ΤΕ ΘΑΝΩΝ ΠΑΣΗΣΙ ΜΕΤΕΣΣΟΜΑΙ ΑΓΛΑΪΗΣΙΝ. σϊδ᾽ϊκαμε ϖα
Ως ΤΩ ΓΑΛΛΗΛΟΙΣΙ ΓΑΡΑΒΛΗΔΗΝ ΑΓΟΡΕΥΟΝ. ραίβϊοσ. ὁ μὲμ
450 ΑΥΤΙΚΑ ΔΟΥΜΕΤΑΗΡΟΝ ΑΜΕΙΒΟΜΕΝΩΝ ΕΦΑΑΝΘΗ ἀφ̃λλώνιος τ̃
ΗΡΙΓΕΝΗΣ. ΤΟΝΔΑΜΦΙ ΡΕΡΙΚΤΙΤΑΙ ΗΓΕΡΕΘΟΝΤΟ ϖαραίβϊον φῖ
ΑΝΕΡΕΣ. ΟΙ ΚΑΙ ΠΡΟΣΘΕΝ ΕΠΗΜΑΤΙ ΚΕΪΣΕ ΘΑΜΙΖΟΝ λον φϊνέωσ ἀ-
ΑΙΕΝ ΟΜΩΣ ΦΟΡΕΟΝΤΕΣ ΕΗΣ ΑΠΟ ΜΟΪΡΑΝ ΕΔΩΔΗΣ. ναι φησϊν. οἱ δὲ
ΤΟΪΣ Ο ΓΕΡΩΝ ΠΑΝΤΕΣΣΙΝ ΟΤΙΣ ΚΑΙ ΑΦΑΥΡΟΣ ΙΚΟΙΤΟ ἄλλοι δοῦλον
455 ΕΧΡΑΕΝ ΕΝΔΥΚΕΩΣ. ΡΟΛΕΩΝ ΔΑΠΟ ΡΗΜΑΤΕΛΥΣΕΝ εἶναι ϖϊσόν. οἱ
ΜΑΝΤΟΣΥΝΗ. ΤΩΙ ΚΕΝ ΜΙΝ ΕΠΟΙΧΟΜΕΝΟΙ ΚΟΜΕΕΣΚΟΝ δὲ ϖαρὶ τ̃ ϖα
ΣΥΝ ΤΟΪΣΙ ΑΪΚΑΝΕ ΠΑΡΑΙΒΙΟΣ. ΟΣ ΡΑ ΟΙ ΗΕΝ ραίβιον φησὶν
ΦΙΛΑΤΟΣ. ΑΣΡΑΣΙΟΣ ΔΕ ΑΟΜΟΙΣ ΕΝΙ ΤΟΥΣ ΓΕΝΟΗΣΕΝ. ἐχάρησαν ἰδόν
ΡΡΙΝ ΓΑΡ ΔΗΝ ΥΡΟΤΑΥΤΟΣ ΑΡΙΣΤΗΩΝ ΣΤΟΛΟΝ ΑΝΔΡΩΝ τ̃ τοὺς ἥρωας.
460 ΕΛΛΑΔΟΣ ΕΞΑΝΙΟΝΤΑ ΜΕΤΑ ΡΤΟΛΙΝ ΑΙΗΤΑΟ αὐτὸς γὰρ ὁ φι
ΠΕΙΣΜΑΤΑΝΑΤΑΣΘΑΙ ΜΥΘΗΣΑΤΟ ΘΥΝΙΔΙ ΓΑΙΗ. μῶυσ ὕσωμυ
ΟΙ ΤΕ ΟΙ ΑΡΓΥΡΑΣ ΔΙΟΘΕΝ ΣΧΗΣΟΥΣΙΝ ΙΟΥΣΑΣ βήσαλο μὴ ϖρο
ΤΟΥΣ ΜΕΝ ΕΡΕΙΤΕΡΕΕΣΣΙΝ ΑΡΕΣΣΑΜΕΝΟΣ ΓΥΚΙΝΟΪΣΙΝ ωῖ ϖω τῷ σα
ΓΕΜΦΟ ΓΕΡΩΝ. ΟΪΟΝ ΔΕ ΓΑΡΑΙΒΙΟΝ ΑΥΤΟΘΙ ΜΙΜΝΕΙΝ ραιβίῳ τὴν τ̃
ἡρώων ἔλθσιν
συμάσθην γὰρ
ϖωῖ τὴν ὑϖὸ τῶ ἐμυθήσαγο. λαμβάνϝ δὲ ἀνῖὶ τῆς ϖρὸ ὥσϖερ μὴ τὸ ὕσωι
ϖῶν ἀνῖὶ ϖροφϖῶν. Θυνίδι γαίᾳ. τὴμ ϖερὶ τ̃ βόασορον χώραν, ϖάλϊν γυ-
νίλα ϕ̃ ϖων. ἣν κατώκϊϕ ϕϊγευς. ὡς ϕ̃ ναι μέρος τι θράκης ὁ καλεῖται θυμὶς.

Μόρον δὲ ἐνταῦθα ἢ τὸ θάνατον. ἀμφ' ἢ τ δυστυχίαν ἔφη, ἢ τ ποιὰν τῆς τύχης διάθεσιν. Εὖτε γὰρ οὖν ὁ παραίβιος φησὶ παρ' ἡμῖν ἁμαρτίαν ἀρτίννυς, ἀεὶ ἐν ἀφρίᾳ ἦν βίᾳ ἢ πλάγα μοχθήσεων. Χρησμοσύμη· ἀφρία· σεμνία· ἐνθουσία. Ἁμαδρυάδος νύμφης. ἁμαδρυάδας νύμφας μνησίμαχος φησὶ, διὰ τὸ ἅμα τοῖς δρυσὶ γεννᾶσθαι. ἢ ἐπεὶ οὐσίαν ἁμα τοῖς δρυσὶ φθείρεσθαι νύμφαι ἁμαδρυάδες λέγονται· χάριν δὲ ὁ λεμφακινὸς ἱστορεῖ ὡς ἄρα εἰκοσαμώμος δρῦν ὅσον οὔπω μέλλουσαν ἐπὶ τῆς καταφέρεσθαι, προσαξαι τ παισὶν ὑπηρετῆσαι ταύτ. ἢ δὲ μέλλουσα συμφθείρεσθαι τῇ δρυὶ νύμφη πιθανῶς τῷ εἰκότι χάριν μὲν ἔφασκον εἰδέναι ὑπὲρ τῆς σωτηρίας ἐπέρχειν δὲ αἰτήσασθαι ὅ, τι βούλοιτο. ὡς δὲ ἐκ νεὸς ἡξίου συνοικεῖσθαι αὐτῇ ὑπέσχετο δοῦναι τ γο. Φυλάξασθαι μέντοι γε ἑτέρας γυναικὸς ὁμιλίαν παρὴν λώιον εἶσθαι δὲ μεταξὺ αὐτ ἄγελον μέλιτταν. καὶ πῶς πεισευούσης αὐτ παρῆγαγε ἡ μέλιττα. πικρότερον δὲ ἀποφθεγξάμενος, ὡς ὀργὴν ἔρεψεν τ νύμφην εὐθὺς πικρωθῆναι αὐτ. ἢ πίνδαρος δέ φησι περὶ νυμφῶν ποιούμενος τ λόγον. Ἰσοδένδρου τέκμαρ αἰῶνος λαχοῦσα· ὁ οὖν τ παραιβίου πάλιν ἐκκόπτων δρῦν, παρεκάλει τὸ ὑπὸ νύμφης μηνυθὲν αὐτ. συμπεφυκυίας γὰρ ἐν ἐκκοπῇ, παραιτίαν αὐτῇ ἔσεσθαι θανάτου. ἀπιθήσαντος δὲ αὐτοῦ, νομεσῆσαι τοῖς μόνιμον αὐτῷ τὸν ἢ τοῖς ἑπόμενοις ἢ κακῶν γενέσθαι παραίτιον.

465 ΚΕΚΛΕΤΑΡΙΣΤΗΕΣΣΙ ΣΥΝ ΑΝΔΡΑΣΙΝ. ΑΥΤΑ ΔΕ ΤΟΝΓΕ
ΣΦΩΙΤΕΡΩΝ ΟΪΩΝ ΟΤΙΣ ΕΞΟΧΟΣ ΕΙΣΕ ΚΟΜΙΣΑΙ
ΗΚΕΝ ΕΠΟΤΡΥΝΑΣ. ΤΟΥΔΕΚ ΜΕΓΑΡΟΙΟ ΚΙΟΝΤΟΣ,
ΜΕΙΛΙΧΙΩΣ ΕΡΕΤΗΣΙΝ ΟΜΗΓΕΡΕΕΣΣΙ ΜΕΤΗΥΔΑ.
Ω ΦΙΛΟΙ. ΟΥΚΑΡΑ ΠΑΝΤΕΣ ΥΠΕΡΒΙΟΙ ΑΝΔΡΕΣ ΕΑΣΙΝ.
470 ΟΥ ΔΕΥΕΡΓΕΣΙΗΣ ΑΜΝΗΜΟΝΕΣ. ΩΣ ΚΑΙ Ο ΔΑΝΗΡ
ΤΟΙΟΣ ΕΩΝ ΩΔΗΛΘΕΝ ΕΩΝ ΜΟΡΟΝ ΟΦΡΑ ΔΑΕΙΗ.
ΕΥΤΕ ΓΑΡ ΟΥΝ ΩΣ ΠΛΕΙΣΤΑ ΚΑΜΟΙ ΚΑΙ ΠΛΕΙΣΤΑ ΜΟΓΗ
ΔΗ ΤΟΤΕ ΜΙΝ ΠΕΡΙΠΟΛΛΟΝ ΕΠΑΣΣΥΤΕΡΗ ΒΙΟΤΟΙΟ ΣΗΜ
ΧΡΗΣΜΟΣΥΝΗ ΤΡΥΧΕΣΚΕΝ. ΕΠΗΜΑΤΙ ΔΗΜΑΡ ΟΡΩΡΕΙ
475 ΚΥΝΤΕΡΟΝ. ΟΥ ΔΕ ΤΙ ΗΕΝ ΑΝΑΠΝΕΥΣΙΣ ΜΟΓΕΟΝΤΙ.
ΑΛΛΟΓΕ ΠΑΤΡΟΣ ΕΟΙΟ ΚΑΚΗΝ ΤΙΝΕΙΣΚΕΝ ΑΜΟΙΒΗΝ
ΑΜΠΛΑΚΙΗΣ. Ο ΓΑΡ ΟΙΟΣ ΕΝ ΟΥΡΕΣΙ ΑΙΝΔΡΕΑ ΤΕΜΝΩΝ
ΔΗ ΠΟΤ ΑΜΑΔΡΥΑΔΟΣ ΝΥΜΦΗΣ ΑΘΕΡΙΞΕ ΛΙΤΑΩΝ
Η ΜΙΝ ΟΔΥΡΟΜΕΝΗ ΑΙΝΩΙ ΜΕΙΛΙΣΣΕΤΟ ΜΥΘΩΙ.

Ἐγω γω μὲν ἐυτ᾽ ἀφίκαμεν. πρὸς ἐμὲ ὅτε ἦλθε φησὶν ὁ παραίβιος μανθάσόμωνος ἢ τ᾽ ἀτυχίαν ἀνεκοιμώσαγο, ἔγνων αὖ τ᾽ ὑπὲρ ἧς τ᾽ αἰδὼς ἁμαρτίας δίκην, ἀγλιμυθία. Λοφήϊα ῥέξαι. ἐφοῖς λοφήσῃ ἢ παύσεται ἢ τῆσ νύμφησ ὀργή. τυτέσι κατα πωσικαὶ τῆς ὀργῆς. λοφήϊα ἐξιλασήρια ἐφοῖς λοφήσει καὶ παύσωται κακούμενοσ.

ΜΗ ΤΑΜΕΕΙΝ ΠΡΕΜΝΟΝ ΔΡΥΟΣ ΗΛΙΚΟΣ· Ἢ· ΕΠΙ ΠΟΥΛΥΝ
ΑΙΩΝΑ ΤΡΙΒΕΣΚΕ ΔΙΗΝΕΚΕΣ· ΑΥΤΑΡ Ὁ ΤΗΝΓΕ
ΑΦΡΑΔΕΩΣ ΕΤΜΗΞΕΝ, ΑΓΗΝΟΡΙΗΙ ΝΕΟΤΗΤΟΣ.
ΤΩΙ ΔΑΡΑ ΝΗΚΕΡΔΗ ΝΥΜΦΗ ΠΟΡΕΝ ΟΙΤΟΝ ΟΡΙΣΣΩ
ΑΥΤΩΙ ΚΑΙ ΤΕΚΕΕΣΣΙΝ. ΕΓΩΓΕ ΜΕΝ ΕΥΤΑΦΙΚΑΝΕΝ
ΑΜΠΛΑΚΙΗΝ ΕΓΝΩΝ· ΒΩΜΟΝ ΔΕΚΕΛΕΥΣΑ ΚΑΜΟΝΤΑ
ΘΥΝΙΑΔΟΣ ΝΥΜΦΗΣ, ΛΟΦΗΙΑ ΡΕΞΑΙ ΕΠΑΥΤΩΙ
ΙΕΡΑ ΠΑΤΡΩΙΗΝ ΑΙΤΕΥΜΕΝΟΝ ΑΙΣΑΝ ΑΛΥΞΑΙ.
ΕΝΘΕΠΕΙ ΕΚΦΥΓΕ ΚΗΡΑ ΘΕΗΛΑΤΟΝ· ΟΥΡΟΤΕΜΕΙΟ,
ΕΚΛΑΘΕΤΟΥ ΔΑΘΕΡΙΞΕ. ΜΟΛΙΣ ΔΑΕΚΟΝΤΑ ΘΥΡΑΖΕ
ΠΕΜΠΩ. ΕΠΕΙ ΜΕΜΟΝΕΝ ΓΕ ΠΑΡΕΜΜΕΝΑΙ ΑΣΧΑΛΟΩΝΤΙ.
ΩΣ ΦΑΤΑΓΗΝΟΡΙΔΗΣ· Ὁ ΔΕΠΙΣΧΕΔΟΝ ΑΥΤΙΚΑ ΔΟΙΩ
ΗΛΥΘΑΓΩΝ ΠΟΙΜΝΗΘΕΝ ΟΙΣ ΑΝΑΔΙΣΤΑΤΙΗΣΩΝ
ΑΝ ΔΕ ΒΟΡΗΙΟΙ ΥΙΕΣ ΕΦΗΜΟΣΥΝΗΙΣΙ ΓΕΡΟΝΤΟΣ.
ΩΚΑ ΔΕ ΚΕΚΛΟΜΕΝΟΙ ΜΑΝΤΗΙΟΝ ΑΠΟΛΛΩΝΑ
ΡΕΖΟΝ ΕΠΕΣΧΑΡΟΦΙΝ ΝΕΟΝ ΗΜΑΤΟΣ ΑΝΟΜΕΝΟΙΟ.

480 μὴ ταμεῖν πρέμνον δρυὸς ἥλικος· ἢ· ἐπὶ πουλὺν
αἰῶνα τρίβεσκε διηνεκές· αὐτὰρ ὁ τήνγε
ἀφραδέως ἔτμηξεν, ἀγηνορίηι νεότητος.
τῶι δ᾽ ἄρα νηκερδὴ νύμφη πόρεν οἶτον ὀρίσσω
αὐτῶι καὶ τεκέεσσιν. ἔγωγε μὲν εὖτ᾽ ἀφίκανεν
485 ἀμπλακίην ἔγνων· βωμὸν δὲ κέλευσα καμόντα
θυνιάδος νύμφης, λοφήια ῥέξαι ἑαυτῶι
ἱερὰ πατρώιην αἰτεύμενον αἶσαν ἀλύξαι.
ἔνθεπει ἐκφυγε κῆρα θεήλατον· οὐροτέμειο,
ἐκλαθέτου δαθέριξε. μόλις δ᾽ ἑκόντα θύραζε
490 πέμπω. ἐπεὶ μέμονέν γε παρέμμεναι ἀσχαλόωντι.
ὡς φάτ᾽ ἀγηνορίδης· ὁ δ᾽ ἐπισχεδὸν αὐτίκα δοιὼ
ἤλυθ᾽ ἀγων ποίμνηθεν οἷς ἀναδιστατίησων
ἂν δὲ βορηιοι υἷες ἐφημοσύνηισι γέροντος.
ὦκα δὲ κεκλόμενοι μαντήιον ἀπόλλωνα
495 ῥέζον ἐπέσχαροφιν νέον ἤματος ἀνομένοιο.

καὶ παύσωται κακούμενος. λοφήσαι δὲ κυρίως ἐπὶ τ᾽ ζώων, τὸ ἀπὸ τ᾽ τραχήλ᾽ ἀχθος ἀποθέσθαι. ἢ λοφήσων ἀντὶ τ᾽ λήξω, ἀναπαύσωμ. ἢ ἀναπαυσάμενος τ᾽ λόφον τουτέστι τὸν τράχηλον. Μαντηίομ. μαντικόν. Ἐπ᾽ ἐσχαρόφιν. ἐν τῇ ἑστίᾳ.

Νέον ἤματος. ὑπὸ τ᾽ πρωίαν. αὔξησιν τῆσ ἡμέρας λαμβανούσης εὐτρέπιζον. Ἡριφ᾽ ἐτήσιοι ἄρναι. ἐπιφέρῃ ἢ ἀπόλλωνιος δι᾽ ἣν αἰτίαν πένουσι τῷ φέρῃ. τ᾽ γὰρ κατηγωρισμένῳ κυνὸς φλέγοντος τὰς κυκλάδας νήσους καὶ πολὺν χρόνον ἀυχμοῦ τω καὶ ἀπορίασ οὔσησ, οἱ τ᾽ κέω κατοικοῦντες, ἐκπέμψαι προθύμως ἐπεκαλέσαντο ἀρίστιον τ᾽ ἀπόλλωνος ἢ κυρύνης ἐκφοίασ. ὁ δὲ, παραλαβὼν τινας ἐξ ἀρκαδίασ ἦλθεν ἐσ τὴν κέω ἢ διὸς ἱερὸν ἱδρύσαγο ἱκμαίῳ ἕνεκα τ᾽ τοὺς ὄμβρους γίνεσθαι. ἢ τ᾽ κύνα ἐξιλάσαγο. καὶ ἐνομοθέτησε κατ᾽ ἐγιαυτὸν, τοῖς κώιοις μετ᾽ ὀπλων ἐπιτρέπειν τὴν ἐπιγονὴν τοῦ κυνός.

καὶ θύειν αὐτῷ ὅθεν οἱ ἐτησίαι πνέουσι καταψύχοντι τῷ θέρει τὴν ἡμέραν ἀχλυμοῦ ἀπαλλάξασαν οἱ Ἕλληνες. Ὅτι ἐτησίαι ἔπνευσαν ἀρισταίου αἰτησαμένου ὃς ἦν κυρήνης τῆς ὑψέως ἢ ἀπόλλωνος. ἀδελφὸς δὲ αὐλούχου. ἀφ' οὗ μὲν ἐν λιβύῃ. ἀρίσταιος δὲ ἐν τῇ κέῳ εὑρὼν τὰ μελισσουργικὰ πρῶτος, ἢ τὸν ἐλαίου κατεργασίαν. ἢ κατακαλεσάμενος τοὺς ἐτησίας ζεῦς ἀρίσταιος ἐκλήθη ἢ ἀπόλλων ἀγρεὺς ἢ νόμιος. περὶ δὲ τῆς κυρήνης πίνδαρος ἱστορεῖ ἐν πυθιονίκαις ὡς παρθένος οὖσα, μέχρι πλούτου συμκυνηγήσαι τῷ ἀπόλλωνι. διασταλάσα δὲ ἔφη λέοντι ἡσυχίαν ἄγειν ὑπὸ ἀπόλλωνος. ὃς ἢ ἁρπάσας αὐτὴν διεκόμισεν εἰς τὸν νῦν ἀπαντῆς κυρήνην τῆς λιβύης. ἢ μίσθωσις ἀρίσταιον ἔτεκεν. φέρωκύδης δὲ φησὶν ἢ ἄραιθος ἐπὶ κύκνων αὐτὴν ὀχηθῆναι καὶ ἀπόλλωνος προαιρεσιν, εἰς τὴν κυρήνην ἀφικέσθαι. αἰγοίτας δὲ ἐν τρώτῳ λιβυκῶν ὑπὸ ἀπόλλωνος εἰς κρήτην αὐτὴν κομισθῆναι. ἐκεῖθεν δὲ εἰς λιβύην. ἀδελφὴ δὲ κυρήνης λαρισα. ἧς ὁμώνυμος πόλις ἐν θεσσαλίᾳ. τινὲς δέ φασιν τὴν κυρήνην πηνειοῦ θυγατέρα γενέσθαι, κακῶς ἐνόμισαν γὰρ παραυτῷ θρέμματα. ἄκεσίν δὲ ἢ θυγάτηρ αὐτὴν ἦν. μνασέας δέ φησι κατ' ἰδίαν αὐτὴν προαιρεῖσθαι λιβύην ἐλθεῖν. ὑφ' ἀπόλλωνος διαχθεῖσαν. ἀκέσεως δὲ ἐν τῇ περὶ κυρήνης ἱστορίᾳ, ὡς ἐπ' εὐρυπύλῳ βασιλεύοντος λιβύης ὑπὸ ἀπόλλωνος διακομισθεῖσα λιβύην ἐκ κυρήνης. λέοντος δὲ τὴν χώραν λυμαινομένου, προαγωγὴν τῇ βασιλείᾳ ὁ εὐρύπυλος ἆθλον τῷ ἀνελόντι τὸν λέοντα. τὴν δὲ διαχρήσασθαι αὐτὸν ἢ τὴν βασιλείαν λαβεῖν. παῖδας δὲ αὐτῆς γενέσθαι, αὐτοῦχον. ἢ ἄρισταιον. φησὶ δὲ ἡσίοδος τὸν φύλαρχος ἐλθεῖν μετὰ πλειόνων εἰς λιβύην. τοῦτον δὲ ἐκπεμφθέντα ὑπὸ τὴν κύνηγεσίαν τούτοις ἢ αὐτὴν συνοικεῖν καὶ κεῖνα ἀνελεῖν τὸν λέοντα ἢ λαβεῖν τὴν βασιλείαν. ἐγεμόνευσε δὲ ἐξ ἀπόλλωνος παῖδας δύο. αὐτοῦχον ἢ ἄρισταιον. τινὲς δὲ τέτταρας ἀρισταίους γενεαλογοῦσιν. ὡς ἢ βακχυλίδης. τὸν μὲν, καρύστιον. ἄμυκον δὲ χείρωνος. ἄμυκον δὲ ζῆνος ἢ ὄρσινου. ἢ τὸν κυρήνης.

ΚΟΥΡΟΤΕΡΟΙ ΔΕΤΑΡΩΝ ΜΕΝΟΙΚΕΑ ΔΑΙΤΑΛΕΓΥΝΟΝ.
ΕΝΘΕΥ ΔΑΙΣΑΜΕΝΟΙ. ΤΟΙ ΜΕΝ ΠΑΡΑ ΠΕΙΣΜΑΣΙ ΝΗΟΣ
ΤΟΙ ΔΑΥΤΟΥ ΚΑΤΑ ΔΩΜΑΤΑ ΟΛΛΕΕΣ ΕΥΝΑΖΟΝΤΟ.
ΗΡΙ ΔΕΤΗΣΙΑΙ ΑΥΡΑΙ ΕΠΕΧΡΑΟΝ. ΑΙ ΤΑΝΑ ΠΑΣΑΝ
ΓΑΙΑΝ ΟΜΩΣ. ΤΟΙΗΙΔΕ ΔΙΟΣ ΠΝΕΙΟΥΣΙΝ ΑΡΩΓΗΙ.

Οἱ ἐτησίαι ἄρχονται πρὸ μὲν τῆς ἐσχάτης μοίρας τοῦ ἡλίου ὄρτος ἐν καρκίνῳ. μέχρις οὗ τὸ λέοντα παρέλθῃ· ὡς ἡ Ἄρατος· Ἡλίῳ τὰ πρῶτα συμπορχομένοιο λέοντι, Τῆμος ἡ κελαδοντὲ ἐτησίαι εὐρέι πόντῳ Ἀῆται ἐμπίπλουσι· Κυρήνη σέφαται· ἤγουν λέγεται· ὅτι κυρήνην τὴν ὑψέως ὁ ἀπόλλων ἠσάμενος παρὰ τὴν μήδου ἐσλιβύην ἐκόμισεν· ἔνθα μιγεὶς αὐτῇ ὁπλ ἡ κυρήνη τὸ λίς ἐκτίσαι τὴν ὁμώνυμον ἑαυτῇ νησον· λέγουσι δὲ κυρήνην οἱ μὲν, τοῦ μήδου· οἱδὲ ὑψέως τοῦ τιτανος· Αἰμονίης· τῆς θεσσαλίας· ἀπὸ αἵμονος τοῦ ἄρεως· Χθονίαις· ταῖς ἐγχωρίαις· Μυρτώσιον· τόπος ἢ ἄκρα περὶ κυρήνην· Ἀγρέα καὶ νόμιον· τὸ μὲν ὅτι ἐν ἀγρῷ ἐμίγη μητρὶ αὐτοῦ ὁ ἀπόλλων· νόμιον δὲ, ὅτι νεμούσῃ ἐμίγη· οἱδὲ ὅτι τὴν κατὰ τοὺς ἀγροὺς θεραπείαν τὸ νομεῦσιν ἐσήμηνε· Μακραίωνα· πολυχρόνιον· Ἀγρότην· τὴν κυρήνην ὅτι φιλοκύνηγος ἦν· Ἀμφιδρόμια· ὑπὸ μουσῶν γὰρ αὐτὴν ἰατρικὴν καὶ τὴν μαντικὴν διδαχθῆναι φησί· καὶ πρὸς γάμον αὐτὸν ἐλθεῖν· λαβεῖν δηλαδὴ τὴν κάδμου θυγατέρα· Θέσαν ἤραμον· καὶ τῶν ἰδίων ποιμνίων προστάτην αὐτὸν ἐποίησαν αἱ μοῦσαι· Ἀγαμαντίου δὲ πωδίον οὕτω καλουμένου περὶ τὴν ἄλων· κατῴκησε γὰρ ἀβαμας ἐν ἄλῳ τῇ νήσῳ τῆς βασιλείας ἐξελθὼν·

Κυρήνη πέφαται τις. ἔλος παρὰ πηνειοῖο
μῆλα νέμειν προτέροισι παρ' ἀνδράσιν· εὖαδε γάρ οἱ
παρθενίη καὶ λέκτρον ἀκήρατον· αὐτὰρ ἀπόλλων
τὴν γ' ἀνερειψάμενος ποταμῷ ἔπι ποιμαίνουσαν
τηλόθεν αἰμονίης· χθονίης παρακάτθετο νύμφαις·
αἳ λιβύην ἐνέμοντο παρὰ μυρτώσιον αἶπος. αἰς·
ἔνθα δάρισταῖον οἱ βῶι τέκεν· ὃν καλέουσιν
ἀγρέα καὶ νόμιον πολυληΐοι αἰμονιῆες.
τὴν μὲν γὰρ φιλότητι θεὸς ποιήσατο νύμφην
αὐτοῦ μακραίωνα καὶ ἀγρότιν. υἱὰ δ' ἔνεικε
νηΐαχον. χείρωνος ὑπ' ἀντροισιν κομέεσθαι.
τῷι καὶ ἀεξηθέντι θεαὶ γάμον ἐμνήστευσαν
μοῦσαι ἀκεστορίην τε. θεοπροπίας τε δίδαξαν.
καί μιν ἐὼν μήλων θέσαν ἤρανον. ὅσσ' ἐνέμοντο
ἀμπεδίον φοίης ἀθαμάντιον. ἀμφὶ τε ρύμνην

Θρυς. ὄρος θεσσαλίας ὑψηλόν. ἢ ὁ ἀπιδανὸς δὲ ποταμὸς θεσσαλίας. Μινωίδας τὰς κυκλάδας φησὶν ἐπεὶ μίνως κρὴς ὢν ἐβασίλευσε τῶν νήσων θαλασσοκρατῶν τοὺς καθαρὰς ἐξελάσας. Σειρίος. ἤτοι παρὰ τὸ ζέσιν ζειρίος ἢ σειρίος ἢ παρὰ τὸ ἐκκενοῦν ἡμᾶς ἰδρῶσι ῥεομένους. σφοδρὸν γὰρ τὸ καῦμα. ἢ τὸ σεσηρέναι αἴτιος δὲ τοῦ σείεσθαι ἢ παρὰ τὸ σείεσθαι ἢ πάλλεσθαι. ὁμοίως δὲ ἢ πάντα τὰ ἄστρα σείριος λέγοιτο ὁ ὀνειρείτης τιμᾶ ὅπλα ἢ διὰ τὸ τείρειν τὸ δὲ μάζειν ἢ ὅπλα ἐράτα εἰσὶν ἢ σκιάδα τῶν σκοιζομένων οἱ μέντοι ἀστρολόγοι τοὺς ἐν κύκλῳ ὄντας ἀστέρας, στίλβοντας καλοῦσιν. ὠρίων δὲ ὁ ἄστρον οἰμὲν τῶν ὡρίωνος κυνὸς οἰδὲ τῆς ἀριγόνης. οἰδὲ τῆς ἰσιδος. οἰδὲ κεφάλου. οἰδὲ τιμοθέους κύριον ὄνομα εἶναι φησί. Παρράσιον λαόν. τὸ ἀρκαδικόν. ἀπὸ μιᾶς ἀρκαδικῆς πόλεως καλουμένης παρρασίας. Διὸς ἰκμαίου. ἕνεκα τῆς ἰκμάδος ἐν τῇ κῷ δὲ ἐστὶν ἱερὸν διὸς ἰκμαίου. τοῦτ' ἔστι διὸς ὑγροῦ. ἐπεὶ αἴτιος γέγονε τῆς τῶν καρπῶν τῶν ἀνέμων. Τοῖο δ' ἔκητι. ἤγουν τοῦ διὸς χάριν. Ἡμαθίδες τεσσαράκοντα. τὰς τῶν ἐτησίων ἀνέμων ἡμέρας, οἱ μὲν τεσσαράκοντα. ἄλλοι δὲ ἑβδομήκοντα φασὶν ὡς τιμοθέους ἀρχόμεναι δὲ τοῦ ἰὸν ὄντος τοῦ ἡλίου ἐν τῷ τοῦ καρκίνου τέλει. τίνεσθαι δὲ διόλου τὸ λέοντος. ἢ λήγουσιν ἐν τῷ διιμοίρῳ τῆς παρθένου. Κέως δ' ἔτι νῦν ἐνομοθέτησε τοὺς κώους κατὰ ἔνιαυτὸν μεθύσκεσθαι ἐπὶ κρεῖν τὸν ἐπιόλην τοῦ κυνὸς ἢ θύειν αὐλῷ ὅθεν οἱ ἐτησίαι πνέουσι καταψύχοντος τῷ ἀέρι τὴν ἢ

ὄθρυν καὶ ποταμοῦ ἱερὸν ῥόον ἀπιδανοῖο.
Ἧμος δ' οὐρανόθεν μινωΐδας ἔφλεγε νήσους
σείριος. οὐδέπι δηρὸν ἔην ἄκος ἐννεάτῃσιν.
τῆμος τὸν γεκάλεσσαν ἐφημοσύνῃσι ἑκάτοιο
λοιμοῦ ἀλεξητῆρα. λίπεν δ' ὅγε πατρὸς ἑῆς τμῆ-
φθίην. ἐν δὲ κέῳ, κατενάσσατο λαὸν ἀγείρας
παρράσιον· τοί περ τε λυκάονός εἰσι γενέθλης.
καὶ βωμὸν ποίησε μέγαν διὸς ἰκμαίοιο.
ἱερά τ' ἔῤῥεξεν ἐν οὔρεσιν ἀστέρι κείνῳ
σειρίῳ αὐτῷ τε κρονίδῃ διὶ τοῖο δ' ἕκητι
γαῖαν ἐπιτύχουσιν ἐτήσιαι ἐκ διὸς αὖραι
ἤματα τεσσαράκοντα. κέῳ δ' ἔτι νῦν ἱερῆες
ἀντολέων προπάροιθε κυνὸς ῥέζουσι θυηλάς.

ὠχμοῦ ἀπηλλάγησαν οἱ Ἕλληνες. Ὑλέοντας ἀντὶ τοῦ ἅλονται λέγονται. Ἐρυκομένους κωλυομένους τοὺς ἀργοναύτας διὰ τοὺς ἐτησίας. ὑπάρχουσι γὰρ ἐναντίοι οἱ ἐτησίαι τοῖς πλέουσι τὸν πόντον, ὄντες βορραῖοι κατ' ἐκείνους τοὺς τόπους. ὥσπερ ἐστὶ τῆς Ἰωλκοῦ ἐναντίοι εἰσὶν οἱ ζέφυροι. Ἐκ δὲ τούτων, ἤγουν μετὰ ταῦτα. Βωμὸν ὁλόσιον ἐμ-

Καὶ τὰ μὲν ὣς ὑλέονται. ἀριστῆες δὲ κατ' αὖθι
μίμνον ἐρυκόμενοι· ξεινήια δ' ἄσπετα θυνοὶ
πανδήμαρ φιλέεσκον χαριζόμενοι προίαλλον.
Ἐκ δὲ τόθεν μακάρεσσι δυώδεκα δωμήσαντες
βωμὸν ἁλὸς ῥηγμῖνι πέρην καὶ ἐφίερα θέντες
νῆα θοὴν εἰσβαίνον ἐρεσσέμεν. οὐδὲ μελείης
τρήρονος ληθοντο μετὰ σφίσιν. ἀλλ' ἄρα τήνγε
δήματι πρηθῆναι ἐπὶ φέρε χειρὶ μεμαργὼς
εὐφήμος· γαίης δ' ἄπο δίπλοα πείσματ' ἔλυσαν.
οὐδ' ἄρ' ὑπὲρ θηναίην προτέρω λάθον ὁρμηθέντες.
αὐτίκα δ' ἐσσυμένως νεφέλης ἐριβῶσα ῥοδέεσσι
κουφὶς ἦ κε φέροιμιν ἄφαρ βριαρὴν περ ἐοῦσαν·
σεύατ' ἴμεν πόντονδε φίλα φρονέουσ' ἐρετῃσιν.

μὸν ὁλόσιον ἐμ-
πλησάμενοι τῷ πέραν
φασὶν ἁλιαλῷ
τῆς ἀσίας δια-
πλεύσαντες,
ἐπ' αὐτῷ βω-
μὸν τοῖς δώδε-
κα θεοῖς ἐδο-
μήσαντο. μὴ ἔ-
θικαν ἐπαὐτῷ
ὥραι τοῦτ' ἔστι
καλλέρκησαν.
φανερὸν οὖν ἐ-
στὶ μὴ εὐρώ-
πη. μὴ γὰρ ἔτι μὴ νῦν ὥρην ἐστὶν οὕτω καλούμενον ἐν τῷ πέραν τῆς εὐρώπης τῆς
ἀσίας. Ἡσίοδος δέ φησι τοὺς μὲν ζέφυρος παῖδας, ζωμοὺς δώδεκα ἱ-
δρύσασθαι τῶν θεῶν τοὺς δὲ ἄρτο ἄυλας τοῦ ποσιδῶνος. ἡρόδωρος δὲ ἐπὶ τοῦ ζω-
μοῦ φησι τεθυκέναι τοὺς ἀργοναύτας ἐφ' οὗ ἄρτος ὁ φρίξου ἐπανιὼν ἐτεθύκει.
φησὶ δὲ οἱ δώδεκα θεοὶ οὗτοι ζεὺς ἥρα. ἢ σελήνη. καὶ μήτηρ ἑρμοῦ ἤφαιστος.
ἀπόλλων ἄρτεμις ἑστία ἄρης ἀφροδίτη καὶ ἀθηνᾶ. δῆμα γράφεται καὶ
δεῖμα. τὸ μὲν διὰ τοῦ η τοῦ δ ὦ μόν σημαίνει τὸ δὲ διὰ διφθόγγου τοῦ φόβον.
Οὐδὲ σωλείης. καὶ ἐσελάθοντο δὲ τῆς στερισεράς τὸ ἐξῆς ἀμφὶ δὲ τῇ χθρὶ ἔ-
χεν ὁ εὔφημος. Ὡς δ' ὁτὲ τίς εἴρηται ἡ παρεμβολὴ παρὰ τὸ ὁμηρικόν. ὡς δ' ὅ
ταν ἀΐξῃ νόος ἀνέρος ὃς τε νοῦς ὥσπερ δὲ ὅταν τις ἀπὸ τῆς ταχίλος πλανω-
μένος ὅια πολλάκις συμβαίνει τοῖς ἀνθρώποις, τοὺς ἰδίους τῇ διανοίᾳ ἐφε-

ωσαγε οἴκους. ὃ δὲ τὸ μεταξὺ διάστημα πολὺ αὐτῷ φαντασιοῦται εἶναι· ἀλλὰ μὴ ταῦτας καταφαμένης τόλμᾳ τῷ ἐρχομένοις ἡ ἐς τὰ οἰκεῖα ὁδός· ἢ τε διὰ γῆς μὴ θαλάττης ὑποφαίνεται αὐτῷ, μὴ ἄγγελοι ἀγκυρεκτόπου ἐν ᾧ ἐστιν ἐπέρχεσθαι, μὴ ταχέως ἐν κίνησι ὀξείᾳ τὴν διάνοιαν ἔχων· οὕτω ταχέως διῆλθεν ἡ Ἀθηνᾶ τὴν μεταξὺ χώραν. καὶ παρεστᾶσα ἔστιλε τὰς κυανέας τρῆρας. Οὐ δὲ τῆς αἰα· ὃ δὲ μὴ αὐτῷ πολὺ ταῦτας διάστημα γῆς φαίνεται. Σφωϊτέρους· κακῶς ἐχρήσαντο τῷ σφωϊτέρους ἔδει γὰρ ἄν σφετέρους. Τὸ δὲ ἐμοίκισε δόμους, ἀντὶ τοῦ διανοίᾳ τοὺς ἰδίους οἴκους ἐποιήσαντο. Τὸ ἁλώμενος, ἐς τὸ ἐνόκησαν ἀναφέρειν δεῖ. ἐν δὲ τῷ πλαζόμεθα τῷ λιμόθεν μαθήσεσθαι τοιχεῖον. οἷον πλαζόμενοι ἐτλαμεν· ἐν δὲ τῷ δὲ τῆς αἰας τὸ διάστημα δηλοῖ. Ὑγρὴν κέλευθον ὁμηρικῶς τὴν διὰ θαλάσσης μοῖραν. φαεινὴν δὲ τὴν διὰ ξηρᾶς. Ὀξέα πορφύρων· πορφύρειν λέγεται τὸ μὴ ἐξαπίνης ἀλλὰ κατὰ βαθμὸς τὴν μεριμνᾶν. ἀπὸ τῆς πορφύρας τῆς ἐν βάθει τῆς θαλάσσης εὑρισκομένης. Ἄξενον τὸν εὔξενον πόντον φασὶν οἱονεὶ κακόξενον· ἢ ἀπὸ τοῦ μὴ θέλειν τοὺς ξένους ἐπιδημεῖν αὐτοῖς. ἀσημαίνοντος τὸ κακόν. πρότερον μὲν γὰρ ὑπὸ ληστῶν περιοικούμενος ἄξενος ἐκαλεῖτο· καθαρθεὶς δὲ εὔξενος τὸ μετὰ ταῦτα ἐκλήθη. Τὸ δὲ ἐργμένον, παράγεται μὲν ἀπὸ τοῦ εἴργω τὸ κωλύω. σημαίνει δὲ ὅμως καὶ τὸ περιεκλυόμενον ὡς ἐνταῦθα. Δινήεις δὲ ὑπέρειδεν· ὁ ἐξ οὗ φοιτῶν δίνας καὶ σύρροφας ἔχων ῥευμάτων, ἀνέκοπτε τὴν ναῦν καὶ πολὺ ἐποίει τὸ ὑπερφέρεσθαι μετὰ φόβου.

Ὡς δ' ὅτε τὶς πατρηθὲν ἀλώμενος οἶά τε πολλὰ
ἔπλαγχθεν ἀνθρώποι τετληότες· οὐ δέ τις αἶα
πήλουρος· ῥᾶσαι δὲ κατὰ θυμὸν εἰσὶ κέλευθοι.
Ὡς οἱ πατρώιτερους δεδόμησε δόμους. ἄμυδις δὲ κέλευθος
ὑγρή τε τραφερή τε δι' ἀλλήλοιν δὲ ἄλλη
ὀξέα πορφύρων ἐρίμαιεται ὀφθαλμοῖσιν,
Ὡς ἄρα καρπαλίμως κούρη διὸς ἀίξασα,
θῆκεν ἐπ' ἀξείνοιο πόδας θυνηΐδος ἀκτῆς.
Οἷά δ' ὅτε δὴ σκολιοῖο πόρου στεινωπὸν ἵκοντο
τρηχείης σπιλάδεσσιν ἐεργμένον ἀμφοτέρωθεν·
δινήεις δ' ὑπένερθεν ἀνακλύζεσκεν ἰοῦσαν
νηα ῥόος. πολλὸν δὲ φόβῳ πρότερωσε νέοντο.

Αραστομένων. ἀντὶ τοῦ συγκρουομένων ἀμηλίας. οὕτω δὲ ἀναγινώσκεται καὶ τὸ γυρῶν ἀραστομένων. Νωλεμές. συνεχές. Ἀλιμυρέες ἀκταὶ αἱ ὑπὸ θαλάσσης περιρρώμεναι ἢ περιῤῥαινόμεναι. Θωλήμονα. τραχύμονα καὶ ἐστιτωταμένην. ὃ γὰρ τὴν ὑσχιομένην αὐθα σημαίνει. Τὰς δὲ αὐτίκα. τοῦτο ἐφιέσαι σωτρωμένον ἦν ῥηϊχθῆναι ἀπὸ τῆς ἀνδιέλθη ἀυτὴ ὑμᾶς. Προέηκε σελάδα. ὅτι διὰ τελαλόσης ἐπείρασαν οἱ ἀργοναῦται τὰς συμπλεγάδας, ἢ ἀσκληπιαδιστορεῖ ἐν δελτέρῳ θραυσθέντων. Σπήλυγες. αἱ κοιλάδες αἱ ὑπὸ τὰς πέτρας. Ἐβόμβεον. ἤχουν. ὅθεν καὶ βομβύλη ἡ δος μελίσσης. ἢ στοιρίου δὲ εἶδος ὡς ἀντιαθένης παραδιδωσιν. ἔστι δὲ τὸ σφενδαλχηλον. Λαθικὴ καχλαζόντος. τοιοῦν ἤχον ἀποτελούσης. περιεκλύζε τὰς ἐφυφους ἀκτὰς ὁ τοῦ κύματος ἀφρός. Εἰλί. περιέστρεφε. ταί γε αὐτὰ ἔκοψαν τὰ ἄκρα τῆς οὐρᾶς πτερά. Νῆα δ' ἔπειτα. σωρίης δὲ τὴν ναῦν καὶ σωρίεστρεφων ὁ ῥοῦς.

ἩΗΝ ΔΕ ΣΦΙΣΙ ΔΟΥΠΟΣ ΑΡΑΣΣΟΜΕΝΩΝ ΠΕΤΡΑΩΝ
ΝΩΛΕΜΕΣ ΟΥΑΤΕ ΒΑΛΛΕ. ΒΟΩΝ ΑΛΙΜΥΡΕΕΣ ΑΚΤΑΙ
ΑΗ ΤΟΤΕ ΠΕΙΘΟΜΕΝ ΩΡΤΟ ΠΕΛΕΙΑΔΑ ΧΕΙΡΙ ΜΕΜΑΡΠΩΣ
ΕΥΦΗΜΟΣ ΠΡΩΡΗΣ ΕΡΙΒΗΜΕΝΑΙ. ΟΙ ΔΥΠΑΡΩΓΗΙ
ΤΙΦΥΟΣ ΑΓΝΙΑΔΑΟ ΘΕΛΗΜΟΝΑ ΠΟΙΗΣΑΝΤΟ
ΕΙΡΕΣΙΗΝ. ΙΝΕΡΕΙΤΑ ΔΙ ΕΚ ΡΕΤΡΑΣ ΕΛΑΣΕΙΑΝ
ΚΑΡΤΕΙ ΩΙ ΠΙΣΥΝΟΙ. ΤΑΣ ΑΥΤΙΚΑ ΛΟΙΣΘΟΙΟΝ ΑΛΛΩΝ
ΟΙΓΟΜΕΝΑΣ. ΑΓΚΩΝΑ ΠΕΡΙΓΝΑΜΨΑΝΤΕΣ ΙΔΟΝΤΟ.
ΣΥΝ ΔΕ ΣΦΙΝ ΧΥΤΟ ΘΥΜΟΣ. ΟΔΑΙΞΑΙ ΡΤΕΡΥΓΕΣΣΙΝ
ΕΥΦΗΜΟΣ ΠΡΟΕΗΚΕ ΠΕΛΕΙΑΔΑ. ΤΟΙ ΔΑΜΑ ΡΑΝΤΕΣ
ΗΕΙΡΑΝ ΚΕΦΑΛΑΣ ΕΣΟΡΩΜΕΝΟΙ. ΗΔΕ ΔΙ ΑΥΤΩΝ
ΕΠΤΑΤΟ. ΤΑΙ ΔΑΜΥΔΙΣ ΡΑΛΙΝ ΑΝΤΙΑΙ ΑΛΛΗΛΗΣΙΝ
ΑΜΦΩ ΟΜΟΥ ΞΥΝΙΟΥΣΑΙ ΕΠΕΚΤΥΡΟΝ. ΩΡΤΟ ΔΕ ΡΟΛΗ
ΑΛΜΗ ΑΝΑΒΡΑΣΘΕΙΣΑ ΝΕΦΟΣ ΩΣ. ΑΥΕ ΔΕ ΠΟΝΤΟΣ
ΣΜΕΡΔΑΛΕΟΝ. ΡΑΝΤΗ ΔΕ ΡΕΡΙ ΜΕΓΑΣ ΕΒΡΕΜΕΝ ΑΙΘΗΡ.
ΚΟΙΛΑΙ ΔΕ ΣΠΗΛΥΓΓΕΣ ΥΠΟ ΣΠΙΛΑΔΑΣ ΤΡΗΧΕΙΑΣ
ΚΛΥΖΟΥΣΗΣ ΑΛΟΣ ΕΝΔΟΝ ΕΒΟΜΒΕΟΝ. ΥΤΟΘΙ ΔΟΧΘΗΣ
ΛΕΥΚΗ ΚΑΓΧΑΛΑΖΟΝΤΟΣ ΑΝΕΠΤΥΕ ΚΥΜΑΤΟΣ ΑΧΝΗΝ.
ΝΗΑ ΔΕΠΕΙΤΑ ΡΕΡΙΞ ΕΙΛΕΙ ΡΟΟΣ. ΑΚΡΑ ΔΕΚΟΥΑΝ

Πλήμμυρὶς καὶ πλημμυρὶς δῖχῶς. ἄμεινον δὲ πλημμυρὶς τὰ γὰρ ἀπὸ βαρυτόνων ῥήματος θηλυκὰ ὀνόματα ἀφ. ἰς. ὀξύνεσθαι. βασιλεύω βασιλὶς. πλημμύρω πλημμυρὶς. Καλένδαι. καλήμερκε τὸν ναῦν φασὶ τὸν πέριξ. Ἠὲ κ δένδρα ἢ. γεμομένων δὲ αὐτὸν μεταξὺ τοῦ γενοῦ. ἢ πρόσω ἢ ἢ κατόπιν θάλασσα ἐστεφαίνετο. ἢ τοὐνθα ἢ ἔμβα πρὸς τὰ δεξιὰ ἢ ἀριστερὰ τοῦ σώματος ἀνεγείκτέον. ἀπροφάτως δὲ ἀντὶ τοῦ ἀπροόράτως. Κυρτὸν ἀγρμῆϊ. ἀνεφάνη δὲ καὶ ἐπήρχετο αὐτοῖς ἀπροόπτως πρωσαροιθεν ὑψηλὸν καὶ μέγα κῦμα παραπλήσιον ἀπερρηγμένῃ σκοπιῇ. ἤτοι ὄρει. Ἡμυσαν. ἔκλιναν ξοὰς τὰς κεφαλὰς ὡς καλυφθησόμενοι ὑπὸ τοῦ κύματος. Κατεσάλμενον ὑπεραναβὰν. ἀναφέρεται δὲ πρὸς τὸ μέγα κῦμα. Ἀλλὰ μὶν ἔφθη. προέλαβε δὲ ὁ τῖφυς βαρυνομένην τὴν ναῦν τῇ φρεσίᾳ ὑφαλάσας ἢ ἐνδοὺς αὐτῇ ἢ καταστάσας τὴν φρεσίαν. ἢ βαρυνομένην αὐτὴν ἀναπνέοντος τῇ φρεσίᾳ ἀνυφαλάσαι. Ἐκ δ᾽ αὐτῆς. οὕτω φησὶν ἔπειρων τὸ κῦμα τὴν ναῦν. ὡς καὶ ὑπὲρ τὰς πέτρας αὐτὴν γενέσθαι.

ΟΥΡΑΙΑ ΤΡΤΕΡΑ ΤΑΙΓΕ ΠΕΛΕΙΑΔΟΣ. ΗΔΑΠΟΡΟΥΣΕΝ
ΑΣΚΗΘΗΣ. ΕΡΕΤΑΙ ΔΕ ΜΕΓΙΑΧΟΝ. ΕΒΡΑΧΕ ΔΑΥΤΟΣ
ΤΙΦΥΣ ΕΡΕΣΣΕΜΕΝΑΙ ΚΡΑΤΕΡΩΣ. ΟΙΓΟΝΤΟ ΓΑΡ ΑΥΘΙΣ
ΑΝΑΙΧΑ. ΤΟΥΣΔΕΛΑΟΝΤΑΣ ΕΧΕΝ ΤΡΟΜΟΣ ΟΦΡΑ ΜΙΝ ΑΥ
ΓΛΗΜΜΥΡΙΣ ΠΑΛΙΝΟΡΣΟΣ ΑΝΕΡΧΟΜΕΝΗ ΚΑΤΕΝΕΙ ΤΙΣ
ΕΙΣΩ ΠΕΤΡΑΩΝ. ΤΟΤΕ ΔΑΙΝΟΤΑΤΟΝ ΔΕΟΣ ΕΙΛΕ ΚΕΝ
ΠΑΝΤΑΣ. ΥΠΕΡ ΚΕΦΑΛΗΣ ΓΑΡ ΑΜΗΧΑΝΟΣ ΗΕΝ ΟΛΕΘΡΟΣ.
ΗΔΗ ΔΕΝΘΑ ΚΑΙ ΕΝΘΑ ΑΪΑΠΛΑΤΥΣ ΕΙΔΕΤΟ ΠΟΝΤΟΣ.
ΚΑΙ ΣΦΙΝ ΑΠΡΟΦΑΤΩΣ ΑΝΕΔΥ ΜΕΓΑ ΚΥΜΑ ΠΑΡΟΙΘΕΝ.
ΚΥΡΤΟΝ ΑΠΟΤΜΗΓΙ ΣΚΟΠΙΗΙ ΙΣΟΝ ΟΙΔΕΣΙΔΟΝΤΕΣ
ΗΜΥΣΑΝ ΔΟΞΗΙΣΙ ΚΑΡΗΑΣΙΝ. ΕΙΣΑΤΟ ΓΑΡ ΡΑ
ΝΗΟΣ ΥΠΕΡ ΡΑΣΗΣ ΚΑΤΕΠΑΛΜΕΝΟΝ ΑΜΦΙΚΑΛΥΨΕΙΝ.
ΑΛΛΑ ΜΙΝ ΕΦΘΗ ΤΙΦΥΣ ΥΠΕΙΡΕΣΙΗ ΒΑΡΥΘΟΥΣΑΝ
ΑΓΧΑΛΑΣΑΣ. ΤΟ ΔΕ ΡΟΛΛΟΝ ΥΡΟ ΤΡΟΠΙΝ ΕΞΕΚΥΛΙΣΘΗ.
ΕΚ ΔΑΥΤΗΝ ΠΡΥΜΝΗΘΕΝ ΑΝΕΙΡΥΣΕ ΤΗΛΟΘΙ ΝΗΑ
ΠΕΤΡΑΩΝ. ΥΤΟΥ ΔΕ ΜΕΤΑΧΡΟΝΙΗ ΠΕΦΟΡΗΤΟ.
ΕΥΦΗΜΟΣ ΔΑΝΑ ΠΑΝΤΑΣ ΙΩΝ ΒΟΑΣΚΕΝ ΕΤΑΙΡΟΥΣ
ΕΜΒΑΛΕΕΙΝ ΚΩΠΗΣΙΝ ΟΣΟΝ ΣΘΕΝΟΣ. ΟΙΔΑΛΑΛΗΤΩΙ

Τὸ δὲ μεταχρονίκ ὅτι μεταχρονικῶς γράφεται ῥητέον. σημαίνει δὲ τὴν μετέωρον. Ὅσον δ' ἂν ὑπείκαθεν· ὁ νοῦς. ὅσον δὲ ἄνηκεν αὐτὴ ἡ ἁρμονία ἡ ἁπτομένη τῆς ἀρτῆς ἐν ἄμφω, δίς τόσον ἡ ἀργὼ, ἵνα διὰ τοῦτο τὸ τάχος ἀνακλώσῃ τὰς ἀρτῆρας· ἤτοι ὅσον ἂν ἕλξῃ ἡ ὑπεχώρησεν τὰς ἐρέτας ἡ ἀργὼ· διὸ τοσοῦτον τῇ θαλάσσῃ ἁρμονία ὑπέστρεφε· διὸ ἠδύφερεν· ἐπεὶ νάμπουτο δὲ ἤυτε καμπύλα τόξα·

Τὸ βίαιον τῆς ἁρμονίας δηλῶν. Κύλικα δροσοκιόνισκος λίθινος προσφύλος. ἑκατέραν βαθεῖαν ἔχουσι τὴν θεσιν. Προπροκαταίθουσιν· ἀντὶ τοῦ προθερμαίνουσιν ἀνωφερομένη. καταφερομένη. Ἐν δ' ἄρα μέσσαις· ἐν δὲ μέσῳ τῶν συμπληγάδων κατέσχεν αὐτὴν ὁ ῥοῦς. Καὶ τότε Ἀθηναίη. καὶ τότε ἡ ἁρμονία τῆς πέτρας ἀντελάβετο καὶ κατέσχε τὴν λαιᾶ· τῇ δὲ δεξιᾷ, αὐτὴν ἐξέωσεν ἐκ τοῦ πόντου· ὅμως δὲ τὰ ἀκροστόλια ἐπέκλεισαν συνδραμοῦσαι αἱ πέτραι· Ἀφλαύστου κόρυμβα· τὰ ἀκροστόλια λέγει· Παρέῤῥισαν· ἀντὶ τοῦ παρεῤῥίσαν κατὰ σύγκοπὴν· σημαίνει δὲ τὸ ἀπέκοψαν· Νωλεμὲς· βιαίως συμπεσοῦσα, τὰ ἀκροστόλια ἀπέκοψαν·

ΚΟΛΠΟΝ ὕδωρ. ὅσσον ἄρ' ὑπείκαθε νῆυς ἐρέτῃσι,
ἐς τόσον αὖτ' ἀρόρουσεν. ἐρεγνάμπτοντο δὲ κῶπαι
ἤυτε καμπύλα τόξα βιαζομένων ἡρώων. παι
ἔνθεν ἀὐτικ' ἔρειτα κατηρεφὲς ἔσσυτο κῦμα.
Ἦ ῥ' ὥστε κύλινδρος ἐρέτρεχε κύματι λαύρῳ
πρόπροκατ' ἰγδὴν κοίλης ἁλὸς ἐν δ' ἄρα μέσσαις
γληνάσι δινήεις εἶχεν ῥόος. αἱ δὲ κατ' ἔθεν
χείομεναι βρόμεον. πεπέδητο δὲ νηῒα δοῦρα·
καὶ τότ' Ἀθηναίη στιβαρῆς ἀντέσπασε πέτρης
σκαιῇ· δεξιτερῇ δὲ διαμπερὲς ὦσε φέρεσθαι·
ἠΐκελη πτερόεντι μετήορος ἔσσυτο ἴστῳ·
ἔμπης δ' ἀφλάστοιο παρέθρισαν ἄκρα κόρυμβα
νωλεμὲς ἐμπλῆξαι ἐναντίαι· αὐτὰρ Ἀθήνη
οὔλυμπόνδ' ἀνόρουσεν, ὅτ' ἀσκηθεῖς ὑπάλυξαν·
πέτραι δ' εἰς ἓνα χῶρον ἐρισχεδὸν ἀλλήλῃσι
νωλεμὲς ἐρρίζωθεν. ὃ δὴ καὶ μόρσιμον ἦεν
ἐκ μακάρων. εἴ τ' ἄν τις ἰδὼν διὰ νηῒ φεράσῃ·

Ελσομαι αὐτῇ νηΐ. ἤγουν δι' αὐτῆ τ μαῦν. ἢ διὰ τῆσ νεώσ αὐτῆσ. ἢ λείπει σὺν. ὁλὲ νοῦσ ἐλπίζω ἤδη σεσῶσθαι ἡμᾶς σὺν αὐτῇ τῇ νηΐ. ἢ δὲ ἀφηνᾶ τῆς σωτηρίας αἰτία. Ταῦτα δὲ φησι περιθαρσύνων αὐτούς. Σεύεν ἀμφὶ τ ἴβυ νεν ἐπὶ τ ἴβυ νίαν τὴν μαῦν. Αἰσονίδη τύνη δὲ ἐπιδὴ φησιν ἀπαξ ἐφύγομεν τὰς πέτρας, μηκέτι ἐυλαβοῦ τ θάνατον. Παρηγορεῖ. ἀντὶ τ παραμυθητικῶσ λέγει. Χρὴν γ ἐρυσμένοιο. ἀντὶ τ ἐπιτάσσοντοσ. Τὸ δὲ χρὴν ῥῆμα ἐστι. παραυτὸ γὰρ ἡ ὄνομα τίθεται τὸ χρεών. ὡς παρὰ τὸ δρῶ δράμα. ἐστὶ ῥῆμα γὰρ ὃ δύναται φέρειν. ὅτι ἀπὸ ἐστὶ ῥήματοσ σχηματίζεται ὄνομα.

Ο ΙΔΕ ΡΟΥ ὈΚΡΥΟΕΝΤΟΣ ἈΝΕΠΝΕΟΝ ἌΡΤΙ ΦΟΒΟΙΟ
ΗΕΡΑ ΠΑΝΤΑΙΝΟΝΤΕΣ ὉΜΟΥ ΠΕΛΑΓΟΣ ΤΕ ΘΑΛΑΣΣΗΣ
ΤΗΛΑΝΑΡΕΠΤΑΜΕΝΟΝ. ΑΗ ΓΑΡ ΦΑΣΑΝ ἘΞ ἹΔΑΟ
ΣΩΕΣΘΑΙ. ΤΙΦΥΣ ΔΕ ΠΑΡΟΙΤΑΤΟΣ ἮΡΧΕΤΟ ΜΥΘΩΝ.
ἜΛΠΟΜΑΙ ΑΥΤΗΙ ΝΗΙ ΤΟ ΓΕΜΡΕΔΟΝ ἘΞΑΛΕΑΣΘΑΙ
ΗΜΕΑΣ. ΟΥΔΕ ΤΙΣ ἌΛΛΟΣ ἘΠΑΙΤΙΟΣ ὍΣΣΟΝ ἈΘΗΝΗ
Η ΟΙ ἘΝΕΡΝΕΥΣΕΝ ΘΕΙΟΝ ΜΕΝΟΣ. ἙΥ ΤΕ ΜΙΝ ἌΡΓΟΣ
ΓΟΜΦΟΙΣΙ ΣΥΝΑΡΑΣΣΕ. ΘΕΜΙΣ ΔΟΥΚ ἜΣΤΙΝ ἈΛΩΝΑΙ
ΑΙΣΟΝΙΔΗ ΤΥΝΗ ΑΕ ΤΕΟΥ ΒΑΣΙΛΗΟΣ ἘΦΕΤΜΗΝ
ἘΥΤΕ ΔΙ' ἘΚΡΕΤΡΑΣ ΦΥΓΕΕΙΝ ΘΕΟΣ ἩΜΙΝ ὍΠΑΣΣΕΝ
ΜΗΚΕΤΙ ΑΕΙΔΙΟΙ ΤΟΙΟΝ. ἘΡΕΙ ΜΕΤΟΠΙΣΘΕΝ ἈΕΘΛΟΥΣ
ἙΥΡΑΛΕΑΣ ΤΕΛΕΕΣΘΑΙ ἈΓΗΝΟΡΙΔΗΣ ΦΑΤΟ ΦΙΝΕΥΣ.
ἩΡΑΜΑ ΚΑΙ ΠΡΟΤΕΡΩΣΕ ΠΑΡΑΙ ΒΙΘΥΝΙΔΑ ΓΑΙΑΝ
ΝΗΑ ΔΙ' ἘΚ ΠΕΛΑΓΟΣ ΣΕΥΕΝ ΜΕΣΟΝ. ΑΥΤΑΡ Ὁ ΤΟΝΓΕ
ΜΕΙΛΙΧΙΟΙΣ ἘΠΕΕΣΣΙ ΠΑΡΑΒΛΗΔΗΝ ΠΡΟΣΕΕΙΠΕΝ.
ΤΙΦΥ. ΤΙ ΜΟΙ ΤΟΙ ΤΑΥΤΑ ΠΑΡΗΓΟΡΕΕΙΣ ἈΧΕΟΝΤΙ
ΗΜΒΡΟΤΟΝ. ΑΑΣΑΜΗΝ ΤΕ. ΚΑΚΗΝ ΚΑΙ ἈΜΗΧΑΝΟΝ ἈΤΗΝ
ΧΡΗ ΓΑΡ ἘΪΕΜΕΝΟΙΟ ΚΑΤΑΝΤΙΚΡΥ ΠΕΛΙΑΟ
ΑΥΤΙΚΑΝΗΝΑΣΘΑΙ ΤΟΝ ΔΕ ΣΤΟΛΟΝ. ΕΙ ΚΑΙ ἜΜΕΛΛΟΝ
ΝΗΛΕΙΩΣ ΜΕΛΕΪΣΤΙ ΚΕ ΔΑΙΟΜΕΝΟΣ ΘΑΝΕΕΣΘΑΙ.
ΝΥΝ ΔΕ ΠΕΡΙΣΣΟΝ ΑΕΙΜΑ ΚΑΙ ἈΤΛΗΤΟΥΣ ΜΕΛΕΑΩΝΑΣ
ἌΓΚΕΙΜΑΙ. ΣΤΥΓΕΩΝ ΜΕΝ ἍΛΟΣ ΚΡΥΟΕΝΤΑ ΚΕΛΕΥΘΑ
ΝΗΙ ΔΙΑΠΛΩΕΙΝ. ΣΤΥΓΕΩΝ ΔΟΤΕΠΗΡΕΙΡΟΙΟ
ΒΑΙΝΩΜΕΝ. ΠΑΝΤΗΙ ΓΑΡ ἈΝΑΡΣΙΟΙ ἌΝΔΡΕΣ ἜΑΣΙΝ.

Δαιόμενος διακοπόμενος μερίζομενος. Ατλήτους μολεδίνας. ἀντὶ τ ἀτάτους μερίμνας ἔχω ἀντὶ μονήτους ἢ μεγάλας. φυγέων δὲ ἀντὶ τ ἀνδικῶς. ἢ ὀμφρος. Τὰ ἰωφυγέσι βοοὶ φερ. ἢ αὐχὶς τόν τε φυγέσι ἢ ἄμοι.

Ἀμὶ δὲ φονόεσσαν. ἀεὶ πρὸς ἦμαρ ἠμὲν διὰ νυκτὸς τὰς τύχας ὀδύρομαι.
μόρος· νῦν μὲν δὴ μάλα πάγχυ μολόντι νύκτα φυλάξεις· σὺ δ' εὐμαρέως
ἐυχερῶς ἔμμεν ἠὲ μαρὶς ἅλος ὑποδημάτιος ὥ ἐυχωρῶς ἐχρῶντο· ἧς δὲ
ψυχῆς ἀντὶ τῆς ἑαυτοῦ ζωῆς· τὸ δὲ εἶδος ἀντὶ τοῦ ἐμοῦ· τρίτον πρόσωπον ἀμ

ΑΙΕΙ ΔΕ ΣΤΟΝΟΕΣΣΑΝ ἘΠΗΜΑΤΙ ΝΥΚΤΑ ΦΥΛΑΣΣΩ.
ἘΞΟΤΕ ΤΟ ΠΡΩΤΙΣΤΟΝ ἘΜΗΝ ΧΑΡΙΝ ΗΓΕΡΕΘΕΣΘΕ·
ΦΡΑΖΟΜΕΝΟΣ ΤΑ ἜΚΑΣΤΑ. ΣΥΔΕΥΜΑΡΕΩΣ ΑΓΟΡΕΥΕΙΣ
ΟἿΟΝ ἨΣ ΤΥΧΗΣ ΑΛΕΓΩΝ ΥΠΕΡ· ΑΥΤΑΡ ἜΓΩΓΕ
ἩΙΟ ΜΕΝ ΟΥΔΗΒΑΙΟΝ ΑΤΥΖΟΜΑΙ. ΑΜΦΙ ΔΕ ΤΟΙΟ
ΚΑΙ ΤΟΥ ΟΜΟΥ ΚΑΙ ΣΕΙΟ ΚΑΙ ΑΛΛΩΝ ΔΕΙΔΙ ἙΤΑΙΡΩΝ
ΕἼΜΗ ἐΣ ἙΛΛΑΔΑ ΓΑΙΑΝ ΑΠΗΜΟΝΑΣ ΑΜΜΕ ΚΟΜΙΣΣΩ.
ΩΣ ΦΑΤΑΡΙΣΤΗΩΝ ΠΕΙΡΩΜΕΝΟΣ. ΟἹΔΟΜΑΗΣΑΝ
ΘΑΡΣΑΛΕΟΙΣ ἘΠΕΕΣΣΙΝ. ΟΔΕ ΦΡΕΝΑΣ ἜΝΔΟΝ ΙΑΝΘΗ
ΚΕΚΑΔΜΕΝΩΝ· ΚΑΙ ΡΑΥΤΙΣ ἘΡΙΡΡΗΔΗΝ ΜΕΤΕΙΡΕΝ.
Ὦ ΦΙΛΟΙ. ΥΜΕΤΕΡΗ ΑΡΕΤΗ ἜΝΙ ΘΑΡΣΟΣ ΑΕΞΩ.
ΤΟ ΥΝΕΚΑ ΝΥΝ ΟΥΔΕΙΚΕ ΔΙ ἘΞΑΪΔΑΟ ΒΕΡΕΘΡΩΝ
ΣΤΕΛΛΟΙΜΗΝ, ἜΤΙ ΤΑΡΒΟΣ ΑΝΑΤΟΜΑΙ· ΕὐΤΕ ΓΕΛΕΣΘΕ
ἜΜΠΕΔΟΙ ΑΡΓΑΛΕΟΙΣ ΕΝΙ ΔΕΙΜΑΣΙΝ. ΑΛΛΟΤΕ ΠΕΤΡΑΣ
ΠΛΗΓΑΔΑΣ ἘΞΙΠΛΩΜΕΝ· ΟἼΟΜΑΙ ΟΥΚΕΤΟΡΙΣΣΩ
ἜΣΣΕΣΘΑΙ ΤΟΙΟΝ ΔΕΤΕΡΟΝ ΦΟΒΟΝ· ΕἸ ΕΤΕΟΝ ΓΕ
ΦΡΑΔΜΟΣΥΝΗ. ΦΙΝΗΟΣ ἘΡΙΣΠΟΜΕΝΟΙ ΝΕΟΜΕΣΘΑ.
ΩΣ ΦΑΤΟ ΚΑΙ ΤΟΙΩΝ ΜΕΝ ἘΛΩΡΕΟΝ ΑΥΤΙΚΑ ΜΥΘΩΝ.
ἘΙΡΕΣΙΗ. ΑΛΛΙΑΣΤΟΝ ἜΧΟΝ ΓΟΝΟΝ· ΑἸΤΑ ΔΕ ΤΟΙ ΓΕ
ΡΗΒΑΝ ΩΚΥΡΟΗΝ ΡΟΤΑΜΟΝ ΣΚΟΡΓΕΛΟΝ ΤΕ ΚΟΛΩΝΗΣ.

Τὶ πρωτ. βουλῶται δὲ λέγειν ὅτι ἐμαυτοῦ ἅ δὲ τ' τυχοῦσαν ποιοῦμαι φρονίδα. περὶ δὲ σοῦ ἢ τοῦ δὲ ἢ τ' ἄλλων δείδια. ἰδίως δὲ ἠβαιόν. τὸ διὰ σμικρότητα βάσιν μὴ ἔχομ. ἄξιόν τι ὄν. Οἱ δ' ὁμάδησαν ὅρκου ἀνεφώνησαν φαρσύμενοι δ' αὖ ὁμάδος δὲ παρὰ τὸ ὁμοῦ ἄδειν. ὁμόδοξις ὤν. Ἐπιρρήδην. φανερώτερον. παῤῥησίᾳ σι κώτωνον. οἱονεὶ ἀναφανδόν. Τάρβος ἀνάτομαι. Τὸ φόβον περιτέμνομαι σημαίνει. Αἶψα δὲ τοίγε. ταχέως δὲ κατέλαζον τόν τε ῥέβαν ἢ τὸν πρὸ τ' ῥέβα σκόπελον κολωνοειδῆ ὄντα. κολώνη δὲ οὕτω ἄκρα καλεῖται περὶ τὸν λύκον ποταμόν. μέμνηται αὐτῆς νύμφις ὁ ἡρακλώτης ἐν τῷ περὶ ἡρακλείας.

Προχοὰς φυλλιδάς· φυλλὶς ποταμὸς βιβυνίας. διψακὸς δὲ υἱὸς τοῦ φύλλι
δος ἢ μύμφης τινὸς ἐσχωρίασ. ὃς φρίξον τὸ ἀθάμαντος ἐξένισεν ἐπὶ τοῦ κριοῦ
ὅτε ἐξέφυγε τὸν θάνατον μέλλων σφαγιάζεσθαι· Υἱὸς ἀθάμαντος· τὸ φρίξον
υ πωλ δέξαλο ὁ
διψακὸς ἰσ
κόλχους πορθού
μενον. φασὶ δὲ
ἐκεῖ σφαγιασ-
θῆναι τὸν κριὸν
τῷ λαφύσσιῳ
διΐ. καὶ μέχρι
τοῦ νῦν νόμος
ἕνα τῶν φρίξου ἀ
ποτόνων ἱερεῖ-
ναι ἐς τὸν πρυ
τάνεον ἢ βουθυ
τοῦντα διΐ. Καὶ εὐρεί
ας ποταμοῖο·
διονύσιος ὁ ἁλ
βιανὸς ἱστορεῖ
τὰς εὐρείας νῆ
σους λέγεσθαι
ἀχιλλέως δρό
μους· Ὁμοῦ
δὲ τοῖς ἤμασι.
ἡμέραν δὲ ἢ
νύκτα ὁμοῦ ἐν νηνεμίᾳ διῆγον κωπηλατοῦντες· Πλανόωσαν ἐνυγρόν τε
οὖσαν· Χηλὰς σκιρτῶντας τοὺς ὄνυχας ἐπωρύοντας ἐμπείρους ὁδῶν ἢ
τὸ σκηπάνιον· Υἱὸς ἐξ ἁλὸς εἰκονίζεται· ἐκ τῆς θαλάσσης ἀνέφε
ρον καὶ ἀνῆγον τὰς κώπας· Ἀμφιλύκην μιν· σκοτεινήν· λύγη γὰρ ἡ
σκοτεία· καὶ λυγόφως ἐξ οὗ τοῦ καὶ λυκόφως·

ΑΚΡΗΝ ΔΟΥ ΜΕΤΑ ΔΗΘΑ ΠΑΡΕΞ ΕΝΕΟΝΤΟ ΜΕΛΑΙΝΑΝ·
ΤΗΙ ΔΑΡΕΠΙ ΠΡΟΧΟΑΣ ΦΥΛΛΗΙΔΑΣ. ΕΝΘΑ ΡΑΡΟΙΘΕ
ΔΙΤΑΚΟΣ ΥΙ, ΑΘΑΜΑΝΤΟΣ ΕΟΙΣ ΥΠΕΔΕΚΤΟ ΔΟΜΟΙΣΙΝ
ὈΡΟΘΤΑΜΑ ΚΡΙΩΙ ΦΕΥΓΕΝ ΠΟΛΙΝ ὈΡΧΟΜΕΝΟΙΟ.
ΤΙΚΤΕ ΔΕ ΜΙΝ ΝΥΜΦΗ ΛΕΙΜΩΝΙΑΣ. ΟΥ ΔΕ ΟΙ ΥΒΡΙΣ
ΗΝΔΑΝΕΝ. ΑΛΛΕΘΕΛΗΜΟΣ ΕΦΥΔΑΣΙ ΡΑΤΡΟΣ ΕΟΙΟ,
ΜΗΤΕΡΙ ΣΥΝΝΑΙΕΣΚΕΝ ΕΠΑΚΤΙΑ ΠΩΕΑ ΦΕΡΒΩΝ.
ΤΟΥ ΜΕΝ ὈΙΕΡΟΝ ΑΙΤΑ ΚΑΙ ΕΥΡΕΙΑΣ ΡΟΤΑΜΟΙΟ
ΗΙΟΝΑΣ ΠΕΔΙΟΝ ΤΕ. ΒΑΘΥΡΡΕΙΟΝΤΑ ΤΕ ΚΑΛΡΙΝ
ΔΕΡΚΟΜΕΝΟΙ ΠΑΡΑΜΕΙΒΟΝ. ὉΜΩΣ ΔΕΠΙ ΗΜΑΤΙ ΝΥΚΤΑ
ΝΗΝΕΜΟΝ ΑΚΑΜΑΤΗΣΙΝ ΕΠΕΡΡΩΟΝΤΕΛΑΤΗΣΙΝ.
ΟΙΟΝ ΔΕ ΓΛΑΔΩΝΑΝ ΕΠΙΣΧΙΖΟΝΤΕΣ ΑΡΟΥΡΑΝ
ΕΡΓΑΤΙΝΑΙ ΜΟΓΕΟΥΣΙ ΒΟΕΣ ΠΕΡΙ ΔΑΣΠΕΤΟΣ ΙΑΡΩΣ
ΕΙΒΕΤΑΙ ΕΚ ΛΑΓΟΝΩΝ ΤΕΚΑΙΑΥΧΕΝΟΣ. ὈΜΜΑΤΑ ΔΕ ΣΦΙ
ΛΟΞΑ ΠΑΡΑΣΤΡΩΦΩΝΤΑΙ ὙΠὸ ΖΥΓΟΥ· ΑΥΤΑΡ ΑΥΤΜΗ
ΑΥΑΛΕΗ ΣΤΟΜΑΤΩΝ ΑΜΟΤΟΝ ΒΡΕΜΕΙ. ὈΙΔΕΝΙ ΓΑΙΗ·
ΧΗΛΑΣ ΣΚΗΡΙΠΤΟΝΤΕ ΠΑΝΗΜΕΡΙΟΙ ΠΟΝΕΟΝΤΑΙ,
ΤΟΙΣ ΙΚΕΛΟΙ ΗΡΩΕΣ ΥΠΕΞ ΑΛΟΣ ΕΙΛΚΟΝ ΕΡΕΤΜΑ.
ΗΜΟΣ ΔΟΥΤΑΡ ΠΩΛΟΣ ΑΜΒΡΟΤΟΝ ΟΥΤΕΤΙ ΛΙΗΝ
ὈΡΝΥΣΙΝ ΠΕΛΕΤΑΙ. ΛΕΠΤΟΝ ΔΕΡΙΔΕΡΟΜΕ ΝΥΚΤΙ
ΦΕΓΓΟΣ ὍΤΑΜΦΙΛΥΚΗΝΜΙΝ ΑΝΕΓΟΜΕΝΟΙ ΚΑΛΕΟΥΣΙΝ

Τῆμος ἐρημαίης. περὶ τῆς βυνιάδος νήσου προειρῆσθαι οὐκ ἀπεμνήσθη νύμφις ὁ ἡρακλεώτης. φησὶ δὲ αὐτὴν ἐσχατιὰ ταδίους ἔχειν τὴν περίμετρον. Καλυδνὴ νῆσος δὲ ἐν τῷ περίπλῳ ὑπὸ μὲν ἡμέρων φησὶ προσαγορεύεσθαι τὴν μεταξὺ χώραν ἢ τὴν νῆσον βυνιάδα. ὑπὸ δὲ τῶν βαρβάρων θυμίαν. Ὑπερβορέων ἀνθρώπων. ὑπερβορείους μὲν οὖν εἶναι τοὺς ἐπέκεινα βορέου πνεύματος. ἀπολλώνιος δὲ φησὶν ἡροδότου εἶναι τὸν λόγον τοῦτον. φησὶ δὲ καὶ ὑπερβόρειόν τινα πάλαι γενέσθαι ἄνδρα. ἀφίκεσθαι δὲ αὐτὸν καὶ εἰς τὴν ἑλλάδα. καὶ οἰκεῖν μάλιστα περὶ τὰς ἄλπεις τῆς ἰταλίας. μνασέας δέ φησιν οὐ μόνον τοὺς ὑπερβορείους δεῖν λέγεσθαι. ἑκαταῖος δὲ μέχρι τοῦ αὐτοῦ χρόνου φησὶ τὸ τῶν ὑπερβορείων ἔθνος εἶναι. ἔστι δὲ αὐτῷ βιβλία ἐστιγραφόμενα περὶ τῶν ὑπερβορείων. τιμᾶται δὲ παρὰ τοῖς ὑπερβορείοις ὁ ἀπόλλων. διὸ καὶ ἐκ τούτων χωρῶν ὤφθη. Οἷα δὲ τοῖον ὀρφεύς. τὸν ὀρφέα φασὶ καὶ μαμμᾶσθαι. ἐν δὲ τῇ βυνίδι μέσῳ ἱερόν ἐστιν ἀπόλλωνος. ἡρόδωρος οὖν φησιν ἑωρακέναι τὸν ἀπόλλωνα προσαγορεύεσθαι καὶ βωμὸν αὐτοῦ εἶναι ἐν τῇ νήσῳ ὃ καθ' ὅρβρον ἐπέφαινε τοῖς. ἀμὰ καὶ οἱ ἀργοναῦται ὄρθρου εἰς αὐτὸν καταπλεῦσαν. Εἰδάλη. τὴν νῆσον φησὶν οὕτω καλέσωμεν ἑωθὰ ἀπόλλωνος.

ΤΗΜΟΣ ἘΡΗΜΑΙΗΣ ΝΗΣΟΥ ΛΙΜΕΝΕΙΣΕΛΑΣΑΝΤΕΣ
ΘΥΝΙΑΔΟΣ ΚΑΜΑΤΩι ΡΟΜΒΗΜΟΝΙ ΒΑΙΝΟΝ ἜΡΑΖΕ.
ΤΟΙΣΙ ΔΕ ΛΗΤΟΪΣ ΥἹΟΣ ἈΝΕΡΧΟΜΕΝΟΣ ΛΥΚΙΗΘΕΝ
ΤΗΛΕΠΑΠΕΙΡΟΝΑ ΔΗΜΟΝ ὙΠΕΡΒΟΡΕΩΝ ἈΝΘΡΩΠΩΝ
ἘΞΕΦΑΝΗ. ΧΡΥΣΕΟΙ ΔΕ ΠΑΡΕΙΑΩΝ ἙΚΑΤΕΡΘΕ
ΓΛΟΧΜΟΙ ΒΟΤΡΥΟΕΝΤΕΣ ἘΠΕΡΡΩΟΝΤΟ ΚΙΟΝΤΙ.
ΛΑΙΗ. ΑΡΓΥΡΕΟΝ ΝΩΜΑ ΒΙΟΝ. ΑΜΦΙ ΔΕ ΝΩΤΟΙΣ
ΙΟΔΟΚΗ ΤΕΤΑΝΥΣΤΟ ΚΑΤΩΜΑΔΟΝ. ἩΔΥΤΟ ΡΟΪΣΙ
ΣΕΙΕΤΟ ΝΗΣΟΣ ὍΛΗ ΚΑΥΖΕΝ ἈΕΠΙ ΚΥΜΑΤΑ ΧΕΡΣΙ.
ΤΟΥΣΔΕΛΕ ΘΑΜΒΟΣ ΙΔΟΝΤΑΣ ἈΜΗΧΑΝΟΝ. ὈΥ ΔΕ ΤΙΣ ἜΑΝΤΙΟΝ ἈΥΓΑΣΑΣΘΑΙ ἘΣ ὌΜΜΑΤΑ ΚΑΛΑ ΘΕΟΙΟ· ΤΛΗΣΤΑΝ ΔΕ ΚΑΤΑ ΝΕΥΣΑΝΤΕΣ ἘΠΙ ΧΘΟΝΟΣ. ΑὖΤΑΡ ὈΤΗΛΟΥ
ΒΗΡΪΜΕΝΑΙ ΡΟΝΤΟΝΔΕ ΔΙΗΕΡΟΣ. ὈΤΕ ΔΕ ΤΟΙΟΝ
ὈΡΦΕΥΣ ἜΚΛΑΤΟ ΜΥΘΟΝ. ΑΡΙΣΤΗΕΣΣΙ ΠΙΘΑΥΣΚΩΝ.
ΕΙ ΔΑΓΕ ΔΗ ΝΗΣΟΝ ΜΕΝ ἘΩΙΟΥ ἈΠΟΛΛΩΝΟΣ
ΤΗΝΔΙΕΡΗΝ ΚΛΕΙΩΜΕΝ. ἘΠΕΙ ΠΑΝΤΕΣΣΙ ΦΑΑΝΘΗ
ἩΩΙΟΣ ΜΕΤΙΩΝ. ΤΑ ΔΕ ΡΕΞΟΜΕΝ ὋΙΑ ΡΑΡΕΣΤΙ

Χερμάσι. λίθοις μικροῖς ἐλίνεον. ἀντὶ τοῦ ἐσρέφοντο. Ἐξερέοντ᾽ ἐξερωμῶ
τας. Κεμὰς δὲ ἡ μέα ἔλαφος. Ἀνὰ δισσὰ μηρία. τ᾽ ἰωνικῶν. διπλόα δὲ,
ἢ ὅτι διπλοῦς αὐτῷ ὑπετίθετο ἔστιατος. Ἰκταινῶν ὁ ἀποκόλ
λων λέγεται. ἤτοι διὰ τὸ πέμπτην τὰ βέλη, ἢ ὅτι ἱάσεως ὁ θεὸς αἴτιος. Βίζο
μαι. θρακικὴ βί
σομαι γὰρ ἔθνος 690 ΒΩΜΟΝ ἈΝΑΣΤΗΣΑΝΤΕΣ ἘΠΑΚΤΙΟΝ· ΕἸ ΔΑΝ ὈΡΙΣΣΩ
θρακῶν ὡμο ΓΑΙΑΝ ἐΣ ΑἸΜΟΝΙΗΝ ἈΣΚΗΘΕΑ ΝΟΣΤΟΝ ὈΓΑΣΣΗΙ·
μάθη δὲ ἀ ΔΗ ΤΟ ΤΕ ὈΙ ΚΕΡΑΩΝ ἘΠΙΜΗΡΙΑ ΘΗΣΟΜΕΝ ἈΙΓΩΝ·
πὸ βίσονος τ᾽ ΝΥΝ ΔΑΥΤΩΣ ΚΝΙΣΗΙ ΛΟΙΒΗΙΣΙ ΤΕ ΜΕΙΛΙΞΑΣΘΑΙ
κίκονος. ὡς φι ΚΕΚΛΟΜΑΙ. ἈΛΛ᾽ ἼΛΗΘΙ ἌΝΑΞ ἼΛΗΘΙ ΦΑΑΝΘΕΙΣ.
λοσοφέφανος 695 ΩΣ ἌΡ᾽ ἜΦΗ ΚΑΙ ΤΟΙ ἌΡΑΡ ΒΩΜΟΝ ΤΕΤΥΚΟΝΤΟ
ἱστορεῖ· βιστο ΧΕΡΜΑΣΙΝ· ὈΙ ΔΑΝΑ ΝΗΣΟΝ ἘΔΙΝΕΟΝ ἘΞΕΡΕΟΝΤΕΣ
νίς λίμνη θρα ΕΙ ΚΑΙ ΤΙΝΗ ΚΕΜΑΔΩΝ Η ἈΓΡΟΤΕΡΩΝ ΕΣΙΔΟΙΕΝ
κική. Δελφύ ἈΙΓΩΝ. ὁΙΑ ΤΕ ΠΟΛΛΑ ΒΑΘΥΗΙ ΒΟΣΚΕΤΑΙ ΥΛΗΙ.
νην· τὸ ὄνομα Τοῖσι δὲ ΛΗΤΟΪΔΗΣ ἌΓΡΗΝ ΠΟΡΕΝ· ἙΚΑΕΡΓΥΝΤΩΝ
τοῦ Δράκοντος. 700 ΕΥΑΓΕΩΣ ΙΕΡΩΙ ἈΝΑ ΔΙΠΛΟΑ ΜΗΡΙΑ ΒΩΜΩΙ
οἱ μὲν ἀρσενι ΚΑΙΟΝ ἘΠΙΚΛΕΙΟΝΤΕΣ ΕΩΙΟΝ ἈΠΟΛΛΩΝΑ.
κῶς, οἱ δὲ θη ἈΜΦΙ ΔΑΙΟΜΕΝΟΙΣ ΕΥΡΥΝ ΧΟΡΟΝ ΕΣΤΗΣΑΝΤΟ
λυκῶς· ἡ δὲ πο ΚΑΛΟΝ ΙΗΠΑΙΗΟΝ· ΙΗΠΑΙΗΟΝΑ ΦΟΙΒΟΝ
λὺ καὶ βέλτιον. ΜΕΛΠΟΜΕΝΟΙ. ΣΥΝ ΔΕΞΙΗΝ ΕΥΣ ΠΑΙΣ ὈΙ ΑΓΡΟΙΟ
ὥνωσο δὲ καὶ 705 ΒΙΣΤΟΝΙΗΙ ΦΟΡΜΙΓΓΙ ΛΙΓΕΙΗΣ ἮΡΧΕΝ ἈΟΙΔΗΣ.
οἱ μὲν δὴ Δελφύ ΩΣ ΠΟΤΕ ΡΕΤΡΑΙΗΙ ΥΠΟ ΔΕΙΡΑΔΙ ΓΑΡΝΗΣΣΟΙΟ
νας κλίνουσιν ΔΕΛΦΥΝΗΝ ΤΟΞΟΙΣΙ ΠΕΛΩΡΙΟΝ ἘΞΕΝΑΡΙΖΕΝ
ἀρσενικῶς. οἱ ΚΟΥΡΟΣ ἘΩΝ ἜΤΙ ΓΥΜΝΟΣ. ἜΤΙ ΠΛΟΚΑΜΟΙΣΙ ΓΕΓΗΘΩΣ·
δὲ καὶ δέλφυμα ΙΛΗΚΟΙΣ· ἈΙΕΙ ΤΟΙ ἌΝΑΞ ἌΤΜΗΤΟΙ ἜΘΕΙΡΑΙ
θηλυκῶς. ὅτι 710 ΑΕΝ ἈΔΗΛΗΤΟΙ. ΤΩΣ ΓΑΡ ΘΕΜΙΣ· ὈΙΟΘΙ ΔΑΥΤΗ
δελφύνης ἑκα ΛΗΤΩ ΚΟΙΟΓΕΝΕΙΑ ΦΙΛΑΙΣ ἘΝ ΧΕΡΣΙΝ ἈΦΑΣΣΕΙ·
λεῖ τὸ ὁ φυλά
σσων τὸ ἐν δελ

φοῖς χρηστήριον λέανδρος ἢ καλλίμαχος ἐν πεν. δράκαιναν δὲ αὐτὴν φασιμέ
ναι θηλυκῶς καλλιμένην δελφύνην αὐτὸς ὁ καλλίμαχος. Οἰοθὶ δὲ αὐτὴ μόνη ἐ
φάπτεσθαι τ᾽ ἰχνῶν σὺ λητῶ κοιογένεια δὲ ἡ ἀπὸ κοίου τὸ γένος ἔχουσα· κοίος
γὰρ θυγάτηρ ἡ λητὼ ἐστὶ δὲ τὸ κοιογένεια παθητικὸν ἀπὸ τοῦ κοίος γεννηθεῖσα·

Πολλαὶ δὲ κωρύκιαι. ἄντρον· ἐν παρνασσῷ κωρύκιον· ὄνομα δὲ ἡ παρνασσὸς ἀπὸ παρμησσοῦ τ ἐγχωρίου ἥρωος ὡς ἡγήσικος. ἀνδρῶν δὲ, ἐπεὶ προσαρμίσθη ἡ λάρνακι τ δωδωναίου. ἢ γοπρότερον λαρνασσὸς ἐκαλεῖτο. ὕσωρον δὲ καὶ τὰ φοράδην τ στοιχείων παρνασσός· πλῆθος δὲ, ποταμός· τίνες δὲ ἀναγινώσκουσι

ΠΟΛΛΑΙ ΔΕ ΚΩΡΥΚΙΑΙ ΝΥΜΦΑΙ ΠΑΡΕΙΣΤΟΙΟ ΘΥΓΑΤΡΕΣ,
ΠΑΡΣΥΝΕΣΚΟΝ ΕΠΕΣΣΙΝ ΙΗΙΕ ΚΕΚΛΗΓΥΙΑΙ.
ΕΝΘΕΝ ΔΗ ΤΟΔΕ ΚΑΛΟΝ ΕΦΥΜΝΙΟΝ ΕΠΛΕΤΟ ΦΟΙΒΩ·
Αὐτὰρ ἐπειδὴ τὸν γε χορείῃ μέλπαν ἀοιδῇ,
λοιβαῖς εὐαγέεσσιν ἐπώμοσαν, ἣμὲν ἀρήξειν
ἀλλήλοις εἰς αἰὲν ὁμοφροσύνῃσι νόοιο,
ἀπτόμενοι θυέων, καί τε εἰσέτι νῦν γε τέτυκται
κεἰσόμονοίης ἱερὸν εὐφρονος ὅρκιον ἅμοντο
αὐτοί· κυδίστην τότε δαίμονα φορσαίνοντες.
Ἦμος δὲ τρίτατον φάος ἤλυθε· δὴ τότε δὴ τε
ἀκραὴ ζεφύρῳ νῆσον λίρον αἴγιεσσαν.
ἔνθεν δ' ἀντιπέρην ποταμοῦ στόμα ζαγγαρίοιο

θλήσιοι πωρι
ασομένως. ἐ
πὶ ἢ ὑπὸ τ
ἐγχωρίων λέ,
γεται πλήθος
ὡς καλός. ἔστι
δὲ ποταμὸς
ἐν δελφοῖς. τ
δὲ ἀναιρεθῆ
σαν δράκαιναν
δελφύμην κα
λεῖσθαι βικλυ,
κῶς φησι λέ,
ανδρος ἢ καλ

λίμαχος. Κωρύκιον. ἄμφοδον ἐν παρνασσῷ. κέκληται δὲ ἀπὸ νύμφης κωρυκίας· ἧς ἡ ἀπόλλωνος παῖς λυκωρεύς. ἀφ' οὗ λυκωρεῖς οἱ δελφοί. πλῆθος δὲ ποταμὸς δελφίδος. Θαρσύμωσκον ἐπωνυμ. ὅτω φησὶν ἐτόξευσε τ δράκοντα, ἐπιφωνοῦν αἱ νύμφαι τ βάλε αὐτ, ἵν' ἵκτ βέλος. ἐξ οὗ τὸ ἐφύμνιον εἰλένε ἰὴ παιάν. Χορείῃ μέλπαν ἀοιδῇ· τῇ μετὰ χορου λεγομένῃ ᾠδῇ Λοιβαῖς εὐαγέεσσιν· ὥμοσαν φησὶν ὁμονοῆσαν ἀλλήλοις· ὅθεν ἡ ὁμονοίας θεὰ σέβεται ἱερόν. Κυδίστην. ἀντὶ τ κρατίστην θεῶν ὁμόνοιαν τιμῶντ. φρσαί νομίζες γὰρ ἀντὶ τ τιμῶντ. ἀμαχοῦ δὲ ἀντὶ τ ὑπερτ. γράφεται καὶ κικλήσκον τ· Ποταμοῦ στόμα· Σαπάριος ποταμὸς φρυγίας. ὃς δὲ μυρλεανὸς σάπαρον αὐτ λέγεσθαι φησί. ἑρμογένης δὲ ἐν τῷ περὶ φρυγίας φησὶν, σάπαντί νὰ ἀσεβήσαντα περὶ τ ξέανα, μεταβαλεῖν εἰς τ γῆν τὸ ὕδωρ. καὶ ἀπ' αὐτ τ ποταμὸν σαπάριον ὀνομασθῆναι. πλησίον δὲ αὐτ ὀρείας δὴ μητρὸς ἱερόν ἐστιν, ὡς φησι ξάνθος.

Καὶ μαριανδυμῶν· οἱ μαριανδυνοὶ ὅμοροι τῆ παφλαγόσι· προσηγορεύθη σαν δὲ ἀπὸ μαριανδυμοῦ τοῦ κιμμερίου παιδός. Λύκιοι ῥέεθρα· λύκος ἦλθε μὸς ὁμώνυμος τῷ βασιλεῖ· ἡ δὲ διὰ τῆς τῶν μαριανδυμῶν χώρας· Ἀνθεμοσίδα δὲ ἀπὸ ἀνθεμοσίας τῆς λύκου μὲν θυγατρὸς γυναικὸς δὲ δα σκύλου τοῦ ταντάλου υἱοῦ· Ἠῶθεν δὲ ἀνέμοιο· μύκιος δέ φησι τὸν ἀνέμου λή-

ξαντος πρὸς τὸ ὄρθρου εἰς τὸ πέ ραν εἰς τὴν ἀχε ρουσίαν ἄκραν εἰς ὅρμον κατή χθησαν. Ἡ μὲν τεκμηριοῖσιμ· ὅτι ἡ περὶ ἡρα κλέαν ἀχερου σίας καλὸν μὲν νῦν παντα χόθεν ἐκ θαλάσσης ἐστὶν ὑψηλή τε καὶ ἀπόκρη μνος· ἠιόνες δὲ νῦν ὧν εἰς δυσ μὰς εἰς τὸ πρὸ

ΚΑΙ ΜΑΡΙΑΝΔΥΝΩΝ ἈΝΔΡΩΝ ἘΡΙΘΗΛΕΑ ΓΑΙΗΝ
ἨΔΕ ΛΥΚΟΙΟ ῬΕΕΘΡΑ ΚΑΙ ἈΝΘΕΜΟΕΙΣΙΔΑ ΛΙΜΝΗΝ
ΔΕΡΚΟΜΕΝΟΙ ΠΑΡΑΜΕΙΒΟΝ. ὙΠΟ ΠΝΟΙΗΙ ΔΕ ΚΑΛΩΕΣ
ὍΠΛΑ ΤΕ ΝΗΙΑ ΠΑΝΤΑ ΤΙΝΑΣΣΕΤΟ ΝΙΣΣΟΜΕΝΟΙΣΙΝ.
ἨῶΘΕΝ ΔΑΝΕΜΟΙΟ ΔΙΑ ΚΝΕΦΑΣ ΕΥΝΗΘΕΝΤΟΣ.
ΑΣΠΑΣΙΩΣ ἌΚΡΗΣ ἈΧΕΡΟΥΣΙΔΟΣ ὌΡΜΟΝ ἸΚΟΝΤΟ.
Ἣ ΜΕΝ ΤΕ ΚΡΗΜΝΟΙΣΙΝ ἈΝΙΣΧΕΤΑΙ ΗΛΙΒΑΤΟΙΣΙΝ
ΕἸΣ ἍΛΑ ΔΕΡΚΟΜΕΝΗ ΒΙΘΥΝΙΔΑ. ΤΗΙ ΔΥΤΟ ΡΕΤΡΑΙ
ΛΙΣΣΑΔΕΣ ΕΡΡΙΖΩΝΤΑΙ ἈΛΙΒΡΟΧΟΙ. ἈΜΦΙ ΔΕ ΤΗΙΣΙ
ΚΥΜΑ ΚΥΛΙΝΔΟΜΕΝΟΝ ΜΕΓΑΛΑ ΒΡΕΜΕΙ. ΑΥΤΑΡ ΥΠΕΡΘΕΝ
ἈΜΦΙΛΑΦΕΙΣ ΠΛΑΤΑΝΙΣΤΟΙ ἘΠΙ ΑΚΡΟΤΑΤΗΙ ΡΕΦΥΑΣΙΝ.
ἘΚ ΔΑΥΤΗΣ ΕΙΣΩ ΚΑΤΑΚΕΚΛΙΤΑΙ ἩΠΕΙΡΟΝ ΔΕ
ΚΟΙΛΗ ΥΠΑΙΘΑ ΝΑΠΗ ἼΝΑ ΤΕ ΥΠΕΟΣ ΕΣΤΑΙΔΑΟ
ΥΛΗΙ ΚΑΙ ΡΕΤΡΗΣΙΝ ἘΠΗΡΕΦΕΣ. ἜΝΘΕΝ ΑΥΤΜΗ

●

τῆς ζιγυμίας πέλαγος. ἢ ὅτι προσπίπτον αὐτῇ τὸ κῦμα σφοδρὸν ἀπωλὲς ἦχος ἢ περὶ τὴν ἤπειρας αὐτῆς πεφυκυῖαν πλατάνων ἢ τὴν ἐπαυτῇ πηδίον. ἢ ὅτι δοκεῖ αὐτόθι καταβασις εἰς ἅδου ὑπάρχειν, νύμφις ἐν τῷ περὶ ἡρακλείας· α· φησί. παρὸν ἀπολλώνιος ἔοικε ταῦτα μεταφέρειν· Λιπάλαις ἐρρίζωνται· ὑψηλαὶ ἢ ἀνεπτὰς ἐν ζάκυνθῳ μελίωνται· Ἀμφιλαφεῖς· ἀνθηραὶ· μεγάλαι ἢ περιόντοι· Ἐκ δαύτης ἔσω· κατὰ τὸ πρὸς ἑσπέρου δυσὶ μεσημβρίαν μέρος τῆς ἀχερουσίας ἄκρας τὸ ἀχερούσιον καλούμενον ἢ τὸ χάσμα τὸ κατὰ γῆς· Ὑπαιθα· τὸ ἔμπροσθεν ἢ ἐκ παλαίου σημαίνει· Ἐπηρεφὲς· ἀντὶ τοῦ σύσκιον· φησὶ δὲ ὅτι σημαίνει ἢ ψυχρά τις αὔρα ἀναφέρεται ἐκ τοῦ χωρίου· ἢ διὰ τοῦτο κύκλῳ περιπέπαχνωται·

Πηγυλὶς δέ ἐστι ἡ σαρετώδης καὶ ψυχρή. Ἰαίνεται ἐνταῦθα ἀπὸ τῆ λύω-
ται ἡ πήκται. Βλοσυρὰν ἐνταῦθα τὴν λαμπρὰν ἴσως σημαίνει. Σιγὴ δοὺ
πού. φησὶ μὴ ὅτι ἡ διὰ τῶν δένδρων ἢ διὰ τῶν κυμάτων ἠχὼ ἢ ψόφος ἀπο
τελῇ. ἢ ἡσυχίαν ἔχει. Ἔνθα δὲ ἡ προχοαί. φησὶν ὅτι ἡ ὁ ἀχέρων, σωνάυ
τας λέγεται. ἢ
ΠΗΓΥΛΙΣ ὈΚΡΥΟΕΝΤΟΣ ΑΝΑΠΝΕΙΟΥΣΑ ΜΥΧΟΙΟ ὅτι ἐκ τῆς ἀ-
ΣΥΝΕΧΕΣ ΑΡΓΙΝΟΕΣΣΑΝ ΑΕΙ ΠΕΡΙΤΕΤΡΟΦΕ ΡΑΧΝΗΝ. χουσίας ἄ,
ΗΤΕ ΜΕΣΗΜΒΡΙΟΝΤΟΣ ΙΑΙΝΕΤΑΙ ΗΕΛΙΟΙΟ. κρας φέρεται
ΣΙΓΗ ΔΟΥΠΟΤΕ ΤΗΝΓΕ ΚΑΤΑΒΛΟΣΥΡΗΝ ΕΧΕΙ ΑΚΡΗΝ. διὰ τῖμος φα,
ΑΛΛΑΜΥΔΙΣ ΡΟΝΤΟΙΟΘΥΠΟΣΤΕΝΕΙ ΗΧΗΕΝΤΟΣ. ραῖος εἰσ τὴμ
ΦΥΛΛΩΝ ΤΕ ΠΝΟΙΗΣΙ ΤΙΝΑΣΣΟΜΕΝΩΝ ΜΥΧΙΗΣΙ. πρὸς ἀνάλολὰς
ΕΝΘΑ ΔΕ ΚΑΙ ΡΟΧΟΑΙ ΠΟΤΑΜΟΥ ΑΧΕΡΟΝΤΟΣ ΕΑΣΙΝ. θαλασσαμ. Ε
ὍΣ ΤΕ ΔΙΕΞ ΑΚΡΗΣ ΑΝΕΡΕΥΓΕΤΑΙ ΕΙΣ ΑΛΛΑ ΒΑΛΛΩΝ ῥεύτῶται. ὅιομ
ΗΟΪΗΝ. ΚΟΙΛΗ ΔΕ ΦΑΡΑΓΞ ΚΑΤΑΓΕΙ ΜΙΝ ΑΝΩΘΕΝ. καὶ ἀῤῥῆ ἢ ἐ,
ΤΟΝ ΜΕΝ ἘΝ ΟΥΓΙΟΝΟΙΣΙ ΣΟΩΝΑΥΤΗΝ ὈΝΟΜΗΝΑΝ ξασῖ. Σοωναυ
ΝΕΙΣΑΙΟΙ ΜΕΓΑΡΗΕΣ. ὍΤΕ ΝΑΣΣΕΣΘΑΙ ἜΜΕΛΛΟΝ τῆ οἱ ἀς τῆ ἡ,
ΓΗΝ ΜΑΡΙΑΝΔΥΝΩΝ. ΑΗ ΓΑΡ ΣΦΕΑΣ ἘΞΕΣΑΩΣΕΝ ῥάκλειαν καὶ οἱ
ΑΥΤΗΣΙΝ ΝΗΕΣΣΙ ΚΑΚΗΣ ΧΡΙΜΥΑΝΤΑΣ ΑΕΛΛΗΣ. κήσαμῆτ με,
ΤΗΣ ῬΟΙΓΑΥΤΙΚΑ ΝΗΙ ΔΙΕΞ ΑΧΕΡΟΥΣΙΔΟΣ ΑΚΡΗΣ γαρῆς. ὅτω εἰς
ΕΙΣΩΠΟΙ ΑΝΕΜΟΙΟ ΝΕΟΝ ΛΗΓΟΝΤΟΣ ἜΚΕΛΣΑΝ. τὴμ ἀποικίαμ
ΟΥ ΔΑΡΑ ΔΗΘΑ ΛΥΚΟΝ ΚΕΙΝΗΣ ΠΡΟΜΟΝ ΗΠΕΙΡΟΙΟ ἔπλεον χῆμα.
θέρτῆς τ ἀ,
χέρουσια πόλα
μὸν καὶ ἐφυγον. ὅθεν ἡ διασωθέντῆ οἱ ναῦται σωνάυτᾶ ἐκάλεσαν αὐτ. οἷς
τοι δὲοἱ ἡρακλεῶταιμεγαρέωνσὶν ἄποικοι ἠβοιωτ. καὶοικοῦσι δὲ ἐν τῇ μα
ριανδυνῶν χώρᾳ. Σοωνάυλης. ποταμὸς πωρὶ ἡράκλειαμ οὕτως ὀνομασμέ-
νος ἐπιδὴ πάντας τοὺς ναυτιλλομένους διασώζει ἀπαθῆ ἔχων ἢ ἡρεμαίους
λίμενας. εἰσχέῖσθαι τὸ ἐμπεσὸν σημαίνει. ἰσωποὶ ἐναντίοι ἐσωτεροι γενόμε
μοι. Οὐ δάρα δηθά. λύκον φησὶ τότε μαριανδυνῶν βασιλεύειν. ὃς διὰ τὸ
πρὸς τοὺς βέβρυκας ἢ ἄμυκον ἔχθος, φιλοξένως τοὺς ἀργοναύτας ὑπεδέξα
το. φασὶ δὲ αὐτ ὑόμῆσαι λασκύλῳ τῆ ταντάλῳ ἢ ἀμβρομοσίας τῆς λύκῳ
τοῦ ποταμοῦ. ὡς μαρτυρῆ Νύμφις ἐμλῷ. α. τῆς ἡρακλείας. ἢ ἡρόδωρος

παρισορῶν. ὑποδέξαιο δὲ τοὺς ἥρωας ὡς τινες διὰ τὸ τὴν πέλοπα τὸν ἑαυτῶν πιμηθῆναι παρὰ τῶν θηνων. ἅμα δὲ καὶ διὰ τὸν ἀμυκον. καὶ τὸν βεβρυκων φόνον. ἐχθροὶ γὰρ ἦσαν τοῖς μαριανδυνοῖς οἱ βεβρυκες. Αὐτέντα ἀμύκοιο. συλλήπτωρ ὡς ἐν τοῖς ἔπεσι φοιβάς ἀμύκου τοὺς ἥρωας. καὶ γοῦν ἡ λυδία λύκος μόνου τοῦτο τὸ δωδρακοτος. αὐτὸς δὲ λέγεται ὁ ἐξ ἑαυτοῦ ἐστί τινος φόνου ἱέμενος. οἷον αὐτοέντης τις τῶν.

Κλέος. ἡ διὰ δεδομένη φήμη. Ἀρηΐθοος ἡ φιλία. Ἀμυκίδικην βέβρυξιν ἐχθροὶ ἀεὶ οἱ μαριανδυνοὶ τῶν βεβρύκων. ἐπήγησαν δὲ πολλάκις ὑπ' αὐτῶν. ἡ δὲ ἀδελφὸς δὲ λύκου πριόλαος συλληφθεὶς ὑπὸ τοῦ ἀμύκου ἀνῃρέθη. ὕστερον δὲ προσλαβόμενος ἡρακλέα σύμμαχον πρὸς ἁμαζόνας στρατευόμενον ἐξ εὐχεροῦς περιγένετο τῶν βεβρύκων. τινὲς δὲ τὸν πρίολαον υἱὸν αὐτῶν ἠγνόησαν ἀδελφὸν ἱστοροῦσιν. Οὐαλὲ κύζικον. κύζικον τὸν βασιλέα τῶν δολιόνων φησὶν οὐ τὴν πόλιν. Γλαύκοιό τε βαθυρρόου γλαῦκος παρὰ τοῖς ἴβηρσι πίμαται ἥρων καλούμενος. ἔστι δὲ ἄκρα γλαύκου ἐκεῖ καλουμένη. Ὅτε δῶρον δι' ἀσίδος τῆς λυδίας λέγει. ἀσία γὰρ τὸ πρότερον ἐκαλεῖτο ἡ λυ

καὶ μαριανδυνοὺς λάθον ἀνέρας ὁρμηθέντες
ἀὐτέντα ἀμύκοιο κατὰ κλέος ὃν πρὶν ἄκουον.
ἀλλὰ καὶ ἀρμὸν ἔθεντο μετὰ σφίσι τοῖο ἕκητι.
ἀὐτὸν ἄνακτα τε θεὸν πολυδεύκεα δεξιόωντο.
πάντοθεν ἀγρόμενοι. ἐπεὶ ἦ μάλα τοί γε ἥρηρον
ἀντιβίην βέβρυξιν ὑπερφιάλοις πολέμιζον.
καὶ δὴ πασσυδίῃ μεγάρων ἔντοσθε λύκοιο
κεῖνήμαρ φιλότητι μετὰ πτολίεθρον ἴοντες.
δαίτην ἀμφιέρσην τέρποντό τε θυμὸν ἔπεσσιν.
ἀισονίδης μὲν ὅοι γενεὴν καὶ οὔνομα ἕκαστος
σφωϊτέρων μυθεῖτε τάρων πελάσ τε φέτμας.
ἠὼς ἠμνιάδεσσιν ἐπεξείνουντο γυναιξὶν
ὅσσα τε κύζικον ἀμφὶ δολιονίην ἐτέλεσσαν.
μυσίδα τῶς ἀφίκοντο. κίον δ' ὅθι κάλλιρον ἥρω
ἡρακλέην. ἀέκοντι νόῳ. γλαύκοιό τε βάξιν.
πρόφρασθε καὶ βέβρυκας. ὄρος ἄμυκον τε δαΐσαν.
καὶ φινῆος ἔειπε θεοπροπίας τε δύην τε.

συλληφθεὶς ὑπὸ τοῦ ἀμύκου ἀνῃρέθη. ὕστερον δὲ προσλαβόμενος ἡρακλέα σύμμαχον πρὸς ἁμαζόνας στρατευόμενον ἐξ εὐχεροῦς περιγένετο τῶν βεβρύκων. τινὲς δὲ τὸν πρίολαον υἱὸν αὐτῶν ἠγνόησαν ἀδελφὸν ἱστοροῦσιν. Οὐαλὲ κύζικον. κύζικον τὸν βασιλέα τῶν δολιόνων φησὶν οὐ τὴν πόλιν. Γλαύκοιό τε βαθυρρόου γλαῦκος παρὰ τοῖς ἴβηρσι πίμαται ἥρων καλούμενος. ἔστι δὲ ἄκρα γλαύκου ἐκεῖ καλουμένη. Ὅτε δῶρον δι' ἀσίδος τῆς λυδίας λέγει. ἀσία γὰρ τὸ πρότερον ἐκαλεῖτο ἡ λυ

δία· ἢ ὁ μηρὸς· ἀσίῳ ἐν λήμνῳ· ἢ ἡ κιθάρα ἀσία λέγεται ἐπεὶ ἐν λυδίᾳ πρῶτον εὑρέθη· τὸ δὲ πῶλος ἔβη, ἀκολούθως τῷ μύθῳ πεζὸν τὸν ἡρακλέα φησὶν ἐπὶ τὴν ζωστῆρα τῆς ἱππολύτης· δηλαδὴ διὰ τοῦ τὰς συμπληγάδας πέτρας τοῦ εὐξείνου πόντου.

ἦλθε κυανέας πέτρας ὑγρὸν· ὥστε βόλησαν
ληΐδι· κατὰ νῆσον· ὃ δὲ ξείνης ἐνέποντος
θέλγε τἀκουῆι θυμὸν· ἄχος δ' ἔλεν ἡρακλῆι
λειπομένωι· καὶ τοῖον ἔπος πάντεσσι μετηύδα·
Ὦ φίλοι· οἷον ἔοικε παρ' ἀρπαλγεῖσιν ἀρωγῆς
ῥεῖα τέτυκται· ἀϊστὸν τόσσον πλόον· εὖ γὰρ ἐγὼ μιν
ἀσκύλου ἐν μεγάροισι κατ' αὐτόθι πατρὸς ἐμεῖο
οἶδα· σιδονίων· ὅτε δεῦρο διὰ ἀσίδος ἠρείροιο
πεζὸς ἔβη ζωστῆρα φίλου ἀρτολεμοῖο κομίζων
ἱππολύτης· ἐμὲ δ' εὗρε νέον χνοάοντας ἰούλους·
ἔνθα δὲ περὶ πριόλαο κασιγνήτοιο θανόντος
ἡμετέρου· μυσοῖσιν ὑπ' ἀνδράσιν· ὅντινα λαὸς
οἰκτίστοις ἐλέγοισιν ὀδύρεται· ἐξέτι κείνου
ἀθλεύων· τὸν τίνην ἀπεκαίνυτο πυγμαχέοντα·
κάρτερον· ὃς πάντεσσι μετέπρεπεν ἠθέοισιν
εἶδος τ' ἠδὲ βίην· χαμάδις δέ οἱ ἥλασε δόντας·

τὸ τέσσυγρέχθην. ἄθλος δὲ ἡ μὲν αὐτὸς ἔμαθος· πολλοὶ δὲ λόγοι περὶ τῆς ζωστῆρος εἰσίν· τίνες μὲν γὰρ ἱππολύτης· ἄλλοι δὲ διὰ λύκης. Ἰβυκος δὲ ἰδίως ἱστορῶν βριάρεω φυγατρὸς φησίν· Ἔμπα δὲ ἐστὶ πριόλαο· φησὶν ὅτι ἡμίκα ἡρακλῆς ἐπὶ τὴν ἱππολύτης ἐπορεύετο ζωστῆρα κατέλαβε μαριανδυνοὺς ὑπὸ βεβρύκων καταπονουμένους ἐστράτευσας δὲ μετὰ μαριανδυνῶν ἐχθρωσάτους τοὺς πλησίους· πεσόντος δὲ ἐν τῇ μάχῃ πριόλαου τὸν μαριανδυνῶν προηγουμένου, ἀγῶνα ἐπιτάφιον ἐτέθη ἐπὶ αὐτῷ ἐν ᾧ ἡρακλῆς ἐνίκησε τιτίαν ἕνα τῶν μαριανδυνῶν· πριόλας δὲ ἀδελφὸς λύκου· ἢ πριόλα πόλις πλησίον ἡρακλείας· τὸν δὲ τιτίαν· οἱ μὲν φασὶ διὸς παῖδα ἕνα τῶν ἰδαίων δακτύλων· οἱ δὲ, τὸν πρεσβύτατον τῶν μαριανδυνοῦ παίδων· ὁ δὲ μαριανδυνὸς φινέως ἢ φρίξου ἢ κιμμερίου γέγονε παῖς ἢ ναι· ἀπὸ δὲ τιτίου φασὶ τὸν πόντον πολυνικηθῆναι· ἔνθα δὲ περὶ ἰδίως τὸν θρυλλούμενον πριόλαον φησί· τὸν ἀγῶνα βάρυνον λέγοντες τὸν τιτίου ὑὸν ὡς νύμφις ἢ καμίσηρος· ἔοικε δὲ τοῖς γε ἐλεγείοις ἐν τοῖς ἐπιταφίοις ἐχρῶντο οἱ παλαιοί·

Αὐταὶρ ὁμοῦ. Τὸ ἑξῆς ὁ Ἡρακλῆς τῷ ἐμῷ παῖδι Δασκύλῳ ὑπέταξεν ὁμοῦ μυσοὺς καὶ φρύγας. Τινὲς γράφουσι μυγδόνας. ἵνα ᾖ ὁμοῦ μυσοὺς καὶ μυγδόνας ὑπέταξε τῷ παῖδι μου. ὅτι δὲ φρύγας ἐχρώσατο τοῖς μαριανδυνοῖς, καὶ μύμφισι ἱστορεῖ. Διὸ καὶ οὕτω γράφει. Δὲ γράφουσι μυγδόνας. ἤτοι τοὺς βεβρυκας. ἀπὸ μυγδόνος βασιλέως αὐτοῦ τινος κεκλῆκεν. ἢ ἐκτέον ὅτι μοιρικῶς κατὰ κολούθησιν. οὗτος γὰρ μυγδόνας ἔφησε καταπλεῦσαι τὴν Ἡρακλέαν. Ἐστὶ δὲ καὶ ἡ βιθυνία μέχρι τοῦ βιλλαίου ποταμοῦ

Αὐτὰρ ὁμοῦ μυσοῖσιν, ἐμῷ ὑπὸ πατρὶ δαμασσὴν
καὶ φρύγας. οἳ ναίουσιν ὁμώλακας Ἡμιν Ἀρούρας.
φυλά τε βιθυνῶν αὐτῇ κτεατίσσατο γαίῃ,
ἐστὲ ῥηβαίου προχοὰς. σκορπελόν τε κολώνης
γαφλαγόνες τε πὶ τοῖς γελοπήιοι εἰκάθον αὐτως
ὅσσους βιλλαίοιο μέλαν περιάγνυται ὕδωρ.
ἀλλά με νῦν βέβρυκες. ὑπερβασίῃ τ' ἀμύκοιο
τηλόθι ναιετάοντος ἐνόσφισαν Ἡρακλῆος
δὴν ἀροτεμνόμενοι γαίης ἄλις ὄφρα βάλοντο
οὖρα βαθυῤῥείοντος ὑφειμένα ἴς ὑπίοιο.
ἔμπης δὲ ξυμέων ἔδοσαν τίσιν. οὐδέ σε φημὶ
ἤματι τῷ ἀέκητι θεῶν ἐπελάσσαι ἄρηα
τυνδαρίδαι βέβρυξιν, ὅτ' ἀνέρα κεῖνον ἔπεφνες.

κατεσκέψαντο σᾶσαν. οὗτος δὲ διὰ τῆς ἐσπικημένης φρυγίας ἐστὶν ἐξ ἰωνίας παραυτὰ τὰ πιτάνων πόλιν. ἐκ δὲ τούτου πρὸς δυσμὰς ἐστὶ τὰ ἐπικημένου σκοπέλου καὶ τὰ ἐκολήνου τούτου. ὅτι δὲ τοὺς παφλαγόνας ὑπέταξεν Ἡρακλῆς τὸν περὶ λύκον, ἱστορεῖ Δημοφίλας ἐν τρίτῳ ἀργολικῶν. καὶ Ἀσκληπιάδης ὁ μυρλεανὸς ἐν δεκάτῳ βιθυνιακῶν. Βιλλαίου. προπερισπωμένως. οὕτω φησὶν Ἡρωδιανὸς ἐν τῷ περὶ παθῶν καθόλου. ἔστι δὲ ποταμὸς παφλαγονίας. οἱ δὲ φρυγίας. Ὀφιοδάλμου. φησὶν ὅτι οἱ βέβρυκες πόλιν ἀπέλιπον τοῦ τῆς μαριανδυνῶν χώρας καὶ μέχρι τοῦ ὑπείου ποταμοῦ προσκατέσχον τοὺς ὅρους. ὠικισαι δὲ παρὰ τῷ ποταμῷ ἐν τῇ βιθυνίᾳ καὶ πόλις ὑπ' ἀλεξομένη. ὁ δὲ ὕπιος ὠνόμασται ἀπὸ τοῦ καταφέρεσθαι ἀπὸ τῶν ὑπείων ὀρῶν. εἰσὶ μωμᾶς δὲ λέγει τοὺς καβύρους τόπους. Ἀρκίος ἐστὶν ὁ ἱκανὸς καὶ ὁ ἕτοιμος πρὸς τὸ ἀποδιδόναι. ὡς φέλλην τὸ εὐεργετεῖν ἀντιάν τὸ φερίτυχεῖν ταὐτά. Ἐστελλοντο

ἄρκα· ἐπαγαγὴν δ' χωρὶς θεῶν φησὶ προνοίας ὧ πλούδικε ἐκείνη τῇ ἡμέρᾳ ἀπέκτεινας τὸν ἄμυκον· Νόσφι δὲ τυνδαρίδαις· χωρὶς δὲ τούτων τῶν τυνδαρίδαις, τῶν περὶ τοὺς διοσκούροις ἱερὸν ἱδρυσομένου τῆς ἀχερουσίας ἄκρας·

Πίονας εὐαρότοιο· ἀμφὶ τοῦ τεμένους πρὸ τῆς πόλεως ἀφωρισμένου αὐτοῖς· Ὡς ὁτὲ μὲν· οὕτως τότε διὰ ὅλης ἡμέρας περὶ τὴν εὐωχίαν ἐτέρπετο μὴ ἔθαιζον· Ἐγκομέουσιν· ἐνωρῶσιν· ὅθεν μὴ γόνυ· οἷον κόνυ τί ὄν· παρὰ τὸ ἐμωργέναι διὰ αὐτό· Ἐνβάλλουσι ἄδην· σωρὸν ἐν μαριανδυνοῖς γομομένου θανάτου τοῦ ἰδμονος· μὴ ἱερόῤῥόδωρος ἱστορεῖ ἐν τοῖς σωρὶ ἡρακλείας ὡς προμηθίδας δὲ φησὶ μὴ νύμφις ἐν τῷ περὶ ἡρακλείας ὡς ἴδμωνα ὑπὸ συὸς ἐπληγῆναι· Ἐπὶ χρεὼ ἡ χρεία ἡ εἱμαρμένη· Ψυχόμενος· τῷ ψυχρῷ βρεχόμενος· Ἐλεονόμοι· αἱ ἐν τῷ ἕλει διαῤῥέουσαι· Τίφος· ὁ ἑλώδης τόπος·

800 τῶν νῦν ἥντινα γὼ τίσαι χάριν ἄρκιός εἰμι,
τίσω προφρονέως. ἦ γὰρ θέμις ἠπεδανοῖσιν
ἀνδράσιν εὐτάρξασιν ἀρείονες ἄλλοι ὀφέλλειν.
ξυνῇ μὲν πάντεσσιν ὁμόστολον ὔμμιν ἕπεσθαι
ἀσκυλον ὀτρυνέω ἐμὸν υἷα· τοῖο δ' ἰόντος,
805 ἦτορ ἐυξείνοισι διέξ ἀλὸς ἀντιάσειτε
ἀνδράσιν ὀφρ' αὐτοῖο ποτὶ στόμα θερμὸν ἄοντος.
νόσφι δὲ τυνδαρίδαις ἀχερουσίδος ὑτόθεν ἀκτῆς
εἴσομαι ἱερὸν αἰπύ· τὸ μὲν μάλα τηλόθι πάντες
ναυτίλλοι ἁμ πέλαγος θηεύμενοι ἰλάξονται.
810 καί κέ σφιν μετέπειτα πρὸ ἄστεος οἷα θεοῖσι
πίονας εὐαροτοιο γύας πεδίοιο τεμοίμην.
Ὡς τότε μὲν δαῖτα πανήμεροι εὐιόωντο.
ἦρι γε μὴν ἐπὶ νῆα κατήϊσαν ἐγκονέοντες,
καὶ δὰ αὐτὸς σὺν τοῖσι λύκος κίε μυρί' ὁράσας
815 ὦρα φέρειν. ἅμα δ' αὖα δόμων ἔκπεμπε νέεσθαι·
Ἔνθα δὰ βαντιάδην περρωμένη ἤλασε μοῖρα
ἴδμονα μαντοσύνῃσι κεκασμένον· ἀλλὰ μὴν οὔτι
μαντοσύναι ἔσαωσαν ἐπεὶ χρεὼ ἦγε δαμῆναι·
κεῖτο γὰρ εἰαμενῇ δονακώδεος ἐν ποταμοῖο
820 τυχόμενος λαγόνας τε. καὶ ἄσπετον ἰλύι νηδὺν
κάπριος ἀργιόδων ὁλοὸν τέρας· ὃν ῥα καὶ αὐταὶ

Ἀνὰ θρωσμούς· ἀντὶ τοῦ κατὰ τὰς ἀναβολὰς ἢ ἀμαβάσεις ἢ καθόδους· Ἄφραστον· ἀπροσδόκητον. ὠρέξατο· ὤρεξε τὸ ἔτεινε σημαίνει· Αἰγαμέων· ἢ παρὰ τὸ ἄγαν ἴωλται. ἢ διὰ τὴν αἰκύλην τὴν ἐξαίσιον δέρματος γωνημένην· ἢ διὰ τὰς αἴγας παρὰ τὸ ἐπαύ-

ΝΥΜΦΑΙ ΕΛΕΙΟΝΟΜΟΙ ΥΠΕΔΕΙΔΙΣΑΝ, ΟΥΔΕΤΙΣ ΑΝΔΡΩΝ
ΗΕΙΔΕΙ. ΟΙΟΣ ΔΕ ΚΑΤΑ ΠΛΑΤΥ ΒΟΣΚΕΤΟ ΤΙΦΟΣ·
ΑΥΤΑΡ ΟΓΓΙΛΥΟΕΝΤΟΣ ΑΝΑ ΘΡΩΣΜΟΥΣ ΠΟΤΑΜΟΙΟ
ΝΕΙΣΕ ΤΑΒΑΝΤΙΑΔΗΣ. Ο ΔΑΡ ΕΚ ΠΟΘΕΝ ΑΦΡΑΣΤΟΙΟ
ΥΙΟΣ ΜΑΛΕΚΑΟΝΑΚΩΝ ΑΝΕΠΑΛΜΕΝΟΣ ΗΛΑΣΕ ΜΗΡΟΝ
ΑΙΓΑΗΝ· ΜΕΣΣΑΣ ΔΕ ΣΥΝ ΟΣΤΕΩι· ΙΝΑΣ ΕΚΕΡΣΕΝ·
ΟΞΥ ΔΟΓΕ ΚΛΑΓΞΑΣ ΟΥΔΕΙ ΠΕΣΕΝ· ΟΙ ΔΕ ΤΥΡΙΝΤΟΣ
ΑΘΡΟΟΙ ΑΝΤΙΑΧΗΣΑΝ· ΟΡΕΞΑΤΟ ΔΑΙΤΟΛΟΟΙΟ
ΓΗΛΕΥΣ ΑΙΓΑΝΕΗΝ ΦΥΓΑΔΕΙΣ ΕΛΟΣ ΟΡΜΗΘΕΝΤΟΣ
ΚΑΠΡΙΟΥ· ΕΣΣΥΤΟ ΔΑΥΤΙΣ ΕΝΑΝΤΙΟΣ. ΑΛΛΑ ΜΙΝ ΙΔΑΣ
ΟΥΓΑΣΕ· ΒΕΒΡΥΧΩΣ ΔΕ ΘΟΩι, ΠΕΡΙΚΑΠΡΕΣΕ ΔΟΥΡΙ.
ΚΑΙ ΤΟΝ ΜΕΝ ΧΑΜΑΔΙΣ ΛΙΡΟΝ ΑΥΤΟΘΙ ΠΕΠΤΗΩΤΑ
ΤΟΝ ΔΕΤΑΡΟΙ ΕΠΙ ΝΗΑ ΦΕΡΟΝ ΤΥΧΟΡΡΑΓΕΟΝΤΑ,
ΑΧΝΥΜΕΝΟΙ. ΧΕΙΡΕΣΣΙ ΔΕΩΝ ΕΝΙ ΚΑΤΘΑΝΕΤΑΙΡΩΝ·
ΕΝΘΑ ΔΕ ΝΑΥΤΙΛΙΗΣ ΜΕΝ ΕΡΗΤΥΟΝΤΟ ΜΕΛΕΣΘΑΙ.
ΑΜΦΙ ΔΕ ΚΗΔΕΙΗι ΝΕΚΥΟΣ ΜΕΝΟΝ ΑΣΧΑΛΟΩΝΤΕΣ·
ΗΜΑΤΑ ΔΕ ΤΡΙΑ ΠΑΝΤΑ ΓΟΩΝ· ΕΤΕΡΩι ΔΕ ΜΙΝ ΗΔΗ
ΤΑΡΧΥΟΝ ΜΕΓΑΛΩΣΤΙ. ΣΥΝΕΚΤΕΡΕΙΖΕ ΔΕ ΛΑΟΣ
ΑΥΤΩι ΟΜΟΥ ΒΑΣΙΛΗΙ ΛΥΚΩι ΠΑΡΑ ΔΑΣΡΕΤΑ ΜΗΛΑ
Η ΘΕΜΙΣ ΟΙΧΟΜΕΝΟΙΣΙ ΤΑΦΙΗΙΑ ΛΑΙΜΟΤΟΜΗΣΑΝ·
ΚΑΙ ΔΗ ΤΟΙ ΚΕΧΥΤΑΙ ΤΟΥΔΑΝΕΡΟΣ ΕΝ ΧΘΟΝΙ ΚΕΙΝΗ
ΤΥΜΒΟΣ ΣΗΜΑ ΔΕΓΕΣΤΙ ΚΑΙ ΟΥΤΙΓΟΝΟΙΣΙΝ ΙΔΕΣΘΑΙ
ΝΗΙΟΥ ΕΚ ΚΟΤΙΝΟΙΟ ΦΑΛΑΓΞ· ΘΑΛΕΘΕΙ ΔΕ ΤΕ ΨΥΛΛΟΙΣ

φυχορρᾳστέον τὰ ἀποφυχοῦν τα. καὶ δωίαν δὲ λέγει τὸ ἐστὶ τῶν νωκρῶν πένθος. μωλαλωστὶ μωλαλωπρεπῶς. Νηίου ἐκ κοτίνοιο· κότινος γένος ἐλαίας. ἀγλαὸν ἢ ἄκαρπος ἐλαία. φάλαγξ δὲ τὸ ἐστὶ μακρὸν ἢ γρομφύλον ξύλον. πολλὰς δὲ τοι, αὐτὰς φησὶ χομφάλαπας οἱ ἀρίφατοι πρὸς τὰς μελίας ἀφῶν ἐστὶ τὸ ἀμονος παλφῷ καὶ παρατίνεσιν τοῦ ὀρφέως μίαν λαβόντες προσέπηξαν ἢ ἵνα βλασήσασα ἔτι ἢ νῦν δίκαιον περὶ αὐτῷ δὲ τῷ ἡρακλεῖ ἐκλισαμ-

Χρὴ ὡς ἀπὸ κλεῖος· ἅδε μοι φησὶ μὴ τοῦτο δὴ ἁπλῶς μὴ καὶ ἀληθὲς ἐ
ξαυδῶμεν· οὗτός ἐστιν ὁ Ἅλμων ὃν ἐχρησμῴδησεν ὁ θεὸς ἐξιλάσκεσθαι μέ γα
ρευσι μὴ βοιωτοῖς ὅτε τὸν ἡρακλέα ἔμελλον κτίζειν· τὸ δὲ ἔφη ὁ ἀπόλλω
νιος ὡς μὴ ἅδοτων τῶν ἡρακλεωτῶν τις ἡ κατεξαμμένος παρὰ τοῖς μὴ χρὴ
σμῳδηθοῖς ἔ

ἌΚΡΗΣ ΤΥΤΘΟΝ ἜΝΕΡΘΑ ΧΕΡΟΥΣΊΔΟΣ. ΕΙ ΔΈ ΜΕ ΚΑΙ ΤΌ
ΧΡΕΙΩ ἈΠΗΛΕΓΈΩΣ ΜΟΥΣΈΩΝ ὙΠΟ ΓΗΡΎΣΑΣΘΑΙ·
ΤΌΝΔΕ ΠΟΛΙΣΣΟΎΧΟΝ ΔΙΕΡΕΎΡΑΔΕ ΒΟΙΩΤΟΙΣΙΝ
ΝΕΙΣΑΊΟΙΣΊ ΤΕ ΦΟΊΒΟΣ, ἘΠΙΡΡΗΔΗΝ ἸΛΆΕΣΘΑΙ·
ἌΜΦΙ ΔΈ ΤΗΝ ΓΕ ΦΆΛΑΓΓΑ ΠΑΛΑΙΓΕΝΈΟΣ ΚΟΤΙΝΟΙΟ
ἌΣΤΥ ΒΑΛΕΙΝ. ΟἸΔΑΝΤΙ ΘΕΟΥΔΕΟΣ ἸΟΛΙΔΑΟ
ἼΔΜΟΝΟΣ ἘΙΣ ἜΤΙ ΝΥΝ ἈΓΑΜΗΣΤΟΡΑ ΚΥΔΑΙΝΟΥΣΙΝ.
ΤΙΣ ΓΑΡ ΔΗ ΘΑΝΕΝ ἌΛΛΟΣ. ἘΡΕῚ ΚΑΙ ἘΤΑΥΤΙΣ ἜΧΕΥΑΝ
ἩΡΩΕΣ ΤΌΤΕ ΤΥΜΒΟΝ. ἈΠΟΦΘΙΜΈΝΟΥ ἘΤΑΡΟΙΟ.
ΔΟΙΑ ΓΑΡ ΟὐΝ ΚΕΙΝΩΝ ἜΤΙ ΣΗΜΑΤΑ ΦΑΙΝΕΤΑΙ ἈΝΔΡ·
ἈΓΝΙΆΔΗΝ ΤΙΦΥΝ ΘΑΝΕΕΙΝ ΦΑΤΙΣ· ΟΥΔΕ ὍΙ ἮΕΝ ὋΝ
ΜΟΙΡΈΤΙ ΝΑΥΤΙΛΛΕΣΘΑΙ ἙΚΑΣΤΕΡΩ. ἈΛΛΆ ΝΥ ΚΑΙ ΤΟΝ
ἌΥΘΙ ΜΙΝΥΝΘΑΔΙΗ ΠΑΤΡΗΣ ἙΚΑΣ ἙΥΝΑΣΕ ΝΟΥΣΟΣ.
ἘΙΣ ὍΤΑΒΑΝΤΙΆΔΑΟ ΝΕΚΥΝ ΚΤΕΡΕΪΖΕΝ, ὍΜΙΛΟΣ.
ἌΤΛΗΤΟΝ ΔΟΛΟΩΙ ἘΡΙ ΡΗΜΑΤΙ ΚΗΔΟΣ ἜΛΟΝΤΟ.

945

950

955

νται ἡ λιοῦχος
ὑπὸ τ ζωυ-
λέγε δὲ μὴ προ
μαχίδας ὅτι
διὰ τὸ ἀγνοεῖν
ὅσις ἡ κ ἐπιχω
ριον ἥρωα κα
λοῦσιν οἱ ἡρα
κλεῶται· ὅτι
δὲ βοιωτοὶ μὴ
μεταρεῖσ ἐκλί
σαν τ ἐν πόμ
τῳ ἡρακλέαν,
καὶ ἐφορος ἐμ
πέμπτῳ· μὴ
ἄλλοι ἱστορι
σιν· Ε σιρρή-

δην· ὅτι διαρρήδην μὴ φανερῶς ἐστι καλεῖν αὐλὸν πολιόῦχον ὁ θεὸς προσέτα
ξεν· Ἀμφὶ δὲ τήνδε· περὶ δὲ τ ἀγριελαιοῦ ἐστι σεφυκότα τῷ Ἅλμο-
νος τάφῳ ἐθέσπισεν ὁ θεὸς τοῖς μεταρεῦσι μὴ βοιωτοῖσ τ πόλιν κτίσαι· λέγε
δὲ τὴν ἡρακλέαν· ἐν γὰ τῇ ἀγορᾷ τῶν ἡρακλεωτῶν ὑπάρχει ὁ τάφος ὡς
φησιν ἡρόδωρος· ἐφοῦ ἐστιν ὁ ἀγριέλαιος· οἱ δ' ἀντὶ θεουδέος· ὅτι τὸν τάφον
τ ἀγαμήστορος, λέγουσι τινὸς ἥρωος ἐστιχωρίου· Ἀγνιάδην τίφυν· ὅτι ἐν τῇ
ἡρακλείᾳ τέθνηκεν ὁ τίφυς· ἡ πε Νύμφις· ἡρόδωρος δέ φησιν ὅτι οὐκα
πιόντα ὡς κόλχους τέθνηκεν ὁ τίφυς· ἀλλὰ ποσφυρωθεὶ τ· Εισὶ τ ἀβαντιάδαο·
ἐμ ὅσῳ ἔθαψαν τ ἴδμονα ἐνοσούτῳ μὴ ὁ τίφυς νοσήσας ἐτελεύτησεν·
Κῆδος ἡλύπη· σπαραγμὸν αὐτῶν ἐποίησεν ἐν τῷ μεταξύ·

λιι

Καὶ ἠμύσαν· ἐξύνασαν ταῖς λύπαις. καὶ ὠκλίνθησαν. ὅτι ἀπεκλείκησαν τὴν σωτηρίαν πάντα πασιν· Ἰμβρασος· ἡ λαμὸς σάμου. πρότερον παρθένιος λεγόμενος. καμή· Ἀμφὶ γὰρ ἐκλήθης Ἴμβρασε παρθενίου· Ἀγυπάλαια ὅτι ποσὶ δῶνος ἢ ἀγυ

πάλαιας τῆς φοίνικος ὁ σαμίος ἀρχαιοσήν ταῖς. ὃς ἐκυβέρνα τὴν ναῦν μετὰ τὴν τίφυος τελευτὴν ἢ σιμωνίδης ὁ γεραλόφος, ὁμοίως τῷ ἀπολλωνίῳ τῷ νεαλογεῖ· Περὶ πρὸ γὰρ εὐ· ἀμφὶ τὸ διαφερόντως· παρθενία δὲ ἡ σάμος ἐκέχρητο γὰρ πολλοῖς ὀνόμασι. ἢ γὰρ μελαμφυλος ἢ παρθενία ἢ ἄνθεμοῦσα ἐκαλεῖτο· Οτίνα· ἀντὶ τοῦ ὁντίνα· ὡσπερ γὰρ ὅτου ἢ ὅτῳ λέγομεν, οὕτω ἢ ὁτίνα ποιητικῶς. Τὸ δὲ ἰάπτει ἀντὶ τοῦ βάλλει ἢ διαφθείρει τὸν πλοῦν. Ὀρέξατο. ὄρεξιν ἔλαβε ἢ οἷον προθυμος ἐγένετο·

δηὶ γὰρ ἔπειτα καὶ τόνδε παρασχεδὸν ἐκτερέϊξαν
αὐτοῦ ἀμηχανίῃσιν ἀλὸς προπάροιθε πεσόντες
ἐντυπάς εὐκήλως εἰλημένοι. οὔτε τι σίτου
μνώοντ' οὔτε ποτοῖο. κατὰ θυμὸν δὲ ἑκάεσσι
θυμὸν ἐπεὶ μάλα πολλὸν ἀπέλπιδος ἔρλετο νόσ-
καὶ νύ κέ τι προτέρω τετιημένοι ἰσχανόωντο·
εἰ μὴ ἄρ' ἀγκαίῃ περιῴσιον ἔμβαλεν ὥρη
θάρσος. ὃν Ἰμβρασίοισι παρ' ὕδασιν ἀστυπάλαια
τίκτε ποσειδάωνι. περιπρὸ γὰρ εὖ ἑκάστο
ἰθύνειν. πηλῆα δὲ πεσσύμενος προσέειπεν·
Αἰακίδη. πῶς καλὸν ἀφειδήσαντας ἀέθλων
γαίῃ ἐν ἀλλοδαπῇ δὴν ἔμμεναι. οὐ μὲν ἄρηος
ἴδριν ἐόντα με τόσσον ἄγει μετὰ κῶας ἰήσων
παρθενίης ἀράνευθεν, ὅσον τε πίστορα νηῶν·
τῷ μή τοι τυτθὸν γε δέος περὶ νηὶ πελέσθω.
ὣς δὲ καὶ ἄλλοι δεῦρο δαήμονες ἄνδρες ἔασι.
τῶν ὅτινα πρύμνης ἐρίβησομεν, οὐτις ἰάυει
ναυτιλίην. ἀλλ' ὧκα παραιφάμενος τάδε πάντα,
θαρσαλέως ὀρόθυνον ἐπιμνήσασθαι ἀέθλου.
Ὡς φάτο. τοῖο δὲ θυμὸς ὀρέξατο γηθοσύνῃσιν.
αὐτίκα δοῦ μεταδρὸν ἐνὶ μέσσοις ἀγόρευσε·
δαιμόνιοι. τί νύ γένθος ἐτήσιον ἴσχομεν αὖτως
οἰμὴν γὰρ ποθὶ τοῦτον ὃν ἔλαχον οἶτον ὁλοντο.

Τὸ καθῆσαι ἀμφὶ τὸ λυσανασχεθῆσαι· τῷ ἠθμοῦ· διὸ καὶ σὺν τῷ ἀ-
πολλυμένοις ἢ αὐτὸς προορῶμαι τὸν ἀπώλεαν· Εὐαπαθὴς ἡ μετέπεσε
ἢ μεταβάσις εὐωλπισίαν ὁ ἄγκαιος· Ἡρόδωρος ἐργῖνον φησὶ κυβερνῆσαι

ἩΜΙΝ ΜΕΝ ΓΑΡ ἜΑΣΙ ΚΥΒΕΡΝΗΤΗΡΕΣ ὌΜ ΙΛΩι
ΚΑὶ ΠΟΛΕΕΣ. ΤΩὶ ΜΗ ΤΙ ΔΙΑΤΡΙΒΩΜΕΘΑ ΠΕΙΡΗΣ·
ἈΛΛ' ἜΓΡΕΣΘΕ ΙΣ ἜΡΓΟΝ ἈΠΟΡΡΙΨΑΝΤΕΣ ἈΝΙΑΣ.
ΤΟΝΔΑΥΤΑΙΣΟΝΟΣ ΥἹΟΣ ΑΜΗΧΑΝΕΩΝ ΠΡΟΣΕΕΙΡΕΝ.
ΑΙΑΚΙΔΗ· ΠΗ ΔΟΙΔΕ ΚΥΒΕΡΝΗΤΗΡΕΣ ἜΑΣΙΝ·
ὍΥΣ ΜΕΝ ΓΑΡ ΤΟΠΑΡΟΙΘΕΝ ΔΑΗΜΟΝΑΣ ἘΥΧΟΜΕΘΕΙ,
ΟἹΔΕ ΚΑΤΗΦΗΣΑΝΤΕΣ ἘΜΕΥ ΠΛΕΟΝ ἈΣΧΑΛΟΩΣΙ. ΝΑΙ,
ΤΩὶ ΚΑὶ ὉΜΟΥ ΦΘΙΜΕΝΟΙΣΙ ΚΑΚΗΝ ΠΡΟΤΙΟΣΣΟΜΑΙ Ἄ-
ΕΙ ΔΗ ΜΗ ΤΟΛΟΟΙΟ ΜΕΤΑ ΠΤΟΛΙΝ ἈΙΗΤΑΟ ΤΗΝ.
ἜΣΣΕΤΑΙ. ἩΕ ΚΑὶ ΑὖΤΙΣ ἐΣ ἙΛΛΑΔΑ ΓΑΙΑΝ ἸΚΕΣΟΑΙ
ΠΕΤΡΑΩΝ ἜΚΤΟΣΘΕ· ΚΑΤΑΥΤΟΘΙ ΔΑΜΜΕ ΚΑΛΥΤΕΙ
ἈΚΛΕΙΩΣ ΚΑΚΟΣ ΟἹΤΟΣ ἙΤΩΣΙΑ ΓΗΡΑΣΚΟΝΤΑΣ·
Ὡς ἔΦΑΤ· ἌΓΚΑΙΟΣ ΔΕ ΜΑΛΕΣΣΥΜΕΝΩΣ ὑΠΕΔΕΚΤΟ
ΝΗΑ ΘΟΗΝ ἌΞΕΙΝ. ΔΗ ΓΑΡ ΘΕΟΥ ἙΤΡΑΠΕΘΟΡΜΗι.
ΤΟΝ ΔΕ ΜΕΤΕΡΓΙΝΟΣ ΚΑὶ ΝΑΥΠΛΙΟΣ ἙΥΦΗΜΟΣ ΤΕ
ὌΡΝΥΝΤΙΘΥΝΕΙΝ ΛΕΛΙΗΜΕΝΟΙ· ἈΛΛ' ἌΡΑ ΤΟΥΣ ΓΕ
ἜΣΧΕΘΟΝ. ἌΓΚΑΙΩι ΔΕ ΡΟΛΕΙΣ Η. ΝΗΣΑΝ ἙΤΑΙΡΩΝ.
ἨΩΙΟΙ ΔΗΠΕΙΤΑ ΔΥΩΔΕΚΑΤΩι ἘΠΕΒΑΙΝΟΝ
ἩΜΑΤΙ. ΔΗ ΓΑΡ ΣΦΙΝ ΖΕΦΥΡΟΥ ΜΕΓΑΣ ὈΥΡΟΣ ἌΗΤΟ.
ΚΑΡΠΑΛΙΜΩΣ ΔΑΧΕΡΟΝΤΑ ΔΙΕΞΕΠΕΡΗΣΑΝ ἘΡΕΤΜΟΙΣ.
ἘΚ ΔΕΧΕΑΝ ΡΙΣΥΝΟΙ ἈΝΕΜΩι ΛΙΝΑ. ΡΟΛΥ ΔΕΠΙΡΡΟ
ΛΑΙΦΕΩΝ ΠΕΠΤΑΜΕΝΩΝ ΤΕΜΝΟΝ ΠΛΟΟΝ ἘΥΔΙΟΩΝΤΕΣ.
ὨΚΑ ΔΕΚΑΛΛΙΧΟΡΟΙΟ ΠΑΡΑ ΠΡΟΧΟΑΣ ΠΟΤΑΜΟΙΟ
ἩΛΥΘΟΝ. ἘΝΘΕΝΕΠΟΥΣΙ ΔΙΟΣ ΝΥΣΗΙΟΝ ὙΨΙ. Α

τὴν ἀργὼ μω
τὰ τ' θωνα τομ
τίφυος· Καρ
παλίμως· Πα
χέως διὰ τοῦ
ἀχερωΐος ἐξή
λασαν στο α-
μοῦ· ἔτυχομ
ν' μέχρι ε·
φαλίων ἀνα-
πλεύσαντ δ'
διὰ τ' ἀχερω
τος καθορμι
σαμενοι ὡς
φησι ἡ ἡρόδω
ρος ἐν τῷ ἀργο
ναύτας· Ὡκα
δὲ καὶ ἰχώροι
ο· ποταμὸς
παφλαγονίας
ἱερὸς Διονύσου
περὶ ἡρακλε-
αν· οὗ μέμνη-
ται καὶ καλλίμα
χος· ἔξῃσι δὲ
διὰ γομα τ'
ἰόντων· οὕτω

δὲ κέκληται ἀπὸ τοῦ τὸν Διόμυσον αὐτόθι σῆσαι χορὸν ὅτω ἀπὸ ἰμάσω
υ στρόφω· τὸν δὲ πάλιν ὀξύνομα ἐκάλυν· ὅτι δὲ καὶ τολεμησενίνδοις

ὁ Διόνυσος, Διομύσιος φησὶ καὶ ἀριστόδημος ἐμπρώτῳ βαϊκῶν ἐστὶ γραμ-
ματων καὶ κλείταρχος ἐν τοῖς περὶ ἀλεξάνδρου ἱστορίας προσιστορῶν ὅτι καὶ
νύσα ὄρος ἐστὶν
ἐν ἰνδικῇ καὶ κι ΙΝΔΩΝ ΗΝΙΚΑ ΦΥΛΑ ΛΙΡΩΝ ΚΑΤΕΝΑΣΣΑΤΟ ΘΗΒΑΣ
ατῷ προσόμοι ΟΡΓΙΑΣΑΙ· ΣΤΗΣΑΙ ΤΕ ΧΟΡΟΥΣ ΑΝΤΡΟΙΟ ΠΑΡΟΙΘΕΝ.
ον φυτὸν φυτεύ ΩΙ· ΕΝ ΑΜΕΙΔΗΤΟΥΣ ΑΓΙΑΣ ΕΥΝΑΖΕΤΟ ΝΥΚΤΑΣ.
σθαι ἐκεῖ. ὁ προ 910 ΕΞΟΥ ΚΑΛΛΙΧΟΡΟΝ ΠΟΤΑΜΟΝ ΠΕΡΙΝΑΙΕΤΑΟΝΤΕΣ
σαγορεύεται ΗΔΕ ΚΑΙ ΑΥΛΙΟΝ ΑΝΤΡΟΝ ΕΠΩΝΥΜΙΗΝ ΚΑΛΕΟΥΣΙΝ.
σκινδαφός. ΕΝΘΕΝ ΔΕ ΣΘΕΝΕΛΟΥ ΤΑΦΟΝ ΕΔΡΑΚΟΝ ΑΚΤΟΡΙΔΑΟ·
ὡσαύτως δὲ ΟΣ ΡΑ ΤΑΜΑΖΟΝΙΔΩΝ ΠΟΛΥΘΑΡΣΕΟΣ ΕΚ ΠΟΛΕΜΟΙΟ
καὶ χαμαιλέων ΑΥΤ ΑΝΙΩΝ. ΑΗ ΓΑΡ ΣΥΝΑΝΗΛΥΘΕΝ ΗΡΑΚΛΕΙ
ἱστόρησεν ἐν- 915 ΒΛΗΜΕΝΟΣ ΙΩΙ ΚΕΙΘΕΝ ΕΠΑΓΧΙΑΛΟΥ ΘΑΝΕΝ ΑΚΤΗΣ.
πέμπω δὲ ΟΥ ΜΕΝ ΘΗΝ ΠΡΟΤΕΡΩ ΕΤΕΜΕΤΡΕΟΝ. ΗΚΕ ΓΑΡ ΑΥΤΗ
περὶ ἰλιάδος. ΦΕΡΣΕΦΟΝΗ ΤΥΧΗΝ ΠΟΛΥΔΑΚΡΥΟΝ ΑΚΤΟΡΙΔΑΟ
Ὡ ἑνὰ μὴ δὴ ΛΙΣΣΟΜΕΝΗΝ. ΤΥΤΘΟΝ ΜΕΡ ΟΜΗΘΕΑΣ ΑΝΔΡΑΣ ΙΔΕΣΘΑΙ.
τους· ἤτοι φο ΤΥΜΒΟΥ ΔΕ ΣΤΕΦΑΝΗΣ ΕΠΙΒΑΣ ΣΚΟΠΙΑΖΕΤΟ ΝΗΑ.
βυρὰς διὰ τὰ 920 ΤΟΙΟΣ ΕΩΝ, ΟΙΟΣ ΠΟΛΕΜΟΝ ΑΙΕΝ. ΑΜΦΙ ΔΕ ΚΑΛΗ
μυσήρια τοῦ ΤΕΤΡΑΦΑΛΟΣ ΦΟΙΝΙΚΙ ΛΟΦΩΙ ΕΡΕΛΑΜΠΕΤΟ ΡΗΛΗΞ.
θεοῦ· ἢ ὅτι φο ΚΑΙ ΡΟ ΜΕΝ ΑΥΤΙΣ ΕΔΥΝΕ ΜΕΓΑΝ ΖΟΦΟΝ. ΟΙ ΔΕ ΣΙ ΔΟΝΤΙ
βυραί φασιν αἱ ΘΑΜΒΗΣΑΝ. ΤΟΥΣ ΔΩΡΣΕ ΘΕΟΠΡΟΠΕΩΝ ΕΡΙΚΕΛΑΔΑΙ
νύκτες· εὐρι- ΑΜΠΥΚΙΔΗΣ ΜΟΥΣΟΣ. ΛΟΙΒΗΙΣΙ ΤΕ ΜΕΙΛΙΞΑΣΘΑΙ·
πίδης· νύκτως 925 ΟΙ ΔΑΝΑΟ ΜΕΝ ΚΡΑΙΠΝΩΣ ΛΑΪΦΟΣΣΡΑΣΑΝ ΕΚΔΕ ΒΑΛΟΝΤΕΣ
τὰ ἄλλα σω ΡΕΙΣΜΑ ΤΕΝ ΑΙΓΙΑΛΩΙ ΣΘΕΝΕΛΟΥ ΤΑΦΟΝ ΑΜΦΕΠΕΜΟΝΤΟ
μνότκτ ἔχει ΧΥΤΛΑ ΤΕ ΟΙ ΧΕΥΟΝΤΟ ΚΑΙ ΗΓΝΙΣΑΝ ΕΝΤΟΜΑ ΜΗ
σκότος· Σῳω ΑΝΔΙΧΑ ΔΑΥ ΧΥΤΛΩΝ ΝΗΟΣΣΟΩΙ ΑΡΟΛΛΟΝΙ ΛΩΝ.
νέλου ταφον· ΒΩΜΟΝ ΔΕΙΜΑΜΕΝΟΙ ΜΗΛΕΦΛΕΓΟΝ. ΑΝ ΔΕ ΚΑΙ ΟΡΦΕΥΣ
ἐν τῇ παφλα-
γονίᾳ σθωνέλυ
ταφος ἐστὶ τὸ ἄκλορος. ὃς συστρατεύσας ἡρακλεῖ ἐπὶ ἀμαζόνας, τρωθεὶς ἀνε-
χώρησεν. ἡ ἀσθένεια καθ' ὁμοίαν σφηνὸς τὴν σαφλαγονίαν. τὰ δὲ σφηνὸς ἀπειε-
λοῦ ἱστορίαν ἔλαβε παρὰ προμαθίδα. τὰ δὲ περὶ τοῦ ἀδώλου αὐλὸς ἔπλασεν.

ἀμφιμέτρειον ἀντὶ τοῦ παρέπλεον. κεφαλὴν τὴν ἄκραν. ἤνισαν ἀντὶ τοῦ ἐκαθαρσαν ἢ ἔκαυσαν. Ἐκτοῦδε λύρη. οὕτως μέν φησιν ἐπὶ τῷ τοῦ Ἀπόλλωνος βωμῷ τὴν λύραν ἀνατεθεῖσθαι ὑπὸ Ὀρφέως. διὸ μὴ τὴν χώραν προσκορεῦσθαι. ὁ δὲ προμαθίδας ἐστὶ φήλης πίθος. Ἐντονές. συντόνως.

930 ΘΗΚΕ ΛΥΡΗΝ. ἐκ τοῦ δὲ λύρη γέλει οὐνομὰ χώρῳ.
ΑΥΤΙΚΑ ΔΟΙΓΑΝΕΜΟΙΟ ΚΑΤΑΣΠΕΡΧΟΝΤΟΣ ἜΒΗΣΑΝ
ΝΗΙ ἘΡΙ. ΚΑΔΔΑΡΑ ΛΑΙΨΟΣ ἘΡΥΣΣΑΜΕΝΟΙ ΤΑΝΥΟΝΤΟ
ἘΣ ΠΟΔΑΣ ΑΜΦΟΤΕΡΟΥΣ. Ἡ ΔΕΣ ΠΕΛΑΓΟΣ ΠΕΦΟΡΗΤΟ
ἘΝΤΕΝΕΣ. ΗΥΤΕ ΤΙΣ ΤΕ ΔΙΗΕΡΟΣ ὙΤΟΘΙ ΚΙΡΚΟΣ.
935 ΤΑΡΣΟΝ ἘΦΕΙΣ ΠΝΟΙΗΙ. ΦΕΡΕΤΑΙ ΤΑΧΥΣ. ΟΥ ΔΕ ΤΙΝΑΣΣΕΙ
ΡΙΠΗΝ ἘΥΚΗΛΟΙΣΙΝ ἘΝΕΥΔΙΟΩΝ ΠΤΕΡΥΓΕΣΣΙΝ.
ΚΑΙ ΔΗ ΠΑΡΘΕΝΙΟΙΟ ΡΟΑΣ ΑΛΙΜΥΡΗΕΝΤΟΣ
ΡΗΫΤΑΤΟΥ ΠΟΤΑΜΟΥ ΠΑΡΕΜΕΤΡΕΟΝ. Ὧι ἘΝΙ ΚΟΥΡΗ
ΛΗΤΩΙΣ ΑΓΡΗΘΕΝ Ὅ ΤΟΥΡΑΝΟΝ ἘΙΣΑΝΑΒΑΙΝΕΙ
940 ὍΝ ΔΕΜΑΣ ΙΜΕΡΤΟΙΣΙΝ ΑΝΑΤΥΧΕΙ ΥΔΑΤΕΣΣΙΝ.
ΝΥΚΤΙ ΤΕΠΕΙΤΑΛΗΚΤΟΝ ἘΡΙΠΡΟΤΕΡΩΣΕ ΘΕΟΝΤΕΣ,
ΣΗΣΑΜΟΝ. ΑΙΠΕΙΝΟΥΣ ΤΕ ΠΑΡΕΞΕΝΕΟΝΤΕΡΥΘΙΝΟΥΣ.
ΚΡΩΒΙΑΛΟΝ. ΚΡΩΜΝΑΝ ΤΕ. ΚΑΙ ὙΛΗΕΝΤΑ ΚΥΤΩΡΟΝ.

ταρσὸν δὲ τὸ σῶμα φησίμ. δηλοῖ δὲ τὰς πλέυρας. μὴ δὴ παρῳχημένοις ροαῖς. πλαμὸς σαφλαγονίας ἐκβάλλει δὲ τὰ ρεύματα πωρὶ πόλιν σήσαμον. τὸ δὲ ὕδωρ αὐτῷ ἐν πᾶσι παρέρχεται. παρθένιον δὲ φησὶν αὐλὼν ὠνομάσθαι καλῆ

Ἀθήνης. διὰ τὸ τὴν ἄρτεμιν ἐν αὐλῷ λούεσθαι. ἔνιοι δὲ διὰ τὸ φάσιμον τὸ ῥεῦμα τὸς μὴ ἔρημον φασὶν οὕτω προσαγορεύεσθαι. Σήσαμος. πόλις παφλαγονίας ὄμικρος. μὴ σήσαμον ἀμφωνέμοντο. τὸ δὲ σήσαμον μεταγενομάσθη ἀπὸ θυγατρὸς ἐκλήθη δὲ τὴν ἀρχὴν ἀπὸ τοῦ σήσαμον λαβεῖν παρὰ καρῶν ἀντὶ τῆς χώρας βυλόμενον κτίσαι τὸν σόλιμ. Ἐρυθινοὶ δὲ οὕτω λέγονται λόφοι πωρὶ παφλαγονίαν. οὕτω δὲ λέγονται διὰ τὴν ἐρυθρότητα τοῦ χρώματος. εἰσὶ γὰρ τοιοῦτοι καὶ ὄμικρος αὐτῶν μέμνηται. μὴ ὑψηλοὺς ἐρυθίμους. ὑλήεντα δὲ ἤτοι πολύυλα. διὰ τὸ εὐξύλους εἶναι τοὺς τόπους. Γίνεσθαι. κρωβίαλον πόλις περὶ παφλαγονίαν. ἧς μέμνηται γράβων ἐν ἑπτὰ γεωγραφουμένοις. παρόμηρον δὲ μεταγράφει ἀντὶ τοῦ κρωμναντ' αὐλῶν ἀλόντες. κρώμναν κρωβιάλοντες.

λιιι

Αἰγιαλόν· ἔστι γὰρ αἰγιαλὸς τὰ δίων μυρίων κάμηλον τὸ καραμβιν μέχρι σινώπης· Αὐλικα δ' ἀσυρίης· ἀσυρίαν δὲ πῶς τὴν συρίαν τὴν καππαδοκίαν· ἡ καλῆ τὸ δὲ πάλαι συρία, διὰ τὸ τὴν ἄλυν ποταμὸν μεταξὺ σύρων καὶ παφλαγόνων ῥέουσα φησὶν ὁ τὴν εὐξεινον ἐκδιδόναι πόντον· τινὲς δὲ τὴν ἀρχαίων λευκοσυρίαν αὐτὴν ἐκάλουν· ἔνθα συνώπη· πόλις τοῦ πόντου ἡ συνώπη ὠνομασμένη ἀπὸ τῆς ἀσωποῦ θυγατρὸς σινώπης ἣν ἁρπάσας ὁ ἀπόλλων κατὰ φιλοστέφανον ἀπὸ ζοιωτίας ἐκόμισεν εἰς τὸν πόντον· ἢ μιγεὶς αὐτῇ ἔσχε σύρον· ἀφ' οὗ οἱ σύροι· τὴν δὲ τῶν ἀσυρίων χώραν λευκόσυρον φησὶ καλεῖσθαι ἀνδρωνύμως τῷ περὶ πόντου καὶ τὰ ἀντίφρασιν τὴν ἐν τῇ φοινίκη σύρων· ὁ δὲ τήιος ἄνδρων φησὶ μίαν τῶν ἀμαζόνων φυγοῦσαν εἰς πόντον ἱμασθαι τῷ τοπωνυμικῷ πλησίον οἶνον ὀνομασθῆναι σαμαθηνόν· ἐπιφέρει μεταφραζόμενον τὸ σημαινόμενον ἄλλα πίνυσαν· ὅτι δὲ πίνυσας τοὺς ἀσυρίους λευκοσύρους λέγουσι φησὶ καὶ ἀρτεμίδωρος· ἐν δὲ τοῖς ὀρφικοῖς, ἄρεως καὶ ἀγριόνης γενεαλογεῖται καὶ σινώπη· κατὰ δέ τινας ἄρεος καὶ σαρνάσης κατέυμηλον καὶ ἀριστέλην ἀσωποῦ· καὶ οὗτος μέν φησιν ὅτι ἄλυν τὸν ποταμὸν ἐπλάνησε καὶ ἀπόλλωνα καὶ δία αἰτήσαμένη παρ' αὐτὸν πρότερον ἵνα ἐπιτύχῃ οὗ ἂν ἔλθοι· ἔσχατα δὲ οὖσα παρθενίας ὀρέξασθαι ταύτης ἐστέρξεν ὡσανὸρκῳ δωδωμένων αὐτῶν· φιλοστέφανος δὲ φησὶ τὸν ναυτίλιον ἀπόλλωνι αὐτὸν μιγῆναι, ἀφικνεῖσθαι τὸν προσαγορευθέντα σύρον· ἔνθεν δὲ οἱ μέθυσοι σανάσαι λέγονται παρὰ θραξὶν ἢ διαλέκτῳ χρῶνται ἢ ἁμαζόνων κληθῆναι τὴν πόλιν· ἔσχατα κατὰ φθορὰν σινώπη· ἡ δὲ μέθυσος ἁμαζὼν ἐκ τῆς πόλεως παρωγένετο πρὸς λυτίδαν, ὡς φησιν Ἑκαταῖος·

ΕΝΘΑ ΔΑΥΤΕ ΚΑΡΑΜΒΙΝ ΑΜΗΛΙΟΙΟ ΒΟΛΗΙΣΙ.
ΔΑΣΤΝΑΜΥΑΝΤΕΣ ΓΑΡΑ ΡΟΥΛΥΝ. ΕΡΕΙΤΗΛΑΥΝΟΝΕΡΕΤΜΟΙΣ
ΑΙΓΙΑΛΟΝ ΠΡΟΠΑΝ ΗΜΑΡ ΟΜΩΣ ΚΑΙ ΕΠΗΜΑΤΙ ΝΥΚΤΑ.
ΑΥΤΙΚΑ ΔΑΣΣΥΡΙΗΣ ΕΡΕΒΑΝ ΧΘΟΝΟΣ. ΕΝΘΑ ΣΙΝΩΠΗΝ
ΘΥΓΑΤΕΡΑΣΩΡΟΙΟ ΚΑΘΙΣΣΑΤΟ· ΚΑΙ ΟΙ ΟΡΑΣΣΕ
ΓΑΡΘΕΝΙΗΝ ΖΕΥΣ ΑΥΤΟΣ ΥΠΟΣΧΕΣΙΗΙΣΙ ΔΟΛΟΠΟΕΙΣ.
ΔΗ ΓΑΡ ΟΜΕΝ ΦΙΛΟΤΗΤΟΣ ΕΕΛΔΕΤΟ· ΝΕΥΣΕ ΔΟΓΑΥΤΗΙ
ΔΩΣΕΜΕΝΑΙ Ο ΚΕΝ ΗΙΣΙ ΜΕΤΑ ΦΡΕΣΙΝ ΙΘΥΣΕΙΕΝ·

Τρικκαίοιο· ἰνίκα ν ἡρακλῆς ἐςρατεύσεν ἐπὶ ἀμαζόνας σύμμαχοι ὄντ
οἱ περὶ τ̃ αὐτόλυκον ἐπλανήθησαν καὶ πρὸ τ̃ νῦν καλ̃μένην σϊνώπην
ᾠκίσαν· ἄλλοι δέ φασϊν ἑκουσίως καταλιφθῆναι αὐτούς· ἵνα τοὺς περὶ σϊ
νώπην κατασρλωμήσουσι Πόντους· Δικλέων τε· οὗτοι καταλειφθέντ ὑπὸ
ἡρακλέους ἐπὶ τ̃ τῆς ἀμαζῶνος ζωσήρα κωχωρικότος φήμης δοξάσης
ὡς ἀπόλωλεν ἡρακλῆς τ̃ σϊνωπαίων λεγόντ, παρασλεόντ τ̃ ἀργοναυ
τ̃, παρεκάλω-
σαν ἀναλαβεῖν
αὐτοὺς τῇ νηΐ·
τίνες δέ φασιν
ὅτι ἐπλανήθη
σαν ἀπὸ ἡρα-
κλέους ἡ πρὸ
τ̃ μὴν καλου-
μένην σϊνώ
πκν ᾠκησαν·
Ἀργέσαο· τ̃
ζεφύρου οὕτω
λογομένου· ἄρ
χονται δὲ πνέ
ν
ἀπὸ θερινῆς
δύσεως· Πα-
ρεπιπνοίην τὸ
ἐπόλιγον πνεῖν σημαίνει· τὸ δὲ ἄσον σημαίνει τὸ τῆς νεὼς ἐπὶ
ὅδιον πνέν.
Ἅλυς καὶ Ἶρις ποταμοὶ τῆς λευκοσυρίας· τῆς δὲ περὶ θερμῴσκυραν ἄκρας
καὶ ἐπάνω μέμνηται τῶν πρὸ τ̃ θερμώδοντος θερμῴσκυρίων ἐπάκρων
μυρεται· κατὰ δὲ τὴν θερμῴσκυρίων ἄκραν ἡ καλ̃μένη ἡρακλέους ἄκρα ἐ-
στίν· ἣν ἄλλοι τε καὶ Ἀρτεμίδωρος μέμνηται· ἐφ̃ς τὸ τοῦ ἡρακλέ-
ους ἱερὸν ἵδρυται· Ἡ δὲ καὶ ἀσυρίης· πρόχυσιν ἔφη τῆς ἀσυρίας· τ̃ τέσ
της λευκοσυρίας τ̃ ἐγκειμένην χώραν αὐτῆς ἐς θάλασσαν· ὡς ἡ ἐντὸς ἑλμυ-
λίμνην ἄλυν ποταμόν· λῖπον δ' ἀλιμυρέαν χώραν· Ἀσυρίης ἀνέχουσαν

ἩΔΕ Ἐ ΠΑΡΘΕΝΙΗΝ ἩΤΙΗΣΑΤΟ ΚΕΡΔΟΣΥΝΗΣΙΝ·
ὩΣ ΔΕ ΚΑΙ ΑΠΟΛΛΩΝΑ ΠΑΡΗΠΑΦΕΝ ΕΥΝΗΘΗΝΑΙ
ΙΕΜΕΝΟΝ· ΠΟΤΑΜΟΝ ΤΕΡΙ ΤΟΙΣ ΑΛΥΝ· ΟΥ ΔΕ ΜΕΝ ΑΝΔ-
955 ΤΗΝ ΓΕ ΤΙΣ ΙΜΕΡΤΗΣΙΝ ΕΝ ΑΓΚΥΝΗΣΙ ΔΑΜΑΣΣΕΝ· ΡΩΝ
ΕΝΘΑ ΔΕ ΤΡΙΚΚΑΙΟΙΟ ΑΓΑΥΟΥ ΔΗΪΜΑΧΟΙΟ
ΥΙΕΣ ΔΗΙΛΕΩΝ ΤΕ ΚΑΙ ΑΥΤΟΛΥΚΟΣ· ΦΑΟΓΙΟΣ ΤΕ·
ΤΗΜΟΣ ΟΘΗΡΑΚΛΗΟΣ ΑΠΟΠΛΑΓΧΘΕΝΤΕΣ ΕΝΑΙΟΝ·
ΟΙ ΡΑ ΤΟΤΩΣ ΕΝΟΗΣΑΝ ΑΡΙΣΤΗΩΝ ΣΤΟΛΟΝ ΑΝΔΡΩΝ,
960 ΣΦΑΣ ΑΥΤΟΥΣ ΝΗΜΕΡΤΕΣ ΕΠΕΦΡΑΔΟΝ ΑΝΤΙΑΣΑΝΤΕΣ.
ΟΥ ΔΕΤΙ ΜΙΜΝΑΖΕΙΝ ΘΕΛΟΝ ΕΜΠΕΔΟΝ· ΑΛΛΕΝΙ ΝΗΙ
ΑΡΓΕΣΤΑΟ ΠΑΡΑΣΣΟΝ ΕΠΙΠΝΕΙΟΝΤΟΣ ΕΒΗΣΑΝ.
ΤΟΙΣΙ ΔΟΜΟΥ ΜΕΤΕΠΕΙΤΑ ΘΟΗΙ ΠΕΦΟΡΗΜΕΝΟΙ ΑΥΡΗΙ
ΛΕΙΡΟΝ ΑΛΥΝ ΠΟΤΑΜΟΝ· ΛΕΙΡΟΝ ΔΑΓΧΙΡΡΟΟΝ ΙΡΙΝ·
965 ΗΔΕ ΚΑΙ ΑΣΣΥΡΙΗΣ ΠΡΟΧΥΣΙΝ ΧΘΟΝΟΣ· ΗΜΑΤΙ ΔΑΥΤΩΙ

ἀπὸ χθονός. τοῦτο δὲ ἤ περ ὡς ποταμοχώρου τῆς γῆς οὔσης διὰ τὸ μεγάλης εἰς αὐτὴν καταφέρεσθαι ποταμοὺς ἄλυν ἢ Ἴριν. ἢ οὕτως ἔχει τοῖς ἀληθέσιν. ἢ πρὸς τοῖς ἄρκτοις ἰχώρα ἔγκειται. διὸ ποταμόχωρον λέγει εἶναι ἃ πολλωνίδης τοὺς γὰρ προφερομένους ποταμοὺς ἀμφοτέρους μᾶλλον τὸν Ἴριν καὶ τὰ διάφορα μέρη τῆς χώρας ἐόντα, ἄλλοτε κατ' ἄλλους τόσους ἐκδιδόναι ἢ ταύτῃ μακροῖσι

ΓΝΑΜΨΑΝ ΑΜΑΖΟΝΙΔΩΝ ΕΚΑΘΕΝ ΛΙΜΕΝΗΟΧΟΝ ΑΚΡΗΝ
ΕΝΘΑ ΠΟΤΕ ΠΡΟΜΟΛΟΥΣΑΝ ΑΡΗΤΙΑΔΑ ΜΕΛΑΝΙΠΠΗΝ
ΗΡΩΣ ΗΡΑΚΛΕΗΣ ΕΛΟΧΗΣΑΤΟ ΚΑΙ ΟΙ ΑΠΟΙΝΑ
ΙΠΠΟΛΥΤΗ ΖΩΣΤΗΡΑ ΠΑΝΑΙΟΛΟΝ ΕΓΓΥΑΛΙΞΕΝ.
ΑΜΦΙ ΚΑΣΙΓΝΗΤΗΣ. ΟΔΑΓΗΜΟΝΑ ΠΕΜΨΕΝ ΟΠΙΣΣΩ
ΤΗΣΟΙΓΕΝ ΚΟΛΠΩι ΠΡΟΧΟΑΙΣ ΕΠΙ ΘΕΡΜΩΔΟΝΤΟΣ

ναι ποταμόχωρον τὴν γῆν. βίαιον γὰρ ἢ πολὺν αὖτ', ἀπὸ τῆς ἁρμονίας διὰ χάρμωρίου ἢ μακρᾶς φερόμενον παρασύρειν τὴν γῆν. τὸ δὲ κύμα τοῦ πολίου ἐλαύνοντος ἐπὶ τὴν γῆν τὸ ὑγρὸν συμβαίνει τὴν χώραν ἐπιπλύζεσθαι, ἢ τὴν θάλασσαν γίνεσθαι τοιαύτην. Γνάμψαν ἀμαζονίδων· ἢ κότως εἶπεν ἐπιφανῆ ἀπὸ σινώπης μέχρι βασιλείου τῆς κολχίδος ἀπὸ θείων χαλκίων λιμένα ἄλλος δὲ χυτόκται πλὴν τούτου καὶ τὸν ἡράκλειον τόπον. τῆς δὲ θεμισκύρας ἄκρας ἢ ἄμφω μέμνηται. ἔφορος δὲ ἐν ἐνάτῳ φησὶ τὰς ἀμαζόνας ὑβριζομένας ὑπὸ τῶν ἀνδρῶν, ἐξελθόντων αὐτῶν ἐπὶ πίνα πόλεμον τοὺς μὲν καταλαφθέντας ἀναιρεῖν. τοὺς δὲ ἀπὸ τῆς ξένης προσιόντας μὴ δέχεσθαι. διονύσιος δὲ ἐν δευτέρῳ καὶ λιβύκην αὐτὰς οἰκῆσαι φησί. ῥωμὴ δὲ διωγμοῦσας ἢ ῥαφθμένας τοὺς ὁμόρους ἐλθεῖν καὶ ἐπὶ τὴν εὐρώπην. ἢ πολλὰς αὐτόθι πόλεις κτίσαι. ὑποτάξαι τε αὐτῶν τὸ ἀτλαντικὸν ἔθνος ὃ ἦν δυνατώτατον τῆς λιβύης. ζημόβωμις δὲ αὐτὰς φησὶν οἰκῆσαι ἐν αἰθιοπίᾳ. ἢ διερχομένας ἐπὶ τὸ ἀντιπέραν συμπίπτειν τοῖς αὐτόθι ἀμαζόσιν. ἢ ἡ μὲν θήλυ ἀποκύησαν, προσεβίζοντο ἢ ἀγωγὴ ἡ δὲ ἄρρεν τοῖς ἀνδράσι διδόναι. Λιμένοχον ἄκρην· ἐὰν μὲν τὸ συνεχομένην προπαροξυτόνως ἐὰν δὲ τὴν συνέχουσαν τὸ λιμένα παροξυτόνως· τῆς οἱ γενικὸλπῶ· τῆς προφερομένης ἄκρας ἐν τῷ κόλπῳ ὥρμησαν·

Τῶ δ' ὑΰτῖς ῥ' ἔλαμῶν· ὅτι ὁ ῥωμώλων ἐν τῇ λευκοσυρίᾳ ἐστὶν· ἢν πρότερον ἀμαζόνες ὠίκουν· ἀκάτνοι δ' αὐτὸν ἀπολλώνιος ἑκατὸν τοὺς ἀπὸ ῥώσας καταχωῖν ἀῤῥύσασθαι καὶ ἅμα μέρη ῥώσας ἀπὸ μιᾶς πηγῆς. ἄλλοι δέφασιν πόρους ἑτέρους δέχεσθαι εἰς αὐτόν. ὁ αὐτὸς δὲ οὗτος ἀράξης ἐκαλεῖτο τὸ πρότερον. ὁμωνύμως τῷ ἐκ τῆς ἀρμενίας ῥέοντι.

κέλσαν· ἐρεὶ καὶ ῥόντος ὁρίνετο νίσσομένοισιν.
τῶι δ' ὑΰτις ποταμῶν ἐναλίγκιος· οὐ δὲ ῥέεθρα
τόσσ' ἐπὶ γαῖαν ἴησι· παρὲξ ἔθεν ἄνδιχα βάλλων
τετράκις εἰς ἑκατὸν δεύοιτό κεν, εἴ τις ἕκαστα
ῥεμπάζοι. μία δ' οἴη ἐτήτυμος ἔπλετο ῥηγμίς.
ἣ μὲν τ' ἐξορέων κατανείσεται ἠειρόνδε
ὑληῶν. ἅτε φασὶν ἀμαζόνια κλείεσθαι·
ἔνθεν δ' αἰπυτέρην ἐπικίδναται ἔνδοθι γαῖαν
ἀντικρύ. τῶι καί οἱ ἐριστρόφοι εἰσὶ κέλευθοι.
ἀιεὶ δ' ἄλλυδις ἄλλη, ὅπῃ κύρσειε μάλιστα·
ἠπείρου χθαμαλῆς εἰλήσσεται· ἠμὲν ἄπωθεν
ἠδὲ πέλας· πολέες δὲ ῥόοι νώνυμνοι ἔασιν
ὅππῃ ὑρεξάφονται. ὅ δ' ἀμφαδὸν ἄμμιγα παύροις
ῥόντου ἐς ἄξεινον κυρτὴν ἀπερεύγεται ἄκρην.
καὶ νύ κε δηθύνοντες ἀμαζονίδεσσιν ἔμιξαν
ὑσμίνην. καὶ δοῦκεν ἀναιμωτὶ γερίδηναν.

πωριατή ἐστιν ἡ παραλ. ἔστι γὰρ ἐξαυτοῦ χωρὶς βάλλων τοσαῦτα ῥεύματα ἀπὸ μιᾶς πηγῆς ἅλλος κἄλλος τοταμός· πεμπάζειν τὸ ψηφίζειν ἢ μεμφόμενος σημαίνει. Ἔμβεν δ' ἀπυτέραν· ἐκ τῆς ἀνωτάτω φησὶ πηγῆς καταντικρὺ φερόμενον τὸ βαρμώλον τὸ ὑγιὲς ὑποδέχεται γῆ. ὅθεν πολλὰς ἔχει ἀῤῥύσεις ἢ ἐστιροφὰς. διὰ τὸ ὑλαῶδες εἶναι δ' ἀμφιδρόμους· ἀεὶ δὲ ταπεινοῦσης τῆς χώρας, τοὺς μὲν τῶν πόρων, εἰς μακρὰν ἔχει πεμπομένους· τοὺς δὲ ἐγγὺς· χθαμαλῆς ἀντὶ τοῦ ταπεινῆς. Οὐδ' ἀμφαδόν· ὁ δὲ ὑπὸ τὴν κυρτὴν ἄκραν συμμεμιγμένος τοῖς ἅλλοις, εἰς τὸν εὔξεινον πόντον ῥεῖ· κυρτὴν δὲ τὴν ἄκραν φησὶν ἢ ναι διὰ τὸ ἐπικαμπῆ ἢ ναι. Ἐπικτέες· λόγιαι· παρὰ τὸ ἐπος· ἢ ὑσπιώμονες καὶ προμηθεῖς· ἀπὸ ῥησταὶ καὶ ἀπερίσκεπτοι.

Δοιάντιον πωδίον θερμώδοντος. ἀπὸ Δοιάντιος οὕτω κληθέν. Γονεῖν δὲ σαν
ἄρεος. ἁρμονία νύμφη ναῖς. ἧς ἦν ἄρως, ἁμαζόνας δ' ναι φησὶ φερεκύδης.
ὧν ἐπῆλθε ἀφ' ἑλλωνίος. Ἄλσεος ἀκμονίοιο. ἄλλος δὲ φησὶ ἄλσος ἀκμόνιον ἐλ-
λώσων ἱρκναῖος. ἔστι δὲ περὶ τ θερμώδοντα. μέμνηται αὐτοῦ φερεκύδης
ἐν. β. Ἔνθα δὲ
μιὸσκύρειαι.
αἱ ἐκ τῆς θε-
μισκύρας
φασὶν ἁμαζό-
μοι ἐπὶ τ ἄ-
κραν ἔνθα κα-
τέπλευσαν ὡ
πλίζοντο. ἔ
φασαν δὲ ἀ-
μειχθέντ οἱ ἥ
ρωες. Λυκα-
σίαι. χωρίον
τῆς λυκοσυρί
ας. ἀφ' οὗ λυ-
καστίας δ' πω
τὰς ἁμαζό-
μας. χαλκησι-
ας δὲ αὐτὰς δ'
πεμέκλεως ἀ
πὸ τοῦ χαλκῆ
σαι. χωρὶς δ'
οὖν τὰς ἐκ θεμισκύρας φησὶ τὴ χωρὶς τὰς ἐκ λυκασίας ὁπλίζεσθαι κατὰ
τ ἡρώων. διὰ τὸ κεχωρισμένως οἰκεῖν ἐφθάσαν δ' ὁμοίως προσαναχθέντ οἱ ἥ
ρωες. Στυφελὴν. βαχεῖαν ἢ σκληράν. οὕτως κλειτορίοι λέγουσιν. ὡς φησι
ζηνόδοτος ἐν γλώσσαις. κυρηναῖοι δὲ τ χέρσον. γίνεται δὲ ἡ λέξις ἡ ἐπὶ τ
χαλκοῦ. ὡς τὸ ἀπὸ συφελοῦ ἀφροδίτης ὄνος δὲ ἐστὶ τῆς ἀφροδίτης μίμημα.

ὐ γὰρ ἀμαζονίδες μάλ' ἐρητύες ὐ δὲ θέμιστας
τίουσαι πεδίον δοιάντιον ἀμφενέμοντο.
ἀλλ' ὔβρις στονόεσσα καὶ ἄρεος ἔργα μέμηλε.
δὴ γὰρ καὶ γενεὴν ἔσαν ἄρεος ἁρμονίης τε
νύμφης. ἣ τ' ἄρηϊ φιλοπτολέμους τέκε κούρας
ἄλσος ἀκμονίοιο κατὰ στυγὸς εὐνηθεῖσα,
εἰ μὴ ἄρ' ἐξ αἰθέρθεν πνοιαὶ πάλιν ἀρτέσταο
ἦλυθον. οἱ δ' ἀνέμῳσι περιηγέα κάλλιπον ἄκρην.
ἔνθα θεμισκύρειαι ἀμαζόνες ὁπλίζοντο.
ὐ γὰρ ὁμηγερέες μίαν ἀμ πόλιν. ἀλλὰ κὰ γαῖαν
κεκριμέναι κατὰ φῦλα διατρίχα ναιετάεσκον
νόσφι μὲν ἀἰδαύτης. τῇσιν τότε κοιρανέεσκεν
Ἱππολύτη. νόσφι δὲ λυκάστιαι ἀμφενέμοντο.
νόσφι δ' ἀκοντοβόλοι χαλήϊαι, ἦματι δ' ἄλλῳ
νυκτί τε περιπλομένῃ χαλύβων παρὰ γαῖαν ἵκον
τοῖσι μὲν οὔτε βοῶν ἄροτος μέλει. οὔτε τις ὀ-
ρφοιταλίη καρποῖό μελίφρονος. οὐ δὲ μὲν οἵ γε ἄλλη
ποίμνας ἐρσήεντι νομῷ ἔνι ροιμαίνουσιν. γε
ἀλλὰ σιδηροφόρον στυφελὴν χθόνα γατομέοντες

ὁι δὲ χάλυβδ μέλαχέυονδ σίδηρον, πωλοῦσι καὶ οὕτω τὰ ἐπιτήδεια πρὸς ζοῦσι βαχέως ἔχοντ πρὸς καστον τ γῆν· προείρηται δὲ καὶ κατὰ μέρος περὶ αὐτῶν Οτλέυουσιν· ὑποδεομένουσι. διὰ τὸ χαλκέυειν αὐτοὺς τ σίδηρον περὶ τῶ καὶ πνῶ τα λαιπωρέν φησι· Κελαινὴν λιγνὺν τ αἰθάλην φησί· Τιβαρκηνίδα

ὧΝΟΝ ΑΜΕΙΒΟΝΤΑΙ ΒΙΟΤΗΣΙΟΝ. ΟΥ ΔΕ ΡΟΤΕ ΣΦΙΝ
ΗΩΣ ΑΝΑΤΕΛΛΕΙ ΚΑΜΑΤΩΝ ΑΤΕΡ. ΑΛΛΑ ΚΕΛΑΙΝΗι
ΛΙΓΝΥΗι ΚΑΙ ΚΑΠΝΩΙ, ΚΑΜΑΤΟΝ ΒΑΡΥΝ ΟΤΛΕΥΟΥΣΙ.
ΤΟΥΣ ΔΕ ΜΕΤΑΥΤΙΚΕΠΕΙΤΑ ΓΕΝΗΤΑΙΟΥ ΔΙΟΣ ΑΚΡΗΝ
ΓΝΑΜΥΑΝΤΕΣ. ΣΩΟΝΤΟ ΡΑΡΕΞ ΤΙΒΑΡΗΝΙΔΑ ΓΑΙΑΝ.
ΕΝΘΕΠΕΙ ΑΡ ΚΕ ΤΕΚΩΝΤΑΙ ΥΠΑΝΔΡΑΣΙ ΤΕΚΝΑ ΓΥΝΑΙ-
ΑΥΤΟΙ ΜΕΝ ΣΤΕΝΑΧΟΥΣΙΝ ΕΝΙ ΛΕΧΕΕΣΣΙ ΠΕΣΟΝΤ ΚΕΣ
ΚΡΑΑΤΑ ΔΗΣΑΜΕΝΟΙ. ΤΑΙ ΔΕΥΚΟΜΕΟΥΣΙΝ ΕΔΩΔΗι ΕΣ
ΑΝΕΡΑΣ ΗΔΕ ΛΟΕΤΡΑ ΛΕΧΩΙΑ ΤΟΙΣΙ ΠΕΝΟΝΤΑΙ.
ΙΕΡΟΝ ΔΑΥΤΕΠΙ ΤΟΙΣΙΝ ΟΡΟΣ ΚΑΙ ΓΑΙΑΝ ΑΜΕΙΒΟΝ.
ΗΙ ΕΝΙ ΜΟΣΣΥΝΙΚΟΙ ΑΝΟΥΡΕΑ, ΝΑΙΕΤΑΟΥΣΙ
ΜΟΣΣΥΝΑΣ. ΚΑΙ ΔΑΥΤΟΙ ΕΠΩΝΥΜΟΙ ΕΝΘΕΝ ΕΑΣΙΝ.
ΑΛΛΟΙΗ ΔΕ ΔΙΚΗ ΚΑΙ ΘΕΣΜΙΑ ΤΟΙΣΙ ΤΕΤΥΚΤΑΙ·
ΟΣΣΑ ΜΕΝ ΑΜΦΑΔΙΗΝ ΡΕΖΕΙΝ ΘΕΜΙΣ. Η ΕΝΙ ΔΗΜΩι.
Η ΑΓΟΡΗι. ΤΑΔΕ ΡΑΝΤΑ ΔΟΜΟΙΣ ΕΝΙ ΜΗΧΑΝΟΩΝΤΑΙ.
ΟΣΣΑ ΔΕΝΙ ΜΕΓΑΡΟΙΣ ΠΕΠΟΝΗΜΕΘΑ, ΚΕΙΝΑ ΘΥΡΑΖΕ
ΑΥΓΕΩΣ ΜΕΣΣΗιΣΙΝ ΕΝΙ ΡΕΖΟΥΣΙΝ ΑΓΥΙΑΙΣ.
ΟΥ ΔΕΥΝΗΣ ΑΙΔΩΣ ΕΡΙΔΗΜΙΟΣ. ΑΛΛΑ ΣΥΕΣ ΩΣ
ΦΟΡΒΑΔΕΣ. ΟΥ ΔΗΒΑΙΟΝ ΑΤΥΖΟΜΕΝΟΙ ΠΑΡΕΟΝΤΑΣ

γαῖαν· τίβαρη-
νοὶ ἔθνος σκυ-
θίας· οὗτοι δί-
καιόταλοι λέ-
γονται· ἢ ὅδε
πρὸς μάχην τί-
νὶ σύνεβαλον,
ἡνίκα πρότερον
κατεπλήξαν·
ἢ ἡμέραν· ἢ
τόπον· ἢ ὥραν
τῆς μαχης· ἐμ
δὲ τῇ τ τίβα-
ρηνῶν γῇ
αἱ γυναῖκδ ὅτα
τέκωσι τὴν
μελοῦσι τοὺς
ἄνδρας ὡς περ
λεχοὺς· ὡς ἱστο
ρεῖ μυμφόδω-
ρος ἐν τοῖς τίσι νό-
μοις. Ιερὸν

δ αὖτω· ὄρος οὕτω καλούμενον τὸ καθῆκον ἐς τ εὔξενον πόντον· Αλλως· τ
Το καθῆκον ἐστὶν ἐς τ εὔξενον πόντον· μέμνηται αὐτῆ κλησίας ἐν τῷ. α. πωρὶ
ὁδῶν· ἢ σχίδας ἐν. β. πωρὶ τοὺς λεγομένους μάκρωνας· ἀκριβέστερον δὲ ὁ Α-
γάθων ἐν τῷ τ πόντ πωρίπλω· ὃς ἢ. ρ. ἀπέχειν φησὶν ἀπὸ φησὶ τῆς ἀπω-
ζοῦντος· ὁ δὲ ἀρχαῖος μνησίμαχον φησὶ περὶ αὐτ ἱστορεῖν ἐν. α. πωρὶ σκυθῶν

ἀγνοῶν. ὁ γὰρ μνησίμαχος ἐν τῇ εὐρώπῃ μέμνηται κἀμένης τῆς σκυθικῆς
ὁ δὲ ἀπολλωνίος ἢ οἱ προφερμένοι περὶ τῆς ἀσίας διαλέγονται. ἔστι ἢ ἄλ
λο ἱερὸν ὄρος,
θρᾴκης· ξυνῇ μίσγονται χαμάδις ξυνῇ φιλότητι γυναικῶν·
φιλότητι· οὐ- αὐτὰρ ἐν ὑπάτῳ βασιλεὺς μόσσυνι θαλάσσων
χὼς αὐτῶν συ ἰθείας πολέεσσι δίκας λαοῖσι δικάζει
μερχομένων σχέτλιος. ἦν γάρ που θεμιστεύων ἀλίτηται,
ταῖς ἀμήλων λιμῷ μιν κεῖνημαρ ἐνικλείσαντες ἔχουσιν·
γυναιξὶ τοῦτο τοὺς παραμειβόμενοι καὶ δὴ σχεδὸν ἀντιπέρηθεν
λέγῃ ἀμφὶ ἑκα νήσου ἀρητιάδος τέμνον πλόον εἰρεσίῃσιν
γος τῇ ἑαυτοῦ ἡμάτιοι· λιαρὴ γὰρ ὑπὸ κνέφας ἔλιπεν αὐρη·
φανερῶς. λῖ ἤδη καί τιν ὑπέρθεν, ἀρήϊον ἴσσοντα
μῶμιν κεῖνη ἐννάετην νήσοιο διὰ ἥρος ὄρνιν ἴδοντο.
μαρ· ἰσορεῖ ὅς ῥα τινα ξάμενος πτέρυγας κατὰ νῆα θέουσαν
φορος ἢ μυμ ἧκε ῥί οἱ πτερὸν ὀξύ. τὸ δὲν λαιῷ μέσσῳ ὤμῳ
φόλωρος περὶ αἰοῦ ὀϊλῆος μεθέηκε δὲ χερσὶν ἑρετμὸν
τούτων ὅτι τ βαλήμενος· οἱ δὲ τάφον πτερόεν βέλος εἰσορόωντες
βασιλέα αὐ- καὶ τὸ μὲν ἐξείρυσε παρεδριόων ἐρυθρὸς
τῶν ἀδικόντι ἕλκος δὲ συνέδησεν ἀπὸ σφετέρου κολεοῖο
κρίναντας κλεί λυσάμενος τελαμῶνα κατήορον· ἐκ δὲ φάανθη
ουσι ἢ λιμα ἄλλος ἐπὶ πρότερος περοτημένος, ἀλλά μιν ἥρως
γχομοῦσι· τ ἀ ἐρυτίδης κλυτίος. πρὸ γὰρ καμπύλα τείνατο τόξα
ρκτιάδα νῆσον φασὶν ὕστο ὁ- ἧκε δὲ ποιωνὸν ταχυὸν βέλος· αὐτὰρ ἔπειτα
χήρας τῆς ἄρκος πλῆξεν. δυνηθεὶς δὲ θοῆς πέσεν ἀγχόθι νηός.
κατοικισθῆναι τοῖσι δάμασιν ἀδάμας μυθήσατο παῖς ἀλεγεινός
περὶ δὲ τ ἐμ νῆσος μὲν πέλας ἡμῖν ἀρητιὰς ἴστε καὶ αὐτοὶ
αὐτῇ ὀρνέων τοὺς δ ὄρνιθας ἰδόντες· ἐγὼ δ οὐκ ἔλπομαι ἰοὺς
μέμνηται τί τόσσον ἐπαρκέσειν εἰς ἔκβασιν· ἀλλά τιν ἄλλην
μάρμακος· εἰ μῆτιν πορσύνωμεν ἐπιῤῥόθιον· εἰ κε πικέλσαι
σὶ δὲ σιδρο μέλλετε, νηὸς μεμνημένοι ὡς ἐπέτελλεν·
πτεροι· αἱ λέγονται φυφαλίδαν

Ου δὲ γὰρ ἡρακλέης. Τὰς συμφαλίδας ὄρνιθας φησὶ οὐκ ἀύνασθαι ἀπόσασθαι ἢ μὴ κρόταλον χαλκοῦν ἢ ψόφον ποιῶν ἐξωφόβησεν. πλωΐδες δὲ ὄρνιθες καλοῦνται, διὰ τὸ ἐν τῇ λίμνῃ αὐτὰς νήχεσθαι τῆς ἀρκαδίας. ἃς ἡρακλῆς ἀπωλάϊξεν. Στύμφηλος δὲ πόλις ἀρκαδίας. ἡ συμφαλὶς δὲ λίμνη. καὶ ὅμηρος. συμφηλόντ' ἔχον. συμφαλίδες δὲ λέγονται πωρὶ αὐτὴν ὄρνιθες ἃς πλωΐδας καλοῦσι. φασὶ δέ τινες ἀπὸ πλωϊόνος. οὕτω δὲ αὐτὰς ὀνομάζει καὶ σέλβιος, ἐν συμμίκτοις καὶ χάρων αὐτοῦ τ' ἀπόλλωνί γ' ἰνώριμος ἐμ τῷ πωρὶ ἱστορίῶν τοῦ ἀπολλωνίου. ἰλίασσ δὲ μνασέασ

ὃν δὲ γὰρ ἡρακλέης ὅπο τ' ἦλυθεν ἀρκαδίην δε.
πλωϊδας ὄρνιθας στυμφαλίδας ἔσθενε λίμνης
ὦσασθαι τόξοισι. τὸ μὲν τέγε αὐτὸς ὄπωπα.
ἀλλ' ὄγε χαλκείην πλαταγὴν ἐνὶ χερσὶ τινάσσων
δούρει ἐρὶ σκοπιῆς περιμήκεος. αἱ δὲ φέβοντο
θηλοῦ ἀτυζηλῶι ὑπὸ δείματι κεκληγυῖαι.
τῶ καὶ νῦν τοίην τινὲ περιφραζώμεθα μῆτιν.
αὐτὸς δ' ἂν τοι ἄροιθεν ἐπιφρασθεὶς ἐνέροιμι
ἀνθέμενοι κεφαλῆισιν ἀερσιλόφους τρυφαλείας·
ἡμίσεες μὲν ἔρεσσε τάμοιβαδὶς· ἡμίσεες δὲ
δούρασί τε ξυστοῖσι καὶ ἀσπίσιν ἄρσετε νῆα.

φησὶ συμφάλου τινὸς ἥρωος ἢ ὄρνιθος γυναικὸς γενέσθαι συμφαλίδας θυγατέρας ἃς ἀπωλλῶν τ' ἡρακλέα ὅτι οὐ πρόσθεν ἔξαυτὸ αὐτὸν ἢ ἐξέμισαν τοὺς μόλωνας. φωρικὰς δὲ φησὶν οὐ γυναῖκας. ἀλ' ὄρνιθας εἶναι ἢ αἱρεθῆναι πρὸς ἡρακλέους πλαταγῆσ δοχῇσις αὐτῷ. πρὸς τὸ κλῦσαι μὴ ἐκ φόβου αὐτάσ. ὁμοίως ἢ ῥιάνικος φησίν. τὴν δὲ συμφαλίδα λίμνην φασὶ διὰ ξερξῆς ἐκδοθῆναι ξέρξου ἐκ πραχθῆναι. Πλαταγὴν. ὀξύτονως ὡς φησὶν ἡρωδιανός ἐν τῷ ἐκτῷ τῆς καθόλου. σημαίνει δὲ τὸν κρόταλον. φασὶ δὲ αὐτὴν ἡφαιστόκλειον σύσαν, ἡρακλεῖ παρὰ τῆσ ἀθηνᾶς δοθῆναι. ὁ δὲ ῥιάνικος φησὶν αὐτὸν κατασκευάσαι. Ἀτυζηλῷ. ἐκ πληκτικῷ. περισπασέον δὲ τὸ ἀτυζηλῷ ἔστι γὰρ ἀπὸ ὀξυτόνου τοῦ ἀτυζηλὸς ὡς ἡρωδιανὸς ἐν τῷ ἐκτῷ τῆσ καθόλου. ἀερσιλόφους τυφαλείασ. ὧν οἱ λόφοι ἐστηρμένοι εἰσὶ καὶ μετέωροι. Ἀμοιβαδὶς ἀντὶ τοῦ ἀμοιβαίως. ἐπίρρημος βυλὴ ἡ ὠφέλιμος.

Ως δ' ὅτε τις κεραμεὺς τοῖς κεραμίσι καταστηρίζῃ· Ἄλλως δὲ μπεδον· ἄλ
λος δὲ ἄνω φησὶ κέραμος ἀνῃρῆσθαι ἀσφαλῶς μὴ σύμμορφα ἐστάμοι-
βοι γὰρ ὄχοι ἀμείβοντ'· ἀμφ' ἐσκλαγμένοι τ' σύνθεσιν. Οἵη δὲ κλαγγὴ· ὁ-
ποία δὲ βοὴ γί
νεται ἐμπλέ-
μῳ ὁππόταμ ἀΰτὰρ πανσυδίῃ περιώσιον ὄρνυτ' ἀϋτὴν
ἀλαλαξάμ- 1065 ἀθρόοι· ὅφρα κολωνὸν ἀηθείῃ φοβέωνται
ξυνέρχωνται. νεύοντάς τε λόφους καὶ ἐπήορα δούρατ' ὑπερθεν·
Ἐνναέται· κα- εἰ δέ κεν αὐτὴν νῆσον ἱκώμεθα, δὴ τότε πειτα
τ' ἐξαίρεσιν σὺν κελάδῳ σακέεσσι πελώριον ὄρσατε δοῦπον.
ι. ἵνα ἐνναέ- Ὡς ἄρ' ἔφη· πάντεσσι δ' ἐπίρροθος ἦνδανε μῆτις.
ται· κλῆσις 1070 ἀμφὶ δὲ χαλκείας κόρυθας κεφαλῇσιν ἔθεντο.
δὲ φησὶ μὴ τ' δεινὸν λαμπομένας. ἐπὶ δὲ λόφοι ἐσσείοντο
ναόν φασι τε οὕ- φοινίκεοι. καὶ τοὶ μὲν ἀμοιβήδην ἐλάασκον.
τως ἁρμόσαι ἑν τοὶ δ' αὐτέγχεσι καὶ ἀσπίσι νῆα κάλυπτον.
ναιον διὰ τὸ ἐν Ὡς δ' ὅτε τίς κεράμῳ καταρύεται ἔρκιον ἀνὴρ
μαίφν ἐν αὐτῷ 1075 ἀθμάτος, ἀγλαΐην τε καὶ ὑετοῦ ἔμμεναι ἄλκαρ·
τοὺς θεούς. ἄλλως δ' ἔμπεδον ἄλλος ὁμῶς ἐραμοιβὸς ἄρηρεν,
Ἡρται ἀκήμ· Ὡς οἵγ' ἀσπίσι νῆα συναρτύναντες ἔρυτο.
καθῆκται ἐν οἵ Οἵη δὲ κλαγγὴ δαΐου πέλει ἐξ ὁμάδοιο
κωὲστίφρωφό ἀνδρῶν κινυμένων ὅτε ξυνίωσι φάλαγγες,
μενοι τ' χωι- 1080 τοῖσι δ' ἀϋτὸθι νηὸς ἐς ἠέρα κίδνατο πᾶσι.
μῶνος ἡ τῆσ οὐ δέ τι νοίωνῶν ἔτεσ' ἤρακον· ἀλλ' ὅτε νῆσῳ
χαλαζης διὰ χρίμπτοντες σακέεσσιν ἐπέκτυπον. αὐτὰρ ὁ γε
τὸ ἐξηρτημέ- μυρίοι ἔνθα καὶ ἔνθα πεφυζότες ἠρεθόοντο.
μους αὐλους φ Ὡς δ' ὅτε κρονίδης πυκινὴν ἐφέηκε χάλαζαν
ναι· Μέλα 1085 ἐκ νεφέων ἀνὰ ἄστυ καὶ οἰκία. τοὶ δ' ὑπὸ τοῖσιν
θρον· τὸ ροφὴν· ἐννάεται κόναβον, τεγέων ὑπερεισαίοντες
κρατης δὲ τὴν
δοκὸν ἐδέξατο· ὡς μὴ παρὰ τῷ στοιχῇ· Ἀσφαλόωντος ἀνὰ μεγάροιο μέ
λαθρον· Ως στυκινὰ σθῶρα· χαλάζης στυκνότερα ἐφίεσαν αὐτῷ σθῶρα

φεύξονται διὰ τῆς θαλάσσης. στρατῶς δὲ ὁ πισαμβρος τοὺς ὄρνιθας φησὶν εἰς σκυθίαν ἀποπλῆναι. ὅθεν μὴ ἐλθεῖν. Τίς γὰρ δὴ φινῆος τοῦτο ἐρώτησε ὡς ἀπὸ τοῦ ποιητοῦ πρὸς τὰς μούσας· τί φρονῶν φησὶν ὀφιμεὺς ἐκέλευσε σὺν ἀργοναύταις προσορμίσθηναι τῇ τοῦ ἄρεως νήσῳ. μὴ τίμα ὠφέλιμον αὐτοῖς προορώμενος τὸ προστάξειν. ἢ τὰ ὡς περ ἐμπρόσθεν ὑποφερόμενα. ὕμνησε φρίξιον. καὶ δὲ τὴν ἀρκτίαν λαονῆσον. οἱ τοῦ φρίξου υἱοὶ ἐναυαγησαν. ἔνθα μὴ τὰ σιδηρόστρωτα ὄρνεα. Υἱῆες φρίξοιο οἱ παῖδες φρίξου ἔσαν ὡς φησὶν ὁ ὀρχομενὸς ἐκ κόλχων. ἵνα τὰ σαῦρα κλη-

ΗΝ ΤΑΙ ΑΚΗΝ. ἐπεὶ οὐ σφι κατέλλαβε χείματος ὥρη
ἀπροφάτως. ἀλλὰ πρὶν ἐκαρτύναντο μέλαθρον,
Ὡς πυκινὰ πτερὰ τοῖσιν ἐφίεσαν αἴσσοντες
υἱοὶ μάλα μρέλαγος περάτης εἰς οὖρεα γαίης.
τίς γὰρ δὴ φινῆος ἦεν νόος ἐνθάδε κέλσαι
ἀνδρῶν ἡρώων θεῖον στόλον· ἢ καὶ ἔπειτα
ῥοῖον ὄνειαρ ἔμελλεν ἐελδομένοισιν ἱκέσθαι.
Υἱῆες φρίξοιο· μετὰ πτόλιν ὁρχομενοῖο
ἐξ αἴης ἐνέοντο παραὶ ἠτάο κυταίου.
κολχίδα νῆσον ἐπιβάντες ἰνασρετον ὄλβον ἄρωνται
πατρός. ὃ γὰρ θνήσκων ἐπετήλατο τήνδε κέλευθον
καὶ δὴ ἔσαν νήσοιο μάλα σχεδὸν ἤματι κείνῳ.
Ζεὺς δ' ἀνέμου βορέαο μένος κίνησεν ἀῆναι
ὕδατι σημαίνων διερὴν ὁδὸν ἀρκτούροιο·
αὐτὰρ ὅ γ' ἠμάτιος μὲν ἐν οὔρεσι φύλ' ἐτίναξεν

μενος τὸ προ
ώς περ ἐμ-
πνεύσωσιν ἐπι
φέρῃ. ὕμνησε φρί
ξιον. καὶ δὲ τὴν
ἀρκτίαν λαο νῆ
σον. οἱ τοῦ φρί
ξου υἱοὶ ἐναυα
γησαν. ἔνθα μὴν
μὴ τὰ σιδηρό-
στρωτα ὄρνεα.
Υἱῆες φρίξοιο
οἱ παῖδες φρί
ξου ἔσαν ὡς φησὶν ὁ
ὀρχομενὸς ἐκ
κόλχων. ἵνα τὰ

●

ρονομήσωσιν· ναυαγήσαντες δὲ ἐξεβράσθησαν πρὸς τὴν ἀρκτίαδα νῆσον. ὅθεν ἀναλαβόντες αὐτοὺς οἱ ἀργοναῦται ἔσχον καθηγεμόνας μὴ σαλεῖν αὐτοὺς ἀπήλασον ὡς ὀρχομενόν. Ζεὺς δ' ἀνέμου δρκνὺς τὴν ἐναμ ἐπὶ τολὴν τοῦ ἀρκτούρου βορέαν ἐποίησε πνεῖν. ὅπως ῥᾳδίως ὅμβρος καὶ ταραχὴ γένηται. τοῦτο δὲ ἔφη ἐπεὶ κατὰ τὴν ἐπιτολὴν τοῦ ἀρκτούρου, σφοδροὶ καταχέονται ὄμβροι. ὡς φησὶ δημόκριτος ἐν τῷ περὶ ἀστρονομίας μὴ ἄρατος φράζεσθαι δ' αἶνου μεμνημένος ἀρκτοῦροιο. ἔστι δὲ ὁ ἀρκτοῦρος ἀστὴρ ἐπὶ τῆς ζώνης τοῦ ἀρκτοφύλακος. ὠθεῖ δὲ καὶ ὁ βορέας ὄμβρους καταρρήγνυμι. Ημαυτίος ὁ ἡμερινὸς. κατὰ τὴν ἡμέραν οὖν φησὶν ὁ βορέας ἐτίναξε τὰ φύλλα ἄπουρος δὲ

μι

ὁ ἐλαφρὸς σνέων. ἀπὸ τ ἄω τὸ σνέω. μυδαλέοι οἱ καβυγροι. ῥοῤῥοιμ τὸ κύ
μα. ὀρέξαντο ἀντὶ τοῦ ἐλαβοντο. ἐραιφ σα. διαφθαρ σα. κακέδαφο, ἀντὶ
τοῦ διωκόρωιφο. σαρὲξ ὀλίγον σαρόλίγον ἐκ τοῦ θανάτου. ὅια τα σολλα.

ὅια πλλὰ ἤν

πρότερον μὲν ΤΥΤΘΟΝ ἘΠΑΚΡΟΤΑΤΟΙΣΙΝ ἈΗΣΥΡΟΣ ἈΚΡΕΜΟΝΕΣΣΙΝ
συνηρμοσμέ ΝΥΚΤΙ ΔΕΒΗ ΡΟΝΤΟΝΔΕ ΡΕΛΩΡΙΟΣ. ὩΡΣΕ ΔΕΚΥΜΑ
να τοῖσ ῥόμ ΚΕΚΛΗΓΩΣ ΡΝΟΙΗΣΙ. ΚΕΛΑΙΝΗ ΔΟΥΡΑΝΟΝ ΑΧΛΥΣ
φοισ. τότω δὲ ΑΜΠΕΧΕΝ. ΟΥ ΔΕ ΠΗ ΑΣΤΡΑ ΔΙΑΥΓΕΑ ΦΑΙΝΕΤΙΔΕΣΘΑΙ
διαφθαρείσης ΕΚ ΝΕΦΕΩΝ. ΣΚΟΤΟΕΙΣ ΔΕ ΠΕΡΙ ΖΟΦΟΣ ΗΡΗΡΕΙΣΤΟ.
τῆς νεὼς διεσ ΟΙ ΔΑΡΑ ΜΥΔΑΛΕΟΙ ΣΤΥΓΕΡΟΝ ΤΡΟΜΕΟΝΤΕΣ ΟΛΕΘΡΟΝ
κορσίαθη τὰ ΥΗΕΣ ΦΡΙΞΟΙΟ. ΦΕΡΟΝ ΘΥΠΟ ΚΥΜΑΣΙΝ ΑΥΤΩΣ·
ξύλα μύχθυ ΙΣΤΙΑ ΔΕΞΗΡΠΑΞ ΑΝΕΜΟΥ ΜΕΝΟΣ. ΗΔΕ ΚΑΙ ΑΥΤΩΣ
τὸ λυγαίκμ· ΝΗΑ ΔΙΑΝΔΙΧΕΛΑΞΕ ΤΙΝΑΣΣΟΜΕΝΗΝ ΡΟΘΙΟΙΣΙΝ·
τὴμ σκοτόφνην. ἀ ΕΝΘΑ ΔΥΠΑΙΝΕΣΙΗΣΙ ΘΕΩΝ ΠΙΣΥΡΕΣ ΠΕΡΙΕΟΝΤΕΣ
πὸ τοῦ λύγου ΔΟΥΡΑΤΟΣ ὩΡΕΞΑΝΤΟ ΠΕΛΩΡΙΟΥ. ὍΙΑ ΤΕ ΠΟΛΛΑ
τοῦ φυτοῦ. ἡ ΡΑΙΣΘΕΙΣΗΣ ΚΕΚΕΔΑΣΤΟ. ΘΟΟΙΣ ΣΥΝΑΡΗΡΟΤΑ ΓΟΜΦΟΙΣ.
γὲ κεῖνο μέ ΚΑΙ ΤΟΥΣ ΜΕΝ ΝΗΣΟΝΔΕ ΠΑΡΕΞ ΟΛΙΓΟΝ ΘΑΝΑΤΟΙΟ
λαν. ἡ τὸν ἐμὶ ΚΥΜΑΤΑ ΚΑΙ ΡΙΠΑΙ ΑΝΕΜΟΥ ΦΕΡΟΝ ΑΣΧΑΛΟΩΝΤΑΣ.
αὐτὸν λικάβαν ΑΥΤΙΚΑ ΔΕΡΡΑΓΗ ΟΜΒΡΟΣ ΑΘΕΣΦΑΤΟΣ ΥΕ ΔΕ ΠΟΝΤΟΝ
τε. οἱ ομεὶ λυγά ΚΑΙ ΝΗΣΟΝ. ΚΑΙ ΠΑΣΑΝ ΟΣΗΝ ΚΑΤΕΝΑΝΤΙΑ ΝΗΣΟΥ
βαντα. ἐσφὶ ΝΗΣΩΝ ΤΗΡΕΙΡΟΝ ΤΕ ΠΕΡΑΙΗΣ ΑΓΧΟΘΙ ΝΗΣΟΥ
μετὰ λυγῆσ ΧΩΡΗΝ ΜΟΣΣΥΝΙΚΟΙ ΥΠΕΡΒΙΟΙ ΑΜΦΕΝΕΜΟΝΤΟ·
βαίνφσοφοκλῆς ΤΟΥΣ ΔΑΜΥΔΙΣ ΚΡΑΤΕΡΩΙ ΣΥΝ ΔΟΥΡΑΤΙ ΚΥΜΑΤΟΣ ΟΡ
σολυξέμη. ἀ ΥΗΑΣ ΦΡΙΞΟΙΟ ΜΕΤΗΙΟΝΑΣ ΒΑΛΕ ΝΗΣΟΥ ΜΗ
πάμφερος δὲ ΝΥΧΘΥΡΟ ΛΥΓΑΙΗΝ. ΤΟ ΔΕ ΜΥΡΙΟΝ ΕΚ ΔΙΟΣ ΥΔΩΡ
κα σὸ λυγαί ΛΗΞΕΝ ΑΜΗΕΛΙΩ. ΤΑΧΑ ΔΕΓΓΥΘΕΝ ΑΝΤΕΒΟΛΗΣΑΝ
γ νέφους. Ἀρ ΑΛΛΗΛΟΙΣ. ΑΡΓΟΣ ΔΕ ΓΑΡΟΙΤΑΤΟΣ ΕΚΦΑΤΟ ΜΥΘΟΝ.
γος δὲ σαροί
τατος εἰς τῶν
φρίξου σαίδων οὗτος. τούτους δὲ ἡρόδωρος φησὶν ἐκ χαλκιόπης τῆς ἀμή
τορος γυναικὸς. ἀκουσίλαος δὲ ἡσίοδος ἐν ταῖς μεγάλαις ἠοίαις φασὶν ἐξιο
φώσης τῆς ἀμήτορ. ἡ οὗτος μέν φησιν αὐλοὺς τέσσαρας. ἄργον. φρόντιν. μέλανα.
κυλίσωρον. ἐπιμωλίδης δὲ ἡ σέμστον. προστίθησι πρέσβωνα.

Επόψιος· ἔρριπος. Δοῦναι ὅσον· εὐλελὲς ἢ ἐλαχύταλον πωρίβλημα· Εμβεβαῶτ· μεμοχθηκότ ἀντὶ ἐμμάλος καὶ ταῦτ ἐμβεβήκαμεν· Κριοῦ ἐσεμβεβαώς· Διονύσιος ἐν τ ἀργοναύταις φησὶ κριὸν γεγονέναι δοφέα φρίξ. ὃν αἰ

ΑΝΤΟΜΕΘΑ ΓΡΟΣ ΖΗΝΟΣ ἘΠΟΤΙΟΥ ΟἽΤΙΝΕΣ ἘΣΤΕ.
ΑΝΔΡΩΝ ΕΥΜΕΝΕΕΙΝ ΤΕ ΚΑΙ ΑΡΚΕΣΣΑΙ ΧΑΤΕΟΥΣΙ·
ΠΟΝΤΩι ΓΑΡ ΤΡΗΧΕΙΑΙ ἘΓΙΒΡΙΣΑΣΑΙ ἌΕΛΛΑΙ
ΝΗΟΣ ΑΕΙΚΕΛΙΗΣ ΔΙΑ ΔΟΥΡΑΤΑ ΓΑΝΤΕΚΕΑΣΑΝ.
Ἢι ἜΝΙ ΤΕΙΡΟΜΕΝΟΙ ἌΜΕΠΙ ΧΡΕΟΣ ἘΜΒΕΒΑΩΤΕΣ.
ΤΟ ΥΝΕΚΑ ΝΥΝ ΥΜΕΑΣ ΓΟΥΝΑΖΟΜΕΘΑΙΚΕ ΠΙΘΗΣΘΕ
ΔΟΥΝΑΙ ΟΣΟΝ ΘΕΙΛΥΜΑ ΠΕΡΙ ΧΡΟΟΣ ΗΔΕ ΚΟΜΙΣΣΑΙ
ΑΝΕΡΑΣ ΟΙΚΤΕΙΡΑΝΤΑΣ ΟΜΗΛΙΚΑΣ ΕΝ ΚΑΚΟΤΗΤΙ.
ΑΛΛΙΚΕΤΑΣ ΞΕΙΝΟΥΣ ΔΙΟΣ ΕΙΝΕΚΕΝ ΑΙΔΕΣΣΑΣΘΕ.
ΞΕΙΝΙΟΥ ΙΚΕΣΙΟΥ ΤΕ ΔΙΟΣ ἌΑΜΦΩ ΙΚΕΤΑΙ ΤΕ
ΚΑΙ ΞΕΙΝΟΙ· ΟΔΕ ΠΟΥ ΚΑΙ ἘΠΟΤΙΟΣ ἌΜΜΙ ΤΕΤΥΚΤΑΙ·
ΤΟΝΔΑΥΤΑΙΣΟΝΟΣ ΥΙΟΣ ἘΓΙΦΡΑΔΕΩΣ ἘΡΕΕΙΝΕ.
ΜΑΝΤΟΣΥΝΑΣ ΦΙΝΗΟΣ ΟΪΣΣΑΜΕΝΟΣ ΤΕΛΕΕΣΘΑΙ.
ΤΑΥΤΑ ΜΕΝ ΑΥΤΙΚΑ ΠΑΝΤΑ ΓΑΡΕΞΟΜΕΝ ΕΥΜΕΝΕΟΝΤΕΣ.
ΑΛΛΑΓΕ ΜΟΙ ΚΑΤΑΛΕΞΟΝ ἘΤΗΤΥΜΟΝ, ὍΣ ΠΟΘΙ ΓΑΙΗΣ
ΝΑΙΕΤΕ. ΚΑΙ ΧΡΕΟΣ ΟΙΟΝ ΥΠΕΙΡ ἌΛΑ ΝΕΙΣΘΑΙ ΑΝΩΓΕΙ·
ΑΥΤΩΝ ΘΥΜΕΙΩΝ ὌΝΟΜΑ ΚΛΥΤΟΝ· ΗΔΕ ΓΕΝΕΘΛΗΝ
ΤΟΝΔΑΡΓΟΣ ΠΡΟΣΕΕΙΠΕΝ ΑΜΗΧΑΝΕΩΝ ΚΑΚΟΤΗΤΙ.
ΑΙΟΛΙΔΗΝ ΦΡΙΞΟΝ ΤΙΝΑ ΦΕΛΛΑΔΟΣ ἈΙΑΝ ἸΚΕΣΘΑΙ,
ΑΤΡΕΚΕΩΣ ΔΟΚΕΩ ΠΟΥ ἈΚΟΥΕΤΕ ΚΑΙ ΠΑΡΟΣ ΑΥΤΟΙ
ΦΡΙΞΟΝ· ὍΤΙΣ ΠΤΟΛΙΕΘΡΟΝ ἈΝΗΛΥΘΕΝ ΑΙΗΤΑΟ
ΚΡΙΟΥ ἘΠΕΜΒΕΒΑΩΣ. ΤΟΝ ΡΑ ΧΡΥΣΕΙΟΝ ἜΘΗΚΕΝ

ἀθόμενον τῆς ἐπιβλητηρίους ὑπηθέσθαι τῷ φρίξῳ τὴν φυγὴν ποιήσασθαι. ὅθεν καὶ μεμυθῶσθαι ὡς ὑπὸ κριοῦ διασωθείη. ἡρόδωρος δὲ φησὶν ἐξαθάμαντος τὴν γυναῖκα γουνάζεσθαι παῖδας. σχολὴ δὲ ἐρύθριον· λευκωνα· τοῖς ὁμ. νεωτάτους δὲ φρίξον καὶ ἕλλην· οὓς δι' ἃ τὴν ἵνους ἐπιβουλὴν ἐκχωρῆσαι. τὰ λοιπὰ δὲ τ ἕλλην, κατὰ πακτύην φα-

σὶν ὡς ἡ ἰθάνικος μαρτυρεῖ· ἵνους δὲ καὶ ἀθάμαντος, λέαρχος καὶ μελικέρτης. Τὸν ῥα χρύσειον· λέγεται γὰρ τὴν τοῦ ἑρμοῦ ἐκ ταφῆς τὸ δέρος τοῦ κριοῦ γεγενῆσθαι χρυσοῦν.

ἘΡΜΕΙΑΣ. ΚΩΑΣ ΔΕ ΚΑΙ ΕΙΣΕΤΙ ΝΥΝ ΚΕΝ ΙΔΗΣΘΕ
ΠΕΠΤΑΜΕΝΟΝ ΛΑΣΙΟΙΣΙΝ ἘΠΙ ΑΡΥΟΣ ΑΚΡΕΜΟΝΕΣΣΙ.
ΤΟΝ ΜΕΝ ἜΡΕΙ ΤΕΡΡΕΞΕΝ ἘΦΙΣ ΥΠΟΘΗΜΟΣΥΝΗΣΙΣΙ
ΦΥΞΙΟΣ ΕΚ ΠΑΝΤΩΝ ΚΡΟΝΙΔΗΣ ΑΙΙ. ΚΑΙ ΜΙΝ ἜΔΕΚΤΟ
ΑΙΗΤΗΣ ΜΕ ΓΑΡΩΙ. ΚΟΥΡΗΝ ΤΕ ΟΙ ἘΓΓΥΑΛΙΞΕ
ΧΑΛΚΙΟΠΗΝ ΑΝΑΕΔΝΟΝ. ΕΥΦΡΟΣΥΝΗΣΙ ΝΟΟΙΟ.
ΤΩΝ ἘΞ ΑΜΦΟΤΕΡΩΝ ΕΙΜΕΝ ΓΕΝΟΣ. ΑΛΛΑ ΜΕΝ ΗΔΗ
ΓΗΡΑΙΟΣ ΘΑΝΕ ΦΡΙΞΟΣ ἘΝ ΑΙΗΤΑΟ ΔΟΜΟΙΣΙΝ.
ΗΜΕΙΣ ΔΑΥΤΙΚΑ ΠΑΤΡΟΣ ἘΦΕΤΜΑΩΝ ΑΛΕΓΟΝΤΕΣ,
ΝΕΥΜΕΘΕΣ ΟΡΧΟΜΕΝΟΝ ΚΤΕΑΝΩΝ ΑΘΑΜΑΝΤΟΣ ἘΚΗ-
ΕΙ ΔΕ ΚΑΙ ΟΥΝΟΜΑ ΔΗΘΕΝ ἘΡΙΘΥΕΙΣ ΔΕΔΑΗΣΘΑΙ, ΤΙ·
ΤΩΙΔΕ ΚΥΤΙΣΩΡΟΣ ΠΕΛΕΙ ΟΥΝΟΜΑ. ΤΩΙΔΕ ΤΕ ΦΡΟΝΤΙΣ-
ΤΩΙ, ΔΕ ΜΕΛΑΣ· ΕΜΕ ΔΑΥΤΟΝ ἘΠΙΚΛΕΙΟΙΤΕ ΚΕΝ ΑΡΓΟΝ.
ΩΣ ΦΑΤ. ΑΡΙΣΤΗΕΣ ΔΕ ΣΥΝΗΒΟΛΙΗ ΚΕΧΑΡΟΝΤΟ.
ΚΑΙ ΣΦΕΑΣ ΑΜΦΙΕΡΟΝ ΠΕΡΙΘΑΜΒΕΕΣ, ΑΥΤΑΡ ΙΗΣΩΝ
ἘΞΑΥΤΙΣ ΚΑΤΑ ΜΟΙΡΑΝ ΑΜΕΙΥΑΤΟ ΤΟΙΣΔΕΠΕΕΣΣΙΝ.
Η ΑΡΑ ΔΗ ΓΝΩΤΟΙ ΠΑΤΡΩΙΟΙ ΑΜΜΙΝ ἘΟΝΤΕΣ
ΛΙΣΣΕΣΘΕΥΜΕΝΕΟΝΤΑΣ ἘΠΑΡΚΕΣΣΑΙ ΚΑΚΟΤΗΤΑ·
ΚΡΗΘΕΥΣ ΓΑΡ Ρ' ΑΘΑΜΑΣ ΤΕ ΚΑΣΙΓΝΗΤΟΙ ΓΕΓΑΑΣΙ·
ΚΡΗΘΗΟΣ ΔΕΙΩΝΟΣ ἘΓΩ ΣΥΝ ΤΟΙΣΙ ΔΕΤΑΙΡΟΙΣ
ΕΛΑΑΔΟΣ ἘΞ ΑΥΤΗΣ ΝΕΟΜΕΣ ΠΟΛΙΝ ΑΙΗΤΑΟ.
ΑΛΛΑ ΤΑ ΜΕΝ ΚΑΙ ἘΣ ΑΥΤΙΣ ἘΝΙΤΟΜΕΝ ΑΛΛΗΛΟΙΣΙ·
ΝΥΝ ΔΕΣΣΑΣΘΕ ΠΑΡΟΙΘΕΝ. ΥΠΕΝΝΕΣΙΗΣΙ ΔΟΙΩ
ΑΘΑΝΑΤΩΝ ἘΣ ΧΕΙΡΑΣ ἘΜΑΣ ΧΑΤΕΟΝΤΑΣ ἸΚΕΣΘΑΙ.
Η ΡΑ. ΚΑΙ ἘΚ ΝΗΟΣ ΑΩΚΕ ΣΦΙΝ ἘΙΜΑΤΑ ΔΥΝΑΙ.
ΠΑΝΣΥΔΙΗ ΔΗΡΕΙΤΑ ΚΙΟΝ ΜΕΤΑ ΝΗΟΝ ΑΡΗΟΣ
ΜΗΛΙΕΡΕΥΣΑΜΕΝΟΙ. ΠΕΡΙ ΔΕΣΧΑΡΗΝ ἘΣΤΗΣΑΝΤΟ

Εἷς ὑποθημοσύνησι· τὸν κριὸν φησὶ μὲ θυσε τοῖς ἑαυτοῦ ὑποθήκαις τε περὶ κατὰ συμβολὴν αὐτοῦ τοῦ κριοῦ· αὐτὸς γὰρ ὁ κριὸς ἀμφρωπίμη χρυσαλμένος φωμὴ, τοῦτο σοι ἐν προσέταξε· φυξίῳ ἐκ σαμύ· φυξίος ζεὺς παρὰ φωναλοῖς· ἤτοι ὁ σφὰ τὴ ἐπὶ θλυκαλίωνος κατέφυγον καθαρμὸν ἢ διὰ τὸ καθαφυγεῖν φρίξον ἐς αὐτόμ· Χαλκιόπην· φερεκύδης ἐμ ἕκτῳ εὐκρίαν αὐλὴν φησὶ καλεῖσθαι· ἐσωμύμον δὲ αὐτῇ χαλκιόσκ καὶ ὀφιοῦσα· Συνηβολίη τὸ συμβολον· ἢ ἡ συμβουλή· καὶ μοῖραν· καὶ τὸ πρέσφυ· γνωτοὶ οἱ συγγενεῖς·

Κρηθεύς γ' ἦ ἀβάμας ἀδωλφοί· κρηθέως αἴσων. αἴσονος ἰάσων. Ἀβάμαντος δὲ φρίξος· φρίξ γ ἄργος· Σπάων· σπαὶ αἱ φῆφοι παρὰ σικυωνίοις καλοῦνται. ἢ ἐσχάρα οὖν ἦ ὁ χωμὸς ἐκ φήφων κατεσκευασο. καλλίμαχος. Πολυσίου τῶ μέτωπον· Ἐπικτανὸν κομέουσαι· ἀμφὶ δ' ἐπιμελῶς ἦ ἐκ πολλοῦ φέφυσαι· Ἐπαρτέα· ἑτοίμην· Ζεὺς αὐτός· τ' δία φησὶν ἑκάστοτε δὲ ἐπιδέρκεσθαι ἑκάστα ὁ ἰάσων ἦ τὰ ἑξῆς ἅμα μὲν παραμυθούμενος τὸν ἄργον· ὁ λόγος· ἅμα δὲ καὶ λελησθόμενος βοηθήσαι αὐτῶν παραύτου ὡσὰν συνεργήσηι αὐτῶ ἀμακομίσαι τὸ δέρας εἰς τ' ἰωλδα· Μετὰ φθίην· οἱ μὲν τὴν φθίαν ὀρχομενοῦ πόλιν φασὶν εἰρῆσθαι· φθίην πόλιν ὀρχομενοῖο· παρόσον οἱ ὀρχομένιοι ἄποικοί εἰσι θεσσαλῶν· δύνανται δὲ ἦ ὀρχομενὸν μνημονεύειν τ' μεθορίᾳ μακεδονίας ἦ θεσσαλίας· ἔστι γ' ὀρχομενὸς ἦ ὄρος

ἐσσυμένως· ἡ τέκτονος ἀνέρος ἔργον
ἀστιάων· εἶσω δὲ μέλας λίθος ἥρμοστο
ἱερὸς· ὧι ποτε πᾶσαι ἀμαζόνες εὐχετόωντο·
οὐ δὲ σφῖν θέμις ἦεν ὅτ' ἀντιφέρηθεν ἵκοιντο
μήλων τῆιδε βοῶν τῆιδε σχάρηι ἱερὰ καίειν.
ἀλλ' ἵππους δαίτρευον ἐπηετανὸν κομέουσαι.
αὐτὰρ ἐπεὶ ῥέξαντες ἑπαρτέα δαῖτα πάσαντο,
δὴ τότ' ἄρ' αἰσονίδης μετεφώνεεν ἦρχέ τε μύθων,
Ζεὺς αὐτὸς τὰ ἕκαστ' ἐπιδέρκεται· οὐδέ μιν ἄνδρες
λήθομεν ἔμπεδον οἵ τε θεοὺς ἐέρδουσιν οὐδὲ δίκαιοι.
ὣς μὲν γὰρ πατέρ' ὑμὸν ὑπεξείρυτο φόνοιο
μητρυιῆς· καὶ νόστιν ἀρειφάτην πόρεν ὄλβον·
ὣς δὲ καὶ ὑμέας αὖτις ἀπήμονας ἐξεσάωσε
χείματος ὀλομένοιο· πάρεστι δὲ τῆσδε πὶ νηὸς
ἔνθα καὶ ἔνθα νέεσθαι ὅπηι φίλον· εἴτε μετ' αἶαν
εἴτε μετὰ φθίην θείου πόλιν ὀρχομενοῖο.
τὴν γὰρ ἀθηναίη τεχνήσατο καὶ τάμε χαλκῶι
δούρατα πηλιάδος κορυφῆς περί· σὺν δέ οἱ ἄργος
τεύξεν· ἀτὰρ κείνην γε κακὸν διὰ κῦμ' ἐκέδασσε
πρὶν καὶ πετράων σχεδὸν ἐλθεῖν· αἰτενὶ ῥόντωι
στεινωρῶι συνίασι πανήμεροι ἀλλήλῃσιν·
ἀλλ' ἄγε δὴ καὶ σοὶ ἐς ἑλλάδα μαιομένοισι
κῶας ἄγειν χρύσειον ἐπίρροθοι ἄμμι πέλεσθε.

ἢ πόλις θεσσαλίας ἢ βοιωτίας καὶ ἀρκαδίας ἢ πόντος. Ἐστίρροθοι· ἐπίρροθοι μυρίως τὸ τοῖς κυσὶν κωλεύειν· ἢ ὁρμᾶσθαι ἢ τὸ τῇ μὴ συνεργεῖν παρὰ τὸ ῥόθιον ὅ ἐστι τὸ κῦμα· ἐν ταύτῃ δὲ ἐστίρροθον ἁπλῶς τὸ βομβοῦν λέγει· Ζηνὸς χόλον· διὰ τὸ μηνίσαι τὸ δαιμόνιον τοῖς ἀπὸ τοῦ αἰόλου φρίξου κινδυνεύσαντος· νοεῖται δὲ ἐν τῷ χόλον ἢ δι' ἃ ἤγουν διὰ τὸν χόλον τοῦ διὸς ὡς τὸ σὴν χάριν ἀντὶ τοῦ διὰ τὴν σὴν χάριν τοιαύτη γὰρ προφάσει ὑπὸ πωλίου ἐξεπέμφθη. Ἐσυγον ἐσύγησαν ἡσυχάσθησαν· Τωὺξεσθαι ἐνικεῖς· ὃ γὰρ ὑπωλαμβανον ἠδέως ἢ προσυνῶς προσδεχθησομένους αὐτοὺς ὑπὸ τοῦ αἰήτου διότι συνῆσαν τῷ ἰάσονι· Ἐμκεὸς προσηκεῖς ἀγαθοῦ· Ἀτεμβόμενος· οὐχὶ μικρικῶς ἀντὶ τοῦ ὡρισκόμενος καὶ ταῦ γὰρ μυνὶ ἐστὶ τοῦ δυσχεραίνων καὶ μεμφόμενος ἐστὶ τοιοῦτον αὐτοὺς χόλον σέλλεσθαι· Στεῦται διὰ βεβαιοῦται· καυκάσου ἐν κνημοῖσι· περὶ τὸ καύκασον φασὶν ἐν τῇ τυφαονίᾳ πέτρᾳ κεραυνωθεὶς ὁ τυφὼς ἰχώρας πηγὰς ἀφῆκεν ἐξ ὧν ἐγένετο ὁ τὸ δέρος φυλάττων ὄφις ὅτι δὲ ἐστὶ τὸν καύκασον καὶ ἐφυγεν ὁ ἰυφὼς διωκόμενος ὑπὸ διὸς καὶ μενου τὸ ὄρους ἔφυγεν εἰς θεσπιτίαν. ὅπερ τὸ πληθυκοῦσαν αὐτῷ πωρισθῆναι νῆσον φερεκύδης ἐν τῇ θεολογίᾳ ἰσορεῖ· ὑμέτεροι δὲ ὅτι ἦλθεν εἰς τοὺς πωρὶ συρίαν τόπους· ἡλάθη ὡς φησιμ

ΚΑΙ ΠΛΟΟΥ ΗΓΕΜΟΝΗΕΣ. ΕΠΕΙ ΦΡΙΞΟΙΟ ΘΥΗΛΑΣ
ΣΤΕΛΛΟΜΑΙ ΑΜΠΛΗΣΩΝ ΖΗΝΟΣ ΧΟΛΟΝ ΑΙΟΛΙΔΗΣΙΝ·
ΙΣΚΕ ΓΑΡΗΓΟΡΕΩΝ. ΟΙ ΔΕΣΤΥΓΟΝ ΕΙΣΑΪΟΝΤΕΣ
ΟΥ ΓΑΡ ΕΦΑΝ ΤΕΥΞΕΣΘΑΙ ΕΝΗΕΟΣ ΑΙΗΤΑΟ
ΚΩΑΣ ΑΓΕΙΝ ΚΡΙΟΙΟ ΜΕΜΑΟΤΑΣ. ΩΙΔΕ ΔΕΙΡΕΝ
ΑΡΓΟΣ ΑΤΕΜΒΟΜΕΝΟΣ ΤΟΙΟΝ ΣΤΟΛΟΝ ΑΜΦΙΡΕΝΕΣΘΑΙ.
Ω ΦΙΛΟΙ. ΗΜΕΤΕΡΟΝ ΜΕΝ ΟΣΟΝΣΘΕΝΟΣ. ΟΥΡΟΤΑΡΩΓΗΣ
ΣΧΗΣΕΤΑΙ, ΟΥΔΗΒΑΙΟΝ ΟΤΕ ΧΡΕΙΩ ΤΙΣ ΙΚΗΤΑΙ.
ΑΛΛΑ ΙΝΩΣ ΟΛΟΗΣΙΝ ΑΠΗΝΕΙΗΣΙΝ ΑΡΗΡΕΝ
ΑΙΗΤΗΣ ΤΩΙ ΚΑΙ ΠΕΡΙ ΔΕΙΔΙΑ ΝΑΥΤΙΛΛΕΣΘΑΙ
ΣΤΕΥΤΑΙ ΔΗΕΛΙΟΥ ΓΟΝΟΣ ΕΜΜΕΝΑΙ· ΑΜΦΙ ΔΕ ΚΟΛΧΩΝ
ΕΘΝΕΑ ΝΑΙΕΤΑΟΥΣΙΝ ΑΠΕΙΡΟΝΑ. ΚΑΙ ΔΕ ΚΕΝ ΑΡΕΙ
ΣΜΕΡΔΑΛΕΗΝ ΕΝΟΡΗΝ ΜΕΓΑ ΤΕ ΣΘΕΝΟΣ ΙΣΟΦΑΡΙΖΟΙ
ΟΥ ΜΑΝ ΟΥ ΔΑΡΑΝΕΥΘΕΝ ΕΛΕΙΝ ΔΕΡΑΣ ΑΙΗΤΑΟ
ΡΗΙΔΙΟΝ. ΤΟΙΟΣ ΜΙΝ ΟΦΙΣ ΠΕΡΙ ΤΑΜΦΙ ΤΕΡΥΤΑΙ
ΑΘΑΝΑΤΟΣ ΚΑΙ ΑΥΠΝΟΣ ΟΝ ΑΥΤΗ ΓΑΙ ΑΝΕΦΥΣΕΝ

ἀγλλῶ· Τυφάονα· οὗτος φησὶ πληγεὶς ὑπὸ διὸς ὡς δ' ἕτεροι τοὺς περὶ συρί-
αν τόπους ἠλθε πλουσίου παρελθόντος διὰ τὸ μέρος ὑπὸ διὸς ὅπου βυθισθεὶς κα-
θῆται ἐν τῇ σερβωνίδι λίμνῃ· διήκει δὲ αὕτη ἀπὸ συρίας μέχρι παλαισίνης· τὰ δὲ
τὰ περὶ τὸν τυφῶνος ἢ ἡρόδωρός φησιν· ἔνθα ἢ περὶ τῆς νύσης ἱστορεῖ λέγων.

ΚΑΥΚΑΣΟΥ ἘΝ ΚΝΗΜΟΙΣΙ ΤΥΦΑΟΝΙΗ ὍΘΙ ΠΕΤΡΗ,
ἜΝΘΑ ΤΥΦΑΟΝΑ ΦΑΣὶ ΔΙΟΣ ΚΡΟΝΙΔΑΟ ΚΕΡΑΥΝΩῖ
ΒΛΗΜΕΝΟΝ ὈΠΡΌΤΕ ὈΙ ΣΤΥΒΑΡΑΣ ἘΡΟΡΈΞΑΤΟ ΧΕΙΡΑΣ,
ΘΕΡΜΟΝ ἈΠΟ ΚΡΑΤΟΣ ΣΤΆΞΑΙ ΦΟΝΟΝ· ἼΚΕΤΟ ΔΑΥΤΩΣ
ὈΥΡΕΑ ΚΑὶ ΡΕΔΙΟΝ ΝΥΣΗΙΟΝ· ἸΝΘΕΤΙ ΝΥΝ ΠΕΡ
ΚΕῖΤΑΙ ὙΠΟΒΡΥΧΙΟΣ ΣΕΡΒΩΝΙΔΟΣ ὙΔΑΣΙ ΛΙΜΝΗΣ.
ΩΣ ἌΡ ἜΦΗ. ΠΟΛΕΕΣΣΙ ΔΕΠΙ ΧΛΟΟΣ ἜΙΛΕ ΓΑΡΕΙΑΣ
ΑὐΤΙΚΑ ΤΟΙΟΝ ἌΕΘΛΟΝ ὍΤΕ ΚΛΥΟΝ ΑἸΤΑ ΔΕ ΠΗΛΕΥΣ
ΘΑΡΣΑΛΕΩΣ ἘΠΕΕΣΣΙΝ ἈΜΕΙΤΑΤΟ ΦΩΝΗΣΕΝ ΤΕ.
ΜΗ ΔΟΥΓΩΣ ἩΘΕΙΕ ΛΙΗΝ ΔΕΙΔΙΣΣΕΟ ΘΥΜΩῖ.
ὈΥΤΕ ΓΑΡ ΩΔΑΛΚΗΝ ἘΡΙΔΕΥΟΜΕΘΩΣΤΕ ΧΕΡΕΙΟΥΣ
ἜΜΜΕΝΑΙ ΑἸΗΤΑΟ ΣΥΝ ἜΝΤΕΣΙ ΡΕΙΡΗΘΗΝΑΙ.
ἈΛΛΑ ΚΑὶ ἩΜΕΑΣ ὁΙΩ ἘΠΙΣΤΑΜΕΝΟΥΣ ΠΟΛΕΜΟΙΟ
ΚΕΙΣΕ ΜΟΛΕῖΝ ΜΑΚΑΡΩΝ ΣΧΕΔΟΝ ἌΙΜΑΤΟΣ ἘΚΓΕΓΑΩΣ,
ΤΩῖ ΕἸ ΜΗ ΦΙΛΟΤΗΤΙ ΔΕΡΟΣ ΧΡΥΣΕΙΟΝ ὈΠΑΣΕΙ, ΤΑΣ.
ὈΥ ὍΙ ΧΡΑΙΣΜΗΣΕΙΝ ἘΡΙΕΛΡΟΜΑΙ ἜΘΝΕΑ ΚΟΛΧΩΝ.
ΩΣ ὁΙ ΓΑΛΛΗΛΟΙΣΙΝ ἌΜΟΙΒΑΔΟΝ ἩΓΟΡΟΩΝΤΟ.
ΜΕΣΦΑΥΤΙΣ ΔΟΡΠΟΙΟ ΚΟΡΕΣΣΑΜΕΝΟΙ ΚΑΤΕΔΑΡΘΕΝ.
ἨΡΙ ΔΑΝΕΓΡΟΜΕΝΟΙΣΙΝ ἘΥΚΡΑΗΣ ἌΕΝ ὈΥΡΟΣ.
ἸΣΤΙΑ ΔΗΕΙΡΑΝ· ΤΑΔ' ὙΠΑὶ ῬΙΓΗΣ ἈΝΕΜΟΙΟ

Εφ' δὲ τῆς μύ-
σκυ τὸ τάλον κε-
ρας ἀμφέον υ-
λη Τηλεύ-
φοινίκης σχω-
δὸν αὐτοῦ τοιο
ῥοαλωμ· ὁ δὲ
κάυκασος δι' ἡ
κει ἀπὸ τῆς ἀρ
μενίων χώρας
ἕως κόλχων. ἡ
δὲ σωρβωνὶς λί
μνη διάκειται
περὶ τὸ πηλού
σιον τῆς αἰγύ-
πτου· Μηδ'
οὕτως ἠθέω·
πρὸς τὸ τῷ μὴ
σφι δεῖδια-
μαι τὶ λλωται
ἀσημότερον ὁ
τηλεύς κελεύ-
ων μὴ ζωλι-
έναι. διὸ ὑμῶ γραστέον· γράφεται δὲ μὴ μύθω ἵνα ἡ μὴ ἐκφόβῃ ἡμᾶς
τῷ πορὶ αὐτὸ λόγῳ· ὃ φέρεται δὲ οὕτως· ἀμὴ ἐν πᾶσι ἀδίωτε θυμῷ· κατὰ
δὲν γὰρ φησι τοῦ αὐτοῦ ἐσμὲν χείρες· τὸ δὲ ἠθέοιμαι κατεπένθουσιμ
τ· κ· γονέμαι ὡς πορ καὶ τὸ βαιὸς ἠβαιός· μύω· ἠμύω· σημαίνει δὲ κατὰ
τὸ πρόχρονον τὸ θ ἐσυπενὲς· ἢ τὸ θαμάσιω· μηδαμῶς ὠθαυμάσιε· ἢ τὸ καλέ-

Φιλυρίδα νῆσον· τὴν τῶν φιλύρων φησὶ ἀπὸ φιλύρας τῆς ὠκεανοῦ καὶ τοῦ κου
σης περὶ τοὺς τόπους τούτους χρόνου. δὲ μιγνυμένῳ αὐτῇ ὅτε ἐβασίλευε
πάντων τὴν ῥέαν αὐτοὺς ἐπαυλοφόρω καταλαβεῖν. ὅθεν τὸν μὲν χρόνον ἵππῳ
θέντα εἰς ἵππον μεταβληθῆναι. τὴν δὲ φυγὴν εἰς θεσσαλίαν. φερεκύδης φη
σὶν ὅτι χρόνος
ἀπεκαλύψατο ΤΕΙΝΕΤΟ. ΡΙΜΦΑ ΔΕ ΝΗΣΟΝ ΑΡΟΡΡΟΕΛΕΙΓΟΝ ΑΡΗΟΣ.
ἵππῳ ἐμίσγε ΝΥΚΤΙ ΔΕΠΙΠΛΟΜΕΝΗ ΦΙΛΥΡΙΔΑ ΝΗΣΟΝ ΑΜΕΙΒΟΝ.
τῇ φιλύρᾳ τῇ 1235 ΕΝΘΑ ΜΕΝ ΟΥΡΑΝΙΔΗΣ ΦΙΛΥΡΗ ΚΡΟΝΟΣ ΕΥΤΕΝΟΛΥΜΠΩ
ὠκεανοῦ· ἡ δὲ ΤΙΤΗΝΩΝ ΗΝΑΣΣΕΝ. Ο ΔΕ ΚΡΗΤΑΙΟΝ ΥΠΑΝΤΡΟΝ
αὐτὸ διφυὲς ΖΕΥΣ ΕΤΙ ΚΟΥΡΗΤΕΣΣΙ ΜΕΤΕΤΡΕΦΕΤΙΔΑΙΟΙΣΙΝ.
ὀχείρων· σουί ΡΕΙΗΝ ΕΞΑΡΑΦΩΝ ΠΑΡΕΛΕΞΑΤΟ· ΤΟΥΣΔΕΝΙ ΛΕΚΤΡΟΙΣ
δας δὲ ἐν πρῶ ΤΕΤΜΕ ΘΕΑ ΜΕΣΣΗΓΥΣ· Ο ΔΕΞΕΥΝΗΣ ΑΝΟΡΟΥΣΑΣ
τῳ θεσσαλί 1240 ΕΣΣΥΤΟ ΧΑΙΤΗΕΝΤΙ ΦΥΗΝ ΕΝΑΛΙΓΚΙΟΣ ΙΠΠΩι.
κῶν τὸμ χείρω Η ΔΑΙΔΟΙ ΧΩΡΟΝ ΤΕ ΚΑΙ ΗΘΕΑ ΚΕΙΝΑ ΛΙΠΟΥΣΑ
μα ἰξίονος φά ΩΚΕΑΝΙΣ ΦΙΛΥΡΗ· ΕΙΣ ΟΥΡΕΑ ΜΑΚΡΑ ΠΕΛΑΣΓΩΝ
μαι σαίλα φη ΕΝΘΕΝΑ ΔΗ ΧΕΙΡΩΝΑ ΠΕΛΩΡΙΟΝ. ΑΛΛΑ ΜΕΝ ΙΠΠΩι
σί· ἀδελφὸν ΑΛΛΑ ΘΕΩι ΑΤΑΛΑΝΤΟΝ ΑΜΟΙΒΑΙΗι ΤΕΚΕΝ ΕΥΝΗι.
δὲ σφίσου· 1245 ΚΕΙΘΕΝ ΔΑΥ ΜΑΚΡΩΝΑΣ ΑΡΕΙΡΕΣΙΗΝ ΤΕ ΒΕΧΕΙΡΩΝ
κρητᾶιον ὄρος ΓΑΙΑΝ. ΥΠΕΡΦΙΑΛΟΥΣ ΤΕ ΠΑΡΕΞ ΕΝΕΟΝΤΟ ΣΑΠΕΙΡΑΣ
τὸ κρητικὸν γε ΒΥΣΗΡΑΣΤΕΠΙ ΤΟΙΣΙΝ ΕΠΙΠΡΟ ΓΑΡ ΑΙΕΝ ΕΤΕΜΝΟΝ
γομε δὲ καθ ὁ ΕΥΣΥΕΝΩΣ ΛΙΑΡΟΙΟ ΦΟΡΕΥΜΕΝΟΙ ΕΞ ΑΝΕΜΟΙΟ.
μοιότητα τ σιναῖον. τὸ δὲ ΚΑΙ ΔΗ ΝΗΣΟΜΕΝΟΙΣΙ ΜΥΧΟΣ ΔΙΕΦΑΙΝΕΤΟ ΠΟΝΤΟΥ·
χαλήφης χαίτ 1250 ΚΑΙ ΔΗ ΚΑΥΚΑΣΙΩΝ ΟΡΕΩΝ ΑΝΕΤΕΛΛΟΝ ΕΡΙΓΝΑΙ
ἔχων ἀπὸ τῆς

χαίτης ὡς πωρ ἀπὸ τοῦ ἔρσαι ἔρσηφις· ἡ πρὶν πρίηφις· περὶ μακρῶν ἢ βω
χείρων ἢ σατείρων προείρηται· ἐπὶ δὲ μοιχὸς διεφαίνετο πόντου ἔδη
ξεν ὅτι ἐν τῷ μοιχῷ τοῦ πόντου ἀκολχικὴ· ἡ δὲ καυκασίων. τὰ προσαλο
ρυόμενα καυκασία ἡράκλεια θήνης πλησίον εἶναι φησὶ τῆς προσαγορευομέ
μης καπϊαμῆς θαλάσσης· Ερίφναι· τῶν καυκασίων ὀρῶν αἱ ἀπορρῶγες ἢ
ἐξοχαί· τινὲς δὲ ἐρίπνας τὰς βαχίδας ἢ ἀφ ὕψους ἀνεχούσας πέτρας φασί·

Τόγε γὰρ ὁ προμηθεὺς ἐδέδετο ἐμπῷ καυκάσῳ ἡ ὁ ἀετὸς τὸ ἧπαρ αὐ-
τοῦ κατησθίων· ἀγροίτας δὲ ἑνδεκάτῃ τὸ σκυθικῶν διαπανᾶσθαι φησὶ
τὸ ἧπαρ προμηθέως δόξαι ὑπὸ τοῦ ἀετοῦ· διὰ τὸ τὴν κρατίστην τοῦ προ-
μηθέως χώραν τὸν ποσειδῶνα τὸν καλούμενον ἀετὸν φθεῖραι· ἧπαρ δὲ πα-
ρὰ πολλοῖς ὡς πορ ἡ οὐθαρ τὸ εὔκαρπον λέγεσθαι γῆν· ἡρακλέους δὲ ἐξοχε-
τεύσαντος διορύξαι τὸν ποσειδῶνα τὸν τῶ ἀετῶ δόξαι ὑπ' αὐτοῦ κεχωρίσθαι ἡ

ἨΛΙΒΑΤΟΙ· ΤΟ ΘΙΓΥΑ ΡΕΡΙ ΣΤΥΦΕΛΟΙΣΙ ΠΑΓΟΙΣΙΝ
ἸΛΛΟΜΕΝΟΣ ΧΑΛΚΕΙΗΣΙΝ ΑΛΥΚΤΟΡΕΔΗΣΙ ΠΡΟΜΗΘΕΥΣ
ΑΙΕΤΟΝ ΗΠΑΤΙ ΦΕΡΒΕ ΠΑΛΙΜΠΕΤΕΣ ΑΙΣΣΟΝΤΑ·
ΤΟΝ ΜΕΝ ΕΠΑΚΡΟΤΑΤΗΣ ΙΔΟΝ ΕΣΡΕΡΟΝ ΟΞΕΙ ΡΟΙΖΩ

τὸν προμηθέα φησὶ σοφὸν γενό-
μενον· μεταδοῦναι πρῶτον τοῖς ἀνθρώποις φιλοσοφίας· ὅθεν ἡ διαδοθῆναι
τὸν μῦθον ὡς ἄρα πυρὸς μεταδοίη ἡ πρόξενος ξένως περὶ τῶν δεσμῶν τοῦ
προμηθέως ταῦτα· φ ναι γὰρ αὐτὸν σκυθῶν βασιλέα φησὶ· ἡ μὴ δυνάμε-
νον παρέχειν τοῖς ὑπηκόοις τὰ ἐπιτήδεια· διὰ τὸ τὸν καλούμενον ἀετὸν πο-
ταμὸν ἐπικλύζειν τὰ πεδία· δεθῆναι ὑπὸ τῶν σκυθῶν· ἐπιφανέντα δὲ ἡρα-
κλέα· τὸν μὲν ποταμὸν ἀποστρέψαι εἰς τὴν θάλασσαν· ἡ διὰ τοῦτο μεμῦ-
θεῦσθαι ἀνηρηκέναι τὸν ἀετὸν ἡρακλέα· τὸν δὲ προμηθέα λῦσαι τῶν δεσ-
μῶν· φερεκύδης δὲ ἐν δευτέρῳ τυφῶνος ἡ ἐχίδνης τῆς φόρκυνος φησὶ τὸν
ἀετὸν τὸν ἐπιτεμφθέντα προμηθεῖ ἡ ὅτι δὲ ὁ ἀετὸς ἤσθιεν τῆς ἡμέρας
τὸ ἧπαρ· τὸ δὲ ληφθὲν ηὔξετο τῆς νυκτὸς ἡ ἐγίνετο ἴσον· Ἰλλόμενος
χαλκείησιν· δεθῆναι τὸν προμηθέα φησὶν ἡσίοδος· ἡ τὸν ἀετὸν ἐπιπεμ-
φθῆναι αὐτῷ διὰ τὴν τοῦ πυρὸς κλοπήν· Δοῦρις δέ φησι διὰ τὸ τῆς ἀθη-
νᾶς ἐρασθῆναι· ὅθεν τοὺς περὶ τὸ καυκάσιον οἰκοῦντας· μόνῳ δὲ ἡ μὴ ἀφικνεῖ-
σθαι διὰ τὸ κολάσεως αἰτίους προμηθεῖ γενέσθαι· καθ' ὑπερβολὴν δὲ
σέβειν ἡρακλέα· τῆς τοῦ αὐτοῦ τοξείας χαριν· φασὶ οὖν οἱ ἀπολλώνιος περὶ
καυκάσου γενόμενος ἡ τούτων ἐμνησθη· Τὸ μὲν ἐπακροτάτης· παρὰ
τὴν ἑσπέραν φησὶν ἡ δομοὶ ἀρισταῖς τὸν ἀετόν ἐστι τὸν προμηθέα·

Παραιθύξας δὲ παραπνεύσας. ἢ τὲς ἐπὶ τὸν ὁρμὴν ποιήσας, ἢ βίᾳ τὸ περιτρέπων ἐτίναξε τὰ ἱστία. Ἴσα δ' εὐξέστοις. Τὰ ἐν ταῖς πτέρυξι πλωτὰ ἴσα ἃ χὼν ἐρετμοῖς ὁμοίως ἐστὶ κώπαις. Τὸ δὲ φησὶ δηκνὺς τὸ μέγεθος τὸ ὀρνέου. Αἰθυρίοιο. ἀντὶ τοῦ ἀετοῦ, ἐν τῷ δὲ κρόμμυϊ μετέθηκα, ἀναστρέψας τὸν ἔπειτα δὲ μεταδικρόμμυϊ. Ἀργοῖο. τοῦ πρίξ ὑποῦ. Ἀλκμοσύνη. ἡ ἱκμαστικὴ τοῦ πῶν. Πωπαλμῶν ἡδυσμὸς παροξύνει. Μωλιστέας. γλυκείας. Ἐν ναίεται τὰ ζῶα ἐν οἷς. τοῦ ἐγχωρίοις θεοῖς. τοὺς ὑποδημοῦντας ἕνα ἦν ἐν τῇ ἀγορᾷ σὺν ξυὸν ξωοῖς ἐπιχωρίοις ἢ ἥρωσι. τοῦτο φασὶ τὴν ἀλεξάνδρου ποιῆσαι τὸν μακεδόνα ἐμ ἰλίῳ. Καὶ νηὸς ἐναίσιμα. τὰ καθήκοντα. οἷον ἐπάξαβοῖς ἢ εὐπροσδέκτοις.

ΝΗΟΣ ὑπερπταμένων νεφέων σχεδὸν. ἀλλὰ καὶ ἔμ
λαίφεα πάντ' ἐτίναξε παραιθύξας πτερύγεσσιν. πῆξ
ὀυ γὰρ ὅγ' αἰθερίοιο φύην ἔχεν ὀἰωνοῖο.
ἴσα δ' εὐξέστοις ὠκύπτερα πάλεν ἐρετμοῖς.
δηρὸν δ' οὐ μετέπειτα πολύστονον αἶαν ἀυδὴν
ἧπαρ ἀνελκομένοιο προμηθέος ἔκτυπε δαιθὴρ
οἰμωγῇ. μέσφ' αὖτις ἀπ' οὔρεος αἶσσοντα
ἀετὸν ὠμηστὴν αὐτὴν ὁδὸν εἰσενόησαν.
ἐννύχιοι δ' ἄργοιο ἀλημοσύνῃσιν ἴκοντο
φᾶσιν τ' εὐρυρέοντα καὶ ἕσχατα πείρατα πόντου.
Αὐτίκα δ' ἱστία μὲν καὶ ἐρίκριον ἔνδοθι κοίλης
ἱστοδόκης στείλαντες ἐκόσμεον· ἦν δὲ καὶ αὐτὸν
ἱστὸν ἄφαρ χαλάσαντο παρακλιδόν. ὦκα δ' ἐρετμ-
εἰσέλασαν ποταμοῖο μέγαν ῥόον. αὐτὰρ ὕπαντη
καγχαλάζων ὑρόεικεν. ἔχον δ' ἐπ' ἀριστερὰ χειρῶν
κάυκασον αἰγιαλοῖο τ' ἐρήεντα, κυταιίδα τε πτόλιν αἶης.
ἔνθεν δ' αὖ ῥεῖον τὸ ἀρήιον ἱερὰ θάλασσα
τοῖο θεοῦ. τόθι κῶας ὅφις εἴρυτο δοκεύων
ῥεπτάμενον λασίοισιν ἐπὶ δρυὸς ἀκρεμόνεσσιν.
αὐτὸς δ' αἰσονίδης χρυσέῳ ποτάμοιο κυρέλλῳ
οἴνου ἀκρασίοιο μελισταγέας χέε λοιβάς.
γαίῃ τ' ἐννεσίῃσι τε θεοῖς. τυχαῖς τε καμόντων
ἡρώων. γουνοῦτο δ' ἀρήμονας εἶναι ἀρωγοὺς
ἐυμενέως. καὶ νηὸς ἐναίσιμα πείσματα δέχθαι.

Εἴτ' οὖν μηλίχιη εἴτε πρᾴως προσφερόμενοι τῷ ἀνίτῃ ἁρπαξεῖμεν αὖλοῦ εἴτω ἀνάγως πως· ἐπήβολος δὲ ἀσφαλὴς οὕτω νῦ ἀμερίας ἀσελγων, κὼν ἐν ταῖς γλώσσαις. Παρηγορία ἡ προτροπὴ νῦ κοινὴ συμβουλή· Ἐπεύρωσιν ἐρῦσαι· ἐστὶ τῶν ἀγκύρων ἐλκύσαι ταῖς ἀγκύραις ὁρμίσαι· Ὑφορμίνη ἐκέλευσεν· ἐν τῷ βάθει τοῦ πελάγους· μὴ προσορμισθεῖεν τῇ γῇ· ὁμηρος δὲ ὑφορμίνη ἐπὶ ἐυνάων ὁρμίσωμεν· Δάσκιον τὸ δασύσκιον καὶ συσκοπὴν.

Αὐτίκα δ' ἄγκαλὶς τοῖον μετὰ μῦθον ἔειπεν.
Κολχίδα μὲν δὴ γαῖαν ἱκάνομεν· ἠδὲ ῥέεθρα
Φάσιδος· ὥρη δὴ μὶν ἐνὶ σφίσι μιτιάασθαι
εἴτ' οὖν μειλιχίῃ γε πειρησόμεθ' ἠὲ καὶ ἄλλοίη τις ἐρήβολος ἔσσεται ὁρμή.
Ὡς ἔφατ' ἄρ' οὖτε γαρηγορέηισιν ἰήσων
ὑτόθι νῆ' ἐκέλευσεν ἐπειναίησιν ἐρύσαι.
Δάσκιον εἰσελάσαντες ἕλος τό δ' ἐρισχεδὸν ἦεν
νισσομένων ἔνθοίγε διὰ κνέφας ἠλίζοντο.
Ἠὼς δ' οὔ μεταδηρὸν ἐελδομένοισι φάανθη.

Ἀπολλωνίυ Ροδίυ Αργοναυτικῶν Δεύτερον.

ι δ' ἄγε νῦν ἐρατὼ· Τοῦ γίτυ λόγυ τῶν ἀργοναυτικῶν τὰ κεφάλαια ἔστι τάδε· Ηρα νῦ ἀθυμᾶ βουλευσάμεναι στείθυσι τῇ ἀφροδίτῃ μηδωίᾳ ἐπιστέμψαι τὸν ἔρωτα· Ιάσων δὲ μετὰ τῶν φίξυ ὑῶν παραγωνόμενος πρὸς τὸν ἀνίτην, ἀξιοῖ λαβεῖν τὸ δέρος· ἀγανακτήσας δὲ ὁ ἀνίτης ἄεθλους αὐτῷ προτάττει μεγάλους· ὥστε τοὺς πυρίσμους ταύρους ζεῦξαι· νῦ ἀπὸ γαίους τοὺ Ἀρηκόντος ὀδόντας· ὑφ' ὧν ἀμηδάμοντο γίγαντες· υ μόνον· δὲ ἀπὸ ραι, ἀπὰ νῦ τὸν γηγενῶν σάχυν χωρίσαι· μείλιξα δὲ δι' ἃ τ' ἐπὶ τιάσονα ἔρωτα ὑπάγεται ὑπὸ τῆ χαλκιόπης τοῖς αὐτῆς βοηθῆσαι νῦ συνεμένῃ

συνεύχουσα τῷ ἰάσονι καὶ τὸ τῆς ἑκάτης ἱερὸν διέρωσί τε τὰ φάρμακα καὶ ὑπέθεντο τὸν τρόπον δι᾽ οὗ πρὸς τὸ ζέρος τὸ γιγάντειον ἁρμόσαιντο. τὸ δὲ φάρμακον χρισάμενος ὁ ἰάσων ἤνυσε παρὰ πᾶσαν ἐλπίδα τὸν ἀέθλου τοὺς προβληθέντας ἄθλους. Εἰ δ᾽ἄγε νῦν ἐράτω τὸ ἐράτω φασὶν ὄρχησιν εὑρεθῆναι. εὐλόγως δὲ ὁ ἀπολλώνιος μνημονεύεσθαι τὸ ἐρατὸν φησὶ τὸ τῆς ἀφροδίτης ὀργίων. λέγω δὴ τὸ γαμικῶν. γάμος δὲ ἄρα ἦν ὄρχησις ἔσεσθαι. ἐν δὲ τοῖς μουσαίου ἀναφερομένοις, δύο ἰσορρόπους γενέσθαι μύθων. πρεσβυτέρων μὲν μνημονευόντων. νεωτέρων δὲ, τὸν ἐκ διὸς ἦν μνημοσύνης. Εἰ δ᾽ἄγε νῦν. λέγεται τῶν μύθων, ἡ μὲν καθὼ εὑρεθῆναι τὴν ἰσορίαν. ἡ δὲ, γεωργίαν. ἡ δὲ περὶ τὰ φυτὰ πραγματείαν. εὑρέσεις δὲ μαθήματα. ὡς τὴν ἐχόρευσε παιδείαν. ἐράτω ὄρχησιν. πολύμνια λύραν. μελπομένη ᾠδήν. οὐρανίαν ἀστρολογίαν. καμπτόσεις οἰκουμένην. ἀπορεῖται δὲ πρῶτον μὲν διὰ τί ὁ καρχηδόνιος τῆς ποιήσεως ἐπεκαλέσατο τὰς μούσας. νῦν δ᾽αὖ ποιεῖ. β. διὰ τί δὲ ἐράτω ἦν τὰς ἀοιδὰς ἐπεκαλέσατο. ἐκτέον οὖν πρὸς μὲν τὸ πρῶτον ὅτι ἀρχόμενος μὲν, ἀκότως ἀπόλλωνα τῶν μύθων ἀρχηγέτην ἐπεκαλέσατο. ὁμοίως δὲ καὶ ἐπὶ δὴ περὶ γάμων ἦν θαλείας διαλέγεσθαι μέλλει. θαλείων δὲ προσαπόντων αἱ μοῦσαι διὰ τοῦτο νῦν τὰς μούσας ἐπικαλεῖται. ὅτι δὲ θαλίων ἐστὶ προσάπτειος αἱ μοῦσαι ἐν τοῖς ὀρφικοῖς δεδήλωται. Οὐδέπω λήγονται μύθων βροτοὶ αἰὲν ἀοιδοί. αἰεὶ μέμηλε χορὸς θαλίαι τε πρέπειν. πρὸς δὲ τὸ. β. ὅτι ἐπῴδην ἐν τοῖς ὀρφικοῖς εὑρεῖν ὀρχήσεως ἐράτω παραδίδοται. μέλλει δὲ ὁ ἀπολλώνιος τὴν μηδείας καὶ ἰάσονος γάμον διηγεῖσθαι, διὰ τοῦτο τὴν εὑρέτιν τῆς ἐπιβαμούσης τοὺς γάμων ὀρχήσεως ἐπικαλεῖται μοῦσαν. διὸ καὶ μετὰ λίαν ἐπήνεγκε μεμοιρᾶσθαι τὴν τῆς ἀφροδίτης ὀργίων. τῶν γὰρ γάμων καὶ ὄρχησις ἔπεται. Ριανὸς δὲ φησι μηδὲν διαφέρειν

ΑΠΟΛΛΩΝΙΟΥ ΡΟΔΙΟΥ ΑΡΓΟΝΑΥΤΙΚΩΝ ΤΡΙΤΟΝ.

Ι ΔΑ᾽ΓΕ ΝΥ͂Ν ΕΡΑΤΩ͂ ΓΑΡΑ
ΘΕ͂ΣΤΑΣΟ· ΚΑΙ ΜΟΙ ΕΝΙΣΠΕ

ἢ πάσας ἐστὶ καλεῖ θαλίας μούσας λέγων οὕτως· πᾶσαι δ' ἐθαλίουσι μιᾶς
ὅτε τὸ ὄνομα λέξας· ἴσως δὲ ἡ ἐπῳδὴ περὶ ἔρωτος μὲν διαλέλεται· ἡ ἐρα-
τὼ δὲ παρὰ τὸ ἐρᾶν παράγεται διὰ ταύτης μνημονεύει τὸ κοινὸν εὐωχέτημα
αὐλῆι ἀναλιγείς διὰ τὸ ὄνομα. Ἐραῖω· ἀντὶ τοῦ ἐραῖοι ἀττικῶς· τὸ ἐξῆς· πα-

ἜΝΘΕΝ ὍΠΩΣ ἘΣ ἸΩΛΚΟΝ ἈΝΗΓΑΓΕ ΚΩΑΣ ἸΗΣΩΝ
ΜΗΔΕΙΗΣ ὙΠΕΡΩΤΙ· ΣΥ ΓΑΡ ΚΑΙ ΚΥΡΙΔΟΣ ἮΙΣΑΝ
ἜΜΜΟΡΕΣ. ἈΔΜΗΤΑΣ ΔΕ ΤΕΟΙΣ ΜΕΛΕΔΗΜΑΣΙ ΘΕΛΓΕΙΣ
ΠΑΡΘΕΝΙΚΑΣ. ΤΩΙ ΚΑΙ ΤΟΙ ΕΠΗΡΑΤΟΝ ὈΥΝΟΜΑΝΗΠΤΑΙ.
Ὡς ΟΙΜΕΝ ΠΥΚΙΝΟΙΣΙΝ ἈΝΩΙΣΤΩΣ ΔΟΝΑΚΕΣΣΙ
ΜΙΜΝΟΝ ἈΡΙΣΤΗΕΣ ΛΕΛΟΧΗΜΕΝΟΙ. ΑΙΔΕΝΟΗΣΑΝ
ἩΡΗ ἈΘΗΝΑΙΗ ΤΕ. ΔΙΟΣ ἌΔΥΤΟΙΟ ΚΑΙ ἌΛΛΩΝ
ἈΘΑΝΑΤΩΝ ἈΠΟ ΝΟΣΦΙ ΘΕΩΝ. ΘΑΛΑΜΟΝ ΔΕ ΚΙΟΥΣΑΙ
ΒΟΥΛΕΥΟΝ. ΠΕΙΡΑΖΕ ἈΘΗΝΑΙΗΝ ΓΑΡΟΣ ἩΡΗ·
ΑΥΤΗ ΝΥΝ ΠΡΟΤΕΡΗ ΘΥΓΑΤΕΡ ΔΙΟΣ ἌΡΧΕΟ ΒΟΥΛΗΣ·
ΤΙ ΧΡΕΟΣ ΗΕ ΔΟΛΟΝ ΤΙΝΑ ΜΗΣΕΑΙ. ΩΙ ΚΕΝ ἙΛΟΝΤΕΣ
ΧΡΥΣΕΟΝ ἈΙΗΤΑΟ ΜΕΘΕΛΛΑΔΑ ΚΩΑΣ ἌΓΟΙΝΤΟ.
Ἢ ΚΑΙ ΤΟΝΓΕΠΕΕΣΣΙ ΠΑΡΑΙΦΑΜΕΝΟΙ ΠΕΡΙΘΟΙΕΝ
ΜΕΙΛΙΧΙΟΙΣ. Ἢ ΜΕΝ ΓΑΡ ΥΠΕΡΦΙΑΛΟΣ ΠΕΛΕΙ ΑΙΝΩΣ.
ἜΜΠΗΣ ΔΟΥΤΙΝΑ ΠΕΙΡΑΝ ἈΠΟΤΡΟΠΑΣΘΑΙ ἜΟΙΚΕΝ.
Ὡς ἔΦΑΤΟ. ΤΗΝΑΕ ΠΑΡΑΣΣΟΝ ἈΘΗΝΑΙΗ ΠΡΟΣΕΕΙΠΕ
ΚΑΙ ἈΥΤΗΝ ἘΜΕ ΤΟΙΑ ΜΕΤΑ ΦΡΕΣΙΝ ὌΡΜΑΙΝΟΥΣΑΝ
ἩΡΗ ἈΠΗΛΕΓΕΩΣ ἘΞΕΙΡΕΑΙ. ἈΛΛΑ ΤΟΙ ὈΥΠΩ
ΦΡΑΣΣΑΣΘΑΙ ΝΟΕΩ ΤΟΥΤΟΝ ΔΟΛΟΝ ὍΣΤΙΣ ὈΝΗΣΕΙ
ΘΥΜΟΝ ἈΡΙΣΤΗΩΝ. ΠΟΛΕΑΣ ἈΓΕΡΕΘΟΙΑΣΑ ΒΟΥΛΑΣ.
Η ΚΑΙ ἘΠΟΥΔΕΟΣ ἈΙΓΕ ΠΟΔΩΝ ΠΑΡΟΣ ὍΜΜΑΤΕΠΗΞΑΝ.
ἈΝΔΙΧΑ ΠΟΡΦΥΡΟΥΣΑΙ ἘΝΙ ΣΦΙΣΙΝ. ΑΥΤΙΚΑ ἨΡΗ
ΤΟΙΟΝ ΜΗΤΙΟΩΣΑ ΠΑΡΟΙΤΕΡΗ ἜΚΦΑΤΟ ΜΥΘΟΝ.

ρίφασο καὶ φύ-
πε· ἀνωΐστως·
ἀνυποκρίτως.
Μωθωνάδα·
ἀντὶ τῆς μωνω-
δα. Ἀφροπα-
θαι· ἀφρόδι-
τωθαι. ὁ δὲ
νοῦς. ὅμως οὐ
δὲ μανθά-
ραν παρίεμαι
δῖ. Τηνδε
παράσσον· πα-
ραχρῆμα· εὐ-
θέως· ἢ λείπει
τὸ καθημένην.
Ἀσηλωτέως·
σημαίνει μὲν
μὴ τὸ ἀληθῶς
μὴ ἁπλῶς· ἔτι
δὲ μὴ τοσαφῶς
νῦν δὲ ἀντὶ τοῦ
σοβόμενος· ἐ-
πιφέρει γάρ. ἀλ
λά τοι οὐ σω
φράσασθαι νο

ἐω. Ἀνδίχα πορφύρουσαι· διχημένως μεριμνῶσαι. Μετὰ κύπριν· πρὸς
τὴν κύπριν. Ἐθέλομαι· παραγενόμενα καὶ ἐπελθοῦσα·

Παιδὶ ἑῷ· ἀφ' Ἑλλωνίος μὲν ἀφροδίτης τ' ἔρωτα γενεαλογεῖ· Σαπφὼ δὲ γῆς ἢ οὐρανοῦ· Σιμωνίδης δὲ ἀφροδίτης ἢ ἄρεος· Σχετλίῳ παῖ δολόμηδον ἀφροδίτας τ' ἄρα δολομήχανῳ τέκεν· ἴβυκος ἢ ησίοδος ἐκ χάους λέγει τ' ἔρωτα· ἐν δὲ τοῖς ὀρφέα κρόνου γενεαλογεῖται· Αὐτὰρ ἔρωτα κρόνος ἢ πνεύματα παντ' ἐτέκνωσε· Θέλξαι οἱ φρένας· νῦν ἀντὶ τοῦ ἀπατῆσαι τὸ μὴ κρατῆσαι ἑαυτῆς διὰ τ' ἔρωτα· Πυκινὴ δὲ· ἀνθ' οὗ ἄρρητον καλῶς· ἀντὶ τοῦ πυκμὴ ἢ συνετὴ ἡ ρωσεμαυτῇ φαναι ἡ βουλή· Ὄρρά τε οἶδ' ἦμεν· ὄρρα τε οἱ ἀρῖστ' ἄρχοι δι' ἑνός· ρ· τὰ τοιαῦτα γράφουσιν· ἡρακλείων δ' ἓν δύσιν· ὡς ἢ παρὰ τῷ ποιητῇ· τόρρα τότ' ἐκ χηλοῖο λαβών· Αἰφουσαν· τ' παφλάζα· Ἀλλόμενες χαλκεῶνα· τ' ἐν αἰόλῳ μήσων ἱέρα καλά μένην ἐν ἢ φασὶ τ' ἡφαίστου χαλκεῖον· πλὼτ' δὲ αὐτ' ἔρρηκεν, ἀκολάβησας τ' πωρί· ἰταλίαν ἢ σικελίαν· μυθολογοῦσι τ' ὀδυσσέως πλάνην· ἢ ὅτι τὸ παλαιὸν αἱ νῆσοι πᾶσαι ἐπλανῶντο ἢ βάσεις ἁπλῶς ἔχουσι· Καμίας δὲ οὐ τὴν ἱέραν φησὶν ἀμακεῖσθαι ἡφαίστῳ· ἀλλὰ τὴν λιπαράν· νήσῳ ἐνὶ λιπάρῃ· φασὶ δὲ αἱ τοῦ αἰόλου μῆσοι ἑστᾶσιν αὗται·

ΔΕΥΡΙΟΜΕΝ ΜΕΤΑ ΚΥΠΡΙΝ· ἐπιπλόμεναι δέ μιν ἄμ
ΠΑΙΔΙ ἑῷ ἐίπεῖν ὀτρύνομεν αἴκε πίθηται ϕω
ΚΟΥΡΗΝ ἀιήταο πολυϕάρμακον οἷσι βέλεσσι
ΘΕΛΞΑΙ οἳ στεύσας ἐπιήσονι. τὸν δ' ἂν οἱῶ
ΚΕΙΝΗΣ ἀινεσίησιν ἐς ἑλλάδα κῶας ἀνάξειν.
ΩΣ ἄρ' ἔϕη. πυκινὴ δὲ συνέυαδε μῆτις ἀθήνη·
ΚΑΙ ΜΙΝ ἔπειτ' ἐξαῦτις ἀμείβετο μειλιχίοισιν·
ΗΡΗ. ΝΗΪΔΑ μέν με πατὴρ ἔτεκε βουλῇσιν·
ὀυ δέ τινα χρειὼ θελκτήριον οἶδα πόθοιο.
εἰ δέ σοι αὐτῇ μῦθος ἐϕανδάνει, ἣ τ' ἂν ἔγωγε
ἐσποίμην σὺ δέ κεν ϕαίης ἔπος ἀντιόωσα.
Η. ΚΑΙ ἀναΐξασαι ἐπὶ μέγα δῶμα νέοντο
ΚΥΠΡΙΔΟΣ. ὄ ῥά τε οἱ εἶμεν πόσις ἀμϕιγυήεις.
ὁππότε μιν ταπρῶτα παρὰ διὸς ἦγεν ἄκοιτιν.
ἔρκεα δ' εἰσελθοῦσαι ὑπαιθούσης θαλάμοιο
ἔσαν. ἰνεντύνεσκε θεὰ λέχος ἠϕαίστοιο.
ἀλλόμεν ἐς χαλκεῶνα καὶ ἄκμονας ἧρι βεβήκει·

Στροπύλη. Εὐώνυμος. Ἱέρα. Λῖπάρα. Διδύμη. Ἐρικώδης. Φοινικώδης. περὶ σικελίαν. Ἀλλὸ μὲν. τῶν ἀιόλων νήσων ἐστὶν ἡ ἱέρα καλουμένη ἐν ἡ φασὶ τὸν ἥφαιστον χαλκεύειν. ἱστορεῖ καμικὸς ἐν δωκάτῳ τῶν περὶ ἀγαθοκλέα λέγων ναι. ἡ ἔρεφον ὑψηλόν. ἐφοῦ κρατῆρες δύο. ὧνο ὁ ἕτερος ἐστὶ τῶν περίμορον ἧς αἰολίος ἐξοῦ ἠλύφε ρεται φέπος. ὡς δὲ τοῦτο πολὺν τόπον διήκειν φωτίσμόν. ἔστι δὲ ἐκ τοῦ χάσματος ἀναφέρονται δὲ ἄπυροι λίθοι ἀπολεπομενοί θες. ἡ τηλικοῦτος βρόμος γίνεται. καθόλου καιρὸν συμβαίνειν ἐρράζεσθαι τὸν ἥφαιστον. ὥστε ἐστὶ πεντακόσια σταδία ἀκούεσθαι τὸν ἦχον. οἱ δὲ ἐκ τοῦ ἐκ φυσημάτος ἀναρριπτούμενοι μύδροι διὰ τὴν ἐκπύρωσιν πάντοθεν ἰσάζειν φασὶ μὴ διακεκαυμένοι τὴν ὄψιν μὴ τὴν δύναμιν καθ' ἣν ἔχουσιν. μέντοι μὲν οὖν πάντα τὰ περὶ τὴν ἐργασίαν τοῦ θεοῦ γινόμενα καλῶς δηλοῦται. μεθ' ἡμέραν δὲ ἐκ τῆς κορυφῆς ὄθεν ἡφλόξ ἀρίκσιν. ὥσπερ νέφος ὑπερκειμένον ὁρᾶται. διὰ δὲ τοῦ λέγειν δαίδαλα χαλκεύειν ῥιπῇ πυρὸς ἐμφαίνει περὶ τῆς λεγομένης ὑπὸ τοῦ καμίου ἀναφυσήσεως τοῦ πυρὸς ἐκτοῦ χάσματος. ἠρίεωγων. Ἔσχεν. ἐπαύσαντο κτυπίζεσθαι. ἀφήκτους. ἀκτυπήτους. Ἡθέαι. προσφωνήσις παρὸ μήρῳ νεωτέρων πρὸς πρεσβυτέρας. ἀπολλωνίος δὲ συλλήπτικῇ τῇ φράσει κέχρηται. τὸ γὰρ τῇ ἥρᾳ πρόσον. μὴ κατὰ τὰ τῆς ἀγκυρᾶς ἔταξεν. ταῦτα δὲ ἁρμόσει λέγεσθαι κατὰ τὴν ὁμήρου ποίησιν. κατὰ δὲ τοὺς νεωτέρους ἢ μόνον ἀγκυρᾶς ἢ ἥρας. ἀλλὰ ἢ διὸς ἐστὶ πρεσβυτέρα ἡ ἀφροδίτη. ἡσίοδος γὰρ αὐτὴν ἐκ τῶν αἰδοίων τοῦ οὐρανοῦ φησὶ γενέσθαι. ἀγκυρᾶς δὲ πολλοῦ χρόνου ὀφθείσης.

ΝΗΣΟΙΟ ΠΛΑΓΚΤΗΝ ἘΥΡΥΝ ΜΥΧΟΝ. ὯΙ ἜΝΙ ΠΆΝΤΑ
ΔΑΙΔΑΛΑ ΧΑΛΚΕΥΕΝ ῬΙΠῊΙ ΠΥΡΌΣ. Ἡ ΔΆΡΑ ΜΟΥΝΗ
ἩΣΤΟ ΔΌΜΩΙ. ΔΙΝΩΤΟΝ ἈΝΑ ΘΡΟΝΟΝ ἍΝΤΑ ΘΥΡΑΩΝ.
ΛΕΥΚΟΪΣΙ ΔΕΚΑΤΕΡΘΕ ΚΌΜΑΣ ἘΠΙΕΙΜΕΝΗ ὍΜΟΙΣ
ΚΟΣΜΕΙ ΧΡΥΣΕΙΗΙ ΔΙΑ ΚΕΡΚΙΔΙ. ΜΕΛΛΕ ΔΕ ΜΑΚΡΟΥΣ
ΠΛΕΞΑΣΘΑΙ ΠΛΟΚΑΜΟΥΣ. ΤΑΣ ΔΕ ΠΡΟΠΑΡΟΙΘΕΝ ΙΔΟΥΣΑ
ἜΣΧΕΘΕΝ. ἘΙΣΩ ΤΕΣΣΕΚΑΛΕΙ ΚΑΙ ἈΠΟ ΘΡΟΝΟΥ ὮΡΤΟ.
ἩΣΕΤΕΝΙ ΚΑΕΙΣΜΟΪΣΙΝ. ἈΤΑΡ ΜΕΤΕΠΕΙΤΑ ΚΑΙ ΑΥΤΗ
ἼΖΑΝΕΝ. ἈΥΤΗΚΤΟΥΣ ΔΕ ΧΕΡΟΪΝ ἈΝΕΔΗΣΑΤΟ ΧΑΪΤΑΣ.
ΤΟΪΑ ΔΕ ΜΕΙΔΙΌΩΣΑ ΠΡΟΣΕΝΝΕΠΕΝ ἈΙΜΙΛΙΟΙΣΙΝ.
Ηθεῖαι. ΤΙΣ ΔΕΥΡΟ ΝΟΟΣ ΧΡΕΙΩΤΕ ΚΟΜΙΖΕΙ
ΑΗΝΑΙΑΣ. ΑΥΓΩΣ ΤΟΔΙΚΑΝΕΤΟΝ. ΟΥΤΙ ΠΑΡΟΣ ΓΕ

Οὐτὶ πάρος γε· παραγράφη τὸ ὁμηρικόν· πάρος γε μὲν οὐτὶ βαμίζεις· Κωτομένη φρονέουσι· συνορίνεται· ταραττέται· φορυβῆται· Λίσσομεσθα χαλκέων· τὸν ἰξίονα παρειληφώς· ὅτι δοκεῖ ἐπικεχειρηκέναι τῇ Ἥρᾳ· φλεγύου δὲ υἱὸς ἰξίων· ὡς ἡ εὐριπίδης· φλεγύου γὰρ δὴ ποτ' ἰξίων φερεκύδης δὲ αἰτωνος φησὶ δὲ ὡσταμήσασθαι τὴν ἡμέρας θυγατέρα, πολλὰ ὑποσχέτο δώσειν δῶρα. ἐλθόντος δὲ ἐπὶ ταῦτα τὴν νέφους βέρεθρον ποιήσας καὶ πυράκτωσας, σκεπάζει αὐτὸ λεπτοῖς ξύλοις καὶ κόνει λεπτῇ. ἐμπεσὼν δὲ ὁ νέφος, ἀπόλυται. λύσας δὲ τῷ ἰξίονι ἐνέπωσε διὰ τοῦτο ἡ ἥρα ἀυτὸν ἡθέλησε γῆμαι· ἐπὶ οὕτω γὰρ οὔτε ἀνθρώπων πρῶτος γ' ἐμφύλιον ἄνδρα ἀπέκτεινεν· ἐλεήσας δὲ αὐτὸν ὁ ζεὺς ἀγνίζει· καὶ ἀγνισθεὶς ἡρώτησε τὴν ἥραν· ὁ δὲ ζεὺς νεφέλην ὁμοιώσας ἥρᾳ παρακοιμίζει αὐτῷ· καὶ ὑφῶν ποιήσας τὸν ἀκίνητον τοχὸν καὶ δεσμεύσας αὐτὸν ἥμωρῆται· Εὐνομία. Δικαιοσύνη. καὶ ἡ καλοπραγία. Νίκη τῷ παλύνετο τῇ χιόνι ἐσκέπασε·

ΛΙΗΝ ΦΟΙΤΙΖΟΥΣΑΙ. ἘΡΕΙ ΠΕΡΙΕΣΤΕΘΕΑΩΝ.
ΤΗΝ ΔΗΡΗ ΤΟΙΟΙΣΙΝ ΑΜΕΙΒΟΜΕΝΗ ΠΡΟΣΕΕΙΠΕΝ·
ΚΕΡΤΟΜΕΕΙΣ· ΝΩΙΝ ΔΕ ΚΕΑΡ ΣΥΝΟΡΙΝΕΤΑΙ ΑΤΗ·
ΗΔΗ ΓΑΡ ΠΟΤΑΜΩΙ ΕΝΙ, ΦΑΣΙΔΙ ΝΗΑ ΚΑΤΙΣΧΕΙ
ΑΙΣΟΝΙΔΗΣ. ΗΔΑΛΛΟΙ ΟΣΟΙ ΜΕΤΑ ΚΩΑΣ ΕΡΟΝΤΑΙ·
ΤΩΝ ΗΤΟΙ ΠΑΝΤΩΝ ΜΕΝ ΕΡΕΙ ΡΕΛΑΣ ΕΡΓΟΝ ΟΡΩΡΕΝ.
ΔΕΙΔΙΜΕΝ ΕΚ ΠΑΓΛΩΣ ΠΕΡΙ ΔΑΙΣΟΝΙΔΟ ΜΑΛΙΣΤΑ·
ΤΟΝ ΜΕΝ ΕΓΩΝ ΕΙ ΚΑΙ ΓΕΡ ΕΣ ΑΪΔΑ ΝΑΥΤΙΛΛΗΤΑΙ
ΛΥΣΟΜΕΝΟΣ ΧΑΛΚΕΩΝ ΙΞΙΟΝΑ ΝΕΙΟΘΙ ΔΕΣΜΩΝ
ΡΥΣΟΜΑΙ. ΟΣΣΟΝ ΕΜΟΙΣΙΝ ΕΝΙ ΣΘΕΝΟΣ ΕΠΛΕΤΟ ΓΥΙΟΙΣ
ΟΦΡΑ ΜΗ ΕΓΓΕΛΑΣΗ ΡΕΛΙΗΣ ΚΑΚΟΝ ΟΙΤΟΝ ΑΛΥΞΑΣ·
ΟΣ ΜΥΠΕΡΗΝΟΡΕΗ, ΘΥΕΩΝ ΑΓΕΡΑΣΤΟΝ ΕΘΗΚΕΝ.
ΚΑΙ ΔΑΛΛΟΣ ΕΤΙ ΚΑΙ ΡΙΝ ΕΜΟΙ ΜΕΓΑ ΦΙΛΑΤΙΗΣΩΝ.
ΕΞΟΤΕΠΙ ΠΡΟΧΟΗΙΣΙΝ ΑΛΙΣ ΡΛΗΘΟΝΤΟΣ ΑΝΑΥΡΟΥ.
ΑΝΔΡΩΝ ΕΥΝΟΜΙΗΣ ΡΕΙΡΩΜΕΝΗ, ΑΝΤΕΒΟΛΗΣΕΝ
ΘΗΡΙΟΣ ΕΞΑΝΙΩΝ· ΝΙΦΕΤΩΙ ΔΕΠΑΛΥΝΕΤΟ ΡΑΝΤΑ
ΟΥΡΕΑ ΚΑΙ ΣΚΟΠΙΑΙ ΠΕΡΙΜΗΚΕΕΣ· ΟΙ ΔΕ ΚΑΤΑΥΤΩΝ
ΧΕΙΜΑΡΡΟΙ ΚΑΝΑΧΗΔΑ ΚΥΛΙΝΔΟΜΕΝΟΙ ΦΟΡΕΟΝΤΟ

Ολόφυρατο· ὅτι τὸ ὀλοφύρασθαι ἐστὶ τὸ ἀλέκεσθαι. ὀλοφυρόμενος· συμπαθῶν πάσχων· Διϊωκτροαλές· καταφορον. καταφερές· μὴ ἐπὶ τὰ ἄλλα τροϊῶν· ῥοῶδες· Νεοσσίκ· ἀντὶ τοῦ ἐνεστησατο ἐγένετο νέων μύθων· ἢ

ΓΡΗΪ ΔΕ ΜΕΙΣΑΜΕΝΗΝ ΟΛΟΦΥΡΑΤΟ. ΚΑΪ ΜΑΝΑΕΙΡΑΣ
ΑΥΤΟΣ ΕΟΙΣ ΩΜΟΙΣΙ ΔΙΕΚΠΡΟΑΛΕΣ ΦΕΡΕΝ ΥΔΩΡ.
ΤΩΙ ΝΥ ΜΟΙ ΑΛΗΚΤΟΝ ΠΕΡΙΤΙΕΤΑΙ. ΟΥ ΔΕ ΚΕ ΛΩΒΗΝ
ΤΙΣΕΙΕ ΠΕΛΙΗΣ. ΕΙ ΜΗ ΣΥ ΓΕ ΝΟΣΤΟΝ ΟΠΑΣΣΗΙΣ.
ΩΣ ΗΥΔΑ. ΚΥΠΡΙΝ ΔΕ ΝΕΟΣΤΑΣΙΗ ΛΑΒΕ ΜΥΘΩΝ.
ΑΖΕΤΟ ΔΑΝΤΟΜΕΝΗΝ ΗΡΗΝ ΕΘΕΝ ΕΙΣΟΡΟΩΣΑ.
ΚΑΪ ΜΙΝ ΕΠΕΙΤΑ ΓΑΝΟΙΣΙ ΠΡΟΣΕΝΝΕΠΕΝ ΗΓΕΡΕΕΣΣΙ.
ΠΟΤΝΑ ΘΕΑ. ΜΗ ΤΟΙ ΤΙ ΚΑΚΩΤΕΡΟΝ ΑΛΛΟ ΠΕΛΟΙΤΟ
ΚΥΠΡΙΔΟΣ. ΕΙ ΔΗ ΣΕΙΟ ΛΙΛΑΙΟΜΕΝΗΣ ΑΘΕΡΙΖΩ
Η ΕΠΟΣ. ΗΕ ΤΙ ΕΡΓΟΝ. Ο ΚΕΝ ΧΕΙΡΕΣ ΑΪΓΕ ΚΑΜΟΙΕΝ
ΗΡΕΔΑΝΑΙ. ΚΑΙ ΜΗ ΤΙΣ ΑΜΟΙΒΑΙΗ ΧΑΡΙΣ ΕΣΤΩ.
ΩΣ ΕΦΑΘ. ΗΡΗ ΔΑΥΤΙΣ ΕΠΙΦΡΑΔΕΩΣ ΑΓΟΡΕΥΣΕΝ.
ΟΥΤΙ ΒΙΗΣ ΧΑΤΕΟΥΣΑΙ ΙΚΑΝΟΜΕΝ. ΟΥ ΔΕ ΤΙ ΧΕΙΡΩΝ.
ΑΛΛΑΥΤΩΣ ΑΚΕΟΥΣΑ ΤΕΩΙ ΕΠΙΚΕΚΛΕΟ ΠΑΙΔΙ
ΠΑΡΘΕΝΟΝ ΑΙΗΤΕΩ ΘΕΛΞΑΙ ΡΟΘΩΙ ΑΙΣΟΝΙΔΑΟ.
ΕΙ ΓΑΡ ΟΙ ΚΕΙΝΗ ΣΥΜΦΡΑΣΣΕΤΑΙ ΕΥΜΕΝΕΟΥΣΑ·
ΡΗΙΔΙΩΣ ΜΙΝ ΕΛΟΝΤΑ ΔΕΡΟΣ ΧΡΥΣΕΙΟΝ ΟΪΩ
ΝΟΣΤΗΣΕΙΝ ΕΣ ΙΩΛΚΟΝ, ΕΠΕΙ ΔΟΛΟΕΣΣΑ ΤΕΤΥΚΤΑΙ.
ΩΣ ΑΡΕΦΗ. ΚΥΠΡΙΣ ΔΕ ΜΕΤΑΜΟΤΕΡΗΙΣΙΝ ΕΕΙΠΕΝ.
ΗΡΗ ΑΘΗΝΑΙΗ ΤΕ· ΠΙΘΟΙΤΟ ΚΕΝ ΥΜΜΙ ΜΑΛΙΣΤΑ
Η ΕΜΟΙ· ΥΜΕΙΩΝ ΓΑΡ ΑΝΑΪΔΗΤΩΙ ΠΕΡ ΕΟΝΤΙ,
ΤΥΤΘΗ ΓΑΙΔΩΣ ΕΣΣΕΤΕΝ ΟΜΜΑΣΙΝ. ΑΥΤΑΡ ΕΜΕΙΟ
ΟΥΚΟΘΕΤΑΙ. ΜΑΛΑ ΔΑΙΕΝ ΕΡΙΔΜΑΙΝΩΝ ΑΘΕΡΙΖΕΙ·
ΚΑΙ ΔΗ ΟΙ ΜΕΝΕΗΝΑ ΠΕΡΙΣΧΟΜΕΝΗ ΚΑΚΟΤΗΤΙ
ΑΥΤΟΪΣΙΝ ΤΟΞΟΙΣΙ ΑΥΣΗΧΕΑΣ ΑΞΑΙ ΟΪΣΤΟΥΣ

μύθων ἐπίσα
σις εἶλων αὐτ
ὴν νωσὶ τρος
σεπτωκότος
λόγου σύννοια.
ὁ δὲ νοῦς ἐσέ,
βετο δὲ πῆμα,
μένην ὑπὸ τῆς
Ἥρας ἑαυτ
βλέπουσα·
Κύπριν· λεί,
πει τὸ ἀκούσα
σαν· Ἄτομέ
μην· ἱκετεύου
σαν. λίτομέ,
νην· Παρθε
νον αἰτέω. ἀπὸ
τ θυγατέρα ἄ
πλως. δύνα,
ται δὲ καὶ οὐτ
ἀκούεσθαι. τ
ὰ αὐτοῦ θυγα,
τέρα τὸν οὖσαν
παρθένον· Δο
λόεσσα· ἀντὶ
τοῦ φρονίμη·
ἔστι γὰρ ὅτε ὁ
δόλος καὶ ἐπὶ

τῆς φρονήσεως· Μωμένα· ὀργίαθην. ὑπεραλγήσασα·

Χαλεφθείς· ὁ νοῦς χαλεπῶς γάρ μοι χαλωσαίνων ὑπείλκυσεν· ἢ μὴ ἀπο
σχοίμην τὰς χεῖρας ἕως ἔπι τοῦ θυμοῦ κραδίη ὡς μεμφοίμην ἐμαυτῇ
Τὸ δὲ ἑοὶ ὄκεῦ
κεῖται· ἀμφὶ δ᾽
ἐμοὶ γὲ λα-
μβάνωται Ρα-
δινῆς· ὑφω-
ρῆς· ἀνακρεῶν
δὲ ἐπὶ τάχος
ἔταξε· Ἰὸ ῥαδι-
νόμ. ῥαδινοὺς
πώλους· Ἰθυ-
κος δὲ ἐστὶ τὸ
τόμ ὄχανον βα
σαζόμτων κιό
μωμ ῥαδινοὺς
ἀντὶ τοὺς εὐ-
μωγέθης λέγε.
σκσίχορος ὠπὶ
τοῦ εὐτόνου ῥα
δινοὺς δὲ ἐστὶ
πεμπον ἄκομ
τας· Παρα-
βλήδην· ἀντὶ
τοῦ παραβάλ
λουσα τοῖς ἡρμένοισ· οὐ γὲ ἀκουσέον ἐστὶ τοῦ ἀπατᾶν· παλαμήδης
δὲ ἐξάντιβολῆς· ἢ παραλογισικῶς· νῦν δὲ ἐξάποκρίσεως· παλίντροποι·
ἀπάρμικτοι· Απαλνδῳ Διός· ἀμφίβολος ἡφρασις· τὸ μὲμ γὲ Δηλοῖ ἀ-
παλνδῳ Διός· χωρὶς τοῦ Διός· ὃ ἢ μᾶλλον ἢ λωίπφ τὸ ἄλγων ἴνα ἢ χωρὶς τῶν
ἄλγων ἐν τῇ Διὸς ἀλωῇ· τὸμ δὲ γανυμήδην ὄμικρος ἔχυσὸ Διὸς ἁρπάσθαι·
ἀμ᾽ ὑπὸ θεῶν φησὶν· ἅδὲ δι᾽ ἔρωτα ἢ σθόρμ· ἀμ᾽ ὤιτω Διὶ οἰνοχεύειν τὸν ἢ
ἀμφιέπφαγτο φησὶ Διὶ οἰνοχεύειν·

ΑΜΦΑΔΙΗΝ. ΤΟΙΟΝ ΓΑΡ ἘΠΗΠΕΙΛΗΣΕ ΧΑΛΕΦΘΕΙΣ·
ΕΙ ΜΗ ΤΗΛΟΘΙ ΧΕΙΡΑΣ ἜΩΣ ἜΤΙ ΘΥΜΟΝ ἐΡΥΚΕΙ
ἜΞΩ ἘΜΑΣ. ΜΕΤΕΡΕΙΤΑ ΓΑΤΕΜΒΟΙΜΗΝ ἘΟΙ ΑΥΤΗΙ·
Ως ΦΑΤΟ. ΜΕΙΔΗΣΑΝ ΔΕ ΘΕΑΙ ΚΑΙ ἘΣΕΔΡΑΚΟΝ ἈΝΤΗΝ
ΑΛΛΗΛΑΙΣ. ΗΔΑΥΤΙΣ ΑΚΗΧΕΜΕΝΗ ΠΡΟΣΕΕΙΡΕΝ
ἌΛΛΟΙΣ ἌΛΓΕΑ ΤΑ ΜΑ ΓΕΛΩΣ ΡΕΛΕΙ. ΟΥΔΕ ΤΙ ΜΕ ΧΡΗ
ΜΥΘΕΙΣΘΑΙ ΠΑΝΤΕΣΣΙΝ. ἌΛΙΣ ΕΙΔΥΙΑ ΚΑΙ ΑΥΤΗ
ΝΥΝ ΔΕΠΕΙ ΥΜΜΙ ΦΙΛΟΝ ΤΟΔΕ ΔΗ ΡΕΛΕΙ ΑΜΦΟΤΕΡΗΣΙ
ΠΕΙΡΗΣΩ. ΚΑΙ ΜΙΝ ΜΕΙΛΙΞΟΜΑΙ. ΟΥΔΑΠΙΘΗΣΕΙ.
Ως ΦΑΤΟ· ΤΗΝΔΗΡΗ ΡΑΔΙΝΗΣ ἘΠΕΜΑΣΣΑΤΟ ΧΕΙΡΟΣ·
ΗΚΑ ΔΕ ΜΕΙΔΙΟΩΣΑ ΠΑΡΑΒΛΗΔΗΝ ΠΡΟΣΕΕΙΠΕΝ.
ΟΥΤΩ ΝΥΝ ΚΥΘΕΡΕΙΑ ΤΟΔΕ ΧΡΕΟΣ ὌΣ ΑΓΟΡΕΥΕΙΣ
ἜΡΞΟΝ ἌΦΑΡ. ΚΑΙ ΜΗΤΙ ΧΑΛΕΠΤΕΟ· ΜΗ ΔΕΡΙΔΗΝΕ
ΧΩΟΜΕΝΗ ΣΩΙ ΠΑΙΔΙ. ΜΕΤΑΛΛΗΞΕΙ ΓΑΡ ὈΡΙΣΣΩ.
Η ΡΑ ΚΑΙ ἜΛΛΙΠΕ ΘΩΚΟΝ ἐΦΩΜΑΡΤΗΣΕ ΔΑΘΗΝΗ
ἘΚΔΥΣΑΝ ἌΜΦΩ ΤΑΙΓΕ ΠΑΛΙΣΣΥΤΟΙ· Η ΔΕ ΚΑΙ ΑΥΤΗ
ΒΗΡΙΜΕΝ ὈΥΛΥΜΠΙΟΙ ΚΑΤΑ ΠΤΥΧΑΣ ΕΙ ΜΙΝ ἐΦΕΥΡΟΙ·
ΕΥΡΕ ΔΕ ΤΟΝ ΓΑΡ ΑΝΕΥΘΕ ΔΙΟΣ ΘΑΛΕΡΗΙ ἘΝ ΑΛΩΗΙ,
ὈΥΚΟΙΟΝ. ΜΕΤΑ ΚΑΙ ΓΑΝΥΜΗΔΕΑ, ΤΟΝ ΡΑ ΠΟΤΕ ΖΕΥΣ
ΟΥΡΑΝΩΙ ἘΓΚΑΤΕΝΑΣΣΕΝ ἐΦΕΣΤΙΟΝ ἈΘΑΝΑΤΟΙΣΙΝ.

Εψιόωντο· ἀντὶ τοῦ ἔπαιζον· Φίλωμδε ἀντὶ τοῦ ὁμίλῳν παρὰ τὸ ἔπος· Μάρτος ἔρως· κατὰ μωτωνυμίαν ὁ μαργαίνων ποιῶν· ὡς ἡ μαινομένου Διονύσου· ἡ ἀνακρέων. Ψακερὸς δ' ἔρως· ἡ ὄμβρος· χλωρὸν δέος· ἡ δὲ λαιὰ ἐσχηματίσται ἀπὸ τοῦ λώιον ὃ ἐστι βελτίονος. ὅθεν ἡ εὐώνυμος· Οκλαδὸν· ἀντὶ τοῦ κλάσας· Δοιῶ· λείπει τὸ ἀγραυλους· Επὶ προτέροισιν· ἐπὶ προτέροις σὶν ὁλέσας· καὶ τούτους ἐπαγλέσας τοῖς προτέροις. κωναῖς χερσὶν ἀμηχανῶν· ἤτοι ἐν ἀπορίᾳ γενόμενος μὴ δυνηθεὶς νικῆσαι τὸ ἔρωτα, ἀπῆλθε· συμπαίζει γὰρ ὁ γανυμήδης τῷ ἔρωτι· Επιστομένην· ἀντὶ τοῦ ἐπωλοῦσαν· ἢ ταραττομένην ἐνταῦθα· Τίπτ' ἐπὶ μηδάας· τί γελᾶς κακὸν μέγα ἡ ἄρρηκτον· ἢ αὐτὸν ματαίως ἐξαπατήσας καὶ παρελογίσω. οὐ δὲ δικαίως αὐτοῦ περιγενόμενον· ἀλλὰ παρελογίσω ἄφρονα αὐτὸν ὄντα· Αδρήστεια· αὐτη τροφὸς Διός. καλλίμαχος. Σὲ δὲ κοίμησεν ἀδρήστεια ἀδελφὴ κουρητ·

μιι

ΚΑΛΛΕΟΣ ΙΜΕΡΘΕΙΣ· ΑΜΦΑΣΤΡΑΓΑΛΟΙΣΙ ΔΕ ΤΩΓΕ
ΧΡΥΣΕΙΟΙΣ· Α ΤΕ ΚΟΥΡΟΙ ΟΜΗΘΕΕΣ ΕΥΙΟΩΝΤΟ·
ΚΑΙ Ρ' Ο ΜΕΝ ΗΔΗ ΠΑΜΠΑΝ ΕΝΙΠΛΕΟΝ ΩΙ ΥΠΟ ΜΑΖΩΙ
ΜΑΡΓΟΣ ΕΡΩΣ ΛΑΙΗΣ ΥΠΟΙΣΧΑΝΕ ΧΕΙΡΟΣ ΑΓΟΣΤΩΙ
ΟΡΘΟΣ ΕΦΕΣΤΗΩΣ. ΓΛΥΚΕΡΟΝ ΔΕ ΟΙ ΑΜΦΙ ΠΑΡΕΙΑΣ
ΧΡΟΙΗΙ ΘΑΛΛΕΝ ΕΡΕΥΘΟΣ. Ο ΔΕΓΓΥΘΕΝ ΟΚΛΑΔΟΝ ΗΣΤΟ
ΣΙΓΑ ΚΑΤΗΙΟΩΝ· ΔΟΙΩ ΔΕΧΕΝ ΑΛΛΟΝ ΕΤΑΥΤΩΣ
ΑΛΛΩΙ ΕΡΙΠΡΟΪΕΙΣ. ΚΕΧΟΛΩΤΟ ΔΕ ΚΑΓΧΑΛΩΝΤΙ·
ΚΑΙ ΜΗΝ ΤΟΥΣ ΓΕ ΠΑΡΑΣΣΟΝ ΕΠΙΠΡΟΤΕΡΟΙΣΙΝ ΟΛΕΣΣ,
ΒΗ, ΚΕΝΕΑΙΣ ΣΥΝ ΧΕΡΣΙΝ ΑΜΗΧΑΝΟΣ ΟΥΔΕΝΟΗΣΕ ΑΣ
ΚΥΡΡΙΝ ΕΠΙΠΛΟΜΕΝΗΝ· ΗΔΑΝΤΙΗ ΙΣΤΑΤΟ ΠΑΙΔΟΣ
ΚΑΙ ΜΙΝ ΑΦΑΡ ΓΝΑΘΜΟΙΟ ΚΑΤΑΣΧΟΜΕΝΗ ΠΡΟΣΕΕΙΠΕ·
ΤΙΠΤΕΡΙΜΕΙΔΙΑΑΣ ΑΦΑΤΟΝ ΚΑΚΟΝ· ΗΕ ΜΙΝ ΑΥΤΩΣ
ΗΠΑΦΕΣ· ΟΥ ΔΕ ΔΙΚΗ, ΠΕΡΙΕΠΛΕΟ ΝΗΙΝ ΕΟΝΤΑ·
ΕΙ ΔΑΓΕ ΜΟΙ ΠΡΟΦΡΩΝ ΤΕΛΕΣΟΝ ΧΡΕΟΣ ΟΤΤΙ ΚΕΝ ΕΙΠ
ΚΑΙ ΚΕΝ ΤΟΙ ΟΠΑΣΑΙΜΙ ΔΙΟΣ ΠΕΡΙΚΑΛΛΕΣ ΑΘΥΡΜΑ Ω.
ΚΕΙΝΟ ΤΟ ΟΙ ΠΟΙΗΣΕ ΦΙΛΗ ΤΡΟΦΟΣ ΑΔΡΗΣΤΕΙΑ. ●
ΑΝΤΡΩΙ ΕΝ ΙΔΑΙΩΙ ΕΤΙ ΝΗΠΙΑ ΚΟΥΡΙΖΟΝΤΙ.

Ἀμτρωενὶ Δαίῳ· ἢ τῷ τῆς κρήτης ἢ τῷ τῆς ῥοίας, ἀντὶ τοῦ οὐνται γὰρ ἡ ῥῶ
ν τῆς τοῦ διὸς γενέσεως· καθὰ φησὶ Δημήτριος ὁ σκήψιος. Κύκλα· κύκλα
λέγει δὲ τοὺς ῥόμβους. κυκλώματα· ἰωνικῶς δὲ τὰ κύκλα· ἀντὶ τοῦ κυκλοῦς· ὡς
λύχνα καὶ λύ
φρα· ἀφίδες δὲ, αἱ συμα-
φαί· πωρικῶς δὲ, περὶ φε-
ρῆς· περὶ δρο-
μοι· Εὐρὺς· ἐ
ξηρεφὴς ἢ πλ.
Ὁλκὸν νῦν τὴν
διὰ δρομὴν τὴν
ἀρέρος λέγει·
βέλεξον ἀντὶ τοῦ
λῦσον τὸν ψυ
χήν· ἀμβολίαν· τὴν βραδυ
τῆτα· ἀφαυρο
τέρη· ἐλάττων·
μωλίαι· τὰ
παίγνια· διὸ καὶ
οἱ παῖδες μι-
λίσονται· ὁμή
ρους ἐπὶ τῶν ξέ
νων· ἐγὼ δὲ ἐ-

Ἀφις· ὰ· Νίκομαχ·

135 Σφαῖραν ἐύτροχαλον· τῆς οὐ σύ γε μείλιον ἄλλο
χειρῶν ἡφαίστοιο κατακτεατίσσι ἄρειον.
χρύσεα μὲν οἱ κύκλα τετεύχαται· ἀμφὶ δὲ κάστῳ
διπλόαι ἀτίδες περίηγέες εἰλίσσονται.
κρυπταὶ δὲ ῥαφαί εἰσιν· ἔλιξ δὲ περιδέδρομε πάσαις
κυανέη· ἀτὰρ εἰ μιν ἐΐσ ἐνὶ χερσὶ βάλοιο
ἀστὴρ ὣς, φλεγέθοντα δι' ἠέρος ὁλκὸν ἴησιν
τὴν τοι ἐγὼν ὀπάσω· σὺ δὲ παρθένον αἰτάο
θέλξον ὀϊστεύσας ἐπιήσονι· μηδέ τις ἔστω
ἀμβολίη· δὴ γάρ κεν ἀφαυροτέρη χάρις εἴη.
Ὡς φάτο· τῷ δ' ἀάσπαστον ἔρος γένετ' εἰσαΐοντι
μείλια δ' ἔκβαλε πάντα· καὶ ἀμφοτέρησι χιτῶνος
νωλεμὲς ἔνθα καὶ ἔνθα θεᾶς ἔχεν ἀμφιμεμαρπώς·
λίσσετο δ' αἶψα πορεῖν ἀυτοσχεδὸν ἠδ' ἀγανοῖσιν
ἀντομένη μύθοισιν ἐρειρύσασα παρειάς,
κύσε ποτισχομένη· καὶ ἀμείβετο μειδιόωσα.
Ἴστω νῦν τόδε σεῖο φίλον κάρη ἠδὲ μέδοντες
ἣ μὲν τοι δώρων γε παρέξομαι· οὐδ' ἀπατήσω
εἰ χεν ἐνισκίμψῃς κούρῃ βέλος αἰτάο·
φῆ. ὣ δ' ἀρ' ἀστραγάλους συναμήσατο· καὶ δὲ φαεινῶν

μείλια δώσω πολλὰ μάλα· Ἀγαμοῖσιν· οὕτω τὸ ἑξῆς· ἡ δὲ ἐπφύσα
σα σαρκὰς κύσε ποτισχομένη πωρικαβοῦσα ἢ ἀπομένη ἀνοῖς μύθοις
ἀμείβετο μαλθάσσα· ἐνίσκιμψῃς· ἐμφορήσῃς· ἐπιβάλοις· ξῆ δὲ διὰ κεμάῤ
ῥοιο· διὰ τοῦτ τὸ τείχων παραγραφὴ τὰ ῥηθέντα ὑπὸ ἰβύκου ἐμ οἷς περὶ
τῆς γανυμήδους ἁρπαγῆς ἡ πεν· ἐπὶ τῇ ἐς γοργίαν ὠιδῇ· ἢ ἐπιφέρῃ πωρὶ τῆσ
νοῦς ὡς ἥρπασεν ἴδωνόν·

ΜΗΤΡΟΣ ΕΗΣ ΕΥ ΓΑΝΤΑΣ ΑΡΙΘΜΗΣΑΣ ΒΑΛΕ ΚΟΛΠΩι·
ΑΥΤΙΚΑ ΔΙΟΔΟΚΗΝ ΧΡΥΣΗι ΠΕΡΙΚΑΤΘΕΤΟ ΜΙΤΡΗι
ΠΡΕΜΝΩι ΚΕΚΛΙΜΕΝΗΝ. ΑΝΑ ΔΑΓΚΥΛΟΝ ΕΙΛΕΤΟ ΤΟΞΟΝ
ΒΗ ΔΕ ΔΙ' ΕΚ ΜΕΓΑΡΟΙΟ ΔΙΟΣ ΠΑΓΚΑΡΠΟΝ ΑΛΩΗΝ·
ΑΥΤΑΡ ΕΠΕΙΤΑ ΡΥΛΑΣ ΕΞΗΛΥΘΕΝ ΟΥΛΥΜΠΟΙΟ
ΑΙΘΕΡΙΑΣ. ΕΝΘΕΝ ΔΕ ΚΑΤΑΙΒΑΤΙΣ ΕΣΤΙ ΚΕΛΕΥΘΟΣ
ΟΥΡΑΝΙΗ. ΔΟΙΩ ΔΕ ΠΟΛΟΙ ΑΝΕΧΟΥΣΙ ΚΑΡΗΝΑ·
ΟΥΡΕΩΝ ΗΛΙΒΑΤΩΝ. ΚΟΡΥΦΑΙ ΧΘΟΝΟΣ ΗΧΙ ΤΑΕΡΘΕΙΣ,
ΗΕΛΙΟΣ ΠΡΩΤΗΣΙΝ ΕΡΕΥΓΕΤΑΙ ΑΚΤΙΝΕΣΣΙ.
ΝΕΙΟΘΙ ΔΑΛΛΟΘΙ ΓΑΙΑ ΦΕΡΕΣΒΙΟΣ· ΑΣΤΕΑ ΤΑΝΔΡΩΝ
ΦΑΙΝΕΤΟ. ΚΑΙ ΡΟΤΑΜΩΝ ΙΕΡΟΙ ΡΟΟΙ. ΑΛΛΟΤΕ ΔΑΥΤΕ
ΑΚΡΙΕΣ. ΑΜΦΙ ΔΕ ΡΟΝΤΟΣ ΕΝ ΑΙΘΕΡΙ ΡΟΛΛΟΝ ΙΟΝΤΙ.
ΗΡΩΕΣ ΔΑΓΑΝΕΥΘΕΝ ΕΗΣ ΕΠΙ ΣΕΛΜΑΣΙ ΝΗΟΣ
ΕΝ ΡΟΤΑΜΩι ΚΑΘΕΛΟΣ ΛΕΛΟΧΗΜΕΝΟΙ ΗΓΟΡΟΩΝΤΟ.
ΑΥΤΟΣ ΔΑΙΣΟΝΙΔΗΣ ΜΕΤΕΦΩΝΕΕΝ. ΟΙΔΥΡΑΚΟΥΟΝ.
ΗΡΕΜΑΣ Η, ΕΝΙ ΧΩΡΗι ΕΠΙΣΧΕΡΩ ΕΔΡΙΟΩΝΤΕΣ·
Ω ΦΙΛΟΙ, ΗΤΟΙ ΕΓΩ ΜΕΝ Ο ΜΟΙ ΕΠΙΑΝΔΑΝΕΙ ΑΥΤΩι,
ΕΞΕΡΕΩ· ΤΟΥΔΥΜΜΙ ΤΕΛΟΣ ΚΡΗΝΑΙ ΕΟΙΚΕΝ.
ΣΥΝΗ ΓΑΡ ΧΡΕΙΩ· ΣΥΝΟΙ ΔΕ ΤΕ ΜΥΘΟΙ ΕΑΣΙ
ΠΑΣΙΝ ΟΜΩΣ. ΟΔΕ ΣΙΓΑ ΝΟΟΝ ΒΟΥΛΗΝ ΤΑΠΕΡΥΚΩΝ,
ΙΣΤΩ ΚΑΙ ΝΟΣΤΟΥ ΤΟΝΔΕ ΣΤΟΛΟΝ ΟΙΟΣ ΑΠΟΥΡΑΣ.
ΩΛΛΟΙ ΜΕΝ ΚΑΤΑ ΝΗΑ ΣΥΝ ΕΝΤΕΣΙ ΜΙΜΝΕΘΕΚΗΛΟΙ.
ΑΥΤΑΡ ΕΓΩΝ ΕΣ ΔΩΜΑ ΤΕΛΕΥΣΟΜΑΙ ΑΙΗΤΑΟ
ΧΑΣ ΕΛΩΝ ΦΡΙΞΟΙΟ. ΔΥΩ ΔΕΠΙ ΤΟΙΣΙΝ ΕΤΑΙΡΟΥΣ.
ΡΕΙΡΗΣΩ ΔΕΠΕΕΣΣΙ ΠΑΡΟΙΤΕΡΟΝ ΑΝΤΙΒΟΛΗΣΑΣ.
ΕΙ ΚΕΘΕΛΟΙ ΦΙΛΟΤΗΤΙ ΔΕΡΟΣ ΧΡΥΣΕΙΟΝ ΟΠΑΣΣΑΙ.
ΗΕ ΚΑΙ ΟΥ. ΡΙΣΥΝΟΣ ΔΕ ΒΙΗι ΜΕΤΙΟΝΤΑΣ ΑΤΙΣΕΙ.
ΩΔΕ ΓΑΡ ΕΞ ΑΥΤΟΙΟ ΡΑΡΟΣ ΚΑΚΟΤΗΤΑ ΔΑΕΝΤΕΣ,

Ενάι
ῥερϊ· ἀντὶ τοῦ
ἀνέῤῥερα. Ἑῆς
ἕλωι ἐῶ ἐμὴ
σφῆς. ἵνα ἡ τῆς
ἑαυτῶν. τὸ
μὲν γὰρ σφῆς,
τῆς ἑαυτῶν· τὸ
δὲ ἑῆς τῆς ἑαυ
τοῦ· Ξυμὴ γὰρ
χρεώ. κοινὴ γὰρ
ἡ χρεία ἡμῖν οἱ
λοῖοι· Οδὲ, σῖ
γα νόομ. ὁδὲ
κατὰ σιγὴμ
πράπων ἢ ἐμ
αυτῷ κρύπτων
τὸ συμφέρον.
οὗτος τ' σῶτη
ρίαν ἡμῶν πα
ραῤῥῆται·

μιιι

Σφέτερον κέρας· ὄκορθῶς τὸ σφέτερον· ἐφ' ᾧ γὰρ πρῶτον προσωτικὸν πληθυντικὸν ἡ ἁμαρτάνῃ ἔδει γὰρ ἑνικὸν καὶ ὄ πληθυντικόν. ἀποχωρίσαι ἔον κτέρας· λωΐτερον· ἀντὶ τοῦ λῷον συγκριτικόν· τὸ δὲ λωΐτερον παρῆκται διὰ τὸ μέτρον.

ὄφρα καὶ οἵ κε ἀπ' ὀφθαλμῶν τε καὶ ὠτέων συλλαβὴν κατὰ ἀναφορὰν γὰρ λέγεται ἐπὶ τοῦ αὐτοῦ· τὸ δὲ ἑξῆς ὅδε ἡ πρὸ τοῦ φρίξον ἕως τοῦ πατρὸς φούγοντα θυελλάς.

Ἐπὶ θρωσμοῦ πεδίοιο· τοῦ ὑπερκειμένου τοῦ ποταμοῦ τοῦ σγ. ὄσγε φησὶν εἶναι καὶ πλησίον ἀπὸ τῆς μεσογείας· Κίρκαιον πωδίον ἀπὸ κίρκης τὴν δὲ κίρκην τινὲς μὲν αὐτοῦ ἀδελφήν. τινὲς δὲ θυγατέρα φασὶν εἶναι. ταύτην Διονύσιος ὁ μιλήσιος ἐν πρώτῳ τῶν ἀργοναυτικῶν, θυγατέρα αὐτῆ ἡ καὶ τὴν πρώτου ἀδελφὴν δὲ μηδείας λέγει· κλείω γάρ φησιν γοῦν γενέσθαι δύο ἐρῶτας τόποις ἐκείνοις. οἷς ὄνομα ἦν· πρῶτους ἡ αἰήτης. τούτῃς δὲ καθασχεῖν τὴν χώραν. ἡ αἰήτην μὲν κόλχους ἡ μαιώτας· περσέα δὲ τῆς ταυρικῆς βασιλεῦσαι ἡ γῆμαι γυναῖκα τὴν ἐγχωρίων τινὰ· ἡ γενέσθαι αὐτῷ θυγατέρα ἣ ὄνομα ἑκάτην ἣν δὲ ἑκάτην νύμφης τινὸς ἐγχωρίας τὴν ἑκάτην φασὶν

ΦΡΑΣΣΟΜΕΘΑ ΤΑΡΗΙ ΣΥΝΟΙΣΟΜΕΘΑ ΤΙΣ ΑΛΛΗ
ΜΗΤΙΣ ΕΠΙΡΡΟΘΟΣ ΕΣΤΑΙ ΕΛΔΟΜΕΝΟΙΣΙΝ ΑΥΤΗΣ·
ΜΗ ΑΥΤΩΣ ΑΛΚΗΙ ΠΡΙΝ ΕΡΕΣΣΙ ΓΕ ΡΕΙΡΗΘΕΙΝΑΙ·
ΤΟΝΔΑΠΑΜΕΙΡΩΜΕΝ ΣΦΕΤΕΡΟΝ ΚΤΕΡΑΣ· ΑΛΛΑ ΓΑΡΟΙΘΕ
ΛΩΙΤΕΡΟΝ ΜΥΘΩΙ ΜΙΝ ΑΡΕΣΣΑΣΘΑΙ ΜΕΤΙΟΝΤΑΣ·
ΠΟΛΛΑΚΙ ΤΟΙ ΡΕΑ ΜΥΘΟΣ ΟΚΕΝ ΜΟΓΙΣ ΕΞΑΝΥΣΕΙΕΝ
ΗΝΟΡΕΗ ΤΟΔΕΡΕΞΕ ΚΑΤΑ ΧΡΕΟΣ Η, ΠΕΡ ΕΩΚΕΙ
ΠΡΗΥΝΑΣ· ΟΔΕ ΚΑΙ ΡΟΤΑΜΥΜΟΝΑ ΦΡΙΞΟΝ ΕΔΕΚΤΟ
ΜΗΤΡΥΙΗΣ ΦΕΥΓΟΝΤΑ ΔΟΛΟΝ· ΠΑΤΡΟΣ ΤΕ ΘΥΗΛΑΣ·
ΠΑΝΤΕΣ ΕΠΕΙ ΠΑΝΤΗΙ· ΚΑΙ ΟΤΙΣ ΜΑΛΑ ΚΥΝΤΑΤΟΣ ΑΝΔΡ
ΞΕΙΝΙΟΥ ΑΙΔΕΙΤΑΙ ΖΗΝΟΣ ΘΕΜΙΝ ΗΔΑΛΕΓΙΖΕΙ. ΩΝ
ΩΣ ΦΑΤ· ΕΓΗΝΕΣΣΑΝ ΔΕ ΝΕΟΙ ΕΡΟΣ ΑΙΣΟΝΙΔΑΟ·
ΓΑΣΣΥΔΙΗ· ΟΥΔΕΣΚΕ ΠΑΡΕΞ ΟΤΙΣ ΑΛΛΟ ΚΕΛΕΥΟΙ.
ΚΑΙ ΤΟΤΑΡΥΗΑΣ ΦΡΙΞΟΥ ΤΕΛΑΜΩΝΑ ΘΕΠΕΣΘΑΙ.
ΩΡΣΕ ΚΑΙ ΑΥΓΕΙΗΝ· ΑΥΤΟΣ ΔΕΕΛΕΝ ΕΡΜΕΙΑΟ
ΣΚΗΠΤΡΟΝ· ΑΦΑΡ ΔΑΝΑ ΝΗΟΣ ΥΠΕΡ ΔΟΝΑΚΑΣ ΤΕ ΚΑΙ ΥΔ
ΧΕΡΣΟΝ ΔΕΞΑΠΕΒΗΣΑΝ ΕΠΙ ΘΡΩΣΜΟΥ ΠΕΔΙΟΙΟ. ΩΡ
ΚΙΡΚΑΙΟΝ ΤΟ ΔΕ ΡΟΥ ΚΙΚΛΗΣΚΕΤΑΙ ΕΝΘΑ ΔΕ ΡΟΛΛΑΙ
ΕΞΕΙΗΣ ΡΟΜΑΔΟΙ ΤΕ ΚΑΙ ΙΤΕΑΙ ΕΚΠΕΦΥΑΣΙΝ

αὐτῷ γενέσθαι ἀνδρικὴν περὶ τὰ κυνηγετικὰ· ἢ πρώτην φανασίμους εἰ
ζας εὑρεῖν· ἢ ἐμπροτάτης γενέσθαι τῶν τε ἀληθηρίων ἢ τῶν ἰᾶσθαι δυνα μέ
νων· ἢ τῶν ἑαυτῆς πατέρα φαρμάκοις ἀγκλῆναι· τάυτην γήμασθαι θεμι
φθέσαν ἐς κόλχους αἰτήσῃ τῷ παρὰ δέλφῳ· ἀφ' ἧς γενέσθαι κίρκην ἢ μήδει
αν· τὴν δὲ κίρκην
πρεσβυτέραν
οὖσαν ὑπερβα
λέσθαι τῶν ἑαυ
τῆς μητέρα· τὰ
μὲν δι' ἀκου
σασαν παρ' αὐ
τῆς· τὰ δὲ, ἢ
αὐτὴν ἐφορμή
σαν ἀγγελλα· ἢ
μήδεια· μήδειαν
δὲ μεγίστην μὲν κίρκης· δ
χηπομένην δὲ
αὐτῆς· ταῦ
τα μὲν οὕτω
ἱστόρησε δέ φη
σι τὴν κίρκην
ἡλίου θυγατέρα
εἶναι ἐν τοῖς αὐτοῖς ἔπεσι· Κίρκη δ' ἠελίου θυγάτηρ ὑπερϊονίδαο, Τίτωνός
δυσηλεγέος ἰφθίμου βασιλῆος· Αἰήτην τε λατινόμουσόν τε κρατερόν τε· Τῶν ἢ ἐπ' ἀκροτάτων τὰ τῶν ἀρσένων σώματα, δ θεμιστὸς κόλχοις
οὕτω καὶ ἦν οὔτε θάπτειν· βύρσαις δὲ νεαραῖς εἰλοῦντες ἐκρέμων τῶν ἀρσένων
τὰ σώματα· τὰ δὲ θήλεα τῇ γῇ ἐδίδοσαν· ὡς φησὶ νυμφόδωρος· ᾧ ἀκολουθῆ
σε· σέβονται δὲ μᾶλλον οὐρανὸν ἢ γῆν· Ἡ γὰρ κῶλαξ θεσμοῖο· ἀμ
τὶ τοῦ οὔνομος γὰρ ὁ νόμος τοῦ μόμου· Τεθνηπότος ἔρκου ἄνακτος·
τοῦ χύρωσιν τῆς οἰκήσεως· τὸ οἴκημα τοῦ ἀσφάλειαν·

Χαλκείαις ἐστὶ γλυφίδωσιν· ἐστὶ χαλκοῖς τορεύμασιν· ἢ χαλκοῖς κίονος κρωμοις. Ελαχηνεν· ὤρυξεν· ἔσκαψεν· καὶ ἀφεῖ δὲ ἐς τὸ κατεσκεύασεν· Θυώδεϊ ναῶν· ἀρώμασι μεμιγμένον ὕδωρ ἔρρεε ἢ εὐώδες ἔλαιον· Ηδ' ἄρυδωρ προέεσκεν· ὁ ἀπολλώνιος καὶ τὰ τὴν σκάφην λύσιν λέγων τ' κρήνην ἢ φρέαρ μόνον φησὶν· καὶ τὰ δὲ τὴν ἐσθῆτα λήν φυχρὸν, ὃ παρέχεσθαι φησὶ τὸν καιρόν· δύο γάρ εἰσιν ἐσθῆτες λαὶ τῶν ἀνθρώπων ἄφρων ἢ δύο δύσις· Εὠα μὲν ἐστιν ἐσθὴς ὅταν ἔξω τῶν αὐγῶν τ' ἡλίου πρῶτον ἴσηται τὶ ἄφρον ἢ πρὸ αὐτοῦ ἀνατέλλον ὀφθῇ· Εὠα δὲ δύσις, ὅταν ἡλίου πρὸς τὴν ἀνατολὴν ὄμτος ὁραθῇ τί ἄφρον πρὶ τὰς δύσεις ἴσατον δύνον, τῶν ὅσα κατ' ἐκείνην τ' μύκλα δύνει· Εσπερία δὲ ἐσθὴς ὅταν δύνομτος ἡλίου ὁραθῇ τί ἄφρον ἐπὶ τῆς ἀνατολῆς πρῶτον· τῶν ὅσα κατ' ἐκείνην τὴν μύκτα ἀνίσχει· Εσπερία δὲ δύσις λέγεται ὅταν ἡλίου δύνοντος ἄφρον ὁραθῇ τί πρὸς τ' ἄνεμον ἐκαλαδύνον αὖθις· ὡσὰν ὑπὸ ταῖς αὖραις τ' ἡλίου γένηται· ὁ δὲ ὑπὸ ταῖς αὖραις χρόνος πᾶς κρύφις ὀνομάζεται· Αἱ δὲ πλειάδος, πλειόνης τῆς ὠκεανοῦ ἢ ἄτλαντος· ὡς μέν τινες ἀπὸ τῆς μητρὸς ἔσχον τὴν ἐπωνυμίαν· ἢ μᾶλλον παρὰ τὸν πλέω μα· ὅ ἐστιν ἐμιαυτός· σημαντικαὶ γὰρ αὗται ἢ χειμῶνος ἢ θέρους· αὗται δὲ τ' ἐναντίαν ἀεὶ πορίαν ποιοῦντι τῷ ὡρίωνι συ

ΛΑΪΝΕΟΣ. ΧΑΛΚΕΙΑΙΣ ΕΠΙ ΓΛΥΦΙΔΕΣΣΙΝ ΑΡΗΡΕΙ.
ΕΥΚΗΛΟΙ ΔΥΠΕΡ ΟΥΔΟΝ ΕΠΕΙΤΕΒΑΝ. ΑΓΧΙ ΔΕ ΤΟΙΟ
ΗΜΕΡΙΔΕΣ ΧΛΟΕΡΟΙΣΙΝ ΚΑΤΑΣΤΕΦΕΕΣ ΠΕΤΑΛΟΙΣΙΝ
ΥΤΟΥ ΑΕΙΡΟΜΕΝΑΙ ΜΕΓΕΘΗΛΕΟΝ. ΑΙ ΔΥΠΟ ΤΗΙΣΙΝ
ΑΕΝΑΟΙ ΚΡΗΝΑΙ ΠΙΣΥΡΕΣ ΡΕΟΝ. ΑΣ ΕΛΑΧΗΝΕΝ
ΗΦΑΙΣΤΟΣ. ΚΑΙ ΡΗΜΕΝ ΑΝΑΒΛΥΕΣΚΕ ΓΑΛΑΚΤΙ
ΗΔΟΪΝΩι· ΤΡΙΤΑΤΗ ΔΕ ΘΥΩΔΕΪ ΝΑΕΝ ΑΛΟΙΦΗι
ΗΔΑΡΥΔΩΡ ΠΡΟΕΕΣΚΕ· ΤΟ ΜΕΝ ΠΟΘΙ ΑΥΟΜΕΝΗΣΙΝ
ΘΕΡΜΕΤΟ ΓΛΗΪΑΔΕΣΣΙΝ· ΑΜΟΙΒΗΔΙΣ ΔΑΝΙΟΥΣΑΙΣ
ΚΡΥΣΤΑΛΛΩι ΪΚΕΛΟΝ ΚΟΙΛΗΣ ΑΝΕΚΗΚΙΕ ΡΕΤΡΗΣ·
Τοῖ ΑΡΕΝΙ ΜΕΓΑΡΟΙΣΙ ΚΥΤΑΙΕΟΣ ΑΙΗΤΑΟ
ΤΕΧΝΗΕΙΣ ΗΦΑΙΣΤΟΣ ΕΜΗΣΑΤΟ ΘΕΣΚΕΛΑ ΕΡΓΑ·
ΚΑΙ ΟΙ ΧΑΛΚΟΠΟΔΑΣ ΤΑΥΡΟΥΣ ΚΑΜΕ· ΧΑΛΚΕΑ ΔΕΣΦΕΩΝ
ΗΝ ΣΤΟΜΑΤΕΚ, ΔΕ ΠΥΡΟΣ ΔΕΙΝΟΝ ΣΕΛΑΣ ΑΜΠΝΕΙΕΣΚΟΝ·

μανίη σαι γάρ ἡ λέξεται τῇ σληϊόμη μιᾶ τ̃ γυναικέρων καὶ τὰ τὴν βοιω
τίαν· ἢ ἐς ἔρωτα ταύτης ἐκ σωσῶν, ἐλίωκεμ· ἡ δὲ ἔφυγεν. γωνέσθαι δὲ τὸμ
ἀρόμον αὐλῶν φασὶ διάλιθον· ἢ οὕτω καλαφερισθῆναι τὰς σληϊάδας τ̃
ὠρίωνα φονεύσας· Οτὶ δὲ χαλκόποδες οἱ ταῦροι· ἢ πῦρ σνέομτες· ἢ φω
ρωκύδης φησί.

ΠΡΟΣ ΔΕ ΚΑΙ ΑΥΤΟΓΥΟΝ ΣΤΙΒΑΡΟΥ ΑΔΑΜΑΝΤΟΣ ΑΡΟ
ΗΛΑΣΕΝ ΗΕΛΙΩΙ ΤΙΝΩΝ ΧΑΡΙΝ. ΟΣ ΡΑ ΜΙΝ ΙΠ ΤΡΟΝ
ΔΕΞΑΤΟ ΦΛΕΓΡΑΙΗΙ ΚΕΚΜΗΚΟΤΑ ΔΗΙΟΤΗΤΙ· ΓΟΙΣ
ΕΝΘΑ ΔΕ ΚΑΙ ΜΕΣΣΑΥΛΟΣ ΕΛΗΛΑΤΟΤΗΙ ΔΕΠΙ ΠΟΛΛΑΙ
ΑΙΚΛΙΔΕΣ ΕΥΠΗΓΕΙΣ. ΘΑΛΑΜΟΙ ΤΕΣΑΝ ΕΝΘΑ ΚΑΙ ΕΝΘΑ
ΔΑΙΔΑΛΕΗ. ΔΑΙΘΟΥΣΑ ΠΑΡΕΞ ΕΚΑΤΕΡΘΕ ΤΕΤΥΚΤΟ.
ΛΕΧΡΙΣ ΔΑΙΠΥΤΕΡΟΙ ΔΟΜΟΙ ΕΣΤΑΣΑΝ ΑΜΦΟΤΕΡΩΘΕΝ.
ΤΩΝ ΗΤΟΙ ΑΛΛΟΝ ΜΕΝ ΟΤΙΣ ΚΑΙ ΥΠΕΙΡΟΧΟΣ ΗΕΝ
ΚΡΕΙΩΝ ΑΙΗΤΗΣ ΣΥΝ ΕΗΙ ΝΑΙΕΣΚΕ ΔΑΜΑΡΤΗ.
ΑΛΛΩΙ ΔΑΥΥΡΤΟΣ ΝΑΙΕΝ ΠΑΪΣ ΑΙΗΤΑΟ.

Πρὸσ δὲ καὶ αὐτόγυον· δύο ἀρόων ἐσὶν ἡ δι. τὸ μὲν, πικτὸν. τὸ δὲ, αὐτόγυον. σκτὸν μὲμ, τὸ ἐκ συμβολῆσ ἔχον τὸ ἔλυμα. ἔσι δὲ τὸ ἔλυμα ἐν ᾧ ὁ υνὶς ἐμτίθε-

ται. τὸ δὲ ξύλον τὸ ἀπὸ τ̃ ἐλύματος τ̃ νομέσι τοὺς βόας γύης καλ̃ται. τὸ δὲ ἀσὸ τοῦ γύου ἰσοζυγὲς τοῦ δὲ ζυγοῦ τὰ ἐσὶ τοὺς αὐχένας τῶν βοῶν ἐπιτίθεμενα. οἱ μὲν, ζυγὰ λας. οἱ δὲ, μέσαβα λέγουσι. τοιοῦτον μὲν τὸ σκτόν. αὐτόγυον δὲ ἐσὶν οὗτινος τὸ ἔλυμα ἓν κέρασιν ἐκ συμβολῆς. ἢν δὲ καλασκαλὴν τῶν ἀρόρων, ἐραστοσθένης ἐν τῷ ἀρχιτεκτονικῷ καταγράφει. Ηλασεν ἡωλίῳ· σεφλασαι ὁ μῦθος διὰ τὴν τ̃ σολλῶν χωλότητα. ὑμέντοι σιφα νῶς. μείζονα γ̃ ἂν ἔχειν δύναμιν τῶν γιγάντων δι' ἧς αὐτοὺς ἐτρέφετο ἂν. ὁ μέντοι ἀσολλώνιος ἀτίαν ἀσολέλωκε, δι' ἧς ὁ ἥφαιστος κατεσκεύασε τῷ ἀιήτῃ τοὺς τε χαλκόνυχας ταύρους καὶ τὸ ἄροτρον. ὅτι δὲ δυνατὸς ἦν ἥφαιστος ὅμηρος ἔδειξεν ἐσὶ ξάνθου σοταμοῦ· Φλεγραίη· φλέγρα σελίον θρᾴκης σερὶ σαλλήνην. ἔνθα οἱ θεοὶ τοὺς γίγαντας ἐπολέμησαν· Μέσαυλος· τὸ μέσον τῆς αὐλῆς ἐπὶ τ̃ βοῶν ἱσαμένης· μέσαυλον δὲ οἱ ἀττικοὶ, τ̃ φέρουσαν ἢ τε τ̃ ἀνδρωνῖτιν ἢ γυναικωνῖτιν· Δαιδαλέη δ' αἰθουσα· σοὰ δὲ θρικίλλη ἦν ἑκατέρωθεν τῆς οἰκίας· λέχρις ἐκ πλαγίου δὲ τῆς ἀθρόας

ὑψηλότεραι ἦσαν οἰκοδομαί· ὅ ἐστι σῦργοι· Τὸν μὲν καυκασίην· ὁ τὰ ναυ
σακλικὰ πεποιηκώς, εὐρυλύτην αὐτὸν λέγει· διονύσιος δὲ ὁ μιλήσιος, ἑκά
την μητέρα μιλησίας ἢ κίρκης ὡς προείρηται· Σοφοκλῆς μεσάιραν μίαν τῶν
νηρηίδων· ἡσίοδος δὲ ἰδυῖαν· Αἰήτης δ' υἱὸς φαεσιμβρότου ἠελίοιο, Γῆ

μὲν θεῶν βου
λῆσιν ἰδυῖαν
καμπύλα φρον-
έοντα· ὁ σιμωνί
δης δὲ φησὶ
κορίνθιον μὲν τὸν αἰήτην.
μητέρα δὲ αὐ
τὸν ἐφύραν φη
σί· διοφάνης
δὲ ἐν τῷ α·
τῶν ἠρωϊκῶν ἱ
στοριῶν, ἀντὶ
τοῦ φησὶν αἰή
την μητέρα· πρω
τογενέστερον δέ
φασι τὸν ἄφυρ
τον μιλησίας
γενέσθαι αἰήτην
ἐξ ἀφεροδοίκης
τῆς ὠκεανοῦ καὶ
τηθύος θυγα
τρός· Ἐκτοσθι

ΤΟΝ ΜΕΝ ΚΑΥΚΑΣΙΗ ΝΥΜΦΗ ΤΕΚΕΝ ΑΣΤΕΡΟΔΕΙΑ
ΠΡΙΝ ΓΕΡ ΚΟΥΡΙΔΙΗΝ ΘΕΣΘΑΙ ΙΔΥΙΑΝ ΑΚΟΙΤΙΝ
ΤΗΘΥΟΣ ΩΚΕΑΝΟΥ ΤΕ ΠΑΝΟΠΛΟΤΑΤΗΝ ΓΕΓΑΥΙΑΝ.
ΚΑΙ ΜΙΝ ΚΟΛΧΩΝ ΥΙΕΣ ΕΠΩΝΥΜΙΗΝ ΦΑΕΘΟΝΤΑ
ΕΚΛΕΟΝ· ΟΥΝΕΚΑ ΠΑΣΙ ΜΕΤΕΠΡΕΠΕΝ ΗΙΘΕΟΙΣΙ.
ΤΟΥΣ ΔΕΧΟΝ ΑΜΦΙΠΟΛΟΙ ΤΕ ΚΑΙ ΑΙΗΤΑΟ ΘΥΓΑΤΡΕΣ
ΑΜΦΩ ΧΑΛΚΙΟΠΗ ΜΗΔΕΙΑ ΤΕ. ΤΗΝ ΜΕΝ ΑΡ ΟΓΕ
ΕΚ ΘΑΛΑΜΟΥ ΘΑΛΑΜΟΝΔΕ ΚΑΣΙΓΝΗΤΗΝ ΜΕΤΙΟΥΣΑΝ·
ΗΡΗ ΓΑΡ ΜΙΝ ΕΡΥΚΕ ΔΟΜΩι. ΠΡΙΝ ΔΟΥΤΙ ΘΑΜΙΖΕΝ
ΕΝ ΜΕΓΑΡΟΙΣ. ΕΚΑΤΗΣ ΔΕ ΠΑΝΗΜΕΡΟΣ ΑΜΦΕΠΟΝΗΤΟ
ΝΗΟΝ. ΕΠΕΙ ΡΑ ΘΕΗΣ ΑΥΤΗ ΠΕΛΕΝ ΑΡΗΤΕΙΡΑ·
ΚΑΙ ΣΦΕΑΣ ΩΣ ΙΔΕΝ ΑΣΣΟΝ ΑΝΙΑΧΕΝ· ΟΞΥ ΔΑΚΟΥΣΕ
ΧΑΛΚΙΟΡΗ. ΑΜΩΑΙ ΔΕ ΠΡΟΠΑΡΟΙΘΕ ΒΑΛΟΥΣΑΙ
ΝΗΜΑΤΑ ΚΑΙ ΚΛΩΣΤΗΡΑΣ ΑΟΛΛΕΕΣ ΕΚΤΟΘΙ ΠΑΣΑΙ
ΕΔΡΑΜΟΝ· ΗΔΑΜΑ ΤΟΙΣΙΝ ΕΟΥΣ ΥΙΗΑΣ ΙΔΟΥΣΑ,
ΥΓΟΣ ΧΑΡΜΑΤΙ ΧΕΙΡΑΣ ΑΝΕΣΧΕΘΕΝ· ΩΣ ΔΕ ΚΑΙ ΑΥΤΟΙ
ΜΗΤΕΡΑ ΔΕΞΙΟΩΝΤΟ ΚΑΙ ΑΜΦΑΓΑΡΑΖΟΝ ΙΔΟΝΤΕΣ.
ΓΗΘΟΣΥΝΟΙ· ΤΟΙΟΝ ΔΕ ΚΙΝΥΡΟΜΕΝΗ ΦΑΤΟ ΜΥΘΟΝ.
ΕΜΠΗΣ ΟΥΚΑΡ ΕΜΕΛΛΕ ΤΑΚΗΔΕΙΗ ΜΕ ΛΙΠΟΝΤΕΣ
ΤΗΛΟΘΙ ΠΛΑΓΞΑΣΘΑΙ. ΜΕΤΑ ΔΥΜΕΑΣ ΕΤΡΑΠΕΝ ΑΙΣΑ.
ΔΕΙΛΗ ΕΓΩ. ΟΙΟΝ ΠΟΘΟΝ ΕΛΛΑΔΟΣ ΕΚ ΠΟΘΕΝ ΑΤΗΣ

ὑφ' ὧν ἐκτὸς, ἵνα τὸ ἐς τόπον σημαίνῃ· Υφοῦ χάρματι· ἐλθ ὑφ' ὅ
σε. τὸ γὰρ ὑφοῦ τὸ ἐμ τόπῳ δηλωτικόν ἐστι· τὸ δὲ ὑφ' ὅσε τὸ ἐς τόπον· ὀλιγοσ.
ὑφοῦ ἐστὶ φαμάθοιο· Οὐκ ἄρα μέλλεσον· ἀφρονέστερος μὲν καταλιπόμην ὅ
μως οὐκ ἐμέλλησα μακρὰν πρεύσεσθαι ὑπερβῆναι ὑμᾶς ἡ μοῖρα πω
ποίηκε· Τηλόθι· κἀνταῦθα ἀντὶ τοῦ τηλόσω· ἔκ περεν ἄτης ἀντὶ τοῦ ἔκπεμπος ἐλάζης

Ορχομενοῖο· ἢ Ἀγάνικος φησὶ τὸν ἀφαμαντα ὀρχομενὸν ᾠκικέναι· Εἰμ
μητέρα ἀντὶ τ ὑμωτέραν· Πολιόν. τὸ διαφανὲς· Τεθηχὼς ὁ δεδαιμας-

ΛΕΥΓΑΛΕΗΣ ΦΡΙΞΟΙΟ ἐΦΗΜΟΣΥΝΗΙΣΙ ΝΕΕΣΘΕ
ΡΑΤΡΟΣ. Ὁ ΜΕΝ, ΘΗΗΣΚΩΝ ΣΤΥΓΕΡΑΣ ἐΡΕΤΕΙΛΑ ΤΑΝΙΑΣ
ΗΜΕΤΕΡΗΙ ΚΡΑΔΙΗΙ· ΤΙ ΔΕ ΚΕΝ ΠΟΛΙΝ ὈΡΧΟΜΕΝΟΙΟ
ΟΣΤΙΣ Ὅ ΔΟΡΧΟΜΕΝΟΣ ΚΤΕΑΝΩΝ ΑΘΑΜΑΝΤΟΣ ἘΚΗΤΙ
ΜΗΤΕΡΕΗΝ ΑΧΕΟΥΣΑΝ ΑΠΟΠΡΟΛΙΠΟΝΤΕΣ ἼΚΟΙΣΘΕ.
Ὡς ἔΦΑΤ. ΑΙΗΤΗΣ ΔΕ ΠΑΝΥΣΤΑΤΟΣ ΩΡΤΟ ΘΥΡΑΖΕ·
ἘΚ ΔΑΥΤΗ ΙΔΥΙΑ ΔΑΜΑΡ ΚΙΕΝ ΑΙΗΤΑΟ
ΧΑΛΚΙΟΠΗΣ ΑΪΟΥΣΑ· ΤΟ ΔΑΥΤΙΚΑ ΡΑΝ ὉΜΑΔΟΙΟ
ἜΡΚΟΣ ἘΠΕΡΑΛΗΘΕΙ· ΤΟΙ ΜΕΝ ΜΕΓΑΝ ΑΜΦΕΓΙΝΟΝΤΟ
ΤΑΥΡΟΝ ΑΛΙΣ ΑΜΩΕΣ· ΤΟΙ ΔΕ ΞΥΛΑ ΚΑΓΚΑΝΑ ΧΑΛΚΩΙ
ΚΟΡΤΟΝ· ΤΟΙ ΔΕ ΛΟΕΤΡΑ ΠΥΡΙ ΖΕΟΝ· ΟΥΔΕΤΙΣ ΗΕΝ
ΟΣ ΚΑΜΑΤΟΥ ΜΕΘΕΕΣΚΕΝ ὙΠΟΔΡΗΣΣΩΝ ΒΑΣΙΛΗΪ·
Τὸ ΦΡΑ ΔΕΡΩΣ ΠΟΛΙΟΙΟ ΔΙ ἩΕΡΟΣ ἩΞΕΝ ἈΦΑΝΤΟΣ
ΤΕΤΡΗΧΩΣ ὈΙΟΝ ΤΕ ΝΕΑΙΣ ἘΠΙ ΦΟΡΒΑΣΙΝ ὈΙΣΤΡΟΣ
ΤΕΛΛΕΤΑΙ· ὍΝ ΤΕ ΜΥΩΠΑ ΒΟΩΝ ΚΛΕΙΟΥΣΙ ΝΟΜΗΕΣ.
ΩΚΑ ΔΥΠΟΦΛΟΙΟΝ ΠΡΟΔΟΜΩι ἜΝΙ ΤΟΞΑ ΤΑΝΥΣΑΣ
ΙΟΔΟΚΗΣ ΑΒΛΗΤΑ ΠΟΛΥΣΤΟΝΟΝ ἘΞΕΛΕΤΙΟΝ.
ἘΚΔΟΓΕ ΚΑΡΠΑΛΙΜΟΙΣΙ ΛΑΘΩΝ ΡΟΣΙΝ ὈΥΔΟΝ ΑΜΠΤ-
ΟΞΕΑ ΔΕΝΔΙΛΛΩΝ. ΑΥΤΩι ΔΥΠΟ ΒΑΙΟΣ ἙΛΥΣΘΕΙΣ ΕΝ
ΑΙΣΟΝΙΔΗι ΓΛΥΦΙΔΑΣ ΜΕΣΣΗι ἘΝΙΚΑΤΘΕΤΟ ΝΕΥΡΗι·
ΪΘΥΣ ΔΑΜΦΟΤΕΡΗΙΣΙ ΔΙΑΣΧΟΜΕΝΟΣ ΠΑΛΑΜΗΙΣΙΝ
ΗΚΕ ΠΕΡΙ ΜΗΔΕΙΗι ΤΗΝ ΔΑΜΦΑΣΙΗ ΛΑΒΕ ΘΥΜΟΝ.
ΑΥΤΟΣ ΔΥΤΟΡΟΦΟΙΟ ΠΑΛΙΜΠΕΤΕΣ ἘΚ ΜΕΓΑΡΟΙΟ
ΚΑΓΧΑΛΟΩΝ ἩΪΞΕ. ΒΕΛΟΣ ΔΕ ΝΕΔΑΙΕΤΟ ΚΟΥΡΗι
ΝΕΡΘΕΝ ὙΠΟ ΚΡΑΔΙΗι ΠΥΡΙ ἼΚΕΛΟΝ. ΑΝΤΙΑ ΔΑΙΕΙ

μένος· Οἶ-
γρος· διαφέρ-
οἶγρος μύω-
πος· ὁ μὲν γὰρ
μύωψ ἀπο-
γεννᾶται τῷ ξύ-
λῳ· ὁ δὲ οἶ-
γρος ἐκτῶν ἐν
τοῖς πόταμοῖς
ἐστὶ σκεόντ
ζωαρίων· τὸ δὲ
τέλλεται, κα-
τὰ ἀφέρωσιν ἐ-
πὶ τοῦ σ· ἀντὶ
τ τέλλωται·
Ὀξέα δεμβίλ-
λων· ἀντὶ τοῦ
συγρέψασ ἑ-
αυτὸν ἢ ἀπο-
καλύψας ὀξέ-
ως παρεπιγρε-
φόμενος ἢ ἀφ
αὐτὸμ τοῖσ ὀ-
φθαλμοῖς ἐπι-
μύων· ὄμβρος
δὲ ἐστὶ τοῦ
γρεφθέντεθηκε

τ λέξιν· τὸ ἐμβεπιστροφῇ τοῦ προσώπου παρεκλίνοντα τοῖς ὀφθαλμοῖς ἐπι
μύων καθάπερ ἀπολλόδωρος· σοφοκλῆς δὲ ἐπὶ τ πυριβλέπτην τεθηκε τ λέξιν.

Αμαρύγματα. Τὰς λαμπάδας τ' ὀφθαλμῶν λέγει. Καὶ οἱ ἀκοντο. πνοὴν ἐ-
πιμφρν. ἢ μεταφορίζονται. Ως δὲ γυνὴ. ἡ ὑμηρος. Ως δ' ὅτε τίς δαλὸν ἀπο
δύῃ ἐνέκρυψεν μελαίνῃ. Ἀλ-
χι μαλὲ γρο-
μένη. ἀντὶ τ ἐπὶ
ἐπὶ ὺς. τίθεται
δὲ καὶ ἐπὶ χρό-
νου. μένανδρος.
ἔγκμων ἔναρ-
χος. ἀντὶ τ νῦν.
ἢ ἀντὶ τ ταχέ-
ως. Εἰλυμέ-
νος. κακαλυ
μμένος. οἱονεὶ κ
κρυμμένος. ἀφ
ὧν τ τρο κατα
γρέφει. Ἀκη
δείησι. ταῖς
φλυκταίναις.
ἃς τ ἔχει ταῖς λύ
παις. Σφετέ
ρης. ἀντὶ τ ἰδί
ας. Ἠέ τις ἄ-
τη. οἷον κακόμ
πῦμας ἐμεπό
δισω κατὰ τ
πλοῦν. τὸ γ ἐ
νέκλασε, καὶ ἀ

ΒΑΛΛΕΝ ὑπαὶ σονίδην ἀμαρύγματα. καὶ οἱ ἄηντο
στηθέων ἐκ γυκιναὶ καμάτῳ φρένες, οὐ δέ τιν' ἄλλα
μνηστιν ἔχεν. γλυκερὴ δὲ κατείβετο θυμὸν ἀ ην
ὡς δὲ γυνὴ μαλερῷ πυρὶ καρφεα χεύατο δα νίη
χερνῆτις. τῇ περ ταλασίϊα ἔργα μέμηλεν λῷ
ὡς κεν ὑπωρόφιον νύκτωρ σέλας ἐντύναιτο
ἄγχι μαλεγρομένη. τὸ δ' ἀθέσφατον ἐξ ὀλίγοιο
δαλοῦ ἀνεγρόμενον σὺν καρφεα πάντα μαθύνει.
Τοῖος ὑπὸ κραδίῃ ἐιλυμένος ἀίθετο λαθρη
ὁὺλος ἔρως. ἀραλὰς δὲ μετετρωπᾶτο παρειὰς
ἐς χλόον. ἄλλοτε ἐρευθος ἀκηδείῃσι νόοιο.
ἁμῶες ἀὸππότε δή σφιν ἐπαρτέα θῆκαν ἐδωδὴν,
αὐτοί τε λιαροῖσιν ἐφαιδρύνοντο λοετροῖς.
ἀσπασίως ἀόρπῃ τε ροθῆτί τε θυμὸν ἄρεσσαν.
ἐκ δὲ τοῦ ἀϊτης σφετέρης ἐρέεινε θυγατρὸς
ὑμέας. τοίοισι παρηγορέων ἐπέεσσι.
Παιδὸς ἐμῆς κοῦραι φρίξοιό τε. τὸν περὶ πάντων
ξείνων ἡμετέροισιν ἐνὶ μεγάροισιν ἔτισα.
πῶς ἀίανδε νέεσθε παλίσσυτοι. ἦέ τις ἄτη
σωομένους μεσσηγὺς ἐνέκλασεν. οὐ μὲν ἐμεῖο,
γείθεσθε προφέροντος ἀπείρονα μέτρα κελεύθου.
ἦμεν γὰρ ποτε πατρὸς ἐν ἄρμασιν ἠελίοιο
δινεύσας ὅτε μεῖο κασιγνήτην ἐκόμιζεν
κίρκην ἐσπερίης ἐίσω χθονὸς. ἐξ ἀικόμεσθα

μεταφορὰν ἐνεποίησε. Κίρκην ἑαυτῆς. ἀκολούθως ἀπολλώνιος τ καὶ
τὸ τυρσηνικὸν πέλαγος ὑποτιθεμένοις τὴν ὁδυσσέως πλάνην.

ὧν ἀρχηγὸς ἡσίοδος καταῴκικέναι λέγων κίρκην ἐν τῷ προφημέρῳ πελαγῳ.
Εὐρώπης ἄσω χθονός· πρὸ τῆ ἰταλίαν ὠκίσθαι κίρκην, ὅθεν ὅρος κιρκαῖον ἀ-
πὸ αὐτῆς πολυ-
ΑΚΤΗΝ ἨΓΕΙΡΟΥ ΤΥΡΣΗΝΙΔΟΣ· ἜΝΘΕΤΙ ΝΥΝ ΠΕΡ φάρμακον. φη-
ΝΑΙΕΤΑΕΙ ΜΑΛΑ ΠΟΛΛΟΝ ἈΠΟΠΡΟΘΙ ΚΟΛΧΙΔΟΣ ΑἸΗΣ. σὶ δὲ ἀπολ-
ἈΛΛΑ ΤΙ ΜΥΘΩΝ ἭΔΟΣ. Ἃ ΔΕΝ ΠΟΣΙΝ ὙΜΜΙΝ ὌΡΩΡΕΝ λωνίος ἡσιόδω
ΕἸΠΑ ΤΑΡΙΦΑΔΕΩΣ. ἩΔΕ ΟἹΤΙΝΕΣ ΟἹ ΔΕ ΕΠΟΝΤΑΙ ἑπόμενος ἐπὶ
ἈΝΕΡΕΣ. ὍΡΠΟΤΕ ΓΛΑΥΡΗΣ ἘΚ ΝΗΟΣ ἜΒΗΤΕ. τὸ ἄρματος τῆ
ΤΟΙΑ ΜΙΝ ἘΞΕΡΕΟΝΤΑ ΚΑΣΙΓΝΗΤΩΝ ΠΡΟΠΑΡΟΙΘΕΝ ἡλίου θυγ τῆ κα
ἌΡΓΟΣ ὙΠΟΔΕΙΣΑΣ ἈΜΦΙ ΣΤΟΛΩ ΑἸΣΟΜΙΔΑΟ τὰ τυρρυμίαν
ΜΕΙΛΙΧΙΩΣ ΠΡΟΣΕΕΙΠΕΝ· ἘΠΕΙ ΠΡΟΓΕΝΕΣΤΕΡΟΣ ἮΕΝ. κφμένην νῆσον
ΑἸΗΤΗ. ΚΕΙΝΗΝ ΜΕΝ ἌΦΑΡ ΔΙΕΧΕΥΑΝ ἜΛΛΑΔΙ τὴν κίρκην ἐλ-
ΖΑΧΡΗΕΙΣ. ΑὐΤΟΥΣ ΔΥΠΟΔΟΥΡΑΣΙ ΠΕΠΤΗΩΤΑΣ θοῦμ. ἐπειρίαν
ΝΗΣΟΥ ἘΝΥΑΛΙΟΙΟ ΠΟΤΙ ΞΕΡΟΝ ἜΚΒΑΛΕ ΚΥΜΑ δὲ αὐτὴν φ-
ΛΥΓΑΙΗ ὙΠΟ ΝΥΚΤΙ. ΘΕΟΣ ΔΕ ΤΙΣ ἌΜΜΕΣΑΩΣΕΝ. πεν ἐπεὶ πρὰς
ΟὐΔΕ ΓΑΡ ΑἹ ΤΟ ΠΑΡΟΙΘΕΝ ἘΡΗΜΑΙΗΝ ΚΑΤΑ ΝΗΣΟΝ δυσμὰς κεῖ-
ἩΛΙΖΟΝΤΟΡΝΙΘΕΣ ἈΡΗΙΑΙ. ΟὐΔΕ ΤΙ ΚΕΙΝΑΣ ται· Ποτὶ ξω-
ΕὙΡΟΜΕΝ. ἈΛΛΟΙΓΑΝΔΡΕΣ ἈΡΗΛΑΣΑΝ ἘΞΑΠΟΒΑΝΤΕΣ ρὸν· ἐπὶ τὸ ξη-
ΝΗΟΣ ἘΗΣ ΠΡΟΤΕΡΩ ἘΝΙ ΗΜΑΤΙ ΚΑΙ ΣΦΑΠΕΡΥΚΕΝ ρὸν ἀπὸ τὸ ὑ-
ΗΜΕΑΣ ΟἸΚΤΕΙΡΩΝ ΖΗΝΟΣ ΝΟΟΣ. ΗΕ ΤΙΣ ἈΪΣΑ. γρου τῆς θαλ-
ΑὐΤΙΚΑ ΕΠΕΙ ΚΑΙ ΒΡΩΣΙΝ ἌΛΙΣ ΚΑΙ ἙΙΜΑΤΑ ΕΔΩΚΑΝ ● σσης· ἡ δὲ πο-
ΟὐΝΟΜΑ ΤΕ ΦΡΙΞΟΙΟ ΠΕΡΙΚΛΕΕΣ ἘΙΣΑΪΟΝΤΕΣ τὶ πρόξεσιν·
ΗΔ' ΑὐΤΟΙΟ ΣΕΘΕΝ. ΜΕΤΑ ΓΑΡ ΤΕΩΝ ἌΣΤΥ ΝΕΟΝΤΑΙ παρὰ μὲν
ΧΡΕΙΩ ΔΗΝ ἘΘΕΛΕΙΣ ἘΞΙΑΜΕΝΑΙ ΟὐΣΕΡΙΚΕΥΣΩ. δωριεῦσι· πρὸς
ΤΟΝ ΔΕ ΤΙΣ ἸΕΜΕΝΟΣ ΠΑΤΡΗΣ ἈΠΑΝΕΥΘΕΝ ἘΛΑΣΣΑΙ παρημῖν δὲ
ΚΑΙ ΚΤΕΑΝΩΝ· ΒΑΣΙΛΕΥΣ ΠΕΡΙΩΣΙΟΝ· ΟὐΝΕΚΕΝ ΑΛΚΗ ἰωσιν φλε-
ΣΩΪΤΕΡΗ ΠΑΝΤΕΣΣΙ ΜΕΤΕΠΡΕΠΕΝ ΑἸΟΛΙΔΗΣΙΝ· πλαι· ἀντὶ τῆς
παρὰ ὁμηρος·
ἔτι δὲ σκη-
πτρον βάλε γαίη· μὴ ἡ δωρικὴ παροιμία· τὸν λίθον ποτὶ τὸ ἀπαρτον ἀγῶνας
Νικᾶς ἐῆς· κακῶς τὸ ἐῆς ἐπὶ πλήθυς· ἐστὶ γὰρ ἑνικόν· ἔδη δὲ φασὶν σφέτερης·

Σφωϊτέρη· κακῶς δὲ τοῦτο ἐστὶ ἑνικοῦ· ἔστι γὰρ Δυϊκόν. ὁ δὲ ἰάσων ἀπὸ Αἰόλου τὸ γένος καταγεῖ ὡς Ῥηάνικος· Στεῦται ἀμφλίκτοιο· ὁ νοῦς ὁρίζεται δὲ τοῦτο ἀπ' Αἰόλου ὄ-
κεκφεύξεσθαι τὸν ἀνεξίλαστον χόλον τοῦ Διός. οὐ δὲ τὸ μίασμα καὶ τὴν φρίξ ποινήν, πρὶν τὸ κῶας δοῦναι τὴν Ῥηάδα κομιεῖσθαι· τὸ δὲ ἐξῆς· φεύγει δ' Αἰολίδων γενὴν οὐχὶ σὰ λύξειν ἀμειλίκτοιο Διὸς μῆνιν καὶ χόλον· πρὶν δὲ Ῥηάδα ἱκέσθαι· Τάων· τῶν κολχίκων. κακίσας εὐτύχουν μῆλος· Ἐπωκύρσαμεν· ἐνετύχομεν· ἤλιθα· ἀθρόως. αὐτῷ ἀντὶ τοῦ σοί· Δῆγον· παρέλκεται τὸ Δῆγον· ἡ δὲ προαιρῇ φησὶν ἑκάστου γνῶναι τὴν γενεὰν ἢ τὸ ὄνομα πάντα ἐξείποιμι· Οἷόπερ· οὔτιμος χάριν·

πέμπει δεῦρο νέεσθαι ἀμήχανον· οὐ δύπαλύξειν
στεῦται ἀμειλίκτοιο Διὸς θυμαλγέα μῆνιν·
καὶ χόλον· οὐ δάτλητον ἄγος φρίξοιό τε ποινὰς
Αἰολίδων γενεήν, πρὶν ἐς Ἑλλάδα κῶας ἱκέσθαι.
ΝΗΑ ΔΑΘΗΝΑΙΗ ΠΑΛΛΑΣ ΚΑΜΕΝ· ΟΥ ΜΑΛΑ ΤΟΙΗΝ
ΟΙΑΙ ΠΕΡ ΚΟΛΧΟΙΣΙ ΜΕΤΑΝΑΡΑΣΙ ΝΗΕΣ ΕΑΣΙ·
ΤΑΩΝ ΑΙΝΟΤΑΤΗΣ ΕΡΕΚΥΡΣΑΜΕΝ· ΗΛΥΘΑ ΓΑΡ ΜΙΝ
ΛΑΒΡΟΝ ΥΔΩΡ ΠΝΟΙΗ ΤΕ ΔΙΕΤΜΑΓΕΝ· ΗΔΕΝΙ ΓΟΜΦΟΙΣ
ΙΣΧΕΤΑΙ· ΗΝ ΚΑΙ ΡΑΣΑΙ ΕΠΙΒΡΙΣΩΣΙΝ ΑΕΛΛΑΙ.
ΙΣΟΝ ΔΕΞ ΑΝΕΜΟΙΟ ΘΕΕΙ· ΚΑΙ Ο ΤΑΝΕΡΕΣ ΑΥΤΟΙ
ΝΩΛΕΜΕΩΣ ΧΕΙΡΕΣΣΙΝ ΕΠΙΣΠΕΡΧΩΣΙΝ ΕΡΕΤΜΟΙΣ.
ΤΗΙ ΔΕ ΝΑΓΕΙΡΑΜΕΝΟΣ ΠΑΝΑΧΑΙΙΔΟΣ ΕΙ ΤΙ ΦΕΡΙΣΤΟΝ
ΗΡΩΩΝ· ΤΕΟΝ ΑΣΤΥ ΜΕΤΗΛΥΘΕ ΠΟΛΛΑ ΠΑΛΗΘΕΙΣ
ΑΣΤΕΑ ΚΑΙ ΠΕΛΑΓΗ ΣΤΥΓΕΡΗΣ ΑΛΟΣ· ΕΙ ΟΙ ΟΡΑΣΣΑΙΣ·
ΑΥΤΩΙ ΔΩΣ ΚΕΝ ΑΔΟΙ ΤΩΣ ΕΣΣΕΤΑΙ· ΟΥ ΓΑΡ ΙΚΑΝΕΙ
ΧΕΡΣΙ ΒΙΗΣΑΜΕΝΟΣ· ΜΕΜΟΝΕΝ ΔΕ ΤΟΙ ΑΞΙΑ ΤΙΣΕΙΝ
ΔΩΤΙΝΗΣ ΑΙΩΝ ΕΜΕΘΕΝ ΜΕΓΑ ΔΥΣΜΕΝΕΟΝΤΑΣ
ΣΑΥΟΜΑΤΑΣ· ΤΟΥΣ ΣΟΙΣΙΝ ΥΠΟ ΣΚΗΠΤΡΟΙΣΙ ΔΑΜΑΣΣΕΙ ΔΕ ΚΑΙ ΟΥΝΟΜΑ ΔΗΘΕΝ ΕΠΙΘΥΕΙΣ ΓΕΝΕΗΝ ΤΕ ΕΙ·
ΙΑΜΕΝΑΙ ΟΙΤΙΝΕΣ ΕΙΣΙΝ, ΕΚΑΣΤΑ ΓΕ ΜΥΘΗΣΑΙΜΗΝ·
ΤΟΝΔΕ ΜΕΝ ΟΙΟ ΠΕΡ ΟΥΝΕΚΑ ΦΕΛΛΑΔΟΣ Ω ΛΟΙ ΑΓΕΡΩ
ΚΛΕΙΟΥΣΑΙΣΟΝΟΣ ΥΙΟΝ ΙΗΣΟΝΑ ΚΡΗΘΕΙΔΑΟ. ΕΝ
ΕΙ ΔΑΥΤΟΥ ΚΡΗΘΟΣ ΕΤΗΤΥΜΟΝ ΕΣΤΙ ΓΕΝΕΘΛΗΣ.

Οὕτω κεν γνωτὸς· ἀντὶ τ συγενής. ἢ ἀμφιδοὺς δ ἴσε ξαλάωλφος· κρίφους ἢ ἀφάμας ἀδελφοὶ ἀπόλλυ σαῖδα. κρίφεως αἴσων. αἴσομος ἴασων. ἀφάλμανος δὲ φρίξος. οὗ ἄρνος. Ηρόφονλο· μετεωρίζοντο τῷ νῷ χολωμένω ἀν

ὣς τοῦ οἰδαίνον
το. ἐφυσοῦτο.

ὣς κεν γνωτὸς πατρώϊος ἄμμι πέλοιτο.
Αὐτίκα· ἀντὶ τ νῦν. ἐν δὲ τῷ νέωσθαι ἀπὸ κοινοῦ τὸ ἔολπα. Ἀλλως· ἐν δὲ τῷ αὐτίχ' ὁμαρτήσαντες προσεκτέον ὅτι ἀσαφῶς εἴρηται. ἴσως οὖν αὐγῆς ἀντὶ τοῦ αὐτίκα ῥητέον. καὶ ἀντὶ τοῦ ἀφ' ἧς ἀάδος ἐφ' ἧς ἄδαι. ἵν' ἡ ὑκάφαρ ὑσοφρέφωτο ἴσ ἧ ἀάδα. ἢ σὺν ἀντ τ ἐς τὸ ἧ ἀάδα τοιάν τὸ ἑξῆς ἐστιφέρην ἀδ οὐκέστ' ἰκῶας δεῦρο νέεσθαι. ἐστὶ τὰ σκῆπτρα δὲ ἢ τ βασίλιον τιμήν, ὥστε οὐ γραπτέον οὐ δ' ἐστὶ κῶας. ἀλλ' οὐκέστ' ἰκῶας ὑ δὲ σκῆπτρά τε ἀλλὰ σκῆπτρα δέ. οἱ δὲ σχολιογράφοι εἰκάσιν ἄλλῃ τινὶ γραφῇ ἐντυχεῖν. φασὶ γὰρ ἀπὸ κοινοῦ μοῖραι τὸ ἔολπα· οὐδαμοῦ δὲ εἴρηται τὸ ἔολπα·

Τὸν δ' αὖτε προσέειπε θεὰ γλαυκῶπις Ἀθήνη·
Ὦ πάτερ ἡμέτερε Κρονίδη ὕπατε κρειόντων,
ἦ μάλα νηλεὲς ἦμαρ ἐπ' ἀνδράσιν ἐκπροθανοῦσιν·
ἤδη γὰρ Τρώων ἱερὴ πόλις οὐκέτι ἔσται
αἰπὺ Ἴλιον αὐτὴ καὶ Πρίαμος καὶ λαὸς ἅπας Πριάμοιο.
ἀλλὰ σὺ μὲν Ζεῦ πάτερ ἐμὸν κράτος οὐκ ἀπόβαλλε·
ἀνδρὸς δ' ἐν θυμῷ ἀκαχήμενον ἔγχεϊ φωτὸς
ἀμπνῦναι μέλλω· ἐπεὶ οὐ νύ τι μήδεα ἴδμεν
ἀνδρὸς ἀμυνομένου ἑκατηβόλου ἠδ' ἀλεείνοντος.
ὣς ἔφατ' οὐδ' ἀπίθησε πατὴρ ἀνδρῶν τε θεῶν τε·
τῇ δ' ἄρα μαρναμένῃ ἐπεμήσατο πότνια Ἥρη.
ἀμφὶ δὲ χρυσείοις ἁρμοῖσι πεδήσατο ποσσὶν
ἀμβρόσιον πλόκαμον νεφέλαι δ' ἔσαν ἠερόεσσαι.
ἐς δ' ἔβαλε χρυσέῃσι κορωνίσιν ἑπταβόειον
εὐπρεπὲς εὐκύκλωτον ἐρύσσατο δ' ἔγχος ἀρήϊον
βριθὺ μέγα στιβαρόν τῷ δαμάζει ἐπικότους
ἀνέρας οἷσιν κε χολωσαμένη κουρίδιος παῖς
Ζηνὸς ἐναρίζῃσι θεὰ δ' ἐπεβήσατο δίφρου
ἐς δ' ἔβαλε στόμιον πυκινὸν χρυσείοισι φάλοισι
τῷ δ' ἐν ἅρμα θοὸν μάστιξε δὲ μώνυχε ἵππω
αὐτόμαται δ' ἔπτησαν ἀγάρροαι οὐρανόθι πύλαι
τῆς ἔχον Ὧραι ἐπὶ σφίσι πάντα τεταγμένα ναίουσαι
τῇσιν ἐπιτράπεται οὐρανὸς ἠδ' ἐπιβώλους
πυκνὸν νέφος ἀμφικαλύψαι ἢ ἀνοῖξαι ἐρύκειν.
τῇ ῥα διὰ πρυλέων ἐπιμήσατο πότνια Ἥρη
ἀθανάτων ὑπὸ πάντων ἐπεὶ ἴδε κῆρας ἀνάγκης.
αὐτὰρ ἐπεὶ δὴ τοὺς γε κατὰ πτόλεμον πεφίδοντο
ἐν δὲ θεὰ ἔστησε καὶ ἔσχεθε φωνήσασα
Ἀθηναίη πρώτη ἐπιβάλλεται ἔγχεϊ μακρῷ
ὀξὺ δ' ἐπεβρόντησε πατὴρ ἐπὶ δεινὸν Ἄρηϊ
δοῦρε δὲ μακρὰ λαβὼν ἐπεμήσατο πότνια Ἥρη
ἐν δὲ θεὰ ἔστησε καὶ ἔσχεθε φωνήσασα
Ἄρες Ἄρες μιαιφόνε τειχεσιπλῆτα βροτολοιγὲ
ἦ μὴν Τρώων μὲν καὶ Ἀχαιῶν ἐστὶ μέλεσθαι
ὁππότερον κε δίκην ἐθέλῃσι διδόμεν Ζεὺς
ἀθανάτων ὑπὸ πάντων ἐπεὶ ἴδε κῆρας ἀνάγκης.
αὐτὰρ ἐπεὶ δὴ τοὺς γε κατὰ πτόλεμον πεφίδοντο
ἐν δὲ θεὰ ἔστησε καὶ ἔσχεθε φωνήσασα
Ἀθηναίη πρώτη ἐπιβάλλεται ἔγχεϊ μακρῷ
ὀξὺ δ' ἐπεβρόντησε πατὴρ ἐπὶ δεινὸν Ἄρηϊ
δοῦρε δὲ μακρὰ λαβὼν ἐπεμήσατο πότνια Ἥρη
ἐν δὲ θεὰ ἔστησε καὶ ἔσχεθε φωνήσασα
Ἄρες Ἄρες μιαιφόνε τειχεσιπλῆτα βροτολοιγὲ
ἦ μὴν Τρώων μὲν καὶ Ἀχαιῶν ἐστὶ μέλεσθαι
ὁππότερον κε δίκην ἐθέλῃσι διδόμεν Ζεὺς

Ἀμφοτέρας οἱ οἵοισιν ἐπιπροέηκα πρόεσσιν.
Ἀιήτη. σχέο μοι· ὦ ἀιήτη. ὡς κεν ἐρητύοισθε καὶ ὕστερον ὁρμηθῆναι.
ἐπίσχεθ' ἡ ἀνάσχου μοι περὶ τούτῳ τ' ὀλου· Οὐδὲ μὲν ἰέμενοι· ὄϊα δὲ καὶ μακάρεσσιν ἐπετεύξασθε θεοῖσι·
Φῆ ῥα χαλεπτάμενος. μέγα δὲ φρένες Αἰακίδαο
νειόθεν οἰδαίνεσκον. ἐέλδετο δ' ἔνδοθι θυμὸς
ἀντιβίην ὁλοὸν βασθαι ἔπος. ἀλλὰ περύκεν
Αἰσονίδης. πρὸ γὰρ αὐτὸς ἀμείτατο μειλιχίοισιν·
Αἰήτη. σχέο μοι τῶι δε στόλωι. οὔ τι γὰρ αὔτως
ἄστυ τεὸν καὶ δῶμα θιὼν κάνομεν, ὡς ποθ' ἑολπας.
οὐ δὲ μὲν ἰέμενοι. τίς δ' ἂν τόσον οἶδμα περῆσαι
πλαίη ἐκὼν οὐθνείον ἐπὶ κτέρας. ἀλλά με δαίμων
καὶ κρυερὴ βασιλῆος ἀταρθάλου ὧρσεν ἐφετμή.
ὃς χάριν ἀντομένοισι. σέθεν δ' ἐγὼ ἑλλάδι πάσηι
θεσπεσίηι οἴσω κληηδόνα. καὶ δέ τοι ἤδη
πρόφρονες εἶμεν ἄρηι θοὴν ἀρότισαι ἀμοιβήν.
εἴτ' οὖν σαυρομάτας γε λιλαίεαι. εἴτε τιν' ἄλλον
δῆμον σῶϊτέροισιν ὑπὸ σκήπτροισι δαμάσσαι.
Ἴσκεν ὑποσσαίνων ἀγανῆι ὀρὶ. τοῖο δὲ θυμὸς
δίχθαδίην πόρφυρεν ἐπὶ στήθεσσι μενοινήν.
ἢ σφέας ὁρμηθεὶς αὐτοσχεδὸν ἐξεναρίζοι,
ἢ ὅγε πειρήσαιτο βίης. τὸ οἱ εἰσατάρειον
φραζομένωι. καὶ δή μιν ὑπόβλητην προσέειπε.
Ξεῖνε. τί κεν τὰ ἕκαστα διηνεκέως ἀγορεύεις.
ἦ γὰρ ἐτήτυμον ἐστὲ θεῶν γένος· ἠὲ καὶ ἄλλως
οὐδὲν ἐμεῖο χέρηες ἐπουθενέοισιν ἔβητε.
δώσω τοι χρύσειον ἄγειν δέρος. ἦν κε θέλησθα
πειρηθεὶς· ἐσθλοῖς γὰρ ἐπαναρίθμιος οὔτι μεγαίρω,
ὡς αὐτοὶ μυθεῖσθαι τὸν ἑλλάδι κοιρανέοντα.
πεῖρα δέ τοι μένεός τε καὶ ἀλκῆς ἔσσεται ἆεθλος.

Αἰήτη. σχέο μοι· ὦ αἰήτη. ἐπίσχεθ' ἡ ἀνάσχου μοι περὶ τούτῳ τ' ὀλου· Οὐδὲ μὲν ἰέμενοι· ἀμφοτέρας οἱ οἵοισιν ἐπιπροέηκα πρόεσσιν. ὡς κεν ἐρητύοισθε καὶ ὕστερον ὁρμηθῆναι. ὄϊα δὲ καὶ μακάρεσσιν ἐπετεύξασθε θεοῖσι· Φῆ ῥα χαλεπτάμενος. μέγα δὲ φρένες Αἰακίδαο νειόθεν οἰδαίνεσκον. ἐέλδετο δ' ἔνδοθι θυμὸς ἀντιβίην ὁλοὸν βασθαι ἔπος. ἀλλὰ περύκεν Αἰσονίδης. πρὸ γὰρ αὐτὸς ἀμείτατο μειλιχίοισιν· Αἰήτη. σχέο μοι τῶι δε στόλωι. οὔ τι γὰρ αὔτως ἄστυ τεὸν καὶ δῶμα θιὼν κάνομεν, ὡς ποθ' ἑολπας. οὐ δὲ μὲν ἰέμενοι. τίς δ' ἂν τόσον οἶδμα περῆσαι πλαίη ἐκὼν οὐθνείον ἐπὶ κτέρας. ἀλλά με δαίμων καὶ κρυερὴ βασιλῆος ἀταρθάλου ὧρσεν ἐφετμή. ὃς χάριν ἀντομένοισι. σέθεν δ' ἐγὼ ἑλλάδι πάσηι θεσπεσίηι οἴσω κληηδόνα. καὶ δέ τοι ἤδη πρόφρονες εἶμεν ἄρηι θοὴν ἀρότισαι ἀμοιβήν. εἴτ' οὖν σαυρομάτας γε λιλαίεαι. εἴτε τιν' ἄλλον δῆμον σῶϊτέροισιν ὑπὸ σκήπτροισι δαμάσσαι. Ἴσκεν ὑποσσαίνων ἀγανῆι ὀρὶ. τοῖο δὲ θυμὸς δίχθαδίην πόρφυρεν ἐπὶ στήθεσσι μενοινήν. ἢ σφέας ὁρμηθεὶς αὐτοσχεδὸν ἐξεναρίζοι, ἢ ὅγε πειρήσαιτο βίης. τὸ οἱ εἰσατάρειον φραζομένωι. καὶ δή μιν ὑπόβλητην προσέειπε. Ξεῖνε. τί κεν τὰ ἕκαστα διηνεκέως ἀγορεύεις. ἦ γὰρ ἐτήτυμον ἐστὲ θεῶν γένος· ἠὲ καὶ ἄλλως οὐδὲν ἐμεῖο χέρηες ἐπουθενέοισιν ἔβητε. δώσω τοι χρύσειον ἄγειν δέρος. ἦν κε θέλησθα πειρηθεὶς· ἐσθλοῖς γὰρ ἐπαναρίθμιος οὔτι μεγαίρω, ὡς αὐτοὶ μυθεῖσθαι τὸν ἑλλάδι κοιρανέοντα. πεῖρα δέ τοι μένεός τε καὶ ἀλκῆς ἔσσεται ἆεθλος.

Τὸ δὲ ἄμω ἐηθὲν μεγαίρω, ἀντὶ τοῦ φθονῶ ὑμὶν ὡς ὁ πελίας. πᾶραν δὲ λαβὼν τῆς σῆς ἀμαρτίας, παρέξω τὸ λέρας. ἔγωγε φίλον μοι τὸ φθονεῖν. Ὁλοόν. τὸ ἄχλυον. Δοιὼ μοι πεδίον. ἢ ἀμφίμαχος ἐν τῇ λυδῇ ἢ φαιστέυκτους τοὺς

ΤΟΝ Ρ' ΑΥΤΟΣ ΠΕΡΙΕΙΜΙ ΧΕΡΟΙΝ ΟΛΟΟΝ ΠΕΡΙΕΟΝΤΑ·
ΔΟΙΩ ΜΟΙ ΠΕΔΙΟΝ ΤΟ ΑΡΗΙΟΝ ΑΜΦΙΝΕΜΟΝΤΑΙ·
ΤΑΥΡΩ ΧΑΛΚΟΠΟΔΕ ΣΤΟΜΑΤΙ ΦΛΟΓΑ ΠΥΣΙΟΩΝΤΕ·
ΤΟΥΣ ΕΛΑΩ ΖΕΥΞΑΣ· ΣΤΥΦΕΛΗΝ ΚΑΤΑ ΝΕΙΟΝ ΑΡΗΟΣ
ΤΕΤΡΑΓΥΟΝ· ΤΗΝ ΑΙΓΑ ΤΑΜΩΝ ΕΡΙ ΤΕΛΣΟΝ ΑΡΟΤΡΩΝ,
ΟΥ ΣΠΟΡΟΝ ΟΛΚΟΙΣΙΝ ΑΗΟΥΣ ΕΝΙΒΑΛΛΟΜΑΙ ΑΚΤΗΝ.
ΑΛΛΟΦΙΟΣ ΔΕΙΝΟΙΟ ΜΕΤΑΔΗΣΚΟΝΤΑΣ ΟΔΟΝΤΑΣ.
ΑΝΔΡΑΣΙ ΤΕΥΧΗΣΤΗΣΙ ΔΕΜΑΣ· ΤΟΥΣΔΑΥΟΙ ΔΑΪΖΩΝ
ΚΕΙΡΩ ΕΜΩΙ ΥΠΟ ΔΟΥΡΙ ΠΕΡΙΣΤΑΔΟΝ ΑΝΤΙΟΩΝΤΑΣ.
ΗΕΡΙΟΣ ΖΕΥΓΝΥΜΙ ΒΟΑΣ ΚΑΙ ΔΕΙΕΛΟΝ ΩΡΗΝ
ΠΑΥΟΜΑΙ ΑΜΗΤΟΙΟ. ΣΥ ΔΕΙ ΤΑΔΕ ΤΟΙΑ ΤΕΛΕΣΣΕΙΣ,
ΑΥΤΗΜΑΡ ΤΟΔΕ ΚΩΑΣ ΑΠΟΙΣΕΑΙ ΕΣ ΒΑΣΙΛΗΟΣ.
ΠΡΙΝ ΔΕ ΚΕΝ ΟΥ ΔΟΙΗΝ. ΜΗ ΔΕΛΠΕΟ· ΔΗ ΓΑΡ ΑΕΙΚΕΣ
ΑΝΔΡΑΓΑΘΟΝ ΓΕΓΑΩΤΑ ΚΑΚΩΤΕΡΩΙ ΑΝΕΡΙ ΕΙΞΑΙ.
Ως ἄρ' ἔφη. ΟΔΕ ΣΙΓΑ ΠΟΔΩΝ ΓΑΡΟΣ ΟΜΜΑΤΑ ΡΗΞΑΣ,
ΗΣΤΑΥΤΩΣ ΑΦΟΟΓΓΟΣ ΑΜΗΧΑΝΕΩΝ ΚΑΚΟΤΗΤΙ.
ΒΟΥΛΗΝ ΔΑΜΦΙ ΠΟΛΥΝ ΣΤΡΩΦΑ ΧΡΟΝΟΝ. ΟΥ ΔΕ ΠΗ
ΘΑΡΣΑΛΕΩΣ ΥΠΟΔΕΧΘΑΙ. ΕΠΕΙ ΜΕΓΑ ΦΑΙΝΕΤΟ ΕΡΓΟΝ· ΧΕ
ΟΤΕ ΔΑΜΕΙΒΟΜΕΝΟΣ ΠΡΟΣΕΛΕΞΑΤΟ ΚΕΡΔΑΛΕΟΙΣΙΝ.
Αἰήτη. ΜΑΛΑ ΤΟΙ ΜΕ ΔΙΚΗ ΠΕΡΙΠΟΛΛΟΝ ΕΡΓΕΙΣ.
ΤΩΙ ΚΑΙ ΕΓΩ ΤΟΝ ΑΕΘΛΟΝ ΥΠΕΡΦΙΑΛΟΝ ΠΕΡΙΟΝΤΑ,
ΤΛΗΣΟΜΑΙ· ΕΙ ΚΑΙ ΜΟΙ ΘΑΝΕΕΙΝ ΜΟΡΟΣ. ΟΥ ΓΑΡ ΕΤΑΛΛΟ

τάυρους ἀπωφήναγο. Στυφελήν· φαχθὲν. πωλικοῦ τόγυον φησὶ φερωκύδης ἐν τῇ ἕκτῃ. Σθόρον. πυρόν. Ολκοῖσι· ταῖς ἐγχαράξεσιν. ἑλκομένων γὰρ τῶν ἀρότρων ἡ γῆ διαρρήγνυται. Δηοῦς. Δήμητρος. Κείρω. κτείνω. Περιγαλόν. πωριωτὰς ἢ ἐμαντιομένους. ἢ ἐξισουμένους. Παλμὸς. μῦμα τοῦ τοῦ παλμὸς. καὶ ταλὲ ἢ ἐστὶ χρόμου. Περιφλλον ἐέργεις. ὁ μοῦνος. λίαν μωμῶ δικαίως ἔγκλωιός συνέχεις. διὸ περιέλω καὶ πωρ ὑπερφέρονται τῆς βίας τὸ ἄθλον ἐποίσω μέχρι θανάτου. ἀρσενικῶς δὲ εἶπε τὴν μοῖραν μόρον. Ου γὰρ ἔτ' ἄλλο. οὐδὲν γὰρ ἀνθρώποις χρῆμα ἀμάχητος. καθὴν ἀφίγμεθα πρὸς σὲ βιαθέντ' ὑπὸ τοῦ βασιλέως.

Μῶλος εἶν· ἡ μετὰ ἀντὶ τῆς πρὸς· πρὸς ἀμείμονα φῶτα ἐλθεῖν· Ἀστυ
λοχέως· ἀστοτόμως· τὸ μεστικὺς· αἰτίας ἀποδοτικὸν· διατὶ κατόπιν ἐκεί
νων ἐστορεύετο ὁ ἄργος· διότι φησὶν ἔνδοσεν τοῖσ ἀδελφοῖσ αὐτοῦ ἔτι λιτέ,
σθαι· καὶ μέ
ναι ὡς τὴ οἰκί,
α οἱ δ' ἤκουσαν
μὴ ἐξῆλθον· οἱ
περὶ ἰάσονα
δηλοῦσι· Σχο
μένη δὲ εἶτο·
ἔχουσα οὖν
τὰ ὄμματα
ἐπαυλῷ λοξὰ
παρεμένη
τὴν λιπαρὰν
καλύπτραν
ἐφαύμαζε.
ἐπ' αὐῳ δ' ὄμ
ματα· ἐπ' αὐ
τῷ δὲ ἡμιλέ
α λοξὰ τὰ ὄμ
ματα ἔχουσα
δηλοῦτο πα
ρεμένη τὴν
καλύπτραν·
Κὴρ ἄχει· τὴ
λύπη τὴν ψυ
χὴν καιομένη
μὴ ἀλίσκουσα.

ΡΙΓΙΟΝ ἈΝΘΡΩΠΟΙΣΙ ΚΑΚΗΣ ἘΠΙΒΗΣΕΤΑΝΑΓΚΗΣ.
Ἢ ΜΕ ΚΑΙ ἘΝΘΑΔΕ ΝΕΙΣΘΑΙ· ἘΠΕΧΡΑΕΝ ἘΚ ΒΑΣΙΛΗΟΣ.
Ὡς ΦΑΤΑΜΗΧΑΝΙΗι ΒΕΒΟΛΗΜΕΝΟΣ· ΑΥΤΑΡ Ὁ ΤΟΝΓΕ
ΣΜΕΡΔΑΛΕΟΙΣ ἘΠΕΕΣΙ ΠΡΟΣΕΝΝΕΠΕΝ ἈΣΧΑΛΟΩΝΤΑ·
ΕΡΧΕΟ ΝΥΝ ΜΕΘΟΜΙΛΟΝ· ἘΠΕΙ ΜΕΜΟΝΑΣ ΓΕ ΡΟΝΟΙΟ.
ΕΙ ΔΕ ΣΥ ΓΕ ΖΥΓΑ ΒΟΥΣΙΝ ΥΠΟΔΔΕΙΣΑΙΣ ἘΡΑΕΙΡΑΙ
ΗΕ ΚΑΙ ΟΥΛΟΜΕΝΟΥ ΜΕΤΑ ΧΑΣΣΕΑΙ ΑΜΗΤΟΙΟ
ΑΥΤΩΙΚΕΝ ΤΑ ἝΚΑΣΤΑ ΜΕΛΟΙΤΟ ΜΟΙ. ὍΦΡΑ ΚΑΙ ἌΛΛΟΣ
ΑΝΗΡ ἘΡΡΙΓΗΣΙΝ ΑΡΕΙΟΝΑ ΦΩΤΑ ΜΕΤΕΛΘΕΙΝ.
ΙΣΚΕΝ ΑΡΗΛΕΓΕΩΣ. Ὃ ΔΑΠΟ ΘΡΟΝΟΥ ὍΡΝΥΤΙΗΣΩΝ.
ΑΥΓΕΙΗΣ· ΤΕΛΑΜΩΝ ΤΕ ΠΑΡΑΣΧΕΔΟΝ. ἘΙΡΕΤΟ ΔΑΡΓΟΣ
ΟΙΟΣ· ἘΠΕΙ ΜΕΣΣΗΓΥΣ ἜΤΑΥΤΟΘΙ, ΝΕΥΣΕ ΛΙΠΕΣΘΑΙ
ΑΥΤΟΚΑΣΙΓΝΗΤΟΙΣ· ΟΙ ΔΗΙΕΣΑΝ ἘΚ ΜΕΓΑΡΟΙΟ.
ΘΕΣΠΕΣΙΟΝ ΔΕΝ ΡΑΣΙ ΜΕΤΕΠΡΕΠΕΝ ΑΙΣΟΝΟΣ ΥΙΟΣ
ΚΑΛΛΕΙ, ΚΑΙ ΧΑΡΙΤΕΣΣΙΝ· ἘΠΑΥΤΩι ΔΟΜΜΑΤΑ ΚΟΥΡΗ
ΛΟΞΑ ΠΑΡΑ ΛΙΠΑΡΗΝ ΣΧΟΜΕΝΗ ΘΗΕΙΤΟ ΚΑΛΥΠΤΡΗΝ
ΚΗΡ ΑΧΕΙ ΣΜΥΧΟΥΣΑ. ΝΟΟΣΔΕ ΟΙ ΗΥΤΟΡΝΕΙΡΟΣ
ἘΡΓΥΖΩΝ ΓΕΡΟΤΗΤΟ ΜΕΤΙΧΝΙΑ ΝΙΣΟΜΕΝΟΙΟ.
ΚΑΙ ΡΟΙ ΜΕΝ ΡΑΔΟΜΩΝ ἘΞΗΛΥΘΟΝ ἈΣΧΑΛΟΩΝΤΕΣ.
ΧΑΛΚΙΟΡΗ ΔΕ ΧΟΛΟΝ ΠΕΦΥΛΑΓΜΕΝΗ ΑΙΗΤΑΟ
ΚΑΡΠΑΛΙΜΩΣ ΘΑΛΑΜΟΝ ΔΕ ΣΥΝ ΥΑΣΙΝ ΟΙΣΙ ΒΕΒΗΚΕΙ·
ΑΥΤΩΣ ΑΥ ΜΗΔΕΙΑ ΜΕΤΕΣΤΙΧΕ. ΡΟΛΛΑ ΔΕ ΘΥΜΩι
ὌΡΜΑΙΝ· ὍΣΣΑ ΤΕΡΩΤΕΣ ἘΠΟΤΡΥΝΟΥΣΙ ΜΕΛΛΕΣΘΑΙ·

Νόος δέ οἱ· ὀνοὺς· τῷ δὲ νῷ ἀνεῳεῴῳ τὸν ἰάσονα, ἷον καθάπερ ὁμοίρῳ με
τέωρος ἐστορέυετο κατὰ τὰ ἴχνη τοῦ ἰάσονος·

Πρὸ πρὸ δ' ἄρ· ἐμφαντικῶς αἱ προθέσεις τὴν συμμιχῶς ἀνδρωλοποιοῦσαν τῷ νῷ ἐμφαίνουσι· ἢ παρὰ μέρος. προπροκυλινδόμενος· Ὀλύρετο δ' ἠΰτε· ἐθρήνει δὲ αὐτὸν ὡς ἤδη τεθνηκότα. ἐλέῳ δὲ συνεχομένη ἔκλαιεν ἐπ' αὐτῷ λυπουμένη· Εἰθέλω· τὸ δὲ τῷ πρὸς τὸ φθίσεσθαι ἀνάπτοντος τὸ προφερόμενον αμαφέρει δὲ ἴνα ἢ τεθνεῶτος προσφωνεῖται τὸ χείρων· ἢ γὰρ χείρισος κεῖται γὰρ τὸ συγκριτικὸν ἀντὶ τοῦ ὑπερβολικοῦ. Ἐρρέτω· φθαρήτω. ἢ ὤφελε χωρισθῆναι ἀπὸ τοῦ σώματος μὴ δὲν πάθων· τοῦτο γὰρ σημαίνει τὸ ἀκήριος· Πότμα θεά· πορσικῶς· πορσικίδα τὴν ἐκάλουν τὴν λέξιν ὡς τὴν πορσέως θυγατέρα. τινὲς δὲ αὐτὴν φασὶ Διὸς εἶναι παῖδα. ἐν δὲ τοῖς ὀρφικοῖς δήμητρος γενεαλογεῖται· Καὶ τότε δὴ ἑκάτην δηὼ τέκεν εὐπατέρειαν. βακχυλίδης δὲ νυκτὸς φησὶν αὐτὴν θυγατέρα· ἑκάτα δὲ λοφόρα νυκτὸς μελαγκόλπου θύγατερ. μουσαῖος δὲ ἀγωρίας ἢ Διός. φερεκύδης δὲ ἀρτέμιδος καὶ τοῦ παίονος· Οὕνεκεν· ὅτι ἐκεπιχαίρω ἐγὼ κακοῖς. ὁ δὲ λόγος ἐρωτικός· Ἐόλκοι· ἐστὼ τάρακτο ἢ ἐν ἀγωνίᾳ ἦν. ὑποπτεύομεν δὲ τὸν ἰάσονα ὁ ἄρξας

ΠΡΟΣΦΩΝ ΔΑΡ ὀφθαλμῶν ἔτι οἱ ἰνδάλλετο πάντα.
ΑΥΤΟΣ ΘΟΙΟΣ ἦεν. ὀΐοισί τε φάρεσιν ἧστο.
ΟΙΑ ΤΕΕΙ ΩΣΘΕΖΕ ΤΕΠΙ ΘΡΟΝΟΥ· ὥς τε θύραζε
ΗΙΕΝ· ΟΥ ΔΕ ΤΙΝ ΑΛΛΟΝ ὀΐσσατο πορφύρουσα
ΕΜΜΕΝΑΙ ἀνέρα τοῖον· ἐν οὔασι δαΐεν ὀρώρει
ΑΥΔΗ ΤΕ ΜΥΘΟΙ ΤΕ ΜΕΛΙΦΡΟΝΕΣ, οὓς ἀγόρευσε·
ΤΑΡΒΕΙ ΔΑΜΦΑΥΤΩΙ ΜΗ ΜΙΝ ΒΟΕΣ ΗΕ ΚΑΙ ΑΥΤΟΣ
ΑΙΗΤΗΣ ΦΟΙΣΕΙΕΝ. ὀΔΥΡΕΤΟ ΔΗΪΤΕ ΓΑΜΓΡΑΝ
ΗΔΗ ΤΕΘΝΕΙΩΤΑ. ΤΕΡΕΝ ΔΕ ΟΙ ΑΜΦΙ ΓΑΡΕΙΑΣ
ΔΑΚΡΥΟΝ ΑΙΝΟΤΑΤΩι ΕΛΕΩι ΡΕΕΚΗΔΟΣΥΝΗΙΣΙΝ,
ΗΚΑ ΔΕ ΜΥΡΟΜΕΝΗ ΛΙΓΕΩΣ ΑΝΕΝΕΙΚΑΤΟ ΜΥΘΟΝ.
ΤΙΡΤΕ ΜΕ ΔΕΙΛΑΙΗΝ ΤΟΔΕΧΕΙ ἌΧΟΣ· ΕΙΘΟΓΕ ΠΑΝΤΩΝ
ΦΟΙΣΕΤΑΙ ΗΡΩΩΝ ΠΡΟΦΕΡΕΣΤΑΤΟΣ· ΕΙΤΕ ΧΕΡΕΙΩΝ·
ΕΡΡΕΤΩ· Η ΜΕΝ ὄΦΕΛΛΕΝ ἈΚΗΡΙΟΣ ΕΞΑΛΕΑΣΘΑΙ.
ΝΑΙ ΔΗ ΤΟΥΤΟ ΓΕ ΠΟΤΝΑ ΘΕΑ ΠΕΡΣΗΙ ΠΕΛΟΙΤΟ
ΟΙΚΑΔΕ ΝΟΣΤΗΣΕΙΕ ΦΥΓΩΝ ΜΟΡΟΝ· ΕΙ ΔΕ ΜΙΝ ἌΙΣΑ
ΑΜΗΘΗΝΑΙ ΥΠΟ ΒΟΥΣΙ, ΤΟΔΕ ΠΡΟΠΑΡΟΙΘΕ ΔΑΕΙΗ·
ΟΥΝΕΚΕΝ ΟΥ ΟΙ ἜΓΩΓΕ ΚΑΚΗι ἘΠΑΓΑΙΟΜΑΙ ἌΤΗι·

Εικάζης ἡς ἡμ
ἀιφαρμακί,
δες ἀναφέρον
ται· Αντῖβο,
λήσωμ· συμαν
τήσων· κατα,
γρέφῃ δὲ ἡς τὸ
κοινολογήσο,
μαι συντάξο,
μαι· Ω πό,
πομ· ὦ γλυκύ
τατ· ἠλύτα,
τε τροφιλέ
γατε· ἐπεὶ μὴ
ὀτέτωμ με,
λίχρους· Πα
ρώντας τὸν ἰά
σονα καὶ τους
συναωλῶ. Αγ̣λι
κρὺ φαμωρω,
ρόταλα ἐναν,
τίώταλα· Δῖ
φρομένοισῖ· δὴ
ερευνῶσιν ἢ
λέγουσῖν· ὁ γὰ
μους ἐναντίως
ἡμῖν ἔχῃ· οὐ,
γαρ ἐστ̣ τωλω,
θησόμενον·
οὔτε ἐμοὶ λέ
γοντῖ οὔτε ὑ,
μῖν ἐρθνῶσῖ τὰ ἐπ̣αιτόμωνα· Εφίωτο ἐμετώλατο·

Ημὲν ἄρ ὣς ἀιόλητο νόον μελεδήμασι κούρη
ὁί δ̓ ἐπεὶ οὖν δήμου τε καὶ ἄστεος ἐκτὸς ἔβησαν
τὴν ὁδὸν ἣν τὸ πάροιθεν ἀνήλυθον ἐκ πεδίοιο
δὴ τότ̓ ἴησονα τοῖσδε προσέννεπεν ἄρχος ἐρέσσι.
Αισονίδη. μῆτιν μὲν ὀνόσσεαι ἣντινὲ νίτω.
ρεῖρης δ̓ οὐμάλ̓ ἐοικε μεθιέμεν ἐν κακότητι.
κούρην δ̓ ἥτινα πρόσθεν ἐπέκλυες αὐτὸς ἐμοῖο
φαρμάσσειν ἑκάτης περσηΐδος ἐννεσίῃσιν.
τὴν εἴ κεν πεπίθοιμεν ὀΐομαι οὐκέ τι τάρβος
ἔσσεται ἀθλεύοντι δαμῆμεναι· ἀλλὰ μάλ̓ αἰνῶς
δείδω μή πως οὔ μοι ὑποστάῃ τόγε μήτηρ.
ἔμπης δ̓ ἐξαῦτις μετελεύσομαι ἀντιβολήσων·
ξυνὸς ἐπεὶ πάντεσσιν ἐπικρέμαθ̓ ἡμῖν ὄλεθρος.
Ισκεν ἐϋφρονέων, ὃ δ̓ ἀμείβετο τοῖσδ̓ ἐρέεσσιν·
Ω πέπον εἰνή τοι αὐτῷ ἐφανδάνει, οὔτι μεγαίρω.
βάσκε τε καὶ ῥυκινοῖσι τεὴν παρὰ μητέρα μύθοις
ὄρνυθι λισσόμενος. μελέτω μὲν ἡμῖν ὄρωρεν
ἐλπωρὴ. ὅτε νόστον ἀρετράπομεσθα γυναιξίν.
Ως ἔφατ̓ ὦκα δ̓ ἔλος μετεκίαθον. αὐτὰρ ἑταῖροι
γηθόσυνοι ἐρέεινον. ὅπως παρεόντας ἴδοντο.
τοῖσι δ̓ Αἰσονίδης τετιημένος ἔκφατο μῦθον.
Ω φίλοι. αἰνῆτα ἀπηνέος ἄμμι φίλον κῆρ
ἀντικρὺ κεχόλωται. ἕκαστα γὰρ οὐνύ τοι τέκμωρ
οὔτε μοί. οὔτε κεν ὔμμι διειρομένοισι πέλοιτο.
ἦ δὲ δύω πεδίον τὸ ἀρήϊον ἀμφινέμεσθαι
ταύρω χαλκόποδε στόματι φλόγα φυσιόωντε
τετράγυον δὲπὶ τοῖσιν ἐφίετο νειὸν ἀρόσσαι
δώσειν δ̓ ἐξ̓ὄφεος γενύων σπόρον. ὅς ῥ̓ἀνίησιν
γηγενέας χαλκέοις σὺν τεύχεσιν. ἤματι δ̓ αὐτῷ.

Ο δὴ νῦ οἱ • τὸ ἑξῆς. ὁ πρὶν αὖ τῷ συμτόμως ὑπεσχόμην. ἄκην γὰρ ἀπὸ τὶ σκέψασθαι ζέλτιον • Αμήνυτος. ἀυσκαλόρρωτος • Πεφυλαγμένος ἐμπύναι. ο • φυλαττόμενος τὴν ὑπόσχεσιν παρασκευάζω. ἐντύμως δὲ τὸ παρασκευάζω. Εὖ. κακῶς τὸ εὖ. χίτγ γὰρ ἐστι προσώπῳ ἔδη δὲ σήν • Ου γὰρ ἔγωγε. ἀντὶ τοῦ ἐγὼ οὐκ ἀμύξομαι. τί γὰρ πλέον ἢ θάνατός με περιμένῃ. Ο μὲν ἀπόλλων! νιος τοῦ τους φησὶ προαιρεῖσθαι ζεύξαι τοὺς ζόας. ὁ δὲ τὰ ναυτακτικὰ ποιήσας, πάντας ἀριθμεῖ τοὺς ὑπ' αὐτοῦ φερομένους ἀριστέας • Ἀλλα πιθέσθω.

κρεῖὼ τοῦσδε δαΐξαι. ὃ δὴ νῦ οἱ. οὔτι γὰρ ἄλλο
βέλτερον ἦν φράσσασθαι, ἀπηλεγέως ὑποέστην.
Ὡς ἄρ ἔφη. πάντεσσι δ' ἀνήνυτος εἰσατάθεολος.
δὴν δ' ἄνεω καὶ ἄναυδοι ἐς ἀλλήλους ὁρόωντο
ἄτῃ ἀμηχανίῃ τε κατηφέες. οὐδὲ δὲ πηλεὺς
θαρσαλέως μετὰ πᾶσιν ἀριστήεσσιν ἔειπεν.
Ὥρη μητιάασθαι ὅχ' ἐρχόμεν. οὐ μὲν ἔολπά
βουλῆς εἶναι ὄνειαρ, ὅσον τ' ἐπὶ κάρτεϊ χειρῶν.
εἰ μὲν νυν τύνη ζεῦξαι βόας ἀίητα
ἥρως αἰσονίδη φρονέεις μέμονάς τε πόνοιο,
ἦ τάν ὑποσχεσίην πεφυλαγμένος ἐντύναιο.
εἰ δ' οὗτοι μάλα γάγχυ θυμὸς ἐῇ ἐριπέποιθεν
ἠνορέῃ, μήτ' αὐτὸς ἐπείγεο. μήτέ τιν' ἄλλον
τῶνδ' ἀνδρῶν πάρτηνε γαρήμενος. οὐ γὰρ ἔγωγε
σχήσομ'. ἐπεὶ θάνατός γε τὸ κύντατον ἔσσεται ἄλ
Ὡς ἔφατ' αἰακίδης. τελαμῶνι δὲ θυμὸς ὁρί γος.
σπερχόμενος δ' ἀνόρουσε θοῶς. ἐπὶ δὲ τρίτος νθη.
ὦρτο μέγα φρονέων ἐπὶ δ' ὦμεσε τυνδαρέοιο. λας
σὺν δὲ καὶ οἰνείδης ἐναρίθμιος αἰζηοῖσιν
ἀνδράσιν. οὐ δὲ περ ὅσσον ἐγανθιόωντας ἰούλους
ἀντέλλων. τοίῳ οἱ ἀείρετο κάρτεϊ θυμός.
οἱ δ' ἄλλοι ἐίξαντες, ἀκὴν ἔχον. αὐτίκα δ' ἄργος
τοῖον ἔπος μετέειπεν ἐελδομένοισιν ἀέθλου.
Ω φίλοι. ἦτοι μὲν τόδε λοίσθιον. ἀλλὰ τινοίῳ

δύναται φησὶν ἡ μήτηρ ἐμὴ πᾶσαι τὴν μήδειαν συνεργῆσαι τ' ἄθλον. ἐμὲ δὲ τοῖς ναυτακτικοῖς ἴδμων ἁμαξᾶς, ἰάσονα κελεύει ὑπηρετῆναι τ' ἄθλοι.

Δάεν, ἀντὶ τοῦ ἐδίδαξε. Νήχυτον ὕδωρ. τὸ πολύχυτον. Τὸ γὰρ νκ. ἡ σφρηστὶν σκιαίνη ἢ ὑπόστασις. ἢ ἀχύρετον ὕδωρ, τὸ πολὺ καὶ ἀῶνας ἢ σῖκελιώτας. Διονυσίος. Πλαζομένας ἵνα λύσαν ἀχύτον ἢκαβαλοῦσα.

Ἀφρα τὲ καὶ μήνας. Τὸν παραδιδομένον μῦθον λέγει ὡς ἀιφαρμακίδες καθάρουσι τὴν σελήνην. ἡμεῖς δὲ ἢ τὰς ἐκλείψεις ἡλίου ἢ σελήνης καθαιρέσεις κάλουμεν τῶν θεῶν. Τὸ παλαιὸν ὡς ὁ τὸ ἀιφαρμακίδα τὴν σελήνην ἢ τὸν ἥλιον καθαιρεῖν. Διὸ ἢ μὲχρι τῶν δημοκρατουσι χρόμων πολλοὶ τὰς ἐκλείψεις καθαιρέσεις κάλουν. σωσιφάνης ἐν μελεάγρω. Μάγοις ἐπῳδαῖς πᾶσα θεσσαλὶς κόρη φθονᾶς σελήνης ἀστέρος καταβάτις. Ταχα. τὸ τάχα ἐν διαλύσει κεῖται. τινὲς δὲ ἢ ἀντὶ τοῦ ταχέως. Ἀπολλόδωρος φησὶν ἐν τῷ περὶ θεῶν. ὅτι ἡ περιφερὰ ὡρὰ ἀφροδίτης. διὸ ἢ λάγνον. παρὰ γὰρ τὸ περιάγω ἐρᾶν λέγεται. Κέαρ δέ μοι. ὡς δὲ ἐψύχημου προορᾶται οὕτως γένοιτο.

ΜΗΤΡΟΣ ΕΜΗΣ ΕΣΣΕΣΘΕ ΝΝΑΙΣΙΜΟΝ ΥΜΜΙΝ ΑΡΩΓΗΝ.
ΤΩΙ ΚΑΙ ΠΕΡ ΜΕΜΑΩΤΕΣ ΕΡΗΤΥΟΙΣΘΕΝΙ ΝΗΙ
ΤΥΤΘΟΝ ΕΘΩΣΤΟΠΑΡΟΙΘΕΝ, ΕΡΕΙ ΚΑΙ ΕΠΙΣΧΕΜΕΝ ΕΜΠΗ
ΛΩΙΟΝ. Η ΚΑΚΟΝ ΟΙΤΟΝ ΑΦΕΙΔΗΣΑΝΤΑΣ ΕΛΕΣΘΑΙ.
ΚΟΥΡΗ ΤΙΣ ΜΕΓΑΡΟΙΣΙΝ ΕΝΙΤΡΕΦΕΤΑΙΗΤΑΟ
ΤΗΝ ΕΚΑΤΗ ΠΕΡΙΑΛΛΑ ΘΕΑ ΔΑΕ ΤΕΧΝΗΣΑΣΘΑΙ]
ΑΡΜΑΧΟΣΣΗΓΕΙΡΟΣ ΤΕ ΦΥΕΙ ΚΑΙ ΝΗΧΥΤΟΝ ΥΔΩΡ.
ΤΟΙΣΙ ΚΑΙ ΑΚΑΜΑΤΟΙΟ ΠΥΡΟΣ ΜΕΙΛΙΣΣΕΤΑΙ ΑΥΤΜΗ
ΚΑΙ ΡΟΤΑΜΟΥΣ ΙΣΤΗΣΙΝ ΑΦΑΡ ΚΕΛΑΔΕΙΝΑ ΡΕΟΝΤΑΣ.
ΑΣΤΡΑ ΤΕ ΚΑΙ ΜΗΝΗΣ ΙΕΡΗΣ ΕΠΕΔΗΣΕ ΚΕΛΕΥΘΟΥΣ.
ΤΗΣ ΜΕΝ ΑΡΟ ΜΕΓΑΡΟΙΟ ΚΑΤΑ ΣΤΙΒΟΝ ΕΝΘΑΔΙΟΝΤΕΣ
ΜΝΗΣΑΜΕΘΕΙ ΤΙ ΑΥΝΑΙΤΟ ΚΑΣΙΓΝΗΤΗ ΓΕΓΑΥΙΑ
ΜΗΤΗΡ ΗΜΕΤΕΡΗ ΠΕΠΙΘΕΙΝ ΕΠΑΡΗΞΑΙ ΑΕΘΛΩι.
ΕΙ ΔΕ ΚΑΙ ΑΥΤΟΙΣΙ ΤΟΔΕΦΑΝΔΑΝΕΙ, ΗΤΑΝ ΙΚΟΙΜΗΝ
ΗΜΑΤΙ ΤΩΙΔΑΥΤΩι ΠΑΛΙΝ ΕΙΣ ΔΟΜΟΝ ΑΙΗΤΑΟ
ΠΕΙΡΗΣΩΝ. ΤΑΧΑ ΔΑΝ ΣΥΝ ΔΑΙΜΟΝΙ ΠΕΙΡΗΘΕΙΗΝ.
ΩΣ ΦΑΤΟ. ΤΟΙΣΙ ΔΕ ΣΗΜΑ ΘΕΟΙ ΔΟΣΑΝ ΕΥΜΕΝΕΟΝΤΕΣ.
ΤΡΗΡΩΝ ΜΕΝ ΦΕΥΓΟΥΣΑ ΒΙΗΝ ΚΙΡΚΟΙΟ ΠΕΛΕΙΑΣ
ΥΠΟΘΕΝ ΑΙΣΟΝΙΔΕΩ ΠΕΦΟΒΗΜΕΝΗ ΕΚΡΕΣΕ ΚΟΛΠΩι.
ΚΙΡΚΟΣ ΔΑΦΛΑΣΤΩι ΠΕΡΙ ΚΑΡΠΕΣΕΝ. ΑΙΥΑ ΔΕ ΜΟΥΟΣ

τοῖον ἔπος μετὰ πᾶσι θεοπροπέων ἀγόρευεν.
Ὑμμι φίλοι τόδε σῆμα θεῶν ἰότητι τέτυκται.
οὐ δέ πη ἄλλως ἐστὶν ὑποκρίνασθαι ἄρειον.
παρθενικὴν ἀέπερσσι μετελθέμεν ἀμφιέποντας
μήτι παντοίῃ· δοκέω δέ μιν οὐκ ἀθερίζειν·
εἴ τεον φίνευς γε θεῇ ἐνὶ κύπριδι νόστον
πέφραδεν ἔσσεσθαι. κείνης ἄπο μείλιχος ὄρνις
οἶτον ὑπεξήλυξε. κέαρ δέ μοι ὡς ἐνὶ θυμῷ
τόνδε κατοιωνὸν προτιόσσεται. ὡς δὲ πέλοιτο.
ἀλλὰ φίλοι. κυθέρειαν ἐρικλείοντες ἀμύνειν.
ἤδη νῦν ἄργοιο παραιφασίῃσι πίθεσθε.
Ἴσκεν. ἐπὴν ἄρα δὲ νέοι φίνηος ἐφετμὰς
μνησάμενοι. μοῦνος δὲ φαρίτιος ἄνθορεν ἴδας
δεινὲ παλαστήσας. μεγάλῃ ὀπὶ φώνησέν τε.
Ὦ πόποι. ἦ ῥὰ γυναιξὶν ὁμόστολοι ἐνθάδε βήμεν
οἳ κύπριν καλέουσιν ἐπίρροθον ἄμμι πέλεσθαι.
οὐκ ἐτεὸν ἀλίοιο μέγα σθένος. ἐς δὲ πελείας
καὶ κίρκους λεύσαντες ἐρητύεσθε ἀέθλων.
ἔρρετε. μὴ δύμμι πτολεμήια ἔργα μέλοιτο·
παρθενικὰς δὲ λιτῇσιν ἀναλκίδας ἠρεπεύειν.
Ὣς ἔφατο μεμαὼς. πολέες δὲ μάδησαν ἑταῖροι.
ἦκα μάλ. οὐ δ' ἄρα τίς οἱ ἐναντίον ἔκφατο μῦθον.
χωόμενος δ' ὅγε πειτα καθέζετο. τοῖσι δ' ἰήσων
αὖτις ἐποτρύνων τὸν ἑὸν νόον ὧδ' ἀγόρευεν.
Ἄργος μὲν παρὰ νηὸς ἐπεὶ τόδε πᾶσιν ἔλδε,
στέλλεσθω. ἀτὰρ αὐτοὶ ἐπὶ χθονὸς ἐκ ποταμοῖο
ἅμφαδὸν ἤδη πείσματ' ἀνάτομεν. ἦ γὰρ ἔοικε
μηκέτι δὴν κρύπτεσθαι πτήσσοντας αὐτήν.
Ὣς ἄρ' ἔφη. καὶ τὸν μὲν ἄφαρ προΐαλλε νέεσθαι
καρπαλίμως ἑξῆς ἀνὰ πτόλιν. οἱ δ' ἐρὶ νηὸς
εὐναίας ἐρύσαντες ἐφετμαῖς αἰσονίδαο.

Μεμαὼς· ἂν τί τ' ὀργιζόμενος νύν. ἀγὴ ἐπὶ κακοῖς τίς πρόθυμός ἐστι.

Στωὐτο· ἀσὸ κοινοῦ τὸ σὠὐτο· Ἀμφιλύξωσιν· ἀντὶ τοῦ ἐκ φυσήσωσιν. καὶ ταμρέφῃ δὲ ἐς τὸ ἐκ σμεύσωσιν. ἔνθεν ἡ φλύαρος. ὃ δὲ γὰρ δέχεται. λωίτῃ τὸ ὑσεμένων· Εἰμή οἱ ζεὺς· ἄγγελον φησὶν ἑρμῆν ὑσὸ Διὸς σεμφθῆναι κωλύοντα δέξασθαι τὸ φρίξον. ἵμα τὴν ἀήτου γυναῖκα γήμη. ὁ δὲ τὸ ἀγίμιον σοιήσας διὰ τὸ δέρας αὐτὸ ἀνθαιρεῖσθαι φησὶ σροσδοκᾶν. λέγει δὲ ὅτι μετὰ τὴν θυσίαν ἀγνίσας τὸ δέρας οὕτως ἔφχων εἰς τοὺς ἀήτου δόμους τὸ κῶας ἔχων· Ὡς κεν σροσκλύσῃ ὃς· ὅσωσ ἀμ ἐυμενοὺς ἀνὶ ἀσφεμὸ φρίξος τοῦ ἀήτου·

ΤΥΤΘΟΝ ὑσὲξ ἔλεος χέρσω ἐσέκερσαν ἐρετμοῖς.
Αὐτίκα δ' Αἰήτης ἀγορὴν σοιήσατο κόλχων.
νόσφιν ἑοῖο δόμοιο· τόθι σερ καὶ σρόσθε κάθιζον.
Ἀτλήτους μνήεσσι δόλους καὶ κήδεα τεύχων.
στεῦτο δ' ἐσεί κεν σρῶτα βόες διαδήσονται
Ἄνδρα τὸν ὅς ῥ' ὑσερέσχετο βαρὺν καμέεσθαι ἄεθλα
δρυμὸν ἀναρρήξας λασίης καθύσερθε κολώνης οὐ
ἄντανδρον φλέξειν δόρυ νήϊον. ὅσ' ἄρ' ἀλεγεινὴν
ὕβριν ἀσοφλύξωσιν ὑσέρβια μηχανόωντες.
οὐ γὰρ Αἰολίδην φρίξον μάλα σερ χατέοντα
δέχθαι ἐνὶ μεγάροισιν ἐφέστιον. ὃς σερὶ σάντων
ξείνων μειλιχίῃ τε. θεουδείῃ τε κέκαστο·
εἰ μὴ οἱ Ζεὺς αὐτὸς ἀσ' οὐρανοῦ ἄγγελον ἧκεν
ἑρμείαν. ὥσκεν σροσκηδέος ἀντιάσειε
μὴ καὶ ληϊστῆρας ἐὴν ἐς γαῖαν ἰόντας
ἔσσεσθαι δηναιὸν ἀσήμονας. οἷσι μέμηλεν
ὀθνείοις ἐσὶ χεῖρα ἑὴν κτεάτεσσιν ἀείρειν
κρυπταδίους τε δόλους τεκταινόμενον. ἡδὲ βοτήρων
ἀύλια δυσκελάδοισιν ἐριδρομίοισι δαΐξαι
νόσφιν ἀοῖ αὐτῷ· ἀτειρικότα μείλια τίσειν.

Νόσφιν ἀοῖ αὐτῷ· μείλια τίσειν σιμωρίαν ἀσοτίσειν. χωρὶς δὲ αὐτῷ δώσειν σιμωρίαμ ἔλεγεν τοὺς φρίξου σαῖδας οὕτως γὰρ αὐτῷ κακοὺς ἄνδρας ἐσάγεσθαι. ὅσως αὐτοῦ τῆς βασιλείας ἐγκρατὴς γένωνται. ὡς καὶ σαρὰ τοῦ Διὸς σαρὸς ἡλίου ἥκοιμι. ὅτι δὲ χρησμὸς ἦν αἰήτῃ δεδομένος ὑσὸ τῶν αὐτοῦ ἐγγόνων ἀσολέσθαι. ἢ ἡρόδωρος ἐμοὶς ἀργοναύταις ἱστορεῖ τοῦτον ἕνεκα ἢ τοῦ ζεύξιν τῶν ταύρων λέγει αὐτὸν ἐσινοήσαι·

Ἀκηδής, ὁ ἀφόμπτος· ἢ ὁ μὴ φροντίζων ἑτέρων. Χρῆναι γράφεται χρεών.
Σφωϊτέρης. κακῶς τὸ σφωϊτέρης δυϊκὸν ἐστὶ ἐνικοῦ ἐχρήσατο. ἔδει γὰρ εἰπεῖν σφῆος. ἴνα ᾖ τῆς ἑαυτοῦ. ἢ μᾶλλον λείπει τὸ ὑπερβατόν.

Τῷ κωλυομένου. παραλειπόμενον ἀντὶ ὑστερουντελίκου. ἢ ἔστιν ὑπερβατὸν ἡ φράσις· ἢ λείπει τὸ ὡς· τὸ γὰρ ἐξῆς οὕτως ἐστί. διὸ ἢ ἐπὶ συμβουλὰς μακρὰ ἀπλώσαι. προσεκδεκτέον καὶ τοῦτο ὡς παρὸν ἐν τῷ ἀπολελοιφέναι τὸ ὡς τὸ μὲν φενξάμενος τὸν Παρηγορέεσκεν παρωκαλλωπισμένον. ἐφιλοφρονεῖτο. ἀμφαδὸν. ἀκουστά. φανερά. Κατωλόφυρεν. ἐκ τῶν λυπῶν αὐτὸν κατέσπασεν. ὑπνος.

ὙΙΗΑΣ ΦΡΙΞΟΙΟ ΚΑΚΟΡΡΕΚΤΗΙΣΙΝ ὈΡΗΔΟΥΣΙ
ΑΝΔΡΑΣΙ ΝΟΣΤΗΣΑΝΤΑΣ ὌΜΙΛΑΔΟΝ. ὍΦΡΑ ΕΤΙΜΗΣΕ
ΚΑΙ ΣΚΗΠΤΡΩΝ ΕΛΑΣΕΙΑΝ ΑΚΗΔΕΕΣ, ὭΣ ΠΟΤΕ ΒΑΞΙΝ
ΛΕΥΓΑΛΕΗΝ ὈΥ ΠΑΤΡΟΣ ΕΡΕΚΑΥΕΝ ΗΕΛΙΟΙΟ
ΧΡΗΝΑΙ ΜΙΝ ΠΥΚΙΝΟΝ ΤΕ ΔΟΛΟΝ ΒΟΥΛΑΣ ΤΕ ΓΕΝΕΘΛΗΣ
ΣΦΩΪΤΕΡΗΣ· ΑΤΗΝ ΤΕ ΠΟΛΥΤΡΟΠΟΝ ΕΞΑΛΕΑΣΘΑΙ
ΤΩΙ ΚΑΙ ΕΛΔΟΜΕΝΟΥΣ ΡΕΜΠΕΝ ΕΣ ΑΧΑΙΪΔΑ ΓΑΙΑΝ
ΠΑΤΡΟΣ ΕΦΗΜΟΣΥΝΗΙ ΔΟΛΙΧΗΝ ὈΔΟΝ· ὈΥ ΔΕ ΘΥΓΑΤΡΩΝ
ΕΪ ΝΑΙΟΙ ΤΥΤΘΟΝ ΓΕ ΔΕΟΣ ΜΗ ΠΟΥ ΤΙΝΑ ΜΗΤΙΝ
ΦΡΑΣΣΟΝΤΑΙ ΣΤΥΓΕΡΗΝ. ὈΥΔΕ ΘΕΟΣ ΑΥΤΟΙΟ
ΑΛΛΕΝΙ ΧΑΛΚΙΟΡΗΣ ΓΕΝΕΗΙ ΤΑΔΕ ΛΥΓΡΑ ΤΕΤΥΧΘΑΙ.
ΚΑΙ ΡΟΙΜΕΝ ΑΣΧΕΤΑ ΕΡΓΑ ΠΙΦΑΥΣΚΕΤΟ ΔΗΜΟΤΕΡΟΙΣΙΝ,
ΧΩΟΜΕΝΟΣ· ΜΕΓΑ ΔΕ ΣΦΙΝ ΑΠΕΙΛΕΕ ΝΗΛΕΪ ΤΕΡΥΣΘΑΙ
ΗΔΑΥΤΟΥΣ. ΙΝΑ ΜΗΤΙΣ ΥΠΕΡ ΚΑΚΟΤΗΤΟΣ ΑΛΥΞΗΙ
ΤΟΦΡΑ ΔΕ ΜΗΤΕΡΕΗΝ ΜΕΤΙΩΝ ΔΟΜΟΝ ΑΙΗΤΑΟ
ΑΡΓΟΣ ΠΑΝΤΟΙΟΙΣΙ ΠΑΡΗΓΟΡΕΕΣΚΕΝ ΕΡΕΣΣΙΝ.
ΜΗΔΕΙΑΝ ΛΙΣΕΣΘΑΙ ΑΜΥΝΕΜΕΝ· Η ΔΕ ΚΑΙ ΑΥΤΗ
ΠΡΟΣΘΕΝ ΜΗΤΙΑΣΚΕ· ΔΕΟΣ ΔΕ ΜΙΝ ΪΣΧΑΝΕ ΘΥΜΟΝ
ΜΗΡΩΣ ΗΕ ΠΑΡΑΪΣΑΝ ΕΤΩΣΙΑ ΜΕΙΛΙΣΑΙΤΟ
ΠΑΤΡΟΣ ΑΤΥΖΟΜΕΝΗΝ ὈΛΟΟΝ ΧΟΛΟΝ ΗΕ ΛΙΤΗΙΣΙΝ
ΕΣΡΟΜΕΝΗΣ ΑΡΙΔΗΛΑ ΚΑΙ ΑΜΦΑΔΑ ΕΡΓΑ ΠΕΛΟΙΤΟ.
ΚΟΥΡΗΝ ΔΕΞΑΧΕΩΝ ΑΔΙΝΟΣ ΚΑΤΕΛΩΦΕΕΝ ὕΠΝΟΣ
ΛΕΚΤΡΩΙ ΑΝΑΚΛΙΝΘΕΙΣΑΝ. ΑΦΑΡ ΔΕ ΜΙΝ ΗΠΕΡΟΠΗΕΣ
ΟΙΑ ΤΑΚΗΧΕΜΕΝΗΝ ὈΛΟΟΙ ΕΡΕΘΕΣΚΟΝ ὌΝΕΙΡΟΙ,
Τ ὌΝ ΞΕΙΝΟΝ ΔΕ ΔΟΚΗΣΕΝ ΥΦΕΣΤΑΜΕΝΑΙ ΤΟΝ ΑΕΘΛΟΝ·

Σφέτερον· νῦν κακῶς τὸ σφέτερον σλεβυρτικόν. γάρ ἐστιν ἑνικοῦ προσληπτικόν. ἔλαβε δὲ ἐὸν δόμον φησίν· Σφωϊτέρους· ἢ χυτικῶς δὲ μὴν τὸ σφωϊτέρους. δυϊκόν γάρ ἐστιν ἐστὶ ἑνικοῦ. ἔλαβε οὖν φησὶ μέους·

Ἀμφω· ἀμφότεροι δέ πέφραμ τὴν κόρην τὴν δίκην· ὁμολογήσαμεν ἐμμένειν οἷς ἂν δικάσῃ· Ὡς κωκυσεν. ὡσανταῖς διανοίαις ἐστὶ βάλοι. Ἐμπα. ἀντὶ τοῦ ἔμπης.

ΟΥΤΙ ΜΑΛΟΡΜΑΙΝΟΝΤΑ ΔΕΡΟΣ ΚΡΙΟΙΟ ΚΟΜΙΣΣΑΙ.
ΟΥ ΔΕ ΤΙ ΤΟΙΟ ΕΚΗΤΙ·ΜΕΤΑ ΡΤΟΛΙΝ ΑΙΗΤΑΟ
ΕΛΘΕΜΕΝ.ΟΦΡΑΔΕ ΜΙΝ ΣΦΕΤΕΡΟΝ ΔΟΜΟΝ ΕΙΣΑΓΑΓΟΙΤΟ
ΚΟΥΡΙΔΙΗΝ ΠΑΡΑΚΟΙΤΙΝ·ΟΪΕΤΟ ΔΑΜΦΙ ΒΟΕΣΣΙΝ
ΑΥΤΗ ΑΕΘΛΕΥΟΥΣΑ ΜΑΛΕΥΜΑΡΕΩΣ ΠΟΝΕΕΣΘΑΙ.
ΣΦΩΪΤΕΡΟΥΣ ΔΕ ΤΟΚΗΑΣ ΥΠΟΣΧΕΣΙΗΣ ΑΘΕΡΙΖΕΙΝ.
ΟΥΝΕΚΕΝ ΟΥ ΚΟΥΡΗ ΖΕΥΞΑΙ ΒΟΑΣ·ΑΛΛΑ ΟΙ ΑΥΤΩΙ
ΡΡΟΫΘΕΣΑΝ·ΕΚ ΔΑΡΑ ΤΟΥ ΝΕΙΚΟΣ ΠΕΛΕΝ ΑΜΦΗΡΙΣΤΟΝ
ΡΑΤΡΙ ΤΕ ΚΑΙ ΞΕΙΝΟΙΣ.ΑΥΤΗΙ ΔΕΡΪΕΤΡΕΠΟΝ ΑΜΦΩ.
ΤΩΣ ΕΜΕΝ,ΩΣ ΚΕΝ ΕΗΙΣΙ ΜΕΤΑ ΦΡΕΣΙΝ ΙΘΥΣΕΙΕΝ.
ΗΔΑΦΝΩ ΤΟΝ ΞΕΙΝΟΝ ΑΦΕΙΔΗΣΑΣΑ ΤΟΚΗΩΝ
ΕΙΛΕΤΟ.ΤΟΥΣΔΑΜΕΓΑΡΤΟΝ ΑΧΟΣ ΛΑΒΕΝ·ΕΚΔΕΒΟΗΣΑΝ
ΧΩΜΕΝΟΙ·ΤΗΝΔΥΠΝΟΣ ΑΜΑ ΚΛΑΓΓΗΙ ΜΕΘΕΗΚΕ.
ΠΑΛΛΟΜΕΝΗ ΔΑΝΟΡΟΥΣΕ ΦΟΒΩΙ·ΡΕΡΙ ΤΑΜΦΙ ΤΕ ΤΟΙΧΙ
ΠΑΡΤΗΝΕΝ ΘΑΛΑΜΟΙΟ·ΜΟΛΙΣ ΔΕΣΑΓΕΙΡΑΤΟ ΘΥΜ ΟΥΣ
ΩΣ ΠΑΡΟΣ ΕΝ ΣΤΕΡΝΟΙΣ·ΑΔΙΝΗΝ ΔΑΝΕΝΗΚΑΤΟ ΦΩ ΟΝ,
ΔΕΙΛΗ ΕΓΩΝ·ΟΪΟΝ ΜΕ ΒΑΡΕΙΣ ΕΦΟΒΗΣΑΝ ΟΝΕΙΡ ΝΗΝ.
ΔΕΙΔΙΑ ΜΗ ΜΕΓΑ ΔΗ ΤΙ ΦΕΡΕΙ ΚΑΚΟΝ ΗΔΕ ΚΕΛΕΥΘ ΟΙ.
ΗΡΩΩΝ ΠΕΡΙ ΜΟΙ ΞΕΙΝΩΙ ΦΡΕΝΕΣ ΗΕΡΕΘΟΝΤΑΙ. ΟΣ
ΜΑΣΘΩ ΕΟΝ ΚΑΤΑΔΗΜΟΝ ΑΧΑΙΪΔΑ ΤΗΛΟΘΙ ΚΟΥΡΗΝ·
ΑΜΜΙ ΔΕ ΠΑΡΘΕΝΙΗ ΤΕ ΜΕΛΟΙ ΚΑΙ ΔΩΜΑ ΤΟΚΗΩΝ·
ΕΜΠΑ ΓΕ ΜΗΝ ΘΕΜΕΝΗ ΚΥΝΕΩΝ ΚΕΑΡ.ΟΥΚΕΤΑΝΕΥΘΕΝ
ΑΥΤΟΚΑΣΙΓΝΗΤΗΣ ΡΕΙΡΗΣΟΜΑΙ.ΕΙ ΚΕ ΜΑΕΘΛΩΙ
ΧΡΑΙΣΜΕΙΝ ΑΝΤΙΑΣΗΙΣΙΝ ΕΠΙ ΣΦΕΤΕΡΟΙΣ ΑΧΕΟΥΣΑ
ΡΑΙΣΙ.ΤΟ ΚΕΝ ΜΟΙ ΛΥΓΡΟΝ ΕΝΙ ΚΡΑΔΙΗΙ ΣΒΕΣΟΙ ΑΛΓΟΣ.
Η ΡΑ.ΚΑΙ ΟΡΘΩΘΕΙΣΑ ΘΥΡΑΣ ΩΙΞΕ ΔΟΜΟΙΟ·
ΝΗΛΙΠΟΣ.ΟΙΕΑΝΟΣ.ΚΑΙ ΔΗ ΛΕΛΙΗΤΟ ΝΕΕΣΘΑΙ
ΑΥΤΟΚΑΣΙΓΝΗΤΗΝΔΕ.ΚΑΙ ΕΡΚΕΟΣ ΟΥΔΟΝ ΑΜΕΙΥΞ
ΑΗΝ ΔΕ ΚΑΤΑΥΤΟΘΙ ΜΙΜΝΕΝ,ΕΝΙ ΠΡΟΔΟΜΩι ΘΑΛΑΜΟΙΟ
ΑΙΔΟΙ ΕΡΓΟΜΕΝΗ·ΜΕΤΑΔΕΤΡΑΠΕΤΑΥΤΙΣ ΟΠΙΣΣΩ

Ως δ' ὅτε τις ὁμοῦς καθάπτερ δὲ νύμφη ἐκδοθῆσα ὑπὸ τῶν γονέων ἢ
τ' ἀδελφῶν ἧς γάμος ἀπολόμενον κατά τινα μοῖραν τὸν γήμαντα πρὶν ἐ
πὰμ ἡλοις τερ
στρεφθεὶς· ἐν δὲ πάλιν κίεν ἔνδοθεν. ἂψ τὰ λέειν εν φθῖμαι διακαι
εἴσω· θυίῃσι δὲ πόδες φέρον ἔνθα καὶ ἔνθα· ομένην τ' ψυ
ἤτοι ὅτι θύσειεν ἐρυκέ μιν ἔνδοθεν αἰδώς· χὴν ὑπὸ λύ-
αἰδοῖ δ' ἐργομένην θρασὺς ἵμερος ὀτρύνεσκεν. σης ἐν τῷ θα
τρὶς μὲν ἐπειρήθη. τρὶς δ' ἔσχετο. τέτρατον αὖθις λάμῳ κλαίει
λέκτροισι πρηνὴς ἐνικάρρεσεν εἰλιχθεῖσα. αἰδου μέμ μὴ
Ως δ' ὅτε τίς νύμφη θαλερὸν πόσιν ἐν θαλάμοισιν των φεραῶσαι
μύρεται. ὧι μιν ἀδελφεοὶ ὤρασαν. ἠδὲ τοκῆες· νίῶν τὴν ἐν-
οὐδέ τι πω πάσαις ἐρίμισγεται ἀμφιπόλοισιν λοπὴν ἵνα μή
αἰδοῖ ἐπιφροσύνηι τε. μυχῶι δ' ἀλέουσα θάασσει· τίς αὖτῶμω
τόνδε τις ὤλεσε μοῖρα. πάρος ταρπήμεναι ἄμφω· μήσηται προ
δήνεσιν ἀλλήλων· ἠδ' ἔνδοθι καιομένη περ σιουσῶν γυναι
σίγα μᾶλλα κλαίει. χῆρον λέχος εἰσορόωσα κῶμ. χῆρον. ἔ-
μὴ μιν κερτομέουσαι ἐρίστοβέωσι γυναῖκες· ρκμομ. Εσϊ-
Τῆι ἰκέλη μήδεια κινύρετο. τὴν δέ τις ἄφνω σοζέωσϊ. χλω
μυρομένην μεσσηγὺς ἐπιπρομολοῦσ' ἐνόησεν νάζουσαι. λοι-
ἀμῶν. ἣ οἱ ἐπέτις πέλε κουρίζουσα δωρήσωσι.
χαλκιόπη· ἀΐσσουσα παρασχεδὸν· ἠδὲ νὶ παισὶν μωμήσωνται.
ἥστ' ἐρίμητιόωσα. κασιγνήτην ἀρέσασθαι Εσϊσρομο-
ἀλλ' οὐδὲ ὣς ἀπίθησεν. ὅτε κλαῖεν ἀμφιπόλοιο λοῦσαι. περϊτ
μῦθον ἀνώϊστον. διὰ δ' ἔσσυτο θαμβήσασα τεύχ ἐπὶ πρά
ἐκ θαλάμου θάλαμόνδε διαμπερὲς ὧι ἔνι κούρη ξεσις. ὡς ἐν τῷ
κέκλιτ' ἀκηχεμένη· ἀρέτευεν δ' ἑκάτερθε παρειὰς ἐστιβουκόλος.
ὣς δ' αἶψα δάκρυσιν ὄσσε πεφυρμένα φώνησέν μιν. Εσωτϊσ· ἀκό-
Ωμοι ἐγὼ μήδεια. τί δὴ τάδε δάκρυα λείβεις. λουθος ἡμνεά
τί πτ' ἔπαθες. τί τοι αἶνον ὑπὸ φρένας ἵκετο πένθος· ζουσα κουρί-
ζουσα· νεαλίζ
σα. Αρέσα-
σθαι πείσϑν.

Θυμορίη· ἐκ βεῶν μεμοιρα μένη μόσος περιέδραμεν.
Ἵνα· ὅπῃ· Πω ρί μοι παί δων· ὑπὸ τῶν σῇ ἄκται τ' ἔξι τεταλ ραῦται ἡ ψυχή μου· μὴ αὐ τοὺς σὺν τῷ ξέ νοις ὁ πατὴρ ἀ πρίξηται· Μή σφε· μηδ' οὕτως καὶ ἀφαίρε σιμ γὰρ ἐκ τῶν σφέας· Νέομ μωσι· Ἀντὶ τοῦ σφε· παρακα λέσῃ· Δυσω πήσῃ· Σύμ βδρηξ φρα ὅσπερ σοι ἔπωσφυ λάξαι ἐν τῇ ψυ χῇ ἢ σύνεργος γενέσθαι.

ἦ νύ σε θυμορίη περιδέδρομεν ἄτεα νοῦσος·
ἥ τινα οὐλομένην ἐδάης παρὰ πατρὸς ἐνίπην
ἀμφὶ τέμοι καὶ παισὶν· ὄφελλέ με μήτε τοκήων
δῶμα τόδ' εἰσοράαν· μὴ δὲ πτόλιν· ἀλλὰ πὶ γαίης
πείρασι ναιετάειν· ἵνα μηδέ περ οὔνομα κόλχων.
Ὡς φάτο· τῆς δ' ἐρύθηνε παρηΐα· ἀὴν δέ μιν ἀιδὼς
παρθενίη κατέρυκεν ἀμείψασθαι μεμαυῖαν.
μῦθος δ' ἄλλοτε μέν οἱ ἐπ' ἀκροτάτης ἀνέτελλε
γλώσσης· ἄλλοτε δ' ἔνερθε κατὰ στῆθος πεπότητο·
πολλάκι δ' ἱμερόεν μὲν ἀνὰ στόμα θῦεν ἐνισπεῖν·
θοῦγε δὲ προὔβαινε παροίτερον· ὄτε δ' ἔπρη
τοῖα δόλον· θρασέες γὰρ ἐπεκλονέεσκον ἔρωτες.
Χαλκιόπη· περί μοι παίδων σέο θυμὸς ἄηται
μή σφε πατὴρ ξείνοισι συνανδράσιν αὐτικολέσσῃ·
τοῖα κατακνώσουσα μινυνθαδίῳ νέον ὑπνῷ
λεύσω ὀνείρατα λυγρὰ τά τίς θεὸς ἀκράαντα
θείη· μὴ δ' ἀλεγεινὸν ἐΰδμασι κῆδος ἔλοιο.
Φὴ ῥα· κασιγνήτης περιρρομένη· εἰ καί μιν αὐτὴ
ἀντιάσειε παροιθεν ἑοῖς τεκέεσσιν ἀμύνειν.
τὴν δ' αἶνῶς ἄτλητος ἐπέκλυσε θυμὸν ἀνίη
δείματι· τοῖ' ἐσάκουεν· ἀμείβετο δ' ὧδ' ἐρέεσσι.
Καὶ δ' αὐτὴ τάδε πάντα μετήλυθον ὁρμαίνουσα
εἴ τινα συμφράσσαιο καὶ ἀρτύνειας ἀρωγήν.
ἀλλ' ὁμοσον γαῖάν τε καὶ οὐρανὸν ὅττι τοι εἴρω
σχήσειν ἐν θυμῷ· σύν τε δρήστειρα ἐλέσθαι.
Λίσσομ' ὑπὲρ μακάρων σέο τ' αὐτῆς ἠδὲ τοκήων
μή σφε κακὴ ὑπὸ κηρὶ διαρραισθέντας ἰδέσθαι
λευγαλέως· ἢ σοί γε φίλοις σὺν παισὶ θανοῦσα
εἴην ἐξ ἀΐδεω στυγερὴ μετόπισθεν ἐρινύς.

Ὡς ἄρ ἔφη. τὸ δὲ πολλὸν ὑπεξέχυτ' ἀντικὰ δάκρυ
νειόθι δ' ἀμφοτέροισι περίσχετο γούνατα χερσί·
σὺν δὲ κάρη κόλποις περικάμβαλον· ἐνθ' ἐλεεινὸν
ἄμφω ἐπαλλήλοισι θέσαν γόον. ὦρτο δ' ἰωὴ
λεπταλέη διὰ δώματ' ὀδυρομένων ἀχέεσσιν.
Τὴν δὲ πάρος μὴ δῖα προσέννεπεν ἀσχαλόωσα.
Δαιμονίη τί νύτοι ῥέξω ἄκος οἴ' ἀγορεύεις.
ἆρά σε στυγερὰς καὶ ἐρινύας· αἵ γάρ ὄφελλεν
ἔμπεδον εἶναι ἔπ' ἀμμι θεοὺς ὑπὲρ ἧας ἔρυσθαι.
ἴστω κόλχων ὅρκος ὑπέρβιος· ὅντινα μόσσαι
αὐτὴ ἐπότρυνεις μέγας οὐρανὸς· ἠὑπένερθε
γαῖα θεῶν μήτηρ ὅσσον σθένος ἐστὶν ἐμοῖο
μή σ' ἐπὶ δευήσεσθαι ἀνύστατ' ἔρεπ ἀντιόωσαν.
Φὴ ἄρα. χαλκιόπη δ' ἠμείβετο τοῖσδ' ἐπέεσσιν·
Οὐκ ἂν δὴ ξείνῳ τλαίης κατέοντι καὶ αὐτῷ
ἢ δόλον, ἢ τινα μῆτιν ἐπιφράσασθαι ἀέθλου
παίδων εἵνεκ' ἐμοῖο καὶ ἐκκείνοιο δικάνει
ἄργος ἐπωτρύνων με τεῆς πειρῆσαι ἀρωγῆς,
μεσσύγυς μὲν τόνγε δόμον λίπον ἐνθάδ' ἰοῦσα
Ὡς φάτο· τῆ δ' ἔντοσθεν ἀνέπτατο χάρματι θυμὸς.
φοινίχθη δ' ἀμυδις καλὸν χρόα· καδδὲ μὲν ἄχλυς
εἷλεν ἰαινομένην. τοῖον δ' ἐρὶ μῦθον ἔειπεν.
Χαλκιόπη. ὥς ὔμμι φίλον τερπνόν τε τέτυκται,
ὥς ἔρξω. μὴ γάρ μοι ἐν ὀφθαλμοῖσι φαείνοι
ἠὼς. μὴ δέ με δηρὸν ἔτι ζώουσαν ἴδοιο.
εἰ ἐγὶ σῆς τυχῆς προφερέστερον· ἠέ τι παίδων
σῶν θείην. οἱ δή μοι ἀδελφεοὶ γεγάασιν.
κηδεμόνες τε φίλοι. καὶ ὁμηλικες ὡς δὲ καὶ αὐτὴν
φημὶ κασιγνήτην τε σέθεν. κούρη τε πέλεσθαι
ἶσον· ἐπεὶ κείνοις με τεῷ ἐπαείρατο μαζῷ·
νηπυτίην ὥς δὴν ἐγὼ ῥοτε μητρὸς ἄκουον·

Ἀνέπλασε χάρματι· ἄνεσιν ἔσχεν αὐτῆς ἡ ψυχὴ ἐν χαρᾷ γομένης. παραπλήσως δὲ χαρακτηρίζει καὶ ὁ τέρων τὰ.

Εἰ ἔπεσθε· εἴ τι σου προκρίναιμι ἢ τῶν σῶν παίδων.

Οἴσομαι ἐς ἑκάτης· ἐντὶ σι φέρεται μετὰ τ᾽· οἴσομαι ἐς ἑκάτης θελκτήρια
φάρμακα ταύρων, ἢ ἕτερος σίχος. οἰσομένη ξείνῳ ὑπὲρ οὗ τόδε νεῖκος ὄρω
ρε. ἐντὶσι δὲ ἃ
φέρεται ὡς ἐμ ἀλλ᾽ἴθι· κεῦθε δ᾽ἐμὴν σιγῇ χάριν. ὅππα τοκῆας
ταῦθα. Παι- λήσομαι, ἐντύνουσα ὑποσχεσίην. ἦρι δὲ νηὸν
σί τᾶρωγήν· οἴσομαι εἰς ἑκάτης θελκτήρια φάρμακα ταύρων.
τὰ ὁμολογη- Ὡς ἦ γε καθαλάμοιο πάλιν κίε. παῖσι τᾶρωγὴν
θέντα ὑπὸ 740 αὐτοκασιγνήτης διεπέφραδεν. τὴν δέ μιν αὖθις
τῆς μηδωίας- Ἰδὼς τε στυγερόν τε δέος λάβε μουνωθεῖσαν
τοῖς σαισὶν ἀν- τοῖα παρὲξ οὗ πατρὸς ἐπ᾽ἀνέρι μητιάασθαι.
τὶ χαλκιό- Νὺξ μὲν ἔπειτ᾽ἐπὶ γαῖαν ἄγεν κνέφας· οἱ δ᾽ἐνὶ πόν
πωι διεσαφη- ναυται εἰς ἑλίκην τε καὶ ἀστέρας ὡρίωνος τῶν
σων. Στυγε- 745 ἔδραθον ἐκ νηῶν. ὕρνοιο δὲ καί τις ὁδίτης
ρὸν δέος· κα- ἤδη καὶ πυλαωρὸς ἐέλδετο· καί τινα παίδων
τὰ μέσωμυί μητέρα τεθνειώτων ἀδινὸν περὶ κῶμ᾽ἐκάλυπτεν.
αν ἑ σεν τὸ ὀὐ δὲ κύνων ὑλακὴ ἔτ᾽ἀνὰ πτόλιν. οὐ θρόος ἦεν
φόβου ποικτὶ ἠχήεις. σιγὴ δὲ μελαινομένην ἔχεν ὄρφνην·
κὸν· Τοῖα πα 750 ἀλλὰ μάλ᾽οὐ μήδειαν ἐπιγλυκερὸς λάβεν ὕπνος
ρὲξ· τοιαῦτα πολλὰ γὰρ ἀίσονι δαο ῥόθωι μελεδήματ᾽ἔγειρεν
ἄμβ᾽ἧς ἔ πα δειδυῖαν ταύρων κρατερὸν μένος. οἷσιν ἔμελλεν
λος γνώμης ἐ φθείσθαι ἀεικελίηι μοίρηι κατὰ νειὸν ἄρηος.
πὶ τῷ ἰάσονι πυκνὰ δέ οἱ κραδίη στηθέων ἔντοσθεν ἔθυεν
ζηλεύσασθαι. Ἀλλὰ μάλ᾽ὑ 755 ἠελίου ὡς τίς τε δόμοις ἐνιπάλλεται αἴγλη
μήδαν· πα
ρέλκε τὸ μαλα. Τὸ δὲ ἑξῆς· ἀλλὰ μάλ᾽ὑμήδαν ἐπέλαβε γλυκερὸς ὕ-
πνος δηΐων ταύρων κρατερὸν μένος. Αἰσονίδαο πέρι φῶ· οὐχὶ τῶς τέθη-
κεν τὸν πόθον ἀντὶ τοῦ ἔρωτος. πόθος γὰρ ἡ ἐπιζήτησις. ὁ δὲ ἔρως ἐπιτε-
ταμένος ἐπὶ πάθος. Δηΐων. τοῦ δαίω ἢ μάομαι παρακείμενος δείδια.
ἀφ᾽οὗ μῶλος καὶ κατὰ συγκοπὴν δηΐος. τὸ γλυκὺ δηΐων. Ἐφυεν. ὥρμα
ἐκπεῖτο. ἔνθεν ἠυήθη αἱ βάκχαι. Ἠελίου ὡς τίς τε δόμοις· καθάπερ
τίς αὐγὴ ἡλίου κατοίκου ἐξυδατος ἀναφέρεται πρὸς τοῖχον. ὅπερ νεωστὶ κέ

χύται ἠὲν λέβητι ἠὲν κάδῳ. ἑς ἑκάτερα δὲ τὰ μέρη συνεχῶς κινέται φερομένη. Τῇ ῥὰ δύμη. καὶ ἐστόνῃ αὐτῆ ἡ ὀδύνη καιουσα. ὄμβρος καταστμύξαι πυρὶ νῆας.

ὕδατος ἐξανιοῦσα. τὸ δὴ νέον ἠὲ λέβητι
ἠέ που ἐν γαυλῷ κέχυται. ἢ δ' ἔνθα καὶ ἔνθα
ὠκείῃ στροφάλιγγι τινάσσεται ἀϊσσουσα.
Ως δὲ καὶ ἐν στήθεσσι κέαρ ἐλελίζετο κούρης.
ἄκρυ ἀπὸ θαλάμων ἐλέῳ ῥέεν. ἔνδοθι δ' αἰεὶ
τειρὸ δύνη σμύχουσα διὰ χροὸς ἁμὶ τ' ἀραιὰς
ἶνας καὶ κεφαλῆς ὑπὸ νείατον ἰνίον ἄχρις.
ἔνθ' ἀλεγεινότατον αὔνει ἄχος. ὀρπὸ τ' ἀνίας
ἀκάματοι γραπίδεσσιν ἐνισκήπτωσιν ἔρωτες.
ἦ δέ οἱ ἄλλοτε μὲν θελκτήρια φάρμακα τάυρων
δωσέμεν. ἄλλοτε δ' οὔτι. κατα θεῖσθαι δὲ καὶ αὐ
αὐτίκα δ' οὔτ' αὐτὴ θανέειν. οὐ φάρμακα δώσειν. τή.
ἀλλ' αὐτως ἐύκηλος ἐὴν ὀτλησέμεν ἄτην.
ἐζομένη δ' ἤπειτα δοάσσατο φώνησέν τε.
Δείλη ἐγὼ. νῦν ἔνθα κακῶν ἢ ἔνθα γένωμαι.
πάντη μοι φρένες εἰσὶν ἀμήχανοι. οὐ δέ τις ἀλκὴ
ῥήματος. ἀλλ' αὐτως φλέγει ἔμπεδον. ὡς ὄφελόν γε
ἀρτέμιδος κραιρνοῖσι γάρος βελέεσσι δαμῆναι.
πρὶν τόνδ' εἰσιδέειν. πρὶν ἀχαιΐδα γαῖαν ἱκέσθαι
χαλκιόρης Υ'ας. τοὺς μὲν θεὸς ἢ τις ἐρινὺς
ἄμμι πολυκλαύτους δεῦρ' ἤγαγε κεῖθεν ἀνίας.
φθείσω ἀθολεύων. εἰ οἱ κατὰ νειὸν ὀλέσθαι
μοῖρα πέλει. πῶς γάρ κεν ἐμοὺς λελάθοιμι τοκῆας
φάρμακα μησαμένη. ποῖον δ' ἐρὶ μῦθον ἐνίτω.

ξαι πυρὶ νῆας.
Ενθ' ἀλεγεινό
ταλον. καθ' ὁμ
τόφρα ἀλιγεόμ
ες μέρος. τῆσ
ψυχῆς ὅταν ἀ
δϊαλείπλως τίς
τῷ ἔρωτι καὶ ἐ
χηται. ἐστϊμέ
νη δὲ σϊθα
νῶς τῷ χαρα
κτῆρϊ ἑλκομέ
νης μὲν τῷ πά
θῃ λογισμῷ δὲ
κρατουμένης.
Εμισκήψω
σιν ἐμπεσέσω
σι. Καταφθῖ
σθαι. τῷ ἔρωτϊ
δηλαδή.
Οτλησέμεν.
ὑποφέρειν τ' ἀ
τ' ἐσκέψατο.
Αχαΐδα. ἀν
τὶ τοῦ θεσσαλῖ
κήν. ὄμβρος.
μυρμιδόνδ'

δὲ καλεῦνο καὶ ἕλληνδ' καὶ ἀχαιοί. Φάρμακα μησαμένη. λωϊ
φῖ τὸ δοῦναι περιπτὴ δὲ ἡ ἐπὶ προφωσῖς.

Τίς μὴ τίς· τίς δέ μοι ἔσαι παραλογίσικὴ βουλὴ τῆς βοηδρόμας. Ἀμμιν. ἀντὶ ἐνίκου τὸ ἐμοὶ κ τὸ αὐτὸ ἄμμι· Ε σιλλίζουσιν· ἐπικαλαμωμήσονται. κυρίως δὲ τοὺς ὀφθαλμοὺς ἐπικλίνειν καὶ ἀμωκωμένον· Καὶ οὐς· καὶ κῶς τὸ οὐς. βέλτιον δὲ τὸ ἑους. ἵνα ἐκ τῶν γυναικῶν ἡ ὁ λόγος· Ἡ μὴ φωρία μόν. νῦν μὴν καὶ ἴδια λέγει. σαφὲς δὲ ἐκ τοῦ ἐνδωμένη ἐστὶ γούμασμ. ἐ τυμολογεῖ δὲ τὸ φωρία μόνε ῥεῖον δὲ ἐστὶν ἐν τῷ ἑρμῆ· Φωρία μὸν δὸμόμμναν ὅ μὲν κύβε φώριομ ἀγρὴν ἐκ τοῦ φωρία μὸς κίκλησκονται ἀμφρώσοισιν. Ἀφεγὲς ἀντὶ τοῦ πρλυσωγὲς. τὸ γὰρ α νῦν ἐστὶ παθικόν. ὡς ἄξυλος ὕλη·

τίς δὲ δόλος. τίς μῆτις ἐρίκλοπος ἔσσετ ἀρωγὴς
ἢ μιν ἀνευθε τάρων προσπτύξομαι οἷον ἰδοῦσα.
δύσμορος· οὐ μὲν ἔολπα κατοφθιμένοιό περ ἔμμης
λωφήσειν ἀχέων· τότε δ᾽ ἂν κακὸν ἄμμι πέλοιτο
κεῖνος ὅτε ζωῆς ἀπαμείρεται. ἐρρέτω ἀιδὼς.
ἐρρέτω ἀγλαΐη ὅ δ᾽ ἐμὴ ἰότητι σαωθεὶς
ἀσκηθὴς ἵνα οἱ θυμῶι φίλον ἔνθα νέοιτο.
αὐτὰρ ἐγὼν αὐτῆμαρ ὅτε ξανύσειεν ἄεθλον
τεθναίην· ἢ λαιμὸν ἀναρτήσασα μελάθρων
ἢ καὶ πασσαμένη ῥαιστήρια φάρμακα θυμοῦ.
ἀλλὰ καὶ ὥς φθιμένη μοι ἐριλλίζουσιν ὀρίσσω
κερτομίας· τηλοῦ δὲ πόλις περιῤῥᾶσα βοήσει
πότμον ἐμὸν καί κέν με διὰ στόματος φορέουσαι
κολχίδες ἄλλυδις ἄλλη ἀεικέα μωμήσονται.
ἥτις κηδομένη τόσον ἀνέρος ἀλλοδαποῖο
κάτθανεν. ἥτις δῶμα καὶ οὓς ἤσχυνε τοκῆας
μαργοσύνηι εἰξασα. τί δ᾽ οὐκέμον ἔσσεται αἶσχος·
ὤμοι ἐμῆς ἄτης· ἢ τὰν πολὺ κέρδιον εἴη
τῆιδ᾽ αὐτῆι ἐν νυκτὶ λιπεῖν βίον ἐν θαλάμοισιν
πότμωι ἀνωίστωι κἀκὲ λέπχεα πάντα φυγοῦσαν.
πρὶν τάδε λωβήεντα καὶ οὐκόνομαστὰ τελέσσαι
Η. καὶ φωριάμὸν μετεκίαθεν· ἢ ἔνι πολλὰ
φάρμακα· οἱ τὰ μὲν ἔσθλὰ τὰ δὲ ῥαιστήρι᾽ ἔκειτο.
ἐνθεμένη δ᾽ ἐρὶ γοῦν τὸ ἄυρετο· δεῦε δὲ κόλπους
ἄλληκτον δακρύοισιν· τὰ δ᾽ ἔρρεεν ἀστεγὲς αὔτως

805 ΑΙΝΟΛΟΦΥΡΟΜΕΝΗΣ ΤΟΝ ΕΟΝ ΜΟΡΟΝ. ΙΕΤΟ ΔΗΓΕ
ΦΑΡΜΑΚΑ ΛΕΞΑΣΘΑΙ ΘΥΜΟΦΘΟΡΑ ΤΟΦΡΑ ΠΑΣΑΙΤΟ.
ΗΔΗ ΚΑΙ ΔΕΣΜΟΥΣ ΑΝΕΛΥΕΤΟ ΦΩΡΙΑΜΟΙΟ
ΕΞΕΛΕΕΙΝ ΜΕΜΑΥΙΑ ΔΥΣΑΜΜΟΡΟΣ. ΑΛΛΑ ΟΙ ΑΦΝΩ
ΔΕΙΜΟΛΟΟΝ ΣΤΥΓΕΡΟΙΟ ΚΑΤΑ ΦΡΕΝΑΣ ΗΛΘΑΪΔΑΟ.
810 ΕΣΧΕΤΟ ΔΑΜΦΑΣΙΗι ΔΗΡΟΝ ΧΡΟΝΟΝ. ΑΜΦΙ ΔΕ ΡΑΣΑΙ
ΘΥΜΗΔΕΙΣ ΒΙΟΤΟΙΟ ΜΕΛΗΔΟΝΕΣ ΙΝΔΑΛΛΟΝΤΟ.
ΜΝΗΣΑΤΟ ΜΕΝ ΤΕΡΠΝΩΝ ΟΣΣΕΝΙ ΖΩΟΙΣΙ ΠΕΛΟΝΤΑΙ.
ΜΝΗΣΑΘΟΜΗΛΙΚΙΗΣ ΠΕΡΙΓΗΘΕΟΣ ΟΙΑ ΤΕ ΚΟΥΡΗ.
ΚΑΙ ΤΕ ΟΙ ΗΕΛΙΟΣ ΓΑΥΚΙΩΝ ΓΕΝΕΤΕΙΣΟΡΑΑΣΘΑΙ
815 Η ΠΑΡΟΣ. Η ΕΤΕΟΝ ΓΕ ΝΟΩι ΕΡΕΜΑΙΕΘΕΚΑΣΤΑ.
ΚΑΙ ΤΗΝ ΜΕΝ ΡΑ ΠΑΛΙΝ ΣΦΕΤΕΡΩΝ ΑΡΕΚΑΘΕΤΟ ΓΟΥΝ
ΗΡΗΣ ΑΙΝΕΣΙΗιΣΙ ΜΕΤΑΤΡΟΠΟΣ. ΟΥ ΔΕ ΤΙ ΒΟΥΛΑΣ ΩΝ
ΑΛΛΗ ΔΟΙΑΖΕΣΚΕΝ. ΕΕΛΔΕΤΟ ΔΑΪΤΑ ΦΑΝΗΝΑΙ
ΗΩ ΤΕΛΛΟΜΕΝΗΝ ΙΝΑ ΟΙ ΘΕΛΚΤΗΡΙΑ ΔΟΙΗ
820 ΦΑΡΜΑΚΑ ΣΥΝΘΕΣΙΗιΣΙ. ΚΑΙ ΑΝΤΗΣΕΙΕΝ ΕΣ ΩΠΗΝ.
ΠΥΚΝΑ ΔΑΝΑ ΚΛΗΙΔΑΣ ΕΩΝ ΛΥΕΣΚΕ ΘΥΡΑΩΝ.
ΑΙΓΛΗΝ ΣΚΕΠΤΟΜΕΝΗ. ΤΗι ΔΑΣΡΑΣΙΟΝ ΒΑΛΕ ΦΕΓΓΟΣ
ΗΡΙΓΕΝΗΣ. ΚΙΝΟΙΝΤΟ ΔΑΝΑ ΠΤΟΛΙΕΘΡΟΝ ΕΚΑΣΤΟ
ΕΝΘΑ ΚΑΣΙΓΝΗΤΟΥΣ ΜΕΝ ΕΤΑΥΤΟΘΙ ΜΕΙΝΑΙ ΑΝΩΓΕΙ
825 ΑΡΓΟΣ. ΙΝΑ ΦΡΑΖΟΙΝΤΟ ΝΟΟΝ ΚΑΙ ΑΗΝΕΑ ΚΟΥΡΗΣ.
ΑΥΤΟΣ ΔΑΥΤΕΠΙ ΝΗΑ ΚΙΕΝ ΠΡΟΠΑΡΟΙΘΕ ΛΙΑΣΘΕΙΣ.
ΗΔΕΠΕΙ ΟΥΝ ΤΑΡΡΩΤΑ ΦΑΕΙΝΟΜΕΝΗΝ ΙΔΕΝ ΗΩ
ΠΑΡΘΕΝΙΚΗ, ΞΑΝΘΑΣ ΜΕΝ ΑΝΗΥΤΟ ΧΕΡΣΙΝ ΕΘΕΙΡΑΣ.
ΑΙ ΟΙ ΑΤΗΜΕΛΙΗι ΚΑΤΑΕΙΜΕΝΑΙ ΗΕΡΕΘΟΝΤΟ.
830 ΑΥΣΤΑΛΕΩΣ ΔΕΥΤΗΣΕ ΠΑΡΗΙΔΑΣ. ΑΥΤΑΡ ΑΛΟΙΦΗι
ΝΕΚΤΑΡΕΗι ΦΑΙ ΔΡΥΝΕΤΕΠΙ ΧΡΟΑ. ΔΥΝΕ ΔΕ ΠΕΠΛΟΝ
ΚΑΛΟΝ ΕΥΓΝΑΜΠΤΟΙΣΙΝ ΑΡΗΡΕΜΕΝΟΝ ΠΕΡΟΝΗιΣΙΝ.
ΑΜΒΡΟΣΙΩι ΔΕ ΥΠΕΡΘΕ ΚΑΡΗΑΤΙ ΒΑΛΛΕ ΚΑΛΥΠΤΡΗΝ.

Τόφρα πάσαι
γο. τὸ τόφρα,
ἀντὶ τοῦ ὄφρα
κεῖται. Τὸ δὲ ὄ
φρα, ἢ τὸ μὲν
τὸ ἵμα δηλοῖ. ὁ
μηρος. Οφρα
μὴ ἄσπερμος
γενεή. ἢ τὰ δὲ
προκείμενον
ἐστὶν ἀνάγνωθι
κόνεχον τὸ τόφρ
α. ὁ μηρος. ὄφρα
μὲν ὡς ἦν ἡ
ἄξεγο ἰωρὸμ ἢ
μαρ. Τὸ σω
σαι τὸ ὄχυρῶς
ἢ γὰρ ἰσχὺς κόρον ἢ
τοῦτο μεταλη
ψις. Εν ζωοῖ-
σι. τὰ ἐν τῷ
ζῆν ἀρωγὰ ἐλο
γίζετο.

Λήθη ἀχέων. λήθην ποιῶ μὲν τῶν τε παρόντων λυπῶν καὶ τὰ παρεληθησομένων. Δαίραν μυνογένναν. τὸ δαίραν κατ' ἀλλοίωσιν ἐκ τοῦ δι' ὃ τὸ μέγον. δάφρα γάρ ἐστι λέγεται δὲ καὶ τὴν θωρακοφώνην ὡς ἀκλοῖ διὰ τὸ μουνογένναν. μυχίαν δὲ καὶ τὴν

ἈΡΓΥΦΕΗΝ. ΑΥΤΟΥ ΔΕ ΔΟΜΟΙΣ ΕΝΙ ΔΙΝΕΥΟΥΣΑ
ΣΤΕΙΒΕ ΠΕΔΟΝ ΛΗΘΗΙ ΑΧΕΩΝ. ΤΑ ΟΙ ΕΝ ΓΟΣΙΝ ΗΕΝ-
ΘΕΣΠΕΣΙ· ΑΛΛΑ ΤΕ ΜΕΛΛΕΝ ΑΕΞΗΣΕΣΘΑΙ ΟΠΙΣΣΩ·
ΚΕΚΛΕΤΟ ΔΑΜΕΙΓΟΛΟΙΣΙΝ· ΑΙ ΟΙ ΔΥΟ ΚΑΙ ΔΕΚΑ ΠΑΣΑΙ
ΕΝ ΓΡΟΔΟΜΩΙ ΘΑΛΑΜΟΙΟ ΘΥΩΔΕΟΣ ΗΥΛΙΖΟΝΤΟ
ΗΛΙΚΕΣ· ΟΥΠΩ ΛΕΚΤΡΑ ΣΥΝ ΑΝΔΡΑΣΙ ΓΟΡΣΥΝΟΥΣΑΙ
ΕΣΣΥΜΕΝΩΣ ΟΥΡΗΑΣ ΥΠΟΖΕΥΞΑΣΘΑΙ ΑΠΗΝΗΝ
ΟΙ ΚΕ ΜΙΝ ΕΙΣ ΕΚΑΤΗΣ ΓΕΡΙΚΑΛΛΕΑ ΝΗΟΝ ΑΓΟΙΕΝ.
ΕΝΘΑ ΥΤΑΜΕΙΓΟΛΟΙ ΜΕΝ ΕΦΟΡΛΙΖΕΣΚΟΝ ΑΠΗΝΗΝ
ΗΔΕ ΤΕΩΣ ΓΛΑΦΥΡΗΣ ΕΞΕΙΛΕΤΟ ΦΩΡΙΑΜΟΙΟ
ΦΑΡΜΑΚΟΝ· ΟΡΡΑ ΤΕ ΦΑΣΙ ΓΡΟΜΗΘΕΙΟΝ ΚΑΛΕΕΣΘΑΙ·
ΤΩΙ ΕΙ ΚΕΝΝΥΧΙΟΙΣΙΝ ΑΡΕΣΣΑΜΕΝΟΣ ΘΥΕΕΣΣΙ
ΔΑΙΡΑΝ ΜΟΥΝΟΓΕΝΕΙΑΝ ΕΟΝ ΑΕΜΑΣ ΙΚΜΑΙΝΟΙΤΟ.
Ἡ ΤΑΝ ΟΥΟΥΤΕ ΡΗΚΤΟΣ ΕΟΙ ΧΑΛΚΟΙΟ ΤΥΡΗΣΙΝ·
ΟΥΤΕ ΚΕΝ ΑΙΘΟΜΕΝΩΙ ΓΥΡΙ ΕΙΚΑΘΟΙ· ΑΛΛΑ ΚΑΙ ΑΛΚΗΙ
ΛΩΙΤΕΡΟΣ ΚΕΙΝΗΜΑΡ ΟΜΩΣ ΚΑΡΤΕΙ ΤΕ ΡΕΛΟΙΤΟ.
ΠΡΩΤΟΦΥΕΣ ΤΟΓΑΝΕΣΧΕ ΚΑΤΑΣΤΑΞΑΝΤΟΣ ΕΡΑΖΕ
ΑΙΕΤΟΥ ΩΜΗΣΤΕΩ ΚΝΗΜΟΙΣ ΕΝΙ ΚΑΥΚΑΣΙΟΙΣΙΝ
ΑΙΜΑΤΟΕΝΤΙΧΩΡΑ ΓΡΟΜΗΘΗΟΣ ΜΟΓΕΡΟΙΟ.
ΤΟΥΔΗΤΟΙ ΑΝΘΟΣ ΜΕΝ ΟΣΟΝ ΠΗΧΥΙΟΝ ΥΠΕΡΟΕ
ΧΡΟΙΗΙ ΚΩΡΥΚΙΩΙ ΙΚΕΛΟΝ ΚΡΟΚΩΙ ΕΞΕΦΑΑΝΘΗ·
ΚΑΥΛΟΙΣΙΝ ΔΑΙΔΥΜΟΙΣΙΝ ΕΠΗΟΡΟΝ. ΗΔΕΝΙ ΓΑΙΗΙ
ΣΑΡΚΙ ΝΕΟΤΜΗΤΩΙ ΕΝΑΛΙΓΚΙΗ ΕΡΛΕΤΟ ΡΙΖΑ
ΓΗΣ ΟΙΗΝ ΤΕΝ ΟΡΕΣΣΙ ΚΕΛΑΙΝΗΝ ΙΚΜΑΔΑ ΦΗΓΟΥ

Λαοὶ διὰ τὸ χθονίων βασιλέα νὺξ γὰρ τὸν ἀφώτιστον τόπον φασίν. ἢ ἦν μυκηναῖος οὗτος ἐξιλάσκον ται. εὔλογον γὰρ τὴν τῶν μυχίων τόπων κρατοῦσαν κατὰ τὴν τῆς νυκτὸς ὥραν ἱλάσκεσθαι. ὅτι δὲ τὴν δαίραν πορσεφώνην καλοῦσι Πιμοθέους ἐν τῷ ἐξηγητικῷ συγκαλατίθεται· ἢ διὰ τὸ λοιμικὴν ἐνηυχάγωγοῖς ἐμφαίνειν τὴν περσεφόνην ἐκδεχόμενος δαίραν. Τῆς οἴκην τὴν ὄρεσι· τὸ ἀποφερόμενον ὑγρὸν ὂν δὲ τῆς φηγοῦ·

Κασσίη ἐν κόχλῳ· κάσσιον πέλαγος παρὰ τῷ ὠκεανῷ· παρῷ ἡ ἔθνος καὶ
σσιον ὄμορον πέρσαις ἔχει δὲ ὁ ὠκεανὸς μυρίους κόχλους, ἐφ' ὧν φησὶ τὸ
φάρμακον εἶλεγον. ἰδίως δὲ ὁ πλάτων τωρατεύεται τὰ πωρὶ τὴν ῥίζαν
παρὰ δενὶ γὰρ τῶν ῥιζοτόμων φέρεται· τὸ δὲ ἄνθος αὐτῆς φησὶ παραπλήσιον
κωρυκίῳ κρόκῳ. τὸ δὲ κωρύκιον ἡ χωρίον τῆς κιλικίας· ἐν ᾧ διάφορος γίνε-
ται κρόκος· Περὶ τῆς κασσίας θαλάσσης ἱστορεῖ ἀρτεμίδωρος ἐν τῇ ἐπιτομῇ
τῶν γεωγραφουμένων· ἔστι δὲ πλησίον τοῦ ὠκεανοῦ· ἡ παράκειται ἔθνος ὠνο-

ΚΑ ΣΣΙΗ ΕΝ ΚΟΧΛΩ, ΑΜΗΣΑΤΟ ΦΑΡΜΑΣΣΕΣΘΑΙ,
ΕΡΤΑ ΜΕΝ ΑΕΝΑΟΙΣΙ ΛΟΕΣΣΑΜΕΝΗ ΥΔΑΤΕΣΣΙΝ.
ΕΡΤΑΚΙ ΔΕ ΒΡΙΜΩ ΚΟΥΡΟΤΡΟΦΟΝ ΑΓΚΑΛΕΣΑΣΑ
ΒΡΙΜΩ ΝΥΚΤΙΠΟΛΟΝ ΧΘΟΝΙΗΝ· ΕΝΕΡΟΙΣΙΝ ΑΝΑΣΣΑΝ.
ΛΥΓΑΙΗ ΕΝΙ ΝΥΚΤΙ ΣΥΝ ΟΡΝΑΙΟΙΣ ΦΑΡΕΕΣΣΙ,
ΜΥΚΗΘΜΩΙ ΑΥΠΕΝΕΡΘΕΝ ΕΡΕΜΝΗ ΣΕΙΕΤΟ ΓΑΙΑ
ΡΙΖΗΣ ΤΕΜΝΟΜΕΝΗΣ ΤΙΤΗΝΙΔΟΣ. ΕΣΤΕΝΕ ΔΑΥΤΟΣ
ΙΑΠΕΤΟΙΟ ΠΑΙΣ ΟΔΥΝΗΙ ΠΕΡΙ ΘΥΜΟΝ ΑΛΥΩΝ.
ΤΟ ΡΡ ΗΓΕΞΑΝΕΛΟΥΣΑ ΘΥΩΔΕΙ ΚΑΤΘΕΤΟ ΜΙΤΡΗ.
Η ΤΕ ΟΙ ΑΜΒΡΟΣΙΟΙΣΙ ΠΕΡΙ ΣΤΗΘΕΣΣΙΝ ΕΕΡΤΟ.
ΕΚ ΔΕ ΘΥΡΑΖΕ ΚΙΟΥΣΑ ΘΟΗΣ ΕΠΕΒΗΣΑ ΤΑΡΗΝΗΣ.
ΣΥΝ ΔΕ ΟΙ ΑΜΦΙΠΟΛΟΙ ΑΟΙΑΙ ΕΚΑΤΕΡΘΕΝ ΕΒΗΣΑΝ.

μασμένον κάσσιον ὅμορον δὲ πέρσαις· Ἑστὰ μὲν· ἐφ' ἑστῶτα μῶν λέγεται νῦν ὑλασι. τεραπεύεται δέ· Ἑστὰ δὲ βριμώ· ἑστῶτας δέ φησι τὴν ἑκάτην ἑστικαλέσασθαι. δοκοῦσι γὰρ αἱ φαρμακίδες τὴν ἑκάτην ἐπάγεσθαι· βριμὼ δὲ αὐτὴν προσηγόρευσε, διὰ τὸ φοβερὸν καὶ ταπλικτικὸν τῆς δαίμονος· ἢ φάσματα ἐπιπέμπειν τὰ καλούμενα ἑκάτας· ἢ πλάκις αὐτὰ μισταβάλλειν ἑ δος διὰ τὸ ἔμπουσαν καλεῖσθαι· ἢ παρὰ τὸ βρόμον τὸν τοῦ πυρὸς φόφον· τόνος γὰρ πέλεται βρόμος· ἡ γὰρ θεὸς λαμπαδοῦχος· τὸ δὲ βριμὼ ἐπιτατικῶς ἐστιν ὡς τὸ βριήπυρος βρίμος ἄρης· ἴσως οὖν βριμὼ ἡ μισάλλην ἔχουσα μῆνιν· βρίμην τις οὖσα· Τιτηνίδος· ἐπεὶ τὸν τιτάνων ἦν ὁ προμηθεύς· διὸ τὴν ῥίζαν ἔφη τιτηνίδα· διὰ τὸ ἐκ προμηθέως βεβλαστηκέναι· ὃς εἷς ἦν τῶν τιτάνων· διὰ τοῦτο δὲ τεραπεύεται τὰ περὶ τὴν μήνην τῆς ῥίζης· ἡ ὅσον μὴ πάσχειν τὸν προμηθέα ἐπὶ τῇ αὐτοῦ ὁδῷ·

Λϊ ῥοῖσϊ. λα-
μπροῖς ἢ καὶ
ϛαροῖσ. ὁμι-
ρος δὲ ἀντὶ τ
θερμοῖς. παρθέ
μϊος δὲ ϖοτα
μὸς ϖαφλα-
γονίασ. ϖαρα-
γράφῃ δὲ τὰ ἐν
ὀδυσσείᾳ. οἵη
δ' ἄρτεμϊσ ἔ
στι κατ' οὔρεοσ
ἰοχέαιρα.
Ἀμορβάδασ
τὰς ἀκολούθους
φησί. Ἰεμένη
ἀντὶ τ ἱεμέ
νωσ προθύμωσ
ἡ δὲ μετὰ ἀν
τὶ τῆσ ϖρὸσ.
ἔνϊ ἢ ϖρὸς τὰσ
ἀμωὰς ὀδ' ἐ
νόησα. ὁ δὲ
ἀντὶ τ. γ'.
Λεξάμωναι
ἀντὶ τοῦ συλ-
λεξάμωναι. ἢ
ἀνακλιθεῖσαι.
ὡσ ἡ ὁμηροσ
λέξεται ἐν μέ
σῃσι μνηστήρσι.

ΑΥΤΗ ΑΗΝΙ ΕΔΕΚΤΟ ΚΑΙ ΕΥΠΟΙΗΤΟΝ ΙΜΑΣΘΛΗΝ
ΔΕΞΙΤΕΡΗ. ΕΛΛΕΝ ΔΕ ΔΙ ΑΣΤΕΟΣ. ΑΙ ΔΕ ΔΗ ΑΛΛΑΙ
ΑΜΦΙΠΟΛΟΙ ΠΕΙΡΙΝΘΟΣ ΕΦΑΡΤΟΜΕΝΑΙ ΜΕΤΟΠΙΣΘΕ
ΤΡΩΧΩΝ ΕΥΡΕΙΑΝ ΚΑΤΑΜΑΞΙΤΟΝ· ΑΝ ΔΕ ΧΙΤΩΝΑΣ
ΛΕΠΤΑΛΕΟΥΣ ΛΕΥΚΗΣ ΕΠΙΓΟΥΝΙΔΟΣ ΑΧΡΙΣ ΑΕΙΡΟΝ.
ΟΙΗ ΔΕ ΛΙΑΡΟΙΣΙΝ ΕΫΥΔΑΣΙ ΠΑΡΘΕΝΙΟΙΟ
ΗΕ ΚΑΙ ΑΜΝΗΣΟΙΟ ΛΟΕΣΣΑΜΕΝΗ ΠΟΤΑΜΟΙΟ
ΧΡΥΣΕΙΟΙΣ ΛΗΤΩΙΣ ΕΦΑΡΜΑΣΙΝ ΕΣΤΗΥΙΑ
ΩΚΕΙΑΙΣ ΚΕΜΑΔΕΣΣΙ ΔΙΕΞΕΛΑΣΗΙΣΙ ΚΟΛΩΝΑΣ,
ΤΗΛΟΘΕΝ ΑΝΤΙΟΩΣΑ ΠΟΛΥΚΝΙΣΣΟΥ ΕΚΑΤΟΜΗΣ.
ΤΗΙ ΔΑΜΑ ΝΥΜΦΑΙ ΕΠΟΝΤΑΙ ΑΜΟΡΒΑΔΕΣ· ΑΙ ΜΕΝ ΕΠΑΥΤΗ
ΑΓΟΜΕΝΑΙ ΡΗΓΗΣ ΑΜΝΗΣΙΔΟΣ· ΑΙ ΔΕ ΔΗ ΑΛΛΑΙ
ΑΛΣΕΑ ΚΑΙ ΣΚΟΡΙΑΣ ΠΟΛΥΡΙΔΑΚΑΣ· ΑΜΦΙ ΔΕ ΘΗΡΕΣ
ΚΝΥΖΗΘΜΩΙ ΣΑΙΝΟΥΣΙΝ ΥΡΟΤΡΟΜΕΟΝΤΕΣ ΙΟΥΣΑΝ,
ΩΣ ΑΙ ΓΕ ΣΣΕΥΟΝΤΟ ΔΙ ΑΣΤΕΟΣ. ΑΜΦΙ ΔΕ ΛΑΟΙ
ΕΙΚΟΝ ΑΛΕΥΑΜΕΝΟΙ ΒΑΣΙΛΗΙΔΟΣ ΟΜΜΑΤΑ ΚΟΥΡΗΣ.
ΑΥΤΑΡ ΕΠΕΙ ΡΟΔΟΔΑΚΤΥΛΟΣ ΜΕΝ ΕΥΔΜΗΤΟΥΣ ΛΙΠΑΓΥΙΑΣ.
ΝΗΟΝ ΔΕΙΣΑΦΙΚΑΝΕ ΔΙ ΕΚ ΠΕΔΙΩΝ ΕΛΑΟΥΣΑ,
ΔΗ ΤΟΤΕ ΥΤΡΟΧΑΛΟΙΟ ΚΑΤΑΥΤΟΘΙ ΒΗΣΑ ΤΑΠΗΝΗΣ
ΙΕΜΕΝΗ. ΚΑΙ ΤΟΙΑ ΜΕΤΑ ΑΜΩΗΣΙΝ ΕΕΙΡΕΝ.
Ω ΦΙΛΑΙ. Η ΜΕΓΑ ΔΗ ΤΙ ΠΑΡΗΛΙΤΟΝ· ΟΥΔΕ ΝΟΗΣΑ
ΜΗ ΙΜΕΝ ΑΛΛΟΔΑΠΟΙΣΙ ΜΕΤΑΝΔΡΑΣΙΝ. ΟΙ ΤΕΡΙ ΓΑΙΑΝ
ΗΜΕΤΕΡΗΝ ΣΤΡΩΦΩΣΙΝ· ΑΜΗΧΑΝΙΗ ΒΕΒΟΛΗΤΑΙ
ΠΑΣΑ ΠΟΛΙΣ. ΤΟ ΚΑΙ ΟΥΤΙΣ ΑΝΗΛΥΘΕ ΔΕΥΡΟ ΓΥΝΑΙΚΩΝ
ΤΑΩΝ· ΑΙ ΤΟ ΠΑΡΟΙΘΕΝ ΕΡΗΜΑΤΙΑΙ ΑΓΕΡΟΝΤΑΙ,
ΑΛΛΑ ΕΠΕΙ ΟΥΝ ΙΚΟΜΕΣΘΑ ΚΑΙ ΟΥ ΝΥ ΤΙΣ ΑΛΛΟΣ ΕΠΕΙΣΙΝ
ΕΙ ΔΑΓΕ ΜΟΛΠΗΙ ΘΥΜΟΝ ΑΦΕΙΔΕΙΩΣ ΚΟΡΕΣΩΜΕΝ
ΜΕΙΛΙΧΙΗΙ. ΤΑΔΕ ΚΑΛΑ ΤΕΡΕΙΝΗΣ ΑΝΘΕΑ ΠΟΙΗΣ
ΛΕΞΑΜΕΝΑΙ ΤΟ ΤΕΡΕΙ ΤΑΥΤΗΝ ΑΠΟΝΕΙΣΟΜΕΘΩΡΗΝ

καὶ δέ κε σὺν πολέεσσιν ὀνείασιν οἰκαδ' ἵκοισθε
ἤματι τῷ, εἴ μοι συναρέσσετε θῆνας μενοινήν.
ἄργος γὰρ μερόεσσι παρατρέπει. ὣς δὲ καὶ αὐτὴ
χαλκιόπη· τάδε σίγα νόῳ ἔχε, εἰσαΐουσαι
ἐξ ἐμέθεν· μὴ πατρὸς ἐς οὔατα μῦθος ἵκηται.
τὸν ξεῖνον με κέλονται ὅτις περὶ βουσὶν ὑρέστη
ἀῶρα πόδεξαμένην, ὁλοῶν ῥύσασθαι ἀέθλων.
αὐτὰρ ἐγὼ τὸν μῦθον ἐφήνεον· ἦδε καὶ αὐτὸν
κέκλομαι εἰς ὤπην ἑτάρων ἄπο μοῦνον ἱκέσθαι.
ὄφρα τὰ μὲν δασόμεσθα κατὰ σφίσιν εἴ κεν ὁράσῃ
ἄωρα φέρων· τῷ δ' αὖτε κακώτερον ἄλλο πόρωμεν
φάρμακον· ἀλλ' ἄπο νόσφι πέλεσθέ μοι εὐτὰν ἵκηται.
ὣς ἔφατ'· ἀμφὶ δὲ πᾶσι δέος κλόπος ἦνδανε μῆτις· αι.
αὐτίκα δ' αἰσονίδην ἑτάρων ἄπο μοῦνον ἐρύσσας
ἄργος· ὃ τήνδε τήνδε κασιγνήτων ἐσάκουσεν
ἠερίην ἑκάτης ἱερὸν μετανηὸν ἰοῦσαν,
ἦγε δι' ἐκ πεδίου· μετὰ δέ σφισιν εἵπετο μόχθος
ἀμφυκίδης· ἐσθλὸς μὲν ἐριπροφανέντας ἐνισπεῖν
οἰωνοὺς· ἐσθλὸς δὲ συνευφράσσασθαι ἰοῦσιν.
ἐνθ' οὔπω τίς τοῖος ἐπὶ προτέρων γένετ' ἀνδρῶν,
οὐδ' ὅσοι ἐξ αὐτοῖο διὸς γένος· οὐδ' ὅσοι ἄλλων
ἀθανάτων ἥρωες ἀφ' αἵματος ἐβλάστησαν,
οἷον ἰήσονα θῆκε διὸς δάμαρ ἤματι κείνῳ
ἡμὲν ἐς ἄντα ἰδεῖν ἠδὲ προτιμυθήσασθαι.
τὸν καὶ παρταίνοντες, ἐθάμβεον αὐτοὶ ἑταῖροι
λαμπόμενον χαρίτεσσιν. ἐγήθησεν δὲ κελεύθῳ
ἀμπυκίδης· ἤδη γοῦν οἱ σάμενος τὰ ἕκαστα.
ἔστι δέ τις πεδίοιο κατὰ στίβον ἐγγύθι νηὸς

Παραφέρω. προφέρω. σῖγα ἔχωτε. σιωπῇ κατέχετε. μαθοῦσαι ἐξ ἐμοῦ. ὑπέσχετο δεξαμένῃ ἐπὶ τοῖς βουσὶν ἀγωνίσασθαι. ἦ περὶ ἀντὶ τῆς ὑπὲρ. εἰς ὤπην φέρουσιν ἐναντίον ἐμοῦ. κασιγνήτων λείπω παρὰ τὴν ἡσυχίαν τῶν κασιγνήτων φησὶ κοῦφον τὴν μηδεμίαν κατὰ τὸ ὄρθριον ἀφίξεσθαι εἰς τὴν τῆς ἑκάτης ναόν. ἐαθλὸς δὲ ὁ νοῦς. ἀναφέρεται μὲν ἡ ἐπιφανείας ἠλπιότας εὐσχημονῆσαι.

Λακέρυζαι· αἱ φλύαροι διὰ βίου μένουσαι· Ἀκλεὴς· ἄδοξος. Ἐστήλου
Δθ. οἱ ἐξέμοι. ἢ
οἱ ἀκόλουθοι.
Ἰσκεν ἀτεμ-
βομένη. ἔλωφ
μεμφομένη
τῷ μόφῳ.
Ὀμφὴν φή-
μην· Θέλα
τον. τὴν ὑπὸ
τῆς θεᾶς πρᾶσ-
σαλαθεῖσαν
ἢ λωχθεῖσαν.
Ἤ τοι συμβρί-
θος· ἢ τὶς κυ-
βερνὶς συνεργὸς
καὶ συμβρά-
κτρια τῶν
κινδύμων γεμή
σεται· Λίαγε
ὁμιν. ἆ σε γ
ὀφίνευς ἐν γ
Τῇ κλυτὰ πεί
ρατα κεῖται ἀ
έθλου·
Παρατροπέ-
ων. παρυτρέ
πων· παραπεί
θων· Ἀβύ
ροι παίζοι.

ΑΙΓΕΙΡΟΣ ΦΥΛΛΟΪΣΙΝ ΑΡΕΙΡΕΣΙΟΙΣ ΚΟΜΟΩΣΑ
ΤΗΙ ΘΑΜΑ ΔΗ ΛΑΚΕΡΥΖΑΙ ΕΠΗΥΛΙΖΟΝΤΟ ΚΟΡΩΝΑΙ.
ΤΑΩΝ ΤΙΣ ΜΕΣΣΗΓΥΣ ΑΝΑ ΠΤΕΡΑ ΚΙΝΗΣΑΣΑ
ΥΤΟΥ ΕΠΑΚΡΕΜΟΝΩΝ. ΗΡΗΣ ΗΝΙΠΑΠΕ ΒΟΥΛΑΣ.
ΑΚΛΕΙΗΣ. ΟΔΕ ΜΑΝΤΙΣ. ΟΣ ΟΥΔΟΣΑ ΠΑΙΔΕΣ ΙΣΑΣΙΝ
ΟΙΔΕ ΝΟΩΙ ΦΡΑΣΣΑΣΘΑΙ. ΟΘΟΥΝΕΚΕΝ ΟΥΤΕ ΤΙ ΛΑΡΟΝ
ΟΥΤΕΡΑΤΟΝ ΚΟΥΡΗ ΚΕΝ ΕΠΟΣ ΠΡΟΤΙΜΥΘΗΣΑΙΤΟ
ΗΪΘΕΩΙ ΕΥΤΑΝ ΣΦΙΝ ΕΠΗΛΥΔΕΣ ΑΛΛΟΙ ΕΠΟΝΤΑΙ·
ΕΡΡΟΙΣΕ Ω ΚΑΚΟΜΑΝΤΙ. ΚΑΚΟΦΡΑΔΕΣ ΟΥ ΔΕ ΣΕ ΚΥΠΡΙΣ
ΟΥΤΑΓΑΝΟΙ ΦΙΛΕΟΝΤΕΣ ΕΠΙΠΝΕΙΟΥΣΙΝ ΕΡΩΤΕΣ.
ΙΣΚΕΝ ΑΤΕΜΒΟΜΕΝΗ. ΜΕΙΔΗΣΕ ΔΕ ΜΟΤΟΣ ΑΚΟΥΣΑΣ
ΟΜΦΗΝ ΟΙΩΝΟΪΟ ΘΕΗΛΑΤΟΝ. Ω ΔΕΤΕΕΙΠΕ·
ΤΥΝΗ ΜΕΝ ΝΗΟΝΔΕ ΘΕΑΣ ΙΟΙ, ΤΩΙ ΕΝΙ ΚΟΥΡΗΝ
ΔΗΕΙΣ ΑΙΣΟΝΙΔΗ. ΜΑΛΑ ΔΗΠΙΗ ΑΝΤΙΒΟΛΗΣΕΙΣ
ΚΥΠΡΙΔΟΣ ΕΝΝΕΣΙΗΙΣ Η ΤΟΙ ΣΥΝΕΡΓΟΣ ΑΕΘΛΩΝ
ΕΣΣΕΤΑΙ· Ω ΔΗ ΚΑΙ ΠΡΙΝ ΑΓΗΝΟΡΙΔΗΣ ΦΑΤΟ ΦΙΝΕΥΣ.
ΝΩΙ ΔΕΓΩΝ ΑΡΓΟΣ ΤΕ ΔΕΔΕΓΜΕΝΟΙ ΕΥΤΑΝ ΙΚΗΑΙ
ΤΩΙ ΔΑΥΤΩΙ ΕΝΙ ΧΩΡΩΙ ΑΠΕΣΣΟΜΕΘ. ΟΙΟΘΙ ΔΑΥΤΟΣ
ΛΙΣΣΕΟΜΙΝ ΠΥΚΙΝΟΪΣΙ ΠΑΡΑΤΡΟΠΕΩΝ ΕΡΕΕΣΣΙΝ.
ΗΡΑ ΠΕΡΙΦΡΑΔΕΩΣ. ΕΠΙ ΔΕ ΣΧΕΔΟΝ ΗΙΝΕΟΝ ΑΜΦΩ.
ΟΥ ΔΑΡΑ ΜΗΔΕΙΗΣ ΘΥΜΟΣ ΤΡΑΠΕ ΤΑΛΛΑ ΝΟΗΣΑΙ
ΜΕΛΟΜΕΝΗΣ ΠΕΡ ΟΜΩΣ. ΠΑΣΑΙ ΔΕ ΟΙ ΗΝΤΙΝΑ ΘΥΡΟΙ
ΜΟΛΟΗΝ ΟΥΚ ΕΠΙΔΗΡΟΝ ΕΦΗΝΔΑΝΕΝ ΕΥΙΑΣΘΑΙ·
ΑΛΛΑ ΜΕΤΑΛΗΓΕΣΚΕΝ ΑΜΗΧΑΝΟΣ. ΟΥΔΕ ΠΟΤΟΣΣΕ
ΑΜΦΙΠΟΛΩΝ ΜΕΘΟΜΙΛΟΝ ΕΚΑΤΡΕΜΑΣ· ΕΣ ΔΕ ΚΕΛΕΥΘΟ
ΤΗΛΟΣΕ ΠΑΠΤΑΙΝΕΣΚΕ ΠΑΡΑΚΛΙΝΟΥΣΑ ΠΑΡΕΙΑΣ. ΥΣ.
Η ΘΑΜΑ ΔΗ ΣΤΗΘΕΩΝ ΕΑΓΗ ΚΕΑΡ. ΟΤΡΟΤΕ ΔΟΥΠΟΝ

ἢ ποδὸς ἢ ἀνέμοιο παραθρέξαντα δοάσσαι.
Αὐτὰρ ὅγ' οὐ μεταδρὸν ἐελδομένῃ ἐφαάνθη
ὑγρὸς ἀναθρώσκων ἅτε σείριος ὠκεανοῖο.
ὃς δή τοι καλὸς μὲν ἀρίζηλός τε δέδασται
ἀντέλλει. μήλοισι δ' ἐνάσπετον ἦκεν ὀϊζύν,
ὣς ἄρα τῇ καλὸς μὲν ἐπήλυθεν εἰσοράασθαι
Αἰσονίδης. κάματον δὲ δυσίμερον ὦρσε φαανθείς.
ἐκ δ' ἄρα οἱ κραδίη στηθέων ρέσεν. ὄμματα δ' αὖτῳ
ἤχλυσαν. θερμὸν δὲ παρηίδας εἶλεν ἐρεύθος.
γούνατα δ' οὐ τόπισθ' οὔτε προπάροιθεν ἄειραι
ἔσθενεν. ἀλλ' ὑπένερθε ῥάγη πόδας. αἶψα δ' ἄρα τεῖος
ἀμφίπολοι μάλα πᾶσαι ἀπὸ σφείων ἐλίασθε.
τὼ δ' ἄνεω καὶ ἄναυδοι ἐφέστασαν ἀλλήλοισιν
ἢ δρυσὶν ἢ μακρῇσιν ἐειδόμενοι ἐλάτῃσιν.
αἵ τε παρ' ἀσσον ἔκηλοι ἐν οὔρεσιν ἐρρίζωνται
νηνεμίῃ. μετὰ δ' αὖτις ὑπαὶ ῥιπῆς ἀνέμοιο
κινύμεναι ὁμάδησαν ἀπείριτον. ὣς ἄρα τώγε
μέλλον ἄλις φοιτῆσαι ὑπὸ φρεσὶν ἔρωτος.
φρὴν δέ μιν Αἰσονίδαο φάτις ἐνὶ πεπτηῦῖαν
θυμορίῃ. καὶ τοῖον ὑποσσαίνων φάτο μῦθον.
Τίπτε με παρθενικὴν τόσον ἄζεαι οἷον ἐόντα.
οὗτοι ἐγὼν οἷοί τε δυσαυχέες ἄλλοι ἔασιν
ἀνέρες. οὐδ' ὅ τε περ πάτρῃ ἐνὶ ναιετάεσκον
ἅμα πάρος. τῷ μή με λίην ὑπεραίδεο κούρη.
ἢ τι παρεξερέεσθαι ὅ τοι φίλον ἠέ τι φάσθαι.
ἀλλ' ἐπεὶ ἀλλήλοις ἱκάνομεν εὐμενέοντες
χώρῳ ἐν ἠγαθέῳ ἵνα τοι θέμις ἐστὰ λιτέσθαι,
ἀμφαδίην ἀγόρευε καὶ εἰρέο. μὴ δέ με τερπνοῖς
φηλώσῃς ἐρέεσσιν. ἐρεὶ τορρῶτον ὑπέστης

τήσις. ἀπὸ τοῦ φήλικος τοῦ ἀώρου σύκου.

δοάσασθαι. ἔδοξεν ἀκούσῃ παραδραμόμενα. τὸ δὲ δοάσασθαι τὸ θέμα δοάζω. σημαίνει δὲ τὸ νομίσαι. θερμὸν δέ. ἡ τὸ ἐρύθημα δὲ τὸ θερμὸν τὰς παρειὰς καταλαζων. οἷον ἐρυθρὰ ἐγένετο. σμάδησαν. καὶ ἐχρήσατο. ὅμαλος γὰρ κυρίως ἐστὶν ἁμαρῶμ. ὁμόαυλός τίσιν. θαμορίῃ. τῇ ἐκ θεῶν μοι μοίρᾳ μέρηται τῇ ἄτῃ. οἷοί τε δυσαυχέες. ὑπερόπτας. οἱ καυχώμενοι ἀλαζονικῶς ἐν ἑτέρῳ διαβολαῖς. τερπνοῖς. παραλογισμικοῖς. φηλώσῃς. ἀπατήσῃς.

Ες Ἰθάλα. Ἰθάλα νῦν τ' ἐφιωπικὴν ὅλην χώραν, ὁμωνύμως τῇ πόλει. ὁμηρὸ
σον ἄρτος ἢ ἡ πόλις ἢ ἡ χώρα. Δή ποτε ἢ ἔκσπα. Διὰ τούτων ἡ ἔικῶσ
τροκαλεῖται τὴν μήδειαν εἰς τὸ ἀποστρωῦσαι σὺν αὐτῷ. παράδειγμα φέ
ρων τὴμ ἀριάδνην τὴμ ἔκσεως σωτῆραν. φέφανομ αὖ τῆς καὶ κωρίσθαι λέ
γων ὃ πάντα
ἀληθεύωμ. κα
ταλέλειπται
γὰρ ὑπὸ ἔκσε
ως ἐννάξω. πε
παρξένθαι
δὲ ὑπὸ Διονύ
σου καὶ ἄπρας.
ἐξῆς παιδοποι
εῖ. οἰνωπίομα.
θόανθα. φάφυ
λον. λάθραμυν.
ἐυαμθη. ταυ
ρόπολιν. ὅτι δὲ
ὃ δὲ ἤγαγεν
αὐτὴν εἰς ἀθή
νας. τελευτῆ
σαι τὲ καὶ αλέ
θεθεῖσαν ὑπὸ
ἔκσεως ὁμη
ρος μαρτυρεῖ.

ΑΥΤΟΚΑΣΙΓΝΗΤΗ ΜΕΝΟΙΚΕΑ ΦΑΡΜΑΚΑ ΔΩΣΕΙΝ·
ΓΡΟΣ ΑΥΤΗΣ ΕΚΑΤΗΣ ΜΕΙΛΙΣΣΟΜΑΙ ΗΔΕ ΤΟΚΗΩΝ
995 ΚΑΙ ΔΙΟΣ. ΟΣ ΞΕΙΝΟΙΣ. ΙΚΕΤΗΣΙ ΤΕ ΧΕΙΡΥΠΕΡΙΣΧΕΙ
ΑΜΦΟΤΕΡΟΝ· ΔΙΚΕΤΗΣ ΞΕΙΝΟΣ ΔΕΤΙ ΕΝΘΑΔΙΚΑΝΩ
ΧΡΕΙΟΙ ΑΝΑΓΚΑΙΗ ΓΟΥΝΟΥΜΕΝΟΣ· ΟΥ ΓΑΡ ΑΝΕΥΘΕΝ
ΥΜΕΙΩΝ ΣΤΟΝΟΕΝΤΟΣ ΥΠΕΡΤΕΡΟΣ ΕΣΣΟΜΑΙΘΟΥ.
ΣΟΙ ΔΑΝ ΕΓΩ ΤΙΣΑΙΜΙ ΧΑΡΙΝ ΜΕΤΟΠΙΣΘΕΝ ΑΡΩΓΗΣ
1000 Η. ΘΕΜΙΣ. ΩΣ ΕΡΕΟΙΚΕ ΔΙΑΝΔΙΧΑ ΝΑΙΕΤΑΟΝΤΑΣ
ΟΥΝΟΜΑ ΚΑΙ ΚΑΛΟΝ ΤΕΥΧΩΝ ΚΛΕΟΣ. ΩΣ ΔΕ ΚΑΙ ΩΛ-
ΗΡΩΕΣ ΚΛΗ. ΣΟΥΣΙΝ ΕΞ ΕΛΛΑΔΑ ΝΟΣΤΗΣΑΝΤΕΣ ΛΟΙ
ΗΡΩΩΝ ΤΑΛΟΧΟΙ ΚΑΙ ΜΗΤΕΡΕΣ. ΑΙ ΝΥ ΠΟΤΗΔΗ
ΗΜΕΑΣ ΗΙΟΝΕΣΣΙΝ ΕΦΕΖΟΜΕΝΑΙ ΓΟΑΣΙΝ
1005 ΤΑΩΝ ΑΡΓΑΛΕΑΣ ΚΕΝ ΑΠΟΣΚΕΔΑΣΕΙΑΣ ΑΝΙΑΣ.
ΔΗ ΡΟΤΕ ΚΑΙ ΘΗΣΗΑ ΚΑΚΩΝ ΥΠΕΛΥΣΑ ΤΑΛΑΘΟΛΩΝ
ΠΑΡΘΕΝΙΚΗ ΜΙΝΩΙΣ ΕΥΦΡΟΝΕΟΥΣ ΑΡΙΑΔΝΗ.
ΗΝ ΡΑ ΤΕ ΓΑΣΙΦΑΗ ΚΟΥΡΗ ΤΕΚΕΝ ΗΕΛΙΟΙΟ.
ΑΛΛΗ ΜΕΝ ΚΑΙ ΝΗΟΣ ΕΡΕΙ ΧΟΛΟΝ ΕΥΝΑΣΕ ΜΙΝΩΣ·
ΣΥΝ ΤΩΙ ΕΦΕΖΟΜΕΝΗ ΠΑΤΡΗΝ ΛΙΠΕ. ΤΗΝ ΔΕ ΚΑΙ ΑΥΤΟΙ

Διῶμ ὁ ὄλυσσεύς φησι. Φαίδρην τὲ τροκρίμτε ἴδον καλὴμ τὰριάδνην. Κού
ρην μίμωος ὁλοόφρομος. ἣν ποτε ἔκσεὺς Γήμας οὐδὲ ἀπόνητο. ὅτι δὲ ὁ φέφα
νος ὑπὸ Διονύσου καλήφερίσαι, ἄρατός φησιμ· Αὐτοῦ κάκ φένος φέφαμος.
τὸμ ἀταυὸν ἔθηκεν Σὴμ ἔμεναι Διόνυσες ἀποιχομέμοσ ἀριάδνης· Αλ-
λὰ μὴμ μέν· Διὰ τούτων προλέπεται τ' μήδειαν πλεῖν σὺν αὐτῷ. παράδειγμα
φέρων τὸν ἀριάδνης ἔρωτα. ὅτι συναποῤῥῶτῳ ἔκσῶι εἰς ἀθήνας·

Ἐπιπλείησιν· ἐπισήμαις φρονήσωσιν. ἢ ὅμηρος ἐπὶ τῆδ' ἀνδρὶ ἔοικας· Νεκτάρεον. ἀντὶ τοῦ προσυνές. ἐγὼ δέ φημι λαρὸν παρὰ τὸ μέκταρ· Πρὸ πρὸ δ' ἀφλάσασα· γράφεται πρὸ πρὸ δὲ μφλάσασα. ἐμφαντικὴ ἡ ἐπαναδίπλωσις τῆς προχέσωσι· ἐμφαίνῃ γὰρ μᾶλλον τὸ μὴ ἀσχάλης ἢ προχώρως γενέσθαι τὸ δόσιν· Ἀφλάσασα· ἄφρον ποιήσασα· πρὸς τοῦτον ἐοικέναι· ἀντὶ τοῦ μικρὸν ἀκριβωσαμένη ἢ πολυπραγμονήσασα, ἀφωλένευε κύκλης ἡ κυβοδεσμίδος τὸ φάρμακον· Ἀϊὰ δὲ τούτου φαίνωται ἡ ἐπίτασις τοῦ ἔρωτος· Ἀρύσασα· ἀντὶ τοῦ ἀφελομένη· ἀπαλήσασα· ἢ ἐκκενώσασα· Ἀμαρυγάς· τὰς διὰ μυρσυμεχεῖς κινήσεις ἢ ἐστὶ τοῦ πυρὸς λέγεται ἀμαρύσσω μ. ἀπὸ τοῦ τὴν φλόγα συμπεχῶς αἴσσειν. ὅμηρος μαρμαρυίας ἐκεῖτο πολλὰς τὴν καταπάλλουσαν λίθων κίνησιν· Τικομένη· τὸ ὁμηρικὸν παρέφρασεν· Ἰάνθη δ' ὥσει τε πεπὶ σαχύεσσιν ἔερσα λιτοῦ ἀλδήσκοντος· τὸ μὲν οὖν τικόμενον πάντως καταχεῖται· ὅμηρος· αἶψα δ' ἰαίνετο κηρὸς ὑπὸ κέκλετο μαλερὴς ἠελίοιο.

ἈΘΑΝΑΤΟΙ ϕίλαντο. μέσῳ δὲ ὁι ἀϊθέρι τέκμωρ
ἈΣΤΕΡΟΕΙΣ ΣΤΕϕΑΝΟΣ. ΤΟΝΤΕ ΚΛΕΙΟΥΣ' ἈΡΙΑΔΝΗΣ
ΠΑΝΝΥΧΟΣ ΟΥΡΑΝΙΟΙΣΙΝ ἙΛΙΣΣΕΤΑΙ ἘΙΔΩΛΟΙΣΙΝ
ΩΣ ΚΑΙ ΣΟΙ ΘΕΟΘΕΝ ΧΑΡΙΣ ἜΣΣΕΤΑΙ ἘΙ ΚΕ ΣΑΩΣΕΙΣ
ΤΟΣΣΟΝ ἈΡΙΣΤΗΩΝ ἈΝΔΡΩΝ ΣΤΟΛΟΝ. Ἦ ΓΑΡ ἜΟΙΚΑΣ
ἘΚΜΟΡϕΗΣ ἈΓΑΝΗΙΣΙΝ ἘΠΗΤΕΙΗΣΙ ΚΕΚΑΣΘΑΙ.
ΩΣ ϕΑΤΟ ΚΥΔΑΙΝΩΝ. Ἡ ΔΕ ΓΚΑΙΔΟΝ ὌΣΣΕ ΒΑΛΟΥΣΑ
ΝΕΚΤΑΡΕΟΝ ΜΕΙΔΗΣ. ἘΧΥΘΗ ΔΕ ὈΙ ἜΝΔΟΘΙ ΘΥΜΟΣ·
ΑΙΝΩΙ ἈΜΠΡΟΜΕΝΗΣ. ΚΑΙ ἈΝΕΔΡΑΚΕΝ ὍΜΜΑΣΙΝ ἌΝΤΗΝ.
ΟΥΔΕ ἜΧΕΝ ὅΤΤΙ ΠΑΡΟΙΘΕΝ ἜΠΟΣ ΠΟΤΙΜΥΘΗΣΑΙΤΟ.
ἈΛΛ' ἌΜΥΔΙΣ ΜΕΝΕΑΙΝΕΝ ἈΟΛΛΕΑ ΠΑΝΤ' ἈΓΟΡΕΥΣΑΙ·
ΠΡΟ ΠΡΟ ἈΦΕΙΔΕΙΣΑΣΑ ΘΥΩΔΕΟΣ ἜΞΕΛΕ ΜΙΤΡΗΣ
ϕΑΡΜΑΚΟΝ· ΑΥΤΑΡ ὅΓ' ΑΙΤΑ ΧΕΡΟΙΝ ὑΠΕΔΕΚΤΟ ΓΕΓΗΘΩΣ.
ΚΑΙ ΝΥΚΕ ὈΙ ΚΑΙ ΠΑΣΑΝ ἈΠΟ ΣΤΗΘΕΩΝ ἈΡΥΣΑΣΑ
ΨΥΧΗΝ ἘΓΓΥΑΛΙΞΕΝ ἈΓΑΙΟΜΕΝΗ ΧΑΤΕΟΝΤΙ.
ΤΟΙΟΣ ἈΠΟ ΞΑΝΘΟΙΟ ΚΑΡΗΑΤΟΣ ἈΙΣΟΝΙΔΑΟ
ΣΤΡΑΠΤΕΝ ἜΡΩΣ. ἩΔΕΙΑΝ ἈΠΟ ϕΛΟΓΑ· ΤΗΣΔΑΜΑΡΥΓΑΣ
ὈϕΘΑΛΜΩΝ ἭΡΠΑΖΕΝ. ἸΑΙΝΕΤΟ ΔΕ ϕΡΕΝΑΣ ΕΙΣΩ
ΤΙΚΟΜΕΝΗ· ὭΙΟΝ ΤΕ ΠΕΡΙ ῬΟΔΕΟΙΣΙΝ ἜΕΡΣΗ
ΤΗΚΕΤΑΙ ΗΩΙΟΙΣΙΝ ἸΑΙΝΟΜΕΝΗ ϕΑΕΣΣΙΝ·

ἀ πάντως δὲ ἆ τι ἰαίνεται τ̃ γο μὴ τήκωται· ὅθεν ὁ μὴρος ἀπὸ τ̃ ὑγρῶν ἰάνθη ἐπήμερ κων ὠσεί τε· μεταφορικῶς λέγων ὅτε ὀρθὸν ἔχουσι τ̃ σάχὺν οἷον μεζωριζό μενον· ὥς τε ἆναι τὸ νοούμενον ἐμφατικὸν τ̃ς τ̃ σαχυων ἡδονῆς· καθάπερ ἐμφύχωμ τ̃ς δρόσ ἀνεχομένης τ̃ καρπῶμ· οὕτω μὴ τ̃ ψυχὴμ τ̃ μενε λάου ἀς τέρψιν μετ̃χθαι τ̃ λόγοις τ̃ ἀντιλόχ· τὸ δὲ τήξῃ παραβάλῃ τ̃ τωρ μένκμ ψυχὴμ ὅ ποιανόμ· δύναται μὲν οὖν ἀναγινώσκεσθαι μὴ τὸ τήκωται ἐπὶ τέρψεως· τὸ γ̃ τηκόμενον πάν τως λύεται μὴ μαλάττωται· ἐ σιμοῦν δ᾽ πᾶν ὅτι πᾶσα διαλύθη ἐφαπλώσῃ μή μήλαια· Δι αμμοιρηδὰ φυ λάξας· τίνα λέ γει τ̃ ζωλίων μεσουρανοῦν τα παραφυλάτ τεσθαι κατὰ τὸ μεσονύκτιον τ̃ ὡρ̃ς τῷ ὁρί ζοντι· ἃ μὲν δύνοντα· ἃ δὲ ἀνατέλλοντα ἢ τ̃ τ̃ς ἄρκτου ὑφωμαίος· Ἄλ λως· τὸ δι᾽ αμμοιρηδὰ ἀντὶ τ̃ κατὰ ἴσας μοίρας ἀς ζωλία διαιρ̃σθαι τ̃ ὅ ραμον ὡς ἆναι μεσουρανοῦμτα τ̃ ζωλίων τὰ κατὰ τ̃ ἑσπέραμ ἀνατέλλον τα· Περικλέα· τ̃ πωριφερῆ μὴ στρογγύλον· Αρνεὸν σφάζειν· ἀντὶ τ̃ σφαῖξον μὴ ἀλλα μερίσον θὲς ἐπὶ τὸ πῦρ· Ωμοβοτ̃ν λέ ἐστὶ τ̃ ἰωρείᾳ ὠμοῦ ἀπάρ χεσθαι τ̃ μελῶν· Μυγοσεμῆ· ἡσίοδος· Ου δέ τι μυρμηκιὴς ἦσον θεὰ ἔμ μορε τιμῆς· μουσαῖος ἱστορ̃ δίαιρα θέντα ἀφερίας, μιγῆναι· μὴ μιξέντα δύναι τῷ ὅλῳ ἐξ ἧς τυχῆμαι αὐτῷ τ̃ ἑκάστ̃·

ἌΜΦΩ ΔΑΛΛΟΤΕ ΜΕΝ ΤΕ ΚΑΤΟΥΔΕΟΣ ὌΜΜΑΤΕΡΕΙΔΟΝ
ΑΙΔΟΜΕΝΟΙ. ὍΤΕ ΔΑΥΤΙΣ ἘΠΙ ΣΦΙΣΙ ΒΑΛΛΟΝ ὈΠΠΑΣ
ΙΜΕΡΟΕΝ ΦΑΙΔΡΗΣΙΝ ὑΠΟΦΡΥΣΙ ΜΕΙΔΙΟΩΝΤΕΣ.
ὍΤΕ ΔΕ ΔΗ ΤΟΙΟΙΣΙ ΜΟΛΙΣ ΠΡΟΣΤΥΧΑΤΟ ΚΟΥΡΗ·
ΦΡΑΖΕΟ ΝΥΝ ὍΣ ΚΕΝ ΤΟΙ ἘΓΩ ΜΗΤΙΣΟΜΑΡΩΓΗΝ·
ἘΥΤΤΑΝ ΔΗ ΜΕΤΙΟΝΤΙ ΠΑΤΗΡ ἘΜΟΣ ἘΓΓΥΑΛΙΞΗ
ἐΞ ὍΦΙΟΣ ΓΕΝΥΩΝ ὈΛΟΟΥΣ ΣΠΕΙΡΑΣΘΑΙ ὈΔΟΝΤΑΣ,
ΔΗ ΤΟΤΕ ΜΕΣΣΗΝ ΝΥΚΤΑ ΔΙΑΜΜΟΙΡΗΔΑ ΦΥΛΑΞΑΣ
ΑΚΑΜΑΤΟΙΟ ῬΟΗΣΙ ΛΟΕΣΣΑΜΕΝΟΣ ΠΟΤΑΜΟΙΟ,
ὍΙΟΣ ἌΝΕΥΘΕ ἌΛΛΩΝ ἘΝΙ ΦΑΡΕΣΙ ΚΥΑΝΕΟΙΣΙ
ΒΟΘΡΟΝ ὌΡΥΣΑΣΘΑΙ ΠΕΡΙΗΓΕΑ· ΤΩΙ ΔΕΝΙ ΘΗΛΥΝ
ΑΡΝΕΙΟΝ ΣΦΑΖΕΙΝ ΚΑΙ ΑΔΑΙΕΤΟΝ ὉΜΟΘΕΤΗΣΑΙ
ΑΥΤΩΙ ΠΥΡΚΑΪΗΝ ἙΥ ΝΗΗΣΑΣ ἘΠΙ ΒΟΘΡΩι.
ΜΟΥΝΟΓΕΝΗ ΔΕΚΑΤΗΝ ΓΕΡΣΗΪΔΑ ΜΕΙΛΙΣΣΟΙΟ.

λεῖβων ἐκ δέπαος σιμβλήϊα ἔργα μελισσῶν.
ἔνθα δέ περ τὰ θεὰν μεμνημένος ἱλάσσεαι
ἄψ ἀπὸ πυρκαΐης ἀναχάζεο· μὴ δέ σε δοῦπος
ἠὲ ροδῶν ὀρσηισι μεταστρεφθῆναι ὀρίσσω.
ἠὲ κυνῶν ὑλακὴ· μή πως τὰ ἕκαστα κολούσας
οὐδ' αὐτὸς κατὰ κόσμον ἑοῖς ἑτάροισι πελάσσηις,
ἦρι δὲ μυδήνας τὸ δὲ φάρμακον ἡὺ τάλοι φῆι
γυμνωθεὶς φαίδρυνε τεὸν δέμας· ἐν δέ οἱ ἀλκὴ
ἔσσεται· τὰ πείρεσίη μέγα τε σθένος· οὐ δέ κε φαίης
ἀνδράσιν· ἀλλὰ θεοῖσιν ἰσαζέμεν ἀθανάτοισιν.
πρὸς δὲ καὶ αὐτῶι δουρὶ σάκος πεπαλαγμένον ἔστω
καὶ ξίφος· ἔνθούκαν σε διατμήξειαν ἀκωκαὶ
γηγενέων ἀνδρῶν· οὐδ' ἄσχετος αἴσσουσα
φλὸξ ὁλοῶν ταύρων· τοῖός γε μὲν οὐκέτι δηρὸν
ἔσσεαι· ἀλλ' αὐτῆμαρ· ὅμως σύ γε μήποτ' ἀέθλου
χάζεο· καὶ δέ τοι ἄλλο παρὲξ ὑποθήσομαι εἶναρ.
αὐτίκ' ἐρὴν κρατερούς ζεύξηις βόας· ὦκα δὲ πᾶσαν
χερσὶ καὶ ἠνορέηι στυφελὴν διὰ νειὸν ἀρόσσηις·
οἱ δ' ἤδη κατὰ ὦλκας ἀνασταχύουσι γίγαντες
σπειρομένων ὄφιος δ' ἀνοφερὴν ἐπὶ βῶλον ὀδόντων.
αἵ κεν ὀρινομένους πολέας νειοῖο δοκεύσηις
λάθρηι λᾶαν ἄφες στιβαρώτερον· οἱ δ' ἂν ἐπ' αὐτῶι
καρχαλέοι κύνες ὥστε περὶ βρώμης ὀλέκοιεν
ἀλλήλους· καὶ δ' αὐτὸς ἐρειγέο δηϊοτῆτος
ἰθῦσαι· τὸ δὲ κῶας ἐς Ἑλλάδα τοῖο περ ἔκητι
οἴσεαι ἐξ Αἴης τηλοῦ ποθι· νείσεο δ' ἔμπης
ἢ φίλον· εἰ τοι ἔλαδεν ἀφορμηθέντι νέεσθαι.
ὣς ἄρ' ἔφη· καὶ σῖγα ροδῶν πάρος ὄσσε βαλοῦσα
θεσπέσιον λιαροῖσι παρηΐδα δάκρυσι δεῦε
μυρομένη· ὀτεμέλλεν ἀρὸ προθοὶ πολλὸν ἑοῖο
πόντον ἐπιπλάγξασθαι· ἀνιηρῶι δέ μιν ἄνθην

Κολούσας· ἀ
τωλῆι ἢ ἄπρα
κτα ποιήσας
ἕκαστα τῶν ἐ
μαργουμένων·
Σοφοκλῆς
δὲ ἐν ταῖς κολ
χίσιν· ἰσάρι
θμὸν μήδειαν ὑ
ποτιθεμένην
τῶι ἰάσονι πω
ρὶ τοῦ ἄγλου
διὰ μοιβαίων.
Τὸ δὲ στιβα
ρώτερον ἀντὶ
τοῦ στιβαροῦ τὸ
συγκριτικὸν ἀν
τὶ ἁπλοῦ·
Εὔιος τῆι κλι
τῆι ἀντὶ τῆς
πρωτοτύπ.
ἐμοῖος γλυκοῖο
ἧς τὸ ἀκόλου-
θον οἷος ἀντὶ
τοῦ ἁπλῆς·

Ἠε ἡ Δίαιης. νῆσος ἐν τῷ Φάσιδι ἐστὶν ἡ Δίαια ἐν ᾗ Τὸ Δέρας ἔκφυγε Φρίξος αὐτὴ δὲ ἐστὶ Κόλχων μητρόπολις. Ἐστί τις ἀμφιβολία ποιητῶν. ὅτι ἡ θυσία τῶν περιέχεται ὄρεσι κυκλόθεν, ἡρόδοτος ἱστορεῖ. ὅτι δὲ προμηθέως υἱὸς Δευκαλίων ἐβασίλευσε θεσσαλίας, ἡγήσιππος φησὶν ἡ ὅτι δώδεκα θεῶν βωμὸν ἱδρύσατο. ἧς αὐτὴν δὲ ἡ ἄλλων ἡλιαδῶν ἧς βασιλεύσαντος. Θυέστου δὲ ἡ Φερήτου δοκίμων πλησίον ἡ ἀπὸ Δανοῦ. ἡ θανίσου. ἡ ἐνισέως. τοῦτ' συμβεβηκυμένων ὁ θησεὺς τῷ ὁμοματί καλακράτων, ἀνωνύμως τοὺς ἄλλους ποιεῖ. Καὶ εὔβοιος. πρὸς τὸ βοσκήμενα πὶ Κιδεί α. ἡ καλὰ ῥεύματα ἔχουσα. Ἔνθα προμηθεύς. ὅτι προμηθέως ἡ παν Δώρας υἱὸς Δευκαλίων, ἡσίοδος ἐν πρώτῳ καταλόγων φησὶν. ἡ ὅτι προμηθέως ἡ πύρρας ἕλλην. ὅτι δὲ, ἡ ὁ Δευκαλίων ἐβασίλευσε θεσσαλίας ἡγήσιππος ἐν πρώτῳ τῆς Δευκαλιωνίας φησὶν, ἡ ὅτι δώδεκα θεῶν βωμοὺς ὁ Δευκαλίων ἱδρύσατο, ἡγησιάνικος ἐν τῷ αὐτῷ φησι συγγράμματι.

ἙΞΑΥΤΙΣ ΜΥΘΩι ΠΡΟΣΕΦΩΝΕΕΝ, ΕΙΛΕ ΤΕ ΧΕΙΡΟΣ
ΔΕΞΙΤΕΡΗΣ· ΗΔΗ ΓΑΡ ΑΠΟΦΘΑΛΜΟΥΣ ΛΙΠΕΝ ΑΙΔΩΣ.
ΜΝΩΕΟ ΔΗΝ ΑΡΑ ΔΗ ΠΟΘΥΠΟΤΡΟΠΟΣ ΟΙΚΑΔΕ ΙΚΗΑΙ
ΟΥΝΟΜΑ ΜΗΔΕΙΗΣ· ΩΣ ΔΑΥΤΕΓΩ ΑΜΦΙΣ ΕΟΝΤΟΣ
ΜΝΗΣΟΜΑΙ. ΕΙΠΕ ΔΕ ΜΟΙ ΠΡΟΦΡΩΝ ΤΟΔΕ. ΠΗι ΤΟΙ ΕΑΣΙ
ΔΩΜΑΤΑ. ΡΗι ΝΥΝ ΕΝΘΕΝ ΥΠΕΙΡ ΑΛΛΑ ΝΗΙ ΠΕΡΗΣΕΙΣ.
Η ΝΥ ΠΟΥ ΑΦΝΕΙΟΥ ΣΧΕΔΟΝ ΙΞΕΑΙ ΟΡΧΟΜΕΝΟΙΟ·
ΗΕ ΚΑΙ ΔΙΑΙΗΣ ΝΗΣΟΥ ΠΕΛΑΣ. ΕΙΠΕ ΔΕ ΚΟΥΡΗΝ
ΗΝΤΙΝΑ ΤΗΝΔΟΝΟΜΗΝΑΣ ΑΡΙΓΝΩΤΗΝ ΓΕΓΑΥΙΑΝ
ΠΑΣΙΦΑΗΝ. Η ΠΑΤΡΟΣ ΟΜΟΓΝΙΟΣ ΕΣΤΙΝ ΕΜΕΙΟ.
Ως ΦΑΤΟ. ΤΟΝ ΔΕ ΚΑΙ ΑΥΤΟΝ ΥΠΗΙΕ ΔΑΚΡΥΣΙ ΚΟΥΡΗΣ
ΟΥΛΟΣ ΕΡΩΣ· ΤΟΙΟΝ ΔΕ ΠΑΡΑΒΛΗΔΗΝ ΕΠΟΣ ΗΥΔΑ·
ΚΑΙ ΛΙΗΝ ΟΥ ΝΥΚΤΑΣ ΟΙΟΜΑΙ ΟΥ ΔΕ ΠΟΤΗΜΑΡ
ΣΕΥ ΕΠΙΛΗΣΕΣΘΑΙ ΠΡΟΦΥΓΩΝ ΜΟΡΟΝ· ΕΙ ΕΤΕΟΝ ΓΕ
ΦΕΥΞΟΜΑΙ ΑΣΚΗΘΗΣ ΕΣ ΑΧΑΙΙΔΑ. ΜΗ ΔΕ ΤΙΝΑ ΑΛΛΟΝ
ΑΙΗΤΗΣ ΠΡΟΒΑΛΗιΣΙ ΚΑΚΩΤΕΡΟΝ ΑΜΜΙΝ ΑΕΘΛΟΝ·
ΕΙ ΔΕ ΤΙ ΗΜΕΤΕΡΗΝ ΕΞΙΑΜΕΝΑΙ ΕΥΑΔΕ ΓΑΤΡΗΝ,
ΕΞΕΡΕΩ· ΜΑΛΑ ΓΑΡ ΜΕ ΚΑΙ ΑΥΤΟΝ ΘΥΜΟΣ ΑΝΩΓΕΙ.
Ἐστί τις Αἰπεινοῖσι περίδρομος οὐρεσι γαῖα.
ΠΑΜΠΑΝ ΕΥΡΡΗΝΟΣ ΤΕ ΚΑΙ ΕΥΒΟΤΟΣ. ΕΝΘΑ ΠΡΟΜΗΘΕΥΣ

Ιαπετιονίδης· ἐκτίνος γυναικὸς ὁ Δευκαλίων ἐγένετο προμηθέως υἱὸς
Ἕλληνος δὲ ἢ ἕτερος Δευκαλίων περὶ οὗ ῥηάνικος ἱστορεῖ· ἢ ἄλλος ὁ μίνωος
περὶ οὗ φερεκύδης· ἢ τέταρτος ὁ ἄβαντος· οὗ μνημονεύει ἀρίστιππος ἐν ἀρ
καδικοῖς· Αἰμονίην δὲ τὴν γε· ἀμμονία τὸ πρότερον ἡ θεσσαλία ἐκαλεῖτο
ἢ ἄλλας δὲ ἔ-
σχον ὀνομα-
σίας· ἐλέγετο
δὲ ἢ πυρροδί-
α ἀπὸ πύρρας
τῆς Δευκαλί-
ωνος· Ἡθε-
σσαλία ἐκαλεῖ
το τὸ παλαιὸν
πύρρα· ὡς ῥια
νός Πύρρανδός
ποτε τὴν γῆ
παλαιότεροι
καλέεσκον·

ἸΑΠΕΤΙΟΝΙΔΗΣ ἈΓΑΘΟΝ ΤΕΚΕ ΔΕΥΚΑΛΙΩΝΑ·
ὍΣ ΠΡΩΤΟΣ ΠΟΙΗΣΕ ΠΟΛΕΙΣ ΚΑΙ ΕΔΕΙΜΑΤΟ ΝΗΟΥΣ
ἈΘΑΝΑΤΟΙΣ· ΠΡΩΤΟΣ ΔΕ ΚΑΙ ἈΝΘΡΩΠΩΝ ΒΑΣΙΛΕΥΣΕΝ·
ΑΙΜΟΝΙΗΝ ΔΗ ΤΗΝΔΕ ΠΕΡΙΚΤΙΟΝΕΣ ΚΑΛΕΟΥΣΙΝ·
ἘΝ ΔΑΥΤΗΙ ἸΩΛΚΟΣ ἘΜΗ ΠΤΟΛΙΣ· ἘΝ ΔΕ ΚΑΙ ἌΛΛΑΙ
ΠΟΛΛΑΙ ΝΑΙΕΤΑΟΥΣΙΝ· ἸΝΟΥΔΕ ΠΕΡ ΟΥΝΟΜΑΚΟΥΣΑΙ
ΑΙΑΙΗΣ ΝΗΣΟΥ· ΜΙΝΥΗΝ ΓΕ ΜΕΝ ὉΡΜΗΘΕΝΤΑ
ΑΙΟΛΙΔΗΝ ΜΙΝΥΗΝ ἜΝΘΕΝ ΦΑΤΙΣ ὈΡΧΟΜΕΝΟΙΟ
ΔΗ ΠΟΤΕ ΚΑΔΜΕΙΟΙΣΙΝ ὉΜΟΥΡΙΟΝ ἌΣΤΥ ΡΟΛΙΣΣΑΙ·
ἈΛΛΑ ΤΙΗ ΤΑΔΕ ΤΟΙ ΜΕΤΑΜΩΝΙΑ ΠΑΝΤΑΓΟΡΕΥΩ·
ἩΜΕΤΕΡΟΥΣ ΤΕ ΔΟΜΟΥΣ ΤΗΛΕΚΛΕΙΤΗΝ ΤΑΡΙΑΔΝΗΝ
ΚΟΥΡΗΝ ΜΙΝΩΟΣ· ΤΟΠΕΡ ἈΓΛΑΟΝ ΟΥΝΟΜΑ ΚΕΙΝΗΝ

Ἕλληνος δὲ ἢ ἕτερος Δευκαλίων περὶ οὗ ῥηάνικος ἱστορεῖ· ἢ ἄλλος ὁ μίνωος περὶ οὗ φερεκύδης· ἢ τέταρτος ὁ ἄβαντος· οὗ μνημονεύει ἀρίστιππος ἐν ἀρκαδικοῖς· Αἰμονίην δὲ τὴν γε· ἀμμονία τὸ πρότερον ἡ θεσσαλία ἐκαλεῖτο

logo

1095

καλίωνος ἀπ' ἀρχαίης ἀλόχοιο· Αἰμονίην δ' ἐξαῦτις ἀφ' αἵματος· ὦμρα τε
λαστὸς Γείναλο φέρταλομῦόν· ὃδ' αὖ τέκε θεσσαλονάμων· Τοῦ δ' ἀπὸ θεσσα
λίην λαοὶ μετωφμίξαντο· οἱ δὲ ἀπὸ θεσσαλοῦ τοῦ φθίωτος, ἢ
ηρακλείδου μετὰ τὰ τρωϊκὰ κληθῆναι φασί· διαιρῶνται δὲ εἰς μέρη τέσ-
σαρα· Πελασγιῶται· Θεσσαλιῶται· Ἑλλοπιῶται· Φθιῶτιν· ταῦτα παρατίθε
ται ἀπολλόδωρος ἐν νεῶν καταλόγῳ· Αἰολίδην· ἢ κατὰ αἰόλου· ἀπὸ τοῦ
αἰόλου· Συσίφου γὰρ παῖδα γενόμενον ἅλμος ἢ σαρφυρίων· χρυσογόνης δὲ
τῆς ἅλμου ἢ σισυφίδου, μίνυας ὁ τὸν ὀρχομενὸν κτίσας· καὶ κατὰ τοῦτο
φῆναι αἰολίδης· ὁ δὲ σύσιφος αἰόλου ἐγένετο· μίνυας δὲ κατὰ μεσόγαια αἰολί
δης· πατρὸς δὲ σισυφίδου· τοῦτον οὖν ἀπολλωνίδης φησὶν εἰς τὴν βοιωτί
αν μεταβαλόμενον ὁμώνυμον ἀπὸ τοῦ ὀρχομενὸν κτίσαι·

Αἰθε γὰρ ὡς θησῆϊ· σιγαμῶς ἄγαν προφέρεται αὐτῆς τὸ ὁμολογήσαι θαι τῷ ἰάσονϊ τὴν προαίρεσιν αὐτῆς, κατεχομένης τε ρωτα· Κατα ψύχων· καταμαλακῶν· ἀϊνόν· ἐρταῦθα μέντοι οἰκρόμ. καὶ λυγκρόν· Πορσανέουσι· νῦν ἀντὶ τοῦ τιμήσουσι καὶ ὡς θεὸν νομίσουσι σεσῶσθαι. ὅταμ δὲ λέγῃ ὁ ἰάσων, ἡμέτερος λόγος θαλαμοις ἐμὶ κουριδίοισι πορσανέοις, δηλοῖ ὅτι πρὸς κῆδος καὶ αὐξήσεως. διὸ καὶ τὴν συμβίωσιν σημαίνει·

ΠΑΡΘΕΝΙΚΗΝ ΚΑΛΕΕΣΚΟΝ ΕΠΗΡΑΤΟΝ. ἩΝ ΜΕΡΕΕΙΝΕΙΣ.
ΑΙΘΕ ΓΑΡ ὡΣ ΘΗΣΗΪ ΤΟΤΕ ΞΥΝΑΡΕΣΣΑΤΟ ΜΙΝΩΣ
ΑΜΦΑΥΤΗΣ, ὍΣ ΑΜΜΙ ΠΑΤΗΡ ΤΕΟΣ ΑΡΟΜΙΟΣ ΕΙΗ.
Ως ΦΑΤΟ ΜΕΙΛΙΧΙΟΙΣΙ ΚΑΤΑΤΥΧΩΝ ΟΑΡΟΙΣΙ·
ΤΗΣΔΑΛΕΓΕΙΝΟΤΑΤΑΙ ΚΡΑΔΙΗΝ ΕΡΕΘΕΣΚΟΝ ΑΝΙΑΙ.
ΚΑΪΜΙΝ ΑΚΗΧΕΜΕΝΗ ΑΔΙΝΩΙ ΠΡΟΣΠΤΥΞΑΤΟ ΜΥΘΩι.
Ελλάδι ΡΟΥ ΤΑΔΕ ΚΑΛΑ ΣΥΝΗΜΟΣΥΝΑΣ ΑΛΕΓΥΝΕΙΝ·
ΑΙΗΤΗΣ ΔΟΥ ΤΟΙΟΣ ΕΝ ΑΝΔΡΑΣΙΝ ΟΙΟΝ ΕΕΙΠΑΣ,
ΜΙΝΩ ΠΑΣΙΦΑΗΣ ΠΟΣΙΝ ΕΜΜΕΝΑΪ. ΟΥ ΔΑΡΙΑΔΝΗι
ΙΣΟΥΜΑΙ. ΤΩι ΜΗ ΤΙ ΦΙΛΟΞΕΝΙΗΝ ΑΓΟΡΕΥΕ.
ΑΛΛΟΙΟΝ ΤΥΝΗ ΜΕΝ ΕΜΕΥ ΟΪΤΙΩΛΚΟΝ ΪΚΗΑΙ
ΜΝΩΕΟ. ΣΕΙΟ ΔΕΓΩ ΚΑΙ ΕΜΩΝ ΛΕΚΗΤΙ ΤΟΚΗΩΝ
ΜΝΗΣΟΜΑΙ. ΕΛΘΟΙ ΔΗΜΙΝ ΑΠΟΡΡΟΘΕΝ ΗΕ ΤΙΣ ΟΣΣΑ
ΗΕ ΤΙΣ ΑΓΓΕΛΟΣ ΟΡΝΙΣ· ΟΤΕΚΛΕΛΑΘΟΙΟ ΕΜΕΙΟ·
Η ΑΥΤΗΝ ΜΕ ΤΑΧΕΙΑΙ ΥΠΕΡ ΠΟΝΤΟΙΟ ΦΕΡΟΙΕΝ
ΕΝΘΕΝΔΕΙΣ ΙΩΛΚΟΝ ΑΝΑΡΓΑΞΑΣΑΙ ΑΕΛΛΑΙ,
ΟΦΡΑ ΣΕΝ ΟΦΘΑΛΜΟΙΣΙΝ ΕΛΕΓΧΕΙΑΣ ΠΡΟΦΕΡΟΥΣΑ,
ΜΝΗΣΩ ΕΜΗι ΙΟΤΗΤΙ ΠΕΦΥΓΜΕΝΟΝ· ΑΙΘΕ ΓΑΡ ΕΙΗΝ
ΑΠΡΟΦΑΤΩΣ ΤΟΤΕ ΣΟΙΣΙΝ ΕΦΕΣΤΙΟΣ ΕΝ ΜΕΓΑΡΟΙΣΙΝ.
Ως ΑΡ ΕΦΗ. ΕΛΕΕΙΝΑ ΚΑΤΑΠΡΟΧΕΟΥΣΑ ΠΑΡΕΙΩΝ
ΔΑΚΡΥΑ. ΤΗΝΔΟΓΕ ΔΗΘΕΝ ΥΠΟΒΛΗΔΗΝ ΠΡΟΣΕΕΙΠΕ.
ΔΑΙΜΟΝΙΗ. ΚΕΝΕΑΣ ΜΕΝ ΕΑ ΠΛΑΖΕΣΘΑΙ ΑΕΛΛΑΣ·
ὡΣ ΔΕ ΚΑΙ ΑΓΓΕΛΟΝ ΟΡΝΙΝ. ΕΠΕΙ ΜΕΤΑΜΩΝΙΑ ΒΑΖΕΙΣ·
ΕΙ ΔΕ ΚΕΝ ΗΘΕΑ ΚΕΙΝΑ ΚΑΙ ΕΛΛΑΔΑ ΓΑΙΑΝ ΙΚΗΑΙ,
ΤΙΜΗΕΣΣΑ ΓΥΝΑΙΞΙ ΚΑΙ ΑΝΔΡΑΣΙΝ ΑΙΔΟΙΗ ΤΕ
ΕΣΣΕΑΙ· ΟΙ ΔΕ ΣΕ ΡΑΓΧΥ ΘΕΟΝ ὡΣ ΠΟΡΣΑΝΕΟΥΣΙΝ.
ΟΥΝΕΚΑ ΤΩΝ ΜΕΝ ΠΑΙΔΕΣ ΥΠΟΤΡΟΠΟΙ ΟΙΚΑΔΙΚΟΝΤΟ
ΣΗι ΒΟΥΛΗι· ΤΩΝΔΑΥΤΕ ΚΑΣΙΓΝΗΤΟΙ ΤΕ ΕΤΑΙ ΤΕ
ΚΑΙ ΘΑΛΕΡΟΙ ΚΑΚΟΤΗΤΟΣ ΑΔΗΝ ΕΣΑΠΘΕΝ ΑΚΟΙΤΑΙ·
ΗΜΕΤΕΡΟΝ ΔΕ ΛΕΧΟΣ ΘΑΛΑΜΟΙΣ ΕΝΙ ΚΟΥΡΙΔΙΟΙΣΙ
ΠΟΡΣΑΝΕΕΙΣ· ΟΥ ΔΑΜΜΕ ΔΙΑΚΡΙΝΕΕΙ ΦΙΛΟΤΗΤΟΣ.

ἄλλο· πάρος θάνατόν γε μεμορμένον ἀμφικαλύψαι.
Ὡς φάτο· τῆι δ' ἔντοσθε κατείβετο θυμὸς ἀκουῆι
ἔμπης δ' ἐργάιδηλα κατερρίγησεν ἰδέσθαι.
σχετλίη οὐ μὲν δηρὸν ἀπαρνήσασθαι ἔμελλεν
ἐλλάδα ναιετάειν. ὡς γὰρ τόδε μήδετο ἥρη
ὄφρα κακὸν γελίηι ἱερὴν ἐς ἰωλκὸν ἵκηται
ἀιαίη μήδεια λιποῦσά γε πατρίδα γαῖαν.
Ἦδη δ' ἀμφιπόλοι μὲν ὀπιπτεύουσαι ἄρ' ἐν
σιγῆι ἀνιάζεσκον· ἐδέγετο δ' ἤματος ὥρηι
ἂψ οἴκονδε νέεσθαι ἑὴν μετὰ μητέρα κούρην.
ἠδ' ὀλίγη κομιδῆς. μίμνησκετο. τέρπετο γάρ οἱ
θυμὸς ὁμῶς μορφῆι τε καὶ αἰμυλίοισι λόγοισιν.
εἰ μὴ ἄρ' αἰσονίδης περιφυλαγμένος ὀφρα περ ἥδη.
ὥρη ἀποβλώσκειν μὴ πρὶν φάος ἠελίοιο
αὖηι ὑποφθάμενον. καί τις τὰ ἕκαστα νοήσηι
ὀθνείων. αὖτις δ' ἀβολήσομεν ἐνθάδ' ἰόντες.
Ὡς τὼ γ' ἀλλήλων ἀγανοῖς ἐπὶ τόσσον ἔρεσσιν
πειρηθέν. μετὰ δ' αὖτε δι' ἐτμαγον. ἦτοι ἰήσων
εἷς ἑτάρους καὶ νῆα κεχαρμένος ὧρτο νέεσθαι.
ἡ δὲ μετ' ἀμφιπόλους. αἱ δὲ σχεδὸν ἀντεβόλησαν
πᾶσαι ὁμοῦ· τὰς δ' οὔ τι περιφραδέως ἐνόησε.
τύχη γὰρ νεφέεσσι μεταχθονίη πεπότητο.
αὐτομάτοις δὲ πόδεσσι θοὴς ἐπεβήσατ' ἀπήνης.
καί ῥ' ἑτέρηι μὲν χειρὶ λάβε νία. τῆι δ' ἀρίμαθλην
δαιδαλέην. οὐρῆας ἐλαυνέμεν· οἱ δὲ πολίνδε
θοῦνον ἐπειγόμενοι ποτὶ δώματα. τὴν δ' ἀρίουσαν
χαλκιόπη περὶ παισὶν ἀκηχεμένη ἐρέεινεν.
ἣ δὲ παλιντροπίηισιν ἀμήχανος. οὔτέ τι μύθων
ἔκλυεν. οὔτ' αὐδῆσαι ἀνειρομένηι λελίητο.
ἷζε δὲ περὶ χθαμαλῶι σχεδίηι κλιντῆρος ἔνερθεν

Κατώιβετο· κατέτηκετο τ' ἰάσονος ἀκούσασα ῥήματ'. ἐδείδετο. ἐδδέετο. ἐχρίζεν. ἀσπίδι ἢ ὅτι ἐνωλώσωτο ὁ τῆς ἡμέρας καιρός. ἀβολήσομεν συντυχόμενα. περιστελλομένας. περιούσας. ἐσωι ἡ στόλος κέλσαι ἡ ὁδός. καμίμαχος. ἐγγὺ καί τινὲ χοντα σωρίπλοον. μεταχθονίη. ὑχ' ὑπουχούμτος τοῦ μου. παλίντροπίησιμ. ἤτοι ταῖσ παρεστιγροφαῖσ. ἢ ἀϊάτο ἔμπαλιμπλεγλφθαι αὐτῆς τὴν φυχήν. ἡ δὲ τῆι υ σοφροφῆι ἐμα σώρω καθασάσα.

Οἰόβων οἷος ἑταίρων· ἄχαρμός φα νῦν τὸ οἰόβιον οἶος. μόνος γὰρ ἀπὸ φίλων. ἦν δὲ ἀστὸν οἶος ἀπάνευθεν. Εὔκηλοι μέλλοντο. σολοικισμός. ὁ γὰρ λόγος ἦν συχοι ἐμέλλοντο αὐτῷ ὡς ἀμήλων τινῶν μέλλοντι αὐλοῖς. ἔδει δὲ ἀστὸν ἐμέλλοντο σφέων. ὅ ἐστιν ἑαυτῶν. Λονίσιο δράκοντος· ἀντὶ τοῦ βοιωτικοῦ. ὁμία γὰρ τὸ πρότερον ἡ βοιωτία· ὠγυγίας δὲ τὰς θήβας, ἀπὸ ὠγυγίου τοῦ βασιλεύσαντος αὐτῶν. Κορίνθου δὲ τοῦ ὠγυγίου βοιωτοῦ γόνου ἦσαν. ἀστὸ τούτου δὲ καὶ ὠγυγίαι τὰ θήβας τὰς βοιωτίας πύλαι. περὶ δὲ εὐρώτης καὶ δμου ἐς θήβας παρθενίας λυσίμαχος ἐν τῇ πρώτῃ τῶν θηβαϊκῶν παραδόξως συμείλχω χω ἑλλήνητοῦ ὕλην διαφωνοῦσαν. Κάδμος ἑτεύρωπην· περὶ τῆς κάδμου ἐς θήβας παρθενίας λυσίμαχος ἐν τῇ συναγωγῇ τῶν θηβαϊκῶν παραδόξως ἱστορεῖ. καὶ φάνικος ἐν α. φορωνίδος ἱστορῶν ὅτι καὶ τοὺς ὀδόντας ἔσπειρε τοῦ δράκοντος καὶ ἄρεος βουλήσιν καὶ ἀνδρας ἐνόπλους πέντε. Σπαρτοὶ. Χθόνιος. Πέλωρ. Υπερήνωρ. Ἐχίων· ὁ δὲ ἀπολλώνιος ἕλλους φησὶ καὶ ἀλλους ἑλλῆς πεπολεμηκέναι.

ΛΕΧΡΙΣ ΕΡΕΙΣΑΜΕΝΗ ΛΑΙΗΙ ΕΠΙ ΧΕΙΡΙ ΠΑΡΕΙΗΝ.
ΥΓΡΑ ΔΕΝΙ ΒΛΕΦΑΡΟΙΣ ΕΧΕΝ ΟΜΜΑΤΑ ΠΟΡΦΥΡΟΥΣΑ
ΟΙΟΝ ΕΗΙ ΚΑΚΟΝ ΕΡΓΟΝ ΕΠΙΞΥΝΩΣΑΤΟ ΒΟΥΛΗΙ.
ΑΙΣΟΝΙΔΗΣ ΔΟΤΕ ΑΗ ΕΤΑΡΟΙΣ ΕΞΑΥΤΙΣ ΕΜΙΚΤΟ
ΕΝ ΧΩΡΗΙ. ΟΘΙ ΤΟΥΣ ΓΕ ΚΑΤΑΡΡΟΛΙΠΩΝ ΕΛΙΑΣΘΗ,
ΩΡΤΙΕΝΑΙ ΣΥΝ ΤΟΙΣΙ ΠΙΦΑΥΣΚΟΜΕΝΟΣ ΤΑ ΕΚΑΣΤΑ
ΗΡΩΩΝ ΕΣ ΟΜΙΛΟΝ. ΟΜΟΥ ΔΕΡΙ ΝΗΑ ΠΕΛΑΣΣΑΝ.
ΟΙΔΕ ΜΙΝ ΑΜΦΑΓΑΠΑΖΟΝ ΟΡΩΣ ΙΔΟΝ ΕΚ ΤΕΡΕΟΝΤΟ.
ΑΥΤΑΡ Ο ΤΟΙΣ ΡΑΝΤΕΣΣΙ ΜΕΤΕΝΝΕΠΕ ΑΗΝΕΑ ΚΟΥΡΗΣ·
ΔΕΙΞΕ ΤΕ ΦΑΡΜΑΚΟΝ ΑΙΝΟΝ. Ὃ ΔΟΙ ΟΘΕΝ ΟΙΟΣ ΕΤΑΙΡΩΝ
ΙΔΑΣ ΗΣΤΑΠΑΝΕΥΘΕ ΔΑΚΩΝ ΧΟΛΟΝ. ΟΙ ΔΕ ΑΗ ΑΛΛΟΙ
ΓΗΘΟΣΥΝΟΙ. ΤΗΜΟΣ ΜΕΝ ΕΠΕΙ ΚΝΕΦΑΣ ΕΡΓΑΘΕ ΝΥΚΤΟΣ
ΕΥΚΗΛΟΙ ΜΕΛΛΟΝΤΟ ΡΕΡΙΣΦΙΣΙΝ. ΑΥΤΑΡ ΑΜΗΝΟΙ
ΠΕΜΡΟΝ ΕΣ ΑΙΗΤΗΝ ΙΕΝΑΙ ΣΠΟΡΟΝ ΑΙΤΗΣΟΝΤΑΣ
ΑΝΔΡΕ ΑΥΩ· ΠΡΟ ΜΕΝ ΑΥΤΟΝ ΑΡΗΙΦΙΛΟΝ ΤΕΛΑΜΩΝΑ
ΣΥΝ ΔΕ ΚΑΙ ΑΙΘΑΛΙΔΗΝ ΥΙΑ ΚΛΥΤΟΝ ΕΡΜΕΙΑΟ.
ΒΑΝ ΑΙΜΕΝ. ΟΥΔΑΛΙΩΣΑΝ ΟΔΟΝ· ΠΟΡΕ ΔΕ ΣΦΙΝ ΙΟΥΣΙΝ
ΚΡΕΙΟΝ ΑΙΗΤΗΣ ΧΑΛΕΠΟΥΣ ΕΣ ΑΕΘΛΟΝ ΟΔΟΝΤΑΣ
ΛΟΝΙΟΙΟ ΔΡΑΚΟΝΤΟΣ. ΟΝ ΩΓΥΓΙΗΙ ΕΝΙ ΘΗΒΗΙ
ΚΑΔΜΟΣ Ο ΤΕΥΡΩΠΗΝ ΔΙΖΗΜΕΝΟΣ ΕΙΣΑΦΙΚΑΝΕ

ἐν δὲ τῷ γ΄ τῆς μουσαίου τιτανογραφίας λέγεται ὡς κάδμος ἐκ τ΄ δωλ
φικοῦ ἐπρεύσατο προκαθιζομένης αὐτῷ τῆς βοός. Ιστιαίας δὲ ὁ δήλιος ἐν
ἐθνῶν ὀνομασίαις φησὶν, ἔθνος εἶ καλεῖσθαι ασσυρίους. ἡ ὁμοίως ἀρμίκιος.
φωκυδης δὲ ἐν τῇ πέμπτῃ οὕτω φησίν· ἐπειδὴ κάδμος κατῳκίσθη ἐν
θήβησιν, ἄρης διδοῖ αὐτῷ ἡ ἀθηναίη τ΄ ὄφιος τοὺς ἡμίσεις ὀδόντας. τοὺς δὲ
ἡμίσεις αὐτὴ· ἡ ὁ κάδμος αὐτίκα ασωιρᾳ αὐτοὺς εἰς τ΄ ἄρουραν, ἄρεος κελεύ
σαντος. ἡ αὐτῷ ἀμαφυσσῶνται ἄνδρες ὡπλισμένοι. ὁ δὲ κάδμος δείσας βάλ
λει αὐτοὺς λίθοισιν. οἱ δὲ δοκέοντες ὑφ΄ ἑαυτῶν βάλλεσθαι, κτείνουσί τε ἀλλή-
λους ἡ θνήσ-
κουσι. πλήν πέν
τε ἀνδρῶν. ὧ-
δαί τε χθονίου.
ἐχίονος. πέλω
ρος. ἡ ὑπερήνο
ρος. ἡ αὐτοὺς ὁ
κάδμος ποιεῖ
ται πολίτας σ
καὶ οἰκίσας αὐ
τοὺς ἐν θήβαις.
Κάδμος ἀγήνο
ρίδης· τοὺς πε
ριληφθέντας

ΕΦΝΕΝ. ΑΡΗΤΙΑΔΗΣ ΚΡΗΝΗΙ ΕΡΙΟΥΡΟΝ ΕΟΝΤΑ
ΕΝΘΑ ΚΛΙ ΕΝΝΑΣΘΗ ΠΟΜΠΗΙ ΒΟΟΣ· ΗΝ ΟΙ ΑΡΟΛΛΩΝ
ΩΠΑΣΕ ΜΑΝΤΟΣΥΝΗΣΙ ΠΡΟΗΓΗΤΕΙΡΑΝ ΟΔΟΙΟ.
ΤΟΥΣΔΕ ΘΕΑ ΤΡΙΤΩΝΙΣ ΥΠΕΚΓΕΝΥΩΝ ΕΛΑΣΑΣΑ
ΑΙΗΤΗΙ ΡΟΡΕ ΔΩΡΟΝ ΟΜΩΣ ΑΥΤΩΙ ΤΕ ΦΟΝΗΙ.
ΚΑΙΡΟΝ ΜΕΝ ΑΟΝΙΟΙΣΙΝ ΕΝΙΣΠΕΙΡΑΣ ΠΕΔΙΟΙΣΙ
ΚΑΔΜΟΣ ΑΓΗΝΟΡΙΔΗΣ ΓΑΙΗΓΕΝΗ ΕΙΣΑΤΟ ΛΑΟΝ
ΑΡΕΟΣ ΑΜΩΟΝΤΟΣ ΟΣΟΙ ΥΠΟ ΔΟΥΡΙ ΛΙΠΟΝΤΟ.
ΤΟΥΣΔΕ ΤΟΤΑΙΗΤΗΣ ΕΠΟΡΕ ΜΕΤΑ ΝΗΑ ΦΕΡΕΣΘΑΙ
ΠΡΟΦΡΟΝΕΩΣ· ΕΠΕΙ ΟΥ ΜΙΝ ΟΙΣΑΤΟ ΠΕΙΡΑΤΑ ΕΘΛΟΥ
ΕΞΑΝΥΣΕΙΝ. ΕΙ ΚΑΙ ΠΕΡ ΕΠΙ ΖΥΓΑ ΒΟΥΣΙ ΒΑΛΟΙΤΟ.

ἐν τῇ μάχῃ σὺν κάδμῳ κατοικῆσαι ἐν θήβαις φησί. λέγει δὲ ἡ θηβαϊκὸς ὅτι
κάδμος ἐξελὼν τ΄ ὄφεως τοὺς ὀδόντας ἔσπειρεν. ἐκ δὲ αὐτῶν πεμπτε ἄνδρες
ἔφυσαν. οὐδαῖος. χθόνιος. πέλωρος ἐχίων. ὑπερήμωρ· ἡ ὁ μὲν θηβαϊκὸς μόνας
φησὶ τούτους βεβλαφθῆναι. ὁ δὲ ἀπολλωνίος πολλοὺς ἡ ἅπαντας. ἴδρυσεν δὲ
χλόην γενέσθαι ἄρεος ἀμώμητος ὅσοι ὑπὸ δουρὶ λείπομαι. ἡ ἀπόλλυσθαι φοινθ
κέναι. Αλλως· οἱ μὲν ἀγήνορος λέγουσι τ΄ κάδμον. οἱ δὲ φοίνικος. φερεκύ-
δης δὲ ἐμ. δ. οὕτω φησίν· ἀγήνωρ δὲ ὁ ποσειδῶνος γαμετὴ δαμνὼ τ΄ βήλ. τ΄
δὲ γίνονται φοίνιξ ἡ ἰσαίκ. ἣν ἴσχει αἴγυπτος. ἡ μελία ἣν ἴσχει δαναός. ἔπειτα
ἐμίσχει ἀγήνωρ ἀρχιόπην τ΄ μείλου τ΄ πλαμοῦ. τ΄ δὲ γίνεται κάδμος.

Ἡέλιος μὲν ἄρωθεν. ἐρεμνὴν γαῖαν λέγει. τὴν ὑπὸ τὸν ὁρίζοντα. δύσιν γὰρ εἴρηκε, τὸν ὑπὸ τὴν ἀρχαίων παραδεδομένον ὁρίζοντα. ἀμβίεσας δὲ λέγει τοὺς πρὸς τὴν δύσιν ἐρεμνήνδε γὰρ, τὸ ἀφανὲς ἡμισφαίριον τὸ περὶ τὸ ἔρεβος τοιοῦτον δὲ ἀκουστέον, τὸν ὑπὸ τὸν ὁρίζοντα τόπον παράπολλωνίῳ. Εαπέριον δὲ τὴν ἡλίου ἔφησε τὴν ὥραν σημαίνων καθ' ἣν ὥρᾳ παρέστηται αὐτῷ τὸ δύνειν. νεωτάτας δὲ ἄκριας τὰς ἀμβίπωνας τὰς ἐσχατιὰς ὡς ὑπερκειμένας τοῖς οὐρανομένοις. οὐκ ὀρθῶς δὲ εἴρηκεν ὑπὲρ ἄκριας ἀμβίπωνας τὸν ἥλιον δύνειν ὁ γὰρ ὁρίζων κύκλος ἅπασι τὴν φύσει τὴν ὅλην ἐπίσκαμμαίνεται.

Ἠέλιος μὲν ἄρωθεν ἐρεμνὴν αὖετο γαῖαν
ἑσπερίους νεάτας ὑπὲρ ἄκριας αἰθιοπήων.
νὺξ δ' ἵπποισιν ἔβαλλεν ἐπὶ ζυγὰ· τοὶ δὲ χαμεύνας
ἔντυον ἥρωες παρὰ πείσμασιν· αὐτὰρ ἰήσων
αὐτίκ' ἐπεὶ ῥ' ἐλίκης εὖ φεγγέες ἀστέρες ἄρκτου
ἔκλιθεν. οὐρανόθεν δὲ λαμεύκηλος γένετ' αἰθήρ,
βῆ ῥ' ἔσ ἐρημαίην κλωπήιος. ἤυτε τις φώρ
σὺν πᾶσι χρήεσσι, πρὸ γὰρ τὰ λέγυνεν ἕκαστα
ἡμάτιος· θῆλυν μὲν οἶν γάλα τέκτοθι ποίμνης
ἄργος ἰὼν ἤνεικε· τὰ δ' ἐξ αὐτῆς ἔλε νηός.
ἀλλ' ὅτε δὴ ἴδε χῶρον ὅτις ῥάτου ἔκτοθεν ἦεν
ἀνθρώπων καθαρῆισιν ὑρεύδιος ἐϊαμενῆισιν.
ἔνθ' ἤτοι πάμπρωτα λοέσσατο μὲν ποταμοῖο
ἐυαγέος θείοιο τέρεν δέμας. ἀμφὶ δὲ φᾶρος
ἔσσατο κυάνεον· τὸ μὲν οἱ πάρος ἐγγυάλιξε
Λημνιὰς ὑψιρύλη. ἀδινῆς μνημήιον ἐυνῆς.
πηχύιον γὰρ ἔπειτα πέδωι ἐνὶ βόθρον ὀρύξας
νήησε σχίζας. ἐπὶ δ' ἄρνειοῦ τάμε λαιμόν.
αὐτὸν τεῦ καθύπερθε τανύσσατο. δαῖε δὲ φίτρους

Νὺξ δ' ἵπποισι. νεώτερος τοῦ ὁμήρου χρόμων ἡ τοῦ ἅρματος ὑποζωξίς. Αὐτίκ' ἐπεὶ. πρὸς τὸ κλίμα τῆς ἑλίκης φησὶν ἀναβλέψαντα τὸν Ἰάσονα σημῆναι τὸν καιρὸν τοῦ ἄρκτου μένου ὑπὸ τῆς μηδείας αὐτῷ. Υποῦδιος. ὑπ' ἀνθρώπου φυλάκιος. ἀντὶ τοῦ ἐν εὐλίᾳ ἢ ἡσυχίᾳ τυγχάνων ἀνθρώπων ὑγρὸς τόπος. Ἀλιγὴς εὐγῆς. νῦν οἰκήσας. λυπηρᾶς. διὰ τὴν ἀπόλειψιν.

Ἐπὶ δὲ μιγάδας. Τὰς μεμιγμένας. ἢ τὰς συμμιγεῖς ἐκ πίνω. Κλῆμος δὲ ὁ κρύφιος τόγρ. Υπαγος. ὁ ὕψηλος. ἢ ὁ ἐνδότατος. Περὶξ δέ μιν ἑσεφάνωσε. ὅτι δρακουσι ἢ δρυΐνῳ κλάδῳ σέφωται ἡ ἑκάτη ἢ σοφοκλῆς ἐν ἰχνευτόμοις τ̃ χορόν. πεποίηκε λέγοντα. Ηλίε δέσποτα ἢ πύριέρων τῆς

ΠΥΡ ΥΠΕΝΕΡΘΕΝ ΙΕΙΣ. ἐπὶ δὲ ΜΙΓΑΔΑΣ ΧΕΕ ΛΟΙΒΑΣ
ΒΡΙΜΩ ΚΙΚΛΗΣΚΩΝ ΕΚΑΤΗΝ. ΕΓΑΡΩΓΟΝ ΑΕΘΛΩΝ.
ΚΑΙΡ' ὁ μὲν ΑΓΚΑΛΕΣΑΣ, ΠΑΛΙΝ ΕΣΤΙΧΕΝ· ΗΔΑΙΟΥΣΑ
ΚΕΥΘΜΩΝ ΕΞ ΥΡΑΤΩΝ ΑΕΙΝΗ ΘΕΟΣ ΑΝΤΕΒΟΛΗΣΕΝ
ΙΕΡΟΙΣ ΑΙΣΟΝΙΔΑΟ. ΠΕΡΙΞ ΔΕ ΜΙΝ ΕΣΤΕΦΑΝΩΝΤΟ
ΣΜΕΡΔΑΛΕΟΙ ΔΡΥΙΝΟΙΣΙ ΜΕΤΑ ΠΤΟΡΘΟΙΣΙ ΔΡΑΚΟΝΤΕΣ.
ΣΤΡΑΨΤΕ ΔΑΡΕΙΕΣΙΟΝ ΔΑΙΔΩΝ ΣΕΛΑΣ· ΑΜΦΙ ΔΕ ΤΗΝΓΕ
ΟΞΥΗ ΥΛΑΚΗ ΧΘΟΝΙΟΙ ΚΥΝΕΣ ΕΦΘΕΓΓΟΝΤΟ·
ΠΕΙΣΕΑ ΔΕΤΡΕΜΕ ΠΑΝΤΑ ΚΑΤΑ ΣΤΙΒΟΝ. ΑΙΔΟΛΟΛΥΞΑΝ
ΝΥΜΦΑΙ ΕΛΕΙΟΝΟΜΟΙ ΠΟΤΑΜΗΙΔΕΣ· ΑΙ ΠΕΡΙ ΚΕΙΝΗΝ
ΦΑΣΙΔΟΣ ΕΙΛΑΜΕΝΗΝ ΑΜΑΡΑΝΤΙΟΥ ΕΙΛΙΣΣΟΝΤΑΙ.
ΑΙΣΟΝΙΔΗΝ ΔΗΤΟΙ ΜΕΝ ΕΛΕΝ ΔΕΟΣ. ΑΛΛΑ ΜΙΝ ΟΥ ΔΩΣΣ
ΕΝΤΡΟΠΑΛΙΖΟΜΕΝΟΝ ΠΟΔΕΣ ΕΚΦΕΡΟΝ· ὅΦΡΕΤΑΡΟΙΣΙ
ΜΙΚΤΟ ΚΙΩΝ. ΗΔΗ ΔΕ ΦΟΩΣ ΝΙΦΟΕΝΤΟΣ ΥΠΕΡΘΕΝ
ΚΑΥΚΑΣΟΥ ΗΡΙΓΕΝΗΣ ΗΩΣ ΒΑΛΕΝ ΑΝΤΕΛΛΟΥΣΑ·
ΚΑΙ ΤΟΤΑΡΑΙΗΤΗΣ ΠΕΡΙ ΜΕΝ ΣΤΗΘΕΣΣΙΝ ΕΕΣΤΟ
ΘΩΡΗΚΑ ΣΤΑΔΙΟΝ. ΤΟΝ ὍΙ ΠΟΡΕΝ ΕΞΕΝΑΡΙΣΑΣ
ΣΦΩΙΤΕΡΗΙΣ ΦΛΕΓΡΑΙΟΝ ΑΡΗΣ ὙΠΟ ΧΕΡΣΙ ΜΙΜΑΝΤΑ·
ΧΡΥΣΕΙΗΝ ΔΕΠΙ ΚΡΑΤΙ ΚΟΡΥΝ ΘΕΤΟ ΤΕΤΡΑΦΑΛΗΡΟΝ·

ἀνοδίας ἑκάτης ἔγχος τὸ διὸ λύμπου φλόγα φέρει ἡ γῆς μαιουσίερας γιόλους σεφανωσαμένη δρυσὶ ἢ πλείστοις ὤμω ἀσφρίμασι δρακόντων. Ελφονόμοι νύμφαι, αἰὲν τ̃ ἔλεσιν ἀναστρωφόμεναι. Εἰαμενὴ ὁ καθυγρος τόπος. Αμαραντίου· ἀμαράντιοι ἔθνος βάρβαρον· περὶ κόλχων ἐν τῇ ἠπείρῳ ὄθεν ἡ ἀμαραντὶς μ. ὅθεν ὁ φάσις καταφέρεται. Θώρηκα σάδιον· ὅτι ὑκὴν ἀλυσιδωτὸς ἀνὰ σαλιάιος ἀπὸ τῆς σάσεως ἐσχηματισαι. τινὲς δὲ σάδιον τ̃ εὐπαγῆ. ὃν ἢ ὁ καλλίμαχος λέγει. σάλιον δυφίωσο χιτῶνα. Σφωϊτέραις χερσὶ· ταῖς ἑαυτοῦ ἰδίαις. Φλεγραῖον· τὸ ἀπὸ φλέγρας. φλέγρα δὲ πεδίον θρᾳκικὸν περὶ ποτίδαιαν. Μίμας δὲ τὸ κύριον τ̃ γίγαντος.

Πολλύρρινον σάκος, τὸ πολύβυρσον. Φαέθων. ὅτι ὁ ἄφυρτος ἢ φαέθων ἐκαλεῖτο ὡς φησι Τιμώναξ ἐν δευτέρῳ σκυθικῶν. Οἷος δ' ἴσμηνος. ἴσμηνία τὰ εἰς ἴσμηνον τελούμενα τῆς κορίνθου. πρότερον μὲν τῷ ποσειδῶνι. ὕστερον δὲ μελικέρτῃ. κατὰ κέλευσιν τοῦ τότε τῆς κορίνθου βασιλεύοντος σισύφου τοῦ αἰόλου. ὅτε προσβραδὲν τὸ τοῦ μελικέρτου σῶμα ἰδὼν τῇ κορίνθῳ ἐπέτρεψε ἀδελφιδοῦν ὄντα. καὶ ἀφανισθὲν τοῦ αἰόλου υἱὸν ὄντα. ἐτιμήσων ὡς ἔδει. τῷ ἀρχηγέτῃ τῷ ἰσθμικῷ ἐν ᾧ οἱ νικῶντες πίτυϊ ἐστεφανοῦντο πάλαι. ὕστερον δὲ ξηρῷ σελίνῳ. μουσαῖος δὲ ἐν τῷ περὶ ἰσθμίων δύο φησὶ γίνεσθαι ἀγῶνας ἐν τῷ ἰσθμῷ. ἡ τὸν μέν, ποσειδῶνος εἶναι. τὸν δὲ, μελικέρτου. Η ταίναρον. ταίναρον ἀκρωτήριον τῆς λακωνικῆς. λέρνη δὲ κρήνη τοῦ ἄργους ἱερὴ ποσειδῶνος. λερναίων αὐτῶν περιῴκησε δαναὸς διὰ φαλῆρος. Υαντίου ὀγχηστίου. τοῦ εὐβοϊκοῦ. ὑάρτες γὰρ τὸ πρῶτον ὠκουν τὴν βοιωτίαν. ὀγχηστὸς δὲ πόλις τῆς βοιωτίας ἱερὰ ποσειδῶνος ὄμηρος. ὀγχηστόνθ' ἱερὸν ποσιδήϊον ἄγλαον ἄλσος. υαντίον δὲ ἀπὸ τοῦ βοιωτίου. υάντων γὰρ βοιωτίας ἔθνος βάρβαρον. ὅθεν καὶ παροιμία. βοιωτία ὗς. ἢ ἡ καλαύρεια δὲ ἱερά ἐστι ποσειδῶνος ὡς φησι φιλοστέφανος. ἦν δὲ πρότερον μὲν ἀπόλλωνος. ὑπὸ δὲ πυθὼ ποσειδῶνος. ἢ ἀπὸ μάφαν ἢ γοῦν κατοίλαξαν.

ἠελίου· ὅτε πρῶτον ἀνέρχεται ὠκεανοῖο.
ἀν δὲ πολύρρινον νῶμα σάκος· ἀν δὲ καὶ ἔγχος
δεινὸν ἀμαιμάκετον· τὸ μὲν οὐκέτι ἄλλος ὑπέστη
ἀνδρῶν ἡρώων· ὅτε κάλλιπον ἡρακλῆα,
ῥῆλε γαρ ἐξ ὅ κεν οἷος ἐναντίβιον πτολέμιζε·
τῷ δὲ καὶ ὠκυρόων ἵππων εὐρηγέα δίφρον
ἔσχε πέλας φαέθων ἐριβήμεναι. ἀν δὲ καὶ αὐτὸς
βήσατο· ῥυτῆρας δὲ χεροῖν ἔχεν· ἐκ δὲ πόλησε
ἤλασεν εὐρεῖαν κατὰ μαξιτὸν ὥς κεν ἀέθλῳ
παρσταίη· σὺν δέσφιν ἀρειρίτος ἕσσυτο λαός.
Οἷος δ' ἰσθμιὸν εἶσι ποσειδάων ἐς ἀγῶνα
ἅρμασιν ἐμβεβαώς. ἢ ταίναρον. ἢ ὅγε λέρνης
ὕδωρ. ἠὲ κατ' ἄλσος υαντίου ὀγχηστοῖο.
καί τε καλαύρειαν μετὰ δηθὰ νείσεται ἵπποις,

Πέρην φαιμολίην· τὴν φωσαλίαν σφέαν χωρίον δὲ ἐστὶν ἐν ᾧ ἡσφοδῶνος
ἄγεται ἀγών· ὡς ἀπὸ τοῦ σχιπεφαῖον καλέεσθαι· σίμβαρος· σαὶ ἡσφο-
δῶμος σωτραίευ· Γεραιὸς ἀ
κρωτήριον εὐ-
βοίας· Ἀατὲς·
τὸ ἀκαμπὲς·
Περὶ αὐτὸν
σφιγόωσαι·
ἀκμάζουσαι·
ἐωμαλέωτε,
ραι τῇ δυναμέ
ἐρέμονς· εὐγο-
μοῦσαι ἐρρω
μένως ἐκίνουν
το· τεταμέναι
τῇ δυναμέ
σφίγωσαι·
σφίγανόμ γὲ
ἐστὶ τὸ ἰσχυρὸν
καὶ ὡρεόμ·
Σκαρθμῷ τῷ
πολλοὶ ἐσταλαί
ωτο· ἔχαιρε· ἐ
γαυρία· Μω
τασσαιφάτω
σθαι· γράφε
ται μωτασσαι
φάτουσαν· ἑκα
τέρως τὸ δια
λάμπον σημαίνει· Καὶ τότε· ὑκὲπὶ πολὺν καιρὸν ἀφεξέσθαι ἐ
μῆνον τ' ἄλλων· Σχήσεσθαι· ἀφέξεσθαι·

πέτρην θαιμονίην. ἣ δενδρήεντα γεραιστὸν,
Τοῖος ἄρ Αἰήτης κόλχων ἀγὸς ἦεν ἰδέσθαι.
Τόφρα δὲ μηδείης ὑροθημοσύνῃσιν ἰήσων
ἅρμακα μυδήνας ἧμεν σάκος ἀμφεπάλυνεν·
ἠδὲ δόρυ βριάρον. περὶ δὲ ξίφος. ἀμφὶ δὲ ταῖροι
ρεῖρησαν τευχέων βεβιημένοι· οὐ δὲ δύναντο
κεῖνο δόρυ γνάμπτειν τυτθὸν γέ περ. ἀλλὰ μάλ' αὖτω
ἀλγὲς κρατερῇσιν ἐνεσκλήκει φαλάμῃσιν. Σ
αὐτὰρ ὁ τοῖς ἄμοτον κοτέων ἀφαρήϊος ἴδας,
κούτε παρουρίαχον μεγάλῳ ξίφει. ἄλτο δ' ἀκωκὴ
ῥαιστὴρ ἄκμονος ὥστε παλιντυπὲς. οἱ δὲ μάδησαν
γηθόσυνοι ἥρωες ἐπελπωρῇσιν ἀέθλου.
καὶ δ' αὐτὸς μετέρειτα παλύνετο. δὴ δὲ μιν ἀλκὴ
σμερδαλέη ἄφατός τε καὶ ἄτρομος αἰὲν ἐκάτερθε
χεῖρες ἐπερρώσαντο περὶ σθένει σφιγόωσαι.
Ὡς δ' ὁτ' ἀρήϊος ἵππος ἐελδόμενος πολέμοιο
σκαρθμῷ ἐπιχρεμέων κρούει πέδον· αὐτὰρ ὑπερθ
κυδιόων ὀρθοῖσιν ἐπ' οὔασιν ἀχχενάειρει, ε
Τοῖος ἄρ Αἰσονίδης ἐπαγαίετο καρτεϊ γυίων.
πολλὰ δ' ἄρ' ἔνθα καὶ ἔνθα μετάρσιον ἴχνος ἐπάλλε
ἀσπίδα χαλκείην μελίην τ' ἐν χερσὶ τινάσσων. ἐν
φαίης κεν ζοφερῷο κατ' αἰθέρος αἴσσουσαν
χειμερίην στερόπην θαμινὸν μετάπαιφάσσεσθαι
ἐκ νεφέων ὅτε πρῶτα μελάντατον ὄμβρον ἄγοντα
καὶ τότε τοῦ δηρὸν ἔτι σχήσεσθαι ἀέθλων ι

Κληίδωσ τὰ ζυγὰ ἐφ' ὧν οἱ ἁρέται κάθηνται. Ἀρήϊον τὸ πολισίον τοῦ ἀρεος ὅτω καὶ τὸ κῶας.

Βαλβίς ἐστιν ἡ ἐσῖβάλλουσιν οἱ δρομῆς γραμμή. σκμαίνῃ δὲ καὶ τὴν τοῦ φρέατος. ὁ δὲ νοῦς. τοσοῦτον δὲ τῆς πόλεως ἀφέστηκεν. ὅσον κυνᾶται ἀπὸ τῆς βαλβίδος. ἤτοι τῆς ἀφέτηρίας. Χρίμφαι, τὸ πολισίον τεμένεσθαι. Νήριτον, τὸ πολὺ καὶ ἀμάρϊθμον. Κευθμῶν τὸ κοίλωμα. Βόαυλα καὶ βούστασις. Κατωνῶ, κε καπνίσθαι φησὶ τοῖς βούστασιν ἐκ τῆς τοῦ πυρὸς ἀποφορᾶς τοῦ κόπρου τῶν ταύρων.

ΜΕΛΛΟΝ. ΑΤΑΡ ΚΛΗΪΣΙΝ ΕΠΪΣΧΕΡΩΙ ΙΔΡΥΘΕΝΤΕΣ
ΡΙΜΦΑ ΜΑΛΕΣ ΠΕΔΙΟΝ ΤΟ ΑΡΗΪΟΝ ΗΠΕΙΓΟΝΤΟ·
ΤΟΣΣΟΝ ΔΕ ΠΡΟΤΕΡΩ ΡΕΛΕΝ ΑΣΤΕΟΣ ΑΝΤΙΠΕΡΗΘΕΝ
ΟΣΣΟΝ ΤΕΚ ΒΑΛΒΙΔΟΣ ΕΡΗΒΟΛΟΣ ΑΡΜΑΤΙ ΝΥΣΣΑ
ΓΙΓΝΕΤΑΙ· ΟΡΠΟΤΑΕΘΛΑ ΚΑΤΑΦΘΙΜΕΝΟΙΟ ΑΝΑΚΤΟΣ
ΚΗΔΕΜΟΝΕΣ ΠΕΖΟΪΣΙ ΚΑΙ ΙΠΠΗΕΣΣΙ ΤΙΘΕΝΤΑΙ.
ΤΕΤΜΟΝ ΔΑΙΗΤΗΝ ΤΕ ΚΑΙ ΑΛΛΩΝ ΕΘΝΕΑ ΚΟΛΧΩΝ
ΤΟΥΣ ΜΕΝ ΚΑΥΚΑΣΙΟΙΣΙΝ ΕΦΕΣΤΑΟΤΑΣ ΣΚΟΠΕΛΟΙΣΙ.
ΤΟΝ ΔΑΥΤΟΥ ΠΑΡΑ ΧΕΙΛΟΣ ΕΛΙΣΣΟΜΕΝΟΝ ΡΟΤΑΜΟΪΟ.
ΑΙΣΟΝΙΔΗΣ ΔΟΤΕ ΔΗ ΠΡΥΜΝΗΣΙΑ ΔΗΣΑΝ ΕΤΑΙΡΟΙ
ΔΗ ΡΑ ΤΟΤΕ ΣΥΝ ΔΟΥΡΙ ΚΑΙ ΑΣΠΙΔΙ ΒΑΪΝΕΣ ΑΕΘΛΟΝ
ΝΗΟΣ ΑΠΟ ΠΡΟΘΟΡΩΝ. ΑΜΥΔΙΣ ΔΕΛΕ ΠΑΜΦΑΝΟΩΣΑΝ
ΧΑΛΚΕΙΗΝ ΠΗΛΗΚΑ ΘΟΩΝ ΕΜΠΛΕΙΟΝ ΟΔΟΝΤΩΝ
ΚΑΙ ΞΙΦΟΣ ΑΜΦΩΜΟΙΣ ΓΥΜΝΟΣ ΑΕΜΑΣ· ΑΛΛΑ ΜΕΝ ΑΡΕΪ
ΪΚΕΛΟΣ· ΑΛΛΑ ΔΕ ΡΟΥ ΧΡΥΣΑΟΡΙ ΑΠΟΛΛΩΝΙ·
ΠΑΠΤΗΝΑΣ ΔΑΝΑ ΝΕΪΟΝ ΪΔΕ ΖΥΓΑ ΧΑΛΚΕΑ ΤΑΥΡΩΝ·
ΑΥΤΟΓΥΟΝ ΤΕΠΙ ΤΟΪΣ ΣΤΪΒΑΡΟΥ ΑΔΑΜΑΝΤΟΣ ΑΡΟΤΡΟΝ
ΧΡΙΜΥΤΕ ΔΕΡΕΤΑ ΚΙΩΝ. ΠΑΡΑ ΔΟΒΡΙΜΟΝ ΕΓΧΟΣ ΕΡΗ-
ΟΡΘΟΝ ΕΠΟΥΡΙΑΧΩΙ. ΚΥΝΕΗΝ ΔΑΡΟΚΑΤΘΕΤΕΡΕΪ ΞΕΝ-
ΒΗΔΑΥΤΗΙ ΠΡΟΤΕΡΩΣΕ ΣΥΝ ΑΣΠΙΔΙ ΝΗΡΙΤΑ ΤΑΥΡ ΣΑΣ-
ΪΧΝΙΑ ΜΑΣΤΕΥΩΝ· ΟΪ ΔΕΚΠΟΘΕΝ ΑΦΡΑΣΤΟΙΟ ΩΝ
ΚΕΥΘΜΩΝΟΣ ΧΘΟΝΙΟΥ. ΙΝΑ ΤΕ ΣΦΙΣΙΝ ΕΣΚΕ ΒΟΑΥΛΑ
ΚΑΡΤΕΡΑ ΛΙΓΝΥΟΕΝΤΙ ΡΕΡΙΞ ΕΙΛΥΜΕΝΑ ΚΑΠΝΩΙ
ΑΜΦΩ ΟΜΟΥ ΠΡΟΓΕΝΟΝΤΟ ΠΥΡΟΣ ΣΕΛΑΣ ΑΜΠΝΕΙΟΝΤΕΣ.
ΕΔΕΙΣΑΝ ΔΗΡΩΕΣ ΟΡΩΣ ΪΔΟΝ. ΑΥΤΑΡ Ο ΤΟΥΣ ΓΕ
ΕΥ ΔΙΑΒΑΣ ΕΠΙΟΝΤΑΣ· ΑΤΕ ΣΠΙΛΑΣ ΕΙΝ ΑΛΙ ΠΕΤΡΗ
ΜΙΜΝΕΪ ΑΠΕΙΡΕΣΙΗΙΣ ΑΗΝΕΥΜΕΝΑ ΚΥΜΑΤ' ΑΕΛΛΑΙΣ·
ΠΡΟΣΘΕ ΔΕ ΟΙ ΣΑΚΟΣ ΕΣΧΕΝ ΕΝΑΝΤΙΟΝ. ΟΙ ΔΕ ΜΙΝ ΑΜ-
ΜΥΚΗΘΜΩΙ ΚΡΑΤΕΡΟΪΣΙΝ ΕΝΕΡΛΗΞΑΝ ΚΕΡΑΕΣΣΙΝ. ΦΩ
ΟΥΔΑΡΑ ΜΙΝ ΤΥΤΘΟΝ ΡΕΡ ΑΝΟΧΛΙΣΑΝ ΑΝΤΙΟΩΝΤΕΣ

Ὡς δ' ὅτε νὶ τρητοῖσιν ἐυῤῥίνοις χοάνοισι
φῦσαι χαλκήων ὅτε μὲν τ' ἀναμαρμαίρουσι
πῦρ ὀλοὸν πιμπρῶσαι ὅτ' ἀῢ λήγουσιν ἀῢτμῆς.
1300 δεινὸς δὲ ξ ἀῢτοῦ πέλεται βρόμος· ὀππότ' ἀΐξει
νείοθεν, ὡς ἄρα τῶ γε θοὴν φλόγα φυσιόωντε
ἐκ στομάτων ὁμάδωι· τόν δ' ἀμφί τε δηΐον αἴθος
βάλλεν ἄ τε στερόπη· κούρης δέ ἑ φάρμακ' ἔρυτο.
καίρ' ὅγε δεξιτεροῖο βοὸς κέρας ἄκρον ἐρύσσας
1305 εἶλκεν ἐπικρατέως παντὶ σθένει· ὄφρα πελάσσηι
ζεύγληι χαλκείηι· τόν δ' ἐν χθονὶ κάββαλεν ὀκλάξ
ῥίμφα ποδὶ κρούσας πόδα χάλκεον. ὣς δὲ καὶ ἄλλα
σφῆλε γνὺξ ἐριόντα μιῆι βεβολημένον ὁρμῆι· ὃν
ἐῢρὺ δ' ἀπορροβάλων χαμάδις σάκος ἔνθα καὶ ἔνθα
1310 τῆι καὶ τῆι βεβαὼς ἄμφω ἔχε πεπτηῶτας. α
γούνασιν ἐν προτέροισι διὰ φλογὸς εἴθαρ ἐλυσθείς.
θάυμασε δ' ἰήτης σθένος ἀνέρος· οἱ δ' ἄρα τείως
τυνδαρίδαι· δὴ γὰρ σφι πάλαι προπεφραδμένον ἦεν
ἀγχίμολον ζυγά οἱ πεδόθεν δόσαν ἀμφιβαλέσ θαι.
1315 ἀῢτὰρ ὁ εὖ ἐνέδησε λόφους. μεσσηγὺ δ' ἀείρας θαι.
χάλκεον ἱστοβοῆα, θοῆι συνάρασσε κορώνηι
ζεύγληθεν. καὶ τὼ μὲν ὑπὲρ πυρὸς ἆῢ ἐπὶ νῆα
χάζεσθην. ὅδ' ἄρ' ἄῢτις ἐλὼν σάκος ἄνθετο νώτωι.
ἐξόπιθεν· καὶ γέντο θοῶν ἔμπλειον ὀιστῶν
1320 πήληκα βριαρὴν δόρυ τ' ἄσχετον, ὧι ῥ' ὑπὸ μέσσας

Εὐῤῥίνοις] τοῖς εὐβύρσοισ νῆ καλῶς ἐῤῥινωμένοις· ἢ εὐπνόοις. διὰ γὰρ τῆς ῥινὸς τὸ πνεῦμα πέμπεται. Μαιμαίρουσι· κυρίως καίουσι. μωτενήμοχε δὲ τὴν φωνὴν ἀπὸ τῆς σφοδροτάτης φυσήσεως ἐνεργούσης ἔσωθεν. Αἴθος λέγεται τὸ πῦρ ἢ ἡ φλόξ. Ὀκλάξ. ἐπὶ τὰ γόνατα. ἢ ὀκλάζων ῥῆμα. Σφῆλω γνὺξ. σφαλῆναι ἐποίησω. καὶ ἤμωγκεν ἐπὶ τὰ γόνατα. Βεβολημένον πεπληγότα. Ἐλυσθείς. ἐκπαθείς. Θοὴ ἡ ἐξ οὗ λήγουσι κορώνη. Ἀραρε συνήρμοσε. Λόφους· τοὺς ἱμάντας. Κορώνη· τῷ τ' ζυγοῦ κρίκῳ συνήρμοσεν. Οἱ τυνδαρίδαι φησὶν ἀπὸ τ' πυρὸς ἐχωρίσθησαν ἐς τὴν ναῦν. Χαλεπὴν ἐς τοὺς τυνδαρίδας ἀνενεγκεῖον· οὓς ἀναχωρῆσαι φησὶν ἐς τ' ναῦν ὑπὸ τῆς τ' πυρὸς ῥίμης. Θοοὺς ὀξυδρίμας τοὺς ὀξ ἐς ἐργαλίμης ὁ ἐργάτης ἢ ὁ γεωργός.

Ακαίμη. ἀμτ
ὺ κέν ῥῳ. ἀκα
να. δέ ἐφι μέ
ῥον δεκάτ ὼν
θεσσαλῶν εὐ
ρωμα ἢ ῥάβ
δος ποιμενικὴ
παρὰ πέλα
στῶισ εὐρυμέ
μν. πωρὶ ἧς κα
λλίμαχοσ
φησὶν. ἀμφό
τωρον κέντρον
τὲ βοῶμ καὶ
μέτρομ ἀρού
ρης. Ὀκρυόω
σα. νῦν ἀντὶ
τ ῥαχέα δι
ωρύζετο γῆ.

Διωτοίησων
ἐθορύβησων ὡς
τω φεύγῃ.

ἐργατίνης. ὡς τίς τε πελασγὶὰι νύσσεν ἀκαίνῃ·
οὐτάζων λαγόνας. μάλα δ' ἔμπεδον ἐν ἀραρυῖαν
τυκτὴν ἐξ ἀδάμαντος ἐπιθύνεσκεν ἐχέτλην·
οἱ δή τοι εἶος μὲν δὴ περιώσια θυμαίνεσκον
λάβρον ἐπιπνείοντε πυρὸς σέλας· ὦρτο δ' ὑτμὴ
ἠύτε βυκτάων ἀνέμων βρόμος· οὔς τε μάλιστα
δειδιότες. μέγα λαῖφος ἀλίπλοοι ἐστείλαντο·
δηρὸν δ' οὐ μετέρειτα. κελευόμενοι ὑπὸ δουρὶ
ἦισαν. ὀκρυόεσσα δ' ἐρείκετο νειὸς ὀπίσσω
σχιζομένη ταύρων τε βίῃ κρατερῷ τ' ἀροτῆρι.
δεινὸν δ' ἔσμαράγευν ἄμυδις κατὰ ὦλκας ἀρότρου
βῶλακες ἀγνύμεναι ἀνδραχθέες. εἵπετο δ' αὐτὸς
λαιὸν ἐπὶ στιβαρῷ πιέσας ποδὶ. τῆλε δ' ἐοῖο
βάλλεν ἀρηρομένην ἀιεὶ κατὰ βῶλον ὀδόντας
ἑντροπαλιζόμενος μή οἱ πάρος ἀντιάσειεν
γηγενέων ἀνδρῶν ὁλοὸς στάχυς· οἱ δ' ἄρ' ἐρίπρο
χαλκείῃς χηλῇσιν ἐρειδόμενοι γονέοντο.
Ημος δὲ τρίτατον λάχος ἤματος ἀνομένοιο
λείπεται ἐξ ἠοῦς· καλέουσι δὲ κεκμηῶτες
ἐργατίναι γλυκερὸν σφιν ἄφαρ βουλῆτον ἱκέσθαι
τῆμος ἄρ' ἥρωτο νειὸς ὑπ' ἀκαμάτῳι ἀροτῆρι.
τετράγυος περ ἐοῦσα βοῶν τ' ἀπελεύετ' ἀρότρα.
καὶ τοὺς μὲν πεδίον δὲ διεπτοίησε φέβεσθαι.
αὐτὰρ ὃ αὖτ' ἐπὶ νῆα πάλιν κίεν· οἱ δ' ἔτι κεῖνας
γηγενέων ἀνδρῶν ἴδεν ἀΰλακας. ἀμφὶ δὲ ταῖροι
θάρσυνον μύθοισιν· ὁ δ' ἐκποτάμοις ῥοάων
αὐτῇ ἀφυσσάμενος κυνέῃ σβέσεν ὕδατι δίψαν.
γήθησε δὲ γοῦνα τε φρὰ. μέγαν δ' ἔμπλησατο θυμὸν
ἀλκῆς μαιμώων συὶ ἴκελος· ὅς ῥα τὸ δόντας ὃν
θήγει θηρευτῇσιν ἐπ' ἀνδράσιν. ἀμφὶ δὲ πολλὸς
ἀφρὸς ἀπὸ στόματος χαμάδις ῥέε χωομένοιο.

Φρίξαν· ἐξωρχοῦντο· φοβεροὶ ἐφαίνοντο· Ὄλυμπον τὸν οὐρανὸν λέγει καὶ τὰ τοὺς νεωτέρους· Ἀναλήσκοντες ἀμαδιδόμενοι· αὐξανόμενοι· Πωρικτὰ· περιφορὴ· Σόλος, ὁ δίσκος· Τὸν δ' ἕλων ἀμφασίη· οὗτος καὶ οἱ ἑξῆς γίγαντες ἀλληγορεῖσθαι φασὶ τοὺς ἀρετῆς ἐραστὰς καὶ κακίας μισητάς· παρὼν μὴ φαντὸς ἴδμονα διαλέγεσθαι· μὴ σοφὸς ἀλλ' ἐμπολιτικὸς ἐοικὼς τοιοῦτος γὰρ ὁ τοιοῦτος φυγόμενος πωρικῶν προφρονέων οὕτως ἡ βλαστὸς ἀκέβλαστος ὁ ὑστιχώριος· μὴ καρτερὰ φρίξας εὐλόφῳ σφηνώματι· χαλκηλάτοις ὅπλοις μὴ προσεξέλυ· ταῦτα δὲ ἀλληγορίως παραγράφω.

Οἱ δ' ἤδη κατὰ πᾶσαν ἀναστάχυεσκον ἄρουραν
γηγενέες· φρίξαν δὲ περὶ στιβαροῖς σακέεσσι
δούρασί τ' ἀμφιγύοις· κορύθεσσί τε λαμπομένοισι
ἄρμος τέμενος φοίσιμβροτου· ἵκετο δ' αἰγλη
νειόθεν Ὀλυμπόνδε διηέρος ἀστράπτουσα.
Ὡς δ' ὅπότ' ἐς γαῖαν πολέος νιφετοῖο πεσόντος
ἢ ὑπὸ χειμερίας νεφέλας ἐκέδασσαν ἄελλαι
λυγαίη· ὑπὸ νυκτὶ· τὰ δ' ἄθρόα πάντα φάανθη
τείρεα λαμπετόωντα διὰ κνέφας· Ὡς ἄρα τοίγε
λάμπον· ἀναλήσκοντες ὑπὲρ χθονὸς· αὐτὰρ ἰήζων
μνήσατο μηδείης πολυκερδέος ἐννεσιάων.
λάζετο δ' ἐκπεδίοιο μέγαν περιηγέα πέτρον·
δεινὸν ἐνυαλίου σόλον ἄρεος· οὐ κέ μιν ἄνδρες
ἀιζηοὶ γίσυρες γαίης ἄπο τυτθὸν ἄειραν.
τὸν ῥ' ἀνὰ χεῖρα λαβὼν μάλα τηλόθεν ἔμβαλε μέσσῳ
ἀΐξας· αὐτὸς δ' ὑφέων σάκος ἔζετο λάθρη
θαρσαλέως· κόλχοι δὲ μέγ' ἴαχον· ὡς ὅτε πόντος
ἴαχεν ὀξείῃσιν ἐπιβρομέων σπιλάδεσσι.
τὸν δ' ἔλεν ἀμφασίη ῥιπῇ στιβαροῖο σόλοιο,
ἀίητην· οἱ δ' ὡς τε θοοὶ κύνες ἀμφιθορόντες
ἀλλήλους βρυχηδὸν ἐδήϊον· οἱ δὲ περὶ γαῖαν
μητέρα πίπτον· ἑοῖς ὑπὸ δούρασιν ἠύτε βεῦκαι
ἢ δρύες· ἅς τ' ἀνέμοιο καταΐκες δονέουσιν.
Οἷος δ' οὐρανόθεν πυρόεις ἀναπάλλεται ἀστὴρ

Καταΐκω, συφοφαί·

Οἷος δ' οὐρανόθεν πυρόεις ἀναπάλλεται· γράφεται μὴ ἀφλαμπῶς· περὶ διατρεχόντων ἀστέρων καὶ ῥαδίως ἀφαιρουμένων τὸν λέγον ποιητάν·

οἱ τῆς ὀξύτητος φορᾷ παραπλήσιον, ἢ ἔχουσιν ὑποζύγιον. ὅλκον δὲ λέγει τὸ ὑπὸ τῆ ὀξύτητα παρασυρόμενον αὐτῷ φέρος. τὰς δὲ τοιαύτας φαντασίας ὁ μουσαῖος ἀναφερομένας φησὶν ἐκ τοῦ ὠκεανοῦ κατὰ τὴν ἀέρα ἀγροζέννυσθαι. τοὺς δὲ, ὑπὸ μυσαίου ἀέρας ἁρμένους, ἀγλλώνιος σαφῶς μαρυγὰς φρικέτας γὰρ γινομένας ἀκαλαλήστους διὰ τὴν ὀξύτητα ἀποσίλψας μαρμαρυγὰς καλοῦσιν. ἀπίθανον δὲ τῷ τοιούτῳ ἀέρι παραβαλεῖν τὴν ἰάσονα πρὸς ἐσικίνδυνον ἄθλον σπουδόμενον τῷ ἅμα τῷ φανῆναι εὐθέως σβεννυμένῳ. ἡ δέ τις λέγει τῷ πυρόεντι αὐτὸν ὁμοιωκέναι. σπουδὴ οὖ σπουδιγέννητον ἐν τῷ σπουδῆς χαλκιδικῆς τὸν μαθηματικῶν σπουδῶν περὶ τὸν πλανήτην λέγων ὕφεν εἶναι τὸν πυρόεντα. σπουδαγορδύομενον δὲ ὑπὸ ἡμίνων ἄρεος. ὑπὸ δὲ χαλκιδέων ἡρακλέους. ἐσισυρομένου γε μὴν αὐτὸν μαρμαρυγὰς μὴ ἀσινθῆρας γίνεσθαι. ὁ δὲ σπουδὸς δυσκίνητός ἐστιν. ὅλκον λέγει τὴν αὔλακα. δομὴν τὴν τοῦ σώματος σύστασιν. μὴ χροιὰν. προὔτυψαν, προῆλθον. ὅσον οὐκ σπουδοῆλθον ἢ σπουδέσχον ὑπὲρ τῆς γῆς, τόσον μὴ ὑπὸ γῆν. σπλανδαρὸν, τὸ δίυγρον. Σημαντῆρα τὸν ἀνεμοστόκην. Οὐ δὲ βολῆσι μίμνει δὲ ὡραίην. παραγωγῶς ἀπὸ σπουδῆς ἐπὶ τὸν ἐς ὥραν μὴ τὸν δέοντα καιρόν. ὀλίγος. ἀναγκαίη γὰρ ἐποίησε. τὸ δὲ ἑξῆς. ὁ δὲ μίμνει ὡς τὸν ἐς ὥραν τερσαίνεται βολὰς ἠελίοιο.

ὅλκὸν ὑγραίνων τέρας ἀνδράσιν οἵ μιν ἴασονι
μαρμαρυγῇσι σκοτίοιο διὰ νέφος ἀΐξαντα, αἰ
τοῖος ἄρ' αἴσονος υἱὸς ἐρέσσυτο γηγενέεσσι.
γυμνὸν δὲ κολεοῖο φέρε ξίφος. οὐτα δὲ μίγδην
ἀμώων. πολέας μὲν ἐτεὸς νηὸν λαγόνας τε
ἡμίσεας ἀνέχοντας ἐς ἠέρα. τοὺς δὲ καὶ ἄχρις
ὤμων στελλομένους. τοὺς δὲ νέον ἑστηῶτας.
τοὺς δ' ἤδη καὶ ποσσὶν ἐρειγομένους ἐς ἄρηα.
ὡς δ' ὁπότ' ἀμήτοισιν ἐγειρομένου πολέμοιο
δείσας γειομόρος μὴ οἱ προτάμωνται ἀρούρας
ἄργην εὐκάμπῃ νεοθηγέα χερσὶ μενάρπως
ὦμὸν ἐρισγέυαων κείρει στάχυν. οὐ δὲ βολῇσι

Ἀγλλωνίου Ῥοδίου Ἀργοναυτικῶν Τρίτον.

μίμνει ἐς ὠραίην τερσήμεναι ἠελίοιο.
Ὡς τότε γηγενέων κεῖρε στάχυν· αἵματι δ' ὅλκοι
ἤυτε κρηναῖαι ἁμάραι γλήθοντο ῥοῇσι
πίρτον δοῖ μὲν ὅδας. τετρηχότα βῶλον ὀδοῦσι
λαζόμενοι πρηνεῖς· οἱ δ' ἐμπαλιν· οἱ δὲ παγοστῷ
καὶ πλευροῖς κήτεσσι δομὴν ἀτάλαντοι ἰδέσθαι.
πολλοὶ δ' ὀυτάμενοι πρὶν ὑπὸ χθονὸς ἴχνος ἀεῖραι
ὅσσον ἄνω προὔτυταν ἐς ἠέρα. τόσσον ἔραζε
βριθόμενοι πλαδαροῖσι καρήασιν ἠρήρειντο.
ἔρνεά που τοιῶσδε διὸς ἄσπετον ὀμβρήσαντος
ψυχαλιῇ νεόθρεπτα κατημύουσιν ἔραζε·
κλασθέντα ῥίζηθεν ἀλωήων πόνος ἀνδρῶν
τὸν δὲ κατηφείη τε καὶ ὀλοὸν ἄλγος ἱκάνει
κλήρου σημαντῆρα φυτοτρόφον· ὣς τὸ τὰ ἄνακτος
αἰήταο βαρεῖαι ὑπὸ φρένας ἦλθον ἀνίαι.
ἤιε δ' ἐς πτολίεθρον ὑπότροπος· ἀμμιγα κόλχοι
πορφύρων, ἤ κέ σφι θοώτερον ἀντιόωτο.
ἦμαρ ἔδυ. καὶ τῶι τετελεσμένος ἦεν ἄεθλος.

Ἀπολλωνίου Ῥοδίου Ἀργοναυτικῶν Τρίτου.

ΠΕΡΙΟΧΗ ΤΟΥ ΤΕΤΑΡΤΟΥ ΤΩΝ ΑΡΓΟΝΑΥΤΙΚΩΝ.

οὗ τετάρτου τῶν ἀργοναυτικῶν τὰ κεφάλαιά ἐστι ταῦτα. Οἱ ἀργοναῦται διαπωράσαντος τὸν πόντον ἀφίκοντο ἐς τὴν ἴστρον ἢ διὰ αὐτοῦ κατηνέχθησαν ἐς τὸν ἀδρίαν ἢ διαπεραιώθησαν ἐς τὸ πάλαι καλούμενον κρόμιον· ἔνθα ἢ ἀναιροῦσι τὸν ἄψυρτον δόλῳ· ἀγανακτοῦντος δὲ τοῦ διὸς ἐπὶ τούτῳ ἢ δυσπνοίᾳ χειμέριος παραλαμβάνει τοὺς ἀργοναύτας, ἔπειτα ἐπὶ στόμα τοῦ ἀνέμου· καὶ διὰ τοῦ ἠριδανοῦ ἐς τὴν περὶ σαρδὼ καταφέρονται χαλασθέντες καταίρονται δὲ ὑπὸ κίρκης· ἢ διαπλέουσι τὰς πλαγκτὰς πέτρας ἐπίδοσ

μετὰ τ̃ ἀνίων μικρειδων προπεμπούσης αὐτοὺς. τὰς δὲ σφῆμας ἀφαπλ̃ γοῖ. διασωθέντ̃ δὲ ἐς τ̃ θάλασσαν μὲν δρεσθάνην, αὖθις δὲ κληθ̃ σαν κέρκυραν, τοὺς διὰ τ̃ συμπλεκάδων διώκοντας αὐτοὺς κόλχους καταλαμβάνγσιν οἵτινες τ̃ ἀλκίνουν ἐξαιτοῦντο τ̃ μὴ δόμεναι. ὁ δὲ ὑπερθέμενος τ̃ κρίσιν ἐς τ̃ ἄυριον ἔφη. παρθένον μὲν οὖσαν, τῷ πατρὶ ἀφεστάλλωσθαι δ̃ν. ἢ δὲ γυνὴ ἤδη παραδίδοσθαι τῷ ἀνδρὶ. γίγνεσθαι οὖν ὁ γάμος ἐκείνην τὴν νύκτα. μὴ οὕτως ἄστρα κοῖσι γενόμενοι οἱ κόλχοι, μένγοῖ μὲν ἐν τ̃ χερία δωδεκάτ̃ ἐπανελθ̃ν πρὸς αὐτ̃. ἀφαπλεύσαντ̃ δὲ διαρροῦσι καταστρόνσι τῆς λιβύης ἐς σύρτ̃. μὴ τελοῦντῶν ἐκ̃ κάνθος μὴ μόνος. ἀφροῦσι δὲ περὶ σωτηρίας τ̃ ἀργο

μαύταις. ἐστὶ φαίνεσθαι ῥητ̃. μὴ ὡς διασωθήσονται δηλοῖ. βαθάσαμ̃ τοῦν τ̃ ναῦν, ἐκόμισαν ἐς τ̃ ῥητωνίδα λίμνην. ἔνθα γίγνονται ἐν κρήτῃ. ἢ ὑπὸ τάλω. ὃν ἐσωλαῖς ἠφάνισε μήθλα. μετὰ δὲ ταῦτα παραγίνονται ἐς αἰγίνα μ. καὶ κ̃ θέμις διασώζονται ἐς θεσσαλίαν.

ΑΠΟΛΛΩΝΙΟΥ ΡΟΔΙΟΥ ΑΡΓΟΝΑΥΤΙΚΩΝ ΤΕΤΑΡΤΟΝ.

ΥΤΗ ΝΥΝ ΚΑΜΑΤΟΝ ΓΕ ΘΕΑ.
ΚΑΙ ΔΗΝΕΑ ΚΟΥΡΗΣ
ΚΟΛΧΙΔΟΣ ΕΝΝΕΠΕ ΜΟΥΣΑ ΔΙΟΣ
ΤΕΚΟΣ. Η ΓΑΡ ΕΜΟΙ ΓΕ
ΑΜΦΑΣΙΗ ΝΟΟΣ ΕΝΔΟΝ ΕΛΙΣΣΕΤΑΙ ΟΡΜΑΙΝΟΝΤΙ

ΑΥΤΗ νῦν κάμαλόν γω. ἢ ἤ πῃ τὸ ὦ μόριον. ἴμα ἢ ὦθεα. ὁ δὲ νοῦς. αὐτὴ νῦν ἐμοὶ ἤπε ὦ μοῦσα λόν γω μόχθον ἠδὲ τὰς βουλὰς μηδείας ἀφροσύνητος μου. πότερον ἐρωτικῷ πάθῃ ἢ κακώσεως φυγὴν ποιούμενη, καὶ ἔλιπε τ̃ παῖδα. Η γὲ ἔμοι γε. ἀντὶ τ̃ ἀφρία. ἀμφασία. ὡς τε μὴ δύναθαι ἤπ̃ν πότερον ἐρωτικῷ πάθῃ ἢ κακώσεως φυγὴν ποιουμένη ἤγουν φοβηθ̃σα μή πως κακωθῇ ὑπὸ τ̃ παῖδος ἀπέλιπε τ̃ παῖδα. Εν μὲν οὖν τῷ ἀμφασίη τ̃. α. ἐρμηνεύσιν σημαίνομενος ἐπενέθη τὸ. μ. Τὸ δὲ ἀφελίκη ἐπὶ ῥητικῶς μὲν λέγεται κατὰ τὸ φύλαν. μὴ διὰ τ̃ γο, ὁμοιοπλώτως. μεταλαμβάνη τε μὴν ἐς προσηγορικὴν γωϊκὴν αὐτὸ δ̃, ἵν ἡ φύλαμ ἀφελίκης. οὕτω ὁ νοῦς σώζεται.

Στυγερῷ ἔστι θυμὸς ἀέθλῳ· στυγερὸν δ' ὦ τὸν ἄεθλον ἐφ' ᾧ αὐτὸς κατε
σύναλώ Δυσφορῶν· Ἀλεγεινότατον ἤτοι καὶ ἀπροόπτωσιν τ. ε. ἐφ' ᾧ γ' ἀλ-
γεινότατον παρὰ τὸ ἀλγεῖν ἀρκμένον. ἢ εἰρῆσθαι τὸ τὰς φρονίδας ἔχον. ὥσε
τ' λέξιν δ' ναι παρὰ τὸ ἀλεγεῖν. Κεμὰς· κεμὰς ἐστὶν ἡ νέα ἔλαφος. διαφο
ρὰν δὲ φασιν δ' ναι κεμάδος καὶ νωροῦ. κω μάδα γὰρ δ' ναι τ' ἔτι κοι μωμένην ἐν τῷ σκηναίῳ. οἷον. κοιμάδα τινὰ οὖσαν. νω βρὸν δὲ τὸν ἡ λικ. μείζονα ἢ ἐστὶ βορὰν ἐξιόρτα ἢ νε μόμενον· Γάρφεσι· συ κνώμασιν· Οἴσαλο· ἀπὸ τοῦ οἴω γέγονε ἑήματος καὶ τὰ διαίρεσιν οἴω. μή ποτε ἢ τὸ δοάσατο ἅμα τῇ τροπῇ τ' διχρόνου καὶ σωρίσω κέχρηται τῷ λ. ὡς ἢ τὸ ἀνοφορὸν ὕδωρ. παρὰ τὸ νέφος σωποίησαι. ἢ σω βᾶ τὸ ἴσθι σοφοκλῆς ἐν ἰξίονι δίψιον φησὶ τὸ βεβλαμμένον. ἢ ὄμικρος πο λυδίψιον ἄργος ἱκοίμην, πολλάκις βεβλαμμένον· Ἐπίσορας· συνίσορας· συμφλύγας· Περιβρομέεσκον ἀκουαί· ἐνήχουναι ἀκουαὶ ὡς πωρερχομένων πινῶν ἀξόμτων αὖθιν πρὸς τὸν πατέρα· Πυκνὰ λαυκανίης· λαυκανίας ἴσως ἀρτηρίας διὰ ἧς τὸ πνεῦμα ἑλκόμενον φέρεται· Κουρὶξ δὲ καὶ κόρξ

ΗΕ μὲν ἄτης ῥῆμα δυσίμερον· ἢ τοι ἐνίσρω
φύζαν ἀεικελίην· ἢ κάλλιπεν ἔθνεα κόλχων·
Ἤτοι ὁ μὲν δήμοιο μετ' ἀνδράσιν ὅσσοι ἄριστοι
πανν ύχιος δόλον ἀπὺν ἐπὶ σφίσι μητιάασκεν
οἷσιν ἐνιμεγάροις στυγερῷ ἐπὶ θυμὸν ἀέθλῳ
ἀιήτης ἄμοτον κεχολωμένος· οὐδ' ὅγε πάμπαν
θυγατέρων τάδε νόσφιν ἐὼν τελέεσθαι ἐώλπει.
τῇ δ' ἀλεγεινότατον κραδίῃ φόβον ἔμβαλεν ἧρη.
τρέσεν δ' ἠύτε τις κούφη κεμὰς· ἣν τε βαθείης
τάρφεσιν ἐν ξυλόχοισι κυνῶν ἐφόβησεν ὁμοκλή.
αὐτίκα γὰρ νημερτὲς οἴσατο· μή μιν ἀρωγὴν
λήθεμεν. ἀϊτα δὲ πᾶσαν ἀναπλήσειν κακότητα.
τάρβει δ' ἀμφιπόλους ἐρίστορας· ἐν δέ οἱ ὄσσε
πλῆτο πυρὸς. δεινὸν δὲ περιβρομέεσκον ἀκουαί.
πυκνὰ δὲ λαυκανίης ἐπεμάσσετο. πυκνὰ δὲ κουρὶξ
ἑλκομένη πλοκάμους γοερῇ βρυχήσατο φωνῇ.
καὶ νύκεν αὐτοῦ θῆμος ὑπερμορον ὤλετο κούρη

Πτερόεις δὲ ὁ ἷον κουφος. ὡ κὺφιαθ᾽ κὺπρὶ ἹΕρον λογισμοῦ ταχέως μωτὲ πεσων αὐτῆς ἡ ψυχὴ. φίλα ρότητα μετε φάπκ.

ΦΑΡΜΑΚΑ ΠΑΣΣΑΜΕΝΗ. ΗΡΗΣ ΔΑΛΙΩΣΕ ΜΕΝΟΙΝΑΣ.
ΕΙ ΜΗ ΜΙΝ ΦΡΙΞΟΙΟ ΘΕΑ ΣΥΝ ΓΑΙΣΙ ΦΕΒΕΣΘΑΙ
ΩΡΣΕΝ ΑΤΥΖΟΜΕΝΗΝ· ΠΤΕΡΟΕΙΣ ΔΕ ΟΙ ΕΝ ΦΡΕΣΙ ΘΥΜΟΣ
ΙΑΝΘΗ. ΜΕΤΑ ΔΗΓΕ ΓΑΛΙΣΣΥΤΟΣ ΑΘΡΟΑ ΚΟΛΠΟΝ
ΦΑΡΜΑΚΑ ΠΑΝΤΑΜΥΔΙΣ ΚΑΤΕΧΕΥΑΤΟ ΦΩΡΙΑΜΟΙΟ.
ΚΥΣΕ ΔΕΟΝ ΤΕ ΛΕΧΟΣ ΚΑΙ ΔΙΚΛΙΔΑΣ ΑΜΦΟΤΕΡΩΘΕΝ
ΣΤΑΘΜΟΥΣ· ΚΑΙ ΤΟΙΧΩΝ ΕΠΑΦΗΣΑΤΟ. ΧΕΡΣΙ ΤΕ ΜΑΚΡ/
ΡΗΞΑΜΕΝΗ ΓΛΟΚΑΜΟΝ ΘΑΛΑΜΩΙ ΜΝΗΜΗΙΑ ΜΗΤΡΙ ΟΝ
ΚΑΛΛΙΠΕ ΠΑΡΘΕΝΙΗΣ· ΑΔΙΝΗΙ ΔΟΛΟΦΥΡΑΤΟ ΦΩΝΗΙ.
ΤΟΝΔΕ ΤΟΙ ΑΝΤΕΜΕΘΕΝ ΤΑΝΑΟΝ ΓΛΟΚΟΝ ΕΙΜΙ ΛΙΠΟ
ΜΗΤΕΡ ΕΜΗ· ΧΑΙΡΟΙΣ ΔΕ ΚΑΙ ΑΝΔΙΧΑ ΠΟΛΛΟΝ ΙΟ ΥΣΑ
ΧΑΙΡΟΙΣ ΧΑΛΚΙΟΓΗ ΚΑΙ ΠΑΣ ΔΟΜΟΣ· ΑΙΘΕ ΣΕ ΠΟΝΤΟΣ ΥΣΗΙ
ΞΕΙΝΕ ΔΙΕΡΡΑΙΣΕΝ ΠΡΙΝ ΚΟΛΧΙΔΑ ΓΑΙΑΝ ΙΚΕΣΘΑΙ.

Διϊδλυθ᾽ σα. λάφρα διεξωλ χουσα τοῦ δό μου. ἀπολραλ σασα φυζούσα. Λικϊαλς· ἀχ μαλωγος· δο ριαλωτος· Ακθέατουσα· ἄπθης οὖσε· Δύης δὲ κακο παθώιας· Ἀσιλαῖς· ταῖσ δια φαρμαλ κων ἐπωλαῖς. Πέζαμ· τὸ ἀ πρληγομ ὃ χϊ τωμος ὁ ὑμᾶς ὠ.αν λέγομεν· τὸ γ᾽ πρότερον ὑπὲρ ὃ μὴ ῥίζωθαι δέρμα προσέρραπιο·

ΩΣ ΑΡ ΕΦΗ· ΒΛΕ ΦΑΡΩΝ ΔΕ ΚΑΤΑ ΘΡΟΑ ΔΑΚΡΥΑ ΧΕΥΕΝ·
ΟΙΗ ΔΑΦΝΕΙΟΙΟ ΔΙΕΙΛΥΣΘΕΙΣΑ ΔΟΜΟΙΟ
ΛΗΙΑΣ· ΗΝ ΤΕ ΝΕΟΝ ΠΑΤΡΗΣ ΑΡΕΝΟΣΦΙΣΕΝ ΑΙΣΑ
ΟΥ ΔΕ ΝΥ ΓΩ ΜΟΓΕΡΟΙΟ ΠΕΡΕΙΡΗΤΑΙ ΚΑΜΑΤΟΙΟ.
ΑΛΛΑ ΤΑΘΕΣΣΟΥΣΑ ΔΥΗΣ ΚΑΙ ΔΟΥΛΙΑ ΕΡΓΑ
ΕΙΣΙΝ ΑΤΥΖΟΜΕΝΗ ΧΑΛΕΠΑΣ ΥΠΟ ΧΕΙΡΑΣ ΑΝΑΣΣΗΣ,
ΤΟΙΗ ΑΡ ΙΜΕΡΟΕΣΣΑ ΔΟΜΩΝ ΕΞΕΣΣΥΤΟ ΚΟΥΡΗ.
ΤΗΙ ΔΕ ΚΑΙ ΑΥΤΟΜΑΤΟΙ ΘΥΡΕΩΝ ΥΠΟΙΞΑΝ ΟΧΗΕΣ.
ΩΚΕΙΑΙΣ ΑΥΤΟΡΡΟΙ ΑΝΑΘΡΩΣΚΟΝΤΕΣ ΑΟΙΔΑΙΣ·
ΓΥΜΝΟΙΣΙΝ ΔΕ ΠΟΔΕΣΣΙΝ ΑΝΑ ΣΤΕΙΝΑΣ ΘΕΕΝ ΟΙΜΟΥΣ.
ΛΑΙΗΙ ΜΕΝ ΧΕΡΙ ΠΕΠΛΟΝ ΕΠΟΦΡΥΣΙΝ ΑΜΦΙ ΜΕΤΩΠΑ
ΣΤΕΙΛΑΜΕΝΗ ΚΑΙ ΚΑΛΑ ΠΑΡΗΙΑ. ΔΕΞΙΤΕΡΗΙ ΔΕ
ΑΚΡΗΝ ΥΠΟΘΙ ΠΕΖΑΝ ΑΕΡΤΑΖΟΥΣΑ ΧΙΤΩΝΟΣ.
ΚΑΡΠΑΛΙΜΩΣ ΔΑΙΔΗΛΟΝ ΑΝΑ ΣΤΙΒΟΝ ΕΚΤΟΘΙ ΡΥΡΓΩΝ
ΑΣΤΕΟΣ ΕΥΡΥΧΟΡΟΙΟ ΦΟΒΩΙ ΙΚΕΤ· ΟΥ ΔΕ ΤΙΣ ΕΓΝΩ
ΤΗΝΔΕ ΦΥΛΑΚΤΗΡΩΝ· ΛΑΘΕ ΔΕ ΣΦΕΑΣ ΟΡΜΗΘΕΙΣΑ.

Ἀμφί τε δυσπαλέας· χαλκπὰς ἢ κακάς· ἢ τὰς ἐπὶ κακῷ ἁμαρτίδομένας ἐκ τῆς γῆς. πλείονα γὰρ τῶν σωτηρίων τὰ φθοροποιὰ φάρμακα. ἢ τὰς δυσχερῶς ἁμαρτωμένας. Πληρὶς ἥλιος ἢ σελήνη ὑπερίονος τ' ἠπετάνος ἢ θυίας φησὶ παῖδας ὡς ἡσίοδος φησὶ· θεῖα δ' ἠέλιον τέκε λαμπρήν τε σελήνην· Φοίβη λέγεται· ἐμμανῆ· μανιώδη πορευομένην· φοῖτος γὰρ ἡ μανία λέγεται· ἢ εὐφορίαν· Φοίβη λέος διὰ πᾶσαν ἄδην ἐπάτησε κορώνη· μήτε διὰ τοῦτο ἢ τὰς ἑταίρας φοιτάδας λέγουσιν· Οὐκ ἄρ' ἐγὼ μούνη μετὰ λάτμιον· λάτμον ὄρος καρίας ἔνθα ἐστὶν ἄμπρον ἐνδυμίωνος· ἔστι δὲ ἢ πόλις· ἢ λεχθήσεται ἡράκλεια· τὸ δὲ ἐνδυμίωνα· ἡσίοδος μὲν ἀεθλίου τὸν διὸς ἢ καλίκης παῖδα λέγει παρὰ διὸς ἁληφότα δῶρον αὐτὸν ταμίαν φησὶ θανάτου ὅτε θέλοι ἕλεσθαι· ἢ πείσανδρος δὲ τὰ αὐτὰ φησὶ ἢ ἀκουσίλαος καὶ φερεκύδης καὶ νίκανδρος ἐν δευτέρῳ ἀτωλικῶν ἢ ψεύσωμος ἐν ἑβδόμῳ ποιῶν· ἐν δὲ ταῖς μεγάλαις ἠοίαις λέγεται τὸν ἐνδυμίωνα ἀνενεχθῆναι ὑπὸ διὸς εἰς οὐρανόν· ἐρασθέντα δὲ ἥρας· φλώλω παραλογισθῆναι τὸν ἔρωτα μὴ φέλης ἢ ἐκβληθέντα κατελθεῖν εἰς ἅδου· περὶ δὲ τῆς σελήνης ἔρωτος· ἱστορεῖ σαπφὼ ἢ μίκανδρος ἐν δωδεκάτῃ εὐρώπης· λέγεται δὲ καταβῆναι εἰς τοῦτο τὸ ἄντρον τὴν σελήνην πρὸς ἐνδυμίωνα· ἐπιμένιδης δὲ αὐτὸν παρὰ θεοῖς διαφέρουσαν ἐρασθῆναι φησὶ τῆς ἥρας· διόπερ διὸς χαλκοῦν ἀνδρίαντα αὐτῆς ἀναθεῖναι διὰ τὸν ὕπνον καθεύδειν· ἴβυκος δὲ ἐν πρώτῳ ἥλιόδος αὐτὸν βασιλεῦσαι φησί· τινὲς δὲ διὰ πολλὴν δικαιοσύνην ἀποθεωθῆναι φασὶν αὐτὸν ἢ αἰτήσασθαι παρὰ διὸς ἀεὶ καθεύδειν· φασὶ δὲ αὐτὸν οἱ μὲν ἁρπάσαι· οἱ δὲ ἥλιον·

ΕΝΘΕΝΙ ΜΕΝ ΝΗΟΝΔΕ ΜΑΛΕΦΡΑΣΑΤΟΥ ΓΑΡ ΑΪΔΡΙΣ
ΗΕΝ ΟΔΩΝ ΘΑΜΑ ΚΑΙ ΠΡΙΝ ΑΛΩΜΕΝΗ ΑΜΦΙ ΤΕ ΝΕΚΡΟΥ
ΑΜΦΙ ΤΕ ΔΥΣΠΑΛΕΑΣ ΡΙΖΑΣ ΧΘΟΝΟΣ. ΟΪΑ ΓΥΝΑΙΚΕΣ
ΦΑΡΜΑΚΙΔΕΣ. ΤΡΟΜΕΡΩΙ ΥΠΟ ΔΕΙΜΑΤΙ ΠΑΛΛΕΤΟ ΘΥΜΗΝ ΔΕ ΝΕΟΝ ΤΙΤΗΝΙΣ ΑΝΕΡΧΟΜΕΝΗ ΠΕΡΑΤΗΘΕΝ ΟΣ.
ΦΟΙΤΑΛΕΗΝ ΕΣΙΔΟΥΣΑ ΘΕΑ ΕΠΕΧΗΡΑΤΟ ΜΗΝΗ
ΑΡΠΑΛΕΩΣ. ΚΑΙ ΤΟΙΑ ΜΕΤΑ ΦΡΕΣΙΝ ΗΙΣΙΝ ΕΕΙΠΕΝ.
ΟΥΚΑΡ ΕΓΩ ΜΟΥΝΗ ΜΕΤΑ ΛΑΤΜΙΟΝ ΑΝΤΡΟΝ ΑΛΥΣΚΩ
ΟΥΔΟΪΗ ΚΑΛΩΙ ΠΕΡΙΔΑΙΟΜΑΙ ΕΝΔΥΜΙΩΝΙ.

ἔνιοι δὲ ἀμαιροῦσι τὸ ἐστὶ τὸ ἐμδυμίωνος ὕπνῳ μυθον. φίλοκύνηγος γὰρ ὢν τὸ γωμόμενον νύκτωρ πρὸς τὸ σελήνην κυνηγεῖν. διὰ τὸ ἐξιέναι τὰ θηρία καὶ τὰ τοῦγον τὸ καιρὸν ἐστὶ τὰς νομὰς. τὰς δὲ ἡμέρας ἐμ σπηλαίῳ αὐτὸ ἅμα σάυεσθαι ὡς τίνα οἴεσθαι σαντοτω αὐτὸ κοιμᾶσθαι. οἱ δὲ ἀληγορούσι τὸ μῦθον λέγοντὲ ὡς ἄρα ἐμδυμίων σρῶγος ἐπεχείρησε τῇ σερὶ τὰ μετέωρα φιλοσοφίᾳ. παρασχεῖν δὲ αὐτῷ τὰς ἀφορμὰς τὸ σελήνην ἔμφωτὶ σμοῖς καὶ κινήσωσι. διὸ καὶ νύκτωρ σχολάζειν τὰ τούτοις ὕπνῳ μὴ χρῆσθαι. κοιμᾶσθαι δὲ μεθ' ἡμέραν. τίνες δὲ τῷ ὄντι φίλυσνον τίνα γεγονέναι τὸ ἐμδυμίωνα. ἀφ' οὗ καὶ παροιμία. ἐμδυμίωνος ὕσνος ἐστὶ τὸ ἡλὺ κοιμωμένων καὶ ἀμελῶς τί πρατέον τὸ ὡς δοκεῖν κοιμᾶσθαι. καὶ βεόκριτος μέμνηται. Ζαλωτὸς μὲν ἐμὶν ὁ τὸ ἄφοπον ὕπμον ἰάυων ἐμδυμίωνι. Ἦ θαμὰ μεμύθηται ὡς ἄρα αἱ φαρμακίδες τὸ σελήνην ταῖς ἐσωδαῖς καταασῶσι. τοῦτο δὲ σοιεῖν δοκοῦσιν αἱ θεσσαλαὶ, σφαλέσαι τῆς ὑγρολήψεως καθ' ἑαυτὸν καὶ ἠγωμένους γυναῖκας ἐμπόρους οὔσας τῆς ἀστρολογίας καὶ ἀδυνάτους ἐκλοίψεις τῆς σελήνης ὁπότε μέλλοιεν γενέσθαι, ἔφασκε τὴν θεὸν καταασᾶν καὶ σαραχρῆμα σεριεπίπτειν συμφοραῖς τὸ οἰκείων τινὰ ἀφαλλουσα. καὶ δίκην διδοῦσα τὸ ἁμαρτήματος. ὅθεν καὶ τὸ βίον λέγεσθαι σαροιμία. ἐστὶ τῶν συμφοραῖς κεχρημένων, ὅτι τὴν σελήνην καταασᾶ. παρὰ δὲ τῷ τὰ ναυσακτικὰ σωσοικοῦσι κέρκι κατὰ τὴν ἰδίαν σροαίρεσιν ἐξιοῦσα ἡ μήλαια. ἀφ' ἑφίαν καλουμένη. οἱ γὰρ ἀρξάμενοι κατ' ἐσιβουλὴν ἐνίαμ τος τῆς ἁμαρτήσεως αὐτὸ καιρῷ. προφαρμέμευ δὲ τὸ αἰτίου ἐστὶ τὸ εὐρυλύτης τῆς γυναικὸς συνουσίαν. ἰδμονος ὑσοφεμένου αὐτοῖς, ἀφιδράσκουσιν, ἢ μήλαια συνεκσωλοῖ. Μνησαμένη φιλότητος. τῆς τὸ ἐνδυμίωνος διὰ τὸ σῶν ἐσωδῶν. σκοτίᾳ δὲ ἐν ἀσελήνῳ, διὰ τὸ ἐμὴν σερὶ τὸ ἐρωμένου ἀσχολίαν. διαλαμβάνουσι δὲ ἔνιοι τὸ τὴς σελήνης ἔκλειψιν ὑσὸ φαρμακίδων γίνεσθαι καθαιρουμένης. διὸ καὶ οἱ παλαιοὶ καθαιρέσεις ἐκάλουν τὰς ἐκλείψεις. Ἄλλως. Ἦ θαμὰ δὴ, ἢ τὰ ἑξῆς, οὕτω συντακτέον. οὕτως

Ἦ ΘΑΜΑ ΔΗ ΚΑΙ ΣΕΙΟ ΚΥΟΝ ΔΟΛΙΑΙΣΙΝ ΑΟΙΔΑΙΣ
ΜΝΗΣΑΜΕΝΗ ΦΙΛΟΤΗΤΟΣ. ΙΝΑ ΣΚΟΤΙΗ ΕΝΙ ΝΥΚΤΙ
ΦΑΡΜΑΣΣΗΙΣ ΕΥΚΗΛΟΣ Α ΤΟΙ ΦΙΛΑ ΕΡΓΑ ΤΕΤΥΚΤΑΙ.

ϑαμὰ ἐγὼ φοιτῶ ὡς τὸ ἄνδρ μνησαμένη τῆς τ ἐνδυμίωνος φιλότητος·
ἠὼς δ ὁ ὠκύον μνησαμένη, ἵνα εὔκηλος φαρμάσσῃς ἐμ σκοτίῃ νυκτὶ δολίαι
σὺν ἀοιδαῖς ἅ τοι φίλα ἔργα τέτυκται· ἀμιλρὸν δὲ λέγει τ ἀφεραδόλογον·
Εδμιον· ἀρτὶ τ ἔκαιρ· ἠὺ ἀνήσσον· Ορμια· ἐσῳτωταμένως μεγάλως·
Περαιόθεμ· γέγονε μὲμ ἀπὸ τ ϑυραία ἠὺ πέρας ἠὺ τὸ περαιόθεμ· ὅϑεμ ἠὲ
ϑύρος λέγεται ϑᾶσα γῆ καταχρηστικῶς· κυρίως δὲ ἡ ἄϑυρος ἐκβάλλουσα ὡς φανερὸν

ΝΥΝ ΔΕ ΚΑΙ ΑΥΤΗ ΔΗΘΕΝ ΟΜΟΙΗΣ ΕΜΜΟΡΕΣ ΑΤΗΣ
ΔΩΚΕ ΔΑΝΙΗΡΟΝ ΤΟΙ ΙΗΣΟΝΑ ΠΗΜΑ ΓΕΝΕΣΘΑΙ
ΔΑΙΜΩΝ ΑΛΓΙΝΟΕΙΣ. ΑΛΛΕΡΧΕΟ. ΤΕΤΛΑΘΙ ΔΕΜΠΗΣ
ΚΑΙ ΠΙΝΥΤΗ ΠΕΡ ΕΟΥΣΑ ΡΟΛΥΣΤΟΝΟΝ ΑΛΓΟΣ ΑΕΙΡΕΙΝ.
ΩΣ ΑΡ ΕΦΗ. ΤΗΝ ΔΑΙΤΑ ΠΟΔΕΣ ΦΕΡΟΝ ΕΓΚΟΝΕΟΥΣΑΝ.
ΑΣΠΑΣΙΩΣ ΔΟΧΟΘΗΣΙΝ ΕΠΗΕΡΟΗ ΠΟΤΑΜΟΙΟ
ΑΝΤΙΠΕΡΗΝ ΛΕΥΣΣΟΥΣΑ ΠΥΡΟΣ ΣΕΛΑΣ. Ο ΡΡΑ ΤΑΙΘΟΛΟΥ
ΓΑΝΥΧΙΟΙ ΗΡΩΕΣ ΕΥΦΡΟΣΥΝΗΣΙΝ ΕΔΑΙΟΝ.
ΟΞΕΙΗ ΔΗΠΕΙΤΑ ΔΙΑ ΚΝΕΦΑΣ ΟΡΘΙΑ ΦΩΝΗ
ΟΠΛΟΤΑΤΟΝ ΦΡΙΞΟΙΟ ΠΕΡΑΙΟΘΕΝ ΗΠΥΕ ΓΑΙΔΩΝ
ΦΡΟΝΤΙΝ. Ο ΔΕ ΞΥΝ ΕΟΙΣΙ ΚΑΣΙΓΝΗΤΟΙΣ Ο ΓΡΑ ΚΟΥΡΗΣ
ΑΥΤΩΙ ΤΑΙΣΟΝΙΔΗ ΤΕΚΜΑΙΡΕΤΟ· ΣΙΓΑ ΔΕ ΤΑΙΡΟΙ
ΘΑΜΒΕΟΝ ΕΥΤΕΝΟΗΣΑΝ. Ο Δ ΚΑΙ ΕΤΗΤΥΜΟΝ ΗΕ·
ΤΡΙΣ ΜΕΝ ΑΝΗΥΣΕ· ΤΡΙΣ ΔΟΤΡΥΝΟΝΤΟΣ ΟΜΙΛΟΥ
ΦΡΟΝΤΙΣ ΑΜΟΙΒΗΔΗΝ ΑΝΤΙΑΧΕΝ· Ο ΙΔΑΡΑ ΤΕΙΩΣ

σα ὡς φανερὸν
εὐρισθίδης σε
ϑοίνικων· Ηπ
ρομ ὡσ ἄϑυρον
ἐκβάλλων χϐό
να· Φεύγομεν
ϑρὶν τόνδε θο
ῶν· ὁ μὲν ἀρ
χαλωνῖος νυκτὸς
φησι πωφθῆ
ναι τ μήδειαμ
ἐπὶ τὴν ναῦν,
ἀπὸ τ συνέδρι
ον ἔχοντος κόλ
χων περὶ δια
φθορᾶς τ ἡρῴ
ων. ὁ δὲ τὰ μαυ
σακιτικὰ ϑω

ϑοινικῶς, ὑπὸ ἀφροδίτης φησὶ τ ἀπὸ τὴν καταποιμαίνεσθαι ἐπιθυμήσαντα
τῆ αὐτοῦ γυναικὶ συνεῖναι. διὰ τὸ ϑυνικὸν παραυτῷ τὸ κόλχων. ἢ κοιμω
μένων διὰ τὸ βουλεύεσθαι αὐτ τ ναῦν ἐμπρῆσαι· Δὴ τότε ἄρ ἀπὸ τ ϑο
ρὸν ἔβαλε δι ἀφροδίτη Ευρυλύτης φιλότητι μιγήμεναι ἧς ἀλόχοιο·
Κλυομένῃ φρεσὶν ἧσιν ὅπως μετάϊεθλον ἱκοίμην, Νοσφισθεὶς οἴκονδε σὺν ἀρ
χεμάχοις ἑτάροισιν· ὁ δὲ ἵδρωσε συμβὰς τὸ γεγονὸς καὶ φησί· Φθῖ
μενος μεγάροιο φόνην διὰ νύκτα μέλαιναν· τὴν δὲ μήδειαν τὴν

δοφοφίαν ἀκούσασαν, ἀναςᾶσαν ἐξορμῆσαι. λέγε δὲ μὴ ἡρόδωρος ταῦτα·
Δώσω δὲ χρύσεον· ὁ μὲν ἀπόλλωνιος μετὰ τὸ φυγεῖν τὴν μήδειαν ἐκ τῆς
αὐτῆς οἴκου
πεποίηται ὑ
πισχνουμένην
τὸ κῶας τῷ ἰά
σονι, ὁ δὲ τὰ
ναυσακτικὰ
γράψας. συνεκ
φέρουσαν αὐ
τὴν ποιεῖ τὸ
κῶας κατὰ τὴν
φυγήν. ἐν ᾧ οἱ
κω κωίμωνον
τῆς αὐτῆς. ὁ δὲ
ἡρόδωρος μω
τὰ τὴν ἀναζευ
ξιν τῶν ἀργο
ναυτῶν ἀποσ
φαλῆναι τὸν ἰ
άσονα ὑπὸ τῆς
αὐτῆς ἐστὶ τὸ
κῶας. τὸν δὲ
πορευθέντα
φονεῦσαι τὸν
δράκοντα. καὶ
τὸ κῶας ἀπε
νεγκεῖν πρὸσ
αὐτὴν τὸν δὲ
δόλῳ καλέ
σαι αὐτοὺς ἐπὶ δεῖπνον. Ἐπίσορας. μάρτυρας. Ονοτὴν. μεμπτὴν. προσ
πτύξαι. πωρίελαβε. παρὲκ νόον. παρὰ τὴν βουλήν.

ΗΡΩΕΣ ΜΕΤΑ ΤΗΝ ΓΕ ΘΟΟΙΣ ΕΛΑΕΣΚΟΝ ΕΡΕΤΜΟΙΣ·
ΟΥΠΩ ΡΕΙΣΜΑΤΑ ΝΗΟΣ ΕΠΗΡΕΙΡΟΙΟ ΠΕΡΑΙΗΣ
ΒΑΛΛΟΝ· ΟΔΕ ΚΡΑΙΠΝΟΥΣ ΧΕΡΣΩΙ ΡΟΔΑΣ ΗΚΕΝ ΙΗΣΟΝ
ΥΙΟΥ ΕΠΙ ΚΡΙΟΦΙΝ. ΜΕΤΑ ΔΕ ΦΡΟΝΤΙΣ ΤΕ ΚΑΙ ΑΡΓΟΣ
Υ, Ε ΔΥΟ ΦΡΙΞΟΥ ΧΑΜΑΔΙΣ ΘΟΡΟΝ· ΗΔΑΡΑ ΤΟΥΣ ΓΕ
ΓΟΥΝΩΝ ΑΜΦΟΤΕΡΗΣΙ ΠΕΡΙΣΧΟΜΕΝΗ ΠΡΟΣΕΙΠΕΝ.
ΕΚ ΜΕ ΦΙΛΟΙ ΡΥΣΑΣΘΕ ΔΥΣΑΜΜΟΡΟΝ. ΩΣ ΔΕ ΚΑΙ ΑΥΤΟΥΣ
ΥΜΕΑΣ ΑΙΗΤΑΟ. ΠΡΟ ΓΑΡ ΤΑΝΑΦΑΝΔΑ ΤΕΤΥΚΤΑΙ
ΠΑΝΤΑ ΜΑΛ. ΟΥ ΔΕ ΤΙ ΜΗΧΟΣ ΙΚΑΝΕΤΑΙ ΑΛΛΕΡΙ ΝΗΙ
ΦΕΥΓΩΜΕΝ. ΠΡΙΝ ΤΟΝΔΕ ΘΟΩΝ ΕΠΙΒΗΜΕΝΑΙ ΙΠΠΩΝ·
ΔΩΣΩ ΔΕ ΧΡΥΣΕΙΟΝ ΕΓΩ ΔΕΡΟΣ ΕΥΝΗΣΑΣΑ
ΦΡΟΥΡΟΝ ΟΪΝ ΤΥΝΗ ΔΕ ΘΕΟΥΣ ΕΠΙ ΣΟΙΣΙΝ ΕΤΑΙΡΟΙΣ
ΞΕΙΝΕ ΤΕΩΝ ΜΥΘΩΝ ΕΡΙΗΣΤΟΡΑΣ ΟΥΣ ΜΟΙ ΥΡΕΣΤΗΣ
ΠΟΙΗΣΑΙ· ΜΗ ΔΕΝΘΕΝ ΕΚΑΣΤΕΡΩ ΟΡΜΗΘΕΙΣΑΝ
ΧΗΤΕΙ ΚΗΔΕΜΟΝΩΝ ΟΝΟΤΗΝ ΚΑΙ ΑΕΙΚΕΑ ΘΕΙΗΣ.
ΙΣΚΕΝ ΑΚΗΧΕΜΙΝΗ. ΜΕΓΑ ΔΕ ΦΡΕΝΕΣ ΑΙΣΟΝΙΔΑΟ
ΓΗΘΕΟΝ· ΑΪΤΑ ΔΕ ΜΙΝ ΠΕΡΙ ΓΟΥΝΑΣΙ ΠΕΡΤΗΥΛΑΝ
ΗΚ ΑΝΑΕΙΡΟΜΕΝΟΣ ΠΡΟΣΠΤΥΞΑΤΟ ΘΑΡΣΥΝΕΝ ΤΕ·
ΔΑΙΜΟΝΙΗ. ΖΕΥΣ ΑΥΤΟΣ ΟΛΥΜΠΙΟΣ ΟΡΚΙΟΣ ΕΣΤΩ
ΗΡΗ ΤΕ ΖΥΓΙΗ ΔΙΟΣ ΕΥΝΕΤΙΣ Η ΜΕΝ ΕΜΟΙΣΙΝ,
ΚΟΥΡΙΔΙΗΝ ΣΕ ΔΟΜΟΙΣΙΝ ΕΝΙΣΤΗΣΑΣΘΑΙ ΑΚΟΙΤΙΝ
ΕΥΤΑΝ ΕΣ ΕΛΛΑΔΑ ΓΑΙΑΝ ΙΚΩΜΕΘΑ ΝΟΣΤΗΣΑΝΤΕΣ.
Ως ΗΥΔΑ. ΚΑΙ ΧΕΙΡΑ ΠΑΡΑΣΧΕΔΟΝ ΗΡΑΡΕ ΧΕΙΡΙ
ΔΕΞΙΤΕΡΗΝ. ΗΔΕ ΣΦΙΝ ΕΣ ΙΕΡΟΝ ΑΛΣΟΣ ΑΝΩΓΕΙ
ΝΗΛΕΟΗΝ ΕΛΑΑΝ ΑΥΤΟΣΧΕΔΟΝ. ΟΦΡΕΤΙ ΝΥΚΤΩΡ

Εμπαλὶν αἴσουσα· ἰς τὸ ὑπίσω ὁρμῶσα· Ἄρχαυρον· τ καιρὸν τ τελ
στον ἢ ἑνὸς τῆς ἡμέρας ὡς περ τὸ καλούμενον λυκόφως. περὶ γ τὸν τοι

ΚΩΑΣ ἐλόντες ἄγοιντο παρὲκ νόον αἰητάο.
ἐνθέρος ἡδὲ καὶ ἔργον ὁμοῦ ῥέλεν ἐσσυμένοισιν.
εἰς γὰρ μιν βήσαντες ἀπὸ χθονὸς ἀντίκ' ἔωσαν
νῆα. πολὺς δ' ὀρυμαγδὸς ἐρειγομένων ἐλάτῃσιν
ἧεν ἀριστήων. ἣ δ' ἔμπαλιν αἴσσουσα
γαίῃ χεῖρας ἔτεινεν ἀμηχάνος· αὐτὰρ Ἰήσων
θάρσυνέν τε πέεσσι καὶ ἴσχανεν ἀσχαλόωσαν.
Ημος δ' ἀνέρες ὕπνον ἀπὸ φθαλμῶν ἐβάλοντο
ἀγρόται· οἵ τε κύνεσσι περιθρώσκοντες οὐ ποτε νύκτα
ἄγχαυρον κνώσσουσιν ἀλευάμενοι φάος ἠοῦς
μὴ πρὶν ἀμαλδύνῃ θηρῶν στίβον ἠδὲ καὶ ὀμὴν
θηρείην, λευκῇσιν ἐνισκίμψασα βολῇσι,
Τῆμος ἄρ' Αἰσονίδης κούρη ἀπὸ νηὸς ἔβησαν
ποιηέντ' ἀνὰ χῶρον, ἵνα κριοῦ καλέονται
ἐυναί· ὅθι πρῶτον κεκμηότα γούνατ' ἔκαμψε
νώτοισιν φορέων μινύιον ὑ' Ἀθάμαντος,
ἐγγύθι δ' αἰθαλόεντα περὶ νηΐῳ θέμεθλα.
ὃν ῥα ποτ' Αἰολίδης διὶ φυξίῳ εἵσατο φρίξος
ῥέζων κεῖνο τέρας παγχρύσεον ὥς οἱ ἔειπεν
Ἑρμείας πρόφρων ξυμβλήμενος· ἔνθ' ἄρα τοὺς γε
Ἄργου φραδμοσύνῃσιν Ἀριστῆες μεθέηκαν.
τῷ δὲ δι' Ἀτραπιτοῖο μεθιερὸν ἄλσος ἵκοντο.
θηητὸν Ἀρεϊρεσίην διζημένῳ· ἣ ἐπὶ κῶας
βεβλητο νεφέλῃ ἐναλίγκιον. ἦ τανιόντος
ἠελίου φλογερῇσιν ἐρεύθεται ἀκτίνεσσιν.
αὐτὰρ ὁ ἀντικρὺ περιμήκεα τείνετο δειρὴν

κοῦρος ἐλόντες ἄγο

Εκλυον οἱ μὴ πολλόν· ὑπερβολὴ κέχρηται περὶ τοσότητα. εἴ τε φησὶ τὴν Δράκοντος φωνὴν τοῖς μὲν μακρὰν οὖσι τῶν κόλχων ἀκούεσθαι. αὐτοῖς δὲ μή· Εκὰς τιτηνίδος αἴης. τοῦ τιτῆνος ποταμοῦ· ἀφ' οὗ καὶ χώρα τιτηνὶς κέκληται μνημονεύει Ἐρατοσθένης ἐν γεωγραφίᾳ. ὁ δὲ λύκος ποταμὸς ἀπὸ ἀράξου φερόμενος συγκίρναται φασὶ δὲ καὶ μὴ οὕτως ἀπολέσας τὸ ἴδιον ὄνομα. ἐκδίδωσιν εἰς θάλασσαν. τὸ δὲ αὐτὸ τοῦτο γίνεται ἐστὶ τὸ ὀνομαζόμενον καὶ ἀχαλίαν καὶ παρμισοῦ καὶ περχιοῦ. ὅταν γὰρ εἰς ταὐτὸ συρρέωσι ποταμοί,

ὀξὺς ἀϋτμοισι προϊδὼν ὄφις ὀφθαλμοῖσι
νεισσομένους. ῥοίζει δὲ μέλωρίον· ἀμφὶ δὲ μάκραι
ἠιόνες ποταμοῖο καὶ ἄσπετον ἴαχεν ἄλσος.
ἔκλυον οἳ καὶ πολλὸν ἐκὰς τιτηνίδος αἴης
κολχίδα γῆν ἐνέμοντο παρὰ προχοῇσι λύκοιο.
ὅς τ' ἀποκιδνάμενος ποταμοῦ κελάδοντος ἀράξεω
φάσιδι συμφέρεται ἱερὸν ῥόον· οἱ δὲ σὺν ἄμφω
καυκασίην ἄλαδε εἰς ἐλαυνόμενοι προχέουσιν.
δείματι δὲ ξυνέγροντο λεχωΐδες. ἀμφὶ δὲ παῖδες
νηπιάχοις οἱ τε σφιν ὑπαγγελίδεσσιν ἴαυον.
ῥοίζῳ πάλλομένοισι· χεῖρας βάλλον ἀσχαλόωσαι.
ὡς δ' ὅτε τυομένης ὕλης ὑπὲρ αἰθαλόεσσαι
καπνοῖο στροφάλιγγες ἀπείριτοι εἰλίσσονται
ἄλλη δ' αὖ τετέρπη ἐρίτ' ἔλλεται αἰὲν ἐρίπρὸ
νειόθεν εἰλίγγοισιν ἐπήορος ἐξανιοῦσα.

ἀπέρχεσθαι καὶ λοῦσθαι. ὁ δὲ ἀράξης, ὅταν μὴ σκυθίας. μητρόδωρος δὲ ἐν πρώτῳ τῶν περὶ πίγρανην τὸν θερμώδοντα ἀράξην φησὶ λέγεσθαι καυκασίαν δὲ θάλασσαν τὴν καασίαν φησὶ διὰ τὸ συμπτῶν τῷ καυκάσῳ· ἄμεινον βέλτιον καυκασίαν θάλασσαν νῦν τὸν εὔξεινον μόνον τὸν σκυθικὸν ζόμενα τῷ καυκάσῳ· ἡ δὲ καυκασία, ἀπὸ τοῦ εὔξεινον, ἐκδίδωσιν ὀφάσις· Καπνοῖο στροφαλίγγες· αἱ τοῦ σφοδροῦ καπνοῦ εἰλήσεις κατὰ ἀναφοράν. διὰ δὲ τὴν ὁμοιότητα εἰλίγγοισι τοῖς εἰλήσεσι καὶ συστροφαῖς τοῦ σφοδροῦ καπνοῦ· Ἐπήορος μετέωρος·

ὣς τὸ τὲ κεῖνο πέλωρον ἀρειπρεσίας ἐλέλιξε
ῥυμβόνας ἀζαλέῃσιν ἐπηρεφέας φολίδεσσι.
τοῖο δ' ἐλισσομένοιο κατ' ὄμματον εἵσατο κούρη
ὕπνον ἀοσσητῆρα θεῶν ὑπάτων καλέουσα
ἤδειν ἐνοπῇ θέλξαι τέρας. αὖε δ' ἄνασσαν
νυκτιπόλον χθονίην ἐυαντέα δοῦναι ἐφορμήν.
εἵρετο δ' αἰσχονίδης πεφοβημένος· αὐτὰρ ὄγ' ἦδη
οἴμῃ θελγόμενος δολιχὴν ἀνελύετ' ἀκάνθαν·
γηγενέος σπείρης. μήκυνε δὲ μυρία κύκλα
οἷον ὅτε βληχροῖσι κυλινδόμενον ῥελάγεσσι
κῦμα μέλαν κωφόν τε καὶ ἄβρομον. ἀλλὰ καὶ ἔμπης
υἱοῦ σμερδαλέην κεφαλὴν μενέαινεν ἀείρας ΜΣ
ἀμφοτέρους ὁλοῇσι περιπτύξαι γενύεσσιν.
ἤδε μιν ἀρκεύθοιο νέον τετμηότι θαλλῷ
βάπτουσ' ἐκ κυκεῶνος ἀκήρατα φάρμακα δαΐδα
ῥαῖνε κατ' ὀφθαλμῶν. περὶ τάμνετε νήριτος ὀδμὴ

Ἀπφρεσίας ἐ-
λέλιξε. ἄλλως
ὑπερβολικῶς
ἢ τοῦτο φρι-
κε διαγράφων
τὸ τεραπώδες
μέγεθος τοῦ
δράκοντος. Ρυ
μβόνας δὲ τὰς
εἱλήσεις τῆς
σπείρας τὰς
περιδρήσεις·
ἢ εὐρυπώλους
ἐμπεφρίξω.
Σὲ τὸν αὐτο-
φυῆ πάντων ἐ-
ὦμ ἀμφέρα ῥύμ-
βω. ὑπὲρ κίνη-
σιν·

σιν· ὄφεμ ἢ τὸ κινούμενον τροχίσκιον ὑπὸ τῶν φαρμακίδων ῥυμβίον καλῶ-
ται. οὕτω δὲ λέγουσι τὰς πωϊφορήσεις κίρκησις ἢ παρὰ τὸ πολιὸν. ὡς ῥύμβοις
μασίξασ' ἐμέ· Δρακόντειος· ξηραῖς· Ἐσκληφέας· ἐσκληκυίας· Εἵσε-
το. ὥρμησεν. Θέλξαι· κοιμῆσαι· Νυκτιπόλον· ὡς ἢ ὑπὸ γῆν διαῤῥίβουσαν.
ἐυαντέα δὲ τὸ ἐυαντίτον ἢ ἐυεξίλασον ἢ ἐυανάντητον· Οἴμῃ θελγόμε-
νος· τῇ ἐπῳδῇ παπαινόμενος· Ἀκάνθαν· δὲ τὸ ὄφεων ὁσᾶ ἀκανθαι λέγονται.
καὶ δὲ κοινοῦ δὲ τὸ γηγενέος ὡς ἢ ἄνωθεν ἑρπετοῦ· Περιπτύξαι· περιλαβεῖν·
Ἡδέ μιν· ἐν τούτοις ἢ τὸ ἐφωξῆς φησὶ τὸ μηδέπω ἐπιῤῥαίνουσαν ἀρκεύθου
τὸ φάρμακον κοιμίσαι τὸν δράκοντα ἐπάδουσαν· ἢ οὕτω τὸ κῶας ἀπελθεῖν ἢ
χωρῆσαι ἀμφοτέρους ἐπὶ τὸν ναὸν κοιμωμένου τοῦ κρίου συμφώνως ἀντιμά
χῳ. φερεκύδης δέ φησιν ἐν ἑβδόμῳ φονευθῆναι τὸν δράκοντα ὑπὸ ἰάσονος. ἢ
δὲ ἄρκευθος δένδρον τί ἀκανθῶδες ἀπόλλωνος ἱερόν. ὡς ἱστορεῖ τὼ ἐμπρόσθιτω
τῆς μουσαίου ἀναφερομένων· Νήριτος· ἡ ἀπλῆ·

Πολύπρεμνος. ὁ πολυσέλεχος. Ἀγρῶται οἱ κυνηγοί. ἀπὸ τοῦ ἀγρώστου ῥῆμα
τος πεποίηκεν ὅμηρος. ἰχθῦς ἀγρώστων πυκινὰ πτερὰ δεύεται ἁλμῃ.
Ἀχαϊνέμη. ἀχαία ἐστὶ τῆς κρήτης πόλις. ἐν ᾗ γίνονται ἀχαϊνέαι λωτόμε-
ναι ἔλαφοι. αἱ μὴ
ἀναβαίνουσι κα
λοῦνται. οἱ δὲ
κέρατα μεγά
λα ἔχοντες
ἔλαφοι κερά-
σαι. Βεβρίθε
λήνεσιν. τοῖσ
ἐρίοις. ὅθεν μὴ
λανάριοι κα-
λοῦνται οἱ κλω
νισταί. πολλοὶ
δὲ χρυσοῦν τὸ
δέρας φασὶ κα-
σιν. οἷς ἀπολ-
λώνιος ἀκολου
θήσεν. ὁ δὲ σι
μωνίδης πόλε
μον λευκόν.
πόλιν δὲ πορ-
φυροῦν. διομυ-
σιος δὲ ὁ μιλη
λήναιος ἀμφω
πορφησὶ γε
μῆθαι φασὶ
δασύτητα τοῦ
φρίξου ὄνομα
εἶ κρίου.

ΦΑΡΜΑΚΟΥ ὕπνον ἔβαλλε. γένυν δ' αὐτῇ ἐνὶ χώρῃ
θῆκεν ἐρεισάμενος. τὰ δ' ἀρείρονα πολλὸν ὀπίσσω
κύκλα πολυπρέμνοιο διὲξύλης τετάνυστο
ἔνθα δὸ μὲν χρύσειον ἀπὸ δρυὸς αἴνυτο κῶας
κούρης κεκλομένης. ἣ δ' ἔμπεδον ἐστήκυια
φαρμάκῳ ἔτυχεν θηρὸς κάρη εἰσόκε δή μιν
αὐτὸς ἐὴν ἐπὶ νῆα παλιντροπάασθαι ἴησιν
ἤνωγεν. λεῖπεν δὲ πολύσκιον ἄλσος ἄρηος.
Ὡς δὲ σελήναιην διχομήνιδα παρθένος αἴγλην
ὑτόθεν ἀνέχουσαν ὑπωρόφιον θαλάμοιο
λεπταλέῃ ἐανῷ προϊσχεται ἐν δέ οἱ ἦτορ
χαίρει δερκομένῃ καλὸν σέλας. ὣς τότ' ἰήσων
γηθόσυνος μέγα κῶας ἐλαΐς ἐναείρατο χερσί.
καί οἱ ἐπὶ ξανθῇσι παρηίασιν. ἠδὲ μετώπῳ
μαρμαρυγὴ λιναίων φλογὶ ἴκελον ἴζεν ἐρεύθος.
Ὅσσηδὲ ῥινὸς βοὸς ἢ νίος ἠ ἐλάφοιο
γίγνεται. ἣν τ' ἀγρῶται ἀχαϊνέην καλέουσιν
τόσσον ἔην πάντῃ χρύσεον ὑπερθεν ἄωτον.
βεβρίθει λήναισιν ἐπηρεφὲς. ἤλιθα δὲ χθὼν
αἰὲν ὑπὸ πρὸ ποδῶν ἀμαρύσσετο νεισομένοιο.
ἤϊε δ' ἄλλοτε μὲν λαιῇ ἐπειμένος ὤμῳ.
ἀχλύος ἐξ ὑπάτοιο ποδηνεκὲς. ἄλλοτε δ' αὖτε
εἵλεϊ ἀσσόμενος. περὶ γὰρ δίεν ὅρά ἑ μή τις
ἀνδρῶν ἠδὲ θεῶν νοσφίσσεται ἀντιβολήσας.

Ἀφαυρόμενος. ἠλαῶν. νοσφίσωται. ἀφαιρήσηται.

Μηκέτι μὺν χάζεσθε· ἀναχωρεῖτε μὴ μεριμνᾶτε περὶ τῆς τοῦ παῖδα
ἀμακομιδῆς·
Ἠὼς μὲν ῥ' ἔπειτα διαπρὸ γαῖαν ἐκίδνατο· τοῖσδε ὅμιλον
ἶσον· θάμβησαν δὲ νέοι μέγα κῶας ἰδόντες
λαμπόμενον· στερόπῃ ἴκελον Διὸς. ὦρτο δ' ἕκαστος
ταῦσαι ἑλιδόμενος δέχθαι τένι χερσὶν ἑῇσιν. Σ
Αἰσονίδης δ' ἄλλους μὲν ἐρήτυε· τῶι δ' ἔπι φᾶρος
κάββαλε νηγάτεον· πρυμνῇ δ' ἀνεείσατο κούρην
ἀνθέμενος· καὶ τοῖον ἔπος μετὰ πᾶσιν ἔειπε·
Μηκέτι νῦν χάζεσθε φίλοι πάτρηνδε νέεσθαι.
ἦ μὴν γὰρ χρειὼ τῆσδ' εἵνεκα τήνδ' ἀλεγεινὴν
ναυτιλίην ἔτλημεν ὀϊζυρὴ μοχθίζοντες.
ἐυπλέκτοις κούρης ὑπὸ δήνεσι κεκρέμανται.
τὴν μὲν ἐγὼν ἐθέλουσαν ἀνάξομαι οἶκαδ' ἄκοιτιν
κουριδίην· ἀτὰρ ὔμμες ἀχαιΐδος οἷά τε πᾶσης Ν
αὐτῶν θυμείων ἐσθλὴν ἐπαρωγὸν ἐοῦσαν
σώετε· μὴ γάρ που μάλα οἷομαι εἶσιν ἐρύξων
αἰητης ὁμάδῳ· πόντον δ' ἴμεν ἐκ ποταμοῖο.
ἄλλοι μὲν διὰ νηὸς ἀμοιβαδὶς ἀνέρος ἀνὴρ
ἑζόμενος ῥαδιῶσιν ἐρέσσετε. τοὶ δὲ βοείας
ἀσπίδας ἡμίσεες δαΐων θοὸν ἔγχεα βολάων
προσχόμενοι νώτῳ ἐπαμύνετε. νῦν δὲ νὶ χερσὶ
πᾶσιν ἐοὺς πάτρην τε φίλους γεραρούς τε τοκῆας
ἴσχομεν· ἡμετέρῃ δὲ περὶ δόξεται Ἑλλὰς ἐφορμῇ·
ἢ κατὰ βίην ἢ καὶ μέγα κῦδος ἀρέσθαι.
Ὣς φάτο· δῦνε δὲ τεῦχε' ἀρηΐα. τοῖσι δ' ἀχῆσαν
θεσπέσιον μεμαῶτες· ὃ δὲ ξίφος ἐκ κολεοῖο
σπασάμενος, πρυμνῆΐα νεὼς ἀπὸ πείσματ' ἔκοψεν.

λάμπόμενον· στερόπῃ ἴκελον Διὸς. ὦρτο δ' ἕκαστος
ταῦσαι ἑλιδόμενος δέχθαι τένι χερσὶν ἑῇσιν. Σ
Αἰσονίδης δ' ἄλλους μὲν ἐρήτυε· τῶι δ' ἔπι φᾶρος
κάββαλε νηγάτεον· πρυμνῇ δ' ἀνεείσατο κούρην
ἀνθέμενος· καὶ τοῖον ἔπος μετὰ πᾶσιν ἔειπε·
Μηκέτι νῦν χάζεσθε φίλοι πάτρηνδε νέεσθαι.
ἦ μὴν γὰρ χρειὼ τῆσδ' εἵνεκα τήνδ' ἀλεγεινὴν
ναυτιλίην ἔτλημεν ὀϊζυρὴ μοχθίζοντες.
ἐυπλέκτοις κούρης ὑπὸ δήνεσι κεκρέμανται.
τὴν μὲν ἐγὼν ἐθέλουσαν ἀνάξομαι οἶκαδ' ἄκοιτιν
κουριδίην· ἀτὰρ ὔμμες ἀχαιΐδος οἷά τε πᾶσης Ν
αὐτῶν θυμείων ἐσθλὴν ἐπαρωγὸν ἐοῦσαν
σώετε· μὴ γάρ που μάλα οἷομαι εἶσιν ἐρύξων
αἰητης ὁμάδῳ· πόντον δ' ἴμεν ἐκ ποταμοῖο.
ἄλλοι μὲν διὰ νηὸς ἀμοιβαδὶς ἀνέρος ἀνὴρ
ἑζόμενος ῥαδιῶσιν ἐρέσσετε. τοὶ δὲ βοείας
ἀσπίδας ἡμίσεες δαΐων θοὸν ἔγχεα βολάων
προσχόμενοι νώτῳ ἐπαμύνετε. νῦν δὲ νὶ χερσὶ
πᾶσιν ἐοὺς πάτρην τε φίλους γεραρούς τε τοκῆας
ἴσχομεν· ἡμετέρῃ δὲ περὶ δόξεται Ἑλλὰς ἐφορμῇ·
ἢ κατὰ βίην ἢ καὶ μέγα κῦδος ἀρέσθαι.
Ὣς φάτο· δῦνε δὲ τεῦχε' ἀρηΐα. τοῖσι δ' ἀχῆσαν
θεσπέσιον μεμαῶτες· ὃ δὲ ξίφος ἐκ κολεοῖο
σπασάμενος, πρυμνῆΐα νεὼς ἀπὸ πείσματ' ἔκοψεν.

πῖμες δὲ γραφουσι φραζεσθω· Ηδη γὰρ χρεὼ ἡγὲ χρεώ αφησιν ἡς χαριν τουτον τὸ πλουν ὑποστέγω μεν τὸ χαλεπὸν εὐκόλως ταῖς βουλαῖς τῆς κόρης τετελεσται· Εζόμενοσ πκλοῖσι· τοῖς πλατωσι τῶν κωπῶν. διὰ δυ δικλοῖδας κώπας ἀπὸ μέρους· πκλόν γὰρ καλεῖται τὸ πλατυ τῆς κώπης· εὐφρασος δὲ ὁ δολιχος ξύλον τὸ πκλόν·

Οι δὲ ἡμίσεις ὁπλισθέντες, ἀμύνεσθω τοὺς ἐπιόντας Θοόν· ἀντὶ τοῦ θοῶς· ὄνομα ἀπὸ ἐπιῤῥήματος· Ἔχμα δὲ βολάων, φρακτὰς ἀσπίδας· ἔχμα γὰρ τὸ κώλυμα· Πωρίπυγος· ὁ περιβόητος·

Εἰδ' ἁλὸς ἠν ἀτέρμονα πορὸν ὁρμᾶτο πρὸς μάχην· ἡ φησὶν οὐκέτι χειμῶνος τὰ κύματα τῆς θαλάσσης τεκμήρασθαι. οὕτως δὲ τὸ πλῆθος τῶν ὁπλισθέντων κόλχων. Περὶ σύσσου. περιβόητος. παρὰ μέρεον παρὰ πλέον. Πούκην περιμήκεα. τὴν λαμπάδα ὡς ἐμπρήσῃ τὴν ναῦν. ὁ μὲν ἀπρλλώνιος ἄπρακτον ἀναχωρῆσαι φησὶ τὸν αἰήτην σὺν ὀχήματι ἱμέρου χούνιος ἀφύρτυ. Διονύσιος δὲ ὁμιλήσιος φησὶν ὅτι καταλαβὼν τὴν μαῦν ὁ αἰήτης παρατάξασθαι ἐνώπιον τῶν ἀρίστων. ἵφιν ἀνδάλλειν εὐρησθέως ἀδελφόν. καὶ αὐτὸς πολλοὺς ἀπέβαλε. Φερεκύδης δὲ ἐν ἑβδόμῳ τὴν μήδειαν φησὶν ἆραι τὸν ἄφυρτον ἐκ τῆς κοίτης. ἰασόνος δὲ τοῦτο μὴ ἐνεγκεῖν πρὸς τοὺς ἀργοναύτας ἐπεὶ δὲ ἐδιώχθησαν, σφᾶς μὴ μολύσασθαι ἐκβαλόντας τὸ φάρμακον. ἐν δὲ τοῖς σκύθαις ὁ σοφοκλῆς ἐτεροιστορεῖ τὸν μηδείας τὸν ἄφυρτον λέγει δ' ἐκ μιᾶς κοίτης ἔβλαστον. ἀμφὸ μὲν νυκτίδος τέκνον ἄρτι βλαστάνεσκον. τὴν δ' ἰδυῖα πρίν ποτ' ὠκεανοῦ κόρη τίκτων. Νηὺς ἠδὲ κραταιὸς φησὶν. ἠναὺς φησὶν βιαίᾳ ὁρμῇ τὸν πλοῦν ἤνυεν. τῆτε τ' ἐρωτῶν δυναμένη βιαζομένη μὴ τῷ τοῦ πελάμου καθέλκοντι μὴ καταφόρῳ ῥεύματι. Αὐτὰρ ἄναξ. ὁ δὲ αἰήτης φησὶν ἐμ πολλοῖς κακοῖς γεγωμμένος τ' ἤλιον μὴ

ἈΓΧΙ ΔΕ ΠΑΡΘΕΝΙΚΗΣ ΚΕΚΟΡΥΘΜΕΝΟΣ ΙΘΥΝΤΗΡΙ
ἈΓΚΑΙΩι ΠΑΡΕΒΑΣΚΕΝ. ἘΠΕΙΓΕΤΟ ΔΕΙΡΕΣΙΗι ΝΗΥΣ
ἙΠΕΡΧΟΜΕΝΩΝ ἌΜΟΤΟΝ ΠΟΤΑΜΟΥ ἌΦΑΡ ἙΚΤΟΣ ἙΛΑΣΣΑΝ·
ΗΔΗ ΔΑΙΗΤΗ. ΥΠΕΡΗΝΟΡΙ. ΠΑΣΙ ΤΕ ΚΟΛΧΟΙΣ ΚΑΙ.
ΜΗΔΕΙΗΣ ΠΕΡΙΠΥΣΤΟΣ ἜΡΩΣ ΚΑΙ ἘΡΕΤΕΤΥΚΤΟ.
ἘΞ ΑΛΟΡΗΝ ἈΕΡΟΝΤΕΝΙ ΤΕΥΧΕΣΙΝ· ὍΣΣΑ ΤΕ ΠΟΝΤΟΥ
ΚΥΜΑΤΑ ΧΕΙΜΕΡΙΟΙΟ ΚΟΡΥΣΣΕΤΑΙ ἘΞ ἈΝΕΜΟΙΟ.
Ἢ ὍΣΑ ΨΥΛΛΑ ΧΑΜΑΖΕ ΠΕΡΙΚΛΥΔΕΟΣ ΡΕΣΕΝ ὕΛΗΣ
ΨΥΛΛΟΧΟΩι ἘΝΙ ΜΗΝΙ. ΤΙΣ ἂΝ ΤΑΔΕ ΤΕΚΜΗΡΑΙΤΟ.
Ὡς ΟἹ ἈΡΕΙΡΕΣΙΟΙ ΡΟΤΑΜΟΥ ΠΑΡΕΜΕΤΡΕΟΝ ὈΧΘΑΣ,
ΚΑΛΑΓΗι ΜΑΙΜΩΝΤΕΣ· ὍΔΕΥΤΟ ΤΟΙ ἘΝΙ ΔΙΦΡΩι
ΑἸΗΤΗΣ ἼΠΠΟΙΣΙ ΜΕΤΕΠΡΕΠΕΝ. ὈΥΣ ΟἹ ὭΠΑΣΕΝ
ΗΕΛΙΟΣ ΠΝΟΙΗΙΣΙΝ ἘΕΙΔΟΜΕΝΟΥΣ ἈΝΕΜΟΙΣ.
ΣΚΑΙΗι ΜΕΝ ἘΝΙ ΧΕΙΡΙ ΣΑΚΟΣ ΔΙΝΩΤΟΝ ἈΕΙΡΩΝ.
ΤΗι ΔΕΤΕΡΗι ΠΕΥΚΗΝ ΠΕΡΙΜΗΚΕΑ. ΦΑΡ ΔΕ ΟἹ ἜΓΧΟΣ
ἈΝΤΙΚΡΥ ΤΕΤΑΝΥΣΤΟ ΠΕΛΩΡΙΟΝ, ΗΝΙΑ ΔΙΠΠΩΝ
ΓΕΝΤΟ ΧΕΡΟΙΝ ἌΤΥΡΤΟΣ. ὙΠΕΚΡΟ ΔΕ ΡΟΝΤΟΝ ἜΤΑΜΝΕ
ΝΗΥΣ ΗΔΗ ΚΡΑΤΕΡΟΙΣΙΝ ἘΠΕΙΓΟΜΕΝΗ ἘΡΕΤΗΣΙΝ.

Τὸν Διὰ μαρτυρας τ σωσφαγμένων ἐσκαλῆ γο φησὶ δὲ ὁ ἀπολλώνι
ος Διὰ τούτων, τὸμ αἰήτην ἄπρακτον ὑποστρέψαι. Διὰ δὲ τῶν ἑξῆς φησὶ
Τὸν ἄφυρτον νέον ὄντα ἡνιοχεύμ παραβεβικότα τῷ παρῖ. Διομύσιος δὲ ὁ

ΚΑΙ ΜΕΓΑΛΟΥ ΡΟΤΑΜΟΙΟ ΚΑΤΑΒΛΩΣΚΟΝΤΙ ΡΕΕΘΡΩ·
ΑΥΤΑΡ ΑΝΑΞ ΑΤΗι ΠΟΛΥΠΗΜΟΝΙ ΧΕΙΡΑΣ ΑΕΙΡΑΣ
ΗΕΛΙΟΝ ΚΑΙ ΖΗΝΑ ΚΑΚΩΝ ΕΡΙΜΑΡΤΥΡΑΣ ΕΡΓΩΝ.
ΚΕΚΛΕΤΟ· ΔΕΙΝΑ ΔΕ ΠΑΝΤΗ ΠΑΡΑΣΧΕΔΟΝ ΗΠΥΕ ΛΑΩΙ
ΕΙ ΜΗ ΟΙ ΚΟΥΡΗΝ ΑΥΤΑΓΡΕΤΟΝ Η ΑΝΑ ΓΑΙΑΝ
Η ΓΛΩΤΗΣ ΕΥΡΟΝΤΕΣ ΕΤΕΙΝ ΑΛΟΣ ΟΙΑΜΑΤΙ ΝΗΑ,
ΑΞΟΥΣΙ. ΚΑΙ ΘΥΜΟΝ ΕΠΙΓΡΗΣΕΙ ΜΕΝΕΑΙΝΩΝ
ΤΙΣΑΣΘΑΙ· ΤΑΔΕ ΠΑΝΤΑ ΔΑΗΣΟΝΤΑΙ ΚΕΦΑΛΗΙΣΙ
ΠΑΝΤΑ ΧΟΛΟΝ. ΚΑΙ ΠΑΣΑΝ ΕΗΝ ΥΠΟΔΕΓΜΕΝΟΙ ΑΤΗΝ
Ως ΕΦΑΤΑΙΗΤΗΣ. ΑΥΤΩΙ ΔΕΝΙ ΗΜΑΤΙ ΚΟΛΧΟΙ
ΝΗΑΣ ΤΕΙΡΥΣΑΝΤΟ ΚΑΙ ΑΡΜΕΝΑ ΝΗΥΣΙ ΒΑΛΟΝΤΟ·
ΑΥΤΩΙ ΔΗΜΑΤΙ ΠΟΝΤΟΝ ΑΝΗΙΟΝ. ΟΥ ΔΕ ΚΕ ΦΑΙΗΣ
ΤΟΣΣΟΝ ΝΗΙΤΗΝ ΣΤΟΛΟΝ ΕΜΜΕΝΑΙ. ΑΛΛΟΙΩΝΩΝ
ΙΛΑΔΟΝ ΑΣΠΕΤΟΝ ΕΘΝΟΣ ΕΡΙΒΡΟΜΕΕΙΝ ΠΕΛΑΓΕΣΣΙΝ
ΟΙ ΑΝΕΜΟΥ ΛΑΙΤΜΗΡΑ ΘΕΗΣ ΒΟΥΛΗΙΣΙΝ ΑΕΝΤΟΣ
ΗΡΗΣ ΟΙΡΩΙΣΤΑ ΚΑΚΟΝ ΠΕΛΑΙΑΟ ΔΟΜΟΙΣΙΝ
ΑΙΑΙΗ ΜΗΔΕΙΑ ΠΕΛΑΣΓΙΔΑ ΓΑΙΑΝ ΙΚΗΤΑΙ.
ΗΟΙ ΕΝ ΤΡΙΤΑΤΗι ΡΡΥΜΝΗΣΙΑ ΝΗΟΣ ΕΔΗΣΑΝ
ΠΑΦΛΑΓΟΝΩΝ ΑΚΤΑΙΣΙ, ΠΑΡΟΙΘΕ ΑΛΥΟΣ ΠΟΤΑΜΟΙΟ·
Η ΓΑΡ ΣΦΕΞΑΠΟΒΑΝΤΑΣ, ΑΡΕΣΣΑΣΘΑΙ ΘΥΕΕΣΣΙΝ
ΗΝΩΓΕΙ ΕΚΑΤΗΝ. ΚΑΙ ΔΗ ΤΑ ΜΕΝ ΟΣΣΑ ΘΥΗΛΗι

μιλήσιος φησὶν ὅτι αἰήτης ἐλίωξεν αὐτούς. οἱ δὲ ἀρίστου ἀγωνίζοντο ἀκοντίζοντες. οἱ δὲ περὶ τὸν αἰήτην ἵππευον. ἔνθα μὴ ἵφιν τωλθῆσαι τ σθενέλου μὲν γὰρ υἱὸν εὐρυσθέως δὲ ἀδελφόν. καταβάλοντα γὰρ δύο τ σωρὶ αἰήτην ἱππέων περίκαλλιπτομγονέσθαι ὑπὸ τοῦ αἰήτου σφριγάρτος αὐτ βρόχῳ ἐμ δὲ τοῖσ ἑξῆσ φησὶμ ὡς οἱ κόλχοι ἀφυγὴν ἐράσησαν. φερεκύδης δὲ ἐμ ἑβδόμῳ διωκομένους ἀναβιβάσαι ἐπὶ τὴν ναῦν τὸν ἄφυρτον· μὴ μελίσαντας εἰπεῖν εἰς τ ποταμόν. Σοφοκλῆς δὲ ἐν κολχίσι φησὶ κατὰ τὸν οἶκον τ αἰήτου τὸν παῖδα σφαγῆναι. ἑξῆς δὲ ἀπολλωνίος τ ἀπλῆμ τάσιν τὴμ πρὸς τοὺς κόλχους. Καὶ δὴ τὰ μὲν ὅσα βύκλη. ἐκ τούτου βούλεται δηλῶσαι ὅτι τοιαύτην χυσίαμ ἐβούλετο τελέσαι, ὁποίαν ἀιφαρμακίδαι φάσι.

τύμφις δὲ ἐν τῷ ἕκτῳ περὶ ἡρακλείας ἑκάτης φησὶν ἱερὸν εἶναι ἐν τῇ τῶν
φλαγομία μηδείας ἱδρυσαμένης. καὶ ἀπὸ δὲ τὴν ἀφροδίτην φησὶν ἐμφάσκε-
χρῆσθαι τοῖς φαρμακίσι τελουμένην θυσίαν μὴ ἐπεξεργάζεσθαι. Νῆσο
μεθόρχομένων. διὰ τοῦτ φησὶν ὁ ἄρτος ἀληθῆ αὐτ ἐρῆσθαι ὑποφήμεως.
ἔναι γὰρ πλοῦν ἕτερον ἔξω φέρονται, ὃν αὐτοῖοι ἱερεῖς ἐσκμήναμγο. ἐγίνω
σκω γὰρ τὰ μέρη ἐκεῖνα ὁ ἄργος. διόφησιν. ὄντως δὴ τῇ ἐσωτάτῃ ὁδῷ κεχρη
μένοι, ἢ ἡμεῖς εἰς ὀρχομενὸν ἐπορθούμεθα πρεύσασθε. Εστι γὰρ πλόος
ἄλλος. ἡρόδωρος ἐν τοῖς ἀργοναύταις φησὶ διὰ τῆς αὐτῆς θαλάσσης ἐπανελθεῖν
δι' ἧς ἦλθον πρεύ-

σησαν εἰς κόλ-
χους. ἐκαλοῦσι δὲ ὁ μιλήσιος ἐκ τῶ φάσιδος διελθεῖν εἰς τὸν ὠκεανόν. φησὶν ἐκβῶντας τὸν φλον. ὅθεν εἰς τὴν μωτέραν θάλασσαν. τοῦτο δὲ ὁ ἐφέσιος ἀρτεμίδωρος ψεῦδος φησὶν εἶναι. τὸν γὰρ φάσιν μὴ συμβάλλειν τῷ ὠκεανῷ. ἀλλ' ἐξ ὀρέων καταφέρεσθαι. τὸ αὐτὸ ἠρατοσθένης ἐν γ. γεωγραφικῶν, φησὶ. πίνδαρος δὲ ἐν α. περὶ λιμένων, τὸν ἴστρον φησὶ καταφέρεσθαι ἐκ τῶν κελτικῶν ὀρῶν. φησὶ τὰ ἐκδιδόμενα εἰς κελτικὴν λίμνην. μετὰ δὲ ταῦτα εἰς δύο σχίζεσθαι τὸ ὕδωρ. καὶ τὸ μὲν εἰς τὸν εὔξεινον πόντον ἐμβάλλειν. τὸ δὲ εἰς τὴν κελτικὴν θάλασσαν. διὰ δὲ τούτου τοῦ στόματος πλεῦσαι τοὺς ἀργοναύτας καὶ ἐλθεῖν εἰς τυρρηνίαν. κατακολουθεῖ δὲ αὐτῷ καὶ ἀπολλώνιος. ἡσίοδος δὲ καὶ σίνδαρος ἐν θυεστιονίαις καὶ ἀρτέμαχος ἐν λυδῇ. διὰ τοῦ ὠκεανοῦ φησιν ἐλθεῖν αὐτοὺς εἰς λιβύην. καὶ βαστάσαντας τὴν ἀργὼ, εἰς τὸ ἠμέτερον πέλαγος ἐλθεῖν.

ΚΟΥΡΗ ΠΟΡΣΑΝΕΟΥΣΑ ΤΙΤΥΣΚΕΤΟ· ΜΗ ΤΕ ΤΙΣ ΕΣΤΩΣ
ΕΙΗ· ΜΗ ΤΕΜΕ ΘΥΜΟΣ ΕΠΟΤΡΥΝΕΙΕΝ ΑΕΙΔΕΙΝ.
ΑΖΟΜΑΙ ΑΥΔΗΣΑΙ. ΤΟΔΕ ΜΗΝ ΕΔΟΣ ΕΞΕΤΙ ΚΕΙΝΟΥ
Ο ΡΡΑ ΘΕΑΙ ΗΡΩΕΣ ΕΓΙ ΡΗΓΜΙΣΙΝ ΕΑΕΙΜΑΝ·
ΑΝΔΡΑΣΙΝ ΟΤΙ ΓΟΝΟΙΣΙ ΜΕΝΕΙ ΚΑΙ ΤΗΜΟΣ ΙΔΕΣΘΑΙ·
ΑΥΤΙΚΑ ΔΑΙΣΟΝΙΔΗΣ ΕΜΝΗΣΑΤΟ· ΣΥΝ ΔΕ ΚΑΙ ΩΛΛΟΙ
ΗΡΩΕΣ ΦΙΝΗΟΣ· Ο ΔΗ ΠΛΟΟΝ ΑΛΛΟΝ ΕΕΙΡΕΝ
ΕΞ ΑΙΗΣ ΕΣΣΕΣΘΑΙ. ΑΝΩΙΣΤΟΣ ΔΕ ΤΕΤΥΚΤΟ
ΠΑΣΙΝ ΟΜΩΣ. ΑΡΓΟΣ ΔΕ ΛΙΛΑΙΟΜΕΝΟΙΣ ΑΓΟΡΕΥΣΕ·
ΝΕΙΣΟΜΕΘΟΡΧΟΜΕΝΟΝ· ΤΗΝ ΕΧΡΑΕΝ ΥΜΜΙ ΠΕΡΗΣΑΙ
ΝΗΜΕΡΤΗΣ ΟΑΕ ΜΑΝΤΙΣ ΟΤΩ ΞΥΝΕΒΗΤΕ ΠΑΡΟΙΘΕΝ·
ΕΣΤΙ ΓΑΡ ΠΛΟΟΣ ΑΛΛΟΣ· ΟΝ ΑΘΑΝΑΤΩΝ ΙΕΡΗΕΣ

Ουδέτι πω Δαναῶν. τοὺς αἰγυπτίους παλαιοτάτους εἶναι φησίν. Ἡρόδοτος δὲ φρύγας. κόσμος δὲ ἐν τρώτῳ αἰγυπτιακῶν, καὶ λέξωμεν πρῶτον τ πρὸς τ μητέρα. ἡ κνῶσσος ἐν. α. γεωγραφικῶν τῆς ἀσίας, παντ ἀρχαιοτάτους αἰγυπτίους φασί. ἡ μὲν αἰγυπτίων πρωτ κτισθῆναι πόλιν θήβας. ἡ νικάνωρ δὲ τούτοις συμφωνεῖ ἡ ἀρχέμαχος ἐν ταῖς μιλησιακαῖς. ἡ ξενάγορας ἐν τρώτῳ χρόνων. ἡ ἵππυς δὲ τοὺς αἰγυπτίους ἀρχαιοτάτους γεγονέναι λέγει ἡ πρώτους στρατεύσασθαι τῆς τ ἄλλης κράσεως. ἡ γονιμώτατ ἂν εἶναι τὸ τ νείλου ὕδωρ. γεγονέναι δὲ αὐτοὺς φησιμ ὁ ἀπολλώνιος πρὸ τοῦ πάντα τὰ ἄστρα φανῆναι. καθ ὁ τήμ τε φύσιμ κατανοῆσαι αὐτῶν δοκοῦσι ἡ τὰ ὀνόματα θέσθαι. ἡ τὰ μὲμ δώδεκα ζῴδια θεοὺς βαλαίους προσκορέσαμενοι δὲ πλανήτας. ῥαβδοφόρους. ἡρόδοτος δέ φησι φρύγας πρώτους γεγενῆσθαι. θαμμίτιχον γ τ αἰγυπτίων βασιλέα βουλόμενον διαγνῶναι τίνες τ ἀνθρώπων πρωτογενεῖς εἶεν,

260 ΠΕΡΡΑΔΟΝ. ὁἱ θήβης τριτωνίδος ἐκγεγάασιν.
ὄὐρῳ τήρεα πάντα τά τ οὐρανῷ εἰλίσσονται
οὐδέ τι πω δαναῶν ἱερὸν γένος ἦεν ἀκοῦσαι
πευθομένοισ. οἵοι δ᾽ ἔσαν ἀρκάδες ἄρι δανῆες
ἀρκάδες. οἱ καὶ πρόσθε σεληναίης ὑάονται.

παραδοῦναι τοιμένι βρέφη κελεύσαντα μηδέμα μηδὲν αὐτοῖς φθέγξασθαι. μόνον δὲ αὐτοῖς αἶγας γάλα διδόσθαι. οἱ δὲ δύο ἐτῶν διελθόντων, πρώτην φωνὴν ἀφῆκαν τὸ βὲκ. οὕτω δὲ λέγοντα παρὰ φρυξὶν ὁ ἄρτος. ἐγνώσθησαν οὖν ἀπὸ τούτου οἱ φρύγες γιγνώσκοντες. οἱ δέ, φασὶν ὅτι ἔυκηδὲς ἐστὶν ὑπολαμβάνειν τοῦτο. ἀκούοντες γ οἱ παῖδες βλεπομένων τῶν προβάτων ὡσαύτως ὑπὸ τῆς φύσεως ἐμπεπορευμένοι, πρὸς τὸ ἐναρθρον τὴν φωνὴν ἀπέτρεψαν. Οἵοι δ᾽ ἔσαν ἀρκάδες. μόνοι δὲ ἦσαν ἀρκάδες φησὶν ἡμῖν ἀρχαιόγεωροι. ἀπολλωνίου δὲ τ πωλοπομησίωμ ἀπὸ ἄπιδος τοῦ φορωμέως. Ἀρκάδων οἱ μὴ πρόσθεν. οἱ ἀρκάδες δοκοῦσι πρὸ τῆς σελήνης γεγονέναι ὡς μὴ εὐδοξοῦντι περιόδῳ. Θωόδωρος δὲ ἐμφικοσῷ ἐννάτῳ, ὀλίγῳ πρότερον φησὶ τ πρὸς τοὺς γίγαντας πολέμου ἡρακλέους, τὴν σελήνην φανῆναι. ἡ ἀρίστων ὁ χῖος ἐν ταῖς θέσεσιν ἡ διονύσιος ὁ χαλκιδεὺς ἐν πρώτῳ κτίσεως τὰ αὐτὰ φασί. ἡ ἔθνος δὲ ἀρκαδίας σεληνίτας εἶναι. μνασέας δὲ φησὶ πρὸ σελήνης ἀρκάδας βασιλεῦσαι.

Ἀριστοτέλης δὲ ἐν τῇ τῶν τῆλιτῶν φησιν ὅτι βάρβαροι τὴν ἀρκαδίαν ὠκησαν. οἱ πίνδῃ ἐξεβλήθησαν ὑπὸ τῶν ἀρκάδων ἐπιθεμένων αὐτοῖς πρὸ τοῦ ἐπιτειχίσαι τὴν σελήνην. διὸ καὶ ὠνομάσθησαν προσέληνοι. δοῦρις δὲ ἐν τῷ μεσῳ τῆ δωκάτῳ τῶν μακεδωνικῶν ἀρκάδα φησιν ἀφοῦ ἡ ἀρκαδία καλεῖται ὀρχομενοῦ ὄγον. διὸ τὴν τῶν ἀρκαδίας ὀρχομενόν. τινὲς δέ φασιν ἐνδυμίωνα εὑρηκέναι τὰς περιόδους τῆς σελήνης. ὅθεν τοὺς ἀρκάδας κληθῆναι. ἀρκὰς γὰρ ὁ ἐνδυμίων. ἔνιοι δὲ ὑπὸ τοῦ ὑφῶμος. ὑπὸ δὲ ἄτλαντος ξεμαγόρας φησὶν. Ἀνάσσετο δὲ λυκαλίδησιν. οἱ ἀπὸ λυκαλίωνος τὸ γένος ἔχοντες ἐβασίλευον θεσσαλίας. ὡς φησιν ἑκαταῖος ὁ μιλήσιος. ἡ θεσσαλία δὲ πρώτως ἐκλήθη ἀπὸ πελασγοῦ τοῦ βασιλεύσαντος. καὶ πρώτως. διὰ τὸ μείζω ἀναδόσεως διαφορὰν αἰτίαι παρὰ τοῖς παλαιοῖς ἐλέγοντο. ἀναξαγόρας μὲν γάρ φησι διὰ τὴν ξηρότητα τῆς χθονὸς πλείω τὸν ὑετὸν ὠφελεῖσθαι τὴν πεδιάδα μὴ εὐριπίδης λέγων. Εἰ λουμένη δὲ καλλιστάρχου ῥοὴν λυκίης τακείσης χιόνος ὑγραίνει γύην. μὴ ἀισχύλος δὲ μὴ σοφοκλῆς ὑπέλαβον τοὺς κατὰ τὴν ἰστρον χιονίζεσθαι τόπους μὴ τηκομένης τῆς χιόνος τὴν χύσιν εἰς τὸ μέλλον ἐκδέχεσθαι. νίκανδρος δὲ φησιν ἀπὸ τῶν ἀντοίκων αὐτὸν ῥεῖν. δημόκριτος δὲ ὁ φυσικὸς ἀπὸ τῆς καλὰ μεσημβρίαν ὑπερκειμένου πελάγους λαμβάνειν τὸ νεῖλον τὴν ἐπίχυσιν. ἀφηλυκαίνεσθαι δὲ τὸ ὕδωρ διὰ τὸ διαφθημα μὴ τὸ μῆκος τοῦ τόπου. μὴ ὑπὸ τοῦ καύματος ἀφωμόμενον. διὸ μὴ ἐναντίαν φησὶν ἔχειν τὴν γεῦσιν. Ἀρίστων δὲ ὁ χῖος ὅτι χειμῶνος ὢν ὑπὸ γῆν ὁ ἥλιος εἰς τὸ ἔμπαλιν τὸ ὕδωρ τοῦ θέρους γινόμενος ὑπὲρ γῆν. ἔτι διὰ τὸ μᾶλλον θερμαίνεσθαι αὐτήν. διὸ καὶ χαλωμένη ἡ γῆ πλέον ὕδωρ ἀναλίσκουσιν. Ἔφορος δὲ ποταμόχωρον εἶναι φησὶ τὴν ἀίγυπτον.

ΖΩΝ. ΗΝΙΚΑ ΕΔΟΝΤΕΣ ΕΝ ΟΥΡΕΣΙΝ. ΟΥ ΔΕ ΠΕΛΑΣΓΙΚΗ
ΧΩΝ ΤΟΤΕ ΚΥΔΑΛΙΜΟΙΣΙΝ ΑΝΑΣΣΕΤΟ ΔΕΥΚΑΛΙΔΗΣ
ΗΜΟΣ ΕΤΕΡΕΙΗ ΠΟΛΥΛΗΙΟΣ ΕΚΛΗΙΖΤΟ ΧΙΜ
ΜΗΤΗΡ ΑΙΓΥΡΤΟΣ ΠΡΟΤΕΡΗΓΕΝΕΩΝ ΑΙΖΗΩΝ.
ΚΑΙ ΠΟΤΑΜΟΣ ΤΡΙΤΩΝ ΕΥΡΡΟΟΣ. ΩΙ ΥΠΟ ΠΑΣΑ

ἐκγυμένης δὲ τῆς γῆς ὑπὸ τοῦ ἡλίου τῷ ἔαρι ἀναπλάττει τὸ ὕδωρ καὶ ἐπαύξεσθαι τὸ ῥεῦμα. θαλῆς δὲ ὁ μιλήσιος φησὶν ὑπὸ τῶν ἐτησίων συνωλαυνόμενα τὰ νέφη καὶ τὰ ὄρη τῆς ἀμμοστίας, αὐτόθι ῥήγνυσθαι ὅταν γὰρ τὸ πολὺ μοῦ ἐξεραντίας συρῶσιν αἱ πνοαὶ πρὸς πίπτουσαι τὴν θαλάσσην ἐκ τῆς ἀποστεμπομένης πλήμμυρας τὰς ὑπαρχούσας ἀναδέχωσθαι τὸν νέλον. διογένης δὲ ὁ ἀπολλωνιάτης, ὑπὸ ἡλίου ἀρπάζεσθαι τοῦ ὕδωρ τῆς θαλάσσης. ὃ τότε εἰς τὸν νέλον καταφέρεσθαι. οἴεται γὰρ πληροῦσθαι τὸν μέλον ἐν τῷ θέρει διὰ τὸ τὸν ἥλιον εἰς τοῦτο τὰς ὑπὸ γῆς ἀτμίδας φέρειν. ὁ δὲ νέλος οὕτω τὸ πρότερον ἐκαλεῖτο. φίτων. μετωνομάσθη δὲ ἀπὸ νείλου τοῦ κύκλωπος τοῦ ταντάλου βασιλεύσαντος τῆς χώρας ὡς ἔρμιππός φησιν.

Ομβρος ἄλις. ἀμφιβολία περὶ τὴν σύνταξιν. σημαίνει γὰρ ἤτοι ἄλις ἀναφαίνουσιν. ἢ ὅτι οὐ δεῖ ὄμβρος ἄλις· ἐπεὶ οὐ βρέχει συνεχῶς κατ' αὐτοῦ. Ερμων

270 ἈΔΕΤΑΙ ΗΕΡΙΗ. ΔΙΟΘΕΝ ΔΕ ΜΙΝ ΟΥΠΟΤΕ ΔΕΥΕΙ
ὌΜΒΡΟΣ. ἍΛΙΣ ΠΡΟΧΟΑΪΣΙ ΔΑΝΑΣΤΑΧΥΟΥΣΙΝ ἌΡΟΥΡΑΙ.
ἜΝΘΕΝ ΔΗ ΤΙΝΑ ΦΑΣΙ ΓΕΡΙΞ ΔΙΑ ΡΑΣΑΝ ὈΔΕΥΣΑΙ
ΕΥΡΩΠΗΝ ΑΣΙΗΝ ΤΕ ΒΙΗ. ΚΑΙ ΚΑΡΤΕΙ ΛΑΩΝ
ΣΦΩΪΤΕΡΩΝ ΘΑΡΣΕΙ ΤΕ ΠΕΠΟΙΘΟΤΑ. ΜΥΡΙΑ ΔΑΣΤΗ

δήτημα. σεσόγχωσις αὐλοῦ πόσου πάσησ βασιλεύς. μωτὰ ὦρον τὸν Ἴσιδος ἢ ὀσίριδος παῖδα, τὴν μὲν ἀσίαν ὁρμήσας πᾶσαν κατεπρέψατο. ὁμοίως δὲ καὶ τὰ πλησιόγαια τῆς εὐρώπης. ἀκριβέστερον δὲ περὶ αὐτοῦ παρὰ ἡροδότῳ. γεώμετρος δὲ ἐν βίτῳ σεσογχώσει αὐλὸν καλεῖ. ἡρόδοτος δὲ προστίθησιν. ὅτι ἡ μὲν πῖρας πολεμῶν κατέτρωσεν. ἥλαις ἐτίσῃ πῶς ἐνίκησεν. ἡ δὲ παρεχώρουν γυναικεῖον ταῖς ἥλαις αὐλοῖον προσετίθη σύμβολον τῆς μαλακίας. περὶ δὲ τῶν χρόνων καθ' οὓς ἐγένετο σεσόγχωσις, ὁ μὲν ἀπολλώνιος οὗτο μόνον φησὶ πολὺς γὰρ ἄλλος ἐπενήνοθεν λόγος. φησὶ δὲ δικαίαρχος ἐν δευτέρῳ περὶ βίου σεσογχώσει μεμελικέναι. καὶ νόμους αὐλὸν θέσθαι λέγει. ὥστε μηδένα καταλιπεῖν τὴν πατρῴαν τέχνην. τοῦτο γὰρ ὠήθη ἀρχὴν εἶναι πλεονεξίας. ἢ πρῶτον φασὶν αὐλὸν εὑρηκέναι ἵππων ἄγαλμα ὑποβαίνειν. οἱ δὲ ταῦτα εἰς ὦρον ἀναφέρουσιν.

Ηε ἢ οὐ· ἢ γ' ἐκλελοίπασι τινὲς τ πόλεων. ἢ μετωμοσθῆσαι ἀγνοοῦσι ὑφ' οὗ τυγχάνουσιν ἐκπίπτοντες. τούτου δὲ τ χρόνον αἴτιον γεγονῆναι. δικαίαρχος ἐν πρώτῳ μετὰ τ ἰσίδος ἢ σύριδος ὧρον βασιλέα γεγονέναι σωσίχωσιν λέγει. ὡς τε γίγνεσθαι ἀπὸ τῆς σεσογχώσιδος βασιλείας μέχρι τῆς νοίλου ἔτη δυσχίλια. φ. ἀπὸ δὲ τῆς νοίλου βασιλείας μέχρι τῆς πρώτης ὀλυμπιάδος ἔτη. υ. λς. ὡς ἅπαντα ὁμοῦ ἔτη δυσχίλια ἑνακόσια. λς. Αἴαν δέ μην τ αἴαν φησὶν ἀπὸ τ σεσογχώσιδος χρόνων σε μέχρις αὐτοῦ μένειν ἄβραυσον ἢ τοὺς ἐκείνων ἀπογόνους τοὺς ἀπὸ σεσογχώσιδος κατοικισθέντας. τούτους γὰρ ὑγιεῖς φησι καταχρήσιμους. ὡς ἡρακλεῖδαι λέγονται ὑπὸ μόνον οἱ ἡρακλείδαι. ἀλλὰ ἢ οἱ ἐκείνων ἀπόγονοι. ὅτι δὲ κόλχοι αἰγυπτίων ἄποικοι ὡς φησιν ἀπολλώνιος ἢ σκύμνος ἐν τ περὶ ἀσίας λέγει. ἢ ἡρόδοτος βαβυλωνίους τῆς περσικῆς μέμνηται ἢ τῆς τ λίνων ὑφῆς ἢ νόμοις αὐτοὺς χρῆσθαι τ αἰγυπτίων λέγει. Οἱ δέ τοι γράπτυς. γράπτυς τοὺς νόμους λέγει. εἰσὶ δὲ φησι ἢ νόμοι παρ' αὐτ τ πρυτάνεων ἢ σηλαι ἐν αἷς γῆς ἢ θαλάττης ἀναγραφαί εἰσι. Κύρβιας. σήλας. λέγει δὲ τοὺς ἄξονας ἐν οἷς οἱ νόμοι γράφονται. ὡς ἀσιγοφάμης ὁ κωμικός. ἀπολλόδωρος δέ φησι πᾶσαν δημοσίαν γραφὴν ἢ νόμους κύρβιν καλεῖσθαι. ὅτι οἱ ἀρχαῖοι λίθους ἱστάντ ἐφώτων τὰ δίκαια ἐν αὐτοῖς ἀναγράφοντες. κύρβεις οἱονεὶ κορυφεῖς. καὶ τὰ συγκοπὴν ἢ μεταθέσει ἢ ῥοπὴν τ. φησὶ β. κύρβεις. ὕστερον δὲ ξύλα λελευκωμένα γράφοντ κύρβεις ὁμοίως ἐκάλεσαν ἢ αὐτά κύρβεις μέν οὖν αἱ περιέχουσαι τὰς ἱερὰς ἀναγραφὰς κύρβεις λέγουσιν ὡς ἐράτοσθένης φησὶ ἢ τοὺς ἄξονας καλουμένους ἀβήνησιν ἐν οἷς οἱ νόμοι περιέχονται. οἱ δὲ ἀκριβέστεροι ἄξονας μὲν τετραγώνους λίθους. κύρβεις δὲ γωνίους ἐν ἀμφοτέροις δὲ νόμοι ἦσαν γεγραμμένοι ἀθήνησι. Κέρας. κέρατα. γ λέγουσι τ ὠκεανοῦ πάντας. τοὺς πολλαμοὺς τοὺς ἀπαντ καταφερομένους. ὁ δὲ ἴστρος

275 ΝΑΣΣΑ ΤΕ ΠΟΙΧΟΜΕΝΟΣ. ΤΑ ΜΕΝ Η ΓΟΘΟΙ ΝΑΙΕΤΑΟΥΣΙΝ
ΗΕ ΚΑΙ ΟΥ. ΡΟΥΛΥΣ ΓΑΡ ΑΔΗΝ ΕΠΕΝΗΝΟΘΕΝ ΑΙΩΝ.
ΑΙΑ ΓΕ ΜΗΝ ΕΤΙ ΝΥΝ ΜΕΝΕΙ ΕΜΠΕΔΟΝ ΥΙΩΝΟΙ ΤΕ
ΤΩΝΔΑΝΔΡΩΝ. ΟΥΣ ΟΓΕ ΚΑΘΙΣΣΑΤΟ ΝΑΙΕΜΕΝ ΑΙΑΝ.
ΟΙ ΔΗ ΤΟΙ ΓΡΑΠΤΥΣ ΠΑΤΕΡΩΝ ΕΘΕΝ ΕΙΡΥΟΝΤΑΙ
280 ΚΥΡΒΙΑΣ. ΟΙΣ ΕΝΙ ΠΑΣΑΙ ΟΔΟΙ ΚΑΙ ΡΕΙΘΡΑ ΤΕΑΣΙΝ
ΥΓΡΗΣ ΤΕ ΤΡΑΦΕΡΗΣ ΤΕ ΠΕΡΙΞ ΕΠΙΝΕΙΣΟΜΕΝΟΙΣΙΝ.
ΕΣΤΙ ΔΕ ΤΙΣ ΠΟΤΑΜΟΣ ΥΔΑΤΟΝ ΚΕΡΑΣ ΩΚΕΑΝΟΙΟ

ϖλαμὸς σκυθίας. ὁ δὲ λόγος. μακρόθεν ὄντα διεξεκμήραντο τ ϖλαμὸν μὴ εἶναι
σαν. Ἴστρον μὲν καλέοντες ἑκὰς διετεκμήραντο τ Ἴστρον φησὶν ἐκ τ ὑπερβορέων καταφέρεσθαι
ἢ τ ῥιπαίων ὀρῶν. οὕτω δὲ ϖῶν ἀκολουθῶν αἰσχύλῳ ἐν λυομένῳ ϖρο
μηθ. λέγομεν τοῦτο. γενόμενον δὲ μεταξὺ σκυθῶν καὶ θρακῶν σχίζεσθαι
καὶ τὸ μὲν, ἐς τ καθ ἡμᾶς θάλασσαν ἐκβάλλειν ῥοῦν. τὸ δὲ, ἐς τὴν ϖον
τικὴν θάλασσαν ἐκϖίπτειν. τὸ δὲ, ἐς τὸν ἀδριατικὸν κόλϖον. σκύμνος δὲ
ἐν τῇ ἑκκαιδεκάτῃ περὶ εὐρώπης, αὐλὸν μόνον φησὶν ἀϖὸ ἐρήμου φέρεσθαι
τ Ἴστρον. ῥίϖτασι δὲ ὄρνισιν ἐν ταῖς ἀναβολαῖς ὡς καμίμαχος. Ῥιπαίου πέμϖ
σιν ἀϖούρους ἠχῖ μάλιστα. ἐρατοσθένης δὲ ἐν τρίτῳ γεωγραφικῶν ἐξερή
μωσθόωμ ῥοῦν ϖεριβάλλειν δὲ νῆσον ϖεύκην. οὐδὼις δὲ ἱστορεῖ διὰ τοῦ
τους τοὺς ἀργο
ναύτας ἐς τε
ϖλωυκέναι εἰς
τὴν ἡμωτέραν
θάλασσαν ἔξω
τῖμαΐητου. ὧ
ἡκολεύθκσωνά
ϖλλώμιος. ὁ
μὲν γὰρ σκύ
μνος αὐτοὺς
διὰ ταμαΐδος
ϖεϖλθκέναι
ἐϖὶ τὴν μωτά

ΕΥΡΥΣ ΤΕ ΠΡΟΒΑΘΥΣ ΤΕ ΚΑΙ ΟΛΚΑΔΙ ΝΗΙ ΠΕΡΗΣΑΙ·
ΙΣΤΡΟΝ ΜΙΝ ΚΑΛΕΟΝΤΕΣ ΕΚΑΣ ΔΙΕΤΕΚΜΗΡΑΝΤΟ·
285 ΟΣ ΔΗ ΤΟΙ ΤΕΙΩΣ ΜΕΝ ΑΠΕΙΡΟΝΑ ΤΕΜΝΕΤΑΡΟΥΡΑΝ
ΕΙΣ ΟΙΟΣ·ΠΗΓΑΙ ΓΑΡ ΥΠΕΡ ΠΝΟΙΗΣ ΒΟΡΕΑΟ
ΡΙΠΑΙΟΙΣ ΕΝ ΟΡΕΣΣΙΝ ΑΠΟΠΡΟΘΙ ΜΟΡΜΥΡΟΥΣΙΝ·
ΑΛΛΟΤΟΤΑΝ ΘΡΗΙΚΩΝ ΣΚΥΘΕΩΝ ΤΕΝΙΒΗΣΕΤΑΙ ΟΥΡΟΥΣ
ΕΝΘΑ ΔΙΧΗΙ ΤΟ ΜΕΝ ΕΝΘΑ ΜΕΤΙΟΝΙΗΝ ΑΛΛΑ ΒΑΛΛΕΙ·
290 ΤΗΙ ΔΕΥΤΑΙΩΡ. ΤΟ ΔΟΠΙΣΘΕ ΒΑΘΥΝ ΔΙΑ ΚΟΛΠΟΝ ΙΗΣΙ
ΣΧΙΖΟΜΕΝΟΣ ΠΟΝΤΟΥ ΤΡΙΝΑΚΡΙΟΥ ΕΙΣΑΝΕΧΟΝΤΑ·
ΓΑΙΗΙ ΟΣ ΗΜΕΤΕΡΗΙ ΠΑΡΑΚΕΚΛΙΤΑΙ·ΕΙ ΕΤΕΟΝ ΔΗ

λην θαλασσαν ἐκωῖεν δὲ ἐς τ ἡμετέραν θαλασσαμ ἐλ κλυβέναι. ἢ π αρεκ
βολέυεται ὡς ἄρα ἐληόμ τοῦ ἐστὶ τ ἢ ϖρόφρον οἱ ἀργοναῦται ἐϖὶ σαυρωτήρων
ἐκόμισαμ τὴν ἀργὼ. μέχρις οὗ ἐστὶ θαλασσαν παρεγένοντο. ἡσίοδος δὲ φη
σι διὰ φάσιδος αὐλοὺς σε ϖλευκέναι. ἑκαταῖος δὲ ἐλέγχων αὐτὸμ ἱστορεῖ
μὴ ἐκβιβόναι ἐς τὴν θαλασσαν τὸν φάσιν. οὐ δῶς διὰ ταναΐδος ἔϖλευσαν.
ἀλλὰ κατὰ τὸν αὐλὸν ϖλοῦν καθ ὃν ἢ ϖρότερον. ὡς σοφοκλῆς ἐν σκύθαις ἱ
στορεῖ ἢ καμίμαχος. ὅθεν ἢ τ σκυθῶν τοὺς μὲν ἐς τὸν ἀδρίαν ϖεϖλευκό
τας μὴ εὐρεῖν τοὺς ἀργοναύτας τοὺς δὲ διὰ τῶν κυανέων εὑρεῖν ἐϖὶ τὴν
κέρκυραν. κατα ϖεϖλθκότας. ὁ δὲ ἴστρος καταφερόμενος ἐξ ὑπερβορέων

ὅταν φῶσιν εἶναι τὸν μεταξὺ σκυθίας καὶ θράκης τόπον σχίζεσθαι εἰς δύο. καὶ τὸ μὲν αὐτοῦ εἰς τὸν εὔξεινον πόντον βάλλειν. τὸ δὲ ἕτερον εἰς τὴν τυρρηνικὴν θάλασσαν. Τρινακρίου. τὸ τυρρηνικὸν πέλαγος παράκειται τῇ σικελίᾳ. ἐκαλεῖτο δὲ τρινακρία τὸ πρότερον, διὰ τὸ τρεῖς ἄκρας ἔχειν τραχυνομένου βαιον. πέλωρον. βουλόμενος δὲ ὁ ἀπολλώνιος καινότερόν τι περὶ τοῦ ἴστρου φῆσαι, τὸ εἰς τὸν ἀδρίαν καταφερόμενον ῥεῦμα αὐτοῦ, τοῦτο διαιρεῖ ἀυθις εἰς δύο. καὶ τὸ μὲν εἰς τὸν ἀδρίαν φέρεσθαι τόδε εἰς τυρρηνικὸν πέλαγος λέγει. ὅπερ καταχρώμενος, τρινακρίονα φησὶ. Γαίη δ' ὑμετέρη. ἐὰν μὲν οὕτω γράφηται γαίη. δ' ὑμετέρη ἔσαι τῆς ᾠδῆς ἐὰν δὲ ἡμετέρη ἔσαι τοῦ ἴστρου. παράκειται γὰρ τοῖς κόλχοις οὗτος. Υμετέρης γαίης. ὁ ἀχελῷος τῆς ᾠδῆς τοσαμῶν τῶν ἄλλων διαπρεπέστατος. τὸ δὲ τρινάκριον πέλαγος παράκειται τῇ τῶν ᾠηνῶν γῇ. ἔστιν οὖν ὁ ἀχελῷος, σαρυμίν ἐστιν. τὸ γὰρ ὄνομα ἀκούομεν. ἀγνοεῖ γὰρ ὁ ἄρτος ὡς αὐτῆς ἐξ ἧς χώρας ἀνέπλευσε. φησὶν οὖν τὸν ἴστρον εἰς τὸν ἀχελῷον ἐμβάλλειν διὰ τὸ τὰς πηγὰς αὐτῷ παρέχεσθαι. Αἴσιον. τὸ καθῆκον. Οἶκον τὸν διαδρομὴν τοῦ ἀέρος. Ἑστεῖ πνοιαί τε. ἑστὸς μενον γὰρ αἰωρεῖται τῶν ἀνέμων πνοαὶ ἡνίκα φανέντα αὐτοῖς ὄραμία λαμπηδόνα τὸν ἐπὶ ἴστρον διάπλουν σημαίνουσα. διαφωνοῦσι δὲ οἱ περὶ τοῦ ἕκτου τὸν ἄρτον αὐτῶν ἢ τὸν κόλχων γεγραφότα. Κόλχοι δ' αὖτ' ἄλλοι. τῶν κόλχων οἱ μὲν. διὰ τὸν κυανέων πετρῶν ἔπλευσαν. ὡς ἡ καλλίμαχος.

ὑμετέρης γαίης ἀχελώιος ἐξανίησιν.
ὡς ἄρ' ἔφη. τοῖσι δὲ θεὰ τέρας ἐγγυάλιξεν
αἴσιον. ὧι καὶ πάντες ἐπευφήμησαν ἰδόντες
στέλλεσθαι. τὴν δοῖμον ἐπιπρὸ γὰρ ὁλκὸς ἐτύχθη
οὐρανίης ἀκτῖνος ὅπη. καὶ μόρσιμον ἦεν.
γηθόσυνοι δὲ λύκοιο κατ' αὐτόθι παῖδα λιόντες
λαίφεσι πεπταμένοισιν ὑπὲρ ἅλα ναυτίλλοντο.
οὐρεα πλαγόνων θηεύμενοι. οὐ δὲ κάραμβιν
γνάμπτων. ἐρεὶ γνοιαί τε καὶ οὐρανίου πυρὸς αἴγλη
μεῖνεν. ἕως ἴστροιο μέγαν ῥόον ἐσαφίκοντο.
Κόλχοι δ' αὖ ἄλλοι μὲν ἐτώσια μαστεύοντες.

φησὶ δὲ ἀπολλώνιος ὑπῆχθαι αὐτοὺς ἐναμφίως καὶ μάχῃ· οἱ δὲ ἀπὸ τοῦ ἱέρου μετὰ ἀφύρτου ἦλθον· καλὸν δὲ τὸ στόμα· ἱερὰ στόματα ἔχει ὁ ἱερός· ὧν ἓν λέγεται καλὸν στόμα· ὡς φησὶ πίνδαρος ἐν τῷ περὶ λιμένων. ἃς ὁ φησὶ πλοῦσαι τὸν ἄφυρτον· Πανέσχατον ἰονίοιο· τὸ ἰόνιον πέλαγος τῆς ἰταλίας ἀπὸ ἐκδίδωσιν ὁ ἀδρίας. διὸ καὶ πίνδαρος αὐτὸ ἀδρίαν ὀνομάζουσι καὶ μετὰ δοσιν τὸν ὀνόμαστος· ὥστε καὶ ὁ ἀδρίας τῷ ἰονίῳ δίδοται τὸ σόλε μὲν τὸν ἀδρίαν ἰόνιον· ἔστε δὲ τὸ ἰόνιον ἀδρίαν καλοῦσιν ὠνομάθη δὲ ἀπὸ ἰορίου τοῦ ἡγεμόνος ἰλλυριοῦ· ὡς φησὶ θεόπομπος ἐν τῷ πρώτῳ. ἰόνιον πέλαγος πρὸς τῇ ἰταλίᾳ οὕτω καλούμενον· ἀπὸ ἰονίου ἀνδρὸς ἰλλυριοῦ· πίνες δὲ ἀπὸ τῆς γινομένης πλάμης τῇ ἰοῖ· τριγλῶχιν· ἐρατοσθένης ἐν γ. γεωγραφικῶν, νῆσόν φησιν εἶναι ἐν τῷ ἴστρῳ φησὶ γίγωνον ἴσην τῇ ῥόδῳ ἣν πεύκην λέγει διὰ τὸ πλλὰς ἔχειν πεύκας· καὶ τὸν μὲν κορυφαῖον τοῦ γιγώνου αὐτῆς πρὸς τὸ ῥεῦμα οὖσαν τοῦ πλάμου ἀγκῶνα ἐκάλουν· τὸν δὲ βάσιν τοῦ πρὸς τὴν θάλασσαν εὖρος· ἀμφὶ δὲ ἰοσαί· πρὸς τὴν περὶ τὴν πεύκην ἀγκῶνα δύο εἶναι φησὶ στόματα τοῦ ἴστρου· ὧν τὸ μὲν καλεῖται ἄρκτος· τὸ δὲ καλὸν στόμα ἐν ᾧ τάχιστα οἱ κόλχοι σὺν ἀφύρτῳ ἔπλευσαν· σίδυφος νῆσος· οἱ πρὶν τὸν ἰάσονα ἄνωθεν τῆς νήσου διὰ τοῦ ἄρκτος στόματος ἔπλευσαν· οἱ δὲ νομίσαντες πάντας ἀκριβέστερον δόξαντες τὰς ναῦς θαλάσσια θηρία εἶναι δείσαντες εἰς φυγὴν ἐτράπησαν· ειαμεναί· οἱ κατηγροὶ τόποι μὴ γεγανώθης· δεῖ δὲ ἀκούειν ἑκατέρωθεν τοὺς νομεῖς πωφελοῦντας·

ΚΥΑΝΕΑΣ ΠΟΝΤΟΙΟ ΔΙ' ΕΚ ΠΕΤΡΑΣ ΕΡΕΡΗΣΑΝ·
ΑΛΛΟΙ ΔΑΥ ΠΟΤΑΜΟΝ ΜΕΤΕΚΙΑΘΟΝ· ΟΙΣΙΝ ΑΝΑΣΣΕΝ
ΑΥΡΤΟΣ. ΚΑΛΟΝ ΔΕ ΔΙΑ ΣΤΟΜΑ ΡΕΙΡΕ ΛΙΑΣΘΕΙΣ.
ΤΩΙ ΚΑΙ ΥΠΕΦΘΗ ΤΟΥΣ ΓΕ ΒΑΛΩΝ ΥΠΕΡ ΑΥΧΕΝΑ ΓΑΙΗΣ
ΚΟΛΠΟΝ ΕΣΩ ΠΟΝΤΟΙΟ ΠΑΝΕΣΧΑΤΟΝ ΙΟΝΙΟΙΟ.
ΙΣΤΡΩΙ ΓΑΡ ΤΙΣ ΝΗΣΟΣ ΕΕΡΓΕΤΑΙ ΟΥΝΟΜΑ ΠΕΥΚΗ
ΤΡΙΓΛΩΧΙΝ· ΕΥΡΟΣ ΜΕΝ ΕΣ ΑΙΓΙΑΛΟΥΣ ΑΝΕΧΟΥΣΑ.
ΣΤΕΙΝΟΝ ΔΑΥΤΑΓΚΩΝΑ ΠΟΤΙ ΡΟΟΝ· ΑΜΦΙ ΔΕ ΔΟΙΑΙ
ΣΧΙΖΟΝΤΑΙ ΠΡΟΧΟΑΙ· ΤΗΝ ΜΕΝ ΚΑΛΕΟΥΣΙΝ ΑΡΗΚΟΣ.
ΤΗΝ ΔΑΥΤΟ ΤΗΙ ΝΕΑΤΗΙ, ΚΑΛΟΝ ΣΤΟΜΑ· ΤΗΙ ΔΕ ΔΙΑΠΡΟ
ΑΥΡΤΟΣ ΚΟΛΧΟΙ ΤΕ ΘΟΩΤΕΡΟΝ ΩΡΜΗΘΗΣΑΝ.
ΟΙΔΥΤΟΥ ΝΗΣΟΙΟ ΚΑΤΑΚΡΟΤΑΤΗΣ ΕΝΕΟΝΤΟ.
ΤΗΛΟΘΕΝ· ΕΙΑΜΕΝΑΙΣΙ ΔΕΝ ΑΣΡΕΤΑ ΡΩΕΑ ΛΕΙΡΟΝ

Οὔτ' οὖν θρήιξι· τοῖς ἐστὶ τῆς εὐρώστης θραξὶν ὁμοροι ἐσὶμ οἱ σκύθαι· Οὔ-
θοι περὶ λαύριον· λαύριον πωλίον τῆς σκυθίας. τῆς δὲ σκυθίας ἔθνη πωντή
κοντα Τιμώναξ ἀναγράφει ἐν πρώτῳ περὶ σκυθῶν. κατὰ δὲ τὸ τῶν σίνδων
πεδίον σχίζεσθαι ὁ πόντος ἴστρος· τὸ μὲν οὖν ῥεῦμα ἐς τὸν ἀδρίαν· τὸ
δὲ ἐς τὸν εὔξεινον ἀσβάλλει· τὸ δὲ σίνδοι. ἡρωδιανὸς ἐντῷ ἔκτῳ τῆς
καθόλου βαρυτονεῖ· φησὶ δὲ ἕν· τιμᾶς δὲ ὀξύνουσιν ὕκεῦ· ἡ ἱππώναξ δὲ μνη
μονεύει πρὸς τὸ σινδικὸν διάσφαγμα. ἡγάνικος δὲ ἐν τῷ περὶ ἐθνῶν φησὶ·
βόσπορον δὲ πωλοῦσαντὶ σιμδοί· ἄνω δὲ τούτων μαλιῶται σκύθαι· ἔστι δὲ
καὶ σίγυννος εἶ
δος ἵππαρατος παρώνυμον
τῶν ἐθνῶν· Ἀρ-
γούρου ὄρεος·
πλησίον ἴστρου
πόταμοῦ· μνη
μονεύει δὲ αὐ
τοῦ τιμάθεος
ἐν λιμέσιν· ὁ
δὲ καυλιακὸς
κόπωλος τῆς
σκυθίας πλη
σίον τοῦ ἴστρου
οὗ μνημονεύει
πλέμων ἐν κτίσει ἰταλικῶν ἢ σικελικῶν· πλλοὶ γράφουσιμ ἄργουρον ὄρος
ἢ ἄργυρον ὄρος· ἢ ἀργύρου ὄρους ἀντὶ δὲ τοῦ καυκασίοιο, καυλιακοῦιο. φησὶ δὲ
κατὰ τοῦτο τὸ ὄρος τοῦ ἴστρου διασχιζόμενον. τῇ μέν, ἐς τὸν ἀδρίαν. τῇ δὲ,
ἐς τὸν εὔξεινον ἀσβάλλειν· Κρομίκν ἄλα· τὸν ἀδρίαν φησί· ἐν ταύτῃ γὰρ τοῦ
κρόνου κατωκικέναι· Κατ' ἐκεῖνον τὸν τόπον φησὶ τοὺς ἀργοναύτας τὸ
πλῆθος τῶν κόλχων φοβηθέντας, εἰκὸς αὐτοῖς· μὴ βούλεσθαι μὲν τοκῶας ἔ-
χειν μὴ μὴ παρασχεῖν· τὰ δὲ μήδεια· ἢν γὰρ τὸ κατ' αὐτὴν δίκαιον ἀμφή
κιστον, παραβέβλησθαι τῇ ἀρτέμιδι ἐν τῷ αὐτῆς ἱερῷ· ἕως τὶς δίκάσῃ πότερον
αὐτὴν ἀποδοτέον τῷ πατρὶ ἢ τοῖς ἀργοναύταις·

ΠΟΙΜΕΝΕΣ ἈΓΡΑΥΛΟΙ ΝΗΩΝ ἸΟΒΩΙ, ΟἹΑ ΤΕ ΘΗΡΑΣ
ὈΣΣΟΜΕΝΟΙ ΠΟΝΤΟΥ ΜΕΓΑΚΗΤΕΟΣ ΕΞΑΝΙΟΝΤΑΣ
ΟὐΓΑΡ ΠΩ ἈΛΙΑΣ ΓΕ ΠΑΡΟΣ ΠΟΘΙ ΝΗΑΣ ἸΑΟΝΤΟ
ΟὐΤΟΥΝ ΘΡΗΙΞΙ ΜΙΓΑΔΕΣ ΣΚΥΘΑΙ. ΟὐΤΕ ΣΙΓΥΝΝΟΙ
ΟὐΤΟΥΝ ΓΡΑΥΚΕΝΙΟΙ· ΟὐΘΟΙ ΠΕΡΙ ΛΑΥΡΙΟΝ ΗΔΗ
ΣΙΝΔΟΙ ΕΡΗΜΑΙΟΝ ΠΕΔΙΟΝ ΜΕΓΑ ΝΑΙΕΤΑΟΝΤΕΣ.
ΑὐΤΑΡ ΕΠΕΙ ΤΑΡΓΟΥΡΟΝ ὌΡΟΣ ΚΛΙ ΑΡΩΘΕΝ ΕΟΝΤΑ
ΑΡΚΟΥΡΟΥ ὌΡΕΟΣ ΣΚΟΠΕΛΟΝ ΠΑΡΑ ΚΑΥΚΑΣΙΟΙΟ
ΩἼ ΠΕΡΙ ΔΗ ΣΧΙΖΩΝ ἼΣΤΡΟΣ ΡΟΟΝ ΕΝΘΑ ΚΑΙ ΕΝΘΑ
ΒΑΛΛΕΙ ΑΛΟΣ. ΠΕΔΙΟΝ ΤΕ ΤΑΛΑΥΡΙΟΝ, ΗΜΕΙΤΑΝΤΟ·
ΑΗ ΡΑ ΤΟΤΕ ΚΡΟΝΙΗΝ ΚΟΛΧΟΙ ἌΛΛΑΔΕ ΚΡΟΜΟΛΟΝΤΕΣ·
ΠΑΝΤΗ ΜΗ ΣΦΕ ΛΑΘΟΙΕΝ. ΥΠΕΤΜΗΞΑΝΤΟ ΚΕΛΕΥΘΟΥΣ·

ὄϊ ἀόπιθεν ποταμοῖο κατήλυθον. ἐκ δὲ πέρησαν
δοιὰς Ἀρτέμιδος βρυτιδὰς ἀγχόθι νήσους.
τῶν δ' ἤτοι ἑτέρη μὲν ἐν ἱερὸν ἔσκεν ἔδεθλον·
ἐν δὲ ἑτέρῃ πληθὺν γεφυλαγμένοι ἀὐρτοιο
βαῖνον· ἐρεὶ κείνας πολλὸν λίπον ἔνδοθι νήσου.
ἄὐτως ἀζόμενοι κούρην διὸς. αἱ δὲ δὴ ἄλλαι
στεῖνόμεναι κόλχοισι πόρους εἴρυντο θαλάσσης.
ὥς δὲ καὶ εἰς ἄλλας πληθὺν λίπον ἀγχόθι νήσου
μέσφα σαλαγῶνος ποταμοῦ καὶ νέστιδος αἴης.
ἔνθά κε λευγαλέῃ μινύαι τότε δηϊοτῆτι
γαυρότεροι πλεόνεσσιν ὑπείκαθον. ἀλλὰ πάροιθε
ξυνοχῇσι μέγα νεῖκος ἀλευάμενοι ἐτάμοντο.
κῶας μὲν χρύσειον ἐπὶ σφίσιν ἀὐτὸς ὑρέστη
αἰήτης· εἰ κεῖνοι ἀναπλήσειαν ἀέθλους
ἔμπεδον εὐδικίῃ σφέας ἐξέμεν. εἴτε δόλοισιν
εἴτε καὶ ἀμφαδίην ἄὐτως ἀέκοντος ἀρήρων.
ἀὐτὰρ μήδειαν. τόγε γὰρ πέλεν ἀμφήριστον,
παρθέσθαι κούρῃ ληϊτῶϊ νόσφιν ὁμίλου.
εἰσόκε τίς δικάσῃσι θεμιστοὺχων βασιλήων.
εἴ τέ μιν εἰς πατρὸς χρειὼ δόμον ἄὐτις ἱκάνειν,
εἴ τε μετ' ἀμφιόϊο θείου πόλιν ὀρχομενοῖο,
εἴ τε μεθ' ἑλλάδα γαῖαν ἀριστήεσσιν ἔρεσθαι.
ἔνθα δ' ἐρεὶ τὰ ἕκαστα νόῳ πεμπάσσατο κούρη.
δὴ ῥά μιν ὀξεῖαι κραδίην ἐλέλιξαν ἀνίαι
νωλεμὲς. αἶψα δέ σφιν ἰήσονα μοῦνον ἑταίρων
ἐκπροκαλεσσαμένη, ἄγεν ἄλλυδις ὀφρ' ἐλιάσθην
πολλὸν ἐκὰς. στονόεντα δ' ἐνώπαδις ἔκφατο μῦθον.
αἰσονίδη. τίνα τήνδε συναρτύνασθε μενοινὴν

ἀμφ' ἐμοὶ· ἥ σε πάγχυ λαθιφροσύναις ἐνέηκαν,
ἀγλαΐαι· τῶν δούτι μετατρέπη, ὅσσα τόρευες
χρειοῖ ἐνισχόμενος. ροῦ τοι διὸς ἱκεσίοιο
ὄρκια. ροῦ δὲ μελιχραὶ ὑποσχεσίαι βεβάασιν.
ἆϊξ ἐγὼ οὐ κατὰ κόσμον ἀναιδήτῳ ἰότητι
πάτρην τε. καέα τε μεγάρων ἀυτούς τε τοκῆας.
νοσφισάμην τά μοι ἦεν ὑπέρτατα, τηλόθι δοίῃ
λυγρῇσιν κατὰ πόντον· ἃ μαλκυόνεσσι φορεῦμαι,
σῶν ἕνεκεν καμάτων. ἵνα μοι σόος ἀμφί τε βουῒ
ἀμφί τε γηγενέεσσιν ἀναπλήσειας ἀέθλους. σὺν,
ὕστατον αὖ καὶ κῶας ἐπεὶ τέ παϊστος ἐτύχθην,
εἵλες ἐμῇ ματίῃ κατὰ δούλοον αἶσχος ἔχευα
θηλυτεραῖς· τῷ σῇ μὲν τεῇ κούρῃ τε δάμαρ τε
αὐτοκασιγνήτῃ τε, μεθ' ἑλλάδα γαῖαν ἱκέσθαι,
πάντῃ νῦν προφέρων ὑπερίστασο. μὴ δέ με μοῦνην
σεῖο λίπῃς ἀπάνευθεν ἐροήσομενος βασιλῆος·
ἀλλ' αὐτως εἴρυσο. δίκη δέ τοι ἔμπεδος ἔστω.
καὶ θέμις ἦν ἅμφω συναρέσσαμεν. ἦ σύ γε πειτα
βασιλῆϊ ἀντίκα τόνδε μέσον διὰ λαιμὸν ἄμῃσε
ὀφρ' ἐπίηρα φέρωμαι· ἐοικότα μαργοσύνῃσι.
σχέτλιε. εἰ μὴ κασιγνήτοιο δικάσσῃ
ἔμμεναι οὗτος ἄναξ ὃν ἐπίσχετε τάσδ' ἀλεγεινάς
ἅμφω συνθεσίας, ῥῶς ἴξομαι ὄμματα πατρός.
ἦ μάλ' ἐυκλείης. τίνα δοῦ τίσιν ἠὲ βαρεῖαν
ἄτην οὐ σμυγερῶς δεινῶν ὕπερ οἷά τε ῥέζω
ὀτλήσω, οὔ κεν θυμηδέα νόστον ἕλοιο,
μὴ τόγε γαμβασίλεια διὸς τελέσειε νἀκοιτις.
ἦ ἔρι κυδαίεις. μνήσαιο δὲ καί ποτε μεῖο

Ονδαίζουσα τῷ ἰάσονι φκτί ξίφι αὐτὸν αὖτ διαχφρίσασθαι. ἵνα ἀξίαν ἀποδῶ χάριν τοῦ ὧρος αὐτὸν ἔρωτος. ἐν ᾗ φ δὲ τοῦτο εἶπεν.

στρεγόμενος καμάτοισιν ἔρος δέ τοι ἶσον ὀνίχη-
τεῖς ἔρεβος μεταμώνιον· ἐκ δέ σε πάτ εἰροις
ἀυτίκα μαί σε λάσειαν ἐρινύες οἷα καὶ ἀυτὴ ῥηξ
ηι πάθον ἀτροπίηι· τὰ μὲν οὐ θέμις ἀκράαντα
ἐν γαίηι πεσέειν. μάλα γὰρ μέγαν ἤλιτες ὅρκον
νηλεὲς. ἀλλ' οὐ θήν μοι ἐπιλλίζοντες ὀρίσσω
δὴν ἔσσεσθε ἕκηλοι ἑκητί γε συνθεσιάων.
ὡς φάτ' ἀνιάζουσα βαρὺν χόλον. ἤτο δ' ἤγε
νῆα κατὰ λέξαι. διὰ τ' ἔμπεδα πάντα κεάσσαι.
ἐν δὲ πεσεῖν ἀυτὴ μαλερῶι πυρί. τοῖα δ' ἰήσων
μειλιχίοις ἐπέεσσιν ὑποδείσας προσέειπεν.
ἰσχεο δαιμονίη. τὰ μὲν ἀνδάνει οὐ δέμοι ἀυτῶι.
ἀλλά τιν' ἀμβολίην διζήμεθα δηϊοτῆτος.
ὅσσον δυσμενέων ἀνδρῶν νέος ἀμφιδέδηεν
εἵνεκα σεῦ. πάντες γὰρ ὅσοι χθόνα τήνδε νέμον
ἀυρτῶι μεμάασιν ἀμυνέμεν ὅφρά σε πατρὶ
οἷά τε λιησθεῖσαν ὑπότροπον οἶκαδ' ἄγοιντο.
ἀυτοὶ δὲ στυγερῶι κεν ὀλοίμεθα πάντες ὀλέθρωι
μίξαντες δαΐ χεῖρας. ὅτι καὶ ῥίγιον ἄλγος
ἔσσεται εἴ σε θανόντες ἔλωρ κείνοισι λίποιμεν.
ἦδε δὲ συνθεσίη κρανέει δόλον ὥι μιν ἐς ἄτην
βήσομεν. οὐ δ' ἂν ὅμως περιναιέται ἀντιόωσι
κόλχοις ἥρα φέροντες ὑπὲρ σέο νόσφιν ἄνακτος
ὅς τοι ἀοσσητήρ τε καὶ γνήτος τε τέτυκται.
οὐ δ' ἂν ἐγὼ κόλχοισιν ὑπείξομαι πτολεμίζειν
ἀντιβίην ὅτε μή με διεξείργωσι νέεσθαι.
ἴσκεν ὑποσσαίνων. ἡ δ' οὐλοὸν ἔκφατο μῦθον.
φράζεο νῦν. χρειὼ γὰρ ἀεικελίοισιν ἐέργοις

Σκάζομένος ἀμφὶ τοῦ κατα-
πρηύμενος ἢ
ἑρωελεύμενος.
Ἀφροσύνῃ· τῇ
σῇ κακοφροσύνῃ
ἢ ἀβουλίᾳ ὅτι
ἐπιώρκησας.

ἀφκωλίοισιν·
ἐπὶ γὰρ τοῖς κα
κοῖς φησικακά

βουλεύεσθαι προήρηται οὖν ἡ τ' ἄφυρτον ἀνελθεῖν ἐπὶ τοῖς προτέρως
ημένοις ἁμαρτήμασιν ὑπ' αὐτῆς.

Εἴ κέν πως. εἰ
πως φλσὶ πεί
σαι μιν τὸν ἀ
φυσσομ μόνομ
πρὸς μόνκν ἢ
κων φιλίαμ
πρὸς αὖ τ συν
θωμένη.
Δίη, ἐνὶ ἢ νά
ξω καμίμαν
χοσ ἐνδίη. τὸ
γὲσκε θα
λαὶ τωρον οὔ
νομα ναξω.
Γλήνεσι. θοι
κίλμασιν.
Οὐ μιν ἀφάσ
σων. οὐλα
μῶς ἂν τ πέ
πλον ἐκ ἶνον
φλαφῶν. ἢ
καθορῶν, τ ὲ
πιθυμίαν πλη
ρώσφας.
Ακροχαλιξ.
ἄκρως μωσύ
ων. ἀκρατῶ ἢ
νέταρι.
Μινωίδος τῆς
ἀριάδνης.

ΚΑΙ ΤΟΔΕ ΜΗΤΙΑΑΣΘΑΙ ΕΡΕΙ ΤΟΠΡΩΤΟΝ ΑΑΣΘΗΝ
ΑΜΠΛΑΚΙΗι. ΘΕΟΘΕΝ ΔΕ ΚΑΚΑΣ ΗΝΥΣΣΑ ΜΕΝΟΙΝΑΣ.
ΤΥΝΗ ΜΕΝ ΚΑΤΑ ΜΩΛΟΝ ΑΛΕΞΕΟ ΔΟΥΡΑΤΑ ΚΟΛΧΩΝ
ΑΥΤΑΡ ΕΓΩ ΚΕΙΝΟΝ ΓΕ ΤΕΑΣ ΕΣ ΧΕΙΡΑΣ ΙΚΕΣΘΑΙ
ΜΕΓΑΙΞΩ. ΣΥ ΔΕ ΜΙΝ ΦΑΙΔΡΟΙΣ ΑΓΑΠΑΖΕΟ ΔΩΡΟΙΣ
ΕΙ ΚΕΝ ΠΩΣ ΚΗΡΥΚΑΣ ΑΠΕΡΧΟΜΕΝΟΥΣ ΠΕΠΙΘΟΙΜΙ
ΟΙΟΘΕΝ ΟΙΟΝ ΕΜΟΙΣΙ ΣΥΝΑΡΘΜΗΣΑΙ ΕΠΕΕΣΣΙΝ.
ΕΝΘΕΙΤΟΙ ΤΟΔΕ ΕΡΓΟΝ ΕΦΑΝΔΑΝΕΙ. ΟΥΤΙ ΜΕΓΑΙΡΩΙ
ΚΤΕΙΝΕ ΤΕ ΚΑΙ ΚΟΛΧΟΙΣΙΝ ΑΕΙΡΕΟ ΔΗΙΟΤΗΤΑ.
Ως ΤΩ ΓΕ ΞΥΜΒΑΝΤΕ ΜΕΓΑΝ ΔΟΛΟΝ ΗΡΤΥΝΟΝΤΟ
ΑΥΥΡΤΩι. ΚΑΙ ΡΟΛΛΑ ΠΟΡΟΝ ΞΕΙΝΗΙΑ ΔΩΡΑ.
ΟΙΣ ΜΕΤΑ ΚΑΙ ΠΕΠΛΟΝ ΔΟΣΑΝ ΙΕΡΟΝ ΥΤΙΠΥΛΙΗΣ
ΠΟΡΦΥΡΕΟΝ. ΤΟΝ ΜΕΝ ΡΑ ΔΙΩΝΥΣΩι ΚΑΜΟΝ ΑΥΤΑΙ
ΔΙΗ. ΕΝ ΑΜΦΙΑΛΩι ΧΑΡΙΤΕΣ ΘΕΑΙ ΑΥΤΑΡ Ο ΓΑΙΔΙ
ΔΩΚΕ ΘΟΑΝΤΙ ΜΕΤΑΥΤΙΣ. Ο ΔΑΥ ΛΙΠΕΝ ΥΤΙΡΥΛΕΙΗι
Η ΔΕΡΟΡΑΙΣΟΝΙΔΗι ΡΟΛΕΣΣΙΝ ΜΕΤΑ ΚΑΙ ΤΟ ΦΕΡΕΣΘΑΙ.
ΓΛΗΝΕΣΙΝ ΕΥΕΡΓΕΣ. ΞΥΝΗΙΟΝ. ΟΥ ΜΙΝ ΑΦΑΣΣΟΝ
ΟΥ ΤΕ ΚΕΝ ΕΙΣΟΡΟΩΝ ΓΛΥΚΥΝ ΗΜΕΡΟΝ ΕΜΠΛΗΣΕΙΑΣ.
ΤΟΥ ΔΕ ΚΑΙ ΑΜΒΡΟΣΙΗ ΟΔΜΗ ΡΕΛΕΝ ΕΞΕΤΙ ΚΕΙΝΟΥ
ΕΞ ΟΥ ΑΝΑΞ ΑΥΤΟΣ ΝΥΣΗΙΟΣ ΕΓΚΑΤΕΛΕΚΤΟ
ΑΚΡΟΧΑΛΙΞ ΟΙΝΩι. ΚΑΙ ΝΕΚΤΑΡΙ ΚΑΛΑ ΜΕΜΑΡΜΩΣ
ΣΤΗΘΕΑ ΠΑΡΘΕΝΙΚΗΣ ΜΙΝΩΙΔΟΣ. ΗΝ ΡΟΤΕ ΘΗΣΕΥΣ
ΚΝΩΣΣΟΘΕΝ ΕΣΠΟΜΕΝΗΝ ΔΙΗι ΕΝΙ ΚΑΛΛΙΓΕ ΝΗΣΩι.
ΗΔΟΤΕ ΚΗΡΥΚΕΣΣΙΝ ΕΡΕΞΥΝΩΣΑΤΟ ΜΥΘΟΥΣ
ΘΕΛΓΕ ΜΕΝ. ΕΥΤΑΝ ΠΡΩΤΑ ΘΕΑΣ ΠΕΡΙ ΝΗΟΝ ΙΚΗΤΑΙ
ΣΥΝΘΕΣΙΗι ΝΥΚΤΟΣ ΤΕ ΜΕΛΑΝ ΚΝΕΦΑΣ ΑΜΦΙΒΑΛΗΣΙΝ
ΕΛΘΕΜΕΝ. ΟΦΡΑ ΔΟΛΟΝ ΣΥΝΦΡΑΣΣΕΤΑΙ ΩΣ ΚΕΝ ΕΛΟΥΣΑ
ΧΡΥΣΕΙΟΝ ΜΕΓΑ ΚΩΑΣ ΥΠΟΤΡΟΠΟΣ ΑΥΤΙΣ ΟΠΙΣΣΩ

βαίη ἐς αἰηταο δόμους· περὶ γὰρ μιν ἀνάγκη
ἔμμεν ἐς φρίξοιο δόσαν ξείνοισιν ἀγέσθαι·
τοῖα παραιφαμένη θελκτήρια φάρμακ' ἔπασσεν
αἰθέρι καὶ γνοίῃσι· τὰ κεν καὶ ἄρωθεν ἐόντα
ἄγριον ἠλιβάτοιο κατ' οὔρεος ἤγαγε θήρα.
σχέτλιος ἔρως μέγα ῥῆμα· μέγα στύγος ἀνθρώποισι
ἐκ σέθεν ὀλόμεναί τε ἔριδες στοναχοί τε γόοι τε
ἄλγεά τ' ἀλλήλοισιν ἀρείονα τετρήχασι. τὲ
δύσμενέων ἐπὶ παισὶ κορύσσεο δαίμον ἀερθείς
οἷος μηδείῃ στυγερὴν φρεσὶν ἔμβαλες ἄτην.
πῶς γὰρ δὴ μετιόντα κακῶι ἐδάμασσεν ὀλέθρωι
ἄυρτον· τὸ γὰρ ἥμιν ἐπισχερῶι ἦεν ἀοιδῆς.
ἧμος ὅ τ' ἀρτέμιδος νήσωι ἔνι τηλεθόωντο
συνθεσίῃ· τοὶ μὲν ῥα διάνδιχα νηυσὶν ἔκελσαν
σφωιτέραις κριθέντες. ὅδε λόχον ἧεν ἰήσων
δέγμενος ἄυρτόν τε καὶ οὓς ἐξ αὐτις ἑταίρους,
αὐτὰρ ὅ γ' αἰνοτάτῃσιν ὑποσχεσίῃσι δολωθείς,
καρπαλίμως ἤι νηὶ δι' ἐξ ἁλὸς οἶδμα ῥερήσας,
νύχθ' ὑπὸ λυγαίην ἱερὴς ἐπεβήσετο νήσου.
οἷοθι δ' ἀντικρὺ μετιὼν πειρήσετο μύθοις
εἷο κασιγνήτης ἀταλὸς παῖς οἷα χαράδρης
χειμερίης· ἣν οὔ δε δι' αἰζηοὶ περόωσιν
εἴ κε δόλον ξείνοισιν ἐπ' ἀνδράσι τεχνήσαιτο·
καὶ τὼ μὲν τὰ ἕκαστα συνήινεον ἀλλήλοισιν,
αὐτίκα δ' αἰσονίδης ῥυκινοῖο ἐπ' ἄλτο λόχοιο
γυμνὸν ἀνασχόμενος παλάμηι ξίφος· αἶψα δὲ κούρη
ἔμπαλιν ὄμματ' ἔνεικε καλυψαμένη ὀθόνηισι.
μὴ φόνον ἀθρήσειε κασιγνήτοιο τυπέντος.
τὸν δ' ὄγε βουτύρου ὥς τε μέγαν κερεάλκεα ταῦρον

Μέγα φύτος· τὸ ἔρωτα φησὶ μέγα φύγημα τοῖς ἀνθρώποις λέγει· οἱ δὲ ἀντὶ κρὺ· μόνος δὲ πρὸς τὸ μηδὲ μαμωτίων ὁ ἄψυρτος πᾶσαν ἐλάμβανεν ὡς ἐπὶ ὢν ἀταλὸς καὶ δόλων ἄσφορος· ἢ βουληθεὶς προδοῦναι τοὺς ἀργοναύτας τὸ καθ' αὑτοῦ δόλον ἐκπιάμωνος. ἐμπαλὶν ὄμματ' ἔνεικε· μὴ μάθῃ ἀτωσὶ γράφη τὸ ἄψυρτου ἀναιρουμένου ἵνα μὴ τὸν φόνον αὐτοῦ ἴδῃ. Τὸν δὲ ἄψυρτον ὁ ἰάσων ἔπληξεν ὡς τις βοῦς καταβάλλων. Βρυγοὶ ἔθνος ἰλλυρίας.

ΡΛΗΞΕΝ ΟΠΙΠΤΕΥΣΑΣ ΝΗΟΥ ΣΧΕΔΟΝ ΟΝ ΠΟΤΕ ΔΕΙΜΑΝ
ΑΡΤΕΜΙΔΙ ΒΡΥΓΟΙ ΠΕΡΙΝΑΙΕΤΑΙ ΑΝΤΙΠΕΡΗΘΕ.
ΤΟΥ ΟΓΕΝΙ ΠΡΟΔΟΜΩι ΓΝΥΞ ΗΡΙΠΕ· ΛΟΙΣΘΙΑ ΔΗΡΩΣ
ΘΥΜΟΝ ΑΝΑΡΝΕΙΟΝ ΧΕΡΣΙΝ ΜΕΛΑΝ ΑΜΦΟΤΕΡΗΙΣΙΝ
ΑΙΜΑ ΚΑΤΩΤΕΙΛΗΝ ΥΠΟΪΣΧΕΤΟ· ΤΗΣ ΔΕ ΚΑΛΥΠΤΡΗΝ
ΑΡΓΥΦΕΗΝ ΚΑΙ ΠΕΠΛΟΝ ΑΛΕΥΟΜΕΝΗΣ ΕΡΥΘΗΝΕΝ.
ΟΞΥ ΔΕ ΠΑΝΔΑΜΑΤΩΡ ΛΟΞΩι ΙΔΕΝ ΟΙΟΝ ΕΡΕΞΑΝ
ΟΜΜΑΤΙ ΝΗΛΕΙΗΣ ΟΛΟΦΩΙΟΝ ΕΡΓΟΝ ΕΡΙΝΥΣ.
ΗΡΩΣ ΔΑΙΣΟΝΙΔΗΣ ΕΞΑΡΓΜΑΤΑ ΤΑΜΝΕ ΘΑΝΟΝΤΟΣ.
ΤΡΙΣ ΔΑΡΕΛΕΙΞΕ ΦΟΝΟΥ. ΤΡΙΣ ΔΕΞ ΑΓΟΣ ΕΡΤΥΣΟΔΟΝΤΩΝ
Η· ΘΕΜΙΣ ΑΥΘΕΝΤΗΣΙ· ΔΟΛΟΚΤΑΣΙΑΣ ΙΛΑΕΣΘΑΙ.
ΥΓΡΟΝ ΔΕΝ ΓΑΙΗι ΚΡΥΤΕ ΝΕΚΥΝ· ΕΝΘΕΤΙ ΝΥΝ ΠΕΡ
ΚΕΙΑΤΑΙ ΟΣΤΕΑ ΚΕΙΝΑ ΜΕΤΑΝΔΡΑΣΙΝ ΑΥΡΤΕΥΣΙΝ.
Ο ΔΑΜΥΔΙΣ ΠΥΡΣΟΪΟ ΣΕΛΑΣ ΠΡΟΠΑΡΟΙΘΕΝ ΙΔΟΝΤΕΣ
ΤΟ ΣΦΙΝ ΠΑΡΘΕΝΙΚΗ ΤΕΚΜΩΡ ΜΕΤΙΟΥΣΙΝ ΑΕΙΡΕ
ΚΟΛΧΙΔΟΣ ΑΓΧΟΘΙ ΝΗΟΣ ΕΗΝ ΠΑΡΑ ΝΗΑ ΒΑΛΟΝΤΟ
ΗΡΩΕΣ. ΚΟΛΧΩΝ ΑΟΛΕΚΟΝ ΣΤΟΛΟΝ. ΗΥΤΕ ΚΥΡΚΟΙ
ΦΥΛΑ ΡΕΛΕΙΑΩΝ. ΗΕ ΜΕΓΑ ΡΩΥ ΛΕΟΝΤΕΣ
ΑΓΡΟΤΕΡΟΙ ΚΛΟΝΕΟΥΣΙΝ ΕΝΙ ΣΤΑΘΜΟΙΣΙ ΘΟΡΟΝΤΕΣ.
ΟΥΔΑΡΑ ΤΙΣ ΚΕΙΝΩΝ ΘΑΝΑΤΟΝ ΦΥΓΕ. ΡΑΝΤΑ ΔΟΜΙΛΟΝ
ΡΥΡΑΤΕ ΔΗΙΟΩΝΤΕΣ ΕΡΕΔΑΜΟΝ. ΟΥΤΕ ΔΙΗΣΩΝ
ΗΝΤΗΣΕΝ ΜΕΜΑΩΣ ΕΠΑΜΥΝΕΜΕΝ ΟΥ ΜΑΛΑΡΩΓΗΣ
ΔΕΥΟΜΕΝΟΙΣ· ΗΔΗ ΔΕ ΚΑΙ ΑΜΦΑΥΤΟΪΟ ΜΕΛΟΝΤΟ.
ΕΝΘΑ ΔΕ ΝΑΥΤΙΛΙΗΣ ΠΥΚΙΝΗΝ ΠΕΡΙ ΜΗΤΙΑΣΚΟΝ

Κατα χρησι κῶς πρόδομον εἶπε τὸν πρό μαον· Τῆς δὲ μηδείας ὁ ἄ, ψυρτος ἀπο θνήσκων τὴν καλύπτραν ἣν τὸν πέπλον ἐρύθηνε τῷ ἑαυ τοῦ αἵματι· Ἐξάρ ματα τάμνε τὰ πο θανόντ οἱ λο λοφοιοῦντες ἀρχαίως ἀ, κρωτηριάσματα τά τινα ἐστοί συν τ ἀμαρυ μένω. ἢ ταῦ τα λαβόντες ἐξήρτων τ ἅρ χηλου αὐτῶν. τ δὲ καλουμένων ἀκρωτηριασμα τ ἀσφρα ἢ πο λλὰ ἐξάρ ματα ἐπὶ ταυ τ αἵματος αὐτοῦ λαβόντω τρὶς ἐς τὸ στόμα ἔστυον. τοῦτο δὲ ἐστοί, ὑμ πρὸς τὸ ἐξιλάσασθαι τ λοφονίαν. Ἀψυρτῶσιμ· ἔξημος ἀπὸ ἀψύρτω εἰρημένον.

ἑζόμενοι βουλὴν. ἐρὶ δὲ σφὶν ἤλυθε κούρη
ἔρδοντι μελεΐζουσα· παροίτατος δ' ἔκφατο μῦθον·
Ἦ ἤδη νῦν κέλομαι νύκτωρ ἐρὶ νῆα βιβάντας
εἰρεσίῃ περάαν ῥόον ἀντίον. ὧι ἐπέχουσι
δηΐοι. ἦωθεν γὰρ ἐπαθρήσαντας ἕκαστα
ἔλπομαι οὐδένα μῦθον ὅτις προτέρωσε δίεσθαι
ἡμέας ὀτρυνέει, τοὺς πεισέμεν οἷα ἄνακτος
ἐυνίδες ἀργαλέῃσι δικοστασίῃς κεδόωνται·
ῥηϊδίη δέ κεν ἄμμι κεδασθέντων αἶχα λαῶν
νῆα θοὴν μετέπειτα κατερχομένοισι κέλευθος·
Ὡς ἔφατ'. ἠνήνησαν δὲ νέοι ἔπος Αἰακίδαο.
Ῥίμφα δὲ νῆ' ἐπιβάντες ἐρερρώοντο λάτῃσι
νωλεμές. οἳ δ' ἱερὴν ἠλεκτρίδα νῆσον ἵκοντο
ἀλλάων ὑπάτην ποταμοῦ σχεδὸν Ἠριδανοῖο.
Κόλχοι δ' ὁππότ' ὄλεθρον ἐπέφρασθησαν ἄνακτος
ἦτοι μὲν δίζεσθαι ἐπέχραον ἔνδοθι πάσης
ἀργὼ καὶ μινύας Κρονίης ἀλός. ἀλλ' ἀπέρυκεν
ἤρη σμερδαλέῃσι κατ' Αἰθέρος ἀστεροπῇσιν
ὕστατον. αὐτοὶ δ' αὖτε κυταιΐδος ἤθεα γαίης
στεῦται ἀτυζόμενοι χόλον ἄγριον Αἰήταο,
ἔμπεδον ἀλλυδις ἄλλοι ἐφορμηθέντες ἐνασθεν.
Οἱ μὲν ἐπ' αὐτάων νήσων ἔβαν ἦισιν ἔπεσχον
ἥρωες. ναίουσι δ' ἐρώνυμοι Αὐσονίδαι.
οἱ δ' ἄρ' ἐπ' Ἀλλυρικοῖο μελαμβαθέος ποταμοῖο
τύμβος ἵν' Ἁρμονίης· Κάδμοιό τε, πύργον ἔδειμαν.
Ἀνδράσιν ἐγχεσπέσσιν ἐφέστιοι. οἱ δ' ἐνόρεσσιν
ἔνναίουσιν. ἃ γέρ τε κεραύνια κικλήσκονται
ἐκτόθεν ἐξότε τοὺς γε Διὸς Κρονίδαο κεραυνοὶ
νῆσον ἐς Ἀντιπέραιαν ἀπέτραπον ὁρμηθῆναι,
Ἥρωες ὅτε δὴ σφὶν ἐείσατο νόστος ἀπήμων

Οἱ μὲν οὖν ξυμβουλεύσαντο μὲν τὰ τῆς ἀφύρτης θανάτου ἀπολύσεσθαι· γλῶσσα δὲ φησὶ πεῖσαι τοὺς κόλχους αἰτῆσαι ἡμᾶς ἰόντας τὸ σωθὲν μέρος. Ἠλεκτρίδα, αὕτη ἡ ἠλεκτρὶς ἐστὶν ἐν τοῖς ἐκβολαῖς τοῦ Ἠριδανοῦ ποταμοῦ. οἱ κόλχοι ἀφορμηθέντες τῆς ἀργοῦς ζητεῖσθαι ἦλθον φοβούμενοι τὸν Αἰήτην. ἀλλ' οἱ μὲν αὐτῶν ᾠκησαν ὅπου ὁ ἄφυρτος ἐλολοφόμη μετὰ τῶν κληθέντων ἀπαὼ τ' ἀφυρτέων. οἱ δὲ ἐν Ἰλλυρίᾳ ὅπου οἱ ἐγχέλυες περὶ τὰ κεραύνια ὄρη.

Υλλήων. ἔθνος περὶ τὴν Ἰλλυρίαν ἀπὸ Ὕλλου τοῦ Ἡρακλέους καὶ Μελίτης τῆς
νομασμένου. Παυσόμενος. πεύσιν χρησμὸν αἰτησόμενος παρὰ τοῦ
Ἀπόλλωνος. Ὅπη χθονός. οἱ Ὑλλῆς λαβόντες μαθὸν παρὰ Ἰάσονος γίνεται
τῆς μνηστείας
τῆς ὁλοῦ ἔκρυ ΔΗ ῥα τότε προμολόντες ἐπὶ χθονὶ πείσματ' ἔδησα
ψαν ὑπὸ γῆμ- Ὑλλήων. νήσοι γὰρ ἐπιπρὸ ὑχοντο θαμειαὶ Ν
ετωσὶ ὁ χρησ- Ἀργαλέην πλώουσιν ὁδὸν μεσσηγὺς ἔχουσαι.
μὸς ἐκέλευσεν Οὐ δέ σφιν ὡς καὶ πρὶν ἀνάρσια μητιάασκον
ἔμβαν ἀμφὶ γῆ- Ὑλλῆες. πρὸς δ' αὖτοὶ ἐμηχανόωντο κέλευθον
τους ἢ ἀπορ Μισθὸν ἀειρόμενοι τρίποδα μέγαν Ἀπόλλωνος.
θμον εἶναι τὴμ Δοιοὺς γὰρ τρίποδας θηλοῦ ῥορέ φοῖβος ἄγεσθαι
πόλιν. τὸ δὲ μὴ Αἰσονίδῃ περόωντι κατὰ χρέος. ὁππότε πυθὼ
δὲ κεύθεται ἱρὴν πεύσόμενος μετεκίαθε τῆσδ' ὑπὲρ αὐτῆς
πρὸς τῆ γῆ- ναυτιλίης. πέρρωτο δόμῃ χθονὸς ἱδρυθεῖεν,
σδα. Μάκρϊν μή ποτε τὴν δηΐοισιν ἀναστήσεσθαι ἰοῦσι.
τ' ἀφίκαμε. Τοὔνεκεν εἰσέτι νῦν κείνῃ ὅδε κεύθεται αἴῃ
μάκρϊς τὸ πα- Ἀμφὶ πόλιν ἀγανὴν Ὑλλῇδα πολλὸν ἔνερθεν
λαιὸν ἐλέγε- Οὐδέος. ὥς κεν ἅπαντος ἀεὶ μερόπεσσι πέλοιτο.
το σχερίαωνο- Οὐ μὲν ἔτι ζώοντα κατ' αὐτόθι τέτμον ἄνακτα
μασμένη ἀπὸ Ὕλλον ὃν Εὐβοίδης Μελίτη τέκεν Ἡρακλῆϊ
τῆς Διονύσου φο- Δήμῳ Φαιήκων. ὁ γὰρ οἰκία ναυσιθόοιο
φοῦ ἔνθα φη- Μάκρϊν τείσαφίκανε διωνύσοιο τιθήνην
σὶ τὸν Ἡρακλέα τυτθὸς ἐὼν ποτ' ἔναιεν· ἀτὰρ λίπε νῆσον ἔπειτα
παραγενόμε- νιτόμενος παίδων ὀλοὸν φόνον. ἔνθ' ὅγε κούρην
νον τὸμ τῶν παί- Αἰγαίου ἐδάμασσεν ἐρασσάμενος ποταμοῖο
δων αὐτοῦ φό- Νηιάδα Μελίτην. ἣδε σθεναρὸν τέκεν Ὕλλον.
νον καθαρθησό-
μενον. μελί-
την τῆ Αἰγαίου τοῦ Ἠλείου θυγατέρα γεγαμηκέναι· ἐξ ἧς ἔσχε τὸν Ὕλλον· ὃς
ἀκμάσας ὑπηγγείλατο τῷ ναυσιθόῳ ὑπαντᾶν. ἅμα τισὶν τῶν φαιάκων
συναγαγὼν εἰς τὴν κρονίαν θάλασσαν κατῴκησε.

Ἀλλὰ φασὶ τῶς· συμβάλλεται τῆς μούσης ὁ ποιητὴς τῶς τόνους τὸν πλοῦν ἐποίησαν οἱ ἀργοναῦται μετὰ τὸν ἀφύρτου φόνον ἡ τῶς εἰς θάλασσαν ἅλμον, μέμφονται δὲ πίνδαρος τὸν ἀπολλώνιον ὡς περὶ τούτους τοὺς χρόνους ἐλθόντα τὴν ἰταλίαν αὐσονίαν. ὑστέροις δὲ χρόνοις τῶν ἀργοναυτῶν οὐ τῶ κεκλῆσθαι ἀπὸ αὔσονος τοῦ ὀδυσσέως καὶ καλυψοῦς ἐρρύμεν δὲ ὅτι ἢ μὴ κατὰ τοὺς χρόνους ἐκείνους αὔσονας ὁμομάζον το. ἀπὸ τοῖς τότε ποιητὴς χρόνοις ἐκαλοῦντο οὕτω. Νήσους τὲ λιγυστίδας περὶ τὴν ἰταλίαν φησὶ φερεκύδης λιγυστίδες. καλοῦμεναι οἰχάλως διὰ τὸ οἰχῶ τετάχθαι· αἱ πίνδου οἰκοῦνται ὑπὸ τῶν λιγύων. Αὐτὸν πίνδαρον πῶς ἂν μὴ πνευσθῶσιν ἐντεῦθεν ἀρχέσιλου διηγήματος. Ἐξώκισαν σηλήσοντο· λίβυρνοι ἔθνος οἰκοῦντες ταύτας τὰς νήσους. Ἴσασι τὲ αὐσκέλαδον μὴ πίτυαν. μοῦσας εἰς κόρκυραν ἦλθον· τὴν δὲ πίτυουσαν καλοῦσι μέγαν πίτυαν ἡ πενόμενος ἐπόμενος.

ὃν ἄρ' ὄρηϊθύσσας ἀυτῇ ἐνέλασετο νήσῳ
ναίειν κοιρανέοντος ἐπὶ ῥύσι ναυσιθόοιο.
βῆ δ' ἄλλαδε κρονίην ἀυτόχθονα λαὸν ἀγείρας
φαιήκων, σὺν γὰρ οἱ ἄναξ πόρσυνε κέλευθον
ἥρως ναυσίθοος. τόθι δείσατο. καί μιν ἔπεισεν
μέντορες ἀγραύλοισιν ἀλεξόμενον περὶ βουσὶν·
ἀλλὰ θοαὶ πῶς τῆσδε παρὲξ ἄλοσ ἀμφί τε γαῖαν
ἀυσονίην νήσους τὲ λιγυστίδας· αἳ καλέονται
στοιχάδες ἀργώης περιώσια σήματα νηός
νημερτὲς φέφαται. τίς ἀπόπροθι τόσσον ἀνάγκη
καὶ χρειὼ σφέκόμισσε. τίνες σφέας ἤγαγον ἀῦραι.
αὐτόν που μεγάλωστι δεδουπότος ἀυρτοῖο
ζῆνα θεῶν βασιλῆα χόλος λάβεν οἷον ἔρεξαν.
ἀιαίης δόλον τεκμήρατο δήνεσι κίρκης·
ἁἰμάρονι ταμένους πρότε μυρία ῥημανθέντας
νοστήσειν. τὸ μὲν οὔτις ἀριστήων ἐνόησεν·
ἀλλ' ἔθεον γαίης ὑλλήιδος ἐξανιόντες
τηλόθι. τὰς δ' ἀπέλιπον ὅσοι κόλχοισι πάροιθεν·
ἐξείης σλήθοντο λιβυρνίδες εἰν ἁλὶ νῆσοι
ἰσσά τε δυσκέλαδός τε καὶ ἱμερτὴ πιτύεια
αὐτὰρ ἔπειτ' ἐπὶ τῆισι παρὰ κέρκυραν ἵκοντο·

ἔνθα ποσειδάων ἀσωπίδα νάσσατο κούρην
ἠύκομον κέρκυραν· ἑκὰς ϕλοιοῦντίδος αἴης
ἀργάξας ὑπέρωτι· μελαινομένην δέ μιν ἄνδρες
ναυτίλοι ἐκ ῥόντοιο κελαινῇ πάντοθεν ὕλῃ
ἐρκόμενοι, κέρκυραν ἐρικλείουσι μέλαιναν·
τῇ δ' ἔρι καὶ μελίτην ἀιάρῳ περιγηθέες οὔρῳ
ἀΐρειν ἠν τε κέρωσσον. ὑπέρθε δὲ πολλὸν ἐοῦσαν
νύμϕαίην παράμειβον· ἵνα κρείουσα καλυπὼ
ἀτλαντὶς ναίεσκε· τὰ δὴ ἡροείδεα λεύσσειν
οὔρεα δοιάζοντο κεράυνια· καὶ τότε βουλὰς
ἀμϕ' αὐτοῖς ζηνός τε μέγαν χόλον ἐϕράσαθ' ἥρη
μηδομένη ἄνυσιν τοίου πλόου, ὧρσεν ἀέλλας
ἀντικρύ. τοὶ δ' αὖτις ἀναρπάγδην ϕορέοντο
νήσου ἐπὶ κρανάης ἠλεκτρίδος. αὐτίκα δ' ἄϕνω
ἴαχεν ἀνδρομέῃ ἐνορῇ μεσσηγὺ θεόντων
ἀυδὴ ἐν γλαϕυρῇ νήσου δόρυ· τὸ ῥ' ἀνὰ μέσσην
στεῖραν ἀθηναίη ἀδωνίδος ἧρμοσε ϕηγοῦ·
τοὺς δ' ὅλοον μεσσηγὺ δέος λάβεν εἰσαΐοντας
ϕθογγήν τε ζηνός τε βαρὺν χόλον. οὐ γὰρ ἀλύξει
ἔννεπεν οὔτε ῥόρους δολιχῆς ἁλὸς οὔτε θυέλλας
ἀργαλέας. ὅτε μὴ κίρκη ϕόνον ἀὐρτοιο
νηλέα νίψειε. πολυδεύκεα δ' εὐχετάασθαι
κάστορά τ' ἀθανάτοισι θεοῖς ἠνώγει κελεύσας
αὐσονίης ἔμπροσθε πορεῖν ἁλὸς ἠ ἔνι κίρκην
δήουσιν· πέρσης τε καὶ ἠελίοιο ϕύγατρα.
ὡς ἀργὼ ἰάχησεν ὑπὸ κνέϕας. οἱ δ' ἀνόρουσαν

Δοιάζοντο· σὺν χαλζοῦντο· χόλον ἐϕράσαντ' ἥρη· ἡ κρα φησὶ τ̃ διὸς ὁρμὴν ἐστιαμένην πρὸς τοὺς ἀργοναύτας, σφοδρὸς ἀνέμος ἐστοίησε κατὰ κείμους τοὺς τόπους ὅπως ἀποσῶσειν μὲν αὐτῶν, φέρωνται δὲ ἐς τὴν ἠλεκτρίδα μῆσον·

Ἡ σικελία ἀρίστους φησὶ φωνῆεν ἔχουσα ξύλον· μιλτοδέδοκεν αὐτοῖς τ̃ διὸς χόλον φεύγειν μὴ πρὸς κίρκην ἀφικέσθαι τ̃ ἀνθρώπου θάνατον καθαρθησομένους· ἐς δὲ τ̃ ἠριδανὸν ἐσέβαλον ὃς ἐστὶ τῆς κελτικῆς ποταμός· ἐς ὃν λέγουσι πεπωκέναι τ̃ φαέθοντα. διὸ συν. εὐρήσουσιν. ἀεὶ γὰρ ἐπὶ μέλλοντος κεῖται.

ΤΥΝΔΑΡΙΔΑΙ. ΚΑΙ ΧΕΙΡΑΣ ΑΝΕΣΧΕΘΟΝ ΑΘΑΝΑΤΟΙΣΙΝ
ΕΥΧΟΜΕΝΟΙ ΤΑ ΕΚΑΣΤΑ. ΚΑΤΗΦΕΙΗ ΔΕΧΕΝ ΑΛΛΟΥΣ
ΗΡΩΑΣ ΜΙΝΥΑΣ. ΗΔΕΣΣΥΤΟ ΠΟΛΛΟΝ ΕΠΙΡΡΟ
ΛΑΙΦΕΣΙΝ. ΕΣ ΔΕΒΑΛΟΝ ΜΥΧΑΤΟΝ ΡΟΟΝ ΗΡΙΔΑΝΟΙΟ.
ΕΝΘΑΠΟ ΤΑΙΘΑΛΟΕΝΤΙ ΤΥΠΕΙΣ ΠΡΟΣ ΣΤΕΡΝΑ ΚΕΡΑΥΝΩι
ΗΜΙΔΑΗΣ ΦΑΕΘΩΝ ΠΕΣΕΝ ΑΡΜΑΤΟΣ ΗΕΛΙΟΙΟ
ΛΙΜΝΗΣ ΕΣ ΠΡΟΧΟΑΣ ΠΟΛΥΒΕΝΘΕΟΣ. ΗΔΕΤΙ ΝΥΝ ΠΕΡ
ΤΡΑΥΜΑΤΟΣ ΑΙΘΟΜΕΝΟΙΟ ΒΑΡΥΝ ΑΝΕΚΗΚΙΕΝ ΑΤΜΟΝ.
ΟΥ ΔΕ ΤΙΣ ΥΔΩΡ ΚΕΙΝΟ ΔΙΑ ΠΤΕΡΑ ΚΟΥΦΑ ΤΑΝΥΣΑΣ
ΟΙΩΝΟΣ ΔΥΝΑΤΑΙ ΒΑΛΕΕΙΝ ΥΠΕΡ. ΑΛΛΑ ΜΕΣΗΓΥΣ
ΦΛΟΓΜΩι ΕΡΙΘΡΩΣΚΕΙ ΠΕΠΟΤΗΜΕΝΟΣ. ΑΜΦΙ ΔΕ ΚΟΥΡΑΙ
ΗΛΙΑΔΕΣ ΤΑΝΑΗΣΙΝ ΕΦΗΜΕΝΑΙ ΑΙΓΕΙΡΟΙΣΙΝ
ΜΥΡΟΝΤΑΙ ΚΙΝΥΡΟΝ ΜΕΛΕΑΙ ΠΟΟΝ. ΕΚ ΔΕ ΦΑΕΙΝΑΣ
ΗΛΕΚΤΡΟΥ ΛΙΒΑΔΑΣ ΒΑΕΦΑΡΩΝ ΠΡΟΧΕΟΥΣΙΝ ΕΡΑΖΕ
ΑΙ ΜΕΝ ΤΗΕΛΙΩι ΤΑΜΑΘΟΙΣ ΕΠΙΤΕΡΣΑΙΝΟΝΤΑΙ.
ΕΥΤΑΝ ΔΕ ΚΑΥΖΩΣΙ ΚΕΛΑΙΝΗΣ ΥΔΑΤΑ ΛΙΜΝΗΣ
ΗΙΟΝΑΣ ΠΝΟΙΗι ΠΟΛΥΗΧΕΟΣ ΕΞ ΑΝΕΜΟΙΟ
ΑΗ ΤΟΤΕΣ ΗΡΙΔΑΝΟΝ ΠΡΟΚΥΛΙΝΔΕΤΑΙ ΑΘΡΟΑ ΠΑΝΤΑ
ΚΥΜΑΙΝΟΝΤΙ ΡΟΩι. ΚΕΛΤΟΙ ΔΕΠΙ ΒΑΞΙΝ ΕΘΕΝΤΟ,
ΩΣ ΑΡΑ ΠΟΛΛΩΝΟΣ ΤΑΔΕ ΔΑΚΡΥΑ ΛΗΤΟΙΔΟ
ΕΜΦΕΡΕΤΑΙ ΔΙΝΑΙΣ. ΑΤΕ ΜΥΡΙΑ ΧΕΥΕ ΠΑΡΟΙΘΕΝ.
ΗΜΟΣ ΥΠΕΡΒΟΡΕΩΝ ΙΕΡΟΝ ΓΕΝΟΣ ΕΙΣΑΦΙΚΑΝΕΝ,
ΟΥΡΑΝΟΝ ΑΙΓΛΗΕΝΤΑ ΛΙΠΩΝ ΕΚ ΠΑΤΡΟΣ ΕΝΙΠΗΣ
ΧΩΟΜΕΝΟΣ ΠΕΡΙ ΠΑΙΔΙ. ΤΟΝ ΕΝ ΛΙΠΑΡΗι ΛΑΚΕΡΕΙΗι
ΔΙΑ ΚΟΡΩΝΙΣ ΕΤΙΚΤΕΝ ΕΠΙ ΠΡΟΧΟΗΣ ΑΜΥΡΟΙΟ.
ΚΑΙ ΤΑ ΜΕΝ ΩΣ ΚΕΙΝΟΙΣΙ ΜΕΤΑΝΔΡΑΣΙ ΚΕΚΛΗΙΣΤΑΙ.
ΤΟΥΣ ΔΟΥΤΕ ΒΡΩΜΗΣ ΗΡΕΙ ΠΟΘΟΣ ΟΥ ΔΕ ΠΟΤΟΙΟ
ΟΥΤΕΠΙ ΓΗΘΟΣΥΝΑΣ ΤΡΑΠΕΤΟ ΝΟΟΣ. ΑΛΛΑΡΑ ΤΟΙ ΓΕ

Λέγονται τῶν ἠλιάδων ὄρνιθες τὸν φαέθοντα καὶ ἱστορούσι μεταβεβλημένον, τὸ ἀσφάλειον ἀλκυόνιον εἶναι ἠλέκτρου. Κελτοὶ δέ φασι οἱ κελτοὶ ἐφημίσαντο τὸ ἤλεκτρον μὴ τῶν ἠλιάδων δάκρυον εἶναι, πόλλωνος, νίκα διὰ τὸν ἀσκληπιοῦ θάνατον ἀνιαθεὶς ἐς τοὺς ὑπερβορέους ἀφίκετο διὰ τὸ τοῦ σαφὲς ἐστι. Τίμαιον· ἤ ὅτε ἐκωλεύθη βλεπτεύειν ἐστὶ τῷ φόνῳ τῶν κυκλώπων.

ἤματα μὲν στρέυγοντο περιβλήχρον βαρύοντες
ὁδμῇ λευγαλέῃ· τὴν ῥ' ἄσχετον ἐξανίεσκον
τυφομένου φαέθοντος ἐπιῤῥοαὶ ἠριδανοῖο.
νύκτωρ δ' αὖ γόον ὀξὺν ὀδυρομένων ἐσάκουον
Ηλιάδων λιγέως. τὰ δὲ δάκρυα μυρομένῃσιν
ὀΐον ἐλαίηρ' ἐτάγες ὕδασιν ἐμφορέοντο·
ἐκ δὲ τόθεν ῥοδανοῖο βαθὺν ῥόον εἰσεγέρησαν.
ὅστε εἰς ἠριδανὸν μετανείσεται. ἄμμιγα δ' ὕδωρ
ἐν ξυνοχῇ βέβρυχε κυκώμενον· αὐτὰρ ὁ γαίης
ἐκ μυχάτης· ἵνα τεῖσι πύλαι καὶ ἐδέθλια νυκτὸς
ἔνθεν ἀπορνύμενος. τῇ μὲν τεπιρεύγεται ἀκτὰς
ὠκεανοῦ. τῇ δ' αὖτε μετιονίην ἄλα βάλλει·
τῇ δ' ἐρὶ σαρδόνιον πέλαγος καὶ ἀπείρονα πόντον
ἑπτὰ διὰ στομάτων ἰεὶς ῥόον. ἐκ δ' ἄρα τοῖο
λίμνας εἰσέλασαν δυσχείμονας. αἱ τανὰ κελτῶν
ἤπειρον πέρτανται ἀθέσφατον. ἔνθά κεν οἵ γε
ἄτῃ ἀεικελίῃ πέλασαν. φέρε γάρ τις ἀρορρὼξ
κόλπον ἐς ὠκεανοῖο τὸν οὐ προλέντες ἔμελλον
εἰσβαλέειν· τόθεν οὔ κεν ὑπότροποι ἐξεσάωθεν.
ἀλλ' ἤρη σκοπέλοιο καθερκυνίου ἰάχησεν
οὐρανόθεν προθοροῦσα. φόβῳ δ' ἐτίναχθεν ἄυτῆς
πάντες ὁμῶς. δεινὸν γὰρ ἐρὶ μέγας ἔβραχεν αἰθήρ
αὖ δὲ παλιντροπόωντο θεᾶς ὕπο. καί ῥ' ἐνόησαν
τὴν δοῖμον. τῇ πέρ τε καὶ ἔπλετο νόστος ἰοῦσι.
δηναιοὶ δ' ἀκτὰς ἀλιμυρέας εἰσαφίκοντο
ἥρης αἰνέσιν σι δι' ἔθνεα μυρία κελτῶν·
καὶ λιγύων περόωντες ἀδῆιοι. ἀμφὶ γὰρ αἰνὴν
ἤερα χεῦε θεὰ πάντῃ ματα νεισόμενοισι·

Θρηκνουσῶμ δὲ τ' ἠλιαδωμ τὸ δάκρυομ ἀναμίσγεται τ' ὑδασιν ὠσεὶ φαέθοντ' ἐλαίῃ· φάρθ' ὡς ἀπὸ τῆς φάος φαέθοντος. Ροδανος ποταμὸς τῆσ κελτικῆς, τῷ ἠριδανῷ συμμιγνύμενος ἠ σχιζόμενος τῇ μὲμ ἐς ὠκεανόν φέρεται. τῇ δὲ ἐς τ' ἰόνιον κόλπον. τῇδε, ἐς τὸ σαρδόνιον πέλαγος. Ερκυνίου· ἑρκυνίου ὄρος κελτῶμ ἢ δρυμός. Αδήϊοι· ἄφνω, σοι. ἀζήτητοι· ἀνωνόχλητοι·

ΜΕΣΣΟΤΑΤΟΝ ΑΡΑ ΤΟΙ ΓΕ ΔΙΑ ΣΤΟΜΑ ΝΗΙ ΒΑΛΟΝΤΕΣ
ΣΤΟΙΧΑΔΑΣ ΕΙΣΑΠΕΒΑΝ ΝΗΣΟΥΣ ΣΟΟΙ. ΕΙΝΕΚΑ ΚΟΥΡΩΝ
ΖΗΝΟΣ. Ο ΔΗ ΒΩΜΟΙ ΤΕ ΚΑΙ ΙΕΡΑ ΤΟΙΣΙ ΤΕΤΥΚΤΑΙ
ΕΜΠΕΔΟΝ. ΟΥΔΟΤΟΝ ΚΕΙΝΗΣ ΕΠΙΟΥΡΟΙ ΕΠΟΝΤΟ
ΝΑΥΤΙΛΙΗΣ. ΖΕΥΣ ΔΕ ΣΦΙ ΚΑΙ ΟΥΓΟΝΩΝ ΠΟΡΕ ΝΗΑΣ.
ΣΤΟΙΧΑΔΑΣ ΑΥΤΕ ΛΙΠΟΝΤΕΣ ΕΣ ΑΙΘΑΛΙΗΝ ΕΠΕΡΗΣΑΝ
ΝΗΣΟΝ. ΙΝΑ ΥΗΦΙΣΙΝ ΑΡΩΜΟΡΞΑΝΤΟ ΚΑΜΟΝΤΕΣ
ΙΑΡΩΙ ΑΛΙΣ. ΧΡΟΙΗ ΔΕ ΚΑΤΑΙΓΙΑΛΟΙΟ ΚΕΧΥΝΤΑΙ
ΙΚΕΛΟΙ. ΕΝ ΔΕ ΣΟΛΟΙ ΚΑΙ ΤΕΥΧΕΑ ΘΕΣΚΕΛΑ ΚΕΙΝΩΝ
ΕΝ ΔΕ ΛΙΜΗΝ ΑΡΓΩΙΟΣ ΕΡΩΝΥΜΙΗΝ ΠΕΦΑΤΙΣΤΑΙ.
ΚΑΡΓΑΛΙΜΩΣ ΔΕΝΘΕΝΔΕ ΔΙΕΞΑΛΟΣ ΟΙΔΜΑ ΝΕΟΝΤΟ
ΑΥΣΟΝΙΗΣ ΑΚΤΑΣ ΤΥΡΣΗΝΙΑΔΑΣ ΕΙΣΟΡΟΩΝΤΕΣ.
ΤΞΟΝ ΔΑΙΑΙΗΣ ΛΙΜΕΝΑ ΚΑΥΤΟΝ. ΕΚ ΔΑΡΑ ΝΗΟΣ
ΠΕΙΣΜΑΤΕΠΗΙΟΝΩΝ ΣΧΕΔΟΘΕΝ ΒΑΛΟΝ. ΕΝΘΑ ΔΕ ΚΙΡΚΗ
ΕΥΡΟΝ ΑΛΟΣ ΝΟΤΙΑΕΣΣΙ ΚΑΡΗ ΕΠΙΦΑΙΔΡΥΝΟΥΣΑΝ. Ν
ΤΟΙΟΝ ΓΑΡ ΝΥΧΙΟΙΣΙΝ ΟΝΕΙΡΑΣΙΝ ΕΡΤΟΙΗΤΟ.
ΑΙΜΑΤΙ ΟΙ ΘΑΛΑΜΟΙ ΤΕ ΚΑΙ ΕΡΚΕΑ ΠΑΝΤΑ ΔΟΜΟΙΟ
ΜΥΡΕΣΘΑΙ ΔΟΚΕΟΝ· ΦΛΟΞ ΔΑΘΡΟΑ ΦΑΡΜΑΚΕΔΑΠΤΕΝ
ΟΙΣΙ ΠΑΡΟΣ ΞΕΙΝΟΥΣ ΘΕΛΓΑΝΕΡΑΣ ΟΣΤΙΣ ΙΚΟΙΤΟ.
ΤΗΝ ΑΥΤΗ ΦΟΝΙΩ ΣΒΕΣΕΝ ΑΙΜΑΤΙ ΠΟΡΦΥΡΟΥΣΑΝ
ΧΕΡΣΙΝ ΑΦΥΣΣΑΜΕΝΗ. ΛΗΞΕ ΔΟΛΟΟΙΟ ΦΟΒΟΙΟ.
ΤΩΙ ΚΑΙ ΕΠΙΠΛΟΜΕΝΗΣ ΗΟΥΣ ΝΟΤΙΑΕΣΣΙ ΘΑΛΑΣΣΗΣ
ΕΓΡΟΜΕΝΗ ΠΛΟΚΑΜΟΥΣ ΤΕ ΚΑΙ ΕΙΜΑΤΑ ΦΑΙΔΡΥΝΕΣΚΕ·
ΘΗΡΕΣ ΔΟΥΘΗΡΕΣΣΙΝ ΕΟΙΚΟΤΕΣ ΩΜΗΣΤΗΣΙΝ
ΟΥ ΔΕ ΜΕΝ ΟΥΔΑΝΑΡΕΣΣΙΝ ΟΜΟΝ ΔΕΜΑΣ· ΑΛΛΟ ΔΑΠΑΛ-
ΣΥΜΜΙΓΕΕΣ ΜΕΛΕΩΝ ΚΙΟΝ ΑΘΡΟΟΙ ΗΥΤΕ ΜΗΛΑ ΛΩΝ
ΕΚ ΣΤΑΘΜΩΝ ΑΛΙΣΕΙΣΙΝ ΟΠΗΔΕΥΟΝΤΑ ΝΟΜΗΙ
ΤΟΙΟΥΣ ΚΑΙ ΠΡΟΤΕΡΟΥΣ ΕΞ ΙΛΥΟΣ ΕΒΛΑΣΤΗΣΕ

ΚΟΥ ΑΥΤΗΣ ΜΕΜΟΛΥΣΜΕΝΟΝ.

Τῶν Διοσκούρων οἱ πίνδαρ ἠυξανλοὺ υἱὲς αὐτ.
Πόρε νῆας σώζην δι κλομοτὶ ὁ ῥόθος ἐλλήψις.

Αἰαίης λίμενα. ἔοικεν ἀπολλώνιος ἐκδεδέχθαι τὴν ὀδυσσέως πλάνην περὶ τυρρηνίαν ἠ ἰταλίαν. ἐκεῖ γοῦν ὑποτίθεται τὴν κίρκην οἰκεῖν. Ἡ κίρκη φησὶ κατελήφθη ἐπὶ θαλάσσης ἡμέρας γενομένης ἀποφωσφορούσης φοίβου ὅμαρ ὁ νυκτὸς ἅλεν αἵματι τὸν οἶ-

ΧΘΩΝ ΑΥΤΗ ΜΙΚΤΟΙΣΙΝ ΑΡΗΡΕΜΕΝΟΥΣ ΜΕΛΕΕΣΣΙΝ·
ΟΥΓΩ ΔΙΤΑΛΕΩΣ ΜΑΛΥΠΗΕΡΙ ΠΛΗΘΕΙΣΑ.
ΟΥ ΔΕ ΠΩ ΑΖΑΛΕΟΙΟ ΒΟΛΑΙΣ ΤΟΣΟΝ ΗΕΛΙΟΙΟ
ΙΚΜΑΔΑΣ ΑΙΝΥΜΕΝΗ. ΤΑΔΕΠΙ ΣΤΙΧΑΣ ΗΓΑΓΕΝ ΑΙΩΝ
ΣΥΓΚΡΙΝΑΣ, ΤΩΣ ΟΙ ΓΕ ΨΥΗΝ ΑΪΔΗΛΟΙ ΕΠΟΝΤΟ.
ΗΡΩΑΣ ΔΕΛΕ ΘΑΜΒΟΣ ΑΠΕΙΡΙΤΟΝ. ΑΙΤΑ ΔΕΚΑΣΤΟΣ
ΚΙΡΚΗΣ ΕΙΣ ΤΕ ΨΥΗΝ ΕΙΣ ΤΟΜΜΑΤΑ ΓΑΠΤΑΙΝΟΝΤΕΣ,
ΡΕΙΑ ΚΑΣΙΓΝΗΤΗΝ ΨΑΣΑΝ ΕΜΜΕΝΑΙ ΑΙΗΤΑΟ.
ΗΔΟΤΕ ΔΗ ΝΥΧΙΩΝ ΑΠΟ ΔΕΙΜΑΤΑ ΠΕΜΤΕΝ ΟΝΕΙΡΩΝ
ΑΥΤΙΚΕΡΕΙΤΑΤΟΡΡΟΝ ΑΡΕΣΤΙΧΕ. ΤΟΥΣΔΑΜΕΠΕΣΘΑΙ
ΧΕΙΡΙ ΚΑΤΑΡΡΕΞΑΣΑ ΔΟΛΟΨΡΟΣΥΝΗΣΙΝ ΑΝΩΓΕΝ.
ΕΝΘΗΤΟΙ ΠΛΗΘΥΣ ΜΕΝ ΕΦΕΤΜΑΙΣ ΑΙΣΟΝΙΔΑΟ
ΜΙΜΝΕΝ ΑΠΗΛΕΓΕΩΣ. Ο ΔΕΡΥΣΣΑΤΟ ΚΟΛΧΙΔΑ ΚΟΥΡΗΝ.
ΑΜΨΩ ΔΕΣΠΕΣΘΗΝ ΑΥΤΗΝ Ο ΔΟΝ ΕΣΤΑΨΙΚΟΝΤΟ
ΚΙΡΚΗΣ ΕΣ ΜΕΓΑΡΟΝ. ΤΟΥΣΔΕΝ ΛΙΠΑΡΟΙΣΙ ΚΕΛΕΥΕΝ
Η ΓΕ ΘΡΟΝΟΙΣ ΕΖΕΣΘΑΙ ΑΜΗΧΑΝΕΟΥΣΑ ΚΙΟΝΤΩΝ.
ΤΩΔΑΝΕΩ ΚΑΙ ΑΝΑΥΔΟΙ ΕΦΕΣΤΙΗ, ΑΙΞΑΝΤΕΣ
ΙΖΑΝΟΝ Η ΤΕ ΔΙΚΗ ΛΥΓΡΟΙΣ ΙΚΕΤΗΣΙ ΤΕΤΥΚΤΑΙ.
ΗΜΕΝ ΕΠΑΜΨΟΤΕΡΑΙΣ ΘΕΜΕΝΗ ΧΕΙΡΕΣΣΙ ΜΕΤΩΠΑ.
ΑΥΤΑΡ Ο ΚΩΠΗΕΝ ΜΕΓΑ ΨΑΣΓΑΝΟΝ ΕΝ ΧΘΟΝΙ ΠΗΞΑΣ
ΩΙ ΡΕΡ ΤΑΙΗΤΑΟ ΠΑΙΝ ΚΤΑΝΕΝ. ΟΥ ΔΕ ΠΟΤΟΣΣΕ
ΙΘΥΣ ΕΝΙ ΒΛΕΨΑΡΟΙΣΙΝ ΑΝΕΣΧΕΘΟΝ· ΑΥΤΙΚΑ ΔΕΓΝΩ
ΚΙΡΚΗ ΨΥΞΙΟΝ ΟΙΤΟΝ ΑΛΙΤΡΟΣΥΝΑΣ ΤΕ ΦΟΝΟΙΟ.
ΤΩΙ ΚΑΙ ΟΠΙΖΟΜΕΝΗ ΖΗΝΟΣ ΘΕΜΙΝ ΙΚΕΣΙΟΙΟ.
ΟΣ ΜΕΓΑ ΜΕΝ ΚΟΤΕΕΙ. ΜΕΓΑ ΔΑΝΔΡΟΦΟΝΟΙΣΙΝ ΑΡΗΓΕΙ
ΡΕΖΕ ΘΥΗΠΟΛΙΗΝ. ΟΙΗ ΤΑΠΟΛΥΜΑΙΝΟΝΤΑΙ
ΝΗΛΗΕΙΣ ΙΚΕΤΑΙ. Ο ΤΕ ΕΣΤΙΟΙ ΑΝΤΙΟΩΣΙΝ

Η τω Δίκη λυγροῖς· ὡς νόμος ἐφὶ τοῖς ἱκέταις ὡς τε αὐτοὺς ἐπὶ τῆς ἑστίας καθημένους μὴ φθείρεσθαι.

Φύξιος μὲν ζωὸς, ὁ βοηθῶν τῷ φυγάδι· καὶ φεύγων ὁμοταφεύγουσι. φύξιος δὲ οἶκος ἐνταῦθα ὁ φάναγος. δι' ὃν καταφεύγουσιν. εἴρηνται δὲ φησὶν ἡ Κίρκη τὰ φίασμα φόνου δεδρακότα.

Λυτήριον· τὸ καθάρσιον λέγει· ὅ ἐστι χοιρίδιον μικρὸν ὃ πωροὶ ἀμφίζοντι θύσαντι τὰς χεῖρας τοῦ ἀμφιζομένου, τῷ αἵματι αὐτοῦ βρέχουσιν. Ἀγκαλέουσα· ἐαυτῇ καλουμένη.

Πρῶτα μὲν ἀτρέπτοιο λυτήριον ἦγε φόνοιο
τείναμένη καθύπερθε συὸς τέκος. ἧς ἔτι μαζοὶ
πλήμμυρον λοχίης ἐκ νηδύος αἵματι χεῖρας
τέγγεν ἐπιτμήγουσα δέρην· αὐτὶς δὲ καὶ ἄλλοις
μείλισσεν χύτλοισι καθάρσιον ἀγκαλέουσα
ζῆνα παλαμναίων τιμήορον ἱκεσιάων.
καὶ τὰ μὲν ἀθρόα πάντα δόμων ἐκ λύματ' ἔνεικαν
νηϊάδες πρόπολοι. ταὶ δὲ πόρσυνον ἕκαστα.
ἤδη ἔσω πελάνους μείλικτρά τε νηφαλίηισι
δαῖεν ἐπευχωλῇσι παρέστιος. ὄφρα χόλοιο
σμερδαλέας παύσηισιν ἐρινύας· ἡδὲ καὶ αὐτὸς
ἐυμενίδης τε πέλοιτο καὶ ἤπιος ἀμφοτέροισιν
εἰ τὸν ὀθνείῳ μεμιασμένοι αἵματι χεῖρας
εἴ τε καὶ ἐμφυλίῳ προσκηδέες ἀντιόωσιν.
Αὐτὰρ ἐπεὶ μάλα πάντα πονήσατο, δὴ τότε πειτὰ
εἶσεν ἐπὶ ξεστοῖσιν ἀναστήσασα θρόνοισι.
καὶ ἀὐτὴ πέλας ἷζεν ἐνωμαδίς. αἶψα δὲ μύθοις
χρειὼ. ναυτιλίην τε διακριδὸν ἐξερέεινεν·
ἠδὸ πόθεν μετὰ γαῖαν ἔβην καὶ δώματ' ἰόντες
ἄγνως ἰδρύνθησαν ἐφέστιοι. ἦ γὰρ ὀνείρων
μνῆστις ἀεικελίη δύνεν φρένας ὁρμαίνουσα.
ἔτο δ' ἀὐτ' κούρης ἐμφύλιον ἴαμενai ὀμφὴν
αὐτίχ' ὅπως ἐνόησεν ἀπούδεος ὅσσε βαλοῦσαν.

Παλαμναῖος λέγεται ὁ φόνον ἐργασμένος. ἐμαυτῇ δὲ σαλαμμαίας ἱκεσίας λέγει τὰς ὑπὲρ φόρου γιγνομένας. ὡς τὸν Δία τιμήορον· ἤγουν τιμωρητὴν φησίν.

Ἡ δὲ κίρκη πέμματα τιμὰ ἐστὶ καὶ μέλι ὑδωρ ἐστὶ χέουσα κατὰ τὸν νόμον.

Ἐμωσαλδίσ. κατόψιν ἐξ ἐναντίας.

Ὅτι ἀνίσασα αὐτοὺς ἐκάθισεν ἐστὶ φρόμωρ ἡ αὐτὴ ἐναντίον αὐτῶν ἐκαθέδη. Ἰεγο δ' αὖ· ἀκούσαι προσθυμέγο. φωνὴν ἀκούσας συμβάλλουσα ὅτι ἀπὸ ἡλίου ἐστὶν ἀπὸ τῆς τ' ὀφθαλμῶν ἰαυγείας.

τὶ

Ἐστωὶ βλωφά-
ρων. ἐστωὶ σά-
νυ πόρρω ἀπὸ
τ' ὀμμάτων
ἔλαμπον ταῖς
λαμπηδόσιν.
Ἐπλάσατο ἡ
μηλόφα λέγου-
σα διὰ τοῦτο
πεφευγέμαι δι-
ὰ τὸ φοβεῖσθαι
τὸν πατέρα.
ὅτι ἐβοήθησεν
τῷ ἰάσονι κα-
τ' ἔλαιον τῆς ἀ-
δελφῆς χαλ-
κιόπης.
Αἴσων. ἀφανῆ.
ἄγνωστον. ἐφέστ-
ον. ἐστὶ τῇ ἐφί-
αὐτῷ.

πᾶσα γὰρ ἠελίου γενεὴ ἀριδήλως ἰδέσθαι
ἦεν. ἐρεὶ βλεφάρων ἀποτηλόθι μαρμαρυγῇσιν
οἷόν τε χρυσέην ἀντώριον ἷεσαν αἴγλην
ἠΰτε τὰ ἕκαστα διειρομένη κατέλεξε.
κολχίδα γῆρυν ἰεῖσα βαρύφρονος αἰήταο
κούρη μειλιχίοισι μὲν στόλον· ἠδὲ κελεύθους
ἠρώων. ὅσα τ' ἀμφὶ θεοῖς ἐμόγησαν ἀέθλοις
ὥστε κασιγνήτης πολυκηδέος ἤλιτε βουλαῖς
ὥστ' ἀπὸ νόσφιν ἄλυξεν ὑπέρβια δείματα πατρὸς
σὺν παισὶν φρίξοιο. φόνον δ' ἀλέεινεν ἐνισπεῖν
αὐγάστου. τὴν δ' οὔτι νόῳ λάθεν. ἀλλὰ καὶ ἔμπης
μυρομένην ἐλέαιρεν. ἔπος δ' ἐρὶ τοῖσιν ἔειπε.
Σχετλίη· ἦ ῥα κακὸν καὶ ἀεικέα μῆλα νόστον.
ἔλπομαι· οὐκέριδην σε βαρὺν χόλον αἰήταο
ἐκφυγέειν. τάχα δ' εἶσι καὶ ἑλλάδος ἠθέα γαίης
τισόμενος φόνον ὅν, ὅτ' ἀσχετα ἔργα τελέσσας.
ἀλλ' ἐρεὶ οὖν ἱκέτης καὶ ὁμόγνιος ἔπλευ ἐμοῖο
ἄλλο μὲν οὔτι κακὸν μητίσομαι ἐνθάδ' ἰούσῃ·
ἔρχεο δ' ἐκ μεγάρων ξείνῳ συνοπηδὸς ἐοῦσα
ὄντινα τοῦτον ἄϊστον ἀνειρόμενος πατρὸς ἄνευθε.
μή δέ μεγουνάσσειε ἑὸς τιος. οὐ γὰρ ἔγωγε
αἰνήσω βουλάς τε σέθεν καὶ ἀεικέα φύξιν.
Ὡς φάτο. τὴν δ' ἀμέγαρτον ἄχος λάβεν. ἀμφὶ δὲ πέ-
ὄφθαλμοῖσι βαλοῦσα γόον χέεν. ὄφρα μιν πλον
χείρὸς ἐρισχόμενος μεγάρων ἐξῆγε θύραζε ἥρως
ἀείματι ῥαλλομένην. λεῖπον δ' ἀπὸ δώματα κίρκης.
οὐδ' ἄλλοχον κρονίδαο διὸς λάθον. ἀλλά οἱ ἶρις
πέφραδεν. εὐτε νόησεν ἀπὸ μεγάροιο κιόντας

Ελξεῖνὰς ἀκλάς. Ἀναξοκλῆς ἐν τοῖς ὑπομνήμασι περὶ τ χαλκείων τ ἡφαίστου ἱστορῶν, φησὶ καὶ τὰ σικελίαν δύο εἶναι νήσους. ὧν ἡμὲν καλεῖται ἱερά. ἡδὲ, στρογγύλη. αἰτίνδ ἡμέρας μὲν νυκτὸς πῦρ ἀφιᾶσιν. ὁ δὲ αὐλὸς φησιν ἐν ἑβδόμῳ ἐν σικελίᾳ νήσοι ὑποῤῥήγνυσι. τουτ δύο πῦρ ἀφιᾶσι. καλοῦται δὲ ἡμὲν αἰόλου ἡδὲ ἡφαίστου. ἐν ᾗ πυρὸς ποταμοὺς φασιν ἀνιέναι. Οἱ τ ἄκμονδ ἡφαίστοιο. ἐν τῇ λιπαρᾷ μὲν στρογγύλῃ. τ αἰόλου δὲ νήσων αὗται, δοκεῖ ὁ ἡφαιστος διαῤῥῆξαι. διὸ μὲν πυρὸς βρόμον ἀκούεσθαι μὲν ἡχομσφοδρόν. τὸ δὲ θαλάσσιον ἐλέγετο τ βυλόμενον ἀργὸν σίδηρον ἀφέρειν μὲν ἐπὶ τ ἄκμονα ἐλόντα λαμβάνειν ξίφος. ἢ τι ἄλλο ἤθελε κατασκευάσαι καταβαλόντα μιαθόν. ταῦτα φησὶ συμβαίνειν ἐν τῇ πυριόδῳ.

ἌΥΤΗ ΓΑΡ ΜΙΝ ἌΝΩΓΕ ΔΟΚΕΥΕΜΕΝ. ὍΓΠΟΤΕ ΝΗΑ
ΣΤΕΙΧΟΙΕΝ. ΤΟ ΚΑΙ ἍΥΤΙΣ ΕΠΟΤΡΥΝΟΥΣΑ ΓΟΡΕΥΕΝ.
ΙΡΙ ΦΙΛΗ. ΝΥΝ ΕΙ ΠΟΤΕ ΜΑΣ ΕΤΕΛΕΣΣΑΣ ΕΦΕΤΜΑΣ,
ΕΙ ΔΑΓΕ ΛΑΙΤΗΡΟΙΣΙ ΜΕΤΟΙΧΟΜΕΝΗ ΠΤΕΡΥΓΕΣΣΙ
ΔΕΥΡΟ ΘΕΤΙΝ ΜΟΙ ἍΝΩΧΘΙ ΜΟΛΕΙΝ ἍΛΟΣ ΕΞΑΝΙΟΥΣΑ
ΚΕΙΝΗΣ ΓΑΡ ΧΡΕΙΩ ΜΕ ΚΙΧΑΝΕΤΑΙ. ΑΥΤΑΡ ἜΠΕΙΤΑ Ν.
ἜΛΘΕΙΝ ΕΙΣ ἈΚΤΑΣ ὍΘΙ ΤΑΚΜΟΝΕΣ ΗΦΑΙΣΤΟΙΟ
ΧΑΛΚΕΙΟΙ. ΣΤΙΒΑΡΗΣΙΝ ἈΡΑΣΣΟΝΤΑΙ ΤΥΡΙΔΕΣΣΙΝ.
ΕΙΠΕ ΔΕ ΚΟΙΜΗΣΑΙ ΦΥΣΑΣ ΡΥΤΟΣ. ΕΥΣΟΚΕΝ ἈΡΓΩ
ΤΑΣ ΓΕ ΠΑΡΕΞΕΛΑΣΗΣΙΝ. ἈΤΑΡ ΚΑΙ ἐς ΑΙΟΛΟΝ ἜΛΘΕΙΝ.
ΑΙΟΛΟΝ ὍΣΤΑΝΕΜΟΙΣ ΑΙΘΡΗΓΕΝΕΣΣΙΝ ΑΝΑΣΣΕΙ.
ΚΑΙ ΔΕ ΤΩι ΕΙΠΕΜΕΝΑΙ ΤΟΝ ἘΜΟΝ ΝΟΟΝ. ὋΣ ΚΕΝ ἌΗΤ
ΡΑΝΤΕΣ ἈΡΟΛΛΗΞΕΙΑΝ ὙΠΗΕΡΙ. ΜΗ ΔΕ ΤΙΣ ἌΥΡΗ ΑΙ
ΤΡΗΧΥΝΟΙ ΡΕΛΑΓΟΣ. ΖΕΦΥΡΟΥ ΓΕ ΜΕΝ ὈΥΡΟΣ ἈΗΤΩ.
ὈΦΡΟΙΓΑΛΚΙΝΟΟΥ ΦΑΙΗΚΙΔΑ ΝΗΣΟΝ ἸΚΩΝΤΑΙ.
Ὡς ἔφατ. ἈΥΤΙΚΑ ΔΙΡΙΣ ἈΠΟΥΛΥΜΠΟΙΟ ΘΟΡΟΥΣΑ

755 760 765 770

λέγων μὴ τ θάλασσαν ἐκεῖ ζεῖν. Αἰθρηγενέσσιν ἀνάσσῃ. τοῖς αἴθραν μὴ ψυχος ποιοῦσιν. ὅτι δὲ αἰόλος ἐξουσίαν ἔχων ἀνέμων μὴ ὅμηρος φησί. Κῶνον γ ταμίην ἀνέμων ποίησω κρονίωμ. ὅτι δὲ αἴθραν τὸ ψύχος λέγουσιμ ὁ αὐτὸς φησὶ ποιητής. Αἴθρη καὶ καμάτῳ δεδμημένον. καὶ ἡμεῖς ἐν τῇ συνκρίσει φαμὲν ὑπαίθρα, τὰ ὑπὸ ἀνέμου κατα πνεόμενα.

Πλαγκταὶ πέ-
τρας ἐρεῦ φορ-
μῷ ἐοικυῖαι ὡς
τε μύσος ἠὲ πί-
σήρατος ὀλι-
θαρῆος. νῦν
δὲ τὰς κυανέ-
ας λέγε. ἐν ὑ-
περβατῷ δὲ ἀ-
ναγκαῖον ἔστι
γὰρ διαφερόν-
τως.
Γῶρι βλύζε. περικλύζει. καὶ
τὰ μίμησιν ἔχει. ἀπλάτως
δὲ αἱ πέτραι ἀπὸ τοῦ συμ-
πεπλῆχθαι.

ΤΕΜΝΕ ΤΑΝΥΣΣΑΜΕΝΗ ΚΟΥΦΑ ΠΤΕΡΑ· ΑΥ ΔΕΝΙ ΠΟΝΤΩΙ
ΑΙΓΑΙΩι· ΤΟΘΙ ΡΕΡ ΤΕ ΔΟΜΟΙ ΝΗΡΗΟΣ ΕΑΣΙ·
ΠΡΩΤΗΝ ΔΕΙΣΑΦΙΚΑΝΕ ΘΕΤΙΝ. ΚΑΙ ΕΠΕΦΡΑΔΕ ΜΥΘΟΝ
ΗΡΗΣ ΑΙΝΕΣΙΗΣ. ΩΡΣΕ ΔΕ ΜΙΝ ΕΙΣ Ε ΝΕΕΣΘΑΙ·
ΔΕΥΤΕΡΑ ΔΕΙΣ ΗΦΑΙΣΤΟΝ ΕΒΗΣΑΤΟ. ΠΑΥΣΕ ΔΕ ΤΟΝ ΓΕ
ΡΙΜΦΑ ΣΙΔΗΡΕΙΩΝ ΤΥΠΙΔΩΝ ΕΣΧΟΝΤΟ ΔΑΥΤΜΗΣ
ΑΙΘΑΛΕΟΙ ΡΡΗΣΤΗΡΕΣ. ΑΥΤΑΡ ΤΡΙΤΟΝ ΕΙΣΑΦΙΚΑΝΕΝ
ΑΙΟΛΟΝ ΙΠΠΟΤΕΩ ΡΑΪΔΑ ΚΛΥΤΟΝ· ΟΦΡΑ ΔΕ ΚΑΙ ΤΩι
ΑΓΓΕΛΙΗΝ ΦΑΜΕΝΗ ΘΟΑ ΓΟΥΝΑΤΑ ΡΑΥΣΕΝ ΟΔΟΙΟ·
ΤΟΦΡΑ ΘΕΤΙΣ ΝΗΡΗΑ ΚΑΣΙΓΝΗΤΑΣ ΤΕ ΛΙΡΟΥΣΑ
ΕΞ ΑΛΟΣ ΟΥΛΥΜΡΟΝΔΕ ΘΕΑΝ ΜΕΤΕΚΙΑΘΕΝ ΗΡΗΝ·
Η ΔΕ ΜΙΝ ΑΣΣΟΝ ΕΟΙΟ ΡΑΡΕΙΣΕ ΤΕ ΦΑΙΝΕ ΤΕ ΜΥΘΟΝ·
ΚΕΚΛΥΘΙ ΝΥΝ ΘΕΤΙ ΔΙΑ ΤΑ ΤΟΙ ΕΠΙΕΛΔΟΜΕΝΙΣΠΕΙΝ·
ΟΙΣΘΑ ΜΕΝ ΟΣΣΟΝ ΕΜΗΙΣΙΝ ΕΝΙ ΦΡΕΣΙ ΤΙΕΤΑΙ ΗΡΩΣ
ΑΙΣΟΝΙΔΗΣ. ΗΔΑΛΛΟΙ ΑΟΣΣΗΤΗΡΕΣ ΑΕΘΛΟΥ·
ΟΙΩΣ ΤΕ ΣΦΕΑΣΑΣΑ ΔΙΑ ΠΛΑΓΚΤΑΣ ΠΕΡΟΩΝΤΑΣ
ΠΕΤΡΑΣ· ΕΝΘΑ ΓΥΡΟΣ ΑΕΙΝΑΙ ΒΡΟΜΕΟΥΣΙ ΘΥΕΛΛΑΙ
ΚΥΜΑΤΑ ΤΕ ΣΚΛΗΡΗΙΣΙ ΠΕΡΙΒΑΥΕΙ ΣΡΙΛΑΔΕΣΣΙ.
ΝΥΝ ΔΕ ΠΑΡΑ ΣΚΥΛΛΗΣ ΣΚΟΡΕΛΟΝ ΜΕΓΑΝ, ΗΔΕ ΧΑΡΙΒΔ
ΔΕΙΝΟΝ ΕΡΕΥΓΟΜΕΝΗΝ ΔΕΧΕΤΑΙ ΟΔΟΣ· ΑΛΛΑ ΣΕ ΜΙΝ
ΕΞΕΤΙ ΝΗΠΥΤΙΗΣ ΑΥΤΗ ΤΡΕΦΟΝ· ΗΔΑΓΑΠΗΣΑ ΓΑΡ ΑΝ
ΕΞΟΧΟΝ ΑΛΛΑ ΩΝ. ΑΙ ΤΕΙΝΑΛΙ ΝΑΙΕΤΑΟΥΣΙΝ,
ΟΥΝΕΚΕΝ ΟΥΚΕΤΑΙΣ ΕΥΝΗι ΔΙΟΣ ΙΕΜΕΝΟΙΟ
ΛΕΞΑΣΘΑΙ· ΚΕΙΝΩι ΓΑΡ ΑΕΙ ΤΑΔΕ ΕΡΓΑ ΜΕΜΗΛΕΝ
ΗΕ ΣΥΝ ΑΘΑΝΑΤΑΪΣΗΕ ΘΝΗΤΗΙΣΙΝ ΙΑΥΕΙΝ·
ΑΛΛΕ ΜΕ ΤΑΙΔΟΜΕΝΗ ΚΑΙ ΕΝΙ ΦΡΕΣΙ ΔΕΙΜΑΙΝΟΥΣΑ
ΗΛΕΥΩ· ΟΔΕ ΠΕΙΤΑ ΠΕΛΩΡΙΟΝ ΟΡΚΟΝ ΟΜΟΣΣΕ
ΜΗΤΡΟΤΕΣ ΑΘΑΝΑΤΟΙΟ ΘΕΟΥ ΚΑΛΕΕΣΘΑΙ ΑΚΟΙΤΙΝ

ἔμπης δοῦ μεθίεσκεν ὀϊπτεύων ἀέκουσαν
ἐισότε οἱ πρέσβειρα θέμις κατέλεξεν ἕκαστα
ὡς δὴ τοι πρόπρωτον, ἀμείνονα πατρὸς ἑοῖο
παῖδα τεκεῖν· τῷ καί σε λιλαιόμενος μεθέηκε
εἵματι· μή τις ἔοι ἀντάξιος ἄλλος ἀνάσσοι
ἀθανάτων· ἀλλὰ αἰὲν ἐὸν κράτος εἰρύοιτο.
αὐτὰρ ἐγὼ τὸν ἄριστον ἐριζθονίων πόσιν εἶναι
δώκα τοῖ· ὄφρα γάμου θυμηδέος ἀντιάσειας.
τέκνα τε φυτήσαιο. θεοὺς δ' εἰς δαῖτα κάλεσσα
πάντας ὁμῶς· αὐτὴ δὲ σέλας χείρεσσιν ἀνέσχον
νυμφίδιον κείνης ἀγανόφρονος εἵνεκα τιμῆς.
ἀλλ' ἄγε καὶ τινά τοι νημερτέα μῦθον ἐνίσω.
εὖτ' ἂν ἐς ἠλύσιον πεδίον τεὸς υἱὸς ἵκηται,
ὃν δὴ νῦν χείρωνος ἐν ἤθεσσι κενταύροιο
νηίαδες κομέουσι θεοῦ λίτρονται γάλακτος.
χρειὼ μιν κούρης πόσιν ἔμμεναι ἀίηταο
μηδείης.. σὺ δ' ἄρηγε νύῃ ἑκυρὴ περ ἐοῦσα
ἠδ' αὐτῷ πηλῆι· τί τοι χόλος ἐστήρικται.

φυτῆσαι· φυτεῦσαι· βλαστῆσαι· αὐτὴ δὲ σέλας· ὅτι τὸ παλαιὸν τὰς μητέρας τῶν γαμουμένων ἐν τοῖς γάμοις δᾳδουχεῖν ἦν νόμος ὑπὸ εὐπατριδῶν γυναικῶν ἐμφανίσας φησίν· Ἐγὼ δ' οὔτέ σοι πυρὸς ἀνήφαφον νόμισμον ἐν γάμοις ὡς πρέπον μυρίοις μακαρίᾳ· ἦρα οὖν φησὶ δᾳδουχῆσαι τῇ θετίδι διὰ τὸ τρὸς αὐτὴν εὐμοιαν, μικρὸς ἔργον ἐστὶ τελοῦσα· Νηϊάδες κομέουσι· τὴν χαρίκλω λέγει μὴ τὴν φιλύραν. ὑφῶν ἐφαφὴ ἀχιλλεύς· ὧν ἡ μὲν χαρίκλω γυνὴ χείρωνος· φιλύρα δὲ μήτηρ· λίπτονται· ἐστιβυμοῦνται· ἀρήγειν· βοηθεῖν· χρεώμιν· ἀναξαγόρας φησὶν ὅτι ταῖς ἀληθείαις ἀχιλλέα τιμῶσι τοὺς περὶ λακωνικὴν ταῦτα πεπλασθαι οἱ δέ φασιν ὅτι συμπαθήσαντες θέτιδι ἀθανάτισαν αὐτὸν· ὅτι δὲ ἀχιλλεὺς εἰς τὸ ἠλύσιον πεδίον παραγενόμενος ἔγημε μήδειαν, πρῶτος ἴβυκος φρύγιος μυθοποιός· Ἡδ' αὐτῷ πηλῆϊ· ὁ τὸ ἀγίμιον ποιήσας ἐν δευτέρῳ φησὶν ὅτι ἡ θέτις εἰς λεβήτα ὕδατος ζέοντα ἐνέβαλε τοὺς ἐκ πηλέως γονομένους αὐτῇ παῖδας· βουλομένη ἀθανάτους ποιῆσαι· ἕτεροι δέ φασιν· ἕτερους δὲ εἰς πῦρ ὡς ἀπολλώνιος φησί· καὶ δὴ πολλῶν διαφθαρέντων ἀνακλῆσαι τὸν πηλέα μὴ κωλῦσαι τὸν ἀχιλλέα ἐμβληθῆναι εἰς λέβητα·

Σοφοκλῆς δὲ ἐν Ἀχιλλέως ἐρασταῖς φησὶν ὑπὸ Πηλέως λοιδορηθεῖσαν τὴν θέτιν καταλιπεῖν αὐτόν. Στάφυλος δὲ ἐν τρίτῳ τῶν περὶ Θεσσαλίαν ἱστορεῖ χείρονα σοφὸν ὄντα τὴν ἀστρονομίας ἐμπεφορημένον τὸν Πηλέα ἔνδοξον ποιῆσαι. μεταπέμψασθαι τ' Ἄκτορος θυγατέρα τὴν μυρμιδόμοσ-
νην λόγῳ διαπειρᾶσθαι ὅτι μέλλει γαμεῖν τὴν θέτιν ὁ Πηλεύς, διὸ διδόντος αὐτῷ οἱ δὲ φωὶ μετ' ὀμβρῳ νηχομῶνος ἐξουσιμέας τὸν γάμον. ταῦτα φη-
μίσας παρετήρει τὸν χρόνον ἐν ᾧ ὑδάτων ἐμελλωμέσωσθαι ἐπομβρίαι νηπνεύματα ἐξαίσια νηλάβωσι πηλεῖ φιλομήλαμ. νηοὕτως ἐπεκρατη-
σεν ἡ φήμη ὅτι τῇ θέτιδι ἔγκυμε. Αἴκας. αἴκεσαι ἐν τῷ πολέμῳ ἐφ' ἑ-
κάτερα κίνησις νηὁρμαί. ὁ δὲ ἀπολλώνιος τὰς ἀντιπνοὰς τῶν ἀμέμων εἰρη-
κεν. Μὴ δὲ σύ γ' ἠὲ χάρυβδιν. ἡ σικελία ἀντικρύκειται τῆς ἰταλίας. ἔ-
στι δὲ τούτων μέσον πορθμός. διέχων σταδίους ἑπτὰ ἀπὸ σικελίας εἰσὶ ἰταλίαν. τῶν δὲ τριῶν αὐτῆς ἀκρωτηρίων, ἀφορᾷ πρὸς ἰταλίαν ἡ πελωρὶς. ὑπόκειται δὲ αὐτῇ χάρυβδις ἡ δὲ σκύλλα ἐν τῇ ἰταλίᾳ ἀντικρὺ ταύτης. ἀκρωτήριον δέ ἐστιν ἡ σκύλλα ἐξέχον εἰς θάλασσαμ. ὁμοίωμα νηπρόσωπον ἔχον γυναικός. κάτω δὲ τοῦ ἀ-
κρωτηρίου ἐστὶ πέφραι πολλαὶ νηῳκάλαι ἔχουσαι κοίλους τόπους καὶ σπή-
λαια ἐν οἷς θαλάσσια θηρία μέμουσιν. ὅσα μὲν οὖν τῶν πλοίων τὰς πέφρας ἐκ-
κλίνοντα ὑπὸ τῆς κλύδωνος εἰς τὴν χάρυβδιν ἀφορμῶσιν ἀμαυροῦν-
ται ὑπ' αὐτῆς. συγκαταφερόμενα τῇ θαλάσσῃ ὅσα δ' ἂν ὑπὸ τῆς ἐν
χαρύβδει θαλάσσης εἰς τὰς πέτρας τῆς σκύλλης ὑφάλους νηῳ τραχίας οὔ-
σας ἀπωσθῶσι συγκαλᾶται νηδιαφείρεται. ἃ τὰ ἐξιόντος θαλάσσιος κύμως νηἕτερα διάφορα θηρία ἐσθίουσι τοὺς ἐκ τῶν ἀνδρας. δοκοῖ δὲ ἡ σκύλλα νηλέγεται παρὰ τοῖς ποιηταῖς ἔχειν

ΑΛΛΑ ΣΘΗ, ΚΑΙ ΓΑΡ ΤΕ ΘΕΟΥΣ ΕΡΙΝΕΙΣΕΤΑΙ ΑΤΗ·
ΝΑΙ ΜΗΝ ΕΦΗΜΟΣΥΝΗΙΣΙΝ ΕΜΑΙΣ ΗΦΑΙΣΤΟΝ ΟΪΩ
ΛΩΦΗΣΕΙΝ ΡΡΗΣΣΟΝΤΑ ΠΥΡΟΣ ΜΕΝΟΣ. ΙΡΠΟΤΑΔΗΝ ΔΕ
ΑΙΟΛΟΝ ΩΚΕΙΑΣ ΑΝΕΜΩΝ ΑΪΚΑΣ ΕΡΥΣΕΙΝ
ΝΟΣΦΙΝ ΕΥΣΤΑΘΕΟΣ ΖΦΥΡΟΥ. ΤΕΙΩΣ ΚΕΝ ΙΚΩΝΤΑΙ
ΦΑΙΗΚΩΝ ΛΙΜΕΝΑΣ. ΣΥ ΔΑΚΗΔΕΑ ΜΗΔΕΟ ΝΟΣΤΟΝ·
ΑΕΙΜΑ ΔΕ ΤΟΙ ΡΕΤΡΑΙ ΚΑΙ ΥΡΕΡΒΙΑ ΚΥΜΑΤΕΑΣΙ
ΜΟΥΝΟΝ. Α ΚΕΝ ΤΡΕΤΑΙΟ ΚΑΣΙΓΝΗΤΗΣΙ ΣΥΝ ΑΛΛΑΙΣ·
ΜΗ ΔΕ ΣΥ ΓΗΕ ΧΑΡΥΒΔΙΝ ΑΜΗΧΑΝΕΟΝΤΑΣ ΕΑΣΣΗΣ

ἐσβαλέειν. μὴ πάντας ἀναβρώξασα φέρηισιν.
ἠὲ παρὰ Σκύλλης στυγερὸν κευθμῶνα νέεσθαι
Σκύλλης Αὐσονίης ὀλοόφρονος, ἣν τέκε Φόρκυν
νυκτιπόλος Θεκάτη· τὴν τε κλείουσι κράταιϊν.
830 μή πως σμερδαλέηισιν ἐραϊξασα γένυσσι,
λεκτοὺς ἡρώων δηλήσεται. ἀλλ' ἔχε νῆα
κεἰσόθοι περ τυτθή γε παραΐβασις ἔσσεται οὐλέθρου.
Ὡς φάτο. τήνδε θέτις τοίωι προσελέξατο μύθωι.
Εἰ μὲν δὴ μαλεροῖο πυρὸς μένος ἠὲ θύελλαι
835 Ζαχρηΐς ληΐουσιν ἐτήτυμον, ἢ τὰν ἔγωγε
θαρσαλέη φαίην καὶ κύματος ἀντιόωντος
νῆα σαώσεμεναι. Ζεφύρου λίγα κινυμένοιο.
ἀλλ' ὥρη δολιχήν τε καὶ ἄσπετον οἶμον ὀδεύειν.

κύνας ἐξέχομ-
τας ἀπο τῶμ
πλευρῶμ ἢ τ
ηήτους ἢ ἀνα-
ρῥῆμ[ο]ύς, διʼ ὧ-
τῆς πλέονται.
ἐπεὶ κάτωθεμ
ἐκ τῶν κοίλωμ
μωρῶμ τ σε-
λῶν ἐφῶμ με-
νουσιν ἄνω ἀνι-
όντ ὑποσκοῦν-
ται ἢ ὁρῶνται
ὡς ἐξιόντ ἐκ
τ ηήτους ἀυ-

τῆς ἔσωθεν ἢ τ πλευρῶν· ἢ τ ἐν τῷ μιμοπαύρῳ δὲ καταβασιμ χάρυβδιμ ἤδη τινὲς τῶν ποιητῶν ὠνομάκασι. Σκύλλης αὐσονίης· τὸ ποιμένιον τῆς Σκύλλης ἐλέγετο εἶναι πρὸ τ Ἰταλίαν· ὅ ἐστιν ἐν τῷ πρῳμῷ. Ἦν τέκε φόρκυν· Ἀκουσίλαος φόρκυνος ἢ ἑκάτης τ Σκύλλαν λέγει. ὁ μικρὸς δὲ τ Σκύλλης μητέρα κραταιὶν καλεῖ· ἀμφοτέροις οὖν ἀπολλώνιος κατακολουθησεν. ἐν δὲ ταῖς μεγάλαις ἱστορίαις φόρβαντος ἢ ἑκάτης ἡ Σκύλλα. Σκησίχορος δὲ ἐν τῇ Σκύλλῃ λαμίας τ Σκύλλαν φησὶ θυγατέρα εἶναι· Εἰ μὲν δὴ μαλοροῖο· πρὸ τὸν πρθμὸν ἐν τῇ θαλάσσῃ πυρὸς ἀναφυσήματα γίνωται, ὥς τε ἢ τ θάλασσαν θερμαίνεσθαι ὡς φησὶ ἢ μητόδωρος ἐν πρώτῳ περὶ ἱστορίας· ἢ θεόφραστος ἐμ ἱστορικοῖς ὑπομνήμασι φησὶ τ βρόμον τ πυρὸς τ ἀπὸ τ τ Αἰόλου νήσων ἀκούεσθαι ἕως χίλια σταδία· περὶ ταυρομενίων οὖν ἀκούεσθαι βρονῆ παρασχήσιον φόφον· Ἀλλ' ὥρη δολιχήν· ἀστέρχομαι ὅσου τὰ ἀπόστα σχοινία τῆς ἀργοῦς δέδεται ὅσως ἑωθινοὶ τῆς ἐπανόδου μνήμην ποιήσωνται ὅσως αὐτοὺς ἔωθεν ποιήσω ἀπλεῦσαι ἐκ τῆς γῆς τ τυρσηνῶν. Ὑπνῶοι δὲ, κατὰ τ καιρὸν τῆς νοὺς· ἤγουν ἔωθεν. ὄνομα ἀντὶ ἐπιθέτου.

Αὐτὴ δ' ὠκυτέρη. ὑστερβολικῶς· ἀλλὰ ἡ ἀκτὴ νῦν βολὴν ὑστερβαλέσθαι δύναται. οὔτε τ̃ χωμένην μαρμαρυσήν, ἥτις ἐστὶ λαμπτηδόνος συνεχοῦς ὁμοίως· καὶ ἀμάρυγμα λεγομένη. τυρσηνία δ' εἰρκτὴν τῆς κίρκης νῆσον δι' ἃ τὸ πρόσχωρον αὐτῇ εἶναι·

Ὀρωξαμένη. ἐστιβαμμένη. εἰσαλοφάνη. ἀντιόωσιν.

ὄφρα κασιγνήτας μετέλευσομαι· αἱ μοι ἄρωγοὶ
ἔσσονται· καὶ νηὸς ὅθι πρυμνήσι' ἀνῆπται·
ὥς κεν ὑρηῶιοι μνησαίατο νόστον ἑλέσθαι.
Η καὶ ἀναΐξασα κατ' αἰθέρος ἔμπεσε δίναις
κυανέου ῥόντοιο· κάλει δ' ἐρατὴν μενεμύνην
ἄλλας αὐτοκασιγνήτας νηρηίδας· αἱ δ' ἀΐουσαι
ἤντεον ἀλλήλῃσι θέτις ἀγόρευεν ἑφετμὰς
ἥρης· αἱ μὲν ἔπειτα μετ' αὐσονίην ἄλα πάσας.
αὐτὴ δ' ὠκυτέρη ἀμαρύγματος. ἠὲ βολάων
ἠελίου· ὅτ' ἄνεισι περὶ ἵης ὑτόθι γαίης.
ξεῦ' ἀτίμεν λαιψηρὰ δι' ὕδατος· ἔστο δ' ἱκάνεν
ἀκτὴν αἰαίην τυρσηνίδος ἠπείροιο.
τοὺς δ' εὗρε παρὰ νηὶ σόλῳ ῥιπῆσι τοῖστῶν
τερπομένους· ἤδασεν ὀρεξαμένη χερὸς ἄκρης
ἀκτίδα δῶ πηλῆος. ὁ γὰρ ῥά οἱ ἔην ἀκοίτης
οὐ δέ τις εἰσιδέειν δύνατ' ἔμπεδον· ἀλλ' ἄρα τῷγε
ὄσσε ἐν ὀφθαλμοῖσιν ἐείσατο φώνησέν τε,
Μηκέτι νῦν ἀκταῖς τυρσηνίσιν ἧσθε μένοντες·
ἠῶθεν δὲ θοῆς πρυμνήσια λύετε νηός·

Μηκέτι νῦν ἀκταῖς· μηκέτι καθ' ἑζέσθω ἐν ταῖς ἀκταῖς ἧς αἰαίης νήσῳ ταῖς οὔσαις σλησίων τ̃ τυρσηνῶν. περιμένοντες μὴ ὑπωρτιθέμενοι τ̃ σλοῦν ὑμῶν Πανσυδίη κοῦραι νηρηίδες ἀντιόωσι
νῆα διεκ πέτρας· αἵ τε πλαγκταὶ καλέονται

ἤρηι πειθόμενοι ἑπαρηγόνι· τῆς γὰρ ἑφετμαῖς
πάνσυδίη κοῦραι νηρηίδες ἀντιόωσι
νῆα διεκ πέτρας· αἵ τε πλαγκταὶ καλέονται

ἀκταῖς· ἧς αἰαίης νήσῳ ταῖς οὔσαις σλησίων τ̃ τυρσηνῶν. περιμένοντες μὴ ὑπωρτιθέμενοι τ̃ σλοῦν ὑμῶν Πανσυδίη κοῦραι· πᾶσαι ὁμοῦ ἀσπαρτῶ· σῖ τ̃ ναῦν φυλάξασαι ἐκ τ̃ πέτρων· αἵπερ καλοῦνται πλαγκταί·

Κωΐνη γ' ἐναίσιμος· ἐκεῖνος γ' ὑμῖν ὁ πλοῦς ἄϊσιμος ἢ καθίκωμ' ἐφί· ὁ δ' ἀϊ
ὰ τῶν σλαγκτῶν σωτρῶν· Αλλὰ σὺ μή τω· μήτϊνί τ' ἀργοναυτῶν ἀφ
δείξῃς μω ἰνίκα μω ἴδῃς σὺμ ταῖς νηρωΐσϊν, ὑσαντήσασάνσοι· Ἀπηλεγέ-

ΡΥΣΣΟΜΕΝΑΙ. ΚΕΙΝΗ ΓΑΡ ΕΝΑΙΣΙΜΟΣ ΥΜΜΙ ΚΕΛΕΥΘΟΣ·
ΑΛΛΑ ΣΥ ΜΗ ΤΩΙ ΕΜΟΝ ΑΕΙΞΗΙΣ ΔΕΜΑΣ ΕΫ ΤΑΝ ΙΔΗΑΙ
ΑΝΤΟΜΕΝΗΝ ΣΥΝ ΤΗΣΙ. ΝΟΩΙ ΔΕΧΕ ΜΗ ΜΕ ΧΟΛΩΣΗΙΣ
ΠΛΕΙΟΝ ΕΤΗ ΤΟ ΠΑΡΟΙΘΕΝ ΑΡΗΛΕΓΕΩΣ ΕΧΟΛΩΣΑΣ.
Η ΚΑΙ ΕΠΕΙΤΑΙΔΗΛΟΣ ΕΑΥΣΣΑΤΟ ΒΕΝΘΕΑ ΠΟΝΤΟΥ.
ΤΟΝ ΔΑΧΟΣ ΑΙΝΟΝ ΕΤΥΓΕΝ. ΕΠΕΙ ΠΑΡΟΣ ΟΥΚΕΤΙ ΟΥΣΑΝ
ΕΔΡΑΚΕΝ. ΕΞΟΤΕ ΠΡΩΤΑ ΛΙΠΕΝ ΘΑΛΑΜΟΝ ΤΕ ΚΑΙ ΕΥΝΗ
ΧΩΣΑΜΕΝΗ ΑΧΙΛΗΟΣ ΑΓΑΥΟΥ ΝΗΪΑΧΟΝΤΟΣ. Ν
Η ΜΕΝ ΓΑΡ ΒΡΟΤΕΑΣ ΑΙΕΙ ΠΕΡΙ ΣΑΡΚΑΣ ΕΔΑΙΕΝ
ΝΥΚΤΑ ΔΙΑ ΜΕΣΣΗΝ ΦΛΟΓΜΩΙ ΠΥΡΟΣ. ΗΜΑΤΑ ΔΑΥΤΕ
ΑΜΒΡΟΣΙΗ ΧΡΙΕΣΚΕ ΤΕΡΕΝ ΔΕΜΑΣ ΟΦΡΑ ΠΕΛΟΙΤΟ
ΑΘΑΝΑΤΟΣ. ΚΑΙ ΟΙ ΣΤΥΓΕΡΟΝ ΧΡΟΙ ΓΗΡΑΣ ΑΛΑΛΚΟΙ
ΑΥΤΑΡ ΟΓΕΞΕΥΝΗΣ ΑΝΑΠΑΛΜΕΝΟΣ ΕΙΣΕΝΟΗΣΕ·
ΠΑΙΔΑ ΦΙΛΟΝ ΣΠΑΙΡΟΝΤΑ ΔΙΑ ΦΛΟΓΟΣ. ΗΚΕ ΔΑΥΤΗΝ
ΣΜΕΡΔΑΛΕΗΝ ΕΣΙΔΩΝ ΜΕΓΑ ΝΗΠΙΟΣ. ΗΔΑΪΟΥΣΑ
ΤΟΝ ΜΕΝ ΑΡ ΑΡΠΑΓΗΝ ΧΑΜΑΔΙΣ ΒΑΛΕ ΚΕΚΛΗΓΩΤΑ
ΑΥΤΗ ΔΕ ΠΝΟΙΗΙ ΙΚΕΛΗ ΔΕΜΑΣ ΗΥΤΟΝΕΙΡΟΣ
ΒΗ ΡΙΜΕΝ ΕΚ ΜΕΓΑΡΟΙΟ ΘΟΩΣ ΚΑΙ ΕΣΗΛΑΤΟ ΠΟΝΤΟΝ
ΧΩΣΑΜΕΝΗ ΜΕΤΑ ΔΟΥΤΙ ΓΑΛΙΣΣΥΤΟΣ ΙΚΕΤΟ ΠΙΣΣΩ
ΤΩΙ ΜΙΝ ΑΜΗΧΑΝΙΗ ΔΗΣΕ ΦΡΕΝΑΣ· ΑΛΛΑ ΚΑΙ ΕΜΠΗΣ
ΡΑΣΑΝ ΕΦΗΜΟΣΥΝΗΝ ΘΕΤΙΔΟΣ ΜΕΤΕΕΙΡΕΝ ΕΤΑΙΡΟΙΣ.
ΟΙ ΔΑΡΑ ΜΕΣΣΗΓΥΣ ΛΗΞΑΝ ΚΑΙ ΕΠΑΥΣΑΝ ΑΕΘΛΟΥΣ

ρυσσόμεναι. κείνη γὰρ ἐναίσϊμος ὔμμι κέλευθος·
ἀλλὰ σὺ μή τῳ ἐμὸν ἀείξῃς δέμας ἐὺ τὰν ἴδηαι
ἀντομένην σὺν τῆσι. νόῳ δ' ἔχε μή μὲ χολώσῃς
πλεῖον ἔτ' ἢ τὸ πάροιθεν ἀρηλεγέως ἐχόλωσας.
Η καὶ ἐπειτ' ἀΐδηλος ἐαύσσατο βένθεα πόντου.
τὸν δ' ἄχος ἀϊνὸν ἔτυγεν. ἐπεὶ πάρος οὐκέτι οὖσαν
ἔδρακεν. ἐξότε πρῶτα λίπεν θάλαμόν τε καὶ εὐνὴ
χωσαμένη ἀχιλῆος ἀγαυοῦ νηϊάχοντος. Ν
Η μὲν γὰρ βροτέας ἀϊὲι περὶ σάρκας ἔδαιεν
νύκτα διὰ μέσσην φλογμῷ πυρὸς. ἤματα δ' αὖτε
ἀμβροσίῃ χρίεσκε τέρεν δέμας ὄφρα πέλοιτο
ἀθάνατος. καί οἱ στυγερὸν χρὶ γῆρας ἀλάλκοι
αὐτὰρ ὀγ' ἐξευνῆς ἀναπάλμενος εἰσενόησε·
παῖδα φίλον σπαίροντα διὰ φλογὸς. ἧκε δ' αὖτὴν
σμερδαλέην ἐσιδὼν μέγα νήπιος. ἠδ' ἀΐουσα
τὸν μὲν ἄρ' ἀρπάγην χαμάδις βάλε κεκληγῶτα
αὐτὴ δὲ πνοιῇ ἰκέλη δέμας ἠὔτε νείρος
βῆ ῥ' ἴμεν ἐκ μεγάροιο θοῶς καὶ ἐσήλατο πόντον
χωσαμένη μετὰ δοῦτι γαλίσσυτος ἰκετο πίσσω
τῷ μιν ἀμηχανίη δῆσε φρένας· ἀλλὰ καὶ ἔμπης
ῥάσαν ἐφημοσύνην θετίδος μετέειρεν ἑταίροις.
οἱ δ' ἄρα μεσσηγὺς λῆξαν καὶ ἔπαυσαν ἀέθλους

ωσ. ἀναμφιλέ
κτως· Αἴδη-
λος· ἀφανὴς
γενομένη κα-
τέδυ ἐς τὸ βά
θος τῆς θαλάσ
σης. τὸν δὲ πη
λέα ἀμφὼ ἠ-
λύσκε ἕωλη-
ξεν· Νηϊὼ
χὴν τὸ νηϊάδ
ζην. Ἀμβροσί
η χρίεσκεν· θε
οτάτῳ ἐλαίῳ
σωρίε χρίεν τὸ
ἄσαλον αὐτῆ
σῶμα· Καί
οἱ γυγωρόμ· ἢ
αὐτῆ τὸ μίσκ
τον γῆρας ἀσὸ
τοῦ σώματος
ἀπροσβήσῃ·
Ἀχιλλέμ· ἐκ
βάλλειν·
Σπαίροντα.
διὰ φλογός· ἀλλόμενον ἢ σαλεύοντα ἐπὶ τοῦ πυρός· Τὸν μὲν ἄρ' ἀρ
πάγην. ἀσὸ τοῦ πυρὸς ἀναρπάξας ἔρριψεν ἐστὶ τοῦ ἐλάφους κράζοντα·
Ἀμηχανία. ἀπορία. λύπη. Παλίσσυτος. μετὰ δὲ ταῦτα οὐκέτι ἐξυποσρο
φῆς παρεγένετο. πρὸς τὴν πηλέα ὀθεμιτὰς φρένας αὐτῆ καὶ ἔδωκεν ἡ ὀλυμπιὰς·

Αεσαν· ἐκοι-
μήθησαν·
Τῆς ἕνι δαισα-
μενοι· ἐν ταύ-
ταις δὲ εὐωχη-
θέντ᾽ ἠὴ δλπνή-
σαντ᾽, ἐκοιμή-
θησαν τὴν νύ-
κτα ὡς ἠὴ πρὸ
τερον· ὅιον ὡς
τ᾽ ἑτέραν νύκ-
τα· Βᾶινον ἐ
πὶ κληῖδας· ἀ
νέβαινον ἐπὶ τὰ
σανίδώματα
τῆς νηὸς ἠὲ τὰς
ἑαυτῶν καθε-
δρας· Καὶ κλυ
σίη· καθίδω·
Ἐκ δὲ βυθοῦ
ἐυναίας· ἐκ δὲ
τ᾽ ὕδατος ἀμέφε
ρον ἠὲ ἀνέλκον

ἐσσυμένως ἀόρητον τε χαμεύνας τ᾽ ἀμείρεν ὀντο·
τῆις ἕνι δαισάμενοι νύκτ᾽ ἄεσαν ὡς τοπάροιθεν·
Ἦμος δ᾽ ἄκρον ἔβαλλε φάος ὄρος οὐρανὸν ἠώς,
δὴ τότε λαιτμῆρσιν κατηλύσιη ζεφύροιο
βαῖνον ἐπὶ κληῖδας ἀπὸ χθονὸς· ἐκ δὲ βυθοῖο
ἐυναίας εἶλκον περιγηθέες. ἀλλά τε πάντα
ἄρμενα μήρυντο κατὰ χρέος. ὕτι δὲ λαῖφος
εἶρυσαν τανύσαντες ἐν ἱμάντεσσι κεραίης·
νηὶ δὲ ὐκραὴς ἄνεμος φέρεν. αἶψα δὲ νῆσον
καλὴν ἀνθεμόεσσαν ἐσέδρακον. ἔνθα λίγειαι
σειρῆνες σίνονται ἀχελωΐδες ἠδείῃσι
θέλγουσαι μολπῇσιν ὅτις παρὰ πείσμα βάλοιτο·
τὰς μὲν ἄρ ἐυειδὴς ἀχελωΐῳ ἐυνηθεῖσα
γείνατο τερπιχόρη Μουσέων μία. καί ποτε δηοῦς
θύγατερ φθίμην ἀδμὴς ἔτι πορσύνεσκον
ἄμμιγα μελπόμεναι· τότε ἄλλο μὲν οἰωνοῖσιν
ἄλλο δὲ παρθενικῇσι ἐναλίγκιαι ἔσκον ἰδέσθαι.
ἀιὲι δ᾽ ἐυόρμου δεδοκημέναι ἐκ περιωπῆς.
ἣ θαμὰ δὴ πολέων μελιηδέα νόστον ἔλοντο
τηκεδόνι φθινύθουσαι. ἀπηλεγέως δ᾽ ἄρα καὶ τοῖς
ἴεσαν ἐκ στομάτων ὅπα λειριόεντα· οἱ δ᾽ ἀρὸ νηὸς

τὰ σίδηρα, χαίροντως τῇ ἐλεύσῃ τοῦ ζεφύρου· ἠὲ τὰ ἄρμενα δὲ ὡς ἔδη ἐσώ
ρουν ἠὲ ἐυθέσιζον· Τανύσαντ᾽ ἐν ἱμάντεσσι· ἀσφλώσαντ᾽ τοῖς ἱμᾶσι τὸ
κέρας ἠὲ ἀναταλόντ᾽ αὖτῳ σὺμ τῷ ἀρμένῳ· Καλὴν ἀνθεμόωσαν· ἠκολού-
θησεν ἠσιόδῳ οὕτως ὀνομάζοντι τ᾽ νῆσον τῶν σφηνῶν· Νῆσον δ᾽ ἀνθε μό
εσαν ἵνα σφίσι δῶκω κρομίωμ· ὁμόματα δὲ αὐτῶν βωλξιόπη ἠ βωλξινόη·
μολπὴ· ἀγλαόφωνος· Πορσύνεσκομ· ἔτερφεν· ἐσιμωλίας ἠξίουν ἠὲ ἤυξα
νον σαρξένον ἔτι οὔσαμ ἠὲ ἄζυγον· Αἰεὶ δ᾽ ἐυόρμου· ἀεὶ δὲ σωρίβλεσό-
μεναι ἠὲ θεωροῦσαι ἀσὸ τ᾽ ὑψηλοῦ ἠὲ ἐυορμίης τόσου σρλλῶμ παριόντ᾽
τὴν ἠλίανέσανοδον ἤρσαζον τῇ τηκεδόνι φθίμην σοιοῦσαι·

ἤδη γεῖσμα τέμελλον ἐπήϊον ἔσσεῖ βαλέσθαι
εἰ μὴ ἄρ οἰάγροιο ῥαῖς θρηίκιος ὀρφεὺς
βιστονίην ἐνὶ χερσὶν ἐλαῖς φόρμιγγα τανύσσας
κραιπνὸν ἐὐτροχάλοιο μέλος κανάχησεν ἀοιδῆς
ὄφρα μυδις κλονέοντος ἐπιβρομέωνται ἀκουαὶ
κρεγμῶι· παρθενικὴν δὲ νόπην ἐβιήσατο φόρμιγξ·
νῆα δόμοῦ ζέφυρός τε καὶ ἠχῆεν φέρε κῦμα
πρυμνόθεν ὀρνύμενον· ταὶ δ' ἄκριτον ἴεσαν ἀυδὴν
ἀλλὰ καὶ ὡς τελέοντος ἐὺς παῖς οἷος ἑταίρων
προφθάμενος ξεστοῖο κατὰ ζυγοῦ ἔνθορε πόντωι
βούτης. σειρήνων λιγυρῆι ὀπὶ θυμὸν ἰανθείς.
νῆχε δὲ πορφυρέοισι δι' οἰδματος ὄφρ' ἐπιβαίη.
σχέτλιος. ἦ τε οἱ αἶψα κατὰ τόθι νόστον ἀρηύρων.
ἀλλά μιν οἰκτείρασα θεὰ ἔρυκος μεδέουσα
κύπρις. ἑτὲν δ' ἰναῖς ἀνετρέψατο. καί ῥ' ἐσάωσε
πρόφρων ἀντομένη λιλυβηίδα ναιέμεν ἄκρην.
οἱ δ' ἄχεϊ σχόμενοι τὰς μὲν λίπον. ἄλλα δ' ὀπάζον
κύντερα μιξοδίωσιν ἀλὸς ῥαιστήρια νηῶν.
τῆι μὲν γὰρ σκύλλης λισσὴ προύφαίνετο πέτρη
τῆι δ' ἄμοτον βοάασκεν ἀναβλύζουσα χαρύβδις·
ἄλλοθι δὲ πλαγκταὶ μεγάλωι ὑπὸ κύματι πέτραι
ῥόχθεον ἠϊχι πάροιθεν ἀπέρτυεν ἀιθομένη φλὸξ
ἄκρων ἐκ σκοπέλων, πυριθαλέος ὑτόθι πέτρης.
καπνῶι δ' ἀχλυόεις ἀιθὴρ πέλεν. οὐ δέ κεν αὐγὰς
ἔδρακες ἠελίοιο τότ' αὖ λήξαντος ἀέργων
ἠιθέου θερμὴν ἔτι κηκίοντος ἀυτμήν.
ἔνθά σφιν κοῦραι νηρηίδες ἄλλοθεν ἄλλαι

Εὔδοχαλοιο
τῆς τροχαλῆς
ὠιδῆς τὸ μέ
λος ἐκίνησεν.
Κανάχησε.
ἦσεν ἐκίνησε.

Κρεγμῶ. τῇ
κρούσῃ. ὑπὸ τ
κρούματος κρέ
κεμ γὰ τὸ κρού
ειν. Ερυ
κος μεδέουσα.
ἔρυξ ὅιομαι
πόλεως ἔνθα
τίμαται ἡ ἀ
φροδίτη. οἱ δὲ
τὴν σικελίαν.
Μιξοδίωσιν
ἁλός. μιξοδί
αν καλεῖ τὸ
πον καθ' ὃν ἡ
ἡ σκύλλα καὶ
ἡ χάρυβδις. δι
ὰ τὸ ἀν τίκρυ
εἶναι ἀνήλων.
Αμοτον. ἀκα
τάπαυστον. Πυριθαλοῦς πέτρας λέγει τὴν ὑπὸ πυρὸς καιομένην. Παρ
βολάδην παραβεβλημένως οἱονεὶ παρατρέοντος. Εστὶ τρίμοι. ἐκτλα
γίων ἡ ὁμοῦ πρὸς ἀλήλους καταντικόμωναι ἑκατέρωθεν.

Αὐλίκ' ἀνασ
χόμεναι· ἐυζέ
ως ἀνωλκύσα
σαι ἐπὶ τ λβ
κῶμ γομα τ τὰ
ἱμαλτία ἀνω
βεν τ ζωμαρί-
ου ἠὴ ἀμασυρα
σαι αὐλὰ ἐρρω
μένως ἄνωθων
τ πτελῶμ καὶ
τῆς τ κύμα-
γος ἀμακλάσε
ως ἐκινοὐνγο·
Τὴμ δὲ σαρη
ορίκν· μετέω-
ρον· ἐβαλσαζον
γὰ αὐλὴμ αἰ νη
ρειδὲς ἄνωθεν
τ πελῶν ἀμή
λαις ὡς σφαι-
ραμ ἀκοντίζου-
σαι·
Ηρήφνγο· ἐ-
σλησίαζονηδὲ
λοάζοντο· Ορ
θὸς ἐπὶ σελε-
ὴ· τῇ λαβῇ· τυ
πίλος δὲ τῆσ
σφύρας ἐπὶ τῆς
τ ξύλου ἐπω
ρφαλὼις σφύρας·

ἼΗΝΤΕΟΝ· ἩΔΟ͂ΡΙΘΕΝ ΠΤΕΡΥΓΟΣ ΘΙΓΕ͂ ΡΗΔΑΛΙΟΙΟ
ΔΙΑ ΘΕ͂ΤΙΣ ΠΛΑΓΚΤΗ͂ΣΙΝ ἘΝΙ ΣΠΙΛΑΔΕΣΣΙΝ ἘΡΥΣΣΑΙ·
Ως ΑΟ͂ ΠΟ͂ΤΑΝ ΔΕΛΦῖΝΕΣ ΥΠΕ͂Ξ ΑΛΟ͂Σ ΕΥΔΙΟΩΝΤΕΣ
ΣΠΕΡΧΟΜΈΝΗΝ ἈΓΕΛΗΔΟ͂Ν ΕΛΙΣΣΟΝΤΑΙ ΠΕΡΙ͂ ΝΗΑ.
ἌΛΛΟΤΕ ΜῈΝ ΠΡΟΠΑΡΟΙΘΕΝ ΟΡΩΜΕΝΟΙ. ἌΛΛΟΤΟ͂ ΟΡΙΣΘ-
ἌΛΛΟΤΕ ΠΑΡΒΟΛΆΔΗΝ· ΝΑΎΤΗΣΙ ΔῈ ΧΆΡΜΑ ΤΈΤΥ ΕΝ·
Ως ΑΙ͂ ΥΠΕΚΠΡΟΘΕΟΥΣΑΙ ἘΠΗΤΡΙΜΟΙ ΕΙΛΙΣΣΟΝ ΚΤΑΙ,
ἈΡΓΩ͂ΝΤΙ ΠΕΡΙ͂ ΝΗΙ· ΘΈΤΙΣ ΔΙ͂ΟΥΝΕ ΚΕΛΕΥΘΟΝ· ΤΟ
ΚΑΙΡΟ͂ ΟΤΕ ΔΗ ΠΛΑΓΚΤΗ͂ΣΙΝ ἘΝΙΧΡΊΜΥΕΣΘΑΙ ἜΜΕΛΛΟ
ΑΥΤΊΚΑ ΑΝΑΣΧΌΜΕΝΑΙ ΛΕΥΚΟ͂ΙΣ ἘΠΙ͂ ΓΟΎΝΑΣΙ ΠΈΣΑΣ Ν,
ΥΤΟΥ͂ ἘΠΑΥΤΆΩΝ ΣΠΙΛΆΔΩΝ ΚΑΙ͂ ΚΎΜΑΤΟΣ ἈΓΗ͂Σ
ΡΩΟΝΤ ἜΝΘΑ ΚΑΙ͂ ἜΝΘΑ ΔΙΑΣΤΑΔΟ͂Ν ἈΛΛΗΛΗΣΙ.
ΤΉΝΑΕ ΠΑΡΗΟΡΊΗΝ ΚΌΠΤΕΝ ΡΟΟΣ· ἈΜΦΙ͂ ΔῈ ΚΎΜΑ
ΛΆΒΡΟΝ ἈΕΙΡΌΜΕΝΟΝ ΠΈΤΡΑΙΣ ἘΡΙΚΑΓΧΛΆΖΕΣΚΕΝ·
ΑἶΔΟ͂ΤΕ ΜῈΝ ΚΡΗΜΝΟ͂ΙΣ ἘΝΑΛΙΓΚΙΑΙ ΗΈΡΙ ΚΎΡΟΝ·
ἌΛΛΟΤΕ Δ ΕΒΡΎΧΙΑΙ ΗΕΆΤΩ ΥΠΟ͂ ΡΥΘΜΈΝΙ ΡΌΝΤΟΥ
ΗΡΕΙΝΤΟ· ΤΟ͂ ΔῈ ΠΟΛΛΟ͂Ν ΥΡΕΊΡΕΧΕΝ ἌΓΡΙΟΝ Ο͂Ι ΔΜΑ·
ΑἶΔΩΣ ΤΉΜΑΘΟΕΝΤΟΣ ἘΠΙΣΧΕΔΟ͂Ν ἈΙΓΙΑΛΟ͂ΙΟ
ΠΑΡΘΕΝΙΚΑΙ͂ ΔΊΧΑ ΚΌΛΠΟΝ ἘΠΙ͂ΞΥΑΣ ΕΙΛΊΞΑΣΑΙ
ΣΦΑΙΡΗ͂Σ ἈΘΎΡΟΥΣΙΝ ΠΕΡΙΗΓΕΊ· ἈΙΜῈΝ ἜΡΕΙΤΑ
ἌΛΛΗ ΥΠΕ͂Ξ ἌΛΛΗΣ ΔΈΧΕΤΑΙ ΚΑΙ͂ ἘΣ ΗΈΡΑ ΠΈΜΠΕΙ
ΥΙ ΜΕΤΑΧΡΟΝΊΗΝ. ἩΔΟΎ ΠΟΤΕ ΠΊΛΝΑΤΑΙ ΟΎΔΕΙΣ
Ως ΑΙ͂ ΝΗΑ ΘΕΟΥΣΑΝ ἈΜΟΙΒΑΔΙΣ ἌΛΛΟΘΕΝ ἌΛΛΗ
ΠΈΜΠΕ ΔΙΗΕΡΊΗΝ ἘΠΙ͂ ΚΎΜΑΣΙΝ ἈΙῈΝ ἌΡΩΘΕ
ΠΕΤΡΆΩΝ· ΠΕΡΙ͂ Δ ΣΦΙΝ ἘΡΕΥΓΌΜΕΝΟΝ ΘΈΕΝ ΥΑΩΡ·
ΤΑΣ Δ ΑΙ͂ ΚΑΙ͂ ΑΥΤΟΣ ἈΝΑΞ ΚΟΡΥΦΗ͂Σ ἘΠΙ͂ ΛΙΣΣΆΔΟΣ ἌΚΡΗ
ΟΡΘΟ͂Σ ἘΠΙ͂ ΣΤΕΛΕΗ͂ ΤΥΡΊΔΟΣ ΒΑΡΥ͂Ν ὌΜΟΝ ἘΡΕΊΣΑΣ Σ
ΗΦΑΙΣΤΟΣ ΘΗΕ͂ΙΤΟ· ΚΑΙ͂ ἈΙΓΑΉΕΝΤΟΣ ΥΠΕΡΘΕΝ
ΟΥΡΑΝΟΥ͂ ἘΣΤΗΥΊΑ ΔΙΟΣ ΔΆΜΑΡ· ἈΜΦΙ͂ ΔΑΘΉΝΗ
ΒΆΛΛΕ ΧΕΡΑΣ. ΤΟΊΟΝ ΜΙΝ ἜΧΕΝ ΔΕΟΣ ΕΙΣΟΡΌΩΣΑΝ.

Οσσηδεϊαρινοῦ. ὅσον ἐστὶ διάσημα ἡμέρας ἐαρινῆς ἤγουν δώδεκα ὡρῶν διασήματος μοῖρα. ἐαρινὴν δὲ εἴρηκεν ἡμέραν τὴν τῆς ἰσημερίας. Θρινακίας λειμῶνα. Τίμαιος θρινακίαν φησὶ καλεῖσθαι τὴν σικελίαν ὅτι ἔχει ἄκρας ἔχει. οἱ δὲ ἱστορικοὶ θρίνακον φασὶν ἄρξαι τῆς σικελίας. μύλας δὲ χερρόνησον σικελίας. ἐν ᾗ αἱ τοῦ ἡλίου βόες ἐνέμοντο. Αργύρεον χαῖον. χαῖον ἐστὶ καμπύλη βακτηρία. ἢ οἱ ποιμένες χρῶνται. ἀμφορίας δὲ φιλὴν ἀπεδωκε ῥάβδον. καλλίμαχος. ἔστρωτό τοι προέχουσα καὶ ἐς εὐρεῖα καὶ λυστρικοιμενικὸν σίλλημα καὶ ἐν χωρὶ χαῖον ἔχουσα, ἢ τὸ σαράλλμανι δὲ λεγόμενον ἐρυσίχαιον. τοιοῦτόν ἐστι σημαίμῃ γὰρ τῷ χαίῳ ἐρύοντας ἤγουν ποιμαίνοντας. Πηχύνασα δὲ ἀντὶ τοῦ τῷ πήχει τὴν χεῖρα προσηρτημένην. Ορειχάλκοιο. ὀρειχαλκος εἶδος χαλκοῦ ἀπὸ ὀρείου τινὸς γενομένου εὑρετοῦ ὠνομασμένος. ἀριστοτέλης δὲ ἐντελῶς φησὶ μὴ δὲ ὑπάρχειν τὸ ὄνομα μὴ δὲ τὸ τοῦτο εἶδος. τὸ γὰρ ὀρείχαλκον ἔνιοι ὑπολαμβάνουσι λέγεσθαι μὲν μὴ εἶναι δὲ. τῶν δὲ ἄλλων διαδεδομένων μὴ τοῦτο. οἱ γὰρ πολυπραγμονέστεροι φασὶν αὐτὸν ὑπάρχειν. μνημονεύει μὴ σκοτίχορος μὴ βακχυλίδης. μὴ ἀριστοφάνης δὲ ὁ γραμματικὸς σεσημείωται τοῦτο. ἄλλοι δέ ἀν δριαντοποιοῦ λέγουσιν ὄνομα. ὡς σωκράτης μὴ θεόπομπος ἐν ἑκκαιδεκάτῳ πέμπτῳ. οὕτως ἡμεμπτῃ κομικῇ λέξει τῇ συμμίκτῳ.

Οσσηδεϊαρινοῦ μηκύνεται ἤματος αἶσα
τοσσάτιον μογέεσκον ἐπὶ χρόνον ὀχλίζουσαι
νῆα διεκπέτρας πολυηχέας. οἱ δ' ἀνέμοιο
αὖτις ἐραυρόμενοι προτέρω θέον. ὦκα δ' ἄμειβον
θρινακίης λειμῶνα βοῶν τροφὸν ἠελίοιο.
ἔνθαι μὲν κατὰ βένθος ἀλίγκιαι αἰθυίῃσι
δῦνον. ἐπεὶ ῥ' ἀλόχοιο διὸς πόρσυνον ἐφετμὰς
τοὔσδ' ἄμυδις βλωχή τε διηνεκὲς ἵκετο μήλων
μυκηθμός τε βοῶν αὐτοσχεδὸν οὔατα βάλλε.
καὶ τὰ μὲν ἑρσήεντα κατὰ δρία ποιμαίνεσκεν
ὀρλοτέρη φαέθουσα θυγατρῶν ἠελίοιο
ἀργύρεον χαῖον παλάμῃ ἔνι πηχύνουσα.
λαμπετίη δ' ἐπὶ βουσὶν ὀρειχάλκοιο φαεινοῦ.

Καλάβροπα δὲ, οἱονεὶ καλὴ μὴ ῥάβδον. ἔστι γὰρ καλάβροπ ἡ βουκολικὴ ῥάβδος. ὄμηρος. καλάβροπα βουκόλος. Παροιτέρη δὲ ἀντὶ τοῦ ἔμπροσθεν. ὄνομα ἀντὶ ἐπιῤῥήματος. Ἐστὶ δέ πῆς πρᾶγμα ἴδιον. τοῦτο δ' ὁ νοῦς οὗτός ἐστιν. ἐς τὴν ἰόνιον κόλπον ἐς πλέουσι νῆσος εὐλίμενος ἡ λιπαρὰ ὑφὴν καθαρὰ τὸ δρέπανον Διὸς κρόνου φασὶν. ὧ τὰ τῆς παλαιᾶς ἀδοῖα ἀποτέμων. οἱ δέ φασι δήμητρος εἶναι τὸ ὧ τοὺς τὶ ταναοὺς ἐδίδαξε σχοινοτομεῖν καὶ θεὸς ἦν τὴν νῆσον ἐκείνην, ἅτε πᾶσαν σχεδὸν ἡ θεὸς ἦλθε κατοικήσασα μακρὰν τὴν τοῦ Διομήδους φόνον. ταύτην φασὶ κατοικοῦντα ἀπὸ θεῶν ὄντα τὸ γένος. Ἀμφιλαφής. ἀμφοτέρωθεν πλήρης ἐπὶ τὰ δεξιὰ ἢ ἐπὶ τὰ ἀριστερὰ ἔχουσα. καὶ μάχος δὲ ἀμφίδυμον εἶπε τὸ ἀμφιλαφῆ λιμένα. ἰσορρόπως δὲ ἀμφιλαφῆ τὸν λιμένα φησὶν. ἰσορρεῖ δὲ περὶ τὸν λιμένος τοὺς φοινίκων ἀμφιλαφίζει ἐν τῷ περίπλῳ τῆς εὐρώπης. τίνες δὲ τὸ ἀμφιλαφὴς ἀντὶ τοῦ ξυλώδης ἀπέλεγον. ὡς οἰκείως ἐπῄσυνται τῷ. τὸ πίπρα δηλονότι λιπαρὰ ἢ εὔδιος. Ἡ δὲ κέρκυρα πρότερον μὲν δρεπάνη ἐκαλεῖτο. εἶτα σχερία. ἀφ' ἑαυτῆς δὲ τὴν αἰτίαν ἀριστοτέλης ἐν τῇ κορκυραίων πολιτείᾳ. φησὶ γὰρ τὴν δήμητρα φοβουμένην μὴ οἱ ἐκ τῆς ἠπείρου ἐρχόμενοι πολέμοι

v. Dorvil. ad Charit. p. 45. et Lect. Lips. 1751. p. 104.

ΠΑΛΛΕΝ ὈΡΗΔΕΥΟΥΣΑ ΚΑΛΑΒΡΟΠΑ. ΤΑΣ ΔΕ ΚΑΙ ΑΥΤΟΙ
ΒΟΣΚΟΜΕΝΑΣ ΠΟΤΑΜΟΙΟ ΠΑΡΥΔΑΣΙΝ ΕΙΣΟΡΟΩΝΤΟ
ΑΜΠΕΔΙΟΝ ΚΑΙ ΕΛΟΣ ΛΕΙΜΩΝΙΟΝ. ΟΥ ΔΕ ΤΙΣ ΗΕΜ
ΚΥΑΝΕΗ ΜΕΤΑ ΤΗΙΣΙ ΔΕΜΑΣ· ΠΑΣΑΙ ΔΕ ΓΑΛΑΚΤΙ
ΕΙΔΟΜΕΝΑΙ ΧΡΥΣΕΟΙΣΙ ΚΕΡΑΕΣΙ ΚΥΔΙΑΛΣΚΟΝ·
ΚΑΙ ΜΕΝ ΤΑΣ ΠΑΡΑΜΕΙΒΟΝ ΕΡΗΜΑΤΙ· ΝΥΚΤΙ ΔΙΟΥΣΗ·
ΠΕΙΡΟΝ ΑΛΟΣ ΜΕΓΑ ΛΑΙΤΜΑ ΚΕΧΑΡΜΕΝΟΙ. ΟΦΡΑ ΚΑΙ ΑΥ
ΗΩΣ ΗΡΙΓΕΝΗΣ ΦΕΓΓΟΣ ΒΑΛΕ ΝΕΙΣΟΜΕΝΟΙΣΙΝ. ΤΙΣ
ΕΣΤΙ ΔΕ ΤΙΣ ΠΟΡΘΜΟΙΟ ΠΑΡΟΙΤΕΡΗ ΙΟΝΙΟΙΟ
ΑΜΦΙΛΑΦΗΣ ΠΕΙΡΑΤ ΚΕΡΑΥΝΙΗ ΕΙΝ ΑΛΙ ΝΗΣΟΣ.
Η ΥΠΟ ΔΗ ΚΕΙΣΘΑΙ ΔΡΕΠΑΝΟΝ ΦΑΤΙΣ. ΙΛΑΤΕ ΜΟΥΣΑΙ.
ΟΥΚ ΕΘΕΛΩΝ ΕΝΕΠΩ ΠΡΟΤΕΡΩΝ ΕΠΟΣ. ΩΙ ΑΠΟ ΠΑΤΡΟΣ
ΜΗΔΕΑ ΝΗΛΕΙΩΣ ΕΤΑΜΕ ΚΡΟΝΟΣ. Ο ΙΔΕ Ε ΔΗΟΥΣ
ΚΑΕΙΟΥΣΙ ΧΘΟΝΙΗΣ ΚΑΛΑΜΗΤΟΜΟΝ ΕΜΜΕΝΑΙ ΑΡΓΗ
ΔΗΩ ΓΑΡ ΚΕΙΝΗ ΕΝΙ ΔΗ ΠΟΤΕ ΝΑΣΣΑΤΟ ΓΑΙΗ. Ν.

ἤπειρον αὖθις ποιήσωσι, δυνηθῆναι ποσειδῶνος ἀποσπάσαι τὰ τῶν ποτα-
μῶν ῥεύματα, ὑποισχνουμένων οὖν τούτων ἀντὶ ἀρετάνης σχωρίαν ὀνομα-
σθῆναι. Ἀρετάων δὲ ἐκαλεῖτο διὰ τὸ τὴν δήμητρα αἰτησαμένην ἀρέτα-
νον παρηφαίστου, τοὺς πίτανας διαλῦσαι φερίζων. εἶτα αὖθις κρύψαι
ἐς τὸ παραθαλάσσιον μέρος τῆς νήσου. προσκλυζούσης δὲ τῆς θαλάσσης,
ἐξομοιωθῆναι
τῇ θεσπιῇ τῆσ
γῆς ὀρετάνῃ.
Τίμαιοσ δὲ
ἐκ τοῦ ἀρεπά
μου ὧ ἐξέτω,
μεν τὸ ὁραμοῦ
τὰ ἀιδοῖα ὀκρό
νος ἢ ὀζωὺς τὰ
ὃ κρόνου. τοῦ,
το γὰρ αὐτοῦ
κωκρύφθαι φη
σί. μακρὶς δὲ
ὠνομάσθη ἀ,
πὸ μάκριδος
τῆς διονύσου

ΤΙΤΗΝΑΣ ΔΕΔΑΕΝ ΣΤΑΧΥΝ ΟΠΝΙΟΝ ΑΜΗΣΑΣΘΑΙ
ΜΑΚΡΙΔΑ ΦΙΛΑΜΕΝΗ· ΑΡΕΠΑΝΗ ΤΟΘΕΝ ΕΚΑΗΙΣΤΑΙ
ΟΥΝΟΜΑ ΦΑΙΗΚΩΝ ΙΕΡΗ ΤΡΟΦΟΣ. ΩΣ ΔΕ ΚΑΙ ΑΥΤΟΙ
ΑΙΜΑΤΟΣ ΟΥΡΑΝΙΟΙΟ ΓΕΝΟΣ ΦΑΙΗΚΕΣ ΕΑΣΙ·
ΤΟΥΣ ΑΡΓΩ ΠΟΛΕΕΣΣΙΝ ΕΝΙΣΧΟΜΕΝΗ ΚΑΜΑΤΟΙΣΙΝ
ΘΡΙΝΑΚΙΗΣ ΑΥΡΗΣ ΙΚΕΤΕΞ ΑΛΟΣ· ΟΙ ΔΑΓΑΝΟΙΣΙΝ
ΑΛΚΙΝΟΟΣ ΛΑΟΙ ΤΕ ΘΥΗΓΟΛΙΗΣΙΝ ΙΟΝΤΑΣ
ΑΕΙΔΕΧΑΤΑΣΓΑΣΙΩΣ· ΕΠΙ ΔΕΣΣΙΣΙ ΚΑΓΧΑΑΑΣΚΕ
ΠΑΣΑ ΠΟΛΙΣ. ΦΑΙΗΣ ΚΙΝ ΕΟΙΣ ΕΠΙ ΠΑΙΣΙ ΓΑΝΥΣΘΑΙ.
ΚΑΙ ΔΑΥΤΟΙΗΡΩΕΣ ΑΝΑ ΓΛΗΘΥΝ ΕΧΑΡΟΝΤΟ.
ΤΩΙ ΙΚΕΛΟΙ· ΟΙΟΝ ΤΕ ΜΕΣΑΙΤΑΤΗΙ ΕΜΒΕΒΑΩΤΕΣ
ΑΙΜΟΝΙΗΙ· ΜΕΛΛΟΝ ΔΕ ΒΟΗΙ ΕΝΙ ΘΩΡΗΞΕΣΘΑΙ
ΩΔΕ ΜΑΛΑΛΓΧΙΜΟΛΟΝ ΣΤΡΑΤΟΣ ΑΣΠΕΤΟΣ ΕΞΕΦΑΑΝ

θη

τροφοῦ. κερκύρα ἀπὸ κερκύρας τῆσ ἀσωποῦ θυγατρός. Σταχυρ ὅμ σμῖ
ον. πολὺν δαψιλῆ φιλίας ἐν ἀτακτοις γλώσσαις ἀπέλωκω ὅμ σνῖον φά
χυν. τὸν εὔχυλον ἢ τρόφιμον. κυρηναίων δὲ πῖμασ τὸν πλούσιον ἢ εὐδαί
μονα ὅμ σνῖον καλοῦσιμ. ἄμφμον δὲ τὸν φερέσβιον εἰσεῖν. οἱονεὶ ἔμπονόν
τινα ὄντα ἢ ὅμ σνῖον. Εκλήϊσαι. πεφημίσθαι. νενόμισται. Αἵματος οὐρανί
οιο· ἀκουσίλαος ἐν τῇ τρίτῃ φησὶ ὅτι ἐκ τῆς ἐκτομῆς τοῦ ὑρανοῦ ῥανίδας
ἐνεχθῆναι συνέπεσον. τουτέστι γιγόνας κατὰ τῆς γῆς ἐξῶν γενηθῆναι
τοὺς φαίακας· οἱ δὲ, τοὺς γίγαντας· ἢ ἀλκαῖος δὲ κατὰ τὰ αὐτὰ ἀκουσιλάῳ
λέγει τοὺς φαίακας ἔχειν τὸ γένος ἐκ τῶν γιγόνων τοῦ οὐρανοῦ. ὁμήρος δὲ οἰκεῖ
ους τοὺς φαίακας τοῖς θεοῖς φησι διὰ τὸ ἀπὸ ποσειδῶνος γενεσθαι. Τοὺς ἀρ
γω πολέεσσιν· ἢ ἀργὼ φησι πολλὰ κακοπαθήσασα καὶ μὴ ἐλθεῖν ἐκ τοῦ σι
κελικοῦ πελάγους·

Κόλχων οἱ πόντοιο· τ κόλχων οἱ μετὰ ἀφύρτου ὄντ καλωκησαν ἐν ταῖς βυργκίσιν αἱ πίνες εἰσι της ἰλλυρίδος. οἱ δὲ διὰ των κυανέων σεξῶν ἐξωλξόν τ ὠκησαν κέρκυραν· τ γ διωκοντ τους ἀρίστους κόλχων, ὅ κατὰ ταυτὸν τ πλοῦν σφλαμένων, οἱ μὲν διὰ τ ἴστρου καθάπερ προείρηται τὸν πλοῦν ἐποιησαντο. ὧν ἦρχεν ἄφυρ
γος διὰ τ καὶ τωβων ἐμβαλόντως ἐς τὸν δε
δηλωμένον πορ
ταμόν. ἠ κατὰ λαβόμ τους ἥρω
ας περὶ τὰς κα
λλιμένας βυργκ
ίδας νήσους. οἱ
δὲ διὰ τ κυα
νέων νήσων τὸμ
ἔκπλουν ποιη
σαμενοι κόλ-
χοι, κατηνέχθη
σαν ἐς τ κέρκυ
ραν νῆσον. ἐν ἣ
ἠ οἱ ἀργοναῦ-
ται ἔτυχον ὄν-
τ· Μαρδ
ζητικαί· Ἐξαι
γον· ἐξαίρετον. κατὰ συγκοπήν· Ἀπροφάτως· χωρὶς προφάσεως. ἀντίρρησεως· Εἴνυ ἠ αὐτή· περὶ ἀρίστης ἡ μήδεια. ἠ σὺ ἄνθρωπος ἢ· οἷος τὸ ἀμαρτάνειν γίνεται ῥαδίως· Ὅρκος παρὰ κόλχοις ἡ ἑκάτη καὶ φαρμακίσι. εὑρετὶς γ τῶν φαρμακίων ἡθεός·

ΚΟΛΧΩΝ. ΟΙ ΠΟΝΤΟΙΟ ΚΑΤΑ ΣΤΟΜΑ ΚΑΙ ΔΙΑ ΠΕΤΡΑΣ
ΚΥΑΝΕΑΣ ΜΑΣΤΗΡΕΣ ΑΡΙΣΤΗΩΝ ΕΡΕΡΗΣΑΝ·
ΜΗΔΕΙΑΝ ΔΕΞΑΙΤΟΝ ΕΟΥ ΕΣ ΠΑΤΡΟΣ ΑΓΕΣΘΑΙ
ΕΝΤΑΠΡΟΦΑΤΩΣ ΗΕ ΣΤΟΝΟΕΣΣΑΝ ΑΥΤΗΝ
ΝΩΜΗΣΙΝ ΧΑΛΕΠΗΣΙΝ ΟΜΟΚΛΕΟΝ ΑΤΡΟΓΙΗΣΙΝ
ΑΥΘΙ ΤΕ ΚΑΙ ΜΕΤΕΡΕΙΤΑ ΣΥΝ ΑΙΗΤΑΟ ΚΕΛΕΥΘΟΙ.
ΑΛΛΑ ΣΦΕΛΑΣ ΚΑΤΕΡΥΚΕΝ ΕΡΕΙΓΟΜΕΝΟΥΣ ΠΟΛΕΜΟΙΟ
ΚΡΕΙΩΝ ΑΛΚΙΝΟΟΣ. ΛΕΛΙΗΤΟ ΓΑΡ ΑΜΦΟΤΕΡΟΙΣΙ
ΑΗΙΟΤΗΤΟΣ ΑΝΕΥΘΕΝ ΥΠΕΡΒΙΑ ΝΕΙΚΕΑ ΛΥΣΑΙ.
ΚΟΥΡΗ ΔΟΥΛΟΜΕΝΩ ΥΠΟ ΔΕΙΜΑΤΙ ΠΟΛΛΑ ΜΕΝ ΑΥΤΟΥ
ΑΙΣΟΝΙΔΕΩ ΕΤΑΡΟΥ ΜΕΙΛΙΣΣΕΤΟ. ΠΟΛΛΑ ΔΕ ΧΕΡΣΙ
ΑΡΗΤΗΣ ΓΟΥΝΩΝ ΑΛΟΧΟΥ ΘΙΓΕΝ ΑΛΚΙΝΟΟΙΟ·
ΓΟΥΝΟΥΜΑΙ ΒΑΣΙΛΕΙΑ. ΣΥ ΔΑΛΛΟΙ. ΜΗ ΔΕ ΜΕ ΚΟΛΧΟΙΣΙ
ΕΚΔΟΜΗΣ ΩΙ ΠΑΤΡΙ ΚΟΜΙΖΕΜΕΝ· ΕΙ ΝΥ ΚΑΙ ΑΥΤΗ
ΑΝΘΡΩΠΩΝ ΓΕΝΕΗΣ ΜΙΑ ΦΕΡΒΕΑΙ. ΟΙΣΙΝ ΕΣ ΑΤΗΝ
ΩΚΥΤΑΤΟΣ ΚΟΥΦΑΙΣΙ ΘΕΕΙ ΝΟΟΣ ΑΜΠΛΑΚΙΗΣΙΝ.
ΩΣ ΕΜΟΙ ΕΚ ΡΥΚΙΝΑΙ ΕΠΕΣΟΝ ΦΡΕΝΕΣ. ΟΥ ΜΕΝ ΕΚΗΤΙ
ΜΑΡΓΟΣΥΝΗΣ· ΙΣΤΩ ΔΙΕΡΟΝ ΦΑΟΣ ΗΕΛΙΟΙΟ.
ΙΣΤΩ ΝΥΚΤΙΠΟΛΟΥ ΠΕΡΣΗΙΔΟΣ ΟΡΓΙΑ ΚΟΥΡΗΣ·

μὴ μὲν ἐγὼν ἐθέλουσα σὺν ἀνδράσιν ἄλλοδ' ἅπῖσι
κεῖθεν ἀφορμήθην. στυγερὸν δέ με τάρβος ἔπεσι
τῆσδε φυγῆς μνήσασθαι ὄτηλιτον. οὐ δέ τις ἄλλη
μῆτις ἔην. ἔτι μοι μίτρη μένει ὡς ἐνὶ πατρὸς λη
δώμασιν ἄχραντος καὶ ἀκήρατος. ἀλλὰ λέλαιρε
ῥοτνα. τεὸν δὲ πόσιν μειλίσσεο. σοὶ δ' ὀράσειαν
ἀθάνατοι βίοτόν τε τελεσφόρον ἀγλαΐην τε.
καὶ παῖδας καὶ κῦδος ἀποῤῥήτοιο ῥόλησο.
Τοῖα μὲν ἀρήτην γουνάζετο δακρυχέουσα.
τοῖα δ' ἀριστήων ἐναμοιβαδὶς ἄνδρα ἕκαστον.
Ὑμέων ὤϊ περὶ δὴ μέγα φέρτατοι ἀμφὶ τάδ' ὄθλοις
οὕνεκεν ὑμετέροισιν ἀτύζομαι. ἧς ἰότητι
ταύρους τε ζεύξασθε καὶ ἐκ θέρος ὅλοον ἀνδρῶν
κείρετε γηγενέων. ἧς εἵνεκεν Αἰμονίηνδε
χρύσεον ἀυτίκα κῶας ἀνάξετε νοστήσαντες.
ἦ ἐγὼ ἣ πάτρην τε καὶ οὓς ὤλεσα τοκῆας.
ἣ δόμον. ἣ σύμπασαν εὐφροσύνην βιότοιο,
ὑμμι δὲ καὶ πάτρην καὶ δώματα ναιέμεν αὐτοῖς
ἧνυσα. καὶ γλυκεροῖσιν ἐτείσατε τοκῆας
ὄμμασιν. αὐτὰρ ἐμοὶ ἀπὸ δὴ βαρὺς εἵλετο δαίμω
ἀγλαΐας. στυγερὴ δὲ σὺν οἰνείοις ἀλάλημαι.
δείσατε συνθεσίας τε καὶ ὅρκια. δείσατε Περινὺν
ἱκεσίην. Νέμεσίν τε θεῶν ἐς χεῖρας ἰοῦσαν,
αἰτέω, λώβη πολυποίνοις δηωθῆναι.
οὐ νηυσὶ. οὐ πύργοις ἐπιῤῥοθίοις. οὐκ ἀλεωρὴν

Τούτοις δὲ σὺ φόβρα πρὸς συμπάσῃσιν ἔλκε
τὰ ἀρίτιμα μὴ δῷα. μὴ γὰρ διὰ τὸ τῆς αὐτῆς ἡμᾶς φῦναι φύσεως, ἀμήλους ἐλώφει μὴ χρή. μὴ διὰ τοῦ ζόφου ἐξερέεσθαι φῦναι πρὸς τὰ πάθη.
Ἕνεκα τῶν ὑμῶν ἀφλωνέως φέρτατοι ἐν μεγάλῃ τάραχῇ μί. τῇ γὰρ ἐμῇ γνώμῃ, τοὺς τεταυργυζέλευξαι. καὶ τοὺς γηγενεῖς ἐξεφερίσατε. μὴ νῦν τὸ δίκαιος ἐσπαλίαν ἀποίσεται.
Ἢ δὲ περὶ μὴ ἀμφὶ ἐκ παραμήλου. Νέμεσίν τε θεῶν. τὴν ἰοῦσαν δ' χεῖρας τῶν θεῶν νέμεσιν τοῦτ' ἔστι τὸ νεμεσητόν. τὸ δὲ λείπει ἐπιδὴ ἐνόπιον τῶν θεῶν ἰσάμενοι ἱκετεύομεν. διὸ μὴ αἰδούμεθα τοὺς ἱκετεύοντας. Οὐ νηυσὶ. ἢ γὰρ ναὸς μοι ἐστὶ βοηθός. οὔτε πύργος. οὔτε ἄμηχανίς βοήθεια. μὴ ὑμεῖς μοι ἀσφάλεια πᾶσα.

Οιόθι προτιβαλλομαι· μόνη οὖσα· προβάλλομαι ὑμᾶς βοηθοὺς· Σχέτλιοι· χαλεποὶ ἠὲ ἀνηλεεῖς ὑμεῖς γε φάσθε· ὁρῶντος μοι γονυστοτοῦσαν τὴν βασιλώια· Ο λόγος ὅτε τὸ κώδιον λαβεῖν ἤθελον ἢ πᾶσι τοῖς κόλχοις ἕτοιμοι ἦτε μάχεσθαι· νῦν δὲ ὀλίγους παρωνομένους ἐπὶ τὴν ἀπαίτησιν τ' ἐμὴν φοβεῖσθε· Σφῶ γομένοις· φθαρομένοις ἢ καταπομπομένοις ἢ μὴ προδιαφθάρῆναι βύσιν· ὄθωμι μὴ σφαξὶ ἢ κατὰ βραχὺ σπόγγοις τ' ὑδατος οὕτω δίδυμος· Εντοῦθεν μὴ ἢ σφαγουρίου ἀπὸ τ' κατὰ σφάξαι ὑρεῖν· Κάθαρκήλησε· κατέπαυσε ἐς ἡσυχίαν ἢ γε λέγω· Κλωσῆρα· τὸν ἄτρακτον· σαλάξ· σάλος· ὅθεν ἢ σαλαγμός· Ικμαίνοντο· ὑγραίνοντο· ἐμφαίνει δὲ τὸ πρὸ λὺ δάκρυον καταλοιβήν·

ἄλλην· ΟΙΟΘΙ ΔΕ ΠΡΟΤΙΒΑΛΛΟΜΑΙ ΥΜΕΑΣ ΑΥΤΟΥΣ
ΣΧΕΤΛΙΟΙ ΑΤΡΟΠΙΗΣ ΚΑΙ ΑΝΗΛΕΕΣ ΟΥΔΕΝΙ ΘΥΜΩι
ΑΙΔΕΙΣΘΕ ΞΕΙΝΗΣ ΜΕΠΙ ΓΟΥΝΑΣΙ ΧΕΙΡΑΣ ΑΝΑΣΣΗΣ
ΔΕΡΚΟΜΕΝΟΙ ΤΕΙΝΟΥΣΑΝ ΑΜΗΧΑΝΟΝ· ΑΛΛΑ ΚΑΙ ΠΑΣΙ
ΚΩΑΣ ΕΛΕΙΝ ΜΕΜΑΩΤΕΣ, ΕΜΙΞΑΤΕ ΔΟΥΡΑΤΑ ΚΟΛΧΟΙΣ
ΑΥΤΩι ΤΑΙΗΤΗι ΥΠΕΡΗΝΟΡΙ· ΝΥΝ ΔΕΛΑΘΕΣΘΕ
ΗΝΟΡΕΗΣ ΟΤΕ ΜΟΥΝΟΙ ΑΠΟΤΜΗΓΕΝΤΕΣ ΕΑΣΙΝ·
Ως ΦΑΤΟ ΛΙΣΣΟΜΕΝΗ· ΤΩΝ ΔΟΝΤΙΝΑ ΓΟΥΝΑΖΟΙΤΟ
ΟΣ ΜΙΝ ΘΑΡΣΥΝΕΣΚΕΝ ΕΡΗΤΥΩΝ ΑΧΕΟΥΣΑΝ·
ΣΕΙΟΝ· ΔΕΓΧΕΙΑΣ ΕΥΗΚΕΑΣ ΕΝ ΠΑΛΑΜΗΣΙ
ΦΑΣΓΑΝΑ ΤΕΚ ΚΟΛΕΩΝ· ΟΥ ΔΕ ΣΧΗΣΕΣΘΑΙ ΑΡΩΓΗΣ
ΕΝΝΕΠΟΝ· ΕΙΚΕ ΔΙΚΗΣ ΑΛΙΤΗΜΟΝΟΣ ΑΝΤΙΑΣΕΙΑΝ·
ΣΤΡΕΥΓΟΜΕΝΟΙΣ ΑΝΟΜΙΑΝ, ΕΠΗΛΥΘΕΝ ΕΥΝΗΤΕΙΡΑ
ΝΥΞ ΕΡΓΩΝ ΑΝΔΡΕΣΣΙ· ΚΑΤΕΥΚΗΛΗΣΕ ΔΕ ΠΑΣΑΝ
ΓΑΙΑΝ ΟΜΩΣ· ΤΗΝΑΟΥΤΙ ΜΙΝΥΝΘΑΡΕΡ ΕΥΝΑΣΕΝ ΥΠΝΟΣ·
ΑΛΛΑ ΟΙ ΕΝ ΣΤΕΡΝΟΙΣ ΑΧΕΩΝ ΕΙΛΙΣΣΕΤΟ ΘΥΜΟΣ,
Οἷον ΤΕ ΚΛΩΣΤΗΡΑ ΓΥΝΗ ΤΑΛΑΕΡΓΟΣ ΕΛΙΣΣΕΙ
ΕΝΝΥΧΙΗ· ΤΗΣ ΔΑΜΦΙ ΚΙΝΥΡΕΤΑΙ ΟΡΦΑΝΑ ΤΕΚΝΑ
ΧΗΡΟΣΥΝΗ· ΡΟΣΙΟΣ· ΣΤΑΛΑΕΙ ΔΥΡΟ ΔΑΚΡΥ ΡΑΡΕΙΑΣ
ΜΥΡΟΜΕΝΗΣ· ΟΙΗ ΜΙΝ ΕΠΙ ΣΜΥΓΕΙ Η ΛΑΒΕΝ ΑΙΣΑ,
Ως ΤΗΣ ΙΚΜΑΙΝΟΝΤΟ ΠΑΡΗΙΑΔΕΣ, ΕΝ ΔΕ ΟΙ ΗΤΟΡ,
ΟΞΕΙΗΣ ΕΙΛΕΙΤΟ ΠΕΠΑΡΜΕΝΟΝ ΑΜΦΟΔΥΝΗΣΙ·
Τῶ ΔΕΝΤΟΣΘΕ ΔΟΜΟΙΟ ΚΑΤΑ ΠΤΟΛΙΝ ὡΣ ΤΟΡΑΡΟΙΘΕ
ΚΡΕΙΩΝ ΑΛΚΙΝΟΟΣ· ΠΟΛΥΠΟΤΝΙΑ ΤΑΛΚΙΝΟΟΙΟ
ΑΡΗΤΗ ΑΛΟΧΟΣ· ΚΟΥΡΗΣ ΠΕΡΙ ΜΗΤΙΑΣΚΟΝ
ΟΙΣΙΝ ΕΝΙ ΛΕΧΕΕΣΣΙ ΔΙΑ ΚΝΕΦΑΣ· ΟΙΑ ΔΑΚΟΙΤΗΝ

Προσπίνετο· ἐλίσσετο· παρεκάλει· Ῥέζομεν ἀμπλακίησιν· ἀντὶ τοῦ ἁμαρτίαις· ἐὰν δὲ γράφεται ἀβουλίησιν ἀμεταβουλίαις ἢ κακοβουλίαις· ὁ δὲ νοῦς· ἁμαρτάνουσα δὲ τὸ πρῶτον ἡ μήδεια, προέδωκε τοὺς ἰδίους ἢ ἐξ ἧς μάρτυρα φυγοῦσα· ἄ ἄλλας ποιοῦμεν δ' ἄνοιαν· Ἀκομένη· ῥωννυμένη ἢ θεραπεύουσα ἢ ἰωμένη· Οἷα μὲν ἀντὶ ὅσων· Ἀντὶ πάσης νυκτὸς ἢ φυγάτης· ἦν ὁ Ζεὺς σὺ ῥῶ ὦ μοι ωῆς φθοῖ ρῆ· μὴ φεύγουσα τὰς νυκτερὰς ἀσφαλὰς, καὶ φεύγουσα εἰς σῖκυῶνα πρὸς ἑσπερίαν τοκοῦσα δὲ ἀμφίονα μὴ ζῆσον ἐξέβη κεν ἐν τῷ κίβαι ρῶνι παρὰ βουκόλῳ τινί· ὁ δὲ νυκτὸς διὰ τὴν τόλμαν τῆς παιδὸς λυσι μῆς τωλοῦτα· τοῦ ἀδελφοῦ λύκου δακῆς μὴ σωρεῦσαι τὴν παῖδα· ἀπὸ ἐλθοῦσα εἰς σῖκυῶνα· γραίᾳ δὲ ἐπὶ τὴν πόλιν λύκος ἠκολούθησε πεσὼν· μὴ λαβὼν τὴν ἀντίσπασιν ἀχμάλωτον, παραδίδωσι φυλάττειν δίρκῃ τῇ ἑαυτοῦ γαμετῇ· ἡ δὲ, φεύγει καὶ ληφθεῖσα πάλιν, τοῖς ἑαυτῆς παισὶν ἐκδίδοται ἀμφίονι μὴ ζήθῳ· ἐνταῦθα δὲ ἐκκαλύπτει ὁ ζοφεὺς βυκόλος τὸ γεγονός·

ΚΟΥΡΙΔΙΟΝ ΘΑΛΕΡΟΪΣΙ ΔΑΜΑΡ ΠΡΟΣΠΤΥΣΣΕΤΟ ΜΥΘΟΙΣ·
ΝΑΙ ΦΙΛΟΣ ΕΙ ΔΑΓΕ ΜΟΙ ΠΟΛΥΚΗΔΕΑ ΡΥΕΟ ΚΟΛΧΩΝ
ΠΑΡΘΕΝΙΚΗΝ ΜΙΝΥΕΣΣΙ ΦΕΡΩΝ ΧΑΡΙΝ· ΕΓΓΥΟΙ ΔΑΡΓΟΣ
ΗΜΕΤΕΡΗΣ ΝΗΣΟΙΟ ΚΑΙ ΑΝΕΡΕΣ ΑΙΜΟΝΙΗΕΣ·
ΑΙΗΤΗΣ ΔΟΥΤΑΡ ΝΑΙΕΙ ΣΧΕΔΟΝ· ΟΥ ΔΕ ΤΙ ΙΔΜΕΝ
ΑΙΗΤΗΝ· ΑΛΛΟΪΟΝ ΑΚΟΥΟΜΕΝ· ΗΔΕ ΔΕ ΚΟΥΡΗ
ΑΙΝΟΡΑΘΗΣ ΚΑΤΑ ΜΟΙ ΝΟΟΝ ΕΚΛΑΣΕΝ ΑΝΤΙΟΩΣΑ·
ΜΗ ΜΙΝ ΑΝΑΞ ΚΟΛΧΟΙΣΙ ΠΟΡΟΙΣ ΕΣ ΠΑΤΡΟΣ ΑΓΕΣΘΑΙ·
ΑΑΣΘΗ ΟΤΕ ΠΡΩΤΑ ΒΟΩΝ ΘΕΛΚΤΗΡΙΑ ΔΩΚΕ
ΦΑΡΜΑΚΑ ΟΙ· ΣΧΕΔΟΘΕΝ ΔΕ ΚΑΚΩΙ ΚΑΚΟΝ ΟΪΑΤΕ ΠΟΛ
ΡΕΖΟΜΕΝ ΑΜΠΛΑΚΙΗΣΙΝ, ΑΚΕΙΟΕΝΗ ΥΓΑΛΥΞΕ ΛΑ
ΓΑΤΡΟΣ ΥΠΕΡΦΙΑΛΟΙΟ ΒΑΡΥΝ ΧΟΛΟΝ· ΑΥΤΑΡ ΙΗΣΩΝ
ΩΣ ΑΪΩ ΜΕΓΑΛΟΙΣΙΝ ΕΝΙΣΧΕΤΑΙ ΕΞ ΕΘΕΝ ΟΡΚΟΙΣ
ΚΟΥΡΙΔΙΗΝ ΘΗΣΕΣΘΑΙ ΕΝΙ ΜΕΓΑΡΟΙΣΙΝ ΑΚΟΙΤΙΝ,
ΤΩΙ ΦΙΛΕ ΜΗΤΟΥΝ ΑΥΤΟΝ ΕΚΩΝ ΕΠΙΟΡΚΟΝ ΟΜΟΣΣΑΙ,
ΘΕΙΗΣ ΑΙΣΟΝΙΔΗΝ ΜΗΤΑΣΧΕΤΑ ΣΕΙΟ ΕΚΗΤΙ
ΠΑΪΔΑ ΠΑΤΗΡ ΘΥΜΩΙ ΚΕΚΟΤΗΟΤΙ ΔΗΛΗΣΑΙΤΟ·
ΑΙΗΝ ΓΑΡ ΑΥΣΖΗΛΟΙ ΕΑΪΣ ΕΠΙ ΠΑΙΣΙ ΤΟΚΗΕΣ·
ΟΪΑ ΜΕΝ ΑΝΤΙΟΠΗΝ ΕΥΩΠΙΔΑ ΜΗΣΑΤΟ ΝΥΚΤΕΥΣ·

οἱ δὲ τ μὲν ἀντίπαλα σώζουσιν τὴν δὲ λίρκην ἐξαίρετα ταύρα προσδήσαντες διαφθείρουσι μεταστομφαλωνοι δὲ τὸν λύκον ὡς ἐκλύσοντες τὴν ἀντίπαλον σφαγὴν ἐμφορμήσαντες δὲ ἐκώλυσε. τῷ λύκῳ δὲ προστάξαν παραχωρῆσαι τῆς βασιλείας αὐτοῖς. Οἷα δὲ ἡ Δανάη. Φερεκύδης ἐν Δωδεκατῳ ἱστορεῖ, ὡς Ἀκρίσιος Λαμεῖ εὐρυδίκην τὴν λακεδαίμονος. τ δὲ Γοργοφόνη Δανάη. χρωμένῳ δὲ αὐτῷ περὶ ἄρσενος παιδὸς ἔχρησεν ὁ θεὸς ἐν πυθοῖ ὅτι αὐτῷ μὲν γένεσθαι παῖς ἄρσην. ἐκ δὲ τῆς θυγατρὸς. προσδοῦ αὐτ δὲ ἀπολέσθαι. ὁ δὲ ἐπανελθὼν δεῖσας ἄρσην, βάλαμον ποιεῖ χαλκοῦν ἐν τῇ αὐλῇ τῆς οἰκίας καθ᾽ ἣν ἔνδον τ Δανάην σὺν τῇ τροφῷ· ἐν ᾧ αὐτὴν ἐφύλασσεν ὅπως ἐξ αὐτῆς παῖς μὴ γένηται. ἐρασθεὶς δὲ Ζεὺς τῆς παιδὸς, ἐκ τοῦ ὀρόφου

χρυσῷ παρα — ΟἾΑ ΔΕ· ΚΑΙ ΔΑΝΑΗ ΠΟΝΤΩΙ ΕΝΙ ΡΗΜΑΤΑ ΝΕΤΑΗ
πλησίος, ῥεῖ· — ΠΑΤΡΟΣ ΑΤΑΣΘΑΛΙΗΣΙ. ΝΕΟΝ ΓΕ ΜΕΝ ΟΥ ΔΑΠΟΤΗΛΟΥ
ἡ δὲ, ὕσοδε, — ΥΒΡΙΣΤΗΣ ΕΧΕΤΟΣ· ΓΛΗΝΑΙΣ ΕΝΙ ΧΑΛΚΕΑ ΚΕΝΤΡΑ
χεται τῷ κόλ — ΠΗΞΕ ΘΥΓΑΤΡΟΣ ΕΗΣ· ΣΤΟΝΟΕΝΤΙ ΔΕ ΚΑΡΦΕΤΑΙ ΟΙΤΩΙ
πωι ἐκφήνας

αὐτον ὁ ζεὺς τῇ παιδὶ μίγνυται· τ δὲ γίνεται περσεὺς· ἡ ἐκ τρέφει αὐτ ἡ Δανάη ἡ Γοργοφόνη. κρύπτεσθαι ἀκρίσιον. ὅτω δὲ περσεὺς τριέτης ἦν τε τραπέτης ἐγένετο, ἤκουσεν αὐτοῦ τῆς φωνῆς παίζοντος· ἡ διὰ τ θεραπόντ μέλλοντα λεσαμένου τ Δανάην σὺν τῇ τροφῷ, τὴν μὲν ἀναιρεῖ. Δανάην δὲκα τάγει σὺν τῷ παιδὶ ἐπὶ τὸν ὕσο τ ἑρκείου Διὸς βωμόν. μόνος δὲ αὐτὴν ἐρᾷ τὰ πόρρω εἰκαὶ τῇ γονεὺς ὁ παῖς. ἡ δὲ ἔφη ἐκ Διός. ὁ δὲ ὑπειρῶται· ἀλλ᾽ ἀς λάρνακα ἐμβιβάζει αὐτὴν μετὰ τ παιδός· ἡ κλείσας καταποντοῖ. ἡ φερόμενοι ἀφικνοῦνται εἰς σέριφον τὴν νῆσον. ἡ αὐτοὺς ἐξέλκει δίκτυς ὁ πορὶ σφένους δίκτυῳ ἁλιεύων. ἃ τα ἡ Δανάη ἀνοῖξαι ἱκέτευε τὴν λάρνακα. ὁ δὲ ἀνοίξας ἡ μαθὼν οἵτινές εἰσιν. ἀγει εἰς τὸν οἶκον ἡ τρέφει ὡς ἂν συγγενεῖς αὐτοῦ ὄντας. ἦσαν γὰρ ὁ δίκτυς ἡ ὁ πολυδέκτης ἀνεψιὸς τῆς καὶ σερος ἡ πορισθένους τ Δαμάσορος τοῦ ναυπλίου τοῦ ποσειδῶνος καὶ ἀμυμώνης ὡς φερεκύδης ἐν πρώτῳ. ἐν δὲ τοῖς ἑξῆς ἡ πορὶ τ θανάτ προστίθησι φερεκύδης τ ἀκρισίου. ὅτι μετὰ τὴν ἀπολίθωσιν πολυδέκτου τῶ

ὈΡΦΝΑΙΗ: ἘΝΙ ΧΑΛΚΟΝ ἈΛΙΤΡΕΥΟΝΤΑ ΚΑΛΙΗ:
ὨΣ ΦΑΤΑΝΤΟΜΕΝΗ. ΤΟΥΔΕ ΦΡΕΝΕΣ ἸΑΙΝΟΝΤΟ
ΗΣ ἈΛΟΧΟΥ ΜΥΘΟΙΣΙΝ· ἜΠΟΣ ΔΕΠΙ ΤΟΙΟΝ ἜΕΙΠΕΝ.
ΑΡΗΤΗ. ΚΑΙ ΚΕΝ ΣΥΝ ΤΕΥΧΕΣΙΝ ἘΞΕΛΑΣΑΙΜΙ
ΚΟΛΧΟΥΣ ΗΡΩΕΣΣΙ ΦΕΡΩΝ ΧΑΡΙΝ ΕἼΝΕΚΑ ΚΟΥΡΗΣ.
ἈΛΛΑ ΔΙΟΣ ΔΕΙΔΟΙΚΑ ΔΙΚΗΝ ἸΘΕΙΑΝ ἈΤΙΣΑΙ.
ΟΥ ΔΕ ΜΕΝ ΑΙΗΤΗΝ ἈΘΕΡΙΖΕΜΕΝ ὨΣ ἈΓΟΡΕΥΕΙΣ
ΛΑΪΟΝ· ΟΥ ΓΑΡ ΤΙΣ ΒΑΣΙΛΕΥΤΕΡΟΣ ΑΙΗΤΑΟ.
ΚΑΙ ΚΕΘΕΛΩΝ ἜΚΑΘΕΝ ΓΕΡ ἐΦΕΛΛΑΔΙ ΝΕΙΚΟΣ ἌΓΟΙΤΟ.
ΤΩΙ ΜΕΡΕΟΙΚΕ ΔΙΚΗΝ ΗΤΙΣ ΜΕΤΑ ΠΑΣΙΝ ἈΡΙΣΤΗ
ἜΣΣΕΤΑΙ ἈΝΘΡΩΠΟΙΣΙ ΑΪΚΑΖΕΜΕΝ. ΟΥ ΔΕ ΣΕ ΚΕΥΣΩ

σὺμ αὐτῷ ἐκ
τῆς κωφαλῆς τῆς
γοργόνος ἐν σωρί
φω. δίκτυν μὲν
πέρσευς ἀπο
λείπῃ ἐν τῇ σω
ρίφω βασιλεύ
ων τῶν λελημμέ
νων σωριφίων·
αὐτὸς δὲ ἔβη
πλέων ἐς ἄργος
σὺν τῷ κύκλω-
πι ἢ σὺν τῇ δανα
ἢ σὺν τῇ ἀνδρομέδᾳ. σὺν ἐλθών, ἀκρίσιον δ' εὑρίσκει ἐν ἄργει. ὑπεχώρει γὰρ αὐ
τὸν δώσας ἐς τοὺς πελασγούς ἐς λάρισαν. μὴ καταλαβὼν δὲ αὐτὸν, τὴν
μὲν δανάκην καταλιπὼν παρὰ τῇ μητρὶ εὐρυδίκῃ. σὺν τῇ ἀνδρομέδᾳ. σὺν τοὺς
κύκλωπας. αὐτὸς δὲ ἔβη ἐς λάρισαν. σὺν ἀφικόμενος, ἀκρίσιον ἀναγνωρίζει.
σὺν αὐτῷ ἔπεσθαι ἐς ἄργος πείθει. σὺν ὅτω δὴ ἔμελλον ἴεναι, συντυγχάνει τῶν
μέσων ἐν τῇ λαρίσῃ. σὺν ὁ πέρσευς ἀγωνίζεται ἐς τὸν ἀγῶνα. σὺν λαβὼν τὸν
δίσκον δισκεύει. τὸ δὲ πεπαλον οὕτω σὺν ἰδία ἕκαστον τῶν ἄθλων
ἤθλουν. ὁ δὲ δίσκος βοχαλιωθεὶς ἐπὶ τὸν πόδα τοῦ ἀκρισίου, πίπτει
αὐτόν. καμὼν δὲ ἐκ τούτου ἀκρίσιος ἀφθυμεῖ αὐτοῦ ἐν λαρίσῃ. σὺν αὐτὸν
κατατίθεται πέρσευς σὺν οἱ λαρισαῖοι πρόθυμοι τῆς πόλεως. σὺν αὐτοῦ
ποιοῦσιν ἡρῷον οἱ ἐπιχώριοι· πέρσευς δὲ ἀναχωρεῖ τοῦ ἄργους.
Ὑβρίσης ἔχετος· τοῦ ἐχέτου ὄμικρος ὡς ὠμοτάτου μέμνηται. ἡ δὲ ἀ
ρήτη ὡς κατ' αὐτὴν τὸ πραγματος γενομένου. λέγει. Νέον τε μὲν οὐδὲ
πω τηλοῦ· ἔυρομεν δὲ τὸν μῦθον ἐν τῷ ἐπιγραφομένῳ λυσίππου ἢ
σώφρωνος ἀσεβῶν καταλόγῳ· Ὀρφναίῃ ἔνι χαλκόν· τὸ ἑξῆς· ἐν ὀρφναίῃ κα
λῇ· Χαλκὸν ἀλιτρεύοντα· γράφεται σὺν χαλκὸν ἀλιτεύοντα·
Ἀτίσαι· ἀτιμάσαι παραβῆναι·

παρθενικὴν μὲν ἐοῦσαν ἐῷ ἄπο πατρὶ κομίσσαι
ἰούνω. λέκτρον δὲ σὺν ἀνέρι πορσαίνουσαν
οὐ μὲν ἐοῦ πόσιος νοσφίσομαι· οὐ δὲ γενέθλην.
εἴ τε ἰὼν ὸρὸ σταλάχνοισι φέρει δηΐοισιν ὀπάσσω.
Ὡς ἄρ ἔφη. καὶ τὸν μὲν ἐπισχεδὸν εὗνασεν ὕπνος·
ἦδε ἔρος ἐν θυμῷ πυκινὸν βάλε. αὐτίκα δ᾽ ὧρτο
ἐκ λεχέων ἀνὰ δῶμα. συνήϊξαν δὲ γυναῖκες
ἀμφίπολοι δέσποιναν ἣν μεταποιχνύουσαι.
σίγα δὲ κήρυκα καλεσσαμένη προσέειπεν
ἧισιν ἐπιφροσύνῃσιν ἐποτρύνουσα μιγῆναι
Αἰσονίδην κούρῃ. μὴ δ᾽ ἀλάκινοον βασιλῆα
λίσσεσθαι· τὸ γὰρ αὐτὸς ἰὼν κολχοισι δικάσσει.
παρθενικὴν μὲν ἐοῦσαν ἑοῦ ποτὶ δώματα πατρὸς
ἐκδώσειν. λέκτρον δὲ σὺν ἀνέρι πορσαίνουσαν
οὐκέτι κουριδίης μιν ἀποτμήξειν φιλότητος.
Ὡς ἄρ ἔφη. τὸν δ᾽ αἶψα πόδες φέρον ἐκ μεγάροιο
ὥς κεν ἰήσονι μῦθον ἐναίσιμον ἀγγελίειεν
ἀρήτης. βουλάς τε θεουδέος ἀλκινόοιο.
τοὺς δ᾽ εὗρε παρὰ νηὶ σὺν ἑντεσιν ἐγρήσοντας
ὑλλικῷ ἐν λιμένι σχεδὸν ἄστεος. ἐκ δ᾽ ἄρα πᾶσαν
πέφραδεν ἀγγελίην. ἐθόρησε δὲ θυμὸς ἑκάστου
ἡρώων· μάλα γάρ σφιν ἐλαφρότα μῦθον ἔειπεν.
Αὐτίκα δὲ κρητῆρα κερασσάμενοι μακάρεσσιν
ἣ θέμις εὐαγέως ἐπιβώμια μηλήσαντες
αὐτονυχὶ κούρῃ θαλαμηΐον ἔντυνον εὐνὴν
ἄντρῳ ἐν ἠγαθέῳ· τόθι δή ῥα μάκρις ἔναιεν
κούρη ἀρισταίοιο μελίφρονος ὄφρα μελισσέων
ἔργα πολυκμήτοιο τανύατο πίαρ ἐλαίης

Υλλικῷ· ὑλλικὸς λίμην ἀπὸ τοῦ ὑλλου τοῦ μυλίτης ἢ βακλέους. Ἄνδρω ἐν ἠγαθέῳ· ἐν τῷ μεγάλῳ ἢ ἁγίῳ ἐν ᾧ μακρὶς κατοικεῖ ἐν τούτῳ τῷ ἄντρῳ

Διόνυσον ἔφρεψεν. ὃ καλεῖται διθυρίτης. διὰ τοῦτο διθύραμβος ὁ διόνυσος ἐκλήθη διὰ τὸ δύο θύρας ἔχειν τὸ ἄντρον.

Καὶ ἐχολωσαμένη· ἡ Ἥρα τὴν μακρὴν τῆς Εὐβοίας ἐξέβαλε· διὰ τὸ δεῖξαι
σθαι παρὰ τὸ ἕρμου τὸ Διόνυσον ἠνθρέφθαι· ἡ δὲ Εὔβοια ἱερά ἐστι τῆ Ἥρᾳ·
Ἔνθα τότε ἐφόρεσαν· ἐν τῷ ἄνῳ μάκριδος φησὶ τὸν γάμον γεγενῆσθαι μι
κρᾶς ἢ ἰσόμορος· φίλικτας δὲ ἐν τελέφῳ ἐν τῇ Ἀλκινόου οἰκίᾳ· Ἰσχὺς δὲ καὶ
σὴν ἀλλως· Διὸ
τοὺς τὰς μύ
μφας φησὶν ἐ
πιθυμούσας
ἅψασθαι τοῦ
μανοῦ διὰ τὸ
κάλλος ὅμως
ἀλουμένας ἀ
πέχεσθαι· διὰ
τὸ ἐπ' αὐτοῦ
μέλλειν γίνε
σθαι τὴν μίξιν·
περὶ δὲ τὸ δέ
ρους ὅτι ἦν χρυ
σοῦν· οἱ σχο
λιασταὶ ἱστοροῦσιν·
Ἀκουσίλαος δὲ
ἐν τῷ περὶ γε
νεαλογιῶν· ἥρ
φυρδῆναι φη
σὶν ἀπὸ τῆς θα
λάσσης·

ΚΕΙΝΗ ΔΗ ΓΑΜΠΡΩΤΑ ΔΙΟΣ ΝΥΣΗΙΟΝ ΥΙΑ
ΕΥΒΟΙΗΣ ΕΝΤΟΣΘΕΝ ΑΒΑΝΤΙΔΟΣ· ΩΙ ΕΝΙ ΚΟΛΠΩΙ·
ΔΕΞΑΤΟ ΚΑΙ ΜΕΛΙΤΙ ΞΗΡΟΝ ΠΕΡΙ ΧΕΙΛΟΣ ΕΔΕΥΣΕΝ·
ΕΥ ΤΕ ΜΙΝ ΕΡΜΕΙΗΣ ΦΕΡΕΝ ΕΚ ΠΥΡΟΣ· ΕΔΡΑΚΕ ΔΗΡΗ·
ΚΑΙ Ε ΧΟΛΩΣΑΜΕΝΗ ΠΑΣΗΣ ΕΞΗΛΑΣΕ ΝΗΣΟΥ·
ΗΩΑΡΑ ΦΑΙΗΚΩΝ ΙΕΡΩΙ ΕΝΙ ΤΗΛΟΘΕΝ ΑΝΤΡΩΙ
ΝΑΣΣΑΤΟ· ΚΑΙ ΠΟΡΕΝ ΟΛΒΟΝ ΑΘΕΣΦΑΤΟΝ ΕΝΝΑΕΤΗΣΙ
ΕΝΘΑ ΤΟ ΤΕΣΤΟΡΕΣΑΝ ΛΕΚΤΡΟΝΜΕΓΑ· ΤΟΙΟ ΔΥΠΕ Ν·
ΧΡΥΣΕΟΝ ΑΙΓΛΗΕΝ ΚΩΑΣ ΒΑΛΟΝ· ΟΦΡΑ ΘΕΛΟΙΤΟ ΡΟΕ,
ΤΙΜΗΕΙΣ ΤΕ ΓΑΜΟΣ· ΚΑΙ ΑΟΙΔΙΜΟΣ· ΑΝΘΕΑ ΔΕ ΣΦΙ
ΝΥΜΦΑΙ ΑΜΕΡΓΟΜΕΝΑΙ ΛΕΥΚΟΙΣ ΕΝΙ ΠΟΙΚΙΛΑ ΚΟΛΠΟΙ
ΕΣΦΟΡΕΟΝ· ΠΑΣΑΣ ΔΕ ΠΥΡΟΣ ΩΣ ΑΜΦΕΠΕΝ ΑΙΓΛΗ· Σ
ΤΟΙΟΝ ΑΠΟ ΧΡΥΣΕΩΝ ΘΥΣΑΝΩΝ ΑΜΑΡΥΣΣΕΤΟ ΦΕΓΓΟΣ·
ΑΛΙΕ ΔΕΝ ΟΦΘΑΛΜΟΙΣ ΓΛΥΚΕΡΟΝ ΡΟΘΟΝ· ΙΣΧΕ ΔΕ ΚΑΣΤ
ΑΙΔΩΣ ΙΕΜΕΝΗΝ ΠΕΡ ΟΜΩΣ ΕΠΙ ΧΕΙΡΑ ΒΑΛΕΣΘΑΙ· ΗΝ
ΑΙΜΕΝ ΤΑΙΓΑΙΟΥ ΠΟΤΑΜΟΥ ΚΑΛΕΟΝΤΟ ΘΥΓΑΤΡΕΣ·
ΑΙΔΟΡΕΟΣ ΚΟΡΥΦΑΣ ΜΕΛΙΤΗΙΟΥ ΑΜΦΕΝΕΜΟΝΤΟ·
ΑΙΔΕΣΑΝ ΕΚ ΡΕΔΙΩΝ ΑΛΣΗΙΔΕΣ· ΩΡΣΕ ΓΑΡ ΑΥΤΗ
ΗΡΗ ΖΗΝΟΣ ΑΚΟΙΤΙΣ ΙΗΣΟΝΑ ΚΥΔΑΙΝΟΥΣΑ·

Αἱμὲν τ' Αἰγαίου· Αἰγαῖος ποταμὸς περὶ Κέρκυραν· τούτου θυγάτηρ Μελίτη·
ης ἢ Ἡρακλέους ὕλλος· ἀφ' οὗ ἔθνος Ὑλλικὸν καὶ Ὑλλικὸς λιμὴν παρὰ Φαία
κι Πανιάσιος δέ φησιν ἐν Λυδίᾳ νοσήσαντα Ἡρακλέα Τυχὴν ἰάσεως ὑπὸ Ὕλ
λου τοῦ ποταμοῦ· ὃς ἐστὶ τῆς Λυδίας· Διὸ καὶ τοὺς δύο υἱοὺς αὐτοῦ Ὕλλους ὠνο
μασθῆναι· Μελιτηίου· ὄρος Κορκύρας τὸ Μελίτειον·

Κεῖνο ἠδὲ σεῖτι· τὸ μάκριλος ὁ νῦν ἱερὸν μηδείας καλεῖται. ἰστέον ὅτι τιμαί
γ λέοντος ἐμ κερκύρᾳ τοὺς γαμους ἀχθῆναι. διονύσιος ὁ μιλήσιος ἐν δευτέ
ρῳ τῶν ἀργοναυτικῶν, ἐμ βυζαντίῳ φησίν. ἀντίμαχος ἐν λυδῇ τῳ ησιόμου

τοταμοῦ μὶ
γῆναι αὐτῆφκσὶ
τιάσονα. Παρ
μέμβλωκω.
τάρωσι· Προ
μολῆσι· τρο
μολὲ ἐίρηκω
τοὺς ἑκτὸς τ
ἄντρ γ τότ ᾳς.
Φαρέωσιν. ἀντὶ
τῆφωτ ἰσμοῖς.
φυσὶ γ ὄντα
σκοτεινὸν τὸμ
πέραν τοῖς φω
τὶσμοῖσ ἐλαμ
πρυνω·

ΚΕΙΝΟ ΚΑΙ ΕΙΣΕΤΙ ΝΥΝ ΙΕΡΟΝ ΚΑΛΕΙΖΕΤΑΙ ΑΝΤΡΟΝ
ΜΗΔΕΙΗΣ ΟΘΙ ΤΟΥΣ ΓΕ ΣΥΝ ΑΛΛΗΛΟΙΣΙΝ ΕΜΙΞΑΝ
ΤΕΙΝΑΜΕΝΑΙ ΕΑΝΟΥΣ ΕΥΩΔΕΑΣ. ΟΙΔΕΝΙ ΧΕΡΣΙ
ΔΟΥΡΑΤΑ ΝΩΜΗΣΑΝΤΕΣ ΑΡΗΙΑ· ΜΗ ΠΡΙΝ ΕΣ ΑΛΚΗΝ
ΔΥΣΜΕΝΕΩΝ ΑΡΙΔΗΛΟΣ ΕΡΙΒΡΙΣΕΙΕΝ ΟΜΙΛΟΣ·
ΚΡΑΑΤΑ ΔΕΥΦΥΛΛΟΙΣ ΕΣΤΕΜΜΕΝΟΙ ΑΚΡΕΜΟΝΕΣΣΙΝ
ΕΜΜΕΛΕΩΣ ΟΡΦΗΟΣ ΥΠΑΙΛΙΓΑ ΦΟΡΜΙΖΟΝΤΟΣ
ΝΥΜΦΙΔΙΑΙΣ ΥΜΕΝΑΙΟΝ ΕΠΙΠΡΟΜΟΛΗΣΙΝ ΑΕΙΔΟΝ.
ΟΥ ΜΕΝ ΕΝ ΑΛΚΙΝΟΟΙΟ ΓΑΜΟΝ ΜΕΝΕΑΙΝΕ ΤΕΛΕΣΣΑΙ
ΗΡΩΣ ΑΙΣΟΝΙΔΗΣ. ΜΕΓΑΡΟΙΣ ΔΕΝΙ ΠΑΤΡΟΣ ΕΟΙΟ
ΝΟΣΤΗΣΑΣ ΕΣ ΙΩΛΚΟΝ ΥΠΟΤΡΟΡΟΣ· ΩΣ ΔΕ ΚΑΙ ΑΥΤΗ
ΜΗΔΕΙΑ ΦΡΟΝΕΕΣΚΕ. ΤΟ ΤΑΥ ΧΡΕΩ ΗΓΕ ΜΙΓΗΝΑΙ.
ΑΛΛΑ ΓΑΡ ΟΥ ΠΟΤΕ ΦΥΛΑ ΔΥΗΠΛΑΘΕΩΝ ΑΝΘΡΩΠΩΝ
ΤΕΡΠΩΛΗΣ ΕΠΕΒΗΜΕΝ ΟΛΩΙ ΠΟΔΙ· ΣΥΝ ΔΕ ΤΙΣ ΑΙΕΙ
ΓΙΚΡΗ ΓΑΡ ΜΕΜΒΛΩΚΕΝ ΕΥΦΡΟΣΥΝΗΣΙΝ ΑΝΙΗ·
ΤΩΙ ΚΑΙ ΤΟΥΣ ΓΛΥΚΕΡΗΙ ΠΕΡ ΙΑΙΝΟΜΕΝΟΥΣ ΦΙΛΟΤΗΤΙ
ΔΕΙΜΕΧΕΝ ΕΙ ΤΕΛΕΟΙΤΟ ΔΙΑΚΡΙΣΙΣ ΑΛΚΙΝΟΟΙΟ
ΗΩΣ ΑΜΒΡΟΣΙΗΣΙΝ ΑΝΕΡΧΟΜΕΝΗ ΦΑΕΕΣΣΙ
ΛΥΕ ΚΕΛΑΙΝΗΝ ΝΥΚΤΑ ΔΙ ΗΕΡΟΣ. ΑΙΔΕ ΓΕΛΑΣΣΑΝ
ΗΙΟΝΕΣ ΝΗΣΟΙΟ ΚΑΙ ΕΡΣΗΕΣΣΑΙ ΑΠΩΘΕΝ
ΑΤΡΑΠΙΤΟΙ ΡΕΑΙΩΝ· ΕΝ ΔΕ ΘΡΟΟΣ ΕΣΚΕΝ ΑΓΥΙΑΙΣ·
ΚΙΝΥΝΤΕΝΝΑΕΤΑΙ ΜΕΝ ΑΝΑ ΠΤΟΛΙΝ· ΟΙΔΑΠΟ ΤΗΛΟΥ

γράφωσι φε
ρεσιν·

Ἀνὰ πτόλιν· ἤτ κωρκυραίων ἐστὶ τῆς χωρσονήσου καὶ ται φησὶ μὴ οὖν ὁ ἱστορι
κὸς ὅτι μακρὰν τῆς πόλεως ἐστὶ τοῦ αἰγιαλοῦ τῆς χωρονήσου ἦσαν. ἐν ᾗ
γὰρ ἡ πόλις ὡς ἀπολλωνίδης ἐν τῷ περίπλῳ τῆς εὐρώπης·

Χερμήσοιο· τ χερόνησον χέρνησον εἵρηκεν· ὡς ἐν Ἰῷ πρώτῳ· τὴν δὲ ἀντίκρυ τῆς κωρυκύρας χώραν εἵρηκω μακριδίαν· ἴσως διὰ τὸ ὠικικέναι ἐκεῖ τοὺς εὐβοεῖς· ἡ δὲ εὔβοια, μακρὶς ἐκαλεῖτο τὸ πρότερον· ταύτ ὧν οἱ καὶ οἰκήσαντ

μετὰ ἰλίου ἁλῶσιν· ἅβαντες μάκριμ ὠνόμασαν·

1175 Κόλχοι μακριδίης ἐπὶ πείρασι χερνήσοιο·
Αὐτίκα δ' Ἀλκίνοος μετεβήσετο συνθεσίηφιν
ὃν νόον ἐξερέων κούρης ὑπέρ· ἐνδόρε χειρὶ
σκῆπτρον ἔχεν χρυσοῖο δικασπόλον· ὧι γέρο λαοὶ
ἰθείας ἀνὰ ἄστυ διεκρίνοντο θέμιστας.
1180 τῶιδε καὶ ἐξείης πολεμήια τεύχεα δύντες
φαιήκων οἱ ἄριστοι ὁμιλάδον ἐστιχόωντο.
ἥρωας δὲ γυναῖκες ἀολλέες ἔκτοθι πύργων
βαῖνον ἐροτόμεναι· σὺν δ' ἀνέρες ἀγροιῶται
ἧντεον εἰσαΐοντες· ἐπεὶ νημερτέα βάξιν
1185 ἧρμ ἐριγρόηκεν· ἄγεν δόμὲν ἔκκριτον ἄλλον
ἀρνειὸν μήλων· ὃ δ' ἀεργηλὴν ὄτι πόρτιν·
ἄλλοι δ' ἀμφιφορῆας ἐπισχεδὸν ἵσταν οἴνου
κίρνασθαι· θυέων τ' ἀποτηλόθι κίκιε λιγνύς·
αἱ δὲ πολυκμήτους ἐανοὺς φέρον ὄια γυναῖκες

λινύς· ἡ καὶ ὠνώδης ἀναφορά· ἢ τὸ τ φῶς ἄκρον· ἄμφνον δὲ τὸ πρῶτον·

1190 μείλιά τε χρυσοῖο καὶ ἀλλοίην ἐπὶ τοῖσιν
ἀγλαΐην· οἵην τε νεοζυγὲς ἐντύνονται,
θάμβευν δ' εἰσορόωσαι ἀριπρεπέων ἡρώων
εἴδεα καὶ μορφάς· ἐν δὲ σφίσιν οἰάγροιο
ἴων ὑπὲρ φόρμιγγος εὐκρέκτου καὶ ἀοιδῆς
1195 τερφέα σιγαλόεντι πέδον κροτέοντα ποδίλῳ.
νύμφαι δ' ἀμμίγα πᾶσαι, ὅτε μνήσαιντο γάμοιο

Ἀγλαΐην· κόσμια· Εἴδεα ἢ μορφάς· τὸ μὲν εἶδος κυρίως ὅτι προσώπου τέταχεν ὁ ἀπολλώνιος· μορφὴ δὲ τὸ σχῆμα· Εὔκρεκτος· εὔηχος κιθάρα·

Συνήμορας· τοὺς συνήθεις ἢ ἑταίρους. ἀπὸ τοῦ συνῆναι· Εἰσότε βακχιάδαι· βακχίου ἐγένετο υἱὸς Διονύσου. ἐν Κορίνθῳ δὲ διέζων. ἦσαν δὲ εὐγενέστατοι οἱ ἀπ' αὐτοῦ τὸ γένος ἔχοντες. οἱ ἐξεβλήθησαν ἐκ Κορίνθου διὰ τὸν ἀκταίωνος θάνατον· ἡ δὲ ἱστορία ἐστὶν ἥδε· Μέλισσος εὐεργετήσας τοὺς Κορινθίους, μέλλοντας ὑπὸ φεύγειν τὸν ἀρχαῖον βασιλέως διαφθαρῆναι ἐρρύσατο· τιμῆς ἠξιώθη παρ' αὐτοῖς· καὶ ἦλθε οἱ βακχιάδαι νυκτὸς ἐπελθόντες τὴν οἰκίαν τοῦτου ἐβουλοντο ἀποσφάξαι τὸν παῖδα ἀκταίωνα. τὸν δὲ γονέων ἐντυχόντες συνέβησαν διασωθῆναι αὐτόν· μᾶλλον δὲ τῶν ἀρχαίων ἄρεσθαι, φασὶ δὲ τοῦ βωμοῦ ὁ μέλισσος, ἀλλὰ τὸν Κορινθίοις καὶ κράσατο ἵνα μὴ τὸν παῖδος ἐκδικήσωσι θάνατον·

ἱμερόεν θύμενα τὸν ἀνήπυον· ἄλλοτε δ' αὖτε
ὀϊόθεν ὀΐαι ἄειδον ἐλισσόμεναι περὶ κύκλον·
ἤρη σεῖο ἕκητι. σὺ γὰρ καὶ ἐπὶ φρεσὶ θῆκας
ἀρήτης, πυκινὸν φάσθαι ἔπος ἀλκινόοιο.
αὐτὰρ ὅγ' ὡς τὰ πρῶτα δίκης ἀνὰ πείρατ' ἔειπεν
ἰθείης· ἤδη δὲ γάμου τέλος ἐκλήϊστο
ἔμπεδον· ὡς ἀλέγυνε διαμπερὲς· οὐδέ ἑ τάρβος
ὤλοον· οὐδὲ βαρεῖαι ἐπήλυθον ἀϊηταο
μήνιες· ἀρρήκτοισι δὲ νὺ ζεύξας ἔχεν ὅρκοις.
τῷ καὶ ὅ τ' ἠλεμάτως κόλχοι μάθον ἀντιόωντες
καὶ σφέας ἠδὲ θέμιστας ἐὰς ἐΐρυσθαι ἄνωγεν
ἢ λιμένων γαίης τε προθλόοι νῆας ἐέργειν.
δὴ τότε βασιλῆος ἐοῦ τρομέοντας ἐνιπὰς,
δέχθαι μειλίξαντο συνήμονας· αὐτοὶ δὲ νήσῳ
δὴν μάλα ναιήκεσσι μετ' ἀνδράσι ναιετάασκον·
εἰσότε βακχιάδαι γενεὴν εὐρηθεν ἰόντες

ταῦτα φάσων ὡς τὸν ὑποκωφίμενον κρημνὸν ἑαυτὸν ἔβαλεν· οἱ δὲ κορίνθιοι εὐλαβούμενοι ἀμφικλείκτορ λιτὼν τὸν τοῦ ἀκταίωνος θάνατον, ἀμαμὲν καὶ τοῦ θείου κελεύοντος ἐξέβαλον τοὺς βακχιάδας· χερσοκρατὴς δὲ εἰς τῶν βακχιαδῶν ἔκτισε κέρκυραν· ἐκβαλὼν τοὺς ἐνοικοῦντας κόλχους· οἱ δὲ ἐκβληθέντες ὡς τὴν ἤπειρον παρεγένοντο·

Εφύρηχων· ἐφύρα ἡ κόρινθος, ἀπὸ ἐφύρας τῆς ἐπωνύμου θυγατρός. εὔμηλος δὲ ἀπὸ ἐφύρας τῆς ὠκεανοῦ ἢ τηθύος. γυναικὸς δὲ γενομένης ἐπωνύμου. Νεσταῖος τὸ· τοὺς νεσταίους σκύλαξ φησὶν ἔθνος ἰλλυρικόν. ἀπὸ τοῦ πορίπλους ἐστὶν ὡς τὸ κόλπον ·ἢ ἐρατοσθένης ἐν γ. γεωγραφουμένων φησὶ μετὰ ἰλλυριοὺς νεσταῖοι. καθ' οὓς νῆσος φάρος, φαρίων ἄποικος· Ἀλλὰ τὰ μὲν τείχοντος· ἀντὶ τοῦ μετὰ πολὺν χρόνον. Τίμαιος δέ φησι μετὰ ἔτη ἑξακόσια τῶν τρωϊκῶν, χερσικράτη ἀπόγονον τῶν βακχιαδῶν, εἶτα ἐκπεσόντα τῆς κορίνθου εἴτε μὴ ἐκόντα ἀπελθεῖν διὰ ἀτιμίαν μὴ κατωκικέναι τὴν νῆσον. κόλχοι δὲ διαβάντως εἰς τὴν σικελικὸν μῆσον μετὰ ταῦτα εἰς τὰ κεραύνια ὄρη ὁρμήσαντως εἰς τε τοὺς ἄβαντας μὴ νεσταίους μὴ ὠρικον ἀποικίσαι. Μοιράων δ' ἔτι κεῖσε. πιμώνακτος ἐν πρώτω τῶν σικελικῶν, ἐν κόλχοις φησὶν ἰάσονα μιλήσιαν γήμαι ἀήτου αὐτῷ ἐργυήσαντος. ὁ δὲ, αὐτός φησι.

ἀνέρες ἐννάσσαντο μετὰ χρόνον, οἱ δὲ περαίην
νῆσον ἔβαν· κεῖθεν δὲ κεραύνια μέλλον ἀβάντων
1215 οὔρεα· νεσταίους τε καὶ ὠρικον εἰσαφικέσθαι.
ἀλλὰ τὰ μὲν στείχοντος ἄδην αἰῶνος ἐτύχθη.
μοιράων δέτι κεῖσε θύη ἑρέτεια δέχονται.

δείκνυται παρὰ τὸν παράπλουν ἔνδον τοῦ στόμου κῆποι τινὲς ἰασόνιοι καλούμενοι. καθ' ὧν τὴν ἀποβάσιν ἐποίησαν. καὶ κατὰ τὴν ἀνανυμφίαν μὴ δίσκοι μὴ τῆς μικρᾶς θαλάμους καθ' ὃν τότε ἐνυμφεύθη. μὴ πρὸς τῇ πόλει ἱερὸν ἱδρυμένον ἰάσονος. μὴ πρὸς τούτοις ἱερὰ πολλά. Τίμαιος δὲ ἐν κερκύρᾳ λέγων γενέσθαι τοὺς γάμους. μὴ περὶ τῆς θυσίας ἱστορεῖ. ἔτι μὴ νῦν λέγων ἄγεσθαι αὐτὴν κατ' ἐνιαύσιον μικρᾶς πρῶτον θυσάσης ἐντῷ ἀπόλλωνος ἱερῷ μὴ βωμοὺς δὲ φησι μνημεῖα τῶν γάμων ἱδρύσασθαι. σύνωθεν μὲν τῆς θαλάσσης μακρὰν δὲ τῆς πόλεως. ὀνομάζουσι δὲ τὸν μὲν νυμφῶν τὸν δὲ μικρηϊάδων. ὁ γὲ μὴν ἀπολλώνιος τὸν μὲν φησι νυμφῶν εἶναι τὸν βωμόν· τὸν δὲ τῶν μοιρῶν.

Θύη δὲ ἐστέτια λέγει τὰς ἐνιαυσιαίους θυσίας.

Νομίοιο καὶ θίωρον· νομίοιο διὰ τὸ καὶ τὰ νόμον γωνέσθαι· τ̃ κρισῖν τ̃ ἁλκῖνόϝ. διὰ τοῦ γο νομίου ἀπόλλωνος ἱωρομιδρύσασθαι τ̃ μήδειαν· Συρτ̃· δύο φησὶν ἐν τ̃ λιβύῃ συρτίδες· ἐστὶ δὲ ϖκλώδης· γίγονται δὲ ἀμϖώτεσιδες αὐτὰς· ἡ ἐν τ̃ ὠκεανῶ φησὶ τόποι· ὅϖου κατασύρονται οἱ ϖλέοντ̃ καὶ ἀϖόλλυνται· Τέναγος· ὁ ϖκλώδης τόϖος· Μνιόωντα· σύμφυτα· Ηωρίη· ϖᾶν τὸ ϖλυὴν ἔχον ἁφῖ λὲς, ἠρόεν λέγεται· Ενέωσεμ· ὤθησω· Ταχῖα· γραφῆναι ἄϖωθεν·

ΚΑΙ ΝΥΜΦΕΩΝ ΝΟΜΙΟΙΟ ΚΑΘΙΕΡΟΝ ΑΠΟΛΛΩΝΟΣ
ΒΩΜΟΙ. ΤΟΥΣ ΜΗΔΕΙΑ ΚΑΘΙΣΣΑΤΟ. ΠΟΛΛΑ ΔΙΟΥΣΙΝ
ΑΛΚΙΝΟΟΣ ΜΙΝΥΑΙΣ ΞΕΙΝΗΙΑ· ΠΟΛΛΑ ΔΟΓΡΑΣΣΕΝ
ΑΡΗΤΗ. ΜΕΤΑ ΔΑΥΤΕ ΔΥΩΔΕΚΑ ΔΩΚΕΝ ΕΠΕΣΘΑΙ
ΜΗΔΕΙΗΙ ΑΜΩΑΣ ΦΑΙΗΚΙΔΑΣ ΕΚ ΜΕΓΑΡΟΙΟ·
ΗΜΑΤΙ ΔΕΒΔΟΜΑΤΩΙ ΑΡΕΠΑΝΗΝ ΛΙΠΟΝ. ΗΛΥΘΕ ΔΟΥΡΟΣ
ΑΚΡΑΗΣ ΗΩΘΕΝ ΥΠΕΥΔΙΟΣ ΟΙΔΑΝ ΕΜΟΙ
ΠΝΟΙΗΙ ΕΡΕΠΟΜΕΝΟΙ ΠΡΟΤΕΡΩ ΘΕΟΝ· ΑΛΛΑ ΓΑΡ ΟΥΓΩ
ΑΙΣΙΜΟΝ ΗΝ ΕΠΙΒΗΝΑΙ ΑΧΑΙΙΔΟΣ ΗΡΩΕΣΣΙΝ,
ΟΦΡΕΤΙ ΚΑΙ ΛΙΒΥΗΣΕΡΙ ΠΕΙΡΑΣΙΝ ΟΤΑΗΣΕΙΑΝ.
ΗΔΗ ΜΕΝ ΠΟΤΙ ΚΟΛΠΟΝ ΕΠΩΝΥΜΟΝ ΑΜΒΡΑΚΙΗΩΝ·
ΗΔΗ ΚΟΥΡΗΤΩΝ ΕΛΙΓΟΝ ΧΘΟΝΑ ΠΕΠΤΑΜΕΝΟΙΣΙ
ΛΑΙΦΕΣΙ ΚΑΙ ΣΤΕΙΝΑΣ ΑΥΤΑΙΣ ΣΥΝ ΕΧΙΝΑΣΙ ΝΗΣΟΥΣ
ΕΞΕΙΗΣ. ΡΕΛΟΠΟΣ ΔΕ ΝΕΟΝ ΚΑΤΕΦΑΙΝΕΤΟ ΓΑΙΑ·
ΚΑΙ ΤΟ ΤΑΝΑΡΠΑΓΗΝ ΟΛΟΗ ΒΟΡΕΑΟ ΘΥΕΛΛΑ,
ΜΕΣΣΗΓΥΣ ΡΕΛΑΓΟΣ ΤΕ ΛΙΒΥΣΤΙΚΟΝ ΕΝΝΕΑ ΠΑΣΑΣ
ΝΥΚΤΑΣ ΟΜΩΣ ΚΑΙ ΤΟΣΣΑ ΦΕΡΗΜΑΤΑ. ΜΕΧΡΙΣ ΙΚΟΝΤΟ
ΡΟΡΡΟ ΜΑΛΕΝΔΟΘΙ ΣΥΡΤΙΝ. ΙΝΟΥΚΕΤΙ ΝΟΣΤΟΣ ΟΠΙΣΣ
ΝΗΥΣΙ ΡΕΛΕΙ. ΟΤΕ ΤΟΝ ΓΕ ΒΙΩΑΤΟΚΟΛΠΟΝ ΙΚΕΣΘΑΙ· Ω
ΠΑΝΤΗΙ ΓΑΡΤΕΝΑΓΟΣ· ΡΑΝΤΗΙ ΜΝΙΟΕΝΤΑ ΒΥΘΟΙΟ
ΤΑΡΦΕΑ· ΚΩΦΗ ΔΕ ΣΦΙΝ ΕΠΙΒΑΥΕΙ ΥΔΑΤΟΣ ΑΧΝΗ·
ΗΕΡΙΗΙ ΔΑΜΑΘΟΣ ΠΑΡΑΚΕΚΛΙΤΑΙ. ΟΥ ΔΕ ΤΙ ΚΕΙΣΕ
ΕΡΠΕΤΟΝ ΟΥ ΔΕ ΠΟΤΗΤΟΝ ΑΕΙΡΕΤΑΙ. ΕΝΘΑΡΑ ΤΟΥΣ ΓΕ
ΠΛΗΜΜΥΡΙΣ. ΚΑΙ ΓΑΡ ΤΑΝΑΧΑΖΕΤΑΙ ΗΠΕΙΡΟΙΟ.
Η ΘΑΜΑ ΔΗ ΤΟΔΕ ΧΕΥΜΑ ΚΑΙ ΑΥ ΕΠΕΡΕΥΓΕΤΑΙ ΑΚΤΑΣ
ΛΑΒΡΟΝ ΕΡΟΙΧΟΜΕΝΟΝ, ΜΥΧΑΤΗΙ ΕΝΕΩΣΕ ΤΑΧΙΣΤΑ

ΗΙΟΝΙ, ΤΡΟΠΙΟΣ ΔΕ ΜΑΛΥΔΑΣΙ ΠΑΥΡΟΝ ΕΛΙΠΤΟ.
ΟΙ ΔΑΡΟ ΝΗΟΣ ΟΡΟΥΣΑΝ· ΑΧΟΣ ΔΕΛΕΝ ΕΙΣΟΡΟΩΝΤΑΣ.
ΗΕΡΑ ΚΑΙ ΜΕΓΑΛΗΣ ΝΩΤΑ ΧΘΟΝΟΣ ΗΕΡΙΔΕΙΣΑ
ΤΗΛΟΥ ΥΠΕΡΤΕΙΝΟΝΤΑ ΔΙΗΝΕΚΕΣ. ΟΥΔΕΤΙ ΝΑΡΔΜΟΝ
ΟΥ ΠΑΤΟΝ ΟΥΚΑΠΑΝΕΥΘΕ ΚΑΤΗΥΓΑΣΣΑΝΤΟ ΒΟΤΗΡΩΝ,
ΑΥΛΙΟΝ, ΥΚΗΛΩι ΔΕ ΚΑΤΕΙΧΕΤΟ ΠΑΝΤΑ ΓΑΛΗΝΗι
ΑΛΛΟΣ ΔΑΥΤΑΛΛΟΝ ΤΕΤΙΗΜΕΝΟΣ ΕΞΕΡΕΕΙΝΕΝ.
ΤΙΣ ΧΘΩΝ ΕΥΧΕΤΑΙ ΗΔΕ· ΠΟΘΙ ΞΥΝΕΩΣΑΝ ΑΕΛΛΑΙ
ΗΜΕΑΣ. ΑΙ ΘΕΤΛΗΜΕΝ ΑΦΕΙΔΕΕΣ ΟΥΛΟΜΕΝΟΙΟ
ΑΕΙΜΑΤΟΣ ΑΥΤΑ ΚΕΛΕΥΘΑ ΔΙΑΜΠΕΡΕΣ ΟΡΜΗΘΗΝΑΙ
ΠΕΤΡΑΩΝ· ΗΤΑΝ ΚΑΙ ΥΠΕΡ ΔΙΟΣ ΑΙΣΑΝ ΙΟΥΣΙ,
ΒΕΛΤΕΡΟΝ ΗΝ ΜΕΓΑ ΔΗ ΤΙ ΜΕΝΟΙΝΩΝΤΑΣ ΟΛΕΣΘΑΙ·
ΝΥΝ ΔΕ ΤΙ ΚΕΝ ΡΕΞΑΙΜΕΝ ΕΡΥΚΟΜΕΝΟΙ ΑΝΕΜΟΙΣΙΝ;
ΑΥΘΙ ΜΕΝΕΙΝ ΤΥΤΘΟΝ ΠΕΡ ΕΠΙ ΧΡΟΝΟΝ ΟΙΟΝ ΕΡΗΜΗ
ΠΕΖΑ ΔΙΩΛΥΓΙΗΣ ΑΝΑΠΕΠΤΑΤΑΙ ΗΡΕΙΡΟΙΟ.
ΩΣ ΑΡ ΕΦΗ ΜΕΤΑ ΔΑΥΤΟΣ ΑΜΗΧΑΝΙΗι ΚΑΚΟΤΗΤΟΣ
ΙΘΥΝΤΗΡ ΑΓΚΑΙΟΣ ΑΚΗΧΕΜΕΝΟΙΣ ΑΓΟΡΕΥΣΕΝ.
ΩΛΟΜΕΘΑ ΙΝΟΤΑΤΟΝ ΔΗΘΕΝ ΜΟΡΟΝ· ΟΥΔΥΠΑΛΥΞΙΣ
ΕΣΤΑΤΗΣ, ΠΑΡΑ ΔΑΜΜΙ ΤΑ ΚΥΝΤΑΤΑ ΡΗΜΑΝΘΗΝΑΙ
ΤΗι ΔΥΠΕΡΗΜΑΙΗι ΠΕΡΤΗΟΤΑΣ ΕΙΚΕΝ ΑΗΤΑΙ
ΧΕΡΣΟΘΕΝ ΑΜΠΝΕΥΣΕΙΑΝ. ΕΠΕΙ ΤΕΝΑΓΩΔΕΑ ΛΕΥΣΣΩ
ΤΗΛΕ ΠΕΡΙΣΚΟΠΕΩΝ ΑΛΛΑ ΠΑΝΤΟΘΕΝ, ΗΛΥΘΑ ΔΥΔΩΡ
ΞΑΙΝΟΜΕΝΟΝ ΠΟΛΙΟΙΣΙΝ ΕΠΙΠΡΟΧΕΟΙ ΤΑΜΑΘΟΙΣΙ,
ΚΑΙ ΚΕΝ ΕΠΙΣΜΥΓΕΡΩΣ ΔΙΑΔΗ ΠΑΛΑΙ ΗΔΕ ΚΕΑΣΘΗ
ΝΗΥΣ ΙΕΡΗ· ΧΕΡΣΟΝ ΠΟΛΛΟΝ ΠΡΟΣΩ ΑΛΛΑ ΜΙΝ ΑΥΤΗ
ΠΛΗΜΜΥΡΙΣ ΕΚ ΡΟΝΤΟΙΟ ΜΕΤΑΧΘΟΝΙΗΝ ΕΚΟΜΙΣΣΕ.
ΝΥΝ ΔΗΜΕΝ ΠΕΛΑΓΟΣ ΔΕ ΜΕΤΕΣΣΥΤΑΙ· ΟΙΟΘΙ ΔΑΛΜΗ
ΑΠΛΟΟΣ ΕΙΛΕΙΤΑΙ ΓΑΙΗΣΥ ΠΕΡ ΟΣΣΟΝ ΕΧΟΥΣΑ.

Αρδμόν τοῦ πλοῦ μόριον Πάτου περίπατον. Διωλυγίκος· ἀντὶ τοῦ σκοτεινός· ἢ ἀντὶ τοῦ ἐπὶ πολὺ δικούσης. Ἰθυμτήρ· κυβερνήτης. Τεναγώδεα· σκληρὰ καὶ τένακος δέεσθαι κυρίως γῆ ἐστὶ πολαιον ὕδωρ ἔχουσα. ἢ σκληρὰς ὕδωρ.

Γαχμώξη. ἀντὶ τοῦ ἐσαλπη. ἐλυπήθη. ὁ δὲ ῥησ φλῆσται ἀπὸ τῆς σαλπιγχμησ.

Ἡ ὅταν αὐτόματα ξόανα. ὅταν μέλλῃ τί συμβαίνειν χαλεπὸν. φάσκουσι τὰ ἀγάλματα ἱδροῦν. ὡς περὶ τὴν ἐν Σικελίᾳ συνέβη. ὅτε συνίσαχε ὁ περὶ Χαιρώνειαν πόλεμος φιλίππου πρὸς Ἀθηναίους.

Καὶ μυκαὶ σικοῖς. μὴ ἠχοι ἐν τοῖς ναοῖς φαντασίαν ποιήσωσιν. ἢ ὅταν μυκήσασθαι δοκῶσι γίνεσθαι περὶ τὰ ἀγάλματα.

Τῷ δυναμὶ τὸ ἀήτα συναπτω.

ΤΟ ΥΝΕΚΕΡΩ ΡΑΣΑΝ ΜΕΝ ΑΠΕΛΠΙΔΑ ΘΗΜΙ ΚΕΚΟΘΑΙ·
ΝΑΥΤΙΛΙΗΣ. ΝΟΣΤΟΥ ΤΕ. ΔΑΗΜΟΣΥΝΗΝ ΔΕ ΤΙΣ ΑΛΛΟΣ
ΦΑΙΝΟΙΕΝ. ΠΑΡΑ ΓΑΡ ΟΙ ΕΠΟΙΗΚΕΣΣΙ ΘΑΛΑΣΣΕΙΝ
ΜΑΙΟΜΕΝΩΙ ΚΟΜΙΔΗΣ· ΑΛΛΟΥ ΜΑΛΛ ΝΟΣΤΙΜΟΝ ΗΜΑΡ
ΖΕΥΣ ΕΘΕΛΕΙ ΚΑΜΑΤΟΙΣΙΝ ΕΦΗΜΕΤΕΡΟΙΣΙ ΤΕΛΕΣΣΑΙ·
Ὡς ΦΑΤΟ ΔΑΚΡΥΟΕΙΣ. ΣΥΝ ΔΕΝΝΕΡΟΝ ΑΣΧΑΛΟΩΝΤΕΣ
ΟΣΣΟΙ ΕΣΑΝ ΝΗΩΝ ΔΕΔΑΗΜΕΝΟΙ. ΕΝ ΔΑΡΑ ΠΑΣΙ
ΠΑΧΝΩΘΗ ΚΡΑΔΙΗ· ΧΥΤΟ ΔΕ ΧΛΟΟΣ ΑΜΦΙ ΓΑΡΕΙΑΣ.
Οἷον ΔΑΤΥΧΟΙΣΙΝ ΕΟΙΚΟΤΕΣ ΕΙΔΩΛΟΙΣΙΝ
ΑΝΕΡΕΣ ΕΙΛΙΣΣΟΝΤΑΙ ΑΝΑ ΠΤΟΛΙΝ Η ΠΤΟΛΕΜΟΙΟ
Η ΛΟΙΜΟΙΟ ΤΕΛΟΣ ΠΟΤΙΔΕΓΜΕΝΟΙ· ΗΕ ΤΙΝΟΜΒΡΟΝ
ΑΣΠΕΤΟΝ. ΟΣ ΤΕ ΒΟΩΝ ΚΑΤΑ ΜΥΡΙΑ ΕΚΛΥΣΕΝ ΕΡΓΑ·
Η ΟΤΑΝ ΑΥΤΟΜΑΤΑ ΞΟΑΝΑ ΡΕΘ ΙΔΡΩΟΝΤΑ
ΑΙΜΑΤΙ ΚΑΙ ΜΥΚΑΙ ΣΗΚΟΙΣ ΕΝΙ ΦΑΝΤΑΖΟΝΤΑΙ·
ΗΕ ΚΑΙ ΗΕΛΙΟΣ ΜΕΣΩΙ ΗΜΑΤΙ ΝΥΚΤΕΠΑΓΗΣΙΝ
ΟΥΡΑΝΟΘΕΝ. ΤΑ ΔΕ ΦΑΜΠΡΑ ΔΙΗΕΡΟΣ ΑΣΤΡΑ ΦΑΕΙΝΟΙ·
Ὡς ΤΟΤΑΡΙΣΤΗΕΣ ΔΟΛΙΧΟΥ ΠΡΟΠΑΡ ΑΙΓΙΑΛΟΙΟ
Η ΛΥΘΟΝ ΕΡΠΥΖΟΝΤΕΣ· ΕΠΗΛΥΘΕ ΔΑΥΤΙ ΚΕΡΕΜΝΗ
ΕΣΠΕΡΟΣ· ΟΙ ΔΕΛΕΙΝΑ ΧΕΡΟΙΝ ΣΦΕΑΣ ΑΜΦΙΒΑΛΟΝΤΕΣ
ΔΑΚΡΥΟΕΝ ΑΓΑΠΑΖΟΝ. ΙΝΑΝΔΙΧΑ ΔΗΘΕΝ ΕΚΑΣΤΟΙ
ΘΥΜΟΝ ΑΡΟΦΟΙΣΕΙΑΝ ΕΝΙ ΥΑΜΑΘΟΙΣΙ ΠΕΣΟΝΤΕΣ.
ΒΑΝ ΔΙΜΕΝ ΑΛΛΥΔΙΣ ΑΛΛΟΣ ΕΚΑΣΤΕΡΩ ΑΥΛΙΝ ΕΛΕΣΘΑΙ
ΕΝ ΔΕ ΚΑΡΗ ΠΕΠΛΟΙΣΙ ΚΑΛΥΤΑΜΕΝΟΙ ΣΦΕΤΕΡΟΪΣΙΝ.
ΑΚΜΗΝΟΙ ΚΑΙ ΑΠΑΣΤΟΙ ΕΚΕΙΑΤΟ ΝΥΧΘΥΡΟ ΡΑΣΑΝ
ΚΑΙ ΦΑΟΣ· ΟΙΚΤΙΣΤΩ ΘΑΝΑΤΩ ΕΠΙ· ΝΟΣΦΙ ΔΕ ΚΟΥΡΑΙ
ΑΘΡΟΑΙ ΑΙΗΤΑΟ ΓΑΡΕΣΤΕΝΑΧΟΝΤΟ ΘΥΓΑΤΡΙ.
Ὡς ΔΟΤΕΡΗΜΑΙΟΙ· ΠΕΠΤΗΟΤΕΣ ΕΚΤΟΘΙ ΠΕΤΡΗΣ

Χηραμὸς καὶ ἄλυσις· Ἀστῆνες· οἱ μὴ ἵπτασθαι δυνάμενοι· Πακτωλοῖο· πακτωλὸς ποταμὸς λυδίας ὁ νῦν χρυσορρόας λεγόμενος· Ἠλεμον· ἀντὶ τοῦ ἥρηνον· εἴρηται ἀπὸ ἰαλέμου τοῦ μούσης παιδός· Ἐλιάδων· ἀντὶ τοῦ ἀπεφάνον ἐν ταύτῃ· Ἡρῶαι· προτερισσωμένως ἡρῳδιανὸς ἐν δεκάτῳ φησὶν· ἐκ συναλοιφῆς τοῦ ἠρωίαι· τὸ ἥρως δὲ τὸ γλυκὺ γίνεται ἠρῶα· ἢ ἀπὸ τοῦ πρωϊνάς· πρωΐ ὥροι δὲ δίκαιοι ἢ ἔφοροι τῆς λιβύης· ἢ ἐμλιβύῃ πιμωμεναι ἠρωίναι· Ἡμοσσόθ' ἑκ πατρός· πρῶτος φησί· χωροσέφη σὺν ὅπλοις ἐκ τῆς τοῦ διὸς κεφαλῆς ἀναπηδῆσαι τὴν ἀθηνᾶν· Τρίτωνος· τρίτωμ πόλις λιβύης· εἰ δὲ ἦ βοιωτίας· δοκεῖ δὲ ἡ ἀθηνᾶ πατέρα αὐτὴν γεγενῆσθαι· ἀφ' οὗ ἡ τριτογένεια λέγεται· οὕτω πῆνες· οἱ δὲ ἀπὸ τοῦ πρὸ ἦν ἢ ἦν τὸ φοβεῖσθαι τοῖς ἐναντίοις ποιοῦσα· Εφαιρον· ἐφέρμαινον· ἢ ἔκαιον· Πέπλος· κυρίως ἐστὶ γυμαικῶν· Παλιμπετὲς παλίκοινες ἀπὸ τοῦ ὑπίσω· παλίκαμπες· Ατυζόμενον· ἀτύζω παρὰ τὴν ἄτην γίνεται ῥῆμα ἀτῶ οὗ παράγωγον ἀτύω· ὡς ὁλῶ ὁλύω ἢ ὀλλύω· ποιητικῶς δὲ τὸ ζ· ἀτύζω· ὡς ἢ παρὰ τὸ ἀτίω ἀτίζω· Αμηχανίᾳ· ἀπορίᾳ·

ΧΗΡΑΜΟΥ ΑΠΤΗΝΕΣ ΛΙΓΕΩΣ ΚΛΑΖΟΥΣΙ ΝΕΟΣΣΟΙ·
Ἢ ΟΤΕ ΚΑΛΑ ΝΑΟΝΤΟΣ ΕΠΟΡΟΥΣΙ ΠΑΚΤΩΛΟΙΟ
ΚΥΚΝΟΙ ΚΙΝΗΣΩΣΙΝ ΕΩΝ ΜΕΛΟΣ. ΑΜΦΙ ΔΕ ΛΕΙΜΩΝ
ΕΡΣΗΕΙΣ ΒΡΕΜΕΤΑΙ. ΡΟΤΑΜΟΙΟ ΤΕ ΚΑΛΑ ΡΕΕΘΡΑ.
Ως ΟΙ ΕΠΙ ΞΑΝΘΑΣ ΘΕΜΕΝΟΙ ΚΟΝΙΗΣΙΝ ΕΘΕΙΡΑΣ
ΠΑΝΝΥΧΙΟΙ ΕΛΕΕΙΝΟΝ ΙΗΛΕΜΟΝ ΩΔΥΡΟΝΤΟ.
ΚΑΙ ΝΥΚΕΝ ΑΥΤΟΥ ΠΑΝΤΕΣ ΑΠΟ ΖΩΗΣ ΕΛΙΑΣΘΕΝ
ΝΩΝΥΜΝΟΙ. ΚΑΙ ΑΦΑΝΤΟΙ ΕΡΙΧΘΟΝΙΟΙΣΙ ΔΑΗΝΑΙ
ΗΡΩΩΝ ΟΙ ΑΡΙΣΤΟΙ ΑΝΗΝΥΣΤΩΙ ΥΠΑΕΘΛΩΙ.
ΑΛΛΑ ΣΦΕΑΣ ΕΛΕΗΡΑΝ ΑΜΗΧΑΝΙΗ ΜΙΝΥΘΟΝΤΑΣ
ΗΡΩΙΣΣΑΙ ΛΙΒΥΗΣ ΤΙΜΗΟΡΟΙ. ΑΙ ΠΟΤΑΘΗΝΗΝ
ΗΜΟΣ ΟΤΕΚ ΠΑΤΡΟΣ ΚΕΦΑΛΗΣ ΘΟΡΕ ΠΑΜΦΑΙΝΟΥΣΑ
ΑΝΤΟΜΕΝΑΙ ΤΡΙΤΩΝΟΣ ΕΦΥΔΑΣΙ ΧΥΤΛΩΣΑΝΤΟ
ΕΝΔΙΟΝ ΗΜΑΡ ΕΗΝ ΡΕΡΙ ΔΟΞΥΤΑΤΑΙ ΘΕΡΟΝ ΑΥΓΑΙ
ΗΕΛΙΟΥ ΛΙΒΥΗΝ· ΑΙ ΔΕ ΣΧΕΔΟΝ ΑΙΣΟΝΙΔΑΟ
ΕΣΤΑΝ ΕΛΟΝ ΑΠΟ ΧΕΡΣΙ ΚΑΡΗΑΤΟΣ ΗΡΕΜΑ ΠΕΠΛΟΝ.
ΑΥΤΑΡ ΟΓΕ ΙΣ ΕΤΕΡΟΣΕ ΠΑΛΙΜΠΕΤΕΣ ΟΜΜΑ ΤΕΝΕΙΚΕ.
ΔΑΙΜΟΝΑΣ ΑΙΔΕΣΘΕΙΣ· ΑΥΤΟΝ ΔΕ ΜΙΝ ΑΜΦΑΔΟΝ ΟΙΟΝ
ΜΕΙΛΙΧΙΟΙΣ ΕΡΕΕΣΣΙΝ ΑΤΥΖΟΜΕΝΟΝ ΠΡΟΣΕΕΙΡΟΝ·

Ἀμηχανία· ἀ
πορία·
Οἱ πόλοι· περὶ τὰς οἷς στο-
λοῦσαι. χθονίας δὲ αὐτὰς φη-
σι, διὰ τὸ θυ-
γατέρας εἶναι
τῆς λιβύης. φ-
σὶ δὲ αἱ εἶσι
μελίδες· ἢ χθό-
νιοι γενεῖς·
αὐδήεσσαι δὲ,
αἱ ἐς λόγον ἀν
θρώποισιν ἐρχό
μεναι· περὶ δὲ
τ νυμφῶν,
μέμνηται καλ
λίμαχος οὕτω
λέγων· Δέσποι
ναι λιβύης ἡρω
ΐδες· αἱ νασα
μόνων αὐλῖν

Κάμμορε· τίπτε τοσσον ἀμηχανίῃ βεβόλησαι·
ἴδμεν ἐροιχομένους χρύσεον δέρας· ἴδμεν ἕκαστ
ὑμετέρων καμάτων ὅσ' ἐρὶ χθονὸς· ὅσσα τε φύγρ α
πλάζομενοι κατὰ πόντον ὑπέρβια ἔργα κάμε ἦν
οἱ οἱ πόλοι δείμην χθόνιοι θεαὶ αὐδήεσσαι· σθε·
ἠρῶισαι λιβύης τιμήοροι ἠδὲ θύγατρες·
ἀλλὰ ἄνα· μὴ δέ τι τοῖον ὀϊζύων ἀκάχησο·
ἄνεσθον δ' ἑτάρους· ἐὺ τὰν δέ τοι ἀμφιτρίτη
ἅρμα ποσειδάωνος ἐύτροχον αὐτίκα λύσῃ,
δή ῥα τότε σφετέρῃ ἀρὸ μητέρι τίνε τ' ἀμοιβὴν
ὧν ἕκαμεν δηρὸν κατὰ νηὸς ὕμμε φέρουσα.
καί μεν ἐτήτηθεν ἐς ἀχαιΐδα νοστήσαιτε·
ὡς ἄρ' ἔφαν· καὶ ἄφαντοι ἐνέσταθεν· ἔνθ' ἄρα ταί γ'
φθογγῇ ὁμοῦ ἐγένοντο παρασχεδόν· αὐτὰρ ἰήσ ε
παρθένας, ἀνά ῥ' ἔζετ' ἐρὶ χθονὸς ὦδε τεείπεν· ὧν
Ἰλατερημονόμοι κυδραὶ θεαί· ἀμφὶ δὲ νόστῳ
οὔ τι μάλ' ἀντικρὺ νοέω φάτιν· ἢ μὲν ἑτάρους
εἰς ἓν ἀγειράμενος μυθήσομαι· εἰ νύ τι τέκμωρ
δήωμεν κομιδῆς, πολέων δέ τε μῆτις ἀρείων·
ἦ καὶ ἀναΐξας ἑτάρους ἐρὶ μακρὸν ἀύτει
αὐσταλέος κονίῃσι λέων ὥς· ὅς ῥά τ' ἀνύλην

ἠὲ λοιχὰς ἡμᾶς ἔτι βλέψατε· μητέρα μοι ζώουσαν ὀφέλλετε· σφετέρῃ
ἄρ μητέρι· ἐλθὲ ἑκὼν ὑμετέρα· λέγε δὲ τῇ νηὶ φέρη γ' αὐτοὺς ἐνὶ ὠκυτῇ,
ὡς ἐν ταρῇ μήτηρ· Ἀχαΐδα· ἀχαΐδα λέγε ἢ τὴν θεσσαλίαν ἢ τὴν ἢ ἀλα-
βέστιον δὲ τὴν θεσσαλίαν· οἱ δὲ οἰκοῦντες, ἀχαιοὶ λέγονται ὄμηρος· Νῦν δ' αὖ
τοὺς ὅσοι τὸ πελασγικὸν ἄργος ἔμαον ἔιτα· μυρμιδόνες δὲ καλεῦντο ἠὲ ἕλ
ληνες ἠὲ ἀχαιοί· Ἰλατερημονόμοι· ἰλάσκεσθαι νεμόμεναι ἐν τῇ ἐρήμῳ·

ΣΥΝΗΜΟΝ ἨΝ ΜΕΘΕΠΩΝ ὌΡΥΕΤΑΙ. ΑἸΔΕ ΒΑΡΕΙΑ
ΘΟΟΓΓΗ ΥΠΟΤΡΟΜΕΟΥΣΙΝ ἈΝΟΥΡΕΑ ΤΗΛΟΘΙ ΒΗΣΣΑΙ.
ΑΕΙΜΑΤΙ ΔΑΓΡΑΥΛΟΙ ΤΕ ΒΟΕΣ ΜΕΓΑ ΠΕΦΡΙΚΑΣΙ
ΒΟΥΡΕΛΑΤΑΙ ΤΕ ΒΟΩΝ. ΤΟΙΣΔΟΥ ΝΥ ΤΙ ΓΗΡΥΣ ΕΤΥΧΘΗ
ΡΙΓΕΔΑΝΗ ΕΤΑΡΟΙΟ ΦΙΛΟΥΣ ΕΠΙΚΕΚΛΟΜΕΝΟΙΟ.
ΑΓΧΟΥ ΔΗΓΕΡΕΘΟΝΤΟ ΚΑΤΗΦΕΕΣ. ΑΥΤΑΡ Ὁ ΤΟΥΣ ΓΕ
ΑΧΝΥΜΕΝΟΥΣ ΟΡΜΟΙΟ ΡΕΛΑΣ ΜΙΓΑ ΘΗΛΥΤΕΡΗΙΣΙΝ
ΙΔΡΥΣΑΣ, ΜΥΘΕΙΤΟ ΠΙΦΑΥΣΚΟΜΕΝΟΣ ΤΑ ΕΚΑΣΤΑ.
ΚΛΥΤΕ ΦΙΛΟΙ. ΤΡΕΙΣ ΓΑΡ ΜΟΙ ΑΝΙΑΖΟΝΤΙ ΘΕΑΩΝ
ΣΤΕΡΦΕΣΙΝ ΑΙΓΕΙΟΙΣ ΕΖΩΣΜΕΝΑΙ. ΕΞ ΥΠΑΤΟΙΟ
ΑΥΧΕΝΟΣ ΑΜΦΙ ΤΕ ΝΩΤΑ ΚΑΙ ΙΣΥΟΣ ΗΥΤΕ ΚΟΥΡΑΙ,
ΕΣΤΑΝ ΥΠΕΡ ΚΕΦΑΛΗΣ ΜΑΛΕΠΙΣΧΕΔΟΝ. ΑΝ ΔΕ ΚΑΛΥΤΑΝ
ΡΕΠΛΟΝ ΕΡΥΣΣΑΜΕΝΑΙ ΚΟΥΦΗ ΧΕΡΙ. ΚΑΙ ΜΕΚΕΛΟΝΤΟ
ΑΥΤΟΝ ΤΕΓΡΕΣΘΑΙ. ΑΝΑ ΘΥΜΕΑΣ ΟΡΣΑΙ ΙΟΝΤΑ.
ΜΗΤΕΡΙ ΔΕ ΣΦΕΤΕΡΗΙ ΜΕΝΟΕΙΚΕΑ ΤΙΣΑΙ ΑΜΟΙΒΗΝ
ΩΝ ΕΚΑΜΕΝ ΔΗΡΟΝ ΚΑΤΑ ΝΗΔΥΟΣ ΑΜΜΕ ΦΕΡΟΥΣΑ.
ΟΠΠΟΤΕ ΔΗ ΛΥΣΗΙΣΙΝ ΕΥΤΡΟΧΟΝ ΑΜΦΙΤΡΙΤΗ
ΑΡΜΑ ΠΟΣΕΙΔΑΩΝΟΣ. ΕΓΩ ΔΟΥ ΠΑΓΧΥ ΝΟΗΣΑΙ
ΤΗΣΓΕ ΘΕΟΠΡΟΠΙΑΣ ΠΕΡΙ. ΦΑΝ ΓΕ ΜΕΝ ΕΙΝΑΙ
ΗΡΩΙΣΣΑΙ ΑΙΒΥΗΣ ΤΙΜΗΟΡΟΙ ΗΔΕ ΘΥΓΑΤΡΕΣ.
ΚΑΙ ΔΟΠΟΣΑΥΤΟΙ ΠΡΟΣΘΕΝ ΕΠΙ ΧΘΟΝΟΣ. ΗΔΟΣΕΦΥΓΡ
ΕΤΑΗΜΕΝ, ΤΑ ΕΚΑΣΤΑ ΔΙΑΜΕΝΑΙ ΕΥΧΕΤΟΩΝΤΟ. ΗΣ
ΟΥ ΔΕ ΤΙ ΤΑΣΔΑΝΑ ΧΩΡΟΝ ΕΣΕΔΡΑΚΟΝ. ΑΛΛΑ ΤΙΣ ΑΧΑ
ΗΕ ΝΕΦΟΣ ΜΕΣΣΗΓΥ ΦΑΕΙΝΟΜΕΝΑΣ ΕΚΑΛΥΕΝ.
ΩΣ ΕΦΑΘ. ΟΙ ΔΑΡΑ ΠΑΝΤΕΣ ΕΘΑΜΒΕΟΝ ΕΙΣΑΙΟΝΤΕΣ.
ΕΝΘΑ ΤΟ ΜΗΚΙΣΤΟΝ ΤΕΡΑΩΝ ΜΙΝΥΕΣΣΙΝ ΕΤΥΧΘΗ.
ΕΞ ΑΛΟΣ ΗΡΕΙΡΟΝΔΕ ΡΕΛΩΡΙΟΣ ΑΝΘΟΡΕΝ ΙΠΠΟΣ.
ΑΜΦΙΛΑΦΗΣ. ΧΡΥΣΕΗΙΣΙ ΜΕΤΗΟΡΟΣ ΑΥΧΕΝΑ ΧΑΙΤΑΙΣ.

ὅλον τὸ σῶμα. ὅθεν καὶ τὸ κεράμιον στέρφος λέγεται.

Ω ὑωται. ἀν
τὶ τοῦ ζοᾶ. ἐξ
δὲ τῆς τῶν λω
όντων φωνῆς.
Βουτσελάται.
οἱ βουκόλοι. φρή
ται ἤτοι τοῦ σ
τωρϊατευόντος.
βουωλάται γὰρ
ἡ σῖμ. ἢ παρὰ
τὸ πέλας τῶν βοῶν
φαι. ὁ καὶ βέλ
τιον. Στέρφω
σιν αἰγείοις. τοῖς
δέρμασιν. ἔν
βων καὶ στερφῶ
σαι. ἴβυκος δὲ,
στερφωτῆρα
στατὸν φρικε
τὰ ἔχοντα δέρ
ματα. ὅθεν καὶ
παράσχυλα
ἀξιοῦσι γρά
φειν μελανοστέρ
φων ξένος δ' χώς
τίνες μωλανο
στέρνων δ' γὰρ
μόνον τὰ στέρ
να μέλανα ἔ
χουσιν. ἀμὰ καὶ

φι

ῥίμφα δὲ σεισάμενος γυίων ἀπὸ νήχυτον ἄλμην
ὦρτο θέειν πνοιῇ ἴκελος πόδας. αἶψα δὲ πηλεὺς,
γηθήσας ἑτάροισιν ὁμηγερέεσσι μετηύδα.
Ἅρματα μὲν δὴ φημὶ ποσειδάωνος ἔγωγε
ἤδη νῦν ἁλόχοιο φίλοι ὑπὸ χερσὶ λελύσθαι.
μητέρα δ' οὐκ ἄλλην προτιόσσομαι ἠέ περ αὐτὴν
νηα θέλειν. ἣ γὰρ κατὰ νηδύος ἄμμε φέρουσα
ἡμέας ἀργαλέοισιν οἰζύει καμάτοισιν.
ἀλλά μιν ἀστεμφεῖ τε βίῃ καὶ ἀτειρέσσιν ὤμοις
ὑτόθεν ἀνθέμενοι ταμαθώδεος ἔνδοθι γαίης
οἴσομεν ἣ, προτέρωσε τάχυς πόδας ἤλασεν ἵππος.
οὐ γὰρ ὅγε ξηρὴν ὑποδύσσεται. ἴχνια δ' ἡμῖν
σημανέειν τινέοντα μυχὸν καθύπερθε θαλάσσης.
ὣς ἠύδα. πάντεσσι δ' ἐρήνοος ἤνδανε μῆτις
μουσάων ὅδε μῦθος. ἐγὼ δ' ὑπακούσομαι αὐτὸς
πιερίδων. καὶ τήνδε γαναιήκεα ἔκλυον ὄμφὴν
ὑμέας. ὦ περὶ δὴ μέγα φέρτατοι υἷες ἀνάκτων.
ἦ βίῃ ἦ ἀρετῇ λιβύης ἀνὰ θῖνας ἐρήμους.
νῆα μετ' ἀχθονίην. ὅσα τ' ἔνδοθι νηὸς ἄγεσθε.
ἀνθεμένους ὤμοισι φέρειν δυοκαίδεκα πάντα
ἡμαθόμοιό τε νύκτας. αὐτὴν γε μὲν ἦ καὶ ὀίζυν
τίς κεν ἐπὶ τὴν κεῖνοι ἀνέτλησαν μογέοντες,
ἔμπεδον ἀθανάτων ἔσαν αἵματος. οἷον ὑπέστην
ἔργον. ἀναγκαίῃ βεβιημένοι. αὐτὰρ ἔπειτα
τῆλε μάλ' ἀσπασίως τριτωνίδος ὕδασι λίμνης
ὡς φέρον ὡς εἰσβάντες ἀπὸ στιβαρῶν θέσαν ὤμων.
λυσσαλέοις δ' ἐπὶ τοῖσι κύσιν αἴσσοντες,
ῥιδάκα μαστεύεσκον ἐρὶ ξηρῷ. γὰρ ἔκειντο.

Ἀμφιλαφὴς. ἀντὶ τοῦ οἰκίλος. ἢ μέγας. ἢ ἀμφοτέρωθεν θριξὶ κεκαλυμμένος. Νήχυτος. ὁ λύχνος. Ἐπίβολος. ἐπιβαλλουσα. ἐπιπλύχης. Μουσάων ὅδε μῦθος. καθαπέπλασται φησίν. μᾶλλον δὲ ὁ μῦθος ἐστὶν ὑπηρέτης τοῦ σώματος. ἐμπνεύματος γὰρ χωρὶς οὐδὲν ὠφελοῦσιν αἱ θῖνες τοὺς τῆς ψάμμου σωροὺς.

Ω ἐπὶ λάδωμ· τ̃ δράκοντα λάδωμα ἐκάλουν· τοῦτον δὲ Πείσανδρος ὑποφεύ
γοντα ἀπὸ τῆς γῆς γῆν ἐπιθεῖναι. Ἡσίοδος δὲ ἐκ τυφῶνος φησίν. ἀγέλας δὲ ἐν
Λιβύκων φησί, μὴ μήλων εἶναι ἀλλὰ πρόβατα κάλλιστα ἃ χρυσᾶ ὠνομά
σθαι. ἔχειν δὲ ταῦτα ποιμένα ἄγριον· ὃν διὰ τὸ ἀνήμερον δράκοντα ὠνομά
σθαι. φερεκύδης ἐν δεκάτῳ τῆς ἱστορίας γαμουμένης φησὶ τ̃ γῆν ἀμαλθύνας
ἐν τῷ ὠκεανῷ μῆλα χρυσᾶ ἢ μηλέας χρυσοῦν καρπὸν φερούσας. φυλάττειν
δὲ αὐτὰ δράκοντα τ̃ τυφῶνος ἢ ἐχίδνης. ἔχοντα κεφαλὰς ἑκατὸν ἢ φω
νὰς παντοίας. ἢ ὅτι αἱ νύμφαι αἱ Διὸς ἢ βέμιδος οἰκοῦσαι ἐν ἀσηλαίῳ πα
ρὰ τ̃ ἡρίδανον ὑπὲρ ὠγυγο ἡρακλῆ ἀγρυπνοῦντι μαθεῖν παρὰ νηρέως ποῦ ἂν
εἶη τὰ χρύσεα μῆλα. λαβεῖν δὲ αὐτὸν βίᾳ. πρῶτον μὲν μεταμορφούμενον
εἰς ὕδωρ ἢ πῦρ. εἶτα εἰς τ̃ θαλαμὰν ὄφιν καταφάντα δηλῶσαι τὸν τόπον.
ὁ δὲ ἔρχεται οὕτως ἐπὶ τὰ χρυσᾶ μῆλα. ἀφικόμενος δὲ εἰς Ἀτλαντικὸν πρωτο
ταις εἰς λιβύην.

1395 ΑΪΤΗΝ ΔΥΗΓΑΘΕΪΗΝ ΤΕ ΚΑΙ ΑΛΓΕΣΙΝ· ΟΥ ΔΕΜΑΤΗΣΑΝ
ΓΛΑΖΟΜΕΝΟΙ· ΤΕΞΟΝ ΔΙΕΡΟΝ ΓΕΔΟΝ· ΩΙ ΕΝΙ ΛΑΔΩΝ
ΕΙΣΕΤΙ ΠΟΥ ΧΘΙΖΟΝ ΠΑΓΧΡΥΣΕΑ ΡΥΕΤΟ ΜΗΛΑ·
ΧΩΡΩΙ ΕΝ ΑΤΛΑΝΤΟΣ ΧΘΟΝΙΟΣ ΟΦΙΣ. ΑΜΦΙ ΔΕ ΝΥΜΦΑΙ

ἔνθα ἀναιρεῖ ἀπὸ
ταῖον τ̃ ἵππον
ζῶμος ὑγρὸς ἡμ
όντα· ἢ τὰ ἀφι
κνεῖται ἐπὶ τ̃
ναῖλον εἰς μέμ
φιν παρὰ βούσιριν τὸν ποσειδῶνος. ὃν κτείνει· ἢ τὸν παῖδα αὐτοῦ ἰφιδάμαν
τα. ἢ τὸν κήρυκα χάλβην. ἢ τοὺς ὀπάονας πρὸς τῷ βωμῷ τ̃ διὸς ἔρυγα ξ
ξενοκτόνον. ἀφικόμενος δὲ εἰς θήβας ἢ διὰ τῶν ὀρῶν εἰς τ̃ ἔξω λιβύην ἢ
ἐν τοῖς ἐρήμοις πολλὰ τῶν θηρίων ξεύων ἀναιρεῖ· καθήρας δὲ τὴν λιβύ
κην καταβὰς ἐπὶ τ̃ θάλασσαν τ̃ ἔξω κρήνην· ἢ λαβὼν χρυσοῦν δέπας πα
ρὰ ἡλίου. διαβαίνει ἐπ αὐτῷ εἰς τὸ πέραν διά τε τῆς γῆς ἔξω τῆς θαλάσσης. ἢ
διὰ τοῦ ὠκεανοῦ πλέων. ἐπιπλεῖν δὲ παρὰ προμηθέα ἢ ὀφθεὶς ὑπ αὐ
τοῦ οἰκτείρει αὐτὸν ἱκετεύοντα. καὶ κτωμένῳ τὸν αὐτὸν ὃς αὐτοῦ τὸ ἧπαρ
καθίσας ξεύσας πρὸς πετόμενον· ἀντὶ δὲ τούτου προμηθεὺς μὴ ἀ
πιέναι ἐπὶ τὰ μῆλα ὑποτίθεται· ἐλθόντα δὲ πρὸς ἄτλαντα κελεύειν
ἐνέγκαι αὐτῷ. καὶ ἀντὶ ἄτλαντος αὐτὸν ἀνέχειν τὸν οὐρανόν. ἕως ἂν ἐνέγκῃ
τὰ μῆλα παρὰ τῶν ἑσπερίδων·

ἡρακλῆς δὲ ἀκούσας ἔρχεται πρὸς ἄτλαντα. κελεύει αὐτὸν ἐνεγκεῖν τὰ μῆλα παρὰ τῶν ἑσπερίδων. τρία λαβόντα δικησάμενος τὸν ἄθλον. δοὺς δὲ ἄτλας ἐπὶ τῶμων ἡρακλεῖ τὸν οὐρανὸν ἦλθων πρὸς τὰς ἑσπερίδας. δεξάμενος παρ' αὐτῶν τὰ μῆλα. ἐλθὼν τε πρὸς τὸν ἡρακλέα. τὰ μὲν μῆλα αὐτὸς φησιν ἀποίσειν εὐρυσθεῖ. τὸν δὲ οὐρανὸν ἐκέλευσεν ἐκεῖνον ἔχειν ἀντ' αὐτοῦ. ὁ δὲ ἡρακλῆς ὑποσχόμενος δόλῳ ἀνέπεισεν αὐτὸν τῷ ἄτλαντι. ἦν γὰρ ἴσων αὐτῷ, ὁ προμηθεὺς ὑποθέμενος, κελεύειν δέξασθαι τὸν οὐρανόν. ἕως οὗ πῆραν ἐπὶ τὴν κεφαλὴν ποιήσεται. ὁ δὲ καταβεὶς τὰ μῆλα εἰς τὴν γῆν, ὑποδέχεται τὸν οὐρανόν. ἡρακλῆς δὲ λαβὼν τὰ μῆλα χαίρων ἦλθεν πρὸς ἄτλαντα. ἀποέρχεται εἰς μυκήνας παρεύρυσθέα μὴ δέκνυσθαι αὐτῷ ταῦτα.

ἑσπερίδες ποίγνυον εἴμερον ἀείδουσαι.
ἀὴ τότε γῆθεν κῖνος ὑφ' ἡρακλῆι δαϊχθείς,
μείλιον βέβλητο ροτὶ στύπος. οἰόθι δ' ἄκρη
οὐρὴ ἔτι σκαίρεσκεν. ἀπὸ κρατὸς δὲ κελαινὴν
ἄχρις ἐπ' ἄκνηστιν κεῖτ' ἄρνοος. ἐκ δὲ λιρόντων
ὕαρης λερναίης χόλον αἵματι πικρὸν ὀιστῶν
μῦλαι πυθομένοισιν ἐφ' ἕλκεσι τερσαίνοντο
ἀγχοῦ δ' ἑσπερίδες κεφαλαῖς ἐπὶ χεῖρας ἔχουσαι
ἀργυφέας ξανθῇσι λίγ' ἔστενον. οἱ δὲ πέλασσαν
ἄφνω ὁμοῦ ταί δ' ἀΐτυα κόνις καὶ γαῖα κιόντων
ἐσσυμένως ἐγένοντο. κατ' ἀὐτόθι νάσατο δ' ὀρφεύς

Ἑσπερίδων ποίγνυον· ἀντὶ τοῦ ἑσπερῶν. ἢ ἀπὸ τῆς ἑσπερίας. ἐν ταύτῃ γὰρ ἐφαίνοντο. ἢ ἀπὸ τῆς ἑσπερίας κατοικοῦν ἦσαν δὲ φόρκυ καὶ κητοῦς αἱ ἑσπερίδες. ἀπὸ μιᾶς δὲ αὐτῶν εἴρηται νήσου ἣν καλοῦσι γηρυονοῦς. ἔχων κύνα ὄρθρον ἀδελφὸν κερβέρου. ὃν ἡρακλῆς ἀπέκτεινεν. οἱ δὲ, ἄτλαντός λέγουσιν εἶναι τὸν κύνα. Στύπος τὸ σέλεχος. Χόλον· ἀντὶ τὴν χολήν. ὅμηρος· χόλον ἄρα σ' ἔτρεφε. Πυθομένοις ἀντὶ τοῦ σηπομένοις· ἢ τὸ πύον ἐντεῦθεν φησὶ λέγεσθαι μύκλος ὄνεα πολίτης ἐστί γὰρ τοῦτο σεσηπὸς αἷμα· ἢ ἡπύοντο δὲ καλάτινας· ἢ ἀπὸ τοῦ πνευστικῶς ἔχοντας ἐπὶ τοὺς χρησμοὺς ἔρχεσθαι· ἢ ἡ ἀπὸ παιδός τινος πυθικῆς. ὄνομα πυθίς, γυναικὸς δελφοῦ. ἑσπερίδων ποίγνυον· διὰ τούτου σημαίνει ὅτως ἀφανεῖς ἐγένοντο.

ΘΕΙΑ ΤΕΡΑ. ΤΑΣΔΕ ΣΦΙ ΠΑΡΗΓΟΡΕΕΣΚΕ ΛΙΤΗΣΙ·
ΔΑΙΜΟΝΕΣ Ὦ ΚΑΛΑΙ ΚΑΙ ΕΥΦΡΟΝΕΣ ΙΛΑΤΑΝΑΣΣΑΙ·
ΕΙ ΤΟΥΝ ΟΥΡΑΝΙΑΙΣ ΕΝΑΡΙΘΜΙΟΙ ΕΣΤΕ ΘΕΗΣΙΝ,
ΕΙΤΕ ΚΑΤΑΧΘΟΝΙΑΙΣ. ΕΙ ΤΟΙΟΠΟΛΟΙ ΚΑΛΕΕΣΘΕ·
ΝΥΜΦΑΙ ΙΤΩ ΝΥΜΦΑΙ ΙΕΡΟΝ ΓΕΝΟΣ ΩΚΕΑΝΟΙΟ.
ΑΕΙΞΑΘΕΛΔΟΜΕΝΟΙΣΙΝ ΕΝΩΠΑΔΙΣ ΑΜΜΙ ΦΑΝΕΙΣΑΙ,
Η ΤΙΝΑ ΠΕΤΡΑΙΗΝ ΧΥΣΙΝ ΥΔΑΤΟΣ. Η ΤΙΝΑ ΓΑΙΗΣ
ΙΕΡΟΝ ΕΚΒΛΥΟΝΤΑ ΘΕΑΙ ΡΟΟΝ. Ὦι ΑΠΟ ΔΙΥΑΝ
ΑΙΘΟΜΕΝΗΝ ΑΜΟΤΟΝ ΑΩΦΗΣΟΜΕΝ. ΕΙ ΔΕ ΚΕΝ ΑΥΘΙΣ
ΑΗ ΡΟΤΑΧΑΙΙΔΑ ΓΑΙΑΝ ΙΚΩΜΕΘΑ ΝΑΥΤΙΛΙΗΣΙ,
ΑΗ ΤΟΤΕ ΜΥΡΙΑ ΑΩΡΑ ΜΕΤΑ ΠΡΩΤΗΣΙ ΘΕΑΩΝ,
ΛΟΙΒΑΣ ΤΕΙΛΑΡΙΝΑΣ ΤΕ ΠΑΡΕΞΟΜΕΝ ΕΥΜΕΝΕΟΝΤΕΣ.
Ως ΦΑΤΟ ΛΙΣΣΟΜΕΝΟΣ ΑΔΙΝΗΙ ΟΠΙ. ΤΑΙ ΔΕ ΛΕΛΙΡΟΝ
ΕΓΓΥΘΕΝ ΑΧΝΥΜΕΝΟΥΣ· ΚΑΙ ΑΗ ΧΘΟΝΟΣ ΕΞΑΝΕΤΕΙΛΑΝ,
ΡΟΙΗΝ ΠΑΜΠΡΩΤΟΝ· ΡΟΙΗΣ ΓΕ ΜΕΝ ΥΤΟΘΙ ΜΑΚΡΟΙ
ΒΛΑΣΤΕΟΝ ΟΡΠΗΚΕΣ. ΜΕΤΑ ΔΕΡΝΕΩ ΤΗΛΕΘΑΩΝΤΑ,
ΡΟΛΛΟΝ ΥΠΕΡ ΓΑΙΗΣ ΟΡΘΟΣΤΑΔΟΝ ΗΕΞΟΝΤΟ.
ΕΣΠΕΡΙΗ. ΑΙΓΕΙΡΟΣ. ΠΤΕΛΕΗ ΔΕΡΥΘΗΙΣ ΕΓΕΝΤΟ.
ΑΙΓΛΗ ΔΙΤΕΙΗΣ ΙΕΡΟΝ ΣΤΥΠΟΣ. ΕΚ ΔΕ ΝΥ ΚΕΙΝΩΝ
ΔΕΝΔΡΕΩΝ ΟΙΑΙ ΕΣΑΝ, ΤΟΙΑΙ ΡΑΛΙΝ ΕΜΠΕΔΟΝ ΑΥΤΩΣ
ΕΞΕΦΑΝΕΝ ΘΑΜΒΟΣ ΠΕΡΙΩΣΙΟΝ· ΕΚΦΑΤΟ ΔΑΙΓΛΗ
ΜΕΙΛΙΧΙΟΙΣ ΕΡΕΕΣΣΙΝ ΑΜΕΙΒΟΜΕΝΗ ΧΑΤΕΟΝΤΑΣ.
Η ΑΡΑ ΑΗ ΜΕΓΑ ΠΑΜΠΑΝ ΕΥΜΕΤΕΡΟΙΣΙΝ ΟΝΕΙΑΡ
ΑΕΥΡΕΜΟΛΕΝ ΚΑΜΑΤΟΙΣΙΝ Ο ΚΥΝΤΑΤΟΣ. ΟΣΤΙΣ ΑΠΟΥΡ
ΕΡΟΥΡΟΝ ΟΦΙΝ ΖΩΗΣ ΓΑΓΧΡΥΣΕΑ ΜΗΛΑ ΘΕΑΩΝ. ΑΣ

Εἰ τοὺμ οὐραμίας· ὅτο φησὶν ἐπεὶ τῶν νυμφῶν, αἱ μὲν ἐπὶμ ὑράνιαι. αἱ δὲ ἐπίγειοι. αἱ δὲ ποταμίοι. αἱ δὲ λιμναῖαι αἱ δὲ θαλασσίαι· ἢ καθόλου δὲ τὸ τῶν νυμφῶν γένος ἐς πολλὰ διήρηται ὡς φησὶ μνησίμαχος ὁ φασηλίτης ἐνδεκάκοσμοις· Ἐνωπαδὶς· κατόψιν. φανερῶς· Λωφήσομεν· ἀντὶ τοῦ παύσομεν. κυρίως δὲ λέγωται λωφῆσαι, τὸ βάρος ἀπειλατείνας·

τὸ τοῦ βαχήλου ἀποβαλέσθαι. λόφος γὰρ ὁ βαχήλος· τὰς θυσίας λέγει· Ἀδινὴν ὅσα, τὴν ἀθρόαν διὰ τὴν δίψαν· Κύντατος· ὁ χειρίστος· ἢ ἔσχατος·

ΟΪΧΕΤΑΕΙΡΟΜΕΝΟΣ·ΣΤΥΓΕΡΟΝ ΔΑΧΟΣ ΑΜΜΙ ΛΕΛΕΙΠΤ
ΗΛΥΘΕ ΓΑΡ ΧΘΙΖΟΣ ΤΙΣ ΑΝΗΡ ΟΛΟΩΤΑΤΟΣ ΥΒΡΙΝ ΑΓ·
ΚΑΙ ΔΕΜΑΣ·ΟΣΣΕ ΔΕ ΟΙ ΒΛΟΣΥΡΩΙ ΥΠΕΛΑΜΠΕ ΜΕΤ ΩΡΩ
ΝΗΛΗΣ·ΑΜΦΙ ΔΕ ΔΕΡΜΑ ΠΕΛΩΡΙΟΥ ΕΣΤΟ ΛΕΟΝΤΟΣ·
ΩΜΟΝ ΑΔΕΤΗΤΟΝ·ΣΤΙΒΑΡΟΝ ΔΕΧΕΝ ΟΖΟΝ ΕΛΑΪΗΣ·
ΤΟΞΑ ΤΕ ΤΟΙΣΙ ΠΕΛΩΡ ΤΟ ΑΡΕΦΘΙΣΕ ΙΟΒΟΛΗΣΑΣ
ΗΛΥΘΕ ΔΟΥΝ ΚΑ ΚΕΙΝΟΣ·ΑΤΕ ΧΘΟΝΑ ΠΕΖΟΣ ΟΔΕΥΩΝ
ΑΪΤΗΙ ΚΑΡΦΑΛΕΟΣ·ΠΑΪΦΑΣΣΕ ΔΕ ΤΟΝ ΑΝΑ ΧΩΡΟΝ
ΥΔΩΡ ΕΞΕΡΕΩΝ·ΤΟ ΜΕΝ ΟΥΡΟΘΙ ΜΕΛΑΕΝ ΙΑΕΣΘΑΙ
ΗΔΕ ΔΕ ΤΙΣ ΠΕΤΡΗ ΤΡΙΤΩΝΙΔΟΣ ΕΓΓΥΘΙ ΛΙΜΝΗΣ
ΤΗΝ ΟΓΕΡΓΙΦΡΑΣΘΕΙΣ Η ΚΑΙ ΘΕΟΥ ΑΙΝΕΣΙΗΣΙ·
ΛΑΞ ΠΟΔΙ ΤΥΤΕΝ ΕΝΕΡΘΕ·ΤΟ ΑΘΡΟΟΝ ΕΒΛΥΣΕΝ ΥΔΩΡ·
ΑΥΤΑΡ ΟΓΑΜΦΩ ΧΕΙΡΕΠΕΔΩΙ ΚΑΙ ΣΤΕΡΝΟΝ ΕΡΕΙΣΑΣ,
ΡΩΓΑΔΟΣ ΕΚ ΠΕΤΡΗΣ ΠΙΕΝ ΑΣΠΕΤΟΝ·ΟΦΡΑ ΒΑΘΕΙΑΝ
ΝΗΔΥΝ ΦΟΡΒΑΔΙ ΙΣΟΣ ΕΠΙΠΡΟΠΕΣΩΝ ΕΚΟΡΕΣΘΗ
Ως ΦΑΤΟ·ΤΟΙΣΙΔΑΣΠΑΣΤΟΝ ΙΝΑ ΨΙΣΙ ΠΕΦΡΑΔΕΝ ΑΙΓΛΗ
ΠΙΔΑΚΑ, ΤΗΙ ΘΕΟΝ ΑΪΤΑ ΚΕΧΑΡΜΕΝΟΙ·ΟΦΡΕΠΕΚΥΡΣΑΝ·
Ως ΔΟΡΟΤΕ ΣΤΕΙΝΗΝ ΠΕΡΙ ΧΗΡΑΜΟΝ ΕΙΛΙΣΣΟΝΤΑΙ
ΓΕΙΟΤΟΜΟΙ ΜΥΡΜΗΚΕΣ ΟΜΙΛΑΔΟΝ ΗΥΤΕ ΜΥΙΑΙ
ΑΜΦΟΛΙΓΗΝ ΜΕΛΙΤΟΣ ΓΛΥΚΕΡΟΥ ΛΙΒΑ ΠΕΡΤΗΥΙΑΙ
ΑΠΛΗΚΤΟΝ ΜΕΜΑΛΑΣΙΝ ΕΠΗΤΡΙΜΟΙ, ΩΣ ΤΟ ΤΑΟΛΛΕΣΣ
ΠΕΤΡΑΙΗΙ ΜΙΝΥΑΙ ΠΕΡΙ ΠΙΔΑΚΙ ΔΙΝΕΥΕΣΚΟΝ.
ΚΑΙ ΠΟΥ ΤΙΣ ΔΙΕΡΟΙΣΙ ΕΡΙ ΧΕΙΛΕΣΙΝ ΕΙΠΕΝ ΙΑΝΘΕΙΣ.
Ω ΠΟΡΟΙ. Η ΚΑΙ ΝΟΣΦΙΝ ΕΩΝ ΕΧΑΩΣΕΝ ΕΤΑΙΡΟΥΣ
ΗΡΑΚΛΕΗΣ ΑΪΤΗΙ ΚΕΚΜΗΚΟΤΑΣ·ΑΛΛΑ ΜΙΝ ΕΓΡΩΣ
ΔΗΩΜΕΝ ΣΤΕΙΧΟΝΤΑ ΔΙ ΗΡΕΙΡΟΙΟ ΚΥΟΝΤΕΣ·
Η·ΚΑΙ ΑΜΕΙΒΟΜΕΝΩΝ·ΟΪ ΘΑΡΜΕΝΟΙ ΕΣ ΤΟΔΕ ΕΡΓΟΝ

Παίφασιων· ἐψιλαφα. ἢ ἀν τὶ τοῦ ἐνθουσῖ ωλῶσεφ ζῶ ο. Χιραμός· ἡ τῶν μυρμη κων κατάδυ σις. Γομόροι. οἱ σωρὶ τὴν κακοσαφοῦν τα. Λίβα· λέ γ. Πὴν σαφόνα. ἡ εὐσφαλίφ ἀρσενικῶς. Δήοιμων· εὔ ροιμεν.

ἔκριθεν, ἄλλυδις ἄλλος ἐπαΐξας ἐρέεινον
ἴχνια γὰρ νυχίοισιν ἐπηλίνδετ' ἀνέμοισι
κινυμένης ἀμάθοιο. βορέαο μὲν ὥρμηθησαν
ὑιὲ αὖω πτερύγεσσι πεποιθότες ποσσί τε κούφοις.
εὔφημος πίσυνος. λυγκεὺς γὲ μὲν ὀξέα θηλοῦ
ὄσσε βαλεῖν. ῥέμπτος δὲ μετὰ σφίσιν ἔσσυτο κάνθ
τὸν μὲν ἄρ' ἀΐσα θεῶν κείνην ὁδὸν ἠνορέηοσ.
ὧρσεν ἰνηρακλῆος ἀρηλεγέως περὶ θοιτο. τὲ
ἐιλατίδην πολύφημον ὄπηι λίπε. μέμβλετο γάρ οἱ
οὗ ἕθεν ἀμφὲτάροιο μεταλλῆσαι τὰ ἕκαστα.
ἀλλὸ μὲν οὖν μυσοῖσιν ἐρικλείης ἄστυ πολίσσας
νόστου κηδοσύνηισιν ἕβη διζήμενος ἀργὼ
τῆλε δι' ἠρείροιο. τέως δὲξίκετο γαῖαν
ἀγχιάλων χαλύβων. τοῖσι μὶν καὶ μοῖρὲδάμασσε.
καί οἱ ὑρὸ βλωθρὴν ἀχερωΐδα σῆμα τέτυκται.
τυτθὸν ἀλὸς προγάροιθεν. ἀτὰρ τότε γηρακλῆα
μοῦνον ἀπειρεσίης τῆλε χθονὸς εἴσατο λυγκεὺς
τῶς ἰδέειν, ὡς τίς τε νέωι ἐνὶ ἤματι μήνην
ἢ ἴδεν ἢ ἐδόκησεν ἐραχαλύουσαν ἰδέσθαι.
ἐς δὲτάρους ἀνιὼν μυθήσατο. μή μιν ἔτ' ἄλλον
μαστῆρα στείχοντα κιχησέμεν. οἱ δὲ καὶ αὐτοὶ
ἤλυθον. εὔφημός τε πόδας ταχὺς. ὑιέ τε δοιὼ
θρηϊκίου βορέω μεταμώνια μοχθίζοντες.
κάνθε. σὲ δούλομεναι λιβύηι ἐνὶ κῆρες ἔλοντο.
πρῶσσι φερβομένοισι συνήντεες. εἴρετο δ' ἀνὴρ
αὐλείτης. ὃς ἐὼν μήλων περὶ ὀφρετάροισι
δευομένοις κομίσσας, ἀλεξόμενος κατέπεφνε.
λαΐ βαλών. ἐπεὶ οὔ μιν ἀφαυρότερος γε τέτυκτο.

Ε πηλίνδετο. ἐκκαλύπτο.

Ειλατίδην πολύφημον. πολύφημος ἐν μυσίᾳ καὶ ἀλφῳ ἔκτισε πόλιν κίον. τὴν οὕτως ὠνόμασαν ἀπὸ τοῦ παραῤῥέοντος ποταμοῦ μαχόμενος πρὸς χάλυβας. οὗτος ἐτελεύτησεν ὡς φησὶ μυμφόδωρος. ὅτι δὲ τὴν κίον ἔκτισεν, φησὶν αὐτὸς χαρίης ἐν τρίτῳ χρόνων.

Οὗ ἕθεν. ἑαυτοῦ.

Αυλείτης. ὁ ἀπὸ τῆς ἐπαύλεως. ὁ ἀγροικος. ἔστι δὲ παρὰ τὴν αὐλὴν τὸ ὄνομα.

Λυκωρείοιο· ἀντὶ τοῦ Δωλφικοῦ. οἱ γὰρ Δωλφοὶ τὸ πρῶτον λυκορφοὶ ἐκαλοῦντο. ἀπὸ τοῦ λύκος

κώμης λυκωρείας· Κύμα. ἀντὶ τοῦ κύημα κατὰ συγκοπὴν· ἀλέξαν, δρος δεύτερον τῶν κριτικῶν τῆ ἀκκαλλίδι συνελθεῖν φησὶ τὸ ἑρμῆνη τὰ πολλὰ· ἢ ἐκ μὲν ἀπολλωνος ῥωμέσθαι ναῦξον ἐκ δὲ ἑρμοῦ κύλωνα. ἀφοῦ καὶ πόλις κυλωνία καλεῖται ἐν κρήτη· τὸν δὲ ἀκαλλίδος υἱὸν ἀμφίθεμιν ἢ γαράμαντα κληθῆναι φησὶν ἄλλος δὲ πότερον ἀπὸ τοῦ γαράμαντος τοῦτο εἰ ἐν τῆ λιβύη γαράμαντες ὠνομάσθησαν, ἢ οὕτως ἀπὸ τοῦ ἔθνους ἐστὶ δὲ ἢ γαράμας παρὰ τοῖς ἡμετέροις μνημονεύεται ἔφορος.

Υἱὸν δὲ φοίβου λυκωρείου κάσταυρος
κουρῆτα ἰδοίης ἀκακαλλίδος. ἣν ποτε μίνως
ἐς λιβύην ἀρένασσε θεοῦ βαρὺ κῦμα φέρουσαν
θυγατέρα, σφετέρην. ἡ δὲ γλαῦκον υἱὲα φοίβῳ
τίκτεν. ὃν ἀμφιθέμιν γαράμαντά τε κικλήσκουσιν.
ἀμφιθέμις δ' ἄρ' ἔπειτα μίγη τριτωνίδι νύμφῃ.
ἣ δ' ἄρα οἱ νασάμωνα τέκε κρατερόν τε κάσταυρον.
ὃς τότε κάνθον ἔρεφνεν ἐπιῤῥήνεσσιν ἐοῖσιν·
οὐ δὲ γαριστήων χαλεπὰς ἠλεύατο χεῖρας·
ὡς μάθον οἷον ἔρεξε νέκυν ἀνάειραν ὀρίσσω
πυθόμενοι μινῳῖται. δεῦτε ταρχύσαντο
μυρόμενοι δὲ τὰ μῆλα μετὰ σφέας οἱ γε κόμισσαν.
ἔνθα καὶ ἀμπυκίδην αὐτῷ ἐνὶ ἤματι μοῦνον
νηλεὴς ἔλε ποτμος· ἀδευκέα δοῦ φύγεν αἶσαν
μαντοσύναις· οὐ γὰρ τις ἀποτροπιὴ θανάτοιο.
κεῖτο δ' ἐρὶ ταμάθοισι μεσημβρινὸν ἦμαρ ἀλύσκων
δεινὸς ὄφις. νωθὴς μὲν ἑκὼν ἀέκοντα χαλεῦαι.
οὐδ' ἂν ὑποτρέσσαντος ἐνωρὰ δὶς αἴξειεν.
ἀλλά κεν ὧι τὰ ῥῶτα μελάγχιμον ἰὸν ἐνείη
ζωόντων ὅσα γαῖα φερέσβιος ἔμπνοα βόσκει.
οὐδ' ὁρόσον πηχυῖον ἐς ἄϊδα γίγνεται οἶμος.
οὐ δεῖ παιήων εἴ μοι θέμις ἀμφαδὸν εἰπεῖν
φαρμάσσοι ὅτε μοῦνον ἐνὶ χρήμυσι σὺν ὀδοῦσιν.
εὖτε γὰρ ἰσόθεος λιβύην ὑπερέρτατο περσεὺς
εὐρυμέδων. καὶ γὰρ τὸ, κάλεσκέ μιν οὔνομα μήτηρ

Γοργόνος ἀρτίτομον. Περσέως ἐν σφαίρῳ μετὰ τῆς μητρὸς Διάγορος παρὰ Δίκτυϊ ἡ ἁρπάσαντος. σολυδεύκης ὁ Δίκτυος ὁμομήτριος ἀδελφὸς βασιλεὺς σεφίου τυγχάνων ἰδὼν τὴν Δανάην ἠράσθη αὐτῆς ἡ πόρῃ δὲ συγκοιμηθῆναι. ἢ παρασκευάσας ἄριστον ἐκάλει ἄνδρους τε τοὺς ἄλλους ἢ αὐτὸν περσέα. πορσέως δὲ, συβομένου ἐπί τινι ὁ ἔρανος εὐωχῆται. τὸ δὲ φήσαντος ἐπὶ ἵππῳ, περσεὺς εἰπὼν ἐπὶ τῇ τῆς γοργόνος κεφαλῇ. μελάδε τὸν ἔρανον τῇ ἑξῆς ἡμέρᾳ ὁ τῶ οἱ ἄνδρες ἐραμίσαι τὸν ἵππον ἀπώκοι μιζον. ἢ περσεὺς. ὁ δὲ δέκεδέχωλο. ἀπὸ τῇ δὲ τὴν τῆς γοργόνος κεφαλὴν κατὰ τὴν ὑπόσχωσιν. ἐὰν δὲ μὴ κομίσῃ, τὴν μὲν τέρα αὐτοῦ λήφεσθαι ἔφη. ὁ δὲ, ἀναβὰς ἐπὶ τὸν ἵππον ἀπέρχεται ὀλοφυρόμενος τὴν συμφορὰν ἐς τὸ ἔσχατον τῆς νήσου. ἑρμῆς δὲ αὐτῷ ὀφθεὶς ἢ σωσὶν αὐτῷ προσαγαγὼν, μανθάνει τὴν αἰτίαν παρ' ἐκείνου. ὁ δὲ ἠγεῖται βαρβάρων ἁπάντων ἢ πρῶτον μὲν ἠγεῖται αὐτῷ πρὸς τὰς τῆς φόρκου γραίας. Γ εμφηδὼ καὶ Εὐρυὼ ἢ Ἰανὼ. ἀθηνᾶς φράσασης ἢ αὐτὰς μὲν ὑφαιρεῖται τὸν ὀφθαλμὸν ἢ τὸν ὀδόντα ὀρέγουσῶν ἀνήλαις. αἱ δὲ, αἰτωμένας βοῶσι ἢ ἱκετεύουσι τὸς ὀφθαλμὸν. ἢ τὸν ὀδόντα ἀποδῶναι. ἐνὶ γὰρ ἑκάστῃ ἐκδιαδοχῆς ἐκέχρηντο.

1515 ΓΟΡΓΟΝΟΣ ΑΡΤΙΤΟΜΟΝ ΚΕΦΑΛΗΝ ΒΑΣΙΛΗΪ ΚΟΝΙΖΩΝ.
ΟΣΣΑΙ ΚΥΑΝΕΟΥ ΣΤΑΓΕΣ ΑΙΜΑΤΟΣ ΟΥΔΑΣ ΙΚΟΝΤΟ
ΑΙ ΡΑΣΑΙ ΚΕΙΝΩΝ ΟΦΙΩΝ ΓΕΝΟΣ ΕΒΛΑΣΤΗΣΑΝ.
ΤΩΙ ΔΑΚΡΗΝ ΕΠΑΚΑΝΘΑΝ ΕΝΕΣΤΗΡΙΖΑΤΟ ΜΟΤΟΣ
ΛΑΙΟΝ ΕΠΙΠΡΟΕΡΩΝ ΤΑΡΣΟΝ ΠΟΔΟΣ. ΑΥΤΑΡ Ο ΜΕΣΣΗΝ
1520 ΚΕΡΚΙΔΑ ΚΑΙ ΜΥΩΝΑ ΓΕΡΙΞ ΟΔΥΝΗΣΙΝ ΕΛΙΧΘΕΙΣ
ΣΑΡΚΑ ΔΑΚΩΝ ΕΧΑΡΑΞΕΝ ΑΤΑΡ ΜΗΔΕΙΑ ΚΑΙ ΑΛΛΑΙ
ΕΤΡΕΣΑΝ ΑΜΦΙΠΟΛΟΙ. Ο ΔΕ ΦΟΙΝΙΟΝ ΕΛΚΟΣ ΑΦΑΣΣΕ
ΘΑΡΣΑΛΕΩΣ ΕΝΕΚΟΥ ΜΙΝ ΥΠΕΡΒΙΟΝ ΕΛΚΟΣ ΕΤΕΙΡΕ
ΣΧΕΤΑΙΟΣ. Η ΤΕ ΟΙ ΗΔΗ ΥΠΟ ΧΡΟΙ ΑΥΕΤΟ ΚΩΜΑ
1525 ΛΥΣΙΜΕΛΕΣ. ΠΟΛΛΗ ΔΕ ΚΑΤΟΦΘΑΛΜΩΝ ΧΕΕ ΤΑΧΑΛΥΣ.
ΑΥΤΙΚΑ ΔΕ ΚΛΙΝΑΣ ΔΑΡΕΑΩΙ ΒΕΒΑΡΗΟΤΑ ΓΥΙΑ
ΥΪΧΕΤΑΜΗΧΑΝΙΗΙΣ. ΕΤΑΡΟΙ ΔΕ ΜΙΝ ΑΜΦΑΓΕΡΟΝΤΟ
ΗΡΩΣΤΑΙΤΟΝΙΔΗΣ. ΑΔΙΝΗΙ ΠΕΡΙΘΑΜΒΕΕΣ ΑΤΗΙ.
Ου ΔΕ ΜΕΝ ΟΥΔΕΠΙ ΤΥΤΘΟΝ ΑΠΟΦΘΙΜΕΝΟΣ ΓΕΡ ΕΜΕΛΛΕ
1530 ΚΕΙΣΘΑΙ ΥΠΗΕΛΙΩΙ. ΠΥΘΕΣΚΕ ΓΑΡ ΕΝΔΟΘΙ ΣΑΡΚΑΣ
ΙΟΣ ΑΦΑΡ. ΜΥΔΩΝΣΑ ΔΑΠΟ ΧΡΟΟΣ ΕΡΡΕΕ ΛΑΧΝΗ

ὁ δὲ περσεὺς
αὐλὸν ἔχων ἔφκ
ὴ ἀπολώσειν,
ἐὰν αὐτῷ ὑπο
δείξωσι τὰς
νύμφας. αἱ ἔ
χουσι τὴν ἅϊδος
κυνῆν. ἢ τὰ
πέδιλα τὰ ὑποπτερα. ἢ τὴν κίβισιν. αἱδὲ, αὐλῷ φράζουσι. ἢ ὁ περσεὺς
ἁρπάσειν. ἢ ἀπολῶν πρὸς τὰς νύμφας σὺν ἑρμῆ. αἰτήσας τε ἢ λαβὼν
ὑποδεσμῆται τὰ ὑποπτερα πέδιλα. ἢ τὴν κίβισιν περιβάλλῃ καὶ τὸν ὦ
μον. ἢ τὴν ἅϊδος κυνῆν τῇ κεφαλῇ περιτίθησιν. ἅ τα ἔρχεται πετώμενος
καὶ τὸν ὠκεανόν. ἢ τὰς γοργόνας σὺν πεπομένων αὐτῷ ἑρμοῦ τε ἢ ἀθη
νᾶς. ταύτας δὲ κοιμωμένας εὑρίσκῃ. ὑποτίθενται δὲ αὐτῷ οὗτοι οἱ θεοὶ ὅπως
χρὴ τὴν κεφαλὴν ἀποτεμεῖν ἀπεστραμμένον. ἢ μὴ κινοῦσιν ἐν τῷ καὶ ὁπτῷ
τὴν μέδουσαν. ἡ μόνη ἦν θνητὴ τῶν γοργόνων. ὁδὲ, πλησίον γενόμενος ἀ
ποτέμνῃ τῇ ἅρπῃ τὴν κεφαλὴν ἢ ἐνθὼς εἰς τὴν κίβισιν φεύγῃ. αἱδὲ διώ
μενοι διώκουσιν. χωροῦσι μέντοι οὐ διὰ τὴν ἅϊδος κυνῆν. Περσεὺς δὲ
εἰς στερίφον ἐλθόμενος, ἔρχεται παρὰ πολυδέκτην. ἢ κελεύῃ συναθροῖσαι
τὸν λαὸν, ὅπως δείξῃ αὐτοῖς τὴν γοργόνος κεφαλήν. ἵνα ὅτι ἰδόντες ἀπο
λιθωθήσονται. ὁ δὲ Πολυδέκτης ἀθροίσας τὸν ὄχλον, κελεύῃ αὐτὸν δεῖκνυ
ναι. ὁ δὲ ἀποστρεφόμενος ἐξαίρῃ ἐκ τῆς κιβίσεως ἢ δείκνυσιν. οἱ δὲ ἰδόντες,
λίθοι ἐγένοντο. ἡ δὲ ἅρπη παρὰ περσέως λαβοῦσα τὴν κεφαλὴν, ἐντίθη
σιν εἰς τὴν ἑαυτῆς αἰγίδα. τὴν δὲ κίβισιν ἑρμῆς ἀποδίδωσι ἢ τὰ πέδιλα.
ἢ τὴν κυνῆν ταῖς νύμφαις. ἰσορρῇ φερεκύδης ἐν τῇ δευτέρᾳ. ἄλλοι δέ φασι
τὸν περσέα κατατμήσαντα τὴν γοργόνα ὑπὲρ τῆς λιβύης πτῆσθαι ἦναι.
ἐκ δὲ τῶν κατενεχθέντων σταγόνων τοῦ αἵματος γενέσθαι θρία. διὸ ἢ τὴν λι
βύην πολύθηρον εἶναι. τὸ αὐτὸ φησὶ ἢ ἀλέξανδρος.

Χαλκείησι. τοῖς χαλκοῖς σκαφίοις ἐλαχαινον. ὅ ἐστιν ἕσκαπτον.

Μάκελλα. δίκελλα. Εὐκτερέων ἴσχοντα. ἀντὶ τοῦ λαβόντα.

Χυτὴν δὲ ὁμηρικῶς τὴν ἐστὶ τοῖς νεκροῖς χωμένην γῆν.

ΑΪΤΑ ΔΕ ΧΑΛΚΕΙΗΣΙ ΒΑΘΥΝ ΤΑΣΟΝ ΕΞΕΛΑΧΑΙΝΟΝ
ΕΣΣΥΜΕΝΩΣ ΜΑΚΕΛΗΣΙΝ· ΕΜΟΙΡΗΣΑΝΤΟ ΔΕ ΧΑΪΤΑΣ
ΑΥΤΟΙ ΟΜΩΣ ΚΟΥΡΑΙ ΤΕ ΝΕΚΥΝ ΕΛΕΕΙΝΑ ΓΑΘΟΝΤΑ
1535 ΜΥΡΟΜΕΝΟΙ· ΤΡΙΣ ΔΑΜΝΗ ΣΥΝ ΕΝΤΕΣΙ ΔΙΝΗΘΕΝΤΕΣ
ΕΥΚΤΕΡΕΩΝ ΙΣΧΟΝΤΑ· ΧΥΤΗΝ ΕΡΙ ΓΑΪΑΝ ΕΘΕΝΤΟ·

Πρήστονλος. φυσῶν λος. Ροίζω. ἀντὶ τοῦ μετὰ συριγμοῦ. Σπινθάρυγες. αἱ λαμπηδόνες. Ρωχμοῖο. ῥωχμοὶ εἰσὶν αἱ κατὰ τὴν γῆν ῥήξεις. Μειλίχια δὲ τὰ ἐκμειλίξασθαι δυνάμενα δῶρα. τὰ ἱλαστήρια. Τρίτων δὲ ἀζηχὼ. ἠχήσας ἐν πυθῶνι, καὶ ἐνθεν ἀρκεσίλαον. δηλῶν τὴν τοῦ τρίτωνος ἐπιφάνειαν λέγει. ἔστι δὲ παρὰ τοῖς γεγραφόσι τὰ σωρὶ κύπρῳ ἠλιβάτοις. Ἐσσίσερα ἀντὶ τοῦ κρίτην ἐπισκοπον. ὅταν δὲ ὁμηρος περὶ ἀγαμέμνονος λέγη. Ἴσορα δ' ἀρίδηλον ἀγαμέμνονα. ἀντὶ τοῦ μάρτυρα συνθηκοφύλακα. Εὐρύπυλον λιβύης θηροτρόφου ἐγγεγαῶτα·

ἄλλοτε δὴ περὶ νηὸς ἔβαν πρήσσοντος ἀήτεω·
ἀμφέλαγος νοτίοιο. πόρῳ τ' ἀποτεκμήραντο
λίμνης ἐκπρομολεῖν τριτωνίδος, οὔτινα μῆτιν
ἀὴν ἔχον ἀφραδέως δὲ πανημέριοι φορέοντο.
ὣς δ' ὅτε τις σκολιὴν εἰλιγμένος ἔρχεται οἶμον
εὖ τε μιν ὀξύτατον θάλπει σέλας ἠελίοιο·
ῥοίζῳ δ' ἔνθα καὶ ἔνθα κάρη στρέφει· ἐν δέ οἱ ὄσσε
σπινθάρυγες πυρὸς ἐναλίγκια μαιμώωντι
λάμπεται· ὣς ἄρα μυχόνδε διὰ ῥωχμοῖο νέοντο,
ὣς ἀργὼ λίμνης στόμα ναύπορον ἐξερέουσα.
ἀμφεπόλει δ' ἠνίων· ἐπὶ χρόνον· αὐτίκα δ' ὀρφεὺς
κέκλετ' ἀπόλλωνος τρίποδα μέγαν ἔκτοθι νηὸς
δαίμοσιν ἐγγενέταις νόστῳ τιμήεντα θέσθαι.
καὶ τοὶ μὲν ποίου κτέρας ἤρυον ἐν χθονὶ βάντες.
τοῖσιν δ' ἀίζηῶι ἐναλίγκιος ἀντεβόλησε.
τρίτων εὐρυβίης· γαῖαν δ' ἀνὰ βῶλον ἀείρας
ξείνι' ἀριστήεσσι προΐσχετο φώνησέν τε.
δέχθε φίλοι ἐπεὶ οὐ περιώσιον ἐγγυαλίζω
ἐνθάδε νῦν παρέμοι ξεινήϊον ἀντομένοισιν.
εἰ δέ τι τῆσδε πόρους μαίεσθ' ἄλλοσε οἷά τε πολλὰ
ἄνθρωποι κατέουσιν ἐπ' ἀλλοδαπὴν περόωντες
ἐξερέω δὴ γάρ με πατὴρ ἐπίστορα πόντου
θῆκε πολεῖ δ' ἄλλων τοὐδέμμεναι. αὐτὰρ ἀνάσσω
παρραλίης· εἰδὴ τιν' ἀκούετε νόσφιν ἐόντες.
εὐρύγυλον λιβύης θηροτρόφου ἐγγεγαῶτα·

βύης. εὐρύπυλος ποσειδῶνος υἱὸς ἠκωλαινους δ' ἄτλαντος βασιλεὺς δὲ κυρήνης.

φύλαρχος δὲ
ἐν ἑβδόμῳ
εὑρυτομ αὐτόμ
καλῖ. ἡ ἀδελ
φὸν αὐτοῦ ἁμα
γραφῇ λυκαό-
να. Ἀκέσαν-
δρος δὲ ἐμ
πρώτῳ περὶ
κυρήμσ τῆς υ-
ψέως, μετ' αὐ
τὸν βασιλεύ-
σαι φησὶ λιβύ-
ης κυρήμκ τὴμ
ὕψέως. μνημο
νεύῃ δ' εὐρυπύ
λου ἢ καμίμαχος λέγων· βοῶν σίνιν εὐρυπύλοιο· ὡρὶ κυρύνης ποιούμε-
νος τ' λόϊον· Πρόφρων δ' ὑπερέσχεθε· τὸν εὔφκμον ἐποίησε δωχόμενον
τ' βῶλον διοικότίδα. ἐπωὶ ἡροδώνος ἢ εὐρώπης τῆς πίτυου· ἢ εὐρύπυ
λος δὲ οὗτος· οὗ φς τ' χώραν παρεγένοντο ποσιδῶνος ἐστὶν υἱός· λέγεται δὲ
ἢ παρὰ πινδάρῳ ὅτι ἐδέξατο τ' βῶλον ὁ εὔφκμος· Παραβλήδκν· παλα
μήδης ἐξ ἀντιβολῆς· ἢ παραλογίστκῶς· νῦν δὲ ἐξ ἀγκρίσεως·
Ἀτθίδα· γράφεται ἀτίδα ἢ πέλαγος μινῴϊον· Ἄτις νῆσος κειμένη πρὸ
τῆς κρήτης· μινῴϊον δὲ πέλαγος πρὸ τῆς κρήτης· αὕτη γὰ μίνως ἦν βασί
λεια· ἢ ἐπεὶ θαλατοκρατῶν ὑφ' αὑτὸν τὰς νήσους ἐποίησε· μετὰ δὲ τὸ κρη
τικὸν τὸ αἰγαῖον· Χεῦμα διὰ πώρου βεβαρημένοι· ἄδηλον πότερον
κατὰ τὸ κοινὸν ἢ πῶρον φέρκω τ' λίθον, ἢ ὅτι πᾶσα ἡ οἰκουμένκ φς ἢ πείρους
φῆς διήρηται· ἀσίαν. εὐρώπκν. λιβύκν· ἡ δὲ αἰγυπτος κατὰ μέν τινας τῆς
ἀσίας ἐστὶ· κατὰ δὲ τινας τῆς λιβύης· Ἄσωγεν· ἀπὸ διαγήματος·
Διήλυσις· ἡ διεξέλευσις, ἢ ἔξοδος·

Ὡς ἦυδα. πρόφρων ὑπερέσχεθε βώλακι χείρας
εὔφημος· καὶ τοῖα παραβλήδην προσέειπεν·
Ἀτθίδα. καὶ πέλαγος μινώϊον. εἰ νύ που ἥρως
ἔξεδάης, νημερτὲς ἀνειρομένοισιν ἔνισπε.
Δεῦρο γὰρ οὐκ ἐθέλοντες ἱκάνομεν. ἀλλὰ βαρεῖαι
χρίμυαντες γαίης ἐρὶ πείρασι τῆσδε θυέλλαις
νῆα μετ' ἀχθονίην ἐκομίσσαμεν εἰς τόδε λίμνης
χεῦμα δι' ἠπείρου βεβαρημένοι· οὐ δέ τι ἴδμεν
ῥηϊδίως ἐσανέχει θεοπρηίδα γαῖαν ἱκέσθαι.
Ὡς ἄρ' ἔφη· ὁ δὲ χεῖρα τανύσσατο. δεῖξε δ' ἄπωθε
φωνήσας ῥόντον τε καὶ ἀγχιβαθὲς στόμα λίμνης
Κείνη μὲν ῥόντοιο διήλυσις. ἔνθα μάλιστα
βένθος ἀκίνητον μελανεῖ. ἑκάτερθε δὲ λευκαὶ

ῥηγμῖνες φρίσσουσι διαυγέες. ἠδὲ μεσηγὺ
ῥηγμίνων στεινὴ τελέθει ὁδὸς ἐκτὸς ἐλάσσαι·
κεῖνο δ' ὑπηέριον θείην πελοπηΐδα γαῖαν
εἰσανέχει πέλαγος κρήτης ὕπερ. ἀλλ' ἐπὶ χειρὸς
δεξιτερῆς λίμνηθεν. ὅτεις ἀλὸς οἶδμα βάλητε
τὸ φρὰ ὑτὴν παρὰ χέρσον ἐεργμένοι ἰθύνεσθε
ἔστ' ἂν ἄνω τείνῃσι. περιῤῥήδην δ' ἑτέρωσε
καινομένης χέρσοιο. τότε πλόος ὔμμιν ἀπήμων
ἀγκῶνος τετάνυσται ἰθὺς ῥοὸς ὑχοντος ἰοῦσιν·
ἀλλ' ἴτε γηθόσυνοι. καμάτοιο δὲ μῆτις ἀνίη
γινέσθω νεότητι κεκασμένα γυῖα μογῆσαι.
ἴσκεν εὐφρονέων. οἱ δ' αἶψ' ἐπὶ νῆας ἔβησαν
λίμνης ἐκπρομολεῖν λελιημένοι εἰρεσίῃσιν.
καὶ δὴ ἐπιπρονέοντο μεμαότες. αὐτὰρ ὁ τεῖος
τρίτων ἀνθέμενος τρίποδα μέγαν. εἵσατο λίμνην
εἰσβαίνειν. μετὰ δ' οὔτις ἐσέδρακεν οἷον ἅπαντος
αὐτῷ σὺν τρίποδι σχεδὸν ἔρλετο. τοῖσι δ' ἰάνθη
θυμός. ὁ δὴ μάκαρων τις ἐναίσιμος ἀντεβόλησεν.
καί ῥά οἱ ἀισονίδην μῆλων ὅτι φέρτατον ἄλλων
ἤνωγον ῥέξαι καὶ ἐπευφημῆσαι ἑοῦντα.
αἶψα δ' ὀΐσσυμένως ἐκρίνατο· καί μιν ἀείρας
σφάξε κατὰ πρύμνης. ἐπὶ δ' ἔννεπεν εὐχωλῇσι·
δαίμων. ὅτις λίμνης ἐπὶ πείρασι τῆσδε φλάνθης.
εἴτε σύ γε τρίτων ἄλιον τέρας. εἴ τέ σε φόρκυ
νὴ ἠ νηρῆα θυγατρες ἐπικλείουσ' ἀλοσύδναι,
ἴλαθι καὶ νόστοιο τέλος θυμηδὲς ὄπαζε.
ἦρ' ἄμα δ' εὐχωλῇσιν ἐς ὕδατα λαιμοτομήσας
ἧκε κατὰ πρύμνης· ὁ δὲ βένθεος ἐξεφλάνθη.

φρίσσουσι, αντὶ τῆς ὑψος αἴρονται. περιῤῥήδην. τὸ καταφωριφέφαν δηλοῖ. εἴσατο. ὥρμησεν. ἁλοσύδναι. θαλάσσιαι. ἀφ' οὗ καὶ ἁλὶ δύνω. ὅ ἐστιν ἐν τῇ θαλάσσῃ ὁρμῶ.

Οδακτάζοντι. δάκνοντι.

Ολκήϊον ἄρ γους. τὸ κάτω τοῦ πλοίου ξύλον τὸ πρὸς τῇ πρῳρᾳ ἐν ᾧ ἰδίᾳ. οὗ λαμβάνουσι ἕλκονται. ὃ πήγνυται πρῶτον ἐπὶ τῆς κατασκευαζομένου πλοίου.

Δικραίρα οἱ. ἡ δίπλη τοιαύτη γάρ ἐστι τριτωνὸς οὐρὰ δίχηρημένη εἰς δύο. ἔτεμνε δὲ τὸ ἄκρον τοῦ ὕδατος ταῖς ἀκάνθαις. αἱ πίνδ καθωπλισμένοι τοῖς κέντροις τοῖς σκαμβοῖς ἐδίχαζοντο. ὅμοιαι οὖσαι τοῖς τῆς σελήνης κέρασιν. ἃ πίνα ἡμικύκλια ἐστὶ. τοιούτῳ δὲ σχήματι ἡ τὰ ἄκρα τῆς οὐρᾶς τῶν ἰχθύων ἐστὶν ἡμικυκλίῳ.

Κήτεος ἀλκαίη. ἀλκαίη λέγεται κυρίως ἡ τοῦ λέοντος οὐρὰ ἀπὸ τοῦ δι' αὐλῆς εἰς ἀλκὴν φέρεσθαι. ἢ ἀποικτὴς. Οὐρῇ μὲν πλουρᾶς τῳ ἡ ἰσχία ἀμφοτέρωθεν μαχίεται. καμπιμαχος δὲ κακῶς ἐπὶ τῶν μυῶν εἴρηκεν. ἀλκαίασα φύσα. ἢ ἀπὸ τῆς ἀλκῆς ὅ ἐστι βοηθεῖν. ἢ εἰς ἀλκὴν παρορμῶσα. ὡς περ ἡ οὐρὰ παρὰ τὸ οὐρεῖν ὅ ἐστι φυλάττειν. ἢ διὰ τὸ ὁρίζειν ἑαυτὰ τὰ ζῶα τῇ οὐρᾷ. ὡς ὁ λέων. ἡ ὁ ταῦρος. ἡ ὁ κύων. ἡ τὰ λοιπά. κυρίως δὲ ἡ τοῦ λέοντος οὐρὰ ἀλκαία λέγεται. ἐν δὲ τῷ κωμικῷ λεξικῷ οὐ μόνον ἡ τοῦ λέοντος οὐρὰ ἀλκαία. ἀλλὰ καὶ ἴππου. καὶ βοός. καὶ τῶν ἐμφερῶν ὅσα ὡς περ ἀλεξητηρίῳ τῇ οὐρᾷ χρῆται.

Τέρας. τὸν τρίτωνα λέγῃ τέρας. ἐστὶ τὰ μὲν. ἀνδρὸς ἔχει. τὰ δὲ. κήτους.

τοῖος ἐὼν, οἷός περ ἐτήτυμον ἦεν ἰδέσθαι.
Ὡς δ' ὅτ' ἀνὴρ θοὸν ἵππον ἐς εὐρέα κύκλον ἀγῶνος
στέλλεσι ὀρεξάμενος λασίης εὐρείθεα χαίτης
εἰθαρ ἐπιτροχάων. ὃ δ' ὑψόσε γαῦρος ἀερθεὶς
ἔσπεται. ἀργινόεντα δέ νι στόμασσι χαλινὰ
ἀμφὶς ὀδακτάζοντι παραβλήδην κροτέονται·
Ὡς ὅ γε πισχόμενος γλαφυρῆς ὁλκήϊον ἄργου
ἦγ' ἄλαδε προτέρωσε. δέμας δέ οἱ ἐξ ὑπάτοιο
κράατος ἀμφί τε νῶτα καὶ ἰξύας· ἐς τε περὶ νηδὺν
ἀντικρὺ μακάρεσσι φυὴν ἔκπαγλον ἔικτο·
αὐτὰρ ὑπαὶ λαγόνων δικραίρα οἱ ἔνθα καὶ ἔνθα
κήτεος ἀλκαίη μήκυνετο· κορτε δὲ κάνθαις
ἄκρον ὕδωρ ἀΐ τε σκολιοῖς ἐπὶ νειόθι κέντροις

μήνης ὡς κεράεσσιν ἐείδομεναι αἰχόωντο.
τόφρα δ' ἄγε τεῖος μὲν ἐπιπροέηκε θαλάσσης
νείσομένην· δὴ δ' αἶψα μέγαν βυθὸν οἰδόμαδησαν
ἥρωες τέρας αἰνὸν ἐποφθαλμοῖσιν ἰδόντες.
ἔνθα μὲν ἀργῷοις τε λιμὴν καὶ σήματα νηός.
ἠδὲ ποσειδάωνος ἰδὲ τρίτωνος ἔασι
βωμοί· ἐπεὶ κείνημαρ ἐπέσχεθον· αὐτὰρ ἐς ἠῶ
λαίφεσσι περταμένοις αὐτὴν ἐπὶ δέξι' ἔχοντες
γαῖαν ἐρημαίην, πνοιῇ ζεφύροιο θέεσκον·
ἦρι δ' ἐπειτ' ἀγκῶνα δόμου μυχάτην τε θάλασσαν
κεκλιμένην ἀγκῶνος ὑπὲρ προὔχοντος ἴδοντο
αὐτίκα δὲ ζέφυρος μὲν ἐλώφεεν· ἦλυθε δ' αὔρη
πρυμνήτηο νότου. κεχάροντο δὲ θυμὸν ἰῇσι
ἦμος δ' ἠέλιος μὲν ἔδυ· ἀνὰ δ' ἤλυθεν ἀστὴρ
αὔλιος· ὅστ' ἀνέπαυσεν ὀϊζυροὺς ἀροτῆρας·
δὴ τότ' ἔπειτ' ἀνέμοιο κελαινῇ νυκτὶ λιπόντος.
ἱστία λυσάμενοι περιμήκεά τε καίνοντες
ἱστὸν ἐυξέστῃσιν ἐπερρώοντο πλάτῃσι
πανύχιοι· καὶ ἐπ' ἦμαρ, ἐπήματι δ' αὖτις ἰοῦσι
νὺξ ὀτερὴν· ὑπέδεκτο δ' ἀπόπροθι γαιάοσσα
κάρπαθος· ἔνθεν δ' οἵ γε περαιώσεσθαι ἔμελλον
κρήτην ἠ ἄλλων ὑπερέρλετο εἴν ἁλὶ νήσων.
τοὺς δ' ἐτάλως χάλκειος ἀπὸ στιβαροῦ σκοπέλοιο
ῥηγνύμενος πέτρας εἶργε χθονὶ πείσματα νάτας
αἰκταίην ὄρμοιο κατερχομένους ἐπὶ ἰωγήν

Ἀργῷοσ τὸ λιμὴν. παρὰ τὸ ἀϊτωνίαι λιμὴν ἐστὶν ἀργῷος καλούμενος. Αὐλίον ἀσέραστον ἔστω ρον λέγει. ἢ παρὰ τὸ αὐλίζεσθαι οὕσι κοιμᾶσθαι. ἢ παρὰ τὸ ἐναυλᾶσις διατρίβειν καὶ τὴν ὥραν οὐδὲ ἄστωρος ἀναπέλλει.

Ἐστερῷωντο. ἐρωμένως ἢ λαυνον· Καὶ ἄστωρος νῆσος ἐστὶ τῶν ἀστεράων. πλησίον τῆς κῶ. πρὸς ἣν ὅμορος εἶρκε, κάρπαθόν τε κάσον πλησίον. ἄλλοι πλησίωμ κρήτης αὐτόθι φασὶ λέγεσθαι. Ἐπιωγήν. σκέψιν. ὑφὴς ἀένναος ἀγνύται.

Τάλως· ὁ τάλως ἡμῖν γε ἐκείνου τοῦ χαλκοῦ· ὅλος δὲ ὢν χαλκοῦς· ἐπὶ τῷ σφυροῦ σύριγξ ἦν χερὶ μένι σεριωχομένην. σύριγξ δὲ λέγεται ἡ πωρόνη. ὅτι δὲ εἰμαρτο αὐτῷ τελευτῆσαι ἐς τῆς σύριγος, λέγεται σοφοκλῆς ἐν τάλῳ.

Ὑπὲκ βελέων ἤγουν τῶν σελῶν· ἢ γὰρ μύρος βέλος ἢ ῥικνὸν πέταν τὸ ὑπὸ τοῦ κύκλωψ βληθὲν σαν· ἢ σὰν τὸ σεμνόμενον φησίν·

Ἀμωίγως· ἀγνώτως· ἢ ἐξαίφνης· Ἐπὶ ζωΐσι· διὰ τῶν φαρμάκων τοῖς ζωΐσιν ἐστάγονται·

ΤΟΝ ΜΕΝ ΧΑΛΚΕΙΗΣ ΜΕΛΙΗΓΕΝΕΩΝ ΑΝΘΡΩΠΩΝ
ΡΙΖΗΣ ΛΟΙΠΟΝ ΕΟΝΤΑ ΜΕΤΑΝΔΡΑΣΙΝ ΗΜΙΘΕΟΙΣΙΝ
ΕΥΡΩΠΗ ΚΡΟΝΙΑΗΣ ΝΗΣΟΥ ΠΟΡΕΝ ΕΜΜΕΝΑΙ ΟΥΡΟΝ·
ΤΡΙΣ ΠΕΡΙ ΧΑΛΚΕΙΟΙΣ ΚΡΗΤΗΝ ΠΟΣΙ ΔΙΝΕΥΟΝΤΑ·
ΑΛΛΗΤΟΙ ΤΟ ΜΕΝ ΑΛΛΟ ΔΕΜΑΣ ΚΑΙ ΓΥΙΑ ΤΕΤΥΚΤΟ
ΧΑΛΚΕΟΣ ΗΔΑΡΡΗΚΤΟΣ. ΥΓΡΑΙ ΔΕ ΟΙ ΕΣΚΕ ΤΕΝΟΝΤΟΣ,
ΣΥΡΙΓΞ ΑΙΜΑΤΟΕΣΣΑ ΚΑΤΑ ΣΦΥΡΟΝ. ΑΥΤΑΡ Ο ΤΗΝ ΓΕ
ΛΕΠΤΟΣ ΥΜΗΝ ΖΩΗΣ ΕΧΕ ΠΕΙΡΑΤΑ ΚΑΙ ΘΑΝΑΤΟΙΟ.
ΟΙΔΕ ΔΥΗ ΜΑΛΑ ΓΕΡ ΔΕΔΜΗΜΕΝΟΙ, ΑΙΨΑ ΑΠΟ ΧΕΡΣΟΥ
ΝΗΑ ΠΕΡΙΔΕΙΣΑΝΤΕΣ, ΑΝΑΚΡΟΥΕΣΚΟΝ ΕΡΕΤΜΟΙΣ.
ΚΑΙ ΝΥΚΤΕΡΙΣΜΥΓΕΡΩΣ, ΚΡΗΤΗΣ ΕΚΑΣ ΗΕΡΘΗΣΑΝ.
ΑΜΦΟΤΕΡΟΝ ΔΙΨΗΙ ΤΕ. ΚΑΙ ΑΛΓΕΣΙ ΜΟΧΘΙΖΟΝΤΕΣ,
ΕΙ ΜΗ ΣΦΙΝ ΜΗΔΕΙΑ ΛΙΔΑΙΟΜΕΝΟΙΣ ΑΓΟΡΕΥΣΕ.
ΚΕΚΛΥΤΕ ΜΕΥ. ΜΟΥΝΗ ΓΑΡ ΟΙΟΜΑΙ ΥΜΜΙ ΔΑΜΑΣΣΕΙΝ
ΑΝΔΡΑ ΤΟΝ, ΟΣΤΙΣ ΟΔΕΣΤΙ. ΚΑΙ ΕΙ ΠΑΓΧΑΛΚΕΟΝ ΕΣΧΕΝ
ΕΝ ΔΕΜΑΣ. ΟΡΠΟΤΕ ΜΗ ΟΙ ΕΠΑΚΑΜΑΤΟΣ ΠΕΛΕΙ ΑΙΩΝ·
ΑΛΛΕΧΕ ΤΑΥΤΟΥ ΝΗΑ ΘΕΛΗΜΟΝΕΣ ΕΚΤΟΣ ΕΡΩΗΣ
ΠΕΤΡΑΩΝ· ΕΙΩΣ ΚΕΝ ΕΜΟΙ ΕΙΞΕΙΕ ΔΑΜΗΝΑΙ.
Ως ΑΡ ΕΦΗ. ΚΑΙ ΤΟΙ ΜΕΝ ΥΠΕΚ ΒΕΛΕΩΝ ΕΡΥΟΝΤΟ
ΝΗΠΕΡΕΤΜΟΙΣΙΝ ΔΕΔΟΚΗΜΕΝΟΙ ΗΝ ΤΙΝΑ ΡΕΞΕΙ
ΜΗΤΙΝ ΑΝΩΙΣΤΩΣ· ΗΔΕ ΤΥΧΑ ΠΟΡΦΥΡΕΟΙΟ
ΠΡΟΣΧΟΜΕΝΗ ΠΕΠΛΟΙΟ ΠΑΡΕΙΑΩΝ ΕΚΑΤΕΡΘΕ,
ΒΗΣΑ ΤΕ ΠΙΚΡΙΟΦΙΝ. ΧΕΙΡΟΣ ΔΕ Ε ΧΕΙΡΙ ΜΕΜΑΡΠΩΣ
ΑΙΣΟΝΙΔΗΣ ΕΚΟΜΙΖΕ ΔΙΑ ΚΑΛΗΙΔΟΣ ΙΟΥΣΑΝ·
ΕΝΘΑ ΔΑΟΙΔΗΣΙΝ ΜΕΙΛΙΣΣΕΤΟ· ΘΕΛΓΕ ΔΕ ΚΗΡΑΣ
ΘΥΜΟΒΟΡΟΥΣ ΑΪΔΑΟ ΘΟΑΣ ΚΥΝΑΣ, ΑΙ ΠΕΡΙ ΡΑΣΑΝ
ΗΕΡΑ ΔΙΝΕΥΟΥΣΑΙ ΕΡΙ ΖΩΟΙΣΙΝ ΑΓΟΝΤΑΙ.

ΤΑΣ ΓΟΥΝΑΖΟΜΕΝΗ, ΤΡΙΣ ΜΕΝ ΠΑΡΕΚΕΚΛΕΤΑΙ ΟΙ ΑΛΛΑΙΣ.
ΤΡΙΣ ΔΕ ΛΙΤΑΙΣ. ΘΕΜΕΝΗ ΔΕ ΚΑΚΟΝ ΝΟΟΝ ΕΧΘΟΔΟΡΟΙΣ
ΟΜΜΑΣΙ ΧΑΛΚΕΙΟΙΟ ΤΑΛΩ ΕΜΕΓΗΡΕΝ ΟΠΩΡΑΣ. ΙΝ
ΛΕΥΓΑΛΕΟΝ ΔΕΠΙ ΟΙ ΠΡΙΕΝ ΧΟΛΟΝ. ΕΝ ΔΑΙΔΗΛΑ
ΔΕΙΚΗΛΑ ΠΡΟΪΑΛΛΕΝ. ΕΠΙΣΑΦΕΛΩΝ ΚΟΤΕΟΥΣΑ.
ΖΕΥ ΠΑΤΕΡ. Η ΜΕΓΑ ΔΗ ΜΟΙ ΕΝΙ ΦΡΕΣΙ ΘΑΜΒΟΣ ΑΗΤΑΙ.
ΕΙ ΔΗ ΜΗ ΝΟΥΣΟΙΣΙ ΤΥΡΗΙΣΙ ΤΕ ΜΟΥΝΟΝ ΟΛΕΘΡΟΣ
ΑΝΤΙΑΕΙ. ΚΑΙ ΔΗ ΤΙΣ ΑΠΟΠΡΟΘΕΝ ΑΜΜΕ ΧΑΛΕΡΤΕΙ.
ΩΣ ΟΓΕ ΧΑΛΚΕΙΟΣ ΠΕΡ ΕΩΝ ΥΠΟΕΙΞΕ ΔΑΜΗΝΑΙ
ΜΗΔΕΙΗΣ ΒΡΙΜΗΙ ΠΟΛΥΦΑΡΜΑΚΟΥ. ΑΝ ΔΕ ΒΑΡΕΙΑΣ
ΟΧΛΙΖΩΝ ΛΑΪΓΓΑΣ ΕΡΥΚΕΜΕΝ ΟΡΜΟΝ ΙΚΕΣΘΑΙ
ΠΕΤΡΑΙΩΙ ΣΤΟΝΥΧΙ ΧΡΙΜΥΕ ΣΧΕΔΟΝ. ΕΚ ΔΕ ΟΙ ΙΧΩΡ
ΤΗΚΟΜΕΝΩΙ ΙΚΕΛΟΣ ΜΟΛΙΒΩΙ ΡΕΕΝ. ΟΥ ΔΕ ΤΙ ΔΗΡΟΝ
ΕΙΣΤΗΚΕΙ ΠΡΟΒΛΗΤΟΣ ΕΠΕΜΒΕΒΑΩΣ ΣΚΟΠΕΛΟΙΟ.
ΑΛΛΩΣ ΤΙΣ ΤΕΝ ΟΡΕΣΣΙ ΠΕΛΩΡΙΗ ΥΤΟΘΙ ΠΕΥΚΗ·
ΗΝ ΤΕ ΘΟΟΙΣ ΠΕΛΕΚΕΣΣΙΝ ΕΘΗΜΙΠΛΗΓΑ ΛΙΡΟΝΤΕΣ
ΥΛΟΤΟΜΟΙ. ΔΡΥΜΟΙΟ ΚΑΤΗΛΥΘΟΝ. Η ΔΥΠΟ ΝΥΚΤΙ
ΡΙΡΗΙΣΙΝ ΜΕΝ ΠΡΩΤΙΣΤΑ ΤΙΝΑΣΣΕΤΑΙ. ΥΣΤΕΡΟΝ ΑΥΤΕ
ΡΡΥΜΝΟΘΕΝ ΕΞΕΛΑΓΕΙΣΑ ΚΑΤΗΡΙΠΕΝ, ΩΣ Ο ΓΕ ΠΟΣΣΙΝ
ΑΚΑΜΑΤΟΙΣ ΤΕΙΩΣ ΜΕΝ ΕΠΙΣΤΑΔΟΝ ΗΩΡΕΙΤΟ·
ΥΣΤΕΡΟΝ ΑΥΤΑΜΕΝΗΝΟΣ ΑΡΕΙΡΟΝΙ ΚΑΡΠΕΣΕ ΔΟΥΡΙ.
ΚΕΙΝΟ ΜΕΝ ΟΥΝ ΚΡΗΤΗΙ ΕΝΙ ΔΗ ΚΝΕΦΑΣ ΗΥΛΙΖΟΝΤΟ
ΗΡΩΕΣ· ΜΕΤΑ ΔΟΙΓΕ ΝΕΟΝ ΦΑΕΘΟΥΣΑΝ ΕΣ ΗΩ
ΙΡΟΝ ΑΘΗΝΑΙΗΣ ΜΙΝΩΙΔΟΣ ΙΔΡΥΣΑΝΤΟ·
ΥΔΩΡ ΤΕΙΣΑΦΥΣΑΝΤΟ ΚΑΙ ΕΙΣΕΒΑΝ. ΩΣ ΚΕΝ ΕΡΕΤΜΟΙΣ
ΠΑΜΠΡΩΤΙΣΤΑ ΒΑΛΟΙΕΝ ΥΠΕΡ ΣΑΛΜΩΝΙΔΟΣ ΑΚΡΗΣ.
ΑΥΤΙΚΑ ΔΕ ΚΡΗΤΑΙΟΝ ΥΠΕΡ ΜΕΓΑ ΛΑΙΤΜΑ ΘΕΟΝΤΑΣ
ΝΥΞ ΕΦΟΒΕΙ· ΤΗΝ ΠΕΡ ΤΕ ΚΑΤΟΥΛΑΔΑ ΚΙΚΛΗΣΚΟΥΣΙ

Δείκηλα· φαντάσματα.
Ανται· φέρεται· κινίνται.
Βρίμη· τῇ ἰσχύϊ· παρὰ δὲ τὸ βρῖ πεπτωκε ῥῆμα τὸ βρίθω· οὗ ὁ μέλλων βρίσω. ἡ ῥηματικὸν ὄνομα βρίμη. τὰ γὰρ εἰς μη λήγοντα ὀνόματα ἐνὶ φωνήεντι παραληγόμενα βαρύνεται. οἷον, κρήνη· φήμη· κνήμη· πλήνη· τίμη. τὰ δὲ ἐχόρτα πρὸ τοῦ μ ἔτερον σύμφωνον, ὀξύνεται. οἷον γραμμή. Πωλαίω σόνυχϊ· σόμυξ ὡς κυρίως τὸ ἄκρον τῆ δόρατος καταχρηστικῶς δὲ πᾶν τὸ εἰς ὀξὺ λῆγον· Σαλμωνὶς ἡ σαλμωνίων. ἀκρωτήριον κρήτης· Κατὰ λαλα. σκοτίνη νὺξ καταλαλῆ ται. παρὰ τὸ ὀλοόμ. σοφοκλῆς ἐν ναυσάκτῳ· νυ
χϊ κτὶ καϊουλάδι·

Μυχάτων ἐ-
σχάτων. Ἡοί
δην. ἀντὶ τοῦ
δεσαν Ἀριήκο
ος. λίαν ἐσπή-
κοος· Μελάν
τοι δὲ δύο
σκόπελοι πρὸς
τὴν βύρσαν οὕτως
ὀνομαζόμενοι
ἀπὸ μέλαντος τοῦ κατασ-
χόντος τὴν χώ
ραν τὴν πρόσκ
ορίαν ἔχοντος.
Σποράδων
βαθυνήσοισι
κ. τ. λ. ἀνάφη κλη
θεῖσα σποράς
ου θήρας· Νῆ
σος ἰδεῖν· νῆ
σος ἡ ἰσοσου
ρὶς πλησίον θή
ρας μνημονε
υθεῖσα δὲ. αὐτῆς ἡ
τιμοδένης ἡ
συθαίνουσα ἐν
τρώτῳ περὶ
αἰγίνης· Ἐστὶ
φορβέωσκομ ἐ
ωσιμ ἐλοιδο
ρούντο ὑρίζον.

νύκτ᾽ ὀλοὴν οὐκ ἄστρα διΐσχανεν, οὐδὲ μαρυγαὶ
μήνης. οὐρανόθεν δὲ μέλαν χάος· ἦέ τις ἄλλη
ὠρώρει σκοτίη μυχάτων ἀνιοῦσα βερέθρων·
αὐτοὶ δὲ ἰτάλιδη. ἐϊθύδασιν ἐμφορέοντο
ἠείδειν οὐδ᾽ ὅσσον· ἐπέτρεπαν δὲ θάλασσῃ
νόστον ἀμηχανέοντες ὄρῃ φέροι. αὐτὰρ Ἰήσων
χεῖρας ἀνασχόμενος μεγάλῃ ὀπὶ φοῖβον ἄυτει
ῥύσασθαι καλέων. κατὰ δ᾽ ἔρρεεν ἀσχαλόωντι
ἄκρυα. πολλὰ δὲ ῥυθοὶ ὑπέσχετο πολλὰ δ᾽ ἀμύκλαι
πολλὰ δὲς ὀρτυγίην ἀπερείσια δῶρα κομίσσειν. Σ
Λητοϊδη. τύνη δὲ κατ᾽ οὐρανὸν ἶκεο πέτρας.
ῥίμφα μελαντίους ἀριήκοος. αἱ τε νῆ πόντῳ
ἧνται. δοιάων δὲ μιῆς ὑπερθεν ὀρούσας
δεξιτερῇ χρύσειον ἀνέσχεθες ὑψόθι τόξον.
μαρμαρέην δ᾽ ἀπέλαμψε βιὸς περὶ πάντοθεν αἰγλη
τοῖσι δέ τις σπορὰς ὧν βαθὺ ἀπὸ τοῦ φερέφαλλος. Ν.
νῆσος ἰδεῖν ὀλίγης ἱππουρίδος ἀγχόθι νήσου·
ἐνθεύνας ἐβάλοντο καὶ ἔσχεθον. αὐτίκα δ᾽ ὣς
φεύγεν ἀνερχομένη. τοί δ᾽ ἀγλαὸν ἀπόλλωνι
ἄλσει ἐνὶ σκιερῷ. τέμενος σκιόεντά τε βωμὸν
ποιεῦν. αἰγλήτην μὲν εὐσκόπου εἵνεκεν αἰγλης
φοῖβον κεκλόμενοι. ἀνάφην δέ τε λισσάδα νῆσον
ἴσκον. ὃ δὴ φοῖβος μὲν ἀτυζομένοις ἀνέφηνε.
ῥέζον δ᾽ ὅσσά περ ἄνδρες ἐρημαίῃ ἔνι ῥέζειν
ἀκτῇ ἐφοπλίσσειαν. ὃ δὴ σφέας ὁππότε ἄλλοις
ὕδωρ αἰθομένοισιν ἐπιλλείβοντας ἴδοντο
μηδείης ἀμοαὶ φαιηκίδες, οὐκέτ᾽ ἔπειτα
ἴσχειν ἐν στήθεσσι γέλως ἐέλδωρ. οἷα θαμειὰς
αἰὲν ἐν ἀλκινόοιο βοοκτασίας ὁρόωσαι.
τὰς δ᾽ αἰσχροῖς ἥρωες ἐπεστοβέεσκον ἔπεσσι

ΧΛΕΥΗ ΓΗΘΟΣΥΝΟΙ· ΓΛΥΚΕΡΗ ΔΑΝΕΔΑΙΕΤΟ ΜΕΣΣΩΙ
ΚΕΡΤΟΜΙΗ· ΚΑΙ ΝΕΙΚΟΣ ΕΠΕΣΒΟΛΟΝ· ΕΚ ΔΕ ΝΥ ΚΕΙΝΗΣ
ΜΟΛΡΗΣ ΗΡΩΩΝ ΝΗΣΩΙ ΕΝΙ ΤΟΙΑ ΓΥΝΑΙΚΕΣ
ΑΝΔΡΑΣΙ ΔΗΡΙΟΩΝΤΑΙ· ΟΤΑΡΟΛΛΩΝΑ ΘΥΗΛΑΙΣ
ΑΙΓΛΗΤΗΝ ΑΝΑΦΗΣ ΤΙΜΗΟΡΟΝ ΙΛΑΣΚΟΝΤΑΙ·
ΑΛΛΟΤΕ ΔΗ ΚΑ' ΚΕΙΘΕΝ ΥΦΕΥΔΙΑ ΡΕΙΣΜΑΤΕΛΥΣΑΝ
ΜΝΗΣΑΤΕΡΕΙΤΕΥΦΗΜΟΣ ΟΝΕΙΡΑΤΟΣ ΕΝΝΥΧΙΟΙΟ
ΑΖΟΜΕΝΟΣ ΜΑΙΗΣ Υ, Α ΚΛΥΤΟΝ· ΕΙΣΑΤΟ ΓΑΡ ΟΙ
ΔΑΙΜΟΝΙΗ ΒΩΛΑΞ ΕΠΙΜΑΣΤΙΟΣ ΩΙ ΕΝ ΑΓΟΣΤΩΙ
ΑΡΔΕΣΘΑΙ ΛΕΥΚΗΣΙΝ ΥΠΑΙ ΛΙΒΑΔΕΣΣΙ ΓΑΛΑΚΤΟΣ,
ΕΚ ΔΕ ΓΥΝΗ ΒΩΛΟΙΟ ΡΕΛΕΙΝ ΟΛΙΓΗΣ ΠΕΡ ΕΟΥΣΗΣ
ΠΑΡΘΕΝΙΚΗΙ ΙΚΕΛΗ ΜΙΧΘΗ ΔΕ ΟΙ ΕΝ ΦΙΛΟΤΗΤΙ
ΑΣΧΕΤΟΝ ΙΜΕΡΘΕΙΣ· ΟΛΟΦΥΡΕΤΟ ΔΗΥΤΕ ΚΟΥΡΗΝ
ΖΕΥΞΑΜΕΝΟΣ· ΤΗΝ ΑΥΤΟΣ ΕΩΙ ΑΤΙΤΑΛΛΕ ΓΑΛΑΚΤΙ.
Η ΔΕ ΕΜΕΙΛΙΧΙΟΙΣΙ ΠΑΡΗΓΟΡΕΕΣΚΕΝ ΕΡΕΣΣΙ·
ΤΡΙΤΩΝΟΣ ΓΕΝΟΣ ΕΙΜΙ ΤΕΩΝ ΤΡΟΦΟΣ Ω ΦΙΛΕΠΑΙΔΩΝ·
ΟΥ ΚΟΥΡΗ· ΤΡΙΤΩΝ ΓΑΡ ΕΜΟΙ ΛΙΒΥΗ ΤΕΤΟΚΗΕΣ·
ΑΛΛΑ ΜΕ ΝΗΡΗΟΣ ΠΑΡΑΚΑΤΘΕΟ ΓΑΡΘΕΝΙΚΗΣΙΝ
ΑΜ ΠΕΛΑΓΟΣ ΝΑΙΕΙΝ ΑΝΑΦΗΣ ΣΧΕΔΟΝ· ΕΙΜΙ ΔΕ ΣΑΥΓΑΣ
ΗΕΛΙΟΥ ΜΕΤΟΡΙΣΘΕ ΤΕΟΙΣΙ ΝΕΠΟΔΕΣΣΙΝ ΕΤΟΙΜΗ
ΤΩΙ ΔΑΡ ΕΠΙ ΜΝΗΣΤΙΝ ΚΡΑΔΙΗ ΒΑΛΕΝ ΕΚΤΟΝΟΜΗΝΙΝ
ΑΙΣΟΝΙΔΗΝ· Ο ΔΕΠΕΙΤΑ ΘΕΟΠΡΟΠΙΑΣ ΕΚΑΤΟΙΟ
ΘΥΜΩΙ ΠΕΜΠΑΖΩΝ· ΑΝΕΝΕΙΚΑΤΟ ΦΩΝΗΣΕΝ ΤΕ·
Ω ΡΟΠΟΙ· Η ΜΕΓΑ ΔΗ ΣΕ ΚΑΙ ΑΓΛΑΟΝ ΕΜΜΟΡΕ ΚΥΔΟΣ
ΒΩΛΑΚΑ ΓΑΡ ΤΕΥΞΟΥΣΙ ΘΕΟΙ ΡΟΝΤΟΝΑΕ ΒΑΛΟΝΤΙ
ΝΗΣΟΝ· ΙΝΟΠΛΟΤΕΡΟΙ ΓΑΙΔΩΝ ΣΕΘΕΝ ΕΥΝΑΣΣΟΝΤΑΙ·

Τὸν ἑρμῆν φησὶν ἐξιλάσασθαι τὸν εὐφημὸν διὰ τὸ βλασφημεῖσθαι ὄμφορμον. οὗτος γὰρ ἐπὶ τῶν ὀνείρων ὀρθός· τοὺς γὰρ ὀνείρους ἑρμῆ ἀναπέφασιν. Ἡ Πυθίτωνος βῶλος ἐστὶ τὸ μαφῶν· δαίμονα γὰρ τοῦτον φησίν.

Εὔφημος ὡκεῖ τὴν λακωνικὴν παρὰ τὸν ἀιγιαλόν· εἰς δέ τις αὐτὸν τῶν ἀποίκων σεσημασμένος ἀπῴκησε· οὗ ἀπόγονος γέγονεν ἀριστοτέλης· ὃς τῆς περὶ κυρήνην ἀφρικίας ἡγήσατο· ἱστορεῖται ταῦτα παρὰ πτολεμαίῳ ἐν πυθιονίκαις ἐπιμελέστερον δὲ παρὰ ἑκαταίῳ ἐν πρώτῳ λιβυκῶν·

ἢ παρὰ Ἀκεσάνδρῳ ἐμ πρώτῳ κυρήνης· λέγει δὲ τὴν θήραν, ὡς ἐκ τῆς τότε ἐϊφείσης ζώλου γεγενημένης ἐν ἀξίνῃ ἢ ἀναπωφυκυίας ἐν τῇ θαλάσσῃ· ἢ πίνδαρος μὲν τακῆναι φησὶ τὴν βῶλον ἢ περὶ τὴν νῦν καλουμένην θήραν μῆσον διαρρυῆναι. ἐστιλαβομένων τῶν ὡραπόντων· ὁ δὲ ἀπολλώνιος ἐκουσίως φησὶ τὸν εὐφήμον ἐπὶ τὴν θαλασσαν τὸ βῶλον βαλεῖν, συμβουλίᾳ ἰάσονος· καλλίστην ἐπὶ νῆσον. ἤλαξε δὲ τοὔνομα· ἡ καλλίστη νῆσος· ἢ ὠνομάσθη θήρα, ἀπὸ θήρα τοῦ αὐτεσίωνος· ἐκ δὲ τοῦ παρτησ ἀποικίαν ποιήσαντος μαντος. Ἐξελαθέντες ἐκ ζηλη θέντες ὑπὸ τυρσηνῶν ἀπῆλθον εἰς παρτ ἔποικοι· Ἐξ ἔφεν· ἀπὸ εὐφήμου γενόμενος ἢ αὐτὸς ἢ ἀρίστελης εἰς λιβύκην ἀποικίαν ἡγήσατο· ἦν δὲ ὁ θήρας ἀπὸ οἰδίποδος ἔχων τὸ γένος· αὐτεσίωνος γὰρ ἦν τοῦ τισαμενοῦ τοῦ θερσάνδρου τοῦ πολυνείκους τοῦ οἰδίποδος· συνηκολούθησαν δὲ εἰς τὴν ἀφρικίαν τῷ θήρᾳ ἢ λήμνιοι ἐκβληθέντ ὑπὸ τυρρηνῶν ἐκ τῆς λήμνου· Ἀπωρεώς· ταχέως· Χρείαν τ ὕδρευσιν· φθαίη· προφθάσοι· δηλονότι πρῶτος λάβοι· ἢ ὑδρεύσοι·

ΠΑΙΔΕΣ· ἐπεὶ τρίτων ξεινήϊον ἔγγυάλιξε
τήνδε τοί ἠπείροιο λιβυστίδος οὐ δέτις ἄλλος
ἀθανάτων ἢ κεῖνος ὅ μιν πόρεν ἀντιβολήσας.
Ὡς ἔφατ· οὐδ' ἀλίωσεν ὑποκρισιν ἰάσονίδαο
εὔφημος. βῶλον δὲ θεοπροπίῃσιν ἰανθεὶς,
ἧκεν ὑπορρυχίην. τῆσδ' ἔκτοθι νῆσος ἀείρη
καλλίστη παίδων ἱερὴ τροφὸς εὐφήμοιο.
οἳ πρὶν μέν ποτε δὴ σινταίδα λήμνον ἔναιον.
λήμνου τ' ἐξελαθέντες ὑπ' ἀνδράσι τυρσηνοῖσι,
σπάρτην εἰσαφίκανον ἐφέστιοι. ἐκ δὲ λίωντας
σπάρτην αὐτεσίωνος ἐυς γάϊς ἦγαγε θήρας.
καλλίστην ἐπὶ νῆσον· ἀμείψατο δ' οὔνομα θήρης
ἐξ ἔθεν· ἀλλὰ τὰ μὲν μετόπιν γένετ' εὐφήμοιο
κεῖθεν ἀπ' ἀρτεμέος διὰ μυρίον οἶδμα λιπόντες
λιγίνης ἀκτῆσιν ἐπέσχεθον· αἶψα δὲ τοί γε
ὑρείης περὶ δῆριν ἀμεμφέα δηριόωντο
ὅσκεν, ἀφυσσάμενος, φθαίη μετὰ νῆα δ' ἱκέσθαι·

Ἐπεὶ ἤ νύ πῃ ὑμμιν ἄωτος· ἐπεὶ ἤ δεὶς ὑμῖν ἕτερος ἄεθλος ἠὲ ἀγὼν ἀναχωρήσασιν ἀπὸ τῆς ἀγίνης τέλονε ἕως οὗ ἐπανήλθετε. ἀμφ᾽ οὔτε σφοδροὶ ἄνεμοι ἐκίνηθησαν ἠὲ ἔπνευσαν. ἀμφ᾽ ἡσυχοι παραπλεύσαντ᾽ τὴν τε ἀπτὶ κὴν ἠὲ τὰωλίδα. τ᾽ εὔβοιαν ἠὲ τὰς πόλεις τ᾽ λοκρῶν, χαριέντως ἠὲ εὐσαλήνως ἐς τους λιμένας τῶν παγασῶν ἐπλήθετε. ὅθεν ἠὲ ἀπαπλεύσαιτε ἀπὶ ὁμ᾽ ἐπὶ σκυθίαν διὰ τὸ χρυσοῦν δέρας.

ἌΜΦΩ ΓΑΡ ΧΡΕΙΩ ΤΕ ΚΑΙ ἌΣΠΕΤΟΣ ὈΥΡΟΣ ἜΠΕΙΓΕΝ·
ἜΝΘΕΤΙ ΝΥ̂Ν ΡΑΘΟΟΝΤΑΣ ἘΠΩΜΑΔΟΝ ἈΜΦΙΦΟΡΗ̂ΑΣ
ἘΝΘΕΜΕΝΟΙ ΚΟΥΦΟΙΣΙΝ ἌΦΑΡ ΚΑΤᾺ ΓΩ̂ΝΑ ΠΌΔΕΣΣΙ
ΚΟΥ̂ΡΟΙ ΜΥΡΜΙΔΌΝΩΝ ΝΊΚΗΣ ΡΈΡΙ ΔΗΡΙΌΩΝΤΑΙ.
ΙΛΑΤᾺ ΡΙΣΤΉΩΝ ΜΑΚΆΡΩΝ ΓΈΝΟΣ. ΑἸΔΕ ΔΑΟΙΔΑὶ
ἘΙΣ ἜΤΟΣ ἘΞ ἜΤΕΟΣ ΓΛΥΚΕΡΏΤΕΡΑΙ ἘΙΕΝ ἈΕΙΔΕΙΝ
ἈΝΘΡΏΠΟΙΣ. ἮΔΗ ΓΑΡ ἘΠΙ ΚΛΥΤᾺ ΠΕΙΡΗΘΕΙΚΆΝΩ
ὙΜΕΤΈΡΩΝ ΚΑΜΆΤΩΝ· ἘΠΕΙ ΟὐΝΎ ΤΙΣ ὙΜΜΙΝ ἌΕΘΛΟΣ
ΑὐΘΙΣ ἈΠΑΙΓΙΝΗΘΕΝ ἈΝΕΡΧΟΜΈΝΟΙΣΙΝ ἘΤΎΧΘΗ·
ΟὐΤᾺ ΝΈΜΩΝ ἘΡΙΩΛΑὶ ἈΝΈΣΤΑΘΕΝ· ἈΛΛᾺ ἜΚΗΛΟΙ
ΓΑΊΗΝ ΚΕΚΡΟΠΊΗΝ ΠΑΡᾺ ΤΑΥΛΊΔΑ ΜΕΤΡΉΣΑΝΤΕΣ
ἘΥΒΟΊΗΣ ἜΝΤΟΣΘΕΝ. ὈΡΟΥΝΤΙᾺ ΤᾺΣΤΕΑ ΛΟΚΡΩ̂Ν,
ἈΣΠΑΣΙΩΣ ἈΚΤᾺΣ ΡΑΓΑΣΗΊΔΑΣ ἘΙΣΑΠΈΒΗΤΕ·

Ἀμφὼ γὰρ χρειώ τε καὶ ἄσπετος οὖρος ἔπειγεν·
Ἔνθετι νῦν ῥαθόοντας ἐπωμαδὸν ἀμφιφορῆας
ἐνθέμενοι κούφοισιν ἄφαρ κατὰ γῶνα πόδεσσι
κοῦροι μυρμιδόνων νίκης ῥέρι δηριόωνται.
Ἰλατάριστήων μακάρων γένος. αἶδε δαοίδαὶ
εἰς ἔτος ἐξ ἔτεος γλυκερώτεραι ἔἰεν ἀείδειν
ἀνθρώποισ. ἤδη γὰρ ἐπὶ κλυτὰ πείρηθεικάνω
ὑμετέρων καμάτων· ἐπεὶ οὐ νύ τις ὔμμιν ἄεθλος
ἀὐθις ἀπαίγινηθεν ἀνερχομένοισιν ἐτύχθη·
οὐτὰ νέμων ἐριωλαὶ ἀνέσταθεν· ἀλλὰ ἔκηλοι
γαίην κεκροπίην παρὰ ταυλίδα μετρήσαντες
ἐυβοίης ἔντοσθεν. ὀρουντιὰ τάστεα λοκρῶν,
ἀσπασίως ἀκτὰς ῥαγασηίδας εἰσαπέβητε·

Ἐριωλαί· αἱ τῶν μεγάλων ἀνέμων καταγίδες καὶ συρφαί.

Ἡ ἀωλὶς πόλις βοιωτίας καὶ τὰμπίκρυ τῆς εὐβοίας κεῖμένη. Ὀρουντιὰ τάστεα· τὰ αὐτὸ τοῦ ὀρουμτος τοῖς ἐχόμενα. τ᾽ Διὸς γοῦ ἠὲ πρωτογενείας. οὗ ἠὲ ἡ πόλις ἐπώνυμος. ὁποῦς δὲ ἠὲ ἅλαμος λοκρίδος· Ἀσπασίως ἀκτὰς παγασηίδας· ἐς τοὺς ἀγαθοὺς τῶν παγασῶν φθήλθητε, ὅθεν ἠὲ τὴν ἀρχὴν ἀπεπλεύσαιτε.

ΤΕΛΟΣ ΤΩΝ ΑΠΟΛΛΩΝΙΟΥ ΑΡΓΟΝΑΥΤΙΚΩΝ.

ΕΝ ΦΛΩΡΕΝΤΙΑ, ἔΤΕΙ ΧΙΛΙΟΣΤῷ ΤΕΤΡΑΚΟΣΙΟΣΤῷ ἐΝΕΝΗΚΟΣΤῷ ἜΚΤῳ. 1496.



Exempl. rep. Akk. 1829. 3 Bd. 49.

In Schol. L. 2. v. 87. quod si pro Ἀρίστιππος reponerem Χαρίστιππος i
Valck. in praef. ad Ammon. p. 21.
Scholiastes Aristophanis descripsit Schol. Apoll. Rhodii. adv. huic 264
Lib. IIII restit. τρεσκέλητον Ἀγχιδών Βαθιλεῶν. Id. ibid. III Anim. c. 2. p. 168.
in Schol. L. II. v. 1011. p τιδὶ νόμοις leg. ἐν τοῖς v. docet Jarg
Rutgers. IV V. L. p. 443.
In Schol. ad III. v. 1085. l. 4 inf. „Δευκαλίωνος" τῶν Περι. καὶ
Πύρρας legi debere censet Ti. Hemsterh. D. ad Ant. Gr. Vol. 1
p. m. 15 vsa.

3. 6.

Hyp. Akth. empf. ovrst. 30 fl. 32. 1829.

976821



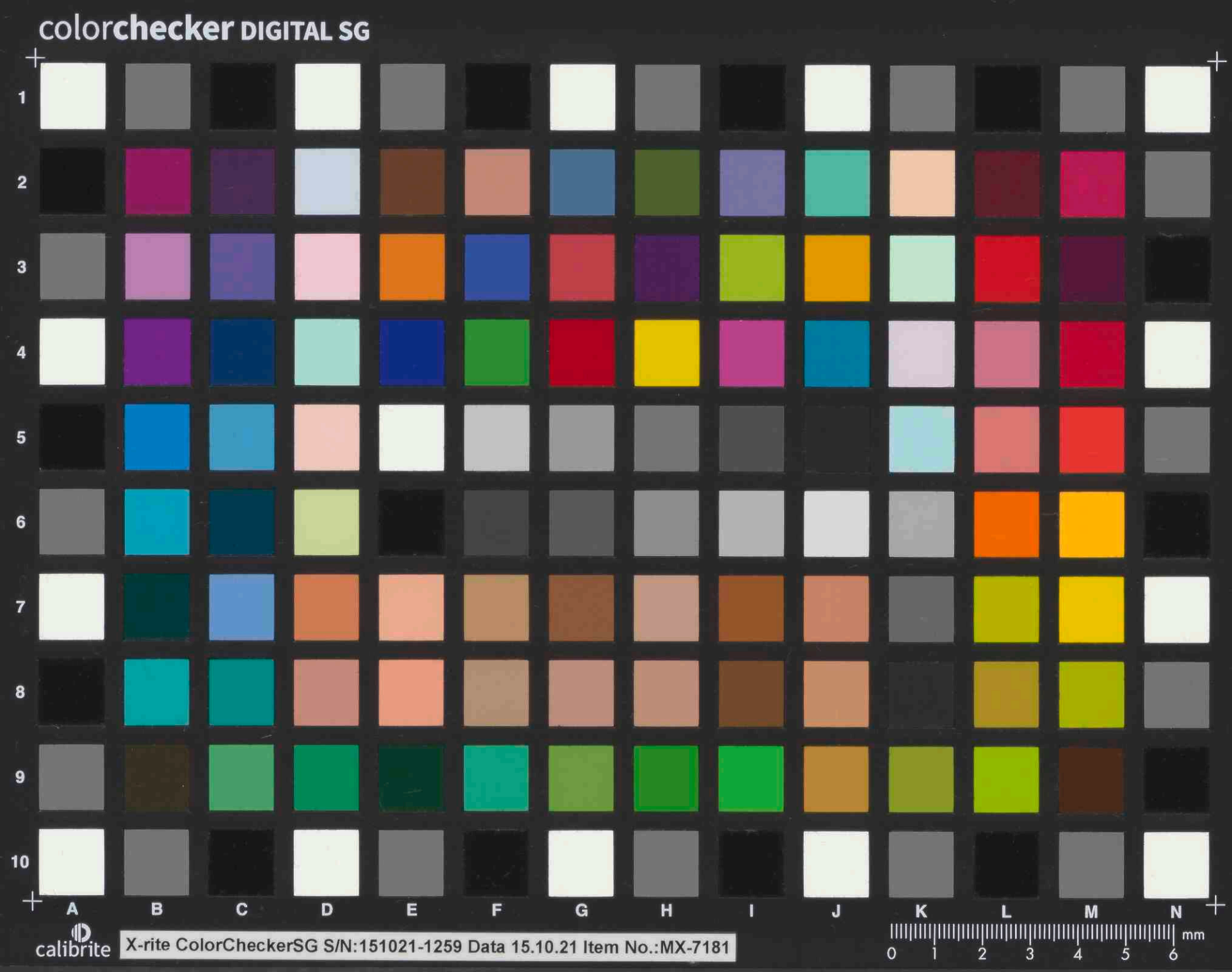
colorchecker DIGITAL SG
1
2
3
4
5
6
7
8
9
10
A
B
C
D
E
F
G
H
I
J
K
L
M
N
calibrite
X-rite ColorCheckerSG S/N:151021-1259 Data 15.10.21 Item No.:MX-7181
mm
0
1
2
3
4
5
6