

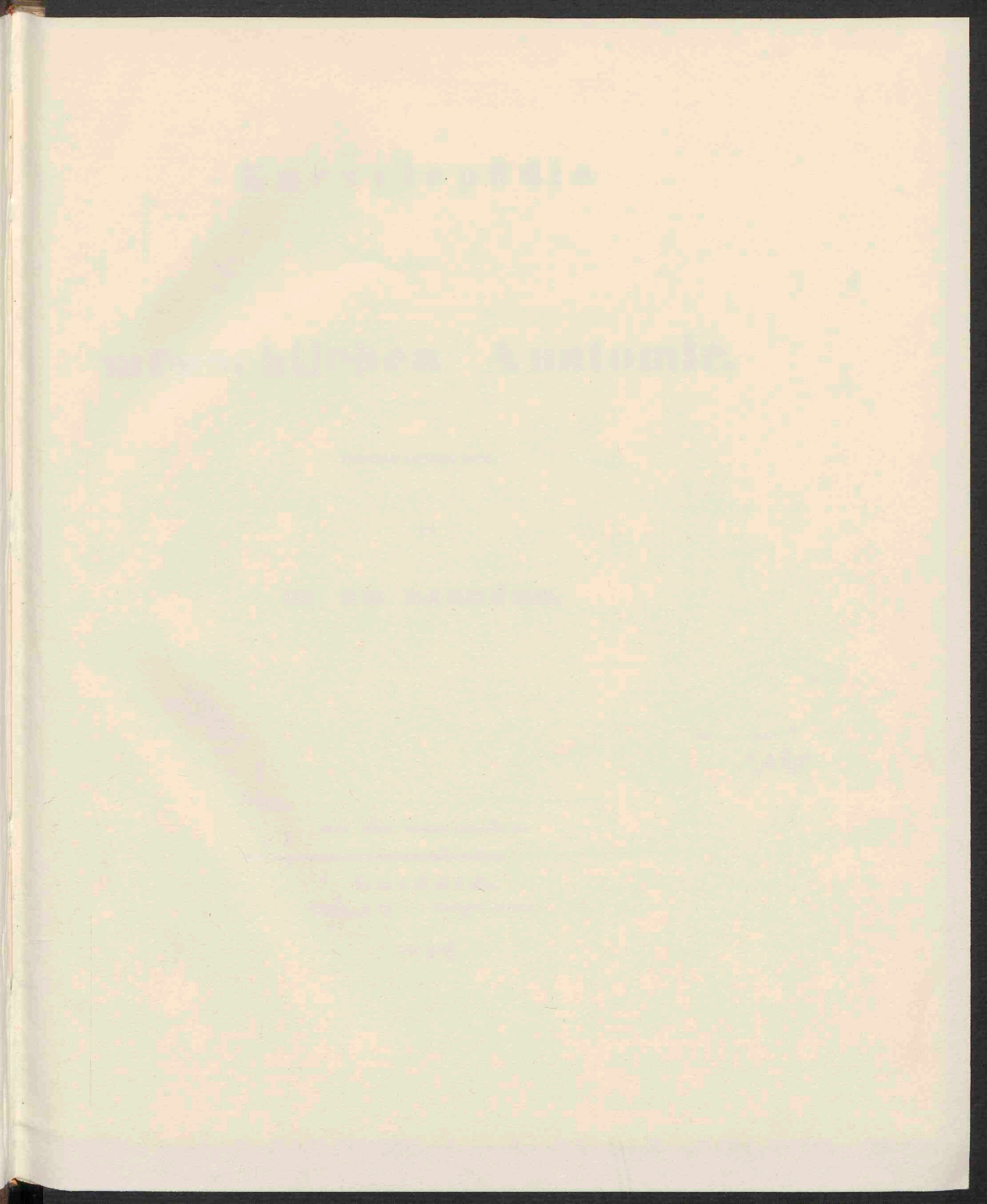


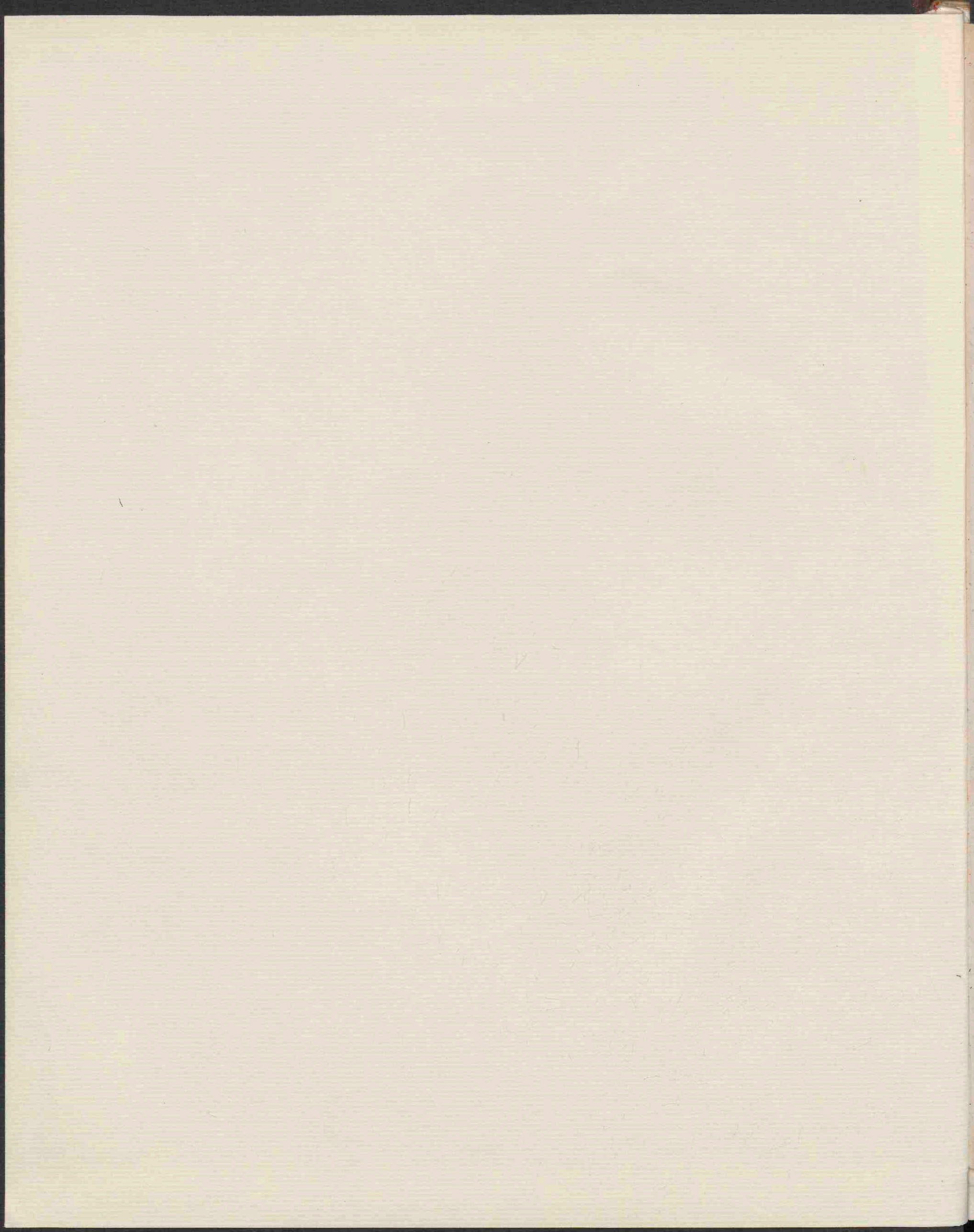
# Encyclopädie der menschlichen Anatomie

<https://hdl.handle.net/1874/267492>









# Encyclopädie

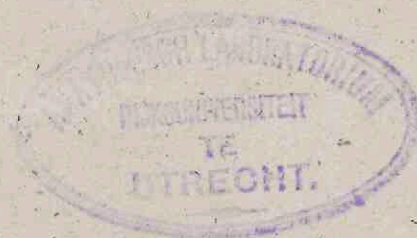
der

# menschlichen Anatomie,

herausgegeben

von

**DR. TH. RICHTER.**



---

Mit 145 Kupfertafeln.

---

**LEIPZIG,**  
Baumgärtner's Buchhandlung.

**1836.**

A faint, circular blue ink stamp is located at the bottom center of the page, below the year 1836. The text within the stamp is illegible.

Handgezeichnete

menschlichen Anatomie

herausgegeben

Dr. Th. Schwann

1830  
1831

mit 222 Kupfertafeln

LEIPZIG

Verlag von C. Neumann, Neudamm

1830



**Inhalts-Verzeichniss**

ZUR

**Pfennig-Encyclopädie der Anatomie,**

(nach den Hauptgebilden).

---



Inhalts-Verzeichnis

III

Pfeiffer-Encyclopädie der Anatomie

(nach den Hauptstücken)



## B.

- Bänder der Gehörknöchelchen*, S. 43. Taf. I. (Bänderl.), Fig. I—III.
- welche den Unterkiefer mit dem Kopfe verbinden, S. 44. Taf. II. (Bänderl.) Fig. I—III. —
  - welche den Kopf mit der Wirbelsäule verbinden, S. 45. Taf. II. (Bänderl.) Fig. IV. — Taf. III. (Bänderl.) Fig. I—V.
  - welche die Wirbelsäule mit den hintern Rippen verbinden, S. 47. Taf. IV. (Bänderl.), Fig. I—V.
  - welche das Brustbein, das vordere Ende des Schlüsselbeins und die Rippenknorpel mit einander verbinden, S. 51. Taf. V. (Bänderl.), Fig. I—V.
  - des Beckens, S. 52. Taf. VI. (Bänderl.), Fig. I—V. — u. S. 16. Taf. F. 2. (weibl. Geschlechtsth.).
  - des hintern Schlüsselbein-Endes, des Schulterblattes und des Oberarm-Gelenkes, S. 56. Taf. VII. (Bänderl.), Fig. I—V. —
  - der obern Gliedmassen, S. 58. Taf. VIII. (Bänderl.), Fig. I—VII.
  - des Handwurzel-Mittelhandgelenkes, der Finger u. Fingerglieder, S. 61. Taf. IX. (Bänderl.) Fig. I—XI. —
  - der untern Gliedmassen, S. 67. Taf. X. (Bänderl.), Fig. I—IV.
  - des Oberschenkels und des Kniegelenkes, S. 68. Taf. XI. (Bänderl.), Fig. I—IV. Kreuzbänder und Knorpel des Kniegelenkes, S. 71. Taf. XII. (Bänderl.), Fig. I—VI.
  - des Fussgelenkes, S. 73. Taf. XIII. (Bänderl.), Fig. I—VIII. —
  - der Lungen, (s. Lungen); der Leber, (s. Verdauungsorgane).
- Bänderlehre*, S. 43—78. Taf. I—XIII.
- Backe, die*, S. 142. Taf. VI. (Eingeweidel.), Fig. I. O. —
- Backen*, (s. Sinneswerkzeuge).
- Band, Poupartsches*, (s. Poupartsches Band).
- Basilar-Arterie*, S. 206. Taf. II. (Schlagaderl.), O. —
- Bauch*, Bauchmuskeln, (s. Muskeln); Gegenden des Bauches, (s. Eintheilung der Körper-Oberfläche).
- Bauch-Arterie* und die Gekrös-Arterien, S. 217. Taf. IX. (Schlagaderl.), Fig. I—III.
- Bauchspeicheldrüse*, S. 186. Taf. XXII—XXIV. (Eingeweidel.).
- Becken, das, von vorn und oben*, mit angegebenen Durchmessern, S. 16. Taf. F. 2. Fig. I. — *Von unten und hinten dargestellt* u. s. w., S. 17. Taf. F. 2. Fig. II. *Von innen dargestellt*, Fig. III. — *Ansicht des knöchernen von vorn, dessen Knochen, Bänder und Muskeln*, (s. diese Artikel). (Knochenl.) S. 23. Taf. K. Fig. I. — *Von hinten*, Fig. II.
- Becken-Arterie*, (s. Hüft-Arterie, innere).
- Blüschchen*, Graasche, S. 9. Taf. B. (weibl. Geschlechtsth.).
- Blinddarm*, S. 189. Taf. XXIII. (Eingeweidel.).

*Blutadern*, (s. Venen).

- Blutaderlehre*, S. 231—278. Taf. I—XX. (s. Venen).
- Blutleiter der harten Hirnhaut*, S. 238. Taf. IV. (Blutaderl.).
- Bogen des Gehirns*, S. 139. Taf. V. (Eingeweidel.).
- Bogengänge, die*, S. 144. Taf. VII. (Eingeweidel.), Fig. II. —
- Botallischer Gang*, S. 175. Taf. XVII. (Eingeweidel.).
- Brunnersche Drüsen*, S. 188. Taf. XXII. (Eingeweidel.).
- Brustbein*, S. 21. Taf. H. u. I. (Knochenl., s. Rumpf).
- Brustdrüse*, (s. Organe des Halses, der Brust u. s. w.).
- Brustdrüse einer sechsunddreissigjährigen Frau u. s. w.*, S. 16. Taf. E. Fig. VI.
- Brustgang*, S. 337. Taf. XI. (Saugaderl.).
- Brustwarze, die*, mit ihrem Hofe, von einer im achten Monate schwangern Frau, S. 15. Taf. F. Fig. III. — *Eine dergleichen*, mit ihren einzelnen Milchgängen, S. 15. Taf. F. Fig. V. —

## C.

- Callöser Körper*, S. 137. Taf. IV. (Eingeweidel.).
- Centralblutgefäße des Auges*, S. 160. Taf. XI. (Eingeweidel.).
- Chorion*, (s. Lederhaut).
- Ciliar-körper des kleinen Gehirns*, S. 139. Taf. V. (Eingeweidel.).
- Ciliar-Nerven, -Venen und -Arterien*, S. 159. Taf. XI. (Eingeweidel.).
- Ciliarring*, S. 158. Taf. XI. (Eingeweidel.).
- Coecum*, (s. Blinddarm).
- Colon*, (s. Grimmdarm).
- Coupersche Drüsen*, (s. männliche Geschlechtstheile).
- Crystalllinse*, (s. Sehorgane).

## D.

- Darm, der gewundene*, (s. Organe des Halses, der Brust u. des Unterleibes), S. 168. Taf. XXII—XXIV. (Eingeweidel.).
- Darmbein*, S. 21. Taf. H. u. I. (Knochenl., s. Rumpf).
- Davidsharfe*, S. 140. Taf. V. (Eingeweidel.).
- Dickdärme*, S. 186. Taf. XXII—XXIV. (Eingeweidel.).
- Dersaltheil des Rückenmarkes*, ein Stück von vorn dargestellt, S. 132. Taf. III. (Eingeweidel.), Fig. III.
- Dreigetheilter Nerv*, (Ursprung), S. 132. Taf. III. (Eingeweidel.), Fig. II.
- Dritter Gehirnnerv*, (Ursprung), S. 133. Taf. III. (Eingeweidel.), Fig. VIII.
- Drüsen in den Gedärmen*, (s. Verdauungsorgane).
- Dünndärme*, S. 186. Taf. XXII—XXIV. (Eingeweidel.).
- Duodenum*, (s. Zwölffingerdarm).
- Durchmesser des Beckens*, (s. Becken).
- Durchschnitte des Kopfes*; er ist durch einen queren Perpendicularschnitt in eine vordere und hintere Hälfte getheilt, wodurch sowohl die verschiedenen Höhlen,

als auch die darin enthaltenen Theile der Sinneswerkzeuge im Verhältniss zu einander und in ihrem Zusammenhange dargestellt sind, (s. Thränendrüse), S. 153. Taf. IX. (Eingeweidel.), Fig. I—III.

## E.

- Ei**, das, aus der 14 Tage u. zum zweiten Male schwangeren Gebärmutter einer 22jähr. Person, S. 11. Taf. C. Fig. VII. — *Ein solches*, das in der achten Woche der Schwangerschaft durch Abortus abgegangen, mit der Hinterschen Haut umgeben, u. s. w., S. 11. Taf. D. Fig. I. — *Dasselbe* mit kreuzweis durchschnittner Hinterscher Haut, S. 11. Taf. T. Fig. II. — *Eins dergleichen*, ziemlich aus derselben Schwangerschaftsperiode, woran die äussere umgeschlagene Haut fehlt, u. s. w., S. 11. Taf. D. Fig. III. — *Ein dreimonatliches*, woran sich die flockigen Gefässe zur Bildung des Mutterkuchens zurückgezogen, S. 12. Taf. D. Fig. IV. — *Ein solches*, in seiner natürl. Lage in der Gebärmutter, S. 12. Taf. D. Fig. V. — *Ein sechsmonatliches*, noch mit dem Fruchtwasser angefülltes, S. 12. Taf. D. Fig. VI. — *Dasselbe*, woran die Lederhaut von der Schafhaut getrennt ist, u. s. w., S. 12. Taf. D. Fig. VII. — *Ein solches* in der fünften Woche der Schwangerschaft, S. 13. Taf. E. Fig. I. — *Eins dergleichen* von 5—6 Wochen, S. 13. Taf. E. Fig. II. —; von 6—7 Wochen, S. 13. Taf. E. Fig. III. — *Eins dergleichen*, von demselben Alter, unter dem Vergrößerungsglas betrachtet, S. 13. Taf. E. Fig. IV.
- Eierstock**, der rechte, nebst der aufgeschnittenen Muttertrompete eines 22jähr. Mädchens, S. 8. Taf. A. Fig. VII. *Derselbe*, vertical durchschnitten, nebst einigen Graaf'schen Eierchen, S. 8. Taf. A. Fig. VIII. — Der rechte, mit der Muttertrompete eines 10jähr. Kindes, S. 8. Taf. B. Fig. II. — *Linker*, vertical durchschnitten, S. 8. Taf. B. Fig. III. — *Linker*, einer am Ende des 4ten Monats der Schwangerschaft verstorbenen Person, mit aufgeschnittenem gelben Körper, S. 8. Taf. B. Fig. V.; — der aufgeschnittene einer während der Geburt verstorbenen Person, S. 9. Taf. B. Fig. VI.
- Eichel der männlichen Ruthe**, (s. Geschlechtswerkzeuge, männliche).
- Eingeweide - Lehre**, S. 121—202.
- Einteilung**, der Oberfläche des Kopfes u. des ganzen Körpers in Gegenden, S. 121. Taf. I. (Eingewidel.), Fig. I—III.
- Ellbogenarterie**, S. 206. Taf. II. (Schlagaderl.), H.
- Ellbogenbein**, S. 21. Taf. H. und I. (Knochenl. s. obere Gliedmassen).
- Embryo**, sechsmonatlicher, mit der Nabelschnur und dem Mutterkuchen in Verbindung, S. 14. Taf. E. Fig. V. — *Rumpf eines neunmonatlichen*, mit geöffneter

Brust- und Bauchhöhle, u. s. w., S. 14. Taf. E. Fig. VI.

- Epidermis**, (s. Hautsystem).
- Erbsenbein**, S. 23. Taf. L. (Knochenl.).
- Ethmoidalzellen**, S. 154. Taf. IX. (Eingeweidel.).
- Eustachische Trompete**, (s. Trompete).
- Extremitäten**, Knochen, Muskeln, Bänder u. s. w., (s. diese Artikel).

## F.

- Fallopische Röhren**, S. 7. Taf. A. (weibl. Geschlechtsth.).
- Fallopische Wasserleitung**, S. 38. Taf. G. (Knochenl.).
- Falten**, baumähnliche, der Gebärmutter, S. 7. Taf. B. (weibl. Geschlechtsth.).
- Faltenkranz des Auges**, S. 158. Taf. XI. (Eingeweidel.).
- Felsenheil des Schläfenbeins**, mit den darin befindlichen Theilen, S. 144. Taf. VII. (Eingeweidel.).
- Fersenbein**, Längendurchschnitt eines trocknen u. s. w., S. 24. Taf. L. (Knochenl.), S. 19. Taf. G. Fig. II.
- Fetthaut**, (s. Hautsystem).
- Fingerglieder**, (s. Hand).
- Fingerknochen**, S. 23. Taf. I. (Knochenl., s. obere Gliedmassen).
- Fledermausflügel**, S. 7. Taf. A. (weibl. Geschlechtsth.).
- Flocken**, die, des kleinen Gehirns, S. 133. Taf. III. (Eingeweidel.), Fig. V. —
- Flocken in den Gedärmen**, (s. Verdauungsorgane).
- Foetus**, (s. Embryo).
- Fontanascher Canal**, S. 158. Taf. XI.
- Frucht**, (s. Embryo).
- Fruchthalter**, (s. Gebärmutter).
- Fünfter Gehirnnerv**, (s. dreigetheilter Nerv).
- Fuss**, Knochen des rechten, von der innern Seite, (Knochenl.), S. 24. Taf. B. Fig. III. — Von aussen, Fig. IV. — Bänder, Muskeln, Gefässe, u. s. w., (s. diese Artikel).
- Fusswurzel**, Knochen, Bänder u. s. w. der, (s. diese Artikel).

## G.

- Gallenblase**, (s. Organe des Halses, der Brust und des Unterleibes, und Verdauungsorgane).
- Gallengang**, (s. Verdauungsorgane).
- Gallengefässe**, (s. Verdauungsorgane).
- Gaumen**, (weicher), Gaumen-Segel, Gaumen-Säule u. s. w., (s. Geschmacks-Organ).
- Gaumenbeine**, S. 33. Taf. O. (Knochenl.) Fig. II. Taf. P. Fig. I. — Fig. II. —
- Ganglien**, der sympathischen Nerven, S. 285. Taf. I (Nervenl.).
- Gebärmutter im jungfräulichen Zustande**, von vorn dargestellt, S. 7. Taf. A. Fig. V.; — von hinten auf

geschnitten, um den Hals, die Höhle u. s. w. zu sehen, S. 7. Taf. A. Fig. VI. — *Dieselbe im 9ten Monate der Schwangerschaft*, S. 9. Taf. B. Fig. VIII. —; Taf. C. Fig. I. —; *Dieselbe umgekehrt* (die innern Muskelfasern nach hinten dargestellt), S. 10. Taf. C. Fig. II. *Innere Fläche derselben*, (von einer bald nach der Geburt gestorbenen Person), S. 10. Taf. C. Fig. III. *Dieselbe*, nicht umgekehrt, (die Arterien sind daran sichtbar), S. 10. Taf. C. Fig. IV. — *Durchschnitt derselben*, S. 10. Taf. C. Fig. V. — *Einer zum zweiten Mal schwangern* 22-jähr. Person u. s. w., S. 11. Taf. C. Fig. VI. — *Einer drei Monate schwangern*, mit dem Embryo u. s. w., S. 15. Taf. E. Fig. I. *Eine dergleichen* mit dem untern Theile des Rumpfes und dem Kinde in seiner natürl. Lage, S. 15. Taf. F. Fig. II.

**Gefässe des Herzens**, S. 203. Taf. I. (Schlagaderl.), Fig. I—IV.

**Gefässhaut des Auges**, S. 156. Taf. X. (Eingeweidel.).

— *des Gehirns*, (s. Gehirn).

— *des Gehirns*, S. 131. Taf. II. (Eingeweidel.), Fig. III. —

**Gehirn**, *grosses*, S. 134. Taf. IV. Fig. I—V. — Taf. V. (Eingeweidel.), Fig. I—III. — und Taf. VI. (Eingeweidel.).

— *kleines*, und *Rückenmark*, S. 131. Taf. III. (Eingeweidel.), Fig. I—VIII. u. Taf. IV. (Eingeweidel.), Fig. I. —

**Gehirn-Häute**, (s. Hirnhäute).

**Gehörgang**, *äusserer*, S. 144. Taf. VII. (Eingeweidel.), Fig. II. B.

— *innerer*, S. 146. Taf. VII. (Eingeweidel.), Fig. XI. a. —

**Gehörknöchelchen**, in ihrem unverhundenen Zustande u. s. w., S. 38. Taf. G. (Knochenl.), Fig. IV und V.

**Gehörorgan**, knöcherne u. weiche Theile, S. 143. Taf. VII. (Eingeweidel.), Fig. I—XIII. —

**Gehörnerv**, Ursprung desselben, S. 132. Taf. III. (Eingeweidel.), Fig. II.

**Gehörwerkzeuge**, (s. Gehörorgan).

— knöcherne Theile der, in ihrer natürl. Grösse, S. 37. Taf. Q. (Knochenl.), Fig. I—VII.

**Gekrösarterien**, S. 217. Taf. IX. (Schlagaderl.), Fig. I—III.

**Gekröse**, (s. Verdauungsorgane).

**Gelenkverbindungen**, (s. Bänder).

**Geruchsorgan**, S. 161. Taf. XII. (Eingeweidel.), Fig. I—VI. Im Zusammenhange mit dem Geschmacks- u. Gehörorgan und dem Schlundkopf (nebst den Nerven dieser Organe), S. 163. Taf. XIII. (Eingeweidel.), Fig. I—III. —

**Geruchs-Werkzeuge**, (s. Geruchsorgan).

**Gesäss-Muskeln**, (s. Muskeln).

**Geschlechtstheile**, *männliche*, S. 193. Taf. XXV—XXVII. (Eingeweidel.).

**Geschlechtstheile**, die äusseren weiblichen mit vollkommenem Jungfernhäutchen, S. 6. Taf. A. Fig. I.

— die äusseren, eines einige Wochen alten Mädchens, mit einem mehr runden Jungferhäutchen, S. 6. Taf. A. Fig. II.

— Ansicht des Ueberganges der äusseren in die inneren (das Becken einer Frau, die schon einige Mal geboren, von der linken Seite geöffnet, S. 6. Taf. A. Fig. III.

— innere, einer 24jähr. unverletzten Jungfer, mit der Länge nach aufgeschnittener Mutterscheide, S. 7. Taf. A. Fig. II. Weibl. innere, von einem wenige Wochen alten Mädchen, S. 8. Taf. B. Fig. I.

**Geschmacksorgane**, S. 163. Taf. XIII. (Eingeweidel.), Fig. I—III. Taf. XIV. (Eingeweidel.), Fig. I—VIII.

**Gewölbe des Gehirns**, S. 139. Taf. V. (Eingeweidel.).

**Gewundener Darm**, (s. Verdauungsorgane).

**Giesskannenkorpel**, S. 178. Taf. XVIII u. XIX.

**Glaskörper**, (s. Sehorgan).

**Gliedmassen**, Knochen, Bänder u. s. w. der, (s. diese Artikel).

**Graafsche Bläschen**, S. 9. Taf. B. (weibl. Geschlechtsth.).

**Grundarm**, (s. Organe des Halses, der Brust u. des Unterleibes) S. 186. Taf. XXII—XXIV. (Eingeweidel.).

**Grundarmnetz**, (s. Organe des Halses, der Brust u. des Unterleibes).

**Grundarterie**, (s. Basilararterie).

**H.**

**Haare**, ihre Structur u. s. w. (s. Hautsystem).

**Hakenbein**, das, S. 23. Taf. L. (Knochenl.).

**Hals**, dessen Knochen, Bänder, Muskeln u. s. w., (s. diese Artikel).

**Halswirbel**, S. 31. Taf. H. und I. Knochenl. (s. Rumpf).

**Hammer**, S. 39. Taf. G. (Knochenl.).

**Hand**, Knochen der linken, von vorn, S. 23. Taf. L. (Knochenl.), Fig. I. — Von hinten, Fig. II. — Bänder und Muskeln der Hand, (s. diese Artikel).

**Handwurzel**, S. 22. Taf. I. (Knochenl., s. obere Gliedmassen).

**Harnblase**, (s. Harnwerkzeuge).

**Harnblasen-Bänder**, (s. Harnwerkzeuge).

**Harnleiter**, (s. Harnwerkzeuge).

**Harnröhre**, (s. Harnwerkzeuge).

**Harnstrang**, (s. Harnwerkzeuge).

**Harnwerkzeuge**, *männliche*, S. 193. Taf. XXV—XXVII. (Schlagaderl.).

**Harte oder feste Hirnhaut**, (s. Hirnhaut).

**Hautsystem**, S. 169. Taf. XV. (Eingeweidel.), Fig. I—XIII.

**Hautnerven**, der linken Seite des Körpers, S. 351. Taf. I. (Nervenlehre). Der rechten vordern Körperhälfte, Taf. II.

**Heiligenbein**, (s. Kreuzknochen).  
**Hemisphären des grossen Gehirns**, S. 137. Taf. IV. (Eingeweidel.), Fig. IV.  
**Herz**, (s. Organe des Halses, der Brust u. s. w.), desgl. und S. 203. Taf. I. (Schlagaderl.), Fig. I—IV. (Organe der Respiration und des Kreislaufs), desgl. S. 181. Taf. XX. (Eingeweidel.), Fig. I—V., desgl. S. 183. Taf. XXI. (Eingeweidel.), Fig. I—V.

**Herzbeutel**, (s. Organe des Halses, der Brust u. s. w.).  
**Herzhöhlen**, (s. Herz).  
**Herzkammern u. Herzvorkammern**, (s. Herz).  
**Herzmuskeln**, (s. Herz).  
**Herzohren**, (s. Herz).  
**Herz-Schlagadern**, (s. Ursprung der Schlagadern).  
**Herz-Venen**, (s. Venen, Endigung der, im Herzen).

**Hinterhauptsbein**, das, S. 27. Taf. II. (Knochenl.), Fig. II. S. 28. Taf. N. (Knochenl.), Fig. I. S. 32. Taf. O. (Knochenl.), Fig. II. S. 34. Taf. P. (Knochenl.), Fig. II.

**Hirnbalken**, (s. callöser Körper).  
**Hirnhäute**, S. 130. Taf. II. (Eingeweidel.), Fig. I—III.

**Hirnhöhlen**, Taf. IV und V. (Eingeweidel.).  
**Hirnknoten**, S. 132. Taf. III. (Eingeweidel.), Fig. II. —

**Hoden**, (s. Geschlechtswerkzeuge, männliche).  
**Hodensack**, (s. Geschlechtswerkzeuge, männliche).

**Höhlen**, die verschiedenen, der Sinneswerkzeuge, S. 153. Taf. IX. (Eingeweidel.), Fig. I—III.

**Hornhaut**, S. 156. Taf. X. (Eingeweidel.).

**Hüft-Arterie**, gemeinschaftlicher Stamm ders., S. 207. Taf. II. (Eingeweidel.), R. *Innere*, S. *Aeusserere*

**Hohl-Venen**, (s. der Venen Endigung im Herzen).  
**Stamm der unteren**, S. 261. Taf. XIII. (Blutaderl.).

**Hüftknochen**, S. 16. Taf. F. 2. (weibl. Geschlechtsth.).  
**Hunters flochtige oder hüpfällige Haut**, S. 10. Taf. C. (weibl. Geschlechtsth.).

**Iris**, (s. Sehorgan).

**Neum**, (s. gewundener Darm).

## J.

**Jejunum**, (s. Leerdarm).

**Jochleine**, die, S. 26. Taf. M. (Knochenl.), Fig. I. — Fig. II. S. 31. Taf. O. (Knochenl.), Fig. I u. II.

**Jungfernhäutchen oder Scheidenklappe**, S. 6. Taf. I. (weibl. Geschlechtsth.).

## K.

**Kahnbein**, das, S. 23. Taf. C. (Knochenl.).

**Kehldeckel**, S. 178. Taf. XVIII u. XIX. (Eingeweidel.).

**Kehlkopf**, dessen Knorpel, Muskeln, Bänder u. s. w., S. 84. Taf. III. (Muskell.), Fig. II—IX. Taf. IV. (Muskell.). *In seiner natürl. Lage*, (s. Organe des Halses, der Brust u. s. w.).

**Keilbein**, das, S. 25. Taf. M. (Knochenl.), Fig. I. — S. 27. Taf. M. (Knochenl.), Fig. II. — S. 30. Taf. N. (Knochenl.), Fig. II. — S. 31. Taf. O. (Knochenl.), Fig. I. — Fig. II. — S. 34. Taf. P. (Knochenl.), Fig. I und II.

**Keilbein der Fusswurzel**, inneres, } S. 24. Taf. L.  
 — — — mittleres, } (Knochenl.).  
 — — — äusseres, }

**Keilbein**, das, der Handwurzel, S. 23. Taf. L. (Knochenl.).  
**Kieferhöhlen**, S. 154. Taf. IX. (Eingeweidel.).

**Kinn**, (s. Eintheilung der Körperoberfläche).  
**Kinn**, das, S. 142. Taf. VI. (Eingeweidel.), Fig. I. N. —

**Kinnlade**, untere, S. 21. Taf. H. u. I. (Knochenl. s. Kopf).  
**Kitzler**, der, Taf. A. Fig. III. II.

**Klappen**, halbmondförmige, mützenförmige, dreispitzige des Herzens, (s. Herz). *Kerkringische*, *Blinddarmklappe*, (s. Verdauungsorgane).

**Knie**, (Kniescheibe, s. Knochen der Gliedmassen). *Bänder*, (s. diese Artikel).

**Knöchelarterie**, S. 207. Taf. II. (Schlagaderl.), V. —

**Knöpfchen**, rundes, linsenförmiges, des *Sylvius*, S. 144. Taf. VII. (Eingeweidel.), V. —

**Knötchen des kleinen Gehirns**, S. 134. Taf. III. (Eingeweidel.).

**Knochen**, Bau und Entwicklung der, S. 19. Taf. G. (Knochenl.), Fig. I—XI.

— des Kopfes, Rumpfes, der untern und obern Gliedmassen, S. 21—23. Taf. H. u. I. *Des Kopfes*, S. 25. Taf. M—T.

— des Beckens, S. 23. Taf. K. Fig. I u. II. —

— der Hand und des Fusses, S. 23. Taf. L. Fig. I—IX. —

**Knochen-Lehre**, S. 19—42. Taf. G—T.

**Knorpel des Kehlkopfes**, (s. Kehlkopf), Taf. XVIII. Fig. II u. III. —

**Körper**, der gestreifte, S. 137. Taf. IV.

**Körper**, Eintheilung der Oberfläche des Körpers in Gegenden, S. 121. Taf. I. (Eingeweidel.), Fig. I—III. —

**Körper**, gelber, drüsiger, S. 7. Taf. A. (weibl. Geschlechtstheile).

**Kopf**, Knochen, Bänder, Muskeln, Gefässe u. s. w., (s. diese Artikel). *Kopf*, von der Seite mit den verschiedenen Gegenden dargestellt; S. 121. Taf. I. (Eingeweidel.), Fig. I.

**Kopfbein**, das, S. 23. Taf. L. (Knochenl.).

**Kopfschlagader**, S. 206. Taf. II. (Schlagaderl.), K. *Aeusserere*, L. — *Innere*, M. —

**Kopfschlagadern**, S. 208. Taf. III—V.

**Kreislauf**, Organe des, S. 177. Taf. XVIII. (Eingeweidel.).

Fig. I—V. Taf. XIX. (Schlagaderl.), Fig. I—IV.  
Taf. XX. (Eingeweidel.), Fig. I—V. Taf. XXI.  
*Kreuzknochen*, S. 16. Taf. F. II. (weibl. Geschlechtsth.).

## L.

*Labyrinth*, Ansicht des, von vorn offen, S. 38. Taf. G. (Knochenl.), Fig. III. — Dasselbe von aussen, Fig. VI. — Von innen, Fig. VII. —  
*Lappen des kleinen Gehirns*, S. 133. (Eingeweidel.), Taf. III. Fig. V—VIII. —  
— des grossen Gehirns, S. 137. Taf. IV. (Eingeweidel.).  
*Leber*, (s. Organe des Halses, der Brust u. s. w.), S. 186. Taf. XXII—XXIV. (Eingeweidel.).  
*Lederhaut*, (s. Hautsystem).  
*Lederhaut od. Chorion*, S. 11. Taf. D. (weibl. Geschlechtstheile).  
*Leerdarm*, S. 186. Taf. XXII—XXIV. (Eingeweidel.).  
*Lendenwirbel*, S. 21. Taf. H. u. I. (Knochenl., s. Rumpf).  
*Linse*, (s. Sehorgan).  
*Lippe*, die obere, S. 142. Taf. VI. (Eingeweidel.), Fig. I. L.  
— die untere, — — — — — M.  
*Lippen*, (s. Sinneswerkzeuge).  
*Luftöhre*, (s. Organe des Halses, der Brust u. s. w.), u. Taf. XVIII. (Eingeweidel.), Fig. IV u. V. u. Respirationsorgane.  
*Lufttröhre*, (s. Organe des Halses, der Brust u. s. w. und Respirationsorgane).  
*Lungen*, (s. Organe des Halses, der Brust u. s. w. und Respirationsorgane); dessgl. S. 151. (Eingeweidel.) Taf. XX. Fig. I—V. —  
*Lungen-Bläschen*, (s. Lungen).  
*Lungen-Lappen*, (s. Lungen).  
*Lungenläppchen u. Lungenbläschen*, S. 182. Taf. XX. (Eingeweidel.).  
*Lungenmagennerv*, Ursprung desselben, S. 132. Taf. III. (Eingeweidel.), Fig. I. —  
*Lymphgefässe*, Lehre von den, S. 306—330. Taf. I—XV.  
*Lymphgefässe oder Saugadern*, Structur derselben und der Saugaderdrüsen, nebst dem Saugaderstamm und den ihm zunächst liegenden Geflechten, S. 306. Taf. I. (Saugaderl.), Fig. I—VII.  
— der *Hirnhäute*, und die tieferen Saugadern u. Saugaderdrüsen des Kopfes, Halses und der rechten Achselhöhle, S. 309. Taf. II. (Saugaderl.), Fig. I—IV.  
— oberflächliche, des Kopfes, der Brust, des Unterleibes und der obern Gliedmassen, S. 312. Taf. III. (Saugaderl.), Fig. I u. II. —  
— oberflächliche des hintern Umfanges des Rumpfes u. der rechten obern Gliedmassen, S. 315. Taf. IV. (Saugaderl.).  
— tiefere, des rechten Gesässes und der linken obern Gliedmassen, S. 315. Taf. IV. (Saugaderl.).  
— tieferliegende der linken Obergliedmassen, der Brust

und des Halses, S. 318. Taf. V. (Saugaderl.), Fig. I und II.

*Lymphgefässe*, vordere der Brusthöhle, nebst denen des Kopfes und des Halses, S. 320. Taf. VI. (Saugaderl.), Fig. I u. II.  
— der Lungen, des hintern Mittelfelles, des Schlundes, des rechten Leberlappens und zugleich über die Mündungen der Saugaderstämme in den Venen, S. 324. Taf. VII. (Saugaderl.), Fig. I—III. —  
— oberflächliche und tiefe, des vorderen Umfangs der untern Gliedmassen, S. 328. Taf. VIII. (Saugaderl.), Fig. I—III.  
— oberflächliche und tiefe des hintern Umfangs der untern Gliedmassen, S. 331. Taf. IX. (Saugaderl.), Fig. I—III. —  
— oberflächliche des untern Theils des Unterleibes und des obern Theils des Oberschenkels, Geflechte des Beckens u. des Darmkanals, S. 334. Taf. X. (Saugaderl.), Fig. I—III. —  
— oder Saugader-Geflechte von dem Leisten- bis zum Lenden-Geflechte und der Anfangstheil des Brustganges, S. 317. Taf. XI. (Saugaderl.).  
— und *Lymphdrüsen* der Leber, des Magens und die innern eines Stückes des Dünndarmes, nebst dem Lenden-Geflechte, S. 340. Taf. XII. (Saugaderl.), Fig. I—III.  
— eines Stückes des Dünndarmes von einer in der Geburtsarbeit gestorbenen Frau, S. 342. Taf. XII. (Saugaderl.), Fig. III.  
— des Gekröses und eines Theils des Leer- und gewundenen Darmes, S. 343. Taf. XIII. (Saugaderl.).  
— oberflächliche, von einem Theil des Dünndarmes, die des dicken Darmes, der innern weiblichen Geschlechtstheile, nebst dem Lendengeflechte und seinen Drüsen, S. 344. Taf. XVI. (Saugaderl.), Fig. I—II.  
— der Baucheingeweide, der Nieren, der Gebärmutter, der Aorta und der Hohlvene, mit den darum liegenden Drüsen, S. 344. Taf. XIV. (Saugaderl.), Fig. II. —  
— der Leber, der Milz, der Nieren, der Gebärmutter und der Muttertrompeten, so wie die Drüsen und Stämme des Lendengeflechtes, S. 348. Taf. XV. (Saugaderl.).

## M.

*Magen*, (s. Organe des Halses, der Brust, und des Unterleibes), S. 186. Taf. XXII—XXIV. (Eingeweidel.).  
*Magenmund*, (s. Magen).  
*Mammillarkörper*, S. 139. Taf. V. (Eingeweidel.).  
*Mandeln*, (s. Geschmacksorgan).  
*Mandeln des kleinen Gehirns*, S. 133. Taf. III. (Eingeweidel.).  
*Markhaut*, (s. Sehorgan).

- Marksugel des kleinen Gehirns*, Taf. III und IV. (Eingeweidel.).
- Mastdarm*, (s. Verdauungsorgane).
- Milchbrustdrüse* einer bejahrten Frau, S. 15. Taf. F. Fig. IV.
- Milchgänge*, S. 15. Taf. F. (weibl. Geschlechtsth.).
- Milchgefäße*, (*vasa lactea*), S. 343. Taf. XIII. (Saugadl.).
- Milchzähne*, (s. Zähne).
- Milz*, (s. Organe des Halses, der Brust und des Unterleibes), Taf. XXII—XXIV. (Eingeweidel.).
- Mittelfell*, (s. Organe der Brust und des Unterleibes).
- Mittelfussknochen*, S. 22. Taf. I. (Knochenl. s. untere Gliedmassen).
- Mittelhandknochen*, S. 22. Taf. I. (Knochenl. s. obere Gliedmassen).
- Mondbein*, das, S. 23. Taf. L. (Knochenl.).
- Mund*, (s. Sinneswerkzeuge).
- Mundhöhle*, (s. Höhlen der Sinneswerkzeuge).
- Muskel-Lehre*, S. 79—114. Taf. I—XX.
- Muskeln der Gehörknöchelchen*, nebst den Nerven u. s. w., S. 43. Taf. I. (Eingeweidel.), Fig. II.
- des Schlundkopfes, des Gaumens und des Anfangs der Speiseröhre, S. 86. Taf. II. (Muskell.), Fig. II.
  - der Seimhaut, der äussern Theile des Auges, des Gesichts u. s. w., S. 79. Taf. I. (Muskell.). 1—55.
  - des Auges und des äussern Ohres, S. 82. Taf. II. (Muskell.), Fig. I—IV.
  - des Zungenbeins und des Kehlkopfes, S. 84. Taf. III. (Muskell.), I u. II.
  - die sich über den vordern Theil des Halses verbreiten.
  - des Nackens und Rückens, wie sie sich nach Hinwegnahme der allgemeinen Hautdecken in ihrer natürlichen Lage zeigen, S. 89. Taf. V. (Muskell.), 1—7. S. 97. Taf. VIII. Fig. I—IV. —
  - des linken Armes und der Schulter, von der hintern oder äussern Seite, S. 90. Taf. VI. (Muskell.), Fig. I u. II.
  - des linken Armes u. der Schulter, von der vordern oder innern Seite, S. 93. Taf. VII. (Muskell.), Fig. I u. II.
  - des Bauches, allgemeine Ansicht, wie sie nach Wegnahme der Hautdecken erscheinen, S. 100. Taf. IX. (Muskell.), 1—3. — Darstellung der unter dem äussern schiefen Bauchmuskel gelegenen Abdominalmuskeln u. s. w., S. 101. Taf. X. (Muskell.), 1—f. — *Zwergefell*, S. 103. Taf. XI. (Muskell.), 1—6.
  - des *Mittelfleisches*, des *Afters* und der *männlichen Geschlechtstheile*, wie sie nach Hinwegnahme der allgemeinen Integumente erscheinen, S. 106. Taf. XIII. (Muskell.), Fig. I u. II.
  - der *untern Extremitäten*, S. 107. Taf. XIV. (Muskell.), Fig. I—IV.
  - der *Zunge*, (s. Geschmacksorgan).
  - des *Gaumens*, (s. Geschmacksorgan).

*Muskeln des Augapfels*, (s. Sehorgan).

- Muskelnerven*, oberflächliche, der rechten obern Körperhälfte S. 350. Taf. I. (Nervenl.).
- Mutterbänder*, runde, S. 9. Taf. A. (weibl. Geschlechtsth.).
- Mutterkuchen*, S. 11. u. s. w. Taf. D. (weibl. Geschlth.).
- Muttermund*, äusserer und innerer, S. 7. Taf. A. (weibl. Geschlechtsth.).
- Mutterscheide*, S. 7. Taf. A. (weibl. Geschlechtsth.).
- Muttertrompete*, die *linke*, mit dem aufgeschnittenen Eierstock einer bald nach einer natürlichen Geburt verstorbenen Person, S. 8. Taf. B. Fig. IV.
- Muttertrompeten*, S. 7. Taf. A. (weibl. Geschlechtsth.).
- Myologie*, (s. Muskellehre).
- Myrtenförmige Würzchen*, (s. Würzchen).

## N.

- Nabel*, (s. Embryo).
- Nabelarterien*, S. 278. Taf. XX. (Blutaderl.), 21—25. (weibl. Geschlechtsth.), Taf. E.
- Nabelbläschen*, S. 13. Taf. E. (weibl. Geschlechtsth.).
- Nabelgefäße*, S. 13. Taf. E. (weibl. Geschlechtsth.).
- Nabelstrang*, (s. Embryo).
- Nabelvene*, S. 277. Taf. XX. (Blutaderl.), 30—35. (weibl. Geschlechtsth.), Taf. E.
- Nacken*, (s. Eintheilung der Körperoberfläche).
- Nägel*, (s. Hautsystem).
- Nähte*, (s. Koptknochen), Taf. XV. (Eingeweidel.), Fig. VI. —
- Nase*, *äussere*, (s. Sinneswerkzeuge), Muskeln, Gefässe, u. s. w. (s. diese Artikel).
- Nasenflügel*, S. 142. Taf. VI. (Eingeweidel.), Fig. I. F.
- Nasenhöhle*, S. 153. Taf. IX. (Eingeweidel.), Fig. I u. III.
- Nasenhöhlen*, *knöcherne*. S. 26. Taf. M. (Knochenl.) Fig. I.
- Nasenknochen*, S. 26. Taf. M. (Knochenl.), Fig. I u. II.
- Nasennuskeln*, S. 26. Taf. M. und N. (Knochenl.).
- Nasenrücken*, S. 142. Taf. VI. (Eingeweidel.), Fig. I. G.
- Nasenscheidewand*, — — — — — K.
- Nasenspitze*, — — — — — H.
- Nasenwurzel*, — — — — — F.
- Nebenhode*, (s. Geschlechtswerkzeuge männl.).
- Nebenniere*, (s. Harnwerkzeuge).
- Nebenspeicheldrüse*, S. 142. Taf. VI. (Eingeweidel.), Fig. I. Z.
- Nerv*, der *dreistige*, zweiter und dritter Ast, S. 281. Taf. II. (Nervenl.).
- Nerven*, unter der Haut des Gesichts liegende, S. 279. Taf. I. (Nervenl.).
- des Halses. S. 282. Taf. III. (Nervenl.).
  - des Magens, sympathischer Nerv u. Samengeflecht, S. 284. Taf. V. (Nervenl.).
  - Ganglien des sympathischen (Bauch-, Brust- und Halstheil), u. Vereinigung desselben mit dem Cerebralsystem, S. 385. Taf. V. (Nervenl.).



- Nerven* der in der Beckenhöhle liegenden Theile und der äussern Geschlechtstheile, S. 287. Taf. VI. (Nervenl.).
- der äussern Geschlechtstheile, S. 287. Taf. VI. (Nervenl.).
  - des Armes, allgemeiner Verlauf, S. 289. Taf. VII. (Nervenl.).
  - der Aussenseite des Vorderarms, Armgeflecht in den Achselhöhlen, S. 291. Taf. VIII. (Nervenl.).
  - des Armbugs, S. 292. Taf. IX. (Nervenl.).
  - der Haut des innern und vordern Theils des Ober- und Unterschenkels, S. 293. Taf. X. (Nervenl.).
  - des Schenkels und Fusses, allgemeiner Verlauf derselben, S. 294. Taf. XI. (Nervenl.).
  - des Ober- und Unterschenkels, und der ganze Verlauf der Ischiadischen Nerven, S. 296. Taf. XII. (Nervenl.).
  - Ischiadische, S. 296. Taf. XII. (Nervenl.).
  - des Rückenmarkes (Wirbelnerven). Verbindung mit dem Gangliensystem, S. 298. Taf. XIII. (Nervenl.), Fig. I u. II.
  - der Haut der linken Seite des Körpers, S. 351. Taf. I. (Nervenl.).
  - oberflächliche, der Muskeln, der rechten vordern Seite des Körpers, nach Entfernung der Hautdecken, S. 351. Taf. I. (Nervenl.).
  - der Haut der linken vordern Körperhälfte, S. 356. Taf. II. (Nervenl.).
  - der Haut der linken hintern Körperhälfte, S. 359. Taf. III. (Nervenl.).
  - oberflächliche des Halses und die tieferen der vorderen Aeste der Halsnerven, S. 364. Taf. IV. Fig. I. — Hintere Aeste der Halswirbel- und Brustwirbel-Nerven der rechten Seite, Fig. II. —
  - der Finger der hohlen Hand, S. 369. Taf. IV. (Nervenl.), Fig. III.
  - Lenden- und Kreuzbein-, nebst den Becken-Geflechten und Nerven der Geschlechtstheile, S. 371. Taf. V. (Nervenl.), Fig. I.
  - der männlichen Ruthe eines Negers, S. 373. Taf. V. (Nervenl.), Fig. II.
  - oberflächliche des Rückens des linken Fusses, S. 373. Taf. V. Fig. III. —
  - der Hohlfläche des linken Fusses, nebst dem Stamm des Tibialnerven, S. 374. Taf. V. (Nervenl.), Fig. IV. —
  - -Aeste, vordere u. hintere der Bauchwirbel-Nerven, S. 375. Taf. VI. (Nervenl.), Fig. I.
  - tiefere, des untern Theils des weiblichen Rumples vom elften Brustwirbel bis mit dem obern Theile des rechten Oberschenkels, (von hinten), S. 377. Taf. VI. (Nervenl.), Fig. II.
  - der äussern weiblichen Genitalien und der Beckengegend, S. 379. Taf. VI. (Nervenl.), Fig. III.

*Nerventetra*, S. 279—304. Taf. I—XIII. und S. 351—380. Taf. I—VI.

*Netz, Malpighisches*, (s. Hautsystem).

*Netz, das kleine, oder das Magentebernetz*, (s. Organe des Halses, der Brust und des Unterleibes).

*Netzhaut*, S. 157. Taf. X. (Eingeweidel.).

*Nieren*, (s. Harnwerkzeuge).

*Nierenbänder*, —

*Nierenbecken*, —

*Nierenkelch*, —

*Nierenwarze*, —

## O.

*Oberarm*, dessen Knochen, Bänder, Muskeln, Gefässe u. s. w., (s. diese Artikel).

*Oberarmknochen*, S. 21. Taf. H. u. I. (Knochenl., s. obere Gliedmassen).

*Oberhäutchen*, (s. Hautsystem).

*Oberkieferbein, das*, S. 26. Taf. M. (Knochenl.), Fig. I u. II. S. 31. Taf. O. (Knochenl.), Fig. I u. II. S. 35.

Taf. P. (Knochenl.), Fig. u. II.

*Oberschenkel*, (s. Schenkel).

*Ohr, äusseres*, (s. Sinneswerkzeuge).

*Ohrknorpel, der äussere*, S. 141. Taf. VI. (Eingeweidel.).

*Ohrspeicheldrüse, die*, S. 142. Taf. VI. (Eingeweidel.), Fig. I, P. P.

*Olivenförmiger Körper*, S. 132. Taf. III. (Eingeweidel.), Fig. II. —

*Organe*, am Halse, in der Brust und Unterleibshöhle, nach ihrer oberflächlichen Lage, S. 172. Taf. XVI. (Eingeweidel.), Fig. I u. II. — Die Brust und Unterleibs-Organen in ihrer natürlichen Lage, so wie der seitlich geöffnete Kehlkopf und die vorn durchschnittene Luftröhre, S. 176. Taf. XVII. (Eingeweidel.), Fig. I u. II. u. Taf. XVIII—XXV.

*Osteologie*, (s. Knochenl.).

## P.

*Pachionische Drüsen*, S. 131. Taf. II. (Eingeweidel.), Fig. II. —

*Pancreas*, (s. Bauchspeicheldrüse).

*Pauke*, S. 38. Taf. Q. (Knochenl.).

*Pauke, innere Wand der*, und die mit ihr verbundenen Theile, S. 37. Taf. Q. (Knochenl.), Fig. II.

*Paukenfell, das*, S. 144. Taf. VII. Fig. II. (Eingeweidel.), e. —

*Paukenhöhle, die*, S. 144. Taf. VII. (Eingeweidel.), Fig. IV.

*Paukensaiten, die*, S. 148. Taf. VIII. (Eingeweidel.), Fig. I. 18.

*Peyersche Drüsen*, S. 189. Taf. XXII. (Eingeweidel.).

*Pfanne*, S. 22. Taf. I. u. K. (Knochenl., s. Rumpf).

- Pflugschar, S. 35. Taf. P. (Knochenl.).  
 Pfortner, (s. Magen).  
 Pfortader, S. 186. Taf. XXII—XXIV. (Eingeweidel.).  
 Pfortader-System, S. 274. Taf. XVIII. (Blutaderl.), Fig. I—III. und Taf. XIX. Fig. I u. II.  
 Poupartsches Band, S. 16. Taf. F. 2. (weibl. Geschlechtstheile).  
 Präputium, (s. Vorhaut).  
 Prostata, (s. Vorsteherdrüse).  
 Pupille, S. 158. Taf. XI. (Eingeweidel.).  
 Pupillarkhaut, S. 160. Taf. XI. (Eingeweidel.).  
 Pyramiden, Malpighische, (s. Harnwerkzeuge).  
 Pyramidenkörper, S. 132. Taf. III. (Eingeweidel.), Fig. II.

## R.

- Rectum, (s. Mastdarm).  
 Regenbogenhaut, S. 158. Taf. X. (Eingeweidel.).  
 Respirationsorgane, S. 177. Taf. XVIII. (Eingeweidel.).  
 Retina, (s. Netzhaut).  
 Riech- od. Schleim-Haut, S. 161. Taf. XII. (Eingeweidel.).  
 Rindensubstanz der Nieren, (s. Harnwerkzeuge).  
 Ringe, knorpelige, der Lufttröhre, S. 178. Taf. XVIII. (Eingeweidel.).  
 Ringknorpel, S. 178. Taf. XVIII u. XIX. (Eingeweidel.).  
 Rippen, S. 21. Taf. H. u. I. (Knochenl., s. Rumpf).  
 Rippen, (s. Knochen des Rumpfes, Bänder, Muskeln, Gefässe u. s. w., (s. diese Artikel).  
 Rippenfell, (s. Organe des Halses, der Brust u. s. w.).  
 Röhrensubstanz der Nieren, (s. Harnwerkzeuge).  
 Rücken-Knochen, S. 21—23. Taf. H. u. I. (Knochenl.), Bänder, (s. Bänder der Wirbelsäule), Muskeln, (s. diese Artikel).  
 Rückenmark und kleines Gehirn, S. 131. Taf. III. Fig. I—VIII.  
 Rückenmarkshäute, S. 130. Taf. II. (Eingeweidel.), Fig. I—III.  
 Rückenmarks-Kanal, (s. Rückenmark und kleines Gehirn).  
 Rückenmarksnerven, Ursprung derselben, S. 130. Taf. II. Fig. II. u. III.  
 Rückenwirbel, S. 21. Taf. H. u. I. (Knochenl., s. Rumpf).  
 Rumpf, einer im neunten Monate schwangern, verunglückten Person, die Bauchdecken kreuzweis durchschnitten und zurückgelegt, u. s. w., S. 9. Taf. B. Fig. VII. — Derselbe, quer über dem Zwergfell durchschnitten, mit der 9 Monate schwangern Gebärmutter und den übrigen Eingeweiden des Unterleibes, u. s. w., S. 9. Taf. B. Fig. VIII. — Unterer Theil desselben, mit der schwangern Gebärmutter u. s. w., S. 9. Taf. C. Fig. 1. — Knochen, Muskeln, u. s. w. des Rumpfes, (s. diese Artikel).  
 Rundliche oder santorinische Knorpel, S. 178. Taf. XVIII u. XIX. (Eingeweidel.).  
 Ruthe, männliche, (s. männl. Geschlechtsth.).  
 — weibliche, (s. Kitzler).

## S.

- Samenausführungsgang, (s. Geschlechtsth. männl.).  
 Samenbläschen, — — — — —  
 Samengefässnetz, — — — — —  
 Samenröhrchen, — — — — —  
 Samenstrang, — — — — —  
 Saugaderdrüsen, Bau derselben, u. s. w., (s. Lymphgefässe, u. s. w.).  
 Saugaderlehre, S. 306—350. Taf. I—XV.  
 Saugadern, Bau derselben, (s. Lymphgefässe).  
 Saugaderstamm, S. 306. Taf. I. (Saugaderl.).  
 Skelet, Ansicht eines getrockneten, von einem erwachsenen Manne, von vorn, (Knochenl.), S. 21. Taf. H.; von hinten, S. 22. Taf. I. Fig. 1.; von der Seite, Fig. II.  
 Schädel einer reifen Frucht, von vorn, (Knochenl.), S. 24. Taf. L. Fig. V.; von oben, Fig. VI.; von der linken Seite, Fig. VII.; vordere Ansicht, S. 25. Taf. M. Fig. I u. II.; Grundfläche desselben, S. 28. Taf. N. Fig. II.; Schädel-Durchschnitt, S. 33. Taf. P. Fig. I.; Schädel von unten, S. 32. Taf. O. Fig. II., S. 33. Taf. P. Fig. I.  
 Schädel-Höhle, innere Fläche, S. 28. Taf. N. (Knochenl.), Fig. 1.  
 Schafshaut, (s. Wasserhaut).  
 Schamknochen, S. 16. Taf. F. 2. (weibl. Geschlechtsth.), S. 23. Taf. K. (Knochenl.).  
 Schamknochenfuge, S. 16. Taf. F. 2. (weibl. Geschlth.).  
 Schamlefzen, grosse und kleine, S. 7. Taf. A. (weibl. Geschlechtsth.).  
 Scheidenklappe, (s. Jungfernhäutchen).  
 Scheitelbein, Längendurchschnitt eines, u. s. w. (Knochenl.), S. 19. Taf. G. Fig. III.; von einer zweimonatlichen Frucht, Fig. IV.; von einer fünfmonatlichen Frucht, Fig. V. S. 25. Taf. M. (Knochenl.), Fig. I und II.  
 Schenkel-Arterie, (s. Hüftarterie, äussere).  
 — — — — — eigentliche, S. 207. Taf. II. (Schlagaderl.).  
 Schenkel des grossen Gehirns, S. 139. Taf. V. (Eingeweidl.).  
 Schenkel des kleinen Gehirns, S. 133. Taf. III. (Eingeweidl.), Fig. IV—VIII.  
 Schenkel, dessen Knochen, (s. Schenkelknochen); Bänder, Muskeln, Gefässe, (s. diese Art.).  
 Schenkelknochen, Längendurchschnitt eines trocken, u. s. w., (Knochenl.), S. 19. Taf. G. Fig. I. — einer noch nicht 2monatlichen Frucht, Fig. VI. Durchschnitt eines dergl. von einer 5monatlichen Frucht, Fig. VII. — Durchschnitt eines dergl. zur Zeit der Geburt, Fig. VIII. — Durchschnitt des obern Endes eines dergl. von einem 1jähr. Kinde, Fig. IX. — Durchschnitt des untern Endes desselben Knochens, Fig. X. — Senkrechter Durchschnitt des untern Endes eines Schenkelknochens von einem 20jähr. Manne, Fig. XI. —  
 Schienbein, S. 22. Taf. I. (Knochenl.).  
 Schienbeinröhrenarterie, vordere, S. 207. Taf. II. (Schlagaderl.), W.; hintere, X.

- Schiffbein*, S. 24. Taf. L. (Knochenl.).  
*Schilddrüse*, (s. Organe des Halses, der Brust u. s. w.).  
*Schildknorpel*, S. 178. Taf. XVIII u. XIX. (Eingeweidel.).  
*Schlagaderlehre*, S. 203—230. Taf. I—XVI.  
*Schlagadern*, (s. Arterien).  
*Schläfenbeine, die*, S. 25. Taf. M. (Knochenl.), Fig. I und II. S. 29. Taf. N. (Knochenl.), Fig. II. — S. 32. Taf. O. (Knochenl.), Fig. II. — *Ansicht des rechten Schläfenbeins*, S. 37. Taf. Q. (Knochenl.), Fig. I—VII. S. 39. Taf. R. (Knochenl.), Fig. I u. II. — *Rechtes Schläfenbein eines Mannes*, von innen, S. 37. Taf. Q. (Knochenl.), Fig. I.  
*Schleimdrüse des Gehirns*, S. 137. Taf. IV. (Eingeweidel.), Fig. III.  
*Schleimhaut der Nase*, s. Geruchs-Organ. (Eingeweidel. s. Verdauungsorgane).  
*Schleimnetz*, (s. Hautsystem).  
*Schlüsselbein*, S. 21. Taf. H. (Knochenl., s. obere Gliedmassen).  
*Schlüsselbein-Arterien*, S. 205. (Schlagaderl.), D.D.  
*Schlund*, (s. Geschmacks- und Verdauungsorgane).  
*Schnecke*, S. 39. Taf. Q. (Knochenl.).  
 — *Ansicht der rechten*, S. 39. Taf. R. (Knochenl.), Fig. I und II.  
*Schulter*, Knochen, Bänder, u. s. w., (s. diese Artikel).  
*Schulterblatt*, S. 22. Taf. H. (Knochenl., s. obere Gliedmassen).  
*Schulterhöhe*, S. 21. Taf. H. (Knochenl., s. obere Gliedmassen).  
*Schwanzbein*, S. 16. Taf. F. 2. (weibl. Geschlechtsth.).  
*Sechster Hirnnerv*, S. 132. Taf. III. (Eingeweidel.), Fig. II.  
*Schhügel*, S. 137. Taf. IV. (Eingeweidel.).  
 — S. 140. Taf. V. (Eingeweidel.).  
*Schleimhaut des Kopfes*, S. 79. Taf. I. (Muskell.), Fig. I.  
*Sehnerven*, S. 139. Taf. V. (Eingeweidel.).  
*Sehorgan*, S. 155. Taf. X. (Eingeweidel.) Fig. I—VI. Taf. XI. (Eingeweidel.), Fig. I—XIV.  
*Seitenknochen*, (s. Hüftknochen).  
*Sesambeinchen*, S. 23. Taf. L. (Knochenl.).  
*Siebbein, das*, S. 25. Taf. M. (Knochenl.), Fig. I. S. 30. Taf. N. (Knochenl.), Fig. II. — S. 34. Taf. P. (Knochenl.), Fig. I.  
*Sinneswerkzeuge, äussere*, im Zusammenhange dargestellt, S. 141. Taf. VI. Fig. I—VI. Taf. IX. (Schlagaderl.), Fig. I—III.  
*Sitzknochen*, S. 16. Taf. F. 2. (weibl. Geschlechtsth.).  
*Speicheldrüsen*, (s. Sinneswerkzeuge u. Geschmacksorgan.).  
*Speichenarterie*, S. 206. Taf. II. (Schlagaderl.), G.  
*Speiseröhre od. Speisepfeife*, S. 186. Taf. XXII. (Eingeweidel.).  
*Spindel*, S. 21. Taf. H. u. I. (Knochenl. s. obere Gliedm.).  
*Spinnewebenhaut*, S. 130. Taf. II. (Eingeweidel.), Fig. III und IV.  
*Splanchnologie*, (s. Eingeweidel.).  
*Sprungbein*, S. 24. Taf. L. (Knochenl.).

- Steigbügel*, S. 144. Taf. VII. (Eingeweidel.), W.  
 — S. 39. Taf. Q. (Knochenl.).  
*Stirnbein*, mit geöffneten Stirnhöhlen, von einem erwachsenen Manne, (Knochenl.), S. 24. Taf. L. Fig. VIII. *Ansicht desselben von unten*, Fig. IX. — S. 25. Taf. M. Fig. I. u. II. — S. 28. Taf. N. (Knochenl.), Fig. II. S. 30. Taf. O. (Knochenl.), Fig. I. S. 33. Taf. O. (Knochenl.), Fig. I und II.  
*Strangförmiger Körper*, S. 132. Taf. III. (Eingeweidel.), Fig. II.  
*Sylvischer Canal*, S. 140. Taf. V. (Eingeweidel.).  
*Sympathischer Nerv*, S. 289. Taf. IV. (Nervnl.), Bauch-, Brust- und Halstheil, und Verbindung desselben mit dem Centralsystem, Taf. V.  
*Syndesmologie*, (s. Bänderl.).

## T.

- Talgdrüsen*, Meimbomsche, S. 153. Taf. IX. (Eingeweidel.).  
*Thebesische Klappe*, S. 185. Taf. XXI. (Eingeweidel.).  
*Thrinenbein, das*, S. 27. Taf. M. (Knochenl.), Fig. II.  
*Thrinendrüsen*, S. 153. Taf. IX. (Eingeweidel.).  
*Thrinenpunkte*, S. 153. Taf. IX. (Eingeweidel.).  
*Thrinenröhrchen*, S. 155. Taf. X. (Eingeweidel.).  
*Thrinensuck*, S. 153. Taf. IX. (Eingeweidel.).  
*Thymusdrüse*, (s. Brustdrüse).  
*Traubenhaut*, S. 158. Taf. XI. (Eingeweidel.).  
*Trichter des Gehirns*, (S. 137. Taf. IV. (Eingeweidel.).  
*Trompete*, Eustachische, S. 38. Taf. Q. (Knochenl.).

## U.

- Umbilicalarterie*, S. 278. Taf. XX. (Schlagaderl.), 21—25.  
*Umbilicalvenen*, S. 278. Taf. XX. (Blutaderl.), 30—35.  
*Ungenannte Arterie*, S. 205. Taf. II. (Schlagaderl.), C.  
*Ungenanntes Bein*, (s. Hüftknochen).  
*Unterkiefer, der*, S. 26. Taf. M. (Knochenl.), Fig. I u. II.  
*Unterkieferdrüse*, S. 142. Taf. VI. (Eingeweidel.), Fig. I. Q.  
*Unterleib*, (s. Bauch).  
*Unterschenkel*, dessen Knochen, Bänder, Muskeln, Gefässe, u. s. w., (s. diese Artikel).  
*Urachus*, (s. Harnwerkzeuge).  
*Ursprung der Gehirnnerven*, S. 132. Taf. III. (Eingeweidel.) Fig. II und III.  
*Ursprung der Rückenmarksnerven*, (s. Rückenmarksnerven).  
*Ursprung der Schlagadern aus dem Herzen*, S. 203. Taf. I. (Schlagaderl.), Fig. I—IV.

## V.

- Varolsche Brücke*, (s. Hirnknoten).  
*Venen*, Endigung derselben in dem Herzen, S. 231. Taf. I. (Blutaderl.).

- Venen, oberflächliche*, des Kopfes und Halses, und die Bildung des zweiten Venenstammes des grossen Kreislaufes, S. 233. Taf. II. (Blutaderl.).
- *des Augapfels*, und der in der Augenhöhle liegenden Theile, S. 236. Taf. III. (Blutaderl.), Fig. I u. II.
- *innere, des Gehirns*, Blutleiter der harten Hirnhaut u. der Bauchdecken mit ihren Verbindungen, S. 238. Taf. IV. Fig. I—III.
- *tieferer, des Kopfes*, des Halses und der Wirbelsäule, S. 241. Taf. V. (Blutaderl.), Fig. I u. II.
- *der festen Rückenmarkhaut* und des Rückenmarkes, vom Hautnetz sind die Wirbelbögen weggenommen, S. 245. Taf. VI. Fig. I—IV.
- *der Wirbelsäule*, Beckenvenen, untere Hohlvene und Anfang der unpaarigen Vene, S. 247. Taf. VII. (Blutaderl.), Fig. I—III.
- *innere Acste der Beckenvene*, welche an den in der Beckenhöhle liegenden Organen Geflechte bilden, S. 250. Taf. VIII. (Blutaderl.), Fig. I—III.
- *der äusseren Genitalien*, S. 250. Taf. VIII. (Blutaderl.), Fig. III.
- *oberflächliche*, meistens netzartig verlaufende der rechten Hälfte des Oberleibes und der obern Extremität, S. 253. Taf. IX. (Blutaderl.).
- *oberflächliche der obern Extremität*, besonders der Brust, Hand und des Unterarmes, S. 255. Taf. X. (Blutaderl.).
- *tiefer liegende*, mehr mit den Arterien verlaufende, der hintern innern Seite des Oberleibes und der obern Extremität, S. 256. Taf. XI. (Blutaderl.).
- *tiefer liegende der vordern rechten Hälfte des Oberleibes* und der obern Extremität, S. 258. Taf. XII. (Blutaderl.), Fig. I. —
- Venen-Bogen*, tiefer liegender der Hohlhand, S. 260. Taf. XII. (Blutaderl.), Fig. II.
- *der Beckenhöhle*, nebst dem Stamme der unteren Hohlvene, S. 261. Taf. XIII. (Blutaderl.).
- *oberflächliche des Unterleibes*, des Hodens und des Samenstranges, S. 263. Taf. XIV. (Blutaderl.), Fig. I und II.
- *des Hodens und Samenstranges*, S. 263. Taf. XIV. (Blutaderl.), Fig. I und II.
- *oberflächliche der untern Extremität*, S. 264. Taf. XV. (Blutaderl.), Fig. I—III.
- *des Hohlfusses mit dem Hautvenengeflecht*, S. 264. (Blutaderl.), Fig. III.
- *oberflächliche der Kinnbackengegend*, nebst den oberflächl. und tiefen Venen der Gefässe, S. 267. Taf. XVI. (Blutaderl.).
- *tiefer liegende der untern Gliedmassen*, S. 268. Taf. XVII. (Blutaderl.), Fig. I—IV.
- *des Pfortadersystems*, S. 273. Taf. XVIII. (Blutadl.), Fig. I—III.

- Venen des Magens*, Netzes und der Stamm der Pfortadern, S. 275. Taf. XIX. (Blutaderl.), Fig. I u. II.
- *zuleitende des Foetus*. Nabelvene, der venöse Gang u. s. w., S. 277. Taf. XX. (Blutaderl.).
- Verbindung der Wirbelnerven* mit den Gangliennerven, S. 298. Taf. XIII. Fig. I und II.
- Verbindung der sympathischen Nerven* mit dem Cerebralsystem, S. 285. Taf. V. (Nervenl.).
- Verbindungshaut des Auges*, S. 155. Taf. X. (Eingeweidl.).
- Verdauungs-Organ*, Theile, die dazu gehören, S. 186. Taf. XXII. (Schlagaderl.), Fig. I—V.
- Verknöcherungsprocess* am Scheitelbeine einer zweimonatlichen Leibesfrucht dargestellt, S. 19. (Knochenl.), Taf. G. Fig. IV.
- Verlängerte Mark*, das, S. 132. Taf. III. (Eingeweidl.), Fig. II.
- Vielwinkliges Bein*, grosses, } S. 23. Taf. L. (Knochenl.).  
— — — — — kleines, }
- Vierhügel*, die, S. 132. Taf. III. (Eingeweidl.), Fig. I.
- Vogelklaue*, die, S. 140. Taf. X. (Eingeweidl.).
- Vorderarm*, (s. Gliedmassen).
- Vorhaut der Ruthe*, (s. männliche Geschlechtstheile).
- Vorhof*, S. 39. Taf. Q. (Knochenl.).
- Vorstehdrüse*, (s. männliche Geschlechtstheile).

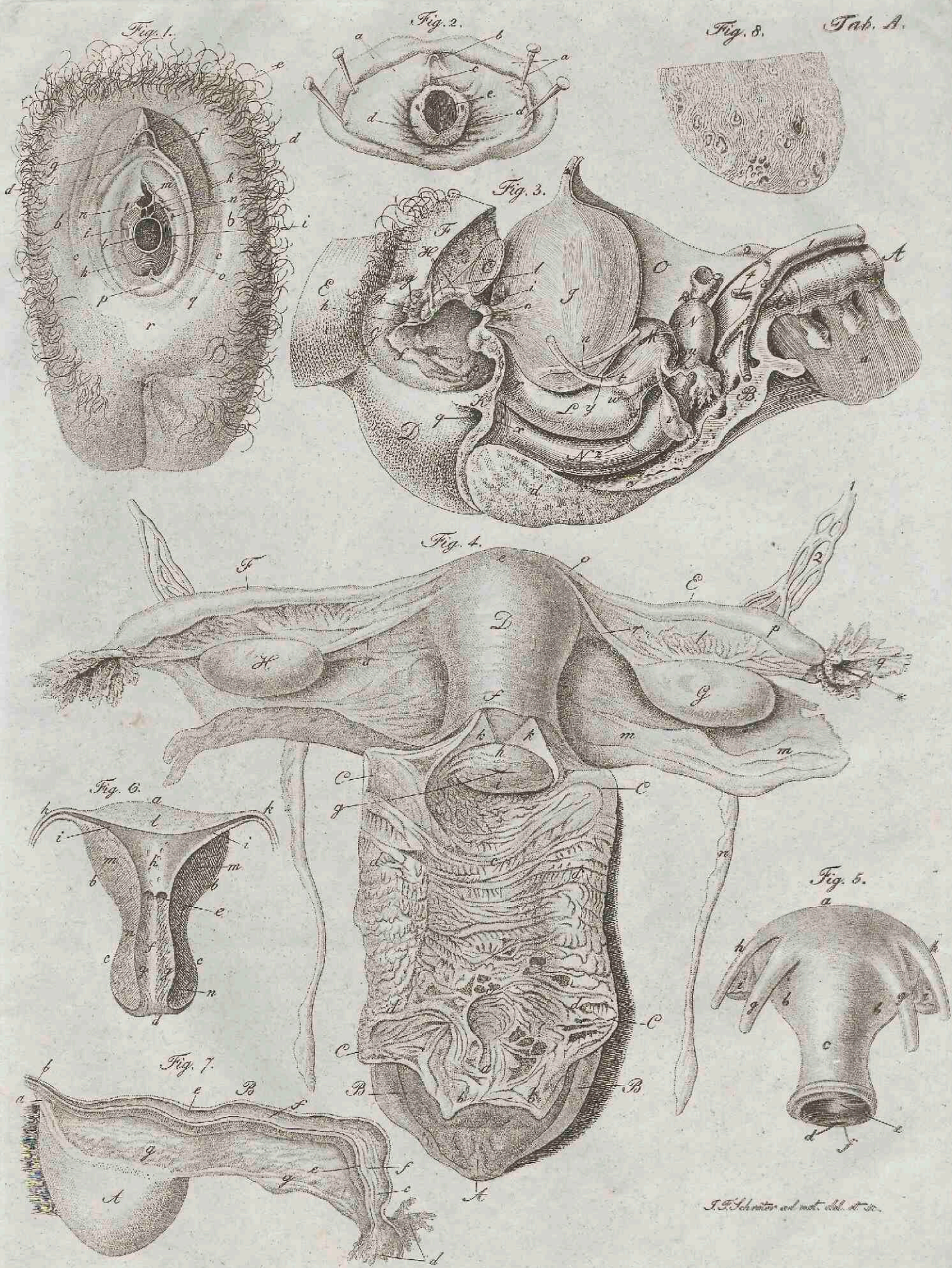
## W.

- Wachendorf'sche Haut*, (s. Pupillarmembran).
- Wadenbein*, S. 21. Taf. H. und I. (Knochenl. s. untere Gliedmassen).
- Wadenbeinschlagadern*, S. 207. Taf. II. (Schlagaderl.), Y.
- Würzchen*, myrtenförmige, S. 10. Taf. A. (weibl. Geschlechtstheile).
- Wangen*, (s. Eintheilung der Körperoberfläche).
- Wangenbeine*, (s. Jochbeine).
- Wasserhaut* oder Schafhaut, S. 12. Taf. D. (weibl. Geschlechtstheile).
- Wasserleszen*, (s. Schamleszen).
- Willis'scher Beinnerv*, Ursprung desselben, S. 132. Taf. I. (Eingeweidl.), Fig. I.
- Wirbelbeinarterie*, S. 206. Taf. II. (Schlagaderl.), N.
- Wirbelnerven*, S. 298. Taf. XIII. (Nervenl.).
- Wirbelsäule*, (s. Knochen des Rumpfes).
- Würfelbein*, das, S. 24. Taf. L. (Knochenl.).
- Wurm, oberer*, des kleinen Gehirns, S. 132. Taf. III. (Eingeweidl.) Fig. VI.
- Wurmfortsatz*, (s. Verdauungsorgane).
- Wurzel der Nase*, (s. Nasenwurzel).

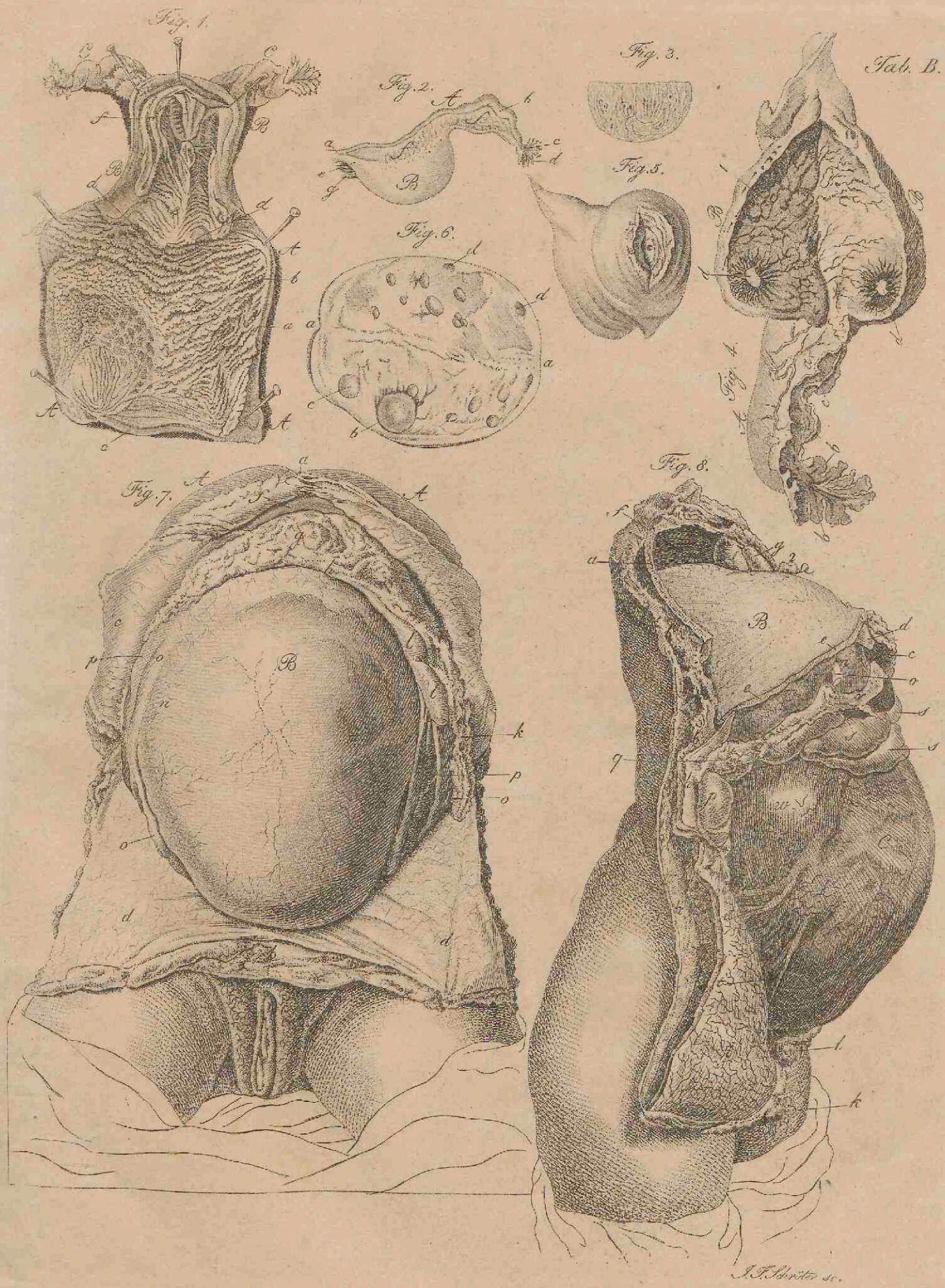
## Z.

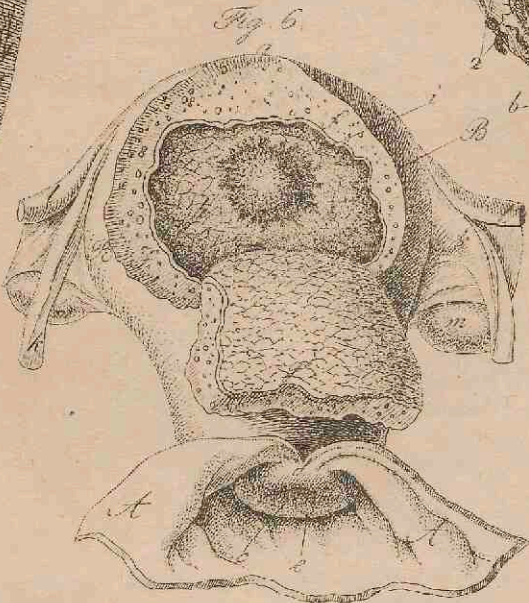
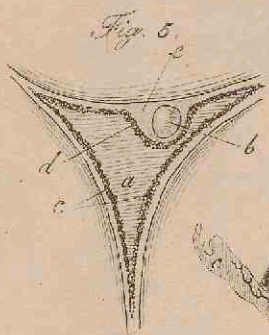
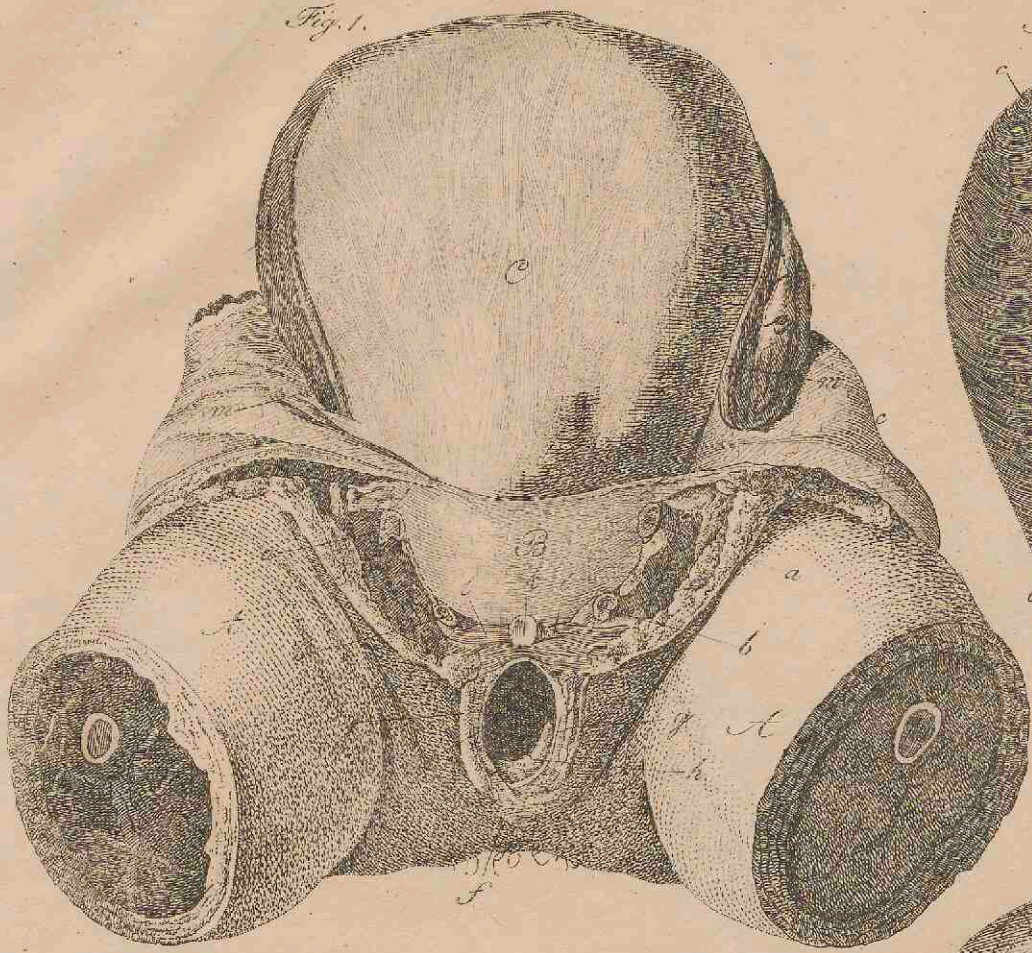
- Zähne*, Darstellungen zur Erläuterung des Baues u. Wachstums derselben S. 41. Taf. S. (Knochenl.), Fig.

- I—X. Wachstum und Ausfallen der Milchzähne, und die Entwicklung der bleibenden Zähne; S. 41. Taf. T. (Knochenl.), Fig. I—IX.
- Zäpfchen, (s. Geschmacksorgan).
- Zäpfchen, der, des kleinen Gehirns, S. 134. Taf. III. (Eingeweidel.), Fig. VII.
- Zehenglieder, (s. Fuss).
- Zehenknochen, S. 23. Taf. I. (Knochenl., s. untere Gliedmassen).
- Zellhaut, (s. Hautsystem).
- Zellkörper der männl. Ruthe, (s. Geschlechtsth. männl.); der weibl. Ruthe, (s. Geschlechtsth. weibl.); der Harnröhre, (s. Harnwerkzeuge).
- Zirbeldrüse, S. 139. Taf. V. (Eingeweidel.).
- Zottenhaut, (s. Verdauungsorgane).
- Zunge, (s. Geschmacksorgan).
- Zungenbein, dessen Muskeln, Bänder u. s. w., S. 84. Taf. III. (Muskell.), Fig. I und II. Taf. IV. (Muskell.), theilweise.
- Zungenfleischernerv, Ursprung desselben, S. 132. Taf. III. (Eingeweidel.), Fig. I.
- Zungenschlundkopfnerv, Ursprung desselben, S. 132. Taf. III. (Eingeweidel.), Fig. I.
- Zwergfell, (s. Bauchmuskeln). In seiner natürl. Lage, (s. Organe des Halses, der Brust u. s. w.).
- Zwiefel der Harnröhre, (s. Harnwerkzeuge).
- Zwischenknochenarterie, S. 206. Taf. II. (Schlagaderl.) I.



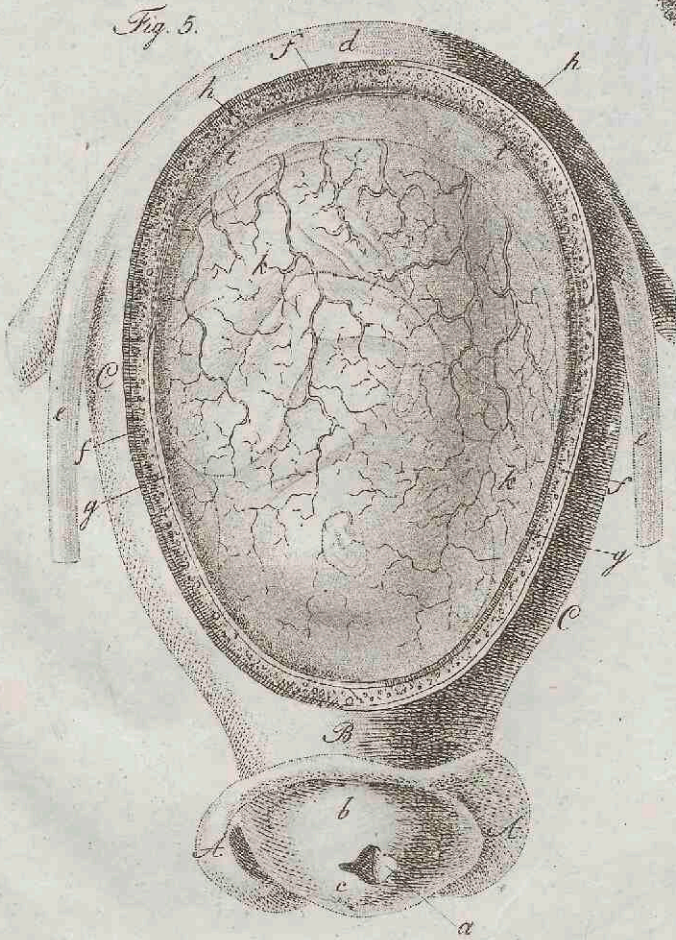
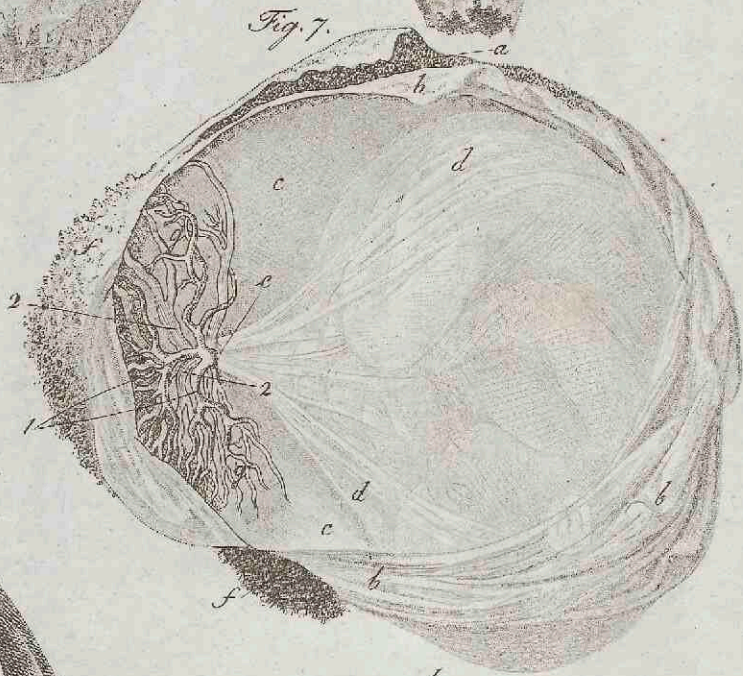
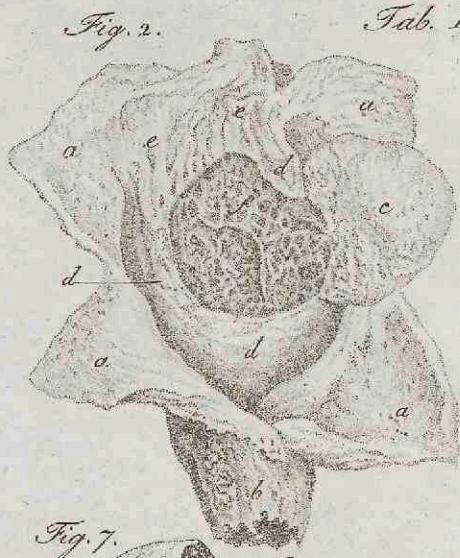
J. G. Schriver and sculp. del. et sculp.



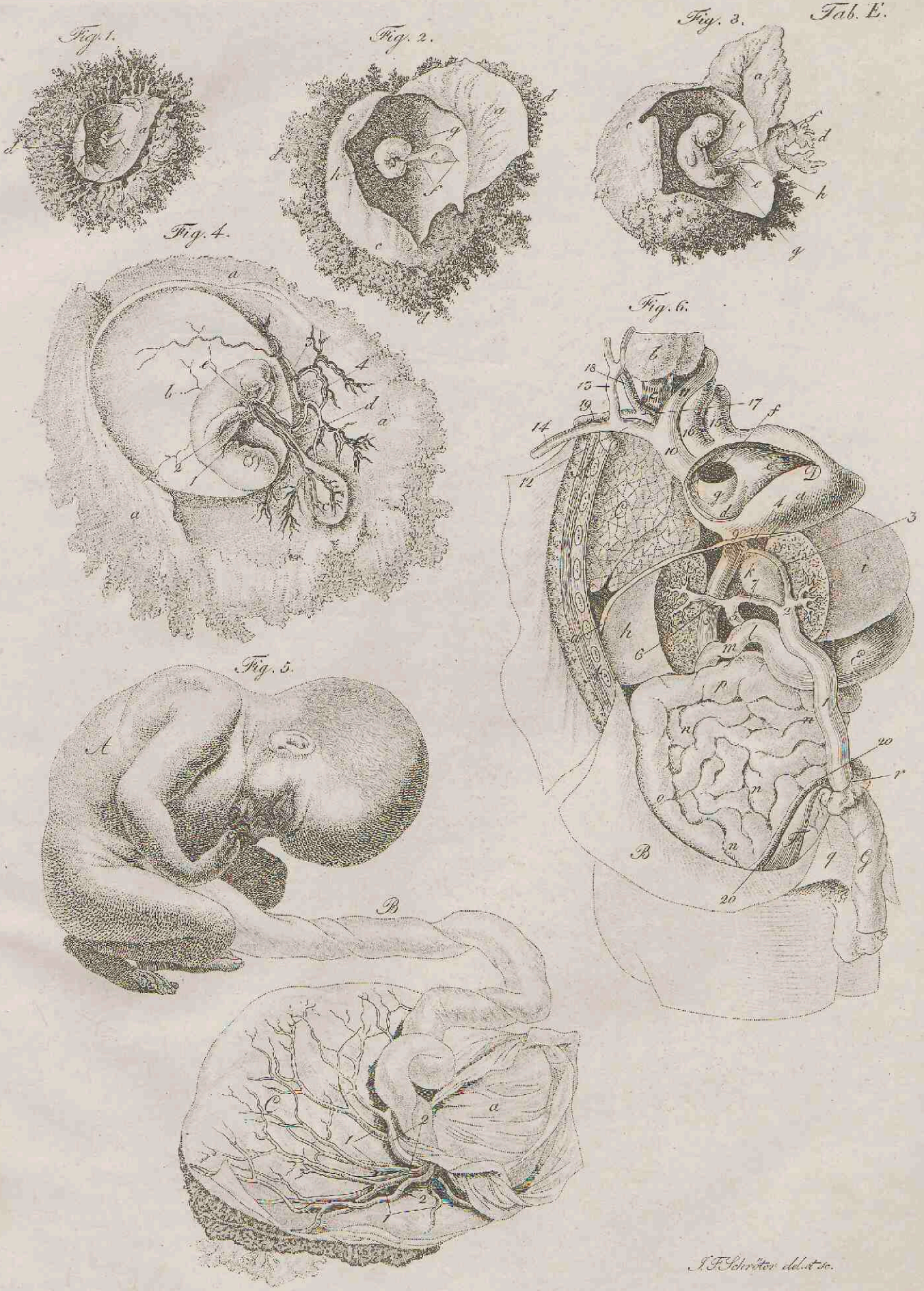


W. Chesnut del. et sc.



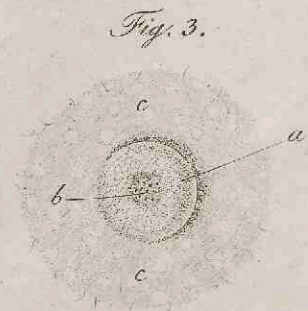
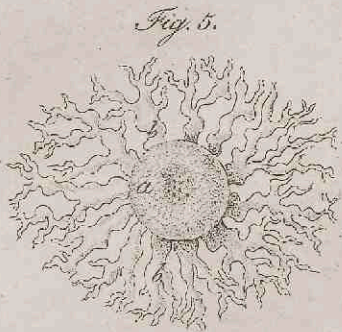
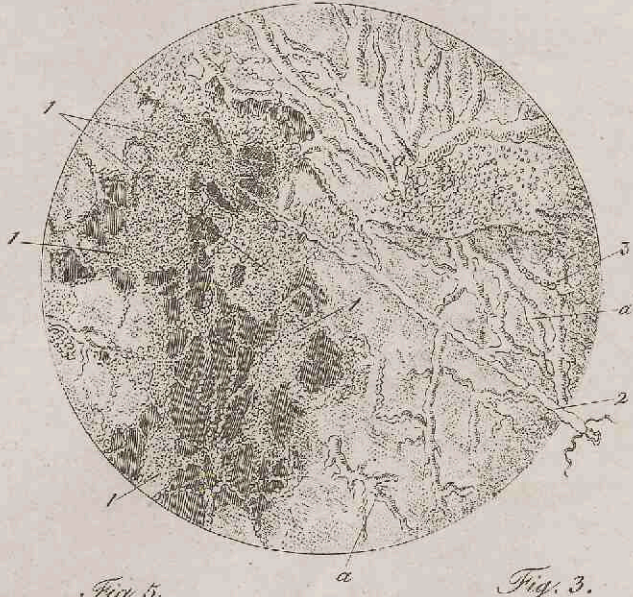
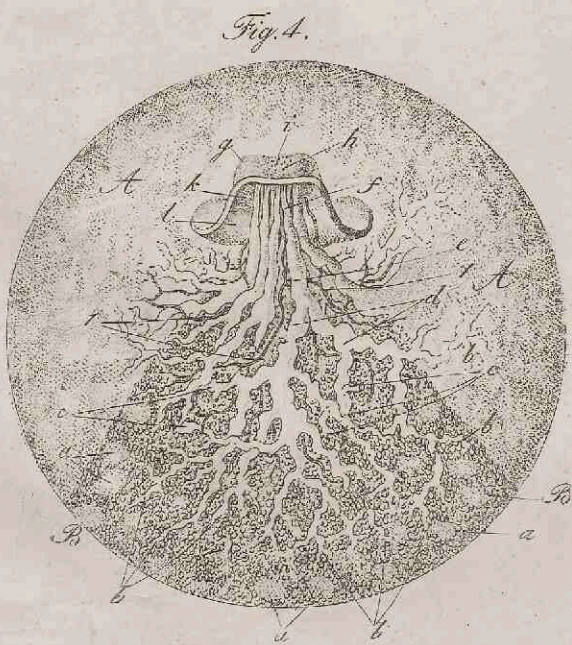
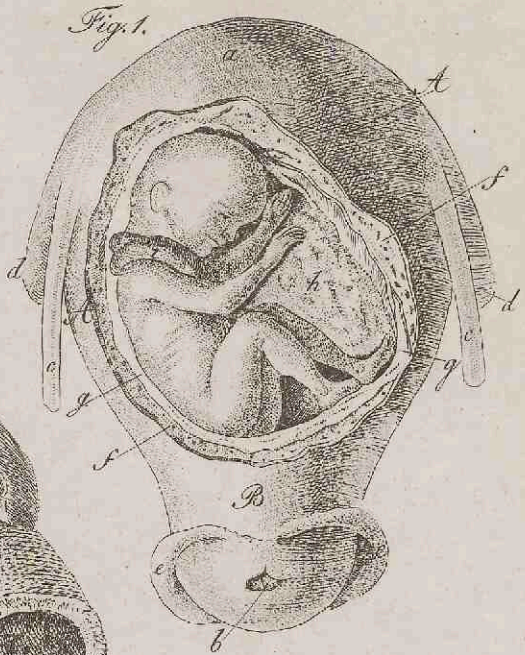
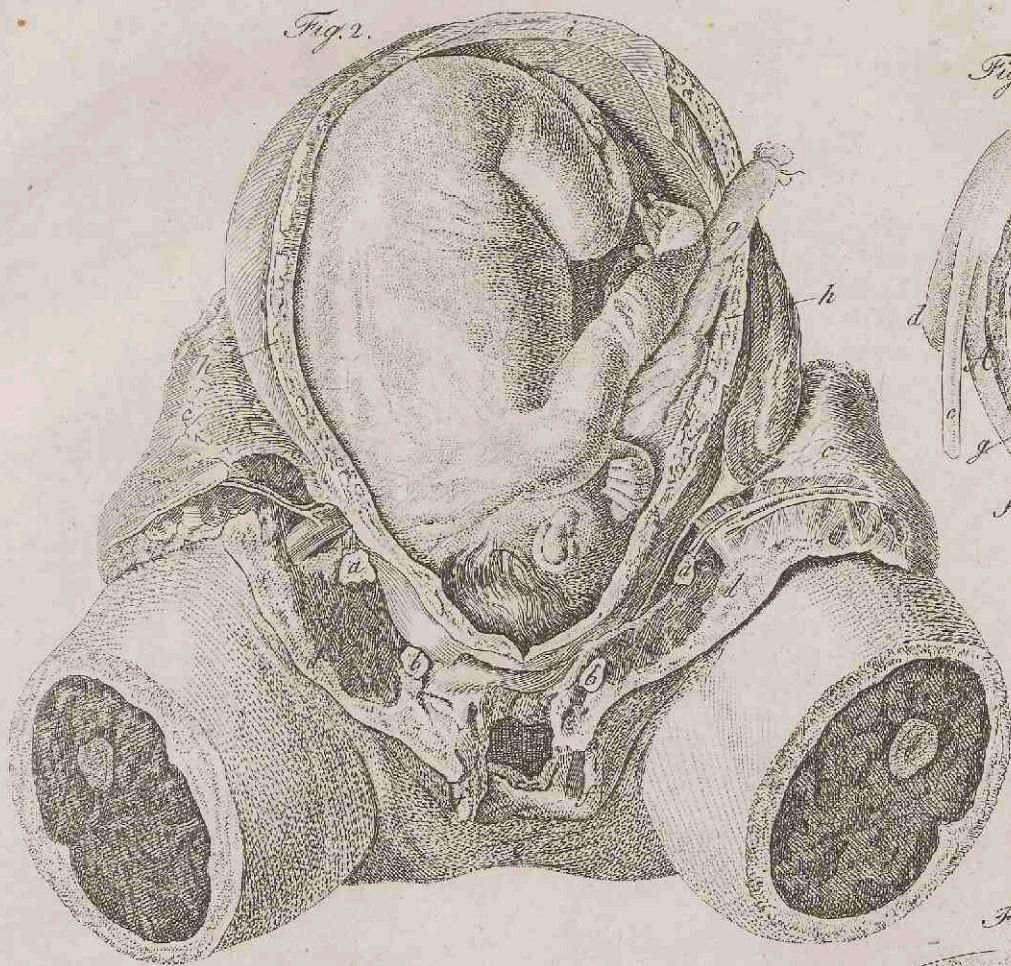


J. P. Mercurius del. et sc.



J.F. Schrotter del. et sc.

Tab. F.



J. B. Visconti del. et sc.

Tafel F. 2.  
Tafel des weibl. Beckens.

Fig. 1.

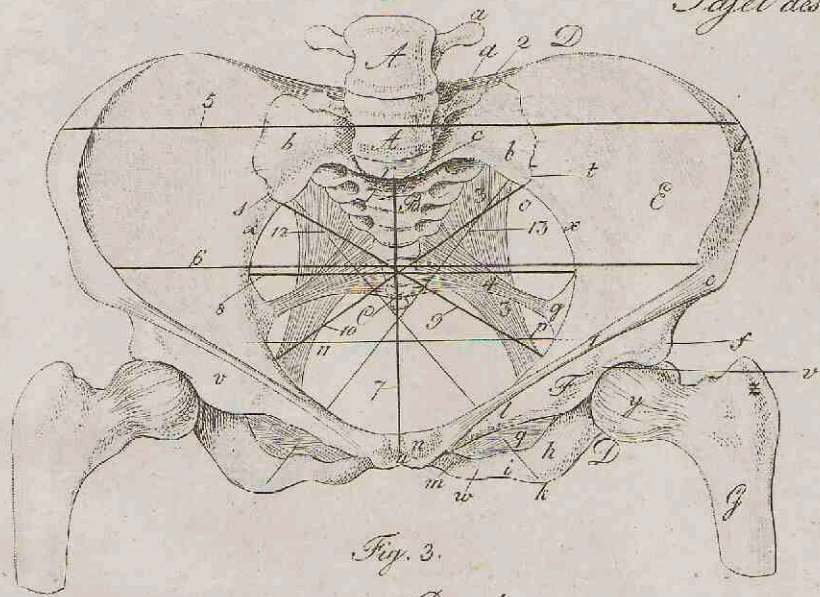


Fig. 3.

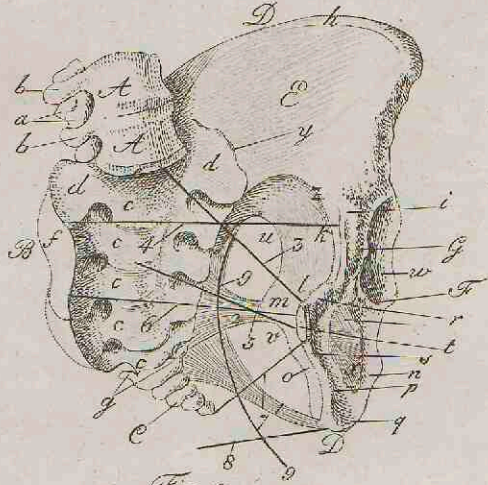
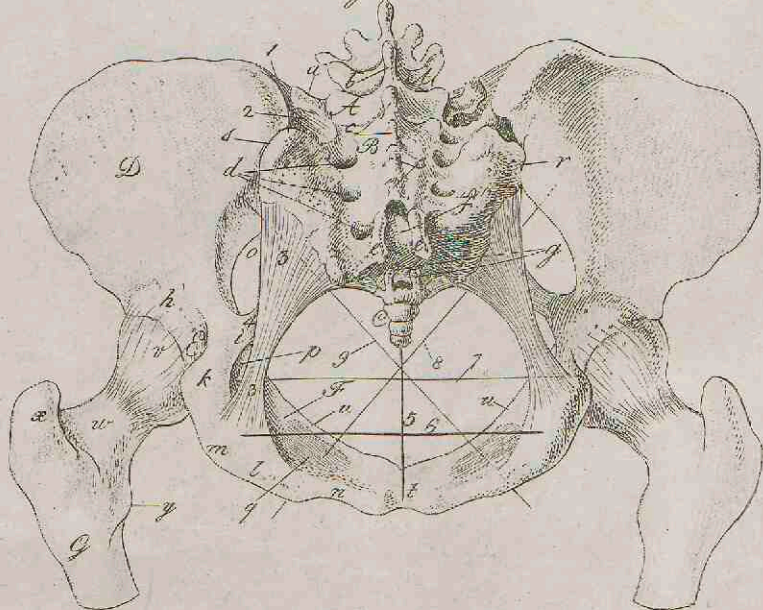
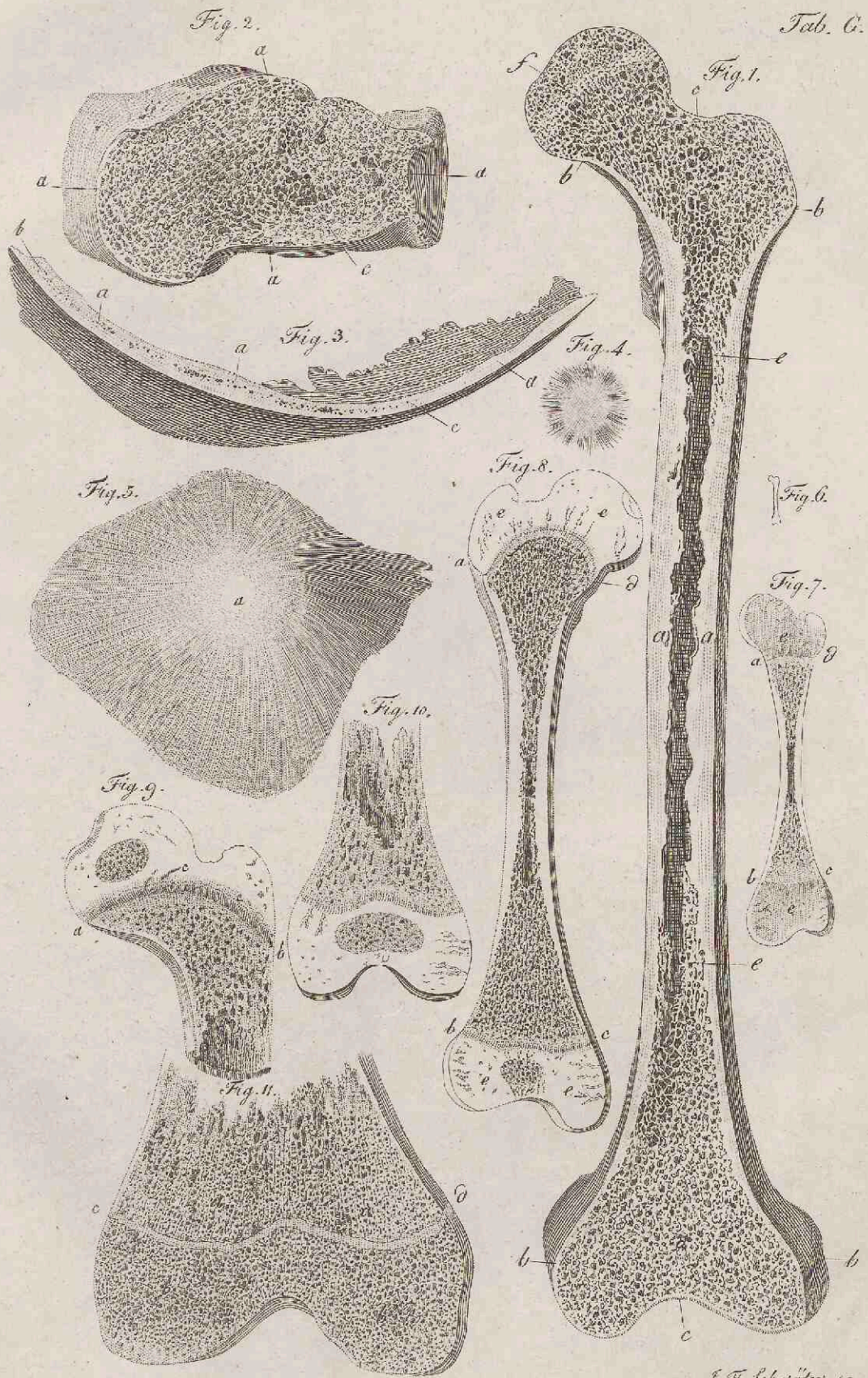


Fig. 2.

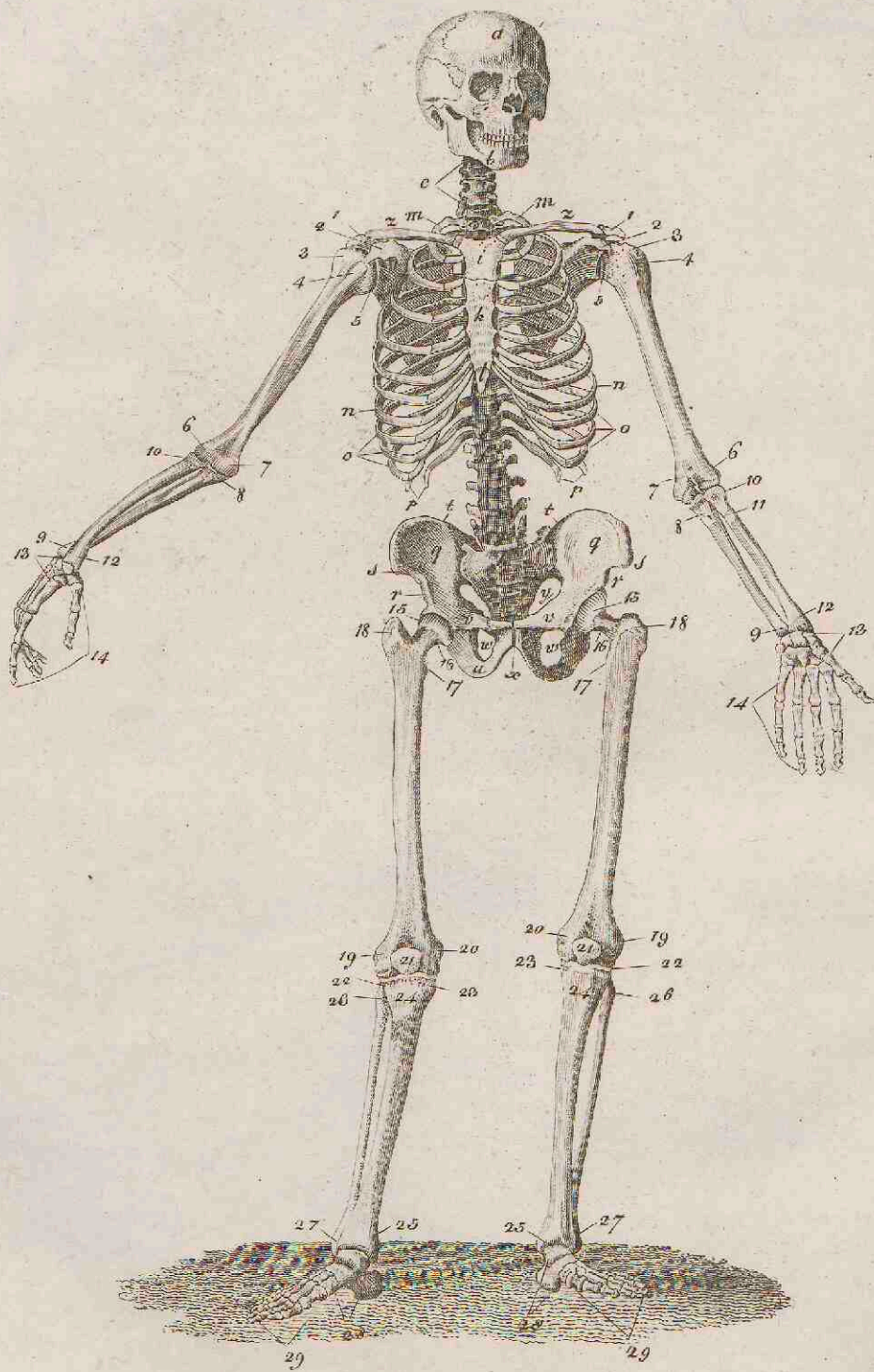


J. F. Schröter del. et sc.



J. F. Schröter sc.

Tab. H.



J. F. Schröter sc.

Fig. 1.

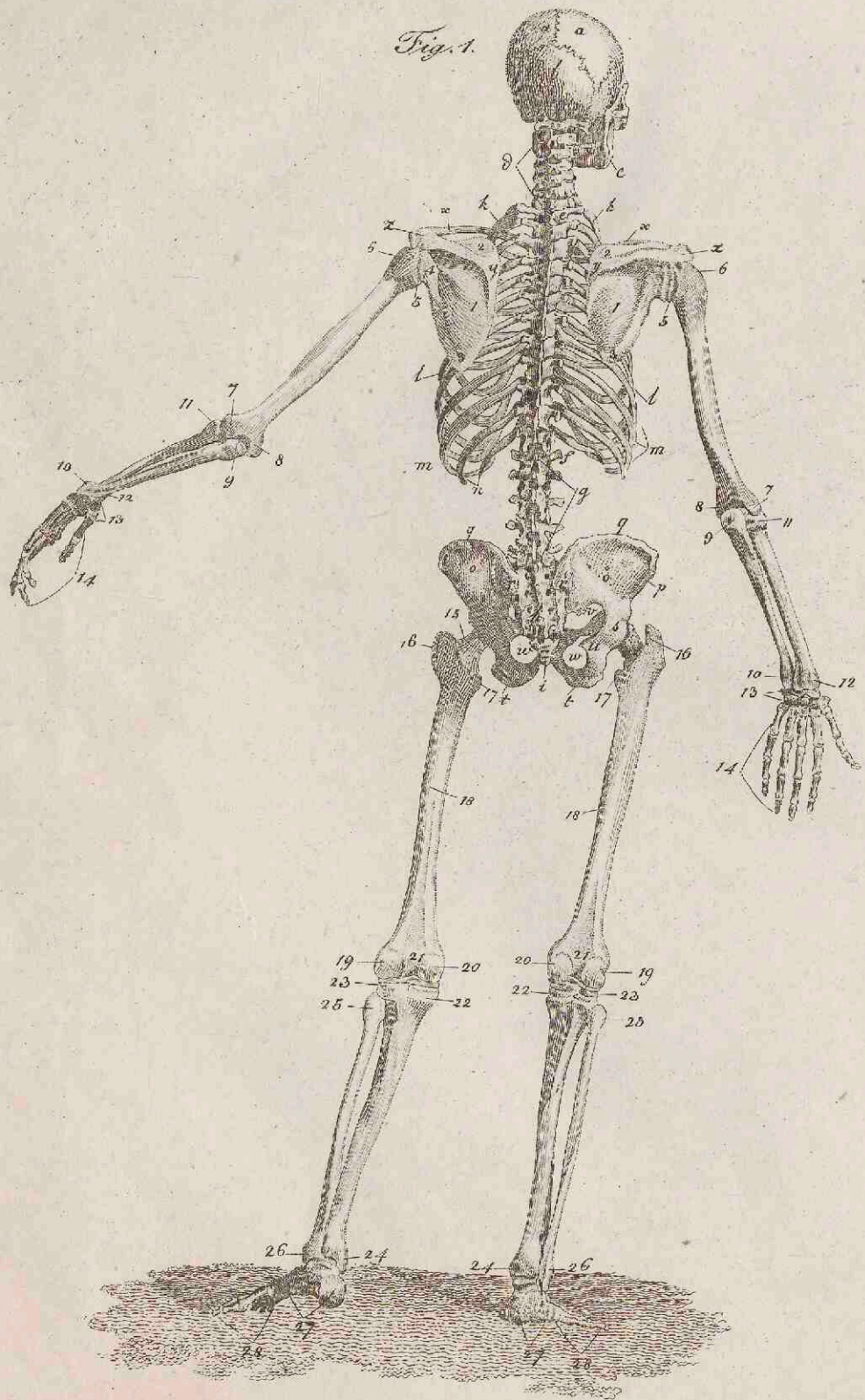
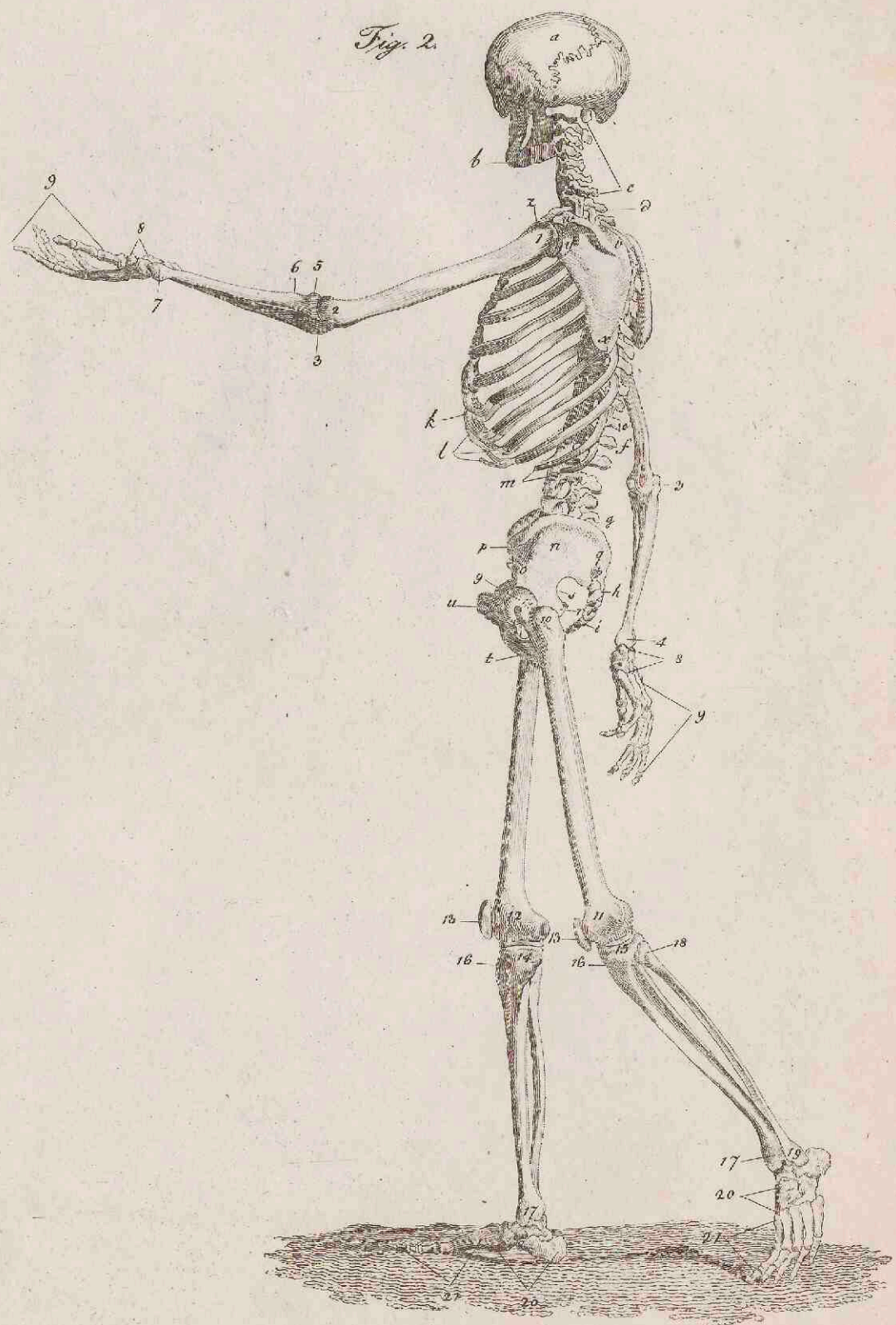


Fig. 2.



De X

Fig. 1.

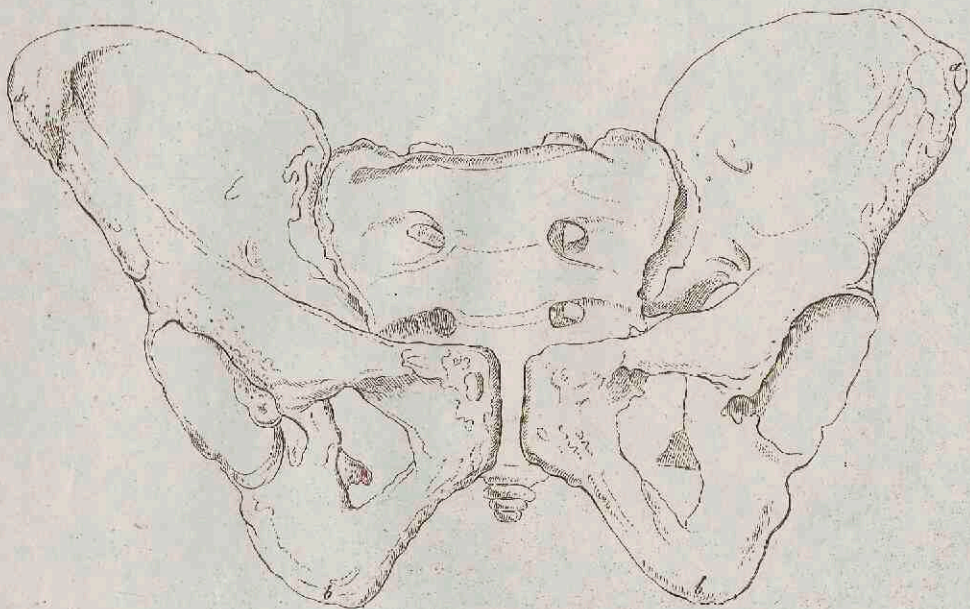


Fig. 1.



Fig. 2.

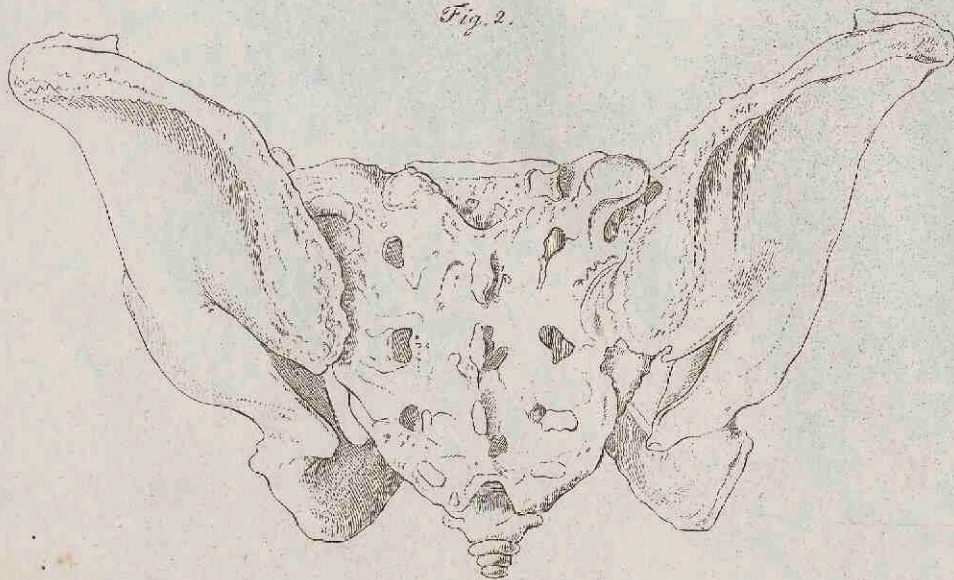
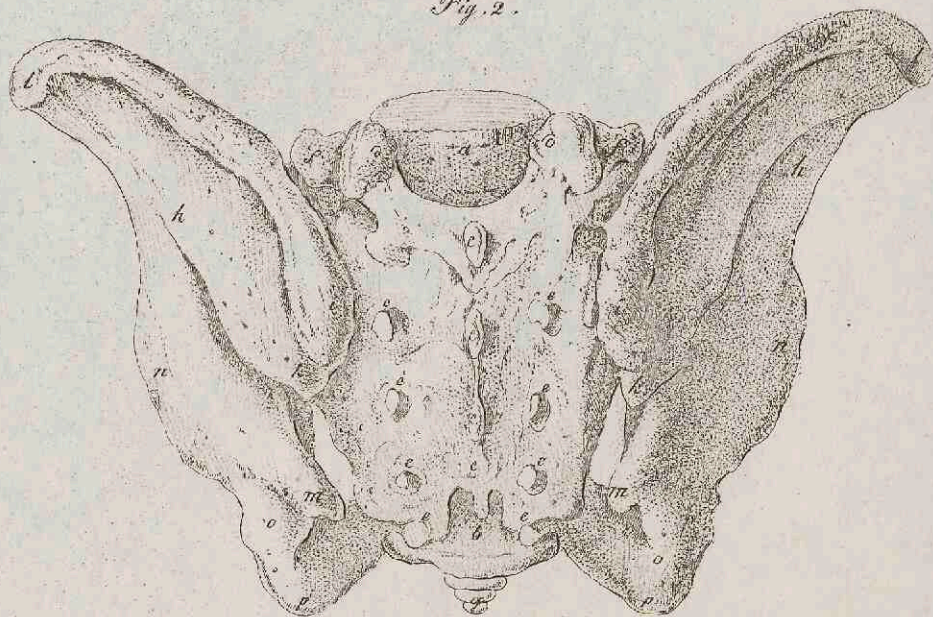


Fig. 2.



J. F. Schöter sc.

Pl XI



Fig. 5.

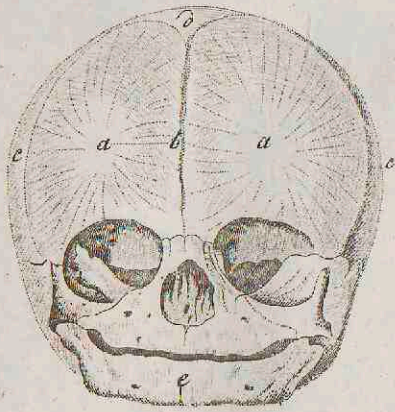


Fig. 6.

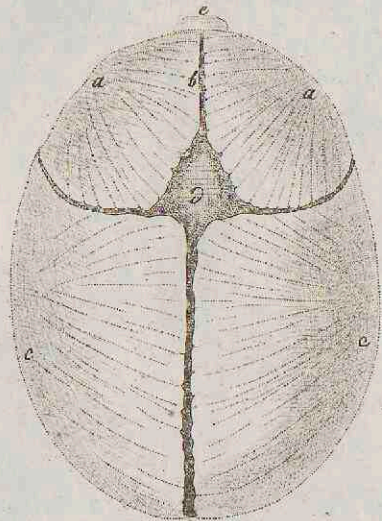


Fig. 7.

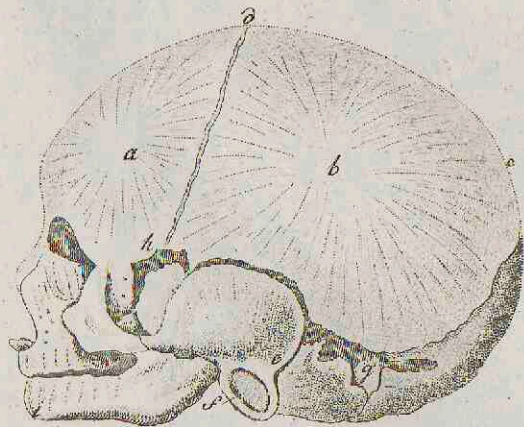


Fig. 8.

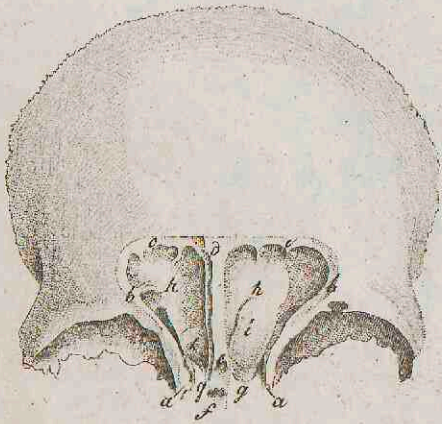


Fig. 9.

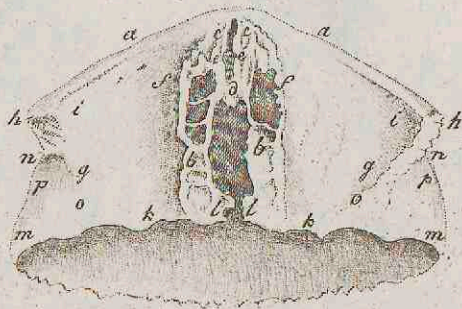


Fig. 1.

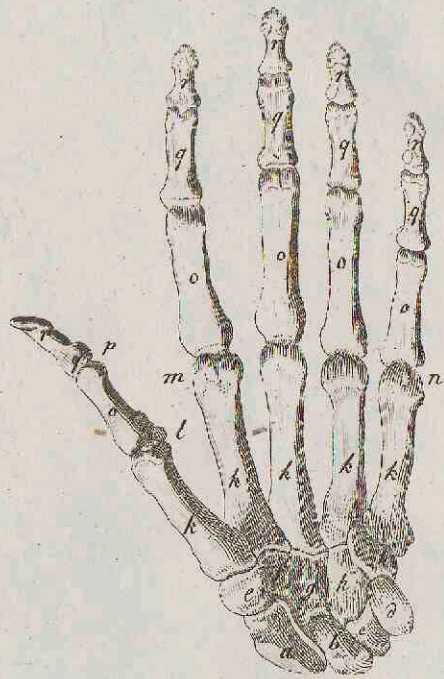


Fig. 2.

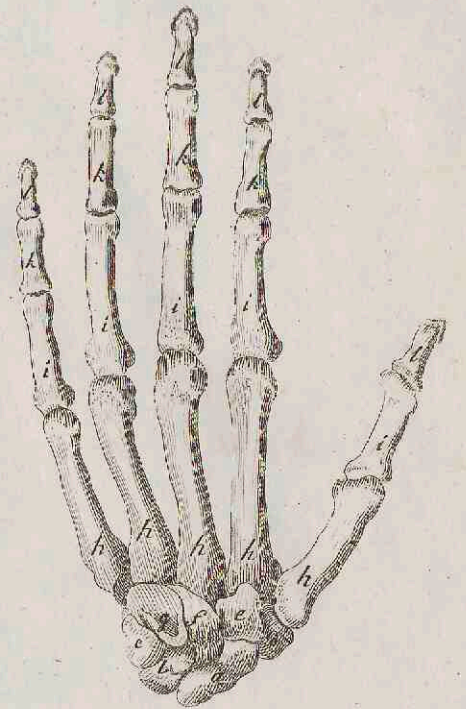


Fig. 3.

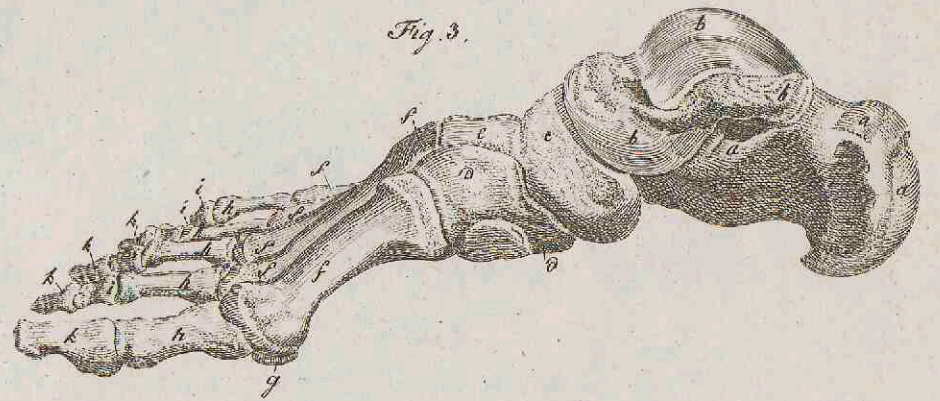
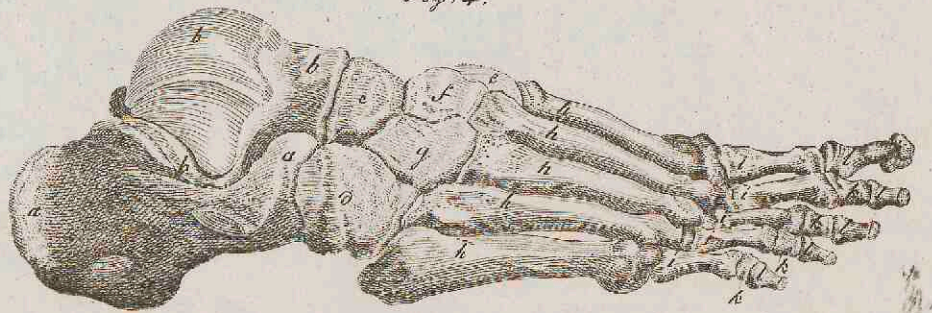


Fig. 4.



J. F. Schröter sc.

92 12.

Fig. 1.

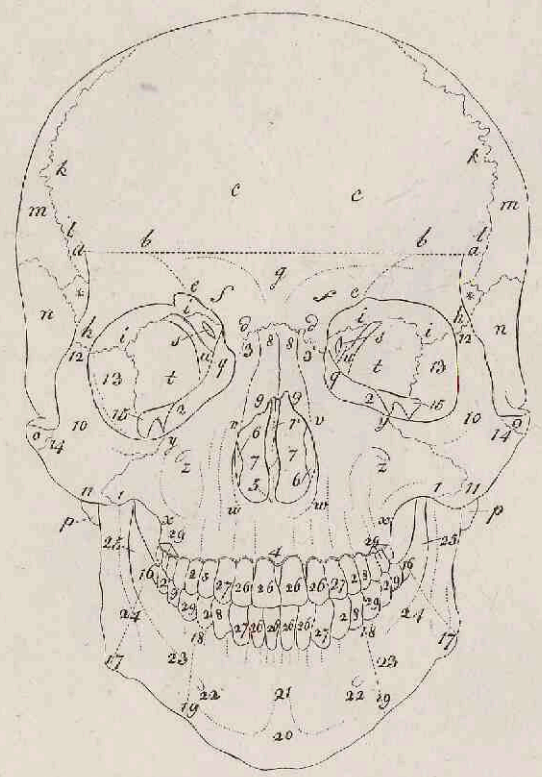


Fig. 2.

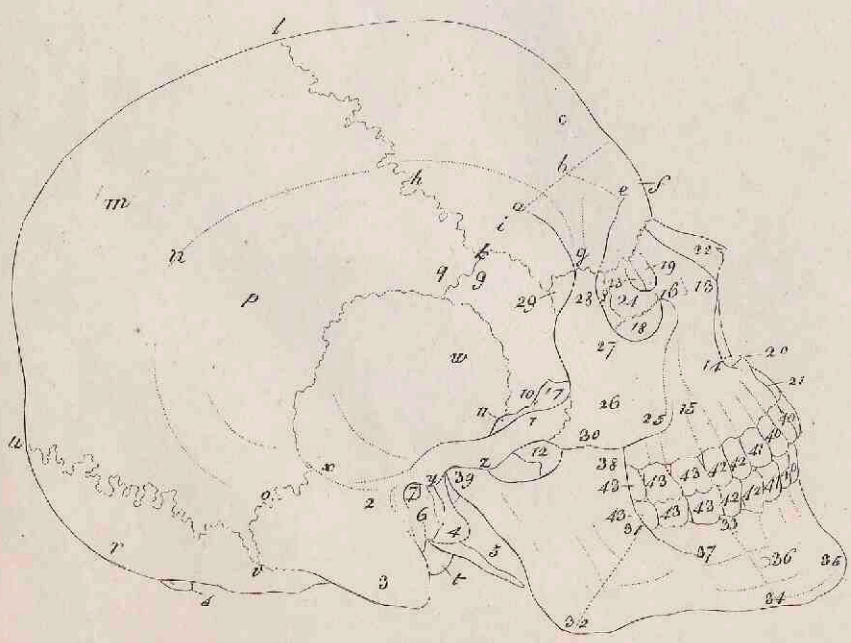


Fig. 1.

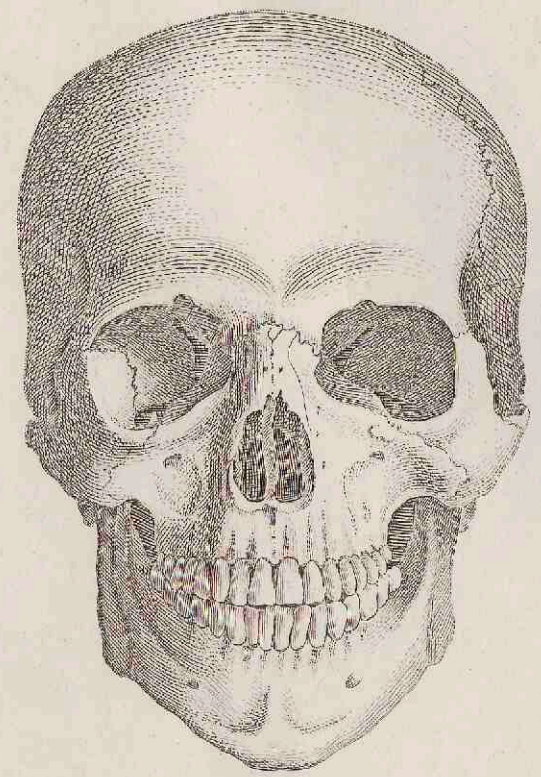
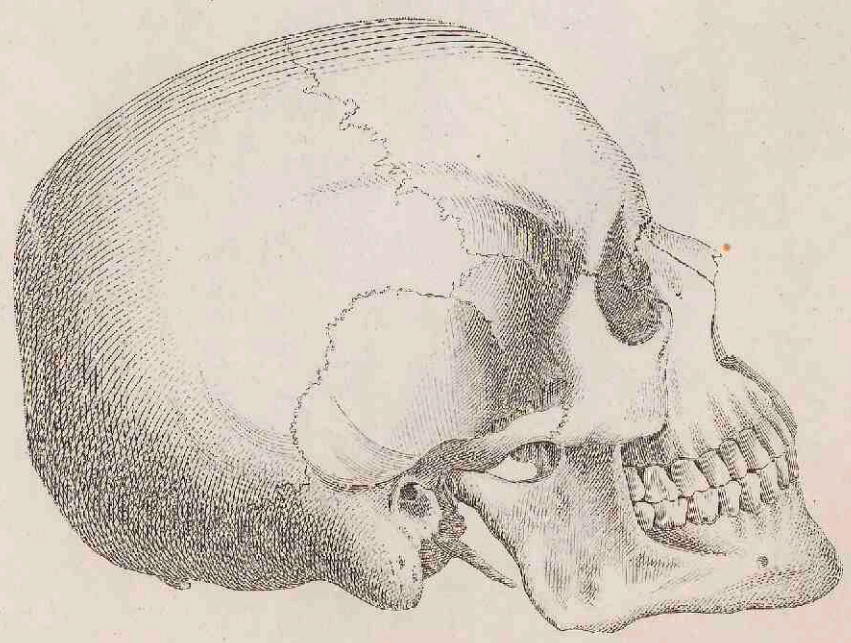


Fig. 2.



pl 13

Fig. 1.

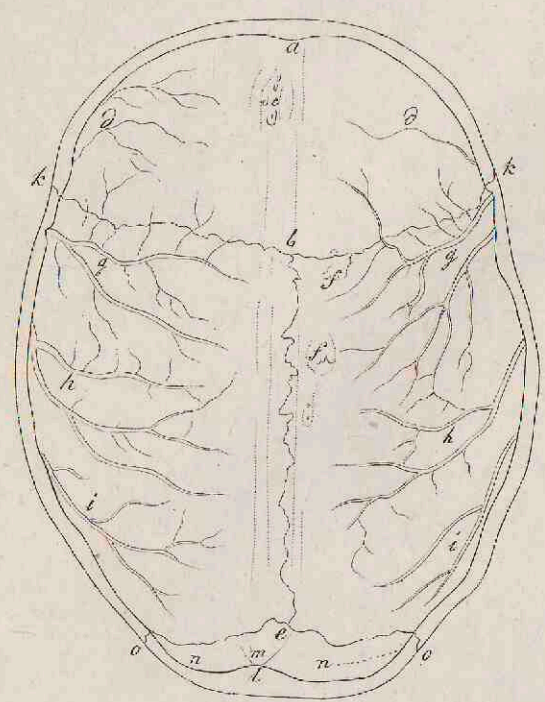


Fig. 2.

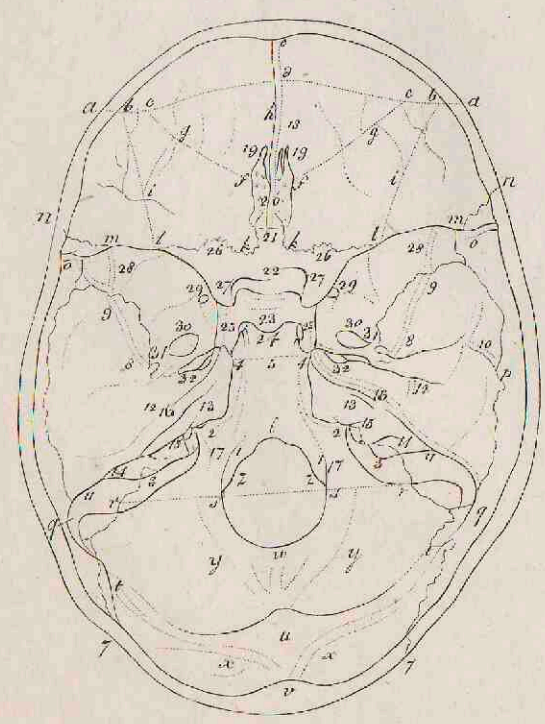


Fig. 1.

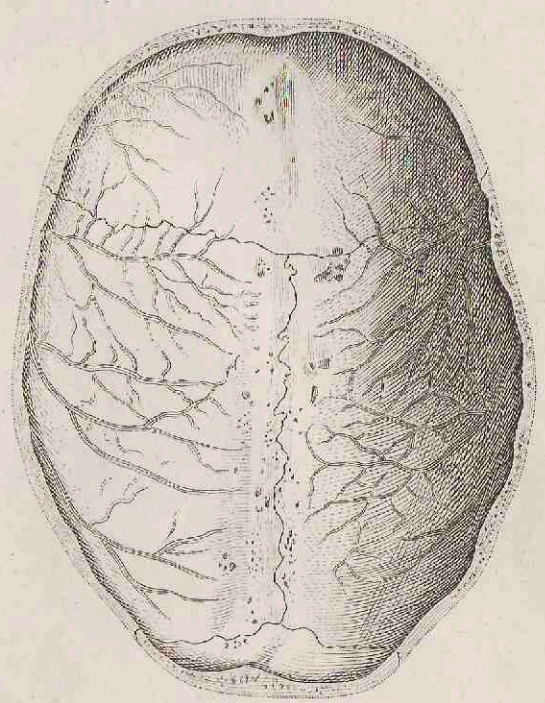
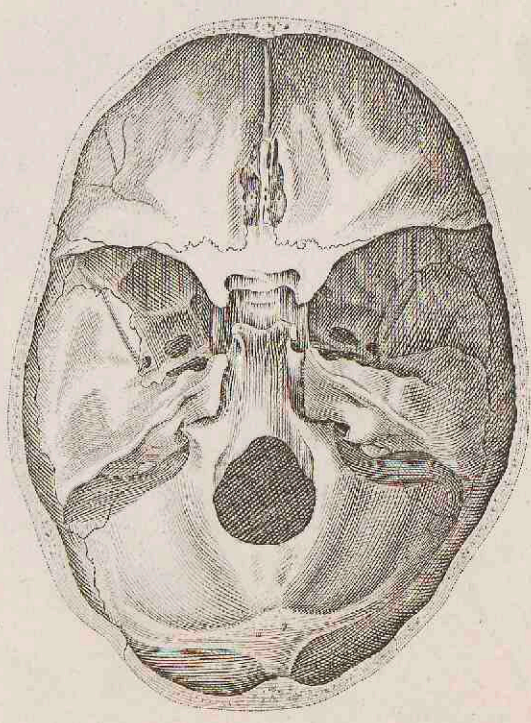


Fig. 2.



920 14

Fig. 1.

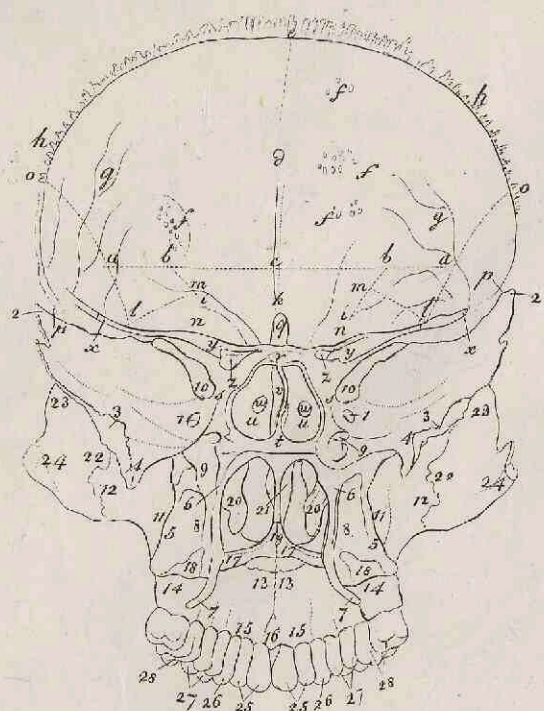


Fig. 2.

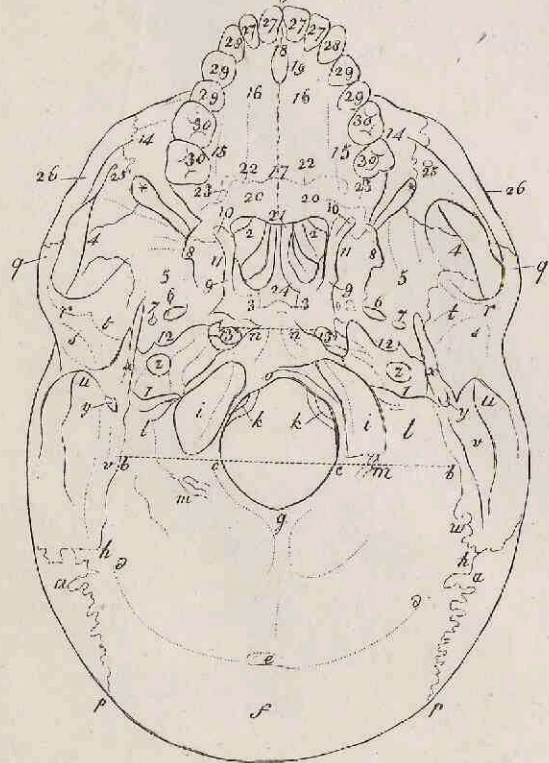


Fig. 1.

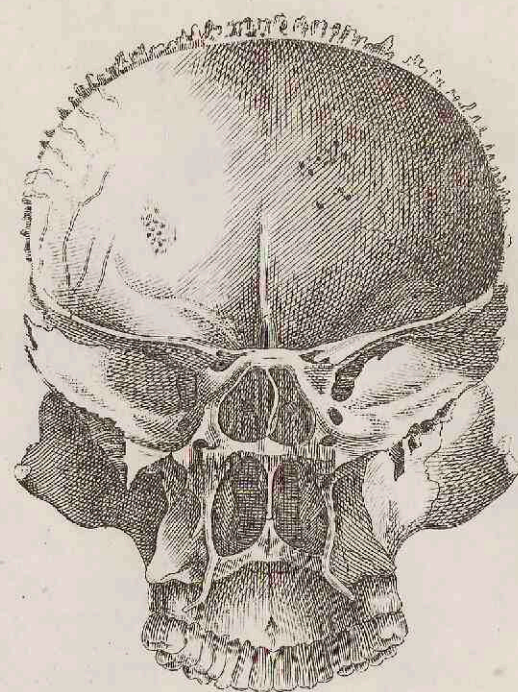
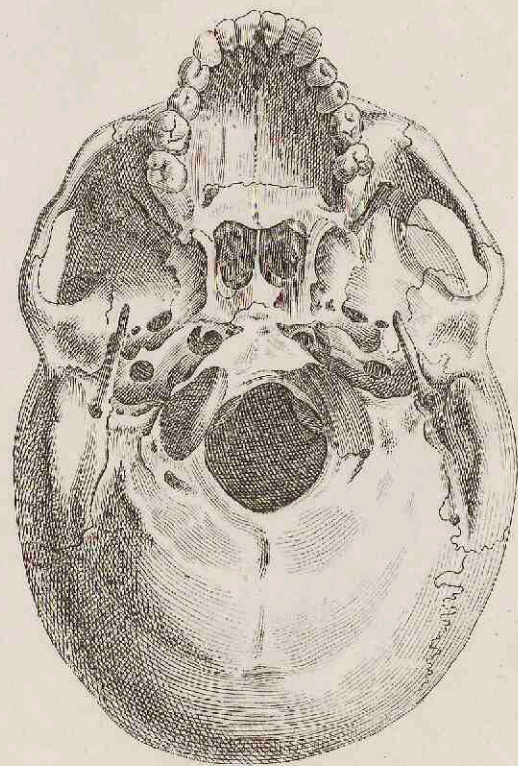


Fig. 2.



J. F. Schröter sc.

PO 15

Fig. 1.

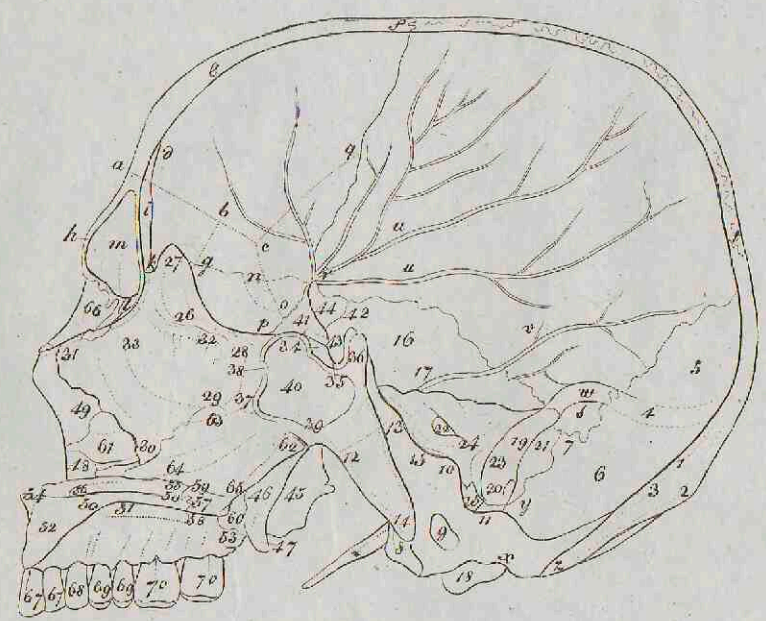


Fig. 1.

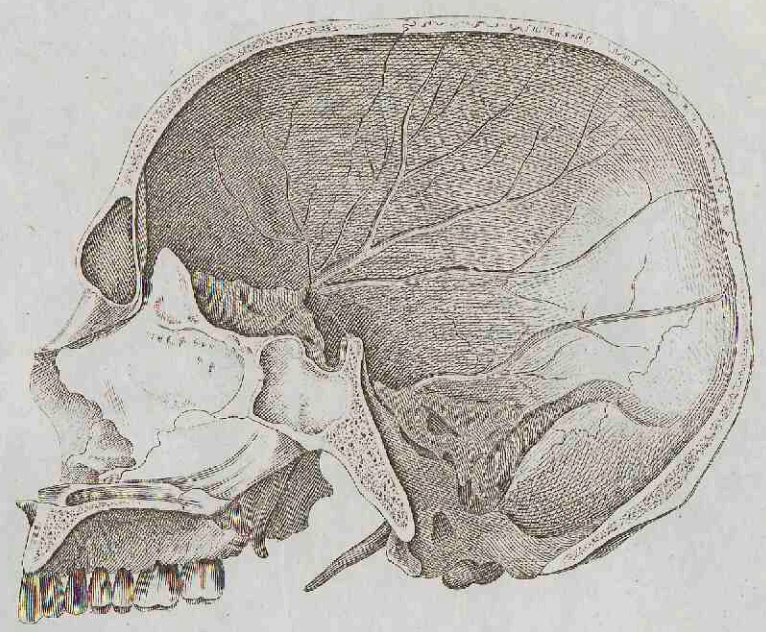


Fig. 2.

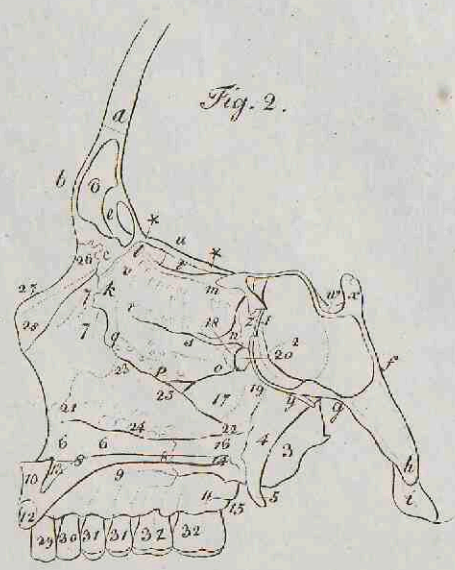
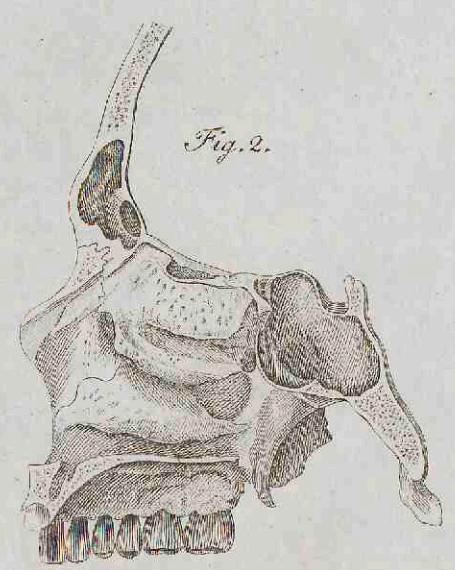


Fig. 2.



J. F. Schöter sc.

pl. 16

Fig. 1.

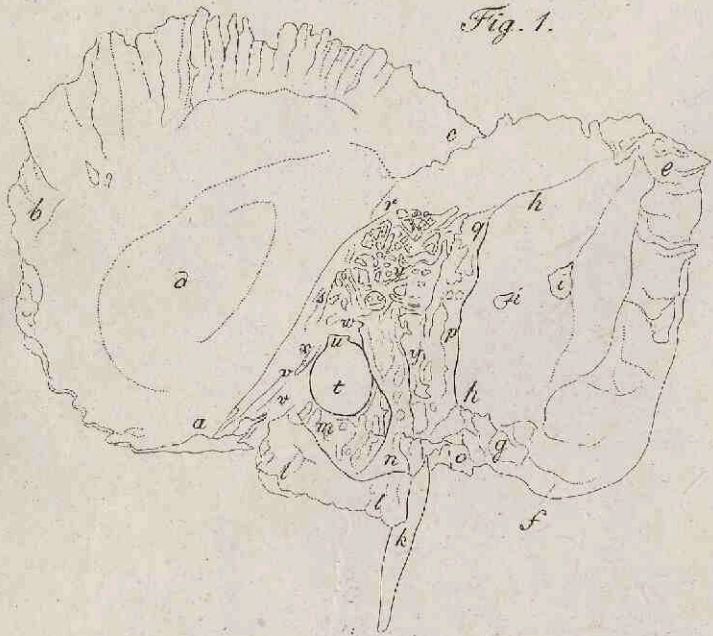


Fig. 2.



Fig. 3.

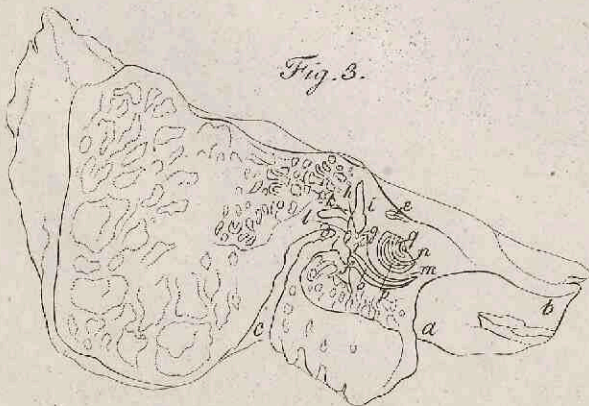


Fig. 1.

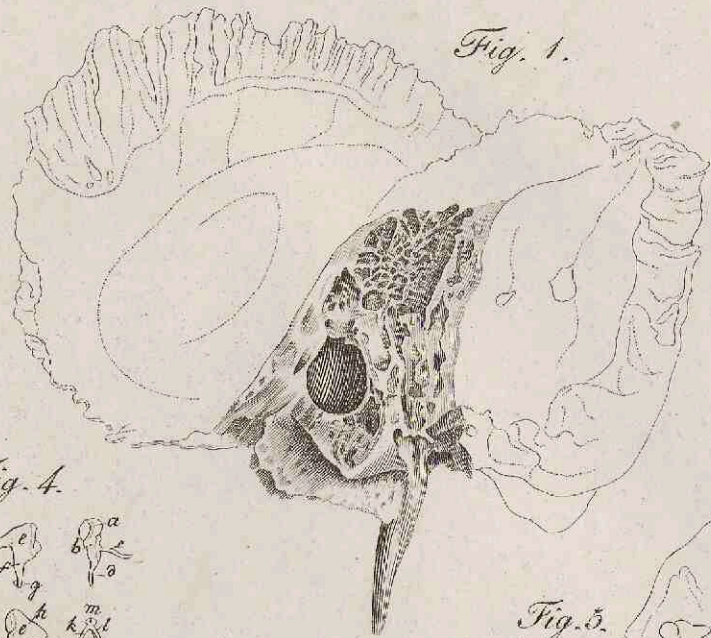


Fig. 4.

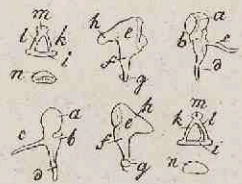


Fig. 5.



Fig. 2.



Fig. 6.

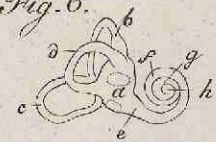


Fig. 7.

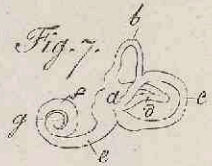
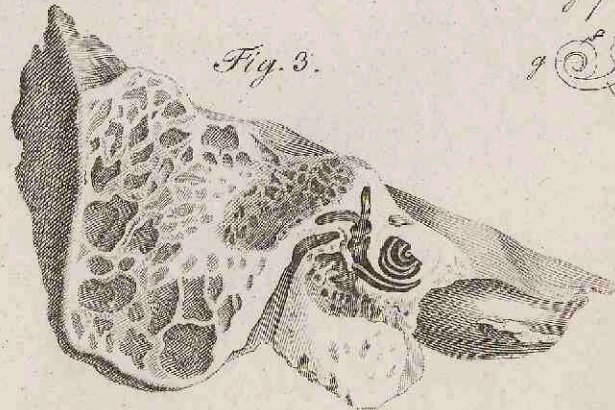
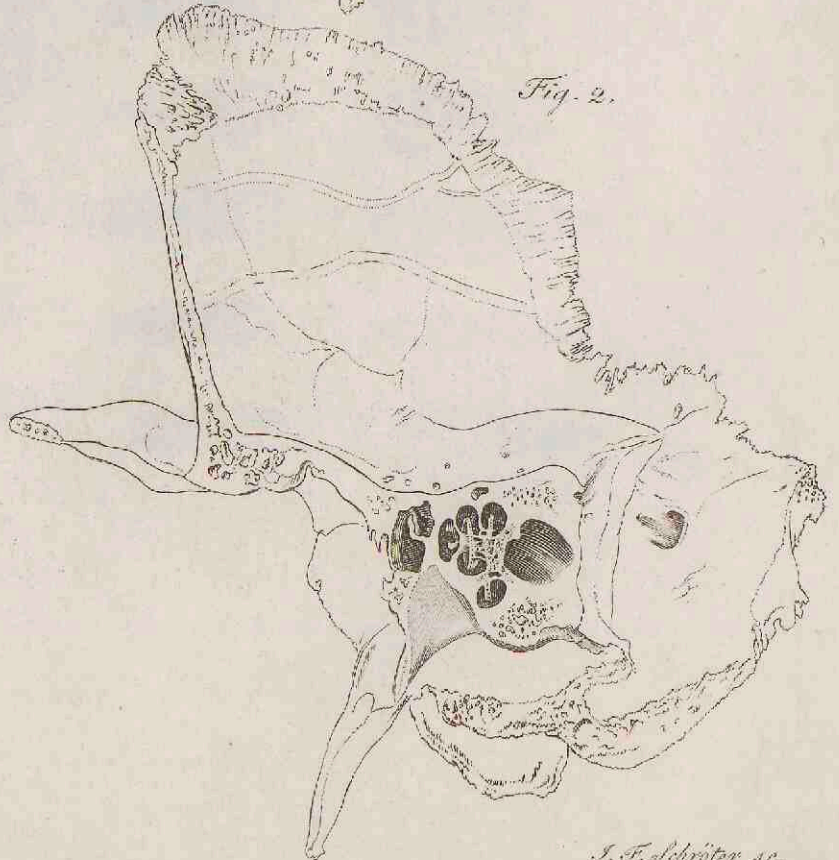
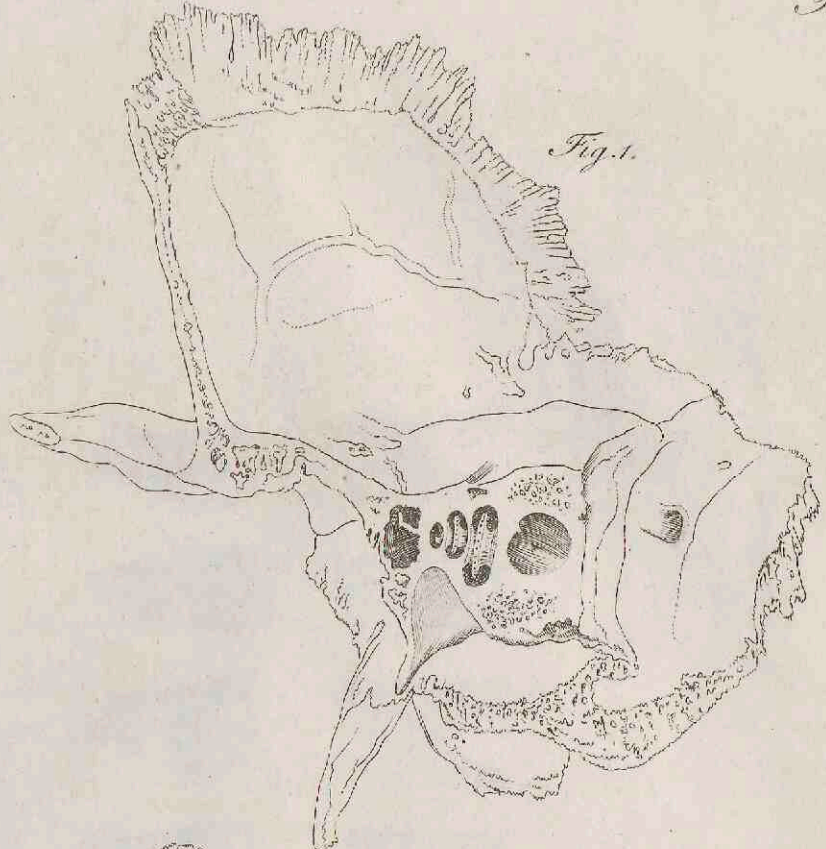
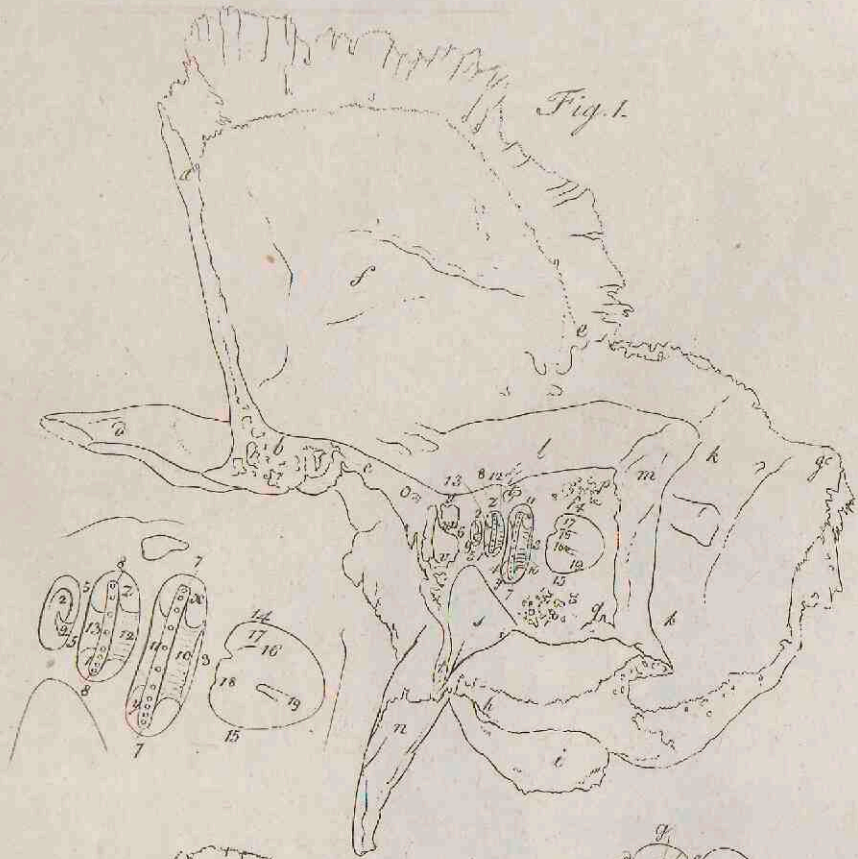


Fig. 3.



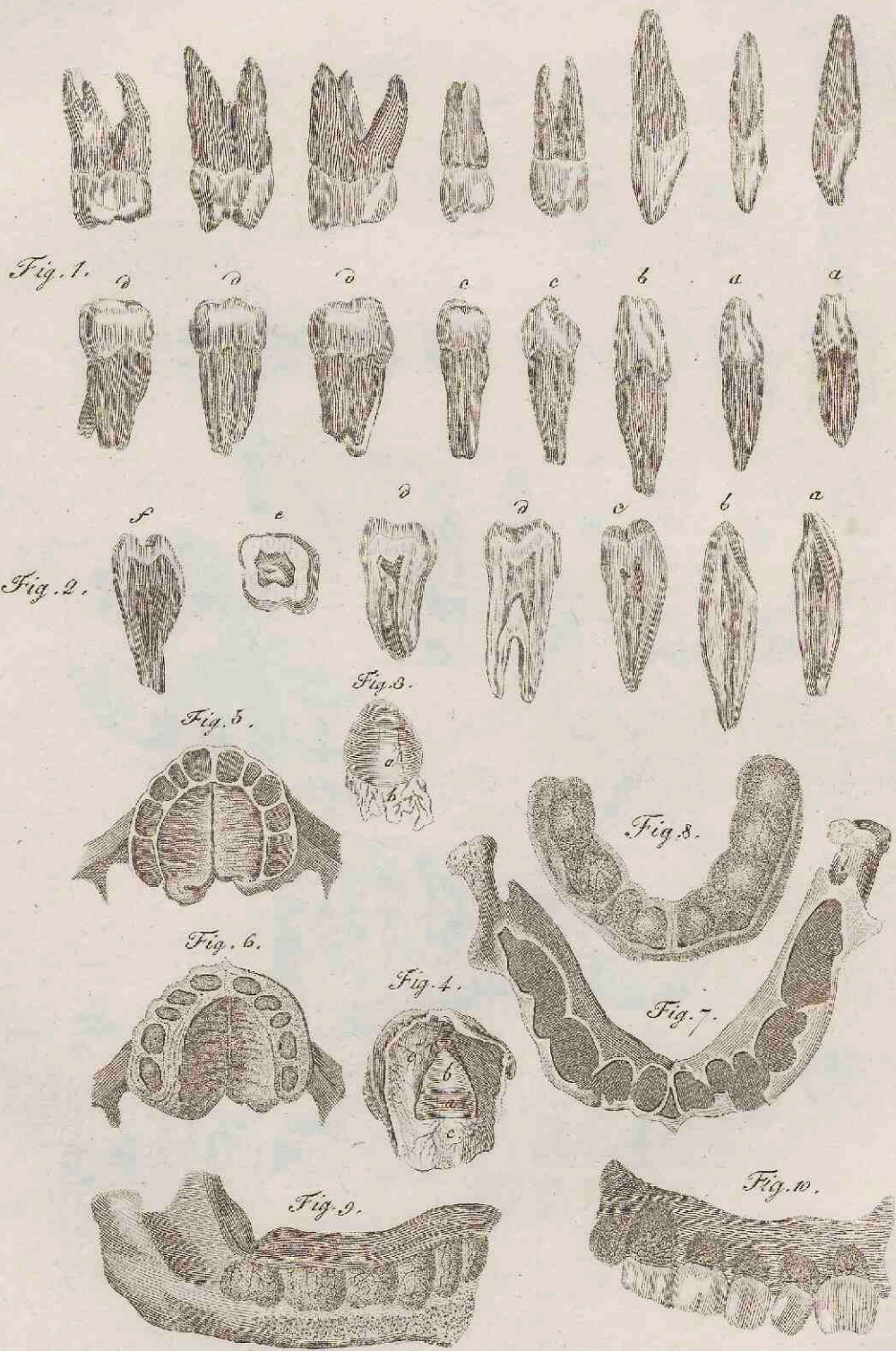
pe 17



J. F. Schreter sc.

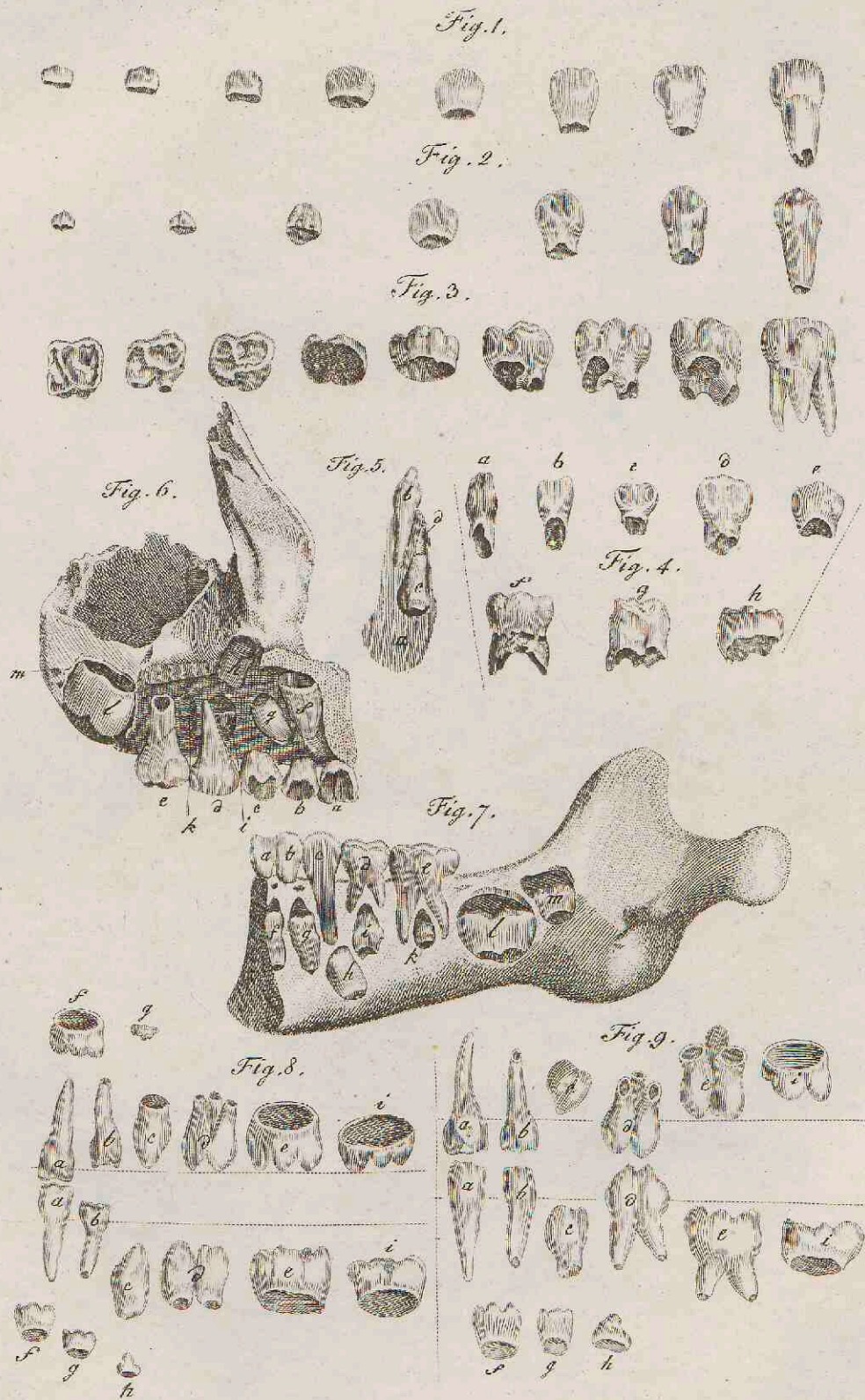
21 205

Tab. 8.





Tab. I.



J. F. Schröter sc.

Tab. I.

Fig. 1.

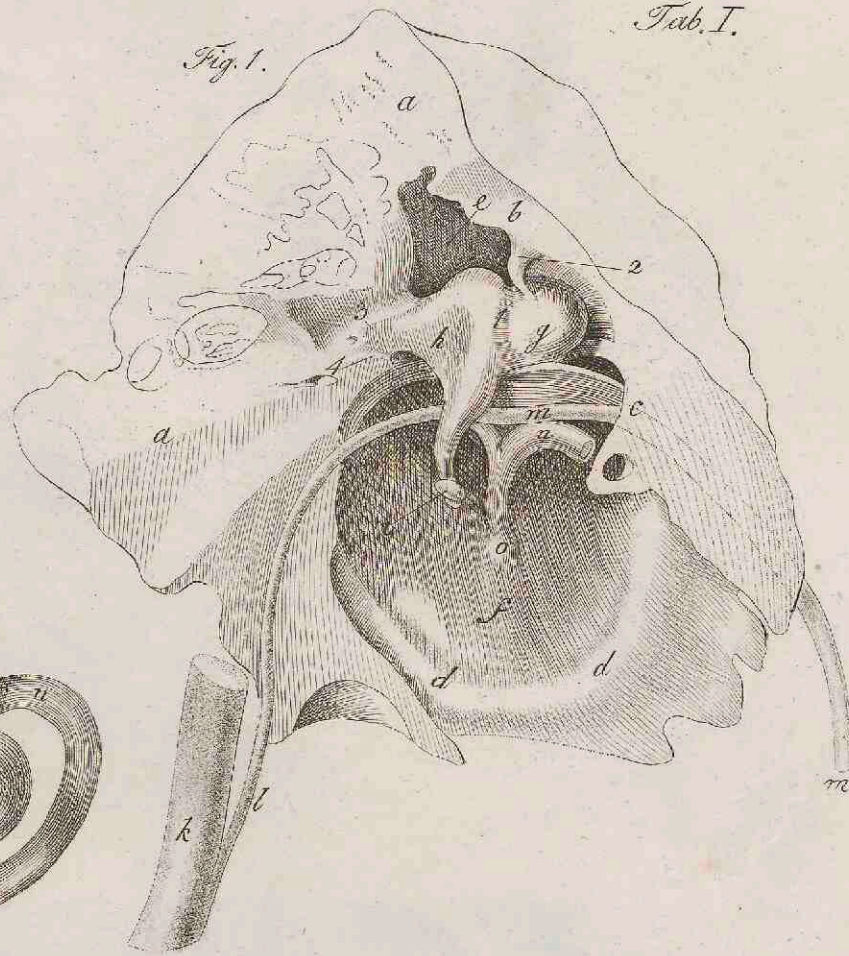


Fig. 3.

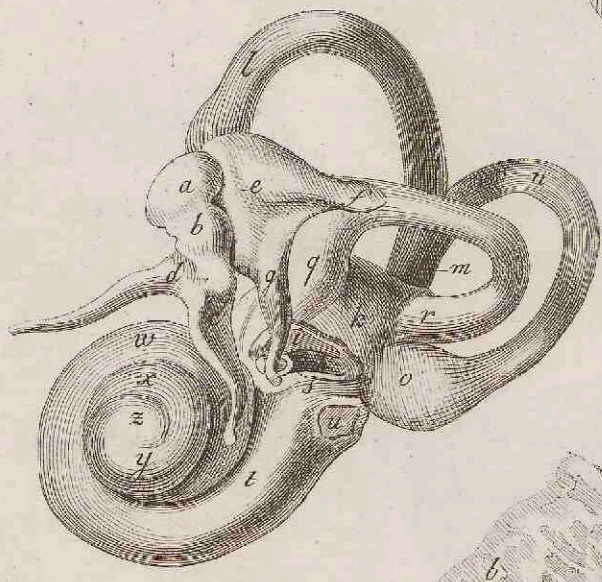
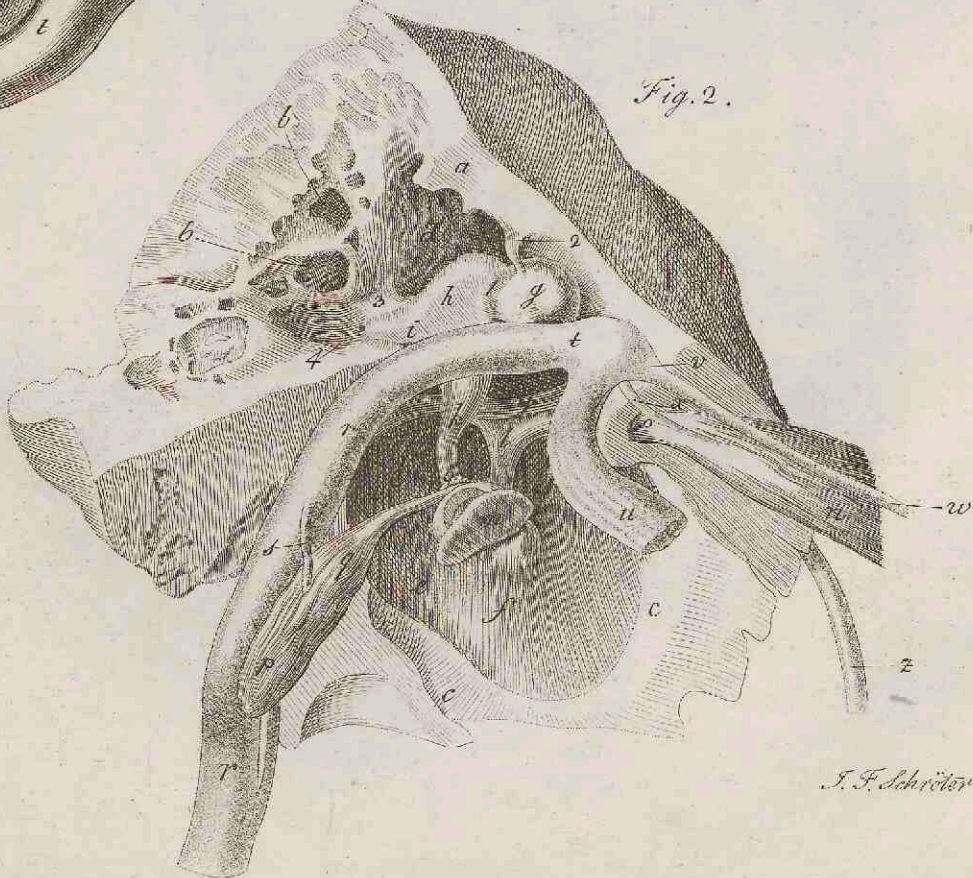


Fig. 2.



J. F. Schiöter sc. Lipsiae.

Fig. 1.

Tab. II.

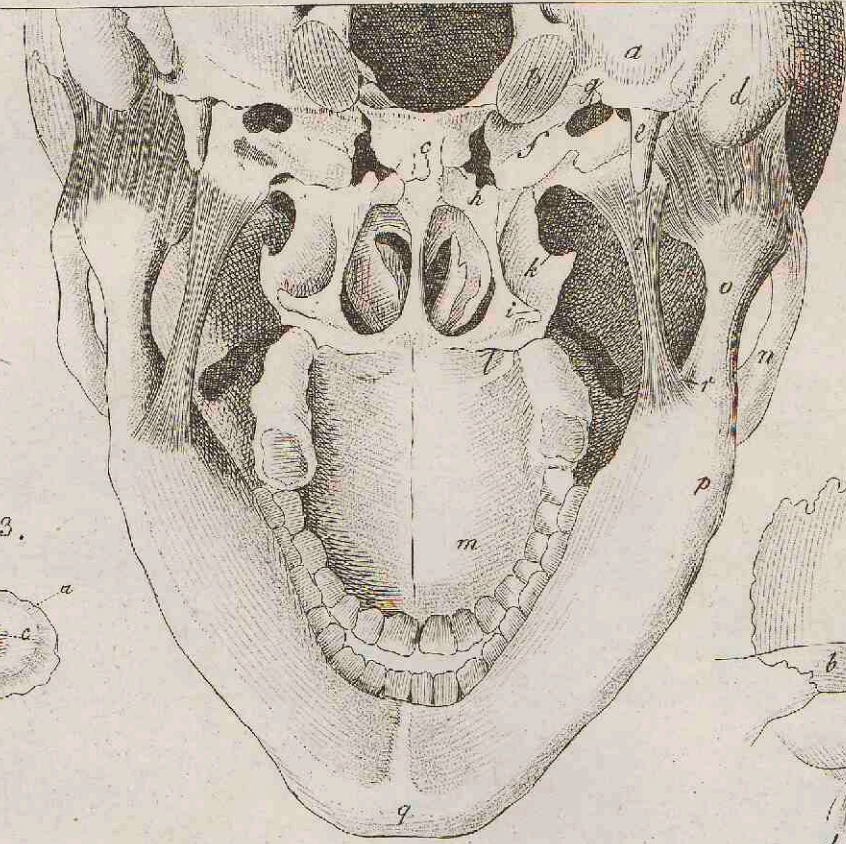


Fig. 3.



Fig. 2.

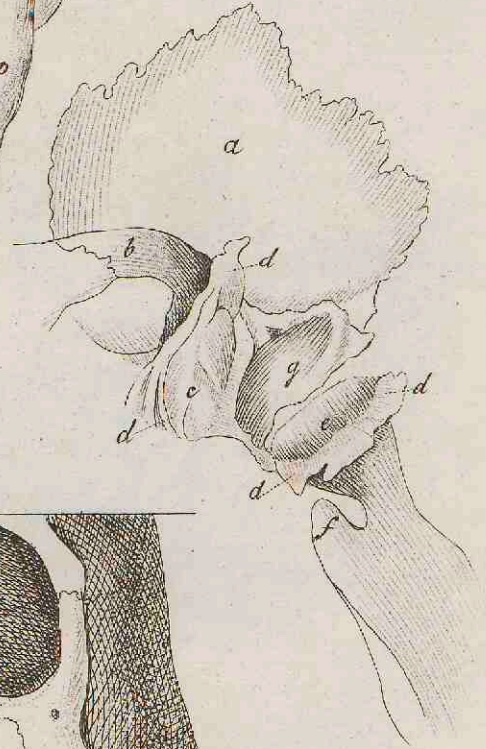
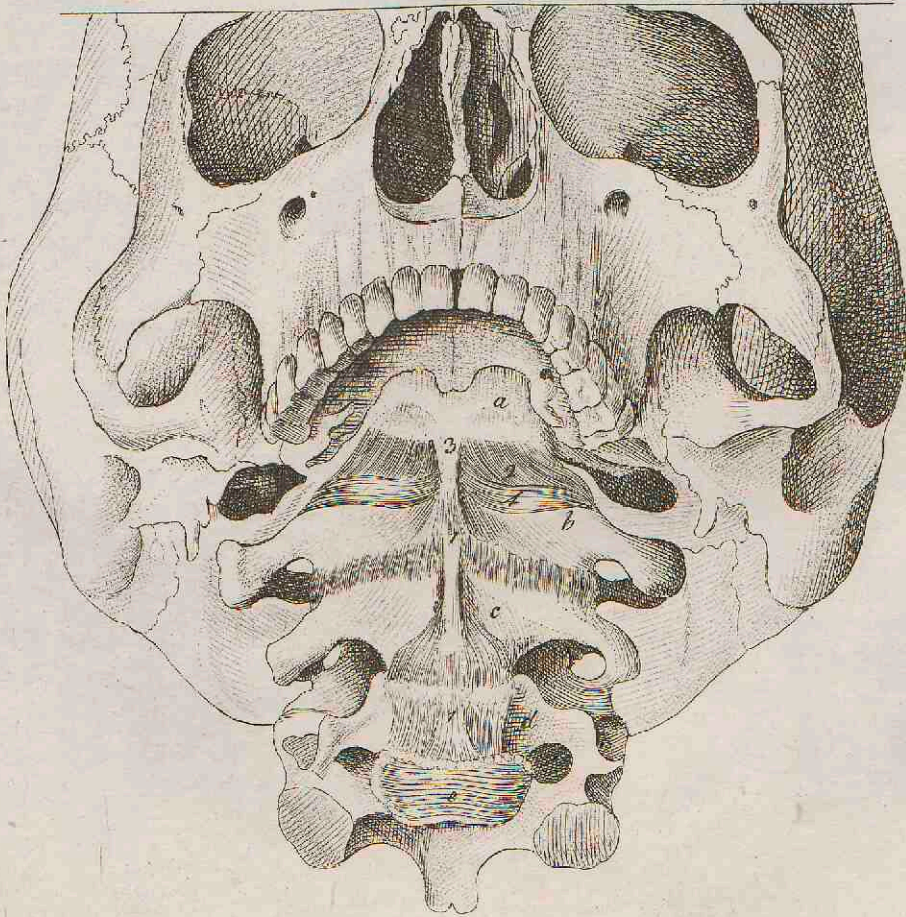


Fig. 4.



Tab. III.

Fig. 5.

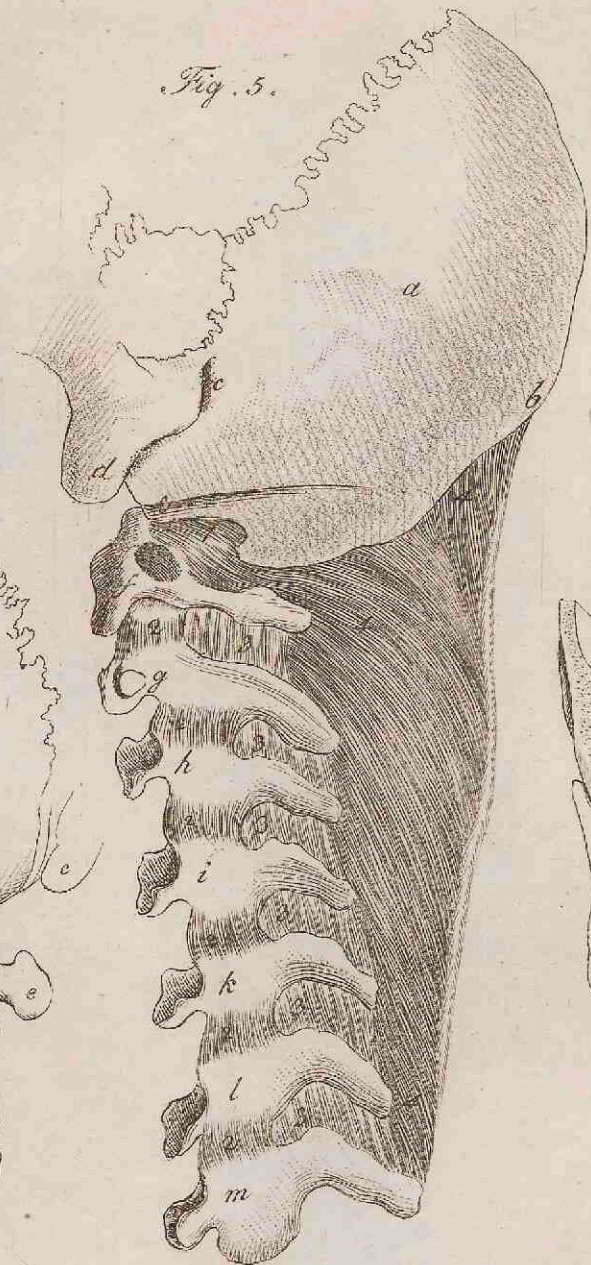


Fig. 1.

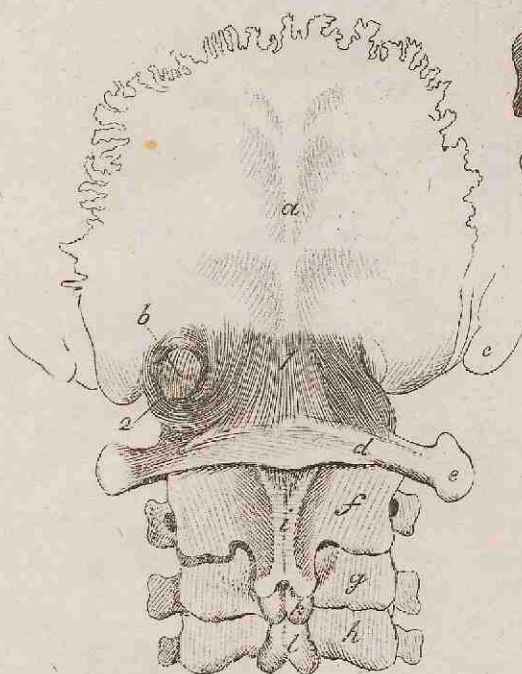


Fig. 2.

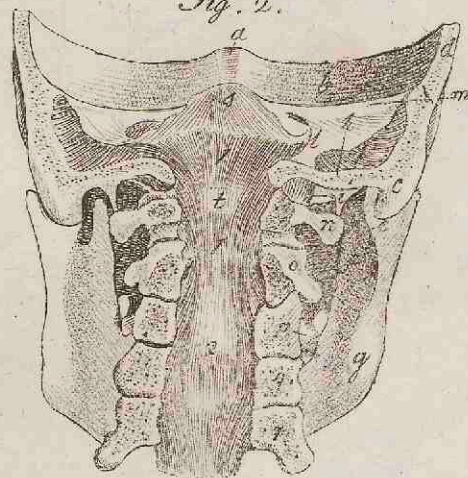


Fig. 3.

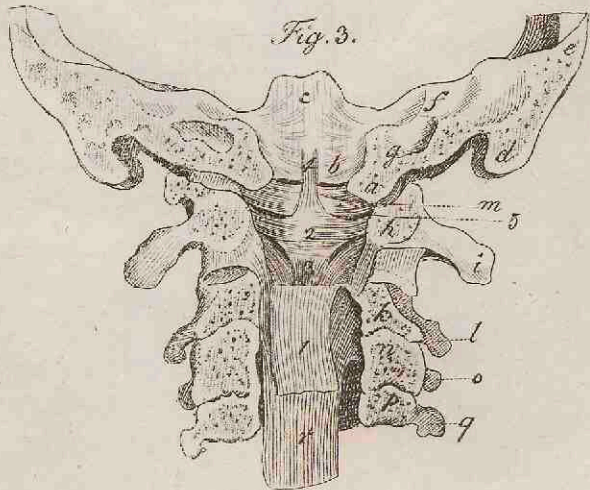


Fig. 4.

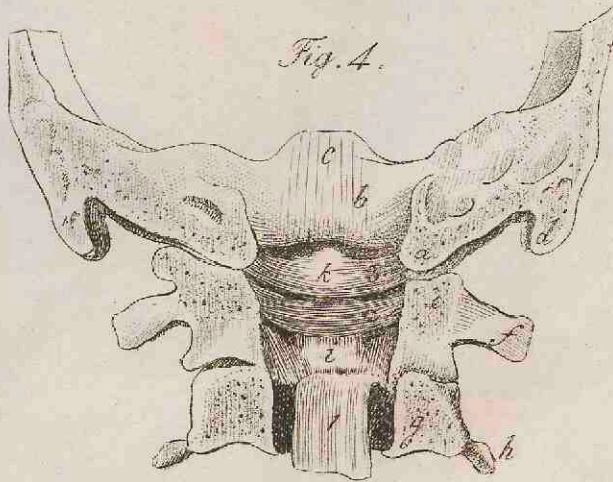


Fig. 4.

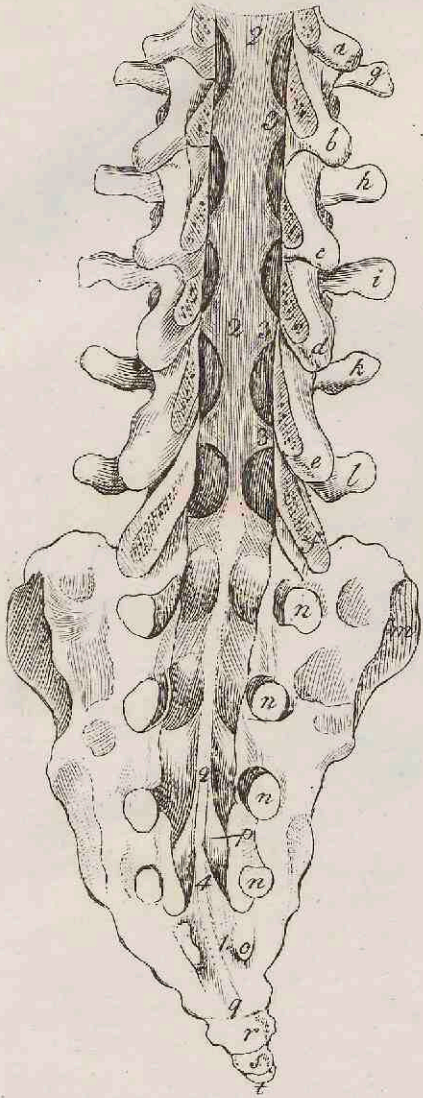
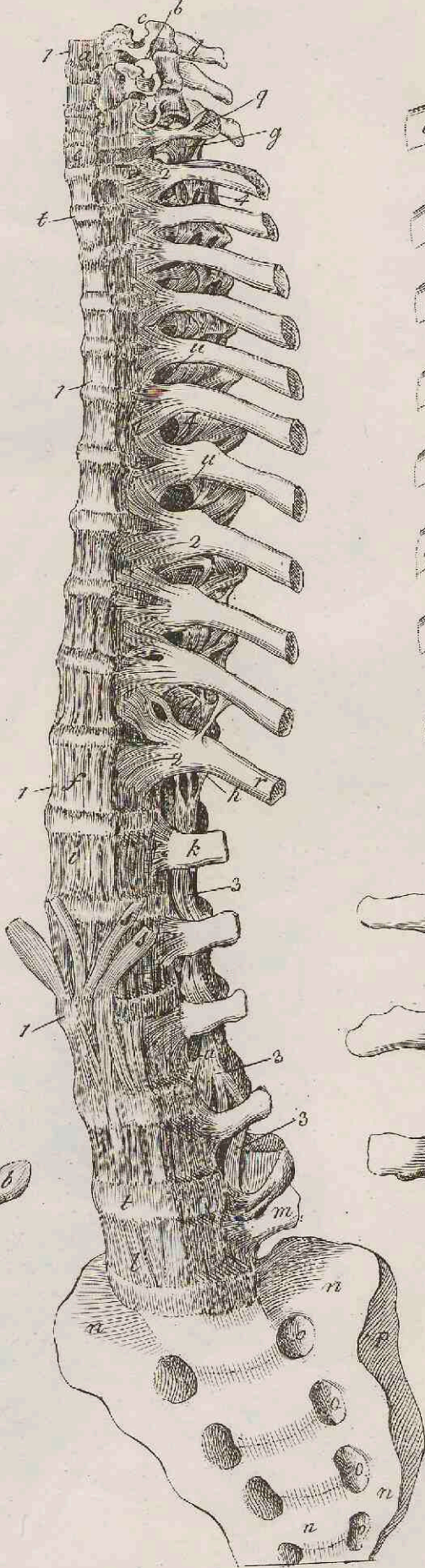


Fig. 1.



Tab. IV.

Fig. 3.

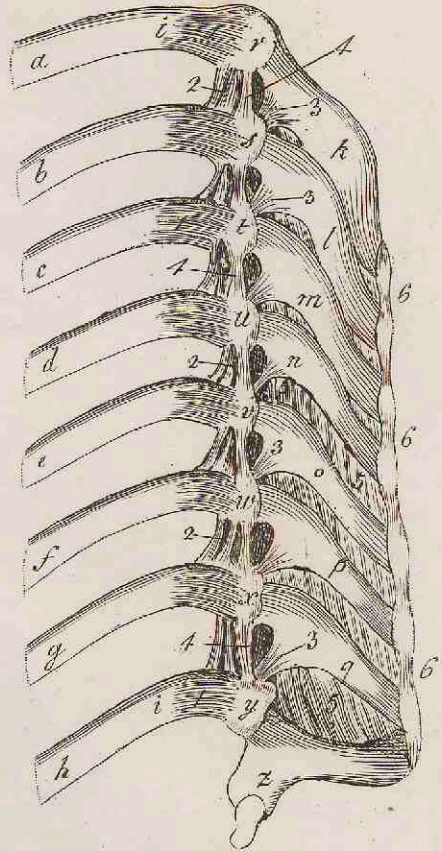


Fig. 2.

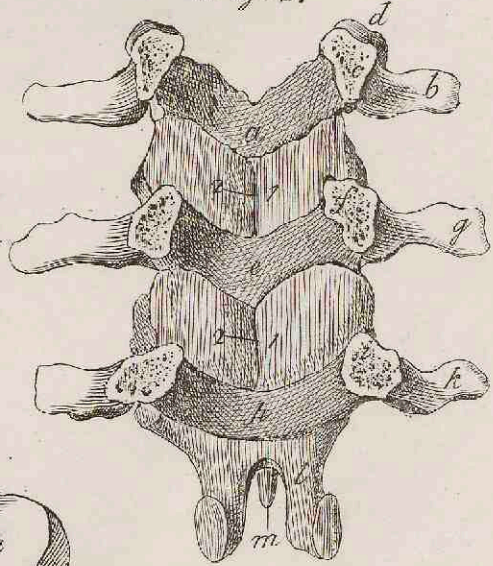
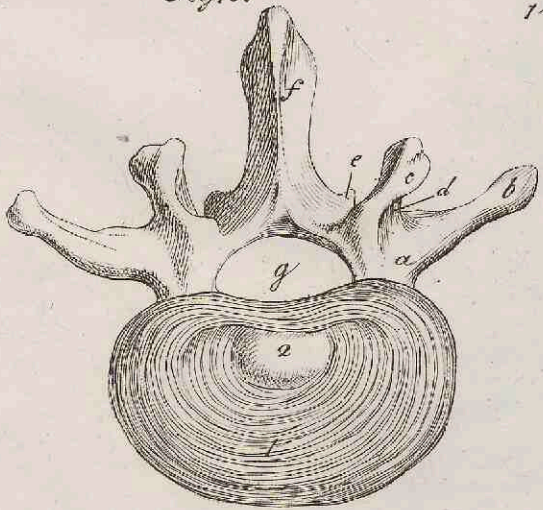
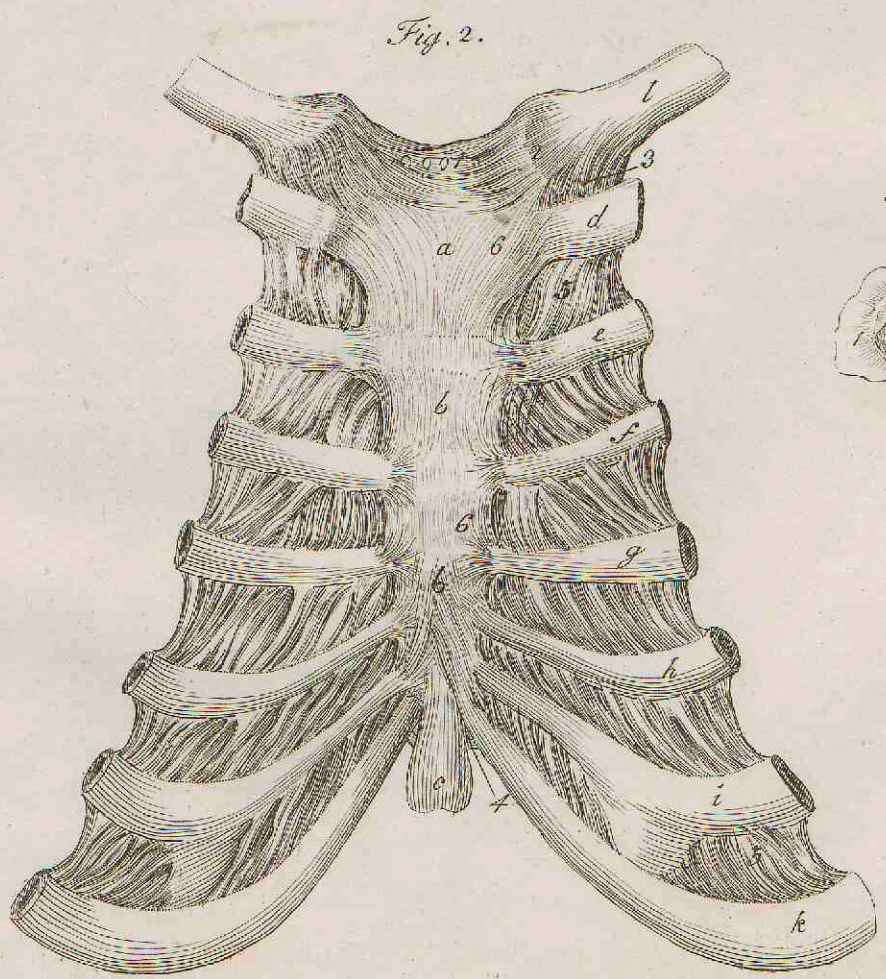
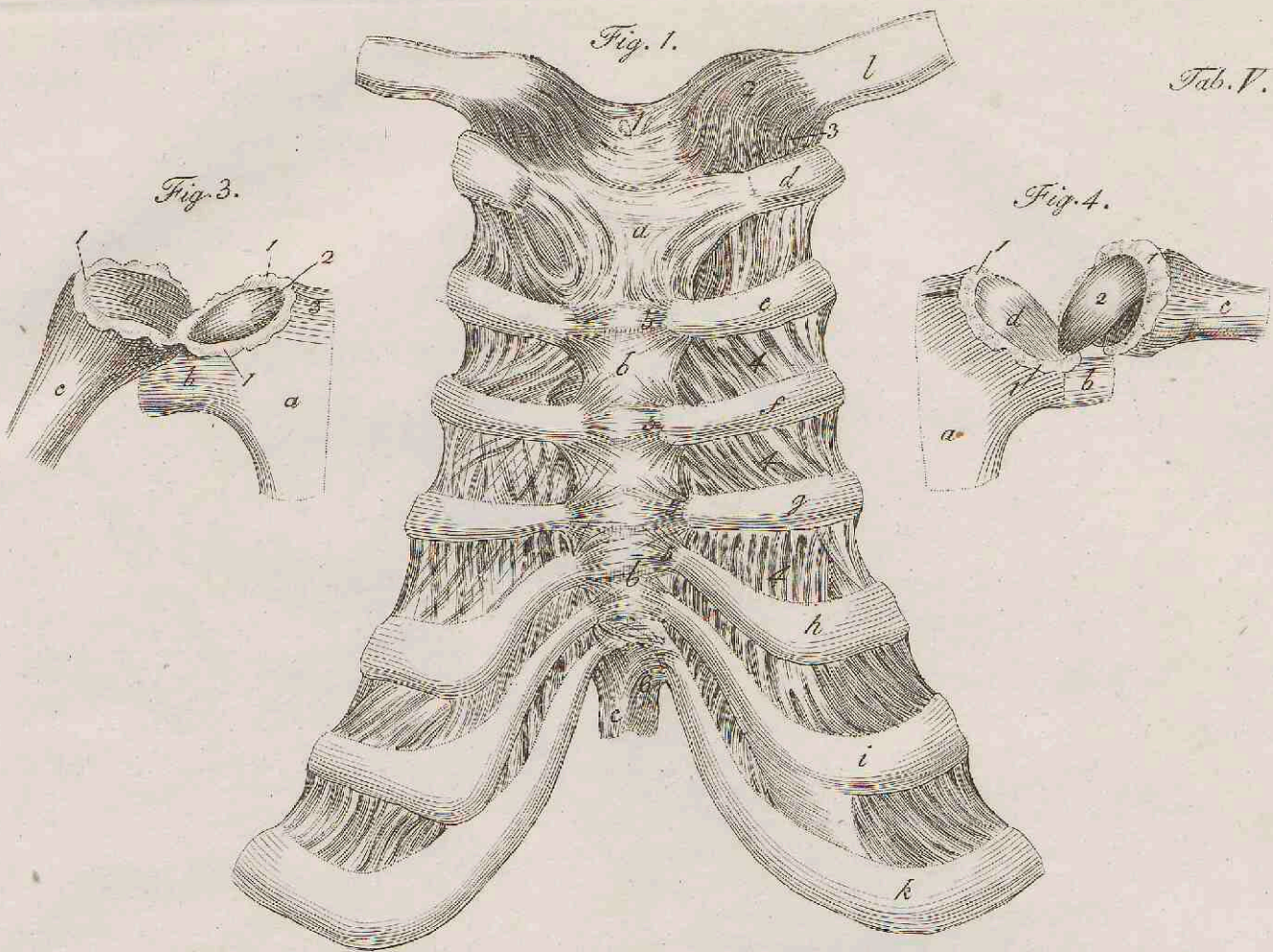


Fig. 5.



Tab. V.



J. F. Schmitt sc.

Fig. 1.

Tab. VI.

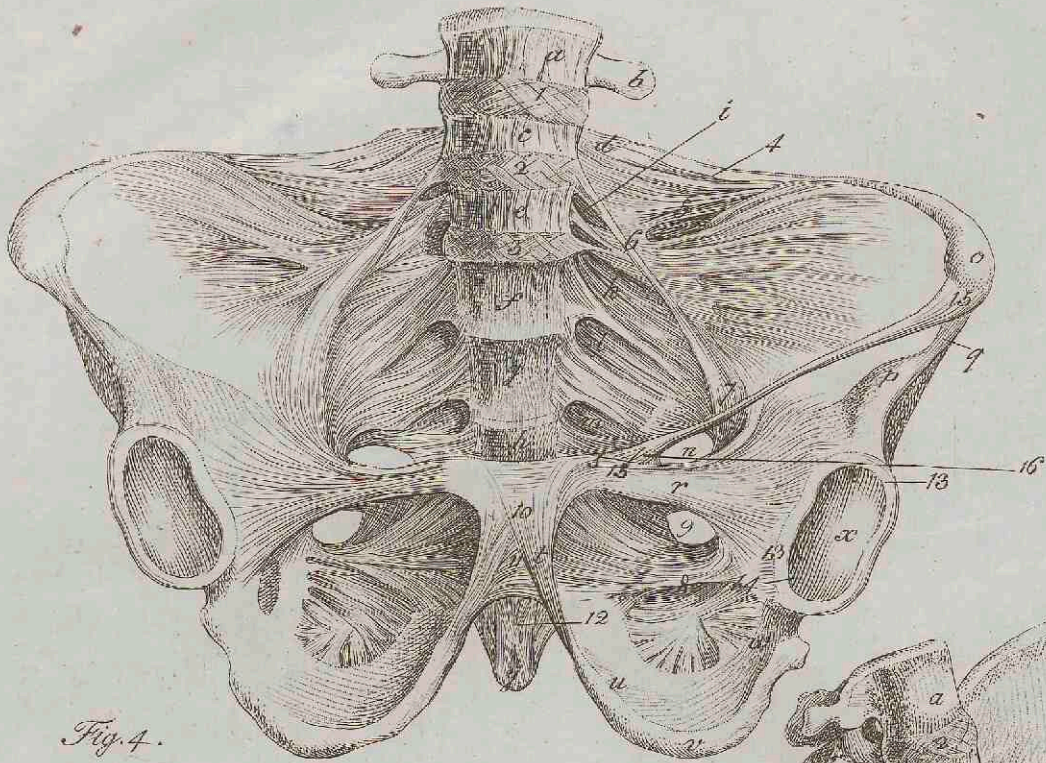


Fig. 3.

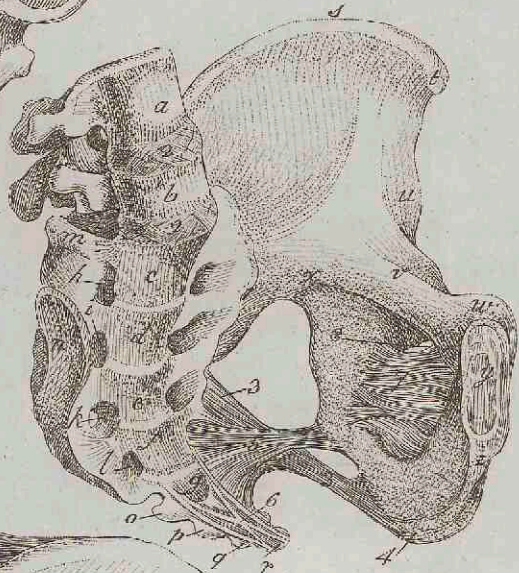


Fig. 4.

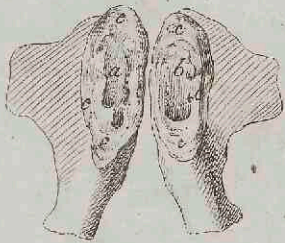


Fig. 2.

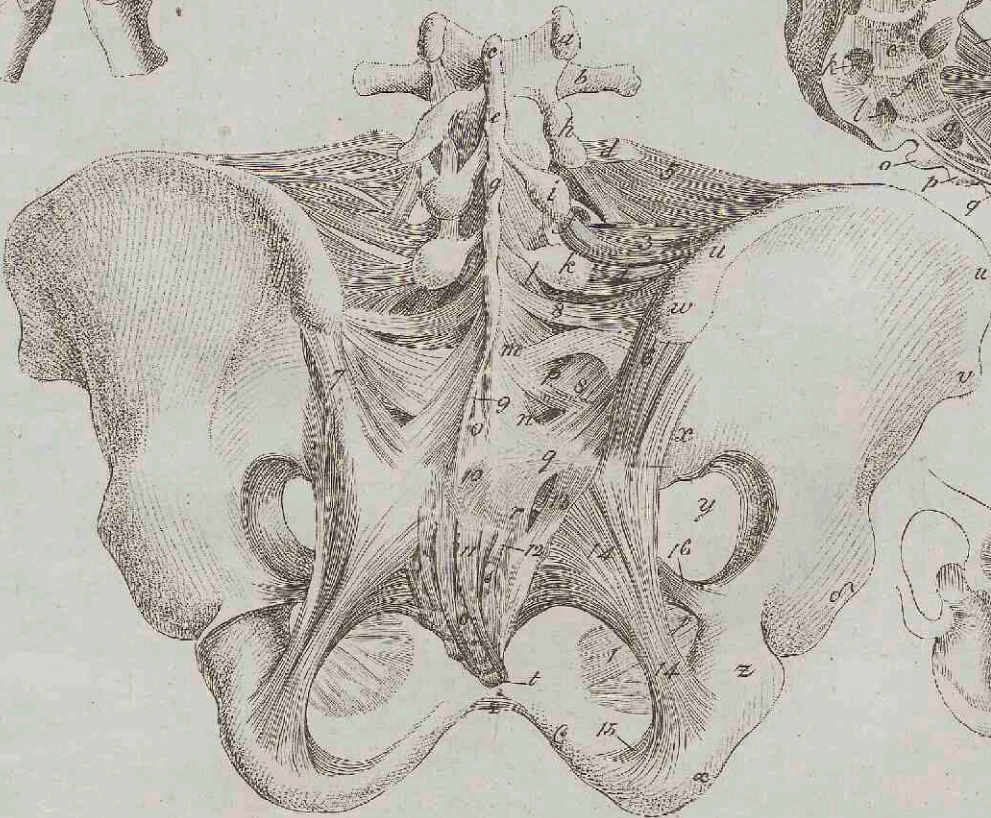
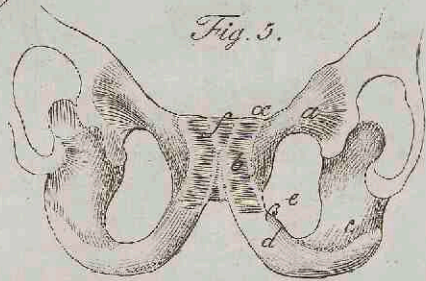
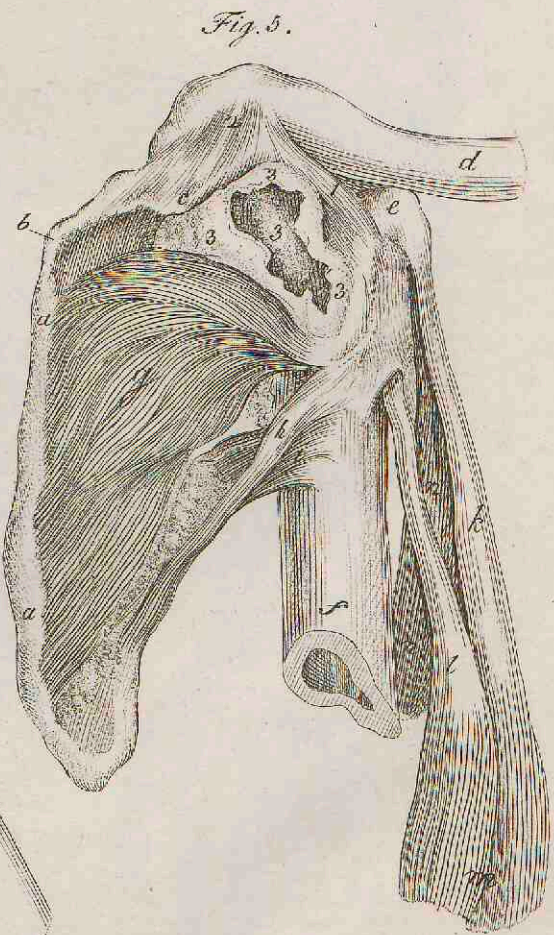
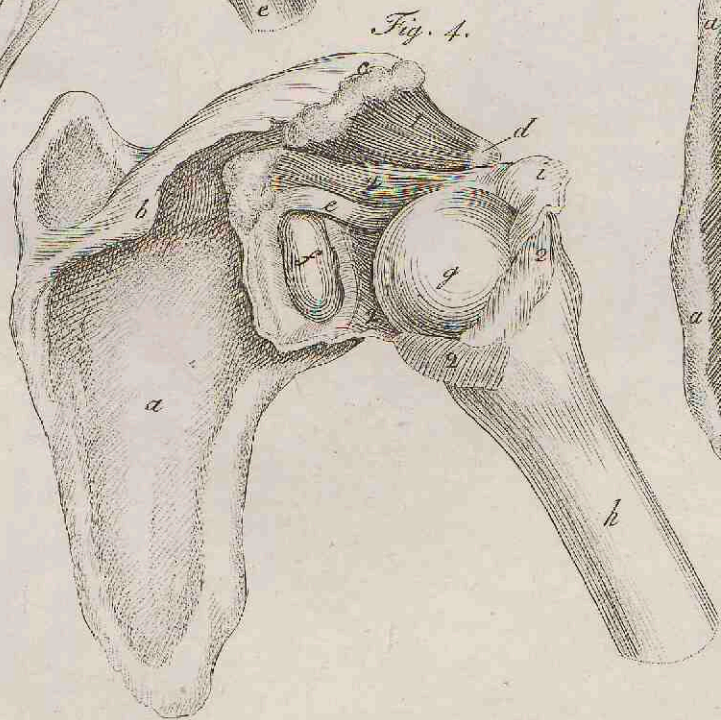
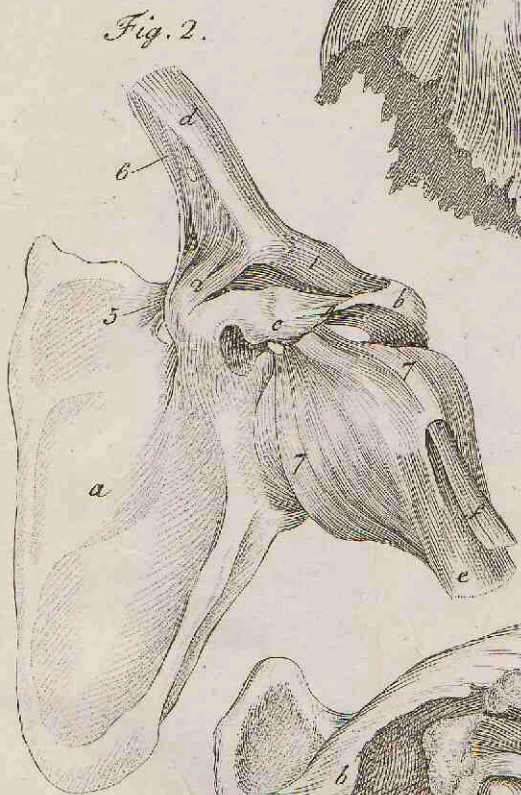
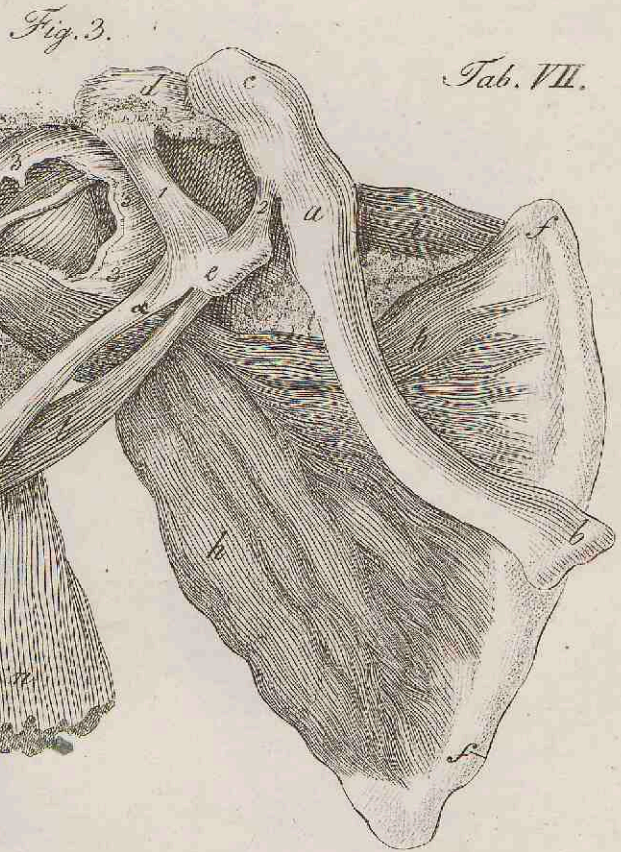
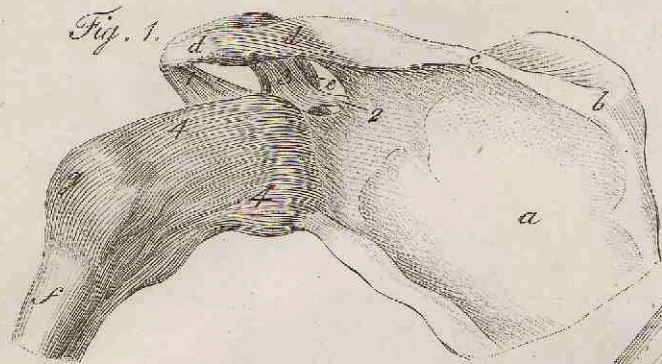


Fig. 5.







Tab. VIII.

Fig. 1.

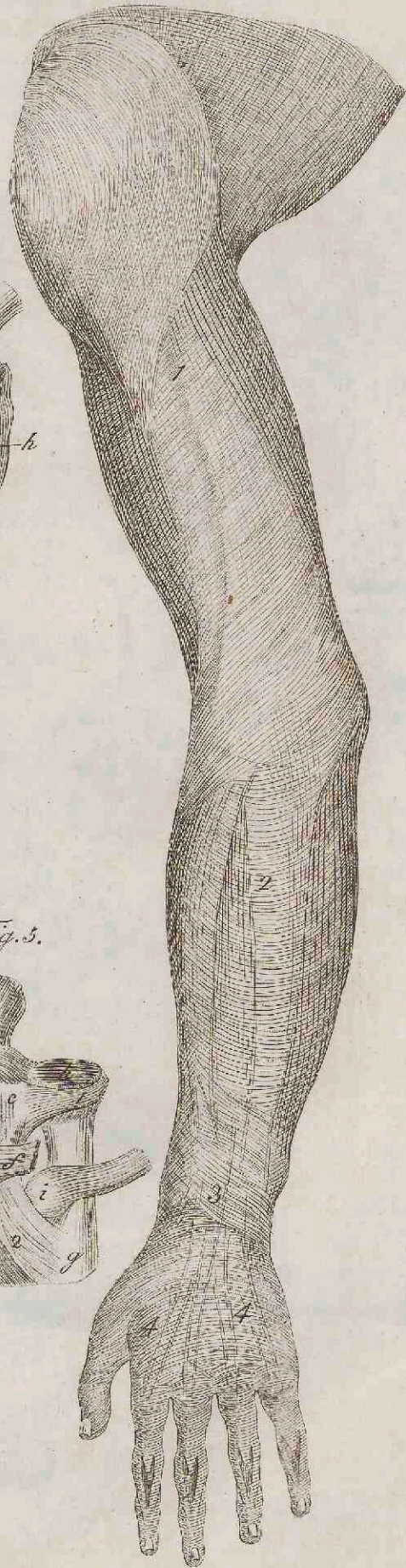


Fig. 3.

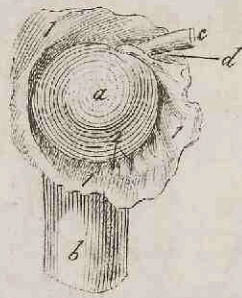


Fig. 4.

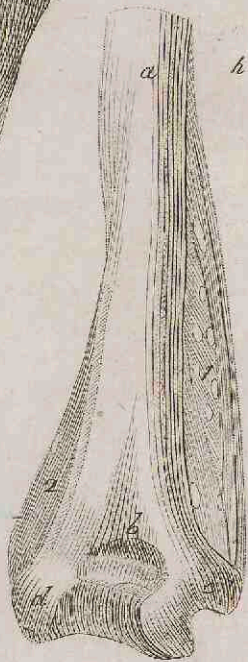


Fig. 7.

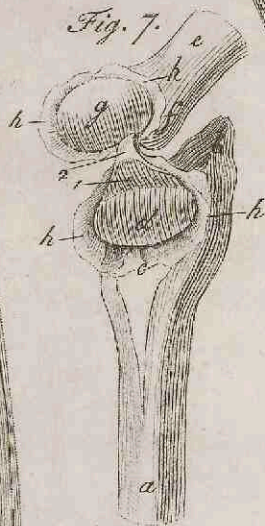


Fig. 5.

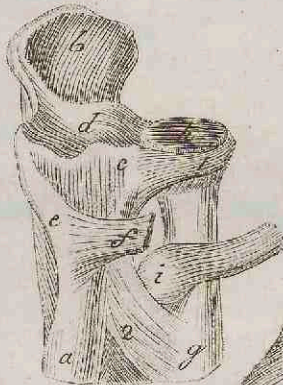


Fig. 6.

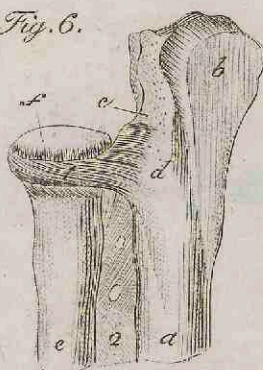


Fig. 2.

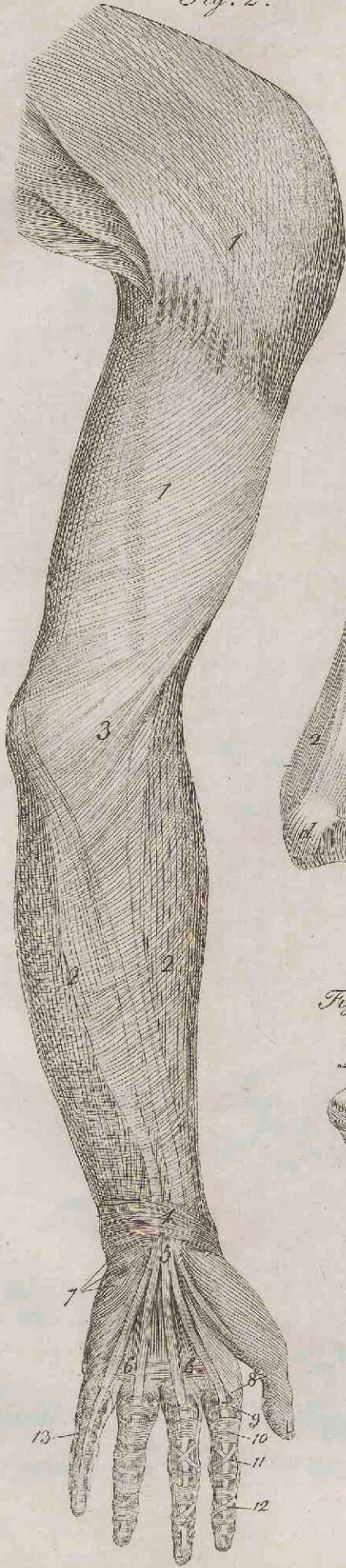


Fig. 1.

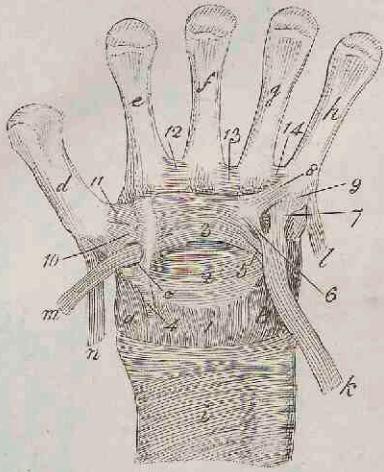
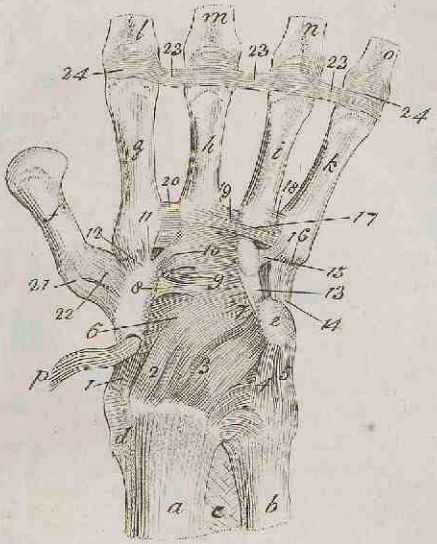


Fig. 2.



Tab. IX.

Fig. 3.

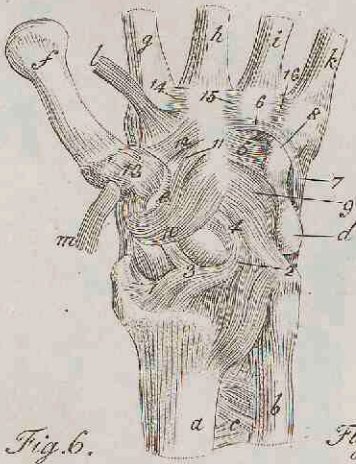


Fig. 4.

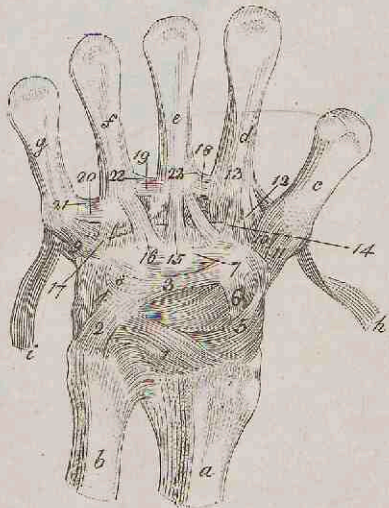


Fig. 5.

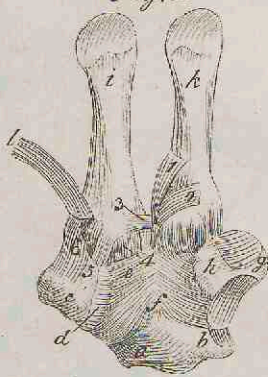


Fig. 6.



Fig. 7.

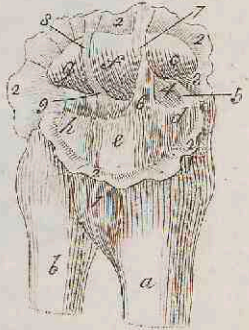


Fig. 8.

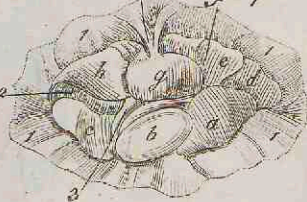


Fig. 11.



Fig. 9.



Fig. 10.

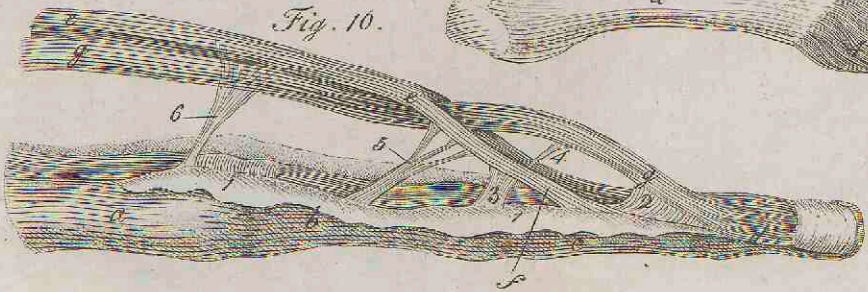


Fig. 1.

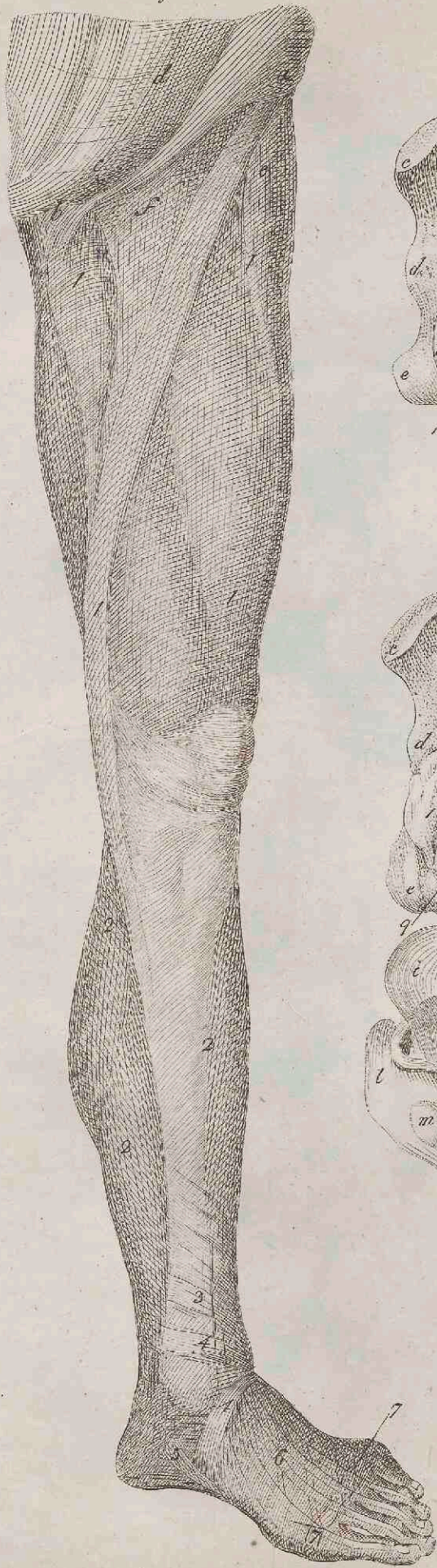


Fig. 2.

Tab. X.

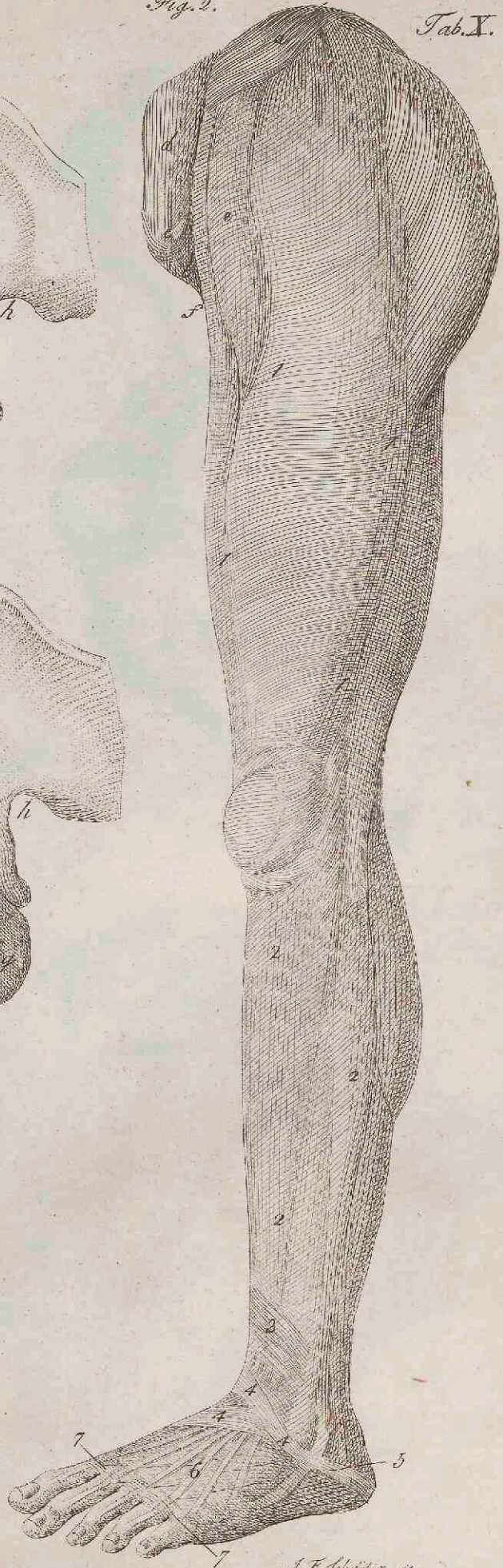


Fig. 4.

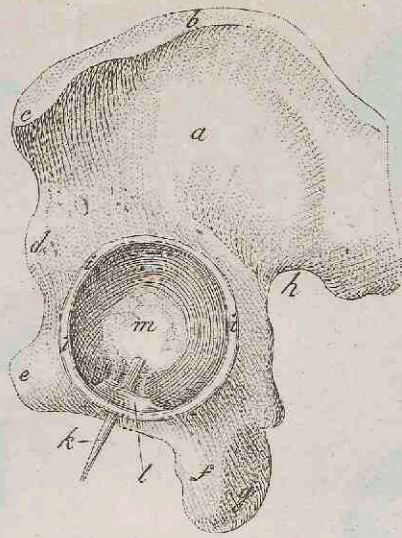
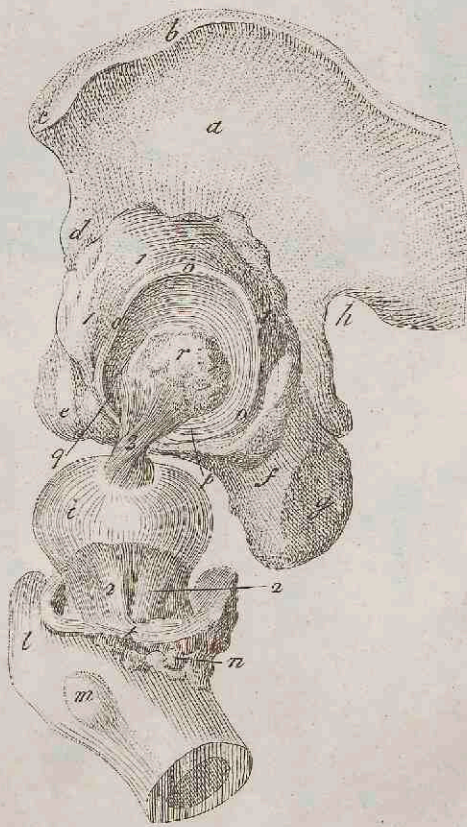


Fig. 3.



J. F. Schüller sc.

Tab. XI.

Fig. 1.

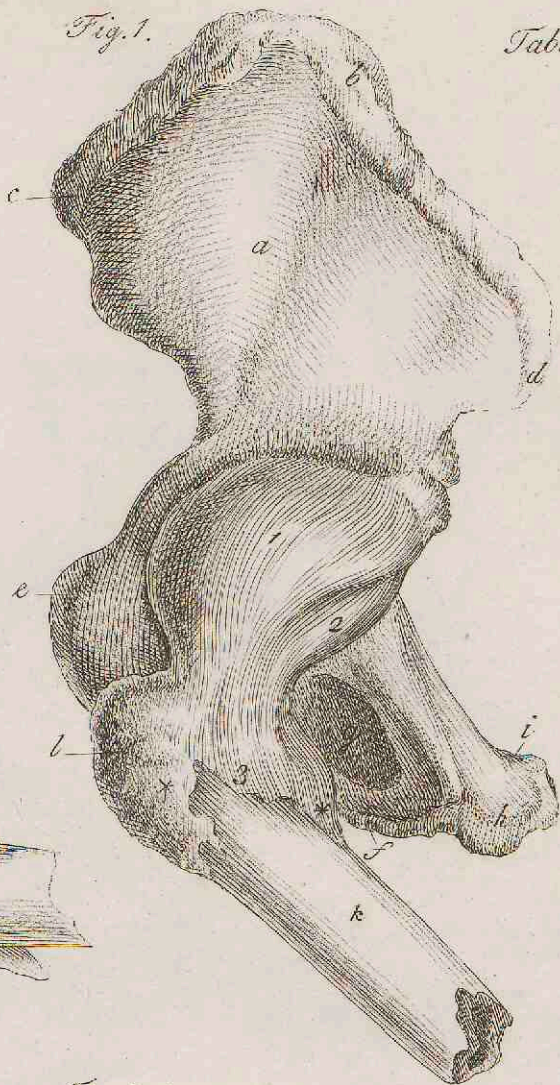


Fig. 2.



Fig. 3.

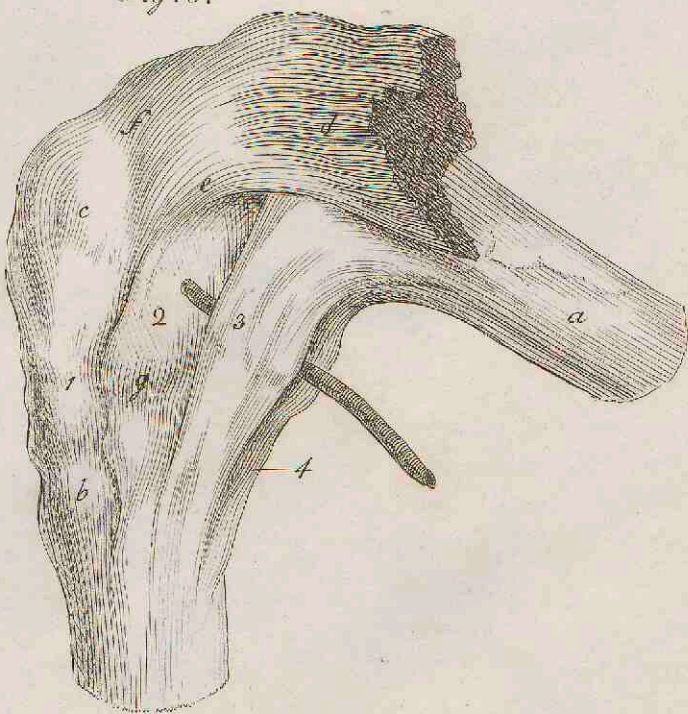


Fig. 4.

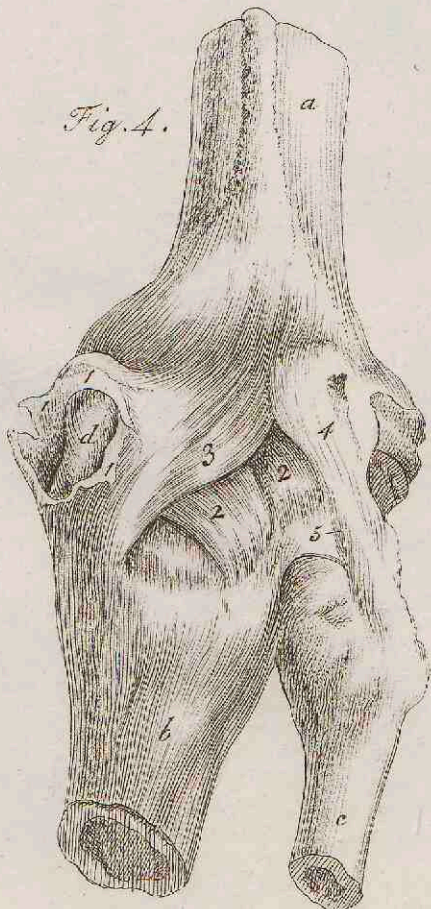


Fig. 1.

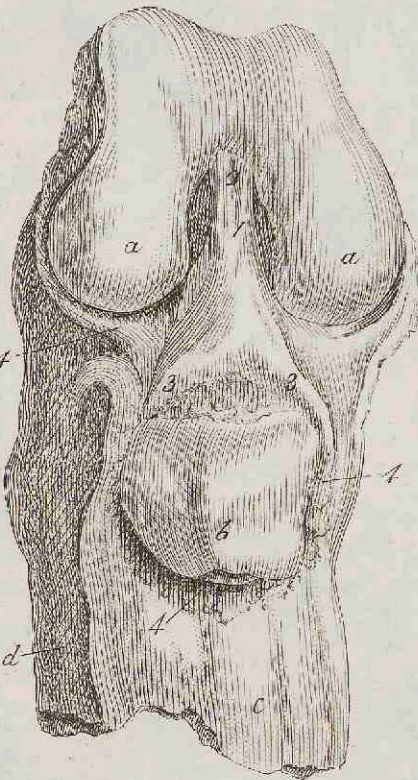


Fig. 5.



Fig. 2.

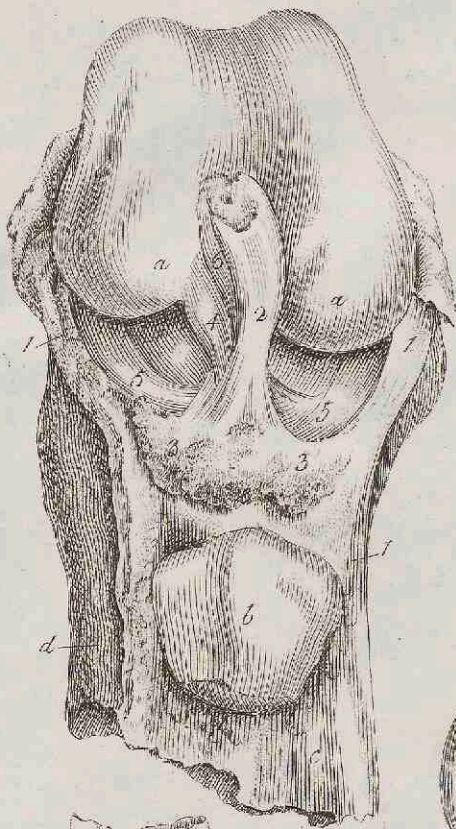


Fig. 4.

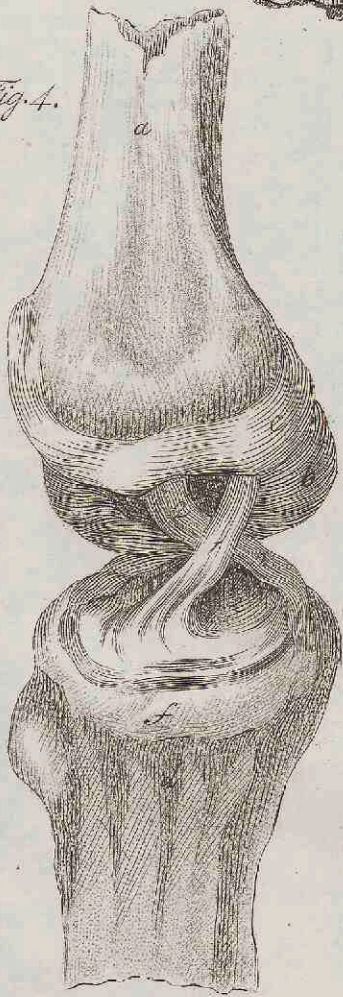


Fig. 3. A.

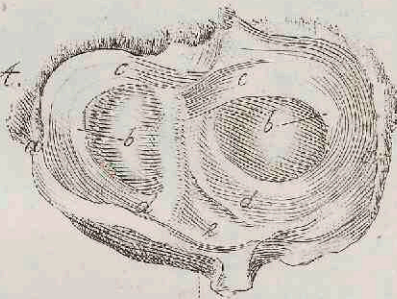


Fig. 3. B.

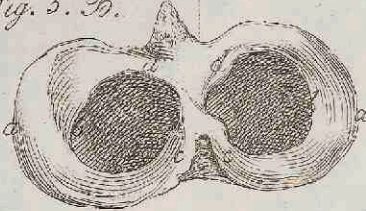


Fig. 6.

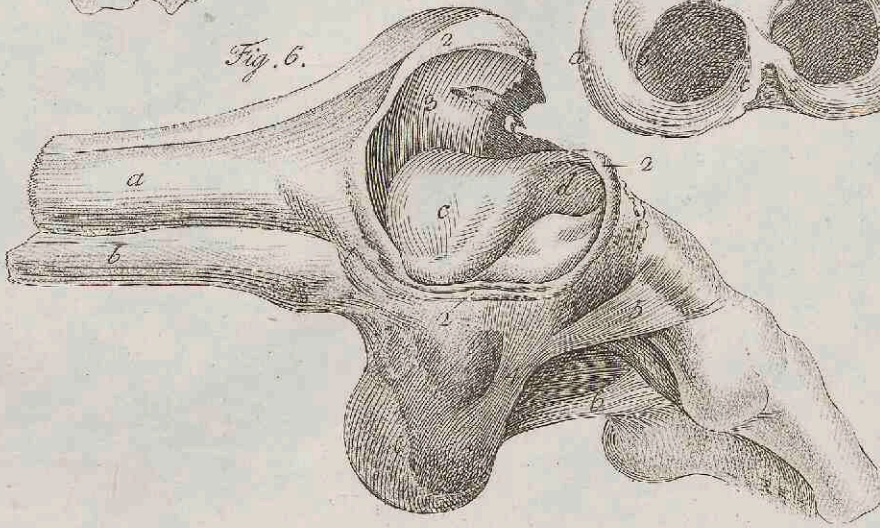


Fig. 8.

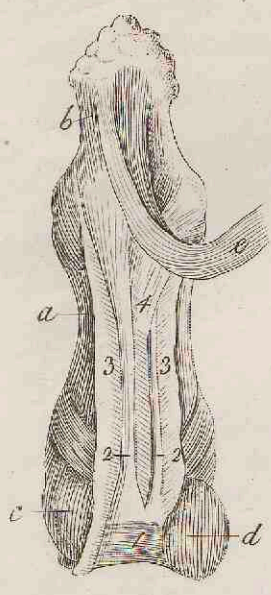


Fig. 1.

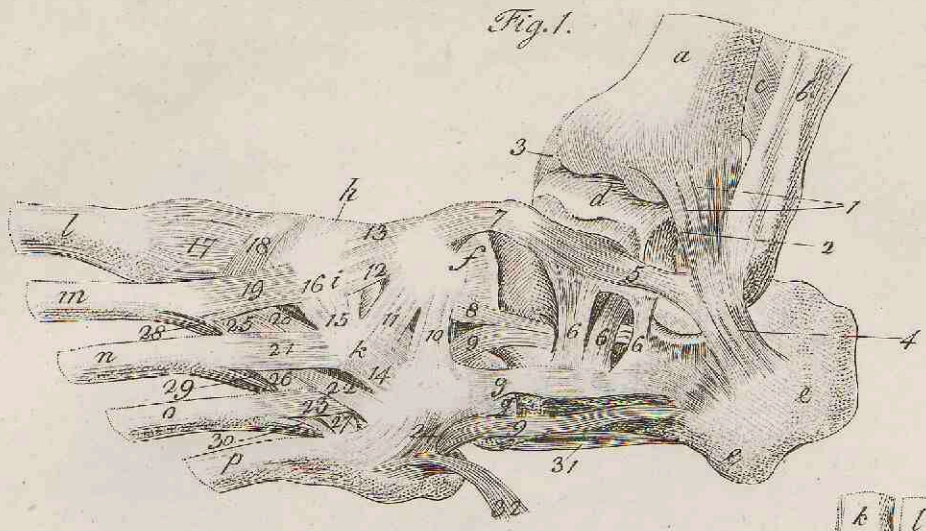


Fig. 4.

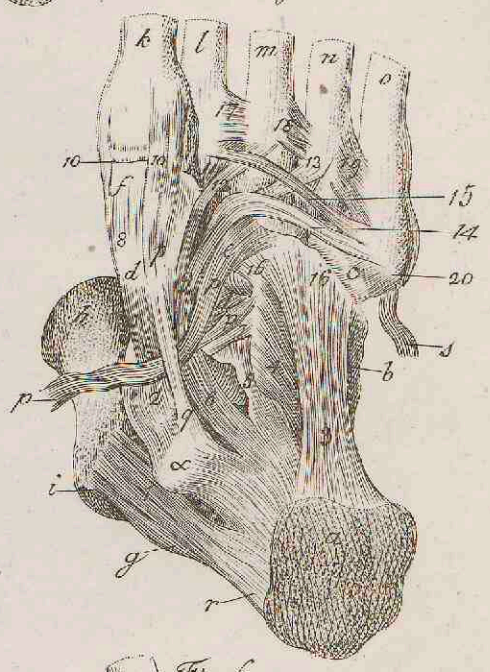


Fig. 3.

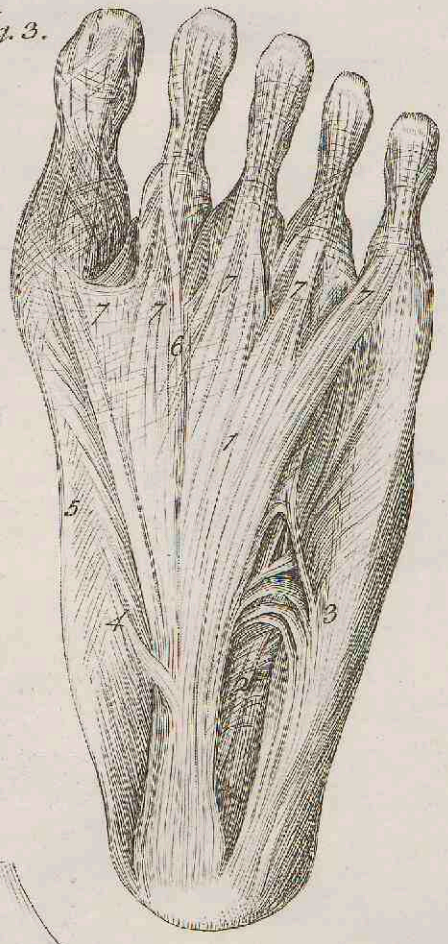


Fig. 5.

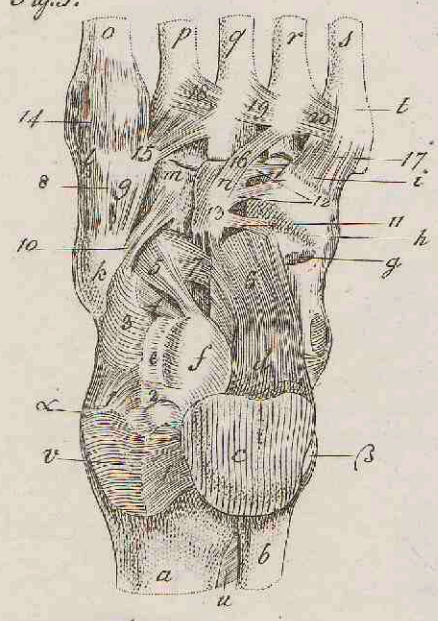


Fig. 6.

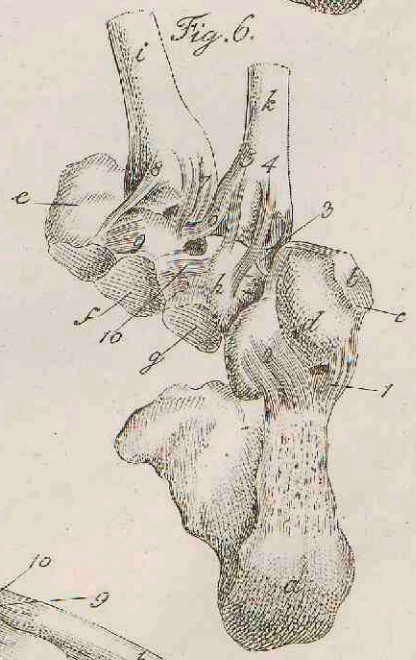


Fig. 7.

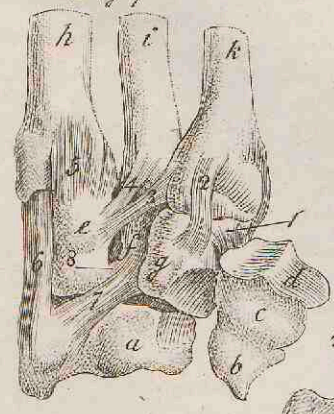
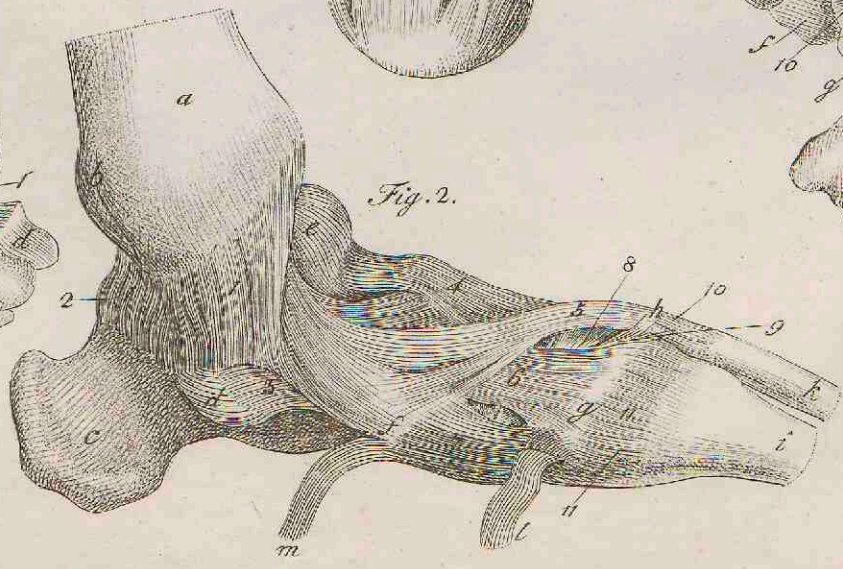
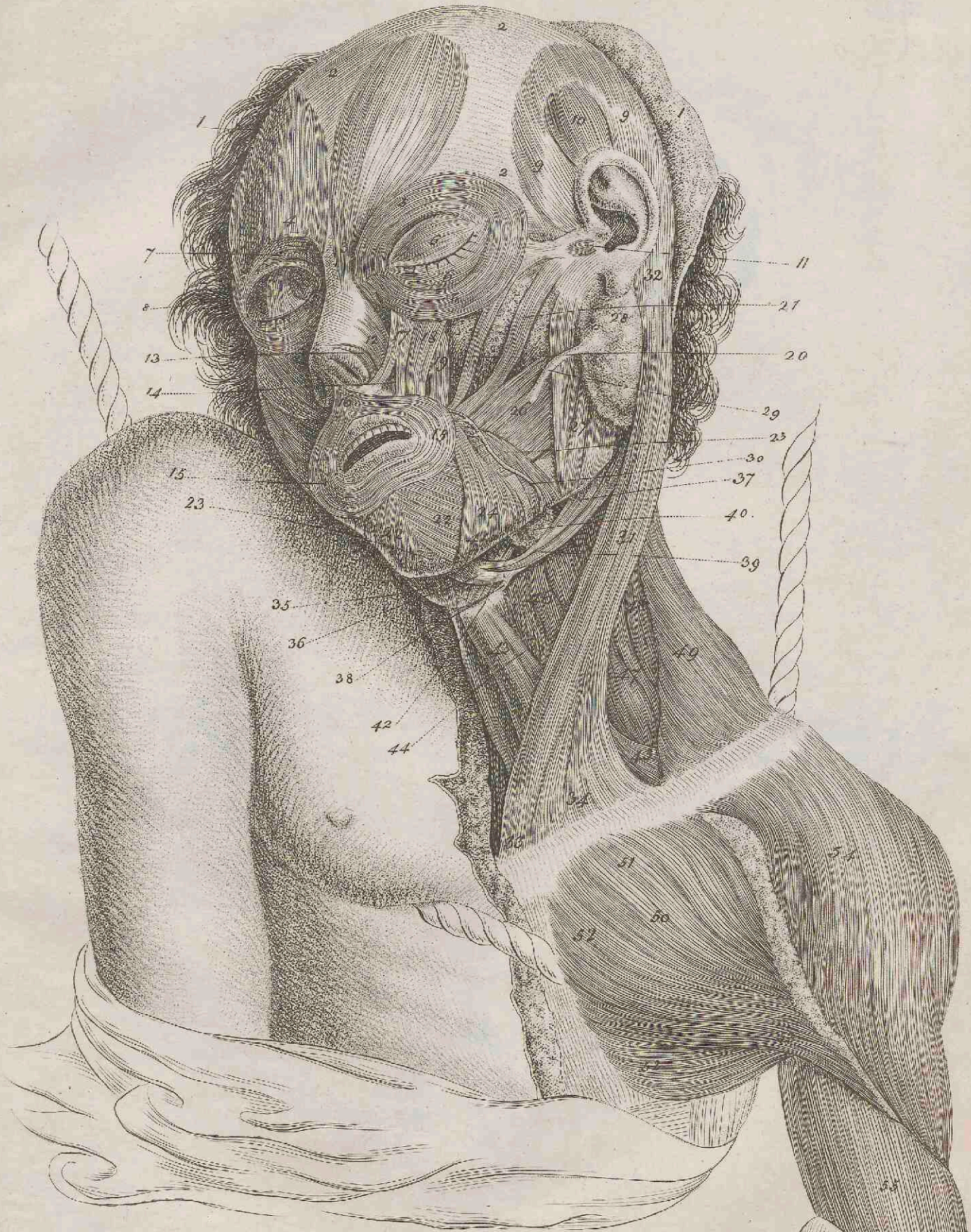


Fig. 2.



Tab. I.



Dr. J. C. Pesonmiller del. 1720.

J. F. Schwitter sc. Alstiae.

Fig. 1.

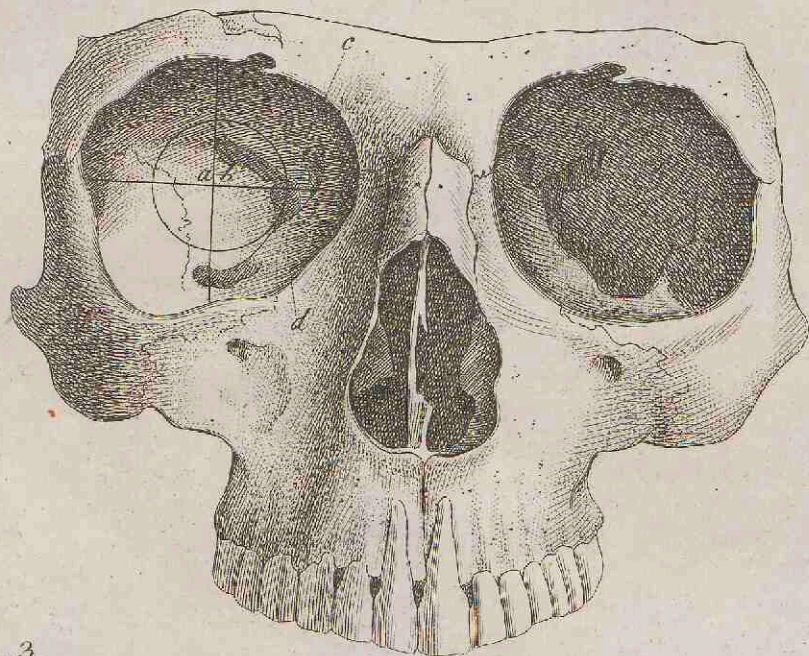


Fig. 3.

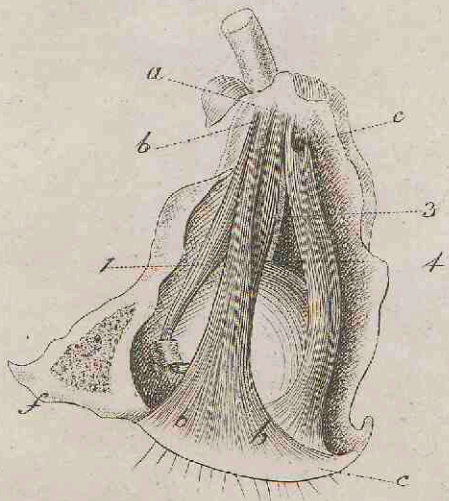


Fig. 2.

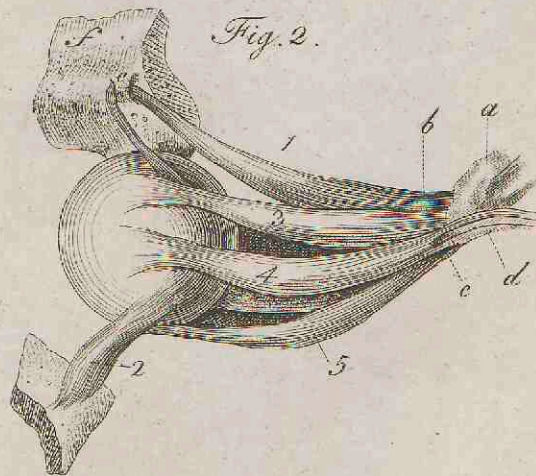
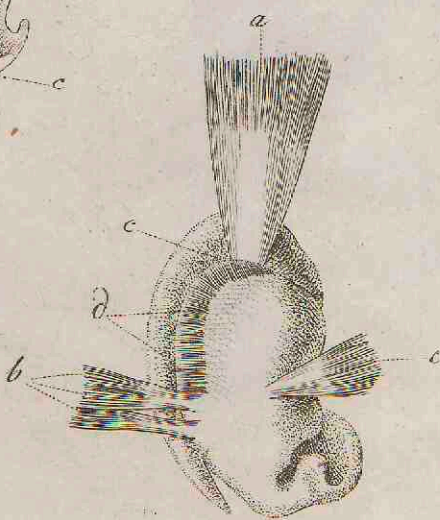
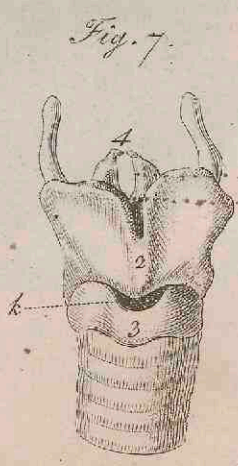
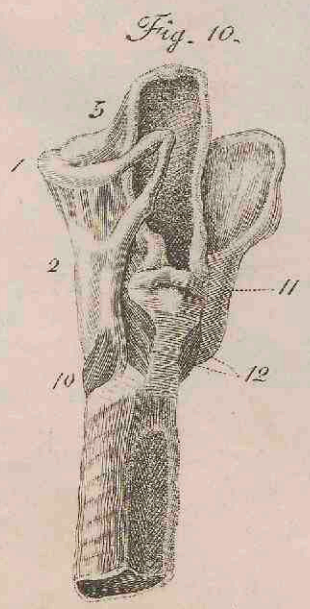
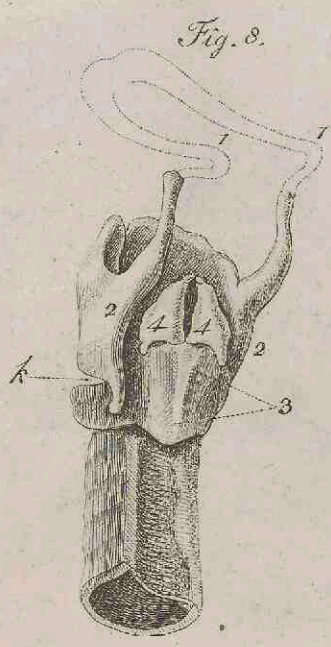
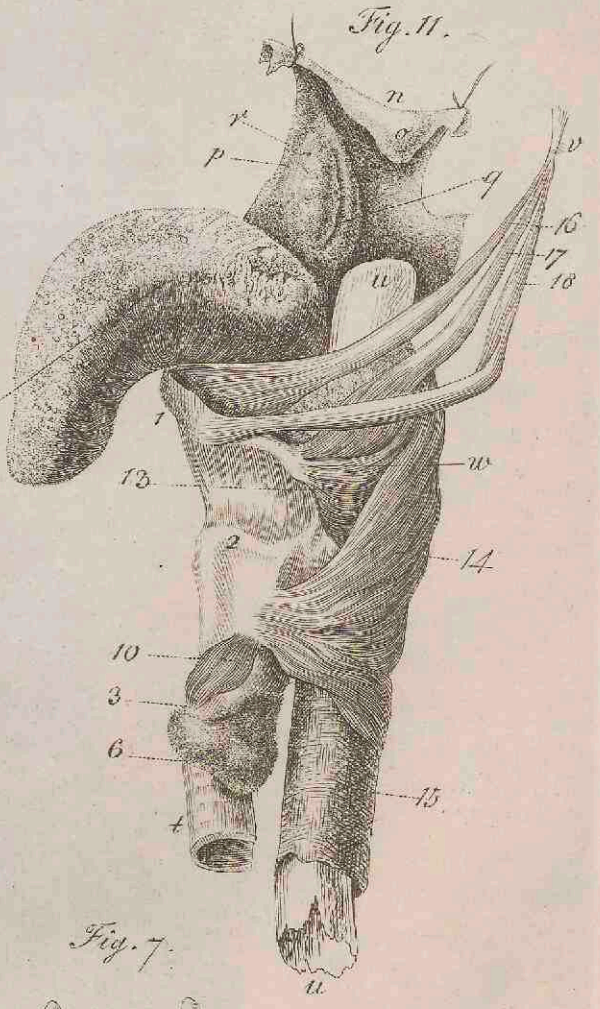
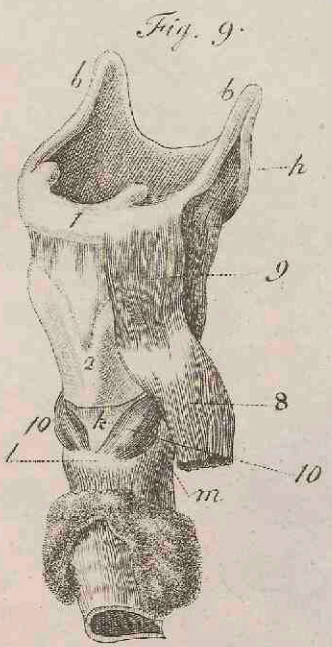
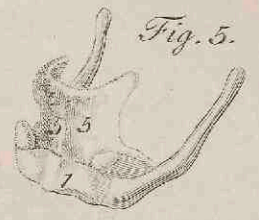
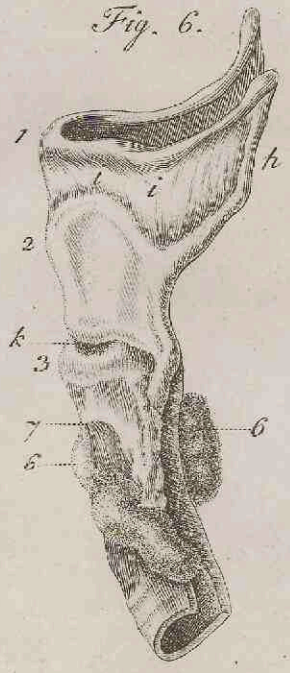
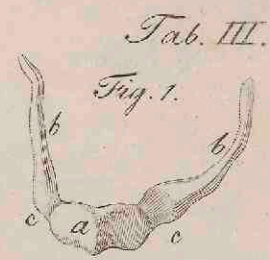
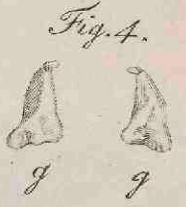
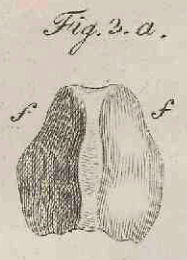
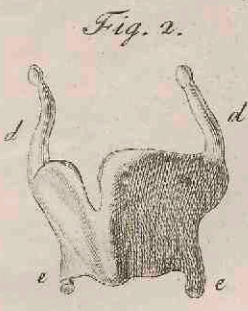


Fig. 4.







..... Vorderer Rand oder Winkel.  
..... Proc. vocalis

Fig. 1.

Tab. III.

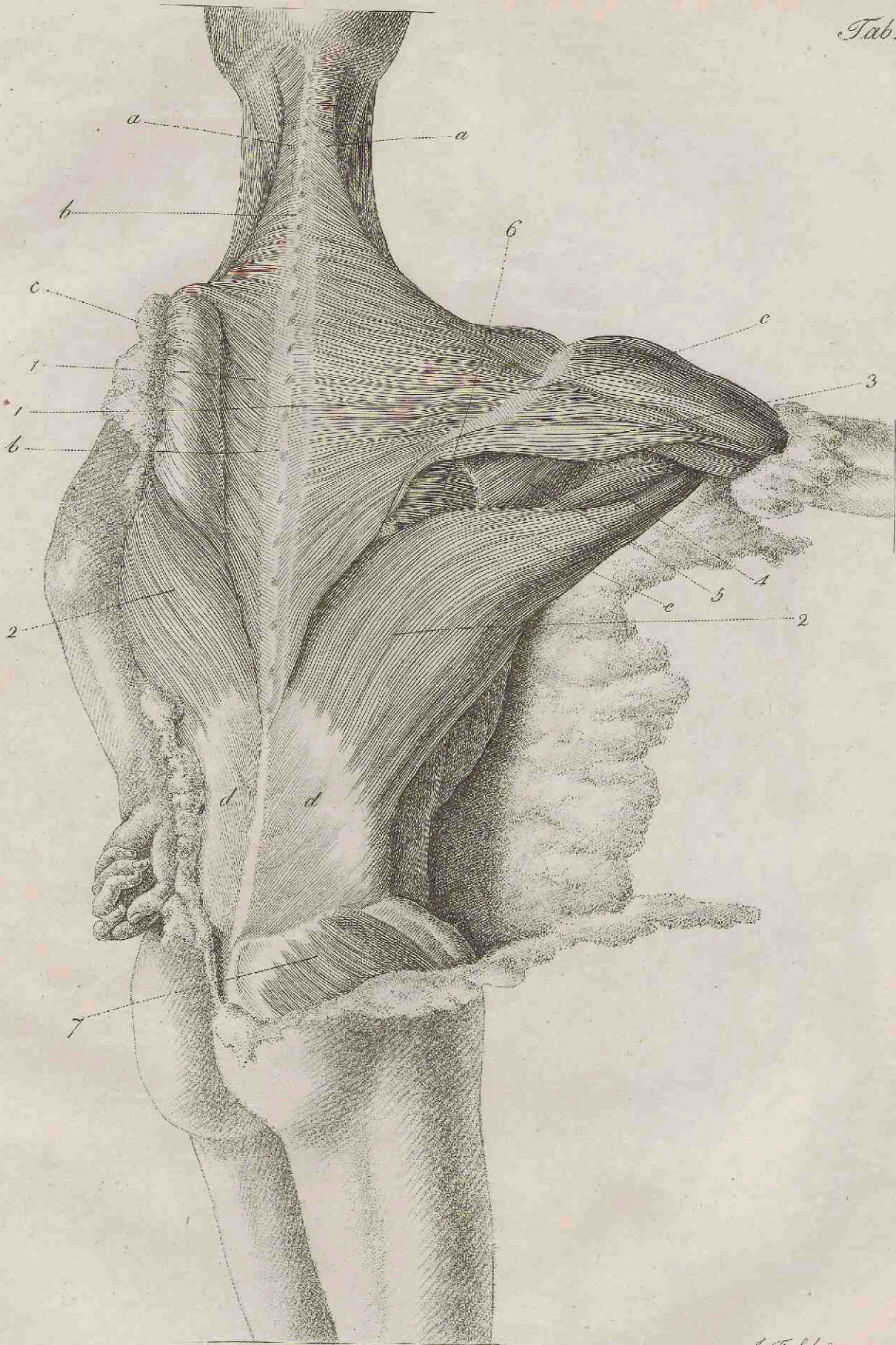


Fig. 2.



J. F. Schöner sc.

Tab. V.



J. F. Schöner sc.

Tab. VII.

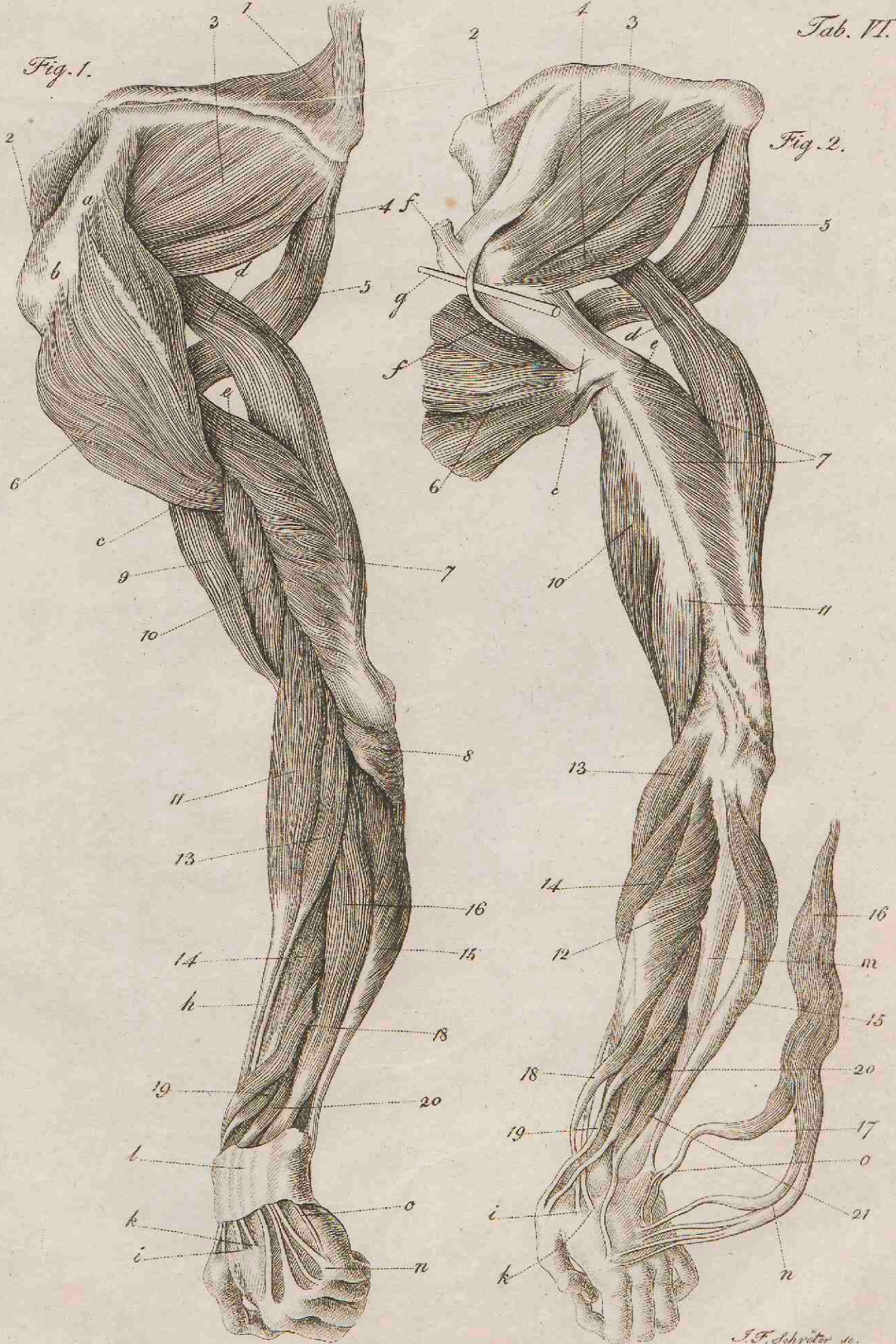


Fig. 2.

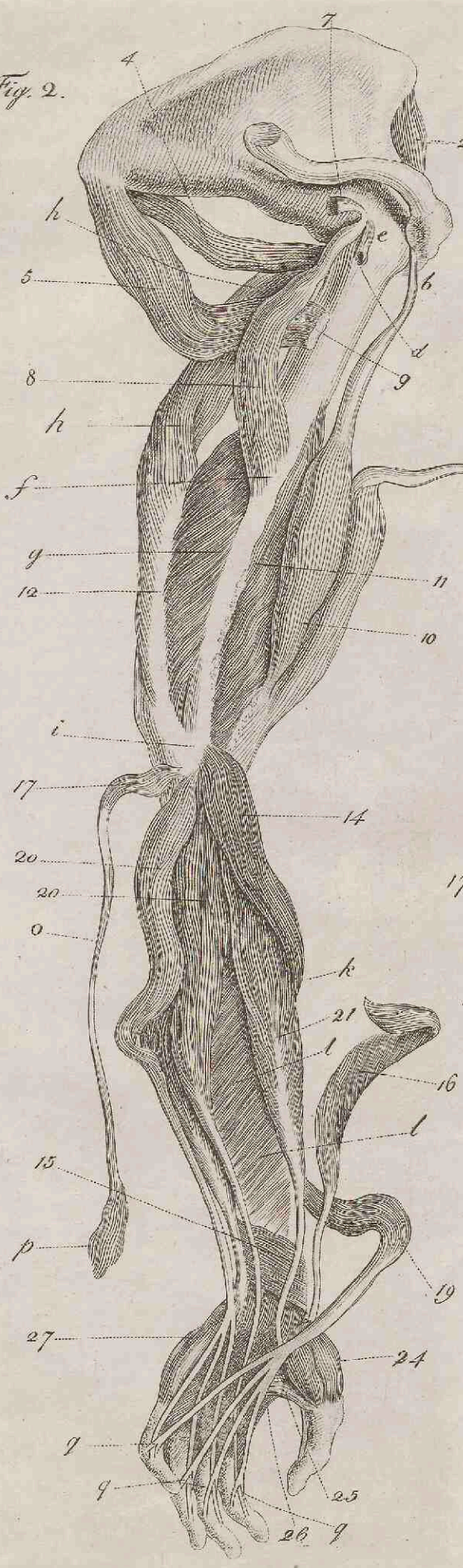
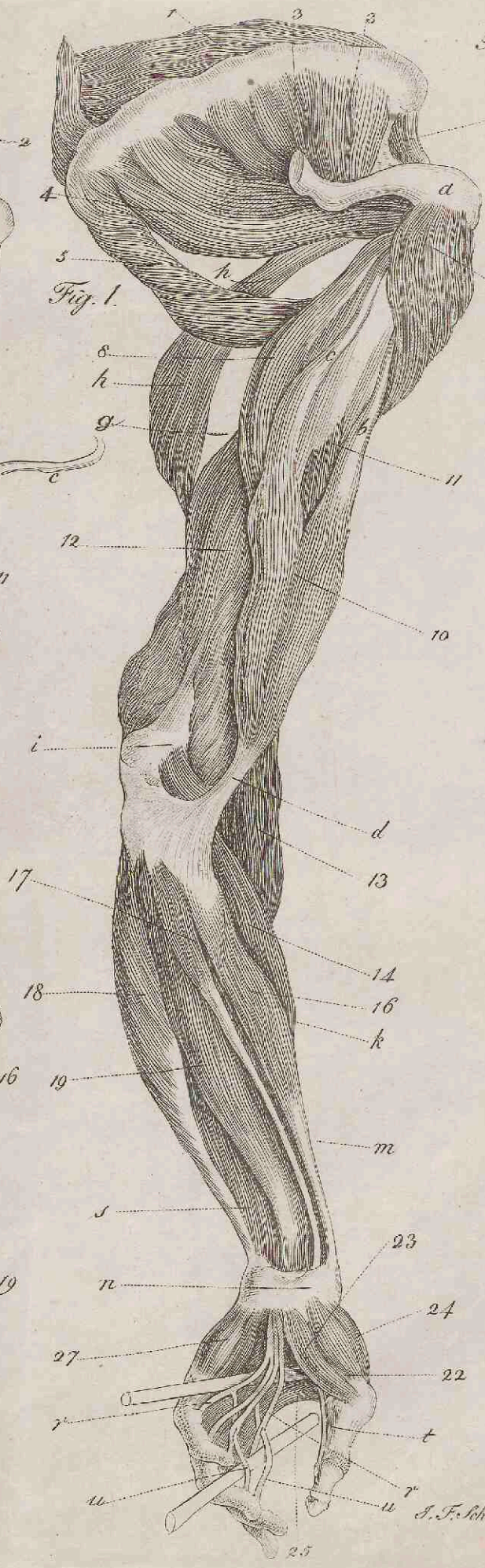
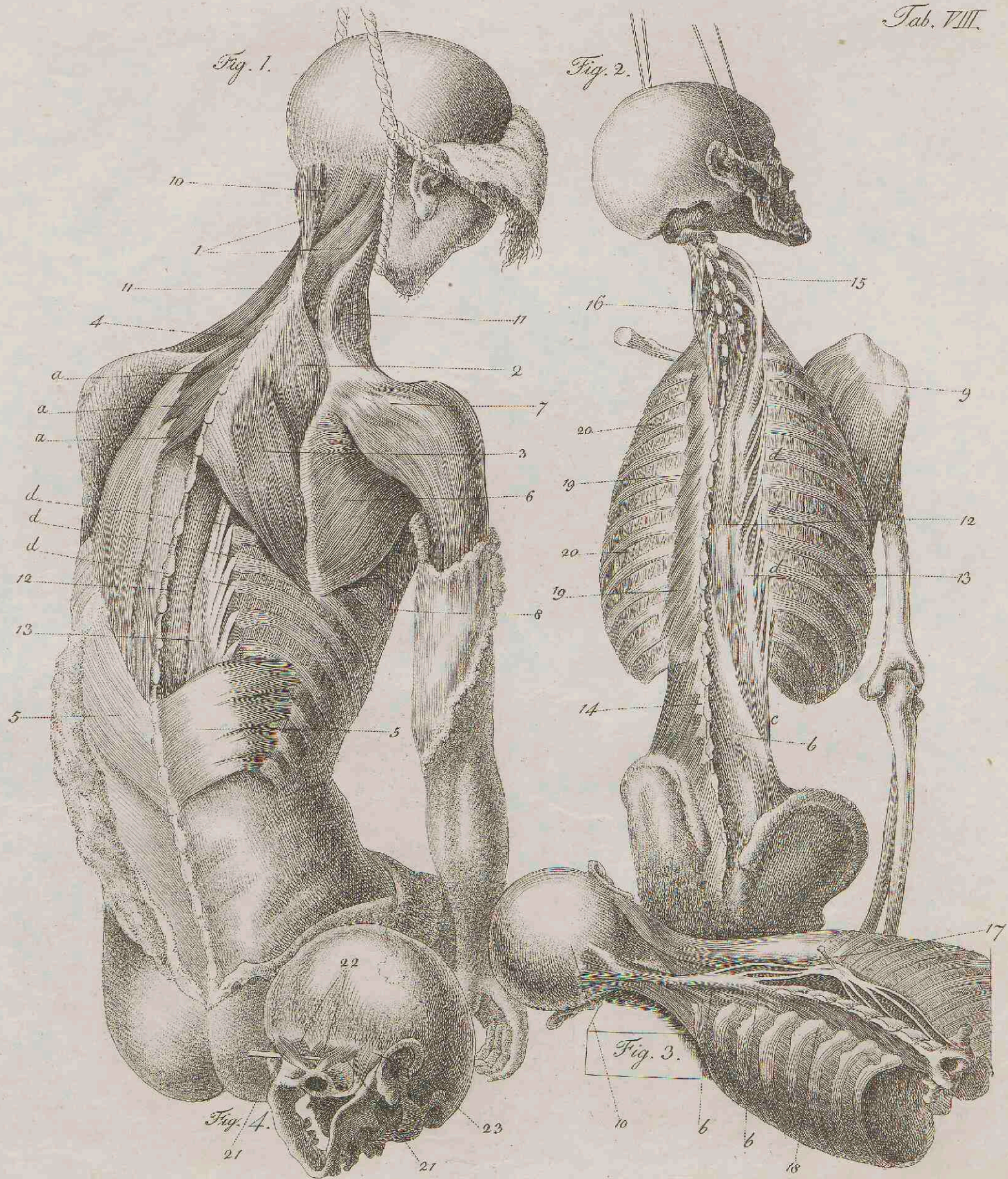


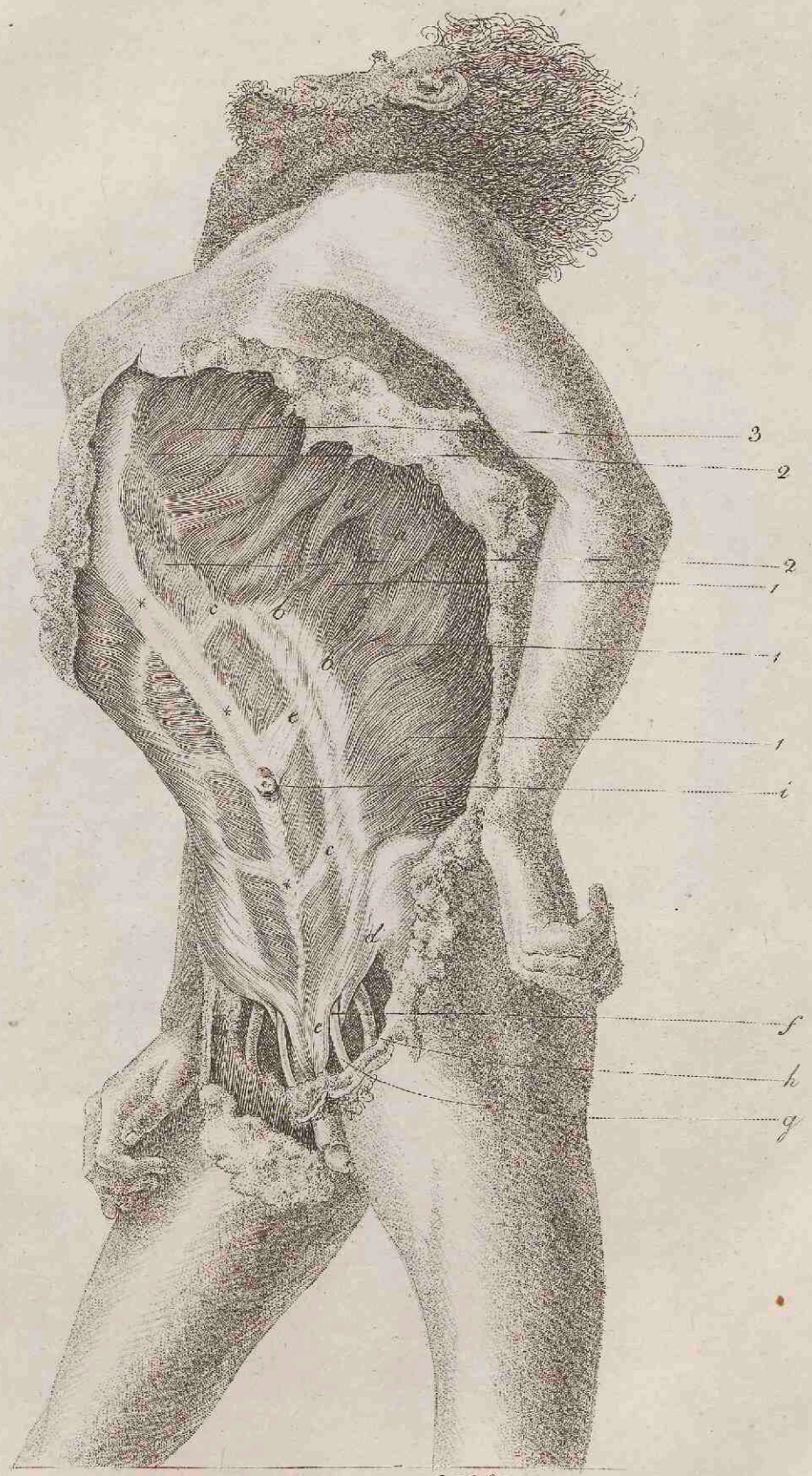
Fig. 1.



J. F. Schröter sc.

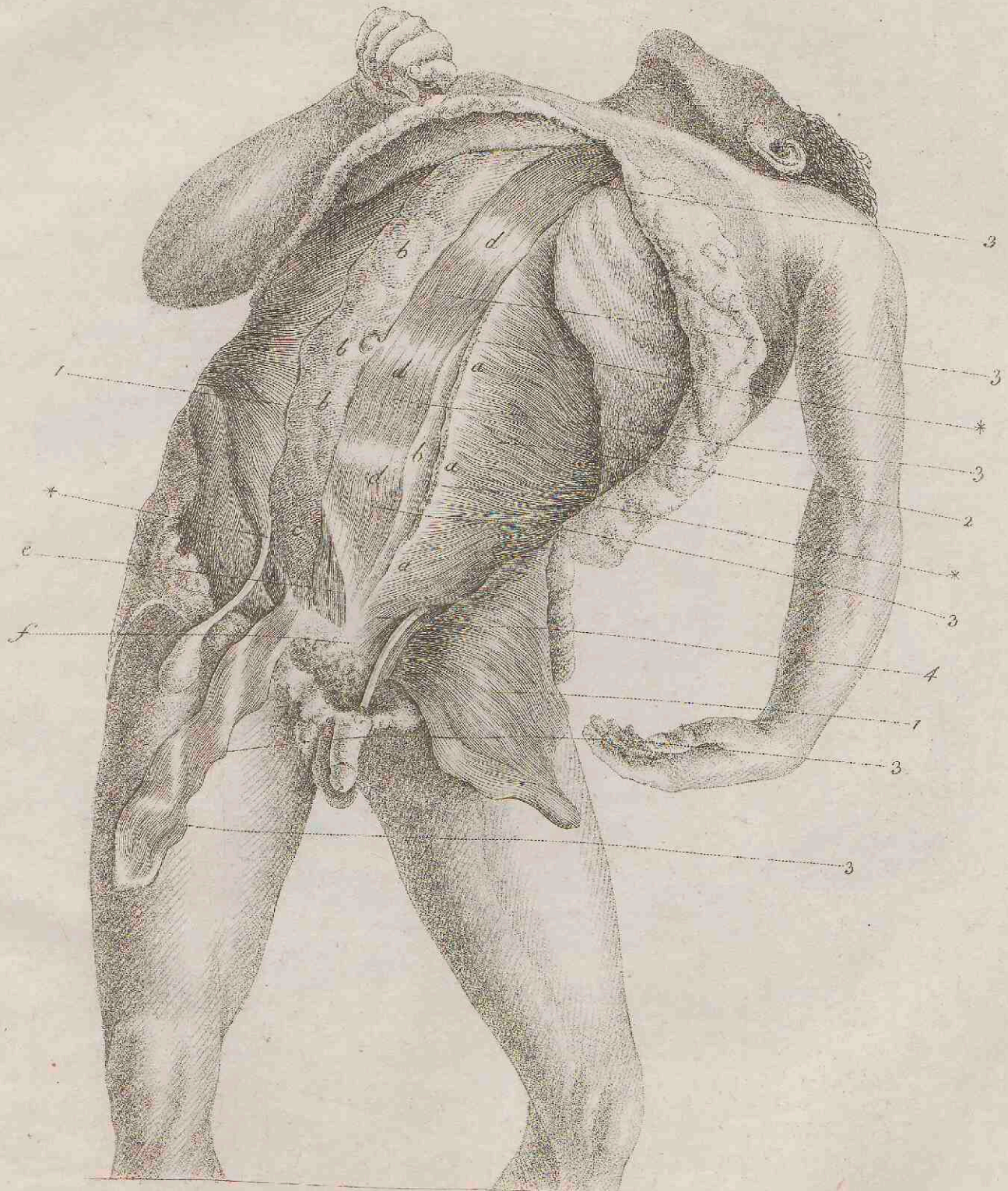


Tab. IX.



J. F. Schröter sc.

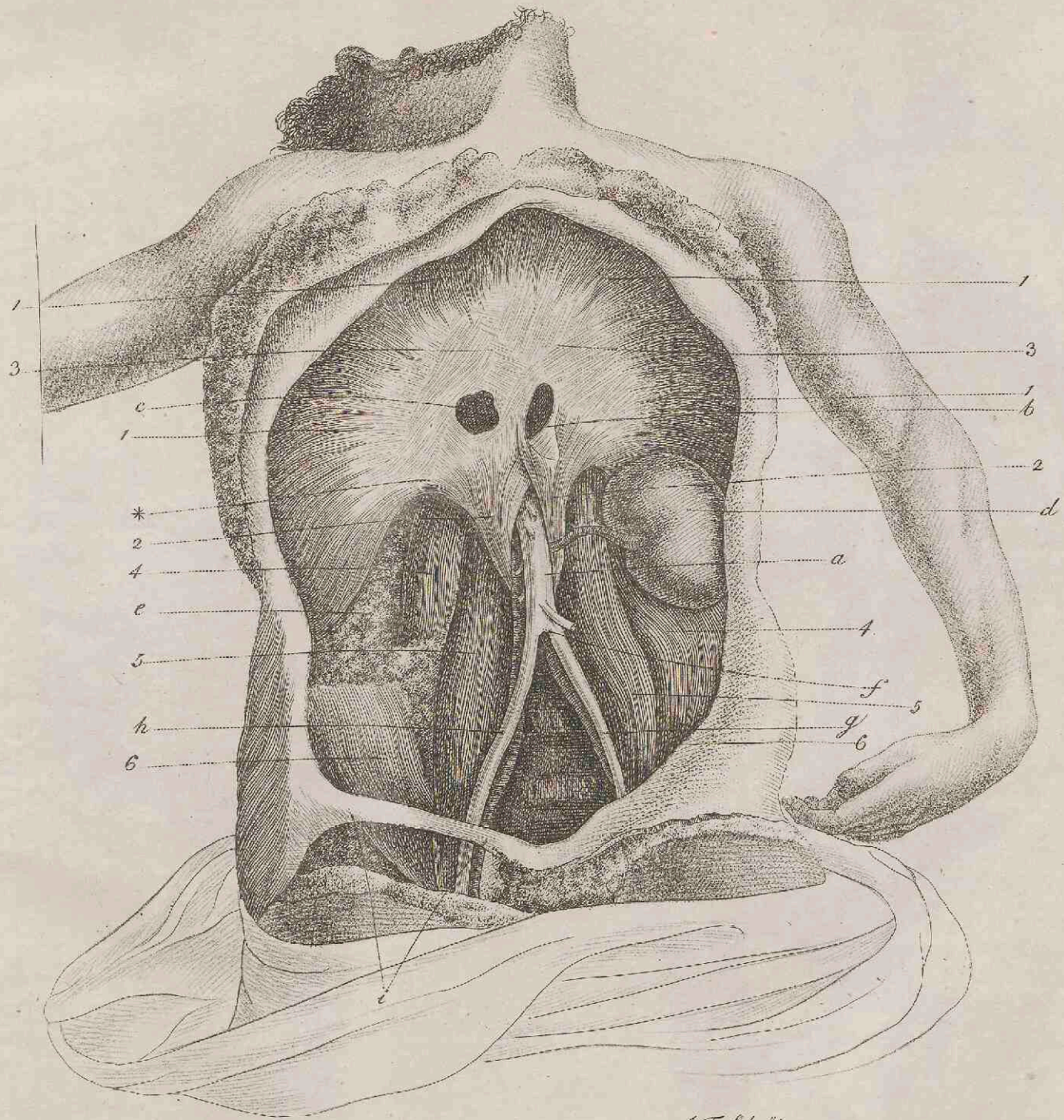
Tab. X.



J. F. Schröter sc.

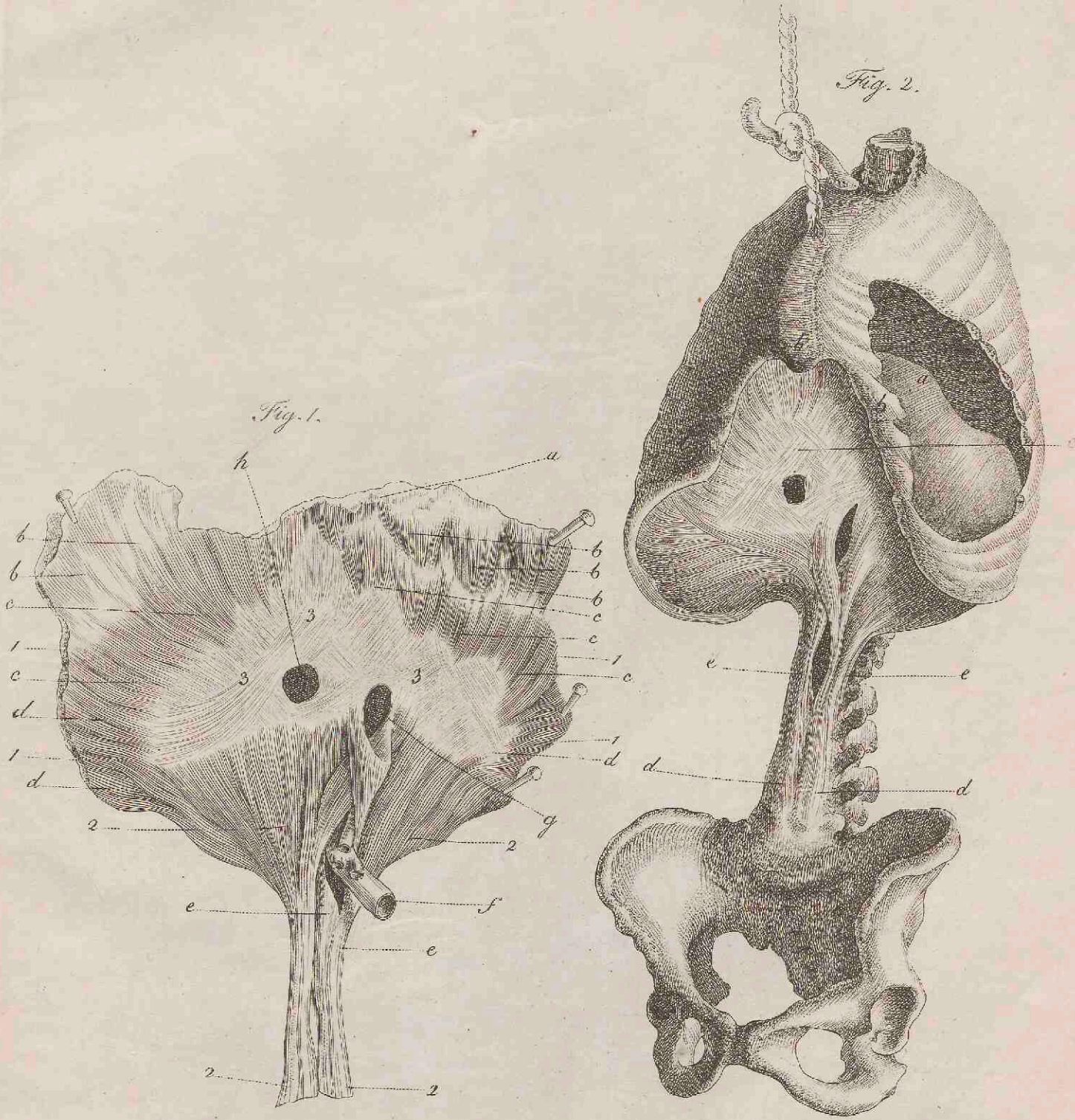


Tab. XI.



J. F. Schröter sc.

Tab. XII.



J. F. Schröter sc.

Fig. 1.

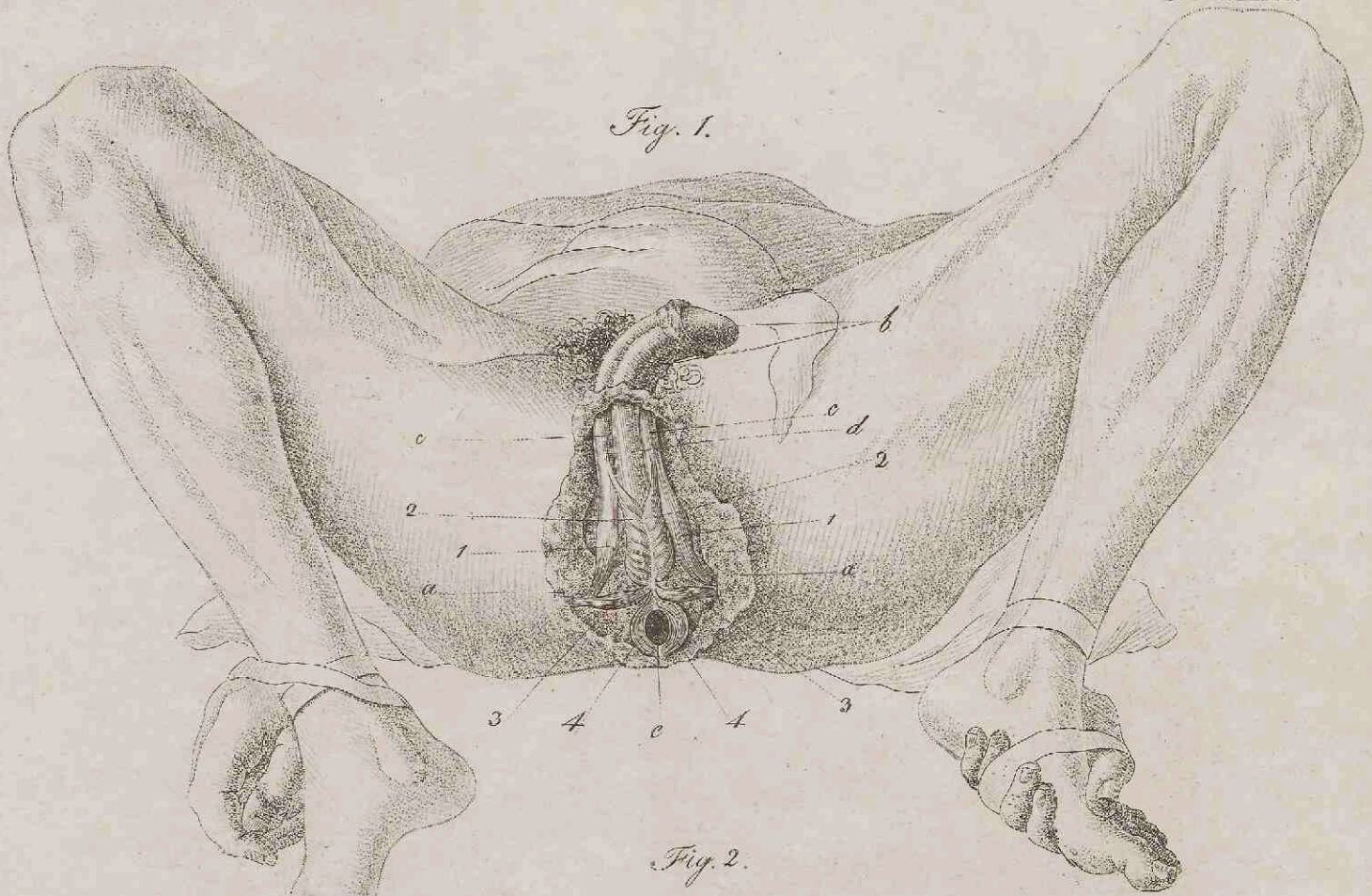
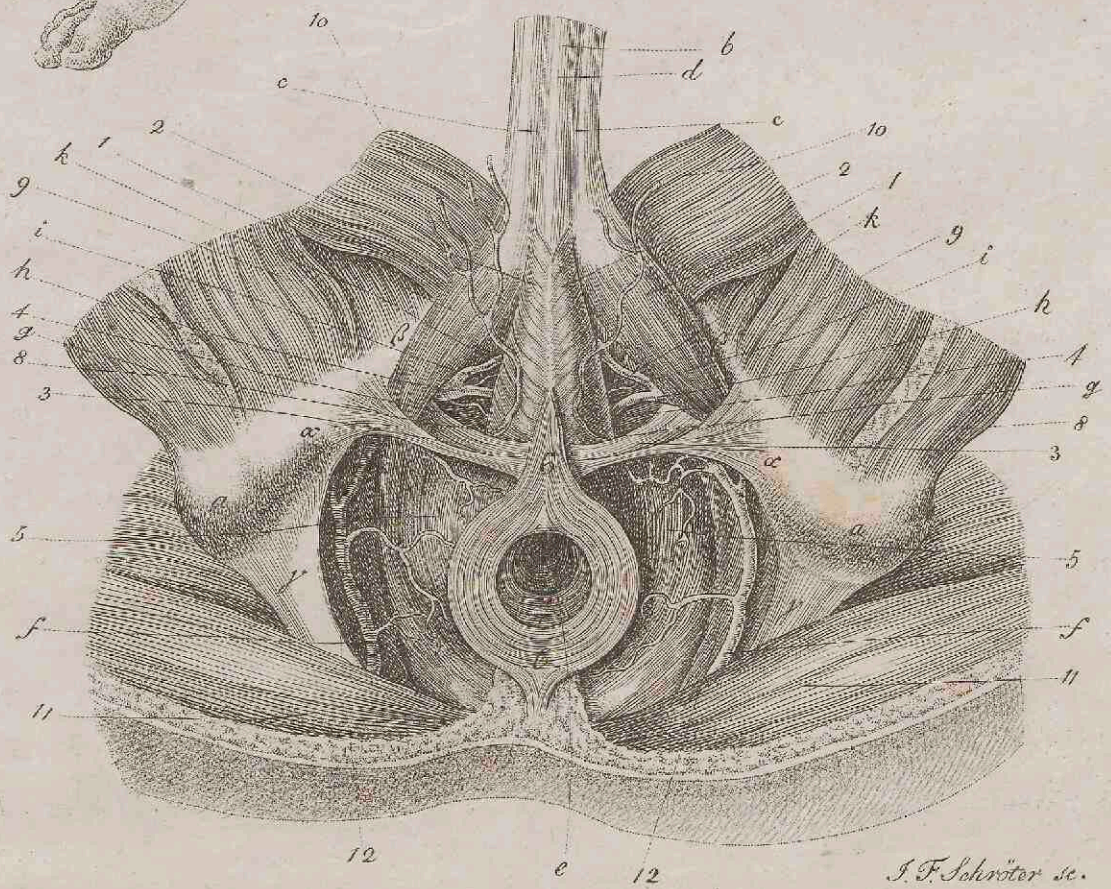


Fig. 2.



J. F. Schriver sc.

Fig. 1.

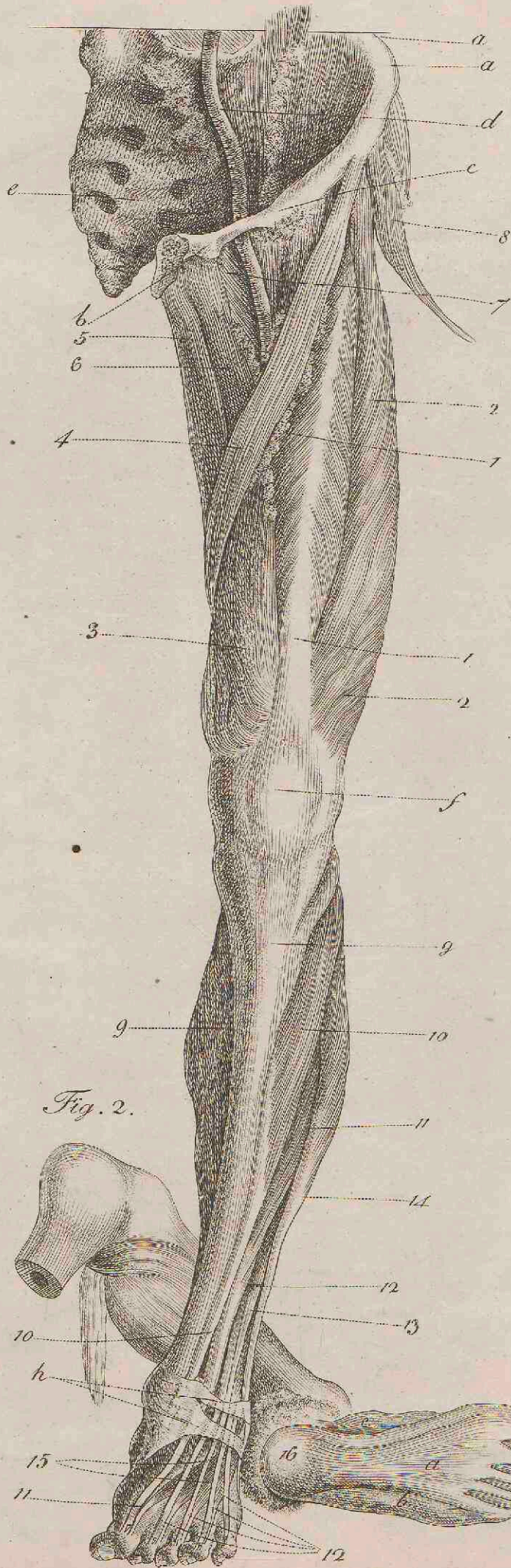


Fig. 3.

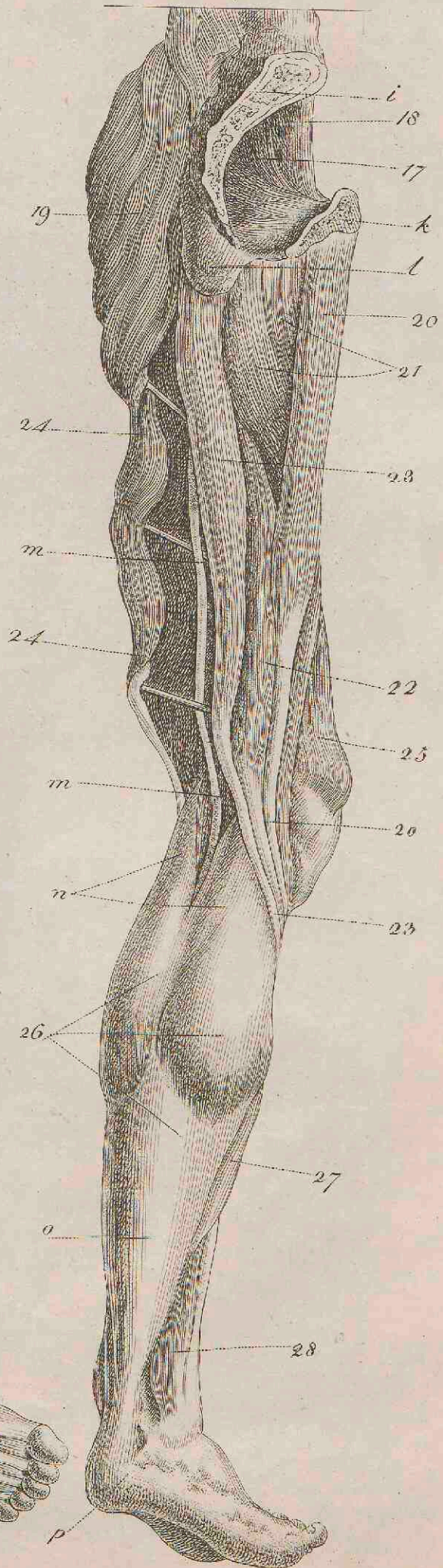


Fig. 2.

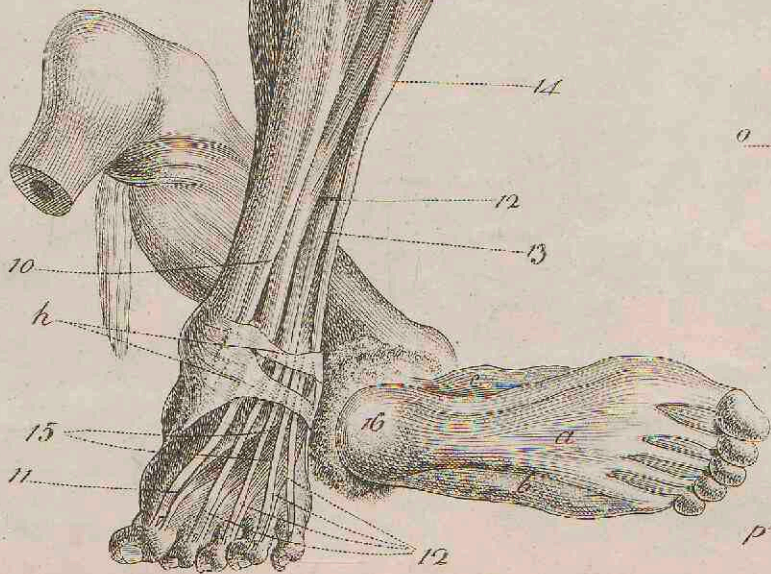


Fig. 1.

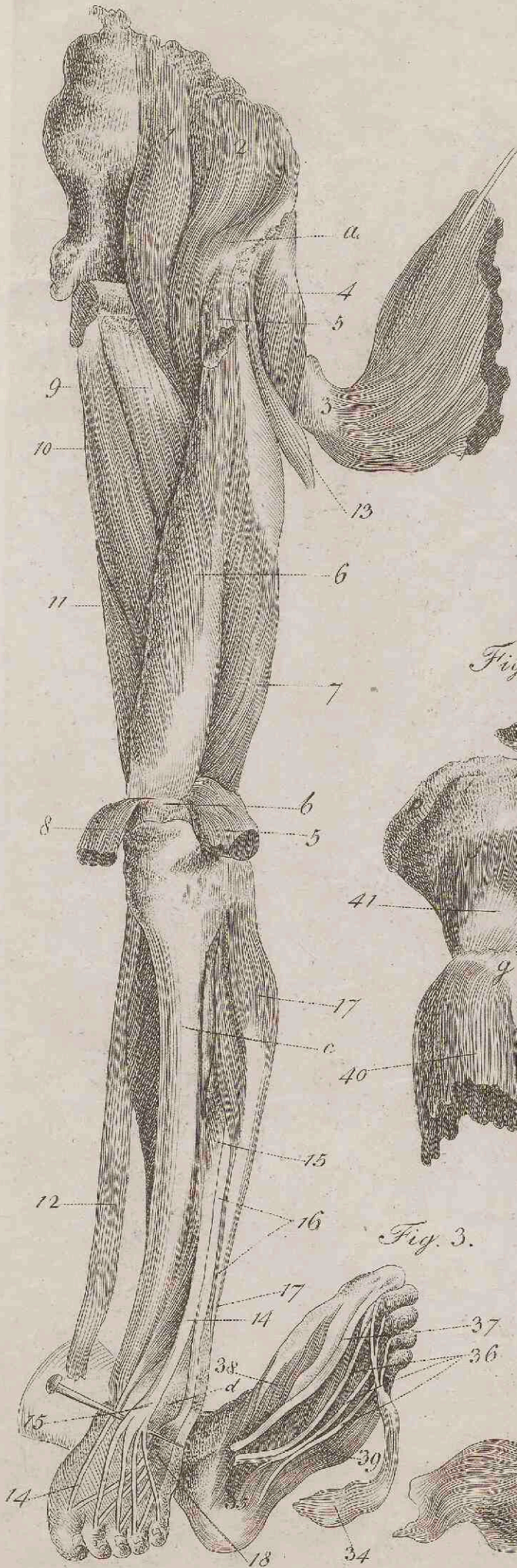


Fig. 2.

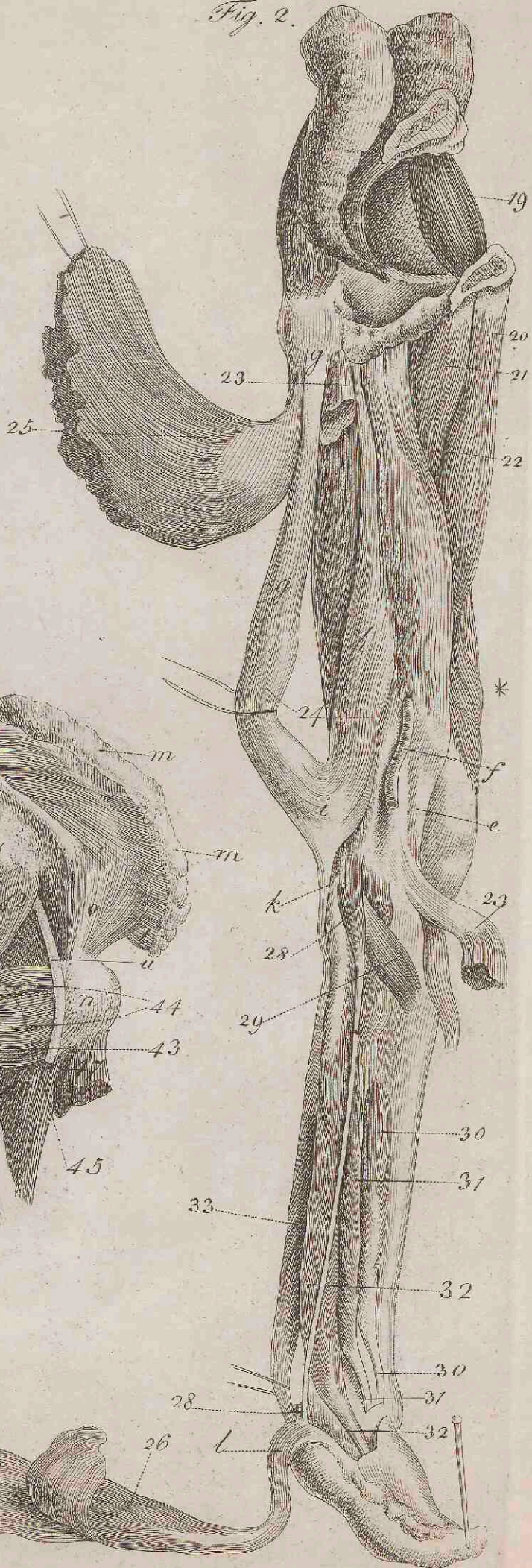


Fig. 4.

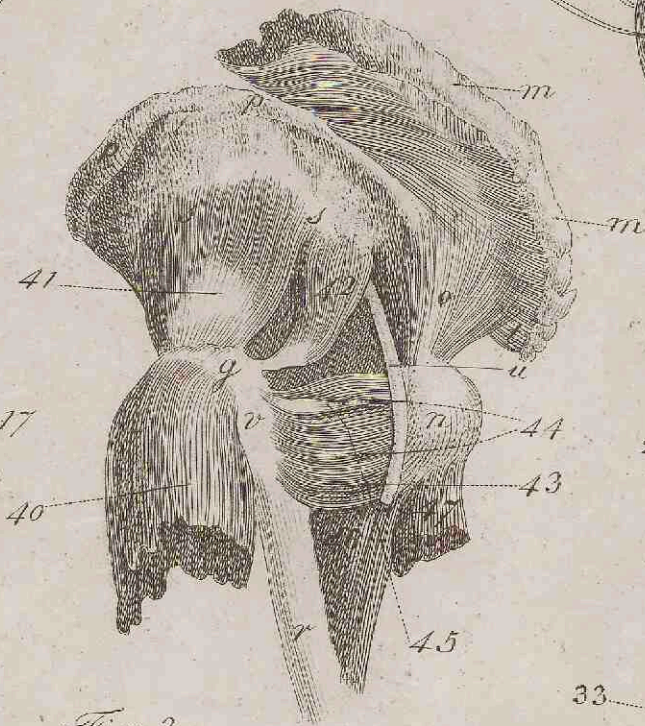


Fig. 3.

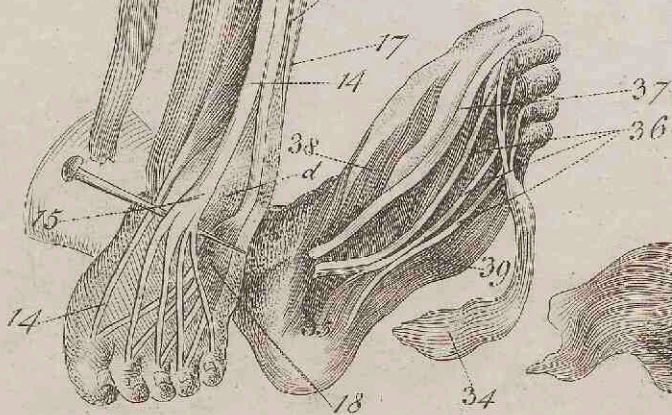


Fig. II.

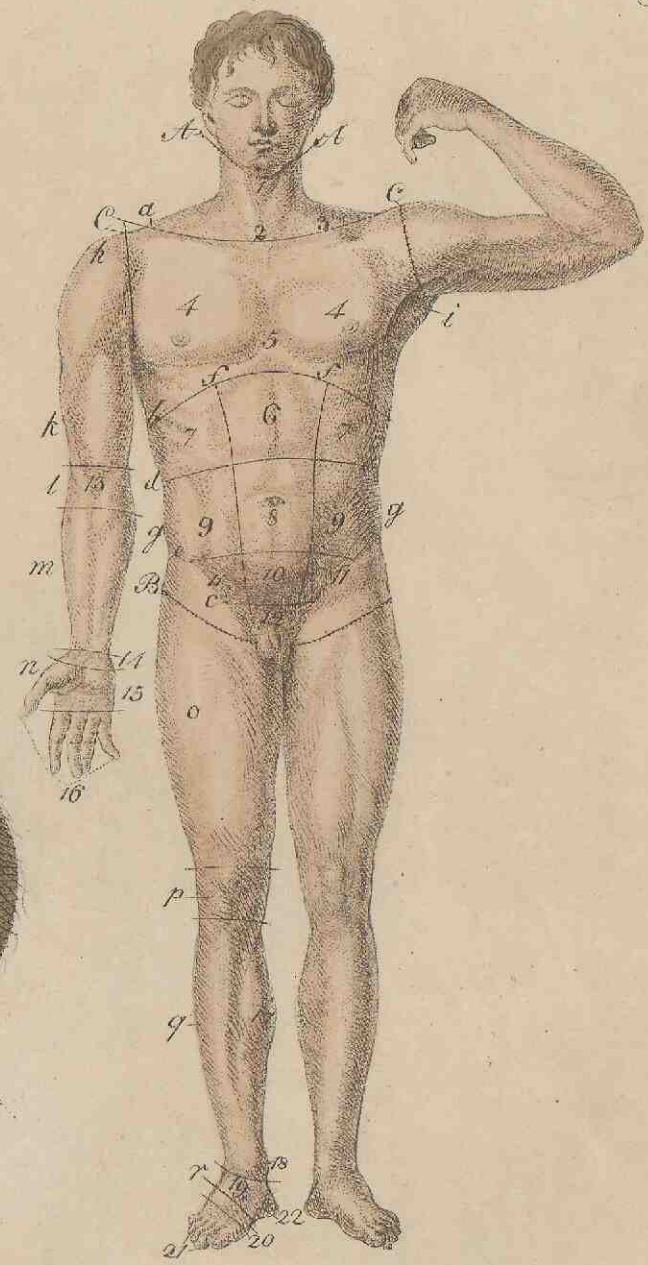


Fig. I.

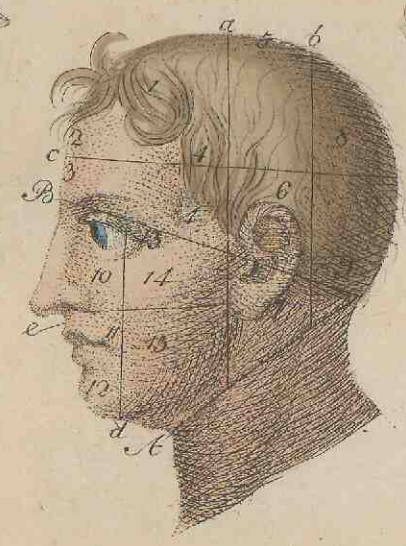
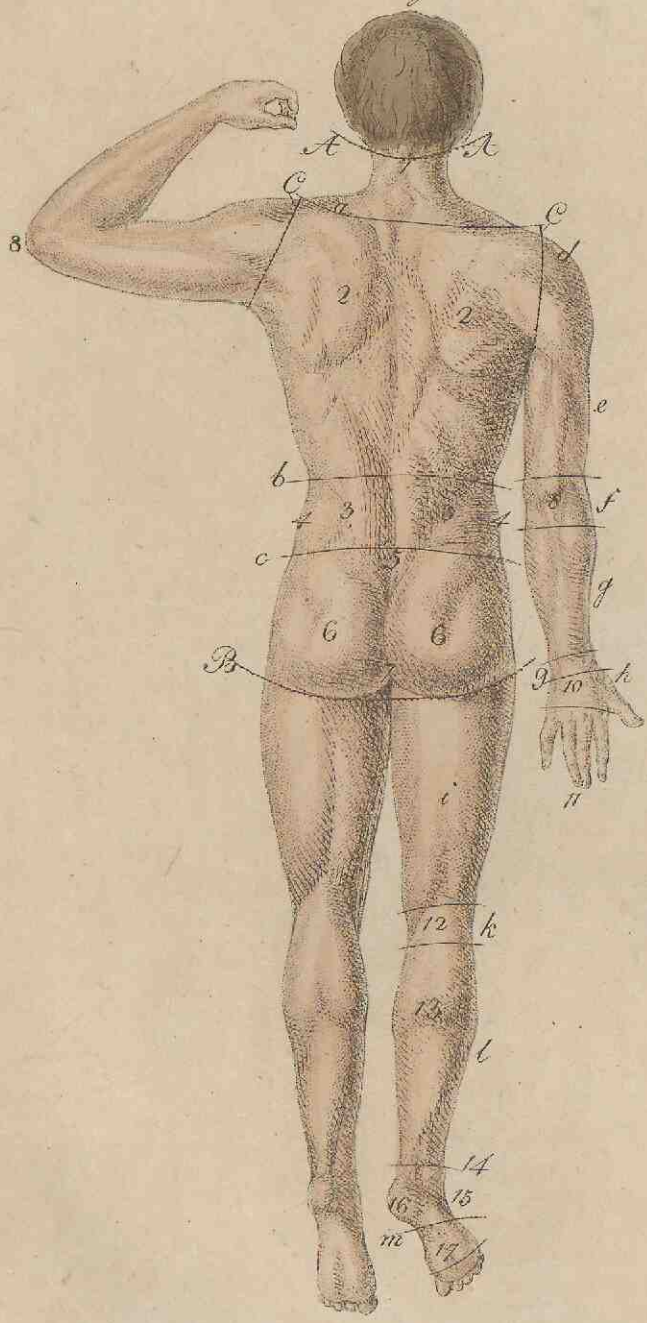
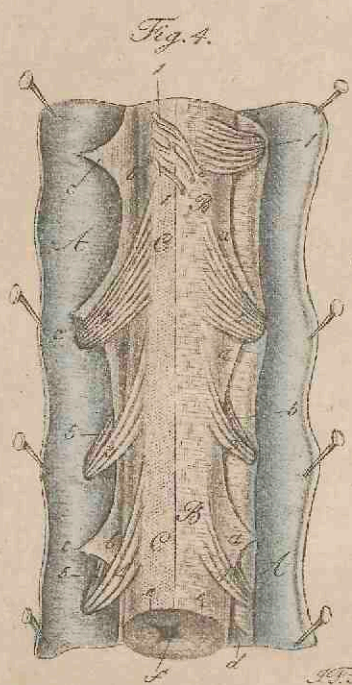
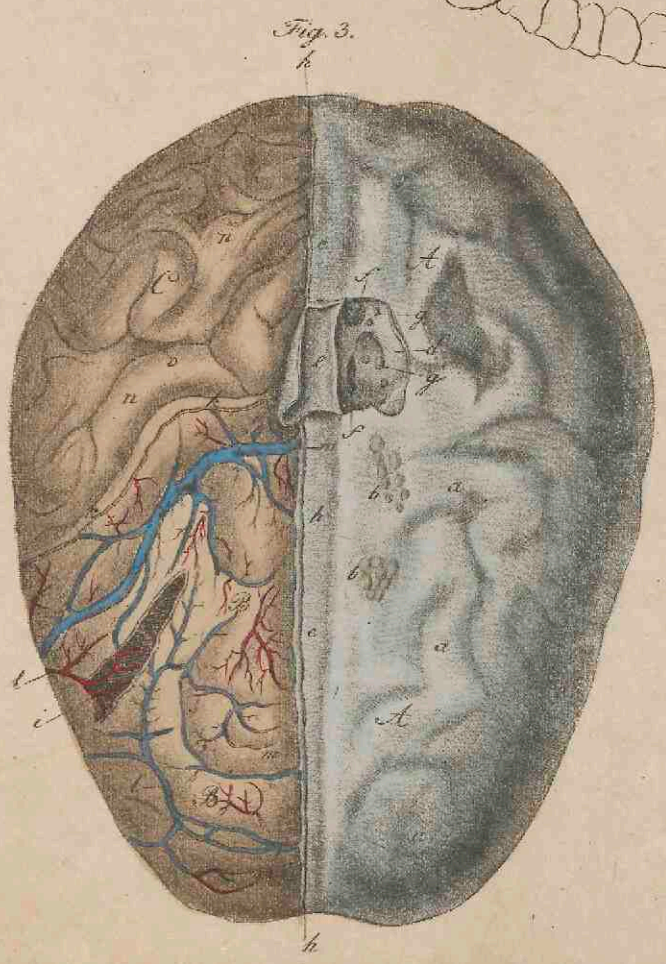
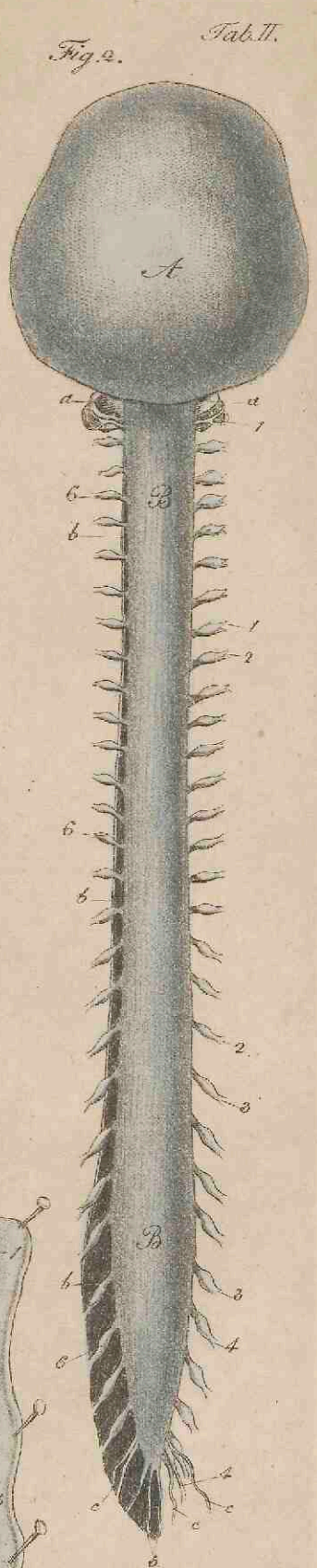
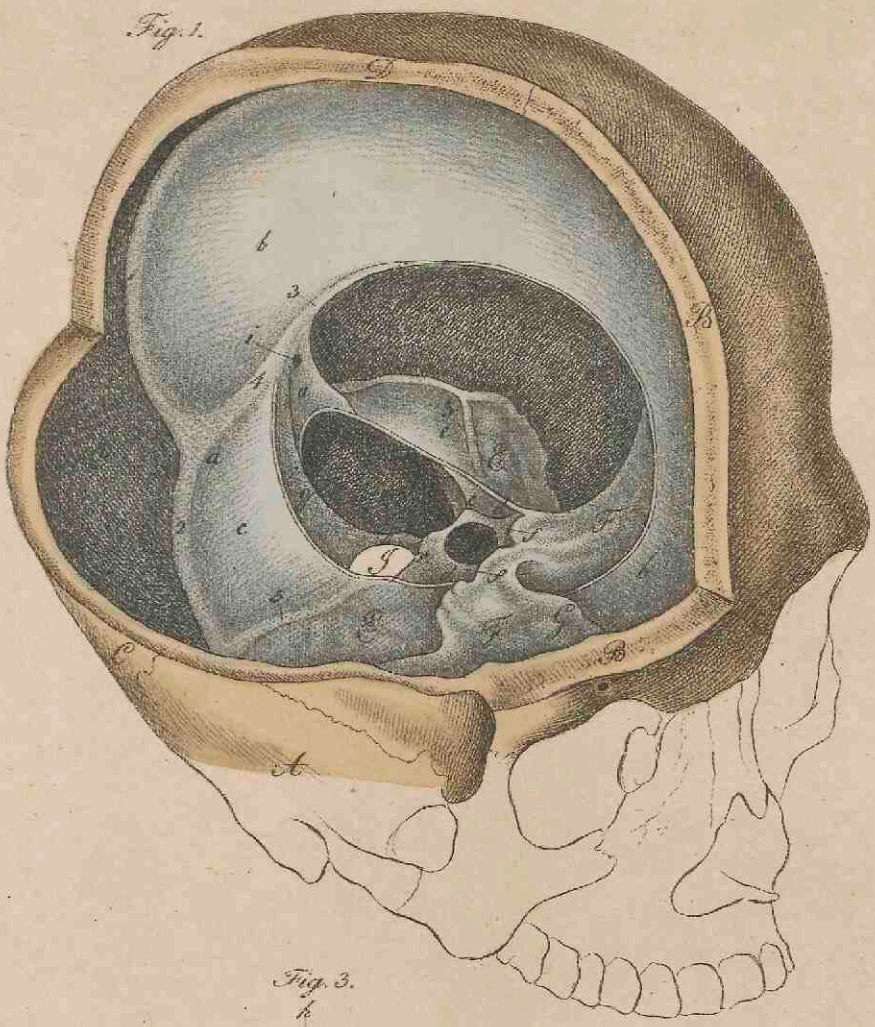


Fig. III.

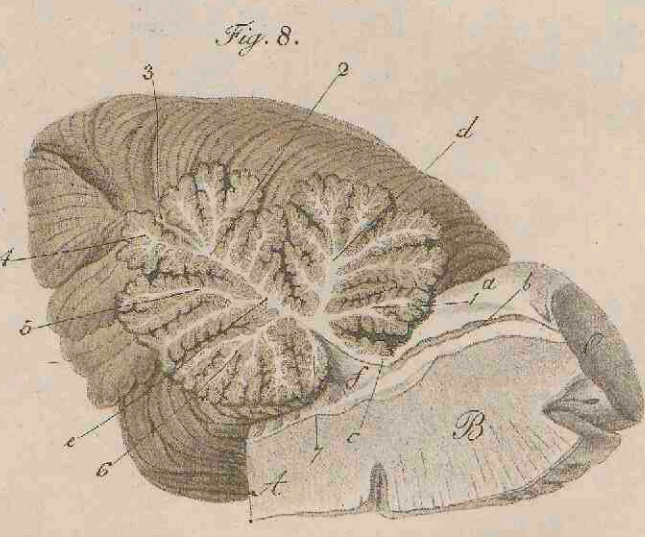
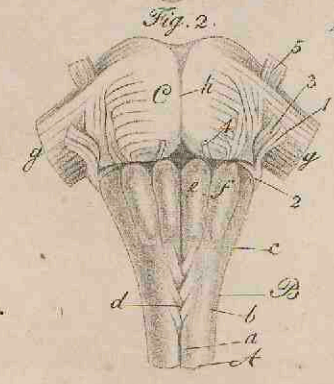
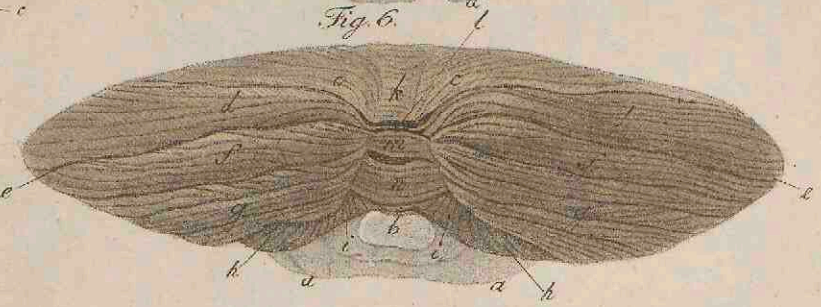
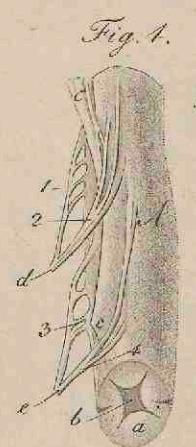
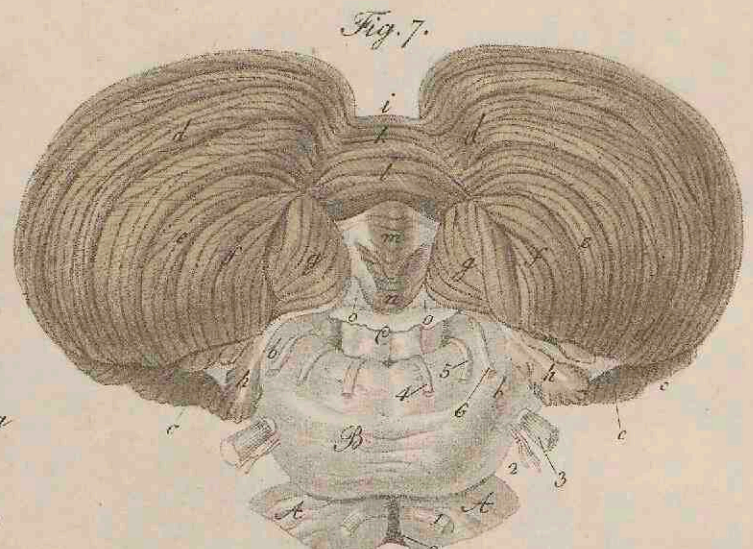
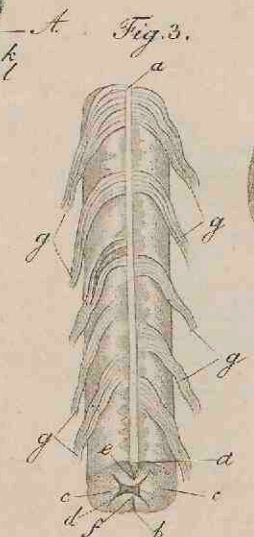
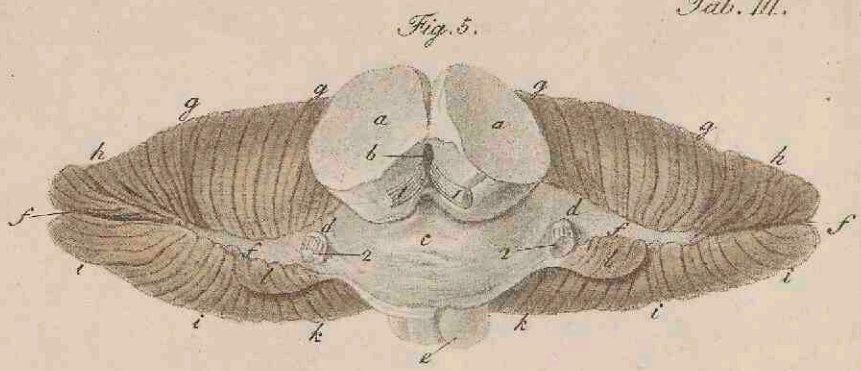
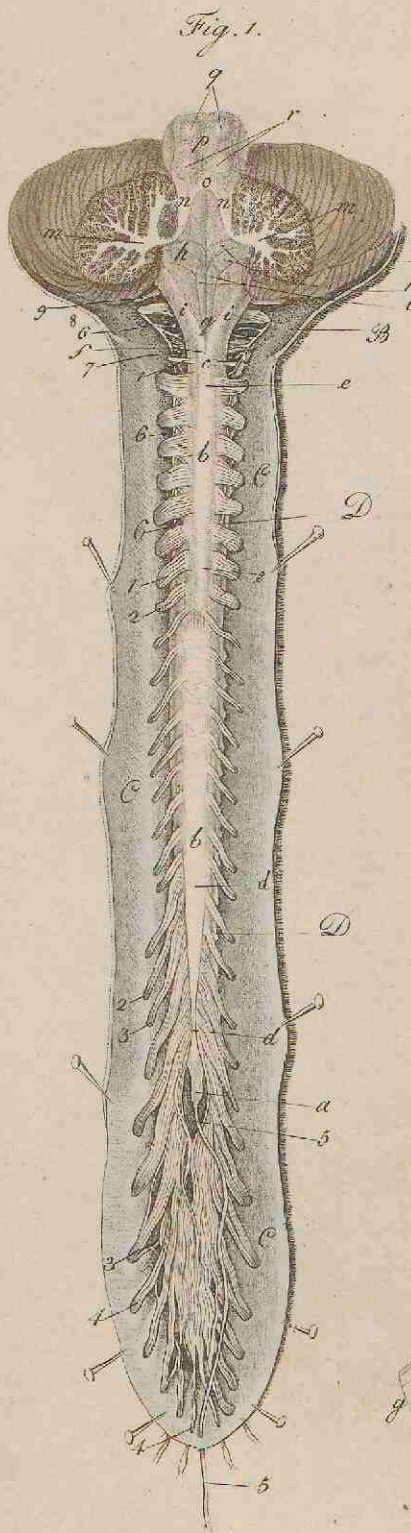


J.F. Schröter del et sc.

pc 49



J. Wandelaar del. et sculp.



J. F. Schriver ad nat. del et sculp. J. P. Goussier.



Fig. 1.

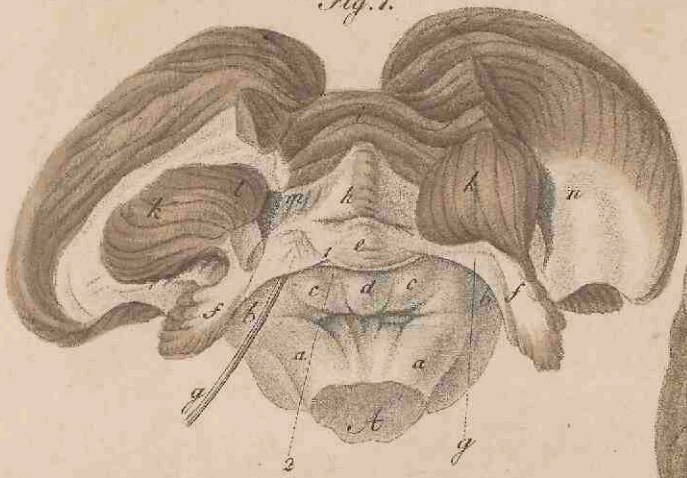


Fig. 2.

Tab. III.

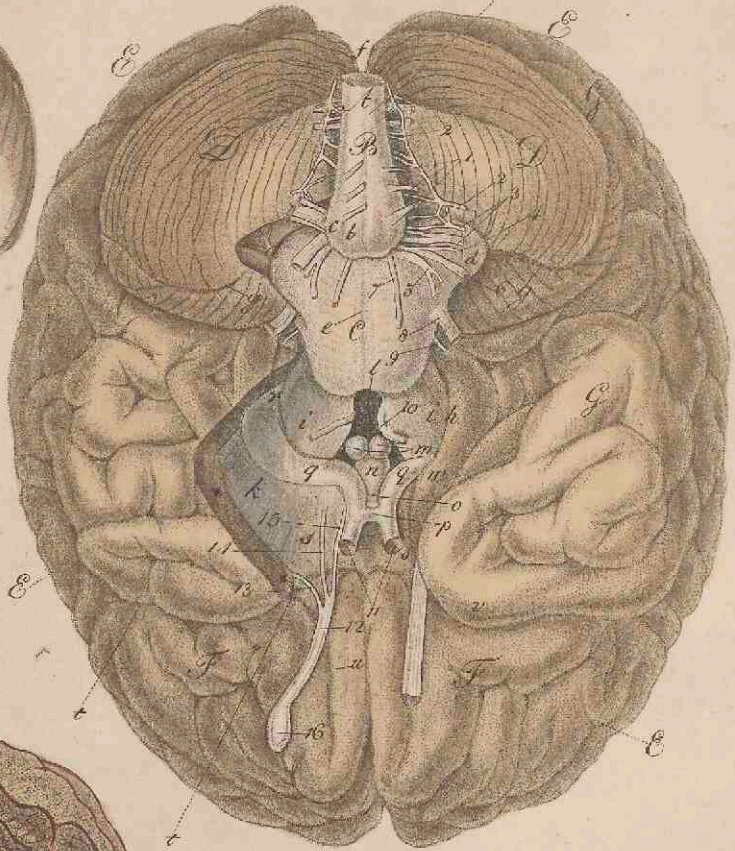


Fig. 4.

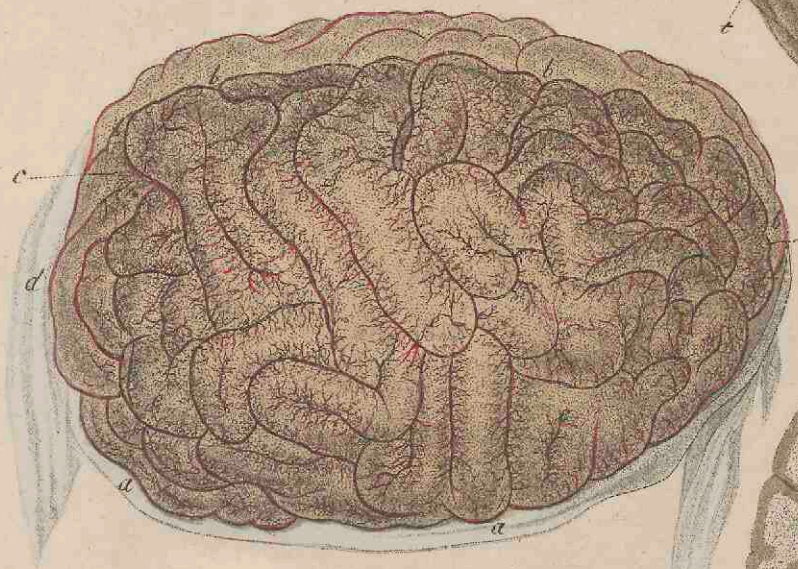


Fig. 5.

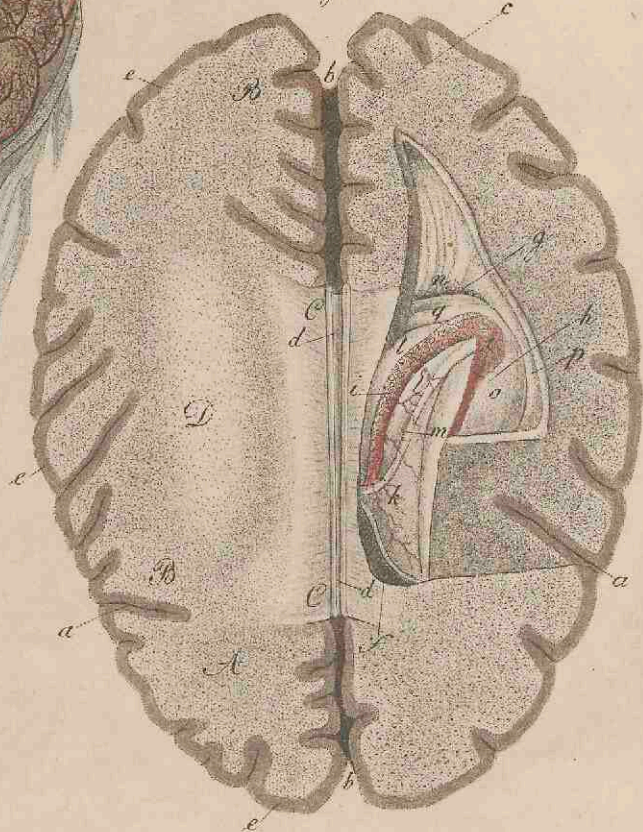


Fig. 3.



J. F. Schriver ad nat. del. et sc.

Tab. V.

Fig. 1.

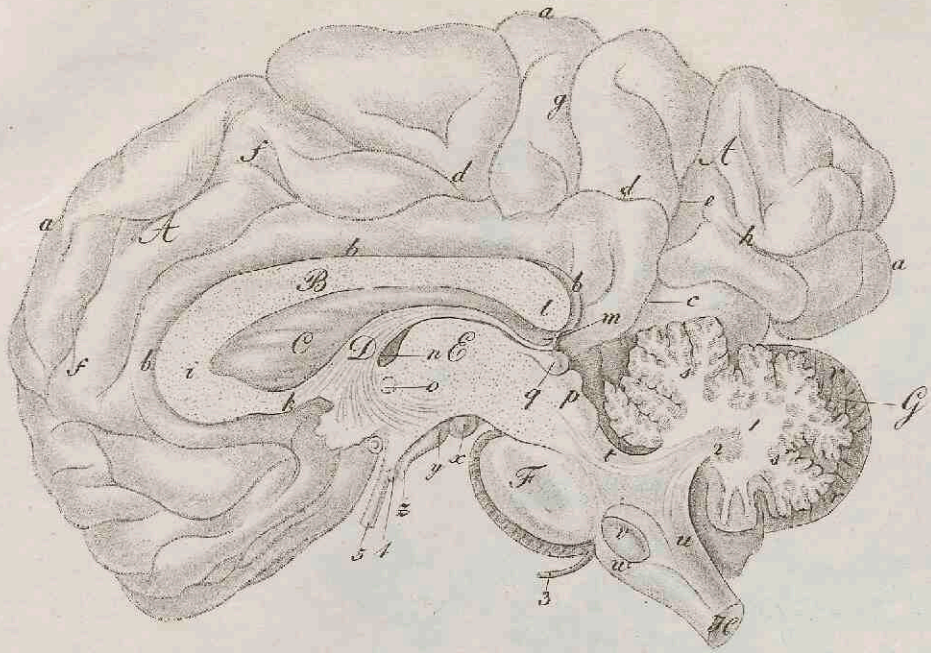


Fig. 2.

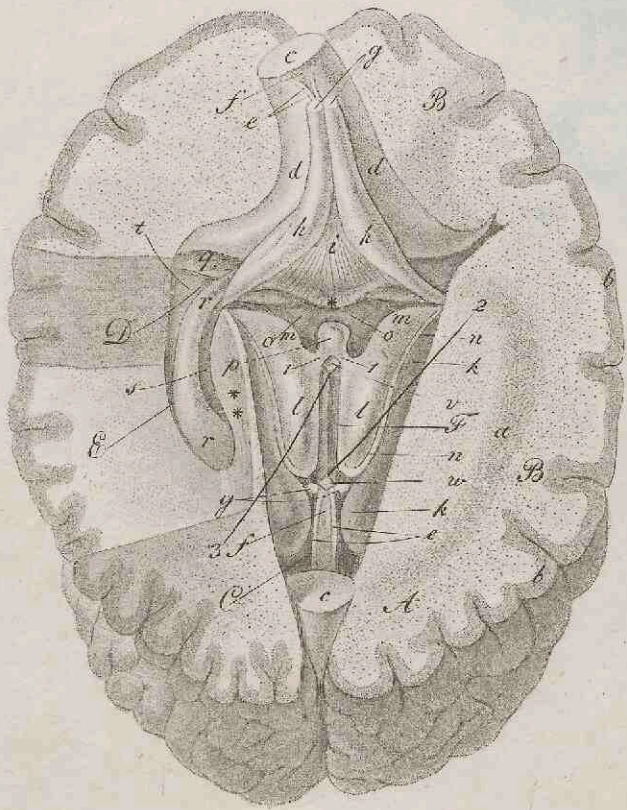
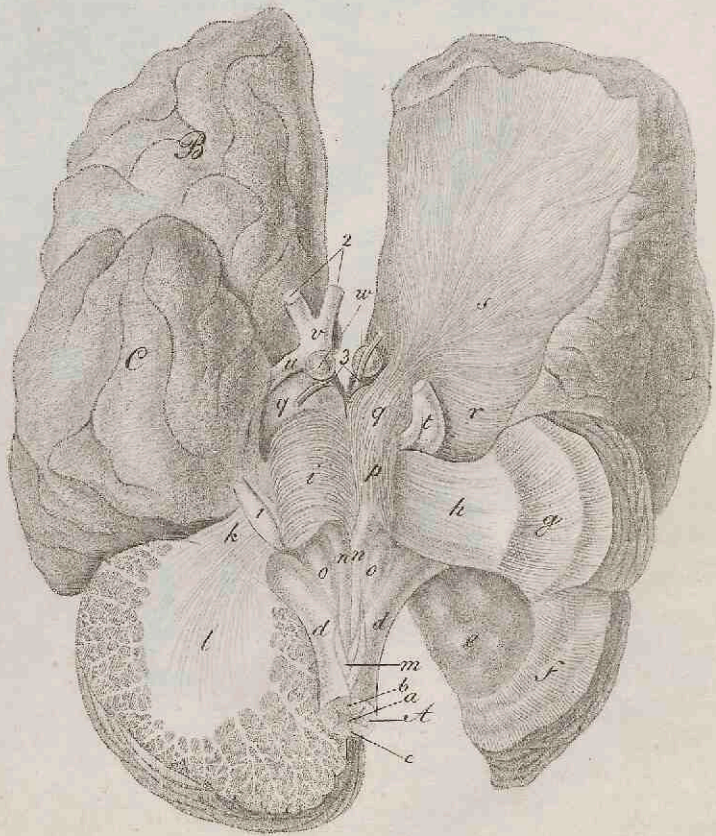
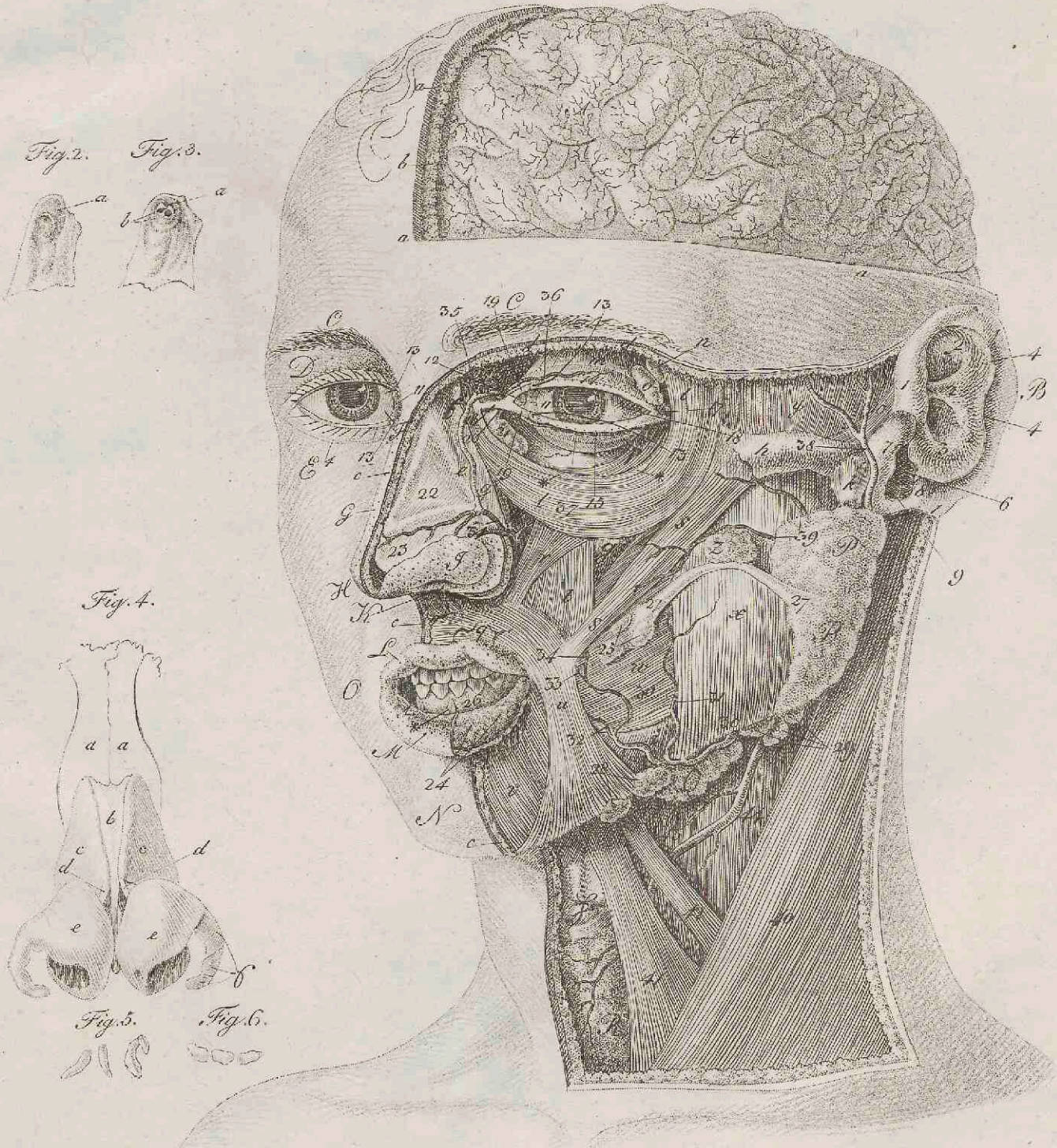


Fig. 3.



J. F. Schröter ad. ant. del. et sc.

Fig. 1.



A. F. Schroter ad nat. del. et sc.



J.F. Schroter del. et sc.

Fig. 1.

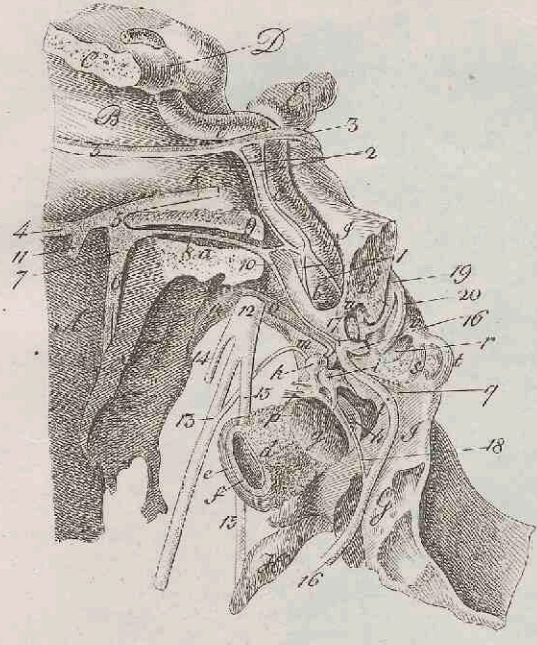


Fig. 2.



Fig. 3.

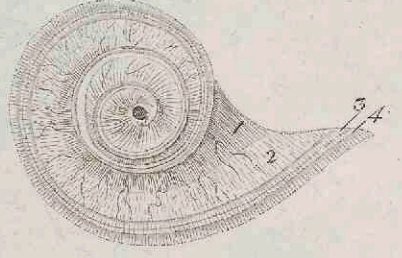


Fig. 4.

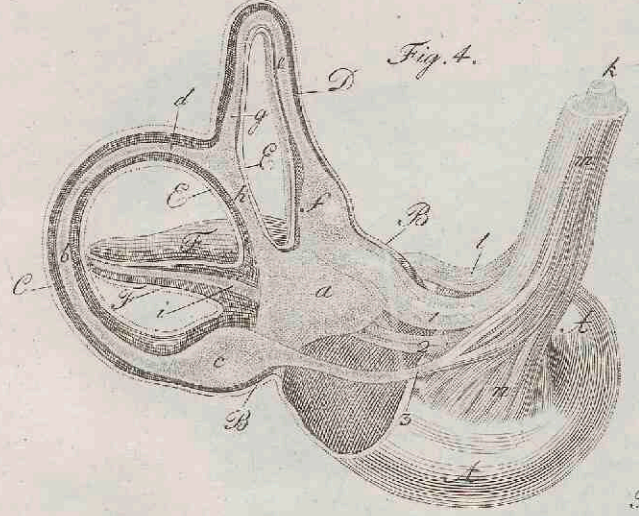


Fig. 5.

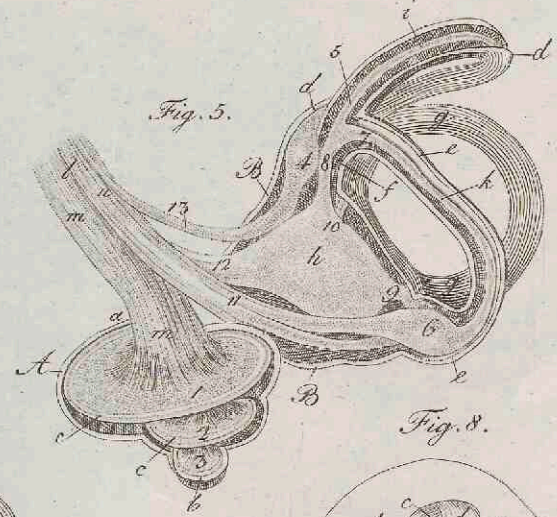


Fig. 6.

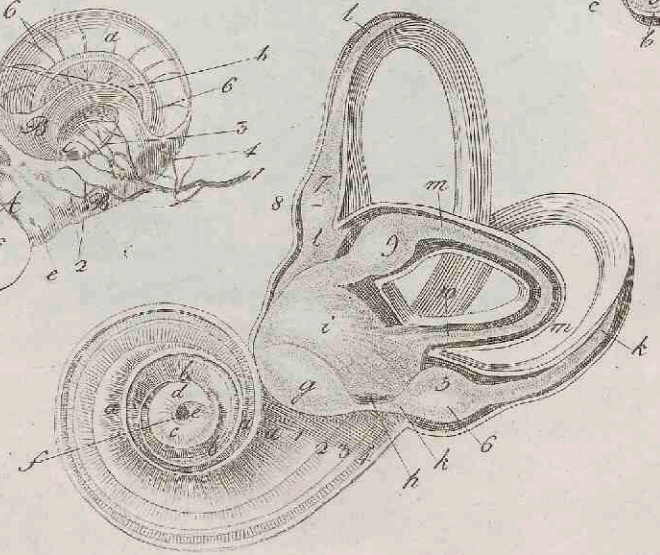


Fig. 7.

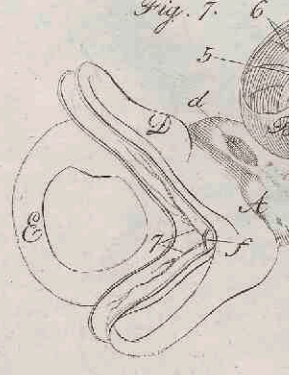
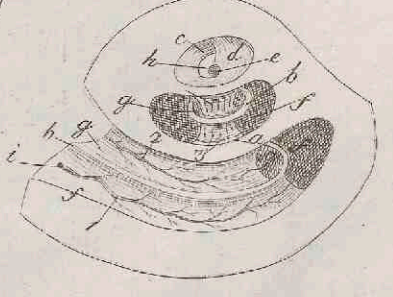


Fig. 8.



J. F. Schöner del. et sc.

Fig. 1.

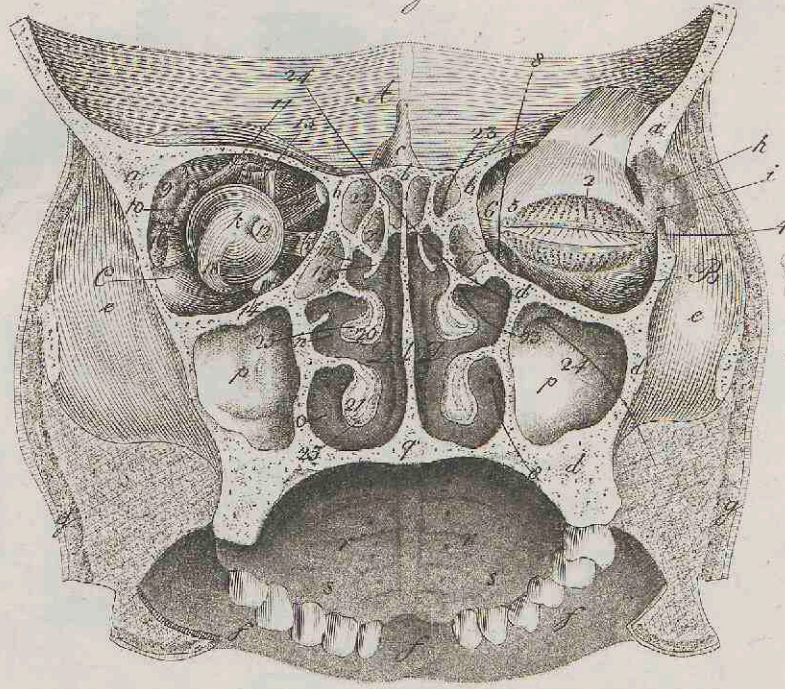


Fig. 3.

Tab. IX.

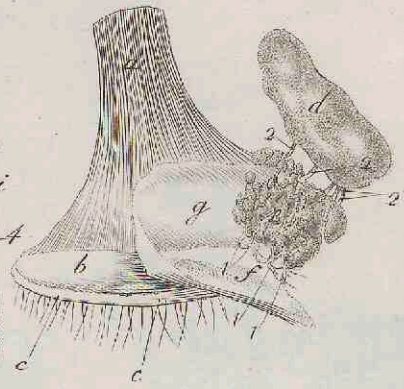
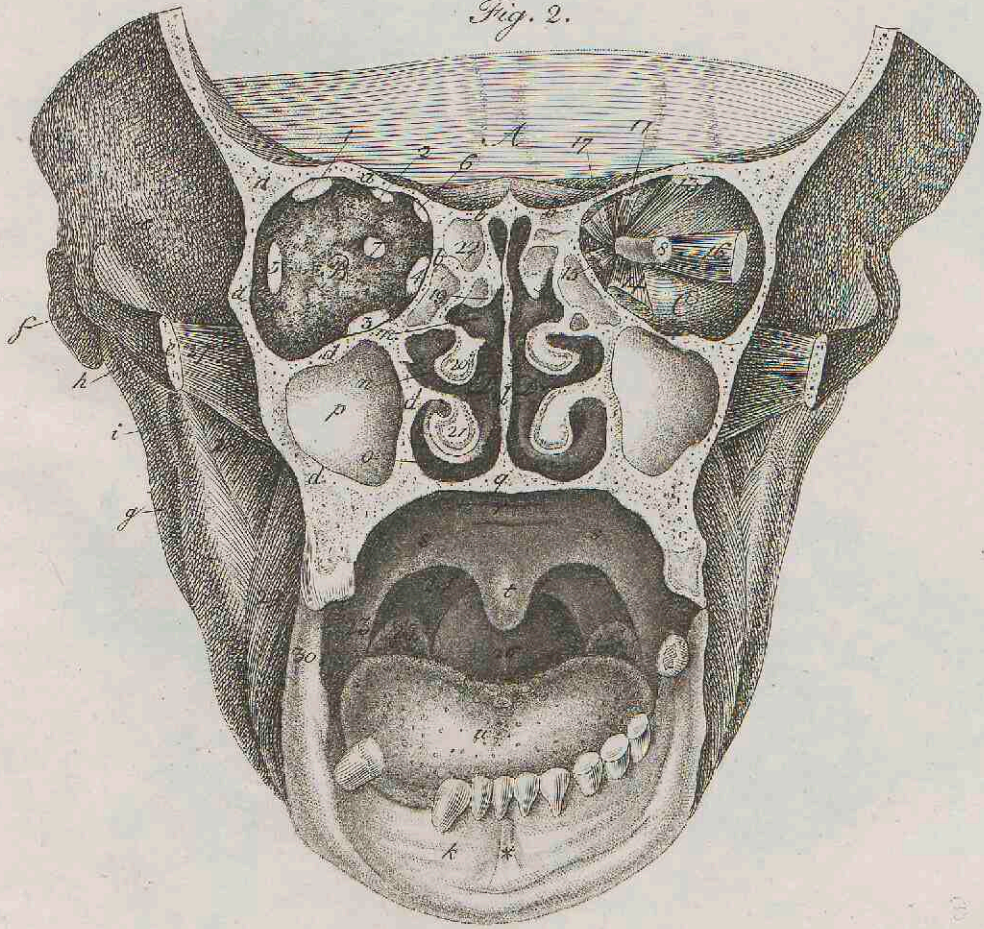


Fig. 2.



J. F. Schöner del. et sc.

Fig. 1.

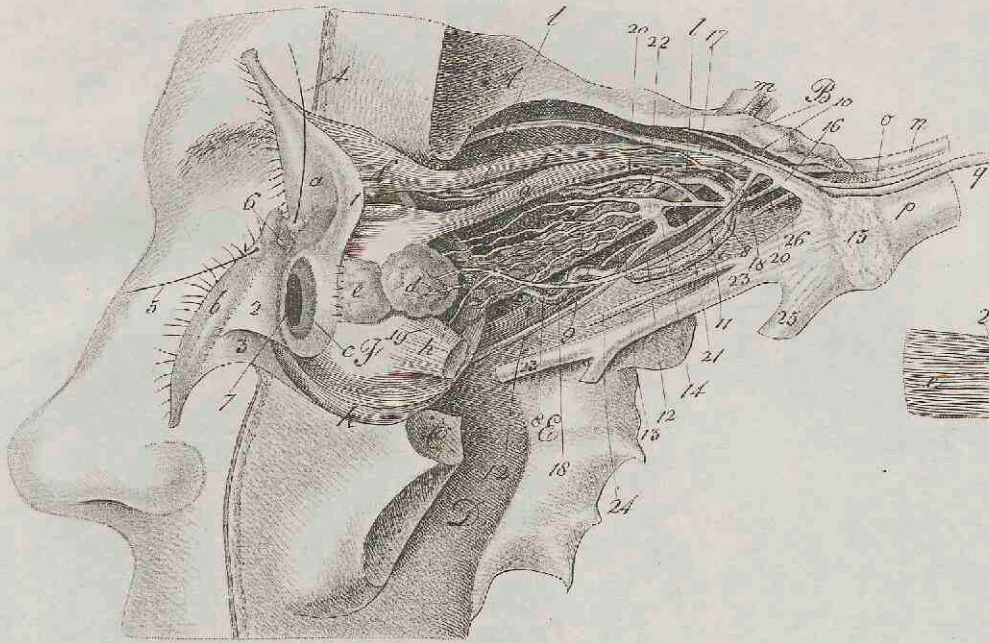


Fig. 2.

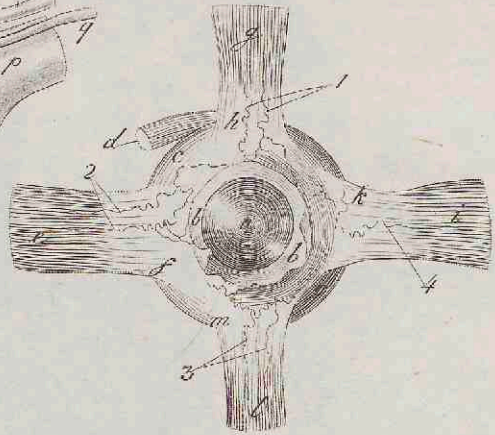


Fig. 3.

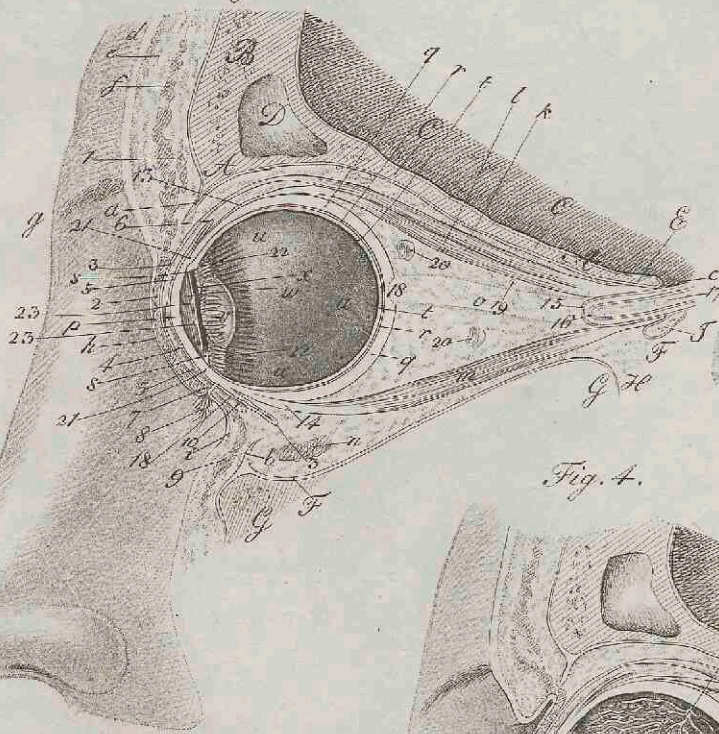


Fig. 5.

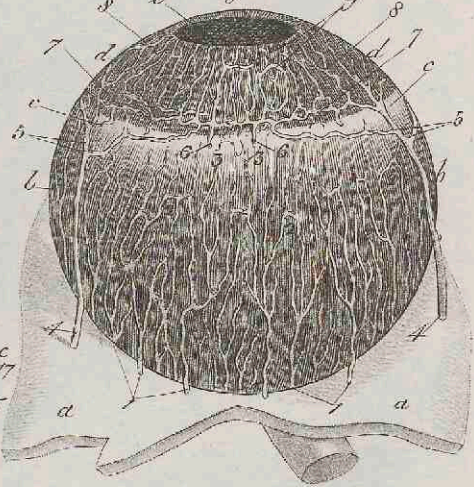


Fig. 4.

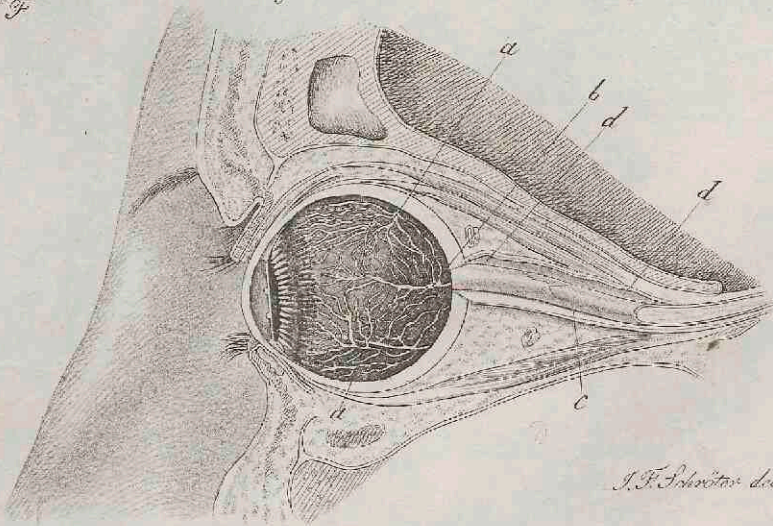
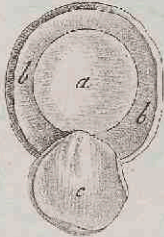
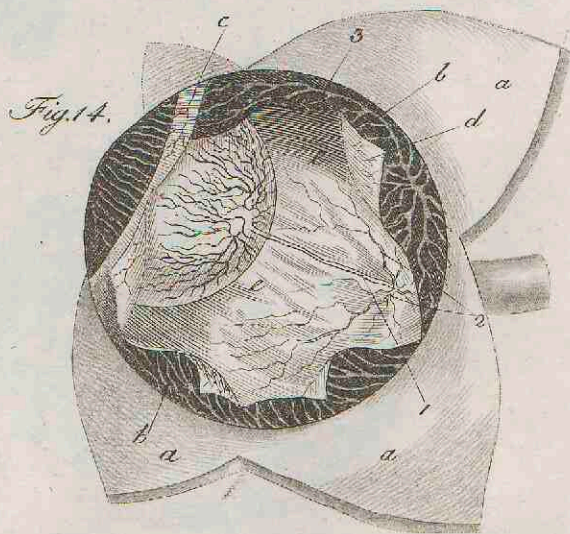
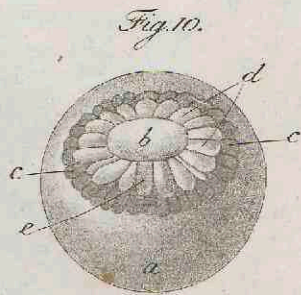
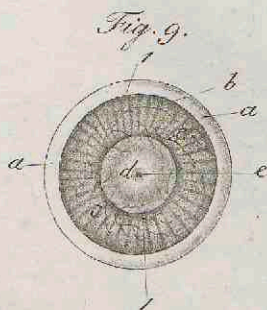
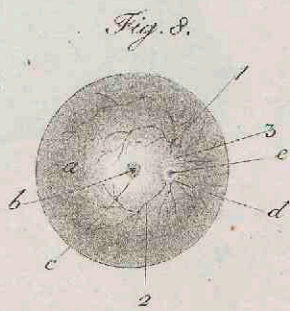
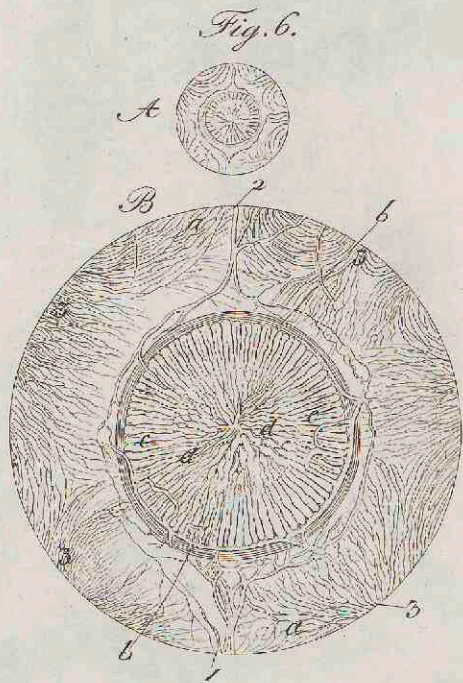
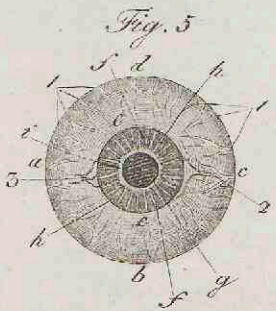
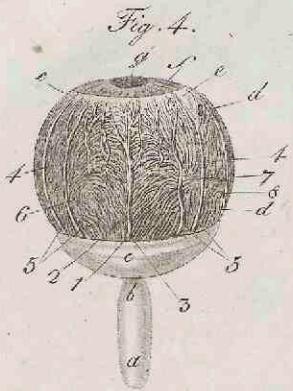
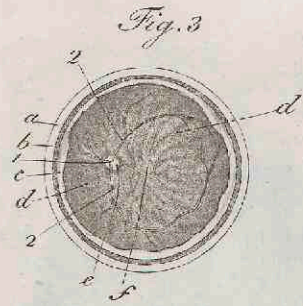
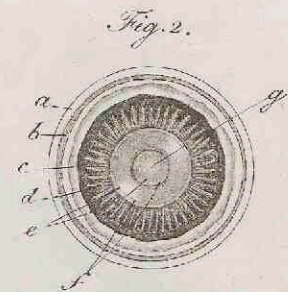
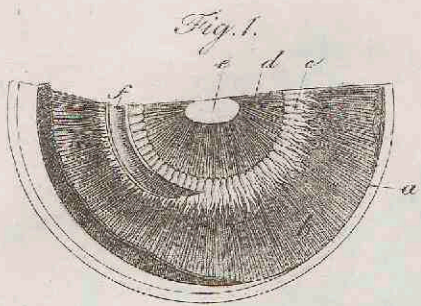


Fig. 6.



J.F. Schmitt del. et sc.





Tab. XII.

Fig. 1.

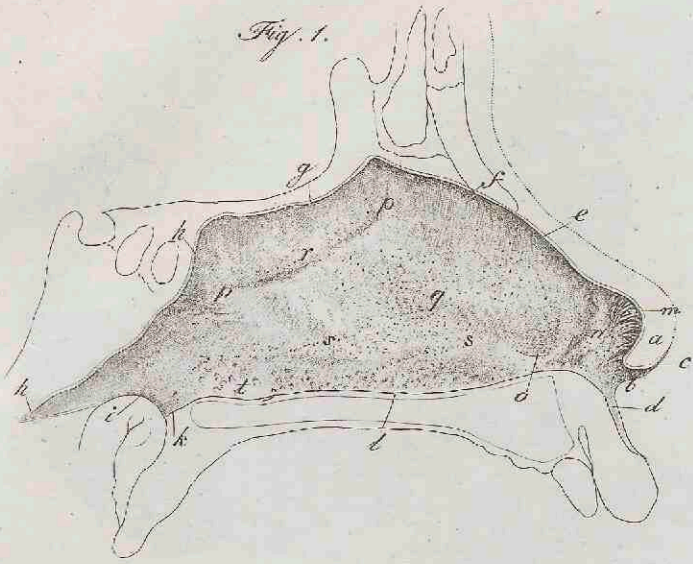


Fig. 2.

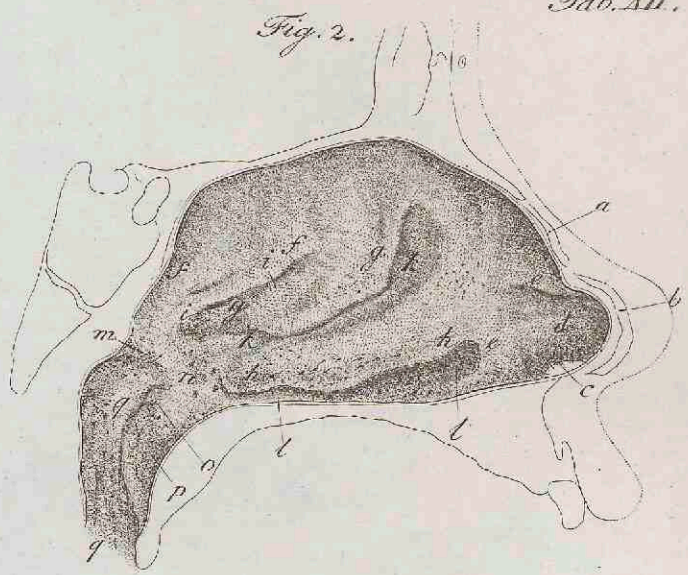


Fig. 5.

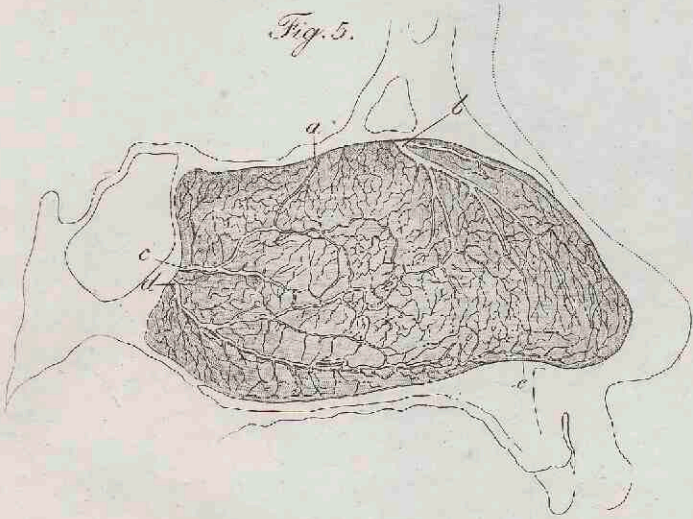


Fig. 3.

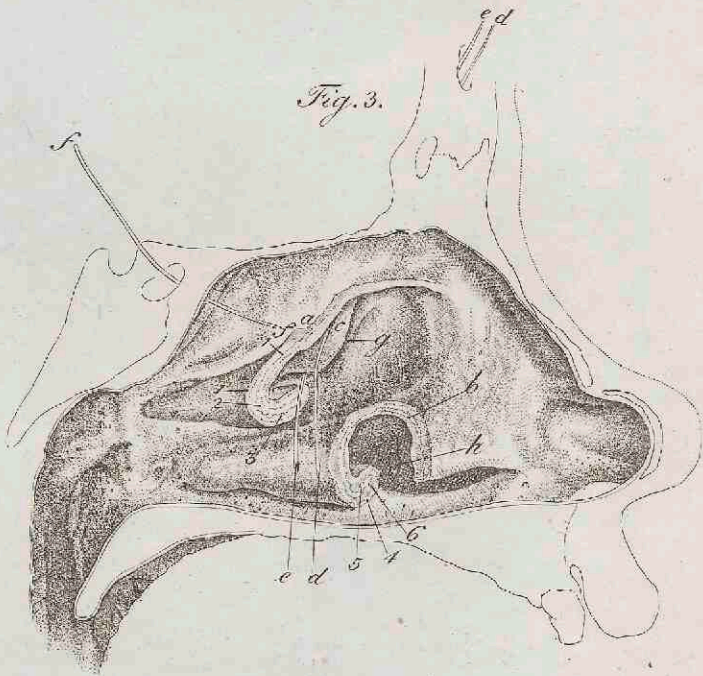


Fig. 4.

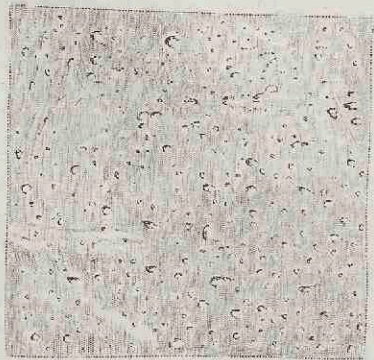
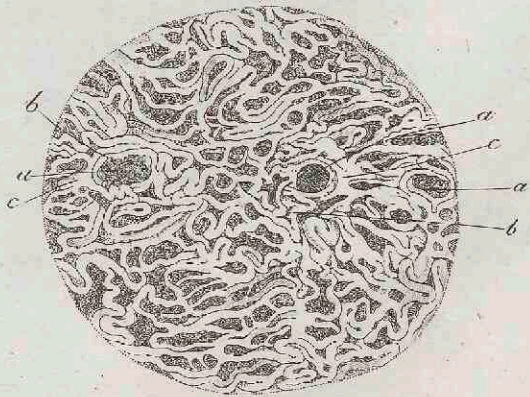


Fig. 6.



J. F. Schöter sc.

Fig. 1.

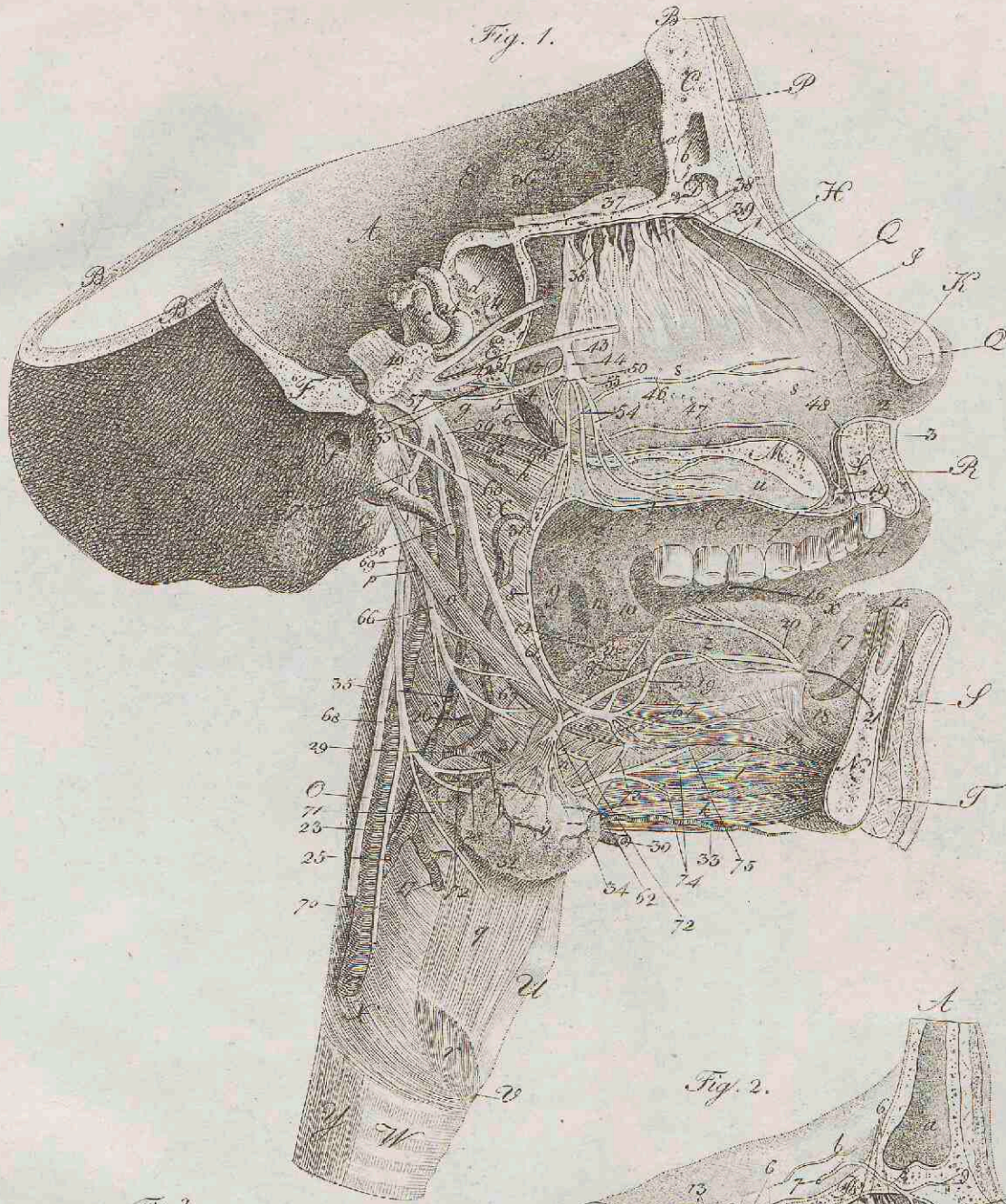


Fig. 2.

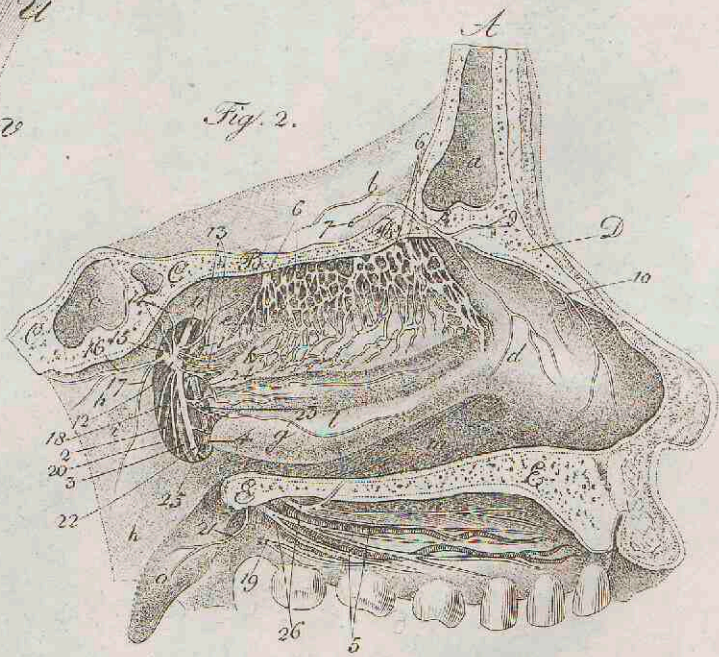
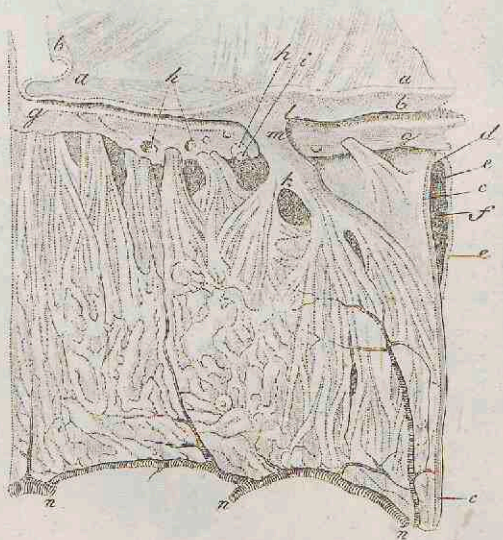
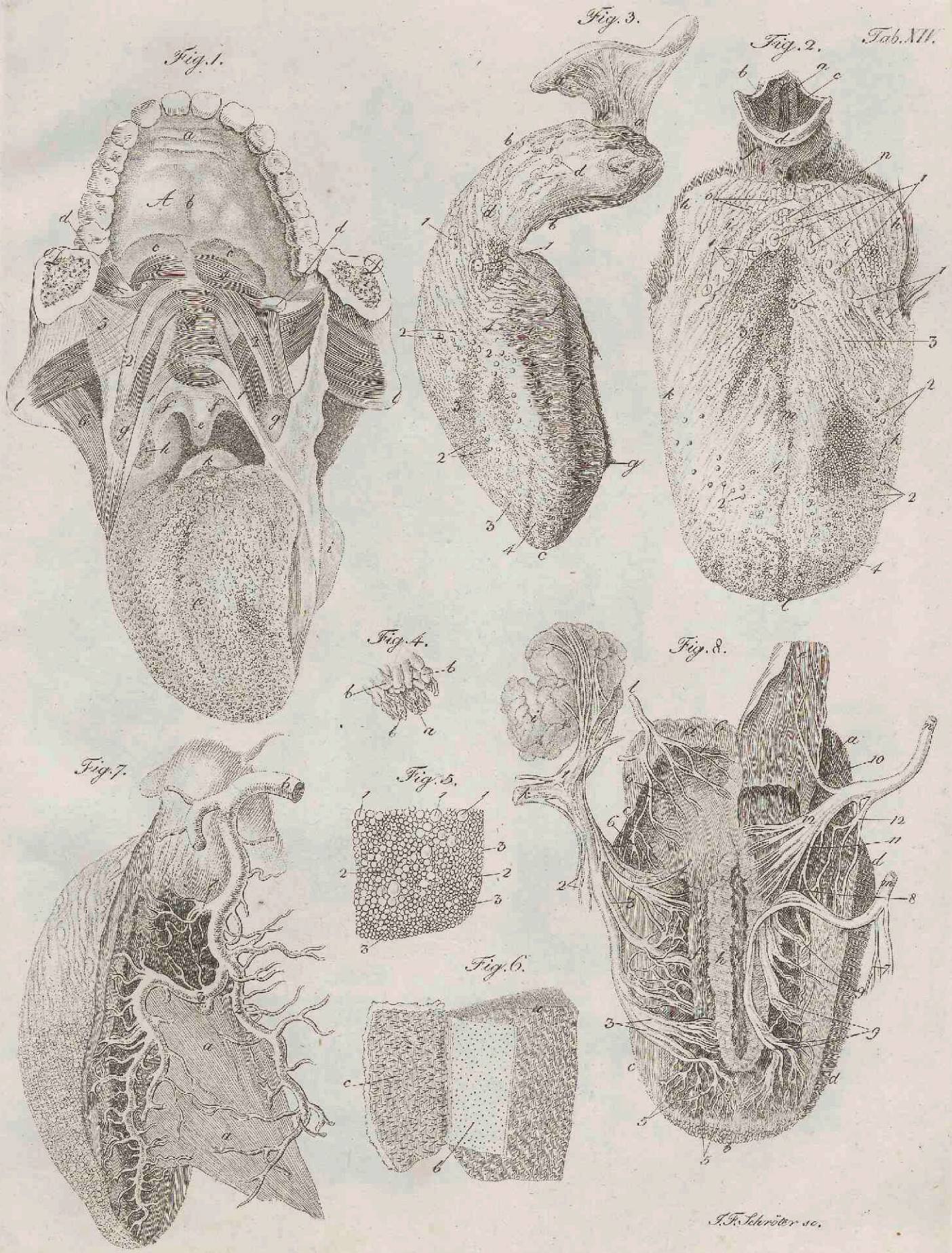


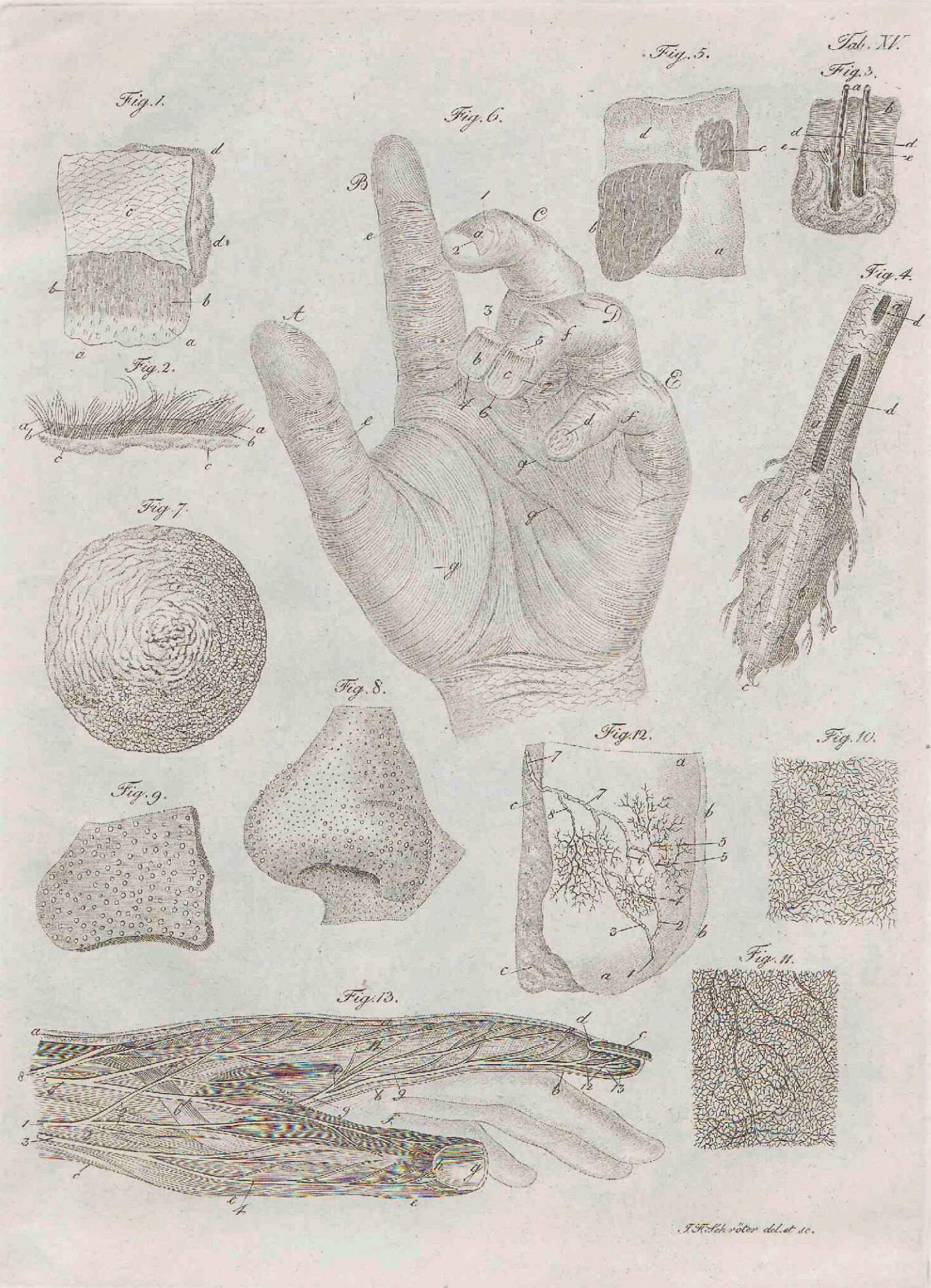
Fig. 3.



J. F. Schöner ad nat. del. et sc.



J. F. Schriver sc.



Tab. XVI.

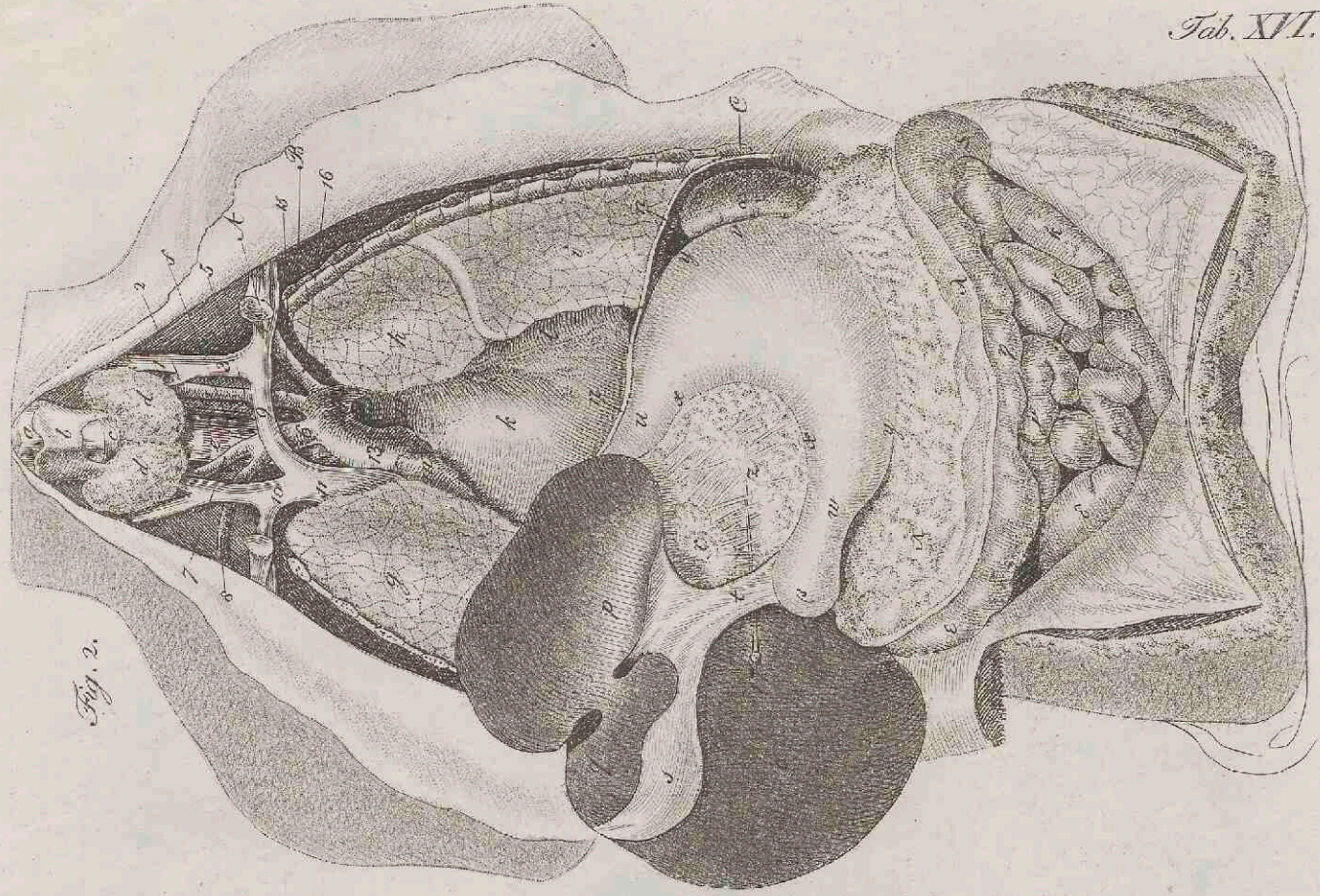


Fig. 2.

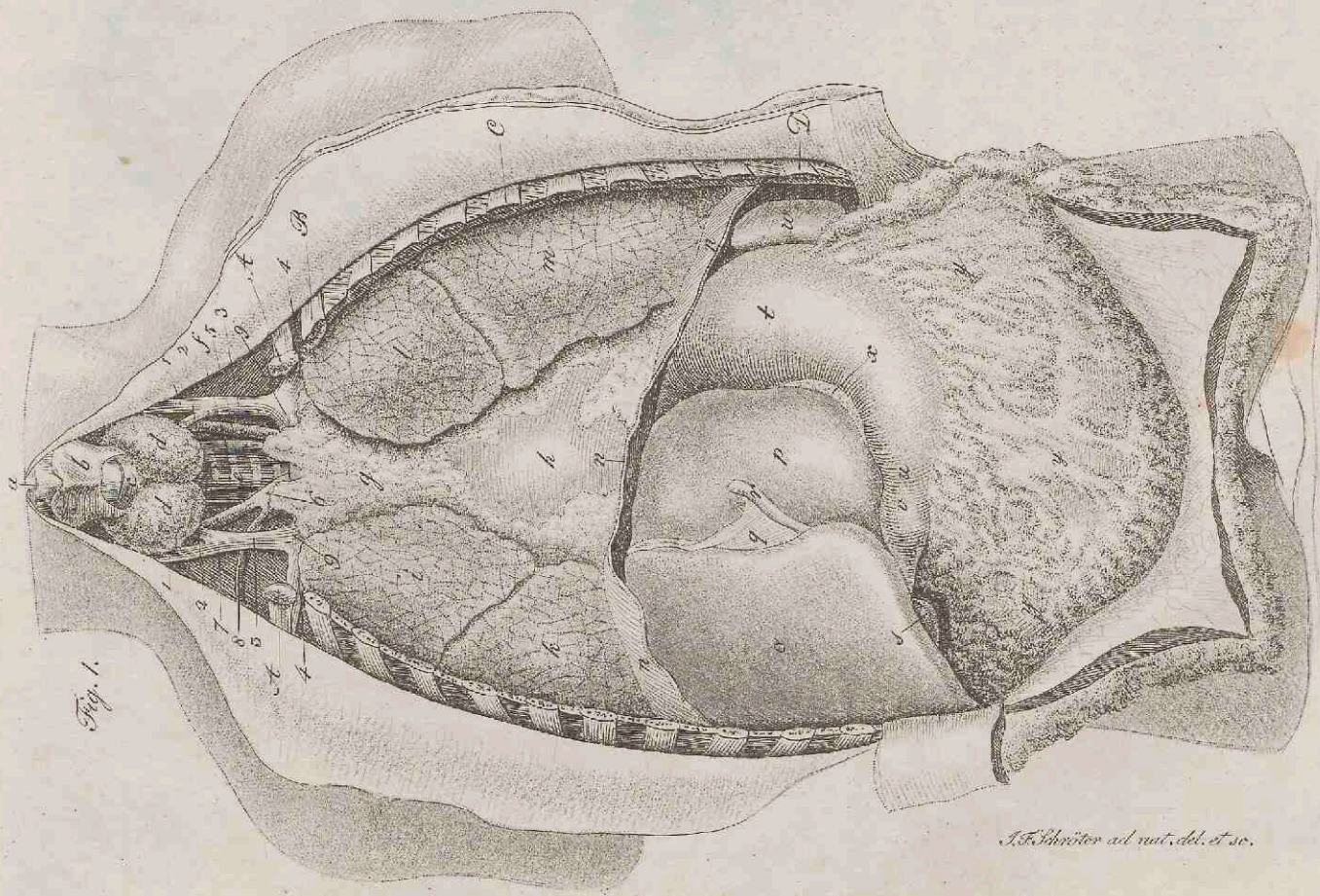
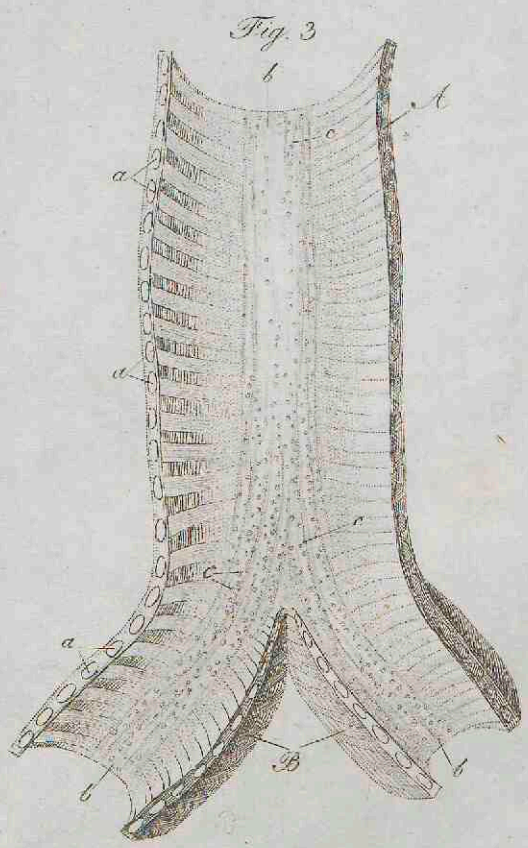
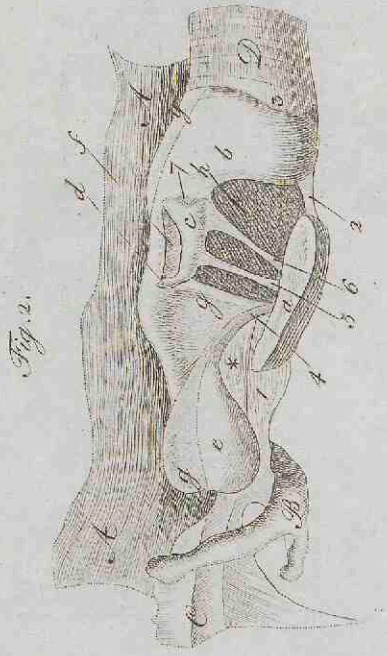
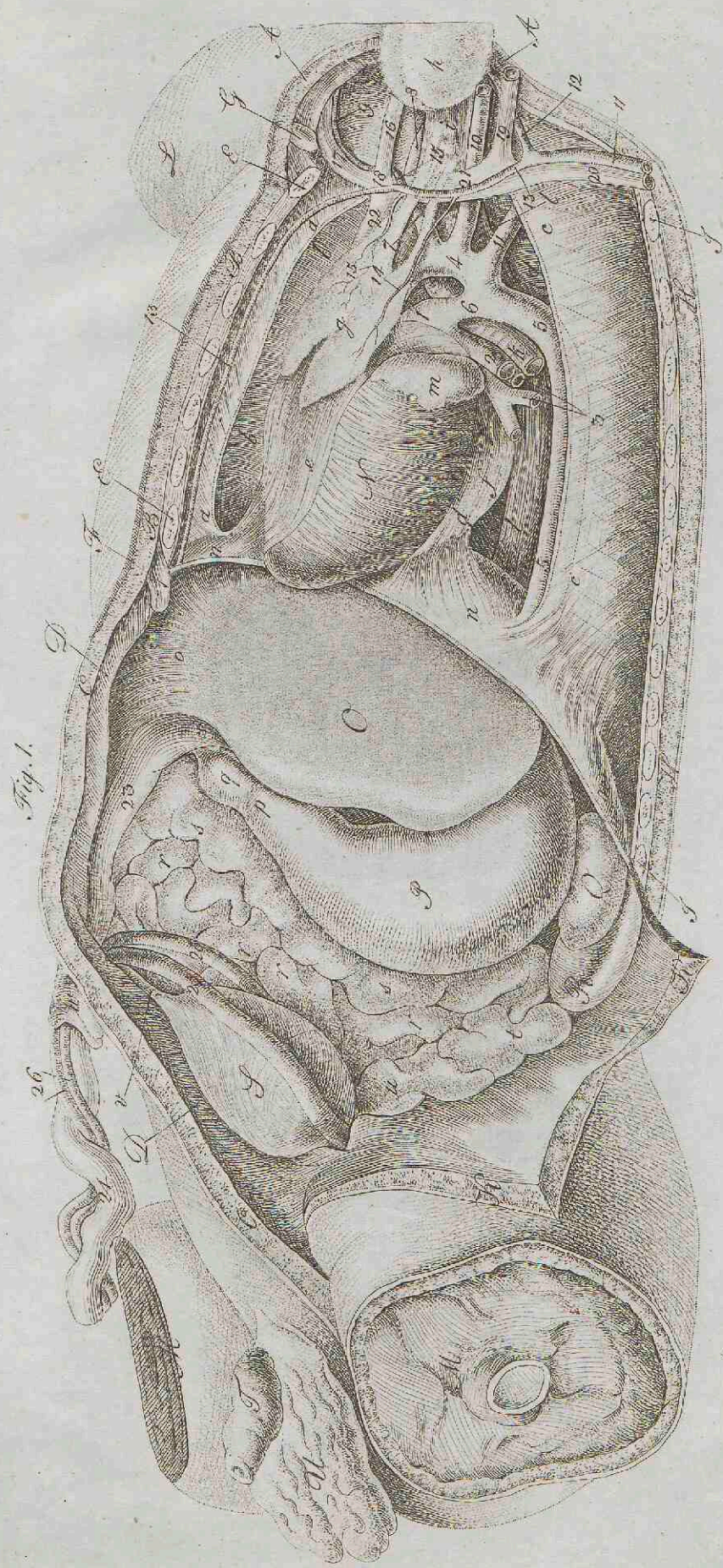


Fig. 1.

J. K. Schröter sculpsit, del. et sc.

Tab. XVII.



J.P. Meritor ad int. del. et scul.

Tab. XVIII.

Fig. 1.

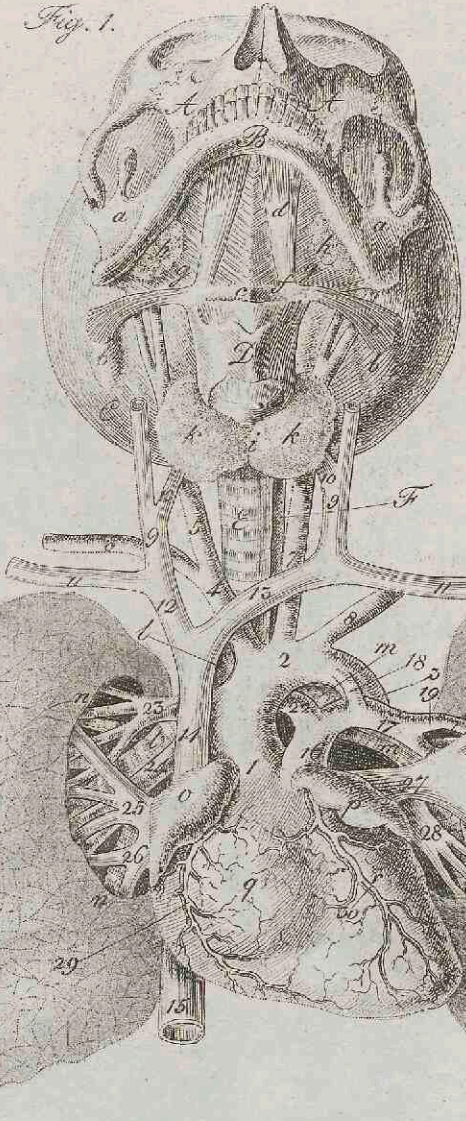


Fig. 3.

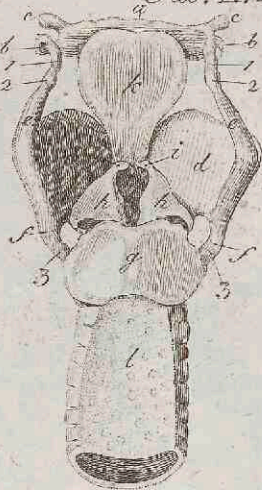


Fig. 2.

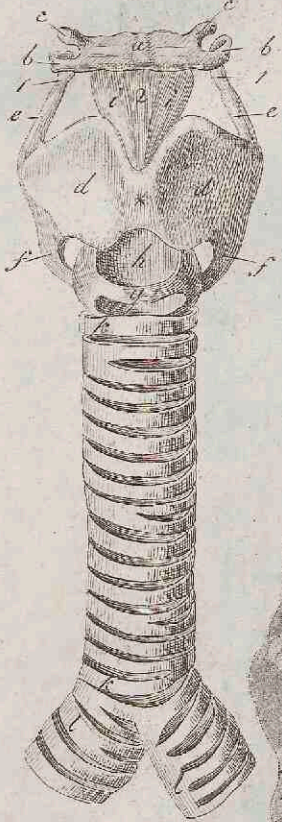


Fig. 4.

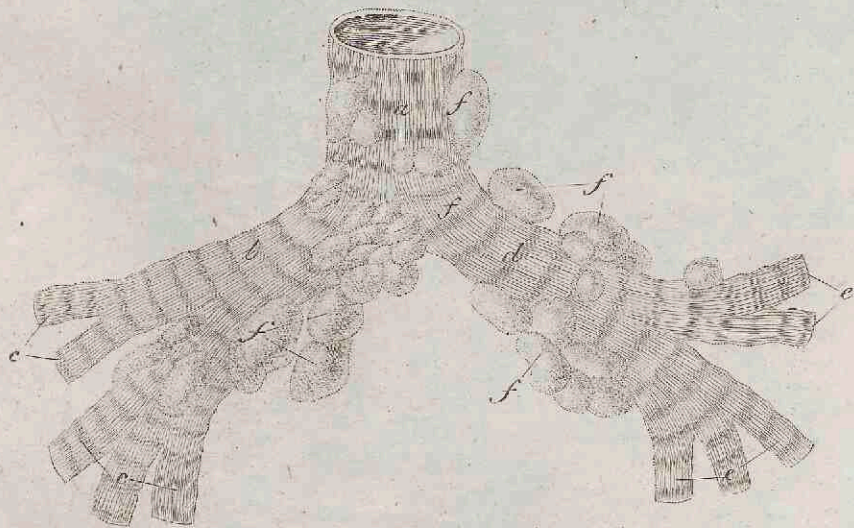
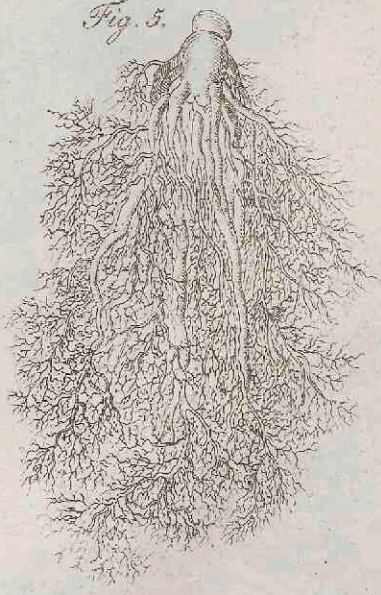


Fig. 5.



Tab. XVIII. ad nat. del. et sc.

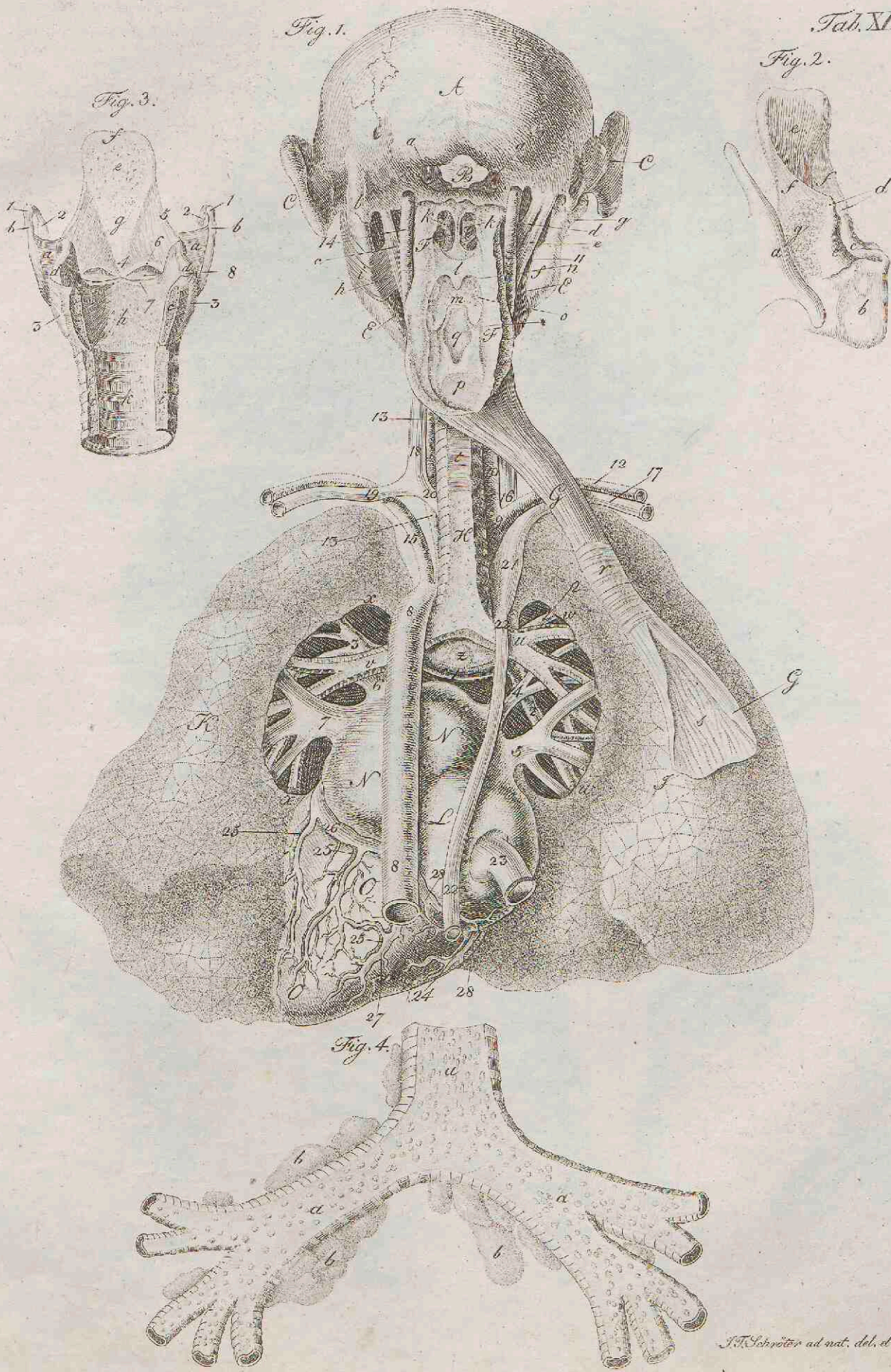
Pl. 68

Tab. XIX.

Fig. 1.

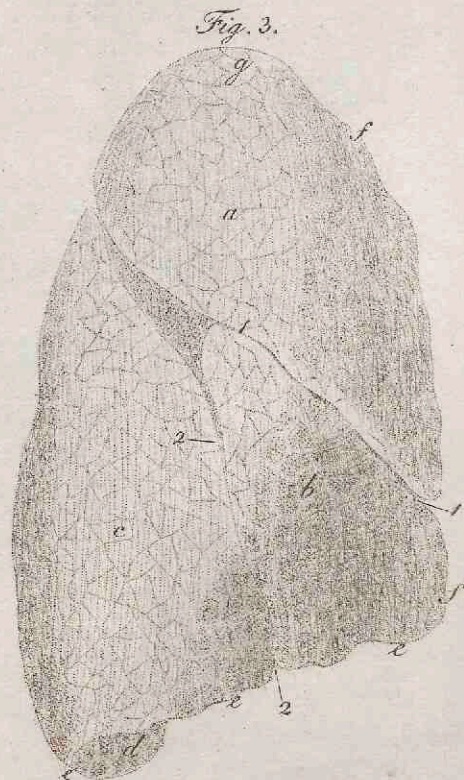
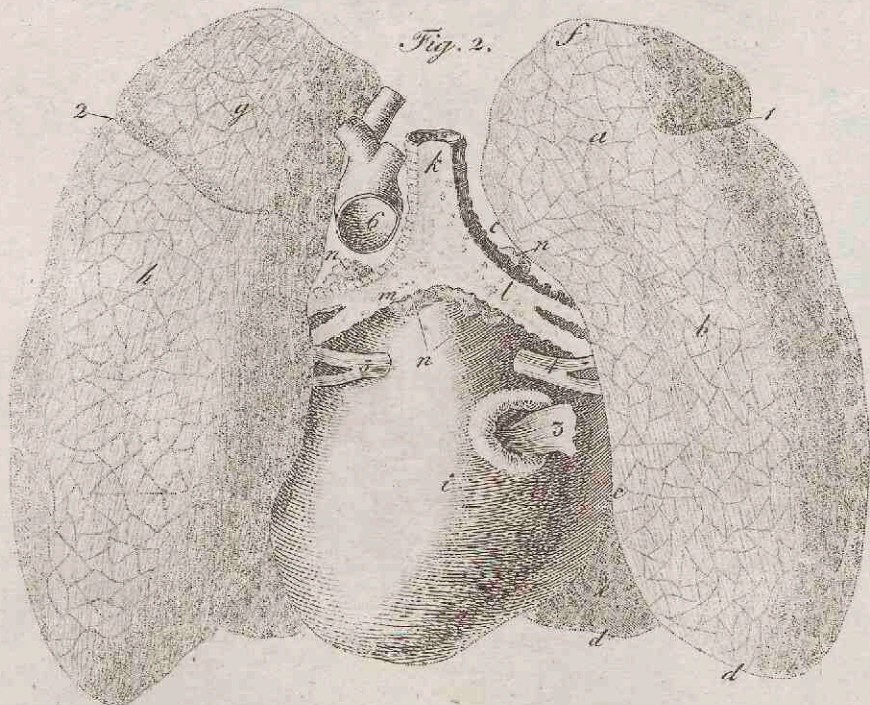
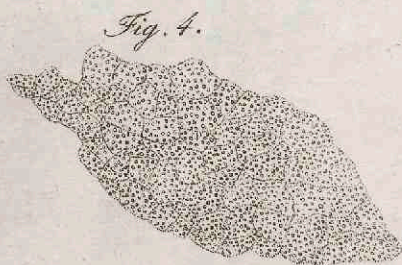
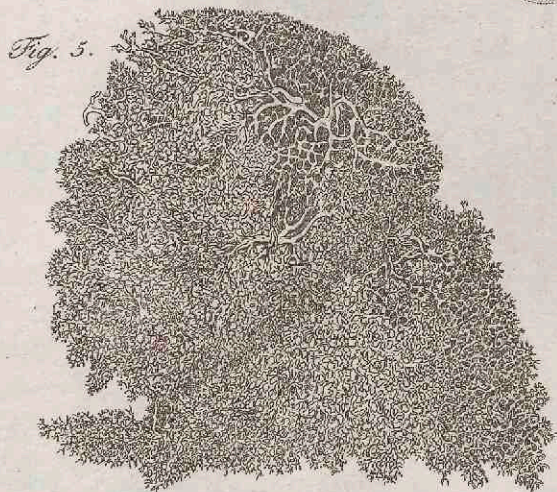
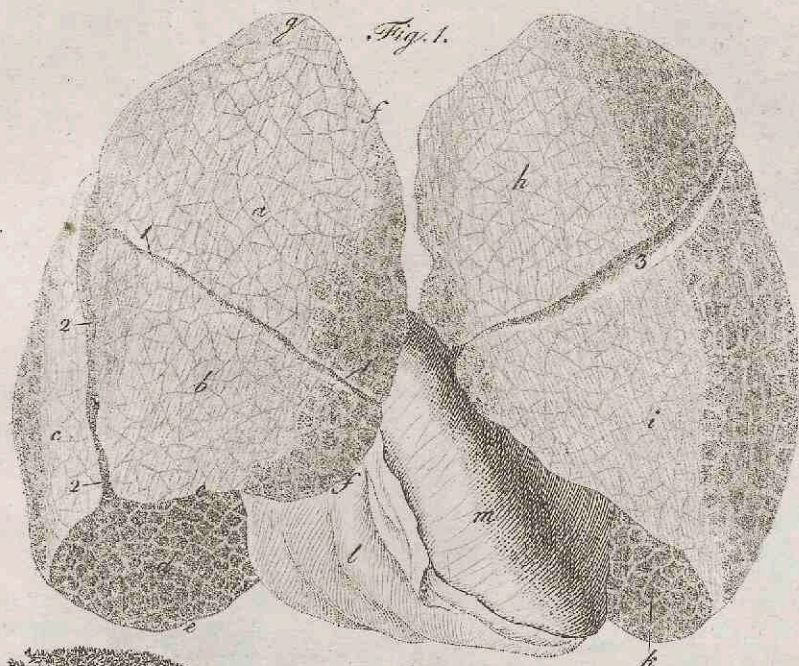
Fig. 2.

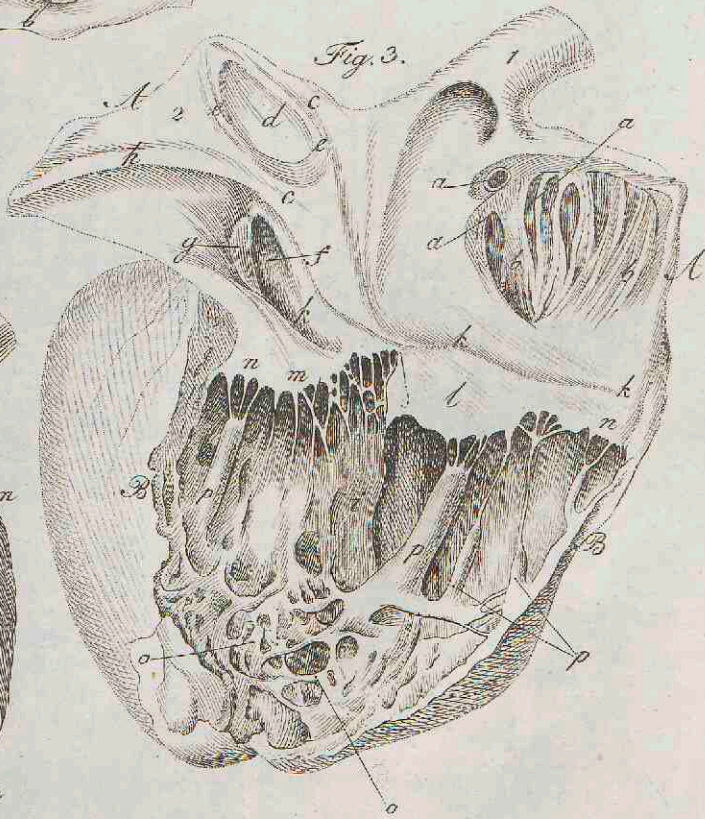
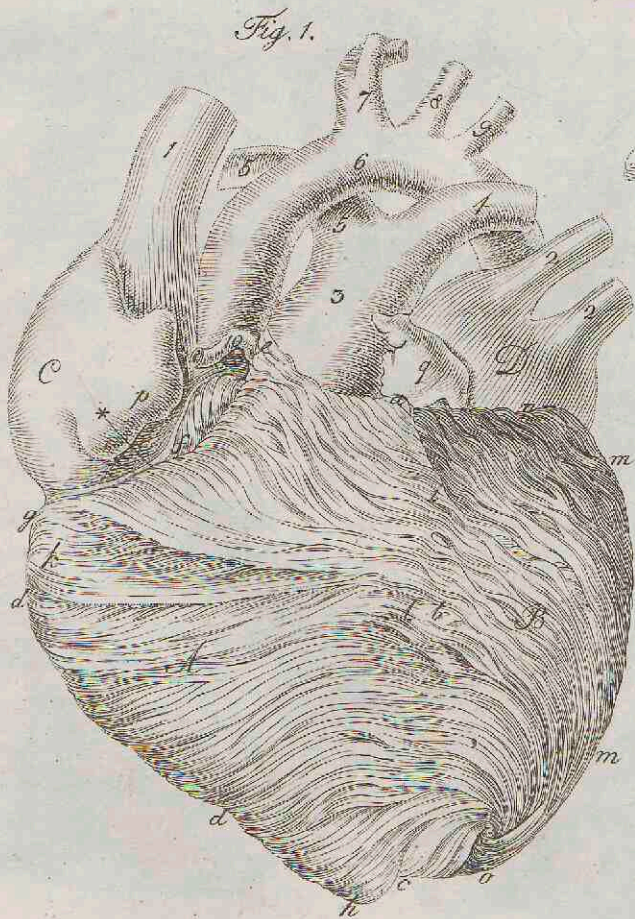
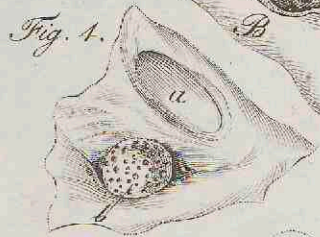
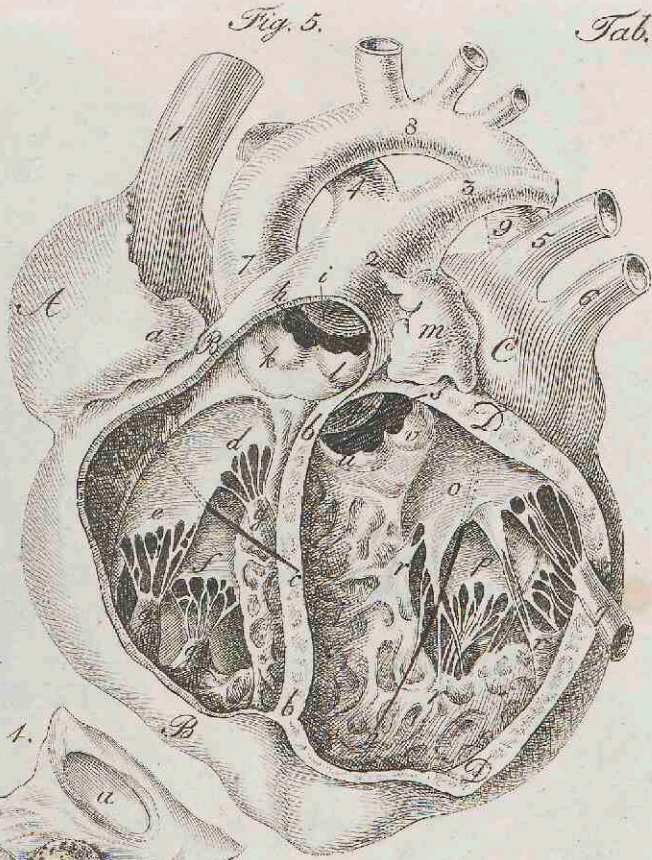
Fig. 3.



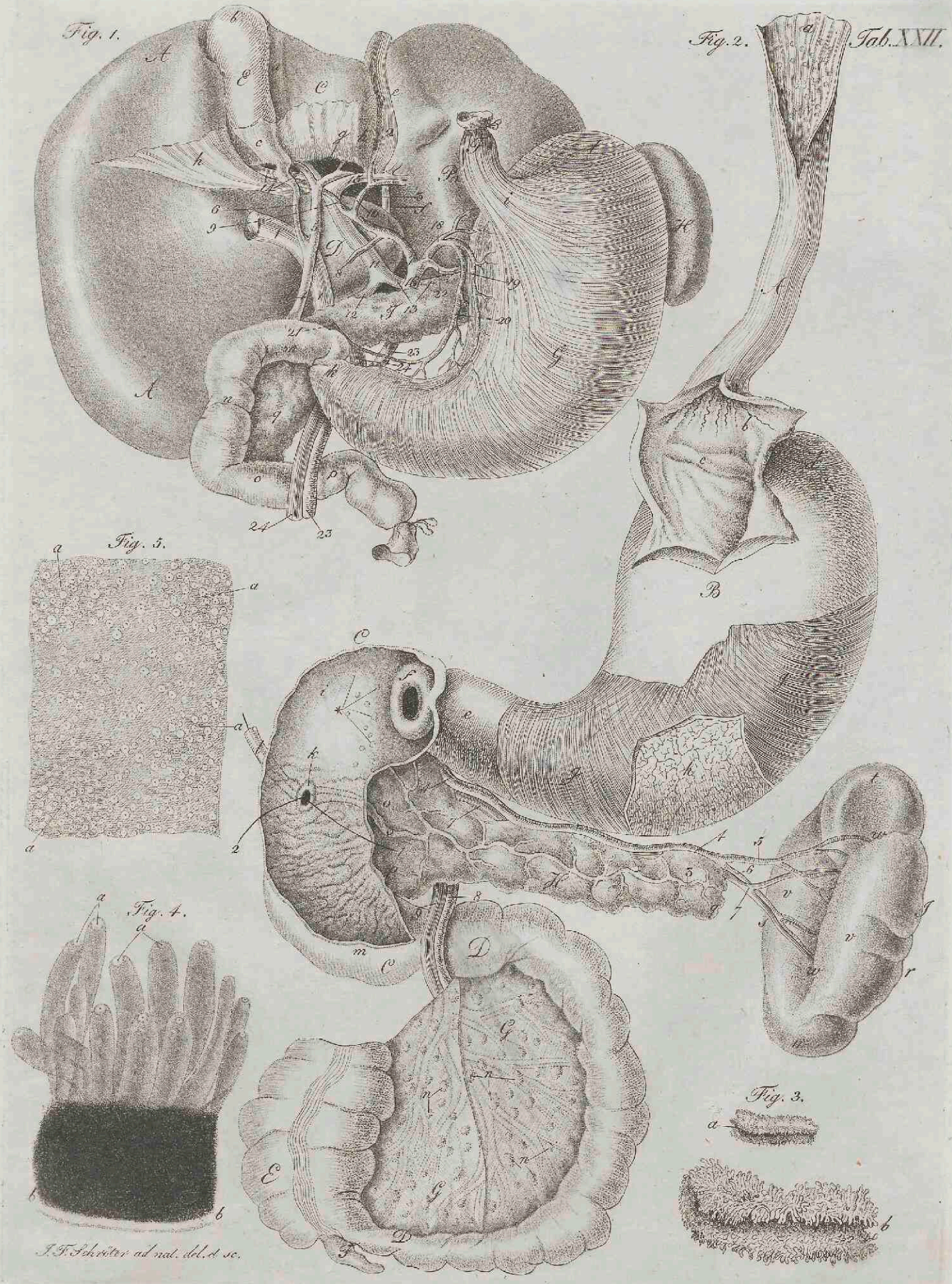
J. H. Schryver ad nat. del. et sc.



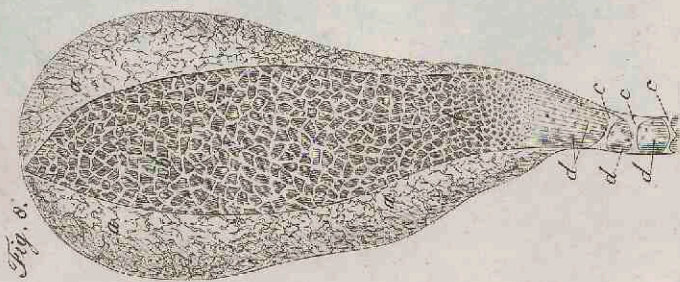
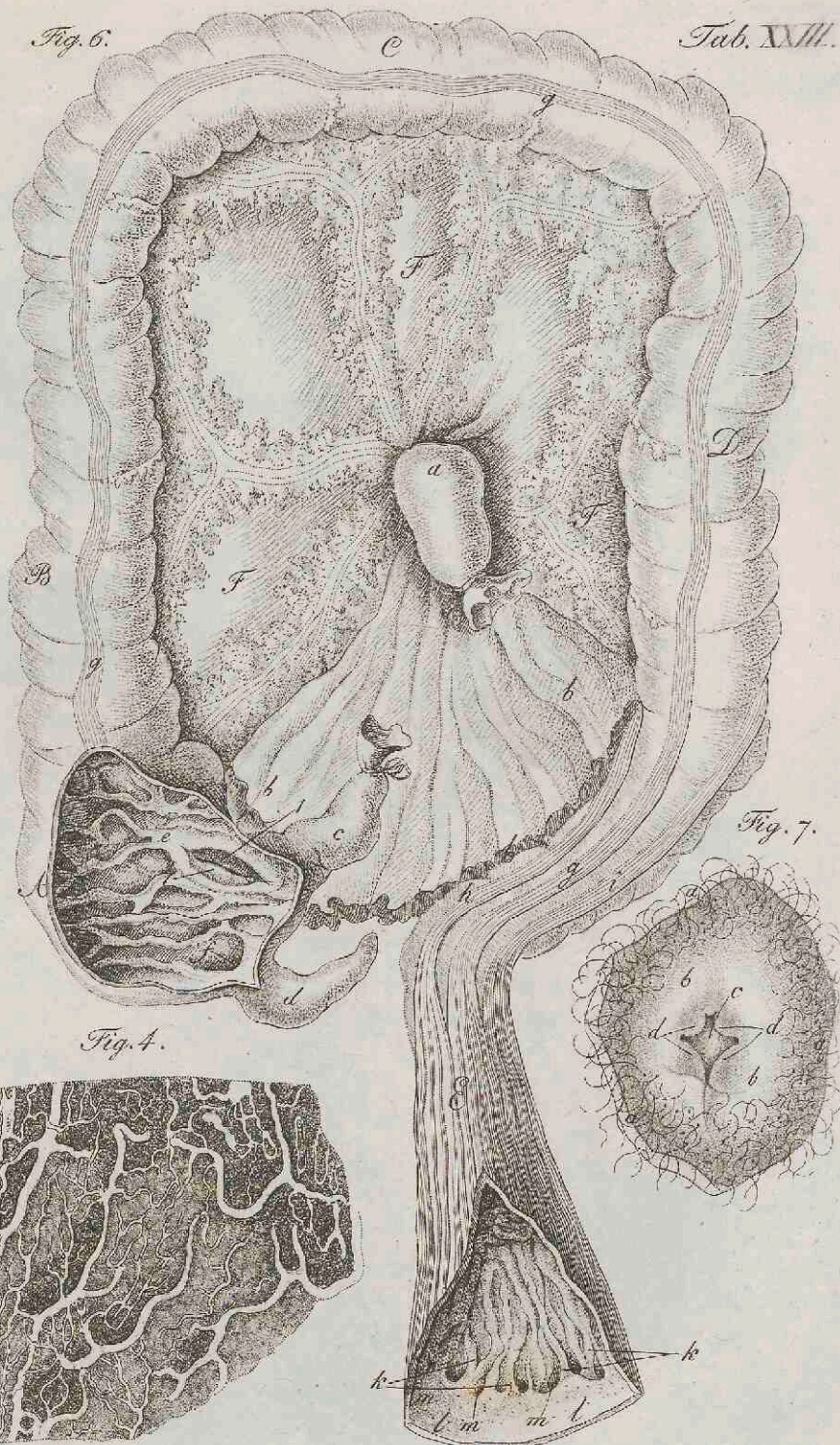
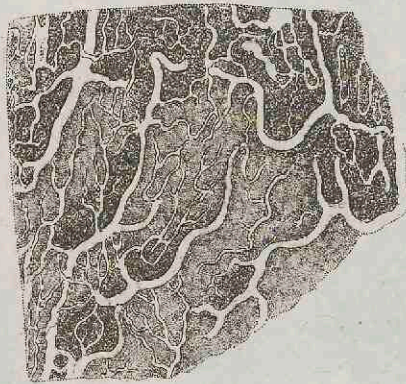
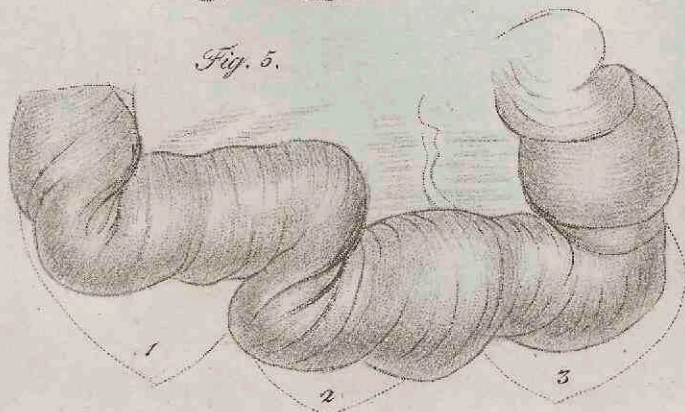
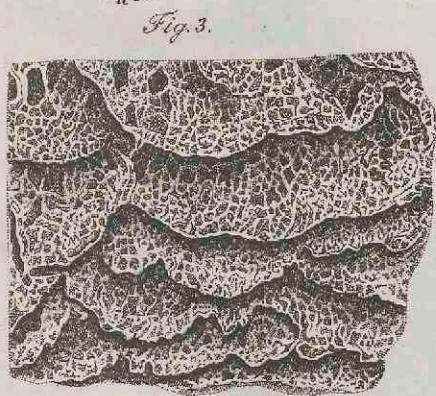
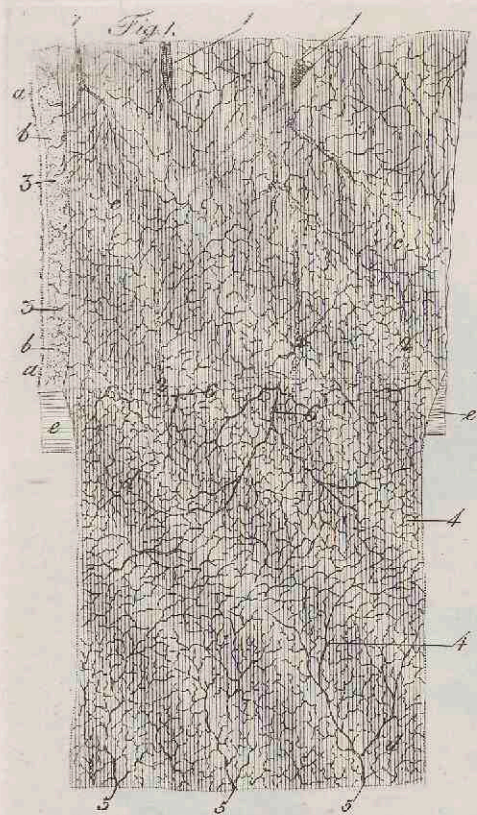




J. K. Schriver ad nat. del. et sc.



J. F. Schröter del. et sc.



J. F. Schröter ad. nat. del. et sc.

Fig. 1.

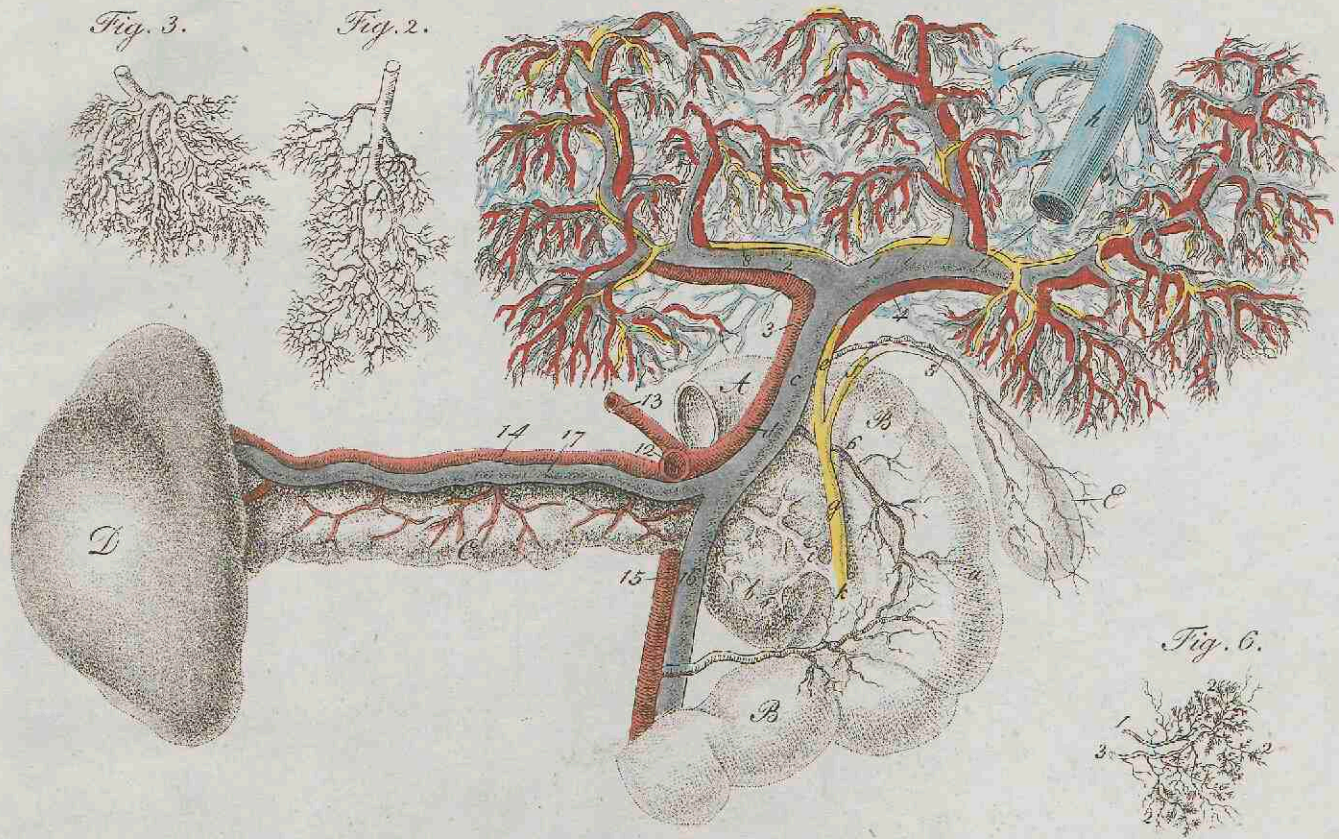


Fig. 3.



Fig. 2.

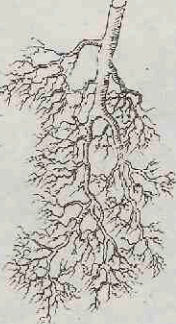


Fig. 6.



Fig. 4.

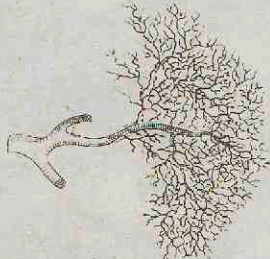


Fig. 7.

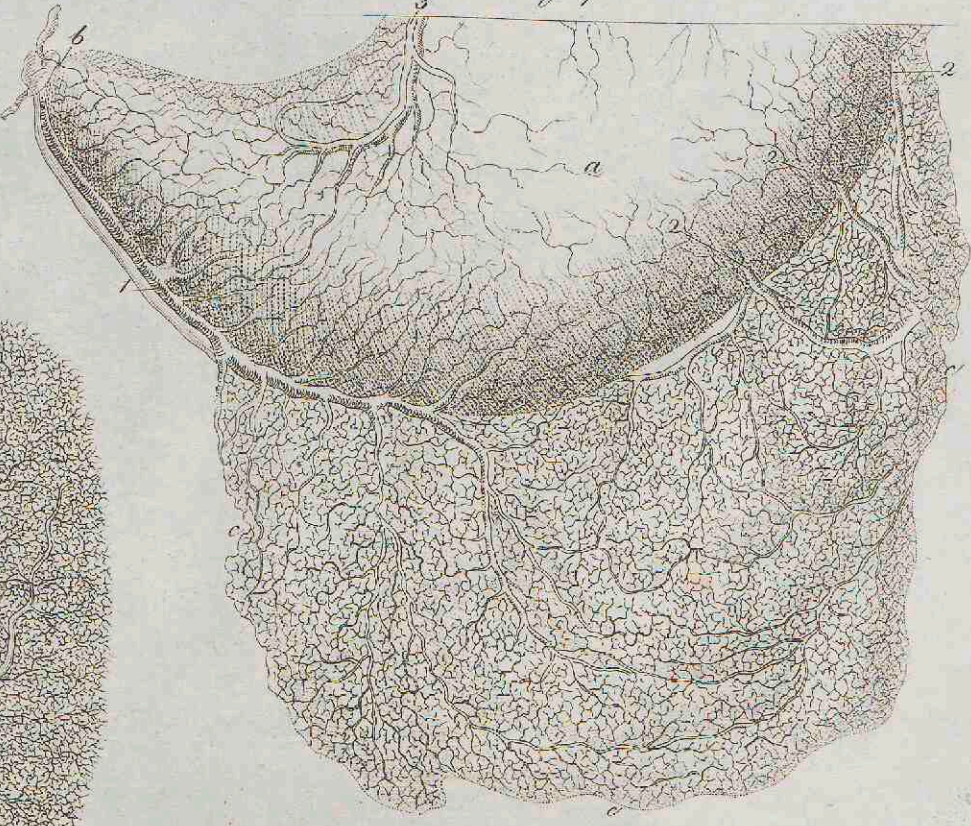
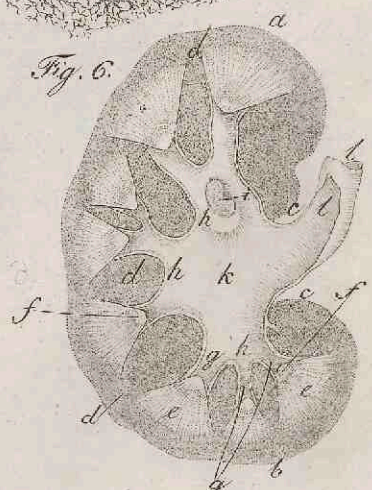
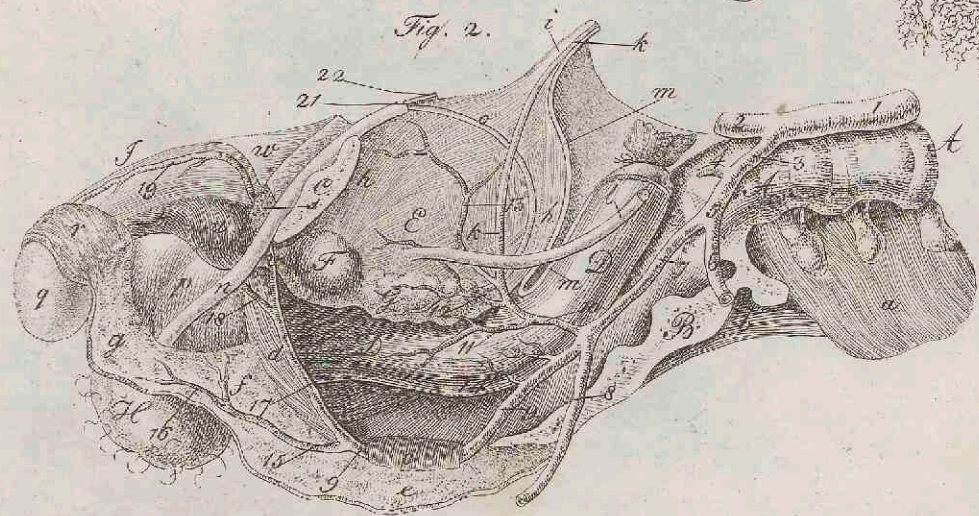
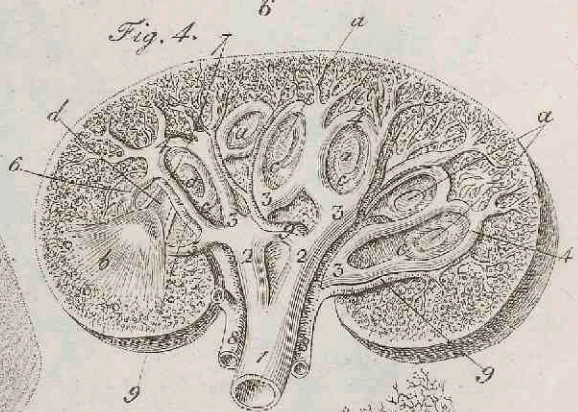
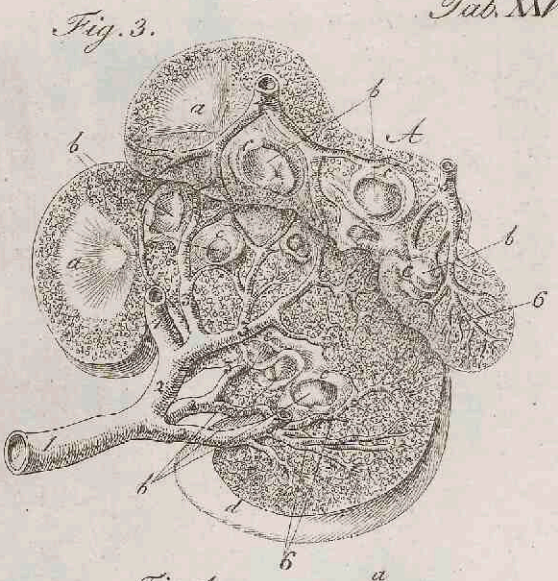
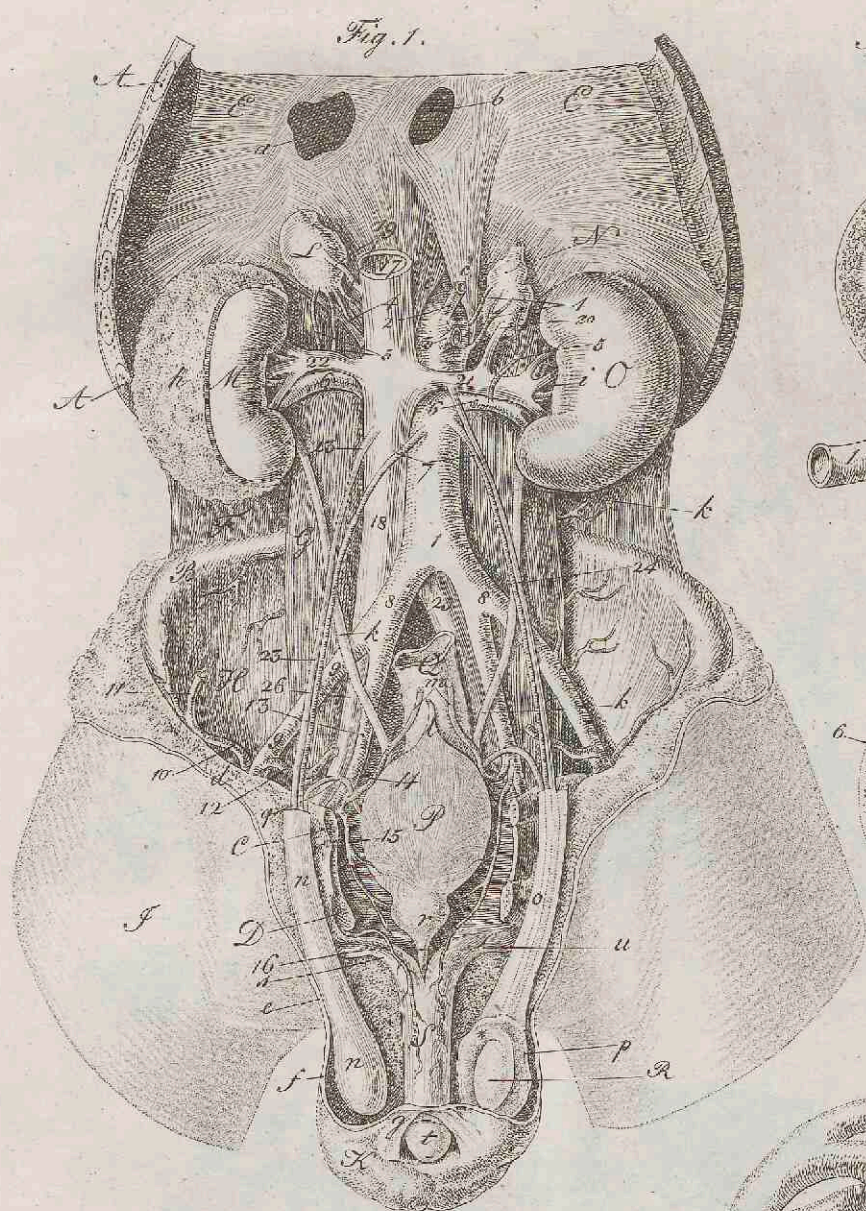
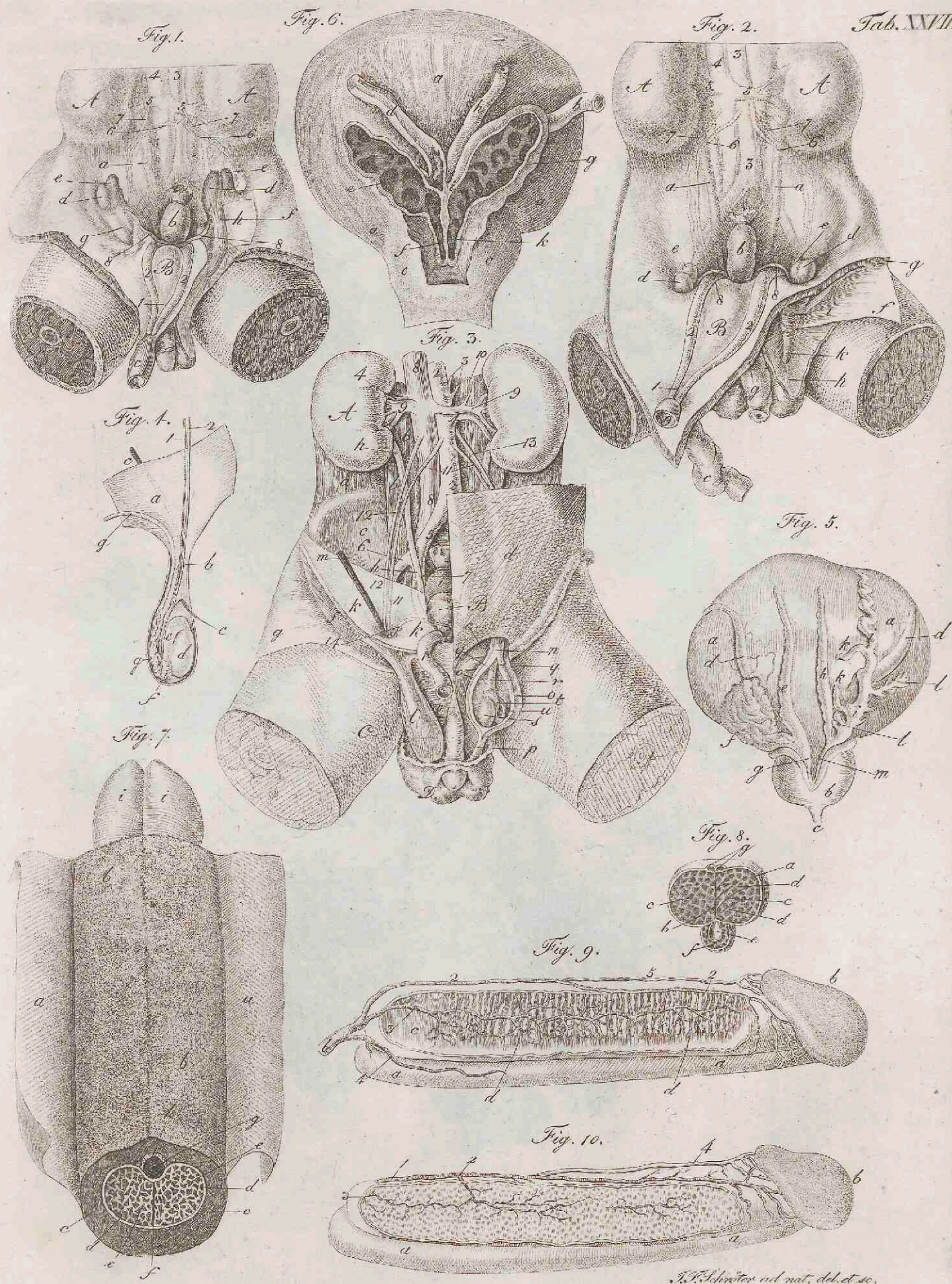


Fig. 5.



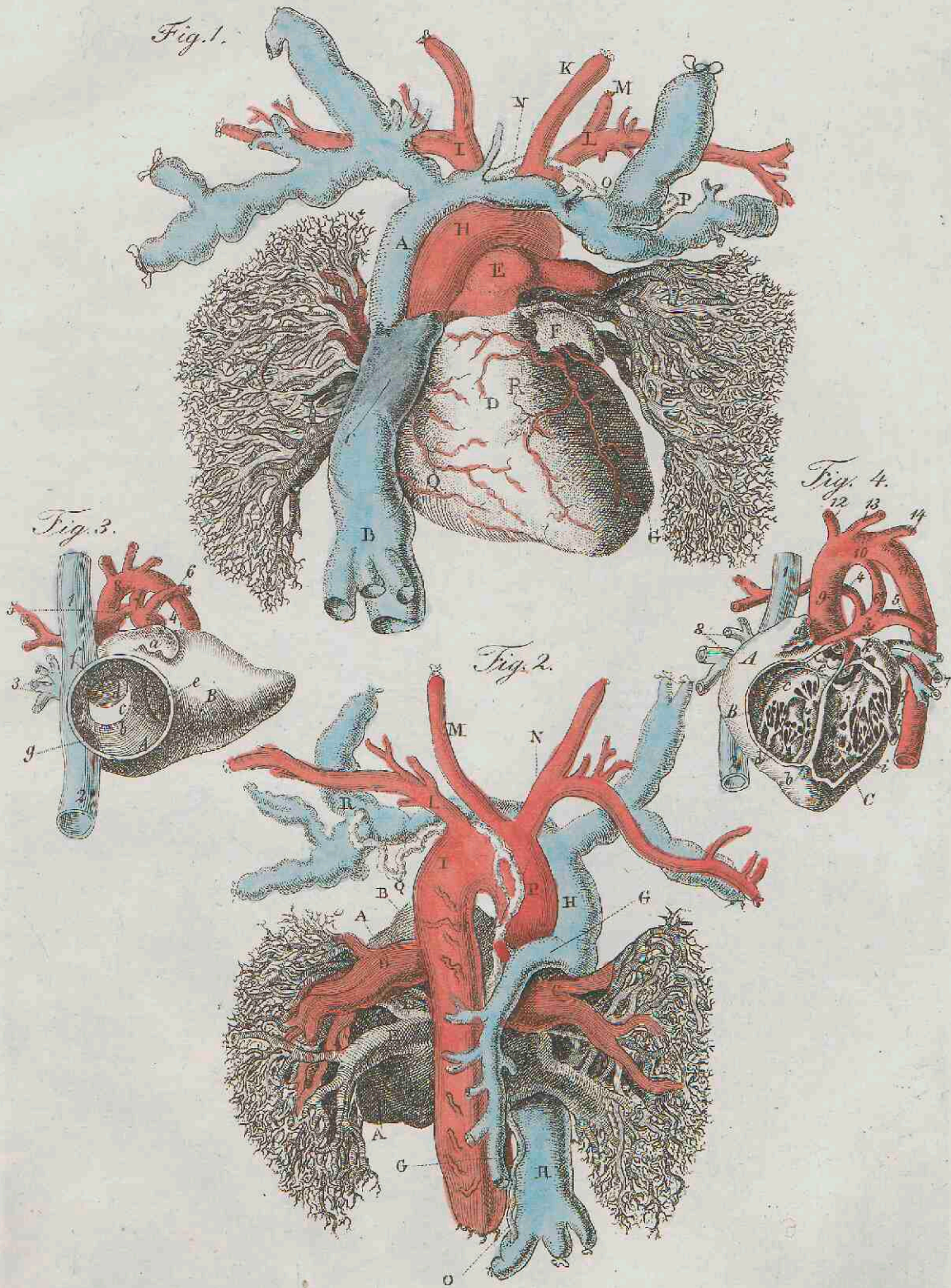




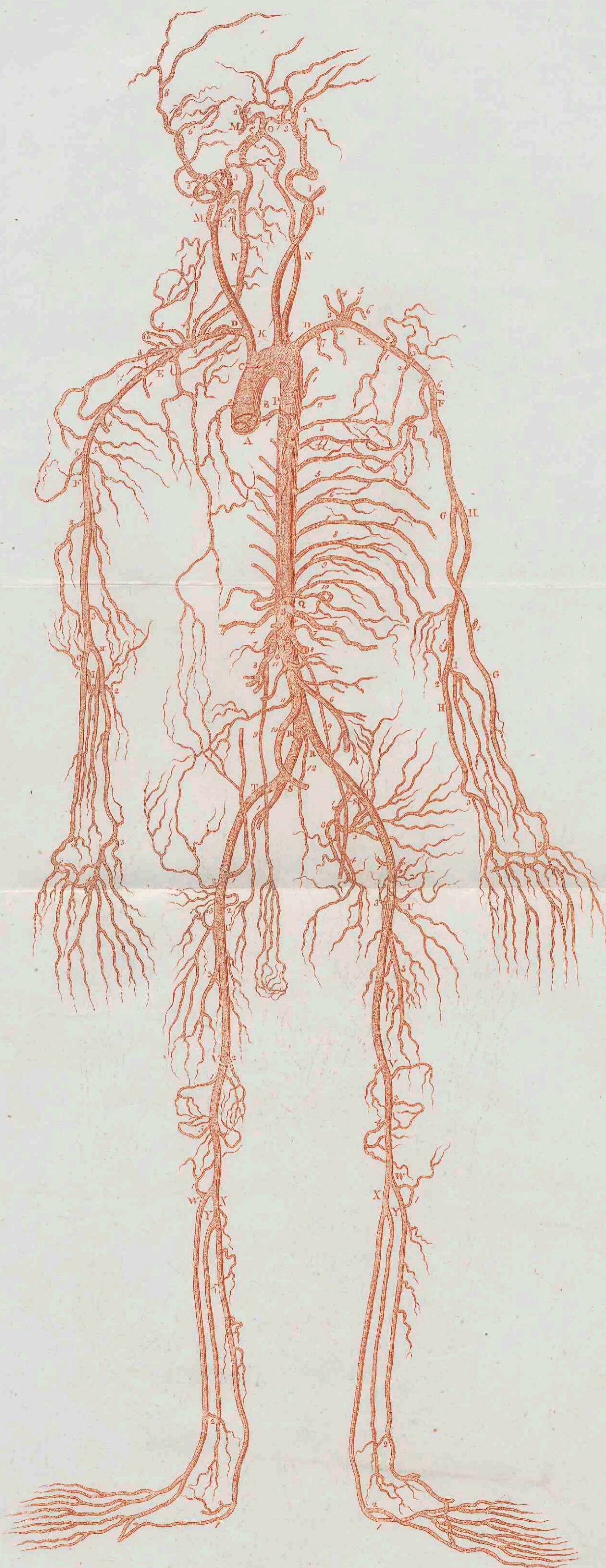




Tab. I

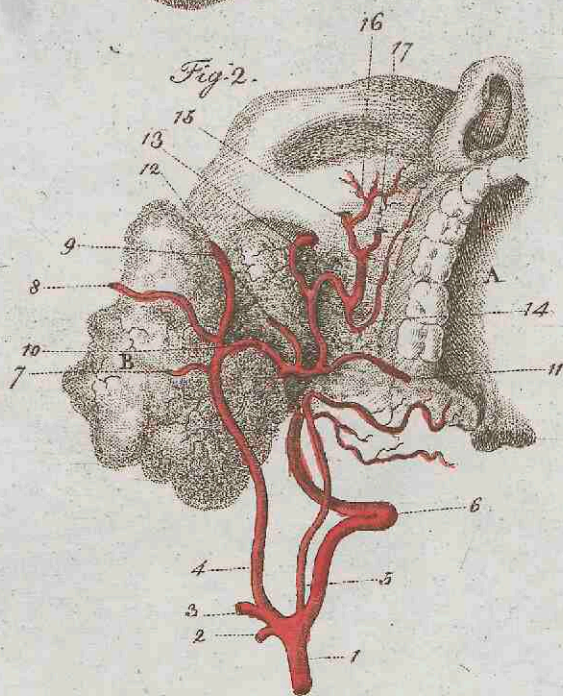
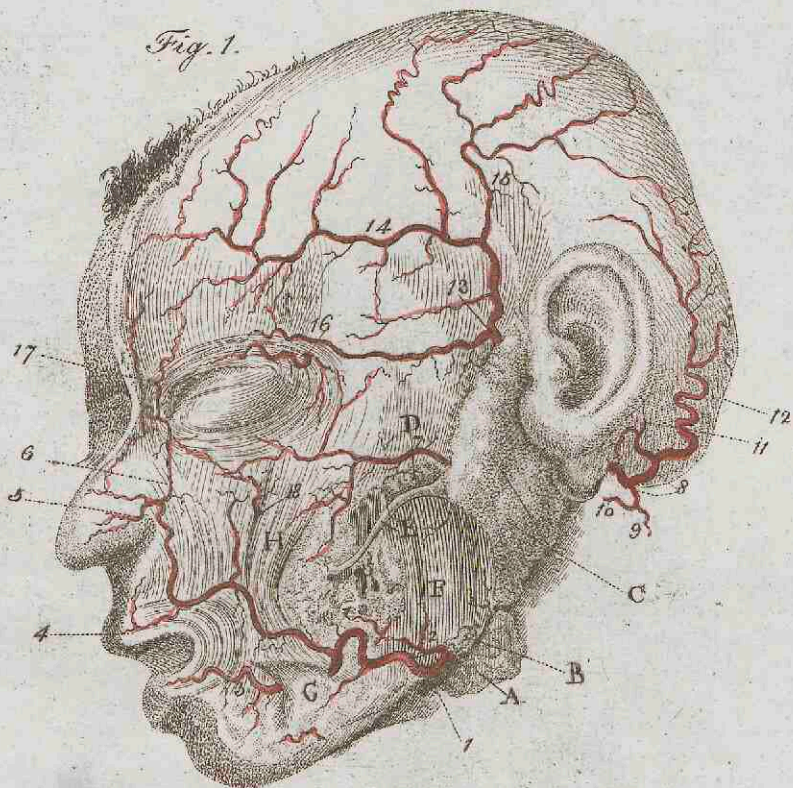


Tab. II.



J. F. Schmitt sc.

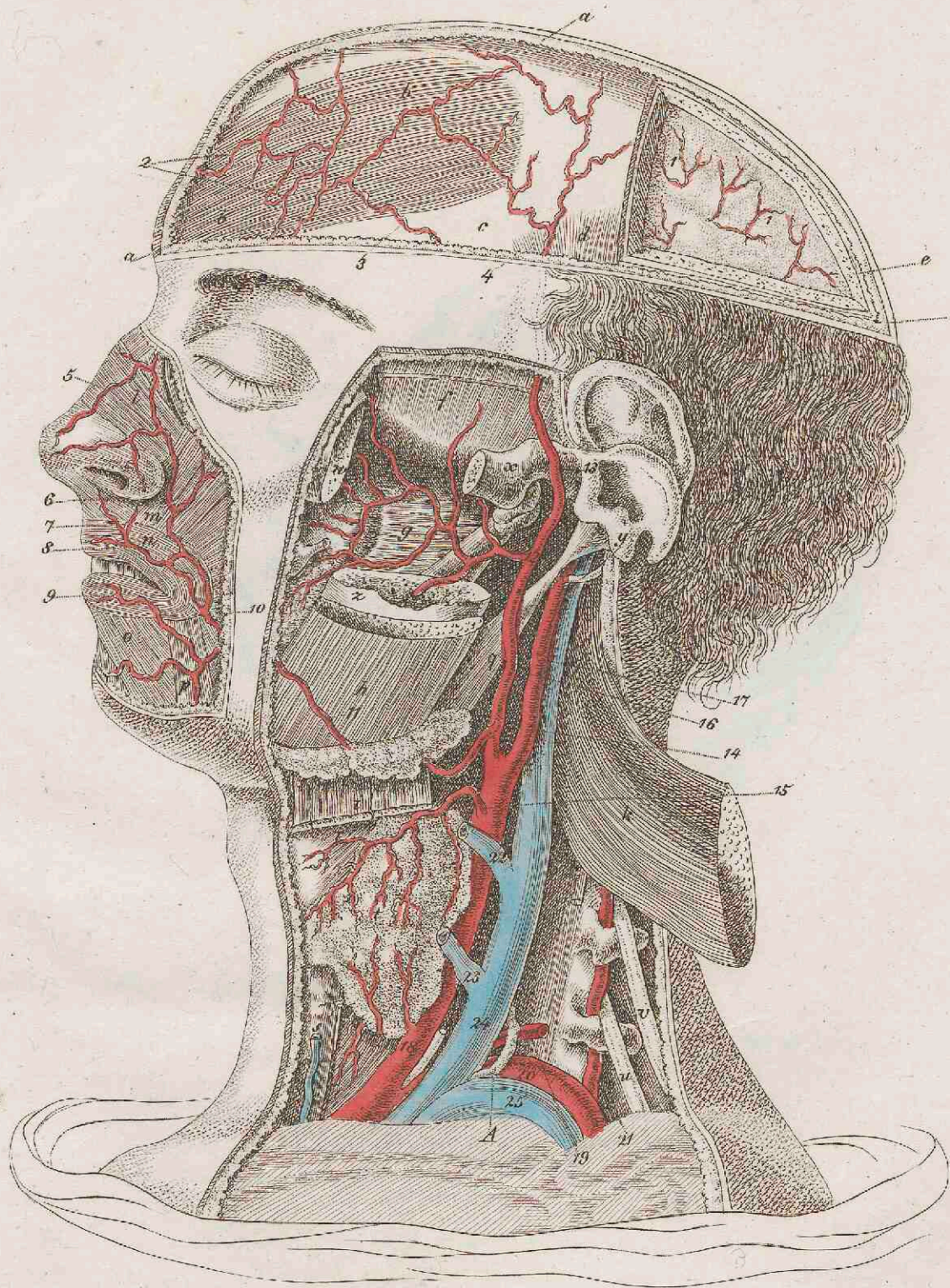
Tab. III.



J. F. Schröter sc.

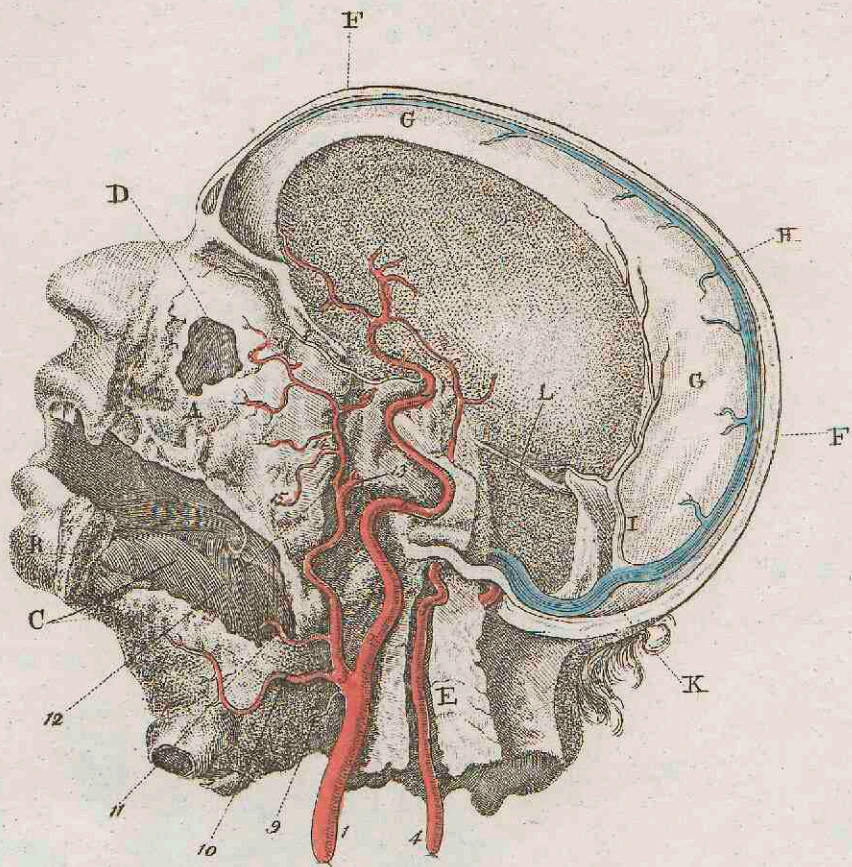
Pl 79

Tab. IV.



J. E. Schröter aul. nat. del. et sc.

Tab. V.



J. F. Schroter sc.

Tab. VI.

Fig. 2.

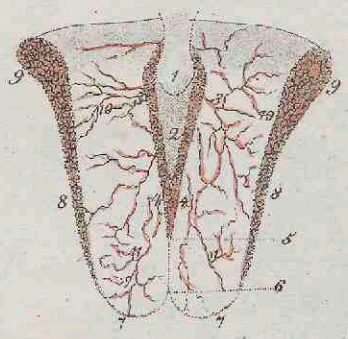


Fig. 1.

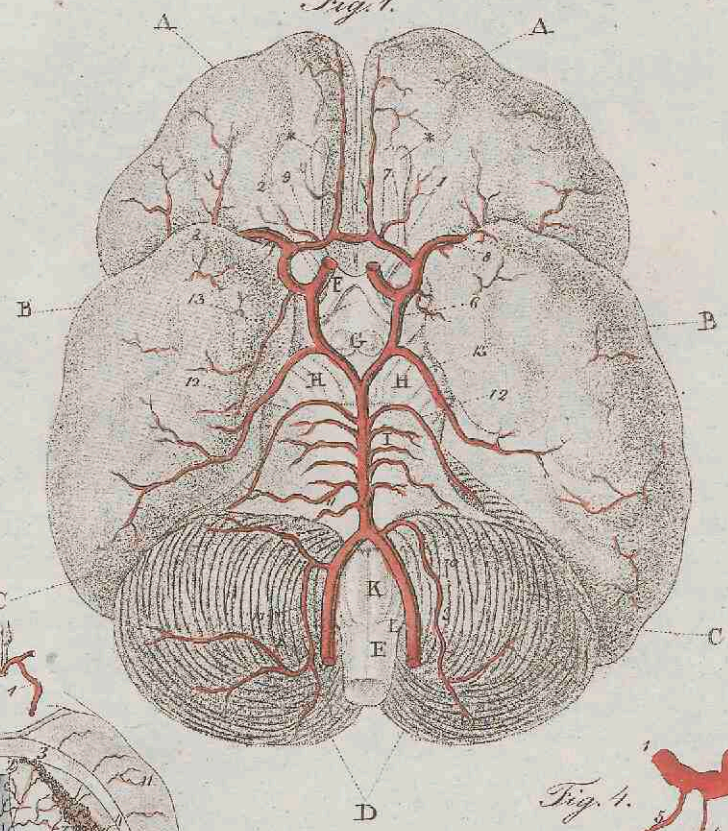


Fig. 3.

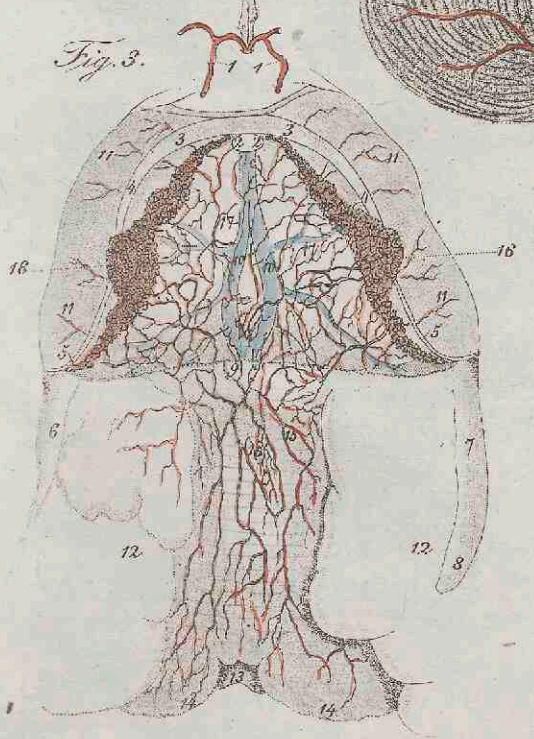
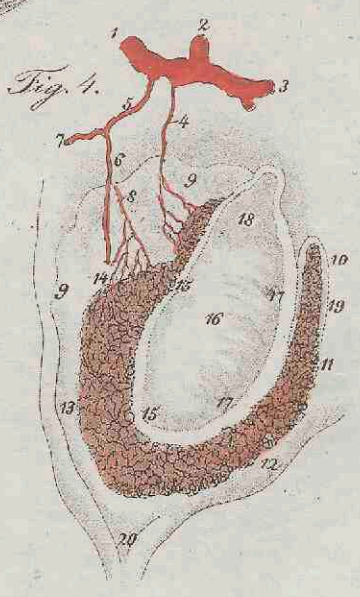
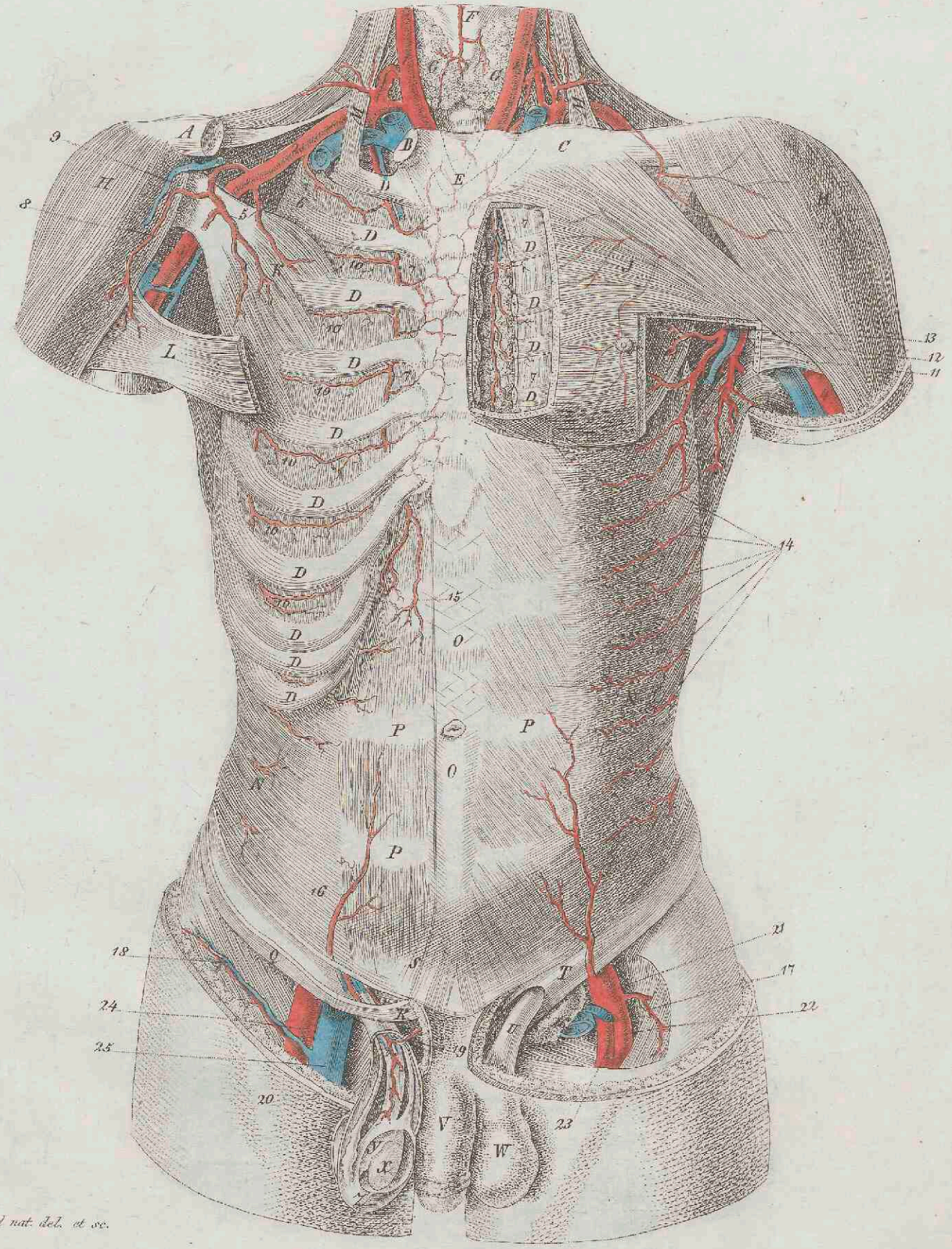


Fig. 4.

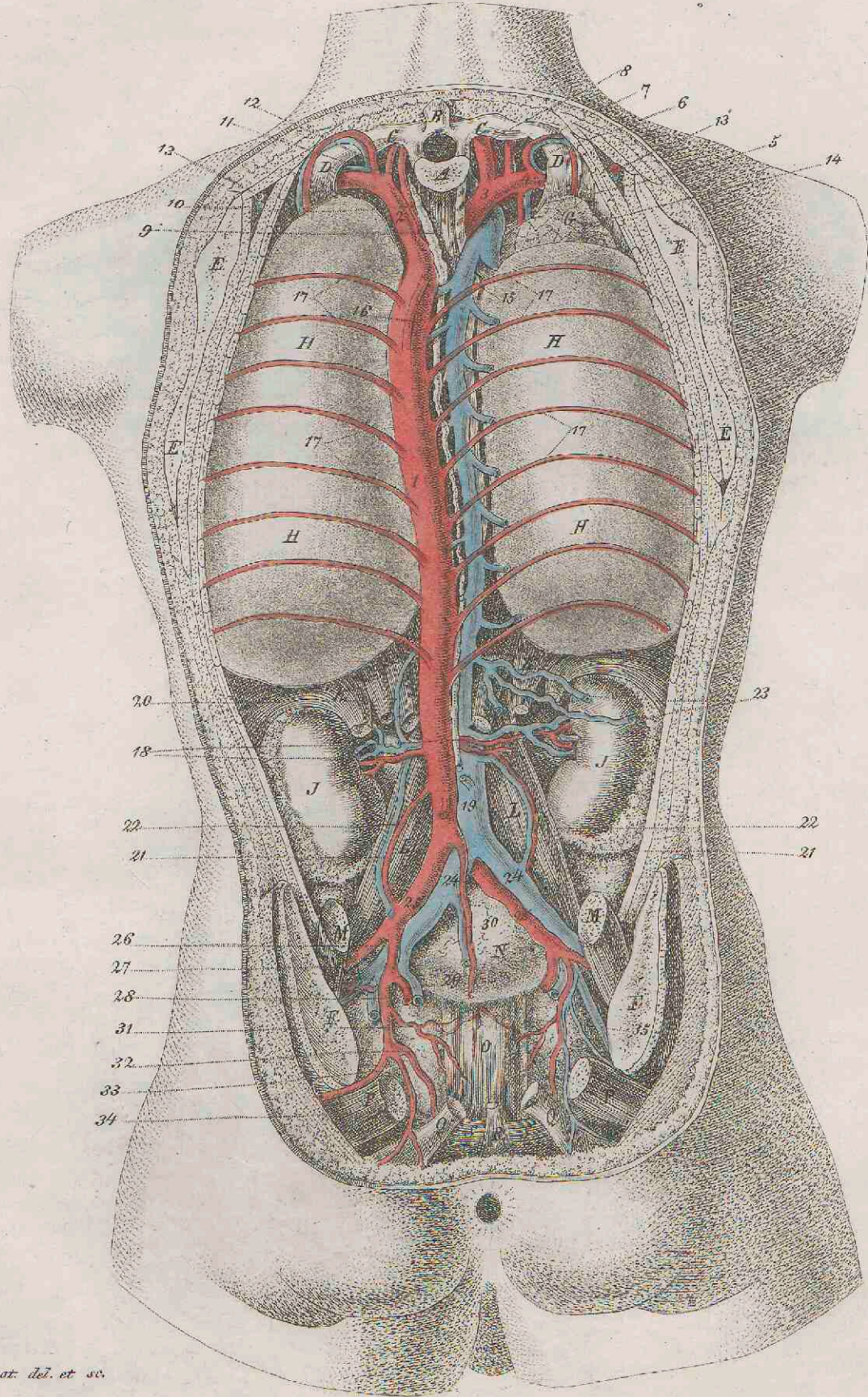


Taf. VII.



J. K. Schröter ad nat. del. et sc.

Tab. VIII.



J. F. Schröter ad nat. del. et sc.



Tab. IX.

Fig. 1.

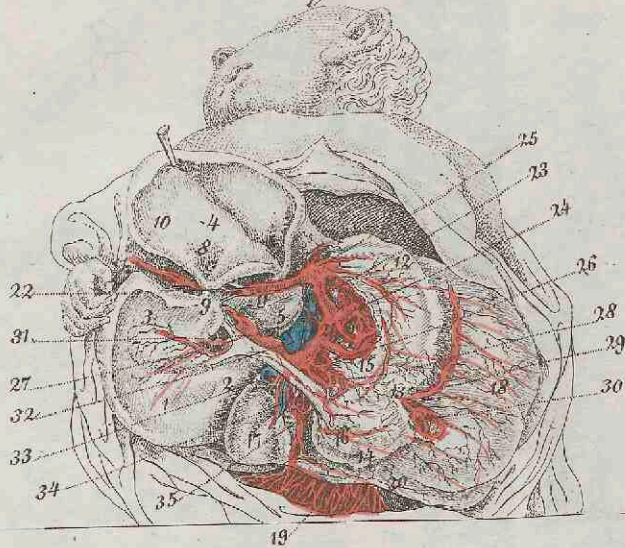


Fig. 2.

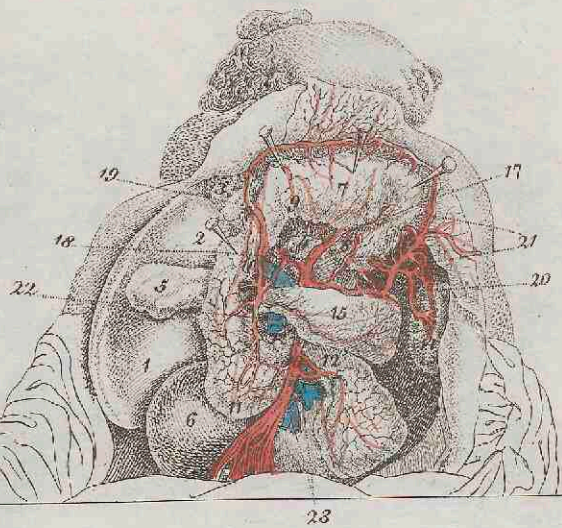
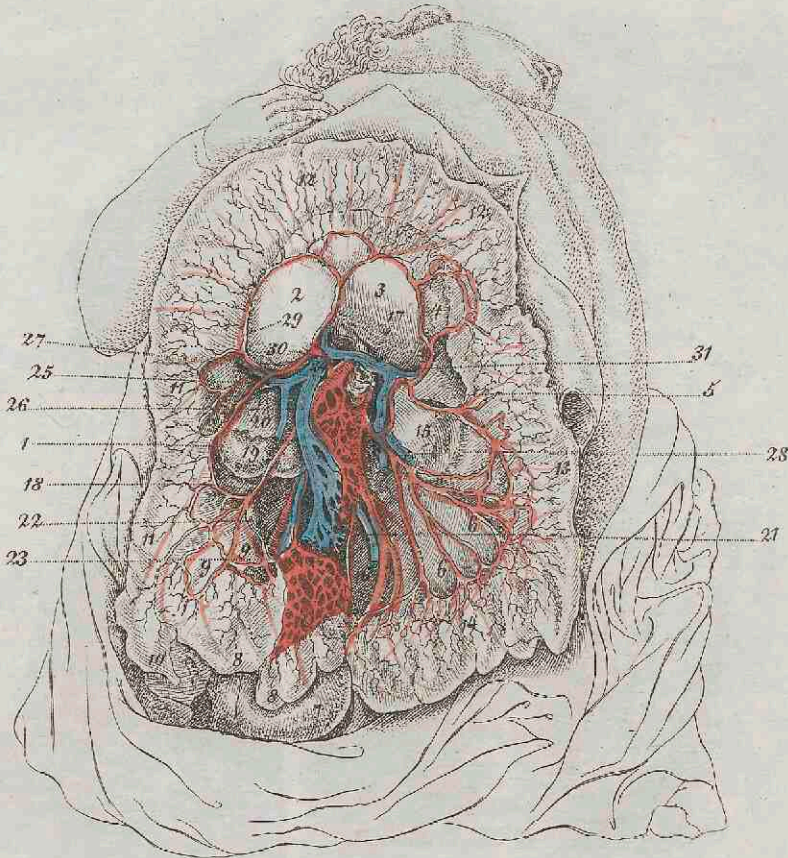


Fig. 3.



Tab. X.

Fig. 1.

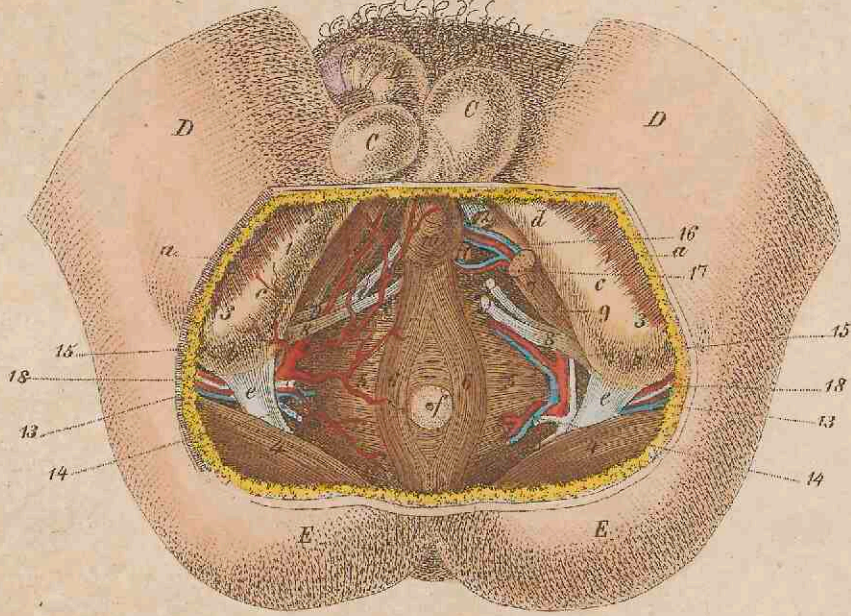
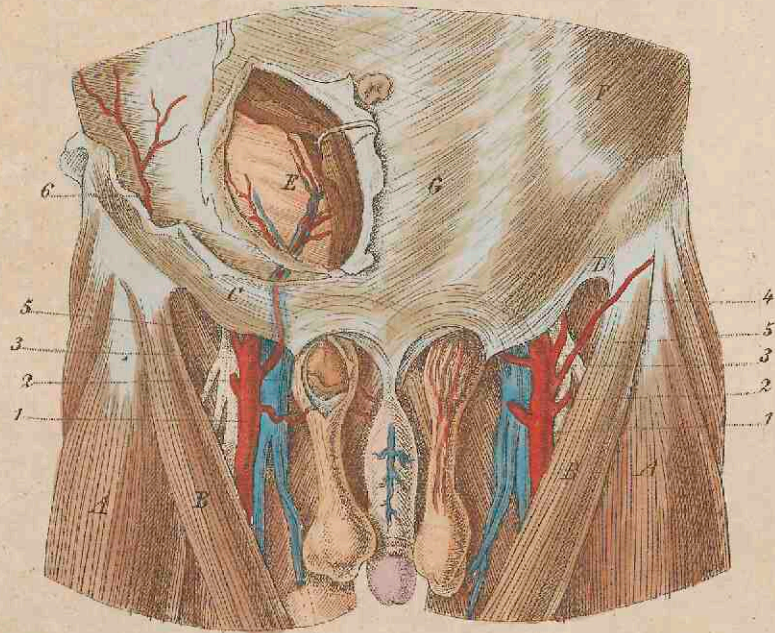
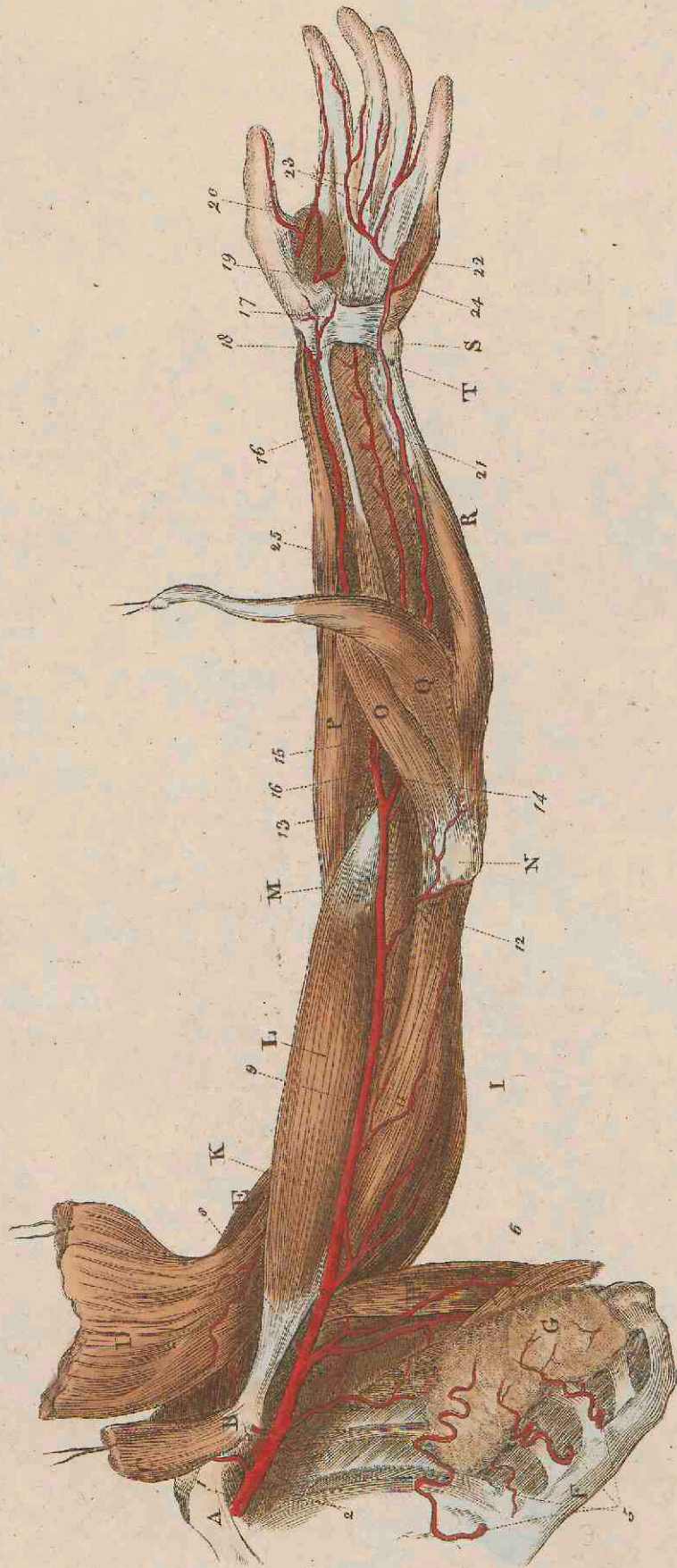


Fig. 2.

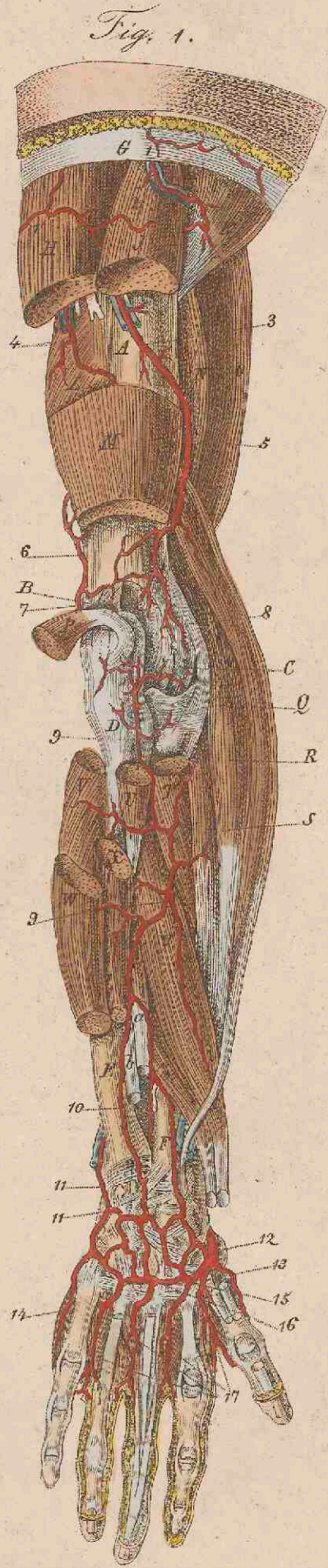
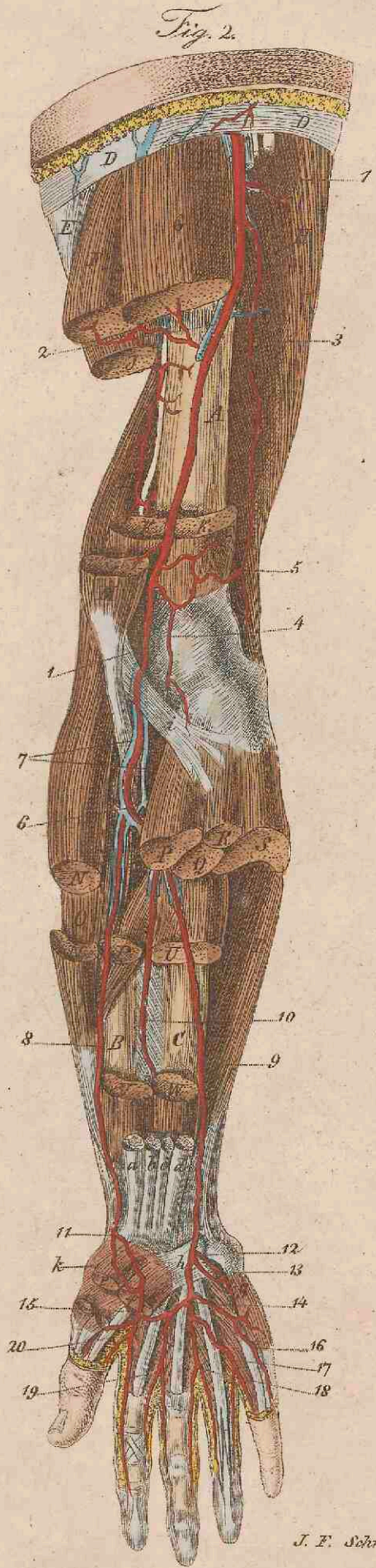


Tab. XI.



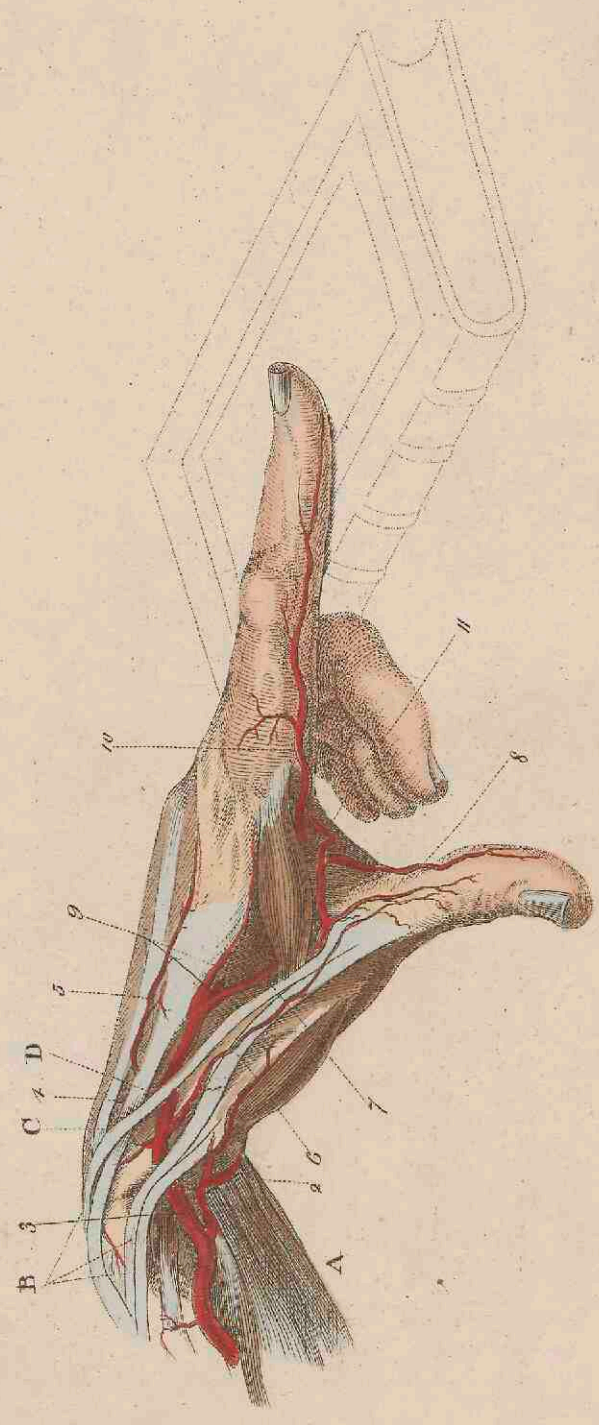
J. F. Schröter sc.

Tab. XII.



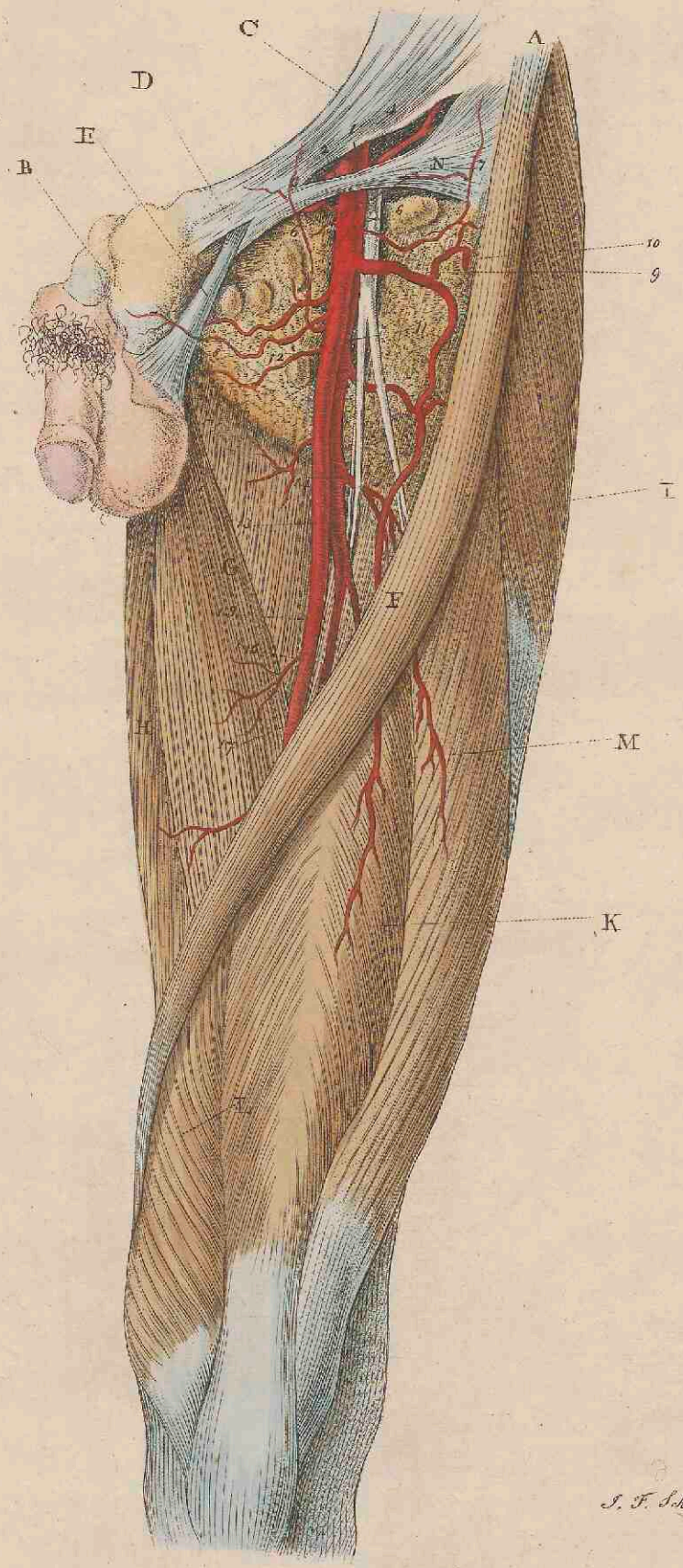
Pl. 87, Fig. 2.

Tab. XIII.



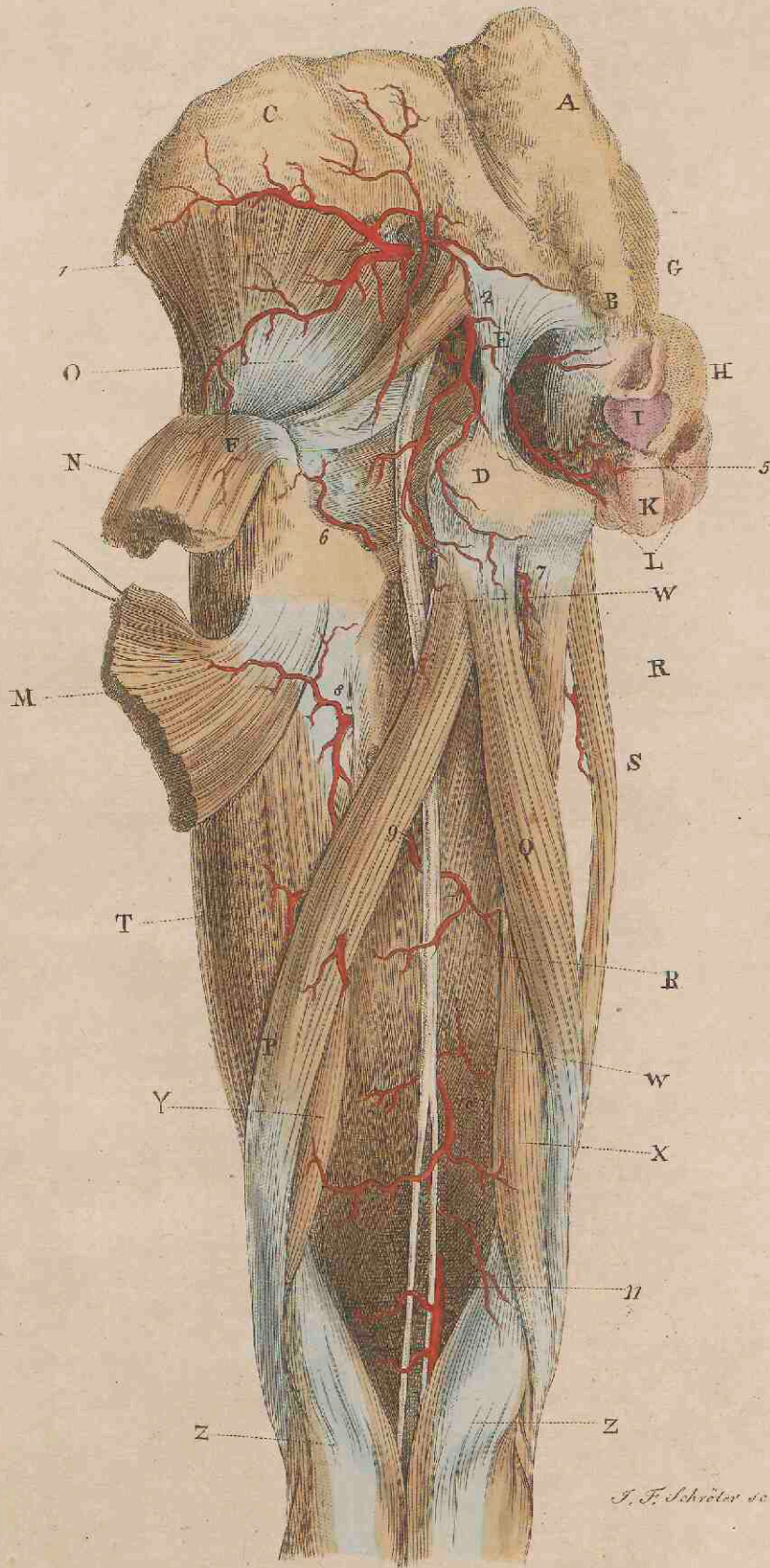
J. Felchröter sc.

Tab. XIV.



J. F. Schroter sc.

Tab. XV.



M 89<sup>b</sup>

Tab. XVI.

Fig. 1.

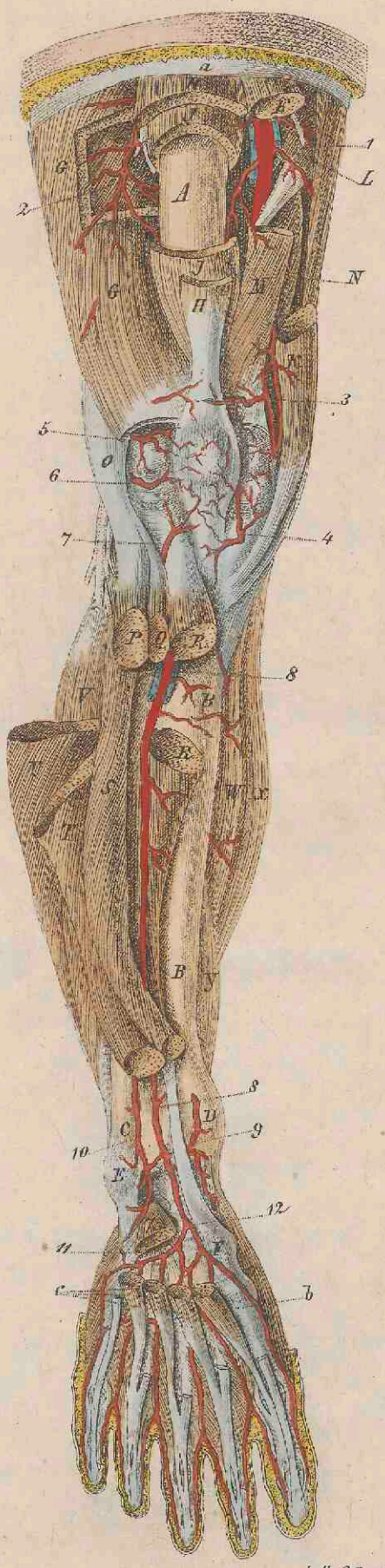
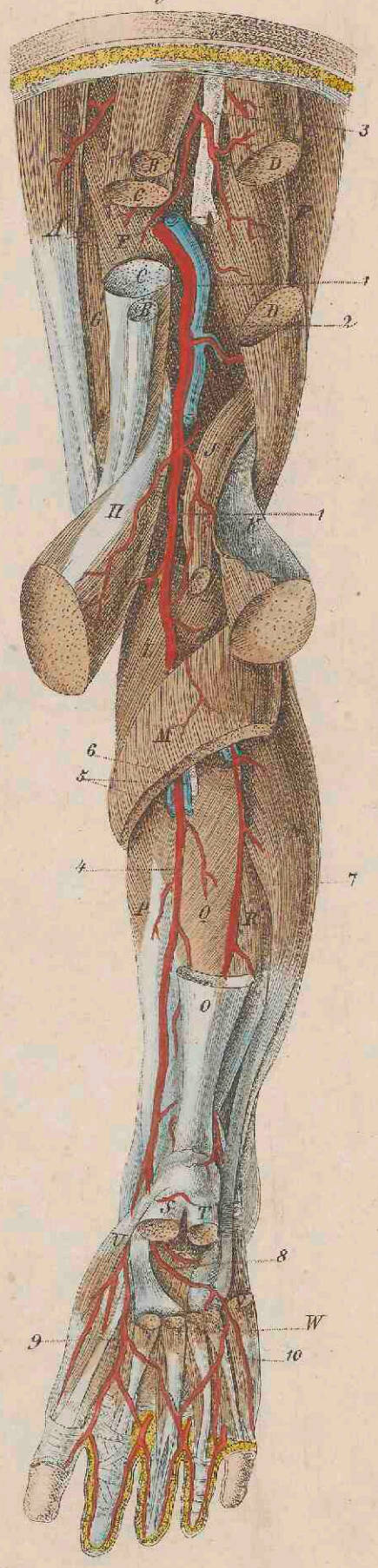


Fig. 2.



J. P. Schröter ad nat. del. et sculp.



De p

Fig. 2.

Tab. 1.

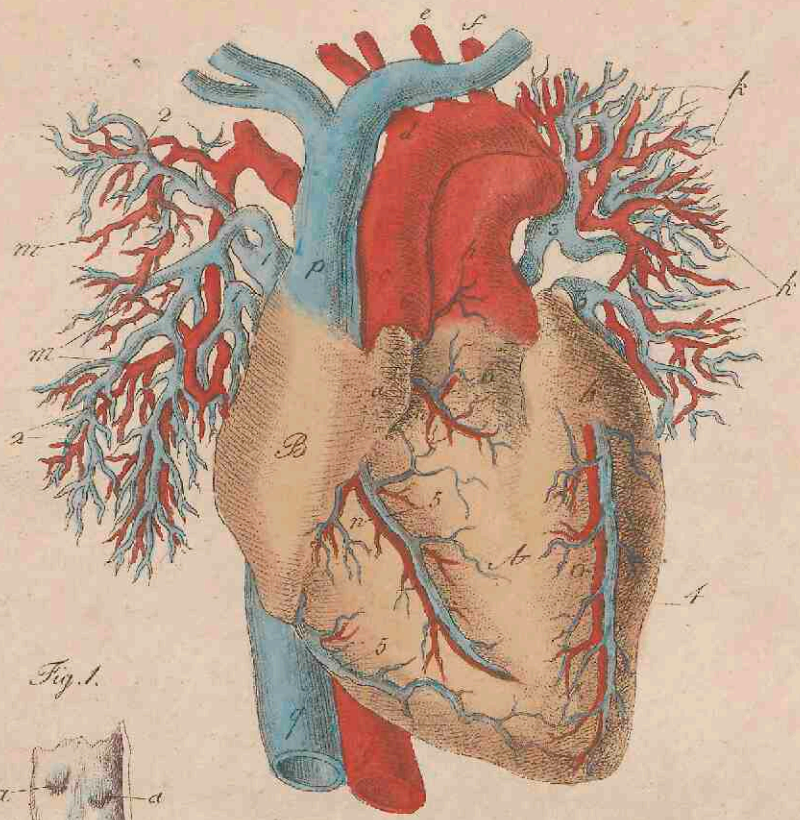


Fig. 1.

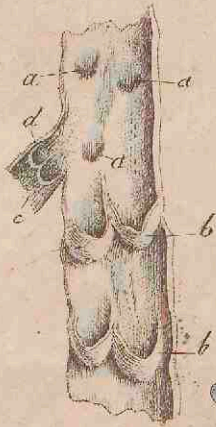
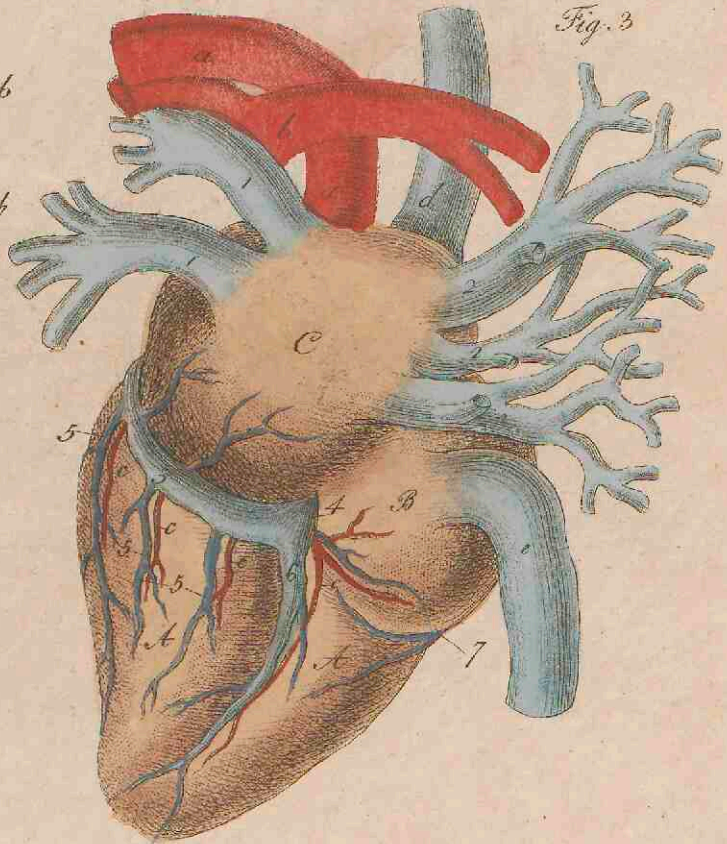
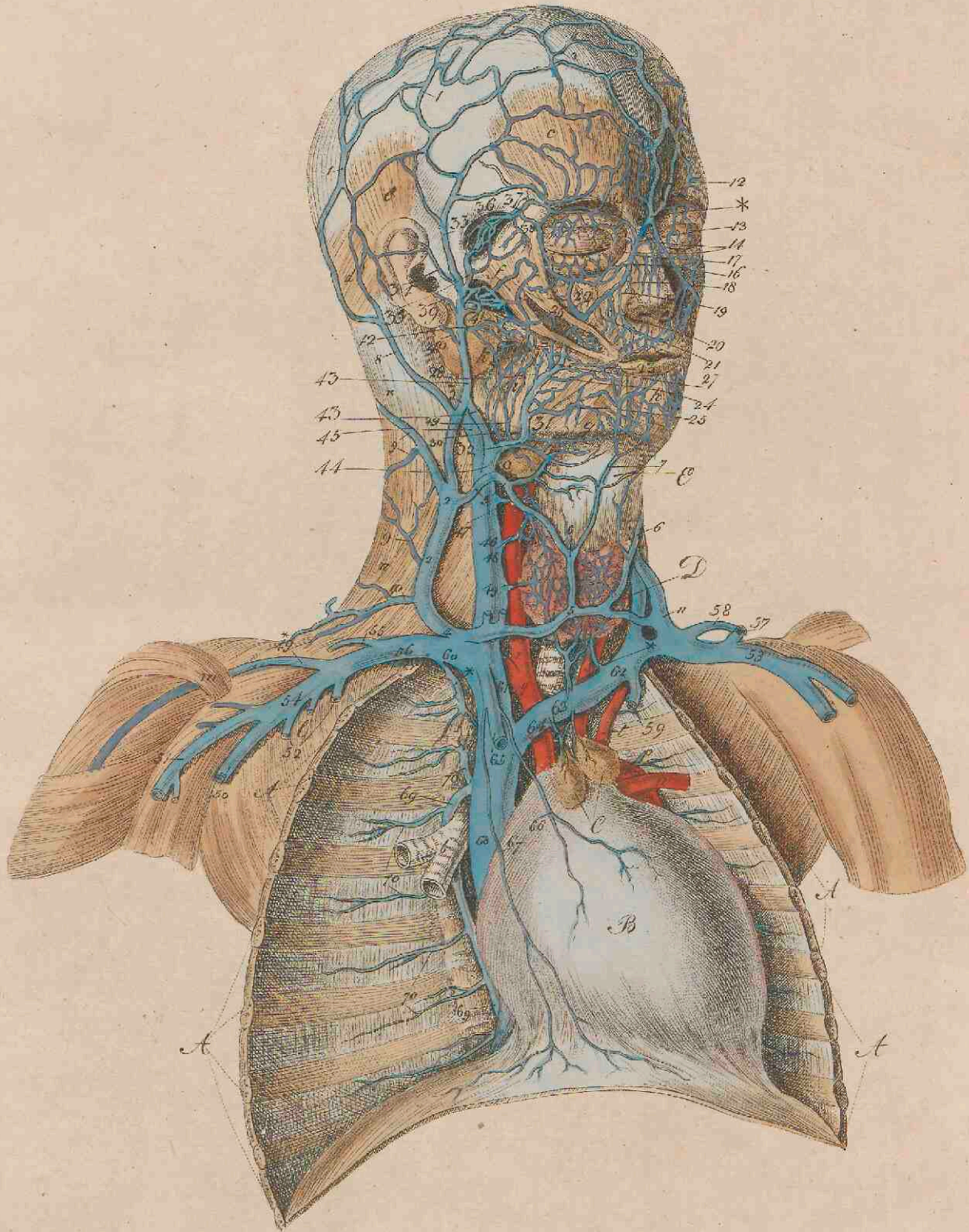


Fig. 3.



J. F. Schröter aet. nat. del. et sc. Dignior.

Tab. II.



J. F. Schröter ad nat. dd. et sc.

Tab. III.

Fig. 1.

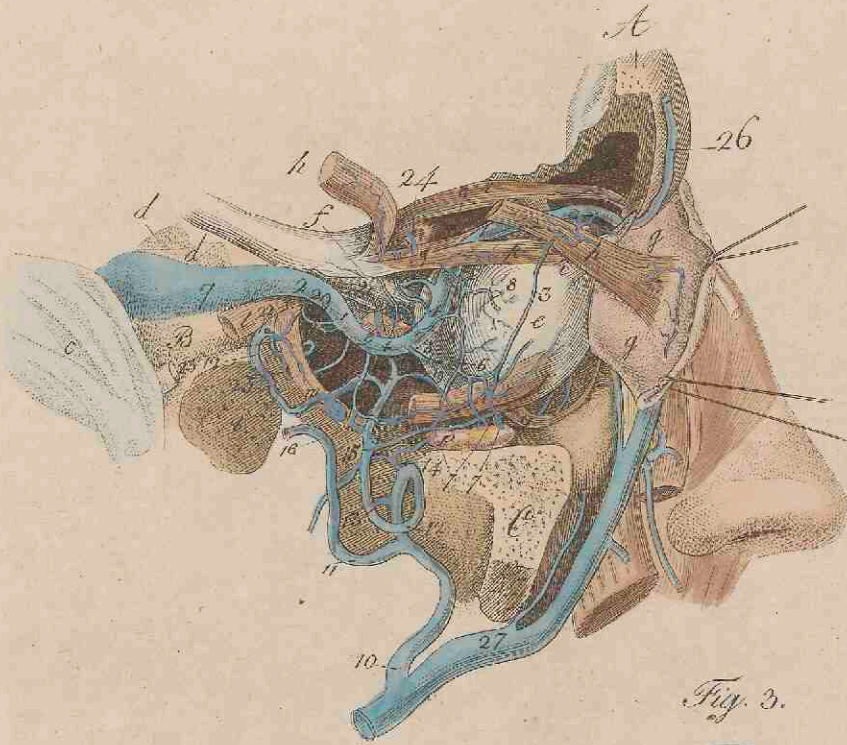


Fig. 2.

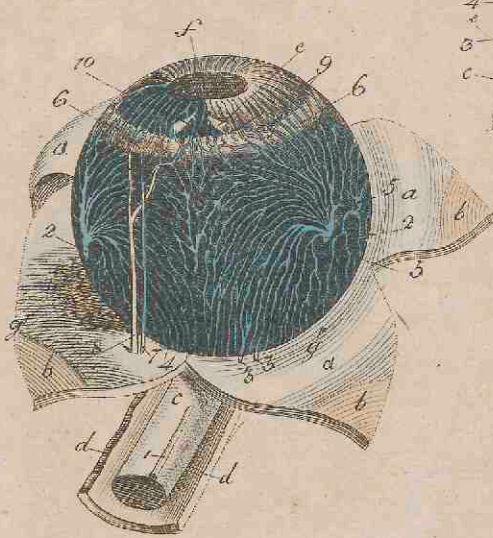
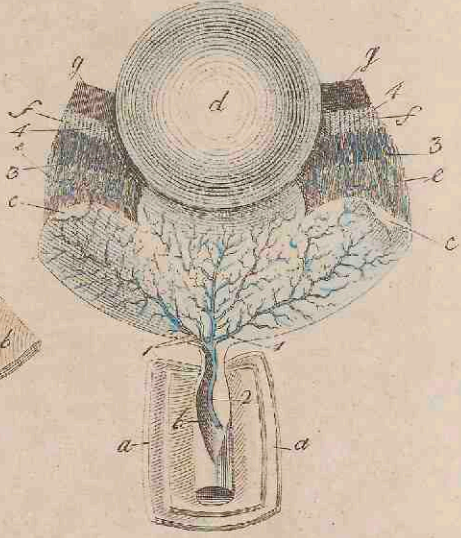
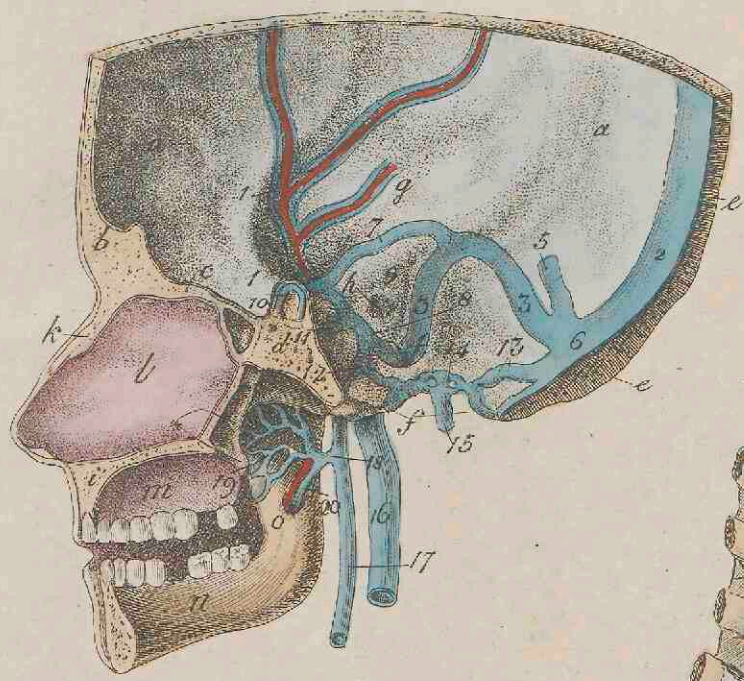


Fig. 3.



J. F. Schriver sc.

Fig. 1.



Tab. 11.

Fig. 3.

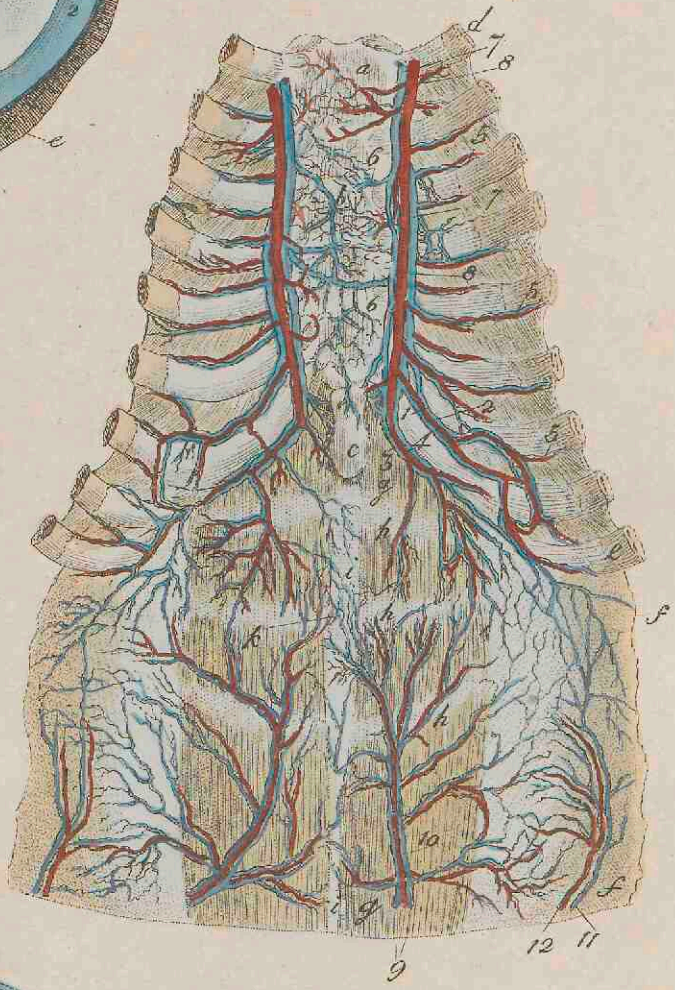
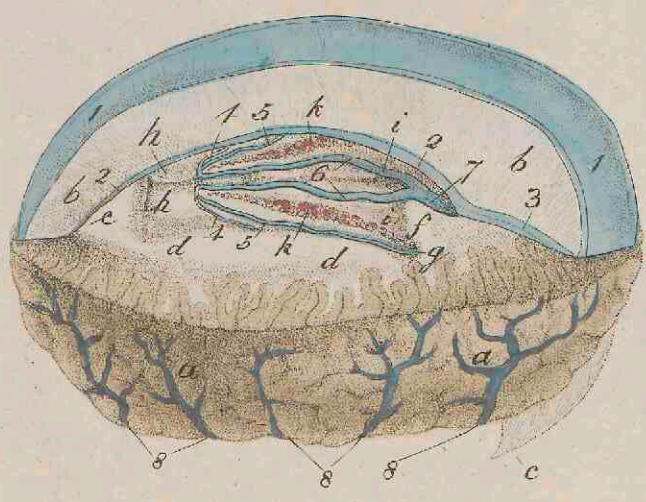


Fig. 2.



J. F. Schröter del. et sc.



Fig. 1.

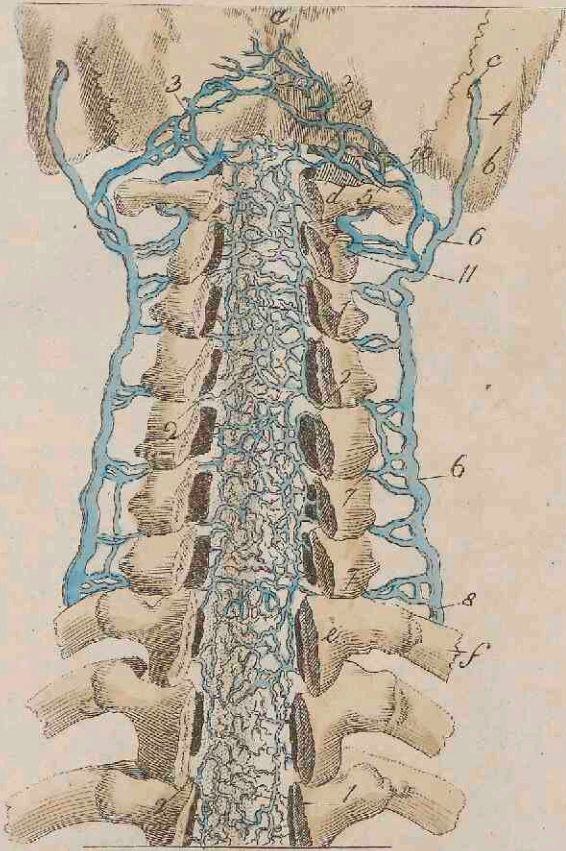
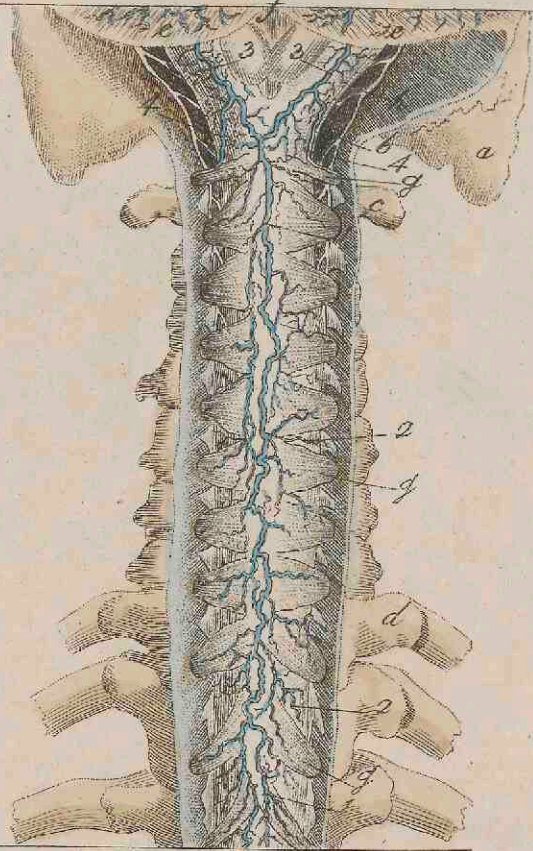


Fig. 3.



Tab. VII.

Fig. 2.

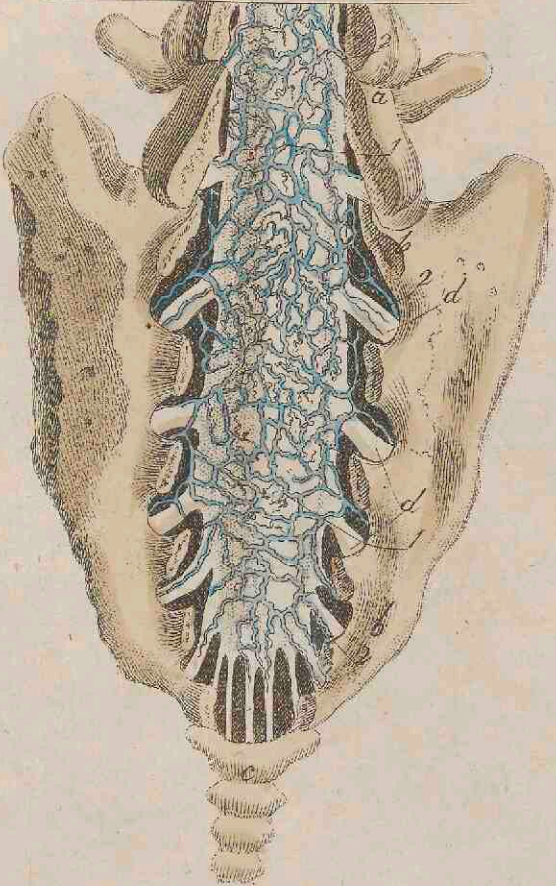
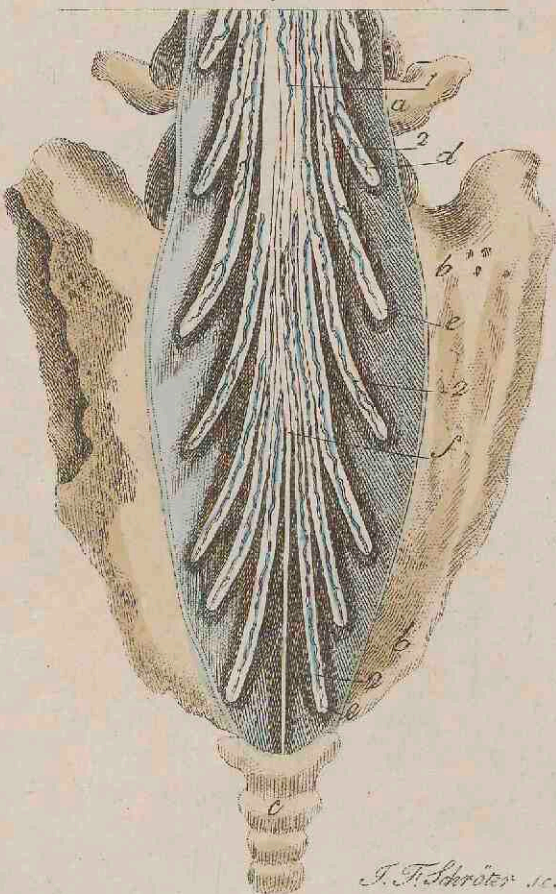
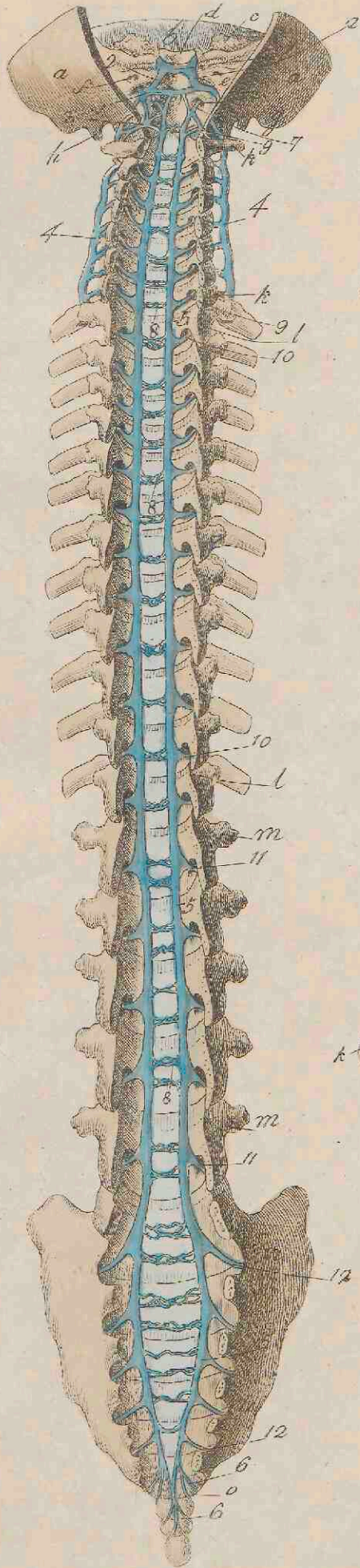


Fig. 4.



J. Fischer sc.

Fig. 1.



Tab. III.

Fig. 2.

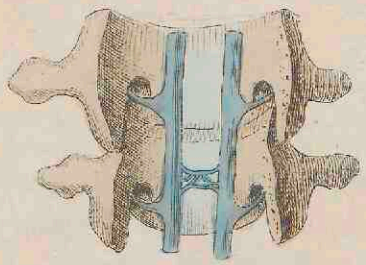
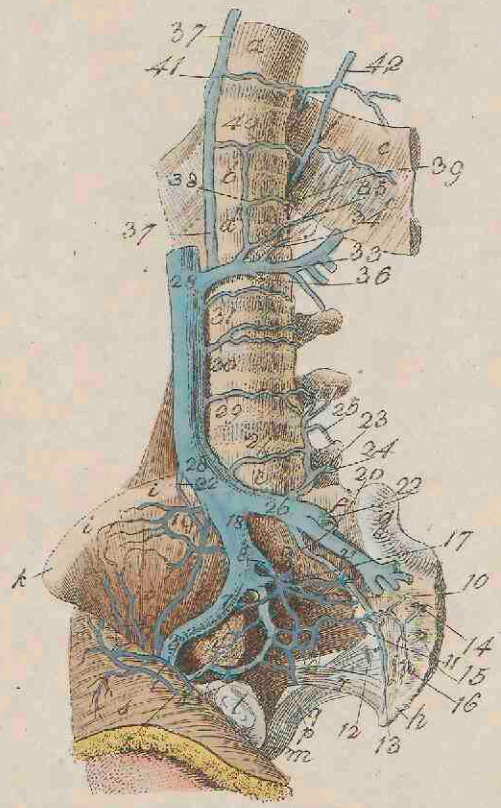


Fig. 3.



J. F. Wierster del. et sc.

Fig. 1.

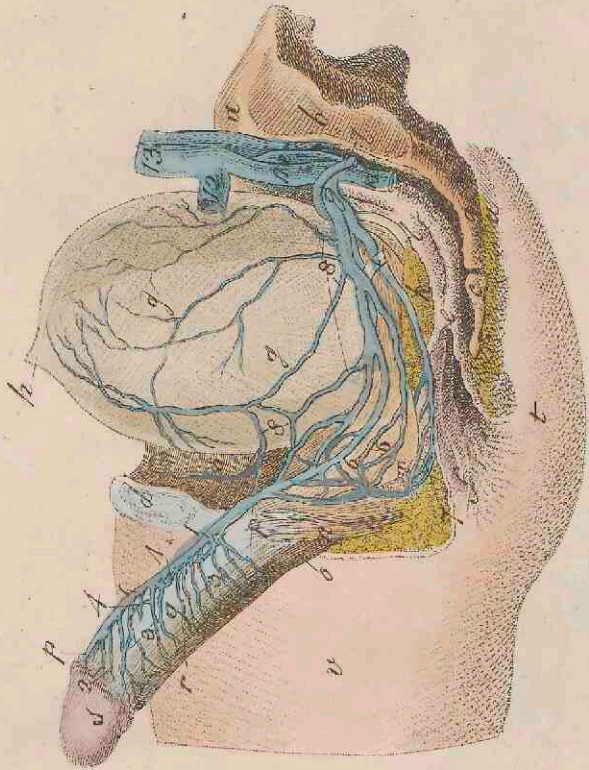


Fig. 2.

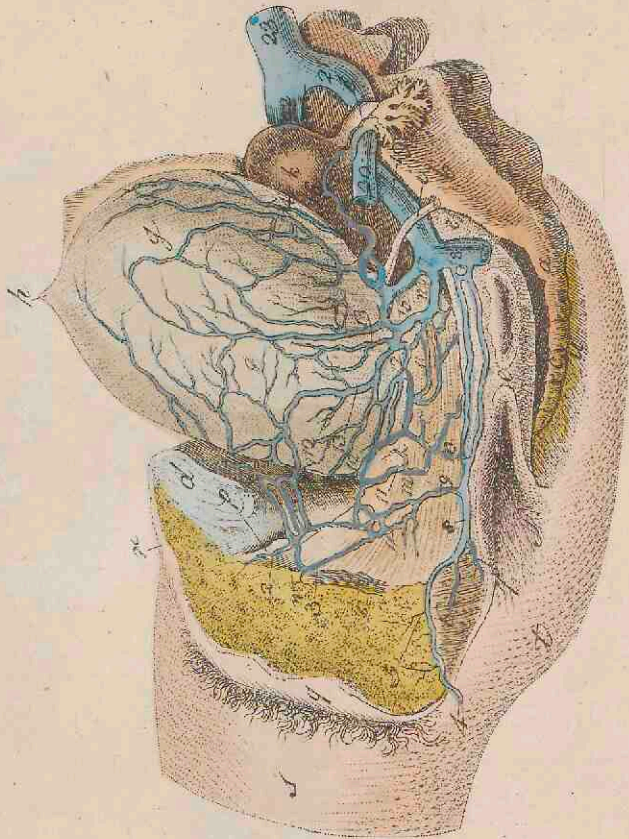
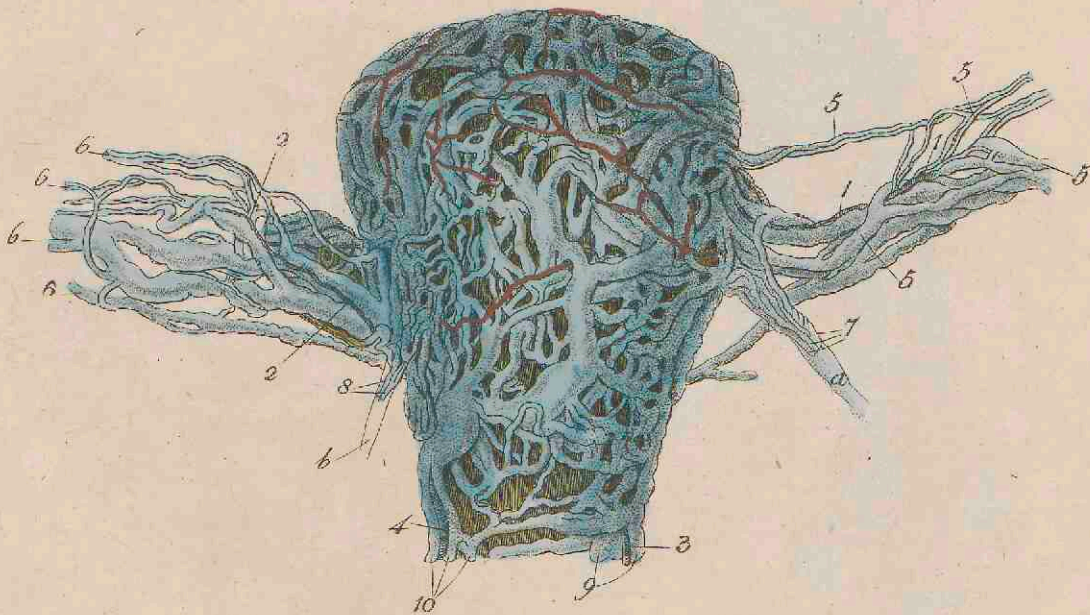


Fig. 3.

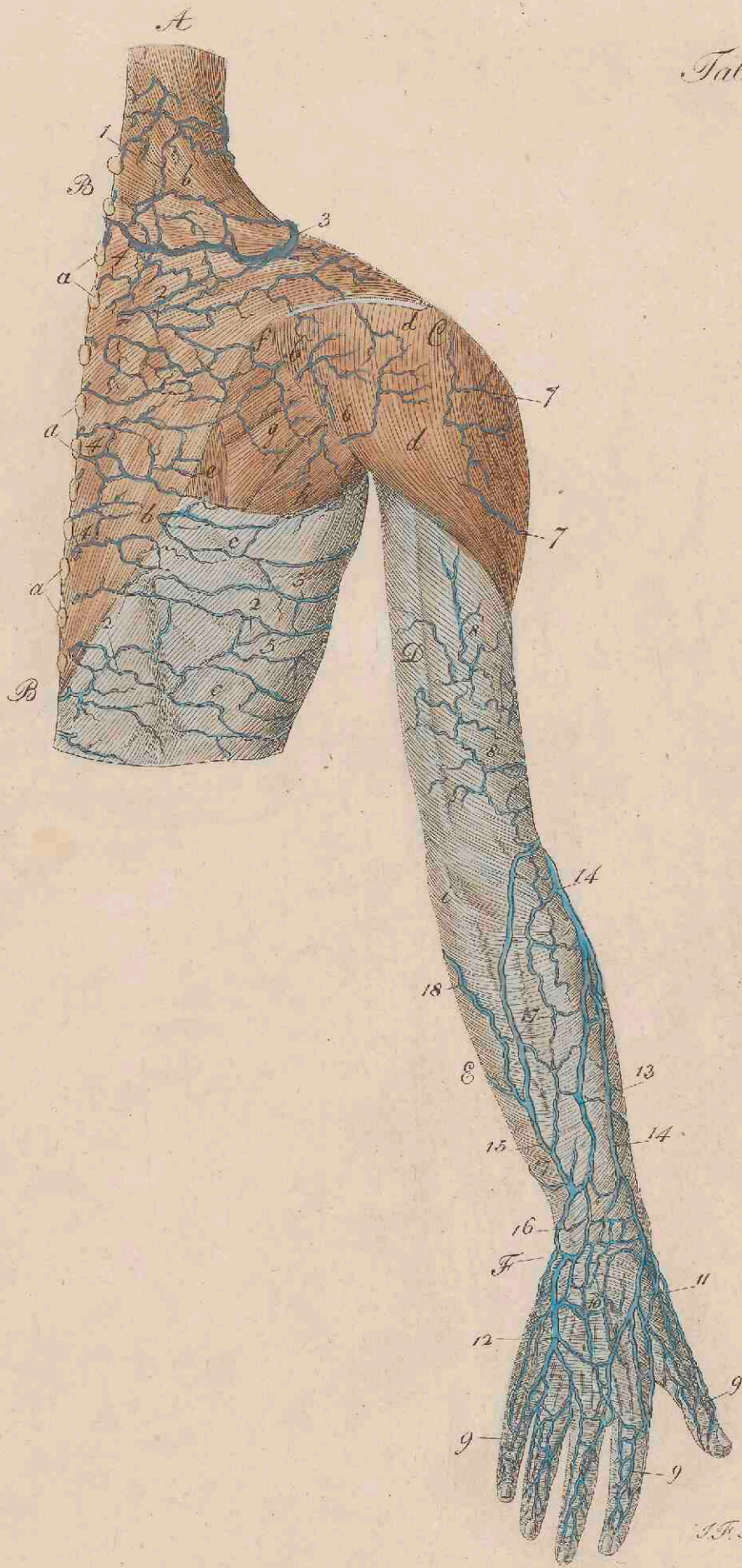


J. F. Schröter sc.



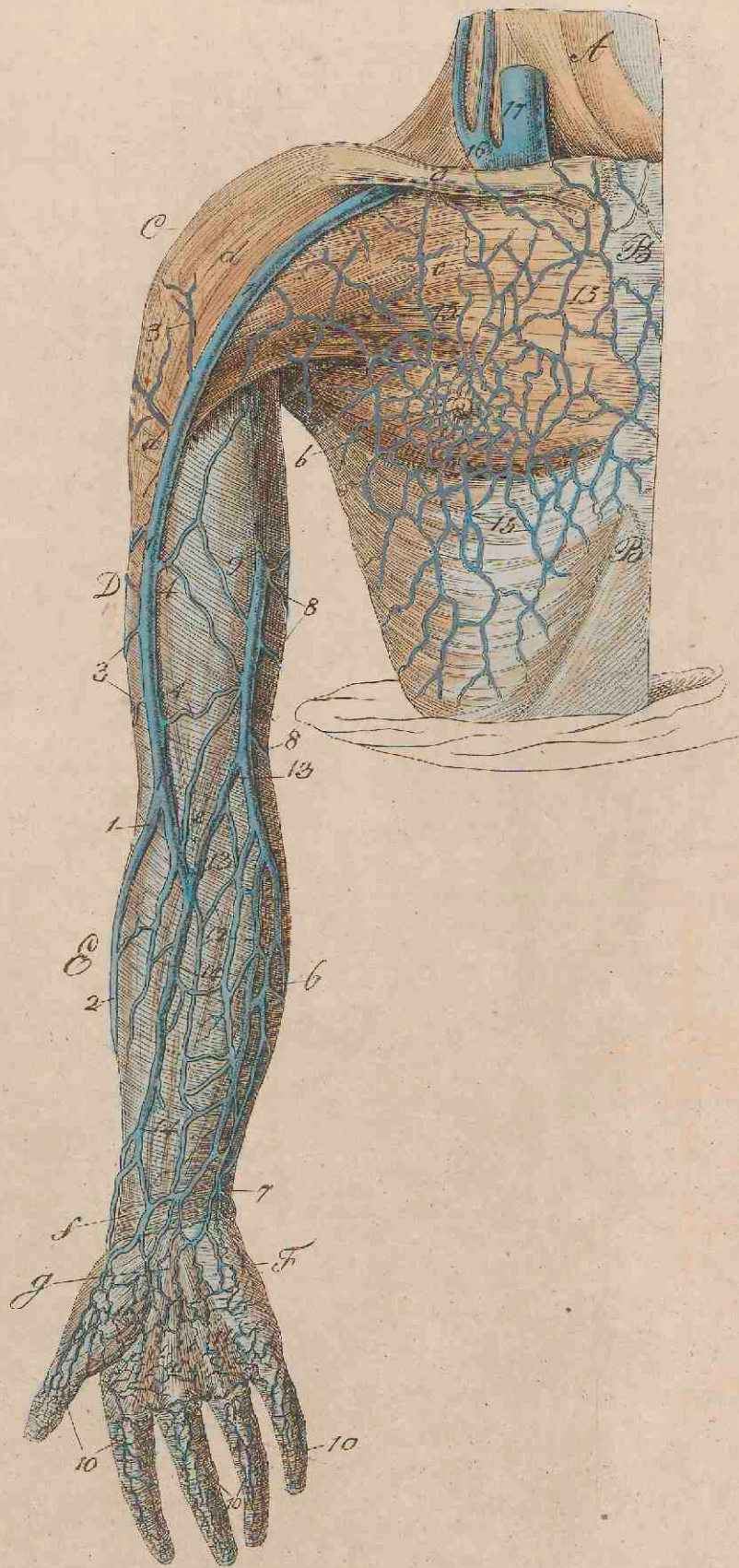
Pl 98  
Fig 1

Tab. IX.



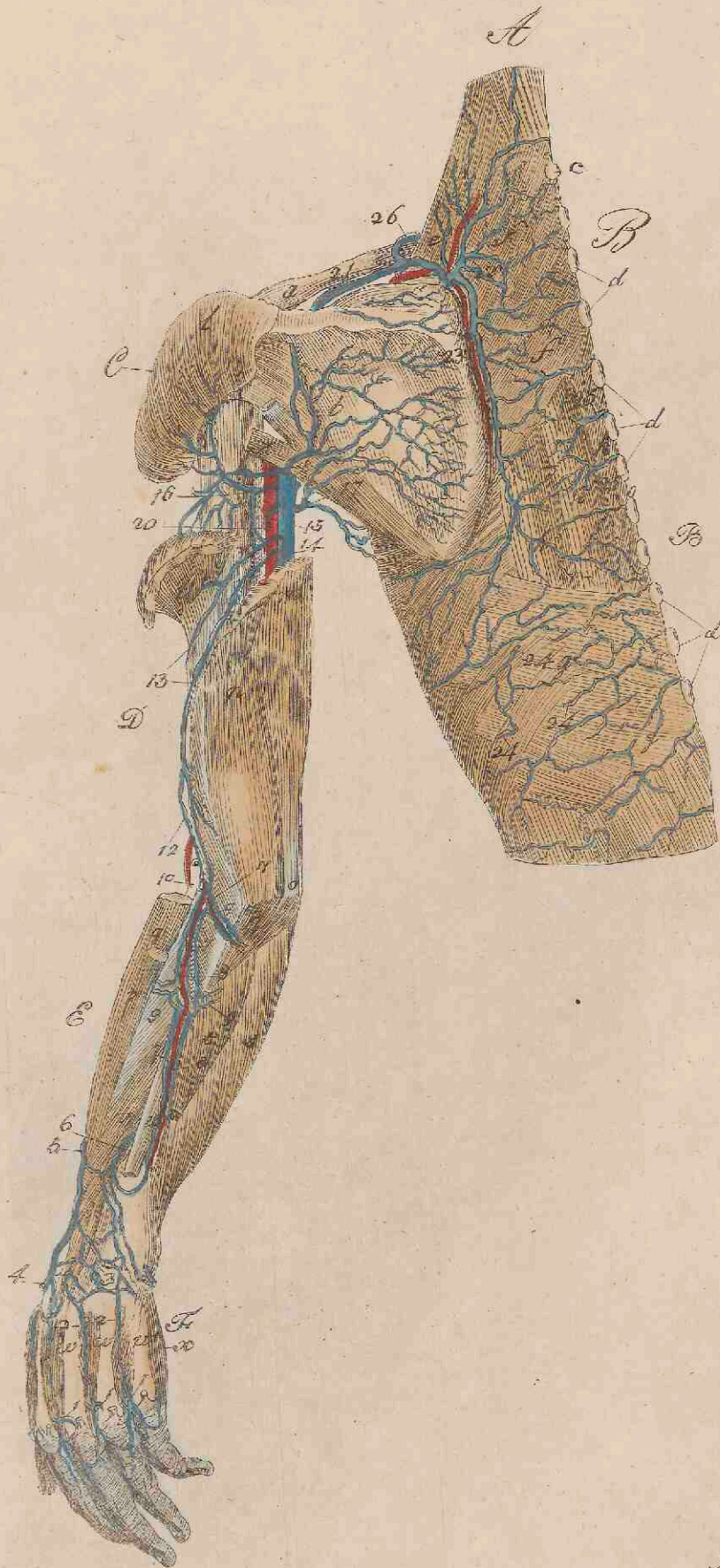
J. F. Schöner so.

Tab. X.



J. F. Schröter del. et sc.

Tab. XI.



J. F. Schröter sc.

Fig. 1.

Tab. XII.

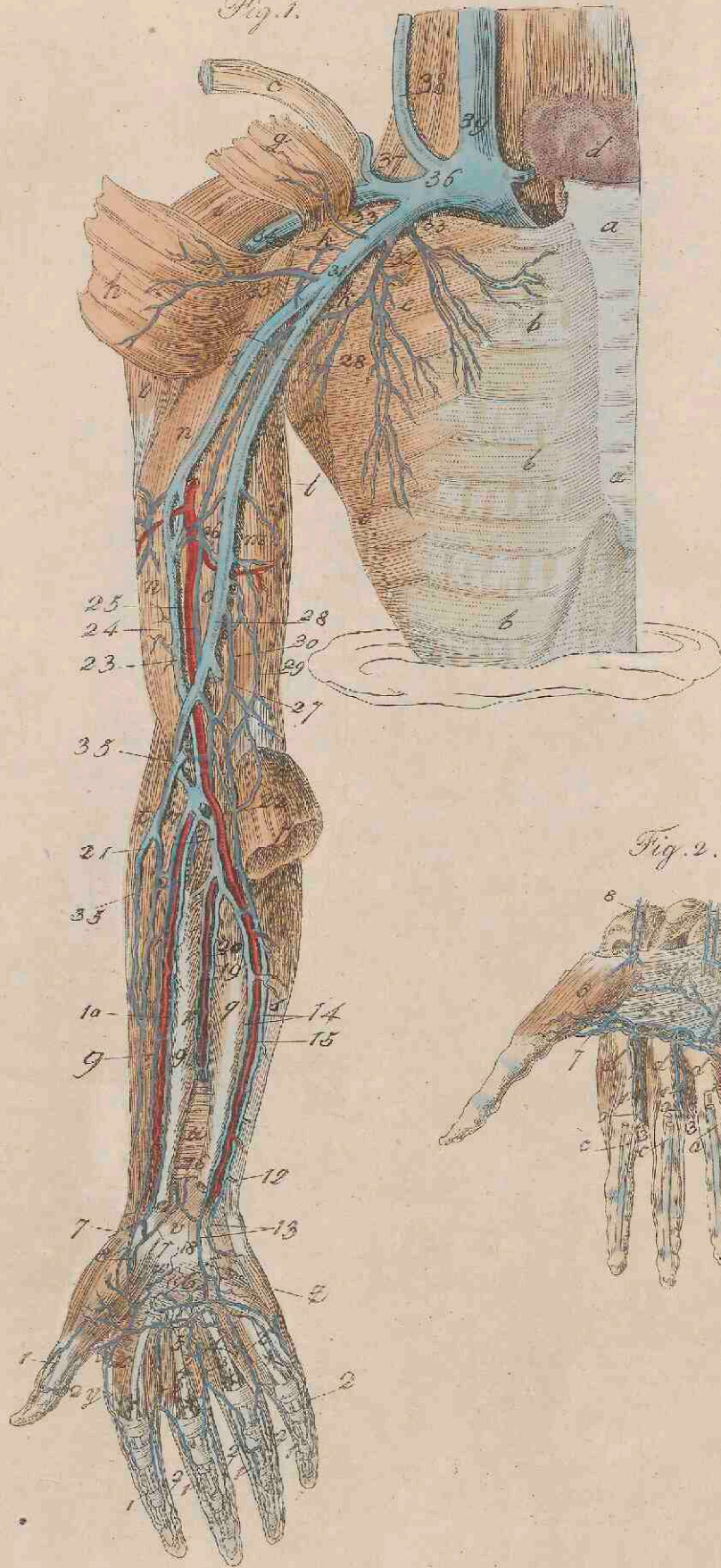
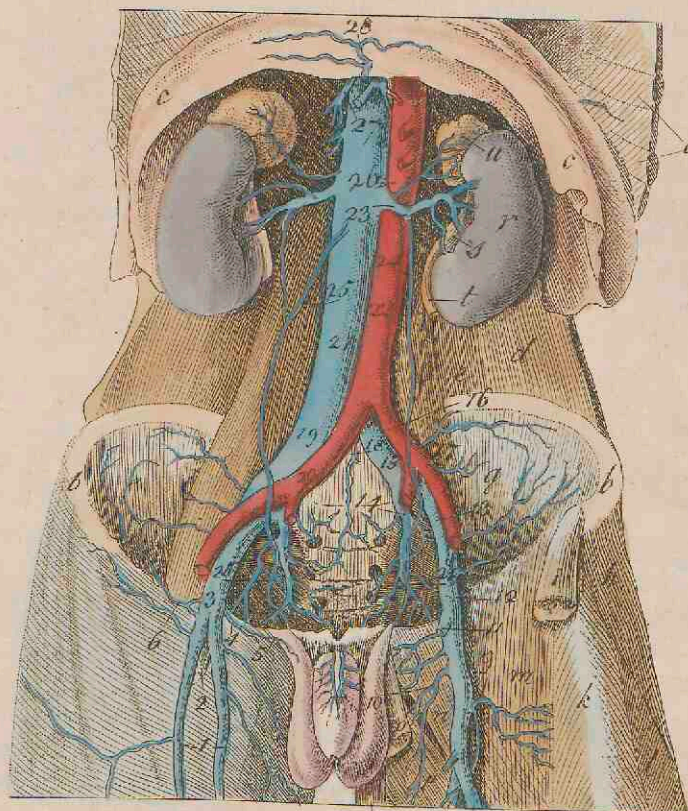


Fig. 2.

J. F. Schröter sc.

Pl 101 Fig 1

Tab. XIII.



9 7 8

J. F. Schöner sc.

Pl 101 Fig 2

Tab. XIV.

Fig. 1.

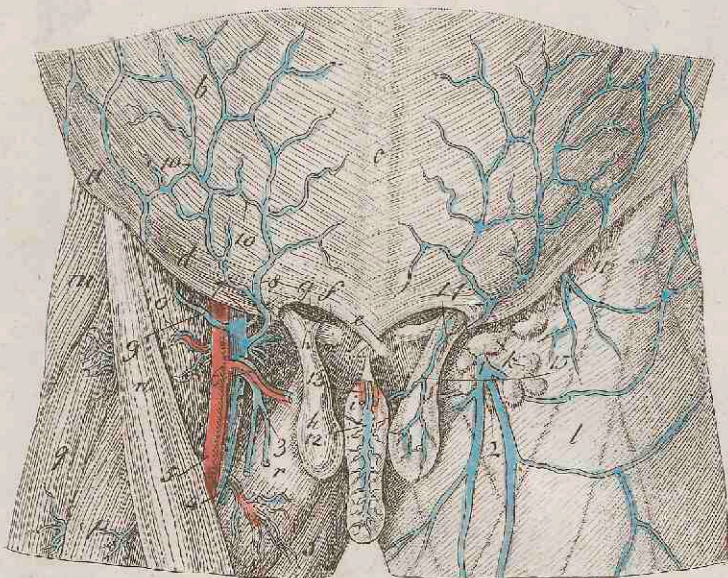
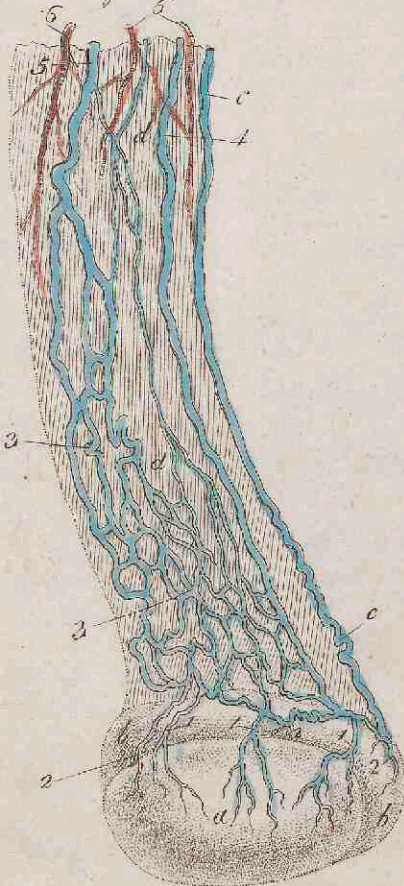


Fig. 2.



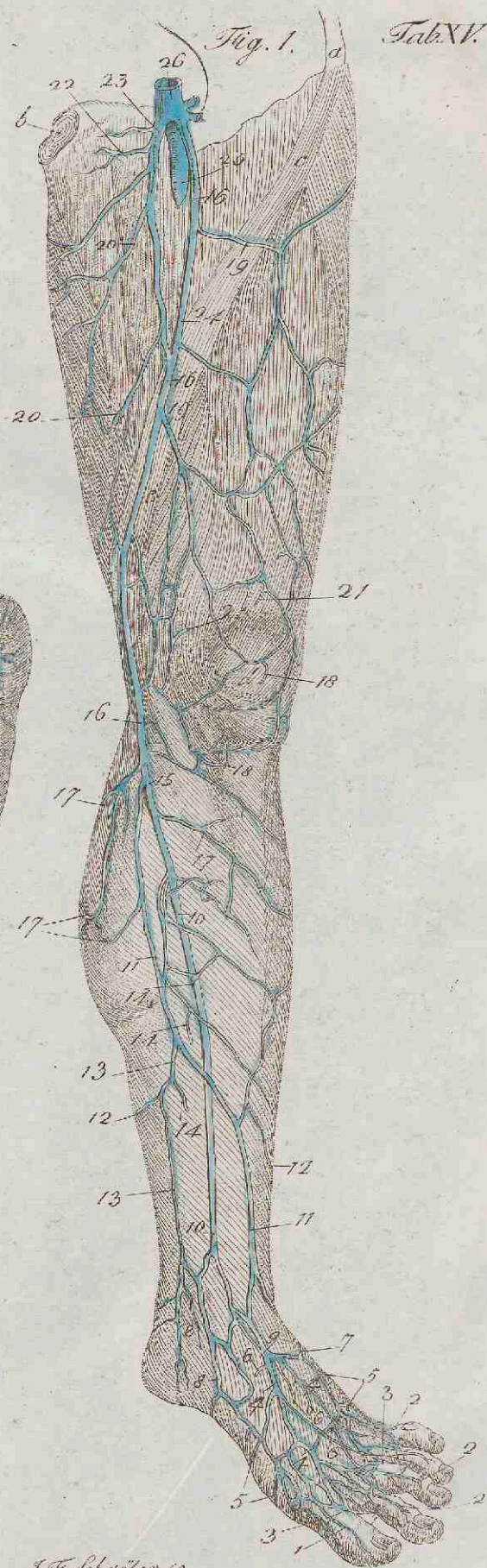
Pl 103 Fig 2.

J. J. Schöner so.

Fig. 2.

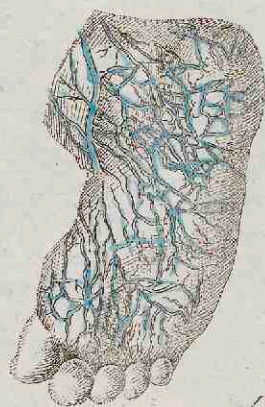


Fig. 1.



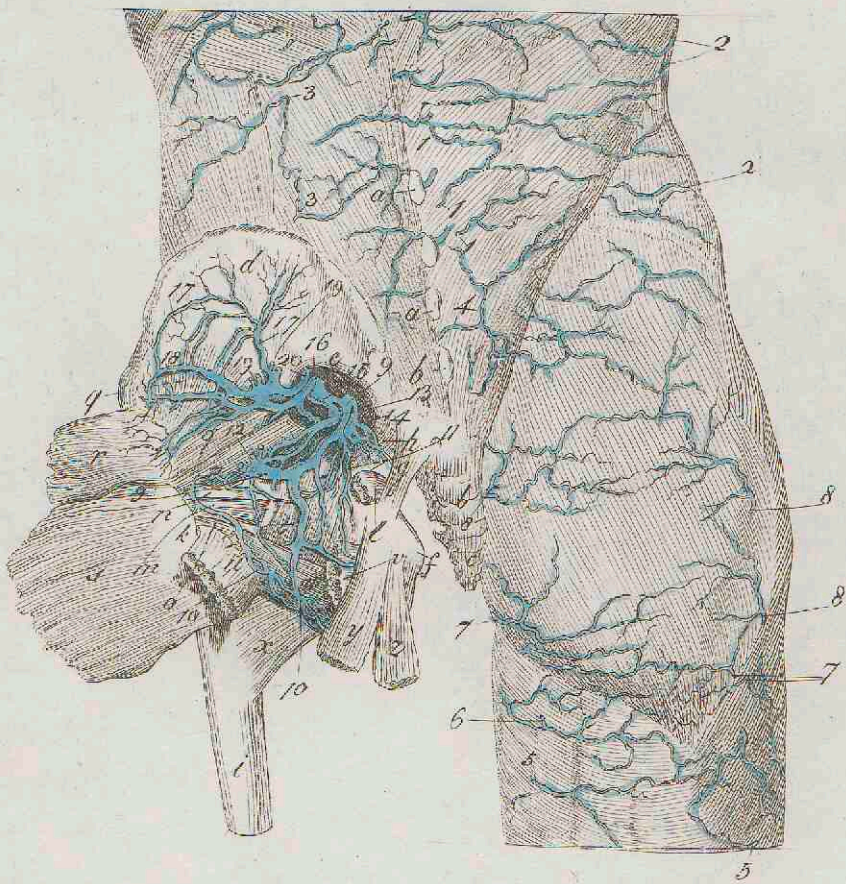
Tab. XV.

Fig. 3.



J. F. Schröter sc.

Tab. XVII.



J. F. Schröter sc.



Fig. 4.

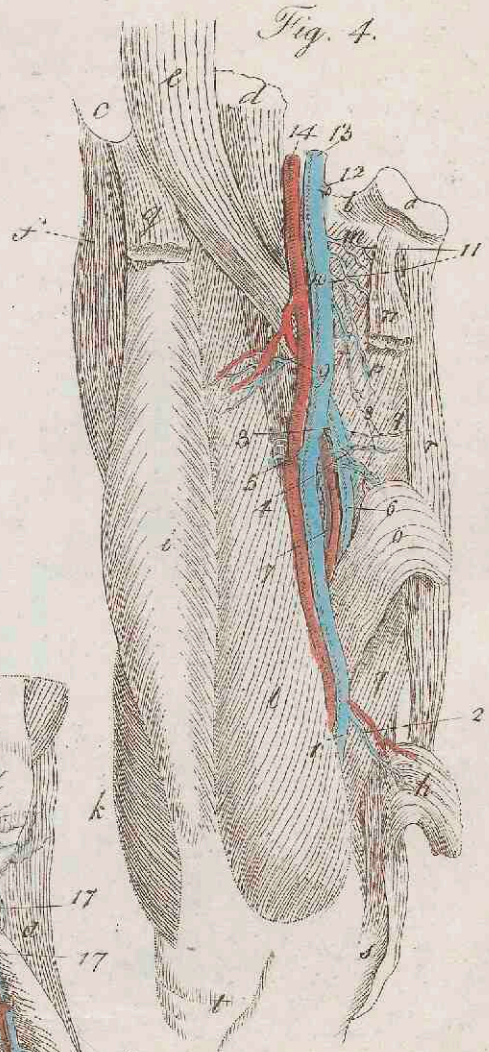


Fig. 3.

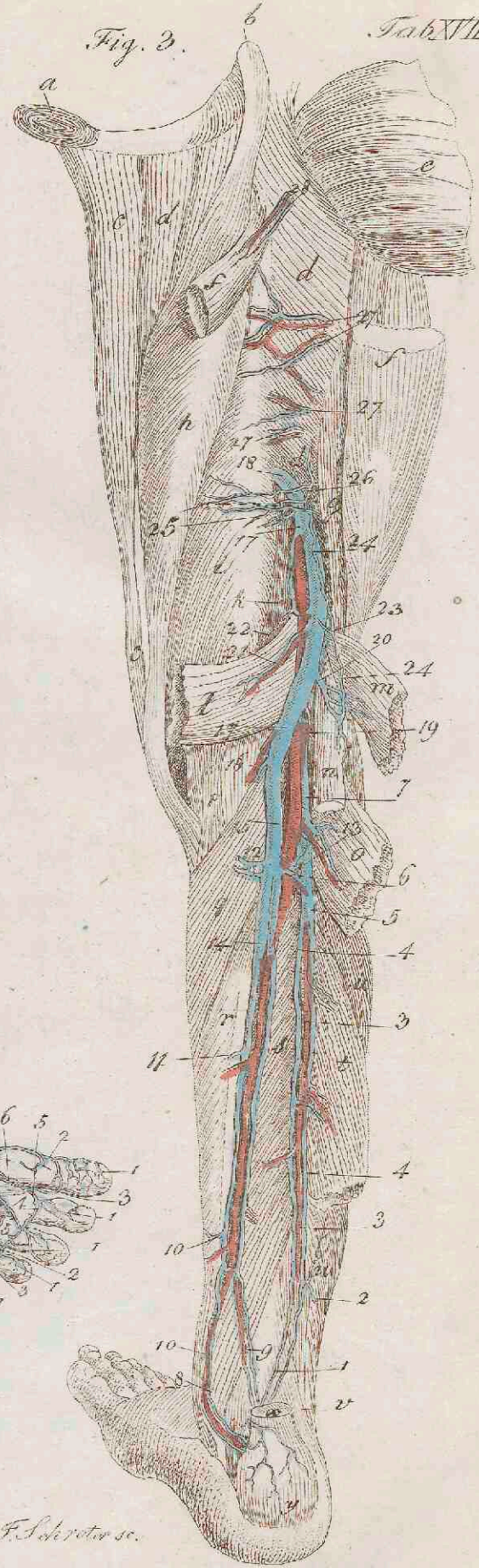


Fig. 1.

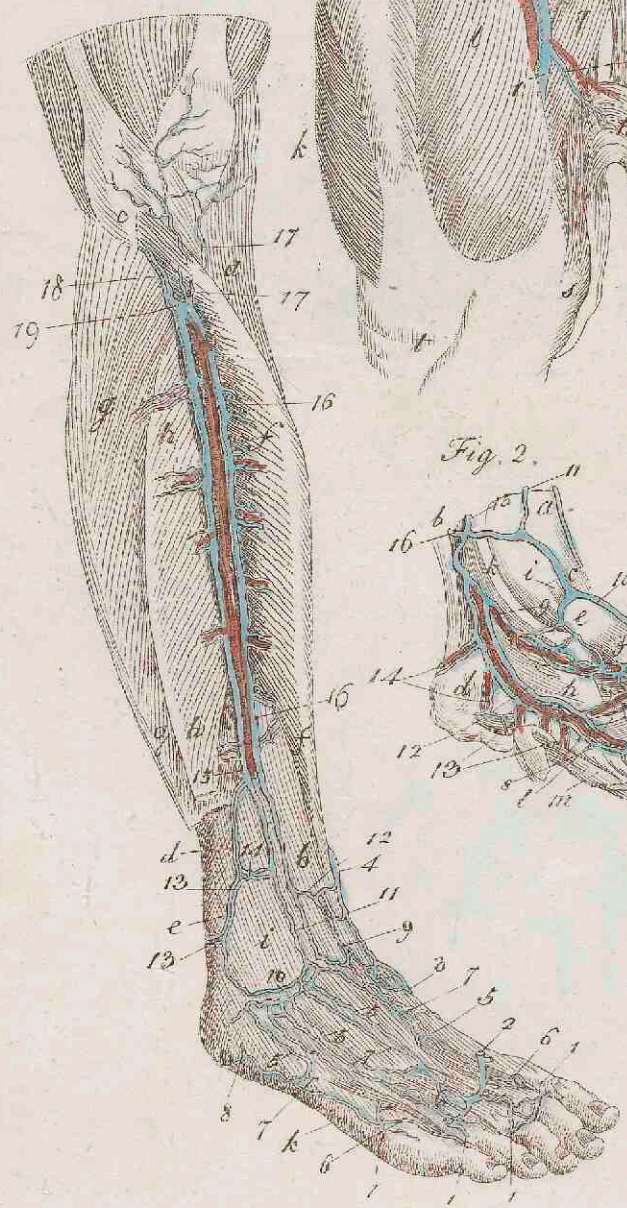
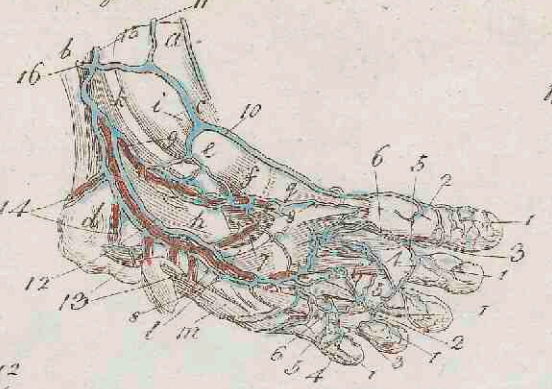


Fig. 2.



J. F. Schretter sc.

Fig. 1.

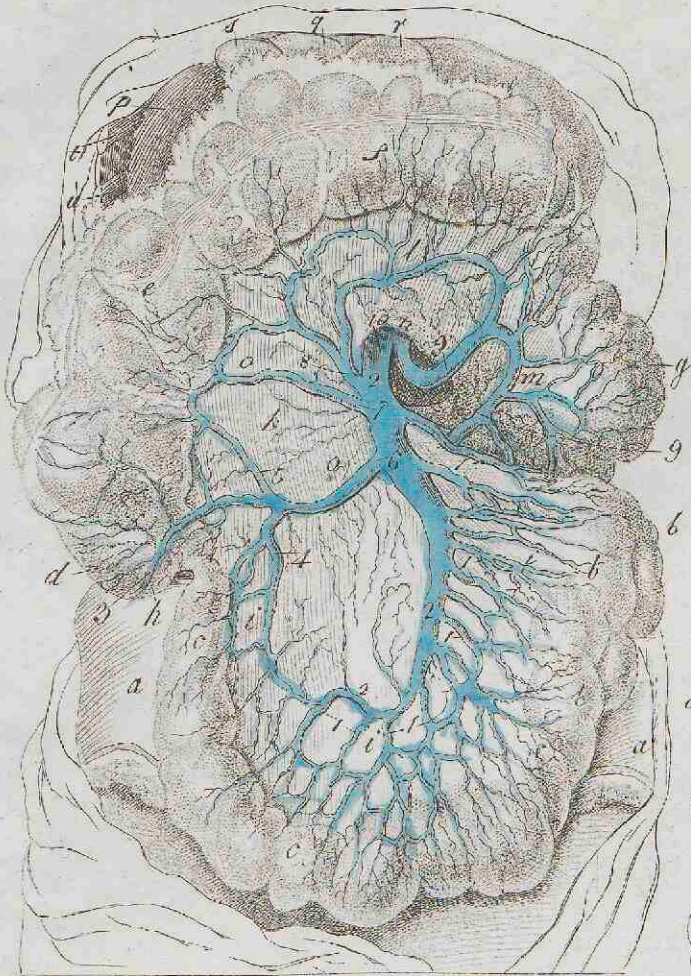


Fig. 2.

Tab. XVIII.

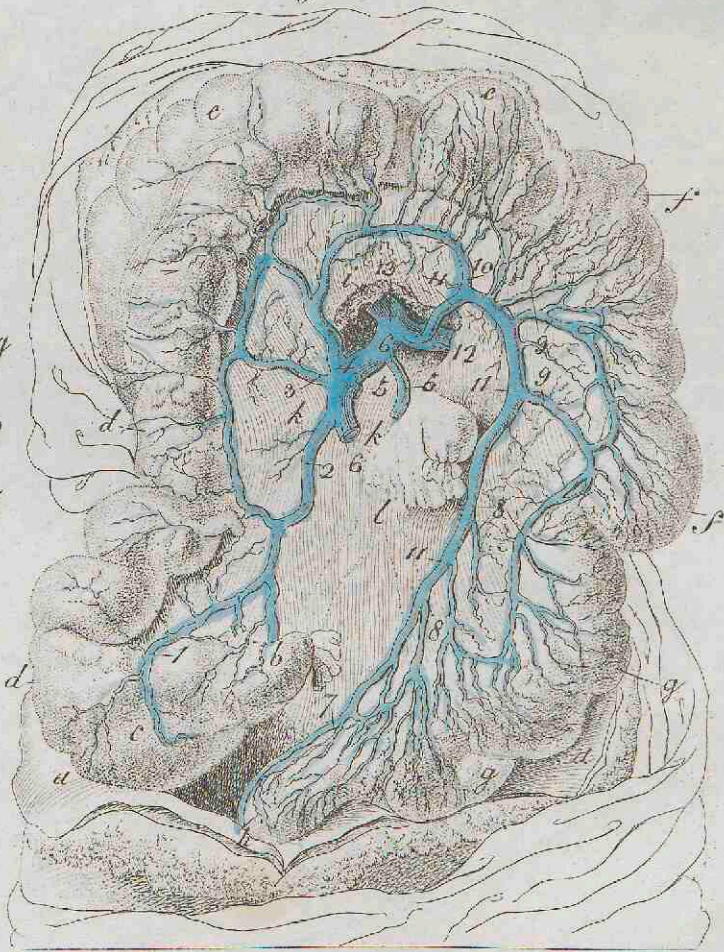
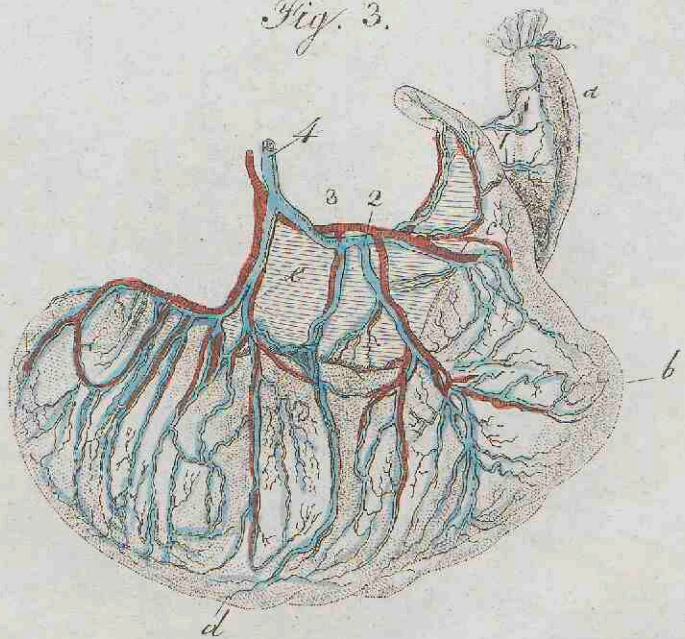


Fig. 3.



J. F. Schröter del. et sc.

Fig. 1.

Tab. XIX.

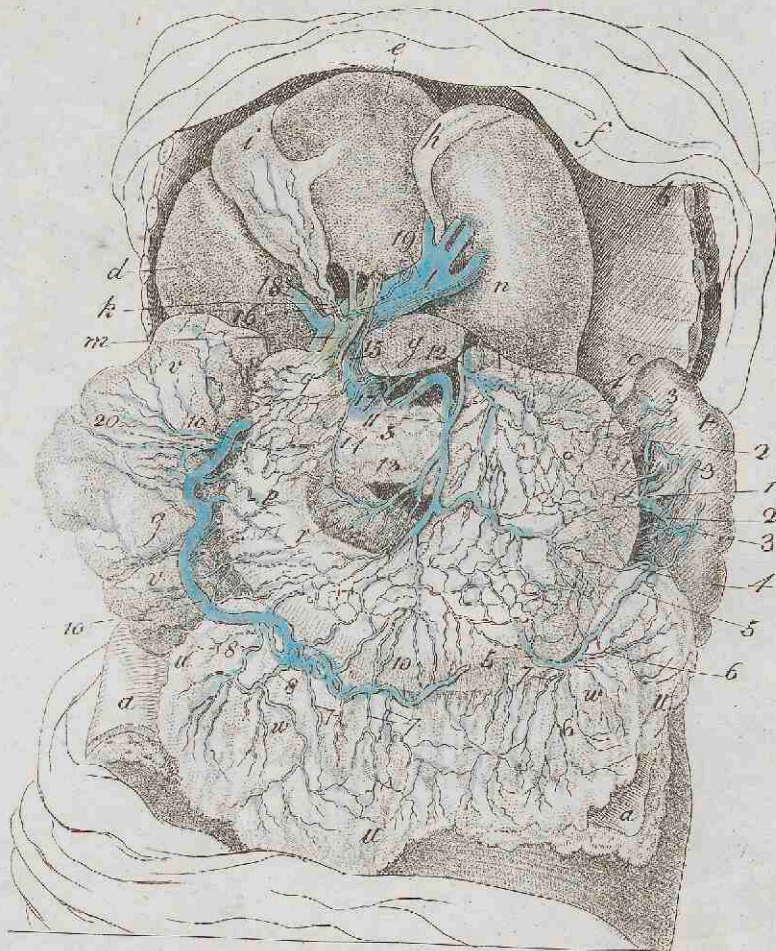
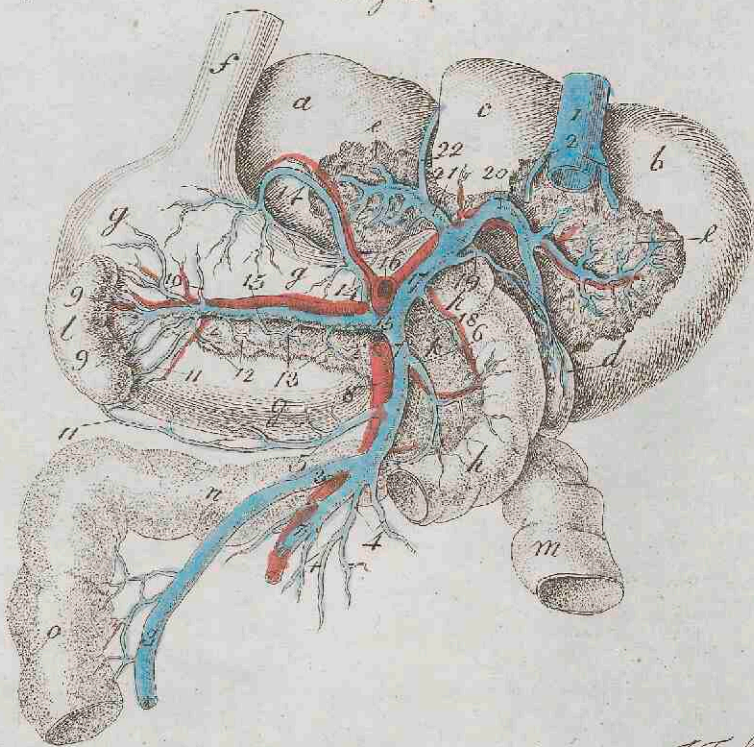


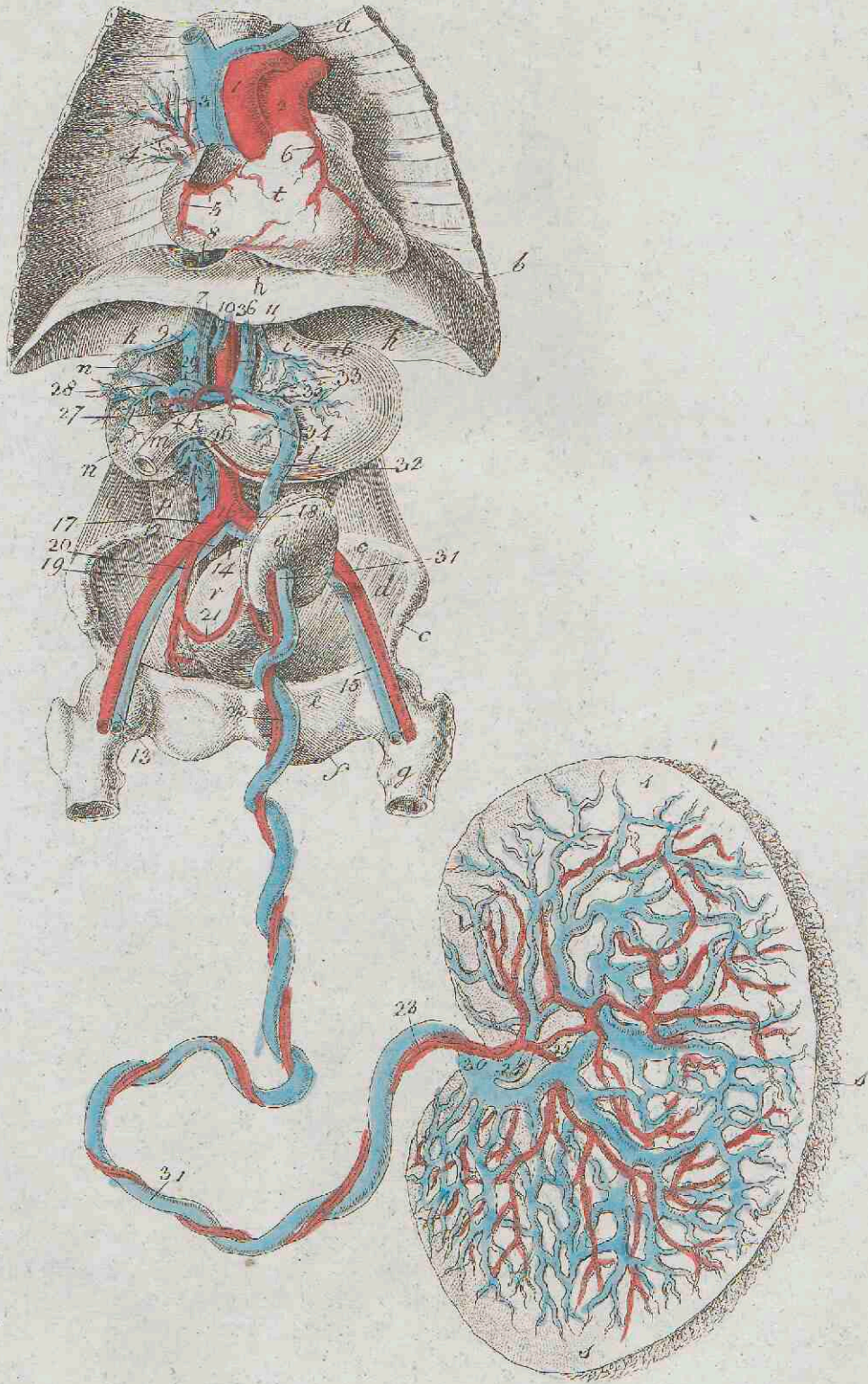
Fig. 2.



J. F. Schröter del. et sc.

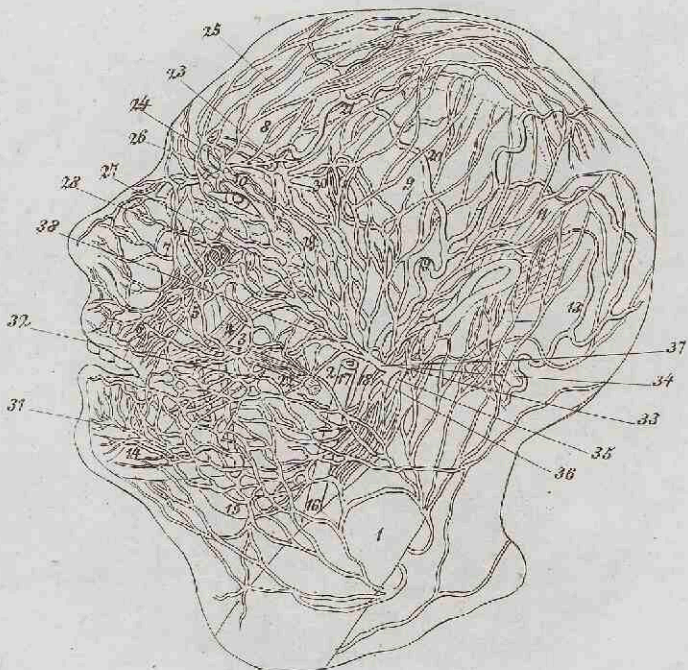
PL 107

Tab XX



J. F. Schriver delin.

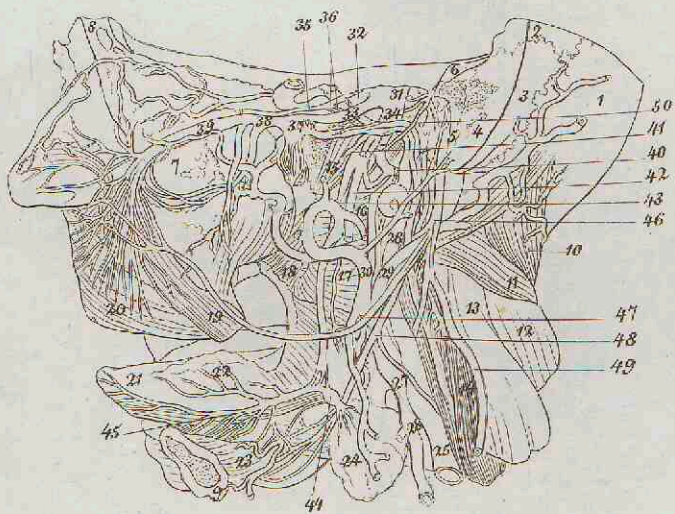
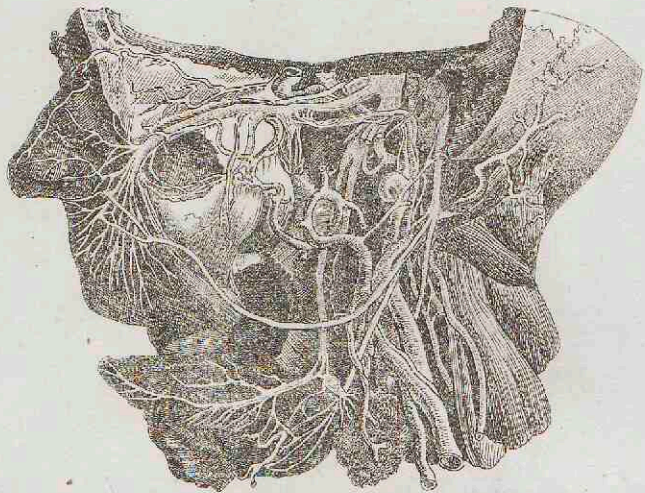
Tab. I.



J. F. Schröter del. et sculp.

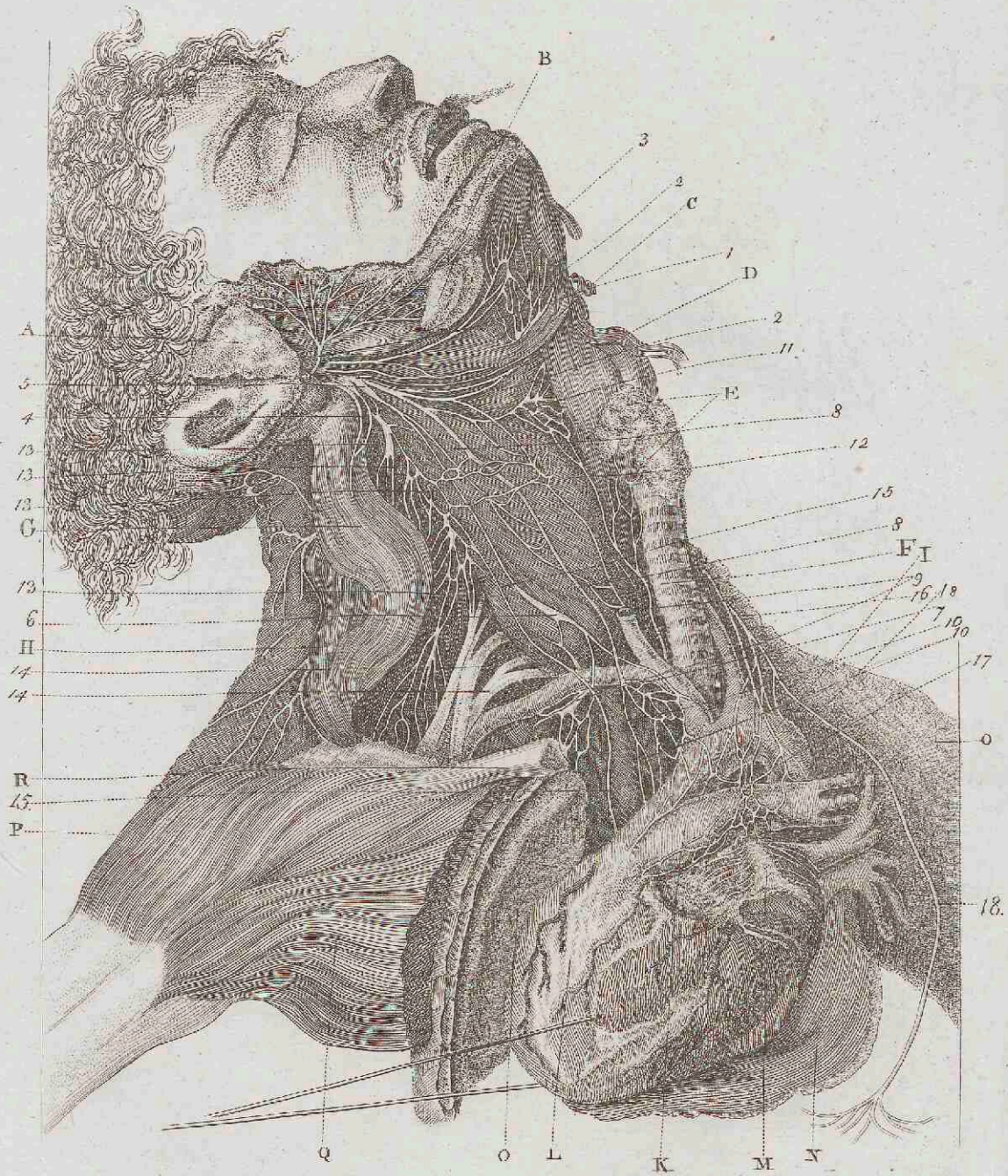
Pl. 109

Tab. II.



J. E. Schröter del. et sculp.

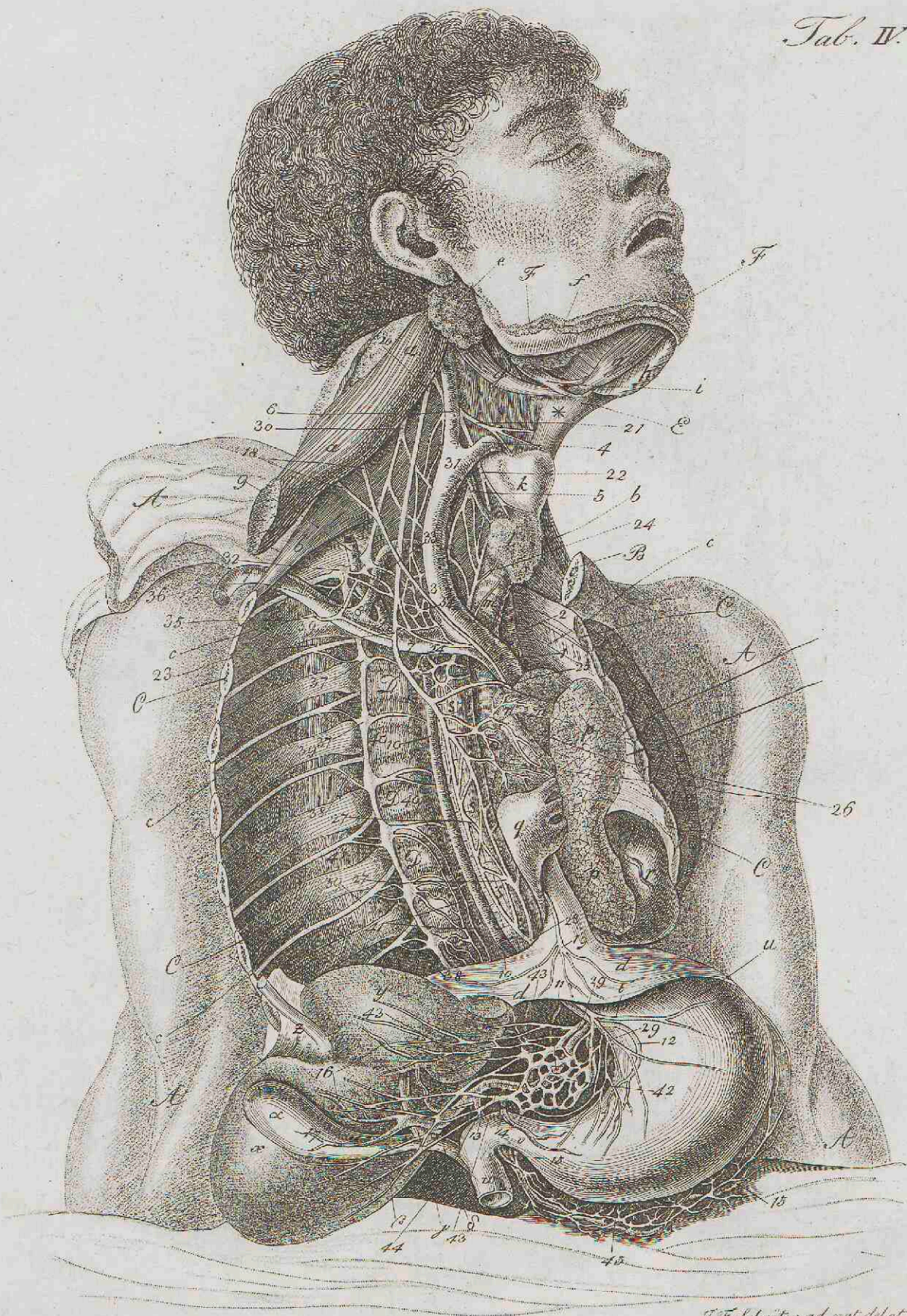
Tab. III.



J. F. Schröter sc. Lipsiae.

Pl 101

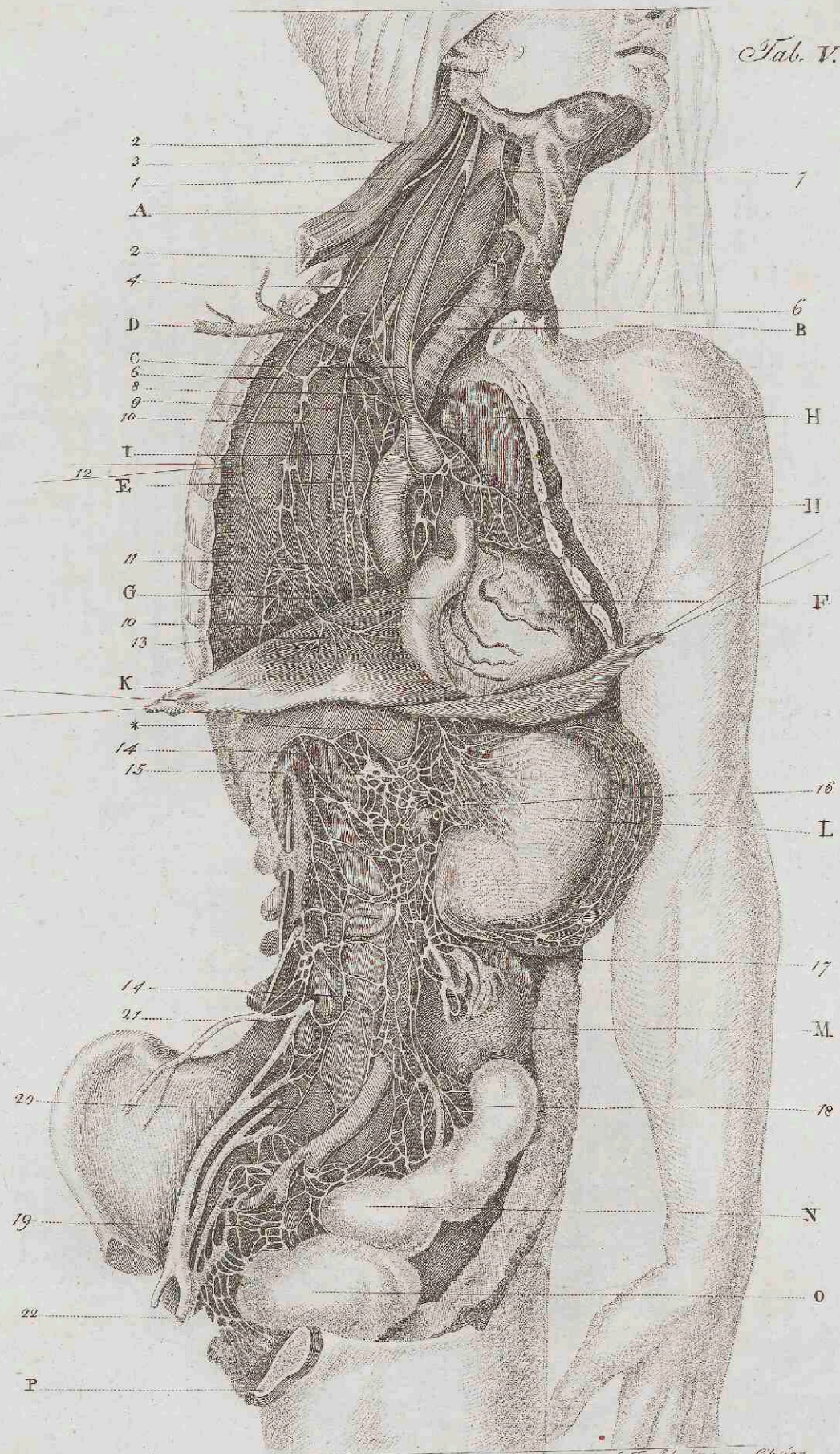
Tab. IV.



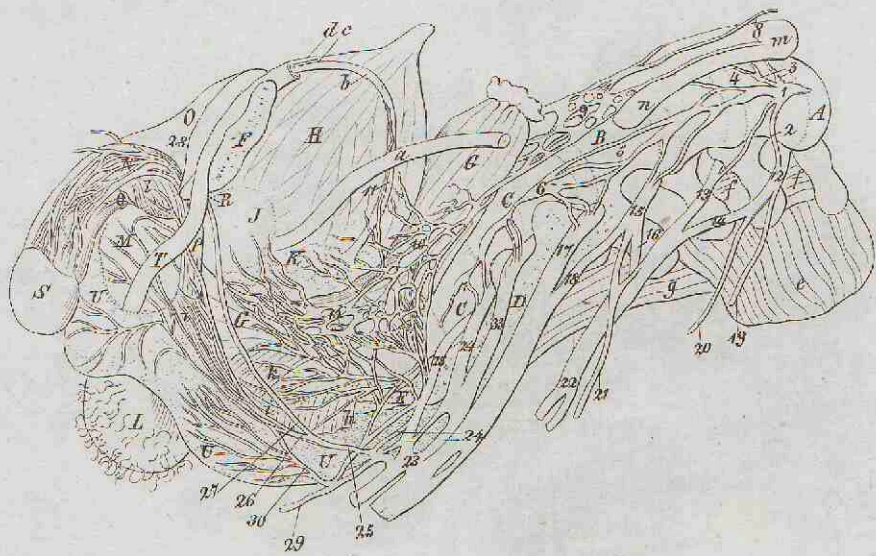
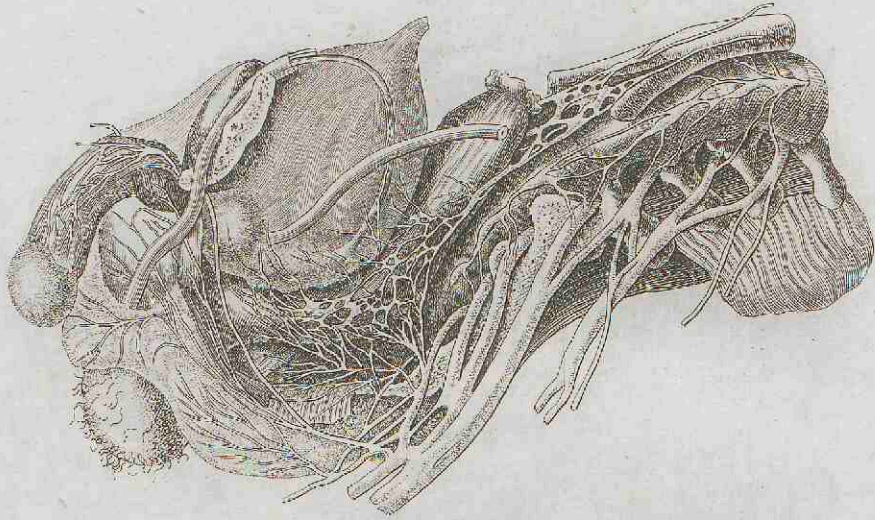
J. F. Schröder del. nat. del. et. sc.



Tab. V.



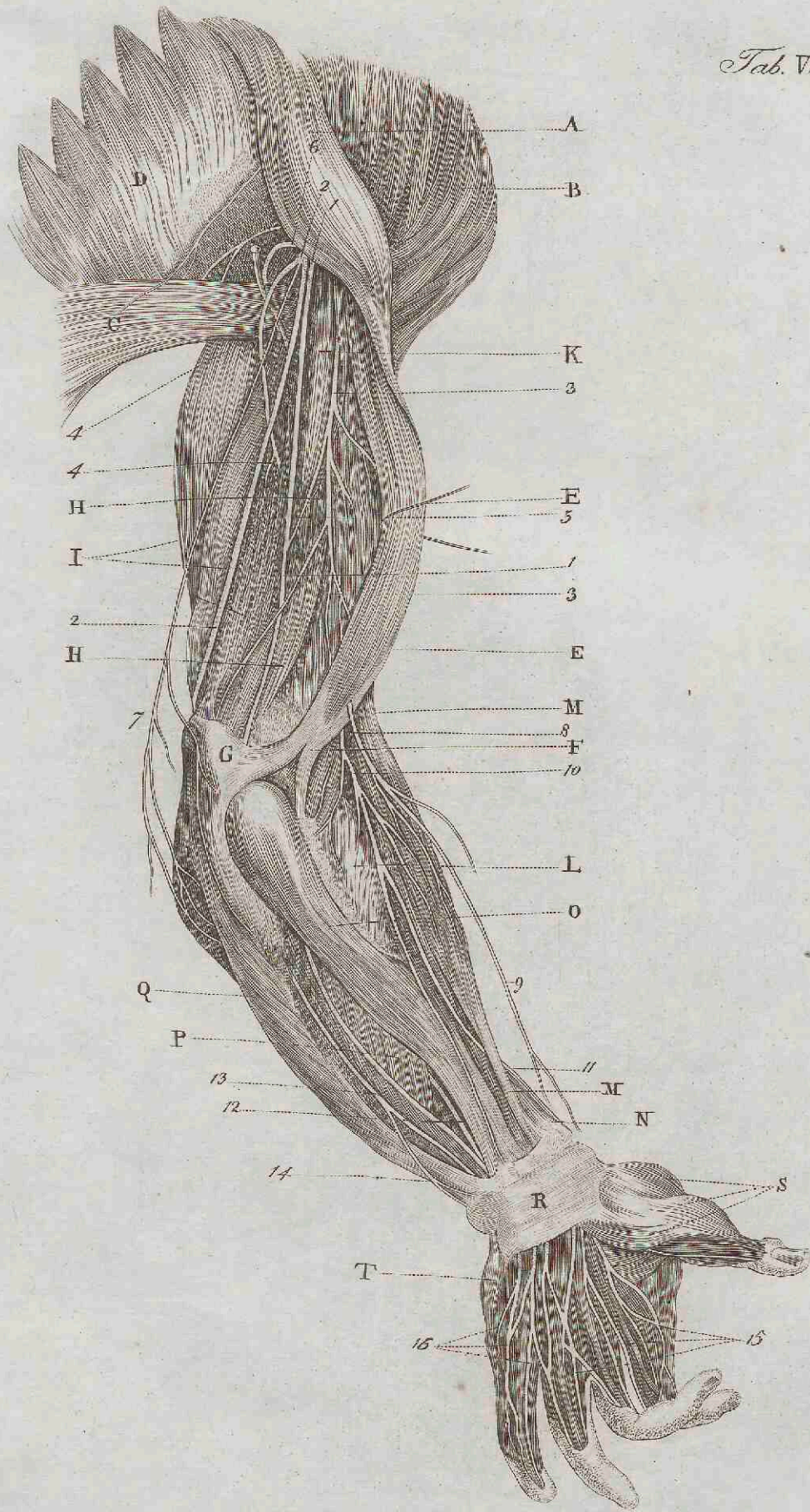
Tab. VI.



J. F. Schröter del. et sculp.

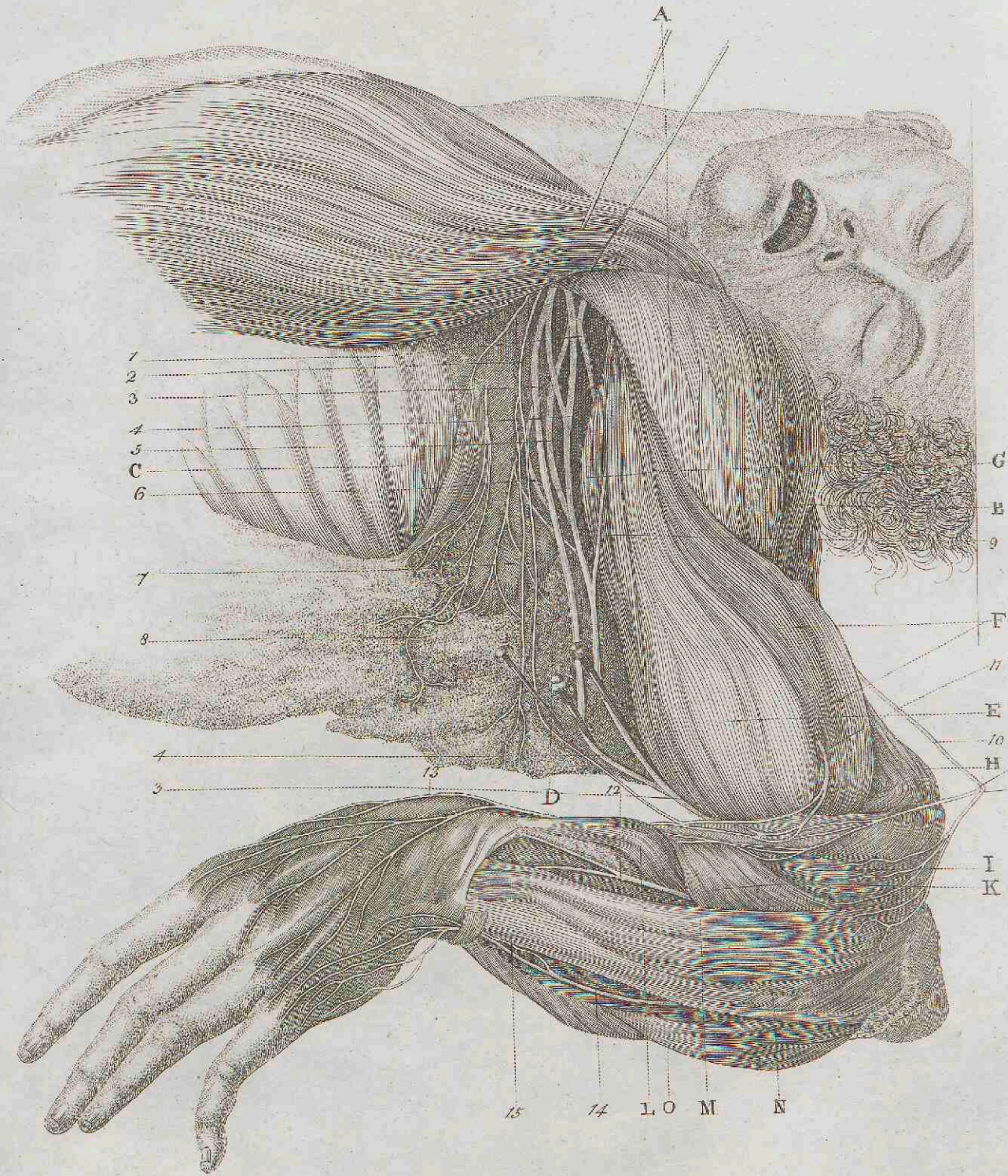
Pl. 114

Tab. VII.



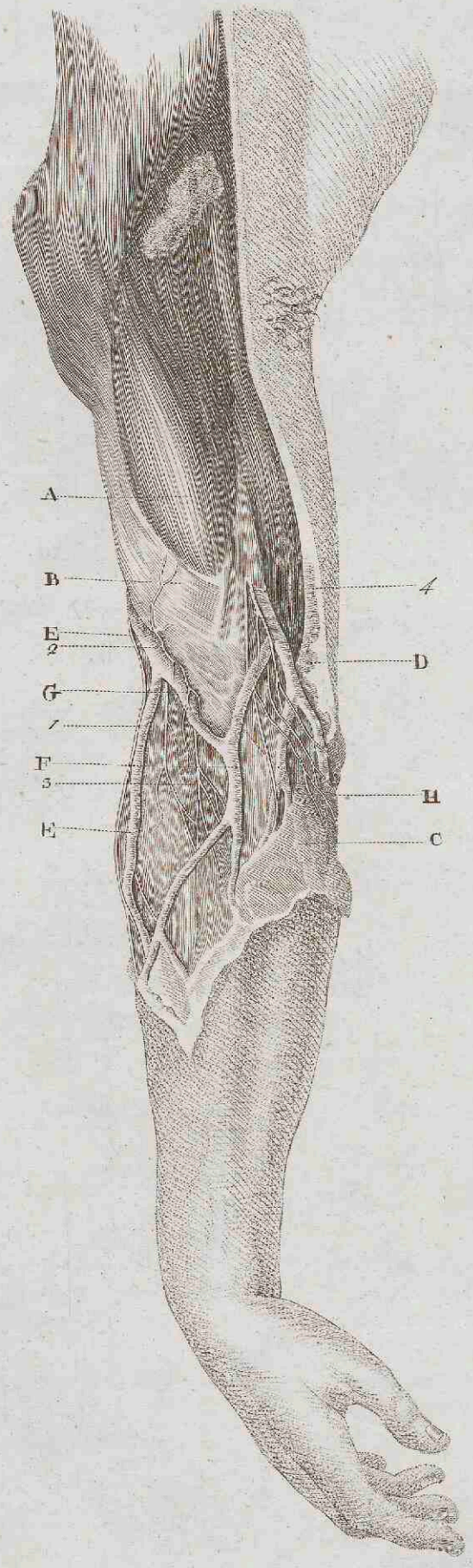
J. F. Schröder sc.

Tab. VIII.



J. F. Schroeter sc.

Tab. IX.



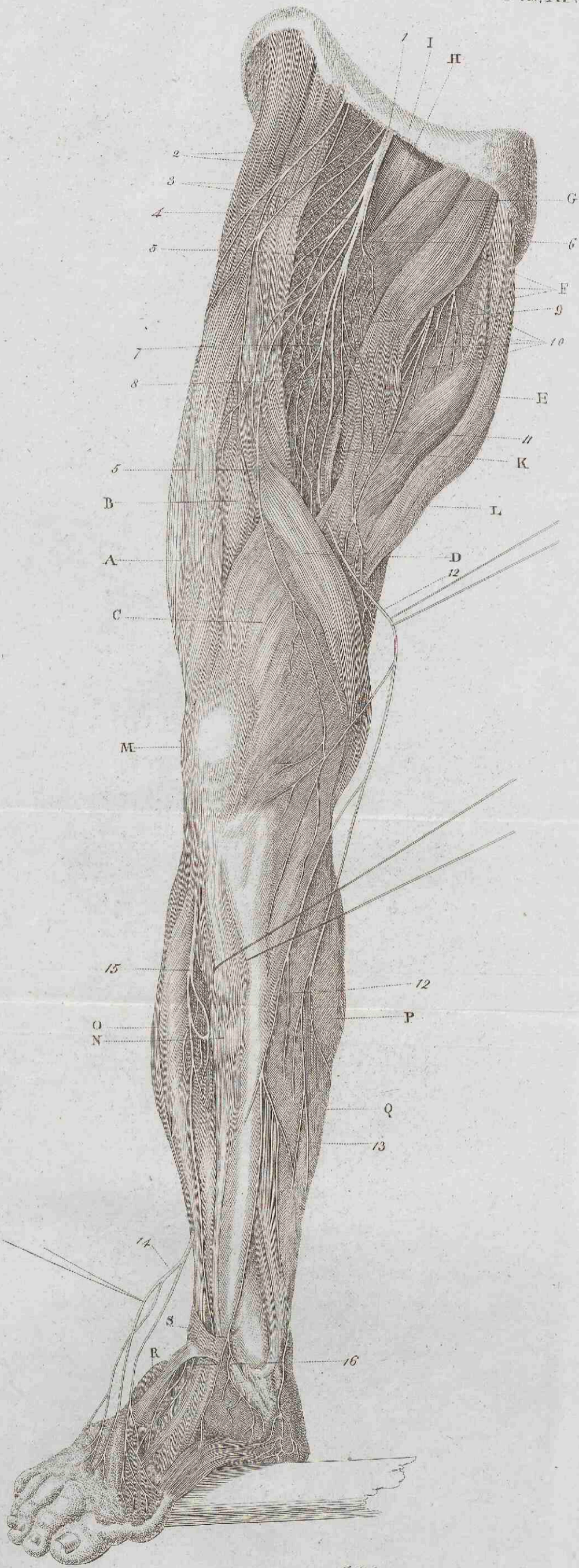
J. F. Schriver sc.

Tab. X.



J.F. Schröter sc.

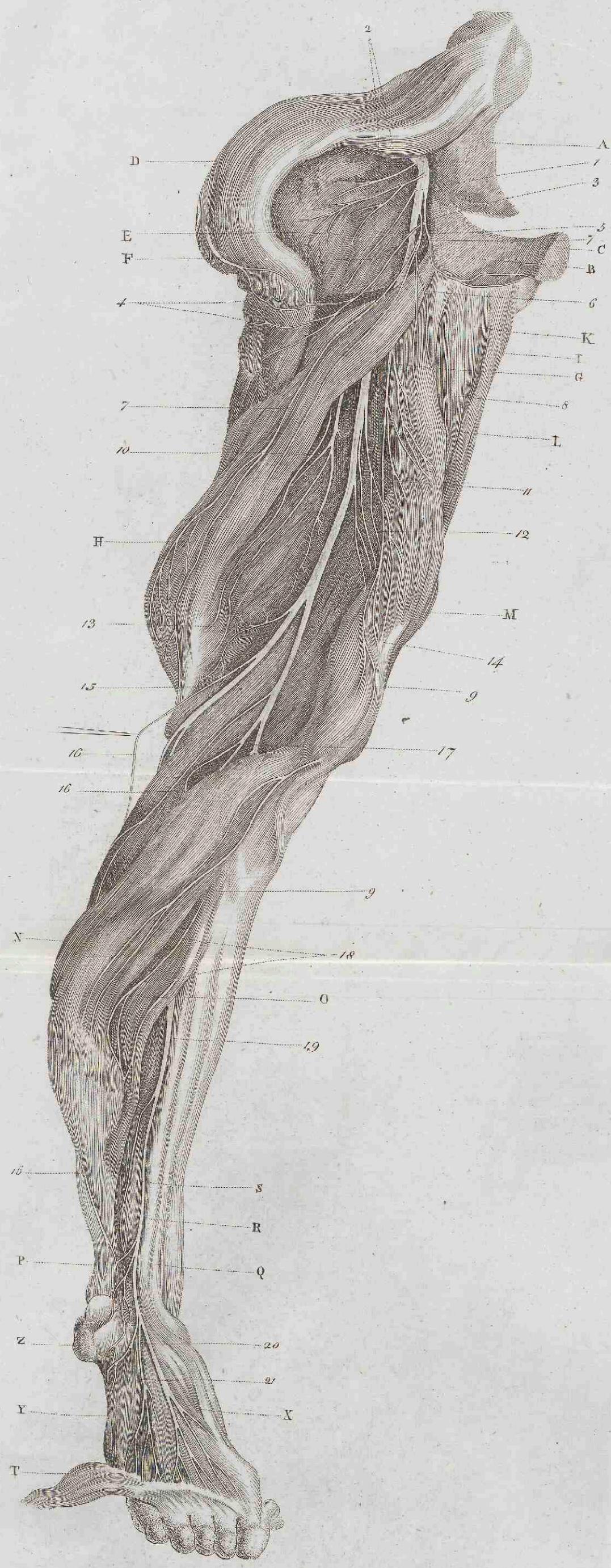
Tab. XI.



J. F. Schönerer sc.

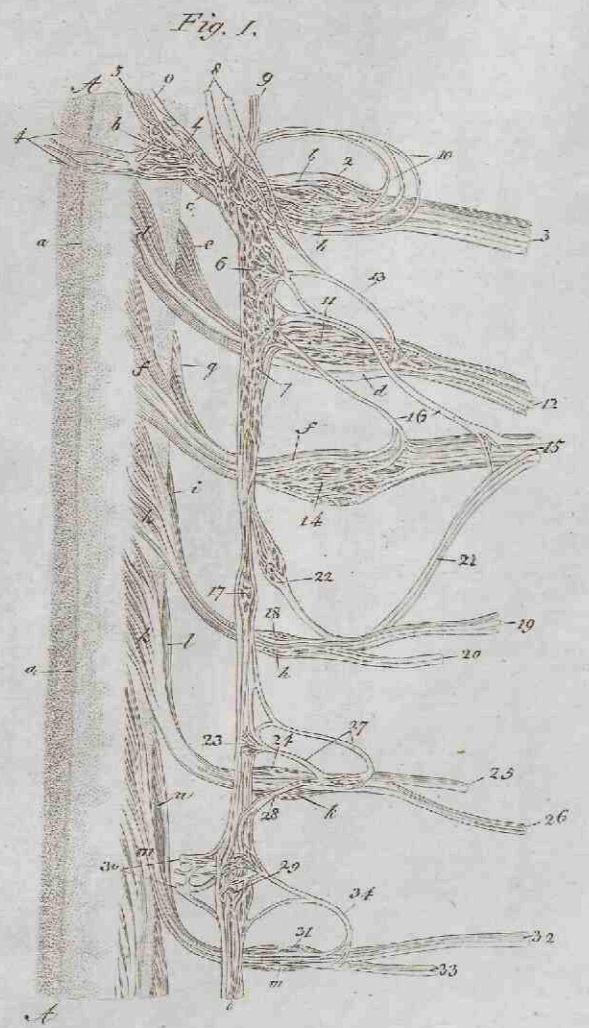
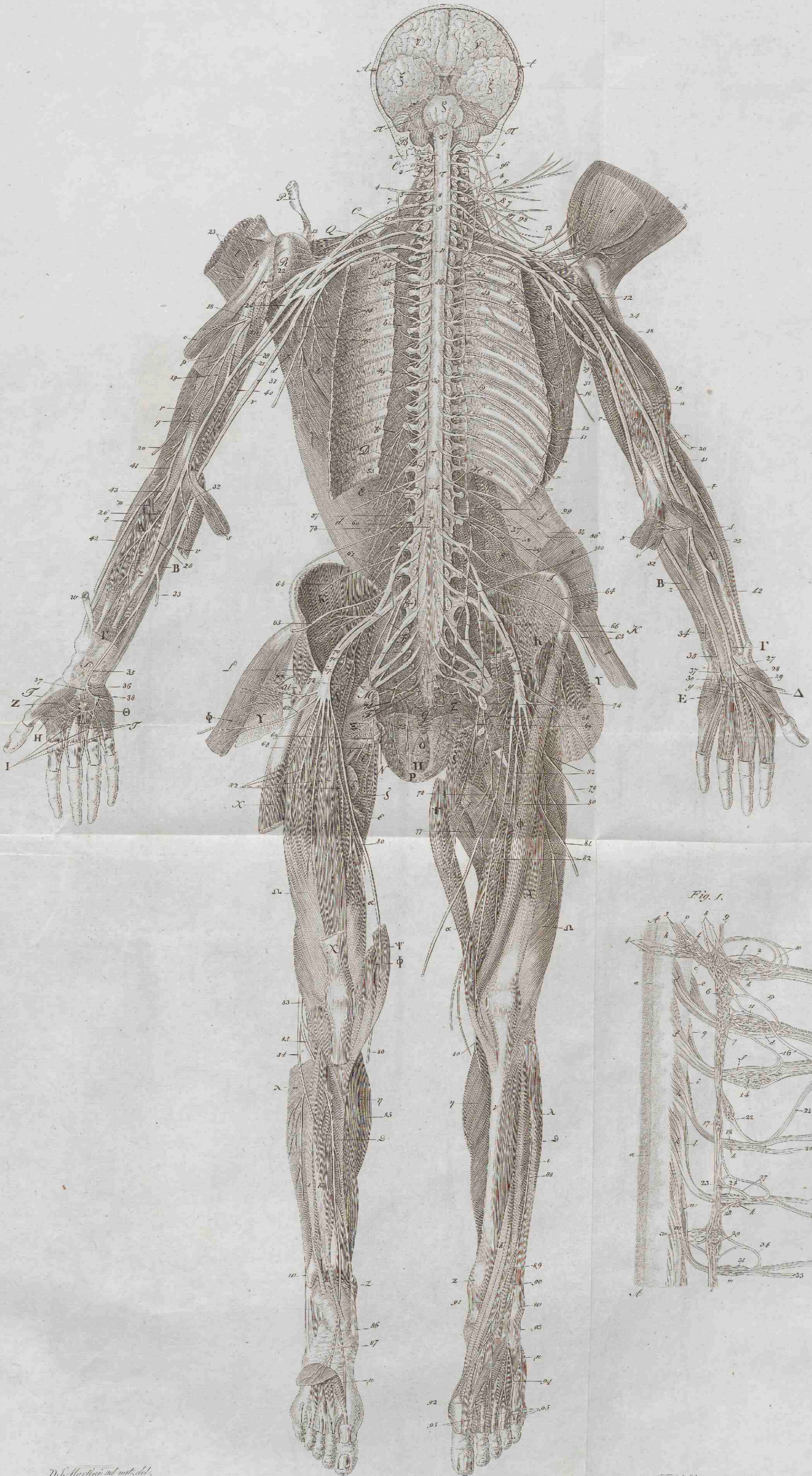
P. 119

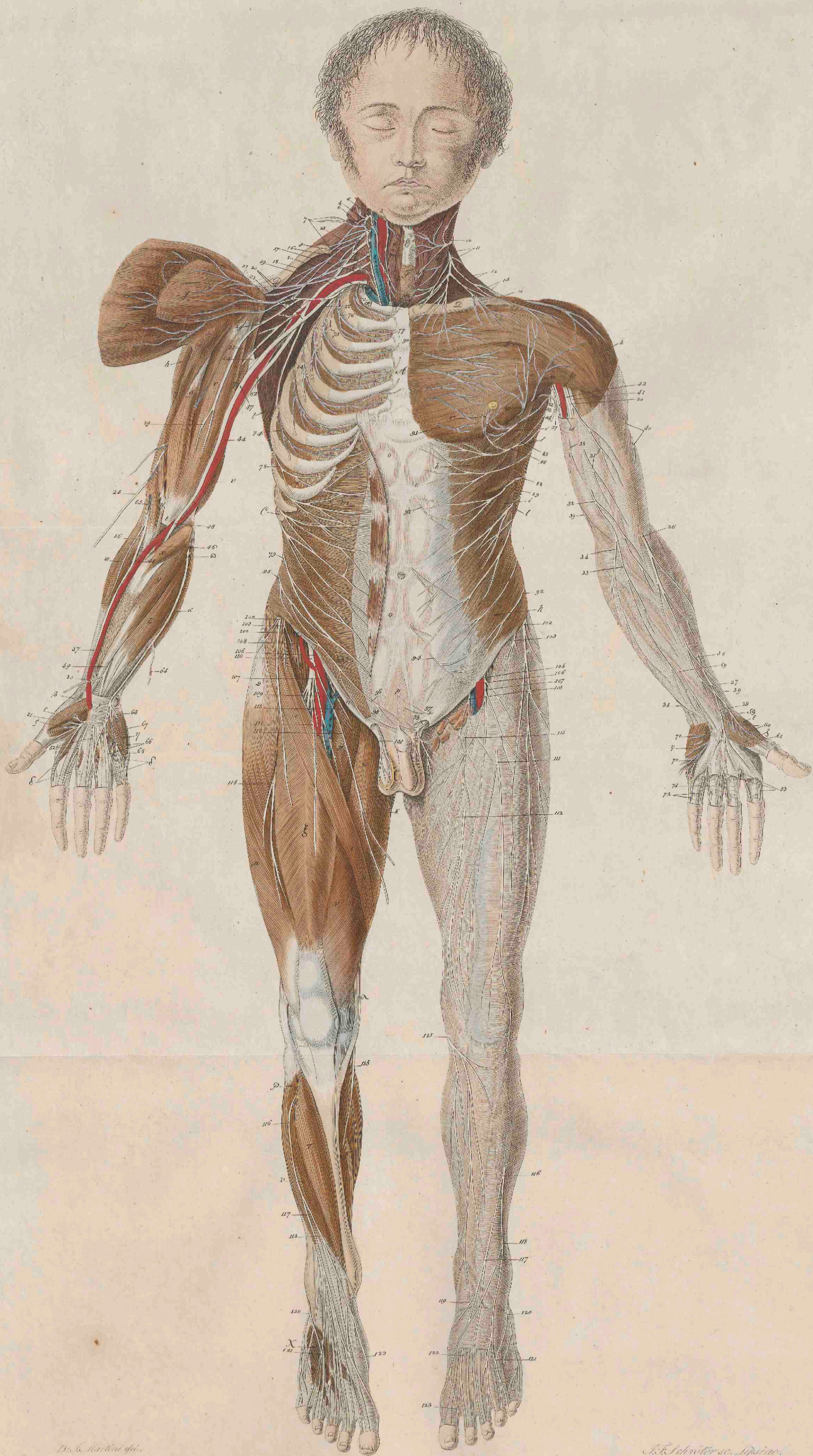
Tab. XII.



J. F. Schröter sculpsit.







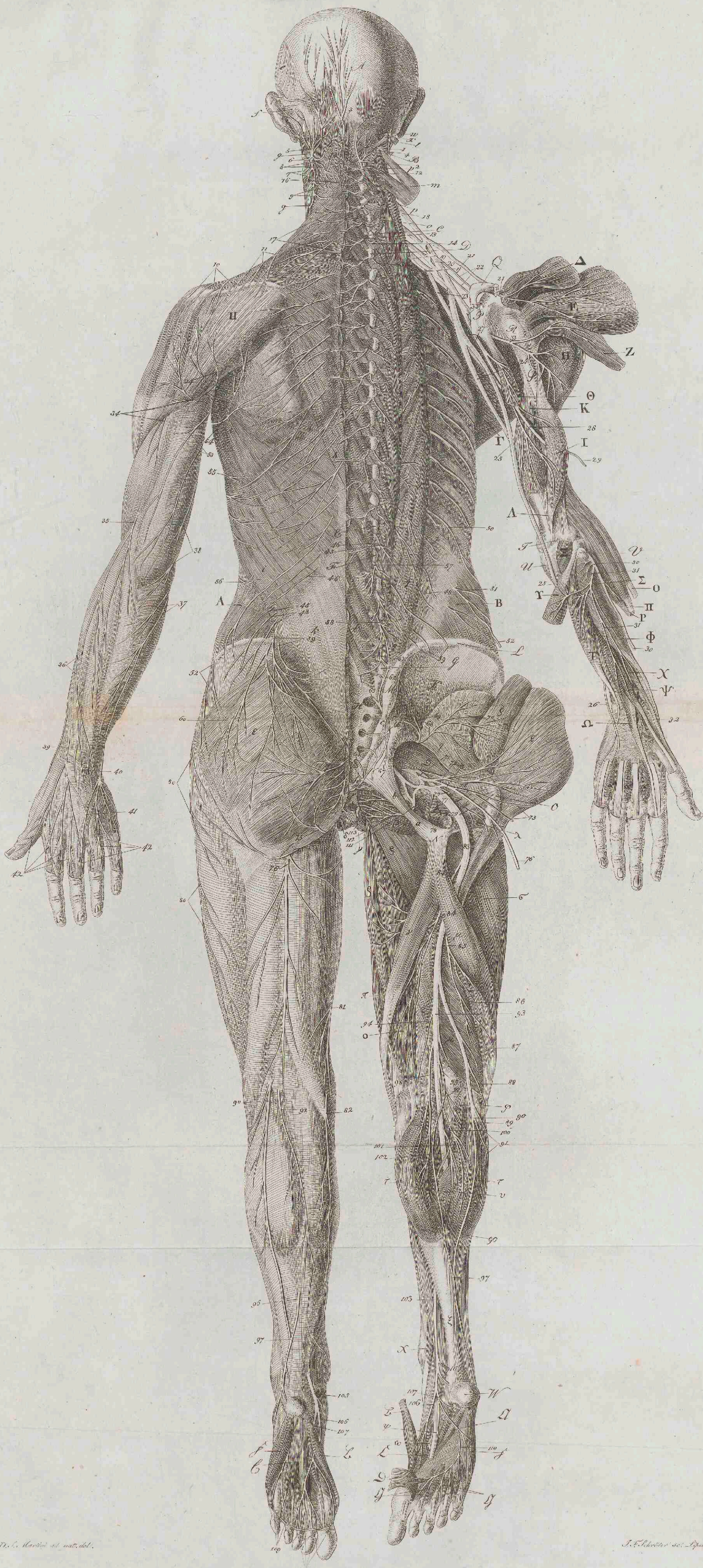
Dr. L. Martini del.

J. F. Schöner sc. Lipsiae.

Pl. 121



Pl. 122



22123

Fig. 1.

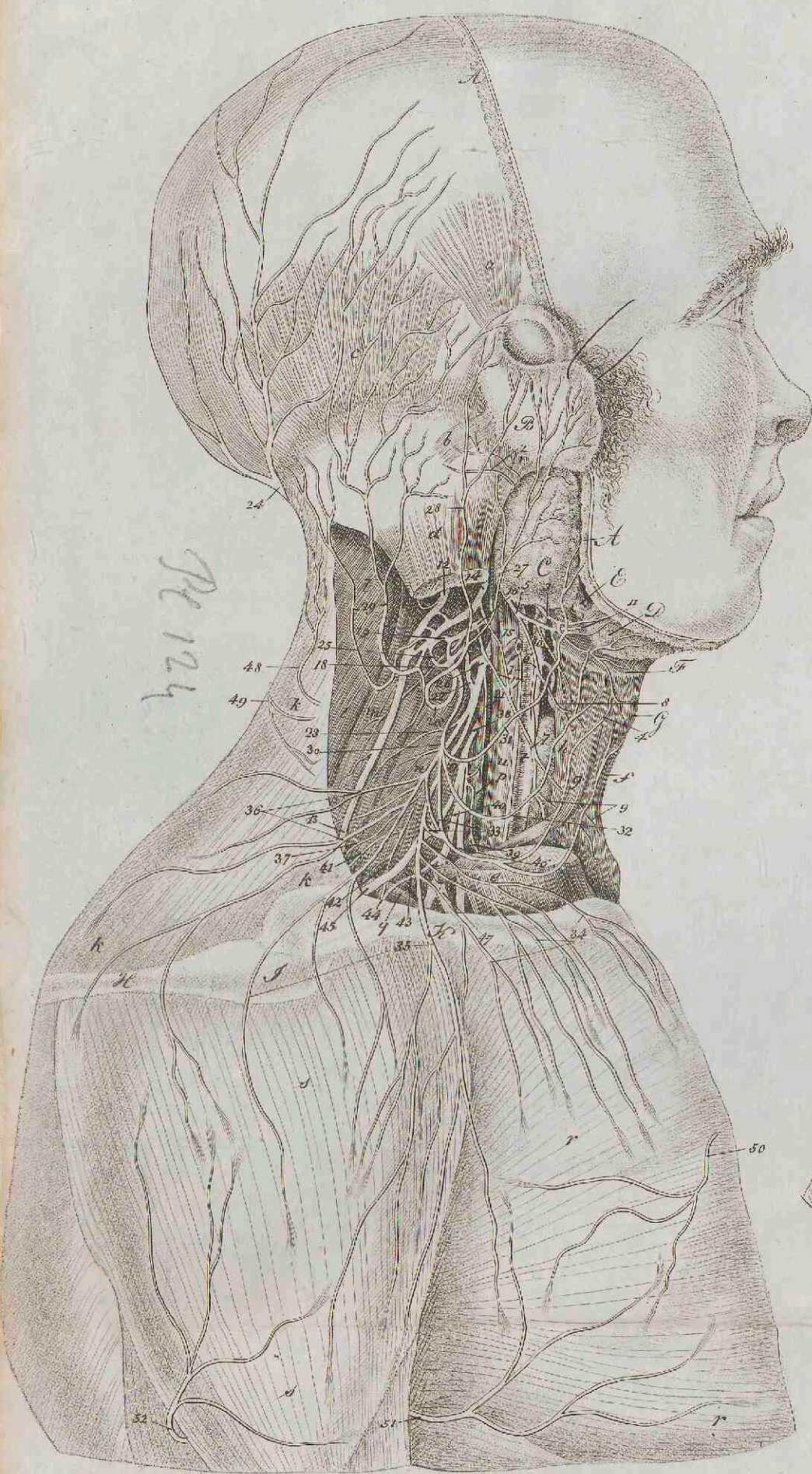


Fig. 2.

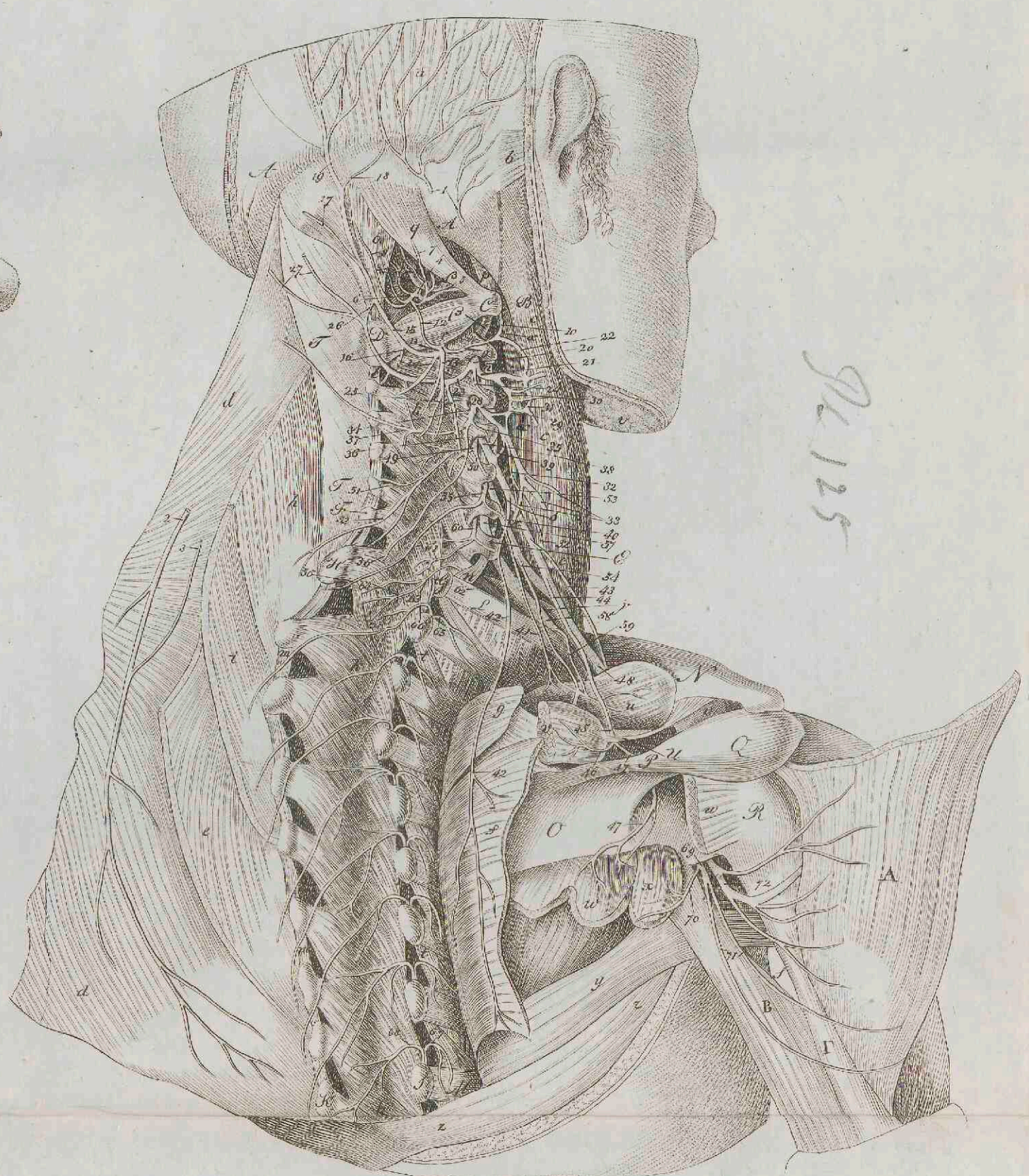


Fig. 4.

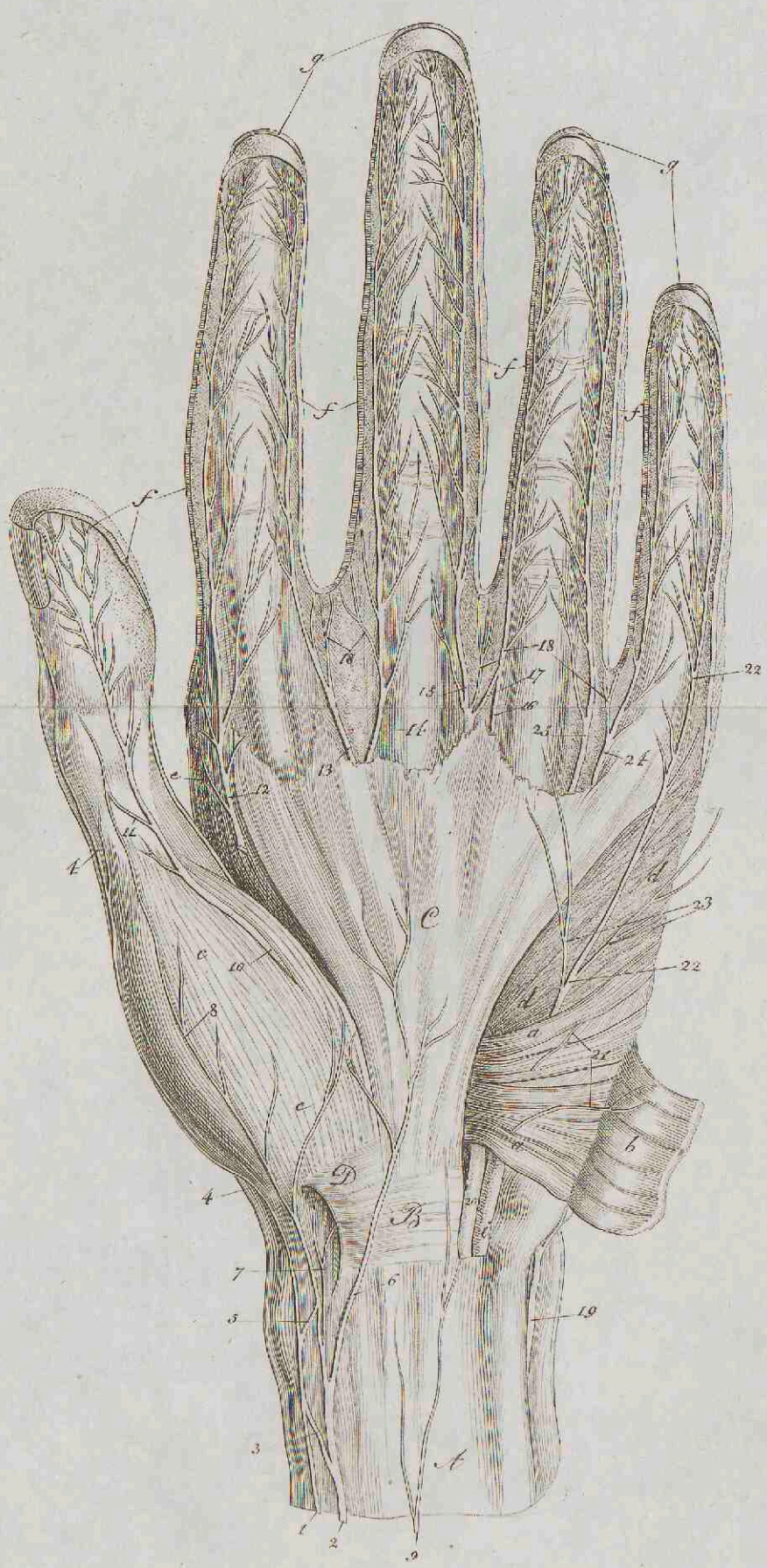


Fig. 3.

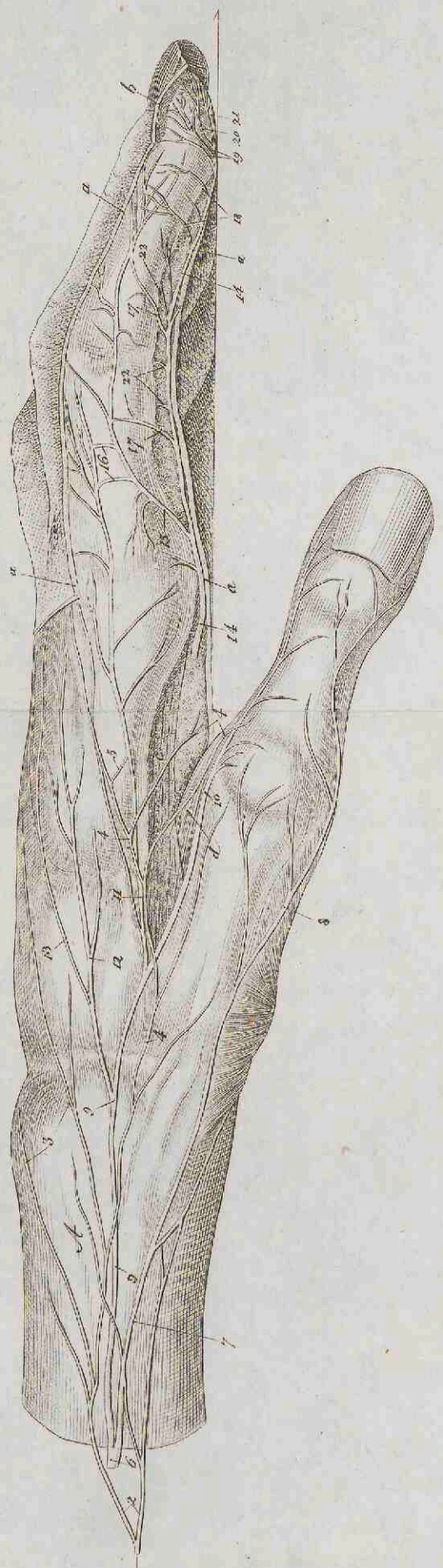


Fig. 1.

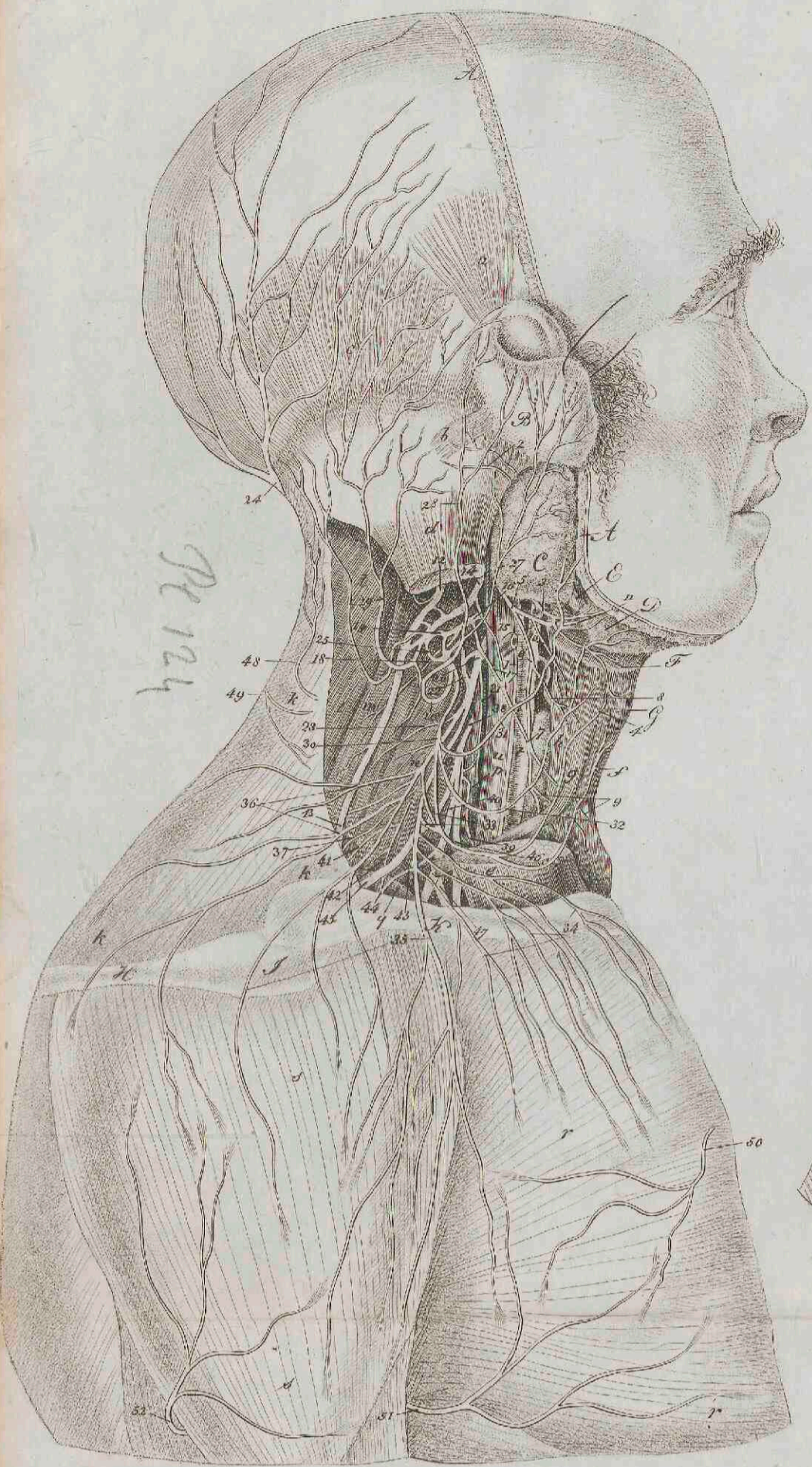


Fig. 2.

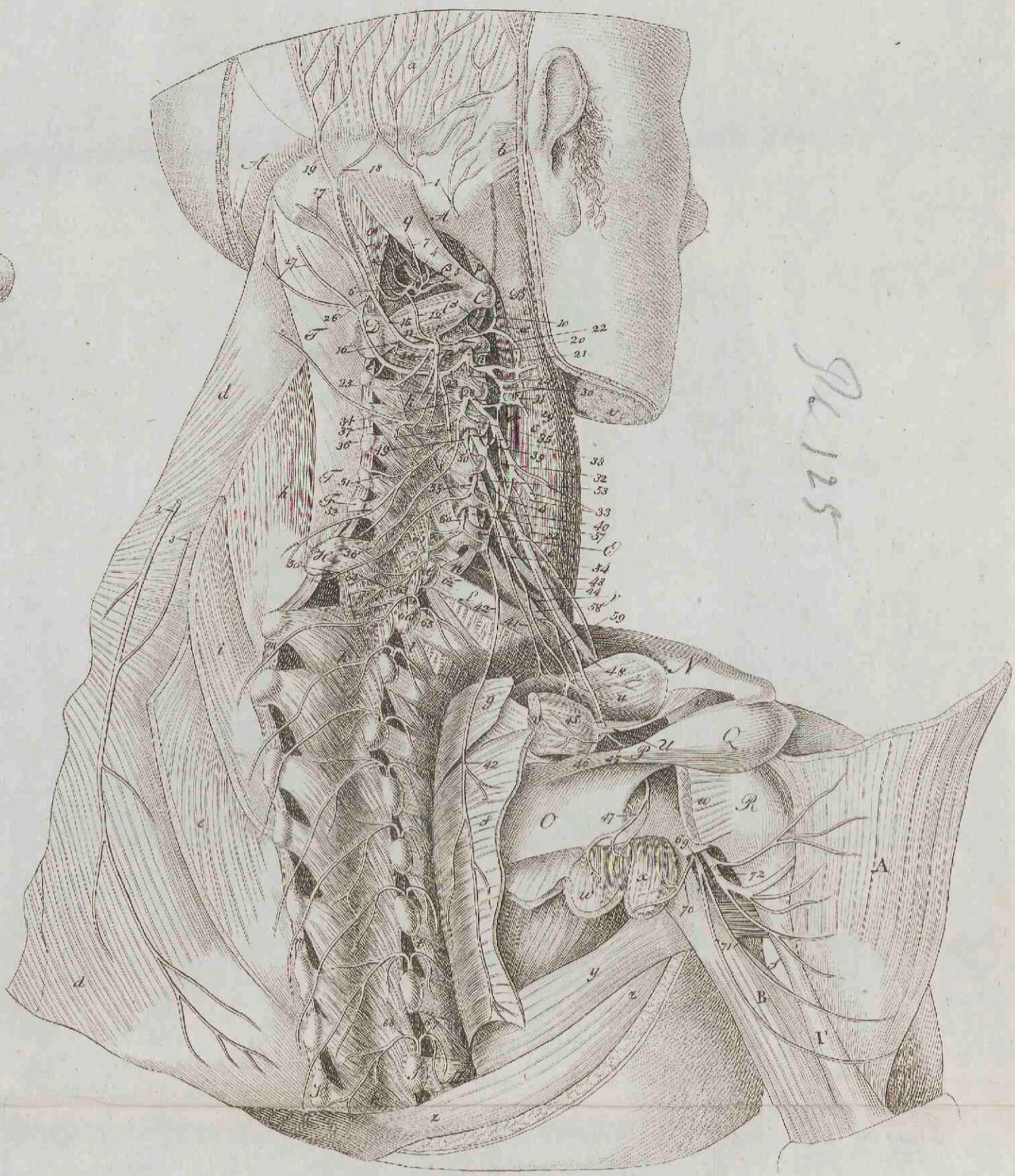


Fig. 3.



Fig. 3.

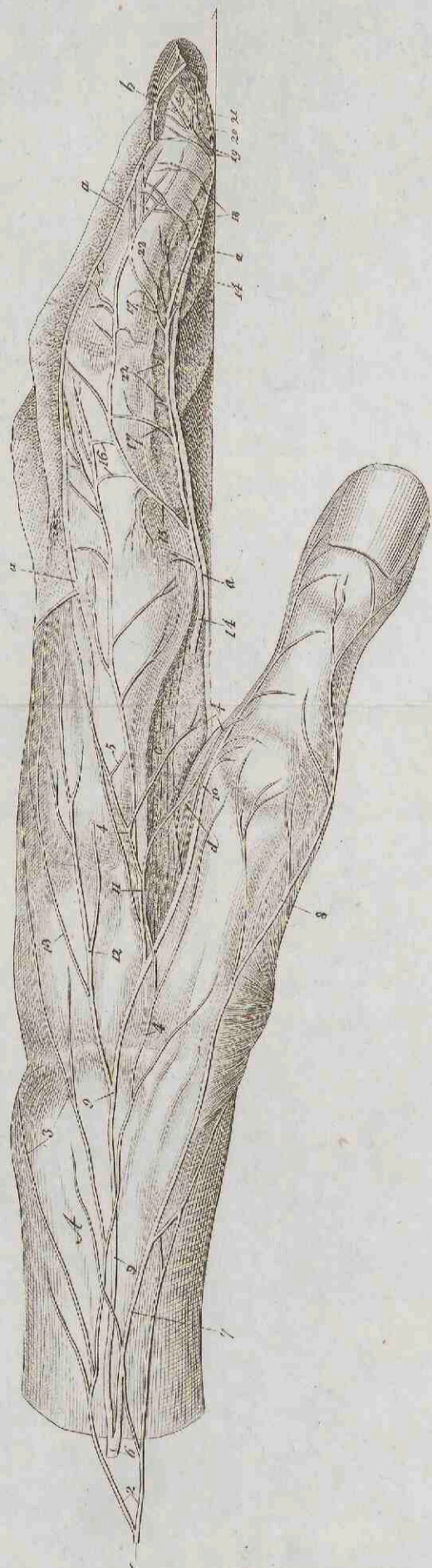


Fig. 1.

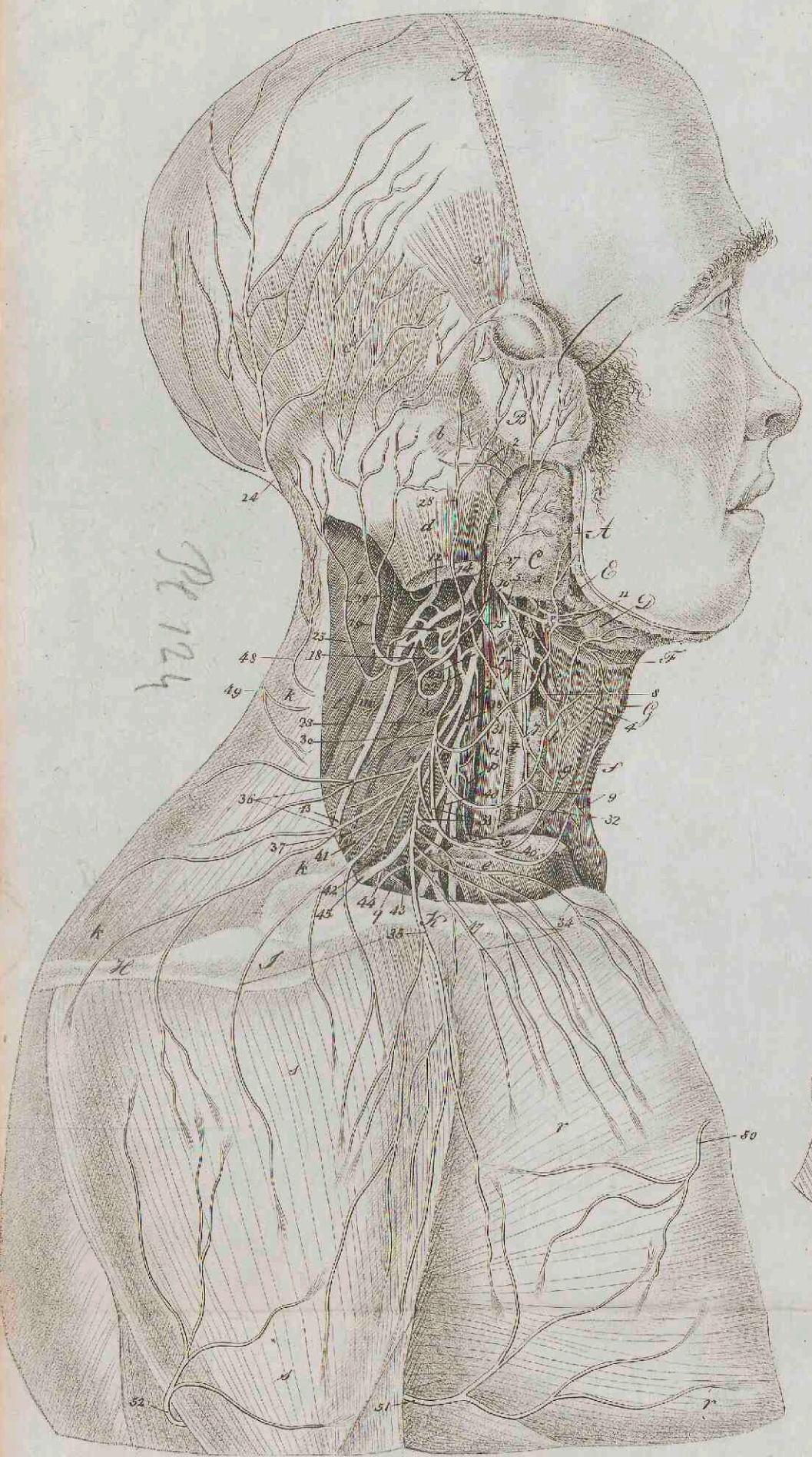


Fig. 2.



Fig. 4.

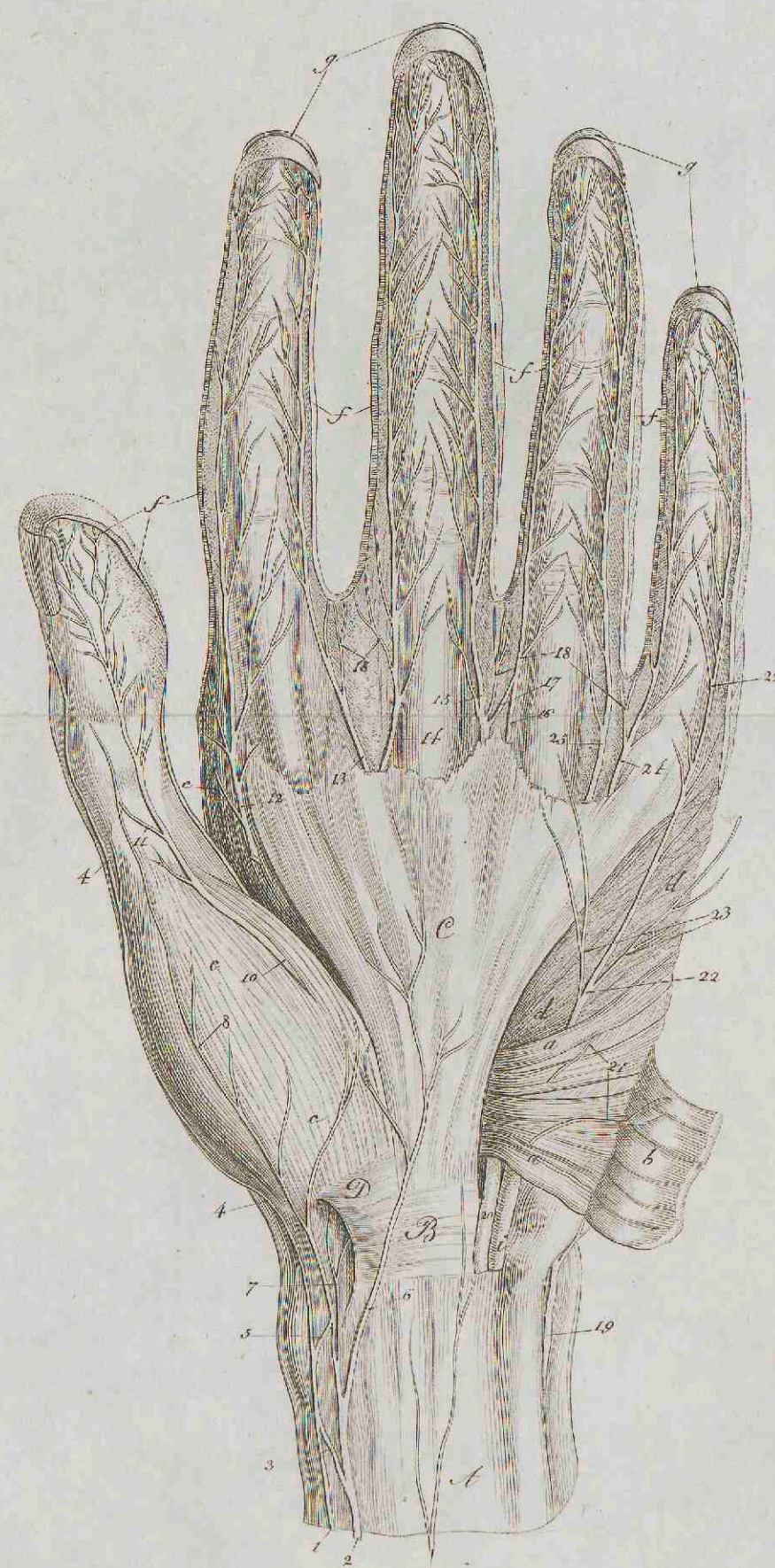


Fig. 3.

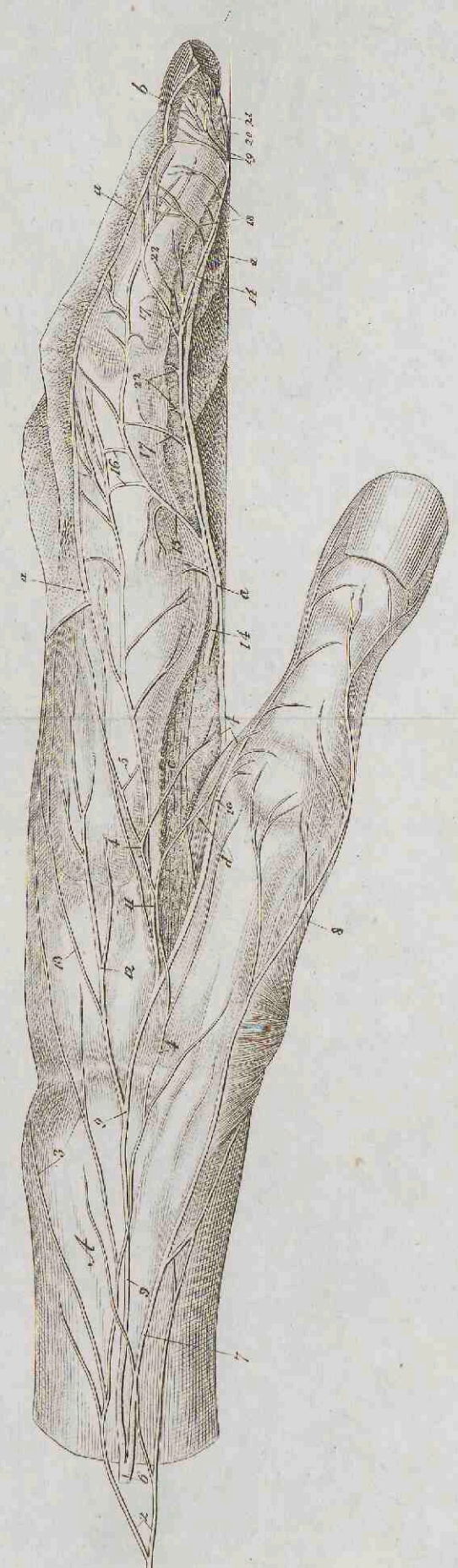


Fig. 1.

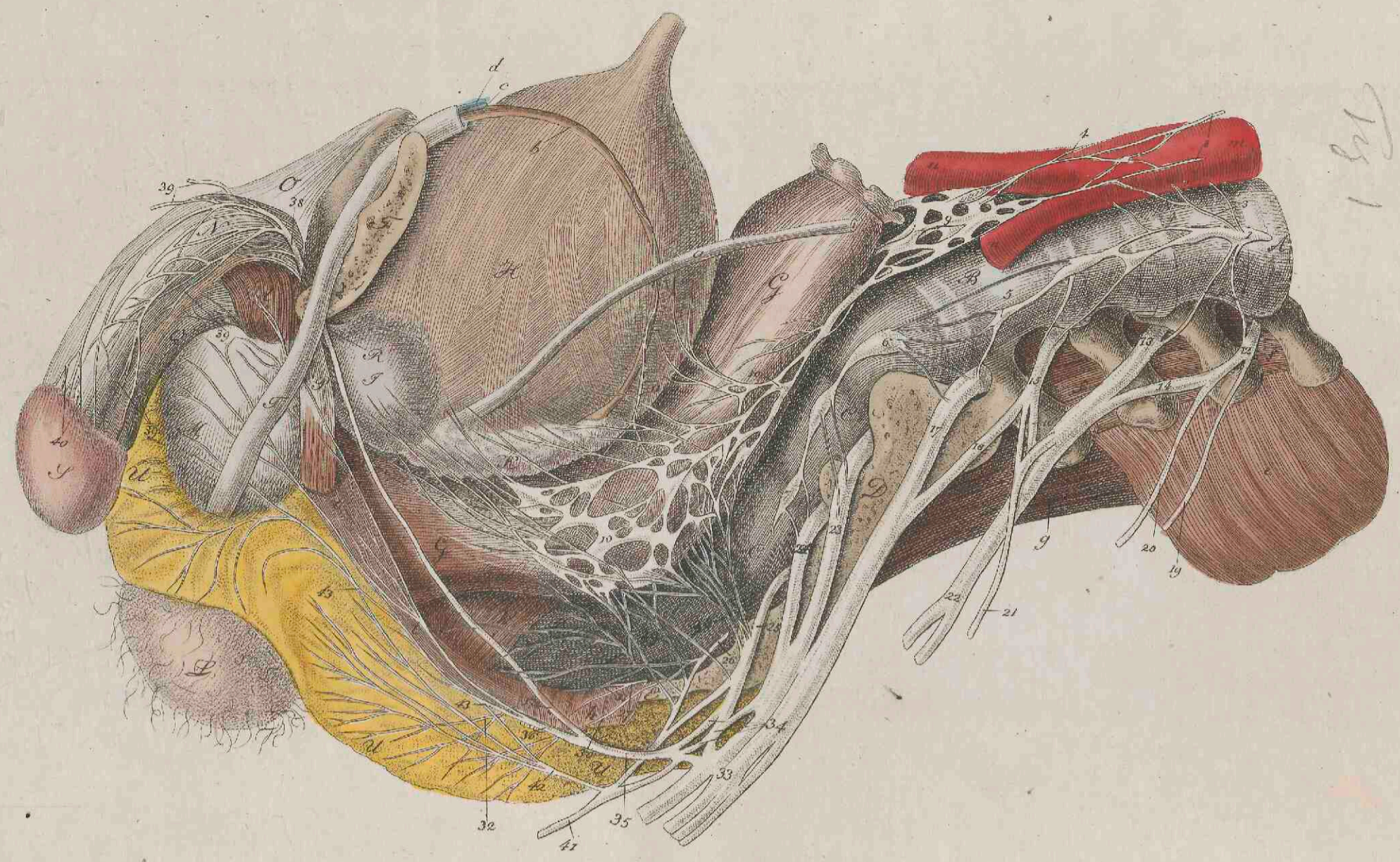
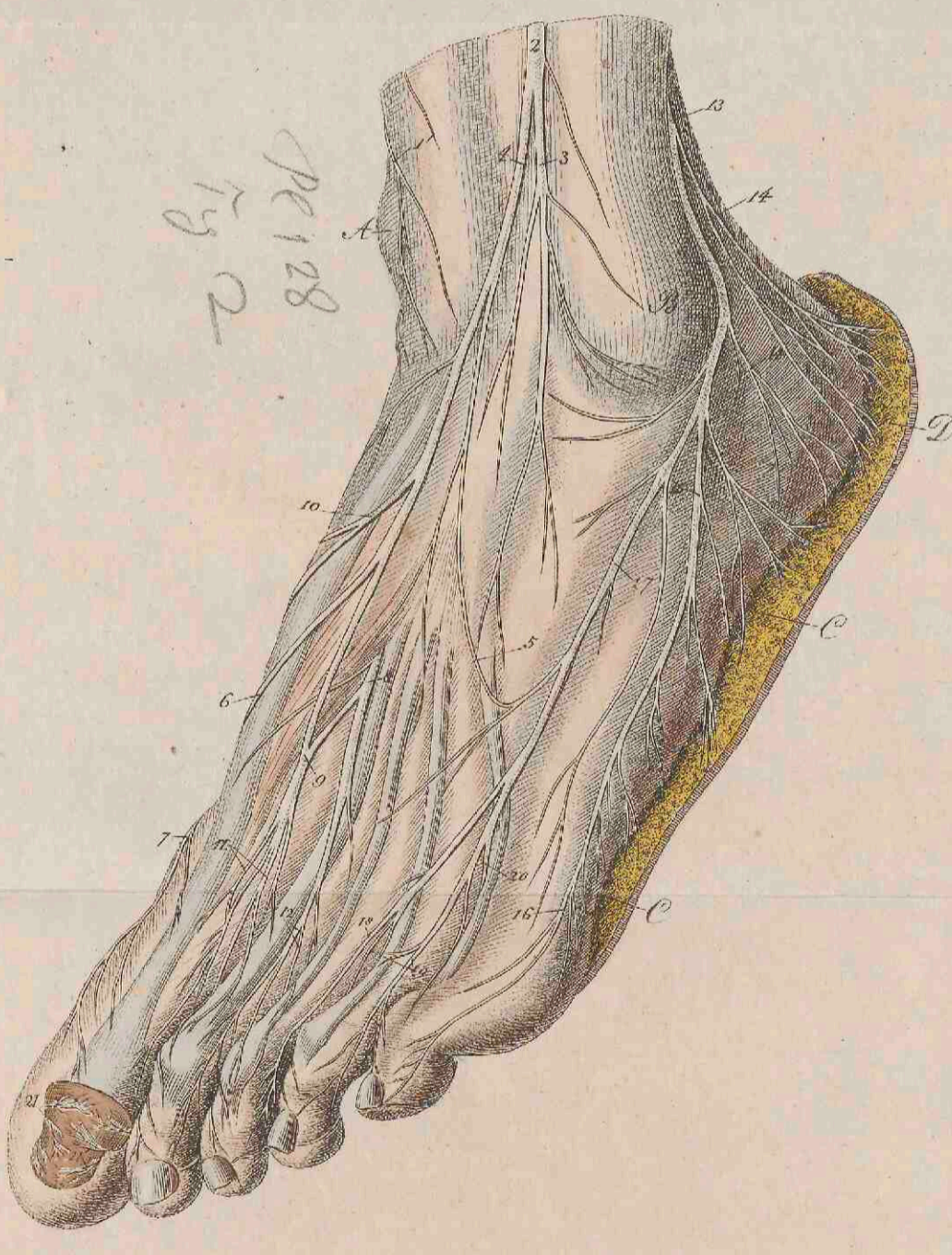


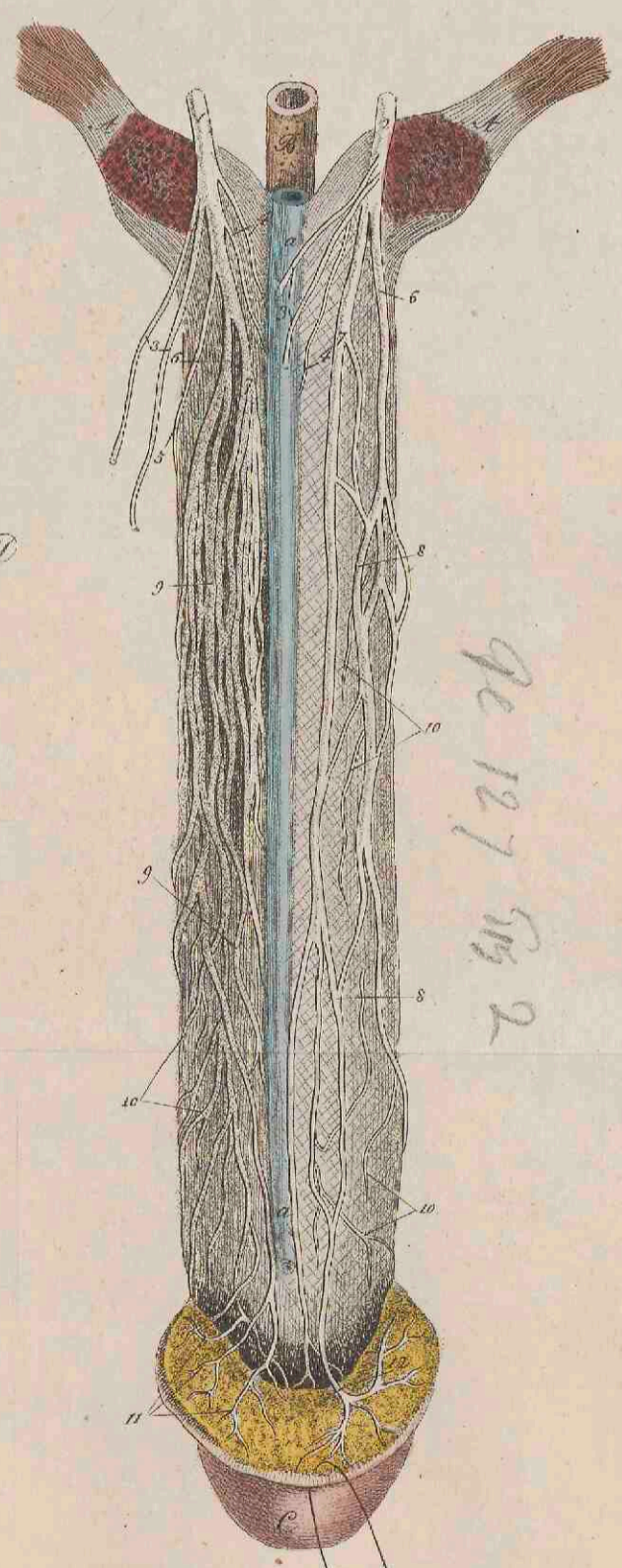
Fig 1  
pe 127

Fig. 3.



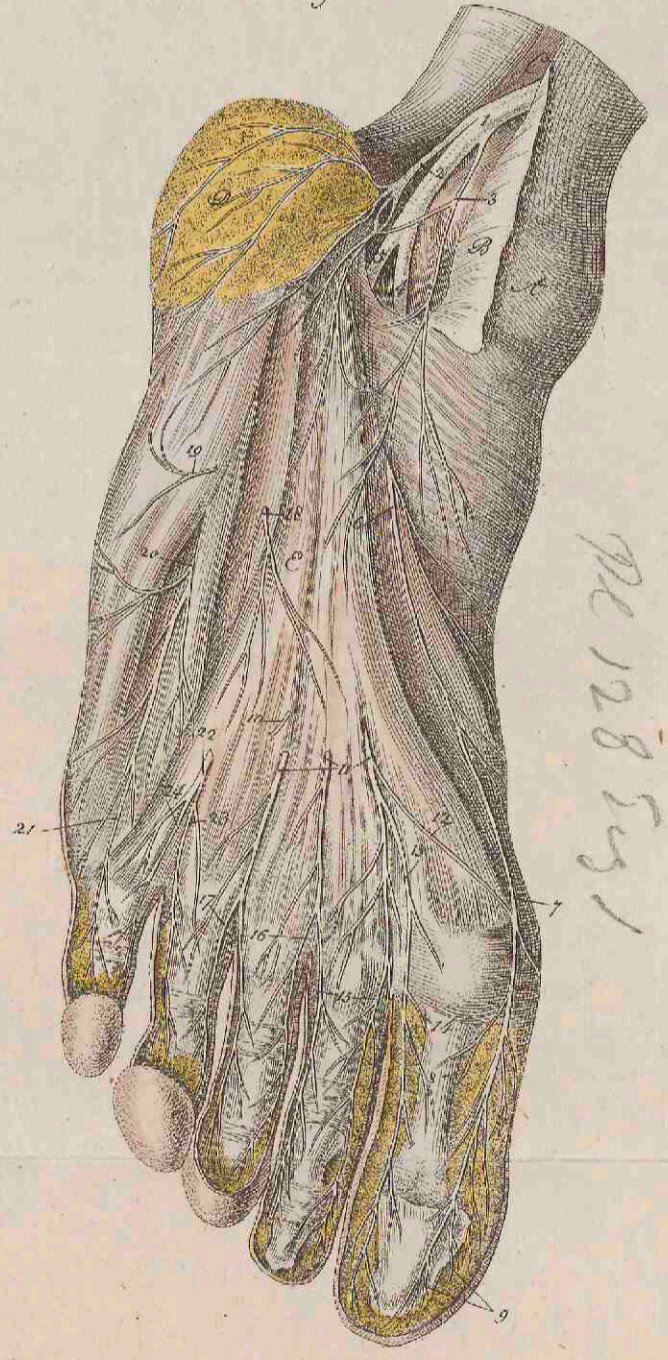
pe 128  
Fig 2

Fig. 2.



pe 127  
Fig 2

Fig. 4.



pe 128  
Fig 1

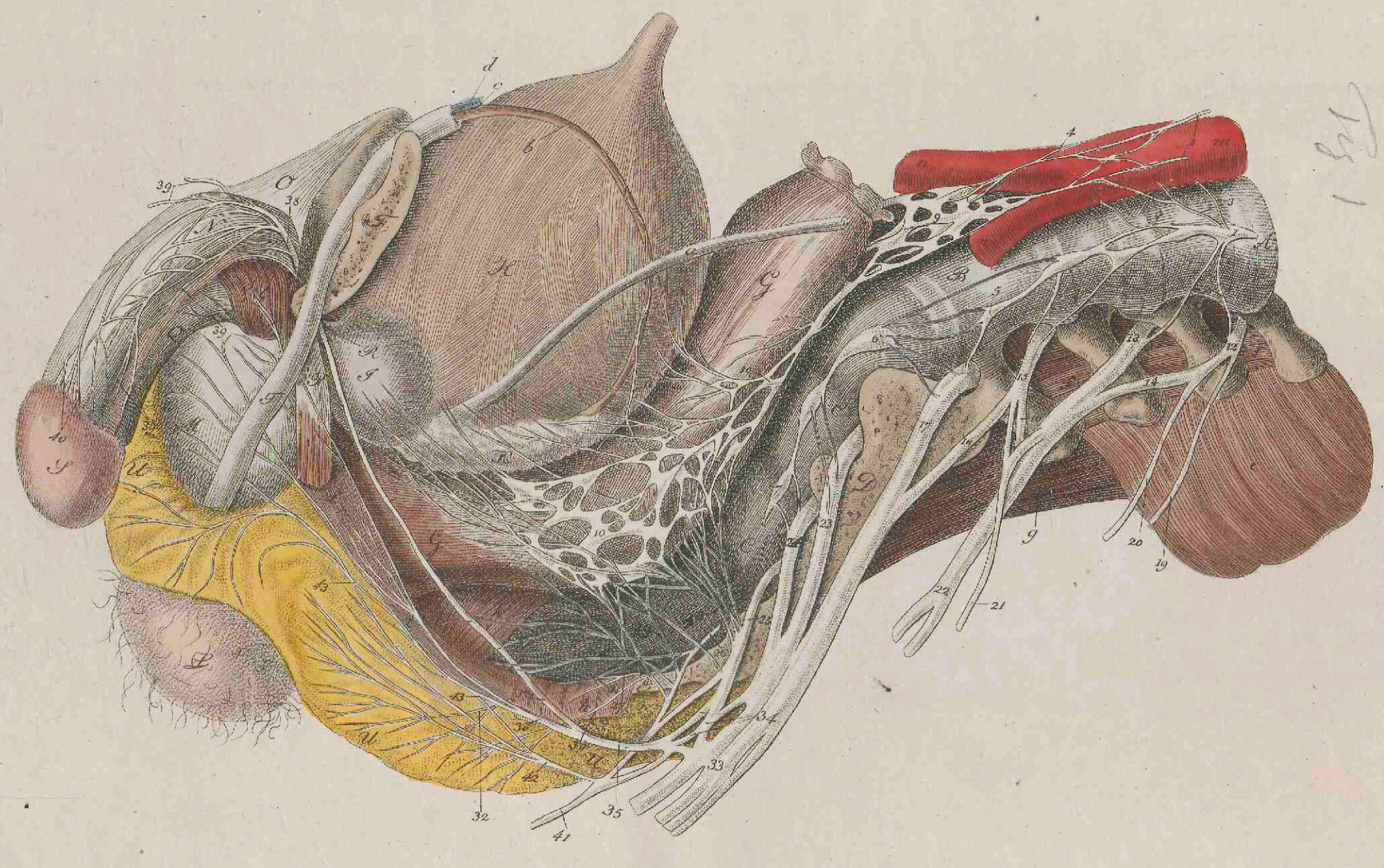
J. F. Schrotter ad nat. del.

D. A. Martini ad nat. del.

J. F. Schrotter sculp.

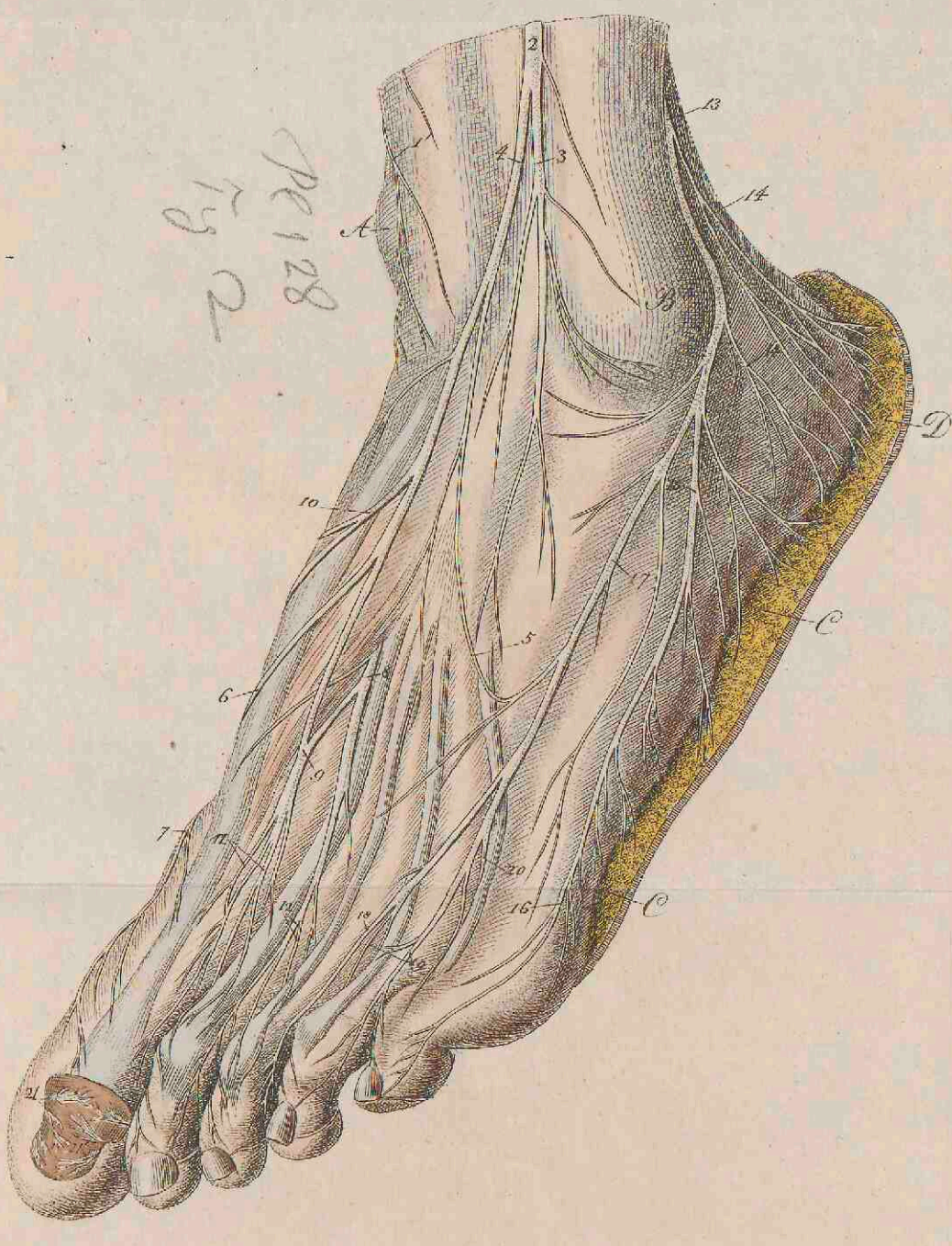


Fig. 1.



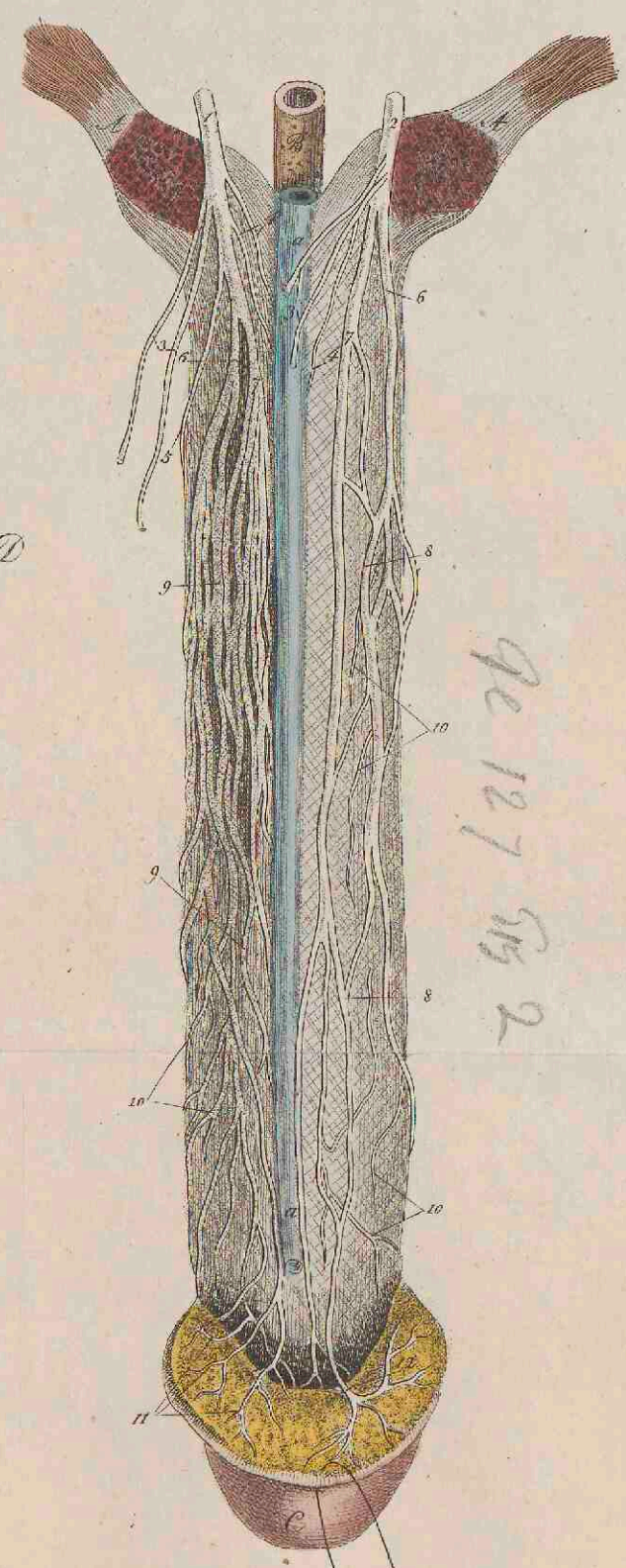
pe 127  
Fig 1

Fig. 3.



pe 128  
Fig 2

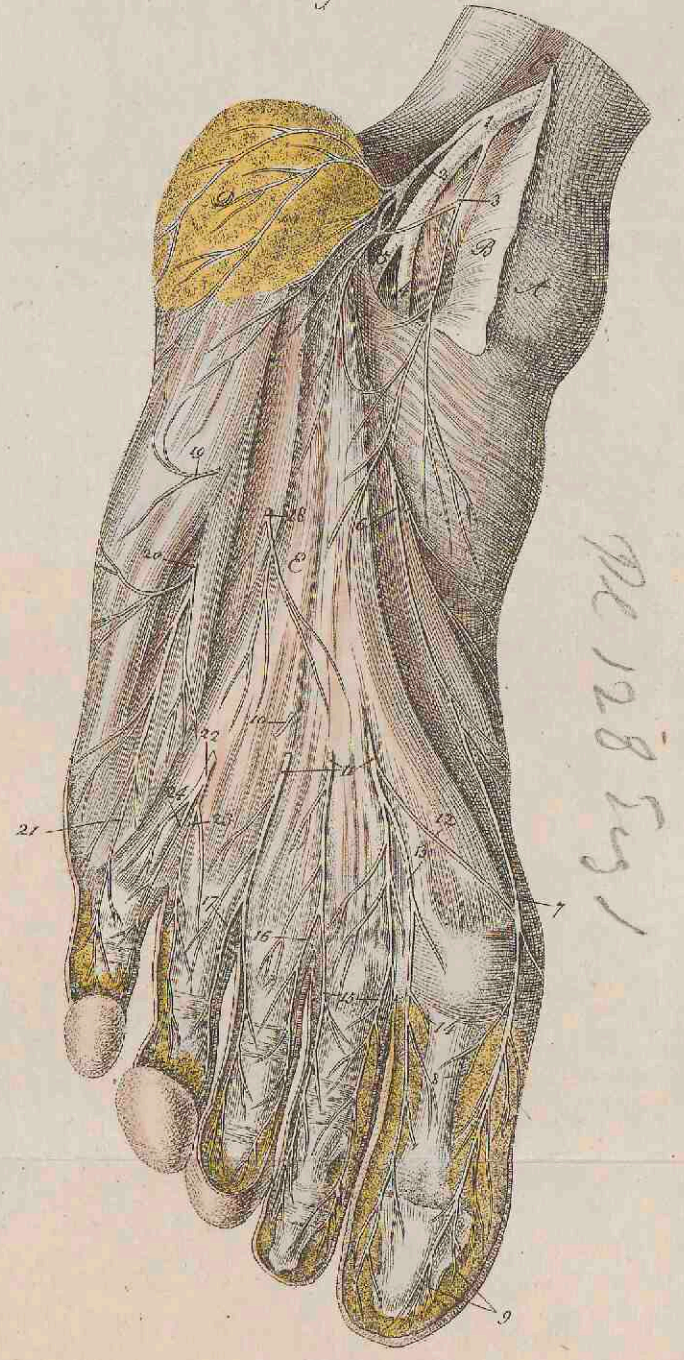
Fig. 2.



pe 127  
Fig 2

J.F. Schuster del.

Fig. 4.

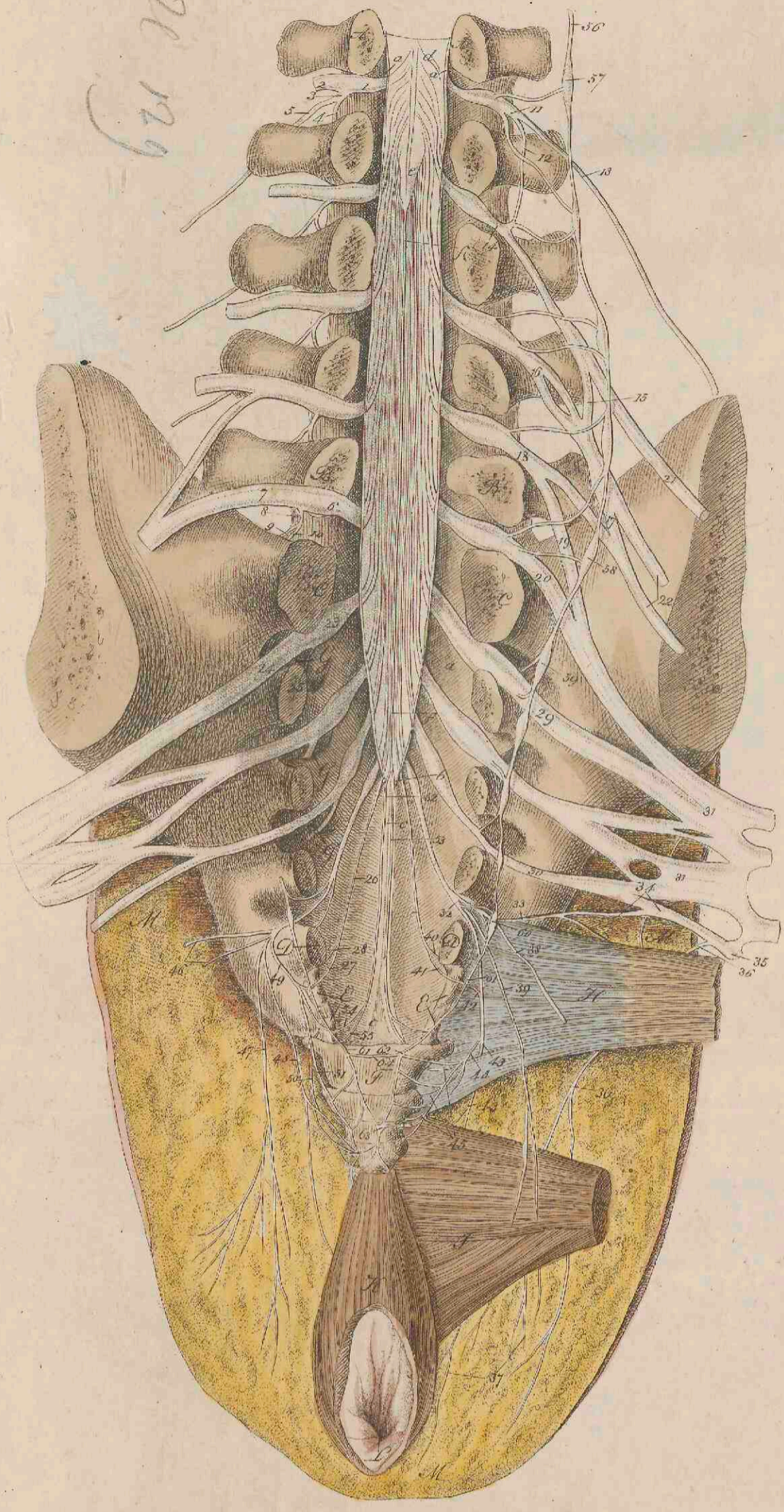


pe 128  
Fig 1

J.F. Schuster del.

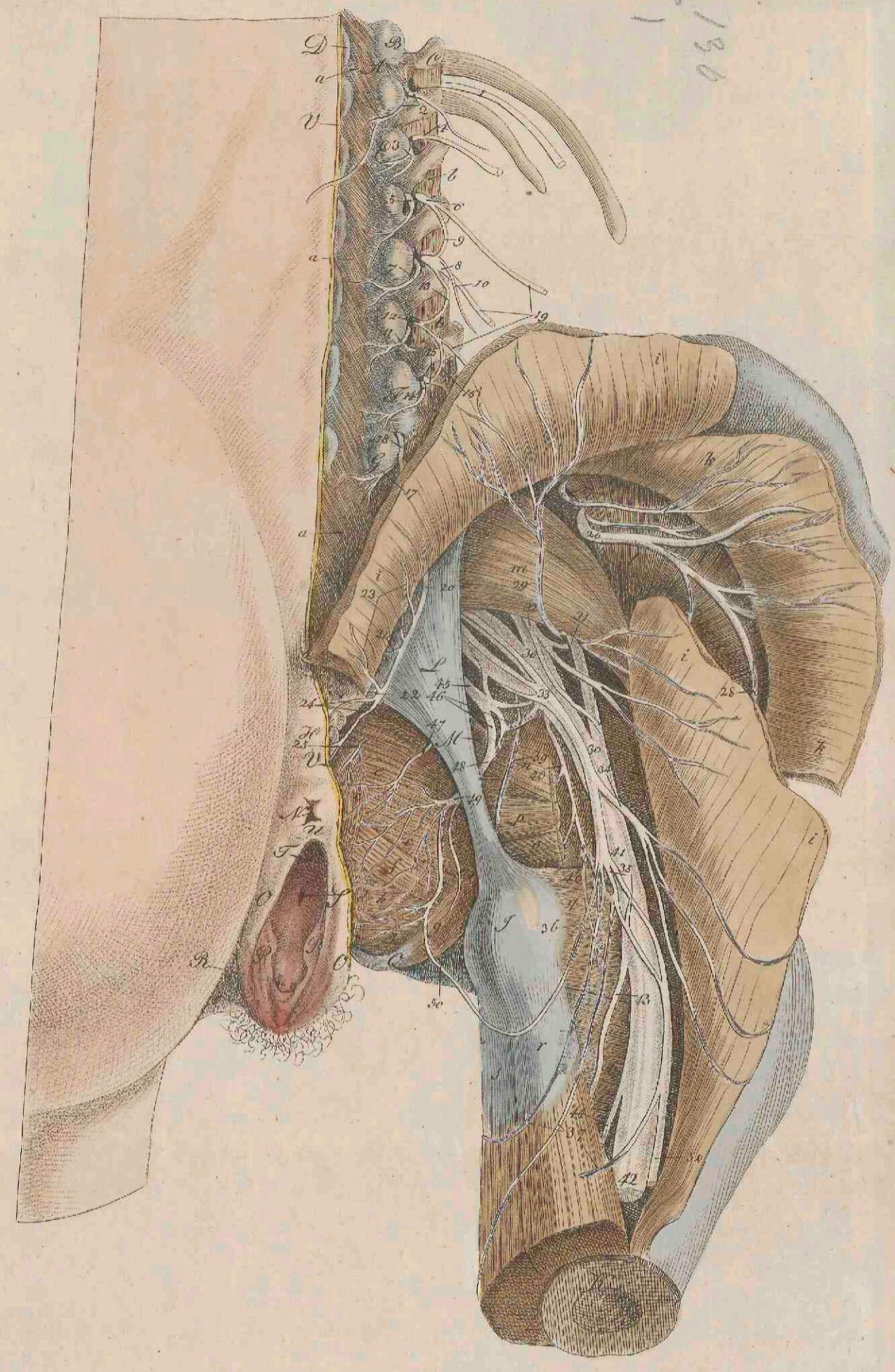
J.F. Schuster del.

Fig. 1.



pc 129

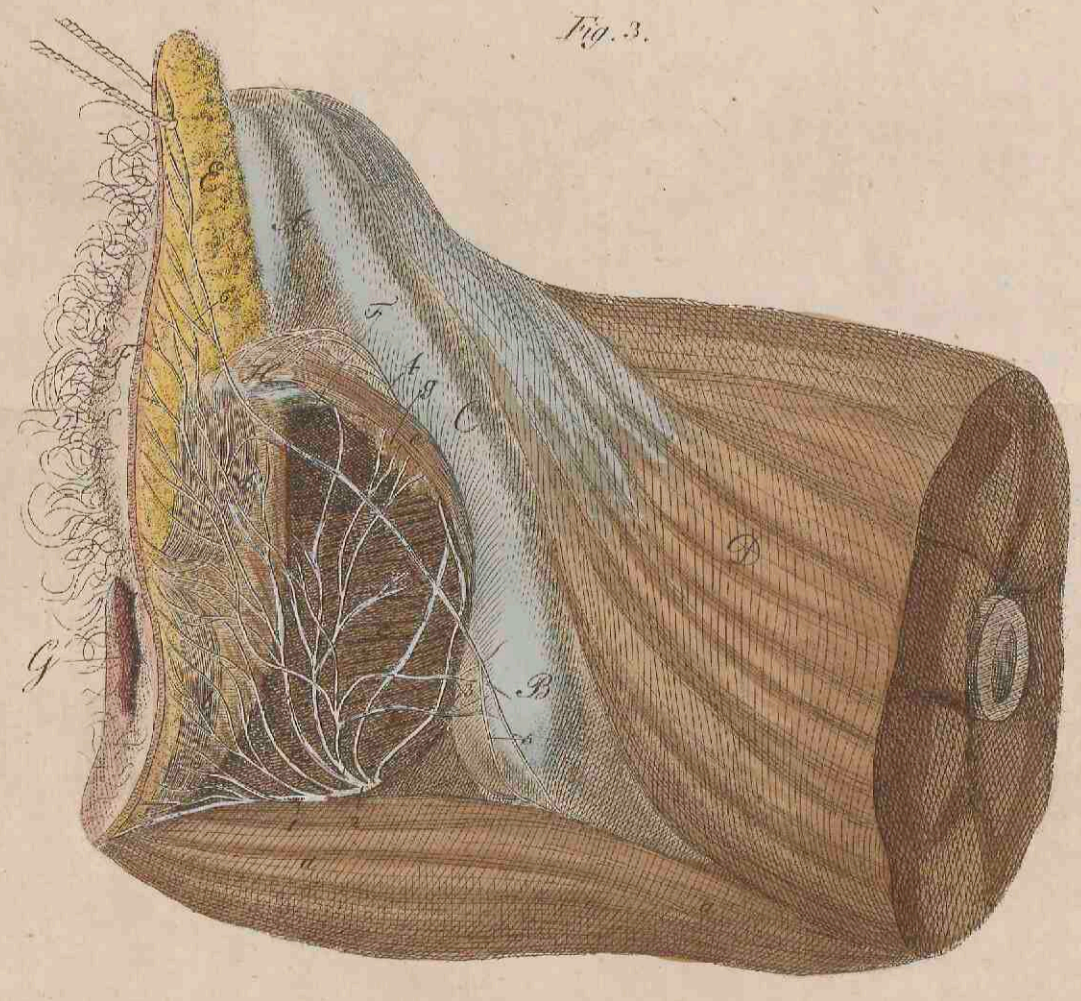
Fig. 2.



pc 130  
Fig 1

J.F. Schröter ad nat. del.

Fig. 3.



D. & Martini ad nat. del.

pc 136  
Fig 2

J.F. Schröter sc. Lipsiae.

Fig. 1.

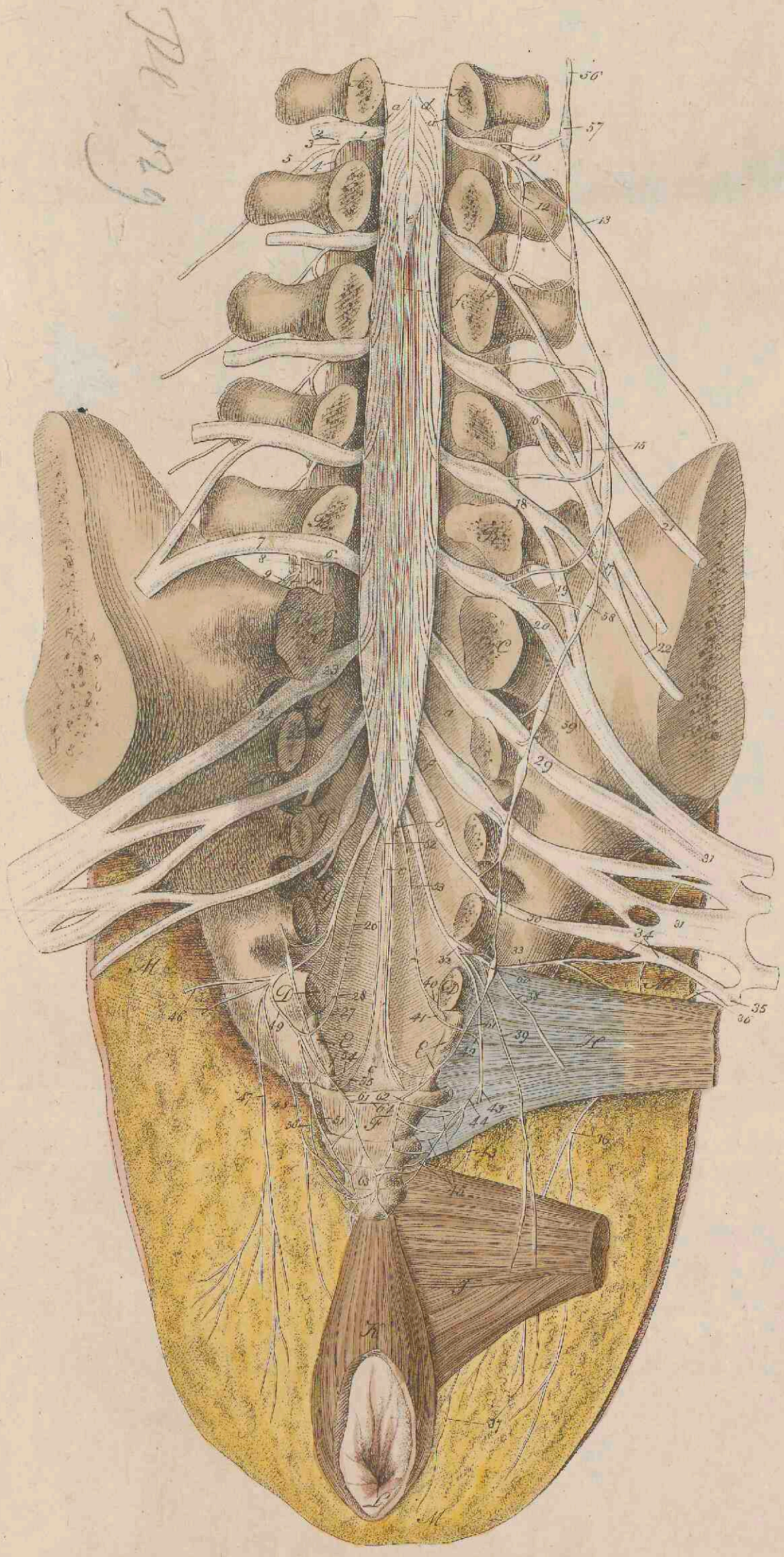
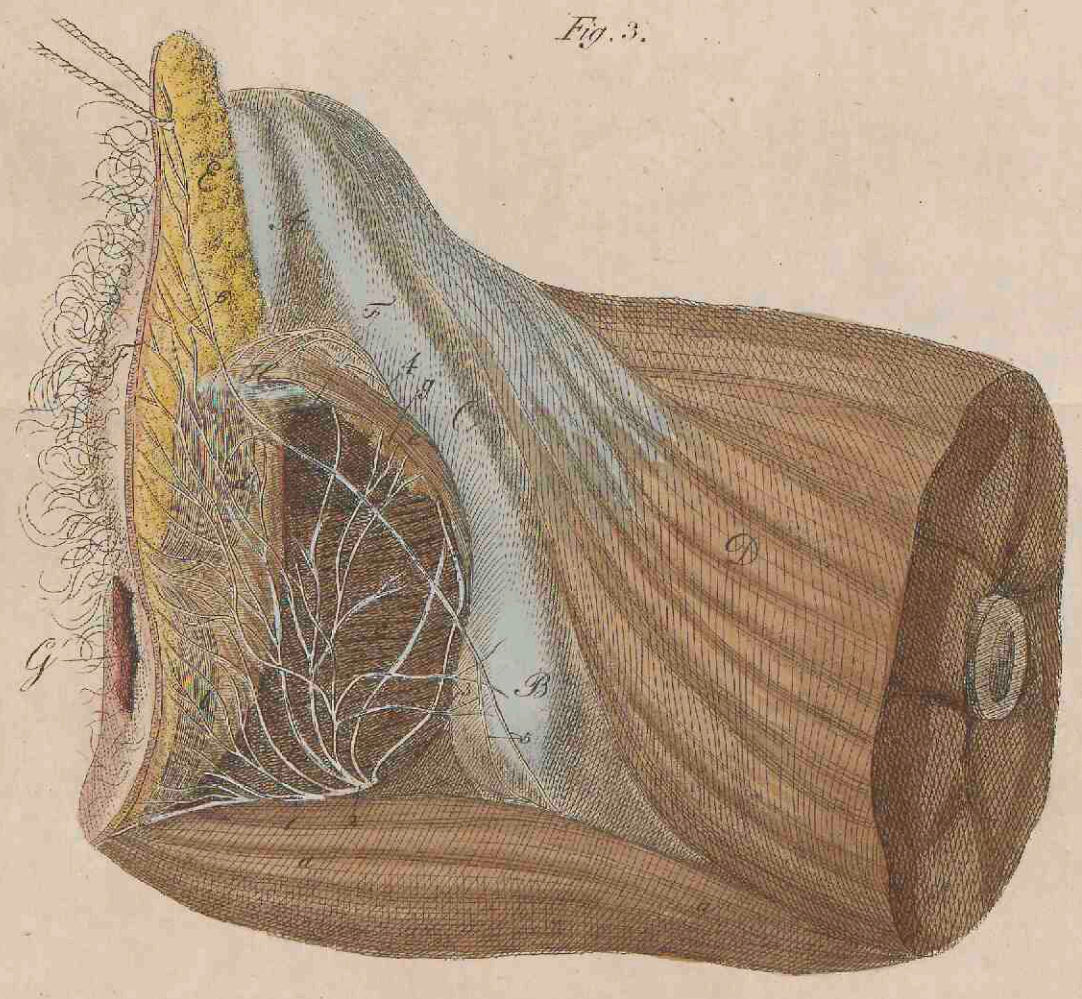


Fig. 2.



S. F. Schröter ad nat. del.

Fig. 3.



D. K. Martini ad nat. del.

S. F. Schröter sc. Lipsiae.

PC 136  
Fig 2

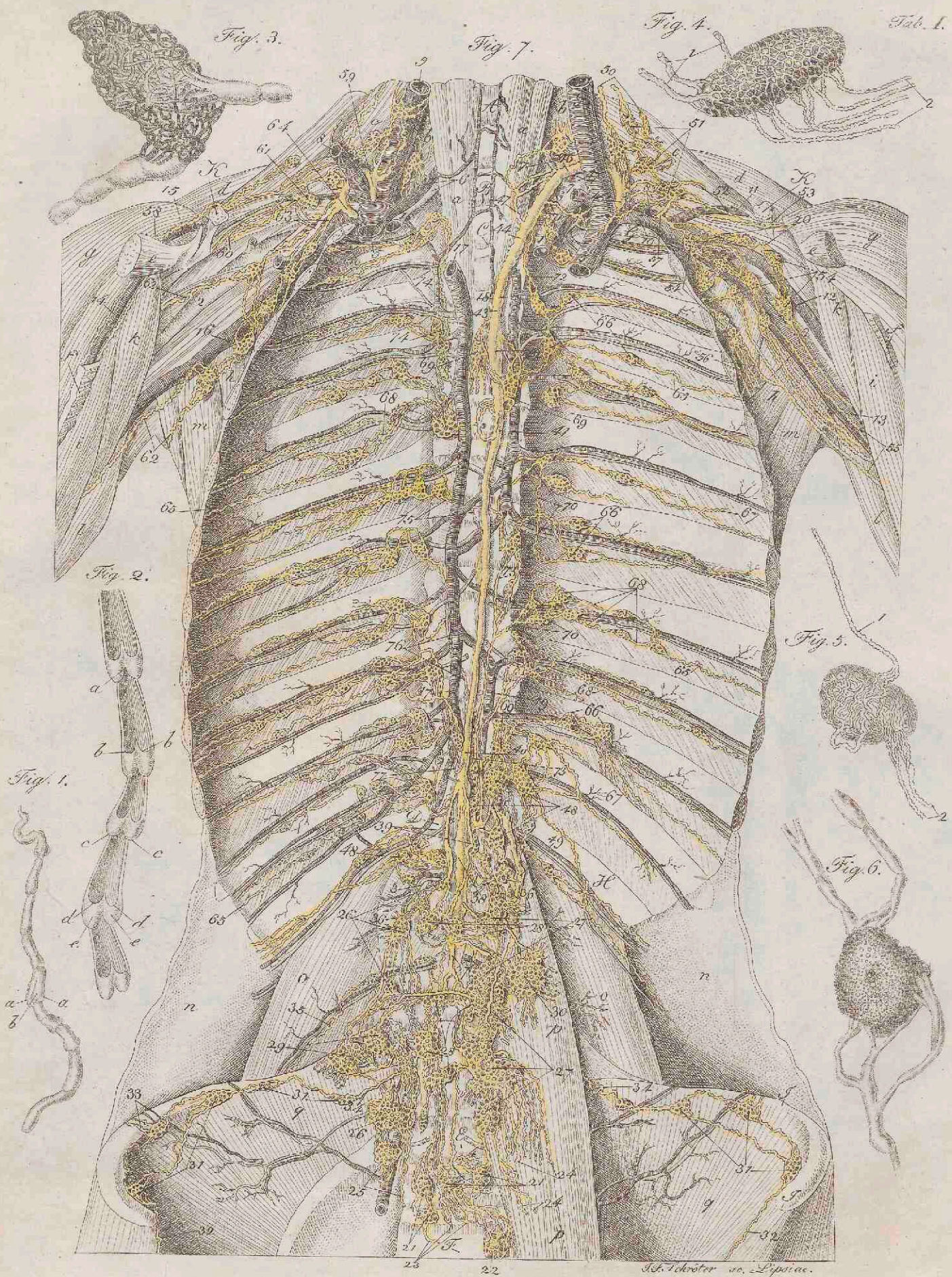


Fig. 1.



Fig. 3.

Tab. II.

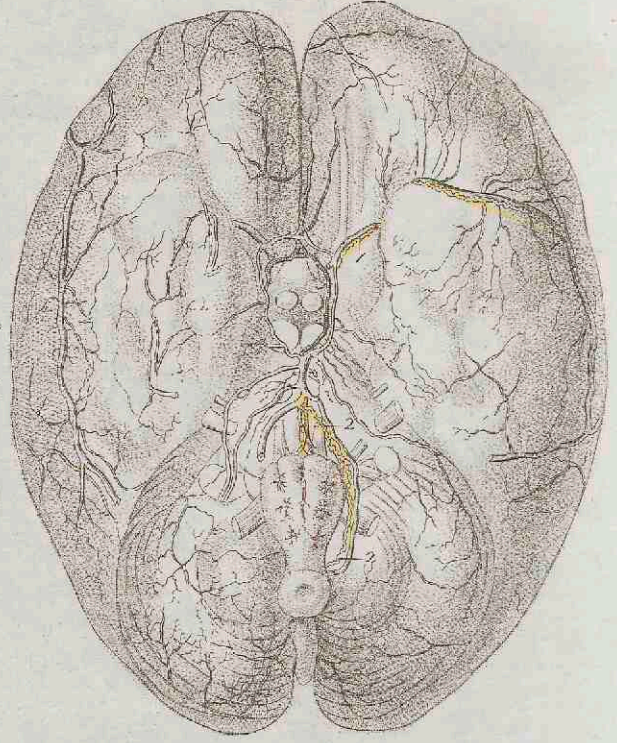
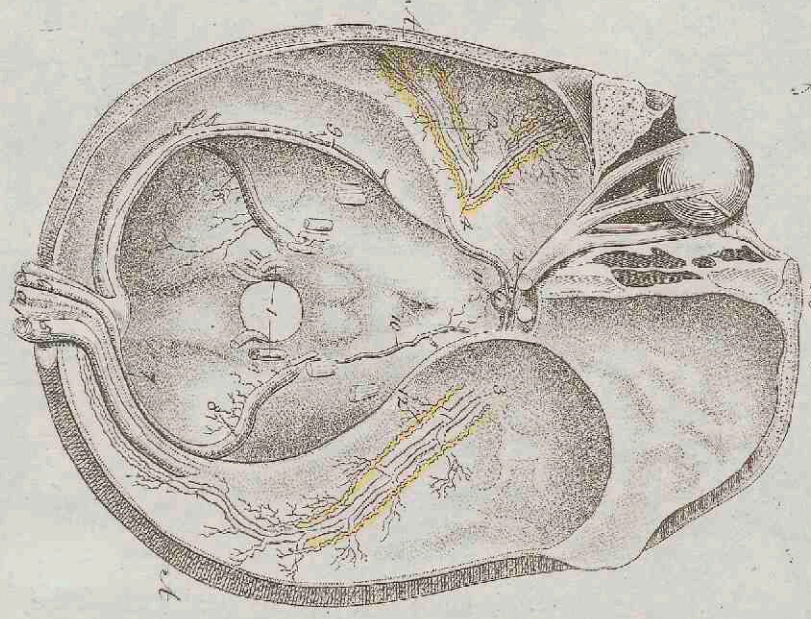


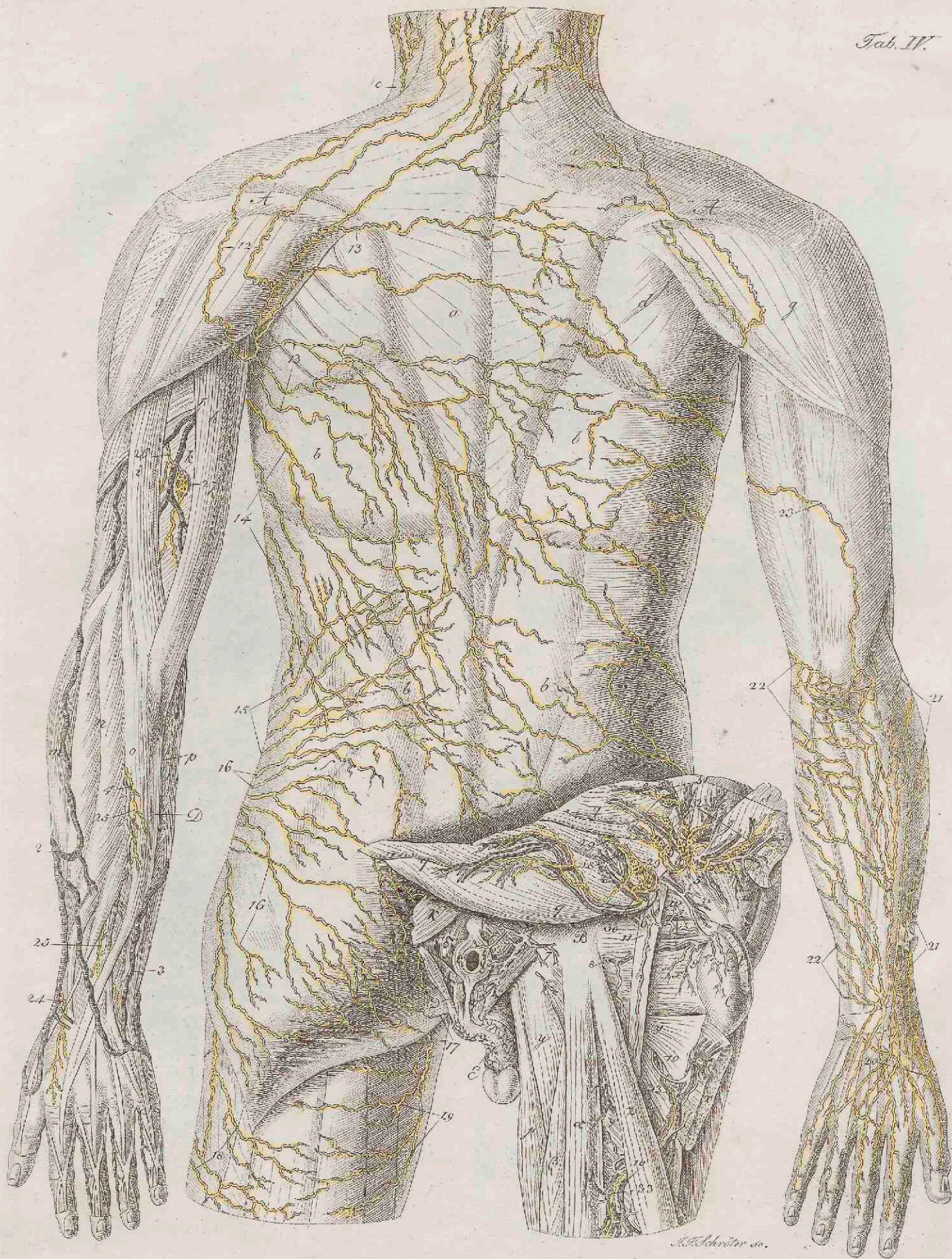
Fig. 2.



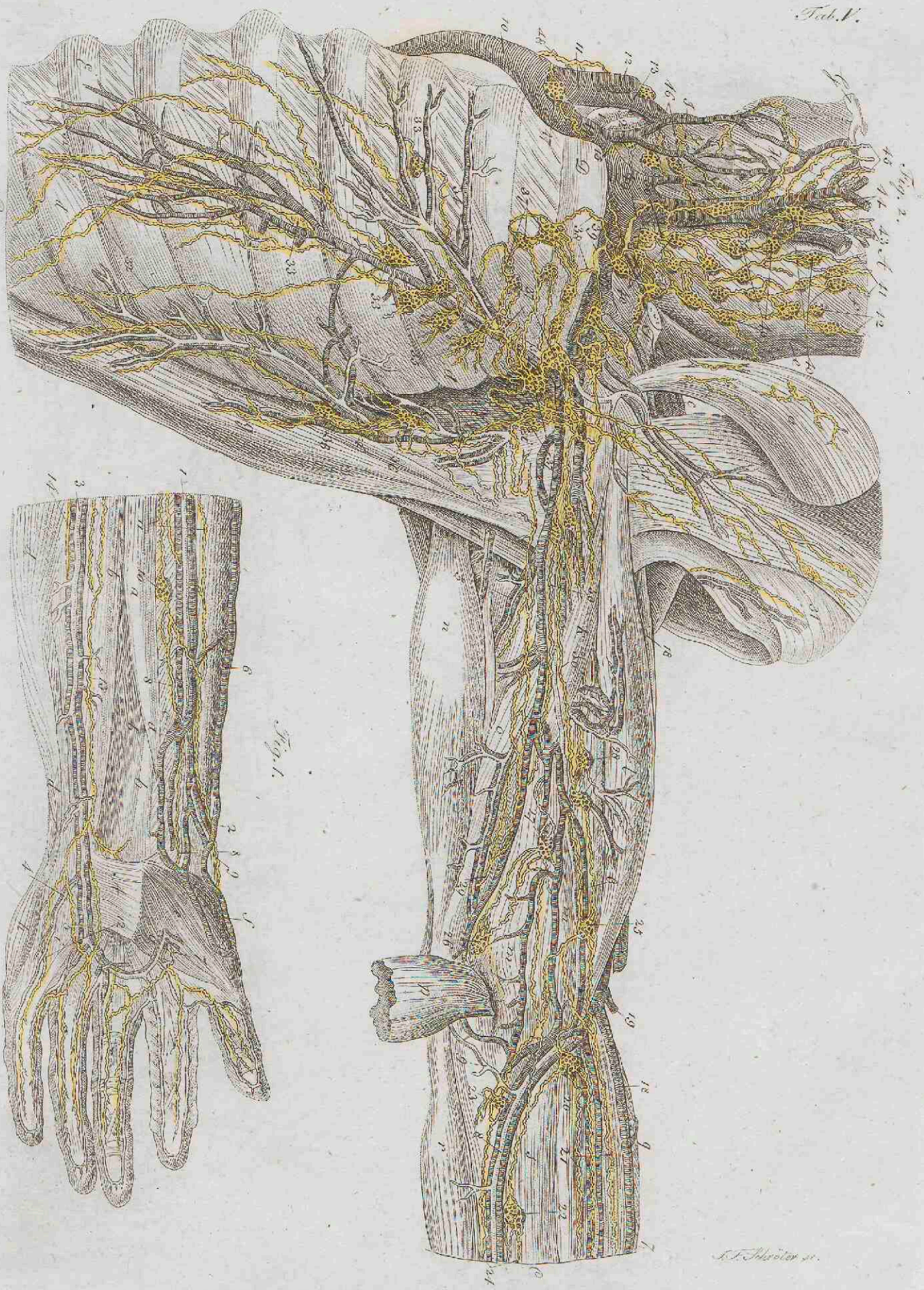
J. F. Schriver sc.



Tab. III.



J. Wandelaar sculp.



Tab. V.

Fig. 1.

J. F. Meissner sculp.



Fig. 1.

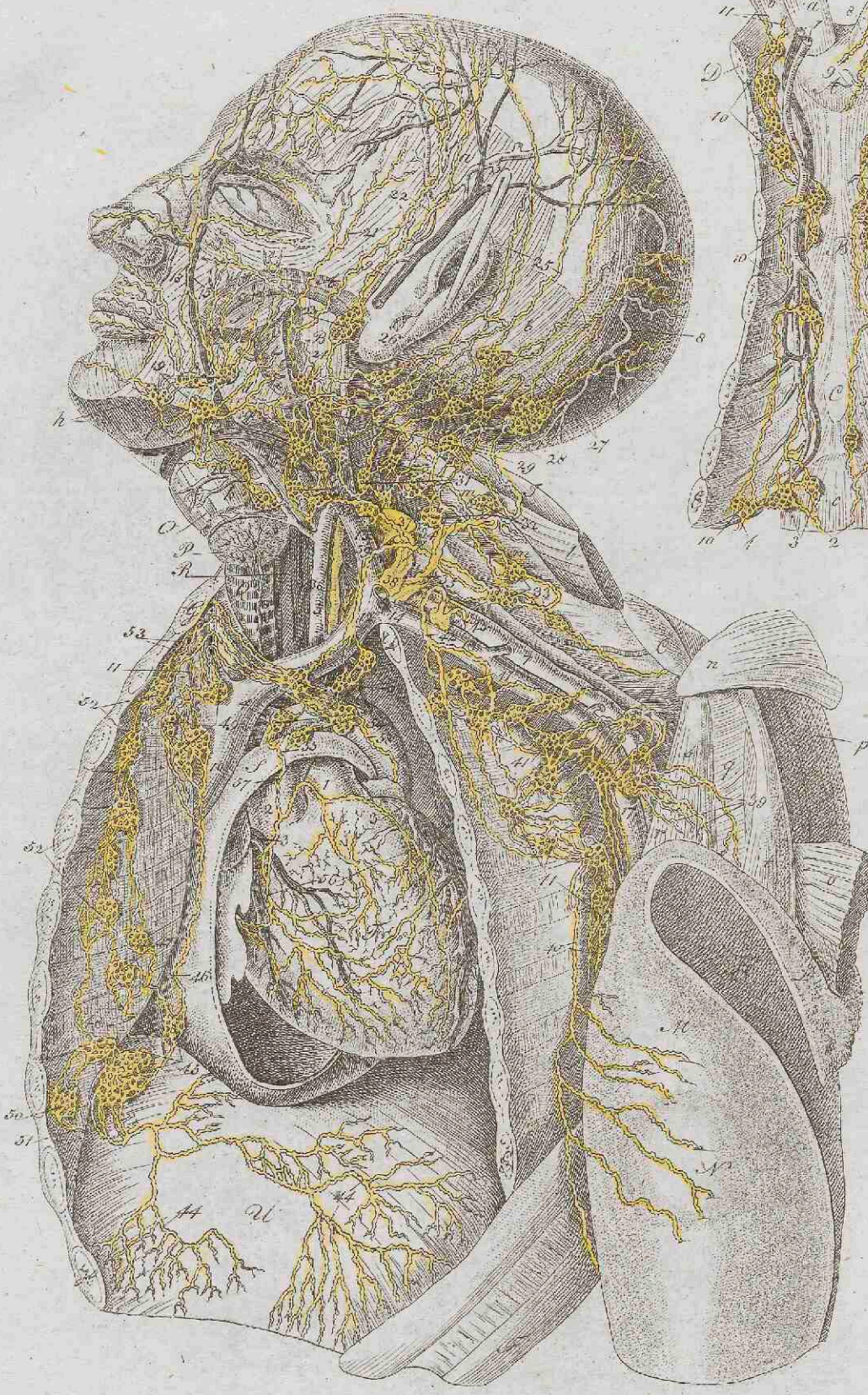
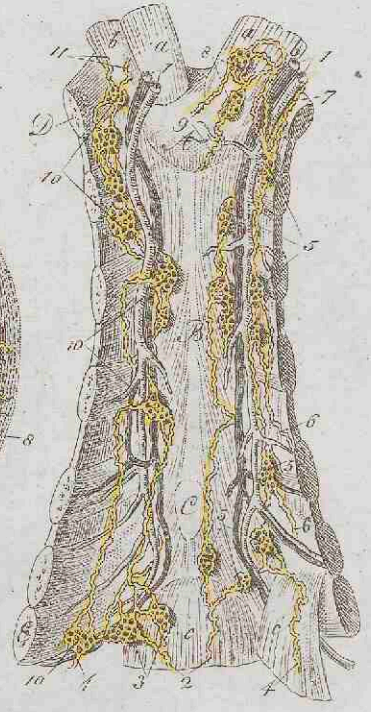


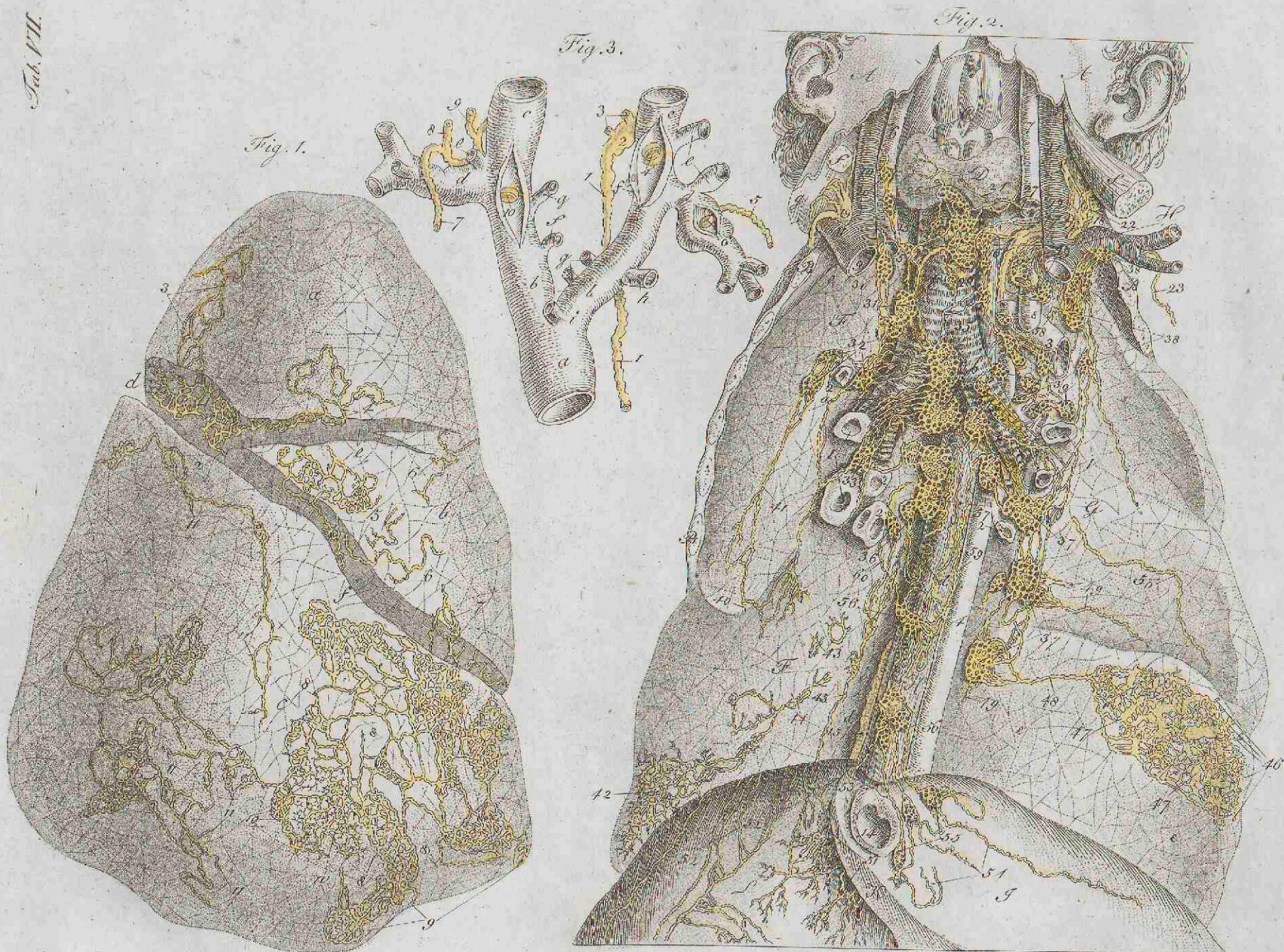
Fig. 2.

Tab. VI.



Pl. 137

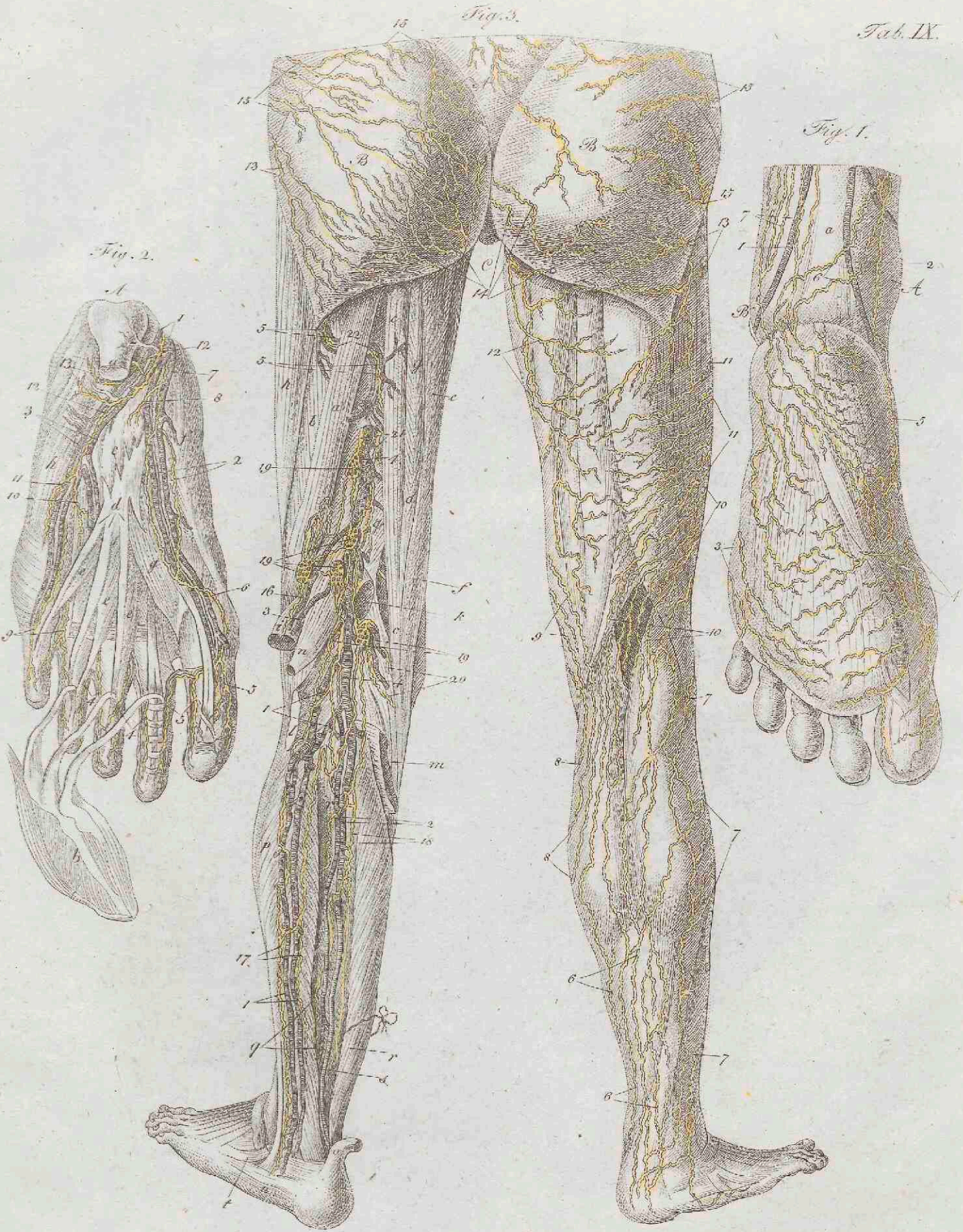
Tab. VII.



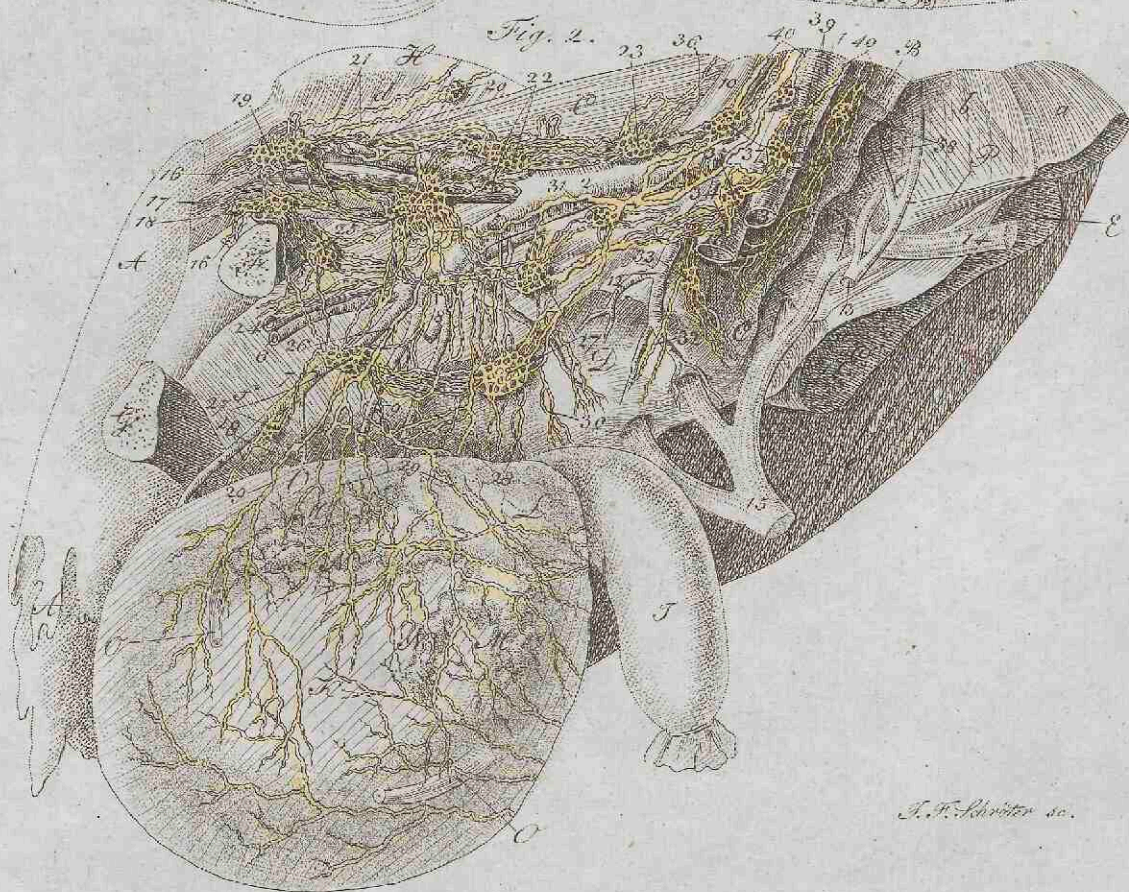
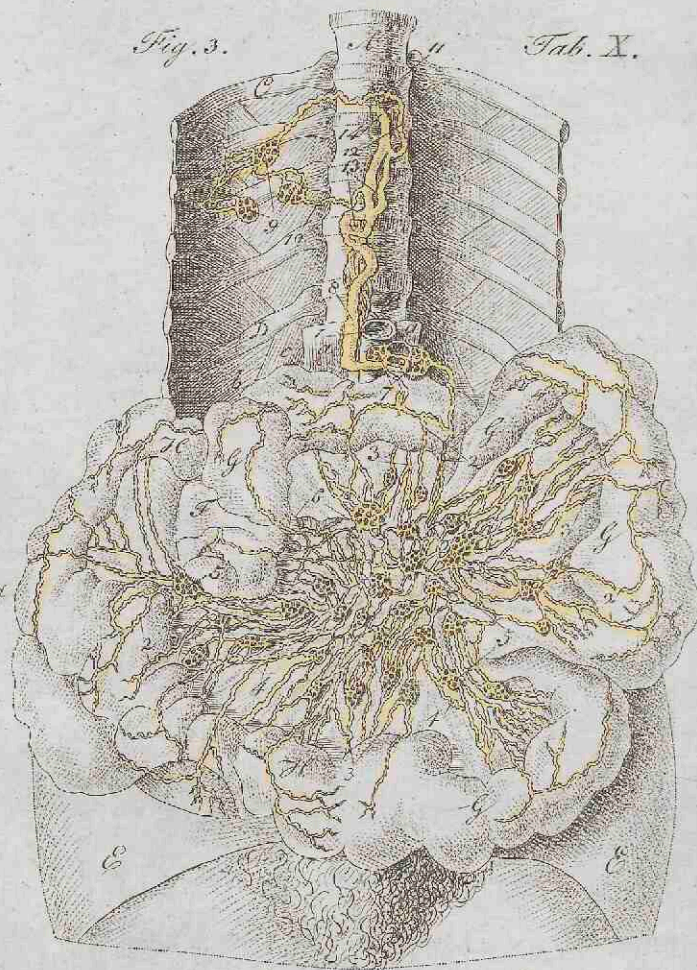
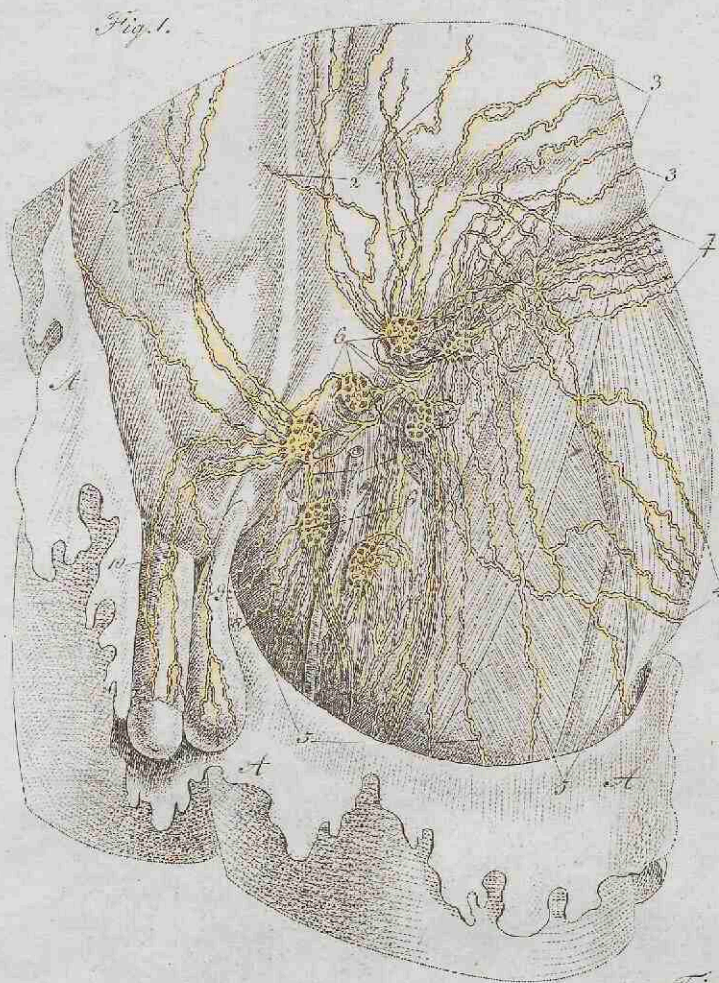
J. F. Schröter sc.



Tab. IX.

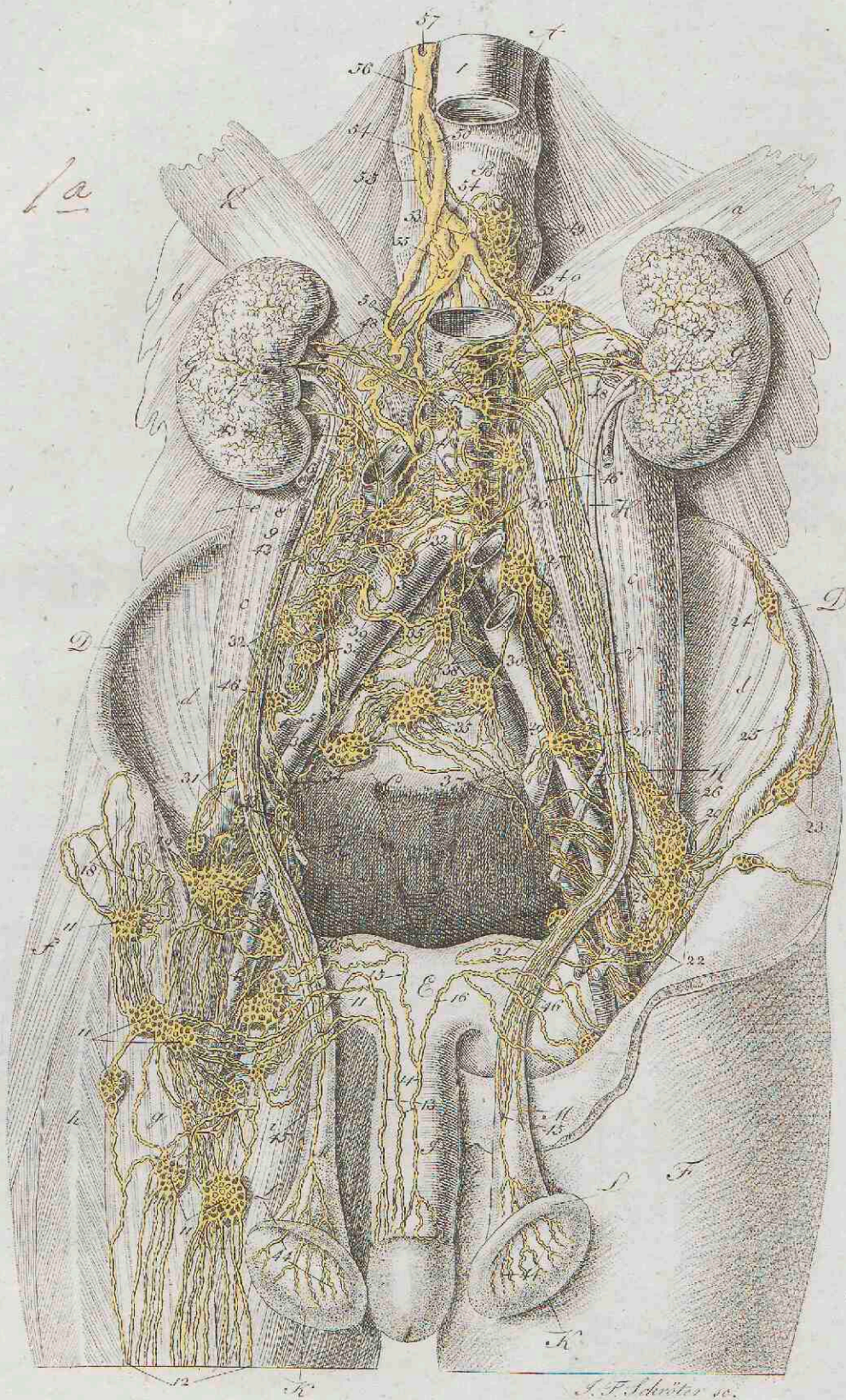


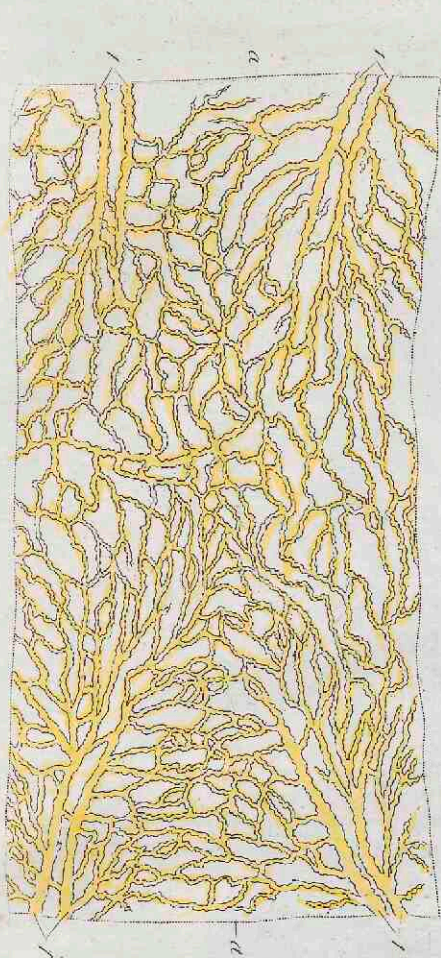
J. F. Schröter del. et sc.



J. P. Krieger sc.

Tab. XI.





Tab. XII.

Fig. 1.

Fig. 3.

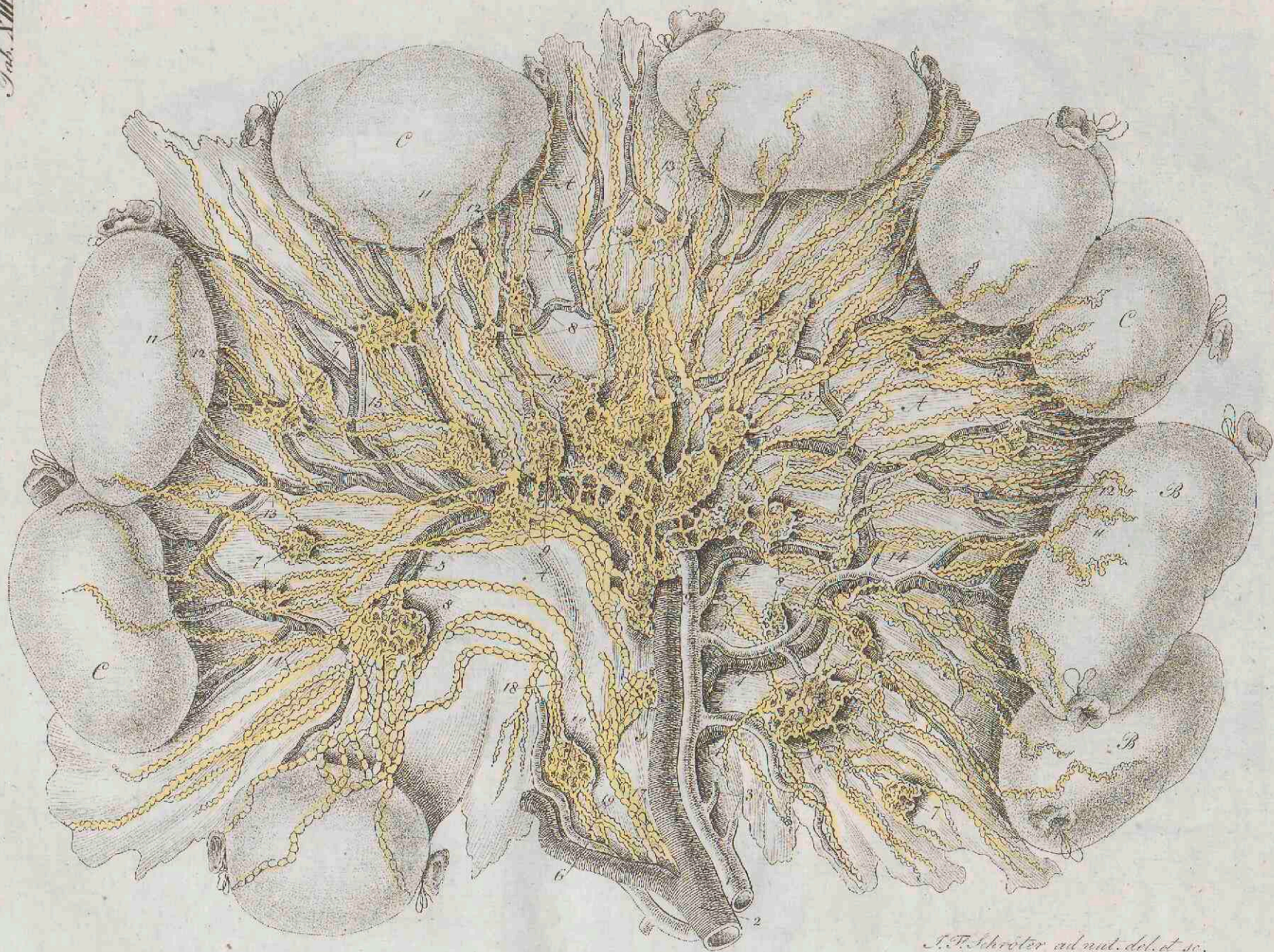


Fig. 2.

J. F. Johnson sculp.

Pl 143.

Tab. VIII.



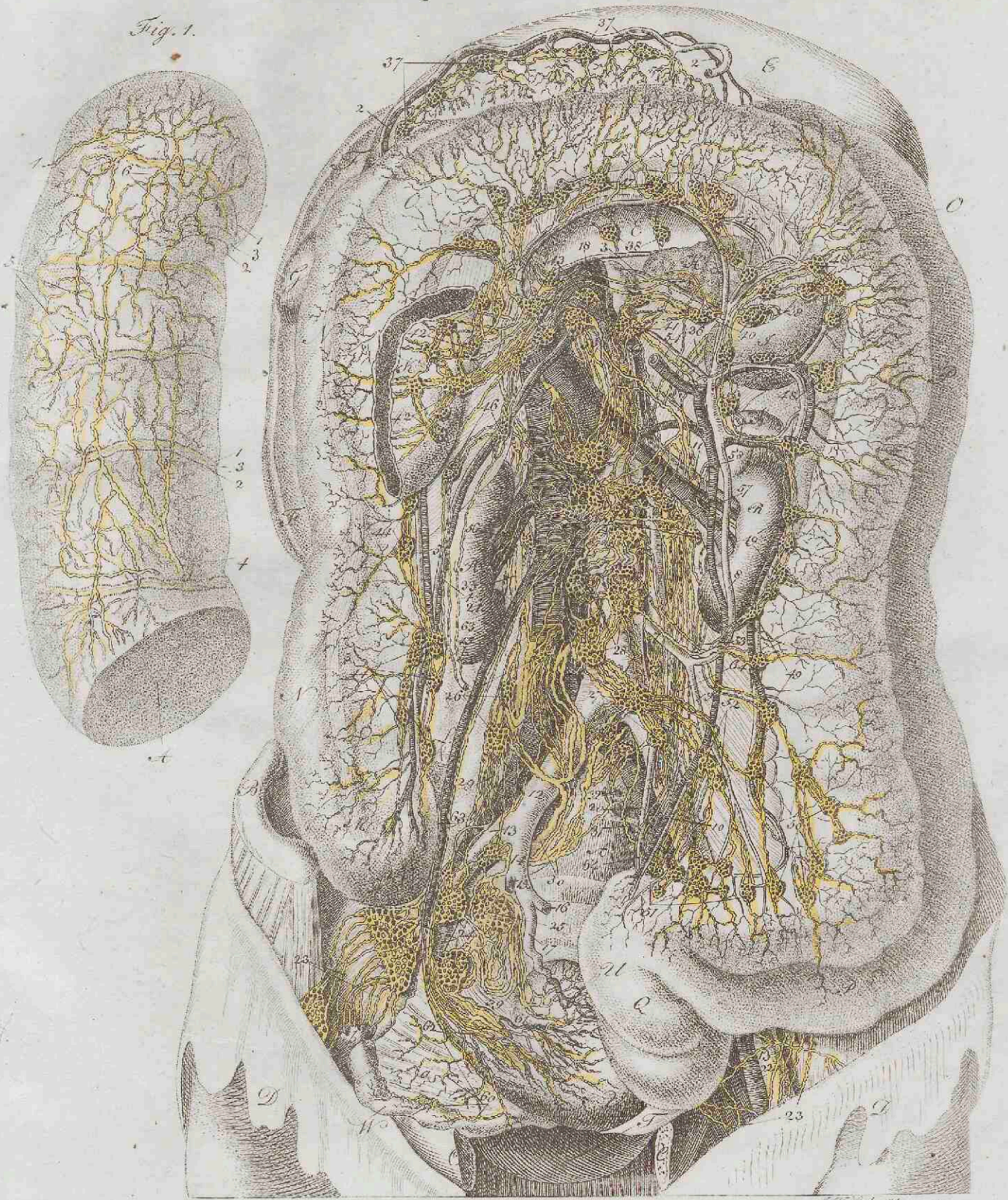
J. F. Schröter ad nat. del. et sc.



Fig. 2.

Tab. XIV.

Fig. 1.



Tab. XV.

